



eurostat

EUROSTATISTIK

Daten zur Konjunkturanalyse

EUROSTATISTICS

Data for short-term economic analysis

EUROSTATISTIQUES

Données pour l'analyse de la conjoncture



**STATISTISCHES AMT DER EUROPÄISCHEN GEMEINSCHAFTEN
STATISTICAL OFFICE OF THE EUROPEAN COMMUNITIES
OFFICE STATISTIQUE DES COMMUNAUTÉS EUROPÉENNES**

L-2920 Luxembourg — Tél. 43011 Télex : Comeur Lu 3423
B-1049 Bruxelles, Bâtiment Berlaymont, Rue de la Loi 200 (Bureau de liaison) — Tél. 235 11 11

Diese Veröffentlichung ist bei den auf der dritten Umschlagseite aufgeführten Vertriebsbüros erhältlich.
This publication is obtainable from the sales offices mentioned on the inside back cover.
Pour obtenir cette publication, prière de s'adresser aux bureaux de vente dont les adresses
sont indiquées à la page 3 de la couverture.

EUROSTATISTIK

Daten zur Konjunkturanalyse

EUROSTATISTICS

Data for short-term economic analysis

EUROSTATISTIQUES

Données pour l'analyse de la conjoncture

3 □ 1982

Luxembourg : Office des publications officielles des Communautés européennes, 1982

Kat./cat.: CA-BK-82-003-3A-C

Inhaltswiedergabe nur mit Quellennachweis gestattet
Reproduction of the contents is subject to acknowledgement of the source
La reproduction du contenu est subordonnée à l'indication de la source

Printed in France

Hinweis

Die Veröffentlichung Eurostatistik — Daten zur Konjunkturanalyse ist eine von drei Schlüsselveröffentlichungen des Eurostat, die dem Leser einen Überblick über die wichtigsten quantitativen Daten geben sollen, die für die Gemeinschaft und die Mitgliedstaaten zur Verfügung stehen. Die anderen Veröffentlichungen in dieser Reihe sind Statistische Grundzahlen mit Daten für ein bestimmtes Jahr sowie Eurostat-Revue mit einem Zehnjahresüberblick über die Gemeinschaft in Zahlen. Eine monatliche Veröffentlichung mit laufenden Wirtschaftsdaten muß ständig angepaßt und auf den neuesten Stand gebracht werden. Zu Beginn des Jahres 1982 wurde mit der Einbeziehung von Daten für Griechenland und der Abwandlung der Aufmachung eine bedeutende Änderung vorgenommen. Im Laufe des Jahres 1982 werden nach und nach Gesamtzahlen für die 10 Mitgliedstaaten der Gemeinschaft aufgenommen. Sobald genügend Daten zur Verfügung stehen, wird das Basisjahr 1975, das die Grundlage für diese Veröffentlichung bildet, durch das Jahr 1980 ersetzt werden. Zu einem späteren Zeitpunkt ist vorgesehen, Daten für die beiden beitragswilligen Länder Portugal und Spanien sowie für die Vereinigten Staaten und Japan hinzuzufügen. Es werden vier Arten von Daten in Eurostatistik veröffentlicht. Auf den Seiten 5 und 6 findet sich ein Artikel „Kurz notiert“, der sich mit den jüngsten Tendenzen bei den verfügbaren Daten befaßt. Die Seiten 15 bis 20 enthalten eine schematische Darstellung der wichtigsten wirtschaftlichen Reihen für die Gemeinschaft und die Mitgliedstaaten. Die Seite 23 ist die erste von 56 Seiten mit „Gemeinschaftstabellen“. Dieser Abschnitt enthält von Eurostat auf der Grundlage von Gemeinschaftskriterien harmonisierte Daten. Die neuesten Daten sind vorläufig und in einigen Fällen von Eurostat geschätzt. Schließlich enthält die Veröffentlichung noch einen Abschnitt „Ländertabellen“, der eine Auswahl der in jedem Land am häufigsten verwendeten Konjunkturindikatoren enthält. Hierbei handelt es sich um nationale Reihen auf der Grundlage nationaler Definitionen. Zu Vergleichszwecken ist auch eine Tabelle für die Vereinigten Staaten enthalten. In allen Fällen stehen auf Anfrage Zeitreihen über die Cronos-Datenbank des Eurostat zur Verfügung. Es werden außerdem statistische Bulletins über Arbeitslosigkeit, Preise, industrielle Produktion, Zahlungsbilanzen, Außenhandel und Energie monatlich oder vierteljährlich veröffentlicht. In Eurostatistik selbst ist ein absolutes Minimum an Erläuterungen zur Methodik enthalten. Ausführliche Informationen über Definitionen und Methodik sind bei Eurostat erhältlich. Eurostatistik wird am Ende eines jeden Monats in einer gemeinsamen Ausgabe für Deutsch, Englisch und Französisch veröffentlicht. Darüber hinaus steht auf Anfrage eine Ergänzung mit Übersetzung der Titel und der Erläuterungen ins Dänische, Griechische, Italienische und Niederländische zur Verfügung.

Inhaltsverzeichnis

	Seite
„Kurz notiert“	5
Schaubilder	15
GEMEINSCHAFTSTABELLEN	21
1. Volkswirtschaftliche Gesamtrechnungen – ESVG	23
Veränderung des Volumens	23
Veränderung der Preise	24
2. Beschäftigung	25
Bevölkerung	25
Beschäftigung	26
3. Arbeitslosigkeit	28
4. Indizes der industriellen Produktion	31
Industrie, Baugewerbe	31
Erzeugung nach Kategorien	32
Erzeugung nach Produktionsbereichen	33
Konjunkturrempfindliche Bereiche	35
5. Meinungsumfrage in der Industrie (1)	37
6. Produktionsstatistik	41
Industrieerzeugnisse	41
Landwirtschaftliche Erzeugnisse	45
7. Außenhandel	46
Hauptindikatoren	46
Handel mit Drittländern	49
Innergemeinschaftlicher Handel	55
Handel nach Ländern	61
8. Preise	65
Indizes der Verbraucherpreise	65
Indizes der Erzeugerpreise	68
Indizes der Löhne und Gehälter in der Industrie ..	69
9. Finanzstatistik	70
Wechselkurse	70
Wichtigste Finanzstatistiken	72
10. Zahlungsbilanz	74
Wichtigste Salden	74
LÄNDERTABELLEN	79
Belgique/België	85
Danmark	86
BR Deutschland	87
EAAAΔA	88
France	89
Ireland	90
Italia	91
Luxembourg	92
Niederland	93
United Kingdom	94
United States	95

Zeichen und Abkürzungen

—	Nichts
0	Weniger als die Hälfte der verwendeten Einheit
:	Kein Nachweis vorhanden
1-4	Von 1 bis 4
6+8	6 und 8
%	Prozent
%, T4/T0	Prozentualer Zuwachs eines Vierteljahres gegenüber dem entsprechenden Vierteljahr des Vorjahres
%, T12/T0	Prozentualer Zuwachs eines Monats gegenüber dem entsprechenden Monat des Vorjahres
%, SALDO	Saldo zwischen den positiven Antworten (Zunahme, Verbesserung der Situation) und den negativen Antworten (Abnahme, Verschlechterung der Situation) der Konjunkturbefragung bei den Unternehmern in der Gemeinschaft
*	Saisonbereinigt (Ländertabellen)
1975 = 100	Basisjahr
EUR 9 = 100	Prozentuale Angaben im Verhältnis zur Gemeinschaft der 9 (= 100)
EUR 10 = 100	Prozentuale Angaben im Verhältnis zur Gemeinschaft der 10 (= 100)
MIO	Million
MRD	Milliarde
T	Metrische Tonne
TROEE	Tonne Rohöleinheiten
GWH	Gigawattstunde = 10 ⁶ kWh
M3	Kubikmeter
DM	Deutsche Mark
FF	Französischer Franc
LIT	Italienische Lira
HFL	Holländischer Gulden
BFR	Belgischer Franc
LFR	Luxemburgischer Franc
UKL	Pfund Sterling
IRL	Irishes Pfund
DKR	Dänische Krone
USD	US-Dollar
ECU	Europäische Währungseinheit
SZR	Sonderziehungsrechte
EG	Europäische Gemeinschaft(en)
Eurostat	Statistisches Amt der Europäischen Gemeinschaften
EUR 9	Gesamtheit der Mitgliedsländer der Europäischen Gemeinschaften bis 1980
EUR 10	Gesamtheit der Mitgliedsländer der Europäischen Gemeinschaften ab 1981
UEBL/BLEU	Belgisch-luxemburgische Wirtschaftsunion
ACP	Länder Afrikas, der Karibik und des Pazifiks — Abkommen von Lomé
ESVG	Europäisches System Volkswirtschaftlicher Gesamtrechnungen
NACE	Allgemeine Systematik der Wirtschaftszweige in den Europäischen Gemeinschaften
SITC	Standard International Trade Classification

(1) Die in diesem Teil des Bulletins enthaltenen Angaben stellen die Ergebnisse der Konjunkturerhebung bei den Unternehmern in der Gemeinschaft dar. Ausführlichere Daten werden in „Europäische Wirtschaft“ veröffentlicht.

Eurostatistik : Kurz notiert

1. Arbeitslosigkeit : Saisonbereinigte Werte zeigen weiterhin steigende Tendenz

Trotz eines leichten Rückgangs von 0,8% gegenüber dem Vormonat liegt die Zahl der in der Gemeinschaft der Neun eingeschriebenen Arbeitslosen Ende Januar 1982 bei 10,7 Mio. Dies ergibt eine Arbeitslosenquote von 9,7% der zivilen Erwerbspersonen. Die Verringerung der Arbeitslosigkeit zwischen Januar und Februar entspricht der normalen jahreszeitlichen Entwicklung. So ergeben sich Abnahmen der absoluten Zahlen der Arbeitslosen in allen Mitgliedstaaten, mit Ausnahme der Niederlande. Die saisonbereinigten Werte zeigen jedoch für die Gemeinschaft der Neun weiterhin steigende Tendenz, auch wenn die Zuwachsrate geringer erscheint als in den vorhergehenden Monaten (+0,7% gegenüber etwa +2%).

Für die Gemeinschaft der Neun ergibt sich Ende Februar 1982 eine um 25,7% höhere Arbeitslosigkeit als im entsprechenden Monat des Vorjahres. Die Zunahme der männlichen Arbeitslosen beträgt 27,5% und die der weiblichen Arbeitslosen 23,0%. Der Anteil der Frauen an der Gesamtzahl der Arbeitslosen ist damit von 1,3% im Februar 1981 auf 40,5% im Februar 1982 zurückgegangen.

Von überdurchschnittlich steigender Arbeitslosigkeit zwischen Februar 1981 und Februar 1982 sind die Bundesrepublik Deutschland (+48,9%), die Niederlande (+42,1%) und Luxemburg (+34,6%) betroffen.

Für die sechs Mitgliedstaaten, in denen die Zahl der ausländischen Arbeitslosen erfasst wird, liegt der Anteil der Ausländer an den Arbeitslosen bei etwa 10% der Gesamtzahl. Dieser Durchschnitt wird in Luxemburg, aber auch in der BR Deutschland und in Belgien (etwa 13%) weit überschritten. Zwischen Januar 1981 und Januar 1982 wuchs in der BR Deutschland, in Frankreich und in Luxemburg die Zahl der ausländischen Arbeitslosen stärker als die Gesamtzahl der Arbeitslosen. In den übrigen Ländern steigert sich die Zahl der ausländischen Arbeitslosen wie die Gesamtzahl der Arbeitslosen oder nimmt langsamer zu (Niederlande).

2. Verbraucherpreise

Der Anstieg des Verbraucherpreisindex lag für die gesamte Europäische Gemeinschaft zwischen Januar und Februar 1982 bei 0,6%, dies ist die geringste monatliche Zunahme seit 18 Monaten. Im Gemeinschaftsmittel sind in einigen Ländern sehr niedrige Steigerungsraten erkennbar: 0 im Vereinigten Königreich, 0,2% in der Bundesrepublik Deutschland, und Belgien, 0,5% in den Niederlanden und 0,6% in Dänemark. In Griechenland ging der Index um 0,2% zurück, während in Italien ein Anstieg um 1,3% und in Frankreich und Luxemburg um 1,0% festzustellen war. In Irland betrug der Anstieg zwischen November und Februar 2,3%, was einer monatlichen Anstiegsrate von fast 0,8% entspricht. Im letzten Zwölfmonatszeitraum lag die Steigerung des Verbraucherpreisindex für die Zehnergemeinschaft bei 12,0%; in den USA lag der entsprechende Wert bei 8,5% und in Japan bei etwa 3,5%.

3. Index der industriellen Produktion : Erwarteter Aufschwung durch Abschwächung der industriellen Produktion im Dezember 1981 in Frage gestellt

Der vorläufige Index der industriellen Produktion der Gemeinschaft belief sich im Dezember 1981 auf 115,2 (1975=100) und lag damit um 0,5% unter dem Ergebnis des Vorjahresmonats. Im letzten Vierteljahr 1981 lag die Produktion kaum (+0,1%) über der Erzeugung des letzten Vierteljahres 1980.

Nach Saisonbereinigung liegt der Dezember-Index bei 113,0, was einem Rückgang um 1,6% gegenüber dem Durchschnitt der drei vorhergehenden Monate entspricht. Die Abschwächung der Produktion im Dezember ist weitgehend auf die Rückgänge in Deutschland und Italien (jeweils -2,4% gegenüber November 1981, nach Saisonbereinigung) und in geringerem Masse auf den teilweise witterungsbedingten Rückgang im Vereinigten Königreich (-0,7%) zurückzuführen.

Das Jahr 1981 wurde mit einem Rückgang der Produktion von 2,1% gegenüber 1980 und von 3% gegenüber 1979 abgeschlossen; 1979 war ein Jahr der Hochkonjunktur für die Gemeinschaft und - ausser für Italien, Dänemark und Griechenland, wo die Produktion 1980 ihren Höhepunkt erreichte - auch für die einzelnen Länder. Ausser in Irland ist in allen Ländern, in denen die Produktion 1980 gesunken war, auch 1981 ein Rückgang zu verzeichnen. Von den Ländern, die 1980 ihre Produktion noch erhöhen konnten, blieb lediglich Dänemark von der Rezession verschont.

4. Stahl

Die Rohstahlerzeugung der Gemeinschaft (ohne Griechenland) erreichte im Februar 1982 9,5 Mio t. Der Rückgang gegenüber dem Vormonat um 7,9% (saisonbereinigt) ist ausschliesslich auf den Streik in der belgischen Stahlindustrie zurückzuführen (durchschnittliche Zunahme der 8 meldenden Mitgliedstaaten: +2,7% gegenüber Januar 1982 und +4,2% gegenüber Februar 1981).

Die Auftragseingänge für Massenschl sind im Dezember 1981 weiterhin zurückgegangen (saisonbereinigt -8,9%) und wie im Vormonat ist dieser Rückgang in erster Linie durch geringere Bestellungen aus Drittländern bedingt, die gegenüber Dezember 1980 um 39% abgenommen haben.

Insgesamt beliefen sich die Auftragseingänge für Massenschl 1981 auf 91,7 Mio t dies entspricht einer Zunahme um 2,7% gegenüber 1980; verglichen mit 1979 und 1978 bedeutet dieses Ergebnis jedoch einen Rückgang um 6,4% bzw. 5,4% und liegt damit genau auf dem Niveau von 1977 (91,7 Mio t).

5. EG-Aussenhandel

Die Ausfuhr der sieben Gemeinschaftsstaaten, für die Angaben vorliegen, in Nicht-EG-Länder im Dezember 1981 lag um 16% über dem Wert des entsprechenden Vorjahresmonats. Im Vergleich dazu lag der durchschnittliche Exportanstieg der EG-Länder in den drei Monaten von September bis November 1981

bei 30%. Das ungewöhnlich harte Winterwetter, das in einigen Mitgliestaaten herrschte, mag ein Grund für diesen Rückgang sein. Dennoch war eine weitere Verbesserung der Handelsbilanz festzustellen. In den drei Monaten September bis November betrug jährliche Einfuhrzuwachs 17%, im Dezember jedoch nur noch 5%.

6. EG-Binnenhandel

Im letzten Vierteljahr 1981 lag die Einfuhr innerhalb der EG um 18% höher als im entsprechenden Vorjahreszeitraum; dies geht aus den Angaben von 7 der 9 meldenden Länder hervor. Im Vergleich dazu betrug der Anstieg im dritten Quartal 13% und im Jahresdurchschnitt etwa 8%. Diese Entwicklung liess sich in den meisten Ländern beobachten, mit Ausnahme von Irland, dessen Einfuhrwachstum in letzter Zeit rückläufig ist. Der stärkste Einfuhranstieg war im letzten Quartal im Vereinigten Königreich und das stärkste Ausfuhrwachstum in den Niederlanden zu verzeichnen.

7. Finanzen: Anhaltende Spannungen innerhalb des Europäischen Währungssystems.

Auch wenn die Zentralbanken (Deutsche Bundesbank und Nederlandsche Bank) der Staaten, deren Währungen aufgewertet werden könnten, ihre Zinssätze gleichzeitig gesenkt haben (die Bundesbank senkte den Sonderlombardsatz von 10 auf 9,5%, und die Nederlandsche Bank den Diskontsatz von 8,5 auf 8%), hielt der Druck auf den französischen und belgisch-luxemburgischen Franc weiter an. Am 24. März erreichte der Wechselkurs des französischen Franc das Verhältnis 1 DM=2,6205 FF und lag damit am unteren Interventionspunkt

des EWS. Die Verschärfung der Devisenkontrollbestimmungen durch die Französische Regierung am 25. März führte zu einer leichten Verbesserung des Wechselkurses des französischen Franc am Ende der letzten vollen Märzwoche.

8. Energieverbrauch zur Stromerzeugung 1981

Die gesamte Elektrizitätserzeugung der Gemeinschaft ging 1981 gegenüber 1980 geringfügig zurück (-0,4%). Die Diversifizierung der Energiequellen erfuhr jedoch eine dynamische Steigerung und war gekennzeichnet durch einen starken Rückgang des Einsatzes von Mineralölprodukten (-18%), deren Anteil am gesamten Energieeinsatz von 22,1% auf 18,3% sank, und durch einen bedeutenden Anstieg des Kernenergieanteils (+31,5%), der nunmehr 20,2% des gesamten Energieverbrauchs der Kraftwerke beträgt. Der Verbrauch fester Brennstoffe, der mit 46,5% weiterhin stark am Gesamtenergieverbrauch beteiligt ist, ging dagegen leicht zurück. Die Veränderungen auf Gemeinschaftsebene sind vorwiegend durch die Entwicklung in Frankreich bedingt, wo 35% des Gesamt rückgangs des Einsatzes von Mineralölzeugnissen und 79% des gesteigerten Kernenergieeinsatzes zu verzeichnen waren.

Technischer Hinweis

Wir machen die Leser darauf aufmerksam, dass es aus technischen Gründen noch nicht möglich war, alle Angaben für Griechenland und EUR 10 im Abschnitt Aussenhandel (Tabellen 079-135) auszuweisen. Darüber hinaus bedeuten die Begriffe « Intra-EG » und « Extra-EG » Intra-9 und Extra-9 für Angaben bis einschliesslich Dezember 1978 und « Intra-10 » und « Extra-10 » für Angaben ab Januar 1979 (Tabellen 066-123).

Notice

Eurostatistics — data for short-term economic analysis is one of three key Eurostat publications designed to give the reader an overview of the most important quantitative information available for the Community and Member States. The other publications in this series are Basic Statistics giving data for a specific year, and Eurostat review with its summary of the Community in figures over the past 10 years.

A monthly publication with current economic data must be continually adapted and updated. At the beginning of 1982 a major modification took place with the inclusion of data for Greece and a change in presentation. Totals for the 10-member Community are being progressively introduced in 1982. Once sufficient data are available, the base year 1975 which is fundamental to this publication will be replaced with 1980. At a later stage it is planned to add data for the two applicant countries, Portugal and Spain, as well as for the United States and Japan.

Four kinds of information are published in Eurostatistics. Pages 9 and 10 offer an article 'In brief' which looks at the latest trends in the data available. Pages 15 to 20 provide the reader with a visual presentation of the most important economic series for the Community and the Member States. Starting on page 23 there are 56 pages of 'Community tables'. This section contains data harmonized by Eurostat on the basis of common criteria. The most recent data are provisional and in some cases estimated by Eurostat. Finally there is a section 'Tables by country' which contains a selection of economic indicators most often used in each country. These are national series based on national definitions. For comparison a table for the United States is also included.

For all series, historical data are available on request from Eurostat's data bank Cronos. Statistical bulletins on unemployment, prices, industrial production, balance of payments, external trade and energy are also published monthly or quarterly. Eurostatistics itself contains an absolute minimum of methodological notes. Detailed information on definitions and methodology may be obtained from Eurostat.

Eurostatistics is published at the end of each month in a single edition in German, English and French. A supplement with translations of titles and explanatory notes exists in Danish, Greek, Italian and Dutch, and it is available on request.

Contents

Symbols and abbreviations

'In brief'	Page 9
Graphics	15
 COMMUNITY TABLES	
1. National accounts ESA	21
Volume	23
Price	24
2. Employment	25
Population	25
Employment	26
3. Unemployment	28
4. Index of industrial production	31
Industry, construction	31
Production by category	32
Production by branch	33
Branches in difficulty	35
5. Opinions in industry ¹	37
6. Output	41
Industrial products	41
Agricultural products	45
7. External trade	46
Main indicators	46
Extra-Community trade	49
Intra-Community trade	55
Trade by country	61
8. Prices	65
Consumer prices	65
Producer prices	68
Wages and salaries in industry	69
9. Financial statistics	70
Exchange rates	70
Main financial statistics	72
10. Balance of payments	74
Main balances	74
 TABLES BY COUNTRY	
Belgique/België	79
Danmark	85
BR Deutschland	86
ΕΜΑΔΑ	87
France	88
Ireland	89
Italia	90
Luxembourg	91
Nederland	92
United Kingdom	93
United States	94
	95

—	Nil
0	Data less than half the unit used
:	No data available
1-4	from 1 to 4
6 + 8	6 and 8
%	Per cent
%, T4/T0	Percentage increase on the corresponding quarter of the previous year
%, T12/T0	Percentage increase on the corresponding month of the previous year
%, BALANCE	Balance between positive replies (increase, improvement in the situation) and negative replies (reduction, worsening of the situation) in the short-term-trends enquiry conducted among heads of enterprises in the Community
*	Seasonally adjusted (Tables by country)
1975 = 100	Reference year
EUR 9 = 100	Data for countries expressed as a percentage of the Community of 9 total
EUR 10 = 100	Data for countries expressed as a percentage of the Community of 10 total
MIO	Million
MRD	Thousand million
T	Tonne
TOE	Tonne of oil equivalent
GWH	Gigawatt hour (= 10 ⁶ kWh)
M3	Cubic metre
DM	Deutschmark
FF	French franc
LIT	Italian lira
HFL	Dutch guilder
BFR	Belgian franc
LFR	Luxembourg franc
UKL	Pound sterling
IRL	Irish pound
DKR	Danish crown
USD	US dollar
ECU	European currency unit
SDR	Special Drawing Right
EC	European Communities
Eurostat	Statistical Office of the European Communities
EUR 9	Total of the member countries of the EC until 1980
EUR 10	Total of the member countries of the EC from 1981
UEBL/BLEU	Belgo-Luxembourg Economic Union
ACP	African, Caribbean and Pacific countries of the Lomé Convention
ESA	European System of Integrated Economic Accounts
NACE	General Industrial Classification of Economic Activities within the European Communities
SITC	Standard International Trade Classification

(¹) The data included in this section of the bulletin are results from a short-term-trends enquiry conducted among heads of enterprises in the Community. More detailed data appear in *European Economy*.

Eurostatistics : In Brief

1. Unemployment : Seasonally adjusted figures still show upward trend

Despite a slight reduction of 0.8% by reference to January 1982, the number of unemployed persons registered at public employment offices in the Community of Nine remained at 10.7 million at the end of February. The unemployment rate amounted to 9.7% of the civilian working population. A reduction in unemployment between January and February is the normal seasonal pattern and the absolute figures declined in all Member States with the exception of the Netherlands. The seasonally adjusted figures however continue to show an upward tendency although for the Community of Nine the rate of increase in unemployment during last month appeared less than in the preceding months (+0.7% compared with around +2%).

For the Community of Nine as a whole, the total of unemployment at the end of February 1982 was 25.7% above that for February 1981. In the case of men the rise in numbers unemployed was 27.5% and for women 23.0%. The share of women in total unemployment thus declined from 41.3% in February 1981 to 40.5% in February 1982.

The Member States most affected by the rise in employment between February 1981 and February 1982 are the F.R. of Germany (+48.9%), the Netherlands (+42.1%) and Luxembourg (+34.6%).

Persons of foreign nationality account for about 10% of the total unemployed in the six Member States for which these statistics are available. This average figure is very much exceeded in Luxembourg, but also in the R.F. Germany and Belgium (around 13%). A greater increase is noted also between January 1981 and January 1982 in the number of unemployed of foreign nationality than for the total of unemployed in the R.F. of Germany, France and Luxembourg. For the other countries the growth in unemployment among foreign workers is similar to, or in the case of the Netherlands lower than, that for unemployment as a whole.

2. Consumer prices

The increase in the consumer price index for the European Community as a whole 0.6% between January and February 1982. This was the lowest monthly increase for 18 months. The Community average reflects very low increases in some countries : zero for the United Kingdom, 0.2% in Germany (FR) and in Belgium, 0.5% in the Netherlands and 0.6% in Denmark. In Greece the index fell by 0.2% whereas increases of 1.3% were recorded for Italy and 1.0% in France and Luxembourg. The increase in Ireland between November and February was 2.3%, which corresponds to a monthly average of almost 0.8%. The rise of the consumer price index over the 12 months to February 1982 was 12.0% for EUR 10; the corresponding figure for the USA is around 8.5% and for Japan around 3.5%.

3. Index of industrial production : The outlook for recovery put in doubt by the fall in production in December 1981

The provisional index of industrial production in the Community for December 1981 stood at 115.2 (1975=100), a fall of 0.5% compared with the same month of the previous year. Production in the last quarter of 1981 showed a meagre increase of 0.1% over the same quarter of 1980. Seasonal adjustment of the December index produced a figure of 113.0, i.e. 1.6 points down on the average level of the previous three months.

The fall-off in production in December is largely the consequence of the falls recorded in Germany and in Italy (2.4% down in each case in relation to November 1981, after seasonal adjustment), and, to a lesser extent, of that recorded in the United Kingdom (-0.7%), this latter fall being partly due to adverse weather.

1981 thus ended with production down 2.1% compared with 1980, and 3% compared with 1979, which was the peak year at Community level and at national level except in Italy, Denmark and Greece where production peaked in 1980. With the exception of Ireland, all countries in which production fell in 1980 registered a further fall in 1981. Of the countries which had managed to boost their production in 1980, only Denmark was spared this downturn.

4. Steel

Community production of crude steel (excluding Greece) in February 1982 reached 9.5 mio t. This figure is 7.9% lower than for the previous month (deseasonalized) and results solely from the strike in the Belgian iron and steel industry (average increase for the 8 remaining countries : +2.7% compared with January 1982; +4.2% compared with February 1981). For the second month running, new orders (ordinary steels) in December 1981 showed a decline (-8.9% deseasonalized) and, like the previous month, this drop is due mainly to a fall-off in the market with third countries (-39% compared with December 1980). For the year 1981 total new orders (ordinary steels) reached 91.7 mio t, i.o. an increase of 2.7% over 1980; but the figure is lower than for 1979 and 1978 (-6.4% and -5.4% respectively) and is at the same level as 1977 (91.7 mio t.).

5. Extra-EC Trade

In December 1981, exports to non-EC states of the seven reporting countries for which data are available were 16% higher than in the previous December. This compared with an average rise of 30% for Community countries in the three months to November 1981. The unusually severe winter weather experienced in several member countries may have been one of the causes of this slowing down. Nevertheless the balance of trade has continued to improve.

The year on year rise in imports in the three months to November was 17% and this fell to only 5% in December.

6. Intra-EC Trade

In the last quarter of 1981 intra-EC imports were up 18% compared with the same quarter the year before, based on returns from seven out of the nine reporting countries. This compares with 13% for the third quarter and about 8% for the year as a whole. Most member countries have followed this pattern — an exception being Ireland whose import growth has slowed down recently. The UK had the highest import growth in the last quarter whilst the Netherlands had the largest increase in exports.

7. Finances : continued tension in the EMS

Although the Central Banks of the currencies which could be revalued, the German Bundesbank and the Nederlandsche Bank have reduced their interest rate in a synchronised move (the Bundesbank reduced the special Lombard rate from 10 to 9.5% and the Nederlandsche Bank reduced the discount rate from 8.5% to 8%), the pressure of the French and Belgo-Luxembourgish Francs continued. The French Franc reached a rate of 1 DM = 2.6205 FF on the 24th March and was thus at the lower intervention point in the EMS. The tightening up of the exchange control regulations on 25th March by the French government led to a small improvement in the rate for the French Franc at the end of the last full week in March.

8. Energy consumption for electricity production in 1981

Total production of electric energy in the Community in 1981 declined slightly in comparison with 1980 (−0.4%). Diversification of sources of energy nevertheless increased considerably and was characterised by a significant decline in the use of petroleum products (−18%) the share of which in total energy inputs fell from 22.1% to 18.3%, and, a notable rise in the use of nuclear energy (+31.5%), the share of which in total energy consumption by power stations reached 20.2%. On the other hand, 1981 saw a slight reduction in the consumption of the solid fuels, which, nevertheless, continues to account for a high proportion (46.5%) of total energy consumption. In the Community context, these changes may be mainly attributed to France, which accounts for 35% of the overall reduction in the consumption of petroleum products and 79% of the increase in the use of nuclear energy.

Technical note

The reader's attention is drawn to the fact that for technical reasons it has not been possible to include all Greek and EUR 10 data in the section External Trade (Tables 079-135). In addition, the terms "intra-EC" and "extra-ED" signify intra 9 and extra 9 for data up to and including December 1978 and "intra 10" and "extra 10" for data starting from January 1979 (Tables 066-123).

Avertissement

Eurostatistiques — données pour l'analyse de la conjoncture est l'une des trois publications clés d'Eurostat, destinées à donner au lecteur un aperçu des informations quantitatives les plus importantes disponibles concernant la Communauté et les États membres. Les autres publications de cette série sont les Statistiques de base fournissant des données pour une année spécifique déterminée et la Revue de l'Eurostat qui passe en revue dix ans de la Communauté sous forme de tableaux chiffrés.

Une publication mensuelle contenant des données économiques conjoncturelles d'actualité doit être continuellement adaptée et mise à jour. Au début de 1982, une modification importante est intervenue avec l'inclusion de données concernant la Grèce et un changement de présentation. Des totaux pour la Communauté de dix membres seront progressivement introduits en 1982. Lorsque l'on disposera de données en nombre suffisant, l'année 1975 — année de référence pour cette publication — sera remplacée par 1980. Il est prévu ultérieurement d'ajouter les données concernant les deux pays candidats à l'adhésion — à savoir l'Espagne et le Portugal — ainsi que pour les États-Unis et le Japon.

Eurostatistiques publie quatre types d'informations. Les pages 13 et 14 contiennent un article « En bref » dans lequel les dernières tendances pouvant être dégagées à partir des données disponibles sont examinées. Les pages 15 à 20 fournissent au lecteur une présentation visuelle des séries économiques les plus importantes pour la Communauté et les États membres. Des « tableaux communautaires » sont présentés sur 56 pages à partir de la page 23. Cette section contient des données harmonisées par Eurostat sur la base de critères communs. Les données les plus récentes sont provisoires et, dans certains cas, estimées par Eurostat. Enfin, la section « tableaux par pays » contient une sélection des indicateurs économiques les plus souvent utilisés dans chaque pays. Ce sont des séries nationales fondées sur des définitions nationales. A des fins de comparaison, un tableau concernant les États-Unis est également inclus.

Pour toutes les séries, des données historiques sont disponibles sur demande auprès de la banque de données d'Eurostat, CRONOS. Les bulletins statistiques sur le chômage, les prix, la production industrielle, la balance des paiements, le commerce extérieur et l'énergie sont également publiés sur une base mensuelle ou trimestrielle. En soi, Eurostatistiques contient un minimum de notes méthodologiques. Une information détaillée concernant les définitions et la méthodologie peut-être obtenue auprès d'Eurostat.

Eurostatistiques est publié à la fin de chaque mois dans une seule édition en allemand, anglais et français. Un supplément contenant les traductions des titres et des notes explicatives existe en danois, grec, italien et néerlandais et est disponible sur demande.

Table des matières

Signes et abréviations

	<i>Page</i>
« En bref »	13
Graphiques	15
TABLEAUX COMMUNAUTAIRES	21
1. Comptes nationaux SEC	23
Évolution en volume	23
Évolution des prix	24
2. Emploi	25
Population	25
Emploi	26
3. Chômage	28
4. Indices de la production industrielle	31
Industrie, construction	31
Production par catégorie	32
Production par branche	33
Production des branches sensibles	35
5. Opinions dans l'industrie (1)	37
6. Production	41
Produits industriels	41
Produits agricoles	45
7. Commerce extérieur	46
Principaux indicateurs	46
Commerce extracommunautaire	49
Commerce intracommunautaire	55
Commerce par pays	61
8. Prix	65
Prix à la consommation	65
Prix à la production	68
Salaires dans l'industrie	69
9. Statistiques financières	70
Taux de change	70
Principales statistiques financières	72
10. Balance des paiements	74
Principaux soldes	74
TABLEAUX PAR PAYS	79
Belgique/België	85
Danmark	86
BR Deutschland	87
ΕΜΑΔΑ	88
France	89
Irland	90
Italia	91
Luxembourg	92
Nederland	93
United Kingdom	94
United States	95

—	Néant
0	Donnée inférieure à la moitié de l'unité utilisée
:	Donnée non disponible
1-4	De 1 à 4
6+8	6 et 8
%	Pourcentage
%, T4/T0	Accroissement en pourcentage d'un trimestre sur le trimestre correspondant de l'année précédente
%, T12/T0	Accroissement en pourcentage d'un mois sur le mois correspondant de l'année précédente
%, SOLDE	Solde entre les réponses positives (accroissement, amélioration de la situation) et les réponses négatives (diminution, détérioration de la situation) à l'enquête de conjoncture auprès des chefs d'entreprise de la Communauté
*	Désaisonnalisé (tableaux par pays)
1975 = 100	Année de base
EUR 9 = 100	Données des pays exprimées en pourcentage total de la Communauté à neuf (= 100)
EUR 10 = 100	Données des pays exprimées en pourcentage du total de la Communauté à dix
MIO	Million
MRD	Milliard
T	Tonne métrique
TEP	Tonne équivalent pétrole
GWWh	Gigawattheure = 10 ⁶ kWh
M3	Mètre cube
DM	Deutsche Mark
FF	Franc français
LIT	Lire italienne
HFL	Florin néerlandais
BFR	Franc belge
LFR	Franc luxembourgeois
UKL	Livre sterling
IRL	Livre irlandaise
DKR	Couronne danoise
USD	Dollar US
ECU	Unité monétaire européenne
DTS	Droits de tirages spéciaux
CE	Communautés européennes
Eurostat	Office statistique des Communautés européennes
EUR 9	Ensemble des pays membres des Communautés européennes jusqu'à 1980
EUR 10	Ensemble des pays membres des Communautés européennes à partir de 1981
UEBL/BLEU	Union économique belgo-luxembourgeoise
ACP	Pays d'Afrique, des Caraïbes et du Pacifique — Convention de Lomé
SEC	Système européen de comptes économiques intégrés
NACE	Nomenclature générale des activités économiques dans les Communautés européennes
CTCI	Classification type pour le commerce international

(1) Les données contenues dans cette partie du Bulletin représentent les résultats de l'enquête de conjoncture auprès des chefs d'entreprise de la Communauté. Des données plus détaillées paraissent dans « Économie européenne ».

Eurostatistiques : En bref

1. Chômage : Chiffres désaisonnalisés : toujours une tendance vers la hausse

Malgré un léger recul de 0,8% par rapport à janvier 1982 le nombre de chômeurs inscrits auprès des bureaux de placement de la Communauté des Neuf reste à 10,7 mio à la fin du mois de février. Le taux de chômage se situe à 9,7% de la population active civile. Une diminution du chômage entre janvier et février correspond au rythme saisonnier habituel. Un abaissement du chiffre absolu est ainsi observé dans tous les États membres à l'exception des Pays-Bas. Les chiffres corrigés des variations saisonnières indiquent toutefois encore une tendance à l'augmentation du chômage bien que pour l'ensemble de la Communauté des Neuf l'accroissement au cours du dernier mois semble plus faible que durant les mois précédents (+0,7% contre environ +2%).

Pour l'ensemble de la Communauté des Neuf le chômage se situe fin février 1982 à 25,7% de plus qu'en février de l'année précédente. Pour les hommes l'augmentation du chômage a été de 27,5% et pour les femmes de 23,0%. La part des femmes dans le total des chômeurs a ainsi régressé de 41,3% en février 1981 à 40,5% en février 1982.

Les États membres les plus touchés par des augmentations du chômage entre février 1981 et février 1982 sont la R.F. d'Allemagne (+48,9%), les Pays-Bas (+42,1%) et le Luxembourg (+34,6%).

Les chômeurs étrangers représentent autour de 10% du total des chômeurs inscrits dans les six États membres pour lesquels ces statistiques sont disponibles. Cette moyenne est largement dépassée au Luxembourg, mais également en R.F. d'Allemagne et en Belgique (environ 13%). On constate d'ailleurs entre janvier 1981 et janvier 1982 des accroissements plus importants dans le nombre de chômeurs étrangers que pour l'ensemble des chômeurs en R.F. d'Allemagne, en France et au Luxembourg. Pour les autres pays l'évolution du chômage des étrangers correspond à l'ensemble ou est plus lente (Pays-Bas).

2. Les prix à la consommation

La hausse de l'indice des prix à la consommation pour la Communauté européenne est de 0,6% entre janvier et février 1982, ce qui est le taux mensuel le plus faible depuis 18 mois. Cette moyenne communautaire reflète des accroissements faibles dans certains pays; l'évolution est nulle au Royaume-Uni; elle est de 0,2% en R.F. d'Allemagne et en Belgique, de 0,5% aux Pays-Bas et de 0,6% au Danemark. En Grèce l'indice a diminué de 0,2% tandis qu'un accroissement de 1,3% a été enregistré en Italie, et de 1% en France et au Luxembourg. Entre novembre et février la hausse en Irlande est de 2,3% ce qui correspond à une moyenne mensuelle de près de 0,8%. La hausse de l'indice des prix à la consommation pour les 12 derniers mois est de 12,0% pour EUR 10; la valeur correspondante est d'environ 8,5% pour les USA et aux alentours de 3,5% au Japon.

3. Indice de la production industrielle — Les perspectives de reprise remises en question par le fléchissement de la production industrielle en décembre 1981

L'indice provisoire de la production industrielle dans la Communauté pour le mois de décembre 1981 s'établit à 115,2 (1975=100), restant ainsi de 0,5% en deçà du chiffre enregistré au mois correspondant de l'année précédente : pour l'ensemble du quatrième trimestre 1981, la production ne dépasse guère (+0,1%) celle du dernier trimestre de 1980. Après correction des variations saisonnières, l'indice de décembre était à 113,0 ce qui correspond à une baisse de 1,6 points par rapport au niveau moyen des trois mois précédents. Le fléchissement de la production au cours du mois de décembre est en large mesure le reflet de baisses enregistrées en désaisonnalisation), et dans une moindre mesure de celle enregistrée au Royaume-Uni (-0,7%), laquelle s'explique en partie par des conditions météorologiques.

L'année 1981 se solde par un recul de la production de 2,1% par rapport à 1980, et de 3% par rapport à 1979, l'année de haute conjoncture au niveau communautaire et au niveau de tous les pays, sauf l'Italie, le Danemark et la Grèce, où la production a atteint son sommet en 1980. A l'exception de l'Irlande, tous les pays où la production avait baissé en 1980 ont également connu une baisse en 1981. Parmi les pays qui avaient encore augmenté leur production en 1980, seul le Danemark a été épargné par la récession.

4. Acier

La production communautaire d'acier brut (sans la Grèce) en février 1982 a atteint 9,5 mio t. Ce chiffre inférieur de 7,9% à celui du mois précédent (désaisonnalisé) résulte exclusivement de la grève dans la sidérurgie belge (augmentation moyenne pour les 8 pays qui ont répondu : +2,7% par rapport à janvier 1982, +4,2% par rapport à février 1981). Pour le deuxième mois consécutif, les commandes nouvelles (aciers courants) en décembre 1981 ont connu une diminution (-8,9% désaisonnalisé) et comme le mois précédent cette baisse concerne surtout le marché avec les pays tiers (-39% par rapport à décembre 1980). Pour l'année 1981, les commandes nouvelles (total-aciers courants) ont atteint 91,7 mio t, soit une augmentation de 2,7% par rapport à 1980; mais ce chiffre est inférieur à celui de 1979 et 1978 (-6,4% et -5,4%) et se situe au niveau de 1977 (91,7 mio t).

5. Commerce intra-communautaire

En décembre 1981, les exportations vers les pays tiers des sept pays membres dont les données sont disponibles ont augmenté de 16% par rapport au mois de décembre 1980. En revanche, l'augmentation avait été de 30% pour les trois mois jusqu'en novembre par rapport à la même période en 1980. L'hiver exceptionnellement rude dans plusieurs pays n'a pas cessé de s'améliorer. La hausse dans les importations pour les

trois mois jusqu'en novembre était de 17% et pour les trois mois jusqu'en décembre était de 5%, toujours par rapport aux mêmes périodes de 1980.

6. Commerce extra-communautaire

Pour le dernier trimestre de 1981, les importations intra-communautaires ont connu une hausse de 18% par rapport à la même période de 1980, en ce qui concerne les sept pays dont les chiffres sont disponibles. La hausse correspondante enregistrée le troisième trimestre était de 13% et se chiffre à 8% pour l'année. La plupart des pays membres ont suivi ce rythme — à l'exception de l'Irlande dont la croissance des importations s'est récemment ralentie. Pour le dernier trimestre de 1981, le Royaume-Uni est le pays ayant enregistré la hausse la plus importante de ses importations tandis que les Pays-Bas ont obtenu la plus importante progression de leur exportations.

7. Finances — Tensions maintenues dans le SME

Malgré le fait que les banques centrales des monnaies, soupçonnées d'être candidates pour une réévaluation, la Bundesbank allemande et la Nederlandsche Bank avaient réduit leur taux d'intérêt ensemble (la Bundesbank a réduit le taux Lombard spécial de 10 à 9,5% et la Nederlandsche Bank a réduit le taux d'escompte de 8,5% à 8%), la pression sur les francs français et belgo-luxembourgeois s'est maintenue. Le 24 mars, le franc français est descendu à un taux de 1 DM = 2,6205 FF et se trouvait donc à son point d'intervention inférieur dans le SME. Le lendemain, le resserrement de la réglementation du contrôle des changes par le gouvernement français a donné lieu

à une légère amélioration du taux pour le franc français à la fin de la dernière semaine de mars.

8. Consommation d'énergie pour la production d'énergie électrique en 1981

La production totale d'énergie électrique dans la Communauté a enregistré en 1981 une faible contraction par rapport à 1980 (-0,4%). La diversification des sources d'énergie a cependant progressé d'une façon dynamique caractérisée par une baisse sensible des produits pétroliers (-18%) dont la quote-part a été ramenée, de 22,1% à 18,3% et une hausse notable du nucléaire (+31,5%) dont la participation a atteint 20,2% dans la consommation d'énergie des centrales. Par contre, on observe un faible recul de la consommation des combustibles solides, dont la contribution demeure au niveau élevé de 46,5% de la consommation totale d'énergie. Dans le contexte communautaire, ces évolutions sont à attribuer principalement à la France avec 35% de la diminution totale de la consommation de produits pétroliers et 79% de la hausse nucléaire.

Note technique

Nous attirons l'attention de nos lecteurs sur le fait que pour des raisons techniques il n'a pas été possible d'inclure toutes les données pour la Grèce et EUR 10 dans la section « Commerce extérieur » (tableaux 079-135). En outre, les titres « intra-CE » et « extra-CE » signifient « intra-9 » et « extra-9 » pour les données jusqu'en décembre 1978 inclus et « intra-10 » et « extra-10 » à partir de janvier 1979 (tableaux 066-123).

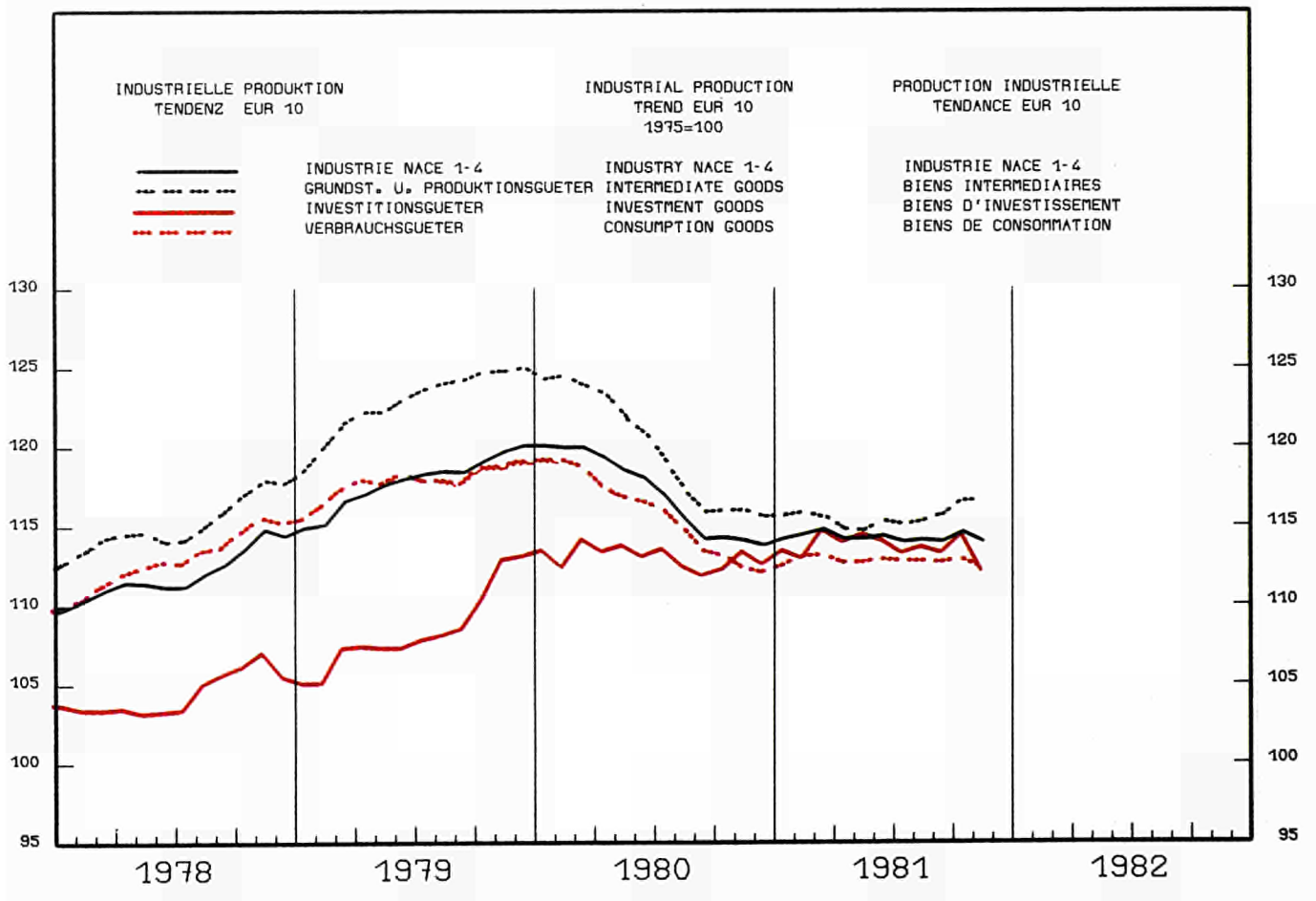
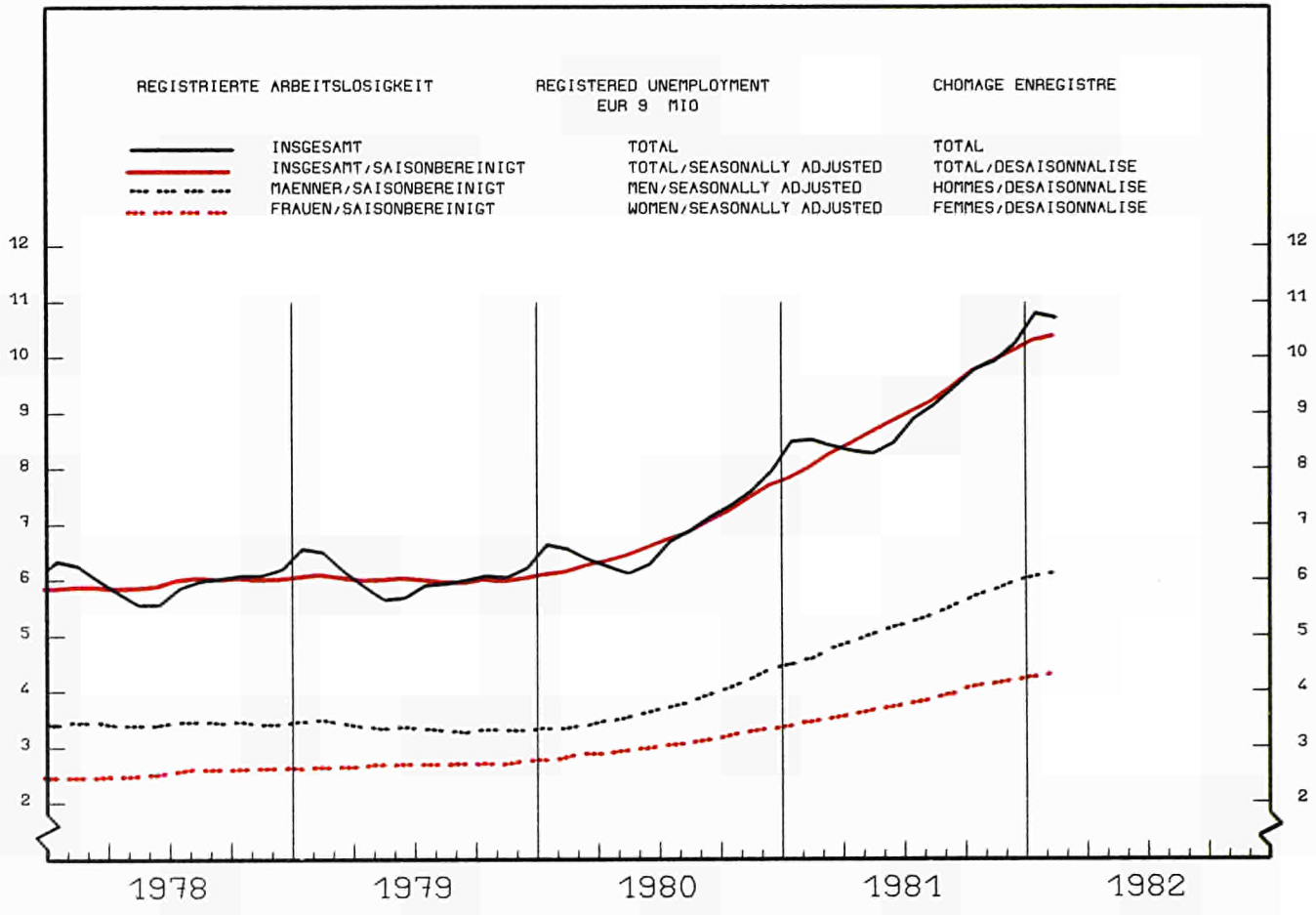

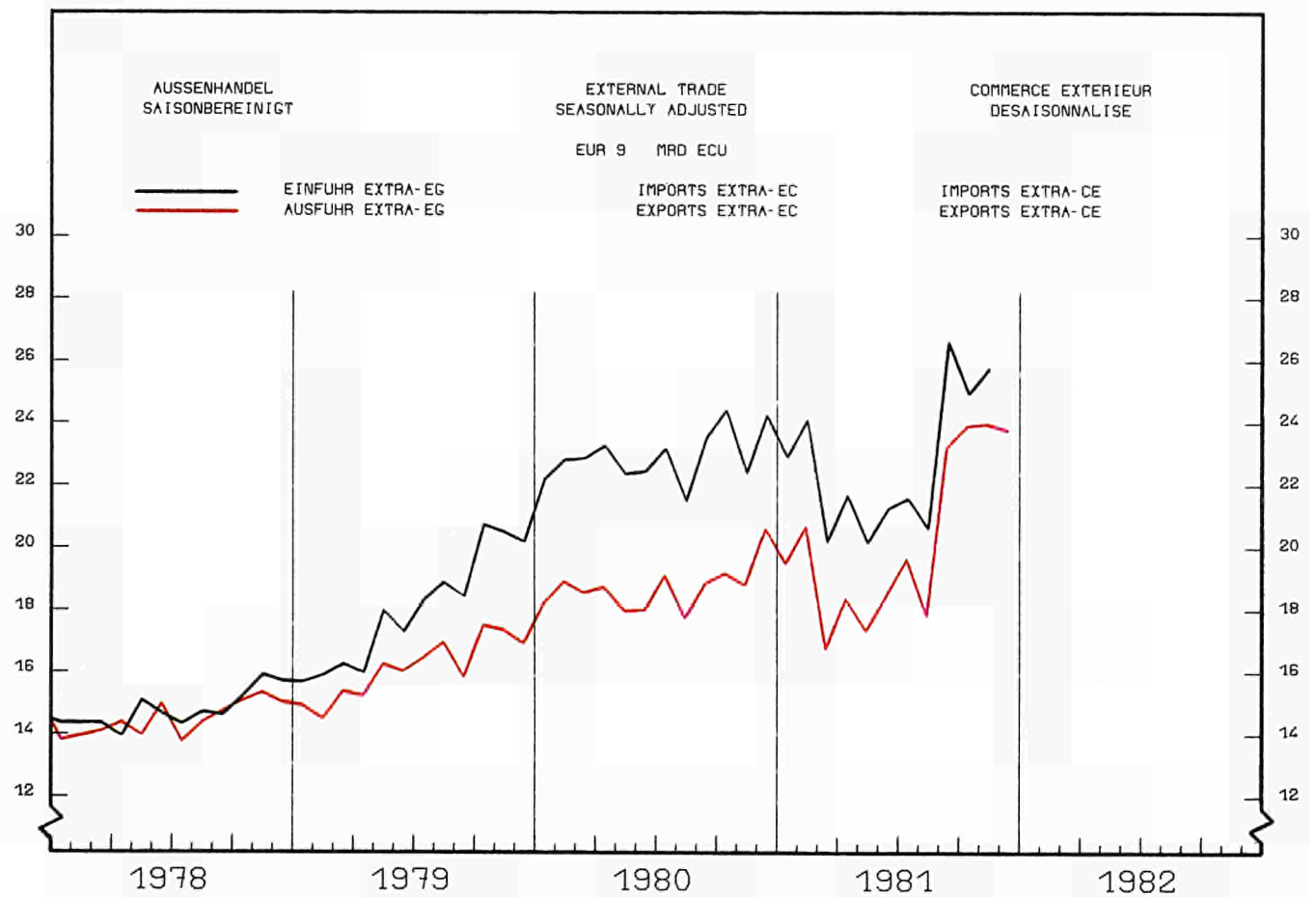
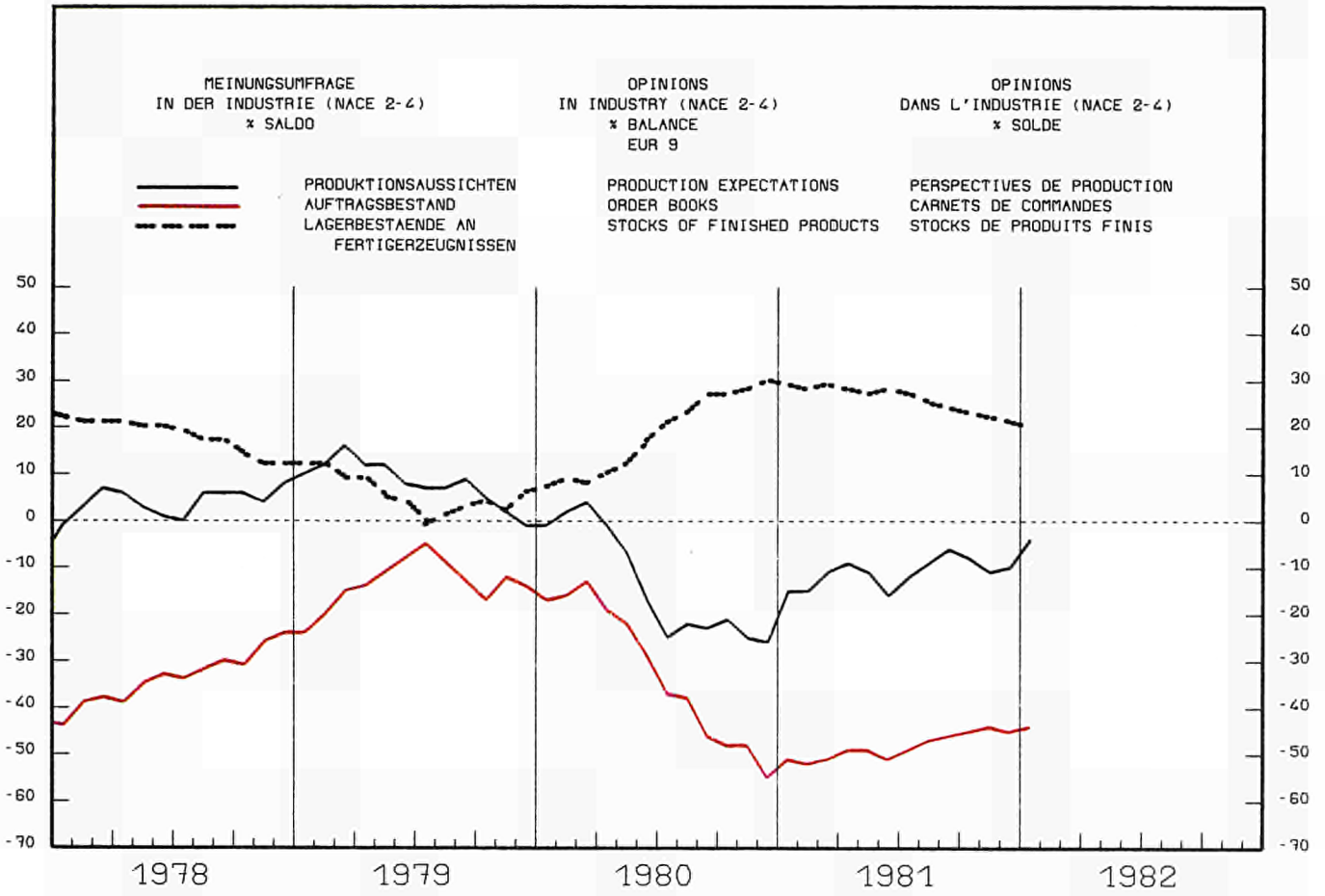

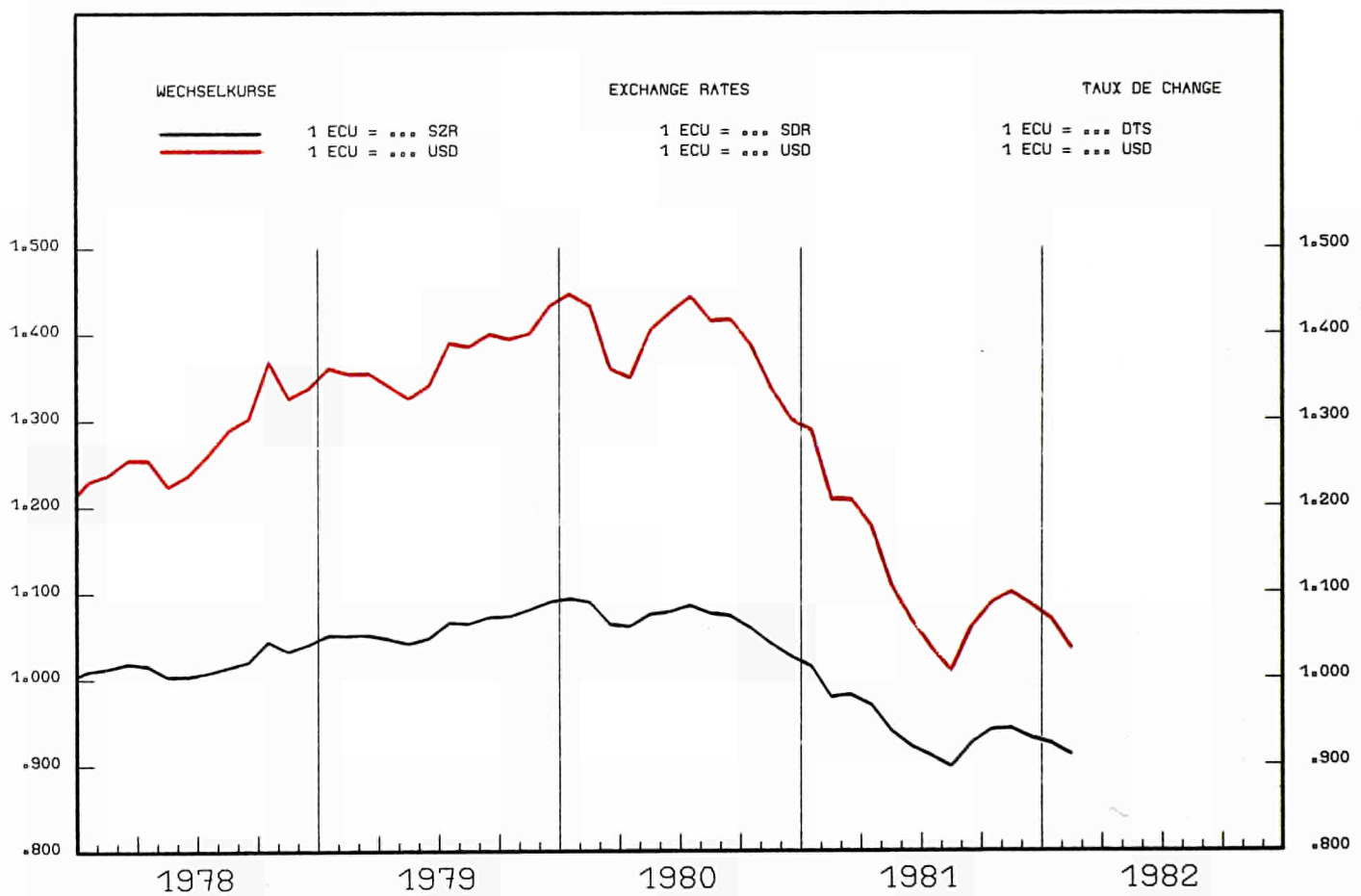
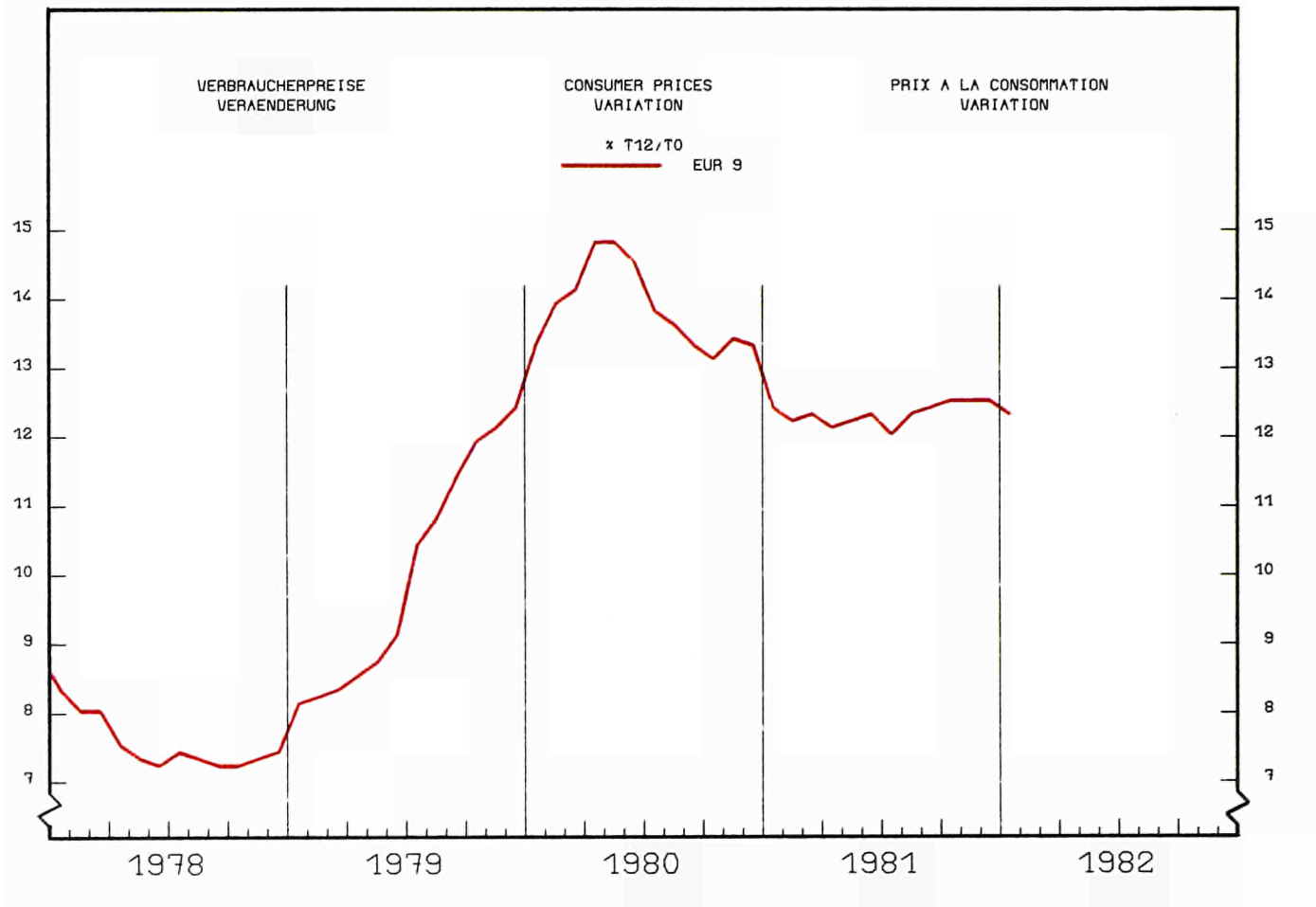

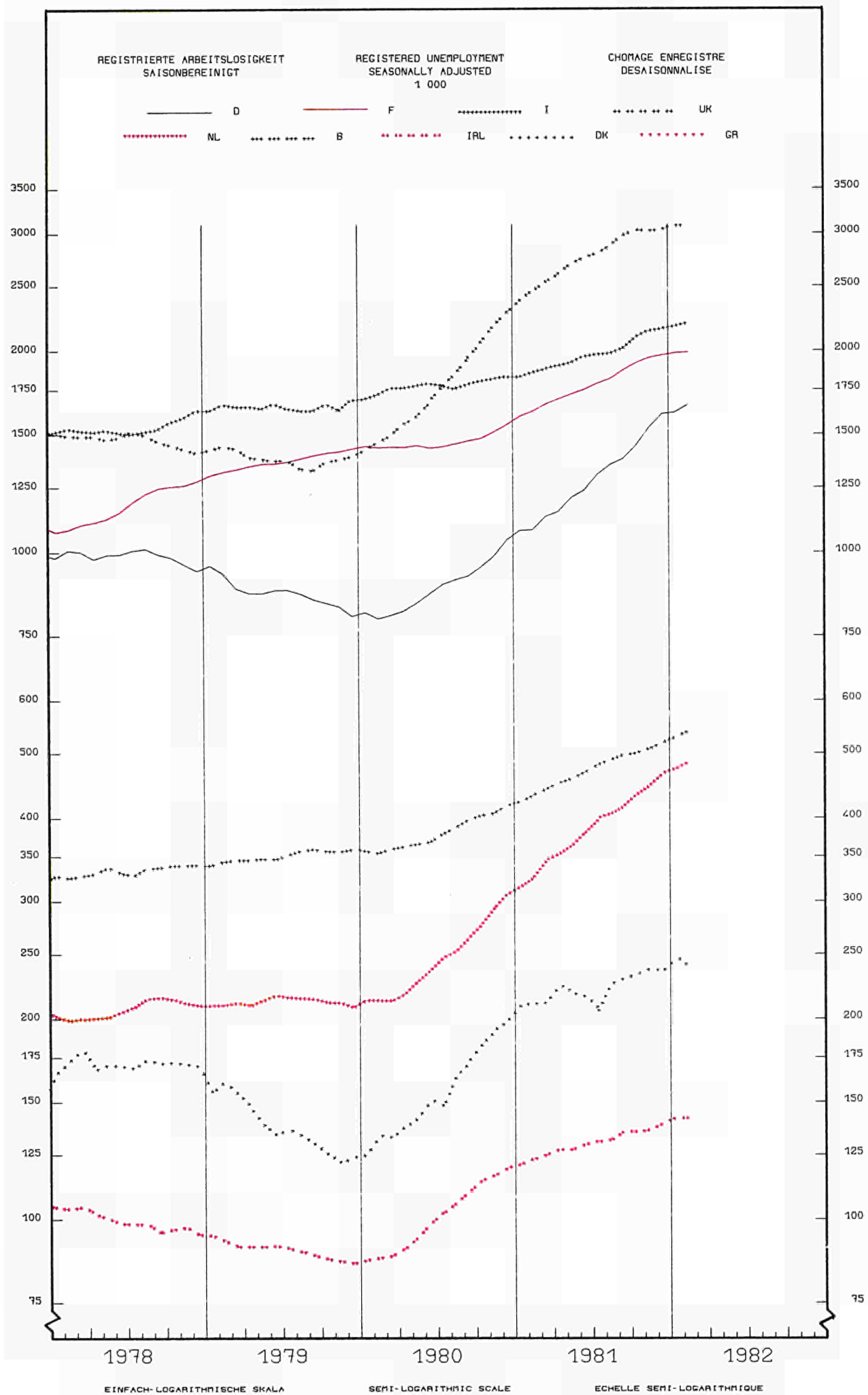

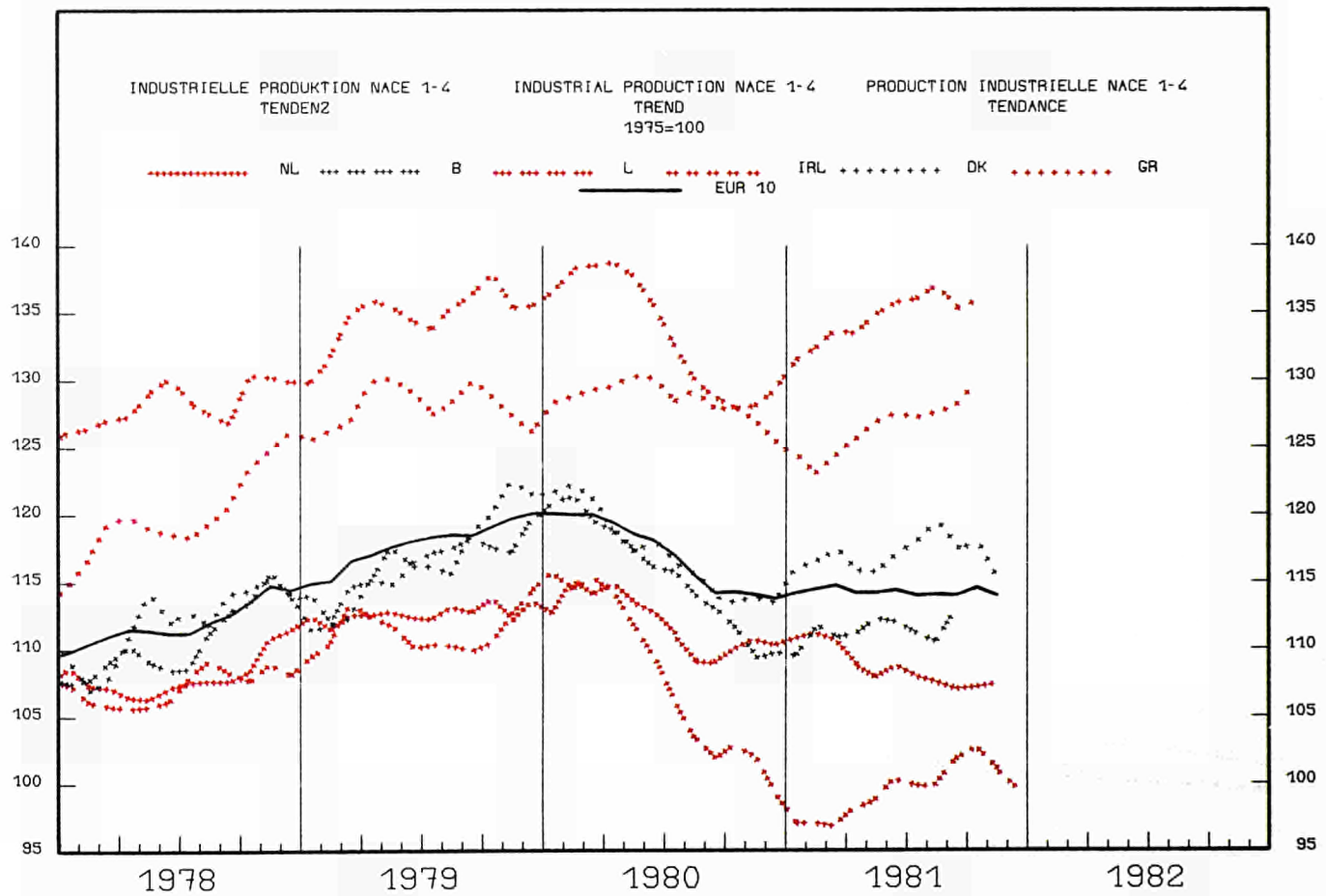
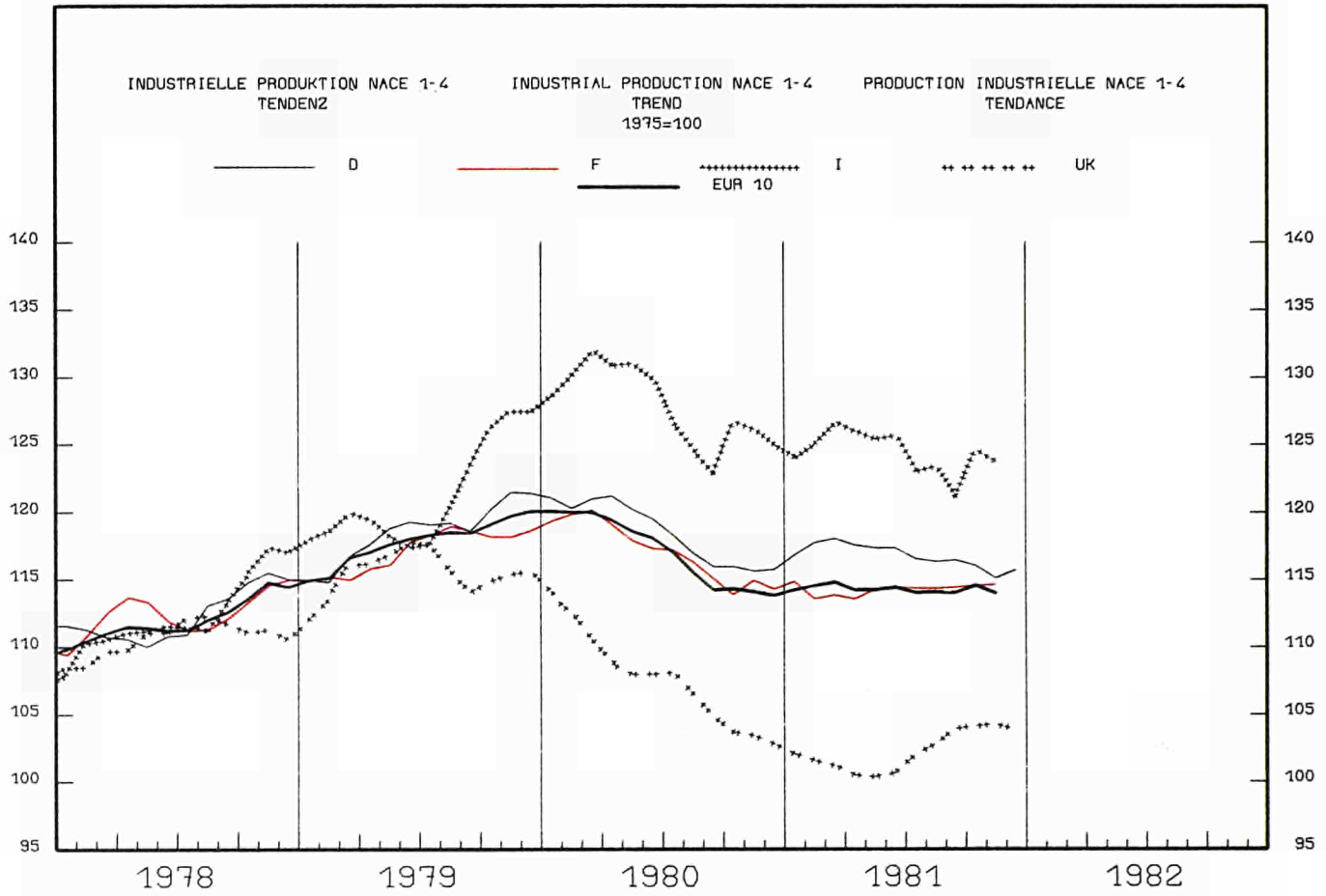

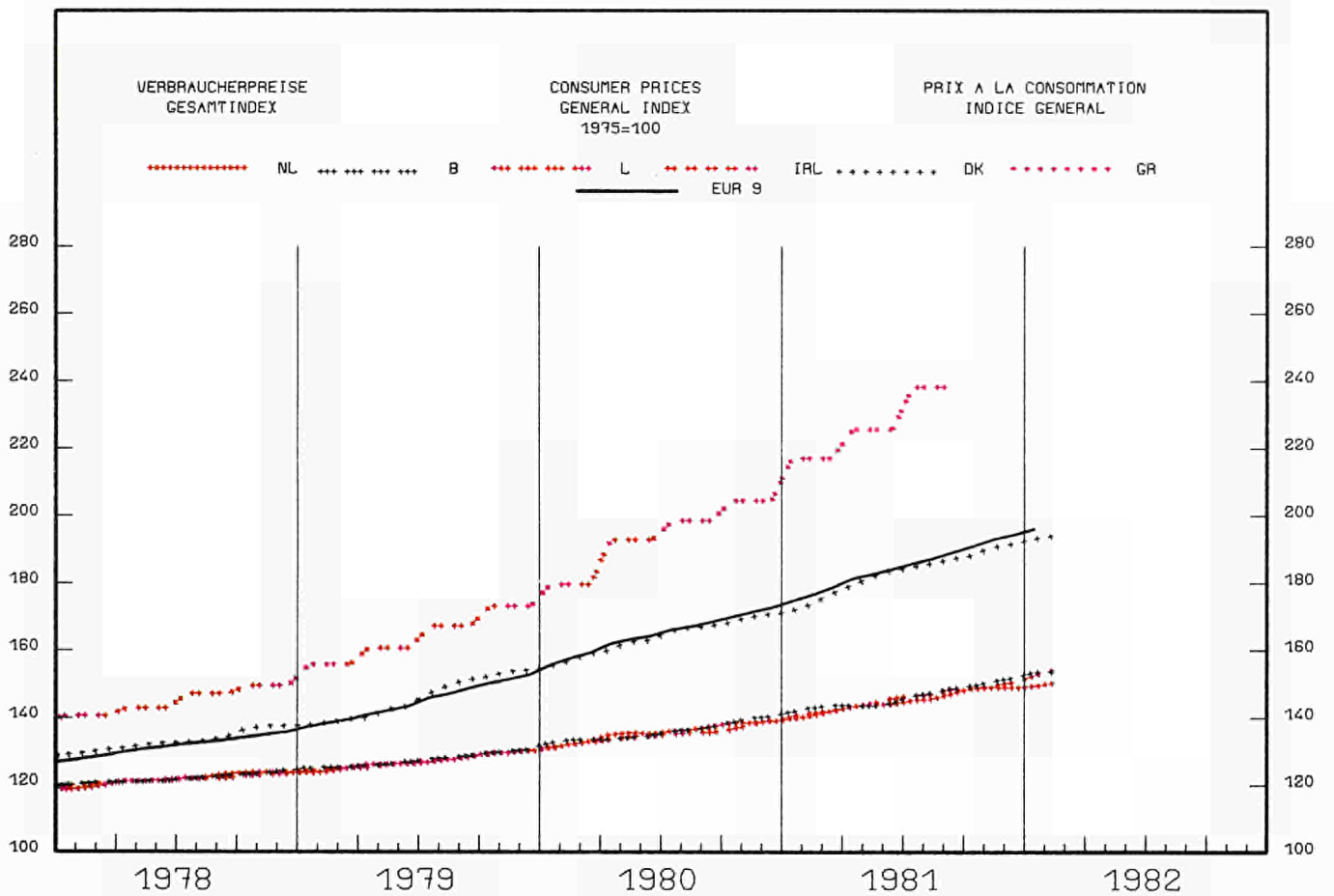
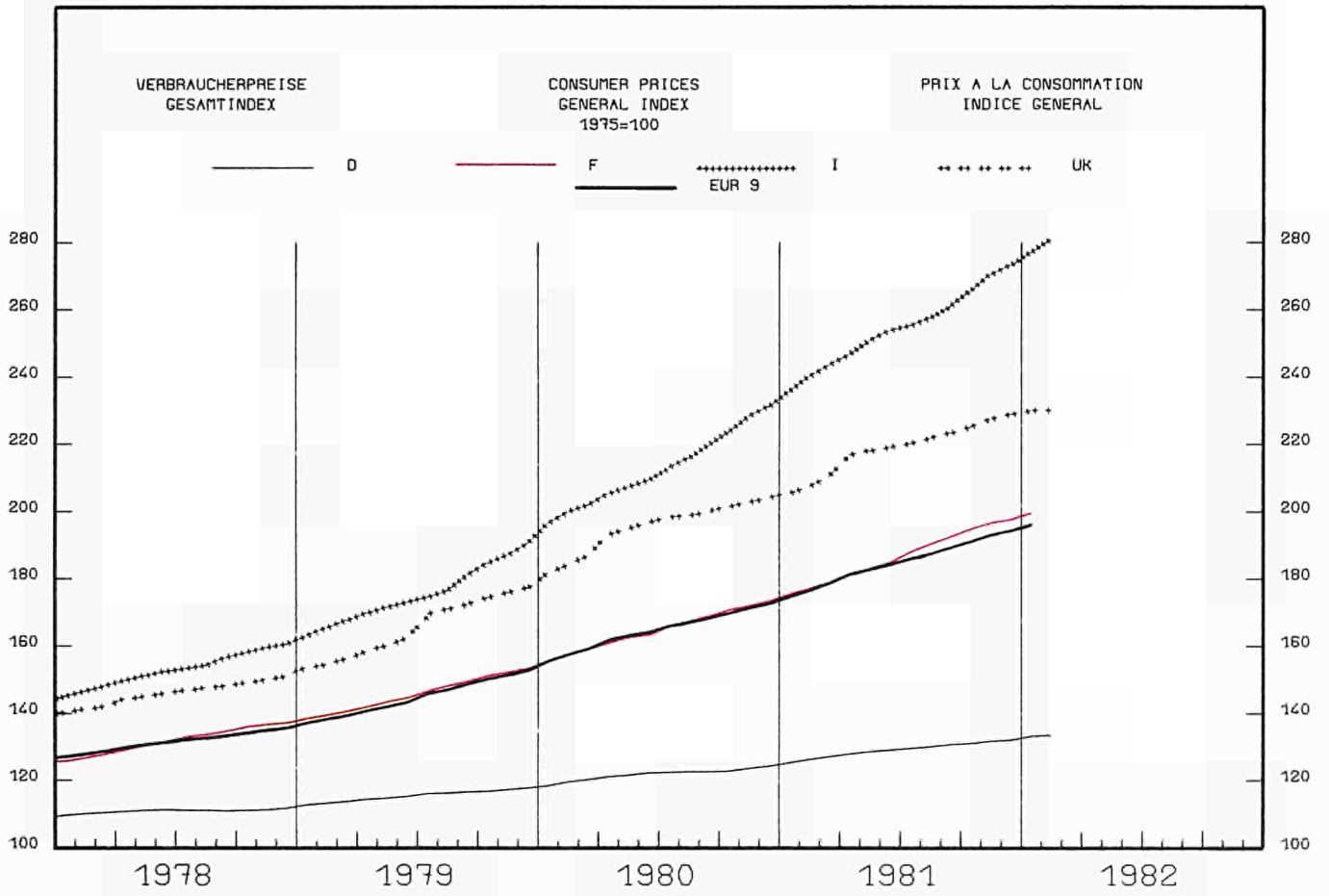

GEMEINSCHAFTSTABELLEN

COMMUNITY TABLES

TABLEAUX COMMUNAUTAIRES

	EUR9	BELGIQUE BELGIË	DANMARK	BR DEUTSCHLAND	ΕΛΛΑΔΑ	FRANCE	IRELAND	ITALIA	LUXEMBOURG	NEDERLAND	UNITED KINGDOM
001 - BRUTTOINLANDSPRODUKT											
VERÄNDERUNG DES VOLUMENS											
GROSS DOMESTIC PRODUCT											
CHANGE IN VOLUME											
PRODUIT INTERIEUR BRUT											
EVOLUTION EN VOLUME											
	EUR9 - 100										
1975 I	100.0	4.1	2.2	27.8	-	23.0	0.7	15.7	0.2	5.7	20.5
	1975 - 100										
1977	107.2	-	-	111.7	-	-	-	-	-	-	-
1978	110.6	109.8	110.4	111.7	117.4	112.0	116.4	110.8	107.3	116.4	108.4
1979	114.2	112.3	113.7	118.6	121.8	115.4	119.3	116.2	111.6	118.5	109.9
1980	-	115.1	113.5	119.0	123.9	116.8	121.5	120.8	112.4	119.2	108.3
	% T4/T0										
1978 II	+3.9	+0.9	-	+3.9	-	+4.4	-	+3.2	-	-	+3.8
III	+3.1	+2.1	-	+3.7	-	+3.7	-	+0.6	-	-	+3.7
IV	+5.0	+4.6	-	+3.7	-	+4.7	-	+11.5	-	-	+2.2
1979 I	+3.8	+1.1	-	+4.3	-	+4.0	-	+6.1	-	-	+0.8
II	+3.6	+4.6	-	+4.9	-	+3.1	-	+4.1	-	-	+2.2
III	+3.3	+4.2	-	+4.1	-	+4.9	-	+3.7	-	-	+0.2
IV	+3.8	-	-	+4.5	-	+4.1	-	+5.5	-	-	+1.2
1980 I	+4.6	-	-	+6.3	-	+3.7	-	+6.9	-	-	+1.7
II	+1.3	-	-	+1.3	-	+2.3	-	+6.0	-	-	-3.5
III	+0.8	-	-	+1.3	-	+0.4	-	+3.7	-	-	-1.5
IV	-0.9	-	-	-0.7	-	-0.2	-	-0.3	-	-	-2.3
1981 I	-1.8	-	-	-1.8	-	-1.6	-	-1.3	-	-	-2.4
II	-	-	-	-0.2	-	+0.2	-	-	-	-	-
III	-	-	-	+0.7	-	-	-	-	-	-	-
002 - PRIVATER VERBRAUCH											
VERÄNDERUNG DES VOLUMENS											
CONSUMPTION BY HOUSEHOLDS											
CHANGE IN VOLUME											
CONSOMMATION PRIVEE											
EVOLUTION EN VOLUME											
	EUR9 - 100										
1975 I	100.0	4.1	2.1	27.1	-	22.5	0.8	16.1	0.2	5.6	21.4
	1975 - 100										
1977	106.0	107.4	108.5	106.8	112.2	108.3	107.5	105.9	105.5	109.5	100.8
1978	110.2	109.8	107.6	111.0	118.8	113.1	117.0	109.0	108.6	113.3	106.2
1979	114.0	114.9	110.2	114.2	122.0	116.8	119.7	114.6	112.5	115.8	109.9
1980	-	-	-	-	-	-	118.5	-	116.1	-	-
	% T4/T0										
1978 II	+4.5	+1.2	-	+4.4	-	+5.3	-	+2.2	-	+3.6	+5.7
III	+4.5	+1.3	-	+3.9	-	+4.3	-	+2.2	-	+2.8	+7.2
IV	+4.2	+3.7	-	+2.8	-	+5.1	-	+3.5	-	+2.8	+5.6
1979 I	+4.6	+0.6	-	+4.0	-	+5.1	-	+5.5	-	+1.8	+4.3
II	+5.6	+5.1	-	+4.6	-	+3.6	-	+5.8	-	+1.7	+8.6
III	+3.0	+4.5	-	+1.8	-	+3.7	-	+4.6	-	-	+2.5
IV	+3.7	-	-	+3.0	-	+3.5	-	+5.2	-	-	+3.6
1980 I	+4.1	-	-	+3.9	-	+2.7	-	+5.4	-	-	+4.9
II	+0.5	-	-	-0.8	-	+1.9	-	+5.6	-	-	-3.2
III	+2.6	-	-	+2.7	-	+2.3	-	+4.7	-	-	+1.2
IV	+1.3	-	-	+1.4	-	+1.8	-	+2.0	-	-	+0.1
1981 I	-	-	-	-1.4	-	+1.1	-	-	-	-	-1.6
II	-	-	-	-0.5	-	+2.6	-	-	-	-	-
III	-	-	-	-1.2	-	-	-	-	-	-	-
003 - BRUTTOANLAGENINVESTITIONEN											
VERÄNDERUNG DES VOLUMENS											
GROSS FIXED CAPITAL FORMATION											
CHANGE IN VOLUME											
FORMATION BRUTE DE CAPITAL FIXE											
EVOLUTION EN VOLUME											
	EUR9 - 100										
1975 I	100.0	4.4	2.3	28.9	-	26.4	0.7	15.8	0.2	5.6	15.7
	1975 - 100										
1977	103.8	103.0	113.4	108.7	115.1	101.9	121.4	102.0	96.9	114.6	98.8
1978	108.8	105.4	116.1	114.2	122.0	102.7	140.8	101.9	104.7	117.7	102.1
1979	110.7	102.7	114.1	123.7	131.6	105.5	157.8	107.8	105.8	116.0	102.4
1980	-	108.5	98.5	128.4	120.7	106.4	144.4	118.6	105.9	113.0	101.7
	% T4/T0										
1978 I	-0.5	-1.1	-	-0.7	-	-2.3	-	-5.3	-	+2.2	+8.0
II	+2.8	-1.7	-	+5.9	-	+1.4	-	-2.8	-	+6.2	+5.0
III	+3.2	+1.7	-	+6.6	-	+0.8	-	+1.0	-	+5.2	+2.9
IV	+4.9	+6.2	-	+7.3	-	+4.8	-	+5.8	-	+3.3	-0.4
1979 I	+3.0	-10.3	-	+4.4	-	+2.9	-	+9.4	-	-22.7	-5.9
II	+6.0	-0.9	-	+11.3	-	+3.7	-	+10.1	-	+10.8	-4.4
III	+4.9	-	-	+9.5	-	+5.8	-	-0.7	-	+2.9	+0.6
IV	+6.3	-	-	+9.6	-	+5.4	-	+4.3	-	+6.8	+3.7
1980 I	+9.6	-	-	+14.7	-	+6.8	-	+9.7	-	+35.4	+4.4
II	+2.9	-	-	-0.4	-	+4.1	-	+10.2	-	-9.8	-0.4
III	+2.0	-	-	+2.8	-	+0.2	-	+9.8	-	-	-4.1
IV	-0.1	-	-	-1.3	-	-0.5	-	+10.2	-	-	-7.5
1981 I	-3.6	-	-	-5.3	-	-2.6	-	+3.6	-	-	-9.4
II	-	-	-	-	-	-2.5	-	-	-	-	-

	EUR 9	BELGIQUE BELGIË	DANMARK	BR DEUTSCHLAND	ΕΛΛΑΔΑ	FRANCE	IRELAND	ITALIA	LUXEMBOURG	NEDERLAND	UNITED KINGDOM
004 - BRUTTOINLANDSPRODUKT											
VERÄNDERUNG DER PREISE											
GROSS DOMESTIC PRODUCT											
CHANGE IN PRICE											
PRODUIT INTERIEUR BRUT											
EVOLUTION DES PRIX											
1975 = 100											
1977	121.7	-	-	-	-	-	-	-	-	-	-
1978	132.5	119.8	130.5	111.3	147.2	131.7	149.2	160.0	120.6	121.8	145.0
1979	146.0	124.9	140.6	115.6	174.7	145.6	167.7	185.1	128.9	126.9	166.9
1980	-	130.3	152.4	121.0	206.9	162.4	191.4	222.8	137.6	133.5	198.5
%, T4/T0											
1977 IV	9.5	5.0	-	-	-	8.4	-	16.1	-	-	13.0
1978 I	8.4	4.6	-	-	-	8.1	-	11.9	-	-	12.2
II	8.1	4.1	-	3.5	-	8.9	-	11.4	-	-	11.0
III	5.7	1.3	-	-6.9	-	9.8	-	16.2	-	-	10.3
IV	9.1	3.1	-	3.6	-	10.1	-	15.5	-	-	10.7
1979 I	9.3	0.1	-	3.7	-	11.0	-	14.6	-	-	10.7
II	9.7	1.2	-	3.7	-	9.6	-	16.3	-	-	12.6
III	10.2	1.8	-	3.7	-	9.0	-	14.3	-	-	17.4
IV	10.9	-	-	3.8	-	8.9	-	17.2	-	-	17.9
1980 I	11.8	-	-	3.4	-	8.8	-	21.1	-	-	19.4
II	13.0	-	-	5.2	-	10.0	-	19.6	-	-	21.9
III	-	-	-	5.6	-	-	-	22.5	-	-	17.8
IV	-	-	-	5.2	-	-	-	19.1	-	-	17.1
1981 I	-	-	-	4.2	-	-	-	17.6	-	-	15.1
005 - PRIVATER VERBRAUCH											
VERÄNDERUNG DER PREISE											
CONSUMPTION BY HOUSEHOLDS											
CHANGE IN PRICE											
CONSOMMATION PRIVEE											
EVOLUTION DES PRIX											
1975 = 100											
1977	122.5	115.7	121.2	108.4	126.9	120.0	133.7	139.5	115.8	115.2	133.0
1978	131.9	120.6	132.7	111.2	142.6	130.6	143.8	157.4	119.9	120.1	144.8
1979	145.0	125.0	145.4	115.7	168.6	144.3	163.1	180.9	126.9	125.3	162.9
1980	-	-	-	-	-	-	192.9	-	136.6	-	-
%, T4/T0											
1978 II	7.3	5.3	-	2.7	-	8.0	-	-	-	5.7	8.4
III	7.3	4.5	-	2.4	-	8.7	-	-	-	6.5	7.9
IV	7.4	3.8	-	2.3	-	9.5	-	-	-	5.4	8.1
1979 I	7.8	3.7	-	2.7	-	9.5	-	-	-	5.0	8.6
II	8.6	3.6	-	3.3	-	9.5	-	-	-	4.0	9.8
III	10.2	4.4	-	4.5	-	9.9	-	-	-	-	14.6
IV	11.3	-	-	5.0	-	10.1	-	-	-	-	15.8
1980 I	12.6	-	-	5.3	-	12.1	-	-	-	-	17.1
II	13.3	-	-	5.8	-	12.6	-	-	-	-	18.8
III	-	-	-	5.3	-	-	-	-	-	-	13.9
IV	-	-	-	5.2	-	-	-	-	-	-	13.1
1981 I	-	-	-	5.5	-	-	-	-	-	-	11.6
II	-	-	-	5.6	-	-	-	-	-	-	-
III	-	-	-	6.1	-	-	-	-	-	-	-
006 - BRUTTOANLAGENINVESTITIONEN											
VERÄNDERUNG DER PREISE											
GROSS FIXED CAPITAL FORMATION											
CHANGE IN PRICE											
FORMATION BRUTE DE CAPITAL FIXE											
EVOLUTION DES PRIX											
1975 = 100											
1977	121.4	114.5	117.9	106.7	137.4	121.9	138.6	141.5	110.7	115.9	127.7
1978	131.3	119.7	126.4	111.5	162.8	132.2	154.7	158.0	114.5	123.4	142.7
1979	145.2	125.1	136.6	118.4	198.8	146.2	175.9	183.2	122.5	131.7	163.9
1980	-	131.4	152.2	127.5	239.2	165.2	205.6	220.6	133.5	141.8	192.9
%, T4/T0											
1977 IV	8.1	3.3	-	3.4	-	7.3	-	15.3	-	7.4	11.0
1978 I	7.9	3.6	-	3.9	-	6.7	-	12.1	-	5.4	13.1
II	6.4	3.7	-	3.8	-	7.3	-	10.2	-	5.4	5.6
III	7.5	1.3	-	4.8	-	8.7	-	10.8	-	6.2	6.9
IV	9.5	1.2	-	4.8	-	9.3	-	11.6	-	5.4	16.4
1979 I	8.6	-6.2	-	4.2	-	8.5	-	12.8	-	4.7	12.5
II	8.7	-2.4	-	4.3	-	7.3	-	13.9	-	7.5	14.3
III	10.9	-	-	6.7	-	9.1	-	17.7	-	7.3	15.0
IV	11.7	-	-	6.8	-	8.1	-	21.1	-	7.6	17.2
1980 I	12.2	-	-	8.5	-	7.4	-	21.0	-	8.8	18.4
II	14.6	-	-	11.2	-	11.6	-	22.0	-	7.2	18.7
III	-	-	-	7.6	-	-	-	21.2	-	-	18.9
IV	-	-	-	6.7	-	-	-	17.7	-	-	16.0
1981 I	-	-	-	5.0	-	-	-	20.8	-	-	13.6

BESCHAFTIGUNG

EMPLOYMENT

EMPLOI

	EUR9	BELGIE BELGIE	DANMARK	BR DEUTSCHLAND	ΕΛΛΑΔΑ	FRANCE	IRELAND	ITALIA	LUXEMBOURG	NEDERLAND	UNITED KINGDOM
007 - GESAMTBEVÖLKERUNG						TOTAL POPULATION			POPULATION TOTALE		
						EUR9 - 100					
1975	100.0	3.8	2.0	23.9	-	20.4	1.2	21.6	0.1	5.3	21.7
						1000					
1978	259 782	9 840	5 104	61 327	9 380	53 277	3 314	56 714	362	13 942	55 902
1979	260 432	9 848	5 117	61 359	9 449	53 480	3 368	56 914	364	14 038	55 944
1980	261 257	9 859	5 123	61 566	9 599	53 713	3 401	57 070	365	14 150	56 010
1981							3 440				
008 - ZIVILE ERWERBSPERSONEN INSGESAMT						CIVILIAN LABOUR FORCES TOTAL			POPULATION ACTIVE CIVILE TOTAL		
						EUR9 - 100					
1975	100.0	3.7	2.3	25.1	-	20.7	1.1	18.4	0.1	4.5	24.3
						1000					
1977	107 912	3 968	2 544	25 541	-	22 107	1 157	21 493	157	4 990	25 955
1978	108 671	3 989	2 609	25 693	-	22 295	1 180	21 615	157	5 044	26 089
1979	109 648	4 046	2 599	25 917	-	22 482	1 203	21 985	160	5 106	26 150
1980	110 406	4 062	2 632	26 154	-	22 644	1 222	22 269	160	5 206	26 057
009 - ZIVILE ERWERBSTÄTIGE INSGESAMT						CIVILIAN EMPLOYMENT TOTAL			EMPLOI CIVIL TOTAL		
						1000					
1977	102 088	3 711	2 414	24 511	3 262	21 034	1 068	19 948	156	4 721	24 505
1978	102 716	3 711	2 473	24 700	3 276	21 113	1 095	20 044	156	4 781	24 643
1979	103 650	3 754	2 501	25 041	3 311	21 127	1 129	20 287	158	4 847	24 806
1980		3 751		25 265	3 356	21 189	1 148	20 572	159	4 954	24 397
010 - ZIVILE ERWERBSTÄTIGE ANTEIL DER FRAUEN						CIVILIAN EMPLOYMENT WOMEN AS A PERCENTAGE			EMPLOI CIVIL POURCENTAGE DE FEMMES		
						%					
1977	36.2	34.7	42.3	37.9	30.1	37.4	-	31.0	-	-	39.3
1978	36.4	35.1	43.0	38.0	30.1	37.7	-	31.1	-	-	39.5
1979	36.8	35.5	43.6	38.3	29.7	38.0	-	31.6	-	-	40.0
1980		35.8		38.3	29.6	38.0	-	32.1	-	-	40.1
011 - ZIVILE ARBEITNEHMER INSGESAMT						NUMBER OF CIVILIAN EMPLOYEES TOTAL			EMPLOI CIVIL SALARIE TOTAL		
						EUR9 - 100					
1975	100.0	3.7	2.3	24.8	-	20.2	0.9	16.4	0.2	4.6	20.4
						1000					
1977	85 845	3 091	1 991	20 814	1 553	17 350	774	14 246	133	4 229	22 619
1978	86 915	3 090	2 054	21 075	1 574	17 458	801	14 248	133	4 229	22 757
1979	88 915	3 128	2 096	21 476	1 608	17 491	834	14 521	135	4 314	22 920
1980	87 176	3 128	2 070	21 766	1 668	17 567	853	14 704	137	4 440	22 511
012 - ARBEITNEHMER LANDWIRTSCHAFT						NUMBER OF EMPLOYEES AGRICULTURE			EMPLOI SALARIE AGRICULTURE		
						EUR9 - 100					
1975	100.0	0.5	2.2	10.0	-	18.5	1.2	48.3	0.0	2.9	16.4
						1000					
1977	2 301	13	52	244	-	390	28	1 186	0.8	69	390
1978	2 266	12	53	248	-	376	28	1 132	0.8	66	382
1979	2 240	12	52	258	-	368	28	1 113	0.8	66	368
1980		12	49	260	-	360	27	1 097	0.8	65	369
013 - ARBEITNEHMER INDUSTRIE						NUMBER OF EMPLOYEES INDUSTRY			EMPLOI SALARIE INDUSTRIE		
						EUR9 - 100					
1975	100.0	3.6	1.7	28.0	-	19.5	0.8	17.4	0.2	3.9	25.0
						1000					
1977	37 224	1 300	648	10 430	-	7 342	311	6 602	61.4	1 508	9 259
1978	37 184	1 254	664	10 452	-	7 213	323	6 537	58.9	1 513	9 214
1979	36 786	1 228	673	10 569	-	7 090	337	6 557	58.7	1 514	9 158
1980		1 198	629	10 662	-	7 021	343	6 597	58.8	1 514	8 763
014 - ZIVILE ARBEITNEHMER DIENSTLEISTUNGEN						NUMBER OF CIVILIAN EMPLOYEES SERVICES			EMPLOI CIVIL SALARIE SERVICES		
						EUR9 - 100					
1975	100.0	3.9	2.8	22.9	-	21.0	1.0	13.7	0.1	5.9	29.4
						1000					
1977	46 320	1 778	1 291	10 140	-	9 618	435	6 458	70.4	2 652	12 970
1978	47 465	1 824	1 337	10 375	-	9 869	450	6 579	73.2	2 735	13 161
1979	48 150	1 888	1 371	10 649	-	10 033	469	6 851	75.3	2 861	13 394
1980		1 918	1 392	10 844	-	10 186	483	7 010	77.3		13 379

BESCHAFTIGUNG

EMPLOYMENT

EMPLOI

	EUR9	BELGIQUE BELGIË	DANMARK	BR DEUTSCHLAND	ΕΛΛΑΔΑ	FRANCE	IRELAND	ITALIA	LUXEMBOURG	NEDERLAND	UNITED KINGDOM
015 - ARBEITNEHMER											
INSGESAMT INDUSTRIE - NACE 1-4											
				NUMBER OF EMPLOYEES				EMPLOI SALARIE			
				TOTAL INDUSTRY - NACE 1-4				TOTAL INDUSTRIE - NACE 1-4			
EUR9 - 100											
1975	100.0	3.6	1.7	29.5	-	18.7	0.7	15.9	0.2	3.6	26.0
1975 - 100											
1978	96.2	87.4	100.3	96.1	-	96.1	107.2	96.7	88.3	91.3	97.8
1979	95.6	86.3	100.9	96.5	-	94.5	111.5	97.0	85.6	89.8	96.5
1980	93.7	84.3	99.5	97.1	-	92.7	110.4	96.3	83.3	88.5	90.7
1981			94.2	95.0	-			93.3	80.8		
1980 IV	92.3	83.2	96.1	97.0	-	91.1	108.6	95.7	83.0	87.8	87.2
1981 I	90.7	82.1	93.9	95.6	-	89.9	106.8	94.8	81.5	86.8	84.5
II	89.6	80.0	93.6	94.9	-	89.5	106.9	93.9	80.8	85.4	82.5
III	89.5	79.1	95.4	95.1	-	88.7	107.1	92.8	81.0	86.0	81.6
IV			94.0	94.2	-			91.4	80.0		
016 - ARBEITNEHMER											
ENERGIE - NACE 11-16											
				NUMBER OF EMPLOYEES				EMPLOI SALARIE			
				ENERGY - NACE 11-16				ENERGIE - NACE 11-16			
EUR9 - 100											
1975	100.0	3.9	1.1	26.8	-	16.3	0.8	10.3	0.1	3.6	37.1
1975 - 100											
1977	-	91.4	-	-	-	98.4	-	102.7	-	98.4	98.1
1978	-	89.2	-	-	-	97.4	-	102.3	-	98.5	97.3
1979	-	87.6	-	-	-	96.9	-	102.7	-	-	97.4
1980	-	86.4	-	-	-	96.7	-	103.5	-	-	96.8
1980 III	-	-	-	-	-	-	-	-	-	-	-
IV	-	85.9	-	-	-	96.8	-	104.4	-	-	96.5
1981 I	-	85.3	-	-	-	97.0	-	104.8	-	-	95.1
II	-	85.6	-	-	-	97.3	-	105.2	-	-	93.9
III	-	85.2	-	-	-	97.5	-	105.6	-	-	93.0
017 - ARBEITNEHMER											
METALLE - NACE 22											
				NUMBER OF EMPLOYEES				EMPLOI SALARIE			
				PRODUCTION OF METALS - NACE 22				METALLURGIE - NACE 22			
EUR9 - 100											
1975	100.0	6.3	0.6	29.6	-	17.9	0.2	16.7	1.6	1.5	25.6
1975 - 100											
1978	92.1	82.3	116.5	90.3	-	89.8	62.1	99.6	83.8	91.2	93.0
1979	90.1	85.4	117.7	89.3	-	84.4	70.0	99.9	80.4	89.7	89.4
1980	86.6	79.8	110.3	89.2	-	79.6	72.1	99.9	76.8	90.2	80.6
1981			96.7	85.9	-			97.3	72.6		
1980 IV	83.7	78.2	101.3	88.4	-	77.4	65.7	99.4	76.1	90.0	72.7
1981 I	81.9	76.1	98.7	87.4	-	76.0	65.7	98.9	73.6	90.0	68.8
II	80.3	75.9	98.0	86.2	-	74.8	65.7	98.2	72.8	89.1	65.3
III	79.6	75.1	97.3	85.6	-	73.7	125.7	96.9	72.8	89.4	63.5
IV			92.7	84.5	-			95.3	71.2		
018 - ARBEITNEHMER											
CHEMIE - NACE 25+26											
				NUMBER OF EMPLOYEES				EMPLOI SALARIE			
				CHEMICAL INDUSTRY - NACE 25+26				CHIMIE - NACE 25+26			
EUR9 - 100											
1975	100.0	3.7	1.2	32.3	-	20.6	0.5	15.6	0.1	3.0	23.0
1975 - 100											
1978	96.6	95.4	99.2	97.0	-	97.1	120.3	91.7	79.7	95.2	99.6
1979	95.7	94.9	102.6	95.9	-	95.7	128.6	90.1	70.1	93.2	99.7
1980	94.8	94.5	104.6	97.3	-	94.8	125.0	87.3	63.4	92.5	96.6
1981			100.6	96.8	-			82.2	60.4		
1980 IV	93.6	93.9	103.2	97.3	-	93.5	124.2	86.0	61.6	92.2	93.7
1981 I	92.6	92.9	99.7	96.7	-	92.9	123.1	84.4	60.8	93.2	91.6
II	91.9	91.7	100.7	96.5	-	93.1	127.5	82.9	60.2	92.7	89.8
III	91.6	90.4	101.3	97.2	-	92.2	126.4	81.5	60.4	92.9	89.2
IV			100.9	96.8	-			80.1	60.4		
019 - ARBEITNEHMER											
METALLVERARBEITUNG - NACE 31-36											
				NUMBER OF EMPLOYEES				EMPLOI SALARIE			
				METAL WORKING - NACE 31-36				TRANSFORMATION DES METAUX - NACE 31-36			
EUR9 - 100											
1975	100.0	2.9	1.6	33.2	-	18.8	0.4	13.2	0.1	2.2	27.6
1975 - 100											
1978	97.7	93.0	99.4	98.1	-	97.0	118.6	98.5	97.1	90.5	98.7
1979	97.3	93.1	99.9	98.8	-	95.5	127.8	99.8	95.5	89.0	96.9
1980	95.7	92.9	100.4	99.9	-	94.1	133.0	99.1	100.2	88.2	90.9
1981			95.4	98.2	-			95.2	101.7		
1980 IV	94.2	92.3	97.6	99.8	-	92.9	133.0	98.0	101.8	88.0	87.4
1981 I	92.7	93.2	95.8	98.8	-	91.6	131.5	97.1	102.4	87.0	84.3
II	91.2	87.2	95.3	98.0	-	90.9	130.0	96.0	101.8	86.3	81.5
III	90.6	86.3	95.5	98.3	-	90.2	131.5	94.6	101.4	85.7	80.1
IV			95.2	97.8	-			93.0	101.2		

BESCHAFTIGUNG

EMPLOYMENT

EMPLOI

	EUR9	BELGIQUE BELGIË	DANMARK	BR DEUTSCHLAND	ΕΛΛΑΔΑ	FRANCE	IRELAND	ITALIA	LUXEMBOURG	NEDERLAND	UNITED KINGDOM
Q20 - ARBEITNEHMER MASCHINENBAU - NACE 32						NUMBER OF EMPLOYEES MECHANICAL ENGINEERING - NACE 32			EMPLOI SALARIE MACHINES - NACE 32		
	EUR9 - 100										
1975	100.0	2.6	3.3	35.9	-	13.3	0.2	12.3	0.1	1.8	30.9
	1975 - 100										
1978	95.7	88.6	102.8	93.7	-	94.6	134.7	96.1	95.9	91.0	98.6
1979	94.8	84.6	105.7	94.2	-	93.2	143.1	95.7	96.7	89.8	96.0
1980	93.2	82.5	108.1	95.3	-	92.7	146.8	93.9	98.2	89.0	90.6
1981	-	-	99.0	95.2	-	-	-	90.0	95.9	-	-
1980 IV	92.0	82.0	105.6	95.9	-	91.7	146.3	92.9	98.1	88.8	87.0
1981 I	91.0	97.4	101.3	95.6	-	90.9	142.6	91.6	97.1	87.8	84.1
II	89.0	79.3	99.6	94.9	-	90.3	142.6	90.7	96.0	86.4	80.8
III	88.6	78.4	97.9	95.4	-	89.5	140.7	89.5	95.6	85.3	79.5
IV	-	-	97.4	94.9	-	-	-	88.0	95.0	-	-
Q21 - ARBEITNEHMER FAHRZEUGBAU - NACE 35 + 36						NUMBER OF EMPLOYEES TRANSPORT EQUIPMENT - NACE 35 + 36			EMPLOI SALARIE MATERIEL DE TRANSPORT - NACE 35 + 36		
	EUR9 - 100										
1975	100.0	-	1.2	28.0	-	18.1	0.5	13.6	-	2.0	33.0
	1975 - 100										
1978	103.8	105.1	-	109.3	-	101.4	96.6	101.0	-	90.2	101.7
1979	103.5	109.7	-	111.2	-	100.0	96.8	105.7	-	87.5	99.9
1980	100.7	111.1	-	113.4	-	97.4	96.4	106.4	-	85.2	92.3
1981	-	-	-	112.2	-	-	-	101.9	-	-	-
1980 IV	98.8	110.8	-	112.7	-	95.5	96.8	105.2	-	85.2	89.1
1981 I	96.8	104.6	-	111.9	-	93.5	96.0	104.5	-	84.2	86.2
II	95.2	102.5	-	111.5	-	92.3	88.0	103.0	-	84.6	83.1
III	94.4	101.9	-	112.7	-	91.4	87.2	100.8	-	85.2	81.0
IV	-	-	-	112.9	-	-	-	99.3	-	-	-
Q22 - ARBEITNEHMER NAHRUNGSMITTEL, USW - NACE 41 + 42						NUMBER OF EMPLOYEES FOOD, DRINK, TOBACCO - NACE 41 + 42			EMPLOI SALARIE ALIMENTATION, ETC - NACE 41 + 42		
	EUR9 - 100										
1975	100.0	4.0	3.3	27.3	-	18.9	2.1	14.2	0.1	6.1	24.0
	1975 - 100										
1978	95.3	89.6	100.8	93.2	-	95.3	100.2	90.4	93.5	98.5	98.5
1979	94.5	88.7	101.5	92.8	-	94.3	101.8	88.0	92.2	97.5	97.5
1980	92.7	86.8	101.8	93.1	-	92.1	100.0	88.5	90.0	93.3	93.3
1981	-	-	99.2	92.6	-	-	-	88.3	-	-	-
1980 IV	91.8	86.8	99.3	93.8	-	89.9	98.8	87.5	89.0	91.7	91.7
1981 I	89.7	84.8	96.7	92.1	-	88.4	93.8	87.6	88.0	88.1	88.1
II	89.9	84.3	101.1	91.8	-	90.1	95.7	88.3	88.1	87.3	87.3
III	91.2	86.5	102.1	93.9	-	90.6	97.5	88.9	89.0	87.6	87.6
IV	-	-	96.9	92.6	-	-	-	86.4	-	-	-
Q23 - ARBEITNEHMER TEXTILIEN - NACE 43						NUMBER OF EMPLOYEES TEXTILES - NACE 43			EMPLOI SALARIE TEXTILES - NACE 43		
	EUR9 - 100										
1975	100.0	2.7	1.0	20.6	-	17.4	1.0	27.3	-	2.7	25.0
	1975 - 100										
1978	89.9	77.6	89.6	89.6	-	92.0	108.7	88.0	-	73.5	94.6
1979	87.2	75.0	94.4	87.1	-	90.4	114.6	85.2	-	67.2	91.1
1980	82.7	71.9	86.6	85.2	-	88.0	108.1	82.7	-	62.0	80.4
1981	-	-	80.3	79.4	-	-	-	-	-	-	-
1980 IV	80.2	70.3	83.6	84.1	-	85.9	104.2	81.3	-	60.0	74.8
1981 I	77.5	67.4	80.7	81.9	-	84.4	101.2	81.3	-	57.0	72.4
II	76.2	67.2	79.6	80.1	-	83.3	98.2	81.3	-	55.5	71.1
III	75.9	65.6	79.8	78.5	-	82.0	97.6	81.3	-	54.0	70.6
IV	-	-	81.0	77.0	-	-	-	-	-	-	-
Q24 - ARBEITNEHMER SCHUHE, BEKLEIDUNG - NACE 45						NUMBER OF EMPLOYEES FOOTWEAR, CLOTHING - NACE 45			EMPLOI SALARIE CHAUSSURES, HABILLEMENT - NACE 45		
	EUR9 - 100										
1975	100.0	2.4	1.3	20.8	-	19.6	1.1	26.2	-	2.4	24.0
	1975 - 100										
1978	-	72.3	93.4	90.5	-	98.1	97.0	77.1	75.7	95.5	95.5
1979	-	70.0	92.9	90.0	-	99.0	97.7	76.7	72.7	95.7	95.7
1980	-	64.8	87.8	87.7	-	98.2	89.6	69.3	67.5	87.4	87.4
1981	-	-	83.2	81.5	-	-	-	70.7	-	-	-
1980 IV	-	63.0	83.5	86.8	-	93.9	86.8	73.5	65.0	83.1	83.1
1981 I	-	61.1	82.5	84.0	-	92.4	85.3	74.5	60.0	80.2	80.2
II	-	59.6	82.3	82.2	-	91.6	81.2	70.6	57.7	80.0	80.0
III	-	58.4	83.5	80.6	-	90.3	80.2	69.2	56.9	78.2	78.2
IV	-	-	84.6	79.2	-	-	-	68.5	-	-	-

ARBEITSLOSIGKEIT

UNEMPLOYMENT

CHOMAGE

	EUR 9	BELGIQUE BELGIË	DANMARK	BR DEUTSCHLAND	ΕΛΛΑΔΑ	FRANCE	IRELAND	ITALIA	LUXEMBOURG	NEDERLAND	UNITED KINGDOM	
025 - REG.ARBEITSLOSE IN PROZENT DER ERWERBSPERSONEN: INSGESAMT						REG.UNEMPLOYED AS PERCENTAGE OF LABOUR FORCE: TOTAL						
	%											
1978	5.5	8.4	6.5	3.9		5.2	8.4	7.1	0.7	4.1	5.7	
1979	5.5	8.7	5.3	3.4	0.9	6.0	7.5	7.5	0.7	4.1	5.3	
1980	6.2	9.4	6.1	3.4	1.1	6.4	8.3	8.0	0.7	4.8	6.9	
1981	8.1	11.6	8.3	5.0	1.2	7.8	10.5	8.9	1.0	7.4	10.5	
1980 IV	6.9	10.5	7.6	3.8	1.3	7.1	9.5	8.2	0.8	5.7	8.3	
1981 I	7.7	10.5	9.0	4.9	1.9	7.4	10.3	8.7	1.0	6.6	9.4	
II	7.6	10.6	7.6	4.3	1.0	7.2	10.2	8.5	0.8	6.6	9.9	
III	8.3	12.5	7.5	4.8	0.7	7.9	10.4	8.8	0.9	7.8	11.2	
IV	9.0	12.8	9.1	5.8	1.3	8.9	11.0	9.6	1.2	8.6	11.4	
1980 dec	7.2	10.6	8.4	4.3	1.7	7.2	10.0	8.3	0.9	6.2	8.6	
1981 jan	7.7	10.6	9.3	5.0	2.0	7.4	10.2	8.7	1.0	6.6	9.3	
feb	7.7	10.5	9.2	5.0	2.0	7.4	10.3	8.8	1.0	6.7	9.5	
mar	7.6	10.5	8.5	4.6	1.8	7.3	10.3	8.7	1.0	6.6	9.5	
apr	7.5	10.5	8.5	4.4	1.4	7.3	10.3	8.5	0.8	6.4	9.7	
mai	7.5	10.6	7.4	4.2	0.8	7.2	10.1	8.4	0.8	6.5	9.8	
jun	7.7	10.7	6.9	4.3	0.7	7.2	10.1	8.6	0.7	6.9	10.3	
jul	8.1	12.2	6.6	4.8	0.7	7.4	10.3	8.6	0.8	7.6	10.9	
aug	8.3	12.6	7.8	4.9	0.7	7.7	10.4	8.6	0.9	7.8	11.3	
sep	8.6	12.8	8.0	4.8	0.6	8.4	10.4	9.1	1.0	7.9	11.5	
oct	8.8	12.7	8.6	5.2	0.8	8.8	10.6	9.5	1.1	8.2	11.5	
nov	9.0	12.8	9.0	5.7	1.3	8.9	10.9	9.6	1.2	8.5	11.3	
dec	9.3	12.9	9.7	6.5	1.8	8.9	11.5	9.8	1.3	9.1	11.3	
1982 jan	9.8	13.1	10.7	7.5	2.1	9.0	12.0	10.3	1.3	9.4	11.8	
feb	9.7	13.0	10.4	7.4	2.0	8.8	11.9	10.3	1.3	9.5	11.7	
026 - REG.ARBEITSLOSE IN PROZENT DER ERWERBSPERSONEN: MAENNER						REG.UNEMPLOYED AS PERCENTAGE OF LABOUR FORCE: MEN						
	%											
1978	5.0	5.3	6.3	3.1		4.0	9.2	6.2	0.6	3.8	6.5	
1979	4.9	5.2	4.8	2.6	0.8	4.6	8.0	6.3	0.5	3.7	6.1	
1980	5.5	5.7	6.0	2.7	0.9	4.8	8.8	6.5	0.5	4.5	7.8	
1981	7.6	7.9	8.7	4.2	1.1	6.3	11.1	7.1	0.7	7.3	12.3	
1980 IV	6.2	6.7	7.8	3.0	1.0	5.4	10.1	6.6	0.6	5.5	9.5	
1981 I	7.2	6.9	9.9	4.4	1.7	5.8	11.0	7.1	0.7	6.7	11.1	
II	7.0	7.1	7.9	3.5	0.9	5.8	10.8	6.8	0.6	6.5	11.8	
III	7.6	8.6	7.5	3.8	0.6	6.3	11.0	7.0	0.7	7.4	13.1	
IV	8.4	9.0	9.5	5.0	1.0	7.1	11.7	7.5	0.9	8.5	13.3	
1980 dec	6.6	6.8	9.0	3.6	1.4	5.6	10.6	6.7	0.7	6.1	10.1	
1981 jan	7.2	6.9	10.2	4.6	1.9	5.8	10.9	7.1	0.8	6.7	10.9	
feb	7.3	6.9	10.2	4.5	1.8	5.8	11.1	7.2	0.7	6.8	11.1	
mar	7.1	6.9	9.4	4.0	1.5	5.8	11.1	7.0	0.8	6.7	11.3	
apr	7.0	7.0	9.1	3.6	1.2	5.8	11.0	6.7	0.6	6.5	11.5	
mai	7.0	7.1	7.6	3.4	0.8	5.8	10.8	6.7	0.6	6.4	11.7	
jun	7.1	7.2	7.1	3.4	0.7	5.8	10.7	6.9	0.5	6.7	12.2	
jul	7.4	8.3	6.7	3.8	0.6	5.9	10.8	6.9	0.6	7.3	12.8	
aug	7.6	8.7	7.8	3.9	0.6	6.2	11.0	6.8	0.7	7.4	13.1	
sep	7.9	8.8	8.0	3.8	0.5	6.7	11.0	7.2	0.8	7.6	13.4	
oct	8.1	8.8	8.7	4.2	0.6	7.0	11.3	7.4	0.9	8.0	13.4	
nov	8.3	8.9	9.3	4.8	1.0	7.1	11.6	7.4	0.9	8.4	13.3	
dec	8.8	9.2	10.5	6.0	1.4	7.3	12.3	7.7	1.0	9.2	13.4	
1982 jan	9.3	9.3	11.9	7.2	2.0	7.4	12.8	8.0	1.1	9.6	14.0	
feb	9.3	9.3	11.6	7.1	1.9	7.4	12.7	8.0	1.0	9.8	13.9	
027 - REG.ARBEITSLOSE IN PROZENT DER ERWERBSPERSONEN: FRAUEN						REG.UNEMPLOYED AS PERCENTAGE OF LABOUR FORCE: WOMEN						
	%											
1978	6.3	13.7	6.7	5.1		7.1	6.3	8.9	1.1	4.6	4.3	
1979	6.6	14.5	5.9	4.5	1.3	8.1	6.1	9.8	1.1	5.0	4.1	
1980	7.4	15.5	6.3	4.6	1.5	8.9	7.1	10.8	1.2	5.5	5.4	
1981	9.1	17.7	7.8	6.2	1.6	10.2	8.7	12.4	1.5	7.6	7.7	
1980 IV	8.1	16.8	7.5	5.0	1.9	9.8	8.0	11.4	1.5	6.3	6.4	
1981 I	8.5	16.4	7.9	5.7	2.4	9.7	8.4	11.8	1.5	6.3	6.8	
II	8.4	16.3	7.2	5.7	1.2	9.4	8.5	11.9	1.3	6.8	7.1	
III	9.4	19.0	7.4	6.4	0.9	10.3	8.9	12.2	1.4	8.6	8.4	
IV	10.1	19.1	8.6	7.1	2.0	11.5	9.2	13.8	1.8	8.8	8.3	
1980 dec	8.2	16.8	7.7	5.3	2.6	9.7	8.5	11.4	1.5	6.4	6.4	
1981 jan	8.5	16.6	8.1	5.7	2.4	9.9	8.5	11.8	1.6	6.4	6.8	
feb	8.5	16.5	8.0	5.7	2.3	9.7	8.5	11.8	1.5	6.3	6.9	
mar	8.4	16.3	7.5	5.6	2.4	9.6	8.4	12.0	1.4	6.3	6.8	
apr	8.4	16.3	7.8	5.7	1.7	9.5	8.5	11.8	1.3	6.3	6.8	
mai	8.4	16.2	7.1	5.6	0.9	9.4	8.4	11.8	1.3	6.6	6.9	
jun	8.6	16.4	6.8	5.7	1.0	9.4	8.5	12.0	1.3	7.5	7.4	
jul	9.1	18.5	6.4	6.3	1.0	9.7	8.9	12.1	1.3	8.4	8.2	
aug	9.4	19.1	7.8	6.5	0.9	10.0	9.0	12.0	1.4	8.7	8.5	
sep	9.7	19.3	8.0	6.3	0.9	11.2	8.9	12.6	1.6	8.8	8.7	
oct	10.1	19.1	8.4	6.8	1.2	11.7	8.8	13.6	1.7	8.8	8.6	
nov	10.1	19.0	8.6	7.1	2.2	11.6	9.1	13.8	1.9	8.8	8.3	
dec	10.1	19.1	8.8	7.4	2.5	11.4	9.6	13.9	1.9	8.8	8.1	
1982 jan	10.5	19.2	9.2	7.9	2.4	11.4	9.9	14.6	2.0	8.9	8.4	
feb	10.4	19.1	8.9	7.8	2.3	11.1	9.8	14.7	2.0	8.8	8.3	

ARBEITSLOSIGKEIT

UNEMPLOYMENT

CHOMAGE

	EUR 9	BELGIQUE BELGIÉ	DANMARK	BR DEUTSCHLAND	ΕΛΛΑΔΑ	FRANCE	IRELAND	ITALIA	LUXEMBOURG	NEDERLAND	UNITED KINGDOM
02B - REGISTRIERTE ARBEITSLOSIGKEIT INSGESAMT	REGISTERED UNEMPLOYMENT TOTAL					CHOMAGE ENREGISTRE TOTAL					
	EUR9 - 100										
1975	100.0	4.5	2.4	23.3	-	18.2	2.1	24.0	-	4.2	21.2
	1000										
1978	5 973	333	170	993	-	1 167	99	1 529	1.2	206	1 475
1979	6 060	352	138	876	-	1 350	90	1 653	1.1	210	1 391
1980	6 820	382	162	889	-	1 451	102	1 791	1.1	248	1 795
1981	472			1 272	-	1 773	128	1 983	1.6	385	2 734
1980 IV	7 629	427	201	991	-	1 610	116	1 826	1.3	299	2 157
1981 I	8 474	427	237	1 273	-	1 688	126	1 940	1.6	344	2 456
II	8 344	429	200	1 127	-	1 634	124	1 898	1.3	343	2 588
III	9 163	509	197	1 264	-	1 778	127	1 951	1.6	405	2 930
IV	9 981	520	239	1 520	-	2 011	134	2 146	1.9	448	2 961
1980 dec	7 943	431	221	1 118	-	1 632	122	1 850	1.5	322	2 244
1981 jan	8 486	430	244	1 309	-	1 680	125	1 934	1.6	343	2 420
feb	8 524	427	243	1 300	-	1 688	126	1 949	1.5	347	2 463
mar	8 411	425	225	1 210	-	1 657	126	1 938	1.5	344	2 485
apr	8 314	427	224	1 147	-	1 646	126	1 884	1.3	334	2 525
mai	8 261	429	194	1 110	-	1 631	124	1 879	1.3	336	2 558
jun	8 456	433	183	1 128	-	1 628	124	1 924	1.2	360	2 681
jul	8 895	496	174	1 246	-	1 681	126	1 923	1.3	396	2 852
aug	9 140	513	205	1 289	-	1 742	128	1 914	1.4	407	2 941
sep	9 455	519	211	1 258	-	1 912	127	2 016	1.7	413	2 999
oct	9 771	517	226	1 366	-	2 002	129	2 114	1.8	427	2 989
nov	9 930	518	237	1 490	-	2 018	133	2 137	1.9	443	2 953
dec	10 244	525	255	1 704	-	2 014	141	2 187	2.0	474	2 941
1982 jan	10 794	530	282	1 950	-	2 034	147	2 290	2.1	488	3 071
feb	10 712	530	274	1 935	-	2 004	146	2 283	2.1	493	3 045
029 - REGISTRIERTE ARBEITSLOSIGKEIT INSGESAMT: SAISONBEREINIGT	REGISTERED UNEMPLOYMENT TOTAL: SEASONALLY ADJUSTED					CHOMAGE ENREGISTRE TOTAL: DESAISONNALISE					
	1000										
1980 IV	7 509	410	192	993	-	1 499	116	1 819	1.2	292	2 174
1981 I	8 081	433	211	1 084	-	1 625	122	1 847	1.4	328	2 451
II	8 691	458	220	1 202	-	1 711	127	1 929	1.5	363	2 708
III	9 269	488	219	1 343	-	1 816	132	1 989	1.6	404	2 871
IV	9 952	509	235	1 545	-	1 934	136	2 137	1.8	446	3 022
1980 dec	7 724	418	199	1 042	-	1 539	119	1 829	1.3	306	2 279
1981 jan	7 861	423	210	1 077	-	1 583	120	1 830	1.4	314	2 378
feb	8 047	433	211	1 079	-	1 612	123	1 859	1.4	323	2 454
mar	8 292	442	211	1 130	-	1 651	124	1 881	1.5	344	2 531
apr	8 483	451	224	1 150	-	1 679	127	1 900	1.4	350	2 603
mai	8 685	458	218	1 205	-	1 709	127	1 921	1.5	361	2 695
jun	8 876	468	216	1 237	-	1 737	129	1 962	1.4	377	2 755
jul	9 057	480	205	1 306	-	1 774	130	1 975	1.5	397	2 793
aug	9 246	489	226	1 351	-	1 803	131	1 982	1.5	403	2 865
sep	9 497	496	229	1 379	-	1 857	135	2 014	1.7	414	2 974
oct	9 785	501	234	1 445	-	1 904	134	2 098	1.8	431	3 033
nov	9 955	508	237	1 535	-	1 937	136	2 143	1.8	444	3 029
dec	10 146	519	236	1 609	-	1 955	139	2 160	1.9	463	3 039
1982 jan	10 340	529	247	1 616	-	1 968	141	2 176	1.9	470	3 081
feb	10 415	539	239	1 660	-	1 973	141	2 201	1.9	482	3 082
030 - REGISTRIERTE ARBEITSLOSIGKEIT INSGESAMT: SAISONBEREINIGT	REGISTERED UNEMPLOYMENT TOTAL: SEASONALLY ADJUSTED					CHOMAGE ENREGISTRE TOTAL: DESAISONNALISE					
	1975 - 100										
1976	-	-	-	-	-	-	-	-	-	-	-
1977	-	-	-	-	-	-	-	-	-	-	-
1978	129.5	160.4	149.6	92.4	88.3	139.0	103.1	138.1	441.7	105.3	150.9
1979	131.4	169.3	121.1	81.6	90.3	160.8	93.1	149.4	399.6	107.5	142.2
1980 IV	162.8	197.2	169.1	92.5	-	178.5	120.9	164.4	450.9	149.4	222.4
1981 I	175.2	208.6	186.3	100.9	-	193.5	127.1	166.9	526.8	167.7	250.7
II	188.5	220.5	193.5	111.9	-	203.8	131.8	174.2	567.2	185.7	277.0
III	201.0	235.0	193.0	125.1	-	216.3	136.8	179.7	612.7	207.0	293.7
IV	215.8	244.8	207.0	143.8	-	230.3	141.1	193.1	675.1	228.1	309.1
1980 dec	167.5	201.1	175.3	97.0	119.5	183.3	123.6	165.3	482.4	156.4	233.1
1981 jan	170.5	203.4	185.4	100.3	120.0	188.6	125.1	165.3	520.5	160.5	243.3
feb	174.5	208.4	185.5	100.4	128.3	191.9	127.4	167.9	526.4	165.6	251.0
mar	179.8	212.5	186.1	105.2	128.4	196.6	129.2	169.9	558.6	176.0	258.9
apr	184.0	216.9	197.7	107.0	134.2	200.0	131.5	171.6	534.2	179.4	266.3
mai	188.3	220.2	192.4	112.2	120.1	203.5	131.6	173.5	550.1	184.7	275.7
jun	192.5	225.4	190.3	115.2	113.9	206.9	133.8	177.3	545.0	192.9	281.8
jul	198.4	231.2	180.7	121.5	113.7	211.3	135.1	178.4	561.6	203.4	285.7
aug	200.5	235.2	198.9	125.7	109.2	214.7	136.0	179.0	580.2	206.4	293.1
sep	206.0	238.9	202.1	128.4	111.6	221.2	139.9	181.9	644.2	212.0	304.2
oct	212.2	241.1	205.8	134.5	112.7	226.7	139.7	189.6	668.9	220.5	310.3
nov	215.9	244.4	209.2	142.9	116.4	230.7	140.9	193.6	695.1	227.4	309.8
dec	220.0	249.6	207.8	149.8	125.5	232.8	144.2	195.1	709.3	237.3	310.9
1982 jan	224.2	254.7	217.7	150.4	114.8	234.3	146.7	196.6	725.0	240.8	315.1
feb	225.9	259.4	210.7	154.5	115.3	235.0	146.8	198.9	733.5	246.7	315.2

ARBEITSLOSIGKEIT

UNEMPLOYMENT

CHOMAGE

	EUR 9	BELGIQUE BELGIÉ	DANMARK	BR DEUTSCHLAND	ΕΛΛΑΔΑ	FRANCE	IRELAND	ITALIA	LUXEMBOURG	NEDERLAND	UNITED KINGDOM
031 - REGISTRIERTE ARBEITSLOSIGKEIT MAENNER: SAISONBEREINIGT											
			REGISTERED UNEMPLOYMENT MEN: SEASONALLY ADJUSTED						CHOMAGE ENREGISTRE HOMMES: DESAISONNALISE		
EUR 9 - 100											
1975	100,0	3,4	2,7	21,1	-	14,5	2,7	23,8	-	6,2	26,4
1975 - 100											
1978	116,3	133,6	115,9	78,5	81,2	129,0	101,6	127,7	385,4	89,2	133,9
1979	113,8	133,6	86,8	67,0	81,2	148,0	89,3	132,3	312,9	86,5	124,0
1980	128,3	145,1	109,1	68,5	96,5	154,0	99,7	140,3	307,6	104,5	158,7
1981	-	200,4	-	104,8	110,9	201,0	126,5	148,5	485,4	171,3	250,2
1980 IV	143,9	161,9	138,6	79,3	-	162,3	115,0	137,8	316,4	127,1	194,9
1981 I	156,8	176,0	155,5	86,7	-	179,3	121,0	139,9	412,0	144,4	222,6
II	170,9	193,4	162,2	96,7	-	192,7	125,5	144,6	435,7	163,7	247,8
III	183,2	210,9	159,5	110,0	-	206,4	129,8	149,9	519,3	178,1	264,1
IV	197,8	223,2	173,6	133,2	-	223,0	135,3	157,8	584,5	200,8	277,0
1980 dec	149,3	166,2	146,5	85,1	98,0	168,2	117,3	138,7	363,2	135,0	205,6
1981 jan	152,3	169,0	157,2	87,9	109,1	173,9	118,9	138,0	394,6	138,1	214,9
feb	156,0	174,6	155,2	86,1	106,0	177,9	121,2	141,3	407,3	142,8	222,4
mar	162,1	180,9	155,3	91,6	110,9	183,5	123,2	141,5	453,3	153,4	230,6
apr	166,1	186,9	167,1	92,4	125,8	188,2	125,4	142,4	422,6	156,7	238,1
mai	170,8	193,5	158,4	97,2	116,5	192,0	125,2	143,9	426,0	160,8	247,3
jun	175,0	199,8	160,9	100,1	108,0	196,3	126,7	147,2	421,5	166,7	253,6
jul	178,6	206,3	149,5	106,0	107,3	201,1	128,4	148,0	467,0	175,1	257,8
aug	182,6	211,0	165,4	110,4	105,6	204,8	129,1	148,8	490,5	177,8	263,8
sep	188,3	216,0	168,9	113,7	103,0	212,0	132,6	152,9	555,4	183,2	272,7
oct	193,7	218,7	173,0	120,4	103,0	218,9	134,0	155,6	579,1	192,7	277,6
nov	197,6	222,7	174,3	130,8	104,8	224,5	134,5	157,6	591,7	199,7	277,7
dec	202,8	229,4	175,6	139,4	117,0	228,2	137,6	159,6	614,2	210,1	279,1
1982 jan	206,5	234,4	182,3	137,8	121,8	230,5	139,7	158,3	614,1	212,4	283,0
feb	207,6	239,8	179,1	142,1	108,7	231,2	139,5	158,9	601,6	217,8	282,6
032 - REGISTRIERTE ARBEITSLOSIGKEIT FRAUEN: SAISONBEREINIGT											
			REGISTERED UNEMPLOYMENT WOMEN: SEASONALLY ADJUSTED						CHOMAGE ENREGISTRE FEMMES: DESAISONNALISE		
EUR 9 - 100											
1975	100,0	6,5	2,0	26,9	-	24,6	1,1	24,3	-	2,5	11,9
1975 - 100											
1978	152,7	184,9	231,0	111,6	101,7	149,3	109,6	155,9	545,2	163,6	216,9
1979	162,2	201,8	204,2	101,7	107,4	174,0	109,0	178,7	559,1	183,5	212,8
1980	182,2	219,4	222,6	102,4	124,8	192,2	129,3	198,9	610,8	208,3	279,9
1981	-	251,1	-	137,2	138,0	221,7	159,6	231,9	783,9	291,3	393,8
1980 IV	195,4	229,6	247,3	110,7	-	197,6	145,0	210,1	665,3	228,5	329,2
1981 I	207,8	238,5	274,3	120,3	-	207,3	152,2	214,1	746,2	249,9	362,1
II	219,0	245,4	270,0	132,1	-	215,5	159,1	225,4	802,4	275,2	383,3
III	232,1	255,5	272,7	146,2	-	225,5	164,9	231,9	761,6	305,9	408,5
IV	247,4	263,4	287,6	158,5	-	236,4	167,3	253,1	846,4	326,2	433,2
1980 dec	199,4	233,3	255,4	113,5	144,1	201,0	149,7	210,9	697,8	238,2	340,3
1981 jan	203,2	235,2	272,3	117,3	140,5	205,1	150,8	211,8	751,1	242,9	353,9
feb	208,0	239,1	273,3	120,3	147,4	206,9	152,9	214,8	744,6	248,9	362,9
mar	211,2	240,7	270,2	124,2	149,9	209,5	153,6	218,2	753,1	256,7	370,4
apr	214,8	243,9	278,6	127,3	150,2	212,3	156,8	222,0	743,1	262,5	375,9
mai	219,3	246,6	270,4	132,8	122,6	215,6	158,8	224,7	781,4	271,9	392,2
jun	223,4	248,7	262,1	135,8	128,9	218,1	161,8	229,1	772,8	288,5	391,6
jul	227,8	253,3	255,1	142,7	130,2	222,0	162,5	231,0	735,1	306,1	394,0
aug	232,2	255,6	281,5	147,0	122,2	224,7	164,2	232,1	743,4	302,5	407,1
sep	236,7	258,6	284,4	149,5	121,6	229,9	168,6	232,5	809,1	312,8	426,5
oct	244,1	260,7	287,6	154,8	124,8	234,3	164,9	248,1	835,7	319,2	436,5
nov	247,7	263,3	289,9	158,8	129,7	236,9	167,0	254,6	885,1	326,7	434,1
dec	250,3	267,5	291,4	162,8	131,2	237,5	171,1	256,2	883,5	335,3	433,9
1982 jan	255,3	273,0	308,2	167,7	129,1	238,4	175,9	263,6	928,8	344,5	439,1
feb	257,9	277,0	305,5	170,6	130,4	239,3	177,1	267,1	976,7	354,0	441,6
033 - REGISTRIERTE ARBEITSLOSIGKEIT UNTER 25 JAHREN											
			REGISTERED UNEMPLOYMENT UNDER 25S						CHOMAGE ENREGISTRE MOINS DE 25 ANS		
1000											
1978	-	129	-	-	-	464	-	-	0,6	89	-
1979	-	136	-	-	-	561	-	-	0,5	93	-
1980	-	145	-	-	-	610	-	-	0,5	111	-
1981	-	183	-	-	-	753	-	-	0,8	176	-
1980 IV	2 942	171	-	-	-	739	29	939	0,7	137	-
1981 I	3 044	158	-	-	-	677	33	944	0,8	146	-
II	2 990	149	-	-	-	642	33	912	0,6	152	-
III	3 579	212	-	-	-	763	35	976	0,8	200	-
IV	3 772	211	-	-	-	930	37	1 047	1,0	206	-
1980 dec	2 975	168	69	-	-	737	31	956	0,7	143	870
1981 jan	3 013	163	75	-	-	693	33	971	0,8	147	931
feb	2 951	158	74	-	-	677	34	932	0,7	146	929
mar	3 168	153	67	262	-	661	33	930	0,7	145	917
apr	2 854	151	66	-	-	650	33	896	0,6	141	917
mai	2 864	148	58	-	-	638	32	902	0,6	146	939
jun	3 253	149	54	223	-	637	33	938	0,6	168	1 050
jul	3 296	201	55	-	-	683	34	959	0,7	194	1 170
aug	3 438	218	65	-	-	735	35	972	0,7	202	1 211
sep	4 004	219	67	375	-	871	35	998	0,9	203	1 235
oct	3 796	213	70	-	-	938	36	1 141	0,9	202	1 195
nov	3 597	210	73	-	-	936	37	1 000	1,0	205	1 136
dec	3 922	209	76	360	-	917	39	1 000	1,0	211	1 109
1982 jan	-	208	83	-	-	841	42	1 017	1,0	216	1 154
feb	-	202	81	-	-	818	42	1 060	0,9	214	1 133

INDUSTRIELLE ERZEUGUNG

INDUSTRIAL PRODUCTION

PRODUCTION INDUSTRIELLE

	EUR9	BELGIQUE BELGIË	DANMARK	BR DEUTSCHLAND	EΛΛΑΔΑ	FRANCE	IRELAND	ITALIA	LUXEMBOURG	NEDERLAND	UNITED KINGDOM
Q34 - INDUSTRIE - NACE 1-4 SAISONBEREINIGT											
					INDUSTRY - NACE 1-4 SEASONALLY ADJUSTED					INDUSTRIE - NACE 1-4 DESAISONNAISE	
					EUR9 - 100						
1975 I	100.0	3.9	2.0	33.4	-	19.4	0.6	15.6	0.2	5.4	19.5
					1975 - 100						
1978	112.5	111.2	112.6	112.7	120.6	113.3	126.8	114.0	107.7	109.0	111.0
1979	117.9	116.1	116.7	118.9	127.8	117.8	134.7	121.7	111.3	111.7	115.2
1980	116.9	114.9	116.9	117.9	129.0	117.2	133.3	127.8	107.6	111.2	107.5
1981	114.6		117.1	116.8		114.8	135.9	124.9	100.3	108.8	103.1
1980 IV	114.2	109.1	113.6	115.4	127.3	115.3	128.3	125.6	102.2	110.6	103.5
1981 I	114.5	112.1	116.8	117.9	123.4	113.6	132.6	124.7	97.5	110.3	101.8
II	114.3	112.5	116.0	117.4	127.5	114.8	135.1	125.4	99.3	108.5	100.7
III	113.7	110.8	119.6	116.3	127.9	114.5	137.2	124.0	100.1	108.6	103.1
IV	114.1		115.1	115.0		114.9	136.7	123.8	101.2	107.4	104.4
1980 nov	114.8	112.9	109.2	117.0	127.0	113.7	129.2	129.0	105.1	112.1	103.4
dec	113.2	104.1	116.5	114.4	129.3	117.3	128.0	124.0	98.6	109.9	103.0
1981 jan	113.0	112.3	115.1	115.7	120.0	112.8	131.0	121.7	94.7	108.6	102.0
feb	115.8	112.2	116.7	120.3	125.0	115.1	136.1	126.2	98.5	113.7	101.4
mar	114.2	111.1	118.0	117.0	124.8	113.3	130.7	127.1	98.7	108.6	101.5
apr	113.9	109.5	117.7	116.8	124.1	113.5	134.9	127.3	94.2	108.8	100.8
mai	114.0	112.9	111.9	118.7	128.5	114.4	135.6	124.1	102.1	108.7	99.3
jun	114.3	114.5	117.8	116.6	128.8	115.4	134.8	126.1	100.3	108.3	101.2
jul	114.3	108.5	121.7	116.4	125.7	114.2	137.7	128.6	99.1	112.3	101.8
aug	112.6	110.4	114.6	116.6	127.7	114.1	136.1	116.1	100.8	107.1	103.4
sep	114.6	112.8	122.3	115.9	129.9	115.3	137.8	126.8	100.1	106.8	103.3
oct	114.5	116.0	115.4	116.7	127.2	114.7	132.4	121.0	105.0	109.6	105.3
nov	114.4		116.0	115.4	132.4	114.2	138.0	126.8	103.5	106.9	104.1
dec	113.3		114.0	113.1		116.6	139.5	123.7	95.2	106.2	103.5
1982 jan				118.7		113.4		122.6	100.9		104.0
Q35 - BAUGEWERBE - NACE 5 SAISONBEREINIGT											
					BUILDING - NACE 5 SEASONALLY ADJUSTED					CONSTRUCTION - NACE 5 DESAISONNAISE	
					1975 - 100						
1978	-	88.8	112.3	109.0	-	94.6	-	98.9	84.9	113.0	105.1
1979	-	71.9		116.9	-	94.0	-		91.3		101.6
1980	-	75.6		118.3	-	96.0	-		91.9		95.9
1981	-			107.9	-	98.2	-		89.7		84.7
1980 IV	-	65.1	-	109.9	-	95.3	-		89.9	-	90.1
1981 I	-	71.1	-	106.2	-	98.5	-		90.9	-	89.3
II	-	63.5	-	112.4	-	98.3	-		88.6	-	82.8
III	-	61.7	-	108.4	-	93.2	-		89.8	-	84.1
IV	-		-	101.1	-	95.0	-		88.1	-	81.1
1980 nov	-	63.3	-	114.0	-	97.1	-		89.0	-	90.1
dec	-	62.2	-	100.8	-	93.7	-		90.5	-	90.1
1981 jan	-	78.6	-	105.8	-	98.4	-		94.3	-	89.3
feb	-	65.7	-	109.8	-	97.8	-		90.7	-	89.3
mar	-	70.2	-	103.1	-	99.2	-		87.5	-	89.3
apr	-	66.0	-	111.0	-	97.2	-		90.2	-	82.8
mai	-	64.8	-	115.7	-	100.4	-		83.5	-	82.8
jun	-	60.7	-	110.4	-	97.2	-		92.2	-	82.8
jul	-	71.5	-	107.4	-	95.5	-		89.7	-	84.1
aug	-	58.0	-	108.6	-	88.9	-		90.5	-	84.1
sep	-	56.8	-	109.3	-	95.2	-		89.3	-	84.1
oct	-	51.3	-	108.8	-	92.0	-		87.8	-	81.1
nov	-		-	103.9	-	96.9	-		90.5	-	81.1
dec	-		-	90.4	-	94.0	-		86.1	-	81.1
1982 jan	-		-	101.3	-		-		91.7	-	
D36 - INDUSTRIE UND BAUGEWERBE - NACE 1-5 SAISONBEREINIGT											
					INDUSTRY AND BUILDING - NACE 1-5 SEASONALLY ADJUSTED					INDUSTRIE ET CONSTRUCTION - NACE 1-5 DESAISONNAISE	
					1975 - 100						
1978	-	106.4		111.5	-	109.1	-		102.2	-	109.9
1979	-	107.0		117.8	-	112.4	-		106.4	-	112.6
1980	-	106.6		116.9	-	112.4	-		103.8	-	105.3
1981	-			115.1	-	110.6	-		97.7	-	99.6
1980 IV	-	99.0	-	114.0	-	110.6	-		99.3	-	101.0
1981 I	-	101.9	-	115.9	-	110.2	-		95.9	-	99.5
II	-	101.9	-	116.2	-	110.9	-		96.7	-	97.3
III	-	99.1	-	114.8	-	109.8	-		97.8	-	99.4
IV	-		-	112.8	-	110.6	-		98.0	-	99.9
1980 oct	-		-		-		-			-	
nov	-	102.0	-	115.8	-	109.6	-		101.2	-	100.9
dec	-	92.9	-	112.1	-	111.9	-		96.8	-	100.5
1981 jan	-	104.1	-	114.0	-	109.5	-		94.6	-	99.7
feb	-	99.4	-	118.5	-	111.1	-		96.6	-	99.2
mar	-	102.0	-	114.9	-	110.1	-		96.0	-	99.3
apr	-	100.3	-	115.3	-	109.8	-		93.2	-	97.6
mai	-	102.0	-	117.7	-	111.2	-		97.6	-	96.1
jun	-	102.8	-	115.3	-	111.3	-		98.3	-	97.6
jul	-	98.8	-	114.4	-	109.9	-		96.8	-	98.2
aug	-	98.8	-	115.1	-	108.4	-		98.4	-	99.6
sep	-	99.1	-	114.6	-	111.0	-		97.5	-	99.6
oct	-	101.0	-	115.2	-	109.8	-		100.4	-	100.7
nov	-		-	113.4	-	111.1	-		100.4	-	99.7
dec	-		-	110.1	-	110.7	-		93.0	-	99.2

ERZEUGUNG NACH KATEGORIEN

PRODUCTION BY CATEGORY

PRODUCTION PAR CATEGORIE

	EUR9	BELGIQUE BELGIÉ	DANMARK	BR DEUTSCHLAND	ΕΛΛΑΔΑ	FRANCE	IRELAND	ITALIA	LUXEMBOURG	NEDERLAND	UNITED KINGDOM	
037 - GRUNDSTOFFE UND PRODUKTIONSGUETER SAISONBEREINIGT			INTERMEDIATE GOODS SEASONALLY ADJUSTED						BIENS INTERMEDIAIRES DESAISONNALLE			
	EUR9 - 100											
1975	100.0	4.2	1.4	34.3	-	19.0	0.0	16.6	0.3	6.0	18.2	
	1975 - 100											
1978	115.6	114.4	119.5	115.9	-	113.4	-	113.1	112.5	109.1	121.5	
1979	122.9	120.7	123.1	124.0	-	119.9	-	119.2	115.5	112.9	130.6	
1980	119.5	119.2	117.2	120.7	-	118.3	-	120.9	110.1	108.8	120.3	
1981	116.1	115.2	113.8	117.0	-	115.0	-	116.1	101.3	103.2	118.7	
1980 IV	116.2	113.3	112.0	116.7	-	115.7	-	117.9	103.5	107.3	117.3	
1981 I	116.1	114.3	115.5	118.0	-	114.4	-	115.9	97.3	105.5	116.8	
II	114.6	114.5	112.2	115.8	-	114.1	-	118.0	99.7	103.0	115.4	
III	115.3	113.6	116.3	116.9	-	113.7	-	115.2	100.8	102.0	118.4	
IV	116.4	116.7	109.3	115.7	-	116.4	-	114.6	103.6	100.3	121.3	
1980 nov	116.9	117.0	107.9	118.0	-	114.6	-	119.9	106.2	108.1	117.2	
dec	114.8	108.6	114.7	113.9	-	116.5	-	115.3	99.7	108.2	117.9	
1981 jan	115.2	114.2	113.9	117.0	-	113.9	-	115.9	93.5	105.0	116.0	
feb	117.2	114.9	116.5	119.6	-	115.7	-	117.1	97.7	110.6	116.2	
mar	115.4	112.8	115.8	117.0	-	113.2	-	115.5	99.6	101.2	117.3	
apr	114.3	111.8	114.6	114.9	-	112.8	-	118.6	92.3	103.2	115.3	
mai	114.7	114.6	108.6	117.1	-	114.3	-	116.2	103.8	101.9	113.2	
jun	115.0	116.0	112.3	115.3	-	113.7	-	118.3	101.2	103.8	115.9	
jul	116.2	112.4	121.4	118.0	-	114.2	-	119.0	99.8	105.2	116.3	
aug	113.9	111.6	109.1	116.2	-	112.5	-	109.7	101.6	101.6	118.6	
sep	115.7	115.4	117.8	115.9	-	114.9	-	116.7	101.6	101.3	119.3	
oct	117.5	119.0	108.1	117.2	-	116.5	-	113.4	108.1	101.7	122.3	
nov	116.5	117.8	106.1	115.7	-	115.5	-	116.5	105.5	97.3	120.9	
dec	115.1	112.6	113.7	114.1	-	116.7	-	113.5	97.0	101.5	120.7	
1982 jan				118.2	-	114.6	-	115.1	102.1		121.5	
038 - INVESTITIONSGUETER SAISONBEREINIGT			INVESTMENT GOODS SEASONALLY ADJUSTED						BIENS D'INVESTISSEMENT DESAISONNALLE			
	EUR9 - 100											
1975	100.0	3.3	2.2	36.4	-	17.3	0.0	14.6	0.1	4.7	21.5	
	1975 - 100											
1978	104.9	108.7	113.7	104.4	98.4	104.8	-	112.6	91.8	106.1	98.7	
1979	108.7	111.8	118.2	110.3	106.1	102.6	-	122.3	91.1	108.0	100.2	
1980	113.2	108.1	120.5	117.4	113.3	104.4	-	137.0	94.4	112.0	97.0	
1981	114.1	104.5	118.2	119.8	-	107.8	-	145.6	91.2	112.7	89.1	
1980 IV	113.6	101.7	114.6	118.5	114.0	110.6	-	139.7	93.0	111.9	91.9	
1981 I	113.2	103.4	116.8	121.2	104.4	105.5	-	142.6	93.0	113.7	87.5	
II	114.5	108.6	121.6	124.0	116.3	109.0	-	140.5	92.6	113.0	87.3	
III	114.1	99.7	122.4	118.5	115.2	110.8	-	146.8	91.8	111.7	89.6	
IV	113.8	104.4	112.7	116.4	-	106.6	-	149.7	87.9	112.7	89.9	
1980 nov	113.7	105.8	109.6	120.3	115.5	101.7	-	143.4	95.9	113.4	92.1	
dec	114.9	95.9	119.0	117.7	112.0	123.1	-	140.3	89.5	108.3	90.1	
1981 jan	109.4	103.0	113.1	116.3	99.3	98.4	-	133.9	90.6	109.8	88.9	
feb	116.4	103.4	118.1	125.8	106.2	109.3	-	147.6	96.5	115.0	86.7	
mar	113.4	103.5	118.7	121.0	109.7	106.3	-	144.1	92.5	115.1	86.5	
apr	115.0	104.2	124.4	123.4	108.5	108.9	-	144.2	92.9	111.4	87.3	
mai	113.8	105.9	120.1	126.8	123.9	103.4	-	133.3	93.1	115.6	86.1	
jun	115.0	114.6	119.7	121.7	114.8	112.8	-	142.4	92.0	112.5	88.4	
jul	113.6	97.1	125.6	117.9	115.6	107.0	-	150.3	94.3	116.3	87.9	
aug	111.5	97.0	113.6	118.0	112.1	110.4	-	132.0	92.5	112.2	90.6	
sep	116.1	104.4	125.2	119.3	117.5	113.8	-	154.7	89.1	106.6	89.7	
oct	112.6	109.9	116.4	118.5	122.4	105.2	-	138.4	86.5	117.3	90.1	
nov	115.2	104.0	117.1	118.3	130.1	108.3	-	151.5	92.9	114.2	89.8	
dec	112.0	99.3	105.4	113.8	-	105.4	-	150.7	84.2	108.2	89.2	
1982 jan				120.5	-	105.7	-	139.0	91.3		90.0	
039 - VERBRAUCHSGUETER SAISONBEREINIGT			CONSUMPTION GOODS SEASONALLY ADJUSTED						BIENS DE CONSOMMATION DESAISONNALLE			
	EUR9 - 100											
1975	100.0	4.0	2.9	30.5	-	21.6	0.0	15.2	0.1	5.4	20.4	
	1975 - 100											
1978	113.4	104.4	107.7	115.0	124.6	119.4	-	115.1	98.0	112.2	107.0	
1979	117.8	107.8	111.7	118.6	127.9	124.6	-	127.8	102.3	113.7	106.4	
1980	115.7	107.6	114.7	114.5	128.4	124.0	-	133.4	105.1	114.8	98.4	
1981	112.9	-	118.3	113.8	-	120.0	-	127.9	103.3	115.1	93.3	
1980 IV	112.3	103.5	113.3	110.8	128.3	120.5	-	130.8	103.4	115.1	94.0	
1981 I	112.9	106.5	118.0	115.0	129.2	119.8	-	126.9	105.3	115.1	93.3	
II	112.7	106.7	114.3	113.6	134.2	119.5	-	130.9	103.2	114.5	92.1	
III	112.4	105.0	120.4	114.0	135.2	118.6	-	126.5	103.4	116.2	93.4	
IV	112.2	-	119.9	112.2	-	119.8	-	126.4	101.6	114.4	93.0	
1980 nov	113.0	106.3	109.5	113.1	128.4	119.5	-	133.9	104.3	116.2	93.8	
dec	111.0	99.0	114.7	109.3	131.4	119.9	-	128.1	104.8	114.2	93.2	
1981 jan	112.0	108.1	117.7	113.5	125.1	119.1	-	123.9	106.2	114.0	93.6	
feb	114.1	107.3	116.5	117.0	129.1	120.2	-	128.4	107.5	116.9	93.7	
mar	112.7	104.2	119.5	113.9	131.1	120.1	-	128.5	101.8	114.0	92.3	
apr	112.3	104.8	114.9	113.2	128.8	117.2	-	131.6	104.3	116.3	92.4	
mai	112.5	107.0	108.3	114.3	135.6	120.0	-	130.5	102.6	114.1	90.7	
jun	112.8	107.7	119.4	113.1	136.1	120.7	-	129.4	102.4	113.3	92.3	
jul	112.8	104.5	119.9	112.2	136.8	118.7	-	131.6	101.5	119.4	93.1	
aug	112.1	104.4	117.7	115.2	134.0	120.3	-	118.8	107.4	112.5	93.8	
sep	112.9	105.8	123.2	114.1	135.6	119.8	-	128.1	102.3	116.4	92.8	
oct	112.3	109.1	120.1	114.0	130.5	117.9	-	123.8	105.4	113.8	94.1	
nov	112.7	107.4	121.3	112.1	136.3	118.1	-	129.4	100.0	115.1	92.9	
dec	111.3	-	118.5	109.4	-	122.4	-	125.8	98.5	114.1	91.6	
1982 jan				117.7	-	120.1	-	126.2	104.7		91.3	

ERZEUG.NACH PROD.BEREICH

PRODUCTION BY BRANCH

PRODUCTION PAR BRANCHE

	EUR9	BELGIQUE BELGIÉ	DANMARK	BR DEUTSCHLAND	EΛΛΑΔΑ	FRANCE	IRELAND	ITALIA	LUXEMBOURG	NEDERLAND	UNITED KINGDOM	
040 - ENERGIE - NACE 11-16							ENERGY - NACE 11-16					
SAISONBEREINIGT							SEASONALLY ADJUSTED					
1975 I	100.0	4.6	0.1	35.8	-	17.2	0.0	10.9	0.1	8.6	22.6	
					EUR9 - 100							
					1975 - 100							
1978	123.8	111.3	104.8	114.2	-	113.9	-	114.9	104.0	108.4	159.2	
1979	135.3	111.5	109.5	122.3	-	120.1	-	118.4	100.9	112.0	188.7	
1980	134.2	113.6	101.3	119.2	-	122.3	-	116.5	91.4	108.5	189.1	
1981			90.2	120.0	-	126.2	-	115.4	98.2		196.2	
1980 IV	135.7	110.3	82.3	120.3	-	125.8	-	115.6	91.5	108.0	193.6	
1981 I	133.0	109.4	96.7	119.6	-	125.9	-	114.6	86.7	99.3	191.3	
II	136.1	104.8	89.9	118.1	-	124.1	-	113.4	105.0	100.9	191.6	
III	137.4	107.8	93.0	119.3	-	124.0	-	116.1	102.3		193.1	
IV			75.6	121.1	-	128.4	-	116.6	96.8		203.3	
1980 nov	136.1	117.6	83.1	120.5	-	124.1	-	115.8	87.8	109.2	195.2	
dec	136.6	105.8	79.8	120.8	-	131.0	-	115.6	94.8	106.3	194.2	
1981 jan	131.9	112.7	91.9	118.6	-	125.0	-	115.4	85.3	98.7	186.5	
feb	134.0	112.4	104.8	121.4	-	129.0	-	117.8	89.6	103.4	189.9	
mar	133.5	104.2	82.4	118.9	-	122.8	-	111.0	84.7	96.2	195.5	
apr	133.7	98.6	90.5	114.0	-	120.1	-	109.2	73.7	103.7	195.9	
mai	137.0	107.8	80.9	119.4	-	126.1	-	113.4	111.0	100.2	189.7	
jun	137.7	107.8	86.3	121.4	-	125.9	-	116.9	127.7	101.4	190.4	
jul	138.6	106.3	89.8	121.3	-	126.2	-	120.8	102.2	101.8	192.0	
aug	136.6	108.0	88.4	119.7	-	121.1	-	114.4	100.6	99.4	194.4	
sep	137.4	107.6	97.5	118.1	-	123.8	-	113.4	105.8		195.5	
oct	142.0	105.1	78.8	121.4	-	128.5	-	113.1	107.1		206.3	
nov	141.8	107.2	74.4	119.5	-	127.3	-	118.7	89.6		201.9	
dec			74.5	123.6	-	130.3	-	117.2	97.0		204.0	
1982 jan				121.9	-		-		99.5		200.1	
041 - METALLE - NACE 22							PRODUCTION OF METALS - NACE 22					
SAISONBEREINIGT							SEASONALLY ADJUSTED					
1975 I	100.0	5.2	0.2	33.6	-	18.3	0.0	17.5	1.8	5.0	18.4	
					EUR9 - 100							
					1975 - 100							
1978	110.5	119.6	137.8	110.0	-	113.4	-	110.2	109.6	118.3	104.9	
1979	116.4	129.5	137.0	119.1	-	118.4	-	115.7	113.4	119.3	106.6	
1980	109.9	122.6	136.3	116.4	-	116.5	-	122.7	108.8	115.7	75.0	
1981		115.9	130.5	112.8	-	111.3	-	119.5	90.8	115.5	82.3	
1980 IV	104.3	109.0	111.4	114.3	-	106.1	-	120.9	99.3	100.6	71.1	
1981 I	105.5	108.8	125.4	111.0	-	106.4	-	115.6	88.6	111.3	84.0	
II	104.3	112.8	131.8	108.3	-	111.8	-	118.9	87.2	118.6	75.4	
III	106.6	113.3	137.6	110.8	-	111.0	-	118.9	89.3	120.1	80.8	
IV		123.9	123.3	117.4	-	112.5	-	125.7	91.9	110.7	85.5	
1980 nov	105.9	109.4	108.6	115.2	-	106.2	-	124.5	102.2	103.9	72.0	
dec	102.3	105.3	113.9	113.0	-	106.2	-	114.9	93.7	92.5	72.1	
1981 jan	105.1	104.2	134.7	111.3	-	107.6	-	116.9	87.5	101.0	86.0	
feb	105.3	108.4	127.3	111.9	-	106.5	-	112.3	86.8	110.1	85.8	
mar	105.0	110.5	115.1	108.7	-	105.2	-	119.4	89.9	121.2	80.7	
apr	102.3	107.8	135.1	104.5	-	108.5	-	120.9	83.0	113.3	72.7	
mai	104.5	111.6	135.6	108.6	-	114.7	-	116.1	89.4	116.7	71.9	
jun	106.1	116.0	125.5	110.9	-	110.5	-	118.2	88.1	126.6	79.6	
jul	106.8	108.6	133.2	114.4	-	111.6	-	114.2	87.2	126.9	77.2	
aug	104.4	109.8	135.9	107.4	-	109.3	-	110.2	94.7	123.8	82.8	
sep	108.0	122.6	139.8	111.4	-	111.9	-	121.6	86.4	111.1	81.9	
oct	110.2	120.0	130.9	114.9	-	112.2	-	121.3	95.5	117.5	84.8	
nov	111.4	126.2	120.3	116.5	-	110.0	-	126.8	96.4	112.3	86.8	
dec		122.2	116.4	119.5	-	114.2	-	127.9	83.7	102.2	84.3	
1982 jan				113.2	-		-		92.9		90.5	
042 - CHEMIE - NACE 25 + 26							CHEMICALS - NACE 25 + 26					
SAISONBEREINIGT							SEASONALLY ADJUSTED					
1975 I	100.0	4.2	1.4	33.9	-	17.9	0.5	15.5	0.1	9.4	17.0	
					EUR9 - 100							
					1975 - 100							
1978	121.9	122.6	-	121.5	-	123.5	-	123.1	88.3	126.0	116.1	
1979	128.9	130.1	-	128.3	-	133.0	-	130.6	86.5	137.2	117.8	
1980	124.6	121.3	-	122.9	-	131.0	-	135.1	86.4	132.2	106.9	
1981		124.0	-	124.8	-	133.3	-	132.3	76.0	132.6	104.5	
1980 IV	121.6	119.5	-	119.1	-	132.1	-	131.3	78.9	130.9	101.7	
1981 I	125.5	124.5	-	128.4	-	130.4	-	132.6	77.2	131.9	101.4	
II	123.8	119.9	-	124.3	-	131.1	-	130.7	76.3	131.4	102.6	
III	124.8	122.2	-	123.6	-	133.1	-	130.2	73.4	133.3	107.2	
IV		128.1	-	122.6	-	136.5	-	131.8	75.5	131.0	104.1	
1980 nov	122.7	124.3	-	121.4	-	132.8	-	135.4	84.6	132.2	99.3	
dec	121.9	114.9	-	118.6	-	131.5	-	130.7	71.7	134.2	103.4	
1981 jan	123.8	125.0	-	124.8	-	127.7	-	131.1	75.1	134.2	101.4	
feb	125.4	125.8	-	129.0	-	130.1	-	132.7	77.6	129.5	101.1	
mar	128.5	121.7	-	130.5	-	132.7	-	134.9	78.1	131.1	100.6	
apr	124.0	122.8	-	125.1	-	130.4	-	132.3	73.5	131.6	101.4	
mai	122.5	119.1	-	124.2	-	130.4	-	130.9	77.2	128.4	97.8	
jun	124.6	117.9	-	123.9	-	132.0	-	131.2	77.1	134.2	107.6	
jul	124.9	115.6	-	122.9	-	131.2	-	137.2	72.9	132.9	104.4	
aug	122.6	124.5	-	124.3	-	131.2	-	116.6	76.4	132.8	105.4	
sep	127.1	125.5	-	123.9	-	136.1	-	137.3	69.4	134.4	110.5	
oct	125.4	127.2	-	124.6	-	137.8	-	127.5	72.7	131.4	105.6	
nov	125.8	130.1	-	123.1	-	135.9	-	137.0	81.1	133.7	104.6	
dec		126.7	-	119.5	-	135.5	-	132.2	71.3	128.5	102.4	
1982 jan			-	124.4	-		-		61.9		102.1	

ERZEUG.NACH PROD.BEREICH

PRODUCTION BY BRANCH

PRODUCTION PAR BRANCHE

	EUR9	BELGIQUE BELGIÉ	DANMARK	BR DEUTSCHLAND	ΕΛΛΑΔΑ	FRANCE	IRELAND	ITALIA	LUXEMBOURG	NEDERLAND	UNITED KINGDOM
043 - METALLVERARBEITUNG - NACE 31-36 SAISONBEREINIGT			ENGINEERING - NACE 31-36 SEASONALLY ADJUSTED				TRANSFORMATION DES METAUX - NACE 31-36 DESAISONNALISE				
1975	100.0	3.2	1.9	34.3		22.0	0.3	14.0	0.1	4.4	19.9
					EUR9 - 100	-					
					1975 - 100						
1978	109.9	112.1	113.2	112.8	-	112.8	-	113.4	111.0	106.6	98.9
1979	114.1	117.6	117.8	118.4	-	116.9	-	121.1	113.1	108.7	98.6
1980	115.3	113.8	119.7	120.2	-	117.6	-	131.9	114.1	112.5	92.4
1981		110.0	116.8	121.6	-	114.6	-	130.2	113.0		84.4
1980 IV	112.7	106.6	113.9	118.6	-	116.5	141.4	129.9	116.0	112.5	85.9
1981 I	112.9	109.4	117.0	121.4	-	114.3	149.6	132.9	113.9	114.0	82.0
II	113.9	113.7	118.8	123.5	-	118.4	158.0	127.4	116.9	113.2	82.0
III	113.8	105.2	118.8	121.0	-	118.5	176.1	130.5	110.8	112.1	85.5
IV		110.0	112.3	120.3	-	106.6	176.4	130.2	111.0		85.6
1980 nov	113.1	110.5	110.3	120.8	-	111.0	-	132.8	119.8	114.0	86.2
dec	112.9	100.5	118.0	117.5	-	123.6	-	127.3	116.7	109.0	84.1
1981 jan	109.9	108.3	115.4	117.2	-	112.0	-	125.2	108.0	109.9	82.9
feb	115.1	108.4	117.8	125.3	-	116.7	-	134.0	119.1	115.5	81.0
mar	113.3	110.9	117.6	121.3	-	114.7	-	134.2	114.8	115.3	80.9
apr	113.9	109.9	122.0	122.9	-	116.3	-	131.8	115.7	111.4	82.0
mai	113.4	114.2	117.3	125.7	-	115.2	-	123.8	118.3	115.9	80.0
jun	114.0	115.8	116.8	121.7	-	123.6	-	121.7	116.7	112.7	83.1
jul	113.7	102.7	122.8	120.5	-	116.4	-	135.3	112.1	116.8	83.8
aug	111.3	102.3	110.8	121.2	-	116.5	-	116.8	110.0	112.5	85.8
sep	115.9	109.9	123.0	121.2	-	121.6	-	137.7	111.2	107.1	85.6
oct	111.2	115.9	114.3	122.3	-	105.6	-	124.4	113.6	117.8	86.4
nov	112.0	109.6	115.4	121.3	-	106.4	-	133.9	118.1	114.6	85.4
dec		104.5	106.8	117.9	-	107.4	-	130.2	101.4		84.5
1982 jan				124.8	-	-	-		113.8		85.0
044 - ELEKTROTECHNIK - NACE 34 SAISONBEREINIGT			ELECTRICAL ENGINEERING - NACE 34 SEASONALLY ADJUSTED				CONSTRUCTION ELECTRIQUE - NACE 34 DESAISONNALISE				
1975	100.0	3.8	2.1	35.5		18.7	0.0	14.0	0.0	7.0	18.9
					EUR9 - 100	-					
					1975 - 100						
1978	114.0	112.6	120.8	117.8	122.2	117.2	-	113.3	-	121.9	103.1
1979	115.9	111.5	136.2	119.7	129.0	120.1	-	115.0	-	126.9	102.2
1980	120.1	109.4	131.8	123.9	148.2	124.9	-	127.0	-	134.4	101.1
1981		127.5	127.5	122.5	-	127.0	-	117.2	-	134.3	95.9
1980 IV	119.5	103.6	129.6	122.7	151.5	129.8	-	125.6	-	137.2	96.8
1981 I	117.3	101.2	128.7	123.1	143.6	124.0	-	122.8	-	135.4	93.9
II	118.1	107.3	127.2	126.0	151.2	127.5	-	116.7	-	133.3	93.0
III	116.4	98.5	121.4	121.1	152.1	128.7	-	117.1	-	131.8	97.1
IV		129.5	129.5	119.7	-	127.2	-	112.6	-	136.0	98.5
1980 nov	119.3	107.7	120.5	126.3	149.8	120.9	-	129.2	-	134.8	97.6
dec	120.7	95.3	137.0	121.3	151.0	141.1	-	121.8	-	139.9	95.2
1981 jan	114.6	100.1	125.6	119.9	131.8	118.3	-	116.5	-	134.1	95.2
feb	118.8	99.8	132.4	125.9	147.9	127.9	-	123.4	-	134.2	92.5
mar	118.5	102.3	124.3	123.9	151.5	124.4	-	128.7	-	137.9	93.2
apr	119.2	100.5	133.4	124.0	144.4	127.8	-	128.5	-	135.9	92.3
mai	117.5	109.3	120.5	130.8	156.1	121.2	-	108.8	-	132.3	92.3
jun	118.5	109.8	124.7	123.9	150.6	131.7	-	114.2	-	133.2	94.5
jul	115.6	96.7	131.9	119.4	152.9	124.6	-	122.7	-	132.7	95.5
aug	116.2	92.6	124.6	123.5	140.2	126.3	-	109.5	-	134.9	97.7
sep	117.2	105.4	107.6	120.8	160.4	133.2	-	118.6	-	127.9	97.3
oct	114.6	108.9	126.9	120.5	151.6	125.3	-	106.1	-	142.0	97.6
nov	117.3	101.4	122.3	121.1	167.8	127.1	-	116.6	-	133.6	99.1
dec			133.4	117.8	-	126.7	-	114.2	-	133.9	97.7
1982 jan				124.4	-	-	-		-		97.2
045 - FAHRZEUGBAU - NACE 35 + 36 SAISONBEREINIGT			TRANSPORT EQUIPMENT - NACE 35 + 36 SEASONALLY ADJUSTED				MATERIEL DE TRANSPORT - NACE 35 + 36 DESAISONNALISE				
1975	100.0	2.8	1.1	29.3		27.6	0.0	14.5	0.0	3.1	21.6
					EUR9 - 100	-					
					1975 - 100						
1978	112.3	133.1	88.3	115.4	-	119.0	-	116.1	-	84.3	99.3
1979	115.8	142.6	84.4	123.7	-	120.8	-	119.2	-	86.2	97.4
1980	112.2	139.0	90.0	116.2	-	114.5	-	132.9	-	90.5	90.8
1981		94.2	94.2	119.0	-	107.6	-	133.1	-		83.0
1980 IV	107.0	128.7	92.7	111.2	-	108.5	-	127.4	-	93.6	85.5
1981 I	107.2	136.6	94.5	115.2	-	106.5	-	136.2	-	86.1	77.1
II	108.5	144.1	96.2	115.8	-	105.3	-	139.5	-	95.7	79.5
III	111.4	134.9	94.2	119.9	-	107.7	-	136.7	-	95.2	87.2
IV		93.8	93.8	122.7	-	106.7	-	121.5	-		86.6
1980 nov	108.6	134.0	89.3	113.4	-	105.3	-	137.7	-	94.1	84.7
dec	106.0	122.3	93.5	108.2	-	106.5	-	132.9	-	94.6	82.5
1981 jan	105.1	132.1	90.2	109.5	-	105.6	-	132.9	-	78.3	78.6
feb	108.9	133.5	96.6	118.6	-	105.6	-	140.5	-	90.4	77.5
mar	107.4	142.7	96.5	116.4	-	104.6	-	139.7	-	89.4	75.5
apr	107.6	143.9	97.7	115.5	-	98.1	-	142.2	-	94.1	81.9
mai	107.4	137.9	96.4	118.4	-	103.7	-	138.5	-	93.2	73.1
jun	110.2	149.0	94.8	113.8	-	109.4	-	142.3	-	99.6	81.5
jul	110.9	130.9	97.0	116.6	-	107.6	-	142.0	-	100.3	85.8
aug	109.3	132.5	89.3	123.2	-	106.2	-	115.2	-	94.7	84.6
sep	113.8	140.2	96.4	119.6	-	107.8	-	145.0	-	90.8	89.3
oct	111.9	148.7	92.6	124.1	-	103.3	-	127.0	-	102.5	90.0
nov	109.4	142.1	97.7	124.0	-	103.5	-	122.6	-	101.4	85.2
dec			91.5	120.0	-	109.8	-	115.1	-		84.4
1982 jan				128.7	-	-	-		-		80.5

KONJUNKTUREMPF.BEREICHE

BRANCHES IN DIFFICULTIES

PROD: BRANCHES SENSIBLES

	EUR9	BELGIE BELGIË	DANMARK	BR DEUTSCHLAND	ΕΛΛΑΔΑ	FRANCE	IRELAND	ITALIA	LUXEMBOURG	NEDERLAND	UNITED KINGDOM
046 - EISEN-UND STAHLINDUSTRIE NACE 221 SAISONBEREINIGT			IRON AND STEEL - NACE 221 SEASONALLY ADJUSTED				SIDERURGIE - NACE 221 DESAISONNALISE				
1975 - 100											
1978	111.2	118.8	158.8	106.4	-	114.2	108.5	117.9	107.3	118.5	105.2
1979	117.3	125.0	158.2	117.1	-	117.1	104.9	118.5	111.5	121.7	110.7
1980	108.3	114.9	149.5	113.0	-	117.2	28.7	127.8	107.6	106.7	61.2
1981	-	-	-	-	-	-	-	-	89.8	110.9	-
1980 IV	102.2	98.6	122.8	112.9	-	104.8	0.3	121.6	98.4	93.9	58.7
1981 I	105.7	101.4	122.3	108.9	-	104.8	-2.3	118.0	89.3	109.6	88.7
II	103.7	108.8	117.3	104.2	-	111.2	-7.2	122.2	86.4	111.1	72.9
III	-	-	143.5	-	-	-	54.0	-	87.9	113.0	-
IV	-	-	-	-	-	-	-	-	90.8	108.1	-
1980 oct	104.0	100.3	104.9	113.6	-	106.1	-8.8	127.5	102.7	103.3	56.9
nov	100.6	97.5	115.6	110.6	-	102.3	-10.1	124.3	96.2	95.1	53.5
dec	102.8	98.3	147.2	114.1	-	107.0	12.7	114.6	96.4	85.0	64.4
1981 jan	105.7	97.0	123.5	108.7	-	107.5	-8.6	121.9	86.4	100.4	96.2
feb	105.4	102.4	114.2	109.3	-	105.7	-0.5	115.1	89.8	112.7	89.6
mar	104.9	105.3	128.1	108.7	-	102.0	-8.1	119.0	90.7	113.2	83.7
apr	102.2	102.7	136.0	100.6	-	108.8	0.3	120.7	82.3	105.1	80.5
mai	102.1	106.6	127.9	105.4	-	112.6	-14.1	119.2	89.1	104.4	63.5
jun	105.8	115.0	83.9	106.1	-	110.3	8.7	124.3	86.9	122.5	74.0
jul	107.1	105.9	157.6	109.2	-	108.9	53.8	121.7	88.9	120.5	84.2
aug	101.6	107.6	140.5	101.7	-	106.2	52.7	117.5	86.8	108.6	75.1
sep	-	-	130.1	-	-	-	50.8	-	89.1	108.5	-
oct	-	-	-	-	-	-	80.8	-	93.3	118.8	-
nov	-	-	-	-	-	-	119.1	-	91.0	106.1	-
dec	-	-	-	-	-	-	-	-	88.1	101.0	-
047 - CHEMIEFASERN - NACE 26 SAISONBEREINIGT			MAN-MADE FIBRES - NACE 26 SEASONALLY ADJUSTED				FIBRES CHIMIQUES - NACE 26 DESAISONNALISE				
EUR9 - 100											
1975	100.0	2.1	0.0	26.0	-	9.8	0.0	25.0	1.3	4.2	31.5
1975 - 100											
1978	114.9	-	-	119.0	-	120.9	-	120.2	-	-	104.9
1979	114.0	-	-	123.8	-	112.4	-	119.9	-	-	101.9
1980	100.5	-	-	116.5	-	98.4	-	115.9	-	-	75.9
1981	-	-	-	120.0	-	98.6	-	132.0	-	-	64.7
1980 IV	97.2	-	-	116.9	-	97.9	-	110.3	-	-	69.3
1981 I	97.4	-	-	115.7	-	94.0	-	118.4	-	-	66.2
II	100.1	-	-	118.5	-	98.5	-	128.5	-	-	61.6
III	104.0	-	-	124.3	-	101.0	-	136.2	-	-	63.0
IV	-	-	-	119.8	-	97.0	-	142.6	-	-	61.5
1980 nov	94.8	-	-	113.8	-	94.4	-	109.4	-	-	66.4
dec	101.9	-	-	121.9	-	97.6	-	112.1	-	-	77.1
1981 jan	96.3	-	-	112.1	-	88.9	-	119.6	-	-	66.0
feb	98.5	-	-	118.4	-	91.1	-	110.4	-	-	67.8
mar	98.8	-	-	116.0	-	98.2	-	123.8	-	-	63.8
apr	99.4	-	-	117.2	-	94.2	-	125.0	-	-	66.6
mai	97.1	-	-	115.7	-	97.1	-	128.0	-	-	56.7
jun	101.4	-	-	121.5	-	100.4	-	131.3	-	-	60.7
jul	100.6	-	-	121.1	-	97.7	-	132.3	-	-	57.9
aug	101.7	-	-	122.5	-	99.2	-	134.9	-	-	61.5
sep	108.4	-	-	126.6	-	106.5	-	137.3	-	-	69.5
oct	104.1	-	-	123.8	-	95.9	-	142.6	-	-	60.2
nov	102.4	-	-	115.1	-	98.5	-	143.0	-	-	60.5
dec	-	-	-	121.0	-	99.4	-	142.5	-	-	63.2
1982 jan	-	-	-	116.1	-	-	-	-	-	-	62.1
048 - TEXTILIEN - NACE 43 SAISONBEREINIGT			TEXTILES - NACE 43 SEASONALLY ADJUSTED				TEXTILES - NACE 43 DESAISONNALISE				
EUR9 - 100											
1975	100.0	5.1	2.3	23.7	-	17.9	1.0	29.5	0.0	3.6	17.0
1975 - 100											
1978	103.6	93.8	103.9	105.3	-	102.9	-	107.0	-	98.1	99.5
1979	109.1	101.5	107.7	109.1	-	105.1	-	121.1	-	99.6	95.7
1980	105.9	103.6	106.2	104.5	-	100.0	-	126.9	-	94.0	80.4
1981	-	-	108.9	95.3	-	92.6	-	123.7	-	-	72.9
1980 IV	100.7	97.9	102.5	98.2	-	95.2	-	123.2	-	87.4	73.6
1981 I	99.0	103.5	105.0	96.8	-	91.3	-	120.6	-	82.0	72.8
II	100.2	104.2	107.7	96.4	-	92.9	-	127.3	-	82.0	70.7
III	99.7	102.7	114.0	95.2	-	91.6	-	121.6	-	83.2	74.0
IV	-	-	107.5	91.6	-	90.3	-	123.1	-	-	72.4
1980 nov	102.1	102.0	97.5	100.0	-	96.4	-	125.7	-	87.2	74.7
dec	98.8	88.7	104.1	95.3	-	92.5	-	122.7	-	85.4	72.2
1981 jan	98.3	103.0	101.8	98.2	-	91.9	-	118.8	-	79.2	73.2
feb	99.3	104.0	108.1	98.9	-	90.6	-	120.7	-	84.7	72.3
mar	98.8	102.9	106.3	94.5	-	91.5	-	122.7	-	81.3	72.1
apr	99.2	101.9	108.0	97.2	-	92.7	-	126.7	-	80.5	69.5
mai	100.5	104.6	104.2	96.0	-	94.5	-	128.2	-	80.9	69.9
jun	100.6	105.2	111.8	95.1	-	91.3	-	128.3	-	83.7	71.8
jul	103.9	100.2	113.1	103.3	-	91.4	-	128.2	-	99.6	72.7
aug	96.6	105.1	108.0	91.7	-	92.6	-	113.5	-	73.8	74.0
sep	99.7	101.8	120.0	91.1	-	90.4	-	123.8	-	81.8	72.9
oct	97.8	106.9	107.2	92.0	-	88.7	-	119.1	-	84.0	71.7
nov	100.0	104.2	107.5	90.7	-	89.5	-	127.4	-	-	72.3
dec	-	-	108.0	91.1	-	88.9	-	123.8	-	-	72.2
1982 jan	-	-	-	96.2	-	-	-	-	-	-	72.3

	EUR9	BELGIQUE BELGIË	DANMARK	BR DEUTSCHLAND	ΕΛΛΑΔΑ	FRANCE	IRELAND	ITALIA	LUXEMBOURG	NEDERLAND	UNITED KINGDOM	
049 - BEKLEIDUNG - NACE 453 + 454 + 456							CLOTHING - NACE 453 + 454 + 456					
SAISONBEREINIGT							SEASONALLY ADJUSTED					
	EUR9 - 100											
1975 I	100.0	4.4	2.8	26.5	-	19.2	0.0	23.7	0.1	2.7	20.6	
	1975 - 100											
1978	99.2	89.8	99.7	92.9	-	-	-	105.3	69.6	80.1	105.0	
1979	104.4	89.0	102.0	92.7	-	-	-	120.7	84.2	77.0	108.2	
1980	98.8	84.6	103.1	88.1	-	-	-	120.4	76.1	74.2	94.7	
1981			101.3	82.5	-	-	-	110.6	73.5	65.0	85.9	
1980 IV	91.2	81.9	98.3	83.6	-	-	-	110.9	69.8	68.7	86.3	
1981 I	92.5	86.1	96.6	86.6	-	-	-	108.7	92.1	87.6	86.9	
II	93.7	84.3	99.8	83.9	-	-	-	115.9	71.8	66.3	86.9	
III	91.5	82.9	98.3	82.9	-	-	-	112.1	61.5	63.9	83.2	
IV			105.2	76.7	-	-	-	104.8	69.5	61.9	84.1	
1980 nov	92.3	84.9	95.6	84.5	-	-	-	112.0	71.2	66.7	87.1	
dec	90.3	81.8	108.3	83.5	-	-	-	106.4	65.8	73.0	85.7	
1981 jan	91.6	88.8	97.9	88.3	-	-	-	104.1	109.7	65.8	86.8	
feb	92.6	88.4	103.5	87.0	-	-	-	105.9	74.8	70.3	87.7	
mar	92.4	80.8	90.7	83.8	-	-	-	114.9	90.6	66.6	85.1	
apr	93.2	81.7	92.7	82.1	-	-	-	117.3	74.3	67.1	85.5	
mai	93.6	83.1	98.9	86.8	-	-	-	111.7	68.8	65.1	87.1	
jun	93.6	87.5	107.7	81.4	-	-	-	116.1	71.9	65.9	86.8	
jul	95.1	86.9	110.6	86.2	-	-	-	120.1	60.9	71.7	83.7	
aug	89.4	79.3	89.6	83.1	-	-	-	103.4	62.0	57.8	87.1	
sep	89.6	82.2	97.1	79.9	-	-	-	112.1	62.7	61.8	79.3	
oct	87.9	87.5	100.9	77.3	-	-	-	103.7	65.7	62.3	83.2	
nov	89.8	93.2	106.6	76.3	-	-	-	106.1	67.3	59.3	84.8	
dec			106.2	75.3	-	-	-	105.8	73.5	63.4	83.8	
1982 jan				75.5	-	-	-		65.9		79.2	
050 - SCHUHE - NACE 451 + 452							FOOTWEAR - NACE 451 + 452					
SAISONBEREINIGT							SEASONALLY ADJUSTED					
	EUR9 - 100											
1975 I	100.0	1.2	1.9	19.7	-	22.8	0.0	34.0	0.0	2.0	18.4	
	1975 - 100											
1978	97.9	55.9	98.3	96.1	95.8	93.2	-	100.7	-	97.2	103.1	
1979	101.1	57.4	111.3	96.6	125.3	92.7	-	110.5	-	87.3	101.2	
1980	96.8	57.1	115.8	95.0	98.1	87.1	-	109.5	-	89.1	87.3	
1981			131.6	92.2	-	88.6	-	99.2	-	77.9	77.7	
1980 IV	91.0	50.1	111.8	93.4	88.6	83.8	-	101.5	-	83.3	78.6	
1981 I	90.1	54.2	122.3	94.0	95.2	87.1	-	95.7	-	82.2	77.3	
II	90.3	49.7	125.9	92.6	102.1	88.2	-	95.1	-	78.5	78.3	
III	89.3	50.5	134.3	91.9	110.2	89.5	-	98.9	-	77.4	77.2	
IV			139.6	90.3	-	88.5	-	100.9	-	73.4	75.2	
1980 nov	93.6	46.5	106.8	95.2	84.3	84.0	-	106.6	-	83.7	81.4	
dec	87.1	53.8	106.7	91.4	88.5	81.1	-	94.4	-	80.9	76.4	
1981 jan	91.4	50.7	117.8	94.7	89.9	86.7	-	97.8	-	86.1	81.4	
feb	88.9	58.8	114.4	97.6	92.6	86.3	-	93.0	-	84.3	74.4	
mar	89.7	52.5	131.8	89.6	99.7	88.5	-	97.1	-	75.7	75.9	
apr	89.2	57.2	129.1	90.6	101.2	86.9	-	94.2	-	78.0	81.1	
mai	89.7	47.8	119.1	98.8	100.0	88.9	-	93.5	-	79.1	75.1	
jun	92.0	43.4	130.5	88.6	101.8	89.5	-	99.7	-	77.6	79.7	
jul	90.0	49.7	129.6	88.3	105.4	89.8	-	100.1	-	90.9	76.5	
aug	91.4	51.7	123.0	97.3	104.7	87.5	-	92.3	-	69.2	81.6	
sep	90.0	45.7	152.3	90.3	119.1	90.2	-	102.4	-	74.9	72.8	
oct	91.8	52.1	142.4	95.8	111.6	89.0	-	100.4	-	74.4	74.3	
nov	92.5	55.8	135.7	90.4	114.1	89.4	-	102.9	-	73.0	76.2	
dec			142.0	85.0	-	88.4	-	100.1	-	70.1	73.6	
1982 jan				90.7	-	-	-		-		73.2	
051 - PAPIER UND PAPPE - NACE 471 + 472							PAPER AND PAPERBOARD - NACE 471 + 472					
SAISONBEREINIGT							SEASONALLY ADJUSTED					
	EUR9 - 100											
1975 I	100.0	4.3	2.0	40.1	-	17.0	0.0	12.1	0.0	5.9	18.6	
	1975 - 100											
1978	118.1	111.3	115.2	120.6	151.7	117.8	-	124.6	-	125.4	110.2	
1979	124.7	119.1	124.2	128.9	180.3	123.3	-	134.4	-	130.9	112.0	
1980	123.1	118.3	126.9	131.2	180.8	120.5	-	133.8	-	131.1	100.4	
1981			132.3	133.6	-	120.3	-	131.1	-	130.5	92.6	
1980 IV	116.7	109.7	123.9	125.7	176.0	113.1	-	126.2	-	126.6	75.3	
1981 I	120.5	118.5	137.3	133.2	174.4	115.2	-	123.7	-	131.1	73.2	
II	122.3	118.3	132.8	134.0	150.7	119.6	-	132.5	-	130.6	73.4	
III	123.6	120.9	132.7	134.4	186.3	120.9	-	133.1	-	131.4	75.4	
IV			127.3	132.3	-	122.8	-	132.0	-	127.8	73.9	
1980 nov	118.4	109.3	118.0	130.1	173.5	111.4	-	130.2	-	128.0	93.7	
dec	114.7	110.0	124.9	122.1	172.5	112.2	-	122.8	-	123.3	94.4	
1981 jan	118.5	115.3	132.3	132.3	183.5	110.1	-	119.6	-	130.9	92.1	
feb	120.9	116.5	136.3	134.7	175.2	115.3	-	124.0	-	133.7	90.0	
mar	120.9	122.1	141.9	132.0	164.8	119.1	-	127.3	-	128.0	90.2	
apr	121.0	114.2	133.3	132.7	169.8	119.3	-	130.2	-	131.0	88.4	
mai	123.4	123.6	124.9	136.4	137.2	120.7	-	130.9	-	132.6	90.6	
jun	121.9	116.3	139.7	132.6	146.8	117.9	-	134.6	-	127.5	92.2	
jul	124.0	119.4	133.1	133.1	165.8	122.6	-	137.5	-	139.7	92.0	
aug	123.5	119.0	133.6	136.0	200.3	122.4	-	124.6	-	124.5	95.0	
sep	122.9	123.4	133.4	133.1	188.7	118.2	-	136.3	-	129.7	92.5	
oct	124.5	124.3	128.2	135.3	171.2	126.2	-	131.7	-	133.1	92.3	
nov	122.9	117.1	124.1	133.4	153.4	120.7	-	135.8	-	128.1	92.0	
dec			130.4	127.9	-	119.5	-	128.8	-	122.2	90.6	
1982 jan				124.5	-	-	-		-		94.5	

MEINUNGSUMFRAGE: INDUSTRIE

OPINIONS IN INDUSTRY

OPINIONS DANS L'INDUSTRIE

	EUR 9	BELGIQUE BELGIÉ	DANMARK	BR DEUTSCHLAND	ΕΛΛΑΔΑ	FRANCE	IRELAND	ITALIA	LUXEMBOURG	NEDERLAND	UNITED KINGDOM	
052 - PRODUKTIONSAUSSICHTEN GESAMTE INDUSTRIE - NACE 2-4			PRODUCTION EXPECTATIONS ALL INDUSTRY - NACE 2-4						PERSPECTIVES DE PRODUCTION ENSEMBLE DE L'INDUSTRIE - NACE 2-4			
% SALDO	% BALANCE											% SOLDE
1978	+4.1	-17.7	-	-1.3	-	+6.1	+26.8	+1.0	-22.5	+2.2	+20.0	
1979	+8.2	-3.2	-	+4.6	-	+11.8	+22.2	+12.3	-3.1	+6.5	+11.2	
1980	-13.5	-24.6	-	-10.4	-	-7.1	-11.4	-6.7	-36.2	-3.3	-30.2	
1981	-11.1	-23.9	-	-15.5	-	-8.7	-0.4	-14.8	-35.9	-4.9	-2.7	
1980 IV	-24.0	-35.7	-	-20.7	-	-22.7	-10.3	-16.0	-57.7	-9.7	-35.7	
1981 I	-13.7	-27.7	-	-15.3	-	-12.3	-3.7	-7.0	-46.0	-1.3	-13.7	
II	-12.0	-27.0	-	-15.7	-	-11.3	-7.0	-16.7	-39.0	-6.0	-2.3	
III	-9.0	-18.0	-	-13.7	-	-9.0	+3.0	-18.3	-8.3	-1.7	+3.0	
IV	-9.7	-23.0	-	-17.3	-	-2.3	+6.0	-17.3	-50.3	-10.7	+2.0	
1980 dec	-26.0	-36.0	-	-25.0	-	-21.0	-10.0	-19.0	-51.0	-11.0	-36.0	
1981 jan	-15.0	-30.0	-	-16.0	-	-12.0	-17.0	-11.0	-56.0	-3.0	-13.0	
feb	-15.0	-25.0	-	-18.0	-	-11.0	-2.0	-9.0	-24.0	-4.0	-16.0	
mar	-11.0	-28.0	-	-12.0	-	-14.0	+8.0	-1.0	-58.0	+3.0	-12.0	
apr	-9.0	-26.0	-	-15.0	-	-10.0	-14.0	-8.0	-62.0	-4.0	-1.0	
mai	-11.0	-29.0	-	-14.0	-	-11.0	+2.0	-18.0	-45.0	-4.0	-2.0	
jun	-16.0	-26.0	-	-18.0	-	-13.0	-9.0	-24.0	-10.0	-10.0	-4.0	
jul	-12.0	-24.0	-	-18.0	-	-11.0	-5.0	-26.0	-11.0	-4.0	+3.0	
aug	-9.0	-14.0	-	-13.0	-	-9.0	+2.0	-18.0	-7.0	-2.0	+2.0	
sep	-6.0	-16.0	-	-10.0	-	-7.0	+12.0	-11.0	-7.0	+1.0	+4.0	
oct	-8.0	-19.0	-	-15.0	-	-4.0	+18.0	-19.0	-18.0	-4.0	+3.0	
nov	-11.0	-25.0	-	-18.0	-	-1.0	+0.0	-21.0	-67.0	-13.0	+3.0	
dec	-10.0	-25.0	-	-19.0	-	-2.0	+0.0	-12.0	-66.0	-15.0	+0.0	
1982 jan	-4.0	-18.0	-	-12.0	-	+2.0	-9.0	+1.0	-62.0	-5.0	+3.0	
feb	-	-16.0	-	-	-	+3.0	+10.0	+0.0	-2.0	+5.0	+6.0	
053 - AUFTRAGSBESTAND GESAMTE INDUSTRIE - NACE 2-4			ORDER BOOKS ALL INDUSTRY - NACE 2-4						CARNET DE COMMANDES ENSEMBLE DE L'INDUSTRIE - NACE 2-4			
% SALDO	% BALANCE											% SOLDE
1978	-33.7	-48.9	-	-39.7	-	-30.2	-3.9	-37.4	-70.3	-24.2	-21.5	
1979	-13.5	-28.2	-	-14.3	-	-9.2	+1.0	-5.4	-36.4	-12.9	-18.7	
1980	-32.3	-32.8	-	-23.3	-	-23.5	-49.6	-24.3	-44.7	-20.8	-63.9	
1981	-48.2	-42.9	-	-44.1	-	-43.5	-33.9	-46.6	-59.0	-35.2	-66.8	
1980 IV	-50.3	-45.7	-	-41.3	-	-46.0	-64.0	-46.3	-64.0	-36.3	-78.3	
1981 I	-51.3	-46.3	-	-44.3	-	-48.3	-37.7	-45.3	-64.7	-38.3	-75.0	
II	-49.7	-44.7	-	-42.7	-	-48.0	-41.0	-47.0	-57.3	-35.7	-70.7	
III	-47.3	-41.7	-	-43.7	-	-42.0	-31.7	-48.0	-59.3	-32.0	-63.7	
IV	-44.7	-39.0	-	-45.7	-	-35.7	-25.3	-46.0	-54.7	-34.7	-58.0	
1980 dec	-55.0	-45.0	-	-47.0	-	-53.0	-64.0	-55.0	-68.0	-39.0	-76.0	
1981 jan	-51.0	-47.0	-	-45.0	-	-48.0	-53.0	-43.0	-65.0	-39.0	-78.0	
feb	-52.0	-47.0	-	-45.0	-	-49.0	-31.0	-47.0	-68.0	-39.0	-74.0	
mar	-51.0	-45.0	-	-43.0	-	-48.0	-29.0	-46.0	-63.0	-37.0	-73.0	
apr	-49.0	-45.0	-	-41.0	-	-48.0	-46.0	-43.0	-60.0	-36.0	-74.0	
mai	-49.0	-45.0	-	-42.0	-	-47.0	-38.0	-44.0	-52.0	-36.0	-71.0	
jun	-51.0	-44.0	-	-45.0	-	-49.0	-39.0	-54.0	-60.0	-35.0	-67.0	
jul	-49.0	-41.0	-	-44.0	-	-46.0	-35.0	-45.0	-62.0	-35.0	-69.0	
aug	-47.0	-43.0	-	-44.0	-	-42.0	-33.0	-44.0	-57.0	-30.0	-63.0	
sep	-46.0	-41.0	-	-43.0	-	-38.0	-27.0	-55.0	-59.0	-31.0	-59.0	
oct	-45.0	-36.0	-	-43.0	-	-42.0	-17.0	-42.0	-55.0	-33.0	-64.0	
nov	-44.0	-38.0	-	-46.0	-	-31.0	-26.0	-43.0	-56.0	-35.0	-56.0	
dec	-45.0	-43.0	-	-48.0	-	-34.0	-33.0	-53.0	-53.0	-36.0	-54.0	
1982 jan	-44.0	-41.0	-	-47.0	-	-26.0	-39.0	-47.0	-44.0	-36.0	-62.0	
feb	-	-44.0	-	-	-	-30.0	-39.0	-50.0	-46.0	-41.0	-52.0	
054 - LAGERBESTAENDE AN FERTIGERZEUGNISSEN GESAMTE INDUSTRIE - NACE 2-4			STOCKS OF FINISHED PRODUCTS ALL INDUSTRY - NACE 2-4						STOCKS DE PRODUITS FINIS ENSEMBLE DE L'INDUSTRIE - NACE 2-4			
% SALDO	% BALANCE											% SOLDE
1978	+18.0	+21.0	-	+16.3	-	+23.7	+3.1	+24.6	+4.9	+16.6	+11.2	
1979	+5.5	+11.1	-	+2.7	-	+9.2	-0.5	+1.1	+47.2	+7.2	+7.2	
1980	+18.2	+11.7	-	+12.0	-	+18.9	+31.2	+12.2	+60.4	+15.0	+34.1	
1981	+25.9	+10.2	-	+24.5	-	+30.7	+14.7	+26.4	+27.9	+31.0	+25.2	
1980 IV	+28.3	+15.3	-	+20.3	-	+36.3	+35.7	+23.0	+69.3	+26.3	+40.7	
1981 I	+28.7	+14.3	-	+23.3	-	+35.3	+21.3	+24.0	+52.7	+30.7	+32.7	
II	+27.7	+14.7	-	+24.0	-	+37.0	+15.7	+28.3	+22.7	+29.7	+26.3	
III	+25.3	+5.7	-	+25.3	-	+31.0	+10.7	+28.7	+21.3	+31.7	+20.3	
IV	+22.0	+6.3	-	+25.3	-	+19.7	+11.3	+24.7	+15.0	+32.0	+21.3	
1980 dec	+30.0	+17.0	-	+22.0	-	+40.0	+32.0	+26.0	+64.0	+29.0	+39.0	
1981 jan	+29.0	+16.0	-	+23.0	-	+34.0	+28.0	+21.0	+69.0	+29.0	+37.0	
feb	+28.0	+15.0	-	+24.0	-	+36.0	+15.0	+23.0	+66.0	+31.0	+31.0	
mar	+29.0	+12.0	-	+23.0	-	+36.0	+23.0	+28.0	+23.0	+32.0	+30.0	
apr	+28.0	+15.0	-	+24.0	-	+34.0	+20.0	+26.0	+22.0	+31.0	+31.0	
mai	+27.0	+16.0	-	+24.0	-	+36.0	+13.0	+29.0	+23.0	+28.0	+26.0	
jun	+28.0	+13.0	-	+24.0	-	+41.0	+14.0	+30.0	+23.0	+30.0	+22.0	
jul	+27.0	+8.0	-	+25.0	-	+34.0	+17.0	+29.0	+24.0	+32.0	+24.0	
aug	+25.0	+2.0	-	+26.0	-	+31.0	+11.0	+28.0	+24.0	+32.0	+19.0	
sep	+24.0	+7.0	-	+25.0	-	+28.0	+4.0	+29.0	+16.0	+31.0	+18.0	
oct	+23.0	+6.0	-	+26.0	-	+20.0	+12.0	+28.0	+10.0	+29.0	+21.0	
nov	+22.0	+8.0	-	+25.0	-	+20.0	+7.0	+24.0	+20.0	+33.0	+21.0	
dec	+21.0	+5.0	-	+25.0	-	+19.0	+15.0	+22.0	+15.0	+34.0	+22.0	
1982 jan	+20.0	+9.0	-	+22.0	-	+15.0	+9.0	+22.0	+15.0	+36.0	+23.0	
feb	-	+6.0	-	-	-	+18.0	+9.0	+18.0	+15.0	+41.0	+31.0	

MEINUNGSUMFRAGE: INDUSTRIE

OPINIONS IN INDUSTRY

OPINIONS DANS L'INDUSTRIE

	EUR9	BELGIQUE BELGIË	DANMARK	BR DEUTSCHLAND	ΕΛΛΑΔΑ	FRANCE	IRELAND	ITALIA	LUXEMBOURG	NEDERLAND	UNITED KINGDOM	
055 - PRODUKTIONSAUSSICHTEN			PRODUCTION EXPECTATIONS						PERSPECTIVES DE PRODUCTION			
GRUNDSTOFFE UND PRODUKTIONSGUETER			INTERMEDIATE GOODS						BIENS INTERMEDIAIRES			
% SALDO	% BALANCE											% SOLDE
1978	+3.6	-15.0	-	-1.5	-	+2.7	+26.0	+4.2	-24.5	+2.4	+24.4	
1979	+7.2	-3.0	-	+5.2	-	+9.5	+27.4	+12.2	-4.0	+10.0	+5.5	
1980	-19.4	-31.0	-	-15.2	-	-16.2	-17.7	-8.1	-44.3	-0.7	-37.2	
1981	-13.0	-20.3	-	-17.8	-	-14.9	-2.7	-12.5	-40.0	-2.9	-2.7	
1980 IV	-31.0	-36.3	-	-27.3	-	-37.7	-15.3	-18.3	-67.0	-7.7	-37.7	
1981 I	-16.3	-29.0	-	-18.0	-	-23.0	-2.7	-6.7	-48.0	+1.0	-13.3	
II	-13.0	-27.7	-	-16.3	-	-17.7	-11.7	-10.7	-47.7	-5.7	-0.3	
III	-9.3	-8.7	-	-16.7	-	-5.3	+1.3	-13.0	-5.0	+3.0	+2.3	
IV	-13.3	-16.0	-	-20.3	-	-13.7	+2.3	-19.7	-59.3	-10.0	+0.7	
1980 dec	-30.0	-30.0	-	-30.0	-	-34.0	-12.0	-17.0	-61.0	-8.0	-34.0	
1981 jan	-19.0	-32.0	-	-20.0	-	-25.0	-15.0	-13.0	-60.0	+3.0	-15.0	
feb	-18.0	-23.0	-	-20.0	-	-22.0	+3.0	-10.0	-18.0	-7.0	-15.0	
mar	-12.0	-32.0	-	-14.0	-	-22.0	+4.0	+3.0	-66.0	+7.0	-10.0	
apr	-12.0	-28.0	-	-15.0	-	-18.0	-13.0	-9.0	-77.0	-2.0	-1.0	
mai	-12.0	-33.0	-	-14.0	-	-21.0	-3.0	-6.0	-58.0	-1.0	+3.0	
jun	-15.0	-22.0	-	-20.0	-	-14.0	-19.0	-17.0	-8.0	-14.0	-3.0	
jul	-12.0	-12.0	-	-22.0	-	-5.0	-2.0	-18.0	-4.0	-1.0	+3.0	
aug	-9.0	-6.0	-	-14.0	-	-5.0	-5.0	-15.0	-4.0	+4.0	+2.0	
sep	-7.0	-8.0	-	-14.0	-	-6.0	+11.0	-6.0	-7.0	+6.0	+2.0	
oct	-10.0	-12.0	-	-18.0	-	-12.0	+23.0	-12.0	-16.0	-1.0	+1.0	
nov	-14.0	-20.0	-	-21.0	-	-16.0	-11.0	-20.0	-80.0	-16.0	+5.0	
dec	-16.0	-16.0	-	-22.0	-	-13.0	-5.0	-27.0	-82.0	-13.0	-4.0	
1982 jan	-6.0	-18.0	-	-11.0	-	-9.0	-18.0	+1.0	-76.0	+0.0	+1.0	
feb		-16.0	-		-	+2.0	+8.0	-1.0	+6.0	+19.0	+4.0	
056 - AUFTRAGSBESTAND			ORDER BOOKS						CARNET DE COMMANDES			
GRUNDSTOFFE UND PRODUKTIONSGUETER			INTERMEDIATE GOODS						BIENS INTERMEDIAIRES			
% SALDO	% BALANCE											% SOLDE
1978	-40.1	-50.5	-	-49.0	-	-39.5	-9.5	-36.2	-81.1	-27.1		
1979	-11.7	-19.4	-	-12.8	-	-7.3	+11.0	-1.2	-46.2	-1.4		
1980	-36.7	-36.6	-	-25.4	-	-31.9	-58.3	-25.2	-57.2	-20.7	-72.6	
1981	-55.1	-44.2	-	-47.7	-	-59.7	-36.7	-44.7	-70.2	-41.8	-73.0	
1980 IV	-59.0	-55.7	-	-47.0	-	-63.3	-66.3	-46.0	-77.0	-47.7	-87.7	
1981 I	-60.0	-51.0	-	-48.0	-	-66.0	-42.7	-48.7	-74.7	-50.0	-82.7	
II	-56.7	-48.0	-	-46.0	-	-62.3	-41.0	-45.7	-67.0	-43.7	-80.0	
III	-52.3	-44.3	-	-46.7	-	-54.0	-31.0	-46.7	-70.0	-35.7	-68.3	
IV	-51.3	-33.7	-	-50.3	-	-56.7	-32.3	-37.7	-69.0	-38.0	-61.0	
1980 dec	-62.0	-53.0	-	-52.0	-	-68.0	-65.0	-51.0	-78.0	-50.0	-83.0	
1981 jan	-62.0	-56.0	-	-49.0	-	-66.0	-56.0	-46.0	-76.0	-47.0	-88.0	
feb	-59.0	-52.0	-	-48.0	-	-64.0	-33.0	-49.0	-77.0	-53.0	-80.0	
mar	-59.0	-45.0	-	-47.0	-	-68.0	-39.0	-51.0	-71.0	-50.0	-80.0	
apr	-57.0	-48.0	-	-43.0	-	-65.0	-44.0	-43.0	-71.0	-47.0	-81.0	
mai	-55.0	-50.0	-	-46.0	-	-59.0	-40.0	-46.0	-60.0	-45.0	-80.0	
jun	-58.0	-46.0	-	-49.0	-	-63.0	-39.0	-48.0	-70.0	-39.0	-79.0	
jul	-54.0	-46.0	-	-48.0	-	-60.0	-41.0	-43.0	-72.0	-39.0	-71.0	
aug	-52.0	-48.0	-	-46.0	-	-54.0	-30.0	-42.0	-68.0	-35.0	-66.0	
sep	-51.0	-41.0	-	-46.0	-	-48.0	-22.0	-55.0	-70.0	-33.0	-68.0	
oct	-49.0	-28.0	-	-48.0	-	-55.0	-24.0	-31.0	-66.0	-34.0	-64.0	
nov	-51.0	-30.0	-	-51.0	-	-54.0	-28.0	-39.0	-72.0	-39.0	-61.0	
dec	-54.0	-43.0	-	-52.0	-	-61.0	-45.0	-43.0	-69.0	-41.0	-58.0	
1982 jan	-54.0	-42.0	-	-53.0	-	-53.0	-46.0	-49.0	-55.0	-45.0	-67.0	
feb		-39.0	-		-	-49.0	-44.0	-51.0	-54.0	-52.0	-53.0	
057 - LAGERBESTAENDE AN FERTIGERZEUGNISSEN			STOCKS OF FINISHED PRODUCTS						STOCKS DE PRODUITS FINIS			
GRUNDSTOFFE UND PRODUKTIONSGUETER			INTERMEDIATE GOODS						BIENS INTERMEDIAIRES			
% SALDO	% BALANCE											% SOLDE
1978	+18.7	+18.2	-	+19.3	-	+20.3	+10.8	+21.6	+3.4	+18.2		
1979	+1.8	+1.9	-	+0.7	-	+0.1	-5.0	+4.1	+52.7	+0.1		
1980	+15.8	+9.3	-	+10.8	-	+12.8	+38.1	+10.1	+67.7	+11.9	+34.5	
1981	+22.0	+1.2	-	+23.5	-	+25.1	+19.5	+19.2	+30.7	+14.4	+24.5	
1980 IV	+27.7	+17.0	-	+20.7	-	+32.7	+41.3	+20.3	+78.3	+19.7	+44.0	
1981 I	+24.3	+10.7	-	+22.7	-	+27.7	+36.3	+19.7	+59.3	+17.0	+31.7	
II	+22.7	+2.3	-	+21.3	-	+28.3	+19.0	+23.7	+25.0	+13.3	+24.0	
III	+21.0	-3.7	-	+24.0	-	+22.7	+10.3	+20.0	+22.7	+15.0	+20.3	
IV	+20.0	-4.3	-	+26.0	-	+21.7	+12.3	+13.7	+16.0	+12.3	+22.0	
1980 dec	+29.0	+14.0	-	+21.0	-	+38.0	+32.0	+22.0	+78.0	+18.0	+40.0	
1981 jan	+25.0	+14.0	-	+22.0	-	+27.0	+38.0	+16.0	+76.0	+15.0	+34.0	
feb	+24.0	+10.0	-	+25.0	-	+27.0	+28.0	+18.0	+76.0	+17.0	+33.0	
mar	+24.0	+8.0	-	+21.0	-	+29.0	+43.0	+25.0	+26.0	+19.0	+28.0	
apr	+22.0	+4.0	-	+20.0	-	+26.0	+32.0	+18.0	+25.0	+15.0	+28.0	
mai	+23.0	+3.0	-	+22.0	-	+28.0	+21.0	+24.0	+25.0	+12.0	+22.0	
jun	+23.0	+0.0	-	+22.0	-	+31.0	+4.0	+29.0	+25.0	+13.0	+22.0	
jul	+23.0	-4.0	-	+24.0	-	+27.0	+16.0	+21.0	+26.0	+14.0	+25.0	
aug	+19.0	-10.0	-	+23.0	-	+23.0	+11.0	+13.0	+24.0	+17.0	+17.0	
sep	+21.0	+3.0	-	+25.0	-	+18.0	+4.0	+26.0	+18.0	+14.0	+19.0	
oct	+21.0	-4.0	-	+27.0	-	+20.0	+15.0	+19.0	+11.0	+10.0	+22.0	
nov	+20.0	-3.0	-	+26.0	-	+23.0	+7.0	+11.0	+21.0	+14.0	+22.0	
dec	+19.0	-6.0	-	+25.0	-	+22.0	+15.0	+11.0	+16.0	+13.0	+22.0	
1982 jan	+20.0	+0.0	-	+23.0	-	+20.0	+15.0	+17.0	+15.0	+17.0	+26.0	
feb		+1.0	-		-	+17.0	+13.0	+16.0	+16.0	+26.0	+35.0	

	EUR9	BELGIQUE BELGIË	DANMARK	BR DEUTSCHLAND	ΕΛΛΑΔΑ	FRANCE	IRELAND	ITALIA	LUXEMBOURG	NEDERLAND	UNITED KINGDOM
058 - PRODUKTIONSAUSSICHTEN											
INVESTITIONSGUETER											
	PRODUCTION EXPECTATIONS					PERSPECTIVES DE PRODUCTION					
% SALDO	% BALANCE					% SOLDE					
1978	+0.7	-24.2	-	-1.9	-	+2.8	+31.1	-6.9	-6.2	+0.2	+11.0
1979	+8.4	-3.2	-	+7.8	-	+4.7	+24.2	+9.2	-8.0	+1.4	+16.7
1980	-5.7	-24.2	-	-1.7	-	-1.0	-14.8	+1.8	-13.5	-6.1	-18.7
1981	-8.4	-29.4	-	-10.0	-	-5.2	-5.7	-9.8	-35.5	-7.1	-5.6
1980 IV	-16.3	-44.0	-	-12.7	-	-6.3	-24.0	-5.3	-31.0	-13.0	-32.0
1981 I	-7.7	-27.0	-	-10.0	-	+1.3	-12.0	-0.3	-61.3	-3.7	-15.0
II	-7.0	-29.3	-	-8.7	-	-5.7	-9.0	-7.3	-19.3	-8.0	-5.0
III	-7.7	-25.7	-	-7.7	-	-10.7	-10.7	-14.7	-33.3	-5.7	+2.3
IV	-11.3	-35.7	-	-13.7	-	-6.0	+9.0	-16.0	-28.0	-11.0	-4.7
1980 dec	-20.0	-47.0	-	-21.0	-	-3.0	-29.0	-11.0	-30.0	-16.0	-36.0
1981 jan	-7.0	-34.0	-	-10.0	-	+3.0	-26.0	-6.0	-66.0	-9.0	-13.0
feb	-8.0	-20.0	-	-9.0	-	+2.0	-16.0	-7.0	-68.0	-2.0	-16.0
mar	-8.0	-27.0	-	-11.0	-	-1.0	+6.0	+12.0	-50.0	+0.0	-16.0
apr	-4.0	-28.0	-	-8.0	-	-3.0	-31.0	+8.0	-21.0	-8.0	-3.0
mai	-5.0	-27.0	-	-8.0	-	+2.0	-3.0	-11.0	-14.0	-8.0	-6.0
jun	-12.0	-33.0	-	-10.0	-	-16.0	+7.0	-19.0	-23.0	-8.0	-6.0
jul	-11.0	-31.0	-	-11.0	-	-12.0	-17.0	-22.0	-40.0	-7.0	+2.0
aug	-8.0	-22.0	-	-7.0	-	-11.0	-10.0	-13.0	-38.0	-4.0	+0.0
sep	-4.0	-24.0	-	-5.0	-	-9.0	-5.0	-9.0	-22.0	-6.0	+5.0
oct	-12.0	-31.0	-	-12.0	-	-12.0	+2.0	-15.0	-47.0	-5.0	-6.0
nov	-12.0	-39.0	-	-14.0	-	-7.0	+22.0	-20.0	-23.0	-12.0	-6.0
dec	-10.0	-37.0	-	-15.0	-	+1.0	+3.0	-13.0	-14.0	-16.0	-2.0
1982 jan	-7.0	-34.0	-	-17.0	-	+10.0	+29.0	-7.0	-19.0	-13.0	-1.0
feb		-22.0	-		-	+0.0	+37.0	-5.0	-41.0	-9.0	+5.0
059 - AUFTRAGSBESTAND											
INVESTITIONSGUETER											
	ORDER BOOKS					CARNET DE COMMANDES					
% SALDO	% BALANCE					% SOLDE					
1978	-38.1	-52.2	-	-43.7	-	-30.7	+7.5	-45.9	-7.1	-27.1	
1979	-20.0	-40.2	-	-18.2	-	-17.7	+11.3	-20.9	-3.6	-21.7	
1980	-25.7	-30.4	-	-17.9	-	-16.7	-45.7	-24.6	+2.4	-22.3	-50.2
1981	-43.2	-46.7	-	-37.1	-	-31.2	-19.1	-51.3	-39.3	-30.9	-65.9
1980 IV	-39.7	-42.7	-	-31.0	-	-26.3	-77.0	-48.7	-21.7	-29.0	-67.7
1981 I	-44.0	-46.3	-	-38.7	-	-30.7	-19.7	-44.3	-48.0	-31.0	-69.0
II	-41.3	-46.0	-	-33.7	-	-30.7	-23.3	-45.3	-43.7	-30.3	-65.7
III	-44.0	-45.0	-	-37.7	-	-33.7	-22.3	-54.7	-45.0	-29.3	-66.0
IV	-43.7	-49.7	-	-38.3	-	-29.7	-11.0	-61.0	-20.7	-33.0	-63.0
1980 dec	-44.0	-47.0	-	-36.0	-	-33.0	-84.0	-58.0	-36.0	-31.0	-68.0
1981 jan	-42.0	-44.0	-	-38.0	-	-29.0	-47.0	-38.0	-36.0	-33.0	-67.0
feb	-44.0	-46.0	-	-39.0	-	-30.0	-6.0	-46.0	-48.0	-30.0	-69.0
mar	-46.0	-49.0	-	-39.0	-	-33.0	-6.0	-49.0	-60.0	-30.0	-71.0
apr	-42.0	-47.0	-	-34.0	-	-30.0	-50.0	-41.0	-46.0	-31.0	-73.0
mai	-41.0	-41.0	-	-33.0	-	-30.0	-11.0	-42.0	-40.0	-29.0	-66.0
jun	-41.0	-50.0	-	-34.0	-	-32.0	-9.0	-53.0	-45.0	-31.0	-58.0
jul	-44.0	-44.0	-	-35.0	-	-36.0	-10.0	-50.0	-52.0	-31.0	-72.0
aug	-45.0	-43.0	-	-38.0	-	-34.0	-38.0	-58.0	-39.0	-26.0	-68.0
sep	-43.0	-48.0	-	-40.0	-	-31.0	-19.0	-56.0	-44.0	-31.0	-58.0
oct	-46.0	-45.0	-	-37.0	-	-36.0	-3.0	-61.0	-39.0	-36.0	-71.0
nov	-40.0	-54.0	-	-38.0	-	-25.0	+4.0	-50.0	-18.0	-32.0	-58.0
dec	-45.0	-50.0	-	-40.0	-	-28.0	-34.0	-72.0	-5.0	-31.0	-60.0
1982 jan	-40.0	-58.0	-	-36.0	-	-22.0	-20.0	-43.0	-16.0	-30.0	-65.0
feb		-59.0	-		-	-24.0	-13.0	-59.0	-33.0	-32.0	-56.0
060 - LAGERBESTAENDE AN FERTIGERZEUGNISSEN											
INVESTITIONSGUETER											
	STOCKS OF FINISHED PRODUCTS					STOCKS DE PRODUITS FINIS					
% SALDO	% BALANCE					% SOLDE					
1978	+20.2	+24.2	-	+19.2	-	+30.2	-14.7	+33.2	+10.2	+11.7	
1979	+7.2	+17.1	-	-0.3	-	+18.1	-12.2	+4.1	+10.7	+9.9	
1980	+14.2	+20.5	-	+7.9	-	+14.5	+28.0	+7.2	+9.9	+14.5	+27.1
1981	+28.0	+22.1	-	+24.1	-	+36.1	+11.5	+23.8	+37.7	+46.0	+27.4
1980 IV	+18.3	+26.3	-	+18.3	-	+1.7	+31.7	+13.3	+27.3	+31.7	+36.3
1981 I	+30.0	+27.3	-	+23.7	-	+40.0	+11.3	+17.3	+30.0	+43.0	+36.0
II	+30.3	+29.7	-	+24.7	-	+44.0	+12.0	+22.0	+32.3	+44.0	+28.7
III	+27.3	+20.0	-	+24.7	-	+33.7	+17.3	+27.0	+38.3	+47.3	+22.3
IV	+24.3	+11.3	-	+23.3	-	+26.7	+5.3	+29.0	+50.0	+49.7	+22.7
1980 dec	+7.0	+27.0	-	+24.0	-	-54.0	+33.0	+16.0	+23.0	+39.0	+34.0
1981 jan	+31.0	+25.0	-	+22.0	-	+39.0	+17.0	+14.0	+34.0	+42.0	+43.0
feb	+28.0	+26.0	-	+24.0	-	+37.0	+12.0	+16.0	+21.0	+43.0	+31.0
mar	+31.0	+31.0	-	+25.0	-	+44.0	+5.0	+22.0	+35.0	+44.0	+34.0
apr	+32.0	+31.0	-	+25.0	-	+43.0	+23.0	+23.0	+33.0	+46.0	+38.0
mai	+28.0	+29.0	-	+24.0	-	+42.0	-8.0	+17.0	+32.0	+41.0	+27.0
jun	+31.0	+29.0	-	+25.0	-	+47.0	+21.0	+26.0	+32.0	+45.0	+21.0
jul	+27.0	+25.0	-	+25.0	-	+37.0	+27.0	+25.0	+32.0	+49.0	+23.0
aug	+29.0	+18.0	-	+26.0	-	+34.0	+11.0	+29.0	+59.0	+46.0	+24.0
sep	+26.0	+17.0	-	+24.0	-	+30.0	+14.0	+27.0	+24.0	+47.0	+20.0
oct	+26.0	+13.0	-	+23.0	-	+32.0	+8.0	+27.0	+33.0	+46.0	+26.0
nov	+25.0	+15.0	-	+24.0	-	+26.0	+8.0	+32.0	+59.0	+50.0	+23.0
dec	+22.0	+6.0	-	+23.0	-	+22.0	+0.0	+28.0	+58.0	+53.0	+19.0
1982 jan	+22.0	+14.0	-	+18.0	-	+22.0	-12.0	+28.0	+39.0	+53.0	+17.0
feb		+16.0	-		-	+20.0	-3.0	+13.0	+26.0	+55.0	+19.0

MEINUNGSUMFRAGE: INDUSTRIE

OPINIONS IN INDUSTRY

OPINIONS DANS L'INDUSTRIE

	EUR 9	BELGIQUE BELGIË	DANMARK	BR DEUTSCHLAND	ΕΛΛΑΔΑ	FRANCE	IRELAND	ITALIA	LUXEMBOURG	NEDERLAND	UNITED KINGDOM	
061 - PRODUKTIONSAUSSICHTEN	PRODUCTION EXPECTATIONS						PERSPECTIVES DE PRODUCTION					
VERBRAUCHSGUETER	CONSUMPTION GOODS						BIENS DE CONSOMMATION					
% SALDO	% BALANCE						% SOLDE					
1978	+9.6	-16.1	-	+0.4	-	+16.3	+25.2	+2.6	-22.9	+6.5	+26.2	
1979	+9.9	-3.7	-	-0.7	-	+21.7	+17.7	+14.7	+18.7	+10.4	+13.2	
1980	-9.9	-17.4	-	-6.1	-	-1.2	-11.1	-5.8	+22.2	-1.5	-28.4	
1981	-11.1	-25.9	-	-14.8	-	-4.6	-7.6	-16.2	+19.5	-3.7	-4.2	
1980 IV	-19.3	-29.0	-	-12.3	-	-19.0	-24.3	-15.7	+25.7	-7.7	-35.7	
1981 I	-14.7	-28.0	-	-18.0	-	-11.3	-7.3	-6.7	+26.3	+3.7	-17.0	
II	-13.0	-28.3	-	-18.0	-	-9.7	+2.7	-20.7	+12.0	-2.3	-2.7	
III	-11.7	-24.0	-	-12.3	-	-12.3	-16.7	-22.3	+19.7	-3.3	+0.7	
IV	-5.0	-23.3	-	-13.0	-	+15.0	-9.0	-15.3	+20.0	-13.0	+2.3	
1980 dec	-23.0	-31.0	-	-18.0	-	-23.0	-23.0	-22.0	+30.0	-7.0	-36.0	
1981 jan	-13.0	-26.0	-	-11.0	-	-10.0	-28.0	-6.0	+22.0	+4.0	-19.0	
feb	-17.0	-30.0	-	-22.0	-	-11.0	-13.0	-7.0	+21.0	+2.0	-19.0	
mar	-14.0	-28.0	-	-15.0	-	-13.0	+19.0	-7.0	+36.0	+5.0	-13.0	
apr	-11.0	-24.0	-	-19.0	-	-6.0	+6.0	-9.0	+11.0	+3.0	-8.0	
mai	-14.0	-32.0	-	-17.0	-	-12.0	+1.0	-28.0	+23.0	-4.0	+0.0	
jun	-14.0	-29.0	-	-18.0	-	-11.0	+1.0	-25.0	+2.0	-6.0	+0.0	
jul	-14.0	-34.0	-	-16.0	-	-17.0	-33.0	-26.0	-5.0	-3.0	-1.0	
aug	-13.0	-20.0	-	-16.0	-	-12.0	-8.0	-25.0	+35.0	-8.0	+2.0	
sep	-8.0	-18.0	-	-5.0	-	-8.0	-9.0	-16.0	+29.0	+1.0	+1.0	
oct	-7.0	-19.0	-	-12.0	-	+12.0	-14.0	-27.0	+29.0	-7.0	+2.0	
nov	-2.0	-23.0	-	-11.0	-	+22.0	-16.0	-19.0	+3.0	-12.0	+3.0	
dec	-6.0	-28.0	-	-16.0	-	+11.0	+3.0	+0.0	+28.0	-20.0	+2.0	
1982 jan	-1.0	-22.0	-	-8.0	-	+12.0	-15.0	+1.0	+1.0	-1.0	+3.0	
feb	-	-12.0	-	-	-	+11.0	+2.0	+3.0	-5.0	+9.0	+1.0	
062 - AUFTRAGSBESTAND	ORDER BOOKS						CARNET DE COMMANDES					
VERBRAUCHSGUETER	CONSUMPTION GOODS						BIENS DE CONSOMMATION					
% SALDO	% BALANCE						% SOLDE					
1978	-15.4	-40.3	-	-15.5	-	-8.8	-2.5	-30.6	-27.5	-13.0	-	
1979	-9.5	-32.5	-	-14.7	-	-3.0	-7.6	+1.9	+19.8	-13.2	-	
1980	-28.3	-31.4	-	-22.4	-	-18.9	-29.0	-20.7	+13.5	-11.2	-56.7	
1981	-41.2	-44.0	-	-39.2	-	-33.2	-26.8	-42.9	+40.2	-26.2	-56.2	
1980 IV	-42.7	-39.0	-	-32.3	-	-38.7	-34.7	-40.3	+19.3	-24.0	-70.7	
1981 I	-43.7	-46.3	-	-38.0	-	-40.3	-27.0	-40.0	+26.0	-20.0	-62.3	
II	-44.7	-45.3	-	-38.7	-	-44.7	-34.3	-46.7	+39.0	-25.0	-60.0	
III	-41.3	-42.3	-	-41.0	-	-35.0	-25.3	-41.0	+50.0	-28.0	-55.0	
IV	-35.0	-42.0	-	-39.0	-	-12.7	-20.7	-44.0	+45.7	-31.7	-47.3	
1980 dec	-48.0	-37.0	-	-41.0	-	-48.0	-32.0	-50.0	-5.0	-28.0	-67.0	
1981 jan	-44.0	-43.0	-	-39.0	-	-40.0	-36.0	-41.0	-3.0	-25.0	-64.0	
feb	-46.0	-49.0	-	-37.0	-	-44.0	-22.0	-42.0	+38.0	-19.0	-65.0	
mar	-41.0	-47.0	-	-38.0	-	-37.0	-23.0	-37.0	+43.0	-16.0	-58.0	
apr	-45.0	-46.0	-	-38.0	-	-42.0	-46.0	-42.0	+43.0	-22.0	-67.0	
mai	-43.0	-46.0	-	-38.0	-	-47.0	-24.0	-40.0	+39.0	-24.0	-56.0	
jun	-46.0	-44.0	-	-40.0	-	-45.0	-33.0	-58.0	+35.0	-29.0	-57.0	
jul	-43.0	-42.0	-	-41.0	-	-40.0	-22.0	-40.0	+49.0	-30.0	-58.0	
aug	-41.0	-45.0	-	-44.0	-	-35.0	-19.0	-33.0	+49.0	-25.0	-55.0	
sep	-40.0	-40.0	-	-38.0	-	-30.0	-35.0	-50.0	+52.0	-29.0	-52.0	
oct	-38.0	-45.0	-	-35.0	-	-30.0	-13.0	-41.0	+53.0	-24.0	-53.0	
nov	-33.0	-38.0	-	-41.0	-	-4.0	-29.0	-42.0	+40.0	-33.0	-47.0	
dec	-34.0	-45.0	-	-41.0	-	-4.0	-20.0	-49.0	+44.0	-38.0	-42.0	
1982 jan	-33.0	-40.0	-	-39.0	-	+7.0	-14.0	-45.0	+22.0	-38.0	-51.0	
feb	-	-39.0	-	-	-	-8.0	-15.0	-36.0	+9.0	-34.0	-40.0	
063 - LAGERBESTAENDE AN FERTIGERZEUGNISSEN	STOCKS OF FINISHED PRODUCTS						STOCKS DE PRODUITS FINIS					
VERBRAUCHSGUETER	CONSUMPTION GOODS						BIENS DE CONSOMMATION					
% SALDO	% BALANCE						% SOLDE					
1978	+13.6	+25.0	-	+5.5	-	+21.2	+3.0	+24.0	+12.6	+22.5	-	
1979	+10.4	+20.9	-	+13.6	-	+14.9	-2.1	-5.5	-10.1	+15.2	-	
1980	+23.6	+14.0	-	+19.8	-	+26.4	+10.4	+17.4	-5.4	+22.9	+34.5	
1981	+29.7	+17.6	-	+31.5	-	+36.0	+2.9	+34.2	-28.5	+37.1	+20.7	
1980 IV	+31.0	+13.7	-	+22.0	-	+45.7	+12.3	+30.3	-21.0	+31.0	+35.7	
1981 I	+31.7	+15.3	-	+27.3	-	+44.7	+5.3	+30.3	-19.3	+37.0	+27.3	
II	+33.7	+24.0	-	+34.3	-	+43.7	+4.7	+35.3	-33.0	+37.3	+23.7	
III	+31.0	+13.7	-	+34.0	-	+43.3	+0.0	+36.3	-31.0	+34.7	+16.0	
IV	+22.7	+17.3	-	+30.3	-	+12.3	+1.7	+34.7	-30.7	+39.3	+16.0	
1980 dec	+35.0	+17.0	-	+29.0	-	+51.0	+12.0	+36.0	-29.0	+34.0	+34.0	
1981 jan	+33.0	+20.0	-	+30.0	-	+43.0	+7.0	+30.0	+0.0	+37.0	+31.0	
feb	+31.0	+16.0	-	+23.0	-	+47.0	+0.0	+32.0	-26.0	+38.0	+27.0	
mar	+31.0	+10.0	-	+29.0	-	+44.0	+9.0	+29.0	-32.0	+36.0	+24.0	
apr	+32.0	+20.0	-	+30.0	-	+38.0	+1.0	+35.0	-35.0	+37.0	+29.0	
mai	+34.0	+29.0	-	+35.0	-	+40.0	+5.0	+39.0	-32.0	+38.0	+23.0	
jun	+35.0	+23.0	-	+38.0	-	+53.0	+8.0	+32.0	-32.0	+37.0	+19.0	
jul	+32.0	+18.0	-	+34.0	-	+43.0	+2.0	+39.0	-31.0	+35.0	+21.0	
aug	+32.0	+11.0	-	+37.0	-	+43.0	+1.0	+38.0	-26.0	+35.0	+15.0	
sep	+29.0	+12.0	-	+31.0	-	+44.0	-3.0	+32.0	-36.0	+34.0	+12.0	
oct	+21.0	+19.0	-	+27.0	-	+14.0	-4.0	+39.0	-32.0	+35.0	+12.0	
nov	+23.0	+16.0	-	+30.0	-	+12.0	+0.0	+35.0	-28.0	+42.0	+17.0	
dec	+24.0	+17.0	-	+34.0	-	+11.0	+9.0	+30.0	-32.0	+41.0	+19.0	
1982 jan	+21.0	+17.0	-	+33.0	-	+6.0	+4.0	+19.0	-35.0	+47.0	+18.0	
feb	-	+11.0	-	-	-	+19.0	+0.0	+22.0	-34.0	+46.0	+24.0	

INDUSTRIERZEUGNISSE

INDUSTRIAL PRODUCTS

PRODUITS INDUSTRIELS

	EUR 9	BELGIQUE BELGIË	DANMARK	BR DEUTSCHLAND	ΕΛΛΑΔΑ	FRANCE	IRELAND	ITALIA	LUXEMBOURG	NEDERLAND	UNITED KINGDOM
064 - STEINKOHLE FOERDERUNG						COAL PRODUCTION					HOUILLE PRODUCTION
						1000 T					
1975	256 922	7 478	-	99 161	-	22 414	48	2	-	0	127 819
						1975 = 100					
1978	92.7	88.1	-	90.9	-	87.8	66.7	-	-	-	95.2
1979	92.9	81.9	-	94.1	-	83.0	131.2	-	-	-	94.4
1980	96.2	84.6	-	95.3	-	80.9	136.4	-	-	-	100.3
1981	95.6	82.1	-	96.4	-	82.9	143.7	-	-	-	98.0
1980 IV	99.6	87.3	-	93.7	-	79.1	-	-	-	-	108.5
1981 I	101.2	89.6	-	100.8	-	93.6	-	-	-	-	103.6
II	93.8	84.7	-	90.8	-	87.8	-	-	-	-	97.7
III	86.9	71.3	-	95.9	-	63.0	-	-	-	-	85.0
IV	100.6	82.8	-	97.9	-	87.6	-	-	-	-	106.0
1980 nov	95.6	90.5	-	89.7	-	63.2	-	-	-	-	106.2
dec	102.4	76.7	-	90.1	-	83.9	-	-	-	-	116.7
1981 jan	90.1	87.3	-	101.7	-	96.9	-	-	-	-	80.0
feb	98.6	87.9	-	96.5	-	90.5	-	-	-	-	102.0
mar	115.2	93.6	-	104.3	-	93.3	-	-	-	-	128.8
apr	92.0	91.0	-	93.5	-	90.2	-	-	-	-	91.1
mai	92.6	78.1	-	89.9	-	83.9	-	-	-	-	96.9
jun	96.8	87.0	-	88.9	-	88.8	-	-	-	-	105.0
jul	87.9	60.5	-	101.3	-	57.9	-	-	-	-	84.4
aug	70.4	68.4	-	89.6	-	42.9	-	-	-	-	60.5
sep	102.4	85.0	-	96.7	-	88.1	-	-	-	-	110.3
oct	99.2	86.7	-	100.9	-	91.9	-	-	-	-	100.0
nov	99.2	83.9	-	97.3	-	89.0	-	-	-	-	103.5
dec	103.2	78.8	-	95.6	-	81.8	-	-	-	-	114.4
1982 jan	82.4	87.1	-	98.2	-	81.0	-	-	-	-	70.1
065 - NATURGAS GEWINNUNG						NATURAL GAS PRODUCTION					GAZ NATUREL PRODUCTION
						1000 T ROEE					1000 TEP
1975	134 471	39	-	14 681	-	6 289	-	12 234	-	69 996	31 232
						1975 = 100					
1977	105.8	-	-	-	-	-	-	-	-	-	-
1978	100.9	75.6	-	107.4	-	107.0	-	94.2	-	97.7	106.5
1979	104.2	74.3	-	108.9	-	105.7	-	92.4	-	103.1	107.5
1980	97.9	86.1	-	98.9	-	102.5	-	85.5	-	97.1	100.8
1980 III	-	-	-	-	-	-	-	-	-	-	-
IV	-	106.1	-	107.7	-	102.4	-	98.3	-	118.7	-
1981 I	-	91.1	-	125.0	-	106.0	-	117.6	-	130.9	-
II	-	85.2	-	89.8	-	95.7	-	73.1	-	71.6	-
III	-	88.8	-	69.4	-	83.5	-	77.7	-	48.4	-
1980 sep	-	-	-	-	-	-	-	-	-	-	-
oct	-	68.1	-	92.0	-	94.6	-	81.2	-	92.1	94.2
nov	-	163.2	-	113.0	-	105.2	-	100.5	-	124.7	120.3
dec	-	87.0	-	117.9	-	107.6	-	113.3	-	139.4	161.6
1981 jan	-	91.1	-	126.7	-	111.8	-	119.0	-	147.6	132.3
feb	-	91.7	-	118.9	-	97.3	-	119.3	-	136.9	138.9
mar	-	90.4	-	129.3	-	109.0	-	114.6	-	108.1	133.3
apr	-	83.0	-	69.8	-	107.4	-	75.2	-	90.7	92.9
mai	-	81.6	-	63.0	-	109.8	-	73.3	-	70.4	79.1
jun	-	91.1	-	76.7	-	69.9	-	70.9	-	53.8	57.3
jul	-	96.5	-	64.6	-	82.7	-	88.1	-	46.2	48.2
aug	-	81.6	-	68.0	-	88.7	-	71.8	-	45.4	43.1
sep	-	88.4	-	75.6	-	79.0	-	73.3	-	53.6	52.0
oct	-	88.4	-	116.2	-	89.3	-	89.1	-	84.4	104.5
nov	-	45.2	-	130.5	-	103.3	-	126.8	-	-	120.2
066 - ROHOEL FOERDERUNG						CRUDE OIL PRODUCTION					PETROLE BRUT PRODUCTION
						1000 T					
1975	11 194	-	148	5 741	-	1 080	-	1 090	-	1 573	1 562
						1975 = 100					
1978	656.4	-	291.9	88.1	-	103.4	-	136.5	-	96.6	3 364.7
1979	779.3	-	291.9	83.2	-	110.7	-	157.2	-	100.5	4 964.0
1980	787.4	-	201.4	80.4	-	131.0	-	167.4	-	99.7	5 020.9
1981	-	-	-	77.7	-	158.5	-	135.8	-	101.7	5 729.2
1980 IV	847.7	-	235.1	79.6	-	143.3	-	191.9	-	100.2	6 426.9
1981 I	881.5	-	235.1	76.0	-	150.0	-	172.5	-	104.0	5 686.6
II	850.8	-	402.7	76.2	-	156.7	-	117.8	-	101.0	5 487.1
III	-	-	740.5	79.0	-	160.4	-	114.9	-	-	5 743.9
IV	-	-	-	78.3	-	154.1	-	148.3	-	-	-
1980 oct	836.5	-	267.6	-	-	-	-	-	-	-	-
nov	861.6	-	267.6	77.8	-	143.3	-	159.6	-	103.8	5 548.3
dec	845.2	-	170.3	80.1	-	145.6	-	233.4	-	101.5	5 380.8
1981 jan	871.4	-	267.6	78.4	-	150.0	-	180.6	-	99.9	5 601.3
feb	888.0	-	202.7	71.1	-	140.0	-	158.5	-	112.9	5 762.6
mar	884.9	-	235.1	78.6	-	160.0	-	178.3	-	99.2	6 695.8
apr	907.7	-	137.8	74.4	-	154.4	-	128.8	-	96.9	5 923.9
mai	819.4	-	373.0	77.1	-	155.6	-	115.6	-	108.3	5 256.3
jun	825.4	-	697.3	77.1	-	160.0	-	109.0	-	97.6	5 280.9
jul	859.0	-	713.5	79.8	-	164.4	-	107.9	-	97.6	5 507.6
aug	-	-	794.6	78.6	-	165.6	-	106.8	-	-	6 145.2
sep	-	-	713.5	78.6	-	151.1	-	129.9	-	-	5 579.0
oct	-	-	729.7	80.5	-	160.0	-	136.5	-	-	6 827.1
nov	-	-	502.7	75.2	-	147.8	-	156.3	-	-	6 215.1
dec	-	-	-	79.2	-	154.4	-	151.9	-	-	-

INDUSTRIEERZEUGNISSE
INDUSTRIAL PRODUCTS
PRODUITS INDUSTRIELS

	EUR9	BELGIQUE BELGIË	DANMARK	BR DEUTSCHLAND	ΕΛΛΑΔΑ	FRANCE	IRELAND	ITALIA	LUXEMBOURG	NEDERLAND	UNITED KINGDOM
067 - ROHOEL											
VERARBEITUNG IN RAFFINERIEN			CRUDE OIL TREATED IN REFINERIES						PETROLE BRUT TRAITE DANS LES RAFFINERIES		
						1000 T					
1975	490 434	29 266	8 086	94 199	-	109 253	2 547	97 745	-	57 034	92 304
						1975 - 100					
1977	107,7	-	98,1	-	-	-	-	-	-	-	-
1978	107,9	115,4	99,9	106,9	-	108,0	89,6	116,3	-	100,7	103,4
1979	114,3	115,8	108,2	121,1	-	116,8	90,8	119,0	-	106,1	105,4
1980	101,6	114,5	82,2	117,6	-	104,3	79,6	98,7	-	88,8	91,4
1980 III	95,2	-	69,8	-	-	-	-	-	-	-	-
IV	100,0	102,9	78,1	112,4	-	103,2	65,3	101,9	-	87,4	90,9
1981 I	93,4	100,8	84,6	103,9	-	98,9	61,4	96,1	-	70,2	86,8
II	83,9	93,2	72,8	95,3	-	80,0	54,3	90,9	-	69,3	77,3
III	-	108,2	74,8	105,7	-	86,7	0,0	96,3	-	-	77,1
1980 sep	90,7	-	48,7	-	-	-	-	-	-	-	-
oct	95,6	-	61,0	-	-	-	-	-	-	-	-
nov	99,9	107,2	79,5	114,7	-	102,1	76,8	99,5	-	86,5	90,3
dec	104,5	113,3	93,6	108,6	-	113,1	79,2	106,0	-	92,9	94,3
1981 jan	100,3	116,7	90,1	111,7	-	109,5	72,6	96,0	-	75,5	94,1
feb	88,7	97,7	73,9	97,7	-	94,6	59,4	91,1	-	67,3	82,6
mar	91,1	88,2	89,9	102,2	-	92,7	52,3	101,2	-	67,7	83,7
apr	90,1	78,9	87,9	101,1	-	88,2	71,1	97,4	-	78,7	84,5
mai	82,3	96,1	65,7	95,6	-	78,9	66,0	87,2	-	61,1	78,4
jun	79,3	104,5	64,9	89,1	-	73,0	25,9	88,2	-	68,2	69,0
jul	87,2	112,1	78,4	102,8	-	86,9	0,0	92,6	-	64,2	75,2
aug	107,8	70,9	112,0	-	-	88,7	0,0	96,6	-	-	77,6
sep	104,6	75,2	102,2	-	-	84,4	0,0	99,8	-	-	78,6
oct	94,3	65,4	97,8	-	-	89,0	0,0	90,3	-	-	85,8
nov	95,3	76,7	105,2	-	-	88,8	0,0	99,5	-	-	87,3
068 - MOTORENBENZIN											
VERBRAUCH			MOTOR SPIRIT CONSUMPTION						ESSENCE MOTEUR CONSUMATION		
						1000 T					
1975	72 305	2 778	1 587	20 235	-	15 959	798	11 162	180	3 481	16 125
						1975 - 100					
1978	111,7	112,0	111,3	116,0	-	110,4	122,3	100,5	135,6	113,7	114,1
1979	114,0	112,9	105,4	117,4	-	111,1	122,9	108,7	155,0	114,5	116,1
1980	115,1	106,3	96,9	119,5	-	111,5	127,7	110,0	158,9	113,8	119,0
1981	-	102,2	112,9	118,9	-	113,9	128,1	109,0	172,2	106,3	116,3
1980 IV	114,2	104,7	97,5	118,9	-	108,0	129,8	109,6	155,6	110,1	120,7
1981 I	104,3	98,6	82,2	108,2	-	99,6	118,8	98,7	133,3	104,0	110,3
II	114,7	109,7	94,5	114,9	-	116,8	134,3	110,1	175,6	109,7	118,0
III	119,1	96,5	93,5	116,7	-	126,9	134,8	119,0	204,4	107,7	121,4
IV	-	95,6	112,0	-	-	112,5	123,3	108,2	175,6	109,6	115,3
1980 oct	122,8	-	100,6	-	-	-	-	-	-	-	-
nov	104,4	93,7	95,3	110,2	-	97,3	118,8	94,4	146,7	101,4	113,3
dec	115,5	101,5	96,8	116,4	-	109,6	135,3	114,4	146,7	121,0	122,6
1981 jan	103,4	101,1	78,6	101,3	-	107,1	130,8	97,3	126,7	106,2	107,2
feb	98,1	92,0	78,6	104,0	-	87,4	96,2	94,9	126,7	97,2	106,4
mar	111,4	102,8	89,2	119,3	-	104,1	129,3	103,7	146,7	108,6	117,3
apr	116,6	109,7	92,2	113,4	-	122,6	129,3	117,7	180,0	110,3	117,4
mai	109,8	107,6	90,0	111,5	-	107,8	136,8	100,1	160,0	111,3	116,2
jun	117,9	111,9	101,3	119,6	-	120,0	136,8	112,3	186,7	107,6	120,5
jul	127,3	97,2	101,3	122,9	-	141,8	148,9	126,6	233,3	116,2	126,8
aug	114,8	92,9	91,5	111,7	-	120,9	136,8	117,0	200,0	104,1	117,5
sep	115,1	99,4	87,7	115,3	-	117,9	118,7	113,5	180,0	102,7	120,0
oct	117,1	111,4	96,8	119,7	-	114,3	127,8	110,4	186,7	112,0	122,4
nov	-	92,4	87,0	111,3	-	105,0	120,3	98,3	166,7	110,3	115,4
dec	-	82,9	105,0	-	-	118,2	121,8	115,8	173,3	106,5	108,1
069 - ELEKTRIZITÄT											
VERBRAUCH			ELECTRICITY CONSUMPTION						ELECTRICITE CONSUMATION		
						GWH					
1975	981 967	37 726	18 451	289 643	-	180 717	7 035	141 261	3 204	51 405	252 525
						1975 - 100					
1978	114,9	119,8	125,8	115,2	-	122,2	126,6	118,1	109,1	115,4	105,9
1979	120,8	127,1	131,2	120,5	-	130,4	139,9	124,2	111,8	120,4	110,4
1980	121,4	126,3	131,7	121,3	-	137,6	139,0	127,6	112,6	120,1	104,9
1981	122,5	126,4	129,9	121,3	-	142,9	138,6	126,8	105,0	118,9	106,3
1980 IV	131,5	134,5	143,1	131,1	-	155,9	148,2	132,4	115,2	127,1	113,2
1981 I	134,7	135,2	144,4	133,4	-	160,0	149,5	135,4	116,5	124,9	118,6
II	112,3	120,1	115,7	111,5	-	128,8	130,4	123,4	104,1	112,0	93,5
III	109,1	110,7	114,1	107,1	-	119,8	122,9	116,2	92,4	110,2	98,8
IV	134,0	139,6	145,3	133,3	-	163,1	151,7	132,3	107,1	128,6	114,3
1980 oct	122,6	131,2	137,3	127,2	-	141,6	143,5	131,0	113,1	125,4	95,5
nov	129,3	133,0	142,3	131,6	-	154,1	147,5	131,5	115,7	126,2	106,5
dec	142,5	139,4	149,6	134,5	-	171,9	153,5	134,8	116,9	129,5	137,6
1981 jan	138,1	140,1	151,9	140,2	-	171,7	156,6	141,7	119,9	130,5	109,7
feb	129,8	130,1	137,0	129,6	-	156,4	143,8	129,7	111,6	118,5	112,5
mar	136,1	135,4	144,3	130,4	-	151,8	148,2	134,7	118,0	125,7	133,5
apr	115,2	123,7	121,1	117,4	-	134,9	133,9	122,7	106,0	113,8	92,5
mai	111,6	118,4	116,0	112,1	-	130,2	134,1	124,3	106,0	111,8	88,6
jun	110,3	118,3	110,1	105,2	-	121,4	123,3	123,2	100,4	110,3	99,5
jul	116,7	101,2	101,8	105,7	-	123,8	124,5	125,6	98,5	107,5	124,5
aug	96,2	109,5	119,3	104,4	-	107,2	115,3	97,3	80,1	106,7	72,3
sep	114,4	121,4	121,3	111,3	-	128,3	128,8	125,5	98,5	116,3	99,6
oct	124,7	137,0	135,8	129,5	-	148,4	145,7	129,8	115,4	127,9	95,5
nov	130,0	135,6	142,3	132,3	-	159,3	146,9	134,1	115,7	125,1	103,3
dec	147,3	148,2	157,8	138,0	-	181,6	162,6	132,9	90,3	132,9	144,3

INDUSTRIEERZEUGNISSE

INDUSTRIAL PRODUCTS

PRODUITS INDUSTRIELS

	EUR9	BELGIQUE BELGIË	DANMARK	BR DEUTSCHLAND	ΕΛΛΑΔΑ	FRANCE	IRELAND	ITALIA	LUXEMBOURG	NEDERLAND	UNITED KINGDOM
073 - NUTZFAHRZEUGE ERZEUGUNG						COMMERCIAL MOTOR VEHICLES PRODUCTION				VEHICULES UTILITAIRES PRODUCTION	
ANZHAL						NUMBER					NOMBRE
1975	1 151 809	25 400	0	278 389	-	346 431	0	110 085	0	10 800	380 705
						1975 - 100					
1978	114.3	84.1	-	106.4	-	131.4	-	134.4	-	104.7	101.0
1979	120.3	125.7	-	113.9	-	133.2	-	137.4	-	149.4	107.2
1980	127.0	116.0	-	128.5	-	145.8	-	149.9	-	154.0	102.2
1981		110.7	-	114.7	-	135.7	-	-	-	115.1	54.9
1980 IV	124.9	88.8	-	134.3	-	161.9	-	146.0	-	192.2	78.7
1981 I	113.5	108.0	-	124.4	-	143.9	-	178.1	-	88.3	60.2
II	112.4	109.3	-	111.8	-	150.0	-	168.7	-	118.3	62.5
III	81.4	118.0	-	109.1	-	102.7	-	114.9	-	92.9	29.4
IV		107.7	-	113.5	-	146.4	-	-	-	160.9	67.4
1980 nov	124.6	53.9	-	133.3	-	150.3	-	184.7	-	153.4	81.3
dec	116.5	100.2	-	119.7	-	162.7	-	135.4	-	121.6	67.6
1981 jan	111.2	145.8	-	120.1	-	140.7	-	183.1	-	73.2	55.7
feb	107.8	45.0	-	123.8	-	137.9	-	172.0	-	91.3	54.9
mar	121.4	133.2	-	129.4	-	153.0	-	179.2	-	100.4	70.0
apr	111.0	111.4	-	112.9	-	144.6	-	157.4	-	138.7	64.8
mai	108.4	72.4	-	115.0	-	146.1	-	181.6	-	127.4	50.0
jun	117.8	144.0	-	107.0	-	159.4	-	167.2	-	88.8	72.6
jul	102.2	96.7	-	103.2	-	130.6	-	170.4	-	97.1	56.4
aug	46.5	104.4	-	102.1	-	27.5	-	5.0	-	43.4	31.4
sep	95.5	152.9	-	122.0	-	150.0	-	169.2	-	138.0	0.3
oct	112.7	131.3	-	114.3	-	147.4	-	151.0	-	190.7	65.4
nov	115.8	89.1	-	119.0	-	150.1	-	169.0	-	188.6	66.5
dec		102.8	-	107.2	-	141.6	-	-	-	103.6	70.2
1982 jan		118.0	-	116.7	-	-	-	-	-	-	-
074 - ZEMENT ERZEUGUNG						CEMENT PRODUCTION				CIMENT PRODUCTION	
1975	128 064	6 884	2 200	32 798	-	29 588	1 431	34 224	343	3 705	16 891
						1000 T					
						1975 - 100					
1978	102.6	110.0	119.4	102.3	-	94.7	122.5	110.1	90.7	105.7	94.2
1979	105.2	111.9	109.5	108.1	-	94.0	144.5	114.4	90.7	99.9	95.6
1980	104.8	108.7	92.5	104.4	-	94.9	126.8	121.9	94.8	101.1	87.7
1981		97.3	-	96.5	-	-	126.6	-	-	89.6	-
1980 IV	94.9	92.6	72.7	90.9	-	86.9	116.8	116.3	-	92.7	76.2
1981 I	83.7	76.5	-	64.1	-	85.2	114.6	105.6	-	78.4	77.8
II	114.5	118.9	-	119.8	-	102.1	144.2	138.2	-	111.0	80.0
III		104.7	-	117.2	-	93.1	136.7	128.7	-	90.5	79.5
IV		89.0	-	84.8	-	-	111.0	-	-	78.4	-
1980 nov	97.7	91.0	-	97.0	-	86.9	126.6	121.8	-	93.9	73.2
dec	68.0	52.8	-	45.3	-	67.1	90.6	91.4	-	66.1	69.7
1981 jan	65.6	59.4	-	38.9	-	74.9	109.9	80.6	-	64.8	68.3
feb	79.4	69.2	-	56.3	-	80.5	124.1	102.8	-	70.3	77.6
mar	106.2	100.9	-	97.1	-	100.2	109.9	133.3	-	100.1	87.5
apr	112.2	119.9	-	123.2	-	100.3	132.5	133.5	-	109.8	69.8
mai	116.4	117.7	-	126.2	-	104.3	140.9	141.8	-	112.7	71.5
jun	114.8	119.1	-	110.0	-	101.8	159.3	139.2	-	110.4	98.5
jul		66.8	-	122.6	-	104.5	156.0	146.4	-	81.9	74.5
aug		108.8	-	105.9	-	75.5	108.2	103.7	-	69.3	72.3
sep		138.6	-	123.0	-	99.5	145.9	136.0	-	120.2	91.6
oct		114.4	-	115.6	-	99.5	133.3	136.4	-	104.0	73.6
nov		103.0	-	92.6	-	90.4	132.5	-	-	89.7	-
dec		49.7	-	46.2	-	-	67.1	-	-	41.5	-
1982 jan			-		-		68.8	-	-		-
075 - ANGEFANGENE WOHNUNGEN						HOUSING STARTED				LOGEMENTS COMMENCES	
ANZAHL						NUMBER					NOMBRE
1975	-	-	-	-	-	-	-	-	-	-	-
						1975 - 100					
1978	-	85.3	100.7	-	-	84.7	-	-	-	92.5	81.6
1979	-	87.4	89.4	-	-	88.5	-	-	-	89.2	68.1
1980	-	60.1	63.5	-	-	-	-	-	-	94.9	47.9
1981	-		46.7	-	-	-	-	-	-	108.0	-
1980 IV	-	43.7	681.5	-	-	-	-	-	-	96.6	39.1
1981 I	-	44.5	596.2	-	-	-	-	-	-	103.4	51.8
II	-	39.5	541.7	-	-	-	-	-	-	111.8	-
III	-	32.2	568.2	-	-	-	-	-	-	109.9	-
IV	-		469.2	-	-	-	-	-	-	103.0	-
1980 oct	-	39.8	635.0	-	-	-	-	-	-	108.3	38.3
nov	-	48.1	617.9	-	-	-	-	-	-	80.7	40.3
dec	-	42.4	740.9	-	-	-	-	-	-	102.8	37.7
1981 jan	-	51.2	679.9	-	-	-	-	-	-	104.7	52.0
feb	-	31.7	674.9	-	-	-	-	-	-	115.2	54.0
mar	-	42.3	492.7	-	-	-	-	-	-	89.0	45.5
apr	-	59.0	700.7	-	-	-	-	-	-	115.3	-
mai	-	35.7	530.7	-	-	-	-	-	-	114.6	-
jun	-	30.8	416.4	-	-	-	-	-	-	111.2	-
jul	-	35.3	593.0	-	-	-	-	-	-	106.4	-
aug	-	23.7	568.7	-	-	-	-	-	-	102.0	-
sep	-	38.9	533.3	-	-	-	-	-	-	121.4	-
oct	-		532.6	-	-	-	-	-	-	85.1	-
nov	-		416.1	-	-	-	-	-	-	121.0	-
dec	-		442.8	-	-	-	-	-	-	108.5	-

	EUR9	BELGIE BELGIË	DANMARK	BR DEUTSCHLAND	ΕΛΛΑΔΑ	FRANCE	IRELAND	ITALIA	LUXEMBOURG	NEDERLAND	UNITED KINGDOM
076 - RINDFLEISCH ERZEUGUNG			BEEF AND VEAL PRODUCTION						VIANDE BOVINE PRODUCTION		
	1000 T										
1975	6 618.8	295.9	234.5	1 337.4	-	1 745.0	420.2	965.1	9.5	393.0	1 218.1
	1975 - 100										
1978	97.0	90.5	100.4	107.2	-	95.0	92.5	106.4	85.4	95.3	84.4
1979	103.2	94.8	107.3	113.5	-	104.5	92.3	114.5	86.4	102.6	86.2
1980	106.8	101.9	104.0	116.9	-	105.3	106.2	118.8	87.4	106.5	91.0
1981	102.8	104.6	101.1	114.6	-	105.2	74.8	115.0	86.4	-	-
1980 IV	114.9	111.6	110.0	129.7	-	109.4	123.4	116.2	92.8	117.1	103.9
1981 I	100.1	105.0	108.5	116.3	-	101.6	54.5	107.7	89.8	110.2	84.1
II	101.2	107.1	92.3	112.8	-	104.5	62.3	120.7	83.9	107.6	80.1
III	102.9	99.6	100.6	110.3	-	103.5	89.1	120.4	91.2	106.7	-
IV	107.0	106.7	102.9	119.0	-	111.3	93.3	111.2	80.6	-	-
1980 oct	-	116.0	124.9	141.4	-	117.8	154.8	118.9	91.3	121.7	107.7
nov	110.4	107.3	106.4	124.4	-	100.5	127.9	107.3	91.1	112.5	106.5
dec	110.8	111.4	98.8	123.2	-	110.0	87.4	122.5	95.6	117.0	97.6
1981 jan	103.8	106.7	115.6	119.0	-	103.9	63.1	109.3	87.2	117.9	89.5
feb	93.5	95.9	100.3	108.3	-	95.5	48.0	102.4	87.5	102.2	78.3
mar	103.1	112.2	109.5	121.8	-	105.4	52.5	111.4	94.8	110.7	84.4
apr	102.9	110.5	67.8	118.7	-	110.9	53.4	123.0	81.5	108.0	80.5
mai	99.1	103.8	104.4	108.9	-	98.5	60.4	119.3	81.9	110.4	79.0
jun	101.7	106.9	114.6	110.8	-	104.2	67.4	119.9	88.4	104.4	80.9
jul	97.5	86.0	82.9	104.8	-	100.5	76.2	118.3	83.9	100.1	80.9
aug	98.3	104.9	103.4	102.0	-	97.4	84.0	120.8	95.1	103.8	-
sep	112.7	107.9	115.6	123.9	-	112.5	107.1	122.1	94.6	116.2	-
oct	114.2	110.7	109.0	126.8	-	118.6	118.5	110.1	86.9	123.5	-
nov	104.6	105.9	106.9	115.9	-	107.9	96.2	105.2	77.2	119.5	-
dec	102.3	103.7	92.6	114.3	-	107.5	65.1	118.1	77.6	-	-
D77 - SCHWEINEFLEISCH ERZEUGUNG			PORK PRODUCTION						VIANDE PORCINE PRODUCTION		
	1000 T										
1975	8 326.0	569.1	729.5	2 807.0	-	1 616.5	98.6	786.7	9.4	892.1	817.1
	1975 - 100										
1978	112.0	109.5	110.7	109.9	-	109.5	135.2	122.9	87.3	117.5	108.4
1979	117.7	114.2	122.4	112.9	-	114.4	153.9	131.4	79.0	123.7	115.0
1980	120.1	116.1	132.5	114.5	-	115.1	167.0	138.0	84.4	126.2	113.8
1981	121.8	118.6	135.3	113.3	-	118.0	153.9	140.8	81.0	-	-
1980 IV	126.1	120.7	139.1	119.9	-	118.6	153.8	160.5	99.4	126.2	118.7
1981 I	125.4	117.0	138.9	115.1	-	123.3	150.5	164.8	86.3	130.8	112.1
II	118.0	117.1	128.5	113.8	-	113.8	147.3	120.0	82.6	132.5	111.3
III	117.5	117.0	137.9	108.4	-	115.9	162.7	116.9	63.8	133.0	-
IV	126.5	123.5	135.9	116.1	-	118.8	155.0	161.7	91.5	-	-
1980 oct	-	132.4	146.6	119.9	-	121.2	160.6	139.4	103.2	136.2	119.3
nov	119.3	107.7	130.9	117.7	-	106.7	153.3	145.3	100.4	118.0	119.4
dec	131.8	121.9	139.7	122.1	-	127.8	147.3	196.6	94.5	124.5	117.3
1981 jan	134.6	121.9	143.9	120.3	-	131.0	160.6	208.6	78.1	138.4	113.7
feb	118.2	108.9	129.5	107.5	-	116.4	136.3	143.2	85.6	120.6	106.2
mar	125.3	120.2	143.3	117.6	-	122.6	154.6	142.4	95.2	133.3	116.5
apr	112.2	113.5	73.0	111.1	-	116.4	144.8	123.4	86.9	128.9	109.4
mai	116.9	112.2	146.2	112.3	-	107.2	142.4	114.1	86.9	133.1	111.3
jun	124.9	125.5	166.1	118.0	-	117.7	154.6	122.5	74.2	135.4	113.2
jul	118.7	106.3	152.7	107.6	-	117.1	161.9	119.4	62.8	136.9	113.5
aug	111.9	120.0	127.8	107.8	-	110.0	154.6	93.7	63.9	126.7	-
sep	121.8	124.8	133.2	109.7	-	120.7	171.6	137.5	64.0	135.2	-
oct	122.3	122.7	131.9	112.6	-	114.6	163.1	134.8	104.4	143.1	-
nov	126.6	124.9	136.9	120.8	-	114.3	165.8	159.8	115.3	134.8	-
dec	130.6	122.8	139.0	114.8	-	127.5	146.0	190.6	55.0	-	-
078 - MOLKEREIBUTTER ERZEUGUNG			BUTTER PRODUCTION						BEURRE DE LAITERIE PRODUCTION		
	1000 T										
1975	1 663.5	72.2	138.7	518.5	-	535.2	83.3	56.2	8.1	204.6	46.8
	1975 - 100										
1978	113.5	107.3	101.1	108.6	-	100.0	142.6	127.6	101.4	103.6	345.2
1979	115.0	106.1	94.0	109.3	-	106.3	146.9	141.6	100.8	99.1	337.3
1980	114.6	96.1	81.7	111.2	-	113.6	133.3	126.5	101.0	88.3	359.5
1981	-	-	78.4	105.0	-	107.8	134.5	-	92.2	-	-
1980 IV	90.0	70.2	68.1	90.5	-	93.2	62.9	99.4	83.3	71.4	264.1
1981 I	101.4	70.1	68.1	104.2	-	98.1	76.4	118.6	82.8	74.9	398.9
II	139.9	118.2	93.4	125.1	-	135.9	215.1	154.8	108.9	106.6	519.3
III	112.3	118.7	77.9	102.3	-	107.9	182.0	124.4	100.0	102.6	269.8
IV	-	-	74.4	88.5	-	89.4	64.3	-	76.9	-	-
1980 oct	-	-	-	-	-	-	-	-	-	-	-
nov	80.6	63.4	64.0	82.0	-	84.3	50.4	85.7	76.0	60.4	236.0
dec	92.8	61.8	67.5	99.5	-	95.3	23.0	104.2	78.7	75.7	302.5
1981 jan	96.0	61.1	70.1	103.5	-	92.2	25.9	103.4	80.0	75.7	395.4
feb	92.5	63.7	59.7	94.2	-	90.6	67.7	108.9	75.0	68.6	369.9
mar	115.7	85.5	74.4	115.0	-	111.4	135.4	143.6	93.4	80.4	431.3
apr	133.8	104.6	86.5	123.2	-	133.4	191.6	141.2	103.7	97.4	494.6
mai	148.0	118.1	100.4	131.2	-	141.0	219.0	154.2	115.4	116.1	613.8
jun	137.7	131.9	93.4	120.9	-	133.2	234.8	169.1	107.5	106.2	449.6
jul	130.5	127.8	84.8	116.5	-	129.6	214.6	141.4	108.6	115.0	345.9
aug	111.8	123.2	77.0	101.4	-	106.1	185.8	131.3	100.7	102.1	267.8
sep	94.4	105.2	71.8	88.9	-	88.1	145.5	100.6	92.8	90.9	195.7
oct	93.1	96.8	71.8	87.9	-	90.4	121.0	113.2	84.1	77.4	235.7
nov	82.5	68.5	69.2	81.4	-	85.0	49.0	-	69.8	65.7	245.7
dec	-	-	82.2	96.2	-	92.8	23.0	-	78.8	-	-

AUSSENHANDEL
EXTERNAL TRADE
COMMERCE EXTERIEUR

	EUR10	EUR9	UEBL/BLEU	DANMARK	BR DEUTSCHLAND	ΕΛΛΑΔΑ	FRANCE	IRELAND	ITALIA	NEDERLAND	UNITED KINGDOM	
079 - HANDELSBILANZ: INSGESAMT												
					TRADE BALANCE: TOTAL				BALANCE COMMERCIALE: TOTAL			
	MIO ECU											
1978	-	-203.6	-240.8	-183.2	1 330.6	-	-340.1	-94.7	-26.6	-183.2	-465.7	
1979	-	-1 600.3	-172.0	-251.9	743.9	-	-521.9	-163.0	-342.6	-227.4	-665.5	
1980	-	-3 689.2	-416.3	-176.3	301.3	-	-1 412.4	-158.3	-1 300.4	-248.1	-278.7	
1981	-	-2 313.7	-451.6	-123.4	936.6	-	-1 440.3	-205.9	-1 137.9	109.3	-0.5	
1980 IV	-	-2 953.9	-424.0	-107.5	399.7	-	-1 436.3	-160.8	-1 388.2	-271.3	434.4	
1981 I	-	-3 646.1	-701.4	-110.2	-25.6	-	-1 531.7	-248.4	-1 319.6	99.3	191.5	
II	-	-2 598.8	-389.0	-106.9	860.5	-	-1 099.8	-214.4	-1 530.1	-119.2	0.0	
III	-	-2 522.3	-564.4	-107.7	943.6	-	-1 371.2	-220.6	-1 073.3	60.0	-188.7	
IV	-	-487.5	-151.7	-169.0	1 968.0	-	-1 758.4	-140.3	-628.5	397.3	-4.8	
1980 oct	-	-3 002.0	-437.1	-	-	-	-	-	-1 938.3	-153.8	458.7	
nov	-	-3 048.6	-383.1	-88.5	-	-	-	-	-1 154.6	-237.0	357.9	
dec	-	-2 811.1	-451.7	-169.9	394.6	-	-1 313.7	-262.3	-1 071.6	-423.2	486.6	
1981 jan	-	-3 815.5	-738.1	-105.5	-358.2	-	-1 937.9	-249.3	-1 216.8	349.6	440.8	
feb	-	-3 158.5	-725.1	-68.1	334.3	-	-1 219.1	-233.9	-1 246.2	-134.0	133.7	
mar	-	-3 964.3	-640.8	-157.0	-52.9	-	-1 438.1	-261.9	-1 495.8	82.3	0.0	
apr	-	-2 375.9	-532.7	-162.4	1 301.4	-	-977.9	-245.3	-1 701.2	-57.8	0.0	
mai	-	-3 553.9	-336.5	-162.6	619.1	-	-1 119.3	-209.8	-2 269.9	-74.9	0.0	
jun	-	-1 866.8	-297.9	4.4	661.0	-	-1 202.1	-188.1	-619.1	-225.0	0.0	
jul	-	-1 407.9	-451.1	-247.0	1 453.6	-	-1 272.3	-277.2	-615.6	1.5	0.0	
aug	-	-3 240.8	-1 254.9	-5.8	-21.9	-	-815.5	-161.7	-831.3	-149.7	0.0	
sep	-	-2 918.0	12.8	-70.2	1 399.2	-	-2 025.8	-222.8	-1 773.0	328.0	-566.2	
oct	-	787.0	-9.3	-92.9	2 187.5	-	-1 624.9	-136.6	-352.3	340.3	475.3	
nov	-	-1 614.4	-401.5	-148.9	1 614.7	-	-1 676.7	-216.8	-866.0	789.0	-688.3	
dec	-	-635.1	-44.3	-265.4	2 101.6	-	-1 973.5	-67.6	-667.0	82.6	198.5	
080 - HANDELSBILANZ: EXTRA-EG												
					TRADE BALANCE: EXTRA-EC				BALANCE COMMERCIALE: EXTRA-CE			
	MIO ECU											
1978	-	-374.5	-147.7	-78.5	1 065.3	-	-218.6	-56.1	-134.5	-525.5	-278.9	
1979	-	-1 949.4	-352.7	-113.1	488.6	-	-321.6	-71.6	-417.0	-727.9	-433.9	
1980	-	-3 941.0	-475.8	-100.5	40.7	-	-1 093.3	-41.2	-903.2	-935.6	-432.1	
1981	-	-	-41.0	-41.0	719.9	-	-988.5	-21.9	-756.6	-904.0	-94.7	
1980 IV	-	-3 256.1	-495.1	-43.8	237.9	-	-991.9	-17.1	-881.0	-1 018.0	-47.0	
1981 I	-	-3 773.5	-567.5	-50.3	-27.8	-	-1 191.6	-57.3	-800.5	-988.3	-90.2	
II	-	-2 900.0	-437.8	-33.9	520.6	-	-834.6	-35.6	-1 015.6	-1 063.1	0.0	
III	-	-2 648.7	-624.2	-31.5	736.8	-	-972.7	-11.6	-801.9	-751.8	-191.8	
IV	-	-	-48.1	-48.1	1 650.1	-	-955.1	17.0	-408.6	-812.9	-96.8	
1980 oct	-	-3 598.1	-553.1	-53.4	288.6	-	-1 055.1	4.5	-1 350.4	-856.1	-3.3	
nov	-	-3 361.5	-406.5	-63.8	52.0	-	-1 107.0	-48.2	-684.1	-1 048.8	-55.0	
dec	-	-2 808.6	-525.8	-14.2	393.0	-	-813.6	-7.6	-608.6	-1 149.0	-82.8	
1981 jan	-	-4 310.9	-661.5	-96.3	-81.0	-	-1 454.8	-66.0	-823.2	-1 057.6	-70.6	
feb	-	-3 570.8	-513.7	-6.9	82.2	-	-999.3	-64.9	-859.8	-1 008.3	-200.1	
mar	-	-3 438.7	-527.1	-47.8	-84.7	-	-1 120.7	-41.0	-718.4	-899.0	0.0	
apr	-	-3 126.1	-499.7	-93.6	623.5	-	-899.8	-59.6	-1 191.8	-1 005.1	0.0	
mai	-	-3 173.9	-333.2	-25.4	479.7	-	-865.2	-54.3	-1 405.9	-969.6	0.0	
jun	-	-2 399.9	-480.4	17.4	458.5	-	-738.8	7.2	-449.2	-1 214.6	0.0	
jul	-	-1 318.7	-603.2	-158.0	1 198.1	-	-868.7	-32.8	-212.8	-641.3	0.0	
aug	-	-2 865.1	-912.6	60.6	156.4	-	-527.6	4.6	-811.8	-834.7	0.0	
sep	-	-3 762.3	-356.8	2.8	855.8	-	-1 521.8	-6.5	-1 381.1	-779.4	-575.4	
oct	-	-465.8	-382.5	-16.8	1 611.8	-	-888.3	-0.4	-235.9	-849.9	296.3	
nov	-	-2 079.7	-710.9	-55.7	1 327.4	-	-966.3	11.6	-577.0	-660.1	-448.7	
dec	-	-	-71.9	-71.9	2 011.1	-	-1 010.8	39.7	-412.9	-928.7	138.1	
081 - HANDELSBILANZ: INTRA-EG												
					TRADE BALANCE: INTRA-EC				BALANCE COMMERCIALE: INTRA-CE			
	MIO ECU											
1978	-	170.9	-93.1	-104.7	285.3	-	-121.5	-38.6	107.9	342.3	-186.8	
1979	-	349.0	180.8	-138.8	255.3	-	-200.3	-91.4	74.4	500.5	-231.6	
1980	-	251.8	59.5	-75.8	260.6	-	-319.0	-117.1	-397.2	687.5	153.4	
1981	-	-	-82.5	-82.5	216.7	-	-451.7	-184.1	-381.2	1 013.3	94.2	
1980 IV	-	302.1	71.2	-63.7	161.8	-	-444.3	-143.7	-507.1	746.7	481.4	
1981 I	-	127.4	-133.9	-59.9	2.2	-	-340.1	-191.1	-519.2	1 087.6	281.7	
II	-	301.1	48.7	-73.0	340.0	-	-265.2	-178.8	-514.5	943.9	0.0	
III	-	126.4	59.8	-76.1	206.9	-	-398.5	-209.0	-271.4	811.7	3.1	
IV	-	-	-120.9	-120.9	317.9	-	-803.2	-157.3	-219.8	1 210.2	92.0	
1980 oct	-	596.1	115.9	-10.9	388.6	-	-433.6	-40.3	-587.9	702.3	462.0	
nov	-	312.9	23.5	-24.6	95.3	-	-399.2	-136.2	-470.5	811.9	412.9	
dec	-	-2.5	74.1	-155.6	1.6	-	-500.2	-254.7	-463.0	725.8	569.5	
1981 jan	-	495.4	-76.7	-9.3	-277.2	-	-483.1	-183.4	-393.6	1 407.2	511.4	
feb	-	412.3	-211.4	-61.2	252.0	-	-219.8	-169.0	-386.5	874.3	333.8	
mar	-	-525.5	-113.7	-109.2	31.8	-	-317.4	-220.9	-777.4	981.3	0.0	
apr	-	750.3	-33.0	-68.8	677.9	-	-78.1	-185.7	-509.4	947.3	0.0	
mai	-	-380.0	-3.3	-137.2	139.4	-	-254.1	-155.5	-864.1	894.7	0.0	
jun	-	533.1	182.4	-12.9	202.6	-	-463.3	-195.3	-169.9	989.6	0.0	
jul	-	-89.2	152.1	-89.0	255.6	-	-403.5	-244.5	-402.8	642.8	0.0	
aug	-	-375.8	-342.3	-66.5	-178.3	-	-287.9	-166.3	-19.5	684.9	0.0	
sep	-	844.2	369.6	-73.0	543.3	-	-504.0	-216.2	-392.0	1 107.4	9.2	
oct	-	1 252.8	373.2	-76.2	575.7	-	-736.6	-136.2	-116.4	1 190.2	179.0	
nov	-	465.2	309.4	-93.2	287.4	-	-710.4	-228.5	-289.0	1 429.1	-239.6	
dec	-	-	-193.5	-193.5	90.6	-	-962.7	-107.2	-254.1	1 011.3	336.6	

AUSSENHANDEL
EXTERNAL TRADE
COMMERCE EXTERIEUR

	EUR10	EUR9	UEBL/BLEU	DANMARK	BR DEUTSCHLAND	ΕΛΛΑΔΑ	FRANCE	IRELAND	ITALIA	NEDERLAND	UNITED KINGDOM	
082 - AUSFUHREN FOB IN PROZENT DER EINFUHREN CIF	EXPORTS FOB AS PERCENTAGE OF THE IMPORTS CIF						EXPORTATIONS FOB EN POURCENTAGE DES IMPORTATIONS CAF					
	%											
1978	-	99.3	92.4	80.7	116.6	-	93.5	80.0	100.1	94.7	91.2	
1979	-	95.7	95.3	77.6	107.9	-	91.9	73.0	94.3	94.7	89.0	
1980	-	91.4	90.1	85.9	102.6	-	82.4	76.8	78.2	94.7	96.3	
1981	-	94.4	89.9	90.8	107.4	-	84.1	74.0	83.1	102.2	50.2	
1980 IV	-	93.4	90.2	90.9	103.4	-	83.0	77.7	78.6	94.4	106.2	
1981 I	-	91.3	84.3	91.3	99.8	-	82.1	66.3	76.6	102.3	69.4	
II	-	93.4	91.4	91.9	107.2	-	87.7	73.0	78.9	97.8	0.0	
III	-	93.9	87.2	91.8	107.4	-	84.6	73.7	85.3	101.1	31.1	
IV	-	99.1	96.8	88.4	115.1	-	82.2	83.0	91.4	107.5	100.2	
1980 oct	-	93.4	90.4	-	-	-	-	-	68.8	96.8	106.4	
nov	-	92.8	90.5	92.0	-	-	-	-	81.2	94.9	105.3	
dec	-	93.9	89.7	86.1	103.5	-	84.9	64.2	85.8	91.7	106.8	
1981 jan	-	90.8	82.3	91.1	98.7	-	75.8	64.9	76.7	108.2	106.3	
feb	-	92.9	83.8	94.1	102.9	-	85.8	67.1	79.4	97.2	101.9	
mar	-	90.2	86.7	88.7	99.6	-	84.8	66.8	73.8	101.6	0.0	
apr	-	94.1	88.6	87.8	110.9	-	89.1	67.2	77.1	98.8	0.0	
mai	-	90.8	92.0	87.5	105.3	-	86.9	74.6	68.4	98.5	0.0	
jun	-	95.4	93.6	100.3	105.5	-	87.0	77.1	91.2	96.0	0.0	
jul	-	96.5	89.9	81.1	111.2	-	86.4	69.5	91.1	100.0	0.0	
aug	-	90.7	71.5	99.5	99.8	-	88.3	77.2	85.9	96.8	0.0	
sep	-	94.3	100.3	94.8	111.3	-	79.2	74.4	79.1	106.5	93.2	
oct	-	101.5	99.8	93.4	116.5	-	83.3	83.8	95.0	106.2	105.8	
nov	-	96.9	91.6	90.2	112.3	-	82.7	75.6	87.7	114.8	92.4	
dec	-	98.8	99.1	81.5	116.7	-	80.5	89.6	91.5	101.5	102.4	
083 - GESAMTES EINFUHRVOLUMEN	VOLUME INDEX TOTAL IMPORTS						VOLUME IMPORTATIONS TOTALES					
	EUR9 - 100											
1975	100.0	100.0	6.5	3.6	24.3	-	17.8	0.7	14.1	9.7	23.2	
	1975 - 100											
1978	123.9	123.9	121.9	114.4	127.4	120.1	128.1	149.8	124.3	121.8	117.1	
1979	135.3	135.4	123.8	122.4	139.2	130.8	143.9	170.5	141.1	129.4	127.8	
1980	136.2	136.5	129.5	112.9	142.3	121.1	152.0	162.2	144.1	125.1	121.2	
1981			125.9	110.3	137.2		147.4	164.4				
1980 IV	136.6	136.6	130.3	107.9	142.8	138.0	155.1	155.1	151.6	126.1	112.9	
1981 I		127.7	127.4	107.6	139.2		149.1	160.5	116.5	115.0	107.6	
II		116.8	124.3	108.3	136.6		147.8	167.3	139.3	119.0	33.2	
III		111.8	119.4	102.5	132.0		134.5	168.1	126.2	112.3	43.0	
IV			132.5	122.7	141.0		158.0	161.6				
1980 nov	130.6	130.7	121.8	101.7	138.5	125.7	146.3	173.5	144.5	120.7	108.1	
dec	137.5	137.3	126.6	111.0	137.7	151.5	156.5	141.7	166.3	127.7	112.3	
1981 jan		121.7	119.8	107.4	131.1		140.2	158.1	114.6	107.6	105.4	
feb		124.9	126.6	98.2	131.8		146.4	154.4	121.1	113.7	105.2	
mar		136.4	135.7	117.3	154.7		160.8	169.1	113.9	123.7	112.1	
apr		130.8	131.9	113.1	137.6		149.2	160.0	148.0	117.7	99.5	
mai		107.8	114.0	106.8	135.0		142.6	171.6	140.3	111.7	0.0	
jun		111.7	127.0	105.2	137.3		151.6	170.3	129.7	127.7	0.0	
jul		109.4	117.1	104.4	143.0		145.9	186.9	126.8	114.7	0.0	
aug		90.1	113.1	92.6	117.4		104.4	144.4	103.2	105.6	0.0	
sep		135.8	128.0	110.5	135.5		153.3	173.0	148.4	116.7	128.9	
oct		140.0	148.2	114.7	144.2		157.7	171.1	133.4	125.7	128.3	
nov		138.8	127.0	124.0	143.8		156.1	182.5	133.2	120.7	136.7	
dec			122.4	129.4	134.9		160.4	131.2				
1982 jan				102.8								
084 - GESAMTES AUSFUHRVOLUMEN	VOLUME INDEX TOTAL EXPORTS						VOLUME EXPORTATIONS TOTALES					
	EUR9 - 100											
1975	100.0	100.0	13.8	2.7	26.7	-	17.5	1.7	10.7	17.2	9.6	
	1975 - 100											
1978	122.8	122.8	124.3	108.3	122.2	129.5	123.3	136.6	134.8	113.2	122.3	
1979	130.8	130.8	128.1	117.9	131.0	136.6	135.6	147.6	144.4	123.2	123.1	
1980	132.8	132.7	131.8	127.9	136.4	150.6	138.5	156.4	133.0	124.7	124.2	
1981			133.2	134.7	145.2		143.0	160.2				
1980 IV	136.3	136.0	134.7	131.9	138.4	168.1	142.5	161.7	144.8	126.0	124.8	
1981 I		123.8	128.4	135.5	136.7		140.6	144.7	114.4	127.3	75.2	
II		120.2	136.2	136.4	143.6		150.8	162.6	142.3	124.0	0.0	
III		120.9	125.1	127.6	142.9		132.6	162.4	141.8	118.3	40.9	
IV			143.0	139.4	157.5		148.2	171.2				
1980 nov	129.2	129.3	125.8	125.5	131.5	127.6	132.8	165.6	138.7	122.0	119.4	
dec	139.8	139.1	134.4	128.1	135.9	225.6	147.1	142.8	174.5	126.0	124.5	
1981 jan		119.8	117.1	131.7	123.2		122.2	138.7	107.5	124.0	114.4	
feb		130.0	128.2	129.5	135.8		143.9	141.8	125.2	124.0	111.2	
mar		121.4	139.9	145.5	151.2		155.9	153.5	110.6	134.0	0.0	
apr		123.5	137.7	135.6	149.2		157.1	142.4	147.7	124.0	0.0	
mai		113.9	127.5	128.4	137.9		144.2	172.7	126.2	119.0	0.0	
jun		123.1	143.5	145.2	143.6		151.1	172.7	152.9	129.0	0.0	
jul		123.5	125.9	116.8	158.7		148.5	171.7	151.4	120.0	0.0	
aug		97.8	98.5	125.1	121.4		111.8	145.4	118.5	108.0	0.0	
sep		141.3	151.0	141.0	148.7		137.7	170.1	155.5	127.0	122.7	
oct		152.2	150.2	143.3	162.9		152.2	185.9	158.9	132.0	142.1	
nov		146.2	135.0	148.7	157.4		148.5	175.9	151.1	136.0	132.1	
dec			143.7	126.0	152.4		146.0	151.7				
1982 jan				116.3								

AUSSENHANDEL

EXTERNAL TRADE

COMMERCE EXTERIEUR

	EUR10	EUR9	UEBL/BLEU	DANMARK	BR DEUTSCHLAND	ΕΛΛΑΔΑ	FRANCE	IRELAND	ITALIA	NEDERLAND	UNITED KINGDOM
085 - TERMS OF TRADE					TERMS OF TRADE						TERMES DE L'ECHANGE
					1975 = 100						
1978	-	101.3	96.5	101.2	101.1	-	101.2	104.0	101.6	100.5	104.5
1979	-	100.2	98.1	95.8	95.4	-	101.6	100.0	101.1	98.1	110.9
1980	-	95.1	94.4	89.0	89.1	-	94.2	94.1	94.3	93.7	112.4
1981	-		90.7	88.0	84.4	-	90.0	90.1			
1980 IV	-	94.8	93.0	88.2	88.8	-	94.1	88.2	92.0	93.3	115.2
1981 I	-	95.3	89.2	85.9	84.5	-	90.8	87.6	86.9	91.1	77.7
II	-	91.7	86.9	86.5	84.9	-	89.4	89.7	85.4	92.5	0.0
III	-	87.6	89.1	87.2	82.7	-	88.6	90.6	83.9	94.8	39.2
IV	-		95.6	92.4	85.7	-	91.2	92.6			
1980 nov	-	94.9	93.4	88.4	88.7	-	93.0	93.3	94.0	92.6	114.3
dec	-	93.7	91.5	88.6	87.2	-	94.0	75.9	90.9	91.7	115.7
1981 jan	-	93.3	89.8	88.2	85.7	-	90.4	88.1	90.9	92.7	117.5
feb	-	90.2	88.3	84.7	83.1	-	90.8	87.1	85.4	87.9	115.6
mar	-	102.5	89.6	84.9	84.7	-	91.0	87.7	84.5	92.6	0.0
apr	-	100.7	90.6	86.9	85.0	-	88.0	89.9	85.8	92.6	0.0
mai	-	86.9	87.7	86.3	85.8	-	89.5	88.4	84.5	91.2	0.0
jun	-	87.6	88.3	86.3	83.9	-	90.8	90.7	86.0	93.8	0.0
jul	-	86.5	89.1	86.1	83.4	-	88.3	90.2	84.8	94.4	0.0
aug	-	84.6	87.5	87.4	80.3	-	85.8	91.4	83.2	93.4	0.0
sep	-	91.7	90.6	88.2	84.3	-	91.8	90.2	83.9	96.6	117.5
oct	-	94.5	105.0	88.7	85.7	-	89.8	91.9	88.6	99.9	114.6
nov	-	93.0	91.8	89.2	85.4	-	91.7	93.4	85.9	100.6	114.6
dec	-		89.9	99.4	85.9	-	92.0	92.4			
1982 jan	-			88.7		-					
086 - DURCHSCHNITTSWERTE GESAMTE EINFUHR					UNIT VALUE INDEX TOTAL IMPORTS						VALEURS UNITAIRES IMPORTATIONS TOTALES
					1975 = 100						
1978	-	120.3	126.0	119.3	124.0	-	114.6	122.9	114.6	120.3	122.1
1979	-	132.8	138.2	132.1	138.2	-	123.5	138.7	128.8	133.8	134.4
1980	-	156.6	158.7	149.1	157.3	-	146.2	162.7	160.2	158.0	164.2
1981	-		176.7	171.2	177.3	-	168.4	189.7			
1980 IV	-	161.6	160.8	155.3	159.8	-	150.3	177.3	169.0	161.9	173.4
1981 I	-	163.4	170.6	165.0	169.1	-	159.6	181.2	188.0	172.8	124.4
II	-	169.5	176.0	172.5	173.2	-	165.6	188.5	200.5	182.4	0.0
III	-	187.3	185.0	177.6	183.6	-	177.7	194.9	217.2	185.1	59.6
IV	-		175.3	169.6	183.3	-	170.8	194.3			
1980 nov	-	160.8	160.5	155.0	159.2	-	150.1	165.6	164.4	161.4	175.0
dec	-	166.4	165.1	158.0	164.8	-	152.9	204.2	178.0	167.7	176.0
1981 jan	-	168.3	168.5	158.2	165.5	-	156.5	177.4	176.3	167.2	184.8
feb	-	174.8	171.3	187.3	170.7	-	160.6	181.9	193.7	177.1	188.3
mar	-	147.1	171.9	169.6	171.2	-	161.7	184.3	194.0	174.1	0.0
apr	-	151.3	171.9	168.7	172.3	-	164.5	184.3	194.3	179.1	0.0
mai	-	177.1	178.8	174.1	172.0	-	164.9	190.3	197.9	183.9	0.0
jun	-	180.0	177.2	174.7	175.3	-	167.2	190.9	209.3	184.3	0.0
jul	-	184.2	183.8	179.4	179.4	-	175.6	192.0	209.9	184.3	0.0
aug	-	191.8	188.5	177.4	189.4	-	182.8	193.7	221.0	187.3	0.0
sep	-	185.7	182.6	176.1	182.0	-	174.6	198.9	220.7	183.6	178.9
oct	-	179.2	159.2	174.6	182.7	-	169.0	195.0	202.5	183.9	178.8
nov	-	182.4	181.3	174.9	181.8	-	170.2	191.9	205.0	181.3	183.4
dec	-		185.2	159.2	185.4	-	173.2	195.8			
1982 jan	-			179.3		-					
087 - DURCHSCHNITTSWERTE GESAMTE AUSFUHR					UNIT VALUE INDEX TOTAL EXPORTS						VALEURS UNITAIRES EXPORTATIONS TOTALES
					1975 = 100						
1978	-	122.3	122.1	121.2	125.3	-	116.0	126.8	115.7	121.9	129.7
1979	-	133.4	136.1	127.1	131.5	-	125.4	137.3	129.1	132.4	151.6
1980	-	149.4	150.3	133.3	140.1	-	137.7	151.2	149.9	149.2	187.8
1981	-		160.6	151.3	149.6	-	151.5	169.6			
1980 IV	-	153.6	150.0	137.7	141.8	-	141.4	153.4	154.4	152.2	203.2
1981 I	-	155.6	152.7	142.4	142.9	-	144.9	157.5	162.1	158.7	147.4
II	-	155.1	156.9	149.9	147.0	-	148.1	167.6	170.2	170.2	0.0
III	-	164.5	165.3	155.7	151.7	-	157.4	175.1	181.1	176.9	71.2
IV	-		167.3	157.1	157.0	-	155.7	178.4			
1980 nov	-	153.0	150.5	137.7	141.2	-	139.7	153.3	153.5	150.8	203.5
dec	-	156.4	151.6	140.7	143.6	-	143.7	153.7	158.9	155.1	207.0
1981 jan	-	157.6	151.9	140.2	141.7	-	141.6	155.0	159.2	156.3	220.9
feb	-	158.1	151.8	142.3	141.9	-	145.8	157.1	164.2	157.1	221.4
mar	-	151.3	154.6	144.7	145.0	-	147.2	160.4	162.9	162.6	0.0
apr	-	152.9	156.2	147.3	146.4	-	144.8	164.4	165.7	167.2	0.0
mai	-	154.4	157.4	150.9	147.4	-	147.5	166.9	166.1	169.1	0.0
jun	-	158.1	157.0	151.5	147.0	-	151.9	171.7	178.8	174.3	0.0
jul	-	159.9	164.3	155.1	149.6	-	155.1	171.7	176.8	175.4	0.0
aug	-	162.7	165.6	155.9	152.0	-	156.8	175.5	182.6	176.5	0.0
sep	-	170.7	166.0	156.0	153.5	-	160.3	177.9	183.9	178.8	213.7
oct	-	169.8	167.8	155.6	156.6	-	151.8	177.8	178.2	185.2	208.3
nov	-	170.2	167.0	156.8	155.1	-	156.0	177.9	175.0	183.9	213.8
dec	-		167.2	159.0	159.3	-	159.4	179.4			
1982 jan	-			159.7		-					

EINFUHR EXTRA-EG

IMPORTS EXTRA-EC

IMPORTATIONS EXTRA-CE

	EUR10	EUR9	UEBL/BLEU	DANMARK	BR DEUTSCHLAND	ΕΛΛΑΔΑ	FRANCE	IRELAND	ITALIA	NEDERLAND	UNITED KINGDOM
088 - INSGESAMT - SITC 0-9 SAISONBEREINIGT	TOTAL - SEASONALLY ADJUSTED SITC 0-9						TOTAL - CTCI 0-9 DESAISONNALISE				
	1975 - 100										
1978	-	140.8	143.9	126.3	154.6	-	137.7	177.1	135.5	143.1	130.6
1979	-	171.6	186.1	148.9	191.6	-	165.7	215.9	176.8	173.0	148.3
1980	-	217.9	233.7	162.1	237.3	-	235.8	216.0	232.1	216.4	181.9
1981	-	-	-	182.8	252.9	-	267.3	254.5	277.3	237.6	92.5
1980 IV	-	222.6	240.2	153.5	236.9	-	249.3	211.1	239.0	225.3	183.1
1981 I	-	213.5	241.0	163.7	243.9	-	250.5	231.2	234.8	223.6	130.7
II	-	200.4	251.2	184.9	249.3	-	264.6	261.5	292.8	247.1	12.7
III	-	218.7	289.9	186.9	260.8	-	273.9	265.7	305.4	240.0	55.9
IV	-	-	-	195.6	257.4	-	280.3	259.6	276.2	239.9	170.5
1980 oct	-	223.2	242.0	158.7	243.8	-	254.4	177.7	240.3	210.3	179.5
nov	-	213.4	225.4	149.0	229.6	-	235.9	234.8	226.5	217.2	175.9
dec	-	231.2	253.2	152.9	237.3	-	267.4	220.9	250.3	248.4	193.9
1981 jan	-	218.4	241.8	165.7	227.9	-	240.8	213.5	237.0	210.9	179.8
feb	-	229.6	236.0	153.1	241.1	-	249.7	242.2	256.0	232.0	185.2
mar	-	192.5	245.2	172.3	262.8	-	261.0	237.8	211.3	227.8	27.1
apr	-	206.7	262.5	197.8	250.8	-	267.5	255.7	307.8	236.2	26.3
mai	-	192.1	231.5	182.9	245.5	-	253.5	270.1	273.5	232.7	12.7
jun	-	202.5	259.6	174.0	251.6	-	272.9	258.6	297.0	272.3	-0.7
jul	-	205.8	299.2	211.9	264.9	-	280.7	279.1	282.1	240.5	-1.9
aug	-	196.6	293.9	168.6	255.1	-	248.3	251.6	285.8	236.6	1.1
sep	-	253.7	276.6	180.3	262.3	-	292.9	266.4	348.1	242.9	168.6
oct	-	237.6	258.1	181.7	260.4	-	273.8	260.7	281.6	246.1	158.5
nov	-	245.6	288.0	211.2	264.0	-	278.0	260.4	282.8	234.9	177.2
dec	-	-	-	193.9	247.7	-	289.1	257.6	264.2	238.7	175.6
089 - INSGESAMT - SITC 0-9	TOTAL - SITC 0-9						TOTAL - CTCI 0-9				
	MIO ECU										
1975	-	10 466.9	677.4	378.4	2 543.1	-	1 861.8	78.1	1 475.5	1 020.2	2 432.3
	1975 - 100										
1978	-	142.0	145.1	126.6	156.0	-	139.5	178.0	137.7	145.0	131.1
1979	-	173.0	187.4	147.8	193.2	-	168.3	216.4	178.7	175.5	149.3
1980	-	216.2	231.6	158.1	234.8	-	234.9	216.8	227.6	215.5	180.7
1981	-	-	-	181.4	253.2	-	268.5	256.2	275.9	238.6	99.5
1980 IV	-	226.1	243.8	156.7	241.5	-	249.0	202.8	257.4	229.8	178.7
1981 I	-	210.2	248.2	168.3	245.1	-	256.4	246.0	215.3	228.1	122.6
II	-	199.9	253.9	182.8	248.4	-	268.7	271.4	299.1	251.6	0.0
III	-	216.4	281.6	176.0	255.8	-	265.2	266.2	297.6	229.6	69.6
IV	-	-	-	198.6	263.3	-	283.7	241.1	291.6	245.1	205.9
1980 oct	-	225.2	250.3	159.3	248.5	-	252.5	180.2	240.5	212.7	180.4
nov	-	213.1	224.5	156.3	231.2	-	234.0	238.9	223.9	223.6	172.0
dec	-	240.2	266.5	154.4	244.8	-	260.4	189.2	307.8	253.2	183.8
1981 jan	-	215.3	247.1	170.9	224.1	-	239.8	245.5	202.6	222.8	189.2
feb	-	221.0	236.1	149.8	236.7	-	246.6	249.2	239.1	225.1	178.4
mar	-	194.3	261.4	184.2	274.6	-	282.9	243.2	204.1	236.5	0.0
apr	-	202.2	264.1	198.4	249.1	-	271.8	260.9	313.1	235.4	0.0
mai	-	192.4	233.0	172.3	243.7	-	259.1	293.0	288.9	234.7	0.0
jun	-	205.1	264.5	177.6	252.4	-	275.1	260.3	295.3	284.7	0.0
jul	-	203.6	286.7	193.4	269.6	-	281.3	289.4	270.1	228.1	0.0
aug	-	183.1	289.1	155.9	243.2	-	222.5	233.8	258.1	225.1	0.0
sep	-	262.6	268.9	178.7	254.8	-	291.9	275.4	364.6	235.5	208.8
oct	-	251.2	265.0	182.9	269.9	-	276.9	257.5	276.7	251.0	203.2
nov	-	255.8	291.2	221.8	268.7	-	278.5	260.3	275.2	241.4	214.5
dec	-	-	-	191.3	251.4	-	295.7	205.4	322.8	243.0	199.9
090 - NAHRUNGS-UND GENUSSMITTEL SITC 0+1	FOOD, DRINK AND TOBACCO SITC 0+1						PRODUITS ALIMENTAIRES, BOISSONS, TABAC CTCI 0+1				
	1000 ECU										
1975	-	1 415 414	75 782	39 135	303 569	-	221 046	15 523	194 695	191 182	374 482
	1975 - 100										
1978	-	136.2	125.4	159.9	152.2	-	161.7	100.2	123.5	130.0	119.3
1979	-	140.2	147.3	164.9	155.6	-	151.9	108.3	134.7	133.8	124.3
1980	-	149.8	162.5	177.8	172.1	-	166.0	108.9	140.0	148.5	124.1
1981	-	-	-	-	-	-	-	-	-	-	-
1980 IV	-	160.4	186.9	182.2	189.7	-	184.1	95.5	136.9	153.1	133.6
1981 I	-	142.0	162.9	170.3	190.5	-	174.9	106.7	116.7	167.1	77.7
II	-	130.3	192.8	202.9	181.8	-	183.2	125.0	160.5	172.4	0.0
III	-	128.3	191.3	200.2	161.9	-	152.6	124.3	148.0	153.8	43.3
IV	-	-	-	-	-	-	-	-	-	-	-
1980 oct	-	154.8	197.7	167.9	185.9	-	165.1	95.6	130.5	155.5	128.4
nov	-	155.1	179.6	197.9	193.5	-	179.6	110.4	115.1	150.7	124.8
dec	-	171.3	183.5	180.9	189.6	-	207.7	80.6	165.2	153.2	147.6
1981 jan	-	154.4	153.7	141.4	180.0	-	172.5	113.7	144.9	166.8	124.7
feb	-	140.8	168.4	156.7	175.8	-	160.3	108.9	98.5	157.6	108.5
mar	-	130.7	166.8	212.6	215.9	-	191.9	97.4	106.7	176.9	0.0
apr	-	123.8	181.2	185.8	177.8	-	182.2	155.4	130.6	168.1	0.0
mai	-	129.1	174.1	195.7	176.7	-	187.5	110.2	173.8	163.3	0.0
jun	-	137.9	223.0	227.0	190.9	-	180.0	109.3	177.3	185.7	0.0
jul	-	120.5	187.9	228.7	165.4	-	169.5	153.4	144.9	152.3	0.0
aug	-	105.4	195.0	179.1	151.1	-	130.7	103.2	119.1	145.4	0.0
sep	-	159.0	190.9	192.7	169.2	-	157.5	116.2	180.0	163.7	130.0
oct	-	181.1	194.3	221.6	206.9	-	188.2	119.9	228.6	167.8	133.6
nov	-	195.6	220.2	247.5	224.0	-	225.0	125.1	196.4	175.2	157.7
dec	-	-	-	-	-	-	-	-	-	-	-

EINFUHR EXTRA-EG

IMPORTS EXTRA-EC

IMPORTATIONS EXTRA-CE

	EUR10	EUR9	UEBL/BLEU	DANMARK	BR DEUTSCHLAND	ΕΛΛΑΔΑ	FRANCE	IRELAND	ITALIA	NEDERLAND	UNITED KINGDOM	
091 - ROHSTOFFE SITC 2 + 4					RAW MATERIALS SITC 2 + 4				MATIERES PREMIERES CTCI 2 + 4			
	1000 ECU											
1975	-	1 433 054	101 918	33 082	399 870	-	232 067	6 936	233 965	127 544	297 673	
	1975 - 100											
1978	-	126.0	118.2	149.6	124.1	-	129.0	139.8	130.8	147.9	112.5	
1979	-	152.5	146.8	179.3	147.1	-	152.1	169.0	180.1	172.7	128.2	
1980	-	167.9	183.5	174.7	166.6	-	166.2	178.9	196.5	186.9	134.3	
1981	-	-	-	-	-	-	-	-	-	-	-	
1980 IV	-	157.1	172.2	159.9	157.8	-	153.3	147.8	179.6	177.6	127.2	
1981 I	-	150.4	194.8	257.8	157.5	-	165.8	177.8	153.8	205.2	75.1	
II	-	149.4	213.0	169.2	171.0	-	178.2	232.7	213.2	200.2	0.0	
III	-	149.3	204.7	118.2	166.5	-	161.9	257.7	189.3	191.6	48.6	
IV	-	-	-	-	-	-	-	-	-	-	-	
1980 oct	-	156.0	185.9	140.1	160.5	-	153.5	159.9	168.3	177.9	124.5	
nov	-	149.9	152.4	108.2	151.8	-	161.3	161.7	165.6	160.5	125.0	
dec	-	165.2	178.3	231.3	161.1	-	145.2	121.8	204.9	194.4	132.0	
1981 jan	-	155.8	163.3	328.1	154.8	-	163.8	172.8	148.4	202.8	114.4	
feb	-	153.9	210.3	164.2	146.0	-	165.2	192.5	153.7	209.3	110.8	
mar	-	141.6	210.9	281.1	171.8	-	168.4	168.3	159.4	203.6	0.0	
apr	-	144.7	196.7	173.3	169.2	-	167.2	189.4	221.0	173.3	0.0	
mai	-	153.2	213.0	208.8	171.2	-	175.2	264.3	226.9	210.3	0.0	
jun	-	150.4	229.4	125.5	172.8	-	192.3	244.4	191.8	216.8	0.0	
jul	-	148.5	211.8	104.6	184.1	-	173.8	350.8	195.2	201.4	0.0	
aug	-	124.6	202.1	101.0	153.5	-	130.2	186.0	174.5	164.4	0.0	
sep	-	174.7	200.4	149.1	161.9	-	181.6	236.4	198.3	209.1	145.7	
oct	-	170.1	180.0	102.9	164.0	-	173.0	214.7	178.6	207.7	156.4	
nov	-	170.6	234.8	144.7	169.2	-	181.7	185.3	139.1	192.3	159.8	
dec	-	-	-	-	-	-	-	-	-	-	-	
092 - BRENNSTOFFE SITC 3					FUELS SITC 3				PRODUITS ENERGETIQUES CTCI 3			
	1000 ECU											
1975	-	3 228 534	182 445	81 348	634 184	-	727 770	17 562	647 374	369 890	567 966	
	1975 - 100											
1978	-	120.2	135.7	101.6	134.9	-	121.0	108.2	128.2	124.2	88.9	
1979	-	154.4	170.8	122.1	172.4	-	160.8	136.9	163.3	175.9	101.9	
1980	-	220.7	268.2	138.9	229.3	-	249.2	201.5	233.8	253.9	135.1	
1981	-	-	-	-	-	-	-	-	-	-	-	
1980 IV	-	241.1	272.6	135.8	237.8	-	265.5	162.6	280.6	294.8	140.9	
1981 I	-	231.2	289.4	161.4	243.5	-	280.7	202.8	247.5	260.3	108.4	
II	-	241.7	270.0	145.3	252.2	-	283.6	167.4	357.8	320.2	0.0	
III	-	262.6	400.2	174.6	270.5	-	303.4	46.9	370.9	269.7	48.3	
IV	-	-	-	-	-	-	-	-	-	-	-	
1980 oct	-	223.8	248.1	122.4	230.1	-	268.8	60.8	258.3	227.3	129.1	
nov	-	217.1	253.1	161.6	217.0	-	226.9	260.2	230.7	293.8	134.4	
dec	-	282.5	316.8	123.3	266.3	-	300.7	176.9	352.8	363.4	159.2	
1981 jan	-	230.7	339.4	181.4	205.7	-	269.0	232.2	221.5	261.4	172.1	
feb	-	246.9	237.3	142.4	254.8	-	269.8	233.3	304.5	259.3	153.2	
mar	-	215.9	291.5	160.6	269.9	-	303.3	143.0	216.5	260.2	0.0	
apr	-	253.3	307.6	173.3	256.6	-	303.9	172.9	392.3	288.3	0.0	
mai	-	223.4	241.2	112.0	246.4	-	262.0	203.1	330.4	280.2	0.0	
jun	-	248.5	261.1	150.6	253.6	-	284.8	126.3	350.7	391.9	0.0	
jul	-	247.6	423.5	235.4	267.9	-	324.1	25.3	308.6	262.1	0.0	
aug	-	250.5	438.2	155.6	290.3	-	270.6	23.7	349.5	293.1	0.0	
sep	-	289.6	339.0	132.7	253.4	-	315.4	91.6	454.4	254.0	144.8	
oct	-	257.4	336.8	137.6	242.3	-	300.3	42.0	281.6	308.2	156.7	
nov	-	269.4	335.4	131.9	252.4	-	299.4	42.4	315.5	297.1	184.5	
dec	-	-	-	-	-	-	-	-	-	-	-	
093 - CHEMISCHE ERZEUGNISSE SITC 5					CHEMICALS SITC 5				PRODUITS CHIMIQUES CTCI 5			
	1000 ECU											
1975	-	447 864	29 090	26 629	102 768	-	82 773	3 675	51 573	44 007	107 348	
	1975 - 100											
1978	-	162.2	194.8	116.9	189.9	-	192.2	331.6	161.8	141.6	117.6	
1979	-	193.5	246.0	143.0	231.1	-	226.6	340.5	216.9	182.9	118.4	
1980	-	211.0	257.4	144.7	238.5	-	276.9	259.4	248.3	209.8	118.6	
1981	-	-	-	-	-	-	-	-	-	-	-	
1980 IV	-	210.6	235.8	147.7	249.0	-	277.7	284.4	269.5	192.1	107.6	
1981 I	-	212.3	258.1	154.9	290.1	-	279.6	326.4	230.8	227.5	68.6	
II	-	207.7	300.0	177.1	273.6	-	282.8	337.8	303.4	253.8	0.0	
III	-	219.9	280.5	147.5	264.2	-	310.9	371.8	293.1	264.7	50.2	
IV	-	-	-	-	-	-	-	-	-	-	-	
1980 oct	-	209.0	260.8	134.1	275.1	-	228.4	245.3	273.4	198.2	107.4	
nov	-	226.0	199.2	147.8	244.0	-	395.4	333.3	248.6	184.9	106.9	
dec	-	196.7	247.3	161.2	227.8	-	209.2	274.6	286.5	193.1	108.2	
1981 jan	-	214.1	236.6	143.7	310.4	-	263.1	198.5	210.5	208.7	99.0	
feb	-	208.9	265.9	152.0	279.1	-	214.2	410.8	249.1	218.6	106.0	
mar	-	213.8	271.7	169.1	280.8	-	361.5	369.7	232.7	255.1	0.0	
apr	-	199.5	297.2	188.3	276.6	-	227.3	254.0	323.0	246.7	0.0	
mai	-	210.9	272.2	181.9	261.9	-	345.2	414.7	279.9	233.4	0.0	
jun	-	212.7	330.7	161.2	282.3	-	275.9	344.7	307.3	281.2	0.0	
jul	-	219.0	267.2	130.1	291.8	-	376.0	462.6	245.0	258.9	0.0	
aug	-	178.4	254.6	139.9	232.2	-	217.8	294.4	297.8	237.0	0.0	
sep	-	262.4	319.8	172.4	268.5	-	338.8	358.4	336.4	298.2	150.0	
oct	-	254.7	311.0	178.4	334.4	-	292.3	323.4	249.2	279.7	143.0	
nov	-	244.8	287.9	182.6	305.3	-	301.7	432.7	255.3	234.9	139.0	
dec	-	-	-	-	-	-	-	-	-	-	-	

EINFUHR EXTRA-EG

IMPORTS EXTRA-EC

IMPORTATIONS EXTRA-CE

	EUR10	EUR9	UEBL/BLEU	DANMARK	BR DEUTSCHLAND	ΕΛΛΑΔΑ	FRANCE	IRELAND	ITALIA	NEDERLAND	UNITED KINGDOM
094 - MASCHINEN SITC 71 + 72											
					MACHINERY SITC 71 + 72						MACHINES CTCI 71 + 72
					1000 ECU						
1975 I	-	1 043 281	52 584	50 717	270 074	-	187 344	13 492	109 254	90 367	269 447
					1975 = 100						
1978	-	181.4	158.3	158.1	188.1	-	180.3	196.8	142.2	162.7	142.0
1979	-	180.1	178.1	151.0	217.8	-	174.6	238.7	163.9	175.4	157.3
1980	-	222.7	222.6	159.4	264.5	-	219.6	298.2	218.5	203.1	199.3
1981	-	-	-	-	-	-	-	-	-	-	-
1980 IV	-	247.1	246.5	171.4	296.6	-	251.0	319.2	271.1	220.5	204.9
1981 I	-	219.6	230.6	159.5	273.8	-	257.7	394.9	224.8	213.5	139.0
II	-	202.1	248.5	177.3	298.3	-	275.2	478.8	272.0	228.2	0.0
III	-	230.0	246.9	172.1	309.7	-	266.5	560.8	271.7	220.0	102.4
IV	-	-	-	-	-	-	-	-	-	-	-
1980 oct	-	250.6	263.8	182.7	302.3	-	262.2	291.1	236.6	232.1	210.8
nov	-	237.5	210.0	158.7	287.2	-	224.5	358.4	272.7	213.7	204.5
dec	-	253.4	265.8	172.9	300.5	-	266.2	307.9	303.9	215.8	199.3
1981 jan	-	220.6	200.9	146.1	252.2	-	230.6	400.3	208.1	204.4	201.4
feb	-	231.1	241.9	156.0	250.9	-	253.5	367.4	221.7	198.7	215.6
mar	-	207.0	249.2	176.3	318.3	-	289.0	417.1	244.8	237.3	0.0
apr	-	202.0	250.7	166.6	306.0	-	287.0	430.5	257.5	208.3	0.0
mai	-	201.1	245.4	175.0	291.3	-	260.6	528.4	297.8	230.7	0.0
jun	-	203.2	243.4	190.2	297.6	-	277.9	477.7	260.6	246.5	0.0
jul	-	217.8	217.3	174.9	345.3	-	278.1	619.1	296.0	231.3	0.0
aug	-	171.8	253.1	155.1	264.5	-	226.1	546.6	176.0	195.1	0.0
sep	-	300.5	270.3	186.3	319.2	-	295.1	516.7	343.2	233.4	307.2
oct	-	303.7	275.7	189.4	346.7	-	298.3	534.4	290.5	250.0	303.3
nov	-	302.7	238.3	186.9	356.4	-	272.3	577.7	265.9	252.5	322.4
dec	-	-	-	-	-	-	-	-	-	-	-
095 - FAHRZEUGE SITC 73											
					TRANSPORT EQUIPMENT SITC 73						MATERIEL DE TRANSPORT CTCI 73
					1000 ECU						
1975 I	-	335 842	37 107	26 483	60 667	-	68 280	2 287	25 933	42 762	72 322
					1975 = 100						
1978	-	227.6	145.4	110.4	255.1	-	182.8	384.8	171.3	180.6	375.0
1979	-	218.4	218.9	122.9	264.2	-	193.3	482.0	205.6	204.0	233.9
1980	-	245.0	287.8	99.3	299.4	-	245.9	492.5	370.6	166.5	223.6
1981	-	-	-	-	-	-	-	-	-	-	-
1980 IV	-	256.3	321.9	93.5	297.7	-	306.5	465.7	535.4	172.0	143.1
1981 I	-	269.3	375.8	99.2	446.7	-	285.2	643.4	264.1	213.8	136.0
II	-	273.3	422.4	191.3	459.7	-	319.4	588.5	436.1	203.2	0.0
III	-	244.1	331.0	154.5	379.9	-	277.5	691.2	396.1	161.6	66.8
IV	-	-	-	-	-	-	-	-	-	-	-
1980 oct	-	255.8	434.6	65.3	271.9	-	385.3	574.5	233.3	165.2	149.5
nov	-	239.2	293.2	120.3	295.8	-	284.0	501.4	395.8	184.3	133.4
dec	-	273.8	237.9	94.9	325.3	-	250.2	321.2	977.1	166.6	146.3
1981 jan	-	223.7	363.1	84.4	272.7	-	216.4	630.9	283.6	166.9	168.5
feb	-	287.6	288.5	93.6	445.4	-	309.3	658.7	241.1	238.6	239.4
mar	-	296.5	475.8	119.5	622.1	-	329.9	640.6	267.7	235.8	0.0
apr	-	297.5	499.0	360.8	463.8	-	325.0	839.4	366.5	236.2	0.0
mai	-	263.2	363.8	98.7	486.0	-	328.9	489.0	446.3	179.0	0.0
jun	-	259.1	404.5	114.4	429.2	-	304.1	437.2	495.5	194.5	0.0
jul	-	209.3	294.5	258.4	390.1	-	170.5	752.5	387.8	126.9	0.0
aug	-	202.7	350.3	115.9	423.5	-	206.2	531.8	162.8	158.9	0.0
sep	-	320.2	348.2	89.3	326.2	-	455.9	789.2	637.6	199.0	200.4
oct	-	282.7	286.9	90.7	513.9	-	214.6	828.7	541.7	139.5	195.9
nov	-	311.1	326.6	691.3	330.5	-	242.6	472.2	480.4	183.2	222.3
dec	-	-	-	-	-	-	-	-	-	-	-
096 - ANDERE INDUSTRIELLE ERZEUGNISSE SITC 6 + 8											
					OTHER MANUFACTURES SITC 6 + 8						AUTRES PRODUITS MANUFACTURES CTCI 6 + 8
					1000 ECU						
1975 I	-	2 240 454	146 711	108 854	665 619	-	302 874	14 684	174 758	150 025	676 933
					1975 = 100						
1978	-	163.3	187.6	134.6	171.7	-	154.9	169.6	160.7	181.7	154.7
1979	-	181.6	273.2	152.0	198.3	-	185.2	217.2	228.0	184.2	135.1
1980	-	226.7	322.0	156.7	235.2	-	231.7	252.6	302.0	217.3	188.9
1981	-	-	-	-	-	-	-	-	-	-	-
1980 IV	-	210.5	295.0	152.0	230.4	-	230.3	233.3	297.1	202.0	152.2
1981 I	-	198.9	286.0	152.9	239.8	-	243.0	275.9	243.0	233.3	106.7
II	-	172.0	323.4	151.8	228.8	-	256.1	328.1	301.5	227.5	0.0
III	-	187.5	275.9	162.9	247.8	-	232.7	329.8	272.1	227.3	58.9
IV	-	-	-	-	-	-	-	-	-	-	-
1980 oct	-	229.5	319.6	175.1	259.6	-	251.4	250.3	289.4	233.5	162.5
nov	-	200.2	274.8	147.4	217.3	-	209.6	247.9	285.7	193.9	149.6
dec	-	201.8	290.6	133.4	214.3	-	229.8	201.7	316.2	178.7	144.3
1981 jan	-	202.9	236.7	146.4	224.7	-	220.5	266.1	227.0	224.0	162.9
feb	-	211.2	297.3	150.9	231.6	-	237.9	253.7	242.5	228.7	157.3
mar	-	182.5	323.9	161.5	262.9	-	270.5	307.9	259.4	247.2	0.0
apr	-	171.8	312.7	155.8	230.9	-	243.6	289.0	323.6	224.9	0.0
mai	-	166.4	315.4	146.6	221.0	-	243.5	336.5	287.9	229.4	0.0
jun	-	178.0	342.0	153.0	234.4	-	281.4	358.8	292.9	228.2	0.0
jul	-	176.2	268.7	139.9	257.2	-	265.4	328.2	289.5	220.2	0.0
aug	-	146.1	250.3	146.3	227.3	-	171.1	298.3	197.9	217.7	0.0
sep	-	240.2	308.8	202.7	258.9	-	261.8	362.9	328.9	244.0	176.8
oct	-	234.9	268.4	195.8	264.9	-	252.4	342.2	299.2	238.5	176.9
nov	-	231.2	353.7	189.2	247.9	-	256.3	356.1	274.6	218.9	176.3
dec	-	-	-	-	-	-	-	-	-	-	-

AUSFUHR EXTRA-EG

EXPORTS EXTRA-EC

EXPORTATIONS EXTRA-CE

	EUR10	EUR9	UEBL/BLEU	DANMARK	BR DEUTSCHLAND	ΕΛΛΑΔΑ	FRANCE	IRELAND	ITALIA	NEDERLAND	UNITED KINGDOM
097 - INSGESAMT - SITC 0-9 SAISONBEREINIGT					TOTAL - SEASONALLY ADJUSTED SITC 0-9					TOTAL - CTIC 0-9 DESAISONNALISE	
					1975 - 100						
1978	-	143.4	146.7	124.5	147.2	-	133.7	187.7	147.3	138.4	145.9
1979	-	159.9	161.1	138.7	158.1	-	158.0	220.4	172.3	154.2	160.4
1980	-	185.0	192.0	154.8	175.9	-	184.3	290.2	190.6	183.3	198.7
1981	-	-	-	200.7	209.5	-	225.4	403.4	257.3	222.0	116.6
1980 IV	-	192.2	195.4	161.5	176.7	-	195.8	321.4	193.5	186.4	213.9
1981 I	-	186.7	190.6	181.4	183.7	-	200.8	321.8	204.2	192.2	159.7
II	-	177.7	218.9	202.8	198.6	-	222.6	389.6	249.4	216.8	17.2
III	-	199.2	233.6	207.9	214.6	-	232.3	433.8	284.9	229.6	60.9
IV	-	-	-	213.6	232.0	-	236.2	467.1	281.1	239.6	199.5
1980 oct	-	188.8	181.0	157.9	180.1	-	196.6	332.1	168.9	182.2	213.5
nov	-	185.0	198.0	155.5	169.4	-	184.4	299.4	194.9	174.2	205.9
dec	-	202.8	207.1	170.9	180.5	-	206.4	332.6	216.6	202.7	222.3
1981 jan	-	191.8	179.8	180.2	175.8	-	185.2	319.8	207.3	177.8	225.8
feb	-	203.5	192.3	177.1	186.3	-	205.0	316.5	220.1	195.4	220.2
mar	-	164.9	199.5	186.9	189.0	-	212.0	328.9	185.2	203.4	33.1
apr	-	180.8	216.2	203.5	200.1	-	225.4	338.7	257.9	203.9	30.6
mai	-	170.5	216.8	198.5	196.2	-	220.1	369.6	214.2	209.3	16.0
jun	-	181.8	223.5	206.5	199.5	-	222.3	460.6	276.2	237.0	4.9
jul	-	193.3	237.5	209.4	229.2	-	231.1	419.5	288.6	243.7	-3.6
aug	-	175.4	216.0	208.4	198.1	-	232.1	431.1	249.9	215.9	2.0
sep	-	228.7	247.3	206.0	216.5	-	233.8	451.0	316.2	229.3	184.2
oct	-	235.3	228.3	201.8	229.3	-	232.2	453.9	301.9	237.7	203.8
nov	-	234.2	225.2	234.0	232.2	-	239.0	472.7	275.0	255.1	194.6
dec	-	-	-	205.0	234.4	-	237.5	474.7	266.3	226.0	200.0
098 - INSGESAMT - SITC 0-9					TOTAL - SITC 0-9					TOTAL - CTIC 0-9	
					MIO ECU						
1975	-	10 103.6	569.1	321.7	3 417.4	-	1 778.9	44.2	1 288.1	689.4	1 994.7
					1975 - 100						
1978	-	143.4	146.7	124.5	147.2	-	133.7	187.7	147.3	138.4	145.9
1979	-	159.9	161.1	138.7	158.1	-	158.0	220.4	172.3	154.2	160.4
1980	-	185.0	192.0	154.8	175.9	-	184.3	290.2	190.6	183.3	198.7
1981	-	-	-	200.7	209.5	-	225.4	403.4	257.3	222.0	116.6
1980 IV	-	202.0	203.1	170.6	186.7	-	204.8	319.8	226.5	192.5	215.6
1981 I	-	180.4	195.7	182.3	181.6	-	201.4	305.3	184.4	194.3	144.9
II	-	178.4	225.3	204.4	200.1	-	234.3	399.3	263.8	218.1	0.0
III	-	198.0	225.4	197.2	212.0	-	222.9	444.6	278.6	230.7	75.3
IV	-	-	-	218.7	244.2	-	243.2	464.7	302.3	244.8	246.2
1980 oct	-	197.6	200.7	170.8	192.8	-	204.9	328.9	170.7	190.6	219.8
nov	-	187.5	195.7	164.0	173.6	-	182.6	313.4	203.4	178.8	208.9
dec	-	221.0	213.0	177.1	193.6	-	226.8	317.2	305.3	208.0	220.0
1981 jan	-	180.4	177.9	171.0	164.4	-	169.2	284.8	168.2	176.3	227.2
feb	-	193.7	190.8	174.0	178.6	-	201.9	293.8	207.1	186.8	207.6
mar	-	167.2	218.5	201.8	201.9	-	233.1	337.2	178.0	219.7	0.0
apr	-	178.5	226.6	204.2	203.6	-	233.9	326.4	266.1	202.5	0.0
mai	-	167.9	218.8	194.8	195.4	-	222.5	395.0	221.7	206.7	0.0
jun	-	188.8	230.5	214.3	201.3	-	246.4	476.5	303.4	245.1	0.0
jul	-	197.8	235.3	178.4	235.7	-	245.6	437.6	292.8	244.5	0.0
aug	-	161.3	183.7	202.2	185.5	-	203.2	423.9	232.6	212.0	0.0
sep	-	234.8	257.3	211.1	214.6	-	219.9	472.2	310.4	235.5	225.8
oct	-	255.6	248.2	209.9	248.0	-	239.8	454.4	298.7	248.2	262.7
nov	-	244.4	221.7	243.5	238.8	-	237.2	486.6	270.4	261.4	239.1
dec	-	-	-	202.6	245.9	-	252.6	453.0	337.7	224.9	236.8
099 - NAHRUNGS-UND GENUSSMITTEL SITC 0+1					FOOD, DRINK AND TOBACCO SITC 0+1					PRODUITS ALIMENTAIRES, BOISSONS, TABAC CTIC 0+1	
					1000 ECU					1000 ECU	
1975	-	660 187	26 406	67 098	66 625	-	192 191	12 305	67 898	99 396	128 268
					1975 - 100						
1978	-	144.2	184.1	140.5	188.8	-	130.4	172.8	124.3	147.9	140.5
1979	-	161.3	217.4	141.1	215.5	-	151.2	248.4	168.9	153.3	141.3
1980	-	210.9	281.1	154.4	290.4	-	227.9	384.3	178.5	191.6	175.0
1981	-	-	-	-	-	-	-	-	-	-	-
1980 IV	-	236.0	304.2	178.8	291.2	-	255.0	430.0	210.0	213.0	207.6
1981 I	-	250.8	423.5	188.2	384.0	-	304.2	394.0	174.9	238.4	134.9
II	-	254.0	349.7	211.9	451.8	-	322.5	564.2	249.1	284.8	0.0
III	-	258.6	426.2	218.6	365.9	-	301.4	691.4	262.5	278.4	66.2
IV	-	-	-	-	-	-	-	-	-	-	-
1980 oct	-	228.6	286.1	188.2	324.4	-	223.3	480.9	135.3	237.2	214.4
nov	-	229.1	342.0	172.2	260.3	-	248.7	434.2	223.2	194.1	200.8
dec	-	250.2	284.6	175.9	288.9	-	292.9	375.0	271.6	207.6	207.6
1981 jan	-	248.9	406.4	174.9	356.3	-	279.2	425.9	167.0	201.1	217.6
feb	-	258.2	398.6	178.2	361.8	-	302.2	344.0	205.2	237.8	187.1
mar	-	245.3	465.6	211.4	434.0	-	331.1	412.1	152.6	276.4	0.0
apr	-	254.8	368.3	207.7	511.8	-	333.2	427.2	215.0	267.4	0.0
mai	-	238.0	284.0	202.0	363.2	-	295.6	454.8	312.8	283.9	0.0
jun	-	269.2	396.7	226.0	480.3	-	338.7	810.7	219.5	302.9	0.0
jul	-	268.9	470.2	218.9	460.1	-	321.4	590.5	260.8	332.3	0.0
aug	-	211.3	373.6	207.0	283.0	-	271.2	767.5	163.6	243.4	0.0
sep	-	295.6	434.9	229.8	354.6	-	311.5	716.3	363.0	259.4	198.6
oct	-	299.2	291.0	217.4	365.4	-	299.1	609.4	366.3	266.3	269.5
nov	-	301.6	409.8	185.8	368.0	-	297.8	575.2	336.0	266.4	293.7
dec	-	-	-	-	-	-	-	-	-	-	-

AUSFUHR EXTRA-EG
EXPORTS EXTRA-EC
EXPORTATIONS EXTRA-CE

	EUR10	EUR9	UEBL/BLEU	DANMARK	BR DEUTSCHLAND	EAAAΔA	FRANCE	IRELAND	ITALIA	NEDERLAND	UNITED KINGDOM
100 - ROHSTOFFE SITC 2 + 4					RAW MATERIALS SITC 2 + 4					MATIERES PREMIERES CTCI 2 + 4	
					1000 ECU						
1975	-	226 783	12 385	15 565	60 224	-	43 075	2 118	20 686	35 263	37 467
					1975 - 100						
1978	-	143.5	175.9	141.5	140.3	-	133.1	112.1	138.8	157.3	141.8
1979	-	153.7	151.0	158.0	158.9	-	147.2	145.9	170.0	162.1	135.1
1980	-	181.0	161.3	162.3	192.1	-	166.5	189.2	201.1	183.9	179.7
1981	-	-	-	-	-	-	-	-	-	-	-
1980 IV	-	191.3	175.3	144.0	202.6	-	188.1	135.3	217.5	195.3	186.7
1981 I	-	193.3	171.6	282.0	212.1	-	184.0	205.7	228.0	197.5	120.4
II	-	186.8	202.8	244.4	220.5	-	224.7	248.9	257.6	204.9	0.0
III	-	178.9	180.7	128.2	220.7	-	168.3	222.7	268.6	208.5	64.9
IV	-	-	-	-	-	-	-	-	-	-	-
1980 oct	-	185.5	206.3	127.2	211.0	-	169.5	70.1	156.7	214.6	175.5
nov	-	172.0	155.4	130.3	184.8	-	155.9	222.2	178.6	171.1	187.3
dec	-	216.3	164.1	174.4	211.9	-	238.8	113.6	317.2	200.1	197.3
1981 jan	-	180.9	148.3	233.5	174.4	-	148.4	190.2	276.7	178.4	166.6
feb	-	203.5	165.2	341.8	202.7	-	174.7	207.5	225.3	188.5	194.7
mar	-	195.6	201.5	270.9	259.2	-	228.7	219.4	182.1	225.5	0.0
apr	-	200.7	227.8	279.0	229.7	-	236.0	244.6	277.7	229.5	0.0
mai	-	180.1	198.0	198.9	217.3	-	219.3	282.2	194.8	230.7	0.0
jun	-	179.5	182.6	255.3	214.6	-	218.9	220.1	300.2	154.6	0.0
jul	-	163.3	194.1	80.1	225.8	-	191.1	309.0	241.9	167.1	0.0
aug	-	149.0	124.6	140.8	207.5	-	128.5	233.0	178.8	221.9	0.0
sep	-	224.6	223.5	163.7	228.7	-	185.2	126.1	384.9	236.5	194.7
oct	-	217.7	216.2	175.8	233.5	-	183.2	209.9	297.6	198.9	224.0
nov	-	199.4	197.1	166.7	218.5	-	161.4	103.5	285.3	171.8	210.5
dec	-	-	-	-	-	-	-	-	-	-	-
101 - BRENNSTOFFE SITC 3					FUELS SITC 3					PRODUITS ENERGETIQUES CTCI 3	
					1000 ECU						
1975	-	393 866	36 266	16 168	67 112	-	40 194	221	91 532	90 004	52 370
					1975 - 100						
1978	-	149.3	117.2	98.1	157.6	-	150.4	305.6	154.7	105.4	241.0
1979	-	208.9	202.3	148.6	177.6	-	245.1	114.7	176.9	157.7	388.4
1980	-	205.4	203.5	145.1	136.1	-	270.9	107.4	127.7	112.0	590.3
1981	-	-	-	-	-	-	-	-	-	-	-
1980 IV	-	217.2	175.8	100.4	146.3	-	268.4	37.9	138.8	99.7	673.4
1981 I	-	215.2	164.8	179.8	158.3	-	327.9	77.2	129.6	108.2	581.4
II	-	164.2	150.8	196.5	158.8	-	392.1	494.2	224.4	98.8	0.0
III	-	240.4	204.4	178.1	158.4	-	433.2	71.4	219.7	142.9	445.8
IV	-	-	-	-	-	-	-	-	-	-	-
1980 oct	-	211.0	176.3	59.3	150.1	-	283.8	98.8	62.4	101.4	752.7
nov	-	225.4	171.5	120.5	131.1	-	218.0	7.2	151.6	91.5	782.0
dec	-	215.2	179.7	121.3	157.7	-	303.3	7.7	202.4	106.3	485.4
1981 jan	-	242.7	202.2	182.7	131.4	-	228.6	178.0	127.2	102.4	885.6
feb	-	263.6	127.1	151.8	171.1	-	399.6	47.6	141.4	125.6	858.5
mar	-	139.3	165.1	204.9	172.4	-	355.6	5.9	120.2	96.7	0.0
apr	-	150.8	160.2	194.7	155.4	-	437.1	53.5	178.1	67.9	0.0
mai	-	109.9	119.7	190.2	135.0	-	327.7	1 417.4	60.9	86.2	0.0
jun	-	231.9	172.6	204.8	188.9	-	411.7	11.8	434.1	142.2	0.0
jul	-	160.1	184.6	205.1	170.0	-	389.0	183.5	141.9	144.0	0.0
aug	-	160.0	185.7	175.9	156.4	-	336.2	13.6	193.8	129.7	0.0
sep	-	401.1	242.8	153.3	148.9	-	574.3	17.2	323.4	155.1	1 337.3
oct	-	336.8	358.5	146.7	145.0	-	378.4	109.6	310.9	112.8	1 025.8
nov	-	317.0	173.1	222.8	129.2	-	529.6	76.1	207.3	151.3	1 001.0
dec	-	-	-	-	-	-	-	-	-	-	-
102 - CHEMISCHE ERZEUGNISSE SITC 5					CHEMICALS SITC 5					PRODUITS CHIMIQUES CTCI 5	
					1000 ECU						
1975	-	1 136 989	69 354	27 671	403 353	-	179 206	6 612	113 498	124 198	213 096
					1975 - 100						
1978	-	148.0	146.5	132.1	152.0	-	159.7	250.7	120.9	141.6	148.2
1979	-	148.7	128.5	133.2	158.3	-	156.7	273.5	141.0	127.2	145.7
1980	-	167.3	152.2	149.9	173.4	-	185.0	317.7	157.1	135.3	167.6
1981	-	-	-	-	-	-	-	-	-	-	-
1980 IV	-	168.0	171.8	162.6	170.2	-	180.1	329.0	179.8	133.6	161.7
1981 I	-	160.6	162.9	177.0	186.5	-	180.9	260.8	145.4	148.6	103.7
II	-	160.8	187.8	191.6	196.0	-	221.5	380.1	209.8	156.9	0.0
III	-	179.1	190.0	192.9	202.9	-	240.7	396.8	197.1	179.6	60.0
IV	-	-	-	-	-	-	-	-	-	-	-
1980 oct	-	164.0	165.3	161.5	171.4	-	170.6	376.8	154.5	129.5	163.1
nov	-	156.5	167.1	176.3	159.7	-	165.1	246.8	156.7	129.4	149.9
dec	-	183.4	182.8	150.1	179.5	-	204.5	363.5	228.2	142.0	172.2
1981 jan	-	153.5	153.3	157.9	165.1	-	151.2	235.2	133.4	136.0	151.2
feb	-	174.0	156.3	172.8	188.1	-	182.8	235.4	169.0	150.8	160.0
mar	-	154.4	179.1	200.3	206.2	-	208.7	311.7	133.8	159.0	0.0
apr	-	161.2	204.7	162.3	202.0	-	206.9	294.7	211.5	161.5	0.0
mai	-	150.2	154.0	206.7	191.0	-	211.3	407.6	165.4	145.3	0.0
jun	-	171.1	204.8	205.8	195.0	-	246.2	438.0	252.4	164.0	0.0
jul	-	174.9	183.0	192.9	216.5	-	260.4	399.6	199.6	173.4	0.0
aug	-	162.9	158.8	184.9	193.7	-	253.0	419.5	167.1	192.4	0.0
sep	-	199.4	228.3	200.7	198.4	-	208.9	371.3	224.6	173.2	180.1
oct	-	198.5	194.1	215.3	201.9	-	198.5	480.1	206.7	173.1	192.9
nov	-	183.4	179.4	187.2	186.4	-	202.6	579.5	158.4	151.5	181.7
dec	-	-	-	-	-	-	-	-	-	-	-

AUSFUHR EXTRA-EG

EXPORTS EXTRA-EC

EXPORTATIONS EXTRA-CE

	EUR10	EUR9	UEBL/BLEU	DANMARK	BR DEUTSCHLAND	ΕΛΛΑΔΑ	FRANCE	IRELAND	ITALIA	NEDERLAND	UNITED KINGDOM	
103 - MASCHINEN					MACHINERY SITC 71+72							MACHINES CTCI 71+72
					1000 ECU							
1975	-	2 987 266	95 496	85 715	1 200 434	-	465 738	6 140	366 227	137 269	630 253	
					1975 - 100							
1978	-	140.5	132.8	114.1	152.4	-	134.6	192.0	137.7	152.3	125.7	
1979	-	139.4	122.3	123.5	146.1	-	146.0	213.7	143.5	129.3	125.4	
1980	-	161.1	148.6	140.0	161.0	-	160.6	290.2	174.8	140.6	161.5	
1981	-	-	-	-	-	-	-	-	-	-	-	
1980 IV	-	181.4	174.3	159.0	176.0	-	184.0	304.9	217.5	154.6	177.3	
1981 I	-	148.9	138.3	149.4	154.9	-	170.2	357.6	160.8	150.8	113.9	
II	-	147.5	167.6	166.1	175.6	-	190.1	449.0	237.6	154.4	0.0	
III	-	159.9	158.7	158.1	181.7	-	175.2	459.9	233.5	156.0	62.8	
IV	-	-	-	-	-	-	-	-	-	-	-	
1980 oct	-	177.1	153.8	154.3	182.2	-	179.5	285.9	162.5	150.4	185.5	
nov	-	165.4	137.0	155.8	161.4	-	164.6	298.3	187.5	144.4	169.9	
dec	-	201.5	232.3	167.0	184.5	-	208.0	330.6	302.5	169.0	176.5	
1981 jan	-	150.2	127.3	136.6	140.7	-	150.3	274.6	140.6	147.9	178.3	
feb	-	169.6	127.8	137.2	154.8	-	167.9	371.8	182.3	122.5	163.5	
mar	-	136.9	159.7	174.6	169.2	-	192.3	426.5	159.5	182.1	0.0	
apr	-	148.3	175.1	163.1	175.4	-	193.2	411.1	244.0	144.6	0.0	
mai	-	144.1	165.9	174.6	180.7	-	178.0	472.2	213.0	136.6	0.0	
jun	-	150.1	161.8	160.6	170.7	-	199.2	463.9	255.7	182.1	0.0	
jul	-	162.2	166.1	144.5	205.2	-	197.2	489.7	249.3	174.5	0.0	
aug	-	129.7	140.4	144.1	158.1	-	164.0	334.7	203.8	137.1	0.0	
sep	-	187.8	169.6	185.5	181.8	-	164.3	555.2	247.4	156.3	188.5	
oct	-	218.0	173.2	182.6	225.7	-	208.3	442.4	248.3	193.9	207.5	
nov	-	211.5	171.2	198.0	219.0	-	198.2	653.2	228.6	198.7	203.4	
dec	-	-	-	-	-	-	-	-	-	-	-	
104 - FAHRZEUGE					TRANSPORT EQUIPMENT SITC 73							MATERIEL DE TRANSPORT CTCI 73
					1000 ECU							
1975	-	1 449 889	48 784	25 369	605 452	-	282 967	1 069	151 319	70 612	264 318	
					1975 - 100							
1978	-	125.3	89.0	89.4	127.4	-	122.5	88.6	131.2	76.1	143.5	
1979	-	134.5	103.5	79.0	139.7	-	162.9	162.0	133.3	72.9	120.3	
1980	-	145.2	127.2	70.6	153.5	-	166.2	142.2	146.3	109.1	123.1	
1981	-	-	-	-	-	-	-	-	-	-	-	
1980 IV	-	154.0	114.9	78.9	162.3	-	188.7	134.9	165.7	128.9	112.5	
1981 I	-	143.2	126.9	127.9	160.6	-	181.1	106.7	161.0	75.7	75.3	
II	-	158.7	158.1	201.1	182.9	-	231.9	118.8	210.7	125.9	0.0	
III	-	167.2	122.1	159.4	190.9	-	207.5	132.8	267.3	121.0	34.0	
IV	-	-	-	-	-	-	-	-	-	-	-	
1980 oct	-	145.2	136.1	86.7	163.4	-	191.7	122.8	96.5	83.6	105.4	
nov	-	138.1	99.9	44.7	151.5	-	160.6	169.2	134.4	74.7	118.6	
dec	-	178.7	108.8	105.3	172.0	-	213.7	112.8	266.3	228.4	113.5	
1981 jan	-	132.2	106.4	215.7	141.9	-	127.7	110.7	137.6	43.5	132.2	
feb	-	142.1	113.1	79.2	152.0	-	174.2	93.0	181.0	70.2	93.7	
mar	-	155.4	161.2	88.9	188.0	-	241.6	116.6	164.5	113.5	0.0	
apr	-	158.8	155.3	283.2	184.1	-	219.4	96.3	228.9	101.9	0.0	
mai	-	147.9	164.2	101.0	169.6	-	224.9	108.6	192.3	118.4	0.0	
jun	-	169.4	154.7	219.2	195.1	-	251.4	151.3	211.0	157.5	0.0	
jul	-	175.3	117.9	98.6	202.2	-	228.5	150.4	314.6	156.5	0.0	
aug	-	139.9	95.4	302.1	158.7	-	188.6	135.4	235.8	73.8	0.0	
sep	-	186.4	152.9	77.5	211.7	-	205.4	112.4	251.6	132.6	102.1	
oct	-	218.1	162.7	84.1	245.3	-	252.9	87.9	202.0	151.2	169.2	
nov	-	220.9	166.3	577.4	257.0	-	225.1	326.0	182.3	128.5	156.1	
dec	-	-	-	-	-	-	-	-	-	-	-	
105 - ANDERE INDUSTRIELLE ERZEUGNISSE					OTHER MANUFACTURES SITC 6+8							AUTRES PRODUITS MANUFACTURES CTCI 6+8
					1000 ECU							
1975	-	3 020 207	239 971	82 226	951 924	-	528 986	9 890	466 562	128 278	612 377	
					1975 - 100							
1978	-	151.4	152.2	134.7	147.0	-	138.2	189.9	167.6	159.6	156.9	
1979	-	162.7	154.8	145.0	156.8	-	153.1	191.2	192.9	134.4	168.4	
1980	-	183.2	181.5	165.3	171.6	-	176.2	231.1	205.3	143.2	201.2	
1981	-	-	-	-	-	-	-	-	-	-	-	
1980 IV	-	200.0	191.4	180.1	183.6	-	193.4	274.5	244.7	158.4	210.8	
1981 I	-	176.5	179.2	178.3	176.3	-	188.8	269.9	203.9	155.9	147.1	
II	-	171.8	218.6	194.5	185.2	-	218.2	287.2	285.6	175.0	0.0	
III	-	194.9	209.2	204.6	212.7	-	207.6	311.2	309.4	189.2	61.5	
IV	-	-	-	-	-	-	-	-	-	-	-	
1980 oct	-	197.8	195.6	200.5	191.2	-	195.2	261.9	204.5	166.2	211.1	
nov	-	187.7	191.8	180.0	175.5	-	173.7	284.8	220.8	153.7	198.7	
dec	-	214.6	186.8	159.6	184.2	-	211.4	276.9	308.8	155.4	222.6	
1981 jan	-	179.7	149.3	148.4	163.9	-	165.6	216.9	181.3	143.8	238.3	
feb	-	189.1	186.8	175.1	169.1	-	186.1	294.0	228.0	146.6	202.5	
mar	-	160.9	201.5	211.4	195.8	-	214.8	298.7	202.3	177.2	0.0	
apr	-	171.9	217.8	183.3	187.2	-	217.8	251.2	290.3	160.6	0.0	
mai	-	163.4	225.0	193.5	184.2	-	209.9	321.8	245.5	152.4	0.0	
jun	-	179.9	213.1	206.6	184.3	-	226.8	288.4	321.0	212.0	0.0	
jul	-	198.1	236.6	159.7	233.3	-	238.5	361.3	327.7	185.9	0.0	
aug	-	156.3	153.2	213.6	188.2	-	183.9	216.0	251.3	171.1	0.0	
sep	-	230.3	237.7	240.5	216.6	-	200.4	356.3	349.1	210.7	184.8	
oct	-	247.0	223.5	237.3	237.7	-	236.2	396.2	329.4	215.8	222.5	
nov	-	239.7	211.4	226.9	234.6	-	231.7	390.2	312.6	212.5	214.8	
dec	-	-	-	-	-	-	-	-	-	-	-	

EINFUHR INTRA-EG

IMPORTS INTRA-EC

IMPORTATIONS INTRA-CE

	EUR10	EUR9	UEBL/BLEU	DANMARK	BR DEUTSCHLAND	ΕΛΛΑΔΑ	FRANCE	IRELAND	ITALIA	NEDERLAND	UNITED KINGDOM
106 - INSGESAMT - SITC 0-9 SAISONBEREINIGT	TOTAL - SEASONALLY ADJUSTED SITC 0-9						TOTAL - CTCI 0-9 DESAISONNALISE				
	1975 - 100										
1978	-	156,6	157,8	147,8	160,0	-	154,6	186,6	148,1	147,4	167,7
1979	-	187,6	163,4	178,1	191,8	-	188,1	245,0	188,1	171,7	218,5
1980	-	210,6	192,6	179,8	212,3	-	208,9	283,1	235,9	183,5	236,2
1981	-	-	-	196,7	232,8	-	226,5	336,7	247,1	193,1	134,3
1980 IV	-	210,7	189,9	176,2	212,4	-	213,2	306,5	241,9	179,0	231,6
1981 I	-	205,1	194,0	184,5	221,3	-	213,1	303,6	236,2	177,1	156,9
II	-	190,2	197,5	191,2	218,6	-	213,8	325,0	253,7	185,4	9,2
III	-	210,7	207,8	199,6	236,7	-	230,4	363,5	262,3	197,3	78,5
IV	-	-	-	213,9	248,4	-	247,6	356,7	253,3	205,3	244,4
1980 oct	-	213,4	192,1	171,4	214,8	-	216,0	267,3	249,0	184,9	232,8
nov	-	205,5	181,6	167,0	208,9	-	205,1	289,4	256,0	173,3	219,7
dec	-	213,3	195,9	200,2	213,4	-	218,6	362,7	220,8	178,8	242,3
1981 jan	-	206,9	185,4	175,7	216,0	-	208,4	293,0	234,3	166,2	217,2
feb	-	216,2	201,1	186,8	215,8	-	219,0	294,9	241,3	183,6	234,1
mar	-	192,4	195,7	191,0	232,2	-	212,0	323,0	232,9	181,6	19,5
apr	-	182,1	201,3	180,4	217,8	-	214,9	311,8	257,4	186,2	21,5
mai	-	186,5	190,8	206,6	216,3	-	207,2	306,8	252,2	180,4	7,9
jun	-	192,1	200,3	186,7	221,5	-	219,4	356,3	251,4	189,7	-1,7
jul	-	202,4	207,8	197,2	237,2	-	232,1	382,2	263,3	206,6	-8,0
aug	-	191,4	198,7	186,1	227,2	-	216,0	326,9	233,3	188,7	17,8
sep	-	238,2	216,9	215,4	245,7	-	243,2	381,3	290,1	196,6	225,6
oct	-	232,0	204,8	208,1	242,3	-	239,0	365,7	267,3	201,2	218,7
nov	-	239,7	200,4	210,7	249,3	-	246,8	372,5	264,8	200,4	262,8
dec	-	-	-	222,9	253,7	-	257,0	332,0	227,7	214,3	251,8
107 - INSGESAMT - SITC 0-9	TOTAL - SITC 0-9						TOTAL - CTCI 0-9				
	MIO ECU										
1975	-	9 779	1 390	320	2 493	-	1 780	175	1 110	1 348	1 163
	1975 - 100										
1978	-	156,6	157,8	147,8	160,0	-	154,6	186,6	148,1	147,4	167,7
1979	-	187,6	163,4	178,1	191,8	-	188,1	245,0	188,1	171,7	218,5
1980	-	210,6	192,6	179,8	212,3	-	208,9	283,1	235,9	183,5	236,2
1981	-	-	-	196,7	232,8	-	226,5	336,7	247,1	193,1	134,3
1980 IV	-	214,6	192,6	180,1	214,0	-	216,8	304,8	255,8	184,5	230,9
1981 I	-	205,4	202,2	188,5	225,8	-	219,4	311,0	224,2	176,7	148,5
II	-	193,1	201,3	191,2	224,5	-	220,0	335,1	251,7	191,0	0,0
III	-	200,8	190,9	188,9	227,8	-	210,4	354,9	242,3	191,2	92,1
IV	-	-	-	218,1	253,2	-	256,1	346,0	270,3	213,4	296,5
1980 oct	-	221,6	205,7	181,5	223,9	-	228,0	271,3	239,9	196,1	241,1
nov	-	206,8	181,3	158,8	209,4	-	204,9	309,1	255,3	172,9	225,2
dec	-	215,6	190,7	200,0	208,6	-	217,4	334,0	272,1	184,6	226,4
1981 jan	-	193,6	179,9	168,5	209,6	-	198,5	295,8	201,1	147,5	206,4
feb	-	215,2	207,5	181,0	213,1	-	223,3	294,9	228,0	183,2	239,1
mar	-	207,5	219,3	216,0	254,8	-	238,4	342,3	243,3	199,3	0,0
apr	-	193,3	208,6	181,6	224,5	-	218,1	310,0	253,0	192,0	0,0
mai	-	189,2	189,5	201,5	220,4	-	210,5	341,5	262,5	183,0	0,0
jun	-	196,7	205,7	190,7	228,8	-	231,3	353,9	239,7	198,0	0,0
jul	-	199,4	180,2	179,6	243,3	-	230,4	389,8	260,8	198,5	0,0
aug	-	161,9	178,1	174,1	201,2	-	168,1	300,3	188,0	177,0	0,0
sep	-	241,1	216,5	213,0	238,2	-	242,7	374,5	278,0	198,1	276,2
oct	-	250,6	221,8	220,4	256,8	-	266,2	367,5	261,1	216,0	283,9
nov	-	250,3	200,5	210,6	253,9	-	252,6	390,5	269,9	201,6	326,3
dec	-	-	-	223,3	248,8	-	259,5	279,9	280,0	222,5	279,3
108 - NAHRUNGS-UND GENUSSMITTEL SITC 0+1	FOOD, DRINK AND TOBACCO SITC 0+1				PRODUITS ALIMENTAIRES, BOISSONS, TABAC CTCI 0+1						
	1000 ECU										
1975	-	431 885,0	153 154,1	18 995,8	393 910,9	-	188 620,7	18 228,2	248 703,3	135 802,7	274 470,6
	1975 - 100										
1978	-	150,2	166,0	192,4	154,4	-	168,6	215,3	135,1	163,0	122,7
1979	-	189,3	183,5	233,1	164,0	-	189,7	284,9	157,9	192,5	141,7
1980	-	183,4	202,2	257,9	173,8	-	204,5	332,2	175,0	215,2	149,2
1981	-	-	-	-	-	-	-	-	-	-	-
1980 IV	-	196,5	222,6	286,1	170,2	-	237,5	398,1	198,0	231,1	153,6
1981 I	-	173,3	206,1	345,3	173,3	-	214,2	447,3	176,5	179,8	90,7
II	-	175,5	221,2	374,4	199,0	-	232,0	425,6	175,8	269,5	0,0
III	-	181,5	223,4	341,3	194,2	-	237,5	450,1	165,0	237,3	59,7
IV	-	-	-	-	-	-	-	-	-	-	-
1980 oct	-	199,1	228,8	289,8	176,1	-	259,0	376,6	164,6	232,2	171,0
nov	-	188,2	208,9	283,2	159,6	-	225,1	401,7	201,9	203,7	151,4
dec	-	202,4	230,0	285,5	175,1	-	228,5	416,1	227,6	257,3	138,4
1981 jan	-	172,9	202,1	268,3	158,3	-	202,6	409,8	187,9	154,1	130,5
feb	-	178,7	203,5	375,3	168,6	-	204,4	448,2	161,2	187,6	141,8
mar	-	168,3	212,7	392,4	192,9	-	235,6	483,9	180,6	197,7	0,0
apr	-	173,6	226,6	306,6	207,3	-	223,9	366,2	167,4	263,9	0,0
mai	-	170,7	202,2	368,7	193,9	-	221,7	442,0	188,4	245,4	0,0
jun	-	182,1	234,7	448,0	195,8	-	250,5	468,7	171,6	299,2	0,0
jul	-	173,6	208,2	356,3	201,4	-	241,1	454,7	160,0	272,7	0,0
aug	-	154,3	210,7	330,4	186,6	-	204,4	408,2	141,1	204,7	0,0
sep	-	216,5	251,4	337,2	194,5	-	266,8	487,3	193,9	234,5	179,1
oct	-	235,3	252,5	347,5	214,1	-	283,6	474,5	234,6	232,8	201,4
nov	-	224,4	219,4	365,3	202,4	-	266,1	493,4	216,3	248,2	198,3
dec	-	-	-	-	-	-	-	-	-	-	-

EINFUHR INTRA-EG

IMPORTS INTRA-EC

IMPORTATIONS INTRA-CE

	EUR10	EUR9	UEBL/BLEU	DANMARK	BR DEUTSCHLAND	ΕΛΛΑΔΑ	FRANCE	IRELAND	ITALIA	NEDERLAND	UNITED KINGDOM
109 - ROHSTOFFE SITC 2+4					RAW MATERIALS SITC 2+4				MATIERES PREMIERES CTCI 2+4		
					1000 ECU						
1975	-	472 990	73 655	6 906	125 510	-	70 677	4 997	101 894	54 112	35 239
					1975 - 100						
1978	-	141.9	135.3	191.6	149.0	-	138.0	174.7	135.1	126.9	167.3
1979	-	177.4	164.4	235.4	179.9	-	176.0	238.6	185.4	144.7	205.9
1980	-	190.2	185.4	261.5	200.3	-	192.7	227.0	189.8	155.3	197.2
1981	-	-	-	-	-	-	-	-	-	-	-
1980 IV	-	192.9	176.2	266.1	207.2	-	191.5	215.4	193.8	164.5	202.6
1981 I	-	188.6	187.2	255.0	207.1	-	206.8	279.9	169.7	160.6	160.8
II	-	178.0	190.8	267.3	204.6	-	200.8	263.2	184.2	154.0	0.0
III	-	180.1	190.3	267.6	198.7	-	192.9	260.3	167.4	177.1	79.5
IV	-	-	-	-	-	-	-	-	-	-	-
1980 oct	-	200.0	180.5	254.2	229.5	-	212.2	208.0	173.6	186.6	196.5
nov	-	180.8	167.7	235.8	188.9	-	166.4	236.1	192.9	152.1	199.6
dec	-	197.7	180.5	308.3	203.0	-	195.9	201.9	215.0	154.9	211.7
1981 jan	-	171.7	159.3	248.9	181.5	-	179.1	253.6	155.5	130.8	230.9
feb	-	195.0	191.3	268.0	196.5	-	219.4	273.9	162.9	171.8	251.5
mar	-	199.1	211.0	248.1	243.3	-	221.9	312.3	190.7	179.2	0.0
apr	-	197.0	197.2	278.9	241.3	-	202.4	260.2	215.8	163.6	0.0
mai	-	170.6	180.4	263.8	198.7	-	186.6	289.8	178.4	145.0	0.0
jun	-	166.3	194.9	259.3	173.8	-	213.4	239.6	158.3	153.3	0.0
jul	-	172.4	158.8	199.7	199.4	-	199.2	270.6	184.6	169.8	0.0
aug	-	144.7	169.7	256.6	168.2	-	142.6	259.1	125.9	163.2	0.0
sep	-	223.2	242.3	346.4	228.4	-	236.9	251.2	191.8	198.2	238.6
oct	-	229.9	209.5	341.9	246.3	-	247.0	271.3	211.2	188.8	268.9
nov	-	223.1	183.3	325.5	239.7	-	221.3	274.8	219.0	186.0	292.7
dec	-	-	-	-	-	-	-	-	-	-	-
110 - BRENNSTOFFE SITC 3					FUELS SITC 3				PRODUITS ENERGETIQUES CTCI 3		
					1000 ECU						
1975	-	658 455	82 187	45 818	251 611	-	95 186	18 049	40 053	44 851	80 700
					1975 - 100						
1978	-	154.5	140.9	145.7	170.0	-	170.1	152.6	113.0	199.2	103.0
1979	-	229.0	228.8	223.8	217.6	-	240.1	255.8	150.0	421.1	180.8
1980	-	301.5	304.3	255.7	273.4	-	352.9	338.1	331.1	524.5	204.9
1981	-	-	-	-	-	-	-	-	-	-	-
1980 IV	-	320.5	393.1	278.5	264.9	-	440.2	325.1	311.4	502.6	205.3
1981 I	-	360.3	465.1	340.6	332.1	-	450.1	405.0	355.1	575.3	119.9
II	-	327.7	369.3	268.2	280.8	-	433.3	434.1	516.2	729.1	0.0
III	-	393.5	355.0	263.9	380.9	-	473.6	677.8	461.6	878.0	84.2
IV	-	-	-	-	-	-	-	-	-	-	-
1980 oct	-	293.0	349.0	245.9	236.2	-	388.2	220.8	354.0	531.7	180.6
nov	-	331.6	433.2	196.9	291.7	-	455.2	345.9	315.7	471.3	210.3
dec	-	337.0	397.1	392.8	266.7	-	477.1	408.6	264.5	504.7	225.0
1981 jan	-	358.4	408.0	360.6	350.5	-	430.6	533.0	260.8	512.4	169.5
feb	-	362.3	544.1	263.9	284.0	-	462.2	312.8	507.5	556.5	190.2
mar	-	360.3	443.3	397.5	361.8	-	457.5	369.1	297.0	656.9	0.0
apr	-	323.5	443.8	212.8	273.1	-	391.6	466.4	497.2	724.3	0.0
mai	-	324.8	313.1	374.5	267.7	-	446.5	356.6	543.4	733.2	0.0
jun	-	334.7	350.9	217.3	301.6	-	461.8	479.4	508.2	729.8	0.0
jul	-	349.8	336.0	235.2	318.3	-	471.4	724.9	408.3	836.6	0.0
aug	-	401.8	343.7	222.9	425.9	-	450.6	574.9	463.9	1 050.0	0.0
sep	-	428.8	385.3	333.6	398.3	-	498.9	733.6	512.6	747.5	252.7
oct	-	398.7	450.0	267.4	391.3	-	430.1	539.1	297.2	740.2	236.1
nov	-	419.3	472.2	257.1	392.7	-	518.9	695.7	326.2	696.8	253.2
dec	-	-	-	-	-	-	-	-	-	-	-
111 - CHEMISCHE ERZEUGNISSE SITC 5					CHEMICALS SITC 5				PRODUITS CHIMIQUES CTCI 5		
					1000 ECU						
1975	-	1 028 618	128 936	38 799	248 101	-	208 234	24 896	137 453	138 689	103 509
					1975 - 100						
1978	-	160.9	162.1	136.9	152.6	-	151.6	174.3	163.4	151.9	212.7
1979	-	208.1	199.8	174.0	200.6	-	197.5	231.5	226.9	188.9	265.2
1980	-	228.3	216.9	188.7	215.2	-	240.1	238.5	257.1	204.6	255.7
1981	-	-	-	-	-	-	-	-	-	-	-
1980 IV	-	218.7	195.5	174.8	210.0	-	225.8	246.5	254.0	198.1	244.6
1981 I	-	232.8	240.6	194.2	227.4	-	259.0	277.0	254.1	216.6	180.3
II	-	217.4	227.1	213.3	243.2	-	245.8	301.5	266.4	219.3	0.0
III	-	227.0	231.1	203.9	242.9	-	230.1	288.2	284.8	211.1	115.6
IV	-	-	-	-	-	-	-	-	-	-	-
1980 oct	-	223.9	209.8	197.7	221.0	-	240.1	233.6	235.8	205.4	232.2
nov	-	210.6	172.9	154.0	192.1	-	225.4	259.6	263.5	191.1	237.9
dec	-	221.6	203.9	172.7	216.9	-	212.0	246.4	262.6	197.9	263.8
1981 jan	-	217.4	204.0	157.6	207.0	-	246.4	232.1	219.0	193.0	249.5
feb	-	245.4	243.0	194.0	216.5	-	269.5	257.3	278.4	208.2	291.3
mar	-	235.6	274.8	231.1	258.8	-	261.0	341.6	264.7	248.5	0.0
apr	-	217.8	219.8	226.0	245.9	-	242.2	297.5	270.5	223.1	0.0
mai	-	211.7	231.7	202.6	230.6	-	228.1	298.3	282.9	209.4	0.0
jun	-	222.7	229.9	211.2	253.1	-	267.3	308.9	245.9	225.4	0.0
jul	-	224.1	206.7	178.1	279.0	-	238.8	308.2	295.9	213.7	0.0
aug	-	184.5	224.3	201.8	211.3	-	175.0	251.0	226.0	193.5	0.0
sep	-	272.4	262.2	231.9	238.6	-	276.7	305.3	332.6	226.1	346.8
oct	-	279.1	253.6	223.6	269.3	-	289.3	279.4	291.1	267.4	334.7
nov	-	273.5	237.5	200.1	253.1	-	286.6	295.7	304.6	238.7	368.8
dec	-	-	-	-	-	-	-	-	-	-	-

EINFUHR INTRA-EG

IMPORTS INTRA-EC

IMPORTATIONS INTRA-CE

	EUR10	EUR9	UEBL/BLEU	DANMARK	BR DEUTSCHLAND	ΕΛΛΑΔΑ	FRANCE	IRELAND	ITALIA	NEDERLAND	UNITED KINGDOM
112 - MASCHINEN SITC 71 + 72					MACHINERY SITC 71 + 72						MACHINES CTCI 71 + 72
					1000 ECU						
1975	-	1 815 674	232 946	65 302	325 213	-	391 725	35 085	226 651	311 101	227 654
					1975 - 100						
1978	-	148,8	136,0	163,4	159,2	-	141,9	198,5	137,3	121,0	180,5
1979	-	170,0	146,4	182,5	185,4	-	171,7	247,5	164,5	126,1	219,2
1980	-	192,9	164,1	186,9	208,9	-	203,8	282,3	214,8	137,8	231,0
1981	-	-	-	-	-	-	-	-	-	-	-
1980 IV	-	205,2	165,3	163,6	222,0	-	227,1	300,7	238,2	145,5	230,7
1981 I	-	174,2	146,4	146,9	197,2	-	210,7	256,2	197,6	129,5	140,3
II	-	166,2	155,2	151,7	214,3	-	220,9	302,1	215,5	128,7	0,0
III	-	173,5	147,9	154,7	207,2	-	203,6	303,0	233,9	127,3	87,8
IV	-	-	-	-	-	-	-	-	-	-	-
1980 oct	-	204,6	177,2	171,3	231,3	-	225,4	270,4	218,2	142,8	228,8
nov	-	194,5	150,1	158,1	217,0	-	209,9	275,9	235,6	136,7	217,6
dec	-	216,6	188,6	181,2	217,8	-	246,0	355,9	260,8	156,9	245,5
1981 jan	-	158,7	131,1	125,1	179,8	-	176,3	238,1	169,1	102,9	189,8
feb	-	187,9	145,5	148,8	187,1	-	219,6	243,5	201,7	140,8	231,2
mar	-	178,0	162,6	163,9	224,8	-	236,2	287,0	221,9	144,7	0,0
apr	-	166,1	161,1	154,1	213,0	-	224,5	267,9	219,8	120,5	0,0
mai	-	164,9	151,3	150,3	212,8	-	206,9	296,1	241,1	125,4	0,0
jun	-	167,6	153,4	150,8	217,0	-	231,2	340,3	185,6	140,2	0,0
jul	-	180,2	143,9	156,9	244,0	-	225,5	339,4	268,0	138,5	0,0
aug	-	131,1	137,7	138,2	171,0	-	155,1	259,0	160,8	112,8	0,0
sep	-	209,0	162,0	169,0	206,7	-	230,2	310,6	272,9	130,5	263,5
oct	-	214,8	170,3	199,7	230,2	-	245,7	318,2	231,4	142,8	256,6
nov	-	225,9	159,7	192,8	242,6	-	239,1	307,8	244,3	154,3	323,5
dec	-	-	-	-	-	-	-	-	-	-	-
113 - FAHRZEUGE SITC 73					TRANSPORT EQUIPMENT SITC 73						MATERIEL DE TRANSPORT CTCI 73
					1000 ECU						
1975	-	918 676	177 117	44 894	224 306	-	154 673	11 541	109 628	93 672	102 844
					1975 - 100						
1978	-	200,3	191,2	104,5	204,3	-	169,0	296,0	183,7	243,3	263,7
1979	-	236,5	192,0	110,0	229,3	-	205,7	364,3	233,5	272,0	387,2
1980	-	233,3	185,4	79,0	210,1	-	221,8	326,6	347,4	216,2	334,8
1981	-	-	-	-	-	-	-	-	-	-	-
1980 IV	-	241,1	185,1	73,9	209,7	-	239,9	267,4	441,1	213,3	290,0
1981 I	-	232,5	191,2	60,3	253,3	-	249,0	326,7	348,0	212,5	193,6
II	-	233,8	220,9	83,0	266,5	-	255,2	377,8	433,1	222,9	0,0
III	-	211,7	170,2	71,3	226,3	-	230,4	260,4	392,4	184,0	111,6
IV	-	-	-	-	-	-	-	-	-	-	-
1980 oct	-	249,6	206,2	53,0	216,3	-	264,9	208,1	401,6	233,2	317,8
nov	-	231,5	161,5	51,7	229,2	-	224,7	283,2	410,8	208,4	270,2
dec	-	242,1	187,6	117,0	183,5	-	230,0	311,0	511,0	198,4	281,9
1981 jan	-	212,9	161,9	59,7	201,8	-	239,4	286,9	328,9	166,2	262,9
feb	-	236,7	186,9	50,6	222,8	-	236,8	342,0	336,1	235,2	317,8
mar	-	247,9	224,8	70,5	335,2	-	270,8	351,1	379,0	236,1	0,0
apr	-	236,2	229,6	90,2	240,3	-	274,2	372,8	441,8	247,8	0,0
mai	-	232,9	212,0	79,1	276,6	-	256,6	449,2	419,1	213,9	0,0
jun	-	232,4	221,2	79,7	282,5	-	234,9	311,4	438,3	207,0	0,0
jul	-	210,9	160,2	73,8	260,5	-	225,6	332,7	426,1	193,5	0,0
aug	-	164,5	149,7	70,1	149,4	-	183,9	227,0	379,2	163,8	0,0
sep	-	259,7	200,7	69,9	268,9	-	281,6	221,7	372,0	194,7	334,9
oct	-	274,6	217,1	90,2	235,9	-	352,5	318,0	394,5	237,0	322,7
nov	-	298,1	211,5	91,1	228,3	-	343,4	353,3	421,0	189,0	583,7
dec	-	-	-	-	-	-	-	-	-	-	-
114 - ANDERE INDUSTRIELLE ERZEUGNISSE SITC 6 + 8					OTHER MANUFACTURES SITC 6 + 8						AUTRES PRODUITS MANUFACTURES CTCI 6 + 8
					1000 ECU						
1975	-	3 108 795	329 266	92 594	854 605	-	667 267	58 333	240 447	551 183	315 107
					1975 - 100						
1978	-	155,8	161,7	155,9	155,2	-	155,0	194,6	159,1	138,4	173,7
1979	-	191,4	218,4	180,5	186,5	-	190,4	253,5	220,6	153,3	214,5
1980	-	217,4	252,6	181,1	203,3	-	214,7	278,9	271,9	165,9	272,9
1981	-	-	-	-	-	-	-	-	-	-	-
1980 IV	-	210,9	235,0	172,7	199,3	-	208,1	311,2	276,4	163,1	249,5
1981 I	-	200,2	258,0	167,4	198,9	-	213,5	287,8	236,7	155,4	158,9
II	-	186,0	245,4	178,8	196,1	-	216,8	313,0	273,6	153,7	0,0
III	-	193,3	247,1	189,4	196,8	-	206,1	317,8	249,8	157,1	99,2
IV	-	-	-	-	-	-	-	-	-	-	-
1980 oct	-	234,1	272,0	191,3	229,4	-	229,7	287,3	283,3	184,7	267,7
nov	-	200,4	218,1	162,3	184,1	-	194,1	324,1	281,1	153,5	248,0
dec	-	198,3	215,0	164,6	184,3	-	200,5	322,2	264,8	151,0	232,9
1981 jan	-	184,9	242,7	139,0	180,3	-	188,7	252,9	196,6	128,8	219,1
feb	-	209,2	254,5	173,7	189,3	-	215,7	284,9	237,7	163,1	257,5
mar	-	206,4	276,7	189,5	227,0	-	236,1	325,5	275,7	174,3	0,0
apr	-	183,8	254,7	178,1	192,9	-	213,8	269,3	264,0	153,1	0,0
mai	-	180,1	229,8	172,3	188,9	-	204,0	338,2	284,9	149,9	0,0
jun	-	194,2	251,8	186,1	206,5	-	232,6	331,5	271,8	158,1	0,0
jul	-	202,0	242,3	183,1	225,6	-	238,9	358,4	291,0	159,8	0,0
aug	-	142,8	217,5	173,0	159,8	-	137,5	251,7	149,7	140,2	0,0
sep	-	235,3	281,6	212,0	204,9	-	241,9	343,3	308,8	171,5	297,5
oct	-	252,1	300,9	237,9	230,6	-	253,3	371,4	271,0	190,7	331,7
nov	-	237,5	244,8	223,2	222,3	-	241,7	375,1	285,1	166,9	328,0
dec	-	-	-	-	-	-	-	-	-	-	-

AUSFUHR INTRA-EG

EXPORTS INTRA-EC

EXPORTATIONS INTRA-CE

	EUR10	EUR9	UEBL/BLEU	DANMARK	BR DEUTSCHLAND	ΕΛΛΑΔΑ	FRANCE	IRELAND	ITALIA	NEDERLAND	UNITED KINGDOM	
115 - INSGESAMT - SITC 0-9 SAISONBEREINIGT						TOTAL - SEASONALLY ADJUSTED SITC 0-9						TOTAL - CTCI 0-9 DESAISONNALISE
	1975 - 100											
1978	-	157.1	154.0	139.7	161.2	-	152.8	169.5	165.8	137.8	185.4	
1979	-	189.7	179.8	163.6	190.9	-	183.0	198.6	204.7	166.5	242.8	
1980	-	211.6	200.6	189.4	210.5	-	197.5	222.7	210.3	187.0	305.0	
1981	-	-	-	207.4	228.2	-	208.0	238.5	223.6	213.9	174.1	
1980 IV	-	211.3	197.4	192.8	206.2	-	195.5	220.3	199.9	188.5	329.4	
1981 I	-	204.3	190.8	197.5	208.7	-	199.1	220.7	199.0	195.1	233.6	
II	-	190.3	201.2	201.3	220.3	-	198.9	240.1	210.8	203.4	22.1	
III	-	211.2	215.8	211.9	235.7	-	212.8	237.3	237.1	214.7	97.2	
IV	-	-	-	217.1	247.5	-	215.0	253.0	241.8	236.3	298.5	
1980 oct	-	214.4	201.2	201.9	212.7	-	199.3	230.8	187.8	192.6	333.1	
nov	-	205.7	190.7	181.0	202.1	-	188.8	214.2	215.5	180.0	309.8	
dec	-	213.8	200.2	195.4	203.8	-	198.3	215.9	196.4	193.0	345.4	
1981 jan	-	209.0	187.4	198.6	198.9	-	190.9	219.9	207.2	193.1	323.9	
feb	-	216.9	193.4	193.0	211.6	-	206.6	215.7	207.8	193.9	330.9	
mar	-	187.1	191.6	200.9	215.5	-	199.9	226.6	182.1	198.4	45.9	
apr	-	194.7	200.4	193.8	228.3	-	201.5	214.9	218.6	202.4	39.9	
mai	-	183.0	191.7	194.6	211.8	-	197.9	251.2	190.4	194.9	20.5	
jun	-	193.2	211.5	215.3	221.0	-	197.4	254.2	223.3	212.8	5.9	
jul	-	204.6	214.2	212.8	247.0	-	212.9	231.4	238.3	214.6	-0.4	
aug	-	190.4	194.6	200.5	217.3	-	205.8	240.4	218.5	204.7	18.1	
sep	-	238.5	238.5	222.4	242.7	-	219.8	239.9	254.5	224.7	273.9	
oct	-	237.7	227.5	220.8	244.5	-	210.0	267.5	250.4	232.2	280.4	
nov	-	241.2	227.2	217.8	248.5	-	218.2	242.9	246.4	236.8	295.0	
dec	-	-	-	212.8	249.4	-	216.6	248.5	228.6	239.9	320.2	
116 - INSGESAMT - SITC 0-9 MIO ECU						TOTAL - SITC 0-9						TOTAL - CTCI 0-9
1975	-	9 854.4	1 363.8	263.6	2 638.5	-	1 720.8	170.1	1 056.3	1 690.4	950.9	
	1975 - 100											
1978	-	157.1	154.0	139.7	161.2	-	152.8	169.5	165.8	137.8	185.4	
1979	-	189.7	179.8	163.6	190.9	-	183.0	198.6	204.7	166.5	242.8	
1980	-	211.6	200.6	189.4	210.5	-	197.5	222.7	210.3	187.0	305.0	
1981	-	-	-	207.4	228.2	-	208.0	238.5	223.6	213.9	174.1	
1980 IV	-	216.1	201.5	194.5	208.3	-	198.4	229.3	220.8	191.3	332.9	
1981 I	-	205.2	196.3	206.1	213.5	-	207.1	207.9	186.4	205.2	211.2	
II	-	194.6	208.7	204.5	225.1	-	212.1	240.0	215.9	208.2	0.0	
III	-	200.6	199.0	200.4	222.9	-	194.4	242.5	229.0	200.5	112.9	
IV	-	-	-	218.9	251.3	-	218.2	263.8	263.3	241.8	372.2	
1980 oct	-	225.9	218.1	216.2	226.3	-	210.6	255.7	196.5	198.0	343.4	
nov	-	208.4	186.5	183.5	201.4	-	188.7	238.2	223.8	185.9	318.7	
dec	-	214.0	199.8	183.8	197.1	-	195.8	194.2	242.2	190.2	336.7	
1981 jan	-	197.2	177.7	201.0	187.6	-	177.2	196.8	174.1	200.8	306.1	
feb	-	217.8	196.0	196.6	210.9	-	218.2	204.3	203.1	197.8	327.5	
mar	-	200.5	215.2	220.8	242.0	-	226.0	222.6	182.2	217.0	0.0	
apr	-	199.4	210.2	194.3	237.8	-	221.1	210.1	217.7	209.2	0.0	
mai	-	183.9	192.9	192.5	213.5	-	202.9	260.3	194.1	198.8	0.0	
jun	-	200.6	223.0	226.5	223.8	-	212.3	249.5	235.8	216.4	0.0	
jul	-	197.0	194.9	184.2	239.6	-	214.8	257.7	236.0	196.4	0.0	
aug	-	156.9	154.3	186.1	183.3	-	146.8	211.4	195.8	181.7	0.0	
sep	-	247.8	247.8	230.8	245.7	-	221.7	268.5	255.1	223.5	338.7	
oct	-	261.4	253.5	238.7	264.5	-	222.2	298.4	263.4	242.7	365.9	
nov	-	253.1	227.0	220.3	250.8	-	219.9	267.8	256.3	245.4	373.8	
dec	-	-	-	197.6	238.5	-	212.5	225.1	270.2	237.3	376.9	
117 - NAHRUNGS-UND GENUSSMITTEL SITC 0+1						FOOD, DRINK AND TOBACCO SITC 0+1						PRODUITS ALIMENTAIRES, BOISSONS, TABAC CTCI 0+1
1975	-	1 479 579	152 339	126 874	180 506	-	327 833	87 672	123 557	396 465	84 335	
	1975 - 100											
1978	-	147.2	140.2	133.4	154.8	-	153.5	146.1	130.5	136.9	213.7	
1979	-	164.3	158.3	141.1	180.2	-	170.1	148.5	173.2	149.0	229.0	
1980	-	175.9	176.3	156.7	200.1	-	180.3	155.5	157.3	158.1	267.5	
1981	-	-	-	-	-	-	-	-	-	-	-	
1980 IV	-	191.3	201.7	161.3	217.1	-	195.3	161.7	182.8	159.0	341.7	
1981 I	-	177.3	178.7	167.5	235.4	-	190.1	110.8	132.4	169.7	186.0	
II	-	183.2	213.2	174.7	232.5	-	200.8	133.7	164.9	193.1	0.0	
III	-	189.2	206.5	184.5	238.1	-	182.8	155.1	205.8	185.5	113.4	
IV	-	-	-	-	-	-	-	-	-	-	-	
1980 oct	-	201.7	219.1	177.3	238.4	-	198.7	198.5	179.0	170.0	326.4	
nov	-	183.4	187.7	153.8	203.2	-	194.5	167.0	185.4	148.7	312.6	
dec	-	188.7	198.4	152.9	209.8	-	192.6	119.7	184.0	158.3	386.0	
1981 jan	-	175.0	170.0	174.2	208.4	-	169.4	113.5	143.1	167.0	284.0	
feb	-	180.3	185.1	154.7	233.4	-	195.8	103.8	142.6	158.5	273.9	
mar	-	176.6	181.0	173.7	264.5	-	205.2	115.0	111.4	183.6	0.0	
apr	-	176.1	209.7	152.0	238.5	-	201.8	111.2	144.6	182.7	0.0	
mai	-	182.1	207.6	158.5	218.3	-	197.7	149.5	172.0	199.4	0.0	
jun	-	191.5	222.1	213.6	240.9	-	202.8	140.4	178.1	197.1	0.0	
jul	-	182.2	216.8	190.9	253.4	-	177.3	152.4	185.0	182.4	0.0	
aug	-	163.7	178.3	170.9	210.8	-	161.8	156.3	168.0	170.9	0.0	
sep	-	221.7	224.6	191.6	250.0	-	209.4	156.6	264.3	203.2	340.2	
oct	-	234.7	244.2	199.2	258.8	-	214.9	217.8	236.4	218.7	387.2	
nov	-	226.0	229.7	192.2	257.0	-	222.5	177.3	236.7	202.9	361.8	
dec	-	-	-	-	-	-	-	-	-	-	-	

AUSFUHR INTRA-EG

EXPORTS INTRA-EC

EXPORTATIONS INTRA-CE

	EUR10	EUR9	UEBL/BLEU	DANMARK	BR DEUTSCHLAND	ΕΛΛΑΔΑ	FRANCE	IRELAND	ITALIA	NEDERLAND	UNITED KINGDOM
118 - ROHSTOFFE SITC 2+4					RAW MATERIALS SITC 2+4					MATIERES PREMIERES CTCI 2+4	
					1000 ECU						
1975	-	473 280	53 862	19 377	101 332	-	112 648	8 815	23 629	107 519	46 099
					1975 - 100						
1978	-	142.6	142.0	160.2	134.4	-	140.6	159.9	148.0	144.1	148.8
1979	-	172.5	152.0	207.4	166.8	-	160.7	221.3	197.0	176.8	190.9
1980	-	183.2	157.3	234.8	168.2	-	170.4	220.9	186.0	188.5	234.6
1981	-	-	-	-	-	-	-	-	-	-	-
1980 IV	-	182.1	165.7	225.8	161.2	-	174.7	222.3	204.4	184.4	222.7
1981 I	-	183.8	160.9	299.1	177.1	-	191.8	190.5	165.7	200.4	127.1
II	-	161.7	171.2	231.9	174.7	-	162.3	218.7	205.5	186.6	0.0
III	-	168.5	171.0	197.7	185.2	-	161.2	202.0	182.2	188.8	73.5
IV	-	-	-	-	-	-	-	-	-	-	-
1980 oct	-	196.4	179.9	266.4	174.2	-	192.1	222.2	171.2	206.8	229.0
nov	-	170.6	157.7	200.7	156.3	-	168.9	221.4	189.6	167.2	197.0
dec	-	179.4	159.4	210.4	153.2	-	163.0	223.3	252.4	179.4	242.0
1981 jan	-	171.7	136.3	278.0	166.9	-	156.2	164.4	137.0	190.9	191.7
feb	-	195.9	163.0	330.1	174.6	-	209.5	203.8	190.4	197.3	189.5
mar	-	183.9	183.5	289.2	189.9	-	209.7	203.4	169.8	212.9	0.0
apr	-	172.7	163.4	271.6	183.4	-	182.0	236.2	251.5	191.1	0.0
mai	-	153.6	172.1	196.9	163.9	-	146.6	228.9	178.1	188.6	0.0
jun	-	158.9	178.1	227.2	176.6	-	158.2	190.9	186.8	180.2	0.0
jul	-	153.6	171.8	134.1	184.5	-	166.5	236.4	179.1	158.8	0.0
aug	-	136.5	139.8	167.0	157.0	-	126.1	172.7	143.1	175.1	0.0
sep	-	215.2	201.3	291.9	214.0	-	190.8	197.0	224.3	232.5	220.4
oct	-	233.4	209.5	357.3	217.4	-	215.7	242.8	316.0	234.4	241.4
nov	-	214.5	210.8	264.3	206.2	-	203.5	247.8	229.4	225.2	203.9
dec	-	-	-	-	-	-	-	-	-	-	-
119 - BRENNSTOFFE SITC 3					FUELS SITC 3					PRODUITS ENERGETIQUES CTCI 3	
					1000 ECU						
1975	-	642 063	56 731	3 473	121 259	-	54 500	2 619	43 714	290 727	69 041
					1975 - 100						
1978	-	161.6	148.1	105.1	158.2	-	140.5	42.7	167.3	149.8	249.1
1979	-	238.4	242.9	260.9	158.7	-	218.8	70.5	291.2	204.5	504.8
1980	-	320.2	379.3	296.5	172.8	-	272.5	117.3	207.1	270.1	859.7
1981	-	-	-	-	-	-	-	-	-	-	-
1980 IV	-	347.5	375.6	336.9	162.2	-	271.5	170.1	233.9	303.1	975.8
1981 I	-	349.5	369.8	334.1	191.0	-	304.6	201.5	155.9	353.4	759.4
II	-	260.2	362.0	331.3	211.9	-	373.3	177.0	218.4	307.2	0.0
III	-	339.2	540.5	196.4	221.2	-	435.5	68.7	355.0	308.6	441.6
IV	-	-	-	-	-	-	-	-	-	-	-
1980 oct	-	326.7	318.4	300.6	164.2	-	300.1	232.4	127.7	271.4	1 004.1
nov	-	332.3	328.5	238.5	169.6	-	252.8	143.9	305.5	291.4	884.9
dec	-	383.4	479.8	471.6	152.7	-	261.6	133.9	268.6	346.5	1 038.2
1981 jan	-	382.5	349.8	335.6	191.2	-	189.5	177.6	157.3	373.5	1 088.6
feb	-	401.0	387.9	343.0	187.0	-	381.3	362.3	170.4	344.9	1 189.7
mar	-	265.0	371.7	323.8	194.7	-	343.0	64.6	140.0	341.6	0.0
apr	-	281.4	407.8	515.6	190.4	-	447.4	169.0	220.2	337.9	0.0
mai	-	232.4	282.0	273.7	212.8	-	368.0	163.5	45.1	289.0	0.0
jun	-	266.6	396.1	204.8	232.7	-	304.4	198.4	390.0	294.6	0.0
jul	-	263.7	457.9	167.0	244.8	-	356.3	43.4	186.7	293.6	0.0
aug	-	262.5	389.0	275.0	186.7	-	422.4	110.4	299.7	297.5	0.0
sep	-	491.4	774.5	147.2	232.0	-	627.7	52.4	578.7	334.6	1 324.7
oct	-	437.2	673.4	156.3	210.4	-	305.3	78.2	374.9	382.8	1 041.7
nov	-	479.0	463.5	112.6	188.2	-	439.9	73.5	182.0	439.8	1 420.7
dec	-	-	-	-	-	-	-	-	-	-	-
120 - CHEMISCHE ERZEUGNISSE SITC 5					CHEMICALS SITC 5					PRODUITS CHIMIQUES CTCI 5	
					1000 ECU						
1975	-	1 020 453	162 432	10 174	297 986	-	156 205	9 512	64 597	207 199	112 347
					1975 - 100						
1978	-	164.5	162.9	163.8	163.4	-	178.1	279.5	131.1	149.2	188.4
1979	-	199.6	169.8	196.1	199.7	-	205.7	400.5	175.4	191.6	246.6
1980	-	213.3	180.0	212.5	209.3	-	222.4	443.5	204.1	205.7	259.6
1981	-	-	-	-	-	-	-	-	-	-	-
1980 IV	-	205.7	176.1	205.1	195.3	-	218.2	383.9	212.5	197.5	255.0
1981 I	-	218.6	180.1	255.8	233.5	-	253.1	421.0	188.0	224.1	174.1
II	-	203.0	190.4	254.6	230.1	-	238.9	632.2	228.8	228.6	0.0
III	-	206.8	181.4	252.5	221.2	-	238.8	598.4	199.4	221.6	100.1
IV	-	-	-	-	-	-	-	-	-	-	-
1980 oct	-	211.5	182.0	212.7	211.2	-	206.8	381.0	197.0	206.6	264.0
nov	-	205.0	164.8	208.7	192.3	-	234.6	428.8	198.1	200.1	249.4
dec	-	200.7	181.5	194.0	182.4	-	213.3	341.9	242.8	185.7	251.6
1981 jan	-	212.1	163.6	233.9	214.9	-	227.2	421.6	175.0	212.4	255.4
feb	-	229.2	184.1	252.9	222.1	-	268.4	439.9	198.9	223.1	267.0
mar	-	214.6	192.5	280.7	263.5	-	263.5	401.5	190.0	236.9	0.0
apr	-	206.3	192.3	238.8	250.9	-	234.9	535.6	247.9	213.9	0.0
mai	-	189.3	173.4	245.3	209.0	-	228.1	710.9	185.9	221.2	0.0
jun	-	213.3	205.4	279.7	230.4	-	253.5	650.1	252.5	244.7	0.0
jul	-	203.2	187.4	248.6	219.7	-	276.8	855.5	199.1	215.4	0.0
aug	-	167.9	150.7	229.0	196.8	-	180.7	460.5	181.4	200.7	0.0
sep	-	249.2	206.3	279.8	247.1	-	258.8	479.3	217.6	248.6	300.3
oct	-	263.7	216.7	294.9	264.4	-	253.8	456.8	261.2	268.7	335.1
nov	-	256.7	203.9	261.6	247.6	-	255.9	450.7	251.1	265.1	328.7
dec	-	-	-	-	-	-	-	-	-	-	-

AUSFUHR INTRA-EG

EXPORTS INTRA-EC

EXPORTATIONS INTRA-CE

	EUR10	EUR9	UEBL/BLEU	DANMARK	BR DEUTSCHLAND	ΕΛΛΑΔΑ	FRANCE	IRELAND	ITALIA	NEDERLAND	UNITED KINGDOM
121 - MASCHINEN											
SITC 71+72					MACHINERY						MACHINES
					SITC 71+72						CTCI 71+72
					1000 ECU						
1975	-	1 800 515	145 624	39 977	695 862	-	274 109	13 962	207 554	191 414	232 018
					1975 - 100						
1978	-	151.1	148.5	156.9	149.7	-	148.1	247.1	151.2	147.5	156.1
1979	-	173.6	165.2	181.9	173.6	-	174.5	329.4	192.2	119.6	194.9
1980	-	194.1	179.8	199.9	189.4	-	186.9	456.2	220.2	130.0	238.1
1981	-	-	-	-	-	-	-	-	-	-	-
1980 IV	-	205.6	197.1	203.9	192.7	-	196.7	514.6	249.5	138.9	257.7
1981 I	-	177.2	179.9	208.5	182.5	-	186.6	548.3	189.4	130.4	148.8
II	-	169.3	177.6	214.5	187.4	-	205.1	607.6	232.4	140.8	0.0
III	-	173.9	181.3	196.7	187.9	-	185.9	607.1	230.8	128.3	69.9
IV	-	-	-	-	-	-	-	-	-	-	-
1980 oct	-	208.6	200.7	214.7	202.8	-	209.1	524.0	203.9	148.4	264.3
nov	-	185.4	184.7	202.2	184.9	-	175.3	509.9	240.5	137.9	244.0
dec	-	212.8	205.8	194.6	190.3	-	205.6	509.9	304.3	130.5	264.8
1981 jan	-	166.9	163.2	198.3	154.7	-	162.2	453.6	174.6	124.7	216.8
feb	-	189.9	176.3	202.0	186.7	-	193.0	527.3	202.4	118.4	229.7
mar	-	174.9	200.0	225.2	206.0	-	204.7	663.8	191.2	148.1	0.0
apr	-	171.4	183.0	194.3	193.9	-	209.2	509.2	239.3	130.9	0.0
mai	-	162.5	175.2	214.5	183.8	-	194.3	658.1	210.7	127.4	0.0
jun	-	174.0	174.6	234.8	184.6	-	211.8	655.5	247.3	164.0	0.0
jul	-	176.3	164.9	173.8	209.8	-	208.6	555.9	239.0	135.4	0.0
aug	-	138.8	166.2	172.4	155.2	-	141.9	523.9	208.0	111.9	0.0
sep	-	206.7	212.7	243.8	198.8	-	207.3	741.4	245.4	137.5	209.7
oct	-	233.1	233.2	255.9	225.1	-	216.4	718.2	280.7	160.1	261.2
nov	-	220.0	200.8	236.8	214.8	-	215.5	686.8	262.8	154.3	237.9
dec	-	-	-	-	-	-	-	-	-	-	-
122 - FAHRZEUGE											
SITC 73					TRANSPORT EQUIPMENT						MATERIEL DE TRANSPORT
					SITC 73						CTCI 73
					1000 ECU						
1975	-	973 347	153 472	19 419	311 414	-	245 482	2 791	98 116	41 438	101 214
					1975 - 100						
1978	-	192.8	201.1	47.7	221.5	-	169.5	137.7	186.4	181.2	188.4
1979	-	233.8	229.6	64.4	279.7	-	208.6	321.9	213.7	240.7	206.1
1980	-	234.3	228.8	111.9	291.3	-	195.5	386.3	208.2	255.5	197.1
1981	-	-	-	-	-	-	-	-	-	-	-
1980 IV	-	235.5	228.1	127.3	303.1	-	197.5	398.5	173.7	241.0	204.3
1981 I	-	224.5	234.8	103.8	293.0	-	204.2	357.0	173.7	239.9	110.0
II	-	247.4	283.0	88.8	362.6	-	202.9	423.3	213.6	261.2	0.0
III	-	220.2	216.3	96.9	323.4	-	172.3	305.6	182.7	302.3	49.2
IV	-	-	-	-	-	-	-	-	-	-	-
1980 oct	-	248.0	258.2	182.0	325.3	-	211.3	417.3	119.8	251.6	214.5
nov	-	220.6	200.0	88.4	303.2	-	165.9	486.0	174.9	238.1	185.1
dec	-	237.8	226.0	111.3	280.9	-	215.4	292.3	226.4	233.3	213.2
1981 jan	-	195.5	218.8	80.4	244.6	-	160.7	372.3	137.5	198.3	164.9
feb	-	230.3	199.6	72.4	282.2	-	228.1	372.3	211.8	234.3	165.2
mar	-	247.8	286.0	158.6	352.2	-	223.8	298.1	171.6	287.1	0.0
apr	-	266.8	288.0	90.3	423.0	-	197.8	479.7	212.8	271.7	0.0
mai	-	226.7	254.0	79.2	323.5	-	213.1	340.8	167.5	234.9	0.0
jun	-	248.8	306.9	97.0	341.2	-	198.0	449.5	260.6	277.2	0.0
jul	-	232.8	191.6	138.0	323.3	-	237.1	352.4	203.6	352.9	0.0
aug	-	166.3	170.8	55.9	276.3	-	91.0	228.4	168.5	217.4	0.0
sep	-	261.7	286.4	96.9	370.7	-	188.7	335.9	175.9	336.7	147.7
oct	-	282.5	304.2	63.3	414.9	-	185.4	538.4	203.8	281.1	189.5
nov	-	283.4	263.3	58.6	410.0	-	178.6	420.1	210.1	571.8	171.0
dec	-	-	-	-	-	-	-	-	-	-	-
123 - ANDERE INDUSTRIELLE ERZEUGNISSE											
SITC 6+8					OTHER MANUFACTURES						AUTRES PRODUITS MANUFACTURES
					SITC 6+8						CTCI 6+8
					1000 ECU						
1975	-	3 256 715	600 019	38 881	880 338	-	529 875	40 953	493 911	384 043	288 699
					1975 - 100						
1978	-	156.0	142.9	177.9	152.1	-	145.9	176.0	182.2	135.6	190.2
1979	-	187.7	166.2	221.4	181.5	-	179.9	209.6	226.9	155.5	234.1
1980	-	209.0	186.8	267.8	202.2	-	208.4	235.2	234.7	171.3	271.6
1981	-	-	-	-	-	-	-	-	-	-	-
1980 IV	-	204.9	180.0	276.1	191.0	-	196.7	242.6	244.4	166.5	282.3
1981 I	-	192.6	176.0	284.4	195.6	-	207.9	245.7	215.3	167.2	164.7
II	-	185.6	180.7	290.4	198.2	-	215.6	253.9	234.9	181.2	0.0
III	-	189.1	165.8	284.3	205.6	-	189.4	246.0	256.1	165.6	82.4
IV	-	-	-	-	-	-	-	-	-	-	-
1980 oct	-	222.9	205.4	305.0	218.0	-	218.6	260.9	229.8	187.6	301.0
nov	-	199.2	170.4	276.9	180.0	-	187.0	254.8	246.6	166.0	285.0
dec	-	192.5	164.3	246.3	175.2	-	184.4	212.0	256.8	145.7	260.8
1981 jan	-	180.2	156.2	264.4	170.8	-	182.7	229.8	200.5	152.7	237.4
feb	-	204.3	181.1	276.8	196.2	-	209.0	238.8	233.6	164.9	256.8
mar	-	193.2	190.7	312.1	219.9	-	231.9	268.4	211.7	184.1	0.0
apr	-	190.3	177.8	273.5	204.1	-	233.0	227.3	239.7	186.8	0.0
mai	-	175.2	170.8	292.5	192.1	-	198.5	274.9	222.9	159.4	0.0
jun	-	191.2	193.6	305.2	198.4	-	215.2	259.6	242.2	197.3	0.0
jul	-	196.6	170.8	230.3	228.1	-	216.6	264.1	282.6	163.5	0.0
aug	-	140.1	115.9	274.4	161.1	-	133.5	184.1	205.1	141.9	0.0
sep	-	230.6	210.6	348.4	227.4	-	218.2	289.7	280.4	191.5	247.2
oct	-	246.8	214.4	359.1	245.6	-	229.5	313.3	284.4	211.9	307.2
nov	-	231.8	198.7	330.8	226.1	-	213.5	285.8	297.1	196.4	269.6
dec	-	-	-	-	-	-	-	-	-	-	-

EINFUHR NACH LAENDERN

IMPORTS BY COUNTRIES

IMPORTATIONS PAR PAYS

	EUR10	EUR9	UEBL/BLEU	DANMARK	BR DEUTSCHLAND	EΛΛΑΔΑ	FRANCE	IRELAND	ITALIA	NEDERLAND	UNITED KINGDOM
124 - INDUSTRIALISIERTE WESTLICHE DRITTLAENDER	WESTERN INDUSTRIALIZED THIRD COUNTRIES						PAYS TIERS INDUSTRIALISES OCCIDENTAUX				
	MIO ECU										
1975 I	-	5 028.4	348.3	253.6	1 293.5	-	757.2	42.4	571.4	456.9	1 305.1
	1975 - 100										
1978	-	153.8	140.5	135.2	186.9	-	151.6	206.4	143.2	148.1	154.3
1979	-	184.5	199.8	153.9	201.2	-	176.3	258.5	185.3	172.5	176.1
1980	-	221.9	226.0	165.6	242.0	-	235.0	263.6	223.9	199.5	210.1
1981	-	-	-	-	-	-	-	-	-	-	-
1980 IV	-	232.8	245.9	174.2	251.6	-	254.6	253.1	249.0	205.3	211.4
1981 I	-	-	-	-	-	-	-	-	-	-	-
II	-	-	-	-	-	-	-	-	-	-	-
III	-	-	-	-	-	-	-	-	-	-	-
IV	-	-	-	-	-	-	-	-	-	-	-
1980 oct	-	238.4	263.9	175.3	261.4	-	259.8	245.5	236.6	215.2	217.3
nov	-	221.5	218.4	169.6	245.2	-	242.4	285.0	230.2	186.5	203.1
dec	-	238.6	255.4	177.8	248.2	-	261.7	228.9	280.1	214.3	213.8
1981 jan	-	-	-	-	-	-	-	-	-	-	-
feb	-	-	-	-	-	-	-	-	-	-	-
mar	-	-	-	-	-	-	-	-	-	-	-
apr	-	-	-	-	-	-	-	-	-	-	-
mai	-	-	-	-	-	-	-	-	-	-	-
jun	-	-	-	-	-	-	-	-	-	-	-
jul	-	-	-	-	-	-	-	-	-	-	-
aug	-	-	-	-	-	-	-	-	-	-	-
sep	-	-	-	-	-	-	-	-	-	-	-
oct	-	-	-	-	-	-	-	-	-	-	-
nov	-	-	-	-	-	-	-	-	-	-	-
dec	-	-	-	-	-	-	-	-	-	-	-
125 - DARUNTER: USA	OF WHICH: USA						DONT: USA				
	MIO ECU										
1975 I	1 743.1	1 716.6	131.2	42.3	388.8	26.4	273.8	18.3	224.8	233.5	404.0
	1975 - 100										
1978	136.6	137.5	139.8	119.1	138.0	76.5	142.6	214.5	110.8	127.7	152.0
1979	162.7	163.5	183.6	136.5	183.2	107.1	164.4	278.5	142.6	147.4	175.2
1980	212.6	214.2	245.0	179.0	208.8	109.9	235.2	282.3	184.9	173.1	236.1
1981	-	-	-	268.4	231.6	-	268.6	444.2	205.6	200.3	127.6
1980 IV	212.2	213.0	237.6	189.4	208.3	162.1	237.1	280.0	193.7	172.3	228.8
1981 I	201.3	203.3	237.0	207.2	225.7	70.5	262.2	384.2	144.9	197.2	158.4
II	190.6	191.3	278.3	332.0	237.4	147.9	281.1	442.4	226.6	212.1	0.0
III	195.9	196.4	229.1	221.3	219.1	159.3	268.5	505.4	225.9	180.0	91.6
IV	-	-	-	313.1	244.3	-	262.6	444.8	225.1	211.9	260.4
1980 oct	216.3	217.8	271.2	197.5	209.5	119.4	255.0	261.8	159.3	183.0	236.1
nov	194.7	194.5	196.7	185.6	197.4	205.3	213.2	315.7	158.0	150.8	219.6
dec	225.6	226.6	245.0	185.0	212.0	161.5	243.0	262.4	263.8	183.1	230.8
1981 jan	201.5	204.3	231.8	190.7	197.3	21.1	219.1	347.6	140.3	182.4	235.1
feb	217.7	219.7	239.8	180.2	219.0	88.2	261.4	394.3	144.6	190.8	240.2
mar	184.8	186.0	239.4	250.7	260.7	102.3	308.2	410.8	150.0	218.3	0.0
apr	186.8	187.5	281.9	411.9	229.6	140.2	283.0	390.6	202.6	206.1	0.0
mai	192.5	192.5	268.9	315.0	244.4	191.3	276.0	483.9	235.7	211.7	0.0
jun	192.6	193.8	284.2	269.2	238.1	112.1	284.4	452.8	241.5	218.4	0.0
jul	170.8	171.2	223.1	253.9	235.1	150.2	247.2	585.3	199.2	167.9	0.0
aug	160.1	160.4	226.7	174.3	215.4	144.8	226.8	453.7	181.9	184.7	0.0
sep	256.6	257.8	237.5	235.8	206.8	183.0	331.5	477.0	296.6	187.4	274.8
oct	252.3	254.3	272.5	254.1	263.5	125.4	260.5	468.0	236.6	205.6	263.6
nov	243.9	245.9	254.3	416.1	225.2	113.6	254.4	518.2	208.9	207.6	269.8
dec	-	-	-	269.0	244.2	-	273.0	348.0	229.8	222.4	247.9
126 - DARUNTER: JAPAN	OF WHICH: JAPAN						DONT: JAPON				
	MIO ECU										
1975 I	431.6	401.8	28.4	14.6	117.3	29.8	66.9	4.4	30.6	34.2	105.3
	1975 - 100										
1978	183.5	181.1	185.4	207.2	197.2	215.1	160.6	328.1	144.2	228.9	160.5
1979	199.2	200.2	217.9	149.2	218.1	186.3	172.3	359.3	175.8	230.9	190.6
1980	256.9	258.5	298.9	169.3	282.2	236.2	248.2	340.8	254.6	265.8	238.7
1981	-	-	-	282.2	354.5	-	306.3	471.4	309.5	283.1	163.7
1980 IV	292.3	288.1	338.1	172.4	327.4	349.4	292.1	334.9	300.4	286.4	239.3
1981 I	272.8	288.7	450.1	205.8	348.4	58.0	282.5	481.2	278.9	323.5	177.7
II	245.5	256.6	420.8	223.2	369.0	95.8	318.0	442.5	351.8	310.4	0.0
III	255.2	264.9	335.6	290.1	332.0	124.0	288.5	550.9	319.5	266.3	124.5
IV	-	-	-	409.6	368.7	-	336.1	411.1	287.6	232.2	352.7
1980 oct	303.5	291.7	340.7	191.3	335.4	463.1	307.8	312.9	263.0	291.5	240.9
nov	302.9	300.9	319.9	173.4	343.1	328.8	274.5	424.4	312.8	313.5	270.7
dec	270.5	271.6	353.8	152.4	303.7	256.3	293.9	267.4	325.5	254.1	206.3
1981 jan	281.1	299.3	404.6	197.0	318.6	35.9	260.1	526.6	278.3	294.1	286.7
feb	266.7	282.4	387.1	192.1	314.0	55.9	251.7	428.6	264.6	302.7	246.3
mar	270.5	284.5	558.6	228.4	412.8	82.4	335.5	488.4	304.0	373.5	0.0
apr	253.2	264.9	448.9	234.8	392.1	95.6	323.2	480.7	349.4	287.3	0.0
mai	231.9	244.0	354.4	205.9	355.2	68.6	289.6	442.5	381.7	300.9	0.0
jun	251.4	260.9	459.1	229.0	359.6	123.3	341.3	404.5	324.2	343.1	0.0
jul	229.8	238.4	288.5	393.7	352.0	113.5	288.6	481.2	329.2	264.1	0.0
aug	203.2	210.6	381.2	261.3	328.5	103.8	252.8	485.8	156.1	222.1	0.0
sep	332.6	345.8	337.2	215.3	315.6	154.6	323.9	685.7	473.3	312.7	373.4
oct	340.3	355.4	383.6	216.6	381.8	137.5	340.8	500.7	304.1	273.8	387.9
nov	344.1	356.0	315.6	808.8	375.7	184.2	325.2	419.7	295.6	224.5	359.5
dec	-	-	-	205.5	349.0	-	342.2	312.9	263.1	198.2	310.6

EINFUHR NACH LAENDERN

IMPORTS BY COUNTRIES

IMPORTATIONS PAR PAYS

	EUR10	EUR9	UEBL/BLEU	DANMARK	BR DEUTSCHLAND	ΕΛΛΑΔΑ	FRANCE	IRELAND	ITALIA	NEDERLAND	UNITED KINGDOM
127 - ENTWICKLUNGSLAENDER			DEVELOPING COUNTRIES						PAYS EN VOIE DE DEVELOPPEMENT		
	MIO ECU										
1975	-	4 569,2	283,0	87,2	1 006,1	-	972,2	26,4	761,3	503,5	929,4
	1975 - 100										
1978	-	129,7	153,1	104,6	138,6	-	129,0	140,1	131,9	141,5	107,4
1979	-	160,3	177,3	130,9	176,3	-	161,0	162,6	172,3	174,5	122,3
1980	-	209,7	236,5	130,3	224,9	-	225,8	187,1	226,7	225,3	153,9
1981	-	-	-	-	-	-	-	-	-	-	-
1980 IV	-	215,5	231,5	107,2	225,3	-	232,1	155,2	260,2	234,2	147,5
1981 I	-	-	-	-	-	-	-	-	-	-	-
II	-	-	-	-	-	-	-	-	-	-	-
III	-	-	-	-	-	-	-	-	-	-	-
IV	-	-	-	-	-	-	-	-	-	-	-
1980 oct	-	209,5	223,7	121,6	230,7	-	237,3	103,4	237,9	203,5	144,7
nov	-	197,4	219,0	116,2	210,3	-	207,8	208,0	210,3	234,0	143,1
dec	-	239,4	251,7	84,0	235,0	-	251,2	154,2	332,5	265,2	154,8
1981 jan	-	-	-	-	-	-	-	-	-	-	-
feb	-	-	-	-	-	-	-	-	-	-	-
mar	-	-	-	-	-	-	-	-	-	-	-
apr	-	-	-	-	-	-	-	-	-	-	-
mai	-	-	-	-	-	-	-	-	-	-	-
jun	-	-	-	-	-	-	-	-	-	-	-
jul	-	-	-	-	-	-	-	-	-	-	-
aug	-	-	-	-	-	-	-	-	-	-	-
sep	-	-	-	-	-	-	-	-	-	-	-
oct	-	-	-	-	-	-	-	-	-	-	-
nov	-	-	-	-	-	-	-	-	-	-	-
dec	-	-	-	-	-	-	-	-	-	-	-
128 - DARUNTER: ACP (53)			OF WHICH: ACP (53)						DONT: ACP (53)		
	MIO ECU										
1975	-	726,9	54,1	11,3	156,8	-	180,1	3,7	61,0	85,1	174,7
	1975 - 100										
1978	-	135,9	163,7	79,2	144,4	-	132,3	230,5	135,8	174,6	106,3
1979	-	168,2	215,1	117,9	190,7	-	161,4	230,1	197,0	222,2	106,1
1980	-	218,0	256,7	144,3	232,1	-	228,8	179,5	307,2	305,0	114,3
1981	-	-	-	-	-	-	-	-	-	-	-
1980 IV	-	230,4	278,2	94,2	228,2	-	247,9	113,1	374,6	306,7	123,3
1981 I	-	-	-	-	-	-	-	-	-	-	-
II	-	-	-	-	-	-	-	-	-	-	-
III	-	-	-	-	-	-	-	-	-	-	-
IV	-	-	-	-	-	-	-	-	-	-	-
1980 oct	-	199,0	259,1	183,5	231,3	-	218,2	102,2	276,4	240,3	87,6
nov	-	235,5	298,1	52,9	246,2	-	263,0	82,0	348,3	329,0	108,5
dec	-	256,6	277,5	46,1	207,2	-	262,5	155,0	499,0	350,7	173,8
1981 jan	-	-	-	-	-	-	-	-	-	-	-
feb	-	-	-	-	-	-	-	-	-	-	-
mar	-	-	-	-	-	-	-	-	-	-	-
apr	-	-	-	-	-	-	-	-	-	-	-
mai	-	-	-	-	-	-	-	-	-	-	-
jun	-	-	-	-	-	-	-	-	-	-	-
jul	-	-	-	-	-	-	-	-	-	-	-
aug	-	-	-	-	-	-	-	-	-	-	-
sep	-	-	-	-	-	-	-	-	-	-	-
oct	-	-	-	-	-	-	-	-	-	-	-
nov	-	-	-	-	-	-	-	-	-	-	-
dec	-	-	-	-	-	-	-	-	-	-	-
129 - STAATSHANDELSLAENDER			COUNTRIES WITH STATE-TRADE						PAYS A COMMERCE D'ETAT		
	MIO ECU										
1975	-	781,4	45,3	37,5	237,1	-	130,6	6,4	141,8	59,8	122,9
	1975 - 100										
1978	-	149,7	128,8	119,7	171,6	-	140,4	145,6	146,8	150,6	137,1
1979	-	188,3	154,9	146,2	222,6	-	169,5	182,8	186,3	207,4	160,7
1980	-	232,5	243,4	172,4	240,9	-	267,1	134,1	248,2	255,2	169,8
1981	-	-	-	-	-	-	-	-	-	-	-
1980 IV	-	259,9	301,0	152,8	257,5	-	304,9	105,0	276,6	379,9	164,9
1981 I	-	-	-	-	-	-	-	-	-	-	-
II	-	-	-	-	-	-	-	-	-	-	-
III	-	-	-	-	-	-	-	-	-	-	-
IV	-	-	-	-	-	-	-	-	-	-	-
1980 oct	-	244,9	301,7	138,9	256,0	-	285,5	92,2	271,7	271,4	156,1
nov	-	264,4	304,0	160,2	246,8	-	345,8	118,4	271,9	420,0	152,5
dec	-	270,5	297,4	159,3	269,8	-	283,4	104,5	286,1	448,2	186,1
1981 jan	-	-	-	-	-	-	-	-	-	-	-
feb	-	-	-	-	-	-	-	-	-	-	-
mar	-	-	-	-	-	-	-	-	-	-	-
apr	-	-	-	-	-	-	-	-	-	-	-
mai	-	-	-	-	-	-	-	-	-	-	-
jun	-	-	-	-	-	-	-	-	-	-	-
jul	-	-	-	-	-	-	-	-	-	-	-
aug	-	-	-	-	-	-	-	-	-	-	-
sep	-	-	-	-	-	-	-	-	-	-	-
oct	-	-	-	-	-	-	-	-	-	-	-
nov	-	-	-	-	-	-	-	-	-	-	-
dec	-	-	-	-	-	-	-	-	-	-	-

AUSFUHR NACH LAENDERN

EXPORTS BY COUNTRIES

EXPORTATIONS PAR PAYS

	EUR10	EUR9	UEBL/BLEU	DANMARK	BR DEUTSCHLAND	ΕΑΛΛΑΔΑ	FRANCE	IRELAND	ITALIA	NEDERLAND	UNITED KINGDOM
130 - INDUSTRIALISIERTE WESTLICHE DRITTLAENDER	WESTERN INDUSTRIALIZED THIRD COUNTRIES						PAYS TIERS INDUSTRIALISES OCCIDENTAUX				
	MIO ECU										
1975	-	5 208,0	284,7	226,0	1 926,6	-	712,8	27,1	602,8	320,6	1 107,3
	1975 - 100										
1978	-	143,9	138,7	125,9	149,6	-	142,0	181,0	147,2	140,3	138,6
1979	-	167,9	185,1	143,9	188,6	-	168,2	199,7	179,3	160,9	167,0
1980	-	190,2	194,9	158,0	187,6	-	194,7	248,5	184,0	181,7	201,4
1981	-	-	-	-	-	-	-	-	-	-	-
1980 IV	-	204,8	203,5	172,2	195,0	-	212,8	279,2	213,5	194,4	220,1
1981 I	-	-	-	-	-	-	-	-	-	-	-
II	-	-	-	-	-	-	-	-	-	-	-
III	-	-	-	-	-	-	-	-	-	-	-
IV	-	-	-	-	-	-	-	-	-	-	-
1980 oct	-	204,1	200,7	172,6	205,0	-	216,4	282,2	170,2	187,6	223,8
nov	-	194,0	204,3	169,2	181,2	-	191,9	286,5	203,2	185,0	215,5
dec	-	216,2	205,5	174,7	198,7	-	230,2	289,0	267,0	210,6	220,9
1981 jan	-	-	-	-	-	-	-	-	-	-	-
feb	-	-	-	-	-	-	-	-	-	-	-
mar	-	-	-	-	-	-	-	-	-	-	-
apr	-	-	-	-	-	-	-	-	-	-	-
mai	-	-	-	-	-	-	-	-	-	-	-
jun	-	-	-	-	-	-	-	-	-	-	-
jul	-	-	-	-	-	-	-	-	-	-	-
aug	-	-	-	-	-	-	-	-	-	-	-
sep	-	-	-	-	-	-	-	-	-	-	-
oct	-	-	-	-	-	-	-	-	-	-	-
nov	-	-	-	-	-	-	-	-	-	-	-
dec	-	-	-	-	-	-	-	-	-	-	-
131 - DARUNTER: USA	OF WHICH: USA						OONT: USA				
	MIO ECU										
1975	1 108,2	1 100,4	78,8	30,8	359,3	7,8	137,3	13,0	153,3	64,9	262,9
	1975 - 100										
1978	-	175,0	153,7	142,5	182,3	122,8	203,6	175,8	169,8	167,1	165,3
1979	-	189,6	159,6	139,8	191,8	165,9	212,2	162,5	184,9	167,7	199,2
1980	-	200,9	161,9	150,2	197,3	224,6	215,0	204,8	161,8	171,2	246,0
1981	-	-	-	212,4	240,2	-	304,7	280,8	250,9	257,6	-
1980 IV	-	222,8	162,6	195,9	200,6	298,8	236,4	230,8	192,1	202,0	289,7
1981 I	-	189,6	172,4	181,5	197,0	158,3	231,1	196,7	165,6	177,5	180,4
II	-	183,2	215,4	197,0	228,9	688,4	299,3	263,9	238,7	249,4	0,0
III	-	233,5	240,7	221,4	239,7	193,0	310,5	284,3	275,5	311,7	137,9
IV	-	-	-	249,8	297,3	-	377,9	378,3	325,8	291,6	-
1980 oct	-	219,7	178,0	171,7	203,7	518,6	228,6	221,6	134,2	195,0	310,8
nov	-	210,0	165,4	147,0	181,4	135,4	243,7	247,7	181,2	178,5	274,9
dec	-	238,6	144,5	269,0	216,7	242,4	236,9	223,0	260,8	232,7	283,3
1981 jan	-	194,4	169,6	139,9	185,6	59,7	207,3	188,9	145,0	148,8	253,8
feb	-	214,8	183,5	192,4	188,7	143,0	223,4	197,1	198,4	173,7	287,4
mar	-	159,5	184,1	212,3	218,8	272,3	262,7	204,1	153,5	210,1	0,0
apr	-	180,1	227,1	191,1	224,3	548,7	287,0	241,1	241,4	220,2	0,0
mai	-	172,0	216,5	184,9	218,4	484,5	285,4	281,9	204,4	213,7	0,0
jun	-	197,3	202,5	215,1	237,8	1 032,0	325,5	268,8	264,2	314,2	0,0
jul	-	212,3	264,1	191,9	267,0	268,0	337,1	330,9	267,7	296,8	0,0
aug	-	175,0	181,3	206,6	197,5	93,8	298,2	218,6	231,9	333,2	0,0
sep	-	313,3	278,6	265,8	254,6	217,2	296,1	303,3	326,8	305,2	413,6
oct	-	345,9	263,3	250,5	311,4	475,4	422,8	379,8	291,9	331,3	422,0
nov	-	317,7	241,4	243,0	282,7	299,3	367,7	360,7	310,6	300,0	377,2
dec	-	-	-	255,8	297,9	-	343,2	394,4	375,1	243,6	-
132 - DARUNTER: JAPAN	OF WHICH: JAPAN						DONT: JAPON				
	MIO ECU										
1975	188,2	185,7	10,2	8,2	64,2	2,5	25,4	1,4	20,1	10,2	46,0
	1975 - 100										
1978	-	167,4	180,3	178,1	176,5	88,3	157,7	231,1	167,7	190,7	148,0
1979	-	207,9	202,7	242,3	214,4	103,7	222,8	263,8	237,1	208,0	171,1
1980	-	205,0	184,4	207,3	204,0	61,9	259,5	177,3	211,5	195,1	180,6
1981	-	-	-	406,4	246,0	-	300,8	363,0	251,9	247,2	-
1980 IV	-	222,5	156,2	243,9	218,2	16,9	314,4	233,4	231,8	212,6	189,4
1981 I	-	208,6	200,0	406,7	220,7	158,1	291,3	204,4	186,5	184,0	119,7
II	-	190,5	248,8	461,4	222,5	65,5	277,1	258,0	247,5	234,3	0,0
III	-	225,2	245,4	408,7	248,3	46,8	308,8	255,1	285,3	298,2	66,2
IV	-	-	-	348,7	292,5	-	325,1	734,4	288,5	272,6	-
1980 oct	-	232,3	183,5	259,3	238,2	21,7	311,5	191,2	199,9	230,1	205,2
nov	-	187,5	139,3	188,6	191,8	12,4	173,2	279,8	213,2	166,6	190,5
dec	-	247,7	145,8	283,9	220,7	16,6	458,5	229,3	282,5	241,1	172,3
1981 jan	-	199,1	153,1	381,8	202,8	0,7	206,2	118,2	165,8	166,9	191,5
feb	-	240,9	206,3	460,1	225,2	178,0	407,2	219,7	195,6	206,3	167,5
mar	-	179,9	240,4	378,2	234,2	297,6	260,5	275,3	198,0	178,7	0,0
apr	-	192,8	216,5	492,4	231,1	167,7	272,5	225,1	244,8	249,5	0,0
mai	-	179,5	248,6	391,0	217,6	16,7	244,2	240,2	249,7	201,8	0,0
jun	-	199,3	281,3	500,8	218,8	12,0	314,7	308,8	247,9	251,4	0,0
jul	-	225,5	249,3	496,0	269,9	7,3	364,9	200,8	258,0	312,3	0,0
aug	-	198,6	208,6	336,5	224,2	5,6	322,8	397,2	281,7	311,9	0,0
sep	-	251,6	278,5	393,7	250,8	127,4	238,7	167,3	316,2	270,4	198,6
oct	-	285,3	234,3	389,3	315,8	16,2	251,7	553,6	297,9	300,9	237,0
nov	-	270,9	245,4	308,4	264,3	8,7	423,2	706,8	259,8	233,2	195,3
dec	-	-	-	348,5	297,4	-	300,5	942,7	308,0	283,7	-

AUSFUHR NACH LAENDERN

EXPORTS BY COUNTRIES

EXPORTATIONS PAR PAYS

	EUR10	EUR9	UEBL/BLEU	DANMARK	BR DEUTSCHLAND	ΕΛΛΑΔΑ	FRANCE	IRELAND	ITALIA	NEDERLAND	UNITED KINGDOM
133 - ENTWICKLUNGSLAENDER						DEVELOPING COUNTRIES					
	MIO ECU										
1975	-	3 634.1	202.9	70.3	987.6	-	855.9	11.9	487.7	248.3	769.3
	1975 - 100										
1978	-	152.6	169.1	129.1	156.3	-	134.6	229.4	163.1	148.3	159.2
1979	-	159.7	173.0	137.5	150.9	-	156.2	286.6	185.2	160.6	154.8
1980	-	191.3	208.2	160.7	172.3	-	181.9	407.6	224.3	196.8	198.2
1981	-	-	-	-	-	-	-	-	-	-	-
1980 IV	-	213.5	224.0	183.3	191.0	-	201.7	432.8	271.0	205.8	218.3
1981 I	-	-	-	-	-	-	-	-	-	-	-
II	-	-	-	-	-	-	-	-	-	-	-
III	-	-	-	-	-	-	-	-	-	-	-
IV	-	-	-	-	-	-	-	-	-	-	-
1980 oct	-	204.7	217.9	179.2	199.5	-	192.5	503.3	194.2	212.9	223.2
nov	-	193.9	205.3	170.9	178.3	-	180.9	394.4	233.4	182.1	203.0
dec	-	242.0	248.7	199.9	195.1	-	231.8	400.7	385.5	222.4	228.6
1981 jan	-	-	-	-	-	-	-	-	-	-	-
feb	-	-	-	-	-	-	-	-	-	-	-
mar	-	-	-	-	-	-	-	-	-	-	-
apr	-	-	-	-	-	-	-	-	-	-	-
mai	-	-	-	-	-	-	-	-	-	-	-
jun	-	-	-	-	-	-	-	-	-	-	-
jul	-	-	-	-	-	-	-	-	-	-	-
aug	-	-	-	-	-	-	-	-	-	-	-
sep	-	-	-	-	-	-	-	-	-	-	-
oct	-	-	-	-	-	-	-	-	-	-	-
nov	-	-	-	-	-	-	-	-	-	-	-
dec	-	-	-	-	-	-	-	-	-	-	-
134 - DARUNTER: ACP (53)						OF WHICH: ACP (53)					
	MIO ECU										
1975	-	676.8	36.6	10.8	118.5	-	205.9	4.0	55.4	60.6	185.0
	1975 - 100										
1978	-	157.0	164.1	132.2	169.1	-	142.5	144.0	181.8	125.5	168.4
1979	-	145.1	165.3	92.4	139.5	-	153.8	130.9	154.3	143.8	136.2
1980	-	193.3	224.5	139.7	181.4	-	188.0	190.9	208.1	181.6	203.5
1981	-	-	-	-	-	-	-	-	-	-	-
1980 IV	-	211.6	237.9	171.4	194.8	-	209.6	228.9	237.5	183.1	223.0
1981 I	-	-	-	-	-	-	-	-	-	-	-
II	-	-	-	-	-	-	-	-	-	-	-
III	-	-	-	-	-	-	-	-	-	-	-
IV	-	-	-	-	-	-	-	-	-	-	-
1980 oct	-	212.1	259.9	161.5	227.5	-	204.2	175.7	168.4	189.3	226.0
nov	-	194.3	209.2	136.5	172.7	-	196.8	323.3	224.4	165.8	203.4
dec	-	228.4	244.6	216.1	184.3	-	227.7	187.6	319.6	194.2	239.6
1981 jan	-	-	-	-	-	-	-	-	-	-	-
feb	-	-	-	-	-	-	-	-	-	-	-
mar	-	-	-	-	-	-	-	-	-	-	-
apr	-	-	-	-	-	-	-	-	-	-	-
mai	-	-	-	-	-	-	-	-	-	-	-
jun	-	-	-	-	-	-	-	-	-	-	-
jul	-	-	-	-	-	-	-	-	-	-	-
aug	-	-	-	-	-	-	-	-	-	-	-
sep	-	-	-	-	-	-	-	-	-	-	-
oct	-	-	-	-	-	-	-	-	-	-	-
nov	-	-	-	-	-	-	-	-	-	-	-
dec	-	-	-	-	-	-	-	-	-	-	-
135 - STAATSHANDELSLAENDER						COUNTRIES WITH STATE-TRADE					
	MIO ECU										
1975	-	1 121.8	64.3	25.3	484.2	-	210.0	2.6	163.8	66.7	104.8
	1975 - 100										
1978	-	114.6	115.6	99.4	119.8	-	102.1	117.0	108.5	110.3	131.2
1979	-	128.1	115.6	95.5	130.5	-	131.1	180.1	113.2	123.1	151.6
1980	-	138.8	134.7	109.5	133.6	-	151.0	256.0	114.3	147.0	178.6
1981	-	-	-	-	-	-	-	-	-	-	-
1980 IV	-	147.0	146.6	121.6	141.9	-	161.7	295.6	135.3	157.4	155.6
1981 I	-	-	-	-	-	-	-	-	-	-	-
II	-	-	-	-	-	-	-	-	-	-	-
III	-	-	-	-	-	-	-	-	-	-	-
IV	-	-	-	-	-	-	-	-	-	-	-
1980 oct	-	133.7	145.9	130.4	127.9	-	145.2	278.5	106.5	149.6	159.6
nov	-	133.9	146.0	98.8	129.8	-	144.8	310.5	112.6	149.5	151.7
dec	-	173.4	148.1	135.7	168.1	-	195.0	297.7	186.9	173.2	155.6
1981 jan	-	-	-	-	-	-	-	-	-	-	-
feb	-	-	-	-	-	-	-	-	-	-	-
mar	-	-	-	-	-	-	-	-	-	-	-
apr	-	-	-	-	-	-	-	-	-	-	-
mai	-	-	-	-	-	-	-	-	-	-	-
jun	-	-	-	-	-	-	-	-	-	-	-
jul	-	-	-	-	-	-	-	-	-	-	-
aug	-	-	-	-	-	-	-	-	-	-	-
sep	-	-	-	-	-	-	-	-	-	-	-
oct	-	-	-	-	-	-	-	-	-	-	-
nov	-	-	-	-	-	-	-	-	-	-	-
dec	-	-	-	-	-	-	-	-	-	-	-

VERBRAUCHERPREISE

CONSUMER PRICES

PRIX A LA CONSOMMATION

	EUR 9	BELGIQUE BELGIË	DANMARK	BR DEUTSCHLAND	ΕΛΛΑΔΑ	FRANCE	IRELAND	ITALIA	LUXEMBOURG	NEDERLAND	UNITED KINGDOM	
136 - GESAMTINDEX												
GENERAL INDEX												
INDICE GENERAL												
1975	100.0	4.1	2.1	27.1	-	22.5	0.8	16.1	0.2	5.6	21.4	
EUR9 - 100												
1975 - 100												
1978	131.6	122.1	133.3	111.1	143.0	130.8	144.3	153.2	120.8	120.9	146.2	
1979	144.8	127.6	146.1	115.6	170.3	144.8	163.4	175.8	126.3	126.1	165.8	
1980	164.8	136.1	164.0	122.0	212.6	164.5	193.2	213.1	134.2	134.9	195.6	
1981	185.1	146.5	183.3	129.2	264.7	186.5	232.6	254.8	145.1	144.2	218.9	
1980 IV	171.4	-	170.0	-	230.4	-	-	-	-	-	-	
1981 I	176.7	142.9	174.4	126.3	247.2	176.4	216.5	240.1	140.8	140.0	208.0	
II	182.9	144.1	181.9	128.6	260.5	182.3	225.0	250.6	143.8	143.1	218.1	
III	187.5	147.9	186.4	130.2	265.5	189.4	237.6	258.1	146.7	145.4	221.9	
IV	192.8	150.9	190.5	131.7	285.4	195.6	251.5	270.0	149.0	148.3	227.4	
1980 dec	172.8	-	171.0	-	237.9	-	-	-	-	-	-	
1981 jan	174.7	141.8	172.1	125.4	243.7	174.7	-	236.0	139.9	139.0	205.7	
feb	178.6	143.1	173.9	126.4	246.0	176.4	-	240.4	140.7	139.8	207.6	
mar	178.6	144.0	177.3	127.2	251.9	178.2	216.5	243.8	141.7	141.1	210.7	
apr	181.4	143.9	179.4	128.0	256.9	180.6	-	247.0	142.6	142.6	216.8	
mai	183.0	143.8	182.3	128.6	260.0	182.2	225.0	251.0	143.7	143.3	218.2	
jun	184.3	144.6	184.1	129.2	264.6	184.0	-	253.8	145.2	143.5	219.4	
jul	185.9	146.9	185.3	129.7	263.1	187.1	-	255.3	145.9	144.5	220.4	
aug	187.4	147.7	186.1	130.1	261.1	189.5	237.6	257.7	146.4	145.0	222.0	
sep	189.1	149.0	187.7	130.8	272.3	191.7	-	261.4	147.7	146.7	223.3	
oct	191.1	149.6	188.7	131.2	279.4	194.0	-	265.9	148.1	148.0	225.3	
nov	193.1	151.1	191.0	131.8	285.4	195.8	-	270.7	149.0	148.4	227.7	
dec	194.3	152.1	191.9	132.2	291.5	196.9	-	273.5	150.0	148.4	229.1	
1982 jan	196.2	153.5	193.3	133.4	294.7	198.9	-	277.4	152.0	148.9	230.4	
feb	-	153.9	194.4	133.7	294.1	200.9	-	281.1	153.5	149.6	230.5	
137 - NAHRUNGSMITTEL												
FOOD EXCL. DRINKS AND MEALS DUT												
PRODUITS ALIMENTAIRES												
OHNE GETRAENKE UND GASTST. VERZ.												
SANS REPAS ET BOISSONS A L'EXT.												
1975	100.0	4.4	2.5	22.3	-	22.3	1.0	22.2	0.2	5.6	19.6	
EUR9 - 100												
1975 - 100												
1978	136.8	119.6	140.0	110.1	148.3	135.5	148.4	157.4	127.3	118.6	153.7	
1979	148.7	120.7	147.8	111.2	176.2	147.1	170.4	179.2	130.1	120.5	172.3	
1980	164.2	125.3	162.6	116.1	224.8	161.3	186.2	207.3	134.3	125.1	192.6	
1981	183.6	132.6	182.3	122.0	292.5	183.8	212.6	245.0	143.8	131.9	209.0	
1980 IV	168.8	128.2	167.7	116.2	240.8	165.9	192.5	218.5	136.6	126.7	196.0	
1981 I	174.7	130.8	172.3	120.2	275.5	170.5	201.0	229.2	139.1	128.2	202.2	
II	181.1	129.8	180.0	123.1	286.5	177.2	207.8	241.4	142.0	130.5	208.5	
III	185.1	132.6	185.0	121.3	290.5	184.9	218.4	250.0	145.4	132.8	210.0	
IV	191.1	137.3	191.7	123.2	317.4	192.8	223.3	259.4	148.6	135.8	215.4	
1980 dec	170.2	128.3	168.0	117.1	257.2	167.1	-	221.2	137.3	126.8	197.6	
1981 jan	172.7	130.2	170.0	119.4	271.5	168.6	-	224.8	138.6	127.3	200.5	
feb	174.7	130.8	172.0	120.1	275.9	170.4	201.0	229.4	139.2	128.1	202.1	
mar	176.8	131.4	175.0	121.2	279.0	172.6	-	233.4	139.6	129.2	203.9	
apr	179.2	130.2	178.0	123.3	282.9	174.5	-	237.4	140.2	130.0	206.3	
mai	181.2	129.8	180.0	123.3	286.4	177.4	207.8	241.2	141.7	131.0	208.3	
jun	183.0	129.5	182.0	122.8	290.2	179.6	-	245.6	144.2	130.6	210.9	
jul	184.2	131.5	182.0	122.1	284.5	182.2	-	247.6	145.1	132.1	210.7	
aug	184.4	132.1	185.0	120.7	287.3	184.5	218.4	248.8	144.9	132.5	208.8	
sep	186.9	134.2	188.0	121.2	299.6	188.0	-	253.5	146.1	133.9	210.6	
oct	189.1	135.2	191.0	122.2	306.7	190.9	-	258.4	147.6	135.0	213.1	
nov	191.1	137.5	192.0	123.4	318.9	192.9	-	259.2	148.8	136.0	215.4	
dec	193.0	139.2	192.0	124.0	326.5	194.7	-	262.6	149.5	136.5	217.7	
1982 jan	-	141.8	194.0	125.4	325.9	196.6	-	262.6	151.7	137.5	-	
feb	-	-	194.0	-	329.1	-	-	-	-	-	-	
138 - GETRAENKE (ZU HAUSE),TABAK												
DRINKS (HOME CONSUMPTION) TOBACCO												
BOISSONS (A DOMICILE)ET TABAC												
1975	100.0	4.5	3.0	21.1	-	23.5	0.7	21.7	0.2	7.2	18.3	
EUR9 - 100												
1975 - 100												
1978	129.3	129.1	135.0	111.0	124.2	129.3	128.5	137.8	125.2	114.1	145.5	
1979	139.1	131.7	144.0	113.2	136.9	143.5	146.3	150.9	131.3	116.0	159.1	
1980	155.4	135.8	155.2	116.1	158.4	158.8	182.1	176.3	133.6	128.8	185.9	
1981	169.4	147.7	163.7	120.3	183.0	181.6	237.6	174.0	148.5	135.8	221.2	
1980 IV	161.9	139.7	158.7	116.7	165.4	166.9	194.0	188.8	136.0	130.3	192.4	
1981 I	166.0	141.7	160.0	117.6	168.2	171.4	220.8	195.6	142.3	131.8	197.7	
II	173.6	142.5	163.0	120.2	181.2	176.9	226.6	199.4	148.8	136.5	222.3	
III	178.2	151.3	164.3	121.4	188.8	185.2	244.3	202.0	149.8	137.2	229.0	
IV	185.8	155.4	167.3	122.2	193.4	192.4	258.6	220.6	153.3	137.8	235.9	
1980 dec	163.2	140.2	159.0	116.9	165.8	168.0	-	193.8	139.0	130.6	192.3	
1981 jan	164.0	140.8	160.0	117.2	165.9	168.9	-	194.6	139.1	131.4	192.4	
feb	165.9	141.4	160.0	117.6	168.8	171.2	220.8	195.7	141.3	131.4	197.9	
mar	167.9	142.8	160.0	118.0	169.9	174.2	-	196.5	146.6	132.6	202.8	
apr	173.0	143.0	163.0	119.7	174.0	175.8	-	198.3	148.2	136.1	222.3	
mai	173.6	141.1	163.0	120.2	184.6	177.0	226.6	199.5	148.6	136.5	222.4	
jun	174.3	143.5	163.0	120.8	185.1	178.0	-	200.3	149.5	136.8	222.3	
jul	175.6	148.6	163.0	121.0	185.0	179.1	-	201.2	149.7	136.9	224.7	
aug	178.8	151.2	164.0	121.4	189.4	187.4	244.3	201.7	149.7	137.2	229.4	
sep	180.4	154.0	166.0	121.7	192.1	189.1	-	203.1	149.9	137.5	232.9	
oct	185.1	155.0	167.0	122.0	192.8	190.7	-	219.6	150.0	137.6	235.9	
nov	185.8	155.5	167.0	122.2	193.5	192.4	-	220.6	154.8	137.9	235.9	
dec	186.5	155.8	168.0	122.3	194.0	194.2	-	221.7	155.0	137.9	235.8	
1982 jan	-	156.3	168.0	124.6	195.7	195.8	-	233.4	155.3	141.6	-	
feb	-	-	169.0	-	195.8	-	-	-	-	-	-	

VERBRAUCHERPREISE

CONSUMER PRICES

PRIX A LA CONSOMMATION

	EUR9	BELGIQUE BELGIÉ	DANMARK	BR DEUTSCHLAND	ΕΛΛΑΔΑ	FRANCE	IRELAND	ITALIA	LUXEMBOURG	NEDERLAND	UNITED KINGDOM
<div style="display: flex; justify-content: space-between;"> 139 - BEKLEIDUNG,SCHUHE EINSCHL. REPARATUR CLOTHING,FOOTWEAR INCL. REPAIRS HABILLEMENT, CHAUSSURES Y COMPRIS REPARATIONS </div>											
	EUR9 - 100										
1975	100.0	3.7	2.0	33.3	-	18.0	0.9	16.0	0.1	5.9	20.1
	1975 - 100										
1978	130.1	119.6	126.0	113.1	146.0	129.6	142.1	163.4	121.0	121.3	136.4
1979	141.3	124.3	136.0	118.1	178.7	143.8	156.6	186.1	128.5	126.0	149.5
1980	156.7	127.5	143.9	124.9	212.1	160.0	179.7	224.7	138.2	134.4	164.3
1981	168.9	133.2	152.1	130.3	257.7	175.3	205.6	264.0	148.2	138.6	166.8
1980 IV	162.6	129.6	147.7	127.3	238.1	166.4	188.9	242.6	142.6	141.2	166.8
1981 I	164.4	131.2	147.7	128.9	225.6	169.6	196.6	249.4	144.5	134.1	166.0
II	167.9	132.2	153.7	130.5	253.1	173.6	201.9	259.7	148.0	141.0	166.1
III	169.1	132.9	151.3	131.5	257.1	176.1	207.9	264.3	149.2	132.0	166.8
IV	175.2	136.4	155.7	133.7	295.2	181.5	215.8	282.4	151.1	147.2	168.2
1980 dec	163.3	130.2	147.0	127.6	239.7	167.9		245.1	144.0	141.1	166.5
1981 jan	163.1	130.6	142.0	128.2	225.4	168.5		246.6	144.1	129.9	166.1
feb	164.3	131.1	149.0	129.0	213.5	169.4	196.6	248.8	144.6	134.4	165.7
mar	165.8	131.9	152.0	129.6	237.8	170.9		252.9	144.8	138.1	166.2
apr	167.3	131.9	153.0	130.0	243.8	172.5		257.7	146.8	141.5	166.2
mai	168.1	132.2	153.0	130.6	247.2	173.7	201.9	260.0	148.2	141.9	166.2
jun	168.3	132.6	155.0	130.8	268.3	174.6		261.3	148.9	139.5	165.8
jul	167.9	132.7	150.0	131.0	264.5	175.3		262.2	148.9	127.6	165.7
aug	168.5	132.8	150.0	131.3	242.7	175.8	207.9	262.7	149.2	128.7	166.9
sep	170.8	133.3	154.0	132.3	264.2	177.2		268.1	149.4	139.6	167.7
oct	173.9	134.5	155.0	133.0	288.2	179.6		278.0	150.8	146.8	168.8
nov	175.5	136.5	156.0	133.9	296.7	181.9		283.2	151.2	147.9	168.2
dec	176.1	138.2	156.0	134.1	300.7	183.1		286.1	151.4	147.0	167.7
1982 jan	-	139.0	151.0	134.4	290.1	183.9		287.7	151.4	136.2	-
feb	-	-	159.0	-	268.3	-		-	-	-	-
<div style="display: flex; justify-content: space-between;"> 140 - MIETE, HEIZUNG, BELEUCHTUNG RENT,FUEL,POWER LOGEMENT, CHAUFFAGE, ECLAIRAGE </div>											
	EUR9 - 100										
1975	100.0	3.9	2.3	25.7	-	22.7	0.6	14.5	0.2	5.4	24.8
	1975 - 100										
1978	130.7	122.8	134.0	111.5	139.6	133.9	135.6	140.9	120.0	127.4	143.5
1979	149.5	137.0	155.0	120.2	165.0	152.2	152.8	173.6	129.2	136.5	167.8
1980	181.1	152.6	182.3	128.0	212.9	183.7	206.0	232.4	142.0	151.1	214.3
1981	210.5	168.4	209.7	137.6	270.7	215.5	254.4	280.4	156.8	170.5	255.6
1980 IV	191.0	159.1	190.3	130.3	234.0	192.4	223.5	250.0	145.0	156.7	230.3
1981 I	197.1	163.1	198.0	134.1	257.3	201.8	233.3	261.2	152.0	164.7	232.4
II	207.2	165.5	207.7	135.7	268.1	208.7	246.2	274.7	154.5	166.1	255.2
III	215.6	170.7	214.7	139.3	275.3	223.5	260.9	287.0	159.5	174.9	261.2
IV	222.3	174.2	218.3	141.4	281.9	228.0	277.3	298.8	161.3	176.2	273.4
1980 dec	192.8	160.3	193.0	131.7	236.3	195.1		251.0	147.6	157.1	232.4
1981 jan	195.8	161.0	196.0	132.8	252.9	200.1		259.0	150.6	164.2	232.0
feb	196.9	163.1	197.0	133.9	258.4	202.0	233.3	260.5	151.9	164.5	232.2
mar	198.5	165.1	201.0	135.5	260.7	203.3		264.2	153.4	165.4	232.9
apr	205.0	165.0	202.0	135.6	264.4	207.6		268.8	153.9	165.6	251.8
mai	206.9	164.9	209.0	135.6	269.4	208.1	246.2	273.8	154.6	166.3	255.4
jun	209.6	166.7	212.0	136.0	270.6	210.4		281.5	155.0	166.5	258.4
jul	214.3	169.5	214.0	137.6	273.6	222.2		285.7	157.2	174.3	259.9
aug	215.9	170.3	215.0	139.7	273.9	223.8	260.9	287.1	159.0	174.7	261.5
sep	216.7	172.3	215.0	140.5	278.5	224.4		288.3	162.4	175.6	262.3
oct	219.9	172.2	213.0	140.7	279.8	227.5		294.6	159.9	175.9	268.0
nov	222.8	174.7	220.0	141.6	281.6	228.1		299.0	160.7	176.5	274.6
dec	224.3	175.8	222.0	141.9	284.4	228.4		302.7	163.3	176.3	277.6
1982 jan	-	179.0	225.0	144.0	306.8	231.8		312.0	166.6	182.8	-
feb	-	-	225.0	-	309.8	-		-	-	-	-
<div style="display: flex; justify-content: space-between;"> 141 - WAREN UND DIENSTEN FÜR DEN HAUSHALT HOUSEHOLD GOODS AND SERVICES BIENS ET SERVICES DE MENAGE </div>											
	EUR9 - 100										
1975	100.0	5.3	2.0	35.1	-	25.3	0.7	9.2	0.2	6.4	15.9
	1975 - 100										
1978	123.9	117.0	131.0	110.1	132.1	122.5	143.4	149.3	112.5	114.5	145.9
1979	133.7	121.7	139.7	113.7	148.8	135.2	157.8	168.3	118.1	117.6	164.2
1980	148.7	126.4	154.9	120.5	185.9	152.3	185.9	203.1	125.8	124.5	188.1
1981	162.5	131.8	172.6	127.9	228.0	170.4	220.3	241.5	134.2	131.0	199.6
1980 IV	154.0	128.3	160.7	123.1	203.9	159.2	198.5	217.2	129.2	127.1	193.6
1981 I	157.4	130.4	164.0	125.1	209.6	163.3	208.4	227.9	131.2	129.9	195.7
II	161.3	131.2	171.7	127.2	225.9	167.9	216.7	238.4	133.5	131.6	199.1
III	164.0	131.9	175.0	128.9	229.9	172.5	224.0	245.0	135.3	132.1	200.6
IV	167.6	133.9	179.7	130.6	246.6	177.8	232.0	254.8	136.7	133.6	202.8
1980 dec	154.9	129.0	161.0	123.4	206.2	160.7		220.8	129.7	127.4	194.2
1981 jan	155.8	129.7	162.0	124.3	204.4	161.7		222.6	130.3	129.2	193.7
feb	157.7	130.4	163.0	125.1	204.8	163.2	208.4	229.6	131.2	129.9	196.4
mar	158.8	131.0	167.0	125.9	219.6	164.9		231.4	132.1	130.5	197.1
apr	160.1	131.0	170.0	126.6	223.0	166.5		233.5	132.8	131.2	198.8
mai	161.5	131.2	172.0	127.4	226.3	167.9	216.7	240.2	133.7	131.7	199.3
jun	162.2	131.5	173.0	127.7	228.5	169.4		241.6	133.9	131.9	199.3
jul	163.0	131.7	173.0	128.4	230.0	171.0		242.4	134.8	132.2	199.2
aug	163.9	131.7	175.0	128.8	221.5	172.3	224.0	245.3	135.2	131.7	200.6
sep	165.2	132.2	177.0	129.4	238.1	174.3		247.3	135.9	132.3	202.1
oct	166.2	132.9	179.0	130.0	242.0	176.1		249.4	136.4	133.1	202.2
nov	167.9	133.9	179.0	130.7	246.8	177.9		256.9	136.7	133.6	203.1
dec	168.6	134.9	181.0	131.0	251.2	179.4		258.2	137.1	134.0	203.0
1982 jan	-	135.7	182.0	131.6	252.0	181.2		259.2	137.8	134.3	-
feb	-	-	183.0	-	247.8	-		-	-	-	-

VERBRAUCHERPREISE

CONSUMER PRICES

PRIX A LA CONSOMMATION

	EUR9	BELGIQUE BELGIË	DANMARK	BR DEUTSCHLAND	ΕΛΛΑΔΑ	FRANCE	IRELAND	ITALIA	LUXEMBOURG	NEDERLAND	UNITED KINGDOM
142 - ERHOLUNG, UNTERHALTUNG, BILDUNG			RECREATION, EDUCATION ETC.			LOISIRS, SPECTACLES, ENSEIGNEMENT CULTURE					
	EUR9 - 100										
1975	100.0	2.7	2.4	32.5	-	17.7	0.7	10.3	0.1	6.5	27.0
	1975 - 100										
1978	124.1	114.6	128.0	108.9	153.6	123.8	150.6	141.1	119.5	111.5	139.3
1979	133.1	117.4	138.6	110.1	176.1	133.7	168.7	159.7	124.9	113.7	155.1
1980	146.7	120.7	150.0	113.0	201.7	146.6	195.4	189.5	133.6	117.6	179.1
1981	160.6	128.0	166.3	117.8	265.2	161.8	231.8	228.1	143.6	122.5	196.0
1980 IV	151.6	123.0	156.0	114.2	239.0	151.4	208.4	204.5	137.1	118.5	185.7
1981 I	156.4	124.1	158.3	117.3	247.7	155.0	215.3	218.8	140.5	120.1	191.3
II	158.8	124.2	163.7	117.4	255.0	159.0	225.4	223.6	142.5	121.5	194.2
III	161.0	128.9	167.0	116.8	266.6	163.1	232.6	229.6	144.9	124.1	197.0
IV	165.5	128.6	172.0	119.7	291.5	168.2	253.8	240.2	146.6	124.5	201.4
1980 dec	152.7	122.8	156.0	115.0	240.5	152.5	-	208.8	138.0	118.3	186.5
1981 jan	155.6	123.6	157.0	116.8	245.7	153.9	-	215.5	140.1	119.8	190.8
feb	156.5	124.1	158.0	117.3	247.5	154.9	215.3	219.8	140.5	120.0	191.3
mar	157.3	124.5	160.0	117.7	250.0	156.3	-	221.2	141.0	120.6	191.7
apr	158.1	123.9	162.0	117.2	251.5	157.4	-	221.6	141.6	121.1	194.0
mai	159.1	123.8	164.0	117.7	254.8	158.8	225.4	224.3	142.3	121.4	194.9
jun	159.2	124.9	165.0	117.3	258.6	160.7	-	225.0	143.6	121.9	193.8
jul	160.2	127.0	166.0	116.8	261.3	161.8	-	226.7	144.1	123.9	196.0
aug	160.6	126.6	167.0	116.3	259.1	162.7	232.6	229.0	144.6	124.1	196.6
sep	162.3	127.1	168.0	117.2	279.3	164.7	-	233.0	146.0	124.2	198.5
oct	163.8	127.8	171.0	118.5	290.9	166.4	-	235.4	145.7	124.3	199.8
nov	165.3	128.9	172.0	119.9	291.5	168.4	-	240.3	146.4	124.6	200.3
dec	167.4	129.2	173.0	120.7	292.2	169.7	-	244.8	147.7	124.6	204.1
1982 jan	-	130.8	174.0	123.1	292.5	172.6	-	246.3	150.3	126.0	-
feb	-	-	177.0	-	254.1	-	-	-	-	-	-
143 - VERKEHR, NACHRICHTENUEBERMITTLUNG			TRANSPORT, COMMUNICATIONS			TRANSPORTS, COMMUNICATIONS					
	EUR9 - 100										
1975	100.0	4.3	2.5	26.3	-	22.5	0.6	15.7	0.2	4.3	23.6
	1975 - 100										
1978	133.3	122.6	127.0	109.6	127.4	134.0	149.5	165.4	119.3	116.5	142.8
1979	149.0	129.8	141.0	114.7	158.7	151.6	171.0	191.0	125.9	122.2	165.6
1980	172.9	143.9	162.3	122.0	194.6	174.8	209.6	237.6	137.7	132.2	197.9
1981	195.1	156.6	183.0	130.6	221.1	198.2	260.3	281.0	149.9	143.7	222.8
1980 IV	178.7	148.1	167.7	123.2	204.1	181.9	218.7	249.3	140.3	134.9	204.3
1981 I	185.9	151.8	172.7	125.7	211.0	188.3	233.1	266.4	145.1	138.8	212.3
II	192.4	153.9	182.7	129.9	220.8	193.7	247.7	275.9	148.6	141.5	221.1
III	199.0	160.6	188.0	133.4	223.6	202.4	271.4	284.6	152.5	146.6	227.7
IV	203.0	160.2	188.7	133.4	229.0	208.3	288.8	297.2	153.4	148.0	230.1
1980 dec	181.5	149.5	169.0	123.8	205.5	183.8	-	258.8	142.0	135.7	206.7
1981 jan	183.2	150.3	169.0	124.7	207.4	186.6	-	261.7	143.7	137.7	207.7
feb	185.7	152.4	172.0	125.7	212.6	188.6	233.1	267.0	144.8	138.6	210.6
mar	188.8	152.7	177.0	126.7	213.0	189.7	-	270.4	146.9	140.1	218.6
apr	190.7	152.8	179.0	128.6	219.8	192.1	-	272.7	147.6	140.2	220.2
mai	192.3	153.5	184.0	130.0	221.1	193.2	247.7	276.7	148.5	141.4	220.8
jun	194.0	155.5	185.0	131.2	221.6	195.7	-	278.4	149.6	142.9	222.4
jul	196.3	159.6	188.0	132.3	222.4	198.9	-	280.1	149.9	145.2	224.3
aug	199.8	161.2	188.0	133.4	223.7	202.8	271.4	286.3	152.5	146.7	229.7
sep	200.8	161.0	188.0	134.4	224.5	205.6	-	287.5	155.2	147.8	229.1
oct	201.2	160.2	188.0	133.8	226.7	206.6	-	291.1	152.7	148.7	227.6
nov	203.7	160.4	189.0	133.2	227.3	208.7	-	299.2	153.1	148.0	231.3
dec	204.2	160.0	189.0	133.3	232.9	209.7	-	301.3	154.3	147.3	231.3
1982 jan	-	160.3	192.0	133.6	245.9	213.1	-	302.7	160.9	146.8	-
feb	-	-	193.0	-	283.3	-	-	-	-	-	-
144 - SONSTIGE GUETER UND DIENSTLEISTUNGEN EINSCHL. GASTSTAETTENVERZEHR			OTHER GOODS AND SERVICES INCL. DRINKS AND MEALS OUT			AUTRES BIENS ET SERVICES REPAS ET BOISSONS A L'EXT. INCL.					
	EUR9 - 100										
1975	100.0	3.1	1.0	32.9	-	26.6	0.7	16.4	0.1	6.1	13.0
	1975 - 100										
1978	137.3	129.6	138.0	112.1	154.8	131.8	151.6	155.5	127.5	126.7	152.5
1979	153.8	132.9	150.8	117.5	199.9	148.6	172.7	184.0	135.9	134.5	174.2
1980	182.3	137.8	168.4	124.8	275.3	176.8	210.7	239.1	141.8	145.9	211.4
1981	207.1	145.2	184.4	132.2	343.4	203.6	262.4	290.3	153.0	154.9	238.1
1980 IV	191.3	140.4	174.3	127.4	310.8	187.1	225.0	257.3	145.3	148.5	221.2
1981 I	197.9	142.2	177.0	129.3	328.9	192.8	244.8	272.6	147.4	149.2	228.5
II	205.2	144.2	182.3	131.2	341.7	200.7	251.5	286.6	152.0	155.0	237.3
III	209.9	146.1	186.7	133.5	342.5	207.3	267.1	294.7	155.6	157.3	240.6
IV	215.5	148.3	191.7	134.7	360.5	213.3	286.0	307.4	157.0	158.0	246.2
1980 dec	192.4	140.8	175.0	128.0	333.0	188.7	-	260.1	145.8	148.7	221.8
1981 jan	195.0	141.2	176.0	128.5	328.9	190.6	-	266.4	148.2	149.0	224.3
feb	197.5	141.9	176.0	129.5	328.1	192.8	244.8	273.1	146.9	149.2	227.0
mar	201.1	143.5	179.0	130.0	329.8	195.1	-	278.3	149.1	149.4	234.3
apr	203.6	144.0	180.0	130.3	358.4	198.4	-	282.7	151.0	154.4	236.5
mai	205.3	144.1	183.0	130.6	332.8	200.8	251.5	287.4	151.3	155.2	237.3
jun	206.8	144.4	184.0	132.7	333.9	202.9	-	289.6	153.7	155.5	238.0
jul	208.3	145.6	185.0	133.2	340.0	205.4	-	290.8	154.9	156.2	239.2
aug	209.7	145.8	186.0	133.6	336.7	206.9	267.1	294.7	155.7	158.6	240.2
sep	211.6	146.9	189.0	133.8	350.7	209.6	-	298.6	156.3	157.1	242.5
oct	214.2	147.8	191.0	134.3	348.8	212.1	-	303.2	156.7	157.9	245.2
nov	215.7	148.3	191.0	134.6	345.1	213.6	-	308.6	157.0	158.0	246.3
dec	216.6	148.8	193.0	135.2	387.5	214.3	-	310.5	157.2	158.2	247.2
1982 jan	-	149.2	194.0	135.4	383.7	215.6	-	315.8	157.7	158.2	-
feb	-	-	194.0	-	382.8	-	-	-	-	-	-

ERZEUGERPREISE

PRODUCERS PRICES

PRIX A LA PRODUCTION

	EUR9	BELGIQUE BELGIË	DANMARK	BR DEUTSCHLAND	ΕΛΛΑΔΑ	FRANCE	IRELAND	ITALIA	LUXEMBOURG	NEDERLAND	UNITED KINGDOM
145 - LANDWIRTSCHAFTLICHE PRODUKTE OHNE OBST UND GEMUESE			AGRICULTURAL PRODUCTS EXCL. FRUIT AND VEGETABLES						PRODUITS AGRICOLES SANS FRUITS ET LEGUMES		
					EUR9 - 100						
1975	100.0	4.1	4.7	21.0	-	28.9	2.2	17.7	0.1	8.6	12.7
					EUR9 - 100						
1978	127.2	105.4	124.8	104.1	148.3	128.3	174.9	153.5	110.8	106.9	139.6
1979	135.2	107.3	127.0	105.9	172.4	137.5	183.6	169.1	113.4	108.7	153.4
1980	143.3	110.1	140.9	108.5	209.4	145.2	178.6	187.4	118.5	111.3	162.9
1981											
1980 IV	147.2	112.2	141.1	110.6	223.6	150.0	178.4	193.8	119.9	115.6	166.6
1981 I	153.2	116.2	146.2	111.5	242.4	155.7	202.1	205.9	120.1	116.8	174.3
II	154.9	121.4	154.9	111.2	248.8	158.0	212.3	203.9	123.7	118.5	178.2
III	157.1	120.6	159.2	113.5	267.1	161.8	212.6	208.7	126.2	117.1	175.7
IV			168.7	119.0		171.3					
1980 oct	143.7	107.7	140.8	108.4	213.9	146.6	173.9	188.6	117.8	112.8	162.0
nov	148.8	112.8	140.2	110.8	226.5	149.7	177.6	192.2	121.6	115.7	166.6
dec	151.0	116.1	142.2	112.6	230.3	153.6	183.6	200.7	120.4	118.2	171.1
1981 jan	152.1	116.1	144.2	111.4	240.6	154.9	198.9	203.8	120.1	115.8	172.9
feb	153.9	115.5	146.5	111.3	241.1	156.8	202.6	207.7	120.0	118.5	174.1
mar	153.6	117.0	147.9	111.9	245.6	155.5	204.7	206.3	120.3	116.1	175.8
apr	154.7	116.8	151.7	111.8	247.5	156.7	213.9	205.3	122.2	116.7	180.1
mai	155.4	126.6	155.4	110.9	248.1	159.0	212.1	203.1	124.6	120.0	178.6
jun	154.6	120.8	157.5	110.8	250.7	158.2	210.8	203.3	124.4	118.8	175.9
jul	154.7	118.8	158.4	111.8	258.7	159.2	211.4	205.7	124.5	114.0	172.8
aug	156.5	119.7	157.1	112.7	265.3	161.0	212.9	207.7	125.4	116.4	176.8
sep	160.2	123.3	162.2	116.1	277.2	165.2	213.6	212.7	128.7	120.9	177.5
oct	163.4	125.6	167.7	117.3	283.8	168.1	212.2	216.6	131.8	127.0	182.4
nov	166.4	126.6	168.6	119.3	288.7	170.7	217.1	221.7	135.5	128.8	187.3
dec			169.9	120.5		175.1					
146 - PRODUKTE PFLANZLICHEN URSPRUNGS OHNE OBST UND GEMUESE			VEGETABLE PRODUCTS EXCL. FRUIT AND VEGETABLES						PRODUITS D'ORIGINE VEGETALE SANS FRUITS ET LEGUMES		
					EUR9 - 100						
1975	100.0	2.6	3.6	14.8	-	35.6	0.8	25.0	0.1	6.7	10.8
					EUR9 - 100						
1978	130.3	99.3	123.7	108.2	147.5	131.9	138.3	155.4	121.2	104.4	122.0
1979	142.9	105.1	133.4	111.8	169.2	144.1	165.4	174.1	126.9	108.5	141.8
1980	151.0	105.5	149.1	118.8	206.7	151.6	156.3	188.0	142.9	113.6	141.5
1981											
1980 IV	155.3	110.4	150.0	120.8	211.9	157.2	151.2	191.9	142.9	128.5	141.8
1981 I	164.3	116.1	158.6	123.9	227.3	164.7	150.0	210.6	142.9	124.7	150.2
II	162.8	135.3	166.7	123.6	227.5	164.9	150.8	200.6	142.9	120.3	155.2
III	160.8	111.6	158.2	119.3	245.5	167.9	174.2	200.4	147.9	101.0	151.6
IV			162.9	121.1		174.6			147.9		
1980 oct	150.4	103.7	146.9	117.7	208.1	153.2	149.2	184.7	142.9	121.2	137.4
nov	154.2	110.1	150.6	120.7	211.8	156.5	152.0	188.5	142.9	127.8	141.4
dec	161.4	117.5	152.6	124.0	215.8	161.8	152.3	202.5	142.9	136.6	146.6
1981 jan	162.9	119.8	157.3	123.7	224.4	163.5	150.5	208.0	142.9	124.5	147.7
feb	166.9	114.6	159.1	124.1	226.2	167.6	149.6	214.4	142.9	132.9	151.1
mar	163.0	113.8	159.4	123.9	231.4	163.0	149.9	209.5	142.9	116.7	151.7
apr	162.4	115.7	161.4	124.3	230.2	162.9	150.0	204.7	142.9	116.4	156.2
mai	164.7	160.0	167.0	123.6	225.8	166.6	150.7	199.0	142.9	125.0	161.6
jun	161.4	130.1	171.7	122.9	226.5	165.2	151.6	198.1	142.9	119.6	147.8
jul	159.6	112.2	169.2	122.7	238.4	166.4	170.1	199.3	147.9	97.9	142.2
aug	160.9	115.0	151.8	117.9	243.1	167.3	176.1	200.6	147.9	101.1	157.0
sep	161.9	107.7	153.6	117.3	255.1	170.1	176.5	201.2	147.9	104.0	155.7
oct	166.5	113.0	160.9	120.0	260.1	172.8	175.0	204.8	147.9	123.7	161.6
nov	168.4	110.8	162.2	120.6	263.6	172.7	174.3	211.5	147.9	125.9	161.7
dec			165.6	122.8		178.3			147.9		
147 - PRODUKTE TIERISCHEN URSPRUNGS			LIVESTOCK PRODUCTS						PRODUITS D'ORIGINE ANIMALE		
					EUR9 - 100						
1975	100.0	4.9	5.2	24.1	-	25.6	2.9	14.1	0.2	9.5	13.5
					EUR9 - 100						
1978	125.7	109.0	125.2	102.9	149.4	125.9	179.5	151.9	109.7	107.8	146.5
1979	131.4	111.0	124.9	104.0	177.5	133.0	185.9	164.8	111.2	108.8	157.9
1980	139.6	114.1	138.2	105.3	213.8	140.9	181.4	186.9	114.7	110.5	171.1
1981											
1980 IV	143.2	112.7	138.1	107.5	241.6	145.2	181.8	195.5	115.8	111.1	176.1
1981 I	147.8	116.2	142.1	107.8	265.7	149.7	208.6	201.9	116.1	114.1	183.6
II	151.0	117.8	150.9	107.3	281.6	153.3	220.0	206.7	120.3	117.9	187.1
III	155.3	123.0	159.6	111.7	300.3	157.6	217.4	215.9	122.4	122.6	185.0
IV			170.7	118.4		169.1				129.5	
1980 oct	140.4	108.8	138.8	105.5	222.8	142.2	177.0	191.9	113.3	109.9	171.5
nov	143.3	113.5	136.8	107.8	249.2	145.2	180.8	195.4	117.7	111.6	176.4
dec	145.9	115.8	138.8	109.1	252.7	148.1	187.5	199.1	116.4	111.9	180.5
1981 jan	146.9	115.1	139.9	107.8	265.5	149.1	204.9	200.3	116.0	112.8	182.7
feb	147.5	115.8	142.3	107.3	264.1	149.5	209.2	202.0	115.9	113.6	183.0
mar	149.0	117.8	144.1	108.2	267.5	150.4	211.6	203.5	116.3	115.8	185.2
apr	150.9	117.1	148.4	108.0	274.2	152.5	221.9	205.7	118.5	116.9	189.3
mai	150.9	118.0	151.6	107.0	282.6	153.8	219.8	206.7	121.3	118.4	185.2
jun	151.2	118.4	152.8	107.0	288.0	153.5	218.2	207.8	121.1	118.5	186.7
jul	152.2	120.6	154.8	108.3	290.1	154.3	216.6	211.3	120.4	119.5	184.6
aug	154.3	120.9	158.9	111.2	299.7	156.7	217.5	213.8	121.4	121.7	184.5
sep	159.3	127.4	165.0	115.7	311.1	161.8	218.2	222.7	125.3	126.7	185.9
oct	161.9	128.9	170.0	116.5	320.3	164.9	216.8	226.7	128.9	128.1	190.5
nov	165.5	130.6	170.8	118.9	327.5	169.3	222.5	230.0	133.3	129.8	197.3
dec			171.3	119.7		173.0				130.5	

	EUR9	BELGIQUE BELGIË	DANMARK	BR DEUTSCHLAND	ΕΛΛΑΔΑ	FRANCE	IRELAND	ITALIA	LUXEMBOURG	NEDERLAND	UNITED KINGDOM	
148 - STUNDENLOEHNE: INDUSTRIE NOMINALE						HOURLY WAGES: INDUSTRY NOMINAL						SALAIRES HORAIRES: INDUSTRIE NOMINAUX
						EUR9 - 100						
1975 I	100.0	4.1	1.6	28.1	-	21.2	0.8	12.4	0.2	4.2	27.6	
						1975 - 100						
1978	142.1	133.4	136.5	120.0	192.1	148.2	159.1	184.6	135.4	130.1	143.7	
1978	158.0	142.3	147.8	126.9	231.7	166.3	183.1	211.9	140.8	138.3	164.4	
1980	180.8	154.5	163.2	135.3	294.8	191.1	220.9	253.1	149.4	146.6	196.1	
1981		169.3				220.0		312.6			218.3	
1978 IV	146.4	135.5	141.8	122.3	204.3	153.6	164.9	189.3	133.7	132.2	149.7	
1979 I	149.9	138.8	143.1	123.4	215.2	159.3	169.1	199.3	138.5	135.6	151.2	
II	156.1	141.3	144.5	126.4	229.2	165.1	173.0	209.8	143.2	137.9	160.7	
III	161.7	142.7	149.4	128.9	232.1	168.5	180.3	216.7	141.5	139.6	171.6	
IV	164.2	146.3	154.2	129.0	250.3	172.3	194.2	221.9	139.8	140.0	174.1	
1980 I	170.0	148.9	158.4	129.5	277.5	181.2	200.4	236.5	145.7	145.5	179.5	
II	180.3	153.9	162.5	134.8	290.8	188.3	213.2	248.6	151.5	146.7	199.2	
III	185.0	155.9	164.8	138.4	297.9	194.6	223.2	261.0	150.6	146.7	201.6	
IV	187.8	159.2	167.0	138.6	312.9	200.2	225.4	266.2	149.6	147.6	204.0	
1981 I	193.4	162.9	171.3	138.9	350.2	207.8	243.4	285.6	153.1	150.1	207.7	
II	200.2	168.9	175.6	141.7	365.7	214.9	247.8	304.9	156.6	151.3	214.1	
III		170.3		145.3	384.7	224.2	261.4	324.3		155.0	223.0	
IV		174.9				233.2		335.7			228.3	
1982 I		178.6				243.4						
149 - STUNDENLOEHNE: INDUSTRIE REAL						HOURLY WAGES: INDUSTRY IN REAL TERMS						SALAIRES HORAIRES: INDUSTRIE REELS
						1975 - 100						
1978	107.9	109.2	102.4	108.1	134.3	113.3	110.3	120.5	112.1	107.6	98.3	
1979	109.1	111.5	101.2	109.7	136.1	114.8	112.1	120.5	111.5	109.7	99.2	
1980	109.7	113.5	99.5	110.9	138.6	116.2	114.3	118.8	111.3	108.7	100.3	
1981		115.6				118.0		122.7			99.7	
1978 IV	109.0	109.8	103.6	110.0	138.9	114.0	112.5	119.7	109.6	107.6	100.3	
1979 I	109.2	111.0	103.8	109.3	137.0	116.1	113.7	122.0	112.3	110.5	98.4	
II	110.7	112.3	102.9	110.3	138.6	117.3	111.7	123.3	115.0	110.1	101.1	
III	110.7	111.5	101.4	110.9	135.6	115.9	112.8	123.9	111.9	110.9	100.9	
IV	109.2	112.8	101.2	110.3	139.6	114.9	116.6	119.9	108.9	108.8	99.6	
1980 I	109.2	112.3	101.9	109.2	143.1	117.0	116.2	120.1	111.7	111.9	98.6	
II	111.3	114.9	101.2	111.2	140.8	117.5	119.2	120.9	114.1	109.3	102.9	
III	111.4	114.4	99.2	112.9	139.8	117.8	116.1	122.2	112.0	108.4	101.5	
IV	110.5	114.7	99.0	112.7	140.4	117.7	114.0	118.8	109.9	107.2	101.1	
1981 I	110.6	114.9	99.5	110.7	143.7	118.9	119.4	121.0	109.5	108.0	101.0	
II	110.3	117.4	97.9	110.7	142.4	119.0	114.5	123.4	109.8	108.1	98.8	
III		115.9		112.0	146.2	119.8	116.2	127.0		107.3	101.2	
IV		116.9				120.2		126.3			101.3	
1982 I		116.3				122.4						
150 - ARBEITSSTUNDEN: INDUSTRIE						HOURS WORKED: INDUSTRY						HEURES TRAVAILLEES: INDUSTRIE
						1975 - 100						
1978	-	84.1	98.5	93.8	-	-	-	105.6	83.3	-	-	
1979	-	82.4	100.7	93.7	-	-	-	102.9	80.2	-	-	
1980	-	24.2	97.5	94.6	-	-	-	104.2	77.1	-	-	
1981	-		90.1	91.0	-	-	-	100.8	73.9	-	-	
1978 IV	-	86.1	101.3	95.6	-	-	-	108.0	84.2	-	-	
1979 I	-	86.9	101.3	95.1	-	-	-	108.6	84.5	-	-	
II	-	84.3	106.6	93.4	-	-	-	103.5	81.2	-	-	
III	-	72.9	91.0	90.0	-	-	-	90.7	73.3	-	-	
IV	-	85.6	103.8	96.2	-	-	-	108.7	81.9	-	-	
1980 I	-	20.5	103.3	96.5	-	-	-	112.4	81.6	-	-	
II	-	27.2	104.6	93.8	-	-	-	110.6	77.8	-	-	
III	-	22.9	87.7	92.1	-	-	-	89.4	71.4	-	-	
IV	-	26.1	94.5	95.9	-	-	-	104.4	77.6	-	-	
1981 I	-	25.4	93.1	93.0	-	-	-	106.0	77.4	-	-	
II	-	25.5	94.4	90.3	-	-	-	107.9	75.1	-	-	
III	-	21.5	82.8	88.2	-	-	-	85.2	68.8	-	-	
IV	-		90.2	92.4	-	-	-	101.4	74.6	-	-	
1982 I	-				-	-	-			-	-	

	EUR9	BELGIQUE BELGIË	DANMARK	BR DEUTSCHLAND	ΕΛΛΑΔΑ	FRANCE	IRELAND	ITALIA	LUXEMBOURG	NEDERLAND	UNITED KINGDOM
154 - TAGESGELDSATZ											
DAY-TO-DAY MONEY RATE											
TAUX DE L'ARGENT AU JOUR LE JOUR											
					%						
1978	-	5.2	-	-	-	8.0	9.4	11.5	-	6.2	7.5
1979	-	8.0	-	-	-	9.0	16.7	11.9	-	9.0	12.3
1980	-	11.2	-	-	-	11.8	17.0	17.0	-	10.1	15.3
1981	-	11.5	-	-	-	15.3	-	19.3	-	11.0	12.1
1980 IV	-	9.8	-	9.0	-	10.9	13.3	17.4	-	9.0	14.2
1981 I	-	9.8	-	10.5	-	11.1	13.6	17.4	-	9.3	12.9
II	-	12.8	-	11.7	-	16.1	14.4	19.6	-	10.6	10.3
III	-	11.2	-	12.0	-	17.9	17.5	19.9	-	12.3	11.7
IV	-	12.0	-	10.9	-	16.1	-	20.3	-	11.8	13.4
1980 dec	-	9.7	-	9.2	-	10.9	13.3	17.4	-	8.6	13.0
1981 jan	-	10.2	-	9.1	-	10.7	13.4	17.3	-	9.0	13.1
feb	-	9.0	-	10.4	-	10.9	13.4	17.3	-	9.1	13.4
mar	-	10.3	-	12.0	-	11.7	13.9	17.6	-	9.9	12.2
apr	-	16.4	-	11.3	-	12.2	14.4	19.4	-	9.6	10.9
mai	-	12.5	-	11.8	-	16.0	14.5	19.5	-	10.7	10.3
jun	-	9.4	-	11.9	-	19.9	14.1	19.7	-	11.6	9.8
jul	-	10.6	-	12.0	-	18.5	15.5	19.8	-	12.3	11.1
aug	-	11.9	-	12.0	-	17.5	17.4	20.0	-	12.7	11.8
sep	-	11.3	-	12.0	-	17.8	19.5	20.0	-	11.9	12.1
oct	-	12.7	-	11.3	-	17.1	-	20.0	-	12.8	14.3
nov	-	10.9	-	10.8	-	15.7	-	20.2	-	11.9	14.0
dec	-	12.4	-	10.6	-	15.5	-	20.7	-	10.8	12.0
1982 jan	-	12.3	-	10.1	-	15.2	-	20.5	-	10.2	13.7
feb	-	12.0	-	10.1	-	14.6	-	-	-	10.0	-
155 - ZENTRALBANKDISKONTSATZ											
OFFICIAL DISCOUNT RATE											
TAUX DE L'ESCOMPTE OFFICIEL											
PERIODENENDE											
END OF PERIOD											
FIN DE PERIODE											
					%						
1978	-	6.0	8.0	-	14.0	9.5	11.8	10.5	-	6.5	12.5
1979	-	10.5	11.0	-	19.0	9.5	16.4	15.0	-	9.5	17.0
1980	-	12.0	11.0	-	20.5	9.5	12.8	16.5	-	8.0	14.0
1981	-	15.0	11.0	-	20.5	9.5	-	19.0	-	9.0	0.0
1980 IV	-	12.0	10.8	7.5	20.5	9.5	7.5	16.5	-	8.0	14.0
1981 I	-	16.0	10.8	7.5	20.5	9.5	7.5	19.0	-	9.0	12.0
II	-	13.0	10.8	7.5	20.5	9.5	8.3	19.0	-	9.0	12.0
III	-	13.0	10.8	7.5	20.5	9.5	10.0	19.0	-	9.0	0.0
IV	-	15.0	10.8	7.5	20.5	9.5	-	19.0	-	9.0	0.0
1980 dec	-	12.0	11.0	7.5	20.5	9.5	12.8	16.5	-	8.0	14.0
1981 jan	-	12.0	11.0	7.5	20.5	9.5	12.8	16.5	-	8.0	14.0
feb	-	12.0	11.0	7.5	20.5	9.5	13.1	16.5	-	8.0	14.0
mar	-	16.0	11.0	7.5	20.5	9.5	12.8	19.0	-	9.0	12.0
apr	-	14.0	11.0	7.5	20.5	9.5	13.9	19.0	-	9.0	12.0
mai	-	13.0	11.0	7.5	20.5	9.5	14.4	19.0	-	9.0	12.0
jun	-	13.0	11.0	7.5	20.5	9.5	14.4	19.0	-	9.0	12.0
jul	-	13.0	11.0	7.5	20.5	9.5	15.0	19.0	-	9.0	12.0
aug	-	13.0	11.0	7.5	20.5	9.5	15.0	19.0	-	9.0	0.0
sep	-	13.0	11.0	7.5	20.5	9.5	16.4	19.0	-	9.0	0.0
oct	-	13.0	11.0	7.5	20.5	9.5	-	19.0	-	9.0	0.0
nov	-	13.0	11.0	7.5	20.5	9.5	-	19.0	-	9.0	0.0
dec	-	15.0	11.0	7.5	20.5	9.5	-	19.0	-	9.0	0.0
1982 jan	-	14.0	11.0	7.5	-	9.5	-	19.0	-	8.5	0.0
feb	-	14.0	11.0	7.5	-	9.5	-	19.0	-	8.5	0.0
156 - HABENZINSSATZ FUER FESTGELDER											
INTEREST OF TERM BANK DEPOSITS											
INTERET DES DEPOSITS BANCAIRES A TERME											
MIT LAUFZEIT VON 3 MONATEN											
3 MONTHS											
A 3 MOIS											
					%						
1978	-	4.6	7.7	-	10.3	4.3	5.3	11.5	-	4.8	9.3
1979	-	5.5	9.1	-	-	4.3	9.4	5.2	-	5.3	13.8
1980	-	7.7	12.0	-	-	5.0	9.7	15.9	-	5.9	16.5
1981	-	7.5	10.8	-	-	5.2	-	19.9	-	6.1	13.8
1980 IV	-	7.5	10.9	7.9	-	5.2	7.5	16.8	-	6.0	15.4
1981 I	-	7.5	10.8	8.6	-	5.2	7.5	17.3	-	6.0	13.2
II	-	7.5	10.8	10.2	-	5.2	8.0	19.3	-	6.0	12.4
III	-	7.5	10.8	10.5	-	5.2	9.4	20.3	-	6.1	14.1
IV	-	7.5	10.8	9.7	-	5.2	-	22.5	-	6.2	15.5
1980 oct	-	-	-	-	-	-	-	-	-	-	-
nov	-	-	-	-	-	-	-	-	-	-	-
dec	-	7.5	10.8	8.2	-	5.3	7.5	16.5	-	6.0	14.6
1981 jan	-	7.5	10.8	7.9	-	5.3	7.5	16.5	-	6.0	14.2
feb	-	7.5	10.8	8.2	-	5.3	7.5	16.3	-	6.0	13.0
mar	-	7.5	10.8	9.6	-	5.3	7.5	19.0	-	6.0	12.5
apr	-	7.5	10.8	10.0	-	5.3	7.5	18.2	-	6.0	12.2
mai	-	7.5	10.8	10.2	-	5.3	8.3	20.2	-	6.0	12.3
jun	-	7.5	10.8	10.4	-	5.3	8.3	19.5	-	6.0	12.6
jul	-	7.5	10.8	10.4	-	5.3	8.3	20.2	-	6.0	13.6
aug	-	7.5	10.8	10.6	-	5.3	10.0	21.0	-	6.0	14.0
sep	-	7.5	10.8	10.6	-	5.3	10.0	19.8	-	6.2	14.6
oct	-	7.5	10.8	10.0	-	5.3	-	21.4	-	6.2	16.2
nov	-	7.5	10.8	9.7	-	5.2	-	24.1	-	6.2	14.9
dec	-	7.5	10.8	9.3	-	5.2	-	22.1	-	6.2	15.3

FINANZWESEN

FINANCIAL STATISTICS

STATISTIQUES FINANCIERES

	EUR9	BELGIQUE BELGIË	DANMARK	BR DEUTSCHLAND	ΕΛΛΑΔΑ	FRANCE	IRELAND	ITALIA	LUXEMBOURG	NEDERLAND	UNITED KINGDOM	
157 - GELDVOLUMEN		MONEY SUPPLY										
BEST.AM PERIODENENDE: SAISONBEREINIGT		END OF PERIOD: SEASONALLY ADJUSTED										
		DISPONIBILITES MONETAIRES										
		FIN DE PERIODE: DESAISONNALISE										
		1975 - 100										
1978	-	129.0	138.5	135.1	-	138.5	174.7	187.3	134.8	134.0	158.7	
1979	-	134.4	157.0	145.1	-	156.0	213.0	221.0	145.5	138.2	178.2	
1980	-	135.1	166.2	148.7	-	169.1	222.6	256.0	152.0	144.2	186.0	
1981	-	-	187.0	150.4	-	-	-	-	-	-	209.2	
		%, T4/T0										
1980 IV	-	-0.2	7.5	3.2	19.4	6.6	8.2	12.9	1.9	5.7	5.4	
1981 I	-	3.9	8.1	1.8	7.7	7.9	13.4	13.7	8.9	4.6	8.2	
II	-	5.8	14.0	2.6	23.4	11.2	16.5	11.9	6.4	2.4	12.9	
III	-	3.1	13.7	-0.8	21.2	15.2	-	10.2	-	1.1	12.7	
IV	-	-	11.3	-1.4	-	-	-	-	-	-	15.2	
		%, T12/T0										
1980 dec	-	-	7.5	3.2	19.4	6.6	8.2	12.9	-	5.7	5.4	
1981 jan	-	-	6.5	5.6	10.5	9.5	11.8	14.7	-	7.0	3.5	
feb	-	-	9.5	4.3	-1.5	10.6	12.0	14.9	-	5.4	22.8	
mar	-	-	8.1	1.8	7.7	7.9	13.4	13.7	-	4.6	8.2	
apr	-	-	12.8	1.9	20.6	10.1	14.2	11.8	-	6.6	11.4	
mai	-	-	12.4	1.5	20.1	11.3	16.1	12.6	-	4.1	13.1	
jun	-	-	14.0	2.6	23.4	11.2	16.5	11.9	-	2.4	12.9	
jul	-	-	14.1	2.1	18.2	12.7	15.6	10.8	-	2.7	9.6	
aug	-	-	21.4	1.9	18.0	12.5	17.1	9.3	-	1.7	11.0	
sep	-	-	13.7	-0.8	21.2	15.2	-	10.2	-	1.1	12.7	
oct	-	-	12.2	-1.3	27.7	15.9	-	8.4	-	-	10.5	
nov	-	-	12.9	-2.3	-	14.6	-	7.5	-	-	17.9	
dec	-	-	11.3	-1.4	-	-	-	-	-	-	15.2	
1982 jan	-	-	-	-	-	-	-	-	-	-	19.3	
feb	-	-	-	-	-	-	-	-	-	-	-	
158 - SPARENLAGEN		SAVINGS DEPOSITS										
BEST.AM PERIODENENDE: SAISONBEREINIGT		END OF PERIOD: SEASONALLY ADJUSTED										
		DEPOTS D'EPARGNE										
		FIN DE PERIODE: DESAISONNALISE										
		1975 - 100										
1978	-	137.8	-	124.5	-	159.6	159.1	177.5	154.6	153.0	135.5	
1979	-	148.0	-	127.7	-	181.5	174.8	207.2	163.6	171.4	147.9	
1980	-	151.8	-	129.7	-	210.2	189.7	231.8	160.5	187.7	159.5	
1981	-	-	-	129.1	-	-	-	-	161.0	-	-	
		%, T4/T0										
1980 IV	-	1.2	13.5	0.5	-	14.8	8.3	11.1	-4.3	9.6	7.9	
1981 I	-	2.5	12.9	0.4	-	12.8	12.6	10.9	2.0	9.2	11.1	
II	-	3.8	11.3	0.5	-	12.8	15.5	10.6	3.2	9.6	13.6	
III	-	4.2	12.6	-1.2	-	11.8	-	9.6	2.1	10.3	-	
IV	-	-	10.0	-0.9	-	-	-	-	0.6	-	-	
		%, T12/T0										
1980 dec	-	1.2	13.5	0.5	-	14.8	8.3	11.1	-4.3	9.6	7.9	
1981 jan	-	2.1	12.5	0.8	-	12.1	9.7	11.0	-2.0	9.4	9.1	
feb	-	2.3	13.5	0.9	-	12.6	10.8	10.9	-0.8	9.2	10.1	
mar	-	2.5	12.9	0.4	-	12.8	12.6	10.9	2.0	9.2	11.1	
apr	-	3.3	13.8	0.8	-	12.8	13.2	10.6	3.0	9.1	11.9	
mai	-	4.2	13.7	0.8	-	12.7	14.2	10.6	3.4	9.5	12.9	
jun	-	3.8	11.3	0.5	-	12.8	15.5	10.6	3.2	9.6	13.6	
jul	-	4.2	11.4	0.0	-	12.3	15.8	10.2	2.9	9.8	-	
aug	-	4.0	12.9	-0.7	-	11.9	16.8	9.8	2.6	10.2	13.9	
sep	-	4.2	12.6	-1.2	-	11.8	-	9.6	2.1	10.3	-	
oct	-	4.6	11.9	-1.5	-	-	-	9.6	1.6	-	-	
nov	-	4.1	11.0	-1.2	-	-	-	9.4	1.0	-	-	
dec	-	-	10.0	-0.9	-	-	-	-	0.6	-	-	
1982 jan	-	-	-	-	-	-	-	-	-	-	-	
feb	-	-	-	-	-	-	-	-	-	-	-	
159 - AUSLANDGUTHABEN (OHNE GOLD)		TOTAL FOREIGN ASSETS (EXCL.GOLD)										
BESTAENDE AM PERIODENENDE: BRUTTO		END OF PERIOD: GROSS										
		AVOIRS SUR L'EXTERIEUR (OR EXCLU)										
		FIN DE PERIODE: BRUT										
		MIO ECU										
1978	72 331.0	3 704.5	2 279.2	34 174.2	-	6 759.6	1 938.3	8 085.5	-	3 762.0	11 627.9	
1979	87 924.8	4 432.3	2 103.8	35 863.3	-	12 280.6	1 534.2	12 643.6	-	5 349.4	13 717.6	
1980	108 060.9	6 502.9	2 380.6	33 778.2	-	20 896.9	2 105.7	17 676.8	-	8 950.8	15 769.2	
1981	-	-	1 923.5	35 345.9	-	20 616.9	2 443.3	18 534.6	-	-	14 098.3	
1980 IV	-	-	-	-	-	-	-	-	-	-	-	
1981 I	110 630.6	5 538.2	2 358.5	36 466.1	808.9	22 906.0	2 081.3	14 867.7	-	9 133.1	17 279.9	
II	-	5 808.2	2 202.5	37 568.0	646.8	24 269.6	2 019.3	16 474.5	-	-	16 149.1	
III	-	4 933.7	1 893.2	35 631.6	863.8	21 169.4	1 842.2	16 996.9	-	-	14 405.1	
IV	-	-	1 923.5	35 345.9	688.2	20 616.9	2 443.3	18 534.6	-	-	14 098.3	
1980 oct	-	-	-	-	-	-	-	-	-	-	-	
nov	-	-	-	-	-	-	-	-	-	-	-	
dec	108 060.9	6 502.9	2 380.6	33 778.2	862.8	20 896.9	2 105.7	17 676.8	-	8 950.8	15 769.2	
1981 jan	111 321.3	6 850.9	2 529.3	34 051.2	877.6	21 781.4	2 185.3	17 967.5	-	9 176.3	16 779.5	
feb	111 495.1	6 707.8	2 434.3	33 819.2	847.1	22 549.6	2 262.3	17 271.5	-	9 157.2	17 293.3	
mar	110 630.6	5 538.2	2 358.5	36 466.1	808.9	22 906.0	2 081.3	14 867.7	-	9 133.1	17 279.9	
apr	111 152.1	6 243.4	2 125.8	36 140.5	783.4	22 781.4	1 934.6	15 335.1	-	8 905.8	17 705.7	
mai	110 219.4	6 456.5	2 021.7	37 508.7	722.0	22 272.6	2 101.7	14 623.2	-	8 596.8	16 638.4	
jun	-	5 808.2	2 202.5	37 568.0	646.8	24 269.6	2 019.3	16 474.5	-	-	16 149.1	
jul	-	5 533.2	2 301.3	36 245.8	754.3	23 904.2	2 158.7	17 533.8	-	-	15 395.5	
aug	-	5 152.5	2 001.2	34 699.1	864.8	22 509.4	2 123.2	18 082.1	-	-	15 478.9	
sep	-	4 933.7	1 893.2	35 631.6	863.8	21 169.4	1 842.2	16 996.9	-	-	14 405.1	
oct	-	4 849.9	1 826.0	32 969.1	865.3	20 366.3	2 112.9	17 348.9	-	-	13 981.0	
nov	-	4 929.8	2 035.6	32 535.2	679.2	20 225.9	2 423.9	16 655.2	-	-	13 974.5	
dec	-	-	1 923.5	35 345.9	688.2	20 616.9	2 443.3	18 534.6	-	-	14 098.3	

	EUR9	BELGIQUE BELGIÉ	DANMARK	BR DEUTSCHLAND	ΕΛΛΑΔΑ	FRANCE	IRELAND	ITALIA	LUXEMBOURG	NEDERLAND	UNITED KINGDOM
160 - AKTIENKURSE											
INDEX OF SHARE QUOTATIONS											
1975 - 100											
1978	120.7	82.4	109.8	107.4	-	101.4	177.8	77.4	138.6	96.9	146.6
1979	133.0	89.7	104.9	104.8	-	127.6	190.2	94.8	195.1	95.7	165.4
1980	138.6	88.6	96.3	98.2	-	141.2	187.0	120.3	209.1	89.6	177.3
1981			161.2	100.4	-	-	194.1	182.6	184.1	94.7	200.1
1980 IV	149.0	81.0	116.1	98.0	-	147.6	197.8	157.8	203.2	91.9	193.3
1981 I	149.1	77.6	131.3	96.9	-	139.7	193.2	195.6	223.3	93.8	190.7
II			157.2	102.2	-	123.0	207.6	213.9	194.7	98.2	208.9
III			172.9	103.9	-	-	197.0	167.0	167.0	97.2	205.2
IV			183.3	98.4	-	-	178.4	154.0	151.3	89.6	195.5
1980 dec	147.2	78.2	117.2	96.9	-	144.6	196.2	157.3	199.9	91.0	191.0
1981 jan	145.3	77.8	128.7	96.8	-	136.5	188.1	180.2	221.0	92.7	184.9
feb	149.7	78.1	129.7	96.2	-	139.1	193.5	200.1	226.4	95.1	192.0
mar	152.4	77.0	135.4	97.6	-	143.5	197.9	206.3	222.3	93.7	195.1
apr	159.9	75.6	145.0	101.5	-	140.9	203.9	216.9	206.9	96.2	209.3
mai			154.1	101.3	-	122.6	211.6	222.6	198.8	98.3	211.0
jun			172.3	103.9	-	105.6	207.3	202.3	180.6	100.1	206.2
jul			174.7	105.0	-	110.9	200.3	162.3	168.4	98.1	203.3
aug			177.5	105.6	-	-	194.4	176.4	165.7	100.9	213.2
sep			166.5	101.0	-	-	196.3	162.4	166.8	92.7	199.1
oct			180.9	98.5	-	-	176.8	149.4	155.8	88.6	185.2
nov			182.8	98.3	-	-	177.0	153.6	149.0	89.4	198.4
dec			186.2	98.4	-	-	181.5	158.8	149.2	90.7	202.9
1982 jan			193.8	97.8	-	-	177.9	154.7	153.5		
feb				100.0	-	-	170.0		161.7		
161 - ANLEIHEN DES OEFFENTLICHEN SEKTORS											
RENDITE											
YIELD ON FIXED INTEREST											
GOVERNMENT SECURITIES											
%											
1978	10.9	8.5	16.7	5.7	-	10.6	12.8	14.2	6.6	7.7	12.5
1979	11.6	9.7	15.9	7.4	-	10.0	15.1	14.3	6.8	8.8	13.0
1980	13.6	12.2	18.9	8.5	-	13.8	15.4	16.4	7.4	10.2	13.8
1981			19.2	10.4	-	16.3		19.8	8.7	11.6	14.7
1980 IV	13.8	12.7	18.0	8.6	-	14.3	15.1	17.5	7.7	10.4	13.3
1981 I	14.4	13.6	18.3	9.8	-	14.9	16.1	17.8	7.9	11.0	13.8
II	15.2	13.8	19.1	10.6	-	16.5	16.9	18.7	8.6	11.5	14.2
III			20.2	11.1	-	17.1		20.2	9.1	12.0	15.3
IV			13.9	10.0	-	16.7		22.3	9.2	11.8	15.7
1980 dec	14.1	13.0	18.4	8.9	-	14.3	15.6	17.8	7.9	10.5	13.7
1981 jan	14.2	13.9	17.9	9.1	-	14.6	16.2	17.3	7.8	10.5	14.0
feb	14.5	13.4	18.6	9.9	-	15.0	16.0	17.8	7.9	11.1	13.9
mar	14.6	13.6	18.4	10.3	-	15.0	16.1	18.4	8.0	11.4	13.7
apr	14.7	13.5	18.7	10.2	-	15.0	16.6	18.9	8.3	11.3	13.6
mai	15.3	13.6	19.2	10.8	-	17.3	17.0	18.6	8.7	11.9	14.3
jun	15.4	14.2	19.4	10.9	-	17.3	17.2	18.5	8.7	11.4	14.6
jul	15.7	14.0	20.1	11.0	-	17.1	17.3	19.1	8.9	11.6	15.1
aug	16.0	14.1	20.2	11.2	-	17.0	17.6	20.3	9.0	12.1	15.1
sep			20.3	11.1	-	17.1		21.2	9.2	12.3	15.6
oct			13.8	19.1	-	16.9		21.7	9.2	12.2	15.9
nov			13.9	18.8	-	16.7		22.3	9.2	11.9	15.4
dec			14.0	19.3	-	16.4		22.9	9.2	11.4	15.6
1982 jan		14.2	19.8	9.9	-	16.4		22.1	9.3		15.6
feb			20.6		-	16.3		20.8	9.9		14.7
162 - ANLEIHEN DES PRIVATEN SEKTORS											
RENDITE											
YIELD ON FIXED INTEREST											
PRIVATE SECTOR SECURITIES											
%											
1978	10.8	9.5	17.0	6.6	-	11.3	-	13.5	8.0	7.7	12.7
1979	11.2	10.4	16.9	7.7	-	10.3	-	14.5	8.6	8.9	13.2
1980	12.8	2.0	20.2	8.9	-	14.2	-	16.6	10.3	10.5	14.1
1981	14.9	0.0	19.2	11.1	-	16.9	-	21.5	12.8	11.5	15.4
1980 IV	12.9	0.0	19.5	9.2	-	14.6	-	17.4	10.4	10.5	13.7
1981 I	13.5	0.0	19.0	10.1	-	15.1	-	18.4	11.1	10.8	14.2
II	15.2	0.0	19.4	11.4	-	17.1	-	22.1	12.7	11.5	14.9
III	15.9	0.0	20.0	11.8	-	17.8	-	23.6	13.6	12.0	16.1
IV	15.1	0.0	18.5	11.0	-	17.5	-	22.0	13.6	11.5	16.5
1980 dec	13.1	0.0	19.7	9.5	-	14.7	-	17.4	10.6	10.7	13.8
1981 jan	13.1	0.0	18.8	9.5	-	14.8	-	17.6	10.4	10.5	14.2
feb	13.4	0.0	18.9	10.0	-	15.3	-	18.0	11.0	10.8	14.2
mar	14.1	0.0	19.3	10.9	-	15.3	-	19.7	11.9	11.2	14.2
apr	14.5	0.0	19.4	10.9	-	15.4	-	21.8	12.8	11.1	14.4
mai	15.4	0.0	19.7	11.4	-	18.0	-	21.9	12.6	11.8	14.9
jun	15.6	0.0	19.2	11.9	-	18.0	-	22.5	12.7	11.7	15.3
jul	15.8	0.0	20.0	11.7	-	17.8	-	23.4	13.3	11.4	15.9
aug	15.9	0.0	20.2	11.8	-	17.8	-	23.7	13.8	12.0	16.0
sep	18.0	0.0	19.7	11.9	-	17.9	-	23.6	13.8	12.5	16.5
oct	15.4	0.0	19.0	11.4	-	17.6	-	22.0	13.9	12.0	16.9
nov	15.2	0.0	18.8	11.0	-	17.6	-	22.1	13.8	11.6	16.4
dec	14.8	0.0	17.8	10.5	-	17.3	-	21.9	13.1	11.0	16.2
1982 jan		0.0	17.4	10.4	-	17.2	-	21.8	13.1		16.4
feb			17.6		-	17.1	-	22.0	13.1		15.8

ZÄHLUNGSBILANZ

BALANCE OF PAYMENTS

BALANCE DES PAIEMENTS

	EUR10	EUR9	UEBL/BLEU	DANMARK	BR DEUTSCHLAND	ΕΛΛΑΔΑ	FRANCE	IRELAND	ITALIA	NEDERLAND	UNITED KINGDOM	
163 - WARENHANDEL (FOB)							MERCHANDISE (FOB)					
EINNAHMEN							CREDIT					
							MIO ECU					
1978	+348 125.5	+345 772.1	+31 946.2	+9 250.7	+108 494.6	+2 353.4	+59 220.7	+4 400.7	+43 553.3	+35 648.8	+53 257.2	
1979	+421 388.8	+418 520.1	+37 477.7	+10 751.7	+125 765.6	+2 868.7	+81 213.1	+5 098.6	+52 066.9	+42 754.7	+63 391.9	
1980	+480 614.5	+477 674.9	+43 051.4	+12 089.6	+139 145.8	+2 939.7	+93 522.1	+5 991.2	+55 352.1	+48 668.1	+79 854.6	
1981				+14 529.4								
1978 III	+85 097.2	+84 531.2	+7 499.0	+2 155.5	+26 799.1	+566.0	+16 081.7	-	+10 740.6	+8 349.6	+12 905.9	
IV	+95 851.5	+95 181.3	+8 647.3	+2 523.3	+30 826.1	+670.3	+18 249.7	-	+11 755.4	+9 410.2	+13 769.3	
1979 I	+96 203.9	+95 504.6	+9 074.7	+2 545.4	+30 009.1	+699.4	+19 038.3	-	+12 108.1	+10 062.4	+12 666.7	
II	+105 326.9	+104 615.3	+9 520.1	+2 665.7	+31 150.5	+711.6	+20 400.7	-	+13 047.9	+10 857.9	+16 972.7	
III	+100 485.3	+99 828.8	+8 896.9	+2 514.0	+30 341.1	+656.5	+19 011.6	-	+12 601.9	+10 098.1	+16 365.2	
IV	+114 308.7	+113 508.0	+9 983.2	+2 905.4	+34 298.5	+800.7	+22 768.7	-	+14 293.5	+11 732.0	+17 526.9	
1980 I	+120 441.4	+119 809.4	+11 558.9	+3 043.2	+35 893.6	+632.1	+23 236.3	-	+13 932.1	+12 808.6	+19 336.7	
II	+119 271.6	+118 447.1	+10 835.9	+2 906.8	+34 795.4	+824.5	+24 286.5	-	+14 016.0	+11 872.8	+19 733.8	
III	+110 953.0	+110 209.6	+9 781.2	+2 779.5	+32 829.0	+743.4	+21 295.9	-	+12 952.8	+11 347.2	+19 284.1	
IV	+123 905.2	+123 163.1	+10 872.5	+3 189.4	+35 630.2	+742.1	+24 751.8	-	+14 454.9	+12 634.4	+21 630.1	
1981 I			+11 359.7	+3 459.3	+35 663.7	+946.6	+26 001.6	-	+14 580.7	+13 349.4	+17 221.3	
II			+12 261.2	+3 628.9	+38 330.0	+1 245.6	+28 965.5	-	+17 196.0	+13 947.9	+19 756.6	
III			+11 466.1	+3 493.1	+39 366.1	+1 017.5	+25 762.2	-	-	+13 692.9	+18 256.1	
IV				+3 882.9				-	-			
164 - WARENHANDEL (FOB)							MERCHANDISE (FOB)					
AUSGABEN							DEBIT					
							MIO ECU					
1978	+334 307.4	+329 208.2	+32 947.2	+11 094.9	+88 432.9	+5 099.3	+58 009.9	+5 507.4	+41 276.0	+36 804.6	+55 135.5	
1979	+429 569.9	+423 042.2	+39 618.9	+12 987.7	+116 552.9	+6 527.7	+81 942.4	+7 110.6	+52 761.8	+43 787.5	+68 280.6	
1980	+505 948.6	+499 017.8	+46 293.0	+13 535.2	+135 582.8	+6 930.8	+101 995.9	+7 899.4	+66 969.1	+49 529.6	+77 212.9	
1981				+15 308.2								
1978 III	+82 436.9	+81 096.4	+8 036.9	+2 611.0	+22 771.0	+1 340.5	+15 647.3	-	+9 809.7	+8 698.8	+13 521.9	
IV	+91 852.6	+90 606.3	+8 818.6	+3 065.4	+25 793.1	+1 246.4	+18 024.2	-	+11 210.4	+9 817.5	+13 877.2	
1979 I	+95 871.6	+94 358.4	+9 296.7	+3 062.4	+26 455.5	+1 513.2	+18 951.6	-	+11 587.8	+9 976.8	+15 027.7	
II	+104 638.2	+102 996.6	+9 780.3	+3 204.0	+28 584.8	+1 641.6	+19 931.7	-	+12 902.6	+10 831.7	+17 761.6	
III	+103 955.8	+102 326.8	+9 665.7	+3 204.1	+28 876.8	+1 629.0	+19 640.6	-	+13 049.6	+10 722.9	+17 167.2	
IV	+118 167.4	+116 425.1	+10 868.4	+3 625.3	+32 674.8	+1 742.3	+23 418.5	-	+15 193.3	+12 243.4	+18 401.6	
1980 I	+128 006.9	+126 492.5	+12 118.8	+3 768.1	+34 438.3	+1 514.4	+25 591.0	-	+17 595.2	+12 716.3	+20 264.9	
II	+125 458.4	+123 591.5	+11 631.3	+3 341.9	+34 208.2	+1 866.9	+25 576.4	-	+16 451.5	+12 286.9	+20 095.4	
III	+116 453.3	+114 815.4	+10 671.6	+3 066.2	+32 264.0	+1 637.8	+23 757.9	-	+15 455.2	+11 775.8	+17 824.8	
IV	+128 061.6	+126 135.4	+11 866.2	+3 365.6	+34 670.8	+1 926.2	+27 056.5	-	+17 487.4	+12 745.4	+18 943.6	
1981 I	+132 280.2	+130 353.0	+12 155.1	+3 660.1	+35 581.2	+1 927.2	+20 529.7	-	+18 814.7	+12 387.1	+19 225.2	
II			+13 246.2	+3 761.2	+35 832.6	+2 511.9	+29 575.8	-	+19 762.3	+13 277.4	+20 347.8	
III			+12 262.3	+3 641.6	+36 639.8	+2 290.6	+27 966.0	-	-	+13 172.9	+18 915.5	
IV				+4 231.3				-	-			
165 - DIENSTLEISTUNGEN							SERVICES					
EINNAHMEN							CREDIT					
							MIO ECU					
1978	+127 895.4	+125 613.8	+13 122.5	+4 174.7	+27 879.1	+2 281.6	+25 057.0	+1 079.5	+13 726.9	+14 222.9	+26 351.5	
1979	+154 308.6	+151 569.9	+16 491.9	+4 765.5	+31 543.7	+2 738.9	+29 685.0	+1 323.7	+17 298.5	+16 293.5	+34 168.1	
1980	+186 427.3	+183 355.4	+23 030.7	+5 301.3	+36 152.7	+3 071.8	+38 371.1	+915.7	+20 220.4	+20 302.0	+39 061.8	
1981				+6 347.1								
1978 III	+34 881.8	+34 112.3	+3 227.6	+1 163.7	+7 540.4	+769.5	+6 852.8	-	+4 402.8	+3 495.3	+7 429.7	
IV	+33 511.5	+32 953.1	+3 577.8	+1 080.7	+7 561.7	+558.4	+6 454.1	-	+3 516.1	+4 013.2	+6 749.5	
1979 I	+32 579.9	+32 127.2	+3 639.5	+1 021.3	+7 141.1	+452.7	+6 545.1	-	+3 391.9	+3 228.0	+7 160.3	
II	+37 232.8	+36 593.3	+4 037.5	+1 187.1	+7 160.2	+639.5	+7 450.9	-	+4 384.6	+4 227.3	+8 145.8	
III	+42 439.9	+41 563.1	+4 064.1	+1 296.2	+8 622.3	+876.8	+7 955.0	-	+5 364.0	+4 294.9	+9 966.7	
IV	+40 858.8	+40 100.8	+4 744.2	+1 319.3	+8 627.3	+758.0	+7 722.7	-	+4 163.9	+4 529.1	+8 994.4	
1980 I	+41 079.8	+40 604.2	+5 254.0	+1 193.4	+8 244.3	+475.5	+8 492.3	-	+4 173.7	+4 490.2	+8 756.2	
II	+46 537.6	+45 780.6	+5 763.6	+1 341.1	+8 938.8	+757.0	+9 651.9	-	+5 265.1	+4 995.1	+9 825.0	
III	+49 607.9	+48 601.8	+5 893.5	+1 458.2	+9 854.8	+1 006.2	+9 815.5	-	+5 777.9	+5 673.6	+10 128.2	
IV	+48 387.6	+47 552.3	+6 115.6	+1 369.1	+9 105.6	+835.3	+10 401.0	-	+4 981.5	+5 141.5	+10 437.9	
1981 I	+49 866.4	+49 210.2	+6 990.8	+1 325.7	+9 780.2	+656.2	+10 632.4	-	+4 604.5	+5 201.1	+10 675.5	
II	+57 434.7	+56 467.1	+8 159.7	+1 595.6	+9 867.9	+967.6	+13 321.9	-	+5 678.3	+6 336.9	+11 506.8	
III			+8 768.2	+1 801.5	+11 726.3		+14 179.8	-	-	+6 826.0	+12 203.5	
IV				+1 626.0				-	-			
166 - DIENSTLEISTUNGEN							SERVICES					
AUSGABEN							DEBIT					
							MIO ECU					
1978	+117 946.3	+116 891.0	+12 373.6	+3 935.3	+34 247.9	+1 055.3	+20 751.7	+985.7	+10 831.2	+13 451.3	+20 314.5	
1979	+140 976.4	+139 673.7	+16 292.7	+4 836.2	+36 500.1	+1 302.7	+24 695.3	+1 221.5	+12 935.8	+16 120.4	+27 071.8	
1980	+174 726.5	+173 278.6	+23 057.8	+5 637.3	+41 682.8	+1 447.9	+32 259.8	+821.0	+16 400.1	+20 478.8	+32 941.4	
1981				+7 047.0								
1978 III	+32 312.2	+32 030.8	+3 165.9	+1 003.1	+9 764.6	+281.4	+5 854.5	-	+2 902.9	+3 860.6	+5 479.2	
IV	+28 444.5	+28 178.8	+2 993.3	+1 042.1	+7 715.1	+265.7	+5 249.6	-	+2 784.9	+3 247.6	+5 146.3	
1979 I	+29 573.9	+29 295.5	+3 473.0	+1 054.2	+7 633.6	+278.4	+5 524.3	-	+3 031.7	+3 364.1	+5 214.7	
II	+34 256.2	+33 933.5	+3 955.8	+1 143.0	+8 758.7	+322.9	+5 906.4	-	+3 284.7	+3 976.5	+6 908.4	
III	+39 521.2	+39 182.1	+4 214.9	+1 263.2	+11 442.0	+339.1	+6 748.2	-	+3 273.4	+4 612.4	+7 628.1	
IV	+36 355.0	+35 994.2	+4 639.8	+1 290.4	+8 649.4	+360.9	+6 506.5	-	+3 345.9	+4 153.1	+7 409.1	
1980 I	+39 499.6	+39 220.4	+5 214.6	+1 307.5	+9 529.6	+279.2	+7 383.6	-	+3 840.8	+4 587.6	+7 356.7	
II	+42 960.6	+42 555.2	+5 855.3	+1 307.3	+9 687.4	+405.4	+7 761.5	-	+4 154.8	+5 073.3	+8 715.6	
III	+47 877.4	+47 533.2	+5 930.6	+1 489.6	+13 104.4	+344.3	+8 414.7	-	+4 082.6	+5 926.1	+8 585.2	
IV	+43 535.2	+43 112.0	+6 054.9	+1 476.0	+9 362.5	+423.2	+8 691.8	-	+4 313.6	+4 892.4	+8 320.8	
1981 I	+48 091.9	+47 606.0	+6 849.0	+1 524.7	+11 110.6	+485.9	+9 745.1	-	+5 125.5	+5 158.5	+8 092.8	
II	+54 939.6	+54 401.5	+8 294.9	+1 684.0	+11 851.0	+538.1	+11 530.8	-	+5 395.7	+6 044.4	+9 600.8	
III			+8 972.7	+1 908.7	+16 145.8		+13 156.1	-	-	+7 017.9	+10 563.5	
IV				+1 931.9				-	-			

ZAHLUNGSBILANZ

BALANCE OF PAYMENTS

BALANCE DES PAIEMENTS

	EUR10	EUR9	UEBL/BLEU	DANMARK	BR DEUTSCHLAND	ΕΛΛΑΔΑ	FRANCE	IRELAND	ITALIA	NEDERLAND	UNITED KINGDOM
167 - UNENTGELTICHE LEISTUNGEN											
EINNAHMEN											
						UNREQUITED TRANSFERS CREDIT			TRANSFERTS UNILATERAUX CREDITS		
MIO ECU											
1978	+17 064,4	+16 291,0	+1 238,1	+936,7	+4 515,1	+773,4	+3 181,1	+816,3	+1 940,4	+1 904,1	+1 759,3
1979	+19 636,6	+18 783,7	+1 401,7	+882,2	+4 537,5	+852,9	+4 035,5	+977,9	+2 641,5	+2 280,8	+2 026,6
1980	+21 003,3	+20 219,7	+1 177,4	+716,1	+4 626,4	+783,6	+4 442,5	+778,1	+3 415,6	+2 137,8	+2 925,7
1981				+677,2							
1978 III	+3 859,2	+3 614,9	+308,4	+198,1	+1 064,3	+244,3	+692,9	-	+461,2	+438,2	+451,8
IV	+5 153,0	+4 971,3	+370,4	+264,6	+1 596,7	+181,7	+1 121,8	-	+483,8	+612,4	+521,6
1979 I	+4 490,3	+4 314,6	+330,4	+206,3	+1 143,0	+175,8	+978,2	-	+659,6	+556,4	+440,6
II	+4 720,9	+4 525,8	+453,6	+247,5	+915,7	+195,2	+928,1	-	+913,6	+573,6	+493,7
III	+4 739,1	+4 479,2	+284,3	+217,2	+1 180,3	+259,9	+1 019,8	-	+635,6	+618,5	+525,6
IV	+4 733,7	+4 613,0	+333,2	+228,3	+1 301,1	+220,6	+1 109,2	-	+438,0	+533,8	+569,3
1980 I	+5 211,1	+5 077,1	+305,9	+186,5	+1 390,9	+133,9	+1 083,9	-	+937,0	+500,4	+672,6
II	+4 690,0	+4 501,6	+265,1	+180,6	+1 006,2	+188,3	+1 038,7	-	+862,0	+554,1	+595,0
III	+5 114,7	+4 866,0	+284,4	+199,0	+1 242,1	+248,7	+1 094,0	-	+805,1	+578,7	+662,7
IV	+5 240,4	+5 027,3	+321,5	+152,7	+991,1	+213,1	+1 224,6	-	+815,0	+504,7	+1 017,6
1981 I	+6 444,9	+6 268,9	+266,8	+148,8	+1 593,9	+178,0	+1 060,1	-	+878,3	+510,0	+1 811,1
II	+4 886,4	+4 647,8	+313,8	+170,5	+999,4	+238,5	+1 221,5	-	+989,1	+336,2	+617,3
III			+394,5	+174,6	+1 039,0		+1 233,3	-		+492,1	+830,6
IV				+183,4				-			
168 - UNENTGELTICHE LEISTUNGEN											
AUSGABEN											
						UNREQUITED TRANSFERS DEBIT			TRANSFERTS UNILATERAUX DEBITS		
MIO ECU											
1978	+28 884,6	+28 881,9	+1 747,3	+504,3	+11 327,5	+2,7	+5 781,7	+120,4	+2 242,1	+2 674,9	+4 503,6
1979	+33 579,8	+33 577,2	+1 994,3	+699,8	+12 833,8	+2,6	+7 156,9	+138,6	+2 310,6	+2 873,8	+5 569,4
1980	+36 597,9	+36 595,1	+2 140,5	+700,7	+14 163,8	+2,9	+7 437,3	+0,0	+2 654,6	+3 021,8	+6 471,3
1981				+812,9							
1978 III	+7 115,0	+7 114,5	+407,1	+106,8	+2 703,8	+0,5	+1 617,2	-	+557,8	+599,7	+1 122,1
IV	+7 469,3	+7 468,7	+471,2	+179,5	+2 874,8	+0,5	+1 476,2	-	+628,8	+765,6	+1 072,7
1979 I	+8 254,1	+8 253,4	+466,6	+164,0	+3 044,0	+0,7	+1 913,0	-	+553,3	+702,8	+1 409,7
II	+8 059,6	+8 058,8	+500,7	+151,0	+3 103,2	+0,8	+1 771,3	-	+542,7	+765,1	+1 224,8
III	+8 314,2	+8 313,4	+509,2	+180,1	+3 191,3	+0,7	+1 691,8	-	+611,9	+684,2	+1 444,9
IV	+8 784,1	+8 783,4	+517,2	+171,7	+3 498,6	+0,7	+1 783,1	-	+602,4	+721,8	+1 488,6
1980 I	+9 647,5	+9 646,8	+599,4	+198,1	+3 618,6	+0,7	+1 991,2	-	+722,6	+814,0	+1 703,0
II	+8 841,6	+8 840,9	+530,3	+176,7	+3 561,4	+0,7	+1 717,7	-	+602,5	+674,6	+1 577,8
III	+9 098,1	+9 097,4	+492,2	+158,7	+3 573,1	+0,7	+1 791,5	-	+709,5	+755,9	+1 616,6
IV	+9 014,3	+9 013,5	+518,8	+173,7	+3 418,3	+0,7	+1 936,3	-	+621,7	+777,3	+1 567,4
1981 I	+10 392,2	+10 391,4	+564,7	+234,8	+3 902,6	+0,8	+1 816,9	-	+809,8	+766,4	+2 296,2
II	+9 897,0	+9 896,2	+598,7	+216,3	+3 619,5	+0,9	+2 044,2	-	+739,2	+783,5	+1 894,8
III			+594,1	+171,4	+4 131,5		+2 419,5	-		+869,8	+2 024,1
IV				+189,8				-			
169 - BILANZ DER LAUFENDEN POSTEN											
EINNAHMEN											
						CURRENT ACCOUNT CREDIT			BALANCE COURANTE CREDITS		
MIO ECU											
1978	+493 085,6	+487 677,1	+733,9	+14 362,1	+140 888,8	+5 408,4	+87 458,8	+6 296,5	+59 220,5	+51 775,8	-2 181,0
1979	+595 334,3	+588 873,8	-134,4	+16 399,4	+161 846,8	+6 480,5	+114 933,7	+7 400,2	+72 006,8	+61 329,0	-1 500,6
1980	+688 045,3	+681 250,3	+1 002,5	+18 107,0	+179 925,0	+6 795,1	+136 335,7	+7 684,9	+78 988,1	+71 107,9	-793,7
1981				+21 553,7							
1978 III	+123 838,1	+122 258,3	+11 035,0	+3 517,2	+35 403,8	+1 579,9	+23 627,4	-	+15 604,6	+12 283,0	+20 787,4
IV	+134 515,8	+133 105,5	+12 595,5	+3 868,8	+39 984,6	+1 410,4	+25 825,6	-	+15 755,3	+14 035,8	+21 040,3
1979 I	+133 274,2	+131 948,4	+13 044,6	+3 772,9	+38 293,2	+1 327,8	+26 561,7	-	+16 159,7	+13 846,8	+20 267,7
II	+147 280,6	+145 734,4	+14 011,2	+4 100,2	+39 226,4	+1 546,3	+28 779,7	-	+18 346,1	+15 658,8	+25 612,1
III	+147 664,3	+145 871,1	+13 245,3	+4 027,4	+40 143,6	+1 793,2	+27 986,5	-	+18 601,5	+15 009,5	+26 857,5
IV	+159 901,1	+158 121,8	+15 060,6	+4 453,0	+44 226,9	+1 779,4	+31 600,6	-	+18 895,4	+16 794,9	+27 090,6
1980 I	+166 732,3	+165 490,7	+17 118,8	+4 423,2	+45 528,9	+1 241,6	+32 812,6	-	+19 042,8	+17 799,2	+28 765,4
II	+170 499,1	+168 729,3	+16 864,7	+4 428,5	+44 740,4	+1 769,9	+34 977,2	-	+20 143,0	+17 422,0	+30 153,8
III	+165 675,7	+163 677,4	+15 959,1	+4 436,8	+43 925,9	+1 998,3	+32 145,4	-	+19 535,9	+17 599,5	+30 075,1
IV	+177 533,2	+175 742,7	+17 309,7	+4 711,2	+45 728,8	+1 790,5	+36 377,5	-	+20 251,4	+18 280,6	+33 085,6
1981 I			+18 617,2	+4 933,7	+47 037,9	+1 778,8	+37 694,2	-	+20 063,4	+19 060,5	
II			+20 734,7	+5 395,0	+49 197,4	+2 451,8	+43 508,9	-	+23 863,3	+20 621,1	
III			+20 628,8	+5 469,1	+52 131,4		+41 175,3	-		+21 011,1	
IV				+5 692,3				-			
170 - BILANZ DER LAUFENDEN POSTEN											
AUSGABEN											
						CURRENT ACCOUNT DEBIT			BALANCE COURANTE DEBITS		
MIO ECU											
1978	+481 138,4	+474 981,2	+47 068,1	+15 534,5	+134 008,4	+6 157,2	+84 523,2	+6 613,5	+54 349,3	+52 930,8	+79 953,6
1979	+604 126,3	+596 293,3	+57 905,9	+18 523,8	+165 886,8	+7 833,1	+113 794,6	+8 470,7	+68 008,1	+62 781,7	+100 921,8
1980	+717 273,3	+708 891,6	+71 491,3	+19 873,2	+191 434,3	+8 381,7	+141 692,9	+8 720,5	+86 023,8	+73 030,2	+116 625,6
1981				+23 168,0							
1978 III	+121 864,1	+120 241,8	+11 609,9	+3 721,0	+35 239,4	+1 622,4	+23 119,0	-	+13 270,5	+13 159,0	+20 123,2
IV	+127 766,4	+126 253,8	+12 283,1	+4 287,0	+38 383,0	+1 512,6	+24 749,9	-	+14 624,1	+13 830,7	+20 096,2
1979 I	+133 699,7	+131 907,4	+13 236,3	+4 280,7	+37 133,1	+1 792,3	+26 389,0	-	+15 172,7	+14 043,7	+21 652,1
II	+146 953,8	+144 988,8	+14 236,7	+4 498,0	+40 446,7	+1 965,1	+27 609,4	-	+16 729,9	+15 573,4	+25 894,9
III	+151 791,2	+149 822,4	+14 389,8	+4 647,3	+43 510,1	+1 968,8	+28 080,6	-	+16 934,9	+16 019,5	+28 240,3
IV	+163 306,5	+161 202,6	+16 025,3	+5 087,4	+44 822,9	+2 103,9	+31 708,0	-	+19 141,6	+17 118,3	+27 299,3
1980 I	+177 154,0	+175 359,7	+17 932,8	+5 273,7	+47 586,5	+1 794,3	+34 965,7	-	+22 158,7	+18 117,9	+29 324,6
II	+177 260,6	+174 987,6	+18 016,9	+4 826,0	+47 456,9	+2 273,1	+35 055,6	-	+21 208,8	+18 034,7	+30 388,8
III	+173 428,6	+171 445,9	+17 094,3	+4 714,5	+48 941,4	+1 982,8	+33 964,2	-	+20 247,3	+18 457,8	+28 026,7
IV	+180 610,9	+178 260,8	+18 439,8	+5 015,3	+47 451,7	+2 350,1	+37 684,6	-	+22 422,7	+18 415,1	+28 831,8
1981 I	+190 764,2	+188 350,4	+19 568,9	+5 419,6	+50 594,3	+2 413,9	+40 091,7	-	+24 750,0	+18 311,9	+29 614,2
II			+22 139,7	+5 661,5	+51 303,1	+3 050,9	+43 150,7	-	+25 897,2	+20 105,3	
III			+21 829,2	+5 721,8	+58 917,0		+43 541,7	-		+21 060,6	
IV				+6 353,0				-			

ZAHLUNGSBILANZ

BALANCE OF PAYMENTS

BALANCE DES PAIEMENTS

	EUR10	EUR9	UEBL/BLEU	DANMARK	BR DEUTSCHLAND	ΕΛΛΑΔΑ	FRANCE	IRELAND	ITALIA	NEDERLAND	UNITED KINGDOM
171 - HANDELSBILANZ (FOB/FOB)			TRADE BALANCE (FOB/FOB)				BALANCE COMMERCIALE (FOB/FOB)				
SALDO			NET				SOLDE				
MIO ECU											
1978	+13 818,1	+16 564,0	-1 001,0	-1 844,2	+20 061,6	-2 745,9	+1 210,8	-1 106,7	+2 277,3	-1 155,7	-1 878,3
1979	-8 181,2	-4 522,2	-2 141,2	-2 236,1	+9 212,8	-3 659,0	-729,2	-2 012,0	-694,9	-1 032,9	-4 888,7
1980	-25 334,0	-21 342,8	-3 241,5	-1 445,6	+3 563,1	-3 991,2	-8 473,7	-1 908,3	-11 616,9	-861,5	+2 641,7
1981	-	-	-	-778,8	-	-	-	-	-	-	-
1978 III	+2 660,2	+3 434,7	-537,9	-455,6	+4 028,1	-774,5	+434,4	-	+930,9	-349,2	-616,0
IV	+3 998,8	+4 574,9	-171,3	-542,1	+5 033,0	-576,1	+225,5	-	+545,0	-407,3	-107,9
1979 I	+332,4	+1 146,2	222,0	-517,1	+3 553,6	-813,8	+86,7	-	+520,3	+85,5	-2 361,0
II	+688,7	+1 618,8	-260,3	-538,3	+2 565,7	-930,0	+469,0	-	+145,3	+26,2	-789,0
III	-3 470,5	-2 498,0	-768,8	-690,0	+1 464,3	-972,5	-629,0	-	-447,7	-624,8	-802,0
IV	-3 858,8	-2 917,2	-885,2	-719,9	+1 623,7	-941,6	-649,8	-	-899,8	-511,3	-874,7
1980 I	-7 565,4	-6 683,1	-559,9	-724,9	+1 455,4	-882,3	-2 354,6	-	-3 663,1	+92,3	-928,2
II	-6 186,8	-5 144,4	-795,4	-435,1	+587,2	-1 042,4	-1 289,9	-	-2 435,5	-414,0	-361,6
III	-5 500,1	-4 605,7	-890,3	-286,7	+565,0	-894,4	-2 522,1	-	-2 502,4	-428,6	+1 459,3
IV	-4 156,3	-2 972,3	-993,7	-176,2	+959,4	-1 184,0	-2 304,6	-	-3 032,5	-111,0	+2 686,4
1981 I	-	-	-795,4	-200,9	+82,5	-980,6	-2 528,1	-	-4 234,0	+962,3	-
II	-	-	-985,0	-132,3	+2 497,4	-1 266,3	-610,2	-	-2 566,3	+670,6	-
III	-	-	-796,2	-148,5	+2 726,3	-1 273,1	-2 203,9	-	-	+520,1	-
IV	-	-	-	-348,4	-	-	-	-	-	-	-
172 - BILANZ DER LAUFENDEN POSTEN - SALDO			CURRENT ACCOUNT NET				BALANCE COURANTE SOLDE				
MIO ECU											
1978	-	+12 696,0	-761,3	-1 172,5	+6 880,5	-748,8	+2 935,6	-316,9	+4 871,2	-1 155,0	+1 414,3
1979	-	-7 419,6	-2 534,6	-2 124,4	-4 040,0	-1 372,6	+1 139,0	-1 070,5	+3 998,7	-1 452,7	-1 335,1
1980	-	-27 641,4	-4 231,7	-1 766,2	-11 509,4	-1 586,6	-5 357,2	-1 035,5	-7 035,6	-1 922,3	+5 216,5
1981	-	-	-	-1 614,4	-	-	-	-	-	-	-
1978 III	+1 974,0	+2 016,5	-574,9	-203,7	+164,4	-42,5	+508,4	-	+2 334,1	-876,0	+664,2
IV	+6 749,5	+6 851,8	+312,4	-418,4	+3 601,6	-102,2	+1 075,6	-	+1 131,2	+205,1	+944,2
1979 I	-425,5	+39,0	-191,7	-507,8	+1 160,1	-464,5	+172,7	-	+987,0	-196,9	-1 384,4
II	+326,7	+745,5	-225,6	-397,8	-1 220,3	-418,8	+1 170,3	-	+1 616,2	+85,4	-282,8
III	-4 126,8	-3 951,2	-1 144,6	-619,9	-3 366,4	-175,6	-	-	+1 666,6	-1 010,0	+617,2
IV	-3 405,4	-3 080,9	-964,7	-634,4	-596,0	-324,6	-107,5	-	-246,2	-323,3	-208,7
1980 I	-10 421,7	-9 869,0	-814,0	-850,5	-2 057,6	-552,8	-2 153,1	-	-3 115,9	-318,7	-559,1
II	-6 761,4	-6 258,2	-1 152,2	-397,5	-2 716,5	-503,2	-78,4	-	-1 065,8	-612,7	-235,0
III	-7 753,0	-7 768,5	-1 135,2	-277,7	-5 015,5	+15,5	-1 818,8	-	-711,4	-858,4	+2 048,4
IV	-3 077,8	-2 518,2	-1 130,1	-304,1	-1 724,8	-559,6	-1 307,1	-	-2 171,3	-134,5	+4 253,8
1981 I	-	-	-951,7	-485,8	-3 556,5	-635,1	-2 397,6	-	-4 686,6	+748,6	-
II	-	-	-1 405,0	-266,5	-2 105,8	-599,1	+358,2	-	-2 033,8	+515,8	-
III	-	-	-1 200,4	-252,6	-4 785,6	-	-2 366,4	-	-	-49,5	-
IV	-	-	-	-660,7	-	-	-	-	-	-	-
173 - DIREKTINVESTITIONEN SALDO			DIRECT INVESTMENT NET				INVESTISSEMENTS DIRECTS SOLDE				
MIO ECU											
1978	-	-	+733,9	-	-1 523,0	+14,0	+62,2	+294,8	+270,3	-850,4	-2 181,0
1979	-	-	-134,4	-	-2 521,0	+14,8	+17,5	+245,7	-133,6	-877,2	-1 500,6
1980	-	-	+1 002,5	-	-2 448,3	+56,7	-489,9	+0,0	-120,0	-1 034,0	-793,7
1981	-	-	-	-	-	-	-	-	-	-	-
1978 III	-	-	+224,5	-	-67,2	+3,3	+73,5	-	+74,2	-97,6	-575,3
IV	-	-	+194,0	-	-740,7	+2,0	-17,9	-	+121,8	-313,2	-641,3
1979 I	-	-	+0,0	-	-556,2	+2,2	+76,3	-	+104,1	-194,7	-507,6
II	-	-	+86,7	-	-276,1	+4,5	+130,2	-	-48,9	-219,9	-484,3
III	-	-	+4,9	-	-377,2	+2,9	-59,1	-	-77,4	-41,8	-118,9
IV	-	-	-226,3	-	-1 322,4	+5,0	-128,8	-	+94,6	-421,7	-376,0
1980 I	-	-	+303,4	-	-834,3	+7,8	-60,7	-	+7,1	+104,3	-191,7
II	-	-	+376,6	-	-514,0	+5,8	-287,1	-	+18,4	-590,6	-1 142,3
III	-	-	+294,3	-	-283,9	+23,9	-49,5	-	-30,7	-816,6	-1 088,8
IV	-	-	+31,7	-	-815,5	+19,4	-93,0	-	-112,1	+266,4	+720,5
1981 I	-	-	+249,9	-	-595,7	+12,2	-247,5	-	-	-298,0	-1 994,6
II	-	-	+813,6	-	-10,6	+4,5	+153,8	-	-	-613,4	-391,6
III	-	-	+29,2	-	-424,3	+3,9	-856,6	-	-	-343,2	-1 542,1
IV	-	-	-	-	-	-	-	-	-	-	-
174 - PORTFOLIOINVESTITIONEN SALDO			PORTFOLIO INVESTMENT NET				INVESTISSEMENTS DE PORTE- FEUILLE - SOLDE				
MIO ECU											
1977	-	-	-320,4	-	-1 542,1	-0,9	+309,3	+290,3	+297,7	+1 563,2	+777,1
1978	-	-	-561,6	-	-820,0	+0,0	-240,4	+376,1	-69,4	+1 055,2	-1 928,0
1979	-	-	-229,1	-	-325,4	+0,0	-1 199,3	-144,7	+80,8	+2 081,8	-703,9
1980	-	-	-598,6	-	-2 923,3	-	+158,8	+0,0	-666,7	+2 507,0	-5 158,0
1978 II	-	-	-64,8	-	-970,8	-	+90,6	-	-41,3	+268,3	-359,5
III	-	-	-133,2	-	+12,4	-	+310,6	-	-26,3	+197,7	-360,0
IV	-	-	-204,1	-	+209,8	-	-186,3	-	+73,7	+144,7	-596,9
1979 I	-	-	-161,4	-	-162,0	+0,0	-320,8	-	+123,1	+708,3	-220,3
II	-	-	-104,1	-	-226,9	+0,0	-494,1	-	-58,9	+536,5	+54,7
III	-	-	-69,2	-	+171,9	+0,0	-256,1	-	-26,2	+700,8	-358,4
IV	-	-	+104,4	-	-109,1	+0,0	-128,8	-	+41,9	+137,9	-182,6
1980 I	-	-	+0,0	-	-1 332,1	-	-7,2	-	-165,7	+143,2	-808,4
II	-	-	-220,5	-	-571,7	-	+304,5	-	-238,4	+740,1	-683,7
III	-	-	-222,6	-	-363,5	-	-213,8	-	-161,9	+1 102,8	-1 675,2
IV	-	-	-155,9	-	-662,5	-	+75,2	-	-102,5	+521,0	-2 070,8
1981 I	-	-	-225,9	-	-862,7	-	+358,3	-	-	+239,0	-2 487,2
II	-	-	-99,0	-	-261,5	-	-1 002,2	-	-	+265,2	-2 191,3
III	-	-	-165,6	-	+323,9	-	-372,5	-	-	+323,2	-926,7

ZAHLUNGSBILANZ

BALANCE OF PAYMENTS

BALANCE DES PAIEMENTS

	EUR10	EUR9	UE8L/BLEU	DANMARK	BR DEUTSCHLAND	ΕΛΛΑΔΑ	FRANCE	IRELAND	ITALIA	NEDERLAND	UNITED KINGDOM	
175 - SONSTIGE LANGFRISTIGE KAPITAL-LEISTUNGEN - SALDO						OTHER LONG-TERM CAPITAL NET						AUTRES CAPITAUX A LONG TERME - SOLDE
	MIO ECU											
1977	-	-	+24,5	-	-2 161,8	+738,8	-55,8	+191,1	-26,1	-1 652,1	+3 437,4	
1978	-	-	-469,3	-	+1 453,8	+808,9	-2 373,2	-304,7	+642,5	-2 104,1	-355,5	
1979	-	-	+186,7	-	+7 007,1	+957,2	-2 569,9	+508,6	-181,2	-2 558,0	-925,1	
1980	-	-	+1 618,3	-	+8 028,7	+1 389,8	-6 329,2	+1 569,5	+4 756,7	-1 575,9	+534,7	
1978 II	-	-	-280,8	-	-345,7	+148,9	-573,4	-	+282,6	-569,6	+393,6	
III	-	-	-191,7	-	+763,8	+364,8	-884,3	-	+193,2	-207,8	-622,0	
IV	-	-	-475,4	-	-284,1	+168,0	-537,5	-	+106,3	-668,1	-817,1	
1979 I	-	-	-83,2	-	+417,6	+190,5	-818,2	-	-301,0	-719,7	-479,3	
II	-	-	-119,0	-	+2 094,4	+172,6	-480,7	-	-91,1	-297,7	+309,3	
III	-	-	+220,0	-	+3 571,3	+146,1	+188,9	-	-268,3	-575,4	-972,4	
IV	-	-	+166,6	-	+903,2	+442,0	-1 468,0	-	+470,4	-966,4	+201,0	
1980 I	-	-	-123,3	-	+2 302,1	+328,1	-1 372,0	-	+1 081,6	-230,0	-159,8	
II	-	-	+691,3	-	+1 674,5	+268,1	-953,1	-	+649,4	-292,8	+1 372,3	
III	-	-	+457,5	-	+1 074,2	+233,3	-2 105,9	-	+1 184,6	-330,6	-389,9	
IV	-	-	+591,8	-	+2 967,8	+571,5	-1 893,8	-	+1 823,1	-720,3	-323,8	
1981 I	-	-	+591,2	-	+2 791,1	+314,7	-356,0	-	+1 208,7	-438,1	+983,3	
II	-	-	+1 221,6	-	+1 981,9	+148,9	-1 383,4	-	+2 783,0	-524,7	-1 609,5	
III	-	-	+263,0	-	+2 782,5	-	-2 528,8	-	-	+468,8	+112,1	
176 - GRUNDBILANZ						BASIC BALANCE						BALANCE DE BASE
	MIO ECU											
1977	+1 820,7	+2 004,3	-264,2	+672,4	-1 620,7	-183,6	-2 396,9	+191,1	+2 943,9	-959,3	+3 296,6	
1978	+6 156,0	+6 081,9	-1 058,4	+1 105,5	+5 991,2	+74,2	+384,2	-304,7	+5 714,6	-3 054,4	-3 050,1	
1979	-9 389,7	-8 984,8	-2 711,3	+1 855,6	+1 207,7	-404,9	-2 612,6	+508,6	+3 764,7	-2 806,1	-4 464,8	
1980	-27 594,6	-27 454,5	-2 209,5	+382,0	-8 852,3	-140,1	-12 017,5	+1 569,5	-3 065,7	-2 025,2	-200,5	
1978 II	-	-	-455,3	-	-516,8	-72,2	+1 203,5	-	+1 434,3	-919,0	-462,0	
III	-	-	-675,4	-	+873,4	+325,5	+8,2	-	+2 575,3	-983,6	-893,1	
IV	-	-	-173,1	-	+2 786,6	+67,7	+334,0	-	+1 433,0	-631,5	-1 111,1	
1979 I	-	-	-436,3	-	+859,5	-271,8	-890,0	-	+705,0	-403,0	-2 591,7	
II	-	-	-361,9	-	+371,1	-241,7	+325,8	-	+1 417,2	+104,3	-403,1	
III	-	-	-988,8	-	-0,4	-26,6	-222,5	-	+1 294,8	-926,4	-832,6	
IV	-	-	-920,0	-	-1 124,3	+122,4	-1 833,0	-	+360,7	-1 573,6	-566,3	
1980 I	-	-	-633,9	-	-1 921,9	-216,8	-3 593,0	-	-2 192,8	-301,2	-1 719,0	
II	-	-	-304,8	-	-2 127,7	-229,3	-1 014,1	-	-636,3	-756,0	-688,6	
III	-	-	-805,9	-	-4 588,7	+272,6	-4 188,0	-	+280,6	-902,7	-125,5	
IV	-	-	-662,5	-	-235,1	+31,3	-3 218,6	-	-562,8	-67,4	+2 579,7	
1981 I	-	-	-336,4	-	-2 223,8	-308,2	-2 642,8	-	-3 477,9	+251,4	-	
II	-	-	+531,1	-	-396,0	-445,7	-1 873,6	-	+749,1	-357,1	-	
III	-	-	-1 073,8	-	-2 103,6	-	-6 124,4	-	-	+399,2	-	
177 - SONSTIGE KURZFRISTIGE KAPITAL-LEISTUNGEN - SALDO						OTHER SHORT-TERM CAPITAL NET						AUTRES CAPITAUX A COURT TERME - SOLDE
	MIO ECU											
1978	-	-	+579,1	-	+5 246,3	+214,2	-632,1	-10,2	-3 099,4	+2 492,7	-2 254,8	
1979	-	-	+2 111,3	-	-1 186,0	+30,1	+2 486,9	-2,8	-2 033,8	+2 403,0	+6 132,5	
1980	-	-	+1 461,8	-	+3 258,8	+339,7	+12 925,1	+0,0	+5 536,5	+3 942,7	+1 547,2	
1981	-	-	-	-	-	-	-	-	-	-	-	
1978 III	-	-	+720,5	-	+2 160,0	-	+714,1	-	-1 700,8	+941,3	+667,2	
IV	-	-	+283,0	-	+4 192,5	-	-80,0	-	-568,3	+1 000,7	+251,2	
1979 I	-	-	+543,0	-	-3 513,0	+8,1	+1 277,1	-	+1 132,2	+474,9	+2 109,4	
II	-	-	-105,1	-	-1 539,9	+57,0	-1 194,9	-	+678,7	-148,3	+1 309,2	
III	-	-	+1 124,8	-	+3 073,3	-11,5	+716,7	-	-1 218,4	+936,5	+1 685,1	
IV	-	-	+547,3	-	+796,1	-21,4	+1 693,6	-	-1 763,3	+1 134,4	+1 032,8	
1980 I	-	-	-854,0	-	-1 653,0	+68,7	+4 740,2	-	+3 714,8	+1 414,6	+175,7	
II	-	-	+1 539,0	-	-135,6	+69,0	+576,8	-	-501,9	+281,2	+1 334,5	
III	-	-	+629,4	-	+4 088,2	+92,0	+3 722,2	-	+291,2	+830,8	+987,4	
IV	-	-	+146,1	-	+928,1	+111,0	+3 879,3	-	+2 071,4	+1 415,4	-1 042,5	
1981 I	-	-	-	-	+5 159,7	-83,5	+4 578,9	-	+1 200,5	-404,0	-2 687,6	
II	-	-	-	-	-708,0	+120,2	+1 684,9	-	+1 384,3	-913,0	-1 743,7	
III	-	-	-	-	-872,9	-	+3 754,8	-	-	-455,5	+309,5	
IV	-	-	-	-	-	-	-	-	-	-	-	
178 - FEHLER UND AUSLASSUNGEN						ERRORS AND OMISSIONS						ERREURS ET OMISSIONS
	MIO ECU											
1978	+5 024,5	+5 242,6	+269,8	+84,1	-1 588,4	-218,1	+2 763,0	+38,1	+386,0	-16,0	+3 306,2	
1979	-317,1	-674,7	-254,0	-256,1	-1 646,0	+357,6	+1 367,0	+34,4	-284,6	-249,6	+614,2	
1980	-437,1	-450,7	+386,7	-313,3	-1 710,6	+13,6	+3 921,1	+0,0	-711,8	-1 095,5	-927,3	
1981	-	-	-	-	-	-	-	-	-	-	-	
1978 III	-430,1	-109,6	-46,9	-59,8	-446,2	-320,5	+381,2	-	-168,9	-118,4	+349,4	
IV	+393,9	+437,6	+35,3	+125,3	-357,7	-43,7	+257,8	-	-6,6	-709,9	+1 093,4	
1979 I	+598,6	+332,0	-201,8	-104,7	-811,8	+266,6	+268,4	-	-447,3	+18,4	+1 610,7	
II	+652,3	+491,7	+128,9	-104,9	-257,8	+160,6	+1 015,8	-	-67,9	-255,2	+32,8	
III	-1 888,2	-1 915,5	-66,7	-136,2	-265,1	+27,4	-485,2	-	-404,8	-30,3	-527,2	
IV	+267,8	+364,6	-116,9	+155,4	-311,7	-96,8	+575,5	-	+624,2	+18,1	-580,1	
1980 I	+498,2	+323,1	+98,7	-148,3	-701,1	+175,0	+1 380,0	-	-267,7	-839,8	+2 043,3	
II	+83,0	+8,3	-111,5	-211,7	-63,2	+74,8	+1 344,4	-	-893,3	+305,1	-361,6	
III	-314,1	-5,6	+47,0	+1,7	-44,0	-308,5	+951,5	-	-79,7	+291,0	-1 173,1	
IV	-845,8	-925,5	+348,3	+109,6	-898,0	+79,7	+1 480,9	-	+507,8	-849,8	-1 624,3	
1981 I	-1 709,9	-2 042,5	+420,6	-183,0	-1 037,2	+332,8	-724,9	-	-313,1	-204,8	+0,0	
II	-	-	-38,6	-157,5	+1 899,1	+142,6	-1 774,4	-	-280,5	+348,6	-	
III	-	-	-31,7	-80,6	+1 245,4	-	-538,1	-	-	-50,2	-	
IV	-	-	+193,4	-	-	-	-	-	-	-	-	

LÄNDERTABELLEN

TABLES BY COUNTRY

TABLEAUX PAR PAYS

TITEL NACH LÄNDERN (vollständiges Verzeichnis)

- 02 BIP-Volumen
- 03 Implizierter Preisindex des BIP
- 05 Beschäftigung
- 06 Arbeitslosigkeit
- 07 Offene Stellen
- 11 Landwirtschaftliche Produktion
- 12 Tiererzeugung der Landwirtschaft
- 13 Molkereibuttererzeugung
- 14 Schweineanlieferung in Bacon-Fabriken
- 15 Viehausfuhr
- 16 Rindfleischausfuhr
- 20 Investitionen im produzierenden Gewerbe
- 21 Produktion des produzierenden Gewerbes — Tendenz
- 22 Produktion des produzierenden Gewerbes
- 23 Produktion des Grundstoff- und Produktionsgütergewerbes
- 24 Produktion des Investitionsgütergewerbes
- 25 Produktion des Verbrauchsgütergewerbes
- 26 Produktion des produzierenden Gewerbes ohne Eisen- und Stahlindustrie
- 27 Rohstahlerzeugung
- 28 Kraftfahrzeugproduktion
- 29 Personenkraftwagen-Produktion
- 30 Produktion von Nutzfahrzeugen
- 31 Produktion von Walzwerkzeugnissen
- 33 Produktion im Baugewerbe
- 34 Wohnungsbau : Baubeginn (Anzahl)
- 35 Fertiggestellte Wohnungen
- 36 Baubeginn an Nichtwohngebäuden (Anzahl)
- 37 Baugenehmigungen insgesamt
- 38 Baugenehmigungen im Wohnungsbau
- 39 Auftragseingang
- 41 Einfuhr insgesamt
- 42 Ausfuhr insgesamt
- 43 Handelsbilanz
- 44 Deckungsverhältnis
- 45 Einfuhrpreise
- 46 Ausfuhrpreise
- 47 Austauschverhältnis (Terms of Trade)
- 48 Index des Volumens, Einfuhr
- 49 Index des Volumens, Ausfuhr
- 51 Verbrauch der privaten Haushalte
- 52 Umsätze des Großhandels
- 53 Umsätze des Einzelhandels
- 54 Umsätze des Einzelhandels, Mengen
- 55 Umsätze der Einzelhandels-Verkaufsgenossenschaften
- 56 Umsätze der Warenhäuser, Mengen
- 57 Ausfuhr-Auftragseingänge im Branchengeschäft
- 58 Eingezogene MwSt.
- 61 Zulassung fabrikneuer Kraftfahrzeuge
- 62 Zulassung fabrikneuer Personenkraftwagen
- 63 Zulassung fabrikneuer Lastkraftwagen
- 69 Übernachtungen im Beherbergungsgewerbe
- 71 Index der Erzeugerpreise
- 72 Erzeugerpreise : Inputs
- 73 Erzeugerpreise : Outputs
- 74 Großhandelspreise
- 75 Großhandelspreise : Inputs
- 76 Großhandelspreise : Outputs
- 77 Rohstoffpreise
- 78 Erzeugerpreise landwirtschaftlicher Produkte
- 79 Lebenshaltungskosten
- 80 WeltHandelspreise
- 85 Löhne und Gehälter im produzierenden Gewerbe
- 87 Staatshaushalt : Kassenüberschuß bzw. -defizit
- 88 Verschuldung des öffentlichen Sektors : Anstieg
- 89 Geldvolumen
- 90 Auslandsposition der Zentralbanken : Währungsreserven
- 91 Kreditausweitung im Inland
- 92 Offizielle Bruttoreserven
- 93 Bilanzsumme der Banken
- 94 Dollarwechsellkurs
- 95 Effektiver Außenwert : Kurse
- 96 Saldo der Leistungsbilanz
- 97 Saldo des gesamten Kapitalverkehrs
- 98 USA — Vermögenswerte im Ausland
- 99 Ausländische Vermögenswerte in den USA

TITLES BY COUNTRY (complete list)

- 02 GDP-Volume
- 03 GDP- Price index
- 05 Employment
- 06 Unemployment
- 07 Vacancies
- 11 Agricultural production
- 12 Agricultural livestock production
- 13 Creamery butter production
- 14 Pigs received at bacon factories
- 15 Exports of cattle
- 16 Exports of beef
- 20 Industrial investment
- 21 Industrial production-trend
- 22 Industrial production
- 23 Industrial production intermediate goods
- 24 Industrial production investment goods
- 25 Industrial production consumer goods
- 26 Industrial production excluding steel
- 27 Crude steel production
- 28 Car production
- 29 Passenger car production
- 30 Commercial vehicle production
- 31 Laminates production
- 33 Production in construction
- 34 Dwellings started
- 35 Dwellings completed
- 36 Non-residential building starts
- 37 Building permits, total
- 38 Building permits, residential
- 39 New orders
- 41 Total imports
- 42 Total exports
- 43 Trade balance
- 44 Exports/imports
- 45 Import prices
- 46 Export prices
- 47 Terms of trade
- 48 Import volume index
- 49 Export volume index
- 51 Private consumption
- 52 Wholesale trade sales
- 53 Retail trade sales
- 54 Retail trade sales, quantity
- 55 Sales by retail cooperatives
- 56 Department store sales, quantity
- 57 Small shops export orders
- 58 Vat collected
- 61 New car registrations
- 62 Passenger car registrations
- 63 Commercial vehicle registrations
- 69 Nights spent in hotels
- 71 Producer prices
- 72 Producer prices : input
- 73 Producer prices : output
- 74 Wholesale prices
- 75 Wholesale prices : input
- 76 Wholesale prices : output
- 77 Raw material prices
- 78 Agricultural output prices
- 79 Consumer prices
- 80 World prices
- 85 Wages in industry
- 87 Budget surplus-deficit
- 88 Public sector debt : increase
- 89 Money supply
- 90 Central bank money
- 91 Domestic credit expansion
- 92 Gross official reserves
- 93 Sum of bank balances
- 95 Effective exchange rate
- 96 Balance of current accounts
- 97 Balance of capital movements
- 98 USA assets abroad
- 99 Foreign assets of USA

TITRES PAR PAYS (liste complète)

- 02 PIB — volume
- 03 PIB — indice ou prix
- 05 Emploi
- 06 Chômage
- 07 Offres d'emploi
- 11 Production agricole
- 12 Production animale de l'agriculture
- 13 Production beurre crèmerie
- 14 Porcs livrés fabriques bacon
- 15 Exportation de bétail
- 16 Exportation de bœuf
- 20 Investissement dans l'industrie
- 21 Production industrielle — tendance
- 22 Production industrielle
- 23 Production industrielle biens intermédiaires
- 24 Production industrielle biens investissements
- 25 Production industrielle biens consommations
- 26 Production industrielle sidérurgie exclue
- 27 Production acier brut
- 28 Production automobiles
- 29 Production voitures particulières
- 30 Production véhicules utilitaires
- 31 Production de laminés
- 33 Production bâtiment
- 34 Logements commencés
- 35 Logements achevés
- 36 Bâtiments non résidentiels commencés
- 37 Permis de construction total
- 38 Permis de construction résidentiels
- 39 Nouvelles commandes
- 41 Importations totales
- 42 Exportations totales
- 43 Balance commerciale
- 44 Taux de couverture
- 45 Prix à l'importation
- 46 Prix à l'exportation
- 47 Termes de l'échange
- 48 Indicas de volume-importations
- 49 Indicas de volume-exportations
- 51 Consommation privée
- 52 Ventes commerce gros
- 53 Ventes commerce détail
- 54 Ventes commerce détail quantité
- 55 Ventes coopératives de consommation
- 56 Ventes grands magasins quantité
- 57 Commerce spécialisé commande privée
- 58 TVA encaissée
- 61 Immatriculations voitures neuves
- 62 Immatriculations voitures particulières
- 63 Immatriculations voitures utilitaires
- 69 Nuitsées hôtellerie
- 71 Prix à la production
- 72 Prix production : input
- 73 Prix production : output
- 74 Prix de gros
- 75 Prix de gros : input
- 76 Prix de gros : output
- 77 Prix matières premières
- 78 Prix production agricole
- 79 Prix à la consommation
- 80 Prix mondiaux
- 85 Salaires dans industrie
- 87 Opération budgétaire soldée
- 88 Dette secteur public : accroissement
- 89 Masse monétaire
- 90 Monnaie banque centrale
- 91 Crédit interne économie
- 92 Réserves officielles brutes
- 93 Somme des bilans des banques
- 94 Taux change : 1 MN = ...USD
- 95 Taux change effectif
- 96 Solde des opérations courantes
- 97 Solde des mouvements de capitaux
- 98 Avoirs USA sur l'étranger
- 99 Avoirs étrangers aux USA

LUXEMBOURG

- 05 Volume travail presté.
- 06 Demandes d'emploi.
- 07 Offres d'emploi.
- 22 Production industrielle totale.
- 26 Production industrielle sans sidérurgie.
- 31 Production de laminés.
- 33 Indices de la construction.
- 39 Nouvelles commandes sidérurgie.
- 55 Chiffre d'affaires des coopératives de consommation.
- 61 Immatriculations automobiles.
- 79 Prix à la consommation.
- 85 Taux horaires conventionnels.
- 89 Masse monétaire.
- 92 Réserves officielles brutes.
- 93 Somme des bilans des banques.

Source : STATEC.

NEDERLAND

- 06 Geregistreerde werklozen (mannen + vrouwen) — voor seizoen gecorrigeerd.
- 07 Aanvragen van werkgevers — voor seizoen gecorrigeerd.
- 20 Bruto-investeringen in vaste activa — hoeveelheid totaal.
- 22 Hoeveelheidsindexcijfers van de gemiddelde dagproductie : Nijverheid.
- 24 Investeringsgoederenindustrie : Verkopen : totaal.
- 34 Woningen : Bouw begonnen : totaal.
- 39 Investeringsgoederenindustrie : Orderontvangst : totaal.
- 41 Invoer : totale waarde.
- 42 Uitvoer : totale waarde.
- 43 Handelsbalans — totale waarde.
- 45 Prijsindexcijfers : invoer : totaal.
- 46 Prijsindexcijfers : uitvoer : totaal.
- 47 Ruilvoet (Terms of trade).
- 51 Totaal consumptie-index : waarde.
- 53 Kleinhandelsgeldomzetten : Algemeen : totale kleinhandel.
- 62 Afgegeven kentekenbewijzen : Nieuwe motorvoertuigen : personenauto's.
- 63 Afgegeven kentekenbewijzen : Nieuwe motorvoertuigen : bedrijfsauto's.
- 72 Indexcijfers producenten-en invoerprijzen : totaal.
- 73 Indexcijfers producentenprijzen : finale produkten : totaal.
- 79 Prijsindexcijfers van de gezinsconsumptie : Werknemersgezinnen.
- 85 Bruto-lonen volgens regelingen : volwassen arbeidskrachten : uur.
- 87 Begrotingstransacties : saldo.
- 89 Geldhoeveelheid.
- 92 Bruto officiële reserves.
- 96 Saldo der lopende transacties.
- 97 Saldo der kapitaalstroom.

Bron : Centraal Bureau voor de Statistiek.

UNITED KINGDOM

- 03 Gross domestic product — constant factor cost — seasonally adjusted.
- 06 Unemployment (excluding school-leavers) — seasonally adjusted.
- 07 Vacancies notified to employment offices — seasonally adjusted.
- 22 Industrial production (including construction) — seasonally adjusted.
- 23 Industrial production — intermediate goods industries — seasonally adjusted.
- 24 Industrial production — investment goods industries — seasonally adjusted.
- 25 Industrial production — consumer goods industries — seasonally adjusted.
- 34 Housing-Great Britain — housing starts — seasonally adjusted.
- 39 Engineering — new orders — total combined engineering — seasonally adjusted.
- 41 Visible trade — imports (fob) — seasonally adjusted.
- 42 Visible trade — exports (fob) — seasonally adjusted.
- 43 Visible trade — trade balance — seasonally adjusted.
- 48 Visible trade — import volume — seasonally adjusted.
- 49 Visible trade — export volume — seasonally adjusted.
- 53 Retail sales — value — seasonally adjusted.
- 54 Retail sales — volume — seasonally adjusted.
- 61 New registrations of cars — seasonally adjusted.
- 75 Wholesale price indices — material purchased by manufacturing industry.
- 76 Wholesale price indices — output of manufactured products.
- 79 General index of retail prices.
- 85 Index of average earnings of all employees.
- 88 Public Sector Borrowing Requirement — seasonally adjusted.
- 89 Money supply (sterling M3).
- 91 Domestic credit expansion — seasonally adjusted.
- 92 Gross official reserves.
- 95 Effective exchange rate.
- 96 Balance of current accounts.
- 97 Balance of capital movements.

Sources : Government Statistical Service — HM Treasury — Central Statistical Office.

UNITED STATES

- 02 Gross national product in constant (1972) dollars.
- 03 Gross national product : implicit price deflators — seasonally adjusted.
- 06 Labour force : unemployed — seasonally adjusted.
- 07 Labour force : help wanted advertising — seasonally adjusted.
- 22 Industrial production — seasonally adjusted.
- 23 Industrial production : intermediate products — seasonally adjusted.
- 24 Industrial production : equipment — seasonally adjusted.
- 25 Industrial production : consumer goods — seasonally adjusted.
- 28 Industrial production : motor vehicles and parts — seasonally adjusted.
- 38 Housing starts and permits : total privately owned — seasonally adjusted.
- 39 Manufacturers' sales, inventories : new orders, net — seasonally adjusted.
- 41 Foreign trade : general imports, total — seasonally adjusted.
- 42 Foreign trade : exports — seasonally adjusted.
- 43 Foreign trade : trade balance — seasonally adjusted.
- 45 Foreign trade : imports — unit value.
- 46 Foreign trade : exports — unit value.
- 47 Foreign trade : terms of trade.
- 54 Domestic trade : retail trade — estimated sales — seasonally adjusted.
- 63 Transportation equipment : trucks and buses — registrations.
- 79 Commodity prices : consumer prices (CPI-U).
- 87 Federal government budget surplus (+) or deficit (-).
- 89 Money supply.
- 92 Gross official reserves.
- 95 Effective exchange rate of the dollar.
- 96 Balance on current account — seasonally adjusted.
- 98 US assets abroad — reserve assets excluded — seasonally adjusted.
- 99 Foreign assets — foreign official excluded — seasonally adjusted.

Source : Department of Commerce.

DANMARK

- 05 Beskæftigelsesindeks for industriens arbejdere.
 - 08 Registrerede ledige i procent af antal personer i arbejdsstyrken — sæsonkorrigeret.
 - 07 Den offentlige arbejdsformidling: Antal pladser, der ved månedens udgang stod ubesatte.
 - 12 Animalske landbrugsprodukter : mængdeindeks.
 - 21 Konjunkturbarometer for industriproduktionen: Nettotal (tallene for tidligere kvartaler angiver en vurdering af det faktiske produktionsforløb, mens tallet for det sidste kvartal udtrykker forventningerne til dette kvartal).
 - 22 Mængdeindeks for omsætningen af egne varer og tjenester i industrien i alt ekskl. værfær.
 - 23 Mængdeindeks for omsætningen af egne varer og tjenester i mellemproduktindustrien.
 - 24 Mængdeindeks for omsætningen af egne varer og tjenester i investeringsgodeindustrien ekskl. værfær.
 - 25 Mængdeindeks for omsætningen af egne varer og tjenester i forbrugsgodeindustrien.
 - 34 Antal påbegyndte lejligheder.
 - 39 Indeks for ordreindgang i industrien i alt ekskl. værfær.
 - 41 Import af varer (cif) i alt — sæsonkorrigeret.
 - 42 Eksport af varer (fob) i alt — sæsonkorrigeret.
 - 43 Handelsbalancen i alt.
 - 45 Indeks for enhedsværdier for import af varer.
 - 46 Indeks for enhedsværdier for eksport af varer.
 - 47 Bytteforholdet i udenrigshandelen.
 - 53 Værdiindeks for detailomsætningen — sæsonkorrigeret.
 - 54 Mængdeindeks for detailomsætningen — sæsonkorrigeret.
 - 62 Nyregistrerede personbiler — sæsonkorrigeret.
 - 63 Nyregistrerede vare- og lastbiler samt busser.
 - 71 Prisindeks for omsætningen af egne varer og tjenester i industrien i alt ekskl. værfær.
 - 77 Råvareprisindeks : 1978-vægte.
 - 79 Forbrugerprisindeks.
 - 85 Timelønsindeks for industriens arbejdere.
 - 89 Pengeforsyningen (M2).
 - 92 International likviditet (brutto).
 - 96 Betalingsbalancens løbende poster i alt.
 - 97 Betalingsbalancens kapitalposter i alt.
- Kilde : Danmarks Statistik.

BR DEUTSCHLAND

- 02 Bruttoinlandsprodukt zu Marktpreisen in Preisen von 1970.
 - 05 Abhängig Beschäftigte — saisonbereinigt (Durchschnitte).
 - 06 Arbeitslose insgesamt — saisonbereinigt (Endstände).
 - 07 Offene Stellen — saisonbereinigt (Endstände).
 - 22 Index der Produktion : Produzierendes Gewerbe ohne Bauhauptgewerbe — saisonbereinigt.
 - 23 Index der Produktion : Grundstoff- und Produktionsgütergewerbe — saisonbereinigt.
 - 24 Index der Produktion : Investitionsgütergewerbe — saisonbereinigt.
 - 25 Index der Produktion : Verbrauchsgütergewerbe — saisonbereinigt.
 - 39 Auftragseingang im verarbeitenden Gewerbe (ohne Nahrungs- und Genussmittelgewerbe) insgesamt — saisonbereinigt.
 - 41 Einfuhr insgesamt, Werta — saisonbereinigt.
 - 42 Ausfuhr insgesamt, Werta — saisonbereinigt.
 - 43 Handelsbilanz — saisonbereinigt.
 - 45 Index der Durchschnittswerte, Einfuhr.
 - 46 Index der Durchschnittswerte, Ausfuhr.
 - 47 Austauschverhältnis (Terms of Trade).
 - 48 Index des Volumens, Einfuhr.
 - 49 Index des Volumens, Ausfuhr.
 - 53 Umsätze des Einzelhandels — in jeweiligen Preisen — saisonbereinigt.
 - 54 Umsätze des Einzelhandels — in Preisen von 1970 — saisonbereinigt.
 - 62 Zulassung fabrikneuer Kraftfahrzeuge : Personenkraftwagen.
 - 63 Zulassung fabrikneuer Kraftfahrzeuge : Lastkraftwagen.
 - 71 Index der Erzeugerpreise industrieller Produkte ohne Mehrwertsteuer — saisonbereinigt.
 - 79 Preisindex für die Lebenshaltung aller privaten Haushalte — saisonbereinigt.
 - 85 Löhne und Gehälter im Produzierenden Gewerbe je Beschäftigten — saisonbereinigt.
 - 87 Kassenmäßige Entwicklung des Bundeshaushaltes — Kassenüberschuß (+) bzw. -defizit (-).
 - 89 Geldvolumen (M 2).
 - 90 Auslandsposition der Deutschen Bundesbank — Bestände : Währungsreserven insgesamt.
 - 92 Offizielle Bruttoreserven.
 - 95 Entwicklung des Außenwerts der DM gegenüber 22 Ländern (wichtige Handelspartner der Bundesrepublik).
 - 96 Zahlungsbilanz : Saldo der Leistungsbilanz.
 - 97 Zahlungsbilanz : Saldo des gesamten Kapitalverkehrs.
- Quellen : Statistisches Bundesamt und Deutsche Bundesbank.

IRELAND

- 06 Percentage of insured persons on Live Register at mid-month.
 - 13 Creamery butter production.
 - 14 Pigs received at bacon factories.
 - 15 Exports of cattle.
 - 16 Exports of beef — fresh, chilled or frozen.
 - 22 Volume of production — Transportable goods industries.
 - 35 Total number of dwellings completed (connected to the electricity supply).
 - 41 Imports.
 - 42 Exports.
 - 43 Trade balance.
 - 48 Volume of imports index numbers.
 - 49 Volume of exports index numbers.
 - 53 Value index of retail sales — seasonally adjusted.
 - 54 Volume index of retail sales — seasonally adjusted.
 - 61 New private motor cars registered for the first time.
 - 74 General wholesale price index (excluding VAT).
 - 78 Agricultural output price index numbers — Total index.
 - 79 Consumer price index — All items.
 - 89 Money supply M₂.
 - 92 Gross official reserves.
 - 96 Balance of current accounts.
 - 97 Balance of capital movements.
- Source : Central Statistics Office.

ITALIA

- 02 Prodotto interno lordo ai prezzi di mercato — Destagionalizzato.
 - 03 Prezzi impliciti del PIL — Destagionalizzati.
 - 05 Indici dell'occupazione alla dipendenza della grande industria.
 - 06 Iscritti nelle liste di collocamento (Disoccupati già occupati e persone in cerca di 1^a occupazione).
 - 11 Indice generale della produzione agraria (indici-base : 1952-1955 = 100).
 - 22 Indice generale della produzione industriale — Destagionalizzato.
 - 23 Indica della produzione di materie ausiliarie — Destagionalizzato.
 - 24 Indica della produzione di beni di investimento — Destagionalizzato.
 - 25 Indica della produzione di beni di consumo — Destagionalizzato.
 - 28 Produzione di autovetture — Destagionalizzata.
 - 34 Fabbricati residenziali iniziati.
 - 36 Fabbricati non residenziali.
 - 41 Importazioni cif di merci — in complesso — Destagionalizzate.
 - 42 Esportazioni fob di merci — in complesso — Destagionalizzate.
 - 43 Bilancia commerciale saldo — Destagionalizzata.
 - 45 Indici dei prezzi delle merci importate — valori medi unitari.
 - 46 Indici dei prezzi delle merci esportate — valori medi unitari.
 - 47 Ragioni di scambio.
 - 53 Indici delle vendite del commercio al minuto delle imprese nella grande distribuzione — Complesso dei generi — Vendite per unità locale.
 - 62 Immatricolazioni di autovetture.
 - 63 Immatricolazioni di veicoli industriali nuovi di fabbrica.
 - 69 Presenze alberghiere — Totale.
 - 74 Prezzi all'ingrosso, indice generale.
 - 79 Prezzi al consumo, indice generale.
 - 85 Retribuzioni minime contrattuali del settore privato.
 - 89 Massa monetaria (Totale) — Liquidità primaria e liquidità secondaria.
 - 92 Riserve ufficiali (lorde).
 - 95 Tasso medio di deprezzamento della lira.
 - 96 Bilancia dei pagamenti valutaria, saldo delle perdite correnti.
 - 97 Bilancia dei pagamenti valutaria, saldo dei movimenti di capitali.
- Fonti : ISCO-ISTAT.

BELGIË	BELGIQUE
<p>06 Vergoede volledig werklozen. 22 Bruto indexcijfers van de industriële produktie (excl. bouwnijverheid). 27 Produktie van ruwstaal (1 000 ton). 37 Toegestane bouwvergunningen : totaal. 38 Toegestane bouwvergunningen : woongebouwen. 39 Metaalverwerkende nijverheid : ingeschreven bestellingen. 41 Invoer. 42 Uitvoer. 43 Handelsbalans. 45 Indexcijfer van de gemiddelde waarde — invoer. 46 Indexcijfer van de gemiddelde waarde — uitvoer. 47 Indexcijfer van de ruilvoet. 53 Algemeen indexcijfer van de omzet in de kleinhandel — waarde-indexcijfer. 54 Algemeen indexcijfer van de omzet in de kleinhandel — hoeveelheidsindexcijfer. 61 Indexcijfer van het aantal nieuwe personenwagens. 74 Algemeen indexcijfer van de groothandelsprijzen. 79 Algemeen indexcijfer van de consumentenprijzen. 80 Index van de gevoelige prijzen I.E.S.P.O. (Louvain). 87 Begrotingstransacties : saldo. 89 Geldhoeveelheid. 92 Bruto officiële reserves. 96 Saldo der transacties van goederen, diensten en overdrachten. 97 Kapitaal van overheid, ondernemingen en particulieren, banken.</p> <p>Bron : Nationaal Instituut voor de Statistiek.</p>	<p>06 Chômeurs complets indemnisés. 22 Indices bruts de la production industrielle (construction non comprise). 27 Production d'acier brut (1 000 tonnes). 37 Permis de bâtir accordés — total. 38 Permis de bâtir accordés — bâtiments résidentiels. 39 Industrie des fabrications métalliques commandés inscrites. 41 Importations. 42 Exportations. 43 Balance commerciale. 45 Indices de la valeur moyenne — importations. 46 Indices de la valeur moyenne — exportations. 47 Indices des termes de l'échange. 53 Indice général du chiffre d'affaires dans le commerce de détail — indice de valeur. 54 Indice général du chiffre d'affaires dans le commerce de détail — indice de quantité. 61 Indice du nombre de voitures neuves. 74 Indice général des prix de gros. 79 Indice général des prix à la consommation 7/1974-6/1975 = 100. 80 Indices des prix sensibles IRESP (Louvain) — prix mondiaux. 87 Opération budget : solde. 89 Masse monétaire. 92 Réserves officielles brutes. 96 Solde des transactions sur biens, services et transferts. 97 Capitaux publics, entreprises et particuliers, banques.</p> <p>Source : Institut National de Statistique.</p>
ΕΛΛΑΔΑ	FRANCE
<p>03 Consumer prices, all items. 05 Employment: manufacturing, employees on payroll, adjusted. 06 Registered unemployment. 22 Industrial production. 24 Industrial production, investment goods. 25 Industrial production, consumer goods. 41 Imports, cif, adjusted. 42 Exports, cif, adjusted. 43 Trade balance. 78 Wholesale prices, agricultural goods. 79 Consumer prices, all items. 85 Wages in industry.</p>	<p>02 Production intérieure brute marchande aux prix de 1970. 05 Indices des effectifs occupés. 06 Demandes d'emploi en fin de mois — désaisonnalisées. 07 Offres d'emploi à fin de mois — désaisonnalisées. 22 Production industrielle totale (sans bâtiment) — désaisonnalisée. 23 Production industrielle biens intermédiaires — désaisonnalisée. 24 Production industrielle biens d'équipement — désaisonnalisée. 25 Production industrielle biens de consommation — désaisonnalisée. 28 Construction automobile — désaisonnalisée. 29 Production de voitures particulières — désaisonnalisée. 30 Production de véhicules utilitaires — désaisonnalisée. 33 Indice de production bâtiment et travaux publics — désaisonnalisé. 34 Logements commencés — désaisonnalisés. 39 L'opinion des chefs d'entreprises industrielles sur le niveau des carnets. 41 Importations totales — fob — désaisonnalisées. 42 Exportations totales — fob — désaisonnalisées. 44 Taux de couverture — désaisonnalisé. 45 Indice des valeurs moyennes à l'importation. 46 Indice des valeurs moyennes à l'exportation. 47 Termes de l'échange. 51 Consommation totale des ménages — désaisonnalisée. 56 Grand commerce : volume des ventes — désaisonnalisé. 61 Immatriculations de voitures neuves — désaisonnalisées. 74 Indices des prix de gros industriels : produits industriels transformés. 79 Indice des prix à la consommation. 85 Indice du taux de salaire horaire ouvrier. 87 Opération budgets : solde. 89 Masse monétaire. 92 Réserves officielles brutes. 95 Valeur brute de la monnaie. 96 Solde des opérations courantes. 97 Solde des mouvements de capitaux.</p> <p>Source : INSEE.</p>

BELGIË-BELGIQUE

		1978	1979	1980	aug 80	sep 80	oct 80	nov 80	dec 80	jan 81	feb 81	mar 81	apr 81	mai 81	jun 81	juil 81	aug 81	sep 81	oct 81	nov 81
06-CHOMAGE	1000	282,2	284,4	321,9	318,5	328,7	350,2	385,2	377,1	378,2	378,9	374,5	378,9	378,3	379,1	398,8	398,4	401,0	408,5	412,9
22-PRODUCT. INDUSTRIELLE	1970-100	120,3	125,9	124,4	112,5	131,1	137,3	119,2	115,0	119,4	120,3	131,8	126,4	118,8	128,3	90,2	111,8	134,2	137,5	-
27-PRODUCTION ACIER BRUT	1000 T	1 051	1 120	1 025	827	781	882	820	813	915	930	1 072	1 005	1 132	1 082	889	898	1 117	1 041	1 117
37-PERMIS CONSTR.: TOTAL	1000 M3	5 819	5 280	4 225	3 728	3 414	3 342	3 248	3 855	3 098	3 374	4 014	3 532	3 420	3 759	4 735	4 308	-	-	-
38-PERM.CONSTR.RESIDENT.	1000 M3	3 357	2 920	2 368	1 814	1 991	1 588	1 750	1 834	1 707	1 811	2 171	1 938	1 689	1 857	1 801	1 879	-	-	-
38-NOUVELLES COMMANDES	MIO BFR	47 418	55 158	53 088	43 644	50 193	49 828	53 128	53 007	49 388	52 494	58 842	58 822	51 778	84 834	38 277	53 681	81 212	-	-
41-IMPORTATIONS TOTALES	MRO BFR	127,2	148,7	175,1	137,4	177,2	187,8	187,8	183,2	175,8	188,8	207,4	195,8	178,1	194,3	184,5	182,3	197,7	198,1	-
42-EXPORTATIONS TOTALES	MRO BFR	117,5	138,4	157,2	112,7	154,7	129,3	151,0	183,8	143,9	158,1	174,7	172,8	181,2	180,8	185,7	131,1	198,7	200,0	178,7
43-BALANCE COMMERCIALE	MRO BFR	-	-	-	-24,7	-22,5	-18,3	-16,8	-18,6	-31,9	-30,7	-32,7	-23,0	-14,9	-13,5	-18,8	-51,2	1,0	0,9	-
45-PRIX A L'IMPORTATION	1970-100	183,4	179,8	208,2	208,8	203,4	207,2	213,4	218,5	228,1	230,8	231,5	230,8	238,4	273,0	245,4	250,8	240,8	241,4	-
48-PRIX A L'EXPORTATION	1970-100	150,2	187,7	187,3	183,8	183,4	184,8	188,9	191,3	193,4	184,1	197,8	188,9	200,0	199,3	208,2	209,1	207,8	210,2	-
47-TERMES DE L'ECHANGE	1970-100	91,9	83,4	90,0	89,0	80,2	89,1	89,0	87,1	85,8	84,1	85,4	88,3	83,8	84,1	84,9	83,4	88,3	87,1	-
53-VENTES COMMERCE DETAIL	1970-100	238,8	250,1	271,0	243,1	284,9	283,8	255,9	332,8	259,0	247,4	275,3	289,6	283,0	307,3	257,2	282,3	288,8	307,5	-
54-VENTES COM.DETAIL Q.	1970-100	141,8	144,8	148,4	131,4	142,3	150,4	133,9	173,4	132,1	128,7	140,0	147,8	144,4	155,8	127,9	129,8	140,1	150,2	-
61-IMMATRICUL.VOIT.NEUVES	1970-100	141,0	142,8	133,8	86,0	110,2	128,8	90,7	50,7	139,1	121,8	148,9	152,9	128,7	184,4	119,9	83,8	107,0	115,8	94,0
74-PRIX DE GROS	1970-100	147,8	157,2	188,3	183,8	188,2	187,4	188,8	170,1	172,0	173,4	174,8	178,8	178,8	179,8	183,1	183,7	183,8	183,1	183,7
78-PRIX A LA CONSOMMATION	1975-100	127,77	133,48	142,35	142,94	143,82	145,18	148,84	147,09	148,34	149,88	150,82	150,54	150,43	151,28	153,72	154,48	155,80	158,50	158,08
80-PRIX MONDIAUX	1970-100	154,3	175,8	194,0	188,5	187,5	198,8	204,1	195,5	199,7	204,7	198,2	199,8	200,7	208,3	207,9	222,8	197,0	191,1	191,8
87-OPERAT.BUDGET.: SOLDE	MIO BFR	-237,0	-285,8	-372,3	-21,3	-42,0	-0,5	-28,1	-3,7	-49,1	-72,0	-73,1	-54,3	-57,2	-58,1	-17,0	-39,5	-55,5	-19,0	-
92-RESERVES OFF. BRUTES	MRO BFR	218,3	238,2	328,0	337,5	331,5	321,8	333,8	328,0	342,8	338,7	287,5	315,2	325,2	287,9	288,1	288,0	257,8	255,8	281,8
98-SOLDE OPER.COURANTES	MRO BFR	-41,3	-100,7	-151,4	-17,4	-17,4	-8,7	-8,4	-10,0	-11,0	-8,5	-25,3	-32,8	-4,2	-23,0	-14,5	-21,9	-21,8	1,8	-
97-SOLDE MOUVEM.CAPITAUX	MRO BFR	-13,3	-4,9	74,0	0,8	0,8	-5,8	7,2	10,0	18,3	13,7	-1,2	12,2	50,7	18,4	20,3	-2,0	-1,8	8,8	-

DANMARK

		1978	1979	1980	mar 80	apr 80	mai 80	jun 80	jul 80	aug 80	sep 80	oct 80	nov 80	dec 80	jan 81	feb 81	mar 81	apr 81	mai 81	jun 81
05-EMPLOYMENT	1975 = 100	98,5	99,7	97,2	105,1	108,0	102,2	103,8	59,4	99,2	102,8	100,2	98,0	83,7	90,1	94,1	95,0	-	-	-
08-UNEMPLOYMENT	% *	7,3	8,1	8,9	5,9	8,0	8,0	8,3	8,8	8,9	7,3	7,7	8,0	8,4	8,7	8,9	8,9	9,0	-	-
07-VACANCIES	ANTAL	1 861	2 020	-	947	1 255	1 136	993	894	880	633	489	465	302	470	403	360	542	522	-
12-AGRIC.LIVESTOCK PRODN.	1975 = 100	107	113	115	115	114	112	124	117	111	115	122	109	112	118	110	120	85	-	-
21-INDL.PRODN. - TREND	%	-	-	-	-	-	2,0	-	-	-22,0	-	-	-4,0	-	-	-17,0	-	-	4,0	-
22-INDUSTRIAL PRODUCTION	1975 = 100	115,0	120,0	120,0	121,0	123,0	118,0	120,0	130,0	110,0	118,0	117,0	112,0	120,0	119,0	122,0	117,0	-	-	-
23-IND.PROD.INTERM.GOODS	1975 = 100	119	123	117	120	120	115	113	130	108	-	-	-	-	-	-	-	-	-	-
24-IND.PROD.INVEST.GOODS	1975 = 100	123	130	131	136	146	135	138	135	115	122	127	118	127	122	133	125	-	-	-
25-IND.PROD.CONSUM.GOODS	1975 = 100	108	112	115	114	114	112	118	124	107	118	115	110	115	119	118	117	-	-	-
34-OWELLINGS STARTED	ANTAL	33 863	31 018	21 280	1 942	2 470	1 940	2 471	1 818	1 542	1 711	1 529	1 261	1 582	955	954	1 230	-	-	-
38-NEW ORDERS	1975 = 100	140	159	174	193	177	170	182	137	170	181	187	178	188	182	181	208	-	-	-
41-TOTAL IMPORTS	MIO DKR *	79 011	98 212	-	9 587	9 405	8 949	10 858	9 138	8 272	8 811	8 295	8 870	0	9 971	9 528	9 703	9 655	10 890	9 830
42-TOTAL EXPORTS	MIO DKR *	63 718	75 784	-	7 833	7 220	7 834	7 723	7 429	7 989	7 663	7 487	8 130	0	8 990	8 387	8 503	8 719	9 550	8 710
43-TRADE BALANCE	MIO DKR	-15 432	-19 518	-	-1 998	-2 058	848	-2 319	-1 701	-304	-881	-415	-740	-	-	-	-	-	-	-
45-IMPORTS PRICES	1975 = 100	117	134	183	183	188	182	184	188	184	185	189	173	178	178	189	192	-	-	-
48-EXPORTS PRICES	1975 = 100	118	128	148	144	148	148	148	148	148	149	149	153	158	157	180	183	-	-	-
47-TERMS OF TRADE	1975 = 100	101	95	-	88	88	90	89	88	90	88	88	-	-	-	-	-	-	-	-
53-RETAIL TRADE SALES	1975 = 100 *	139	150	181	180	158	182	158	184	185	158	187	185	188	189	187	187	178	172	-
54-RETAIL TRADE SALES Q	1975 = 100 *	-	-	-	108	105	105	104	105	104	101	104	104	104	105	103	102	107	-	-
62-PASSENG.CAR REGISTRAT.	ANTAL *	133 395	127 114	73 961	10 864	8 488	6 738	8 346	2 980	4 441	4 608	4 689	4 016	3 343	5 422	7 008	8 605	8 121	7 184	-
83-COMMERC.VEHIC.REGISTR.	ANTAL	22 960	25 949	-	2 283	1 867	1 722	1 955	918	1 185	1 478	-	-	-	-	-	-	-	-	-
71-PRODUCERS PRICES	1975 = 100	120	129	-	144	145	148	148	147	147	-	-	-	-	-	-	-	-	-	-
77-RAW MATERIAL PRICES	1968 = 100	292	387	548	542	548	553	552	545	548	557	587	561	608	622	648	690	702	-	-
79-CONSUMER PRICES	1975 = 100	133,3	148,1	184,1	159,3	160,5	182,7	163,1	188,1	168,7	187,8	188,7	170,3	171,0	172,0	173,9	177,3	179,4	182,3	184,1
65-WAGES IN INDOUSTRY	1975 = 100	137,1	152,7	189,2	185,8	188,5	188,5	188,0	173,1	187,0	171,9	173,1	174,9	179,2	175,5	177,1	182,4	-	-	-
69-MONEY SUPPLY	MIO DKR	141 858	155 845	172 591	153 418	153 203	153 875	159 181	153 086	152 725	158 281	162 428	165 455	172 591	163 884	164 163	170 708	173 288	173 288	179 700
92-GROSS OFFICIAL RESERV.	MIO DKR	18 528	18 726	22 034	13 675	14 198	15 212	18 487	19 487	19 207	20 380	20 870	21 386	22 034	25 982	25 118	24 592	22 780	21 908	23 204
95-EFFECTIV.EXCHANGE RATE		-	-	-	98,4	88,8	99,3	100,0	100,8	99,7	99,2	98,2	96,9	98,7	95,3	93,5	93,4	82,9	81,7	91,7
98-BALANCE CURRENT ACCOUNT	MIO DKR	-8 230	-15 315	-13 825	-8 835	-	-	-3 115	-	-2 170	-	-	-2 390	-	-	-3 870	-	-	-	-2 125
97-BALANCE OF CAPTL MVMNTS	MIO DKR	18 038	18 587	18 739	537	-	-	7 041	-	6 081	-	-	3 055	-	-	3 871	-	-	-	2 005

BR DEUTSCHLAND

		1978	1979	1980	mar 80	apr 80	mai 80	jun 80	jul 80	aug 80	sep 80	oct 80	nov 80	dec 80	jan 81	feb 81	mar 81	apr 81	mai 81	jun 81
02-BIP VOLUMEN	MRO OM	841,54	880,15	-			220,32			227,10			230,00			213,73			218,83	
05-BESCHAEFFIGUNG	1000 *	21 805	21 988	22 190			22 330			22 330			22 280			22 210			-	-
08-ARBEITSLOSIGKEIT	1000 *	983	878	893		825	838	856	885	911	924	939	985	1 000	1 048	1 079	1 140	1 188	1 232	1 282
07-OFFENE STELLEN	1000 *	245	304	-	322	322	318	307	303	300	298	289	282	277	263	251	238	228	224	208
22-PRODUZIERENDE GEWERBE	1978 = 100*	104	109	109	112	111	109	108	109	107	107	108	107	105	107	112	108	109	110	-
23-GRUNSTOFF.PROD.GUET.GEW.	1978 = 100*	103	112	108	115	111	110	107	108	104	105	105	104	100	104	108	107	105	105	-
24-INVEST.GUET.GEW.	1978 = 100*	104	109	112	114	115	111	110	114	112	111	112	110	108	109	118	114	116	118	-
25-VERBRAUCHSGUET.GEW.	1978 = 100*	103	107	108	109	107	107	108	107	104	105	104	102	100	102	104	101	102	104	-
39-AUFTRAGSEINGANG	1978 = 100 *	108	118	121	127	122	123	121	121	117	118	121	118	120	125	129	125	133	124	-
41-EINFUHR INSGESAMT	MRO OM *	243,71	282,04	341,45	28,22	28,47	29,14	28,35	28,01	27,80	28,19	28,11	28,81	28,87	28,87	30,42	31,78	30,27	29,88	-
42-AUSFUHR INSGESAMT	MRO OM *	284,91	314,47	350,38	28,40	28,41	29,74	29,20	28,82	28,83	28,81	28,78	29,39	28,84	30,18	30,16	30,91	33,57	31,25	-
	MRO OM *	41,20	22,48	8,93	1,18	0,94	0,80	0,85	0,81	0,83	0,82	0,85	0,58	0,27	0,31	-0,28	-0,85	3,30	1,57	-
45-EINFUHRPREISE	1978 = 100	98,4	108,1	-	122,7	123,2	122,5	122,0	121,7	123,4	123,8	123,2	128,9	131,4	130,9	132,8	134,3	138,0	135,9	-
48-AUSFUHRPREISE	1978 = 100	101,1	104,2	-	110,0	110,8	109,7	111,0	111,0	112,8	112,2	112,8	114,1	118,0	115,3	115,9	118,5	117,1	118,0	-
47-AUSTAUSCHVERHAELTNIS	1978 = 100	102,7	98,4	-	89,8	89,8	89,8	91,0	91,2	91,4	90,8	91,8	88,9	88,3	-	-	-	-	-	-
48-VOLUMENINDEX.EINFUHR	1978 = 100	111,5	121,7	-	128,0	127,3	128,2	124,9	128,5	108,5	121,5	133,0	121,0	120,3	118,4	125,9	135,4	120,2	118,0	-
49-VOLUMENINDEX.AUSFUHR	1978 = 100	109,8	117,8	-	133,0	127,2	123,2	120,0	123,4	100,3	122,8	132,8	118,1	122,0	110,8	123,2	135,8	134,0	123,8	-
53-UMSATZ DES EINZELHANDELS	1970 = 100 *	180,0	191,0	202,0	200,0	197,0	198,0	198,0	208,0	202,0	204,0	208,0	207,0	202,0	204,0	218,0	204,0	204,0	-	-
54-UMSATZ DES EINZELHAN. MENGE	1970 = 100 *	125	128	128	129	128	124	124	129	127	128	129	129	125	128	133	125	125	-	-
82-ZULASSUNG NEUER PKW.	ANZAHL	221 980	218 817	-	283 372	255 051	225 085	218 700	198 780	140 764	185 288	200 488	180 938	138 985	168 089	200 597	282 759	248 080	218 857	202 898
83-ZULASSUNG NEUER LKW.	ANZAHL	10 959	11 834	-	14 533	13 487	12 944	13 012	12 113	9 281	12 358	12 728	10 813	0	0	8 852	13 254	12 438	11 481	9 948
71-INDEX DER ERZEUGERPREISE	1970 = 100 *	103,9	108,9	-	115,1	118,1	118,5	118,9	117,3	117,8	117,9	119,0	120,0	120,7	121,4	122,2	123,2	124,0	124,7	-
79-LEBENSHALTUNGSPREISE	1978 = 100 *	108,5	110,9	-	115,3	115,9	118,4	118,9	117,4	117,8	118,1	118,5	119,2	119,9	120,3	121,0	121,8	122,3	122,9	123,4
85-LOEHNE + GEHAEL.PROD GEWERBE	1978 = 100*	113	121	128	128	128	128	130	130	130	130	132	133	132	133	130	129	131	-	-
87-HAUSHALT-UEBERSCH.O.D.DEFIZI	MIO OM	-25 888,0	-28 044,0	-28 881,0	-	-	-	-	-	-	-	-	-	-	-	-	-	-	-	-
89-GELDVOLUMEN	MIO OM	375 408	408 482	440 818	389 802	391 439	400 394	399 451	402 059	405 742	401 309	407 075	434 418	440 818	422 285	428 873	421 508	432 318	442 524	443 781
90-WAEHRUNGSRES. ZENTR.BANK	MRO OM	144	151	159	154	154	154	155	155	158	157	157	158	158	180	180	181	181	182	182
92-OFFIZIELLE BRUTTRESERVEN	MIO OM	102 815	103 013	100 438	95 834	95 751	84 887	98 810	100 771	100 950	98 217	98 031	98 381	100 438	102 358	99 812	108 177	105 457	109 090	108 587
95-EFFEKT.AUSSENWERTKURSE	1972 = 100	-	-	-	149,7	148,9	150,3	150,9	150,3	150,2	150,0	148,3	148,9	148,4	145,4	143,8	148,5	148,5	145,1	144,4
98-LEISTUNGSBILANZ SALDO	MIO OM	18 419	-9 844	-28 832	-783	-2 818	-1 522	-3 088	-4 879	-4 921	-2 870	-2 195	-1 773	-822	-5 051	-1 343	-2 744	-9	-1 508	-3 824
97-GES.KAP.VERKEHR SALDO	MIO OM	5 438	9 889	5 838	-1 474	-1 194	154	3 159	5 410	8 322	-1 031	-957	-2 075	113	4 508	-1 918	11 337	-988	4 750	1 813

ΕΛΛΑΔΑ

		jun 80	jul 80	aug 80	sep 80	oct 80	nov 80	dec 80	jan 81	feb 81	mar 81	apr 81	mai 81	jun 81	jul 81	aug 81	sep 81	19	19	19
02-GDP-VOLUME	MRO DR			227,1			230,0			213,7			219,8			228,7	-	-	-	-
03-GDP-PRICE INDEX	1975 = 100	210,0			217,0			237,8			251,8			264,5			-	-	-	-
05-EMPLOYMENT	1975 = 100 *			123,0			118,0			118,0			119,0			-	-	-	-	-
06-UNEMPLOYMENT	1000 *	32,0	35,0	35,0	35,0	38,0	41,0	45,0	47,0	50,0	51,0	49,0	41,0	39,0	38,0	38,0	35,0	-	-	-
22-INDUSTRIAL PRODUCTION	1975 = 100 *	131,8	128,7	127,5	134,1	124,2	129,8	130,8	121,8	127,9	126,2	124,6	133,3	132,1				-	-	-
24-IND.PRDD.INVEST.GOODS	1975 = 100 *	130,8	121,0	121,0	121,0	119,7	116,1	124,4	107,3	114,5	115,5	112,8	121,3	122,5				-	-	-
25-IND.PROD.CONSUM.GOODS	1975 = 100 *	130,3	129,4	129,4	129,4	123,8	131,7	132,7	128,0	133,7	133,5	127,4	134,6	135,3				-	-	-
41-TOTAL IMPORTS	MRO DRA *	35,7	38,4	38,4	38,4	40,5	38,4	53,8	9,5	19,8	33,9	83,7	44,1	37,8				-	-	-
42-TOTAL EXPORTS	MRO DRA *	18,9	18,8	18,8	18,8	23,9	17,7	20,9	6,7	12,3	19,9	22,0	21,3	25,4				-	-	-
76-AGRIC.OUTPUT PRICES	1975 = 100	230,7	227,5	227,5	227,5	219,0	240,1	252,3	271,3	289,4	288,2	271,0	273,8	275,9				-	-	-
79-CONSUMER PRICES	1975 = 100	214,5	213,1	211,0	217,0	222,8	230,4	237,8	243,7	245,8	251,8	258,8	259,9	264,5				-	-	-
85-WAGES IN INDUSTRY	1975 = 100	281,0	288,0	288,0	288,0	313,0	313,0	313,0	351,0	351,0	351,0							-	-	-
92-GROSS OFFICIAL RESERV.	MID DRA	43 503,8	43 882,4	44 877,9	45 388,1	46 200,9	46 188,9	60 859,7	61 561,2	60 279,5	58 684,5	57 208,1	53 757,4	48 687,8	55 608,3	62 329,8	61 729,2	-	-	-

FRANCE

		1979	1980	1981	sep 80	oct 80	nov 80	dec 80	jan 81	feb 81	mar 81	apr 81	mai 81	jun 81	jul 81	aug 81	sep 81	oct 81	nov 81	dec 81
02-PIB-VOLUME	MRD FF	1 000,4	1 015,4	-	253,8	-	-	253,8	-	-	250,8	-	-	253,7	-	-	-	-	-	-
08-CHOMAGE	1000 °	1 348,9	1 450,8	-	1 448,0	1 441,8	1 478,3	1 514,9	1 581,7	1 608,0	1 683,0	1 723,7	1 794,9	1 825,3	1 849,0	1 837,0	1 813,0	1 818,0	1 848,0	1 872,0
07-OFFRES D'EMPLOI	1000 °	88,2	89,0	-	80,4	78,8	78,7	78,9	77,1	77,9	78,3	78,6	70,1	67,2	66,8	65,4	65,5	62,4	-	-
22-PRODUCT. INDUSTRIELLE	1870-100 °	133	133	-	128	131	128	133	124	122	127	124	123	125	127	127	131	131	131	133
23-PROD.IND.BIENS INTERM.	1870-100 °	125	124	-	118	121	115	118	112	108	105	114	114	111	118	118	121	121	120	118
24-PROD.IND.BIENS INVEST.	1870-100 °	144	144	-	-	-	-	-	-	-	-	-	-	-	-	-	-	-	-	-
25-PROD.IND.BIENS CONSOM.	1870-100 °	151	149	-	146	148	138	144	138	133	142	133	130	138	142	142	145	143	145	148
28-PRODUCTION AUTOMOBILE	1870-100 °	173	178	-	180	157	144	149	140	131	143	128	123	142	141	141	151	147	148	158
29-PROD.VOITURES PARTIC.	1000 °	288,4	244,9	-	251,1	238,2	213,9	203,3	231,2	231,2	231,2	209,3	210,0	-	-	-	-	-	-	-
30-PROD.VEHICULES UTILIT.	1000 °	31,7	35,8	-	35,8	35,0	35,4	38,3	32,8	-	-	-	-	-	-	-	-	-	-	-
33-PRODUCTION BATIMENT	1870-100 °	80	82	-	84	81	88	89	85	-	-	-	-	-	-	-	-	-	-	-
34-LOGEMENTS COMMENCES	1000 °	107,7	98,8	-	-	-	-	-	-	-	-	-	-	-	-	-	-	-	-	-
38-NOUVELLES COMMANDES	% °	-	-	-	-40	-38	-38	-44	-43	-49	-41	-49	-47	-45	-43	0	-38	-34	-19	-21
41-IMPORTATIONS TOTALES	MIO FF °	38 503	45 914	-	48 487	48 861	47 483	47 311	48 820	48 710	48 900	50 290	49 870	52 530	52 800	52 900	58 180	54 750	58 420	58 640
42-EXPORTATIONS TOTALES	MIO FF °	35 883	40 788	-	40 803	42 105	42 043	43 287	41 020	45 830	45 300	47 450	48 870	48 080	48 180	53 370	49 750	49 590	50 880	51 820
44-TAUX DE COUVERTURE	% °	-	-	-	88,0	89,7	88,5	91,5	87,8	94,3	92,9	94,4	84,0	81,5	91,1	100,8	88,8	90,8	90,2	88,4
45-PRIX A L'IMPORTATION	1875-100	137,2	182,8	-	180,5	168,7	170,0	172,8	178,4	181,0	181,8	187,2	189,1	191,1	202,3	207,0	187,8	-	-	-
48-PRIX A L'EXPORTATION	1875-100	137,9	153,3	-	158,4	157,7	158,8	182,7	161,0	166,3	163,8	168,3	169,5	171,3	175,9	176,3	181,8	-	-	-
47-TERMES DE L'ECHANGE	1988-100	100,5	94,1	-	87,4	94,6	93,8	94,2	90,2	81,8	90,0	89,9	88,8	89,8	87,0	85,2	81,8	-	-	-
51-CONSOMMATION PRIVEE	1870-100 °	148,8	151,8	-	-	-	-	-	-	-	-	-	-	-	-	-	-	-	-	-
56-VENTES GRDS MAGASINS Q	1870-100 °	83,8	81,2	-	89,0	85,5	82,0	91,0	81,2	84,0	-	-	-	-	-	-	-	-	-	-
61-IMMATRICUL.VOIT.NEUVES	1000 °	185,2	158,8	-	157,0	153,7	147,7	148,2	146,1	141,4	150,8	145,5	170,7	154,7	150,0	153,4	157,8	158,8	153,0	154,2
74-PRIX DE GROS	1982-100	-	-	-	277,7	285,8	285,5	285,8	280,1	286,8	303,1	309,8	318,3	318,7	323,8	328,8	-	-	-	-
78-PRIX A LA CONSOMMATION	1870-100	221,3	251,3	-	257,1	258,8	281,7	264,0	287,1	288,8	272,3	276,0	278,5	281,2	286,1	288,8	282,9	288,5	288,2	301,0
85-SALAIRES DS INDUSTRIE	1870-100	327,0	377,0	-	-	-	381,0	-	-	403,1	-	-	-	-	-	-	-	-	-	-
87-OPERAT.BUDGET.: SOLDE	MRD FF	-28,8	-33,8	-	-8,8	2,8	3,8	25,2	-12,8	-12,8	-28,4	-7,7	-4,3	-5,8	-7,4	-19,8	-11,0	-	-	-
88-MASSE MONETAIRE	MRD FF	1 288,4	1 411,3	-	1 333,8	1 348,4	1 353,1	1 411,3	1 397,1	1 401,4	1 422,3	1 450,8	1 481,8	1 480,4	1 509,2	1 518,8	1 508,8	1 523,8	1 518,1	-
82-RESERVES OFF. BRUTES	MIO FF	208 548	351 082	322 519	298 788	303 453	303 870	351 082	357 841	381 837	384 057	384 058	381 802	358 017	355 818	348 249	338 683	337 811	337 824	322 518
85-TAUX CHANGE EFFECTIFS		85,7	88,8	81,3	88,8	86,4	85,3	85,0	84,5	83,3	83,2	83,0	90,7	80,8	81,1	80,3	81,8	89,9	89,0	88,5
88-SOLDE OPER.COURANTES	MIO FF	8 840	-31 441	-	-10 680	-	-	-7 734	-	-14 345	-	-	2 181	-	-	-14 178	-	-	-	-
87-SOLDE MOUVEM.CAPITAUX	MIO FF	-8 059	35 780	-	7 058	-	-	12 225	-	28 403	-	-	-27 328	-	-	1 008	-	-	-	-

IRELAND

		1979	1980	1981	sep 80	oct 80	nov 80	dec 80	jan 81	feb 81	mar 81	apr 81	mai 81	jun 81	jul 81	aug 81	sep 81	oct 81	nov 81	dec 81
08-UNEMPLOYMENT	%	9,3	10,3	-	10,9	11,3	12,1	12,4	13,1	13,4	13,5	13,4	13,3	13,0	13,4	13,5	13,5	-	-	-
13-CREAMERY BUTTER PRODN.	T	10 193	9 247	9 349	9 717	7 975	3 455	1 541	1 820	4 748	9 385	13 382	15 212	18 327	14 871	12 933	10 051	8 427	3 448	1 631
14-PIGS RECV. BACON FACT.	1000	177,81	181,88	178,16	192,45	189,86	180,08	171,12	188,08	160,95	181,28	185,84	181,77	178,10	188,03	174,43	197,39	183,03	174,41	184,85
15-EXPORTS OF CATTLE	1000	-	-	-	47,08	43,75	38,81	35,07	33,40	37,85	40,32	33,71	25,22	27,43	32,38	37,72	29,80	48,98	51,38	-
16-EXPORTS OF BEEF	T	21 237	28 658	-	40 143	37 041	33 878	24 785	17 878	13 948	15 880	9 734	13 558	18 304	19 772	22 808	20 475	26 727	21 800	-
22-INDUSTRIAL PRODUCTION	1973 = 100	134,3	132,1	-	131,1	131,2	133,1	118,3	118,5	132,0	130,8	138,3	142,3	148,3	138,9	115,9	142,5	134,2	141,8	-
35-DWELLINGS COMPLETED	NUMBER	2 212	2 315	-	1 338	3 101	1 598	1 322	2 909	3 835	784	1 728	1 917	2 313	2 212	2 527	2 419	-	-	-
41-TOTAL IMPORTS	MIO IRL	401,50	451,90	-	455,50	431,00	513,30	429,50	491,20	495,50	548,51	528,70	572,90	572,00	833,90	493,80	590,40	582,40	818,40	449,30
42-TOTAL EXPORTS	MIO IRL	291,80	343,40	-	389,83	394,00	371,80	324,10	318,70	332,00	386,08	348,50	429,00	438,90	437,70	377,20	443,40	488,80	482,90	402,50
43-TRADE BALANCE	MIO IRL	109,70	-108,80	-	-85,50	-37,00	-141,70	-105,50	-172,50	-183,50	-180,40	178,20	-143,80	-133,10	-198,10	-116,40	-147,10	-95,80	-153,50	-46,90
48-IMPORT VOLUME INDEX	1988 = 100	170,3	182,8	-	183,4	152,2	175,9	143,8	180,2	168,5	171,4	102,2	173,9	172,8	189,4	148,4	175,3	173,4	185,0	133,0
49-EXPORT VOLUME INDEX	1988 = 100	148,1	157,9	-	175,9	177,0	185,9	143,1	139,0	142,1	155,8	142,7	173,0	172,0	145,7	170,4	187,0	-	-	-
53-RETAIL TRADE SALES	1975 = 100 *	198	227	-	228	231	240	255	252	250	282	283	258	283	277	303	253	288	273	-
54-RETAIL TRADE SALES Q	1975 = 100 *	120	119	-	118	117	120	125	121	118	122	122	118	118	122	132	108	112	112	-
61-NEW CAR REGISTRATIONS	NUMBER	7 893	7 644	-	6 440	6 155	4 501	1 992	13 320	12 644	9 332	10 334	10 082	8 737	10 121	18 189	5 731	3 224	2 815	-
74-WHOLESALE PRICES	1975 = 100	171,2	189,2	-	191,4	192,8	195,3	198,0	204,1	211,4	215,4	218,3	219,5	220,3	223,9	227,4	228,5	229,5	231,2	-
78-AGRIC.OUTPUT PRICES	1975 = 100	184,2	179,3	-	177,0	174,8	178,2	184,3	189,7	203,4	205,8	214,8	213,0	211,7	212,3	213,8	215,5	214,0	219,2	-
79-CONSUMER PRICES	NOV.1975 = 100	158,5	187,3	-	-	-	197,7	-	-	209,9	-	-	218,1	-	-	-	-	-	-	-
89-MONEY SUPPLY	MIO IRL	4 886,3	5 828,8	-	5 447,8	5 491,8	5 810,1	5 828,8	5 881,1	5 888,7	5 950,5	5 985,1	6 007,5	6 020,4	6 170,3	6 332,5	-	-	-	-
92-GROSS OFFICIAL RESERV.	MIO IRL	974,7	1 348,0	1 473,1	1 184,4	1 149,1	1 185,0	1 346,0	1 298,2	1 408,7	1 322,7	1 178,7	1 275,3	1 191,7	1 280,1	1 237,7	1 071,8	1 281,8	1 478,3	1 473,1
95-EFFECTIV.EXCHANGE RATE		77,1	74,0	-	73,8	72,2	70,3	69,8	67,9	66,4	67,3	67,1	66,1	66,5	-	-	-	-	-	-

ITALIA

		1978	1979	1980	mai 80	jun 80	jul 80	aug 80	sep 80	oct 80	nov 80	dec 80	jan 81	feb 81	mar 81	apr 81	mai 81	jun 81	jul 81	aug 81
02-PIB-VOLUME	MRD LIT *	78 488	82 308	85 119		21 532			20 943			21 370			21 495			21 335		
03-PIB-INDICE DU PRIX	1970 = 100 *	283,8	328,7	-		387,7			389,1			417,7			433,7			445,8		
05-EMPLOI	1973 = 100	97,8	97,9	97,3	97,4	97,5	97,5	97,5	97,3	97,1	98,8	98,2	98,5	98,4	98,2	97,9	97,5	97,0	988,6	98,4
08-CHOMAGE	1000 *	1 521,0	1 854,0	1 778,0	1 780,0	1 785,0	1 787,0	1 742,0	1 789,0	1 801,0	1 800,0	1 825,0	1 858,0	1 898,0	1 914,0	1 898,0	1 925,0	1 985,0	1 987,0	0,0
11-PRODUCTION AGRICOLE	INDICE	110,8	114,2	120,0	118,9	120,5	120,7	120,5	120,1	118,9	120,3	121,4	121,8	121,7	121,7	121,8	121,8	121,8	120,5	120,5
22-PRODUCT. INDUSTRIELLE	1970 = 100 *	125,7	134,0	141,5	138,8	143,1	141,3	121,0	137,5	139,5	145,0	136,3	135,8	145,8	144,7	144,0	135,1	138,8	140,4	117,3
23-PROD.IND.BIENS INTERM.	1970 = 100 *	135,3	141,0	138,7	138,5	135,3	133,8	127,2	131,8	134,8	136,3	138,5	128,5	133,8	131,9	132,4	125,5	128,5	127,8	110,8
24-PROD.IND.BIENS INVEST.	1970 = 100 *	118,2	125,7	139,2	135,8	140,1	138,8	115,9	137,8	140,0	148,5	138,0	148,0	189,8	170,2	182,8	141,1	150,3	158,9	127,1
25-PROD.IND.BIENS CONSOM.	1970 = 100 *	128,8	137,7	144,3	142,1	148,3	148,3	122,5	139,7	140,5	144,9	135,2	139,9	151,4	151,2	152,5	148,2	144,8	149,7	122,1
34-LOGEMENTS COMMENCEES	1000 M3	88 354	71 808	-	-	-	-	-	-	-	-	-	-	-	-	-	-	-	-	-
38-BAT.NON RESIO.COMMENCE	1000 M3	85 085	84 801	-	-	-	-	-	-	-	-	-	-	-	-	-	-	-	-	-
41-IMPORTATIONS TOTALES	MRD LIT *	47 888	64 597	85 390	7 088	8 395	8 854	7 889	7 585	7 384	7 845	7 905	7 033	8 102	8 788	9 521	9 081	8 430	8 304	8 585
42-EXPORTATIONS TOTALES	MRD LIT *	47 505	58 928	88 724	5 597	5 888	4 711	5 825	5 381	5 017	8 238	8 827	5 708	8 436	4 884	7 330	8 195	7 814	8 897	7 207
43-BALANCE COMMERCIALE	MRD LIT *	-383	-4 871	-18 888	-1 491	-709	-2 143	-2 044	-2 224	-2 347	-1 807	-978	-1 788	-1 898	-1 872	-2 191	-2 888	-518	-1 407	-1 378
45-PRIX A L'IMPORTATION	1970 = 100	391,8	487,2	804,8	595,1	807,3	579,4	825,8	829,0	838,2	831,8	878,9	883,7	754,0	783,8	778,9	790,4	835,7	833,8	875,8
48-PRIX A L'EXPORTATION	1970 = 100	315,1	389,1	449,2	447,5	448,0	448,4	457,0	483,0	458,7	488,8	488,7	781,8	508,2	510,8	527,8	528,5	582,0	559,2	578,8
47-TERMES DE L'ECHANGE	1970 = 100	80,4	78,0	74,3	75,2	73,4	77,4	73,0	73,8	72,0	74,4	71,9	89,7	87,5	88,9	87,9	88,9	87,2	87,1	85,8
53-VENTES COMMERCE DETAIL	1980 = 100*	327,7	0,0	100,0	97,8	85,8	97,1	88,7	101,8	114,7	105,1	150,5	110,3	101,3	111,0	119,4	117,5	119,8	118,8	107,7
62-IMMATRIC.VOIT.PARTIC.	NUMERO *	1 194 424	1 397 039	1 530 488	118 382	121 921	128 373	103 788	151 550	152 833	147 558	148 104	147 725	148 815	137 835	129 529	148 218	157 055	147 885	134 780
63-IMMATRIC.VEHIC.UTILIT.	NUMERO *	89 703	108 051	117 889	9 231	8 244	9 343	7 139	10 388	11 042	10 292	11 258	11 298	12 290	11 585	10 487	10 552	11 304	11 128	9 943
89-NUITEES HOTELIERES	NUMERO *	150 525	180 722	-	14 729	14 483	14 322	0	13 713	13 841	12 258	12 728	13 281	13 811	13 258	14 083	13 858	11 241	13 741	14 588
74-PRIX DE GROS	1978 = 100	128,4	148,0	-	172,9	174,8	175,3	178,8	178,9	180,2	184,1	188,7	-	-	-	-	-	-	-	-
78-PRIX A LA CONSOMMATION	1978 = 100	131,2	150,8	-	178,0	178,8	182,8	185,0	188,7	181,9	185,9	198,3	-	-	-	-	-	-	-	-
85-SALAIRES DS INDUSTRIE	1975 = 100	178,8	208,7	0,0	253,0	253,0	255,1	283,8	284,0	284,1	275,2	277,1	280,4	282,1	294,8	298,0	311,0	311,3	313,2	324,3
89-MASSA MONETAIRE	MRD LIT	230 884,5	277 988,4	313 188,8	272 785,8	275 850,5	278 187,9	277 034,1	277 382,1	281 362,8	284 287,4	313 188,8	308 951,8	308 071,3	308 970,1	305 858,5	304 480,9	308 888,5	308 454,1	303 025,8
92-RESERVES OFF. BRUTES	MRD LIT	21 111,3	30 771,8	55 887,5	38 788,7	48 197,8	48 882,8	47 982,8	52 382,5	53 825,1	54 810,1	55 887,5	58 320,0	55 325,2	55 242,7	55 800,8	54 818,0	57 785,4	58 047,4	59 801,2
95-TAUX CHANGE EFFECTIFS	1973 = 100	-	-	-	52,4	52,4	52,2	52,1	51,8	51,4	51,0	50,7	50,3	48,8	48,0	47,9	47,8	47,3	47,2	47,2
98-SOLDE OPER.COURANTES	MRD LIT	5 308,3	833,9	-10 328,9	-1 157,4	-1 139,1	-184,3	-334,8	-883,8	-1 038,8	-872,8	-1 518,2	-1 122,7	-1 583,8	-1 787,8	-1 331,0	-1 881,8	274,8	1 278,8	1 457,4
97-SOLDE MOUVEM.CAPITAUX	MRD LIT	1 455,2	474,7	4 438,2	274,9	408,2	602,8	221,0	-153,0	842,1	181,5	777,2	428,8	132,2	524,0	1 408,7	70,0	2 185,8	841,8	-147,8

LUXEMBOURG

		1978	1979	1980	mai 80	jun 80	jul 80	aug 80	sep 80	oct 80	nov 80	dec 80	jan 81	feb 81	mar 81	apr 81	mai 81	jun 81	jul 81	aug 81
05-EMPLOI	1975 - 100	83,3	79,7	-	75,0	77,3	80,3	54,8	79,2	85,2	77,8	89,9	75,1	78,1	80,9	77,7	73,9	73,8	75,5	55,0
08-CHOMAGE	NOMBRE	-	1 055	1 084	821	837	948	883	1 077	1 227	1 345	1 451	1 810	1 544	1 535	1 317	1 289	1 199	1 345	1 438
22-PRODUCT. INDUSTRIELLE	1975 - 100	107,7	111,3	107,8	120,0	118,4	104,3	74,8	101,7	101,9	108,0	93,7	91,5	103,2	103,9	102,4	113,0	110,1	97,0	76,3
26-PROD.IND.SI0ER.EXCL	1975 - 100	108,2	109,8	108,8	115,5	114,1	104,5	74,2	103,5	104,1	112,2	98,0	95,9	112,8	107,8	109,3	118,5	118,5	108,3	78,3
31-PRODUCTION DE LAMINES	1000 T	3 800	3 931	3 748	328	327	325	202	297	310	278	247	240	239	285	255	281	289	258	195
33-PRODUCTION BATIMENT	1975 - 100	94,8	91,3	91,9	105,9	98,4	93,3	90,3	90,1	92,8	91,7	91,7	78,8	80,8	85,8	93,3	95,8	101,8	93,3	87,6
39-NOUVELLES COMMANDES	1970 - 100	108,5	111,5	102,8	72,5	78,8	89,5	84,5	71,9	110,1	75,8	80,4	85,9	81,5	103,4	92,9	91,7	70,2	87,2	81,4
55-VENTES COOP.CONSUM.	1970 - 100	195,4	205,4	234,8	243,4	225,7	258,8	227,3	217,2	257,8	223,2	262,2	3 234,0	217,3	215,5	260,4	241,4	241,8	234,0	224,4
61-IMMATRICUL.VOIT.NEUVES	NOMBRE	22 395	22 801	22 440	2 155	2 085	2 014	1 139	1 418	1 844	1 221	1 052	1 418	2 887	2 900	2 899	2 121	1 880	1 941	1 188
79-PRIX A LA CONSOMMATION	1965 - 100	198,47	207,49	220,58	219,52	220,03	220,96	221,70	221,89	223,58	225,86	226,08	229,80	231,13	232,89	234,35	236,13	236,55	239,75	240,59
85-SALAIRES DS INDUSTRIE	1973 - 100	177,5	185,9	199,5	199,0	199,0	199,4	199,4	204,5	204,5	204,5	204,5	204,7	209,8	209,8	209,9	215,2	215,2	215,3	215,3
88-MASSE MONETAIRE	MIO LFR	104,3	118,5	142,4	-	133,7	-	-	138,9	-	-	142,4	-	148,9	-	-	-	152,3	-	-
92-RESERVES OFF. BRUTES	MIO LFR	-	-	-	1 077,0	1 107,0	1 080,0	1 074,0	1 083,0	991,0	970,0	951,0	979,0	937,0	951,0	888,0	835,0	793,5	754,7	772,0
93-SDM. BILANS BANQUES	MRD LFR	2 509,0	3 253,0	3 917,0	3 558,0	3 592,0	3 830,0	3 821,0	3 743,0	3 885,0	3 958,0	3 917,0	4 142,0	4 303,0	4 518,0	4 491,0	4 829,0	4 783,0	5 015,0	4 953,0

NEDERLAND

		1978	1979	1980	aug 80	sep 80	oct 80	nov 80	dec 80	jan 81	feb 81	mar 81	apr 81	mai 81	jun 81	jul 81	aug 81	sep 81	oct 81	nov 81
08-UNEMPLOYMENT	1000 *	205,8	208,8	247,9	254,1	265,6	277,8	283,8	302,0	307,4	320,2	340,2	353,5	383,9	323,8	382,4	392,2	404,3	423,3	-
07-VACANCIES	1000 *	83,3	88,0	53,8	49,8	44,9	38,6	34,5	34,4	33,0	31,3	27,8	25,4	19,8	18,8	18,2	17,8	18,4	17,7	-
20-INDUSTRIAL INVESTMENT	1975-100	113	113	110	-	-	-	-	-	-	-	-	-	-	-	-	-	-	-	-
22-INDUSTRIAL PRODUCTION	1975-100*	109	112	112	108	104	110	113	112	112	115	110	110	108	108	-	-	-	-	-
24-IND.PROD.INVEST.GOODS	1975-100	114	121	125	123	133	133	132	173	93	113	128	128	112	138	119	111	-	-	-
34-DWELLINGS STARTED	AANTAL	103 008	98 343	105 872	8 984	10 710	11 997	8 024	8 075	7 410	8 429	10 189	11 992	11 415	11 184	8 100	10 458	13 099	-	-
38-NEW ORDERS	1975-100	119	117	122	114	128	127	118	153	121	112	141	128	118	138	138	117	-	-	-
41-TOTAL IMPORTS	MIO HFL	114 372	134 828	152 832	11 327	12 272	13 182	12 804	13 788	11 950	13 431	14 347	14 044	13 718	15 888	14 037	13 095	14 015	14 787	13 887
42-TOTAL EXPORTS	MIO HFL	108 205	127 830	146 773	10 538	12 130	12 871	12 240	12 923	12 931	13 054	14 579	13 881	13 502	15 055	14 041	12 878	14 921	15 885	15 848
43-TRADE BALANCE	MIO HFL	-8 187	-7 198	-5 419	-789	-142	-291	-384	-885	981	-377	232	-183	-218	-833	4	-419	808	918	2 081
45-IMPORTS PRICES	1975-100	107	119	132	137	137	139	143	148	150	155	152	159	183	184	185	188	183	-	-
46-EXPORTS PRICES	1975-100	107	117	132	132	131	134	138	139	141	143	142	151	154	158	152	159	159	-	-
47-TERMS OF TRADE	1975-100	100	98	98	97	98	97	95	94	94	93	94	95	94	85	95	94	98	-	-
51-PRIVATE CONSUMPTION	1975-100	138	148	152	153	158	184	180	127	184	151	158	181	182	180	184	180	-	-	-
53-RETAIL TRADE SALES	1975-100	95	98	100	95	98	107	101	103	105	88	99	104	105	100	101	91	-	-	-
82-PASSENG.CAR REGISTRAT.	AANTAL	581 485	588 820	450 028	27 893	30 288	33 552	28 108	11 184	-	-	-	-	-	-	-	-	-	-	-
83-COMMERC.VEHIC.REGISTR.	AANTAL	48 820	49 289	48 001	3 443	3 710	3 880	3 348	2 240	4 813	3 472	4 078	3 834	3 555	3 853	3 649	2 838	-	-	-
72-PRODUCT.PRICES: INPUT	1970-100	107,4	118,0	142,2	142,3	143,2	144,7	147,3	150,0	155,2	159,0	181,4	188,8	170,4	172,8	177,2	178,5	177,4	178,7	178,8
73-PRODUCT.PRICES:OUTPUT	1970-100	115,8	118,7	128,4	128,2	128,4	128,7	130,3	131,0	128,5	135,0	137,1	137,7	137,8	138,8	141,1	142,3	143,5	143,8	143,9
78-CONSUMER PRICES	1975-100	120,5	125,8	133,8	134,8	138,0	138,8	138,8	132,0	138,0	138,9	140,2	141,3	141,9	142,0	143,1	143,8	145,2	148,3	-
85-WAGES IN INDUSTRY	1972-100	187	198	204	205	205	205	205	205	209	208	208	208	208	208	214	214	214	214	214
87-BUDGET SURPLUS-DEFICIT	MIO HFL	-8 882,0	-12 389,0	-15 122,0	-1 025,0	-1 818,0	1 118,0	-1 380,0	307,0	-3 278,0	-2 088,0	-3 883,0	-3 887,0	-2 387,0	-1 933,0	823,0	-804,0	-	-	-
88-MONEY SUPPLY	MIO HFL	111 457,0	103 004,0	108 828,0	107 307,0	107 112,0	108 418,0	108 807,0	108 826,0	108 189,0	111 282,0	113 950,0	115 803,0	120 025,0	117 743,0	118 018,0	114 378,0	113 870,0	-	-
82-GROSS OFFICIAL RESERV.	MIO HFL	22 980,0	24 820,0	35 232,0	32 812,0	32 987,0	33 725,0	34 212,0	35 232,0	38 178,0	38 013,0	-	-	-	-	-	-	-	-	-
95-EFFECTIV.EXCHANGE RATE		-	-	-	122,4	122,5	121,7	120,9	120,3	119,4	118,0	117,8	117,4	118,2	118,0	115,9	118,0	117,9	121,1	122,1
88-BALANCE CURRENT ACCOUNT	MIO HFL	-3 181,0	-3 983,0	-5 308,0	-	-2 383,0	-	-	-373,0	-	-	2 105,0	-	-	1 453,0	-	-	-138,0	-	-
87-BALANCE OF CAPTL MVMTS	MIO HFL	1 250,0	3 873,0	10 430,0	-	2 182,0	-	-	3 902,0	-	-	-2 448,0	-	-	-5 015,0	-	-	-88,0	-	-

UNITED-KINGDOM

		1978	1979	1980	feb 80	mar 80	apr 80	mai 80	jun 80	jul 80	aug 80	sep 80	oct 80	nov 80	dec 80	jan 81	feb 81	mar 81	apr 81	mai 81
02-GOP-VOLUME	MIO UKL *	113 419	114 887	113 041	27 899			27 285			28 156			29 821			27 334			-
08-UNEMPLOYMENT	% *	5,7	5,4	8,8	5,7	5,8	8,0	8,2	8,4	8,7	7,0	7,4	7,8	8,4	8,8	9,2	9,5	9,8	10,1	10,4
07-VACANCIES	1000 *	210,5	241,3	143,0	193,4	182,8	170,2	182,2	145,3	127,9	120,5	111,1	100,0	98,2	88,8	103,8	98,2	98,9	94,3	91,7
22-INDUSTRIAL PRODUCTION	1975-100 *	109,8	112,8	105,3	109,4	108,8	108,8	108,7	108,7	105,8	103,1	101,8	101,5	100,9	100,4	98,9	99,8	99,8	99,0	98,3
23-IND.PROD.INTERM.GOODS	1975-100 *	121	131	120	122	123	122	124	123	121	118	115	117	117	117	115	118	118	118	117
24-IND.PROD.INVEST.GOODS	1975-100 *	98	100	97	102	15	97	98	12	87	87	95	93	92	90	89	88	88	89	88
25-IND.PROD.CONSUM.GOODS	1975-100 *	107	108	98	104	102	99	87	98	89	97	95	95	94	94	93	94	93	94	93
34-DWELLINGS STARTED	1000 *	284,7	225,1	154,2	17,4	14,7	13,3	14,3	11,9	11,5	11,7	11,2	10,5	11,8	9,3	13,8	15,0	11,5	11,4	13,8
38-NEW ORDERS	INDEX *	102	102	91	99	104	93	94	108	88	95	75	77	83	82	90	94	110	91	88
41-TOTAL IMPORTS	MIO UKL *	38 817	44 093	48 211	4 388	4 022	4 185	3 949	3 951	3 748	3 811	3 528	3 438	3 540	3 848	3 284	3 519	3 253	3 307	0
42-TOTAL EXPORTS	MIO UKL *	35 071	40 889	47 297	4 183	3 899	3 889	3 988	3 988	3 899	3 943	3 871	3 943	3 948	3 999	4 008	3 833	-	-	-
43-TRADE BALANCE	MIO UKL *	-1 548	-3 404	1 039	-205	-123	-298	19	15	251	132	343	505	408	351	742	314	-	-	-
48-IMPORT VOLUME INDEX	1975-100 *	112,8	125,7	119,1	129,1	123,1	128,2	120,7	123,9	118,4	117,9	110,8	107,0	111,4	112,4	101,0	109,2	101,3	101,4	0,0
49-EXPORT VOLUME INDEX	1975-100 *	121,5	125,8	127,9	137,7	129,4	128,5	129,8	127,4	129,8	120,9	124,0	125,5	127,8	127,0	123,8	118,5	0,0	0,0	0,0
53-RETAIL TRADE SALES	1971-100 *	127,2	152,4	173,8	181,3	181,3	159,9	181,5	187,1	172,8	187,8	170,4	179,1	192,8	238,0	177,8	170,1	175,3	181,8	177,1
54-RETAIL TRADE SALES Q	1971-100 *	-	-	-	-	-	-	-	-	-	-	-	-	-	-	-	-	-	-	-
81-NEW CAR REGISTRATIONS	1000 *	130,1	139,7	120,8	133,0	155,0	110,0	113,0	120,0	85,0	134,0	131,0	108,0	118,0	112,0	118,0	112,0	118,0	147,0	117,0
75-WHOLESALE PRICES:INPUT	1975-100	144,8	187,8	200,9	197,8	200,4	202,3	200,4	201,1	201,7	201,8	202,1	201,4	203,4	205,1	209,7	214,0	217,8	221,3	228,1
78-WHOLESALE PRIC.:OUTPUT	1975-100	153,3	172,0	200,0	191,5	194,3	197,0	199,0	201,0	202,7	203,5	204,8	205,3	208,2	206,8	209,9	212,0	214,7	218,0	219,2
79-CONSUMER PRICES	%T12/T0	8,3	13,4	18,1	19,1	19,8	21,8	21,9	21,0	18,9	18,3	15,8	15,4	15,3	15,1	13,0	12,5	12,8	12,0	11,7
85-WAGES IN INDUSTRY	1978-100	130,5	150,8	182,1	188,0	172,8	175,1	178,7	182,1	183,1	187,3	194,0	190,7	192,8	198,8	195,3	198,9	197,9	199,5	200,0
87-BUDGET SURPLUS-DEFICIT	MIO UKL	-2 782	-1 847	-2 371		809			-2 054			-325		-801			-910			
88-PUBLIC SECT.DEBT: INCR.	MIO UKL *	8 331	12 587	12 305		50			3 882			3 993		4 380			1 019			
91-DOESTIC CREDIT EXPANS	MIO UKL *	8 085	10 255	15 541		2 231			4 349			5 218		3 745			1 870			
92-GROSS OFFICIAL RESERV.	MIO UKL	7 889	10 129	11 487	10 523	12 480	12 420	12 081	11 952	12 081	11 817	11 572	11 498	11 952	11 487	11 953	12 908	12 583	13 084	12 793
86-EFFECTIV.EXCHANGE RATE	1971-100	83,0	87,8	74,2	72,8	72,3	72,8	73,8	73,7	74,8	75,5	78,1	77,3	78,3	77,4	78,7	78,1	77,0	78,8	78,3
98-BALANCE CURRENT ACCOUNT	MIO UKL	838	-883	3 122	-134	34	-233	51	80	401	72	429	711	815	833	1 183	755	0	0	0
97-BALANCE OF CAPTL MVMTS	MIO UKL	-4 242	2 170	-1 375		-420			808			-243			-1 320		-3 337			

USA

		1978	1979	1980	mar 80	apr 80	mai 80	jun 80	jul 80	aug 80	sep 80	oct 80	nov 80	dec 80	jan 81	feb 81	mar 81	apr 81	mai 81	jun 81
02-GDP-VOLUME	MRD USD *	1 398,2	1 463,0	1 480,7			1 483,3			1 471,9			1 485,8			1 518,4			1 509,1	
03-GDP-PRICE INDEX	1972 = 100 *	152,05	162,77	177,38	171,23			175,28			179,08			183,81			188,14			190,91
05-EMPLOYMENT	1987 = 100	108,0	108,8	102,8	107,3	105,2	101,8	100,5	98,7	100,2	101,3	101,7	102,0	102,3	102,4	100,9	102,4	102,8	103,0	103,3
06-UNEMPLOYMENT	1000 *	8 047	5 983	7 448	8 438	7 285	7 944	7 811	8 021	7 941	7 800	7 981	7 948	7 785	7 487	7 754	7 784	7 748	8 171	7 784
07-VACANCIES	1987 = 100 *	149	158	129	145	122	112	115	118	117	122	127	134	130	128	129	125	118	118	-
22-INDUSTRIAL PRODUCTION	1987 = 100 *	148,1	152,2	147,1	152,1	148,3	144,0	141,5	140,4	141,8	144,1	146,9	149,4	151,0	151,7	151,5	152,2	152,2	152,8	152,7
23-IND.PROD.INTERM.GOODS	1987 = 100 *	154,1	160,5	151,9	158,3	150,8	148,2	143,5	144,5	147,8	150,8	152,4	153,5	158,1	157,7	158,9	158,3	155,8	155,3	154,3
24-IND.PROD.INVEST.GOODS	1987 = 100 *	132,8	142,2	145,1	148,8	145,8	144,0	142,8	142,9	143,2	143,2	144,8	148,7	149,1	149,8	149,1	150,7	151,7	152,5	152,4
25-IND.PROD.CONSUM.GOODS	1987 = 100 *	149,1	150,8	145,5	148,8	145,3	142,4	142,1	142,0	142,7	144,3	148,8	148,0	147,7	147,2	148,9	148,2	149,2	149,8	149,4
28-CAR PRODUCTION	1987 = 100 *	189,9	159,9	118,8	130,1	114,7	105,9	108,7	107,9	104,4	113,4	124,2	128,0	128,3	119,2	117,5	127,4	129,7	138,1	138,8
38-BUILDING-PERM.RESIDENT	1000 *	2 020	1 745	1 283	-	-	-	-	-	-	-	-	-	-	-	-	-	-	-	-
39-NEW ORDERS	MIO USD *	1 541 881	1 732 015	1 809 772	159 145	148 490	138 924	145 588	138 338	144 119	159 888	185 782	155 859	154 788	152 101	184 908	172 250	187 335	185 341	-
41-TOTAL IMPORTS	MIO USD *	171 978,0	208 255,8	240 834,3	20 588,5	19 257,2	20 439,4	19 893,1	18 995,4	19 235,8	19 485,0	20 060,5	19 422,4	21 173,9	23 184,3	21 921,7	20 949,3	22 289,2	21 309,9	-
42-TOTAL EXPORTS	MIO USD *	143 577,5	181 815,8	220 704,9	18 534,4	18 488,4	17 877,7	18 641,8	18 075,0	19 103,4	18 701,0	19 088,5	18 834,3	19 117,7	18 284,8	19 784,1	21 434,2	19 818,0	18 889,4	-
43-TRADE BALANCE	MID USD *	-28 400,5	-24 889,7	-	-2 054,1	-788,8	-2 781,7	-1 251,3	-820,4	-132,2	-764,0	-972,0	-788,1	-2 058,2	-4 809,5	-2 157,8	484,9	-2 471,2	-2 440,5	-
45-IMPORTS PRICES	1977 = 100	291,3	128,7	181,4	431,0	430,0	180,2	183,2	183,8	184,7	185,1	188,4	187,2	189,7	173,1	174,3	176,1	175,9	172,5	-
46-EXPORTS PRICES	1977 = 100	224,7	255,5	-	280,3	281,8	180,2	183,2	183,8	184,7	185,1	188,4	187,2	189,7	173,1	174,3	176,1	175,9	172,5	-
47-TERMS OF TRADE	1987 = 100	77,1	73,5	-	85,0	85,5	100,0	100,0	100,0	100,0	100,0	100,0	100,0	100,0	100,0	100,0	100,0	100,0	100,0	-
64-RETAIL TRADE SALES Q	MID USD *	800 890	884 343	958 655	78 534	75 011	75 975	77 843	79 491	79 829	80 820	81 552	82 784	83 443	85 463	88 810	87 608	85 855	85 313	88 372
62-PASSENG.CAR REGISTRAT.	1000 *	10 948	10 357	8 781	801	787	733	678	718	704	702	747	730	711	638	675	849	752	731	-
63-COMMERC.VEHIC.REGISTR.	1000 *	3 863	3 472	2 477	220	221	207	211	222	198	180	185	190	181	182	183	178	188	186	-
71-PRODUCERS PRICES	1987 = 100	208,3	235,8	288,8	281,9	282,8	284,2	285,8	270,4	273,8	274,8	277,8	279,1	280,8	284,8	287,8	289,8	292,8	293,7	294,5
79-CONSUMER PRICES	1987 = 100	195,4	217,4	248,8	239,8	242,5	245,1	247,8	248,0	249,8	251,9	254,1	258,4	260,7	263,5	265,2	268,8	269,1	269,1	271,4
85-WAGES IN INDUSTRY	1987 = 100	212,9	118,8	127,3	245,2	248,2	125,8	127,0	127,8	128,7	129,4	130,8	132,1	132,8	133,8	135,0	135,8	138,7	137,8	138,2
87-BUDGET SURPLUS-DEFICIT	1877 = 100	-43 747	-28 134	-87 890	-13 215	9 860	-14 127	12 353	-15 081	-8 498	8 255	-17 381	-8 874	-7 299	-8 885	-15 575	-9 594	17 288	-18 094	15 089
89-MONEY SUPPLY	MRD USD	1 409,0	1 531,3	1 875,2	1 550,0	1 558,1	1 559,2	1 587,5	1 618,0	1 629,5	1 642,3	1 656,9	1 685,7	1 675,2	1 883,8	1 885,1	1 713,4	1 745,7	1 737,5	1 751,5
82-GROSS OFFICIAL RESERV.	MRD USD	18,8	18,9	28,8	21,5	21,8	21,9	21,9	21,8	22,7	23,0	24,0	25,7	28,8	26,3	29,7	30,4	28,7	29,4	29,8
86-EFFECTIV.EXCHANGE RATE		92,8	92,1	92,5	95,1	95,9	92,4	90,8	90,5	91,8	90,9	91,3	93,3	94,4	94,0	98,9	97,2	98,7	101,8	103,8
98-BALANCE CURRENT ACCOUNT	MIO USD *	-14 078,0	1 412,0	3 725,0	-2 085,0			-545,0			4 975,0			1 390,0		3 283,0				1 142,0
98-USA ASSETS ABROAD	MIO USD *	-81 801	-81 506	-78 819	-9 371			-25 339			-16 193			-23 718			-17 888			-21 088
99-FOREIGN ASSETS DN USA	MID USD *	32 545	52 570	35 408	14 903			95			4 045			18 383			1 525			15 844

Gliederung der Veröffentlichungen des Eurostat

Themenkreise	Einzelthemen
1. Allgemeine Statistik (grauer Umschlag)	1. Allgemeine Statistik 2. Allgemeine Regionalstatistik 3. Statistik der Drittländer
2. Volkswirtschaftliche Gesamtrechnungen, Finanzen und Zahlungsbilanzen (violetter Umschlag)	1. Volkswirtschaftliche Gesamtrechnungen 2. Konten der Sektoren 3. Konten nach Produktionsbereichen 4. Geld und Finanzen 5. Regionalkonten und Finanzen 6. Zahlungsbilanzen 7. Preise
3. Bevölkerung und soziale Bedingungen (gelber Umschlag)	1. Bevölkerung 2. Soziale Bedingungen 3. Bildung und Ausbildung 4. Beschäftigung 5. Sozialschutz 6. Löhne und Gehälter
4. Industrie und Dienstleistungen (blauer Umschlag)	1. Industrie : Allgemeines 2. Energie 3. Eisen- und Stahlindustrie 4. Verkehr und Dienstleistungen
5. Land- und Forstwirtschaft, Fischerei (grüner Umschlag)	1. Landwirtschaft : Allgemeines 2. Landwirtschaft : Erzeugung und Bilanzen 3. Landwirtschaft : Preise 4. Landwirtschaft : Gesamtrechnungen 5. Landwirtschaft : Struktur 6. Forstwirtschaft 7. Fischerei
6. Außenhandel (roter Umschlag)	1. Systematiken 2. Außenhandel der Gemeinschaft : Allgemeines 3. Außenhandel mit Entwicklungsländern
9. Verchiedenes (brauner Umschlag)	1. Verschiedene Statistiken 2. Verschiedene Mitteilungen



Themenkreis 1 – Allgemeine Statistik

Einzelthemen	Titel	Erscheinungsweise
1. Allgemeine Statistik	1. <i>Eurostat-Revue</i>	J
	2. <i>Statistische Grundzahlen der Gemeinschaft</i>	J
	3. <i>Eurostatistik – Daten zur Konjunkturanalyse</i>	M
2. Allgemeine Regionalstatistik	1. <i>Regionalstatistik Jahrbuch</i>	J
3. Statistik der Drittländer	–	

Abkürzungen :
J = jährlich
M = monatlich

Classification of Eurostat publications

Themes	Sub-themes
1. General statistics (grey covers)	1. General statistics 2. Regional general statistics 3. Third-country statistics
2. National accounts, finance and balance of payments (violet covers)	1. National accounts 2. Accounts of sectors 3. Accounts of branches 4. Money and finance 5. Regional accounts and finance 6. Balance of payments 7. Prices
3. Population and social conditions (yellow covers)	1. Population 2. Social conditions 3. Education and training 4. Employment 5. Social protection 6. Wages and salaries
4. Industry and services (blue covers)	1. Industry, general 2. Energy 3. Iron and steel 4. Transport and services
5. Agriculture, forestry and fisheries (green covers)	1. Agriculture, general 2. Agriculture, production and balances 3. Agriculture, prices 4. Agriculture, accounts 5. Agriculture, structure 6. Forestry 7. Fisheries
6. Foreign trade (red covers)	1. Nomenclature 2. Community trade, general 3. Trade with developing countries
9. Miscellaneous (brown covers)	1. Miscellaneous statistics 2. Miscellaneous information

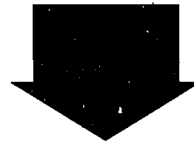

Theme 1 – General statistics

Sub-themes	Titles	Frequency
1. General statistics	1. <i>Eurostat-Review</i>	A
	2. <i>Basic statistics of the Community</i>	A
	3. <i>Eurostatistics – Data for short-term economic analysis</i>	M
2. Regional general statistics	1. <i>Yearbook of regional statistics</i>	A
3. Third-country statistics	–	

Abbreviations :
A = annual
M = monthly

Classification des publications de l'Eurostat

Thèmes	Sous-thèmes
1. Statistiques générales (couverture grise)	1. Statistiques générales 2. Statistiques régionales générales 3. Statistiques des pays tiers
2. Comptes nationaux, finances et balance des paiements (couverture violette)	1. Comptes nationaux 2. Comptes des secteurs 3. Comptes des branches 4. Monnaie et finances 5. Comptes et finances régionaux 6. Balance des paiements 7. Prix
3. Population et conditions sociales (couverture jaune)	1. Population 2. Conditions sociales 3. Éducation et formation 4. Emploi 5. Protection sociale 6. Salaires
4. Industrie et services (couverture bleue)	1. Industrie générale 2. Énergie 3. Sidérurgie 4. Transports et services
5. Agriculture, forêts et pêche (couverture verte)	1. Agriculture, générale 2. Agriculture, production et bilans 3. Agriculture, prix 4. Agriculture, comptes 5. Agriculture, structure 6. Forêts 7. Pêche
6. Commerce extérieur (couverture rouge)	1. Nomenclature 2. Échanges de la Communauté, général 3. Échanges avec les pays en voie de développement
9. Divers (couverture brune)	1. Statistiques diverses 2. Informations diverses

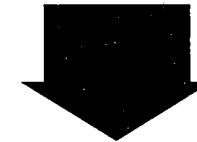

Thème 1 – Statistiques générales

Sous-thème	Titres	Périodicité
1. Statistiques générales	1. <i>Eurostat-Revue</i>	A
	2. <i>Statistiques de base de la Communauté</i>	A
	3. <i>Eurostatistiques – Données pour l'analyse conjoncturelle</i>	M
2. Statistiques régionales générales	1. <i>Annuaire de statistiques régionales</i>	A
3. Statistiques des pays tiers	–	

Abbrévations :
A = annuel
M = mensuel

**Salgs- og abonnementskontorer · Vertriebsbüros · Γραφεία πωλήσεως ·
Sales Offices · Bureaux de vente · Uffici di vendita · Verkoopkantoren**

Belgique — België

Moniteur belge — Belgisch Staatsblad
Rue de Louvain 40-42 — Leuvensestraat 40-42
1000 Bruxelles — 1000 Brussel
Tél. 512 00 26

Sous-dépôts — Agentschappen :

Librairie européenne — Europese Boekhandel
Rue de la Loi 244 — Wetstraat 244
1040 Bruxelles — 1040 Brussel

CREDOC

Rue de la Montagne 34 - Bte 11
Bergstraat 34 - Bus 11
1000 Bruxelles — 1000 Brussel

Danmark

Schultz Forlag

Møntergade 21
1116 København K
Tlf. (01) 12 11 95

Underagentur :

Europa Bøger
Gammel Torv 6 — Postbox 137
1004 København K
Tlf. (01) 15 62 73

BR Deutschland

Verlag Bundesanzeiger

Breite Straße — Postfach 10 80 06
5000 Köln 1
Tel. (0221) 20 29-0
(Fernschreiber : Anzeiger Bonn 8 882 595)

Greece

G.C. Eleftheroudakis S.A.

International bookstore
4 Nikis street
Athens (126)
Telex 219410 elef gr

Sub-agent for Northern Greece :

Molho's Bookstore
10 Tsimiski Street
Thessaloniki
Tel. 275 271
Telex 412885 limo

France

*Service de vente en France des publications des
Communautés européennes*

Journal officiel

26, rue Desaix
75732 Paris Cedex 15
Tél. (1) 578 61 39

« Service de documentation »

D.E.P.P. — Maison de l'Europe
37, rue des Francs-Bourgeois
75004 Paris
Tél. 887 96 50

Ireland

Government Publications

Sales Office
G.P.O. Arcade
Dublin 1

or by post

Stationery Office

Dublin 4
Tel. 78 96 44

Italia

Libreria dello Stato

Piazza G. Verdi, 10
00198 Roma — Tel. (6) 8508
Telex 62008

Nederland

Staatsdrukkerij- en uitgeverijbedrijf

Christoffel Plantijnstraat
Postbus 20014
2500EA 's-Gravenhage
Tel. (070) 78 99 11

United Kingdom

H.M. Stationery Office

P.O. Box 569
London SE1 9NH
Tel. (01) 928 69 77. ext. 365

España

Libreria Mundi-Prensa

Castelló 37
Madrid 1
Tel. 275 46 55

Portugal

Livraria Bertrand, s.a.r.l.

Rua João de Deus — Venda Nova
Amadora
Tél. 97 45 71
Télex 12 709 — litran — p.

Schweiz - Suisse - Svizzera

Librairie Payot

6, rue Grenus
1211 Genève
Tél. 31 89 50

Sverige

Librairie C.E. Fritzes

Regeringsgatan 12
Box 16356
103 27 Stockholm
Tél. 08-23 89 00

United States of America

European Community Information Service

2100 M Street, N.W.
Suite 707
Washington, D.C. 20 037
Tel. (202) 862 95 00

Grand-Duché de Luxembourg

**

Andre lande · Andere Länder · Άλλες χώρες · Other countries · Autres pays · Altri paesi · Andere landen

Kontoret for De europæiske Fællesskabers officielle Publikationer · Amt für amtliche Veröffentlichungen der Europäischen Gemeinschaften ·
Υπηρεσία 'Επίσημων 'Εκδόσεων των Ευρωπαϊκών Κοινοτήτων · Office for Official Publications of the European Communities ·
Office des publications officielles des Communautés européennes · Ufficio delle pubblicazioni ufficiali delle Comunità europee ·
Bureau voor officiële publikaties der Europese Gemeenschappen

L-2985 Luxembourg - 5, rue du Commerce · Tél. 49 00 81

Öffentliche Preise in Luxemburg (ohne MwSt.) □ Price (excluding VAT) in Luxembourg
 Prix publics au Luxembourg (TVA exclue)

	ECU	BFR	DM	FF	IRL	UKL	USD
Einzelpreis • Single copy • Prix par numéro	2,95	120	7,20	18	2	1,75	3,25
Abonnement • Subscription	23,32	950	57	142	16	13,80	27

Das Jahresabonnement beginnt am 1. Januar und endet am 31. Dezember.

The annual subscription runs from 1 January to 31 December of each year.

Les abonnements sont annuels; ils portent sur une période allant du 1^{er} janvier au 31 décembre de chaque année.

Zahlungen können nur an die auf Umschlagseite 3 angegebenen Vertriebsbüros geleistet werden.

Payments to be made only to the agents in the countries listed on page 3 of the cover.

Les versements doivent être adressés aux bureaux de vente indiqués à la page 3 de la couverture.

Die Versandkosten für Luftpostzustellung sind im Preis nicht enthalten. Die Bedingungen für Luftpostabonnements sind bei den Vertriebsbüros zu erfragen.

These are surface mail rates; for air subscription rates please apply to the agents.

Les prix ne comprennent pas les frais d'expédition par avion; pour les conditions d'abonnement par avion, consulter les bureaux de vente.

