



EUROSTATISTIK

Daten zur Konjunkturanalyse

EUROSTATISTICS

Data for short-term economic analysis

EUROSTATISTIQUES

Données pour l'analyse de la conjoncture

eurostat



**STATISTISCHES AMT DER EUROPÄISCHEN GEMEINSCHAFTEN
STATISTICAL OFFICE OF THE EUROPEAN COMMUNITIES
OFFICE STATISTIQUE DES COMMUNAUTÉS EUROPÉENNES**

L-2920 Luxembourg — Tél. 43011 Télex : Comeur Lu 3423
B-1049 Bruxelles, Bâtiment Berlaymont, Rue de la Loi 200 (Bureau de liaison) — Tél. 235 11 11

Diese Veröffentlichung ist bei den auf der dritten Umschlagseite aufgeführten Vertriebsbüros erhältlich.
This publication is obtainable from the sales offices mentioned on the inside back cover.
Pour obtenir cette publication, prière de s'adresser aux bureaux de vente dont les adresses
sont indiquées à la page 3 de la couverture.

EUROSTATISTIK

Daten zur Konjunkturanalyse

EUROSTATISTICS

Data for short-term economic analysis

EUROSTATISTIQUES

Données pour l'analyse de la conjoncture

Luxembourg : Office des publications officielles des Communautés européennes, 1982

Kat./cat.: CA-BK-82-005-3A-C

Inhaltswiedergabe nur mit Quellennachweis gestattet
Reproduction of the contents is subject to acknowledgement of the source
La reproduction du contenu est subordonnée à l'indication de la source

Printed in France

Hinweis

Die Veröffentlichung Eurostatistik — Daten zur Konjunkturanalyse ist eine von drei Schlüsselveröffentlichungen des Eurostat, die dem Leser einen Überblick über die wichtigsten quantitativen Daten geben sollen, die für die Gemeinschaft und die Mitgliedstaaten zur Verfügung stehen. Die anderen Veröffentlichungen in dieser Reihe sind Statistische Grundzahlen mit Daten für ein bestimmtes Jahr sowie Eurostat-Revue mit einem Zehnjahresüberblick über die Gemeinschaft in Zahlen. Eine monatliche Veröffentlichung mit laufenden Wirtschaftsdaten muß ständig angepaßt und auf den neuesten Stand gebracht werden. Zu Beginn des Jahres 1982 wurde mit der Einbeziehung von Daten für Griechenland und der Abwandlung der Aufmachung eine bedeutende Änderung vorgenommen. Im Laufe des Jahres 1982 werden nach und nach Gesamtzahlen für die 10 Mitgliedstaaten der Gemeinschaft aufgenommen. Sobald genügend Daten zur Verfügung stehen, wird das Basisjahr 1975, das die Grundlage für diese Veröffentlichung bildet, durch das Jahr 1980 ersetzt werden. Zu einem späteren Zeitpunkt ist vorgesehen, Daten für die beiden beitragswilligen Länder Portugal und Spanien sowie für die Vereinigten Staaten und Japan hinzuzufügen. Es werden vier Arten von Daten in Eurostatistik veröffentlicht. Auf den Seiten 5 und 6 findet sich ein Artikel „Kurz notiert“, der sich mit den jüngsten Tendenzen bei den verfügbaren Daten befaßt. Die Seiten 15 bis 20 enthalten eine schematische Darstellung der wichtigsten wirtschaftlichen Reihen für die Gemeinschaft und die Mitgliedstaaten. Die Seite 23 ist die erste von 56 Seiten mit „Gemeinschaftstabellen“. Dieser Abschnitt enthält von Eurostat auf der Grundlage von Gemeinschaftskriterien harmonisierte Daten. Die neuesten Daten sind vorläufig und in einigen Fällen von Eurostat geschätzt. Schließlich enthält die Veröffentlichung noch einen Abschnitt „Ländertabellen“, der eine Auswahl der in jedem Land am häufigsten verwendeten Konjunkturindikatoren enthält. Hierbei handelt es sich um nationale Reihen auf der Grundlage nationaler Definitionen. Zu Vergleichszwecken ist auch eine Tabelle für die Vereinigten Staaten enthalten. In allen Fällen stehen auf Anfrage Zeitreihen über die Cronos-Datenbank des Eurostat zur Verfügung. Es werden außerdem statistische Bulletins über Arbeitslosigkeit, Preise, industrielle Produktion, Zahlungsbilanzen, Außenhandel und Energie monatlich oder vierteljährlich veröffentlicht. In Eurostatistik selbst ist ein absolutes Minimum an Erläuterungen zur Methodik enthalten. Ausführliche Informationen über Definitionen und Methodik sind bei Eurostat erhältlich. Eurostatistik wird am Ende eines jeden Monats in einer gemeinsamen Ausgabe für Deutsch, Englisch und Französisch veröffentlicht. Darüber hinaus steht auf Anfrage eine Ergänzung mit Übersetzung der Titel und der Erläuterungen ins Dänische, Griechische, Italienische und Niederländische zur Verfügung.

Inhaltsverzeichnis

	<i>Seite</i>
„Kurz notiert“	5
Schaubilder	15
GEMEINSCHAFTSTABELLEN	21
1. Volkswirtschaftliche Gesamtrechnungen – ESGV	23
Veränderung des Volumens	23
Veränderung der Preise	24
2. Beschäftigung	25
Bevölkerung	25
Beschäftigung	26
3. Arbeitslosigkeit	28
4. Indizes der industriellen Produktion	31
Industrie, Baugewerbe	31
Erzeugung nach Kategorien	32
Erzeugung nach Produktionsbereichen	33
Konjunkturrempfindliche Bereiche	35
5. Meinungsumfrage in der Industrie (1)	37
6. Produktionsstatistik	41
Industrieerzeugnisse	41
Landwirtschaftliche Erzeugnisse	45
7. Außenhandel	46
Hauptindikatoren	46
Handel mit Drittländern	49
Innereuropäischer Handel	55
Handel nach Ländern	61
8. Preise	65
Indizes der Verbraucherpreise	65
Indizes der Erzeugerpreise	68
Indizes der Löhne und Gehälter in der Industrie	69
9. Finanzstatistik	70
Wechselkurse	70
Wichtigste Finanzstatistiken	72
10. Zahlungsbilanz	74
Wichtigste Salden	74
LÄNDERTABELLEN	79
Belgique/België	85
Danmark	86
BR Deutschland	87
EMMAA	88
France	89
Ireland	90
Italia	91
Luxembourg	92
Niederland	93
United Kingdom	94
United States	95

Zeichen und Abkürzungen

—	Nichts
0	Weniger als die Hälfte der verwendeten Einheit
:	Kein Nachweis vorhanden
1-4	Von 1 bis 4
6+8	6 und 8
%	Prozent
%, T4/T0	Prozentualer Zuwachs eines Vierteljahres gegenüber dem entsprechenden Vierteljahr des Vorjahres
%, T12/T0	Prozentualer Zuwachs eines Monats gegenüber dem entsprechenden Monat des Vorjahres
%, SALDO	Saldo zwischen den positiven Antworten (Zunahme, Verbesserung der Situation) und den negativen Antworten (Abnahme, Verschlechterung der Situation) der Konjunkturbefragung bei den Unternehmern in der Gemeinschaft
*	Saisonbereinigt (Ländertabellen)
1975 = 100	Basisjahr
EUR 9 = 100	Prozentuale Angaben im Verhältnis zur Gemeinschaft der 9 (= 100)
EUR 10 = 100	Prozentuale Angaben im Verhältnis zur Gemeinschaft der 10 (= 100)
MIO	Million
MRD	Milliarde
T	Metrische Tonne
TROEE	Tonne Rohöleinheiten
GWH	Gigawattstunde = 10 ⁶ kWh
M3	Kubikmeter
DM	Deutsche Mark
FF	Französischer Franc
LIT	Italienische Lira
HFL	Hölländischer Gulden
BFR	Belgischer Franc
LFR	Luxemburgischer Franc
UKL	Pfund Sterling
IRL	Irisches Pfund
DKR	Dänische Krone
USD	US-Dollar
ECU	Europäische Währungseinheit
SZR	Sonderziehungsrechte
EG	Europäische Gemeinschaft[en]
Eurostat	Statistisches Amt der Europäischen Gemeinschaften
EUR 9	Gesamtheit der Mitgliedsländer der Europäischen Gemeinschaften bis 1980
EUR 10	Gesamtheit der Mitgliedsländer der Europäischen Gemeinschaften ab 1981
UEBL/BLEU	Belgisch-luxemburgische Wirtschaftsunion
ACP	Länder Afrikas, der Karibik und des Pazifiks — Abkommen von Lome
ESVG	Europäisches System Volkswirtschaftlicher Gesamtrechnungen
NACE	Allgemeine Systematik der Wirtschaftszweige in den Europäischen Gemeinschaften
SITC	Standard International Trade Classification

(1) Die in diesem Teil des Bulletins enthaltenen Angaben stellen die Ergebnisse der Konjunkturerhebung bei den Unternehmern in der Gemeinschaft dar. Ausführlichere Daten werden in „Europäische Wirtschaft“ veröffentlicht.

Eurostatistik : Kurz notiert

1. Arbeitslosigkeit

Die Zahl der eingeschriebenen Arbeitslosen in der Gemeinschaft der Neun betrug Ende April 1982 10,3 Millionen. Dies ergibt eine Arbeitslosenquote von 9,3% gemessen an den zivilen Erwerbspersonen.

Eine leichte Verringerung der Gesamtzahl der eingeschriebenen Arbeitslosen im Vergleich zu Ende März 1982 ist in allen Mitgliedstaaten mit Ausnahme des Vereinigten Königreichs und Irlands festzustellen. Die Abnahme in der Gemeinschaft als Ganzes (-1,5%) bleibt jedoch unter den normalerweise im April zu erwartenden 3%. Dies bedeutet eine weitere Zunahme der saisonbereinigten Zahlen zwischen Ende März und Ende April 1982 um mehr als 1%.

Dieser Anstieg der saisonbereinigten Zahlen der eingeschriebenen Arbeitslosen gilt für die gesamte Gemeinschaft. Wie in den vorangegangenen Monaten ist er besonders stark in der BR Deutschland, den Niederlanden und Luxemburg. In Italien und Irland hat sich der vormals leichte Anstieg der Arbeitslosenquote beschleunigt. Im Vereinigten Königreich steigt die Arbeitslosigkeit weiter an, nachdem sie zwei Monate lang konstant geblieben war; die Zahl der bei den Arbeitsämtern eingeschriebenen Arbeitslosen hat die 3-Millionen-Grenze überschritten.

Die Zahl der Arbeitslosen unter 25 Jahre entwickelt sich ähnlich wie die der Arbeitslosen insgesamt. In Italien nahm ihre Zahl allerdings stärker zu, so daß in diesem Land Ende April 1982 etwa die Hälfte aller eingeschriebenen Arbeitslosen unter 25 Jahre alt waren.

Die Anzahl der offenen Stellen bleibt stark hinter der Nachfrage zurück. Obwohl sie im Vergleich zum Vormonat leicht angestiegen ist, hat sie doch im Vergleich zum Vorjahr in der BR Deutschland, den Niederlanden und in Belgien abgenommen. Im Vereinigten Königreich hat sie dagegen leicht zugenommen.

2. Verbraucherpreise

Der Verbraucherpreisindex für die EG insgesamt stieg zwischen März und April 1982 um 1,2%. Die Steigerung gegenüber dem Vormonat war stark in Griechenland (3,0%), im Vereinigten Königreich (2,0%) in Belgien (1,2%) und Frankreich (1,1%). In den übrigen Ländern der EG lagen die Steigerungsraten zwischen 0,3 und 0,9%. Gegenüber dem Monat April 1981, stiegen die Preise im (gewogenen) Durchschnitt um 11,2%. Dies ist die niedrigste Steigerungsrate für eine Zwölfmonate Periode seit August 1979, und dürfte hauptsächlich dem Rückgang der Inflation im Vereinigten Königreich und in Italien zu verdanken sein.

3. Index der industriellen Produktion im Februar 1982 stabilisiert

Der vorläufige Index der industriellen Produktion der Gemeinschaft belief sich im Februar 1982 auf 120,3 (1975=100), was einem Rückgang um etwa 1% gegenüber dem Monat Februar 1981 entspricht, der durch eine kurzlebige Aufwärtsbe-

wegung der industriellen Produktion gekennzeichnet war. Für die beiden ersten Monate des Jahres entspricht dagegen der mittlere Index dem des entsprechenden Zeitraums 1981.

Nach Saisonbereinigung liegt der Index des Monats Februar bei 114,8 (1975=100) und bleibt damit gegenüber dem Vormonat fast unverändert (-0,1%).

Was die drei großen Gruppen von Industrieerzeugnissen angeht, so sind bei den Grundstoff- und Produktionsgütern sowie bei den Verbrauchsgütern Stagnationstendenzen festzustellen (Wachstum im Februar 0,1% bzw. 0,4%), während die Produktion der Investitionsgüter trotz einer Steigerung im Februar 1982 weiterhin eindeutig negativ ausgerichtet bleibt (-1,4%).

4. Eisen und Stahl

Die Rohstahlerzeugung der Gemeinschaft (ohne Griechenland) lag im April 1982 bei 10,5 Mio t und zeigte damit wiederum eine Tendenz zur Stabilisierung (+0,2% gegenüber März 1982 nach Saisonbereinigung). Diese Zahl liegt um nur 1,7% höher als die Zahl von April 1981.

Wie schon in den drei vorangegangenen Monaten gingen auch im Februar 1982 die Neuaufträge (Massenstähle) zurück (nach Saisonbereinigung -2,3% gegenüber Januar 82 und -3,4% gegenüber Februar 1981). Dieser Rückgang macht sich auf dem EGKS-Markt ebenso deutlich bemerkbar wie beim Handel mit Drittländern.

Die Zahlen für die EG 1981 zeigen einen deutlichen Rückgang der Einfuhren aus Drittländern (etwa 1/4 gegenüber 1980), während die Einfuhren nach Drittländern mit rd. 5% leicht angestiegen sind.

5. EG-Aussenhandel

Im letzten Vierteljahr 1981 stieg der Wert der Ausfuhren nach Nicht-EG-Staaten gegenüber dem entsprechenden Quartal des Vorjahres um 26%. Die Ausfuhren nach anderen westlichen Industrieländern stiegen etwas langsamer (23%), wobei der größte Teil dieser Zunahme auf die Ausfuhren nach den Vereinigten Staaten entfiel (+50%). Die Ausfuhren nach den Entwicklungsländern zeigten eine mehr als durchschnittliche Zuwachsrate (36%), wobei besonders starke Steigerungen bei den OPEC- und den ASEAN-Ländern zu verzeichnen waren (52% bzw. 41%). Die Ausfuhren nach Osteuropa sanken gegenüber dem letzten Quartal 1980 um 3%. Eine Aufgliederung des Ausfuhren nach großen Erzeugnisgruppen zeigt, daß die Mineralölverarbeitung (+47%), der Maschinen- und Fahrzeugbau (+31%), das sonstige verarbeitende Gewerbe (29%) und die Rohstoffherzeugung (28%) die Bereiche mit überdurchschnittlichen jährlichen Zuwachsraten waren.

Im gleichen Zeitraum stiegen die Einfuhren aus Drittländern um 12%.

6. Innergemeinschaftlichen Handel

Die innergemeinschaftlichen Einfuhren lagen in den drei Monaten bis Januar 1982 um etwa 17% höher als im selben

Zeitraum ein Jahr zuvor (bei der Berechnung wurden lediglich Daten aus acht der zehn Mitgliedstaaten zugrundegelegt).

7. Energie—Förderung der Steinkohlenzechen im Jahr 1981

1981 wurden in der Gemeinschaft 14 Steinkohlenzechen stillgelegt, davon 13 im Vereinigten Königreich und eine in der Bundesrepublik Deutschland; diese Stilllegungen hatten jedoch nur geringe Auswirkungen auf die Förderkapazität und die Gesamtförderung (–1,4% bzw. –0,6%). Im Gegensatz dazu war ein Rückgang der Zahl der unter Tage beschäftigten Bergleute (–6 000 Bergleute, fast alle im Vereinigten Königreich) bei einem gleichzeitigen spürbaren Anstieg der Produktivität (im Durchschnitt +7 kg je Mann und Stunde in allen Erzeugerländern) festzustellen.

Die schlechte Konjunkturlage der Kohlenwirtschaft in der Gemeinschaft führte andererseits zu einem Anstieg der Haldenbestände bei den Steinkohlenzechen, die nunmehr 45,5 Millionen Tonnen (+24% im Vergleich zu Ende 1980) betragen.

Die Haldenbestände zum Jahresende entsprechen 18,5% der gesamten Jahresezeugung der Gemeinschaft. 1980 lag dieser Satz bei 14,8% und 1979 bei 11,1%. In Arbeitstagen ausgedrückt stellen die Haldenbestände den Gegenwert von durchschnittlich 43,4 Fördertagen für alle Erzeugerländer dar. Diese Zahlen schwanken jedoch beträchtlich von Land zu Land. Der Höchstwert liegt bei etwa 93 Fördertagen für Frankreich und der niedrigste Wert bei etwa 8 Tagen für Belgien. Im Fall der Bundesrepublik Deutschland und des Vereinigten Königreichs liegen diese Werte bei 39 bzw. 41 Tagen.

Technischer Hinweis

Wir machen die Leser darauf aufmerksam, daß es aus technischen Gründen noch nicht möglich war, alle Angaben für Griechenland und EUR 10 im Abschnitt Aussenhandel (Tabellen 079-135) auszuweisen. Darüber hinaus bedeuten die Begriffe « Intra-EG » und « Extra-EG » Intra-9 und Extra-9 für Angaben bis einschließlich Dezember 1978 und « Intra-10 » und « Extra-10 » für Angaben ab Januar 1979 (Tabellen 066-123).

Notice

Eurostatistics — data for short-term economic analysis is one of three key Eurostat publications designed to give the reader an overview of the most important quantitative information available for the Community and Member States. The other publications in this series are Basic Statistics giving data for a specific year, and Eurostat review with its summary of the Community in figures over the past 10 years.

A monthly publication with current economic data must be continually adapted and updated. At the beginning of 1982 a major modification took place with the inclusion of data for Greece and a change in presentation. Totals for the 10-member Community are being progressively introduced in 1982. Once sufficient data are available, the base year 1975 which is fundamental to this publication will be replaced with 1980. At a later stage it is planned to add data for the two applicant countries, Portugal and Spain, as well as for the United States and Japan.

Four kinds of information are published in Eurostatistics. Pages 9 and 10 offer an article 'In brief' which looks at the latest trends in the data available. Pages 15 to 20 provide the reader with a visual presentation of the most important economic series for the Community and the Member States. Starting on page 23 there are 56 pages of 'Community tables'. This section contains data harmonized by Eurostat on the basis of common criteria. The most recent data are provisional and in some cases estimated by Eurostat. Finally there is a section 'Tables by country' which contains a selection of economic indicators most often used in each country. These are national series based on national definitions. For comparison a table for the United States is also included.

For all series, historical data are available on request from Eurostat's data bank Cronos. Statistical bulletins on unemployment, prices, industrial production, balance of payments, external trade and energy are also published monthly or quarterly. Eurostatistics itself contains an absolute minimum of methodological notes. Detailed information on definitions and methodology may be obtained from Eurostat.

Eurostatistics is published at the end of each month in a single edition in German, English and French. A supplement with translations of titles and explanatory notes exists in Danish, Greek, Italian and Dutch, and it is available on request.

Contents

'In brief'	Page 9
Graphics	15
COMMUNITY TABLES	21
1. National accounts ESA	23
Volume	23
Price	24
2. Employment	25
Population	25
Employment	26
3. Unemployment	28
4. Index of industrial production	31
Industry, construction	31
Production by category	32
Production by branch	33
Branches in difficulty	35
5. Opinions in industry¹	37
6. Output	41
Industrial products	41
Agricultural products	45
7. External trade	46
Main indicators	46
Extra-Community trade	49
Intra-Community trade	55
Trade by country	61
8. Prices	65
Consumer prices	65
Producer prices	68
Wages and salaries in industry	69
9. Financial statistics	70
Exchange rates	70
Main financial statistics	72
10. Balance of payments	74
Main balances	74
TABLES BY COUNTRY	79
Belgique/België	85
Danmark	86
BR Deutschland	87
EMAAΔA	88
France	89
Ireland	90
Italia	91
Luxembourg	92
Nederland	93
United Kingdom	94
United States	95

Symbols and abbreviations

—	Nil
0	Data less than half the unit used
:	No data available
1-4	from 1 to 4
6+8	6 and 8
%	Per cent
%, T4/T0	Percentage increase on the corresponding quarter of the previous year
%, T12/T0	Percentage increase on the corresponding month of the previous year
%, BALANCE	Balance between positive replies (increase, improvement in the situation) and negative replies (reduction, worsening of the situation) in the short-term-trends enquiry conducted among heads of enterprises in the Community
*	Seasonally adjusted (Tables by country)
1975 = 100	Reference year
EUR 9 = 100	Data for countries expressed as a percentage of the Community of 9 total
EUR 10 = 100	Data for countries expressed as a percentage of the Community of 10 total
MIO	Million
MRD	Thousand million
T	Tonne
TOE	Tonne of oil equivalent
GWH	Gigawatt hour (= 10 ⁶ kWh)
M3	Cubic metre
DM	Deutschmark
FF	French franc
LIT	Italian lira
HFL	Dutch guilder
BFR	Belgian franc
LFR	Luxembourg franc
UKL	Pound sterling
IRL	Irish pound
DKR	Danish crown
USD	US dollar
ECU	European currency unit
SDR	Special Drawing Right
EC	European Communities
Eurostat	Statistical Office of the European Communities
EUR 9	Total of the member countries of the EC until 1980
EUR 10	Total of the member countries of the EC from 1981
UEBL/BLEU	Belgo-Luxembourg Economic Union
ACP	African, Caribbean and Pacific countries of the Lomé Convention
ESA	European System of Integrated Economic Accounts
NACE	General Industrial Classification of Economic Activities within the European Communities
SITC	Standard International Trade Classification

(¹) The data included in this section of the bulletin are results from a short-term-trends enquiry conducted among heads of enterprises in the Community. More detailed data appear in *European Economy*.

Eurostatistics: In Brief

1. Unemployment

At the end of April 1982 there were 10.3 million registered unemployed in the European Community of the 'Nine', equivalent to 9.3% of the civilian working population. The total of registered unemployed was slightly lower than at end-March 1982 in all member States with the exception of the United Kingdom and Ireland. The reduction of -1.5% for the Community as a whole was, however, less than the -3% usually observed in April. The seasonally adjusted figures therefore show a further increase, in excess of 1%, between end-March and end-April.

The upward trend in the seasonally adjusted figures of registered unemployed is general. As in the previous months it remains particularly marked in the F.R. of Germany, the Netherlands and Luxembourg. The rate of increase in Italy and Ireland, which had been moderate, is tending to rise. Unemployment in the United Kingdom having remained stable for two months, has resumed its upward trend and the number of persons registered at public employment offices has once again gone above the 3 million mark.

The number of young persons aged under 25 years registered as unemployed has evolved in a fairly similar way to that of total unemployment. In the case of Italy, however, the increase in their number has been greater, and in that country at the end of April 1982 young persons aged under 25 years represented almost half of all registered unemployed.

Vacancies notified remain very low by comparison with numbers seeking work. Although the number of vacancies increased very slightly on the preceding month, they remain well below the level of a year earlier, in the R.F. of Germany, the Netherlands and Belgium; in the United Kingdom, however, the figures show some improvement.

2. Consumer prices

The consumer price index for the Community rose by 1.2% between March and April. There was a large month on month increase in Greece (3.0%), the United Kingdom (2.0%), Belgium (1.2%) and France (1.1%). In the other member states the rates were between 0.3 and 0.9%. Compared with April 1981, the (weighted) price increase for the Community rose by 11.2%. This is the lowest annual rate since August 1979 and may be broadly accounted for by the decrease in the inflation rates in the United Kingdom and Italy.

3. Index of industrial production stabilised in February 1982

The provisional index of industrial production in the Community for February 1982 stood at 120.3 (1975=100), a fall of around 1% compared with February 1981 which was characterized by a short-lived rise in industrial production. On the other hand, the average level of the index for the first two months of the year tallied with that for the corresponding period in 1981.

The seasonally adjusted February index stood at 114.8 (1975=100) and therefore remains almost unchanged (-0.1%) in relation to the previous month.

As for the three main categories of industrial products, the trend was towards stagnation for intermediate goods and consumer goods (growth rates of 0.1% and 0.4% respectively in February), while capital goods firmly maintained their downward trend (-1.4%) despite a rise in February 1982.

4. Iron and Steel

Community production of crude steel (ex. Greece) for April 1982, at 10.5 mto, once more showed a tendency towards stabilization (+0.2% deseasonalized compared with March 82). This figure is just 1.7% higher than that of April 1981.

For the fourth consecutive month new orders (ordinary steels) fell in February 82 (-2.3% deseasonalized compared with January 82 and -3.4% compared with February 81). This drop is as marked in the market with the ECSC as it is with Third Countries.

Figures for the E.C. for 1981 show a marked drop in imports from Third Countries (around 1/4 compared with 1980), while exports to Third Countries rose slightly by around 5%.

5. Extra-EC Trade

In the last quarter of 1981, the value of exports to non-EC states was 26 per cent up on the corresponding quarter of the year before. Exports to other western industrialised countries grew at a slightly slower rate (23 per cent) and most of this rise was accounted for by exports to the United States (up 50 per cent). Exports to developing countries showed a higher than average growth rate (36 per cent) buoyed up by large rises to OPEC (52 per cent) and ASEAN (41 per cent). Exports to Eastern Europe were 3 per cent down compared with the last quarter of 1980. The breakdown of exports by broad product groupings shows that fuel products (up 47 per cent), machinery and transport equipment (up 31 per cent), miscellaneous manufactured articles (29 per cent) and raw materials (28 per cent) were the areas with above average year on year growth.

Over the same period, imports from third countries grew by 12 per cent.

6. Intra-EC Trade

Intra-EC imports in the three months to January 1982 were around 17 per cent higher than the same period the year before (based on data from eight of the ten member states only).

7. Energy — Activity of Hard Coal Mines in 1981

There were 14 pit closures in the Community in 1981, all but one of these being in the United Kingdom (the other one being in the Federal Republic of Germany), but the effect on productive capacity and total production was only slight (of the order

–1.4% and –0.6% respectively). The number of miners employed underground dropped by 6 000 (again, almost all of this being accounted for by the United Kingdom), while productivity improved substantially (+7 kg per man/hour for the producer countries as a whole).

Because of the slack situation in the Community coal industry, colliery stocks increased by 24% over the level recorded at the end of 1980 to a total of 45.5 million tonnes.

Stock levels at the end of 1981 corresponded to 18.5% of the total annual production of coal in the Community, compared with 14.8% in 1980 and 11.1% in 1979. In terms of days worked, stocks were equivalent to 43.4 days' worth of production for the producer countries as a whole. However, these figures vary widely from country to country, from a maximum of

some 93 days in France to a minimum of some 8 days in Belgium. The corresponding figures for the Federal Republic of Germany and the United Kingdom were 39 and 41 days respectively.

Technical Note

The reader's attention is drawn to the effect that for technical reasons it has not been possible to include all Greek and EUR 10 data in the section External Trade (Tables 079-135). In addition, the terms 'intra-EC' and 'extra-EC' signify intra 9 and extra 9 for data up to and including December 1978 and 'intra 10' and 'extra 10' for data starting from January 1979 (Tables 066-123).

Avertissement

Eurostatistiques — données pour l'analyse de la conjoncture est l'une des trois publications clés d'Eurostat, destinées à donner au lecteur un aperçu des informations quantitatives les plus importantes disponibles concernant la Communauté et les États membres. Les autres publications de cette série sont les Statistiques de base fournissant des données pour une année spécifique déterminée et la Revue de l'Eurostat qui passe en revue dix ans de la Communauté sous forme de tableaux chiffrés.

Une publication mensuelle contenant des données économiques conjoncturelles d'actualité doit être continuellement adaptée et mise à jour. Au début de 1982, une modification importante est intervenue avec l'inclusion de données concernant la Grèce et un changement de présentation. Des totaux pour la Communauté de dix membres seront progressivement introduits en 1982. Lorsque l'on disposera de données en nombre suffisant, l'année 1975 — année de référence pour cette publication — sera remplacée par 1980. Il est prévu ultérieurement d'ajouter les données concernant les deux pays candidats à l'adhésion — à savoir l'Espagne et le Portugal — ainsi que pour les États-Unis et le Japon.

Eurostatistiques publie quatre types d'informations. Les pages 13 et 14 contiennent un article « En bref » dans lequel les dernières tendances pouvant être dégagées à partir des données disponibles sont examinées. Les pages 15 à 20 fournissent au lecteur une présentation visuelle des séries économiques les plus importantes pour la Communauté et les États membres. Des « tableaux communautaires » sont présentés sur 56 pages à partir de la page 23. Cette section contient des données harmonisées par Eurostat sur la base de critères communs. Les données les plus récentes sont provisoires et, dans certains cas, estimées par Eurostat. Enfin, la section « tableaux par pays » contient une sélection des indicateurs économiques les plus souvent utilisés dans chaque pays. Ce sont des séries nationales fondées sur des définitions nationales. A des fins de comparaison, un tableau concernant les États-Unis est également inclus.

Pour toutes les séries, des données historiques sont disponibles sur demande auprès de la banque de données d'Eurostat, CRONOS. Les bulletins statistiques sur le chômage, les prix, la production industrielle, la balance des paiements, le commerce extérieur et l'énergie sont également publiés sur une base mensuelle ou trimestrielle. En soi, Eurostatistiques contient un minimum de notes méthodologiques. Une information détaillée concernant les définitions et la méthodologie peut-être obtenue auprès d'Eurostat.

Eurostatistiques est publié à la fin de chaque mois dans une seule édition en allemand, anglais et français. Un supplément contenant les traductions des titres et des notes explicatives existe en danois, grec, italien et néerlandais et est disponible sur demande.

Table des matières

	<i>Page</i>
« En bref »	13
Graphiques	15
TABLEAUX COMMUNAUTAIRES	21
1. Comptes nationaux SEC	23
Évolution en volume	23
Évolution des prix	24
2. Emploi	25
Population	25
Emploi	26
3. Chômage	28
4. Indices de la production industrielle	31
Industrie, construction	31
Production par catégorie	32
Production par branche	33
Production des branches sensibles	35
5. Opinions dans l'industrie (1)	37
6. Production	41
Produits industriels	41
Produits agricoles	45
7. Commerce extérieur	46
Principaux indicateurs	46
Commerce extracommunautaire	49
Commerce intracommunautaire	55
Commerce par pays	61
8. Prix	65
Prix à la consommation	65
Prix à la production	68
Salaires dans l'industrie	69
9. Statistiques financières	70
Taux de change	70
Principales statistiques financières	72
10. Balance des paiements	74
Principaux soldes	74
TABLEAUX PAR PAYS	79
Belgique/België	85
Danmark	86
BR Deutschland	87
ΕΛΛΑΔΑ	88
France	89
Irland	90
Italia	91
Luxembourg	92
Nederland	93
United Kingdom	94
United States	95

Signes et abréviations

—	Néant
0	Donnée inférieure à la moitié de l'unité utilisée
:	Donnée non disponible
1-4	De 1 à 4
6+8	6 et 8
%	Pourcentage
%, T4/T0	Accroissement en pourcentage d'un trimestre sur le trimestre correspondant de l'année précédente
%, T12/T0	Accroissement en pourcentage d'un mois sur le mois correspondant de l'année précédente
%, SOLDE	Solde entre les réponses positives (accroissement, amélioration de la situation) et les réponses négatives (diminution, détérioration de la situation) à l'enquête de conjoncture auprès des chefs d'entreprise de la Communauté
*	Désaisonnalisé (tableaux par pays)
1975 = 100	Année de base
EUR 9 = 100	Données des pays exprimées en pourcentage total de la Communauté à neuf (= 100)
EUR 10 = 100	Données des pays exprimées en pourcentage du total de la Communauté à dix
MIO	Million
MRD	Milliard
T	Tonne métrique
TEP	Tonne équivalent pétrole
GWH	Gigawattheure = 10 ⁶ kWh
M3	Mètre cube
DM	Deutsche Mark
FF	Franc français
LIT	Lire italienne
HFL	Florin néerlandais
BFR	Franc belge
LFR	Franc luxembourgeois
UKL	Livre sterling
IRL	Livre irlandaise
DKR	Couronne danoise
USD	Dollar US
ECU	Unité monétaire européenne
DTS	Droits de tirages spéciaux
CE	Communautés européennes
Eurostat	Office statistique des Communautés européennes
EUR 9	Ensemble des pays membres des Communautés européennes jusqu'à 1980
EUR 10	Ensemble des pays membres des Communautés européennes à partir de 1981
UEBL/BLEU	Union économique belgo-luxembourgeoise
ACP	Pays d'Afrique, des Caraïbes et du Pacifique — Convention de Lomé
SEC	Système européen de comptes économiques intégrés
NACE	Nomenclature générale des activités économiques dans les Communautés européennes
CTCI	Classification type pour le commerce international

(1) Les données contenues dans cette partie du Bulletin représentent les résultats de l'enquête de conjoncture auprès des chefs d'entreprise de la Communauté. Des données plus détaillées paraissent dans « Économie européenne ».

Eurostatistiques : En bref

1. Chômage

Le nombre des personnes inscrites au chômage dans la Communauté européenne des Neuf s'élevait à 10,3 millions à la fin du mois d'avril 1982. Le taux de chômage enregistré par rapport à la population active civile était alors de 9,3%. Le nombre brut des chômeurs enregistrés est en légère diminution par rapport à la fin du mois de mars 1982 dans tous les États membres à l'exception du Royaume-Uni et de l'Irlande. La décroissance de -1,5% pour l'ensemble de la Communauté des Neuf reste toutefois inférieure aux -3% que l'on observe habituellement au mois d'avril. C'est donc en fait une nouvelle progression supérieure à +1% que l'on a constaté pour les chiffres corrigés des variations saisonnières entre la fin mars et la fin avril 1982.

Cette augmentation du nombre désaisonnalisé des chômeurs enregistrés est générale. Comme au cours des mois précédents elle reste particulièrement vive en R.F. d'Allemagne, aux Pays-Bas et au Luxembourg. L'Italie et l'Irlande, qui avaient des taux de progression du chômage modérés, voient une accélération de cette progression. Quant au Royaume-Uni, après deux mois de stabilisation, le chômage a repris sa progression et le chiffre des personnes inscrites auprès des bureaux de placement a dépassé à nouveau les 3 millions.

Le nombre des jeunes de moins de 25 ans inscrits au chômage évolue de façon assez similaire à celui de l'ensemble des chômeurs. Toutefois leur nombre et leur progression sont plus importants en Italie où, à la fin avril 1982, les jeunes de moins de 25 ans constituaient pratiquement la moitié de l'ensemble des chômeurs enregistrés.

Les offres d'emploi restent extrêmement basses par rapport aux demandes d'emploi. Si par rapport au mois précédent elles ont en général très légèrement progressé, elles sont beaucoup moins nombreuses que l'année dernière en R.F. d'Allemagne, aux Pays-Bas et en Belgique; les chiffres semblent par contre se redresser au Royaume-Uni.

2. Prix à la consommation

L'indice des prix à la consommation pour l'ensemble de la Communauté européenne entre mars et avril était de 1,2%. Cette hausse était forte en Grèce (3,0%), au Royaume-Uni (2,0%), en Belgique (1,2%) et en France (1,1%). Dans les autres États membres les taux se trouvaient entre 0,3 et 0,9%. Par rapport au mois d'avril 1981, la hausse (pondérée) des prix à la consommation était de 11,2%. Ce taux annuel est le plus bas réalisé depuis août 1979 et s'explique largement par la diminution des taux d'inflation au Royaume-Uni et en Italie.

3. Stabilisation de la production industrielle communautaire en février 1982

L'indice provisoire de la production industrielle dans la Communauté pour le mois de février 1982 s'établit à 120,3 (1975 x 100), ce qui correspond à une baisse de l'ordre de 1 % par rapport au mois de février 1981, dont on se souvien-

dra qu'il était caractérisé par un mouvement isolé de hausse de la production industrielle. Pour les deux premiers mois de l'année, en revanche, le niveau moyen de l'indice coïncide avec celui de la période correspondante de 1981.

Après correction des variations saisonnières, l'indice de février s'inscrit à 114,8 (1975=100) et reste donc pratiquement inchangé (-0,1%) par rapport au mois précédent.

Au niveau des trois grands regroupements de produits industriels on note des tendances à la stagnation pour les biens intermédiaires et les biens de consommation (croissance resp. de -0,1% et 0,4% en février), alors que la production des biens d'investissement reste orientée négativement (+1,4%), malgré une hausse de la production en février 1982.

4. Acier

La production communautaire d'acier brut (sans la Grèce) a marqué de nouveau en avril 1982 avec 10,5 miot, une tendance à la stabilisation (+0,2% désaisonnalisée par rapport à mars 1982). Ce chiffre n'est supérieur que de 1,7% à la production d'avril 1981. Pour le quatrième mois consécutif, les commandes nouvelles (acières courants) en février 1982 ont connu une diminution de 2,3% (désaisonnalisée par rapport à janvier 82, et -3,4% par rapport à février 1981). Cette baisse s'est fait sentir aussi bien sur le marché CECA que sur le marché pays-tiers. Les chiffres du C.E. pour 1981 indiquent une diminution notable des importations en provenance des pays-tiers (environ -1/4 par rapport à 1980) tandis que les exportations vers les pays-tiers se sont légèrement accrues.

5. Commerce extra-communautaire

Au dernier trimestre de 1981, la valeur des exportations vers des pays-tiers était de 26 % plus élevée qu'au même trimestre de 1980. Cette hausse peut être expliquée principalement par une augmentation de 50% des exportations vers les États-Unis. Les exportations vers les autres pays-tiers industrialisés occidentaux ont augmenté de 23%. Avec 36%, le taux de croissance des exportations vers les pays en voie de développement était au-dessus de la moyenne. Les chiffres pour l'OPEC et l'ASEAN étaient respectivement de 52% et 41%. Les exportations vers l'Europe de l'Est ont diminué de 3% par rapport au dernier trimestre de 1980. Une ventilation par classes de produits montre que les produits énergétiques (+47%), les machines et matériels de transport (+31%), les articles manufacturés divers et les matières premières (+28%) sont les domaines qui ont connu un taux de croissance annuel au-dessus de la moyenne. Pendant la même période, les importations des pays-tiers ont augmenté de 12%.

6. Commerce intra-communautaire

Les importations, intra-communautaires pour les trois mois jusqu'en janvier 1982 ont augmenté d'environ 17% par rapport à la même période de l'année précédente.

7. Énergie — Activité des mines de houille au cours de 1981

En 1981, on a enregistré la fermeture de 14 sièges dans la Communauté, soit 13 au Royaume-Uni et 1 en R.F. d'Allemagne, ce qui n'a eu que de faibles effets sur la capacité de production et sur la production totale (-1,4% et -0,6% respectivement). Par contre, on a observé une diminution du personnel employé au fond (-6 000 mineurs, en presque totalité au Royaume-Uni), accompagné d'un gain sensible de la productivité (+7 kg par homme/heure pour l'ensemble des pays producteurs).

D'autre part, la mauvaise conjoncture de l'économie charbonnière dans la Communauté a entraîné une hausse du niveau des stocks auprès des mines, qui ont atteint 45,5 millions de tonnes (+24% par rapport à fin 1980).

Les stocks en fin d'année correspondent à 18,5% de la production totale annuelle de la Communauté. Ce taux était de

14,8% en 1980 et de 11,1% en 1979. En termes de jours ouvrés, les stocks représentent 43,3 jours de production pour l'ensemble des pays producteurs. Cependant ces chiffres varient sensiblement au niveau des différents pays, avec un maximum d'environ 93 jours pour la France et un minimum d'environ 8 jours pour la Belgique. Pour la R.F. d'Allemagne et le Royaume-Uni, ces valeurs sont de 39 et 41 jours respectivement.

Note technique

Nous attirons l'attention de nos lecteurs sur le fait que pour des raisons techniques, il n'a pas été possible d'inclure toutes les données pour la Grèce et EUR 10 dans la section « Commerce extérieur » (tableaux 079-135). En outre, les titres « intra-CE » et « extra-CE » signifient « intra-9 » et « extra-9 » pour les données jusqu'en décembre 1978 inclus et « intra-10 » et « extra-10 » à partir de janvier 1979 (tableaux 066-123).

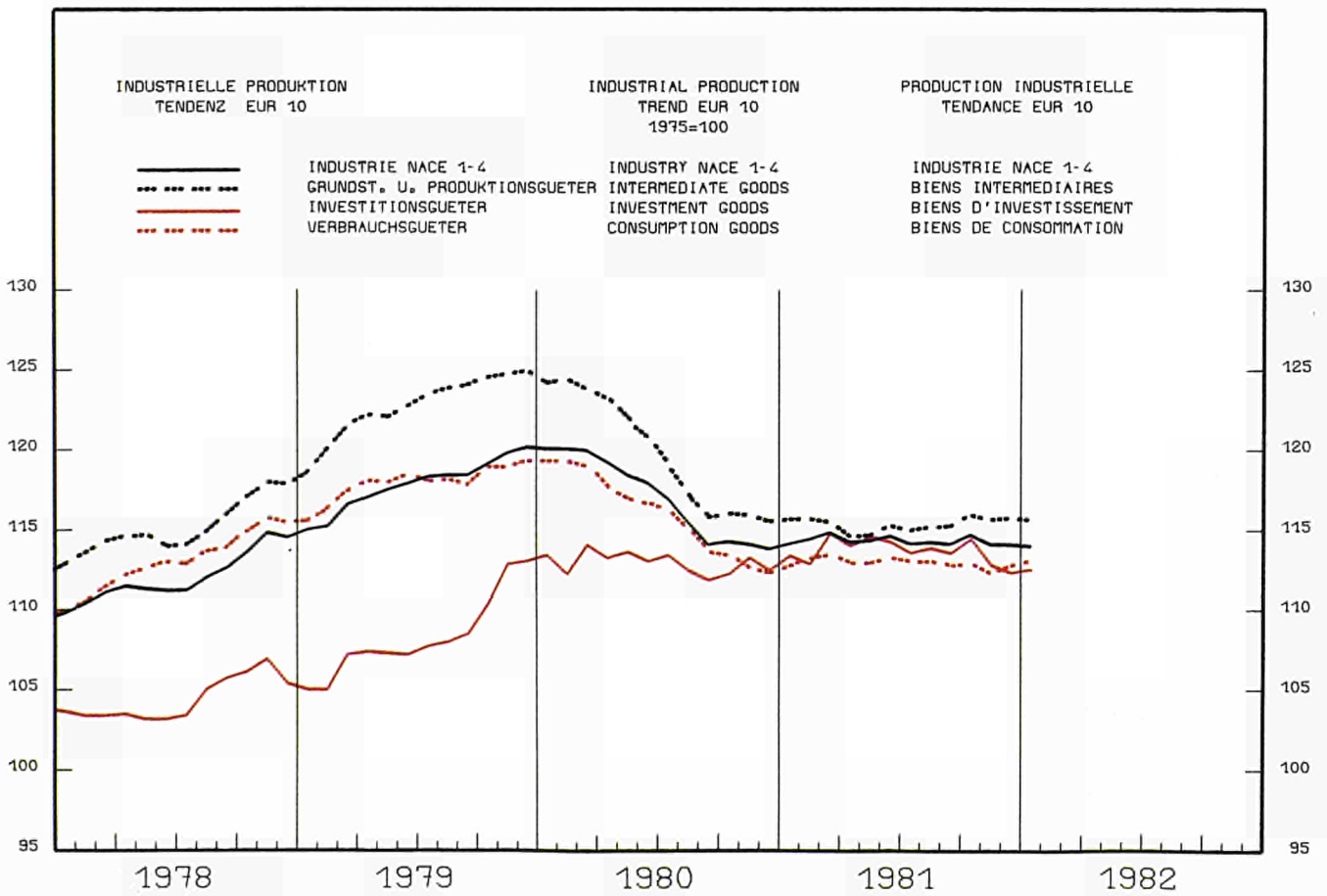
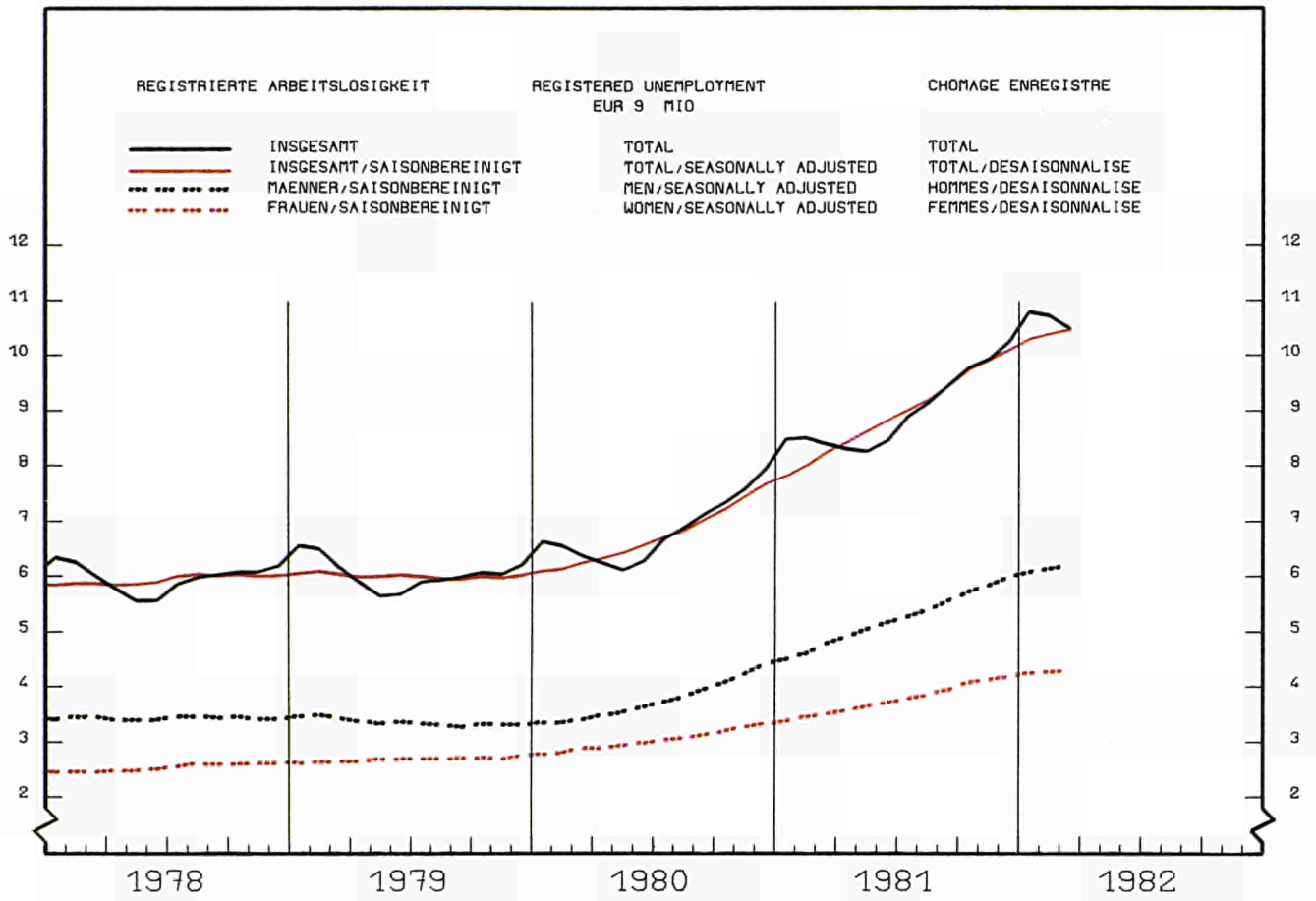

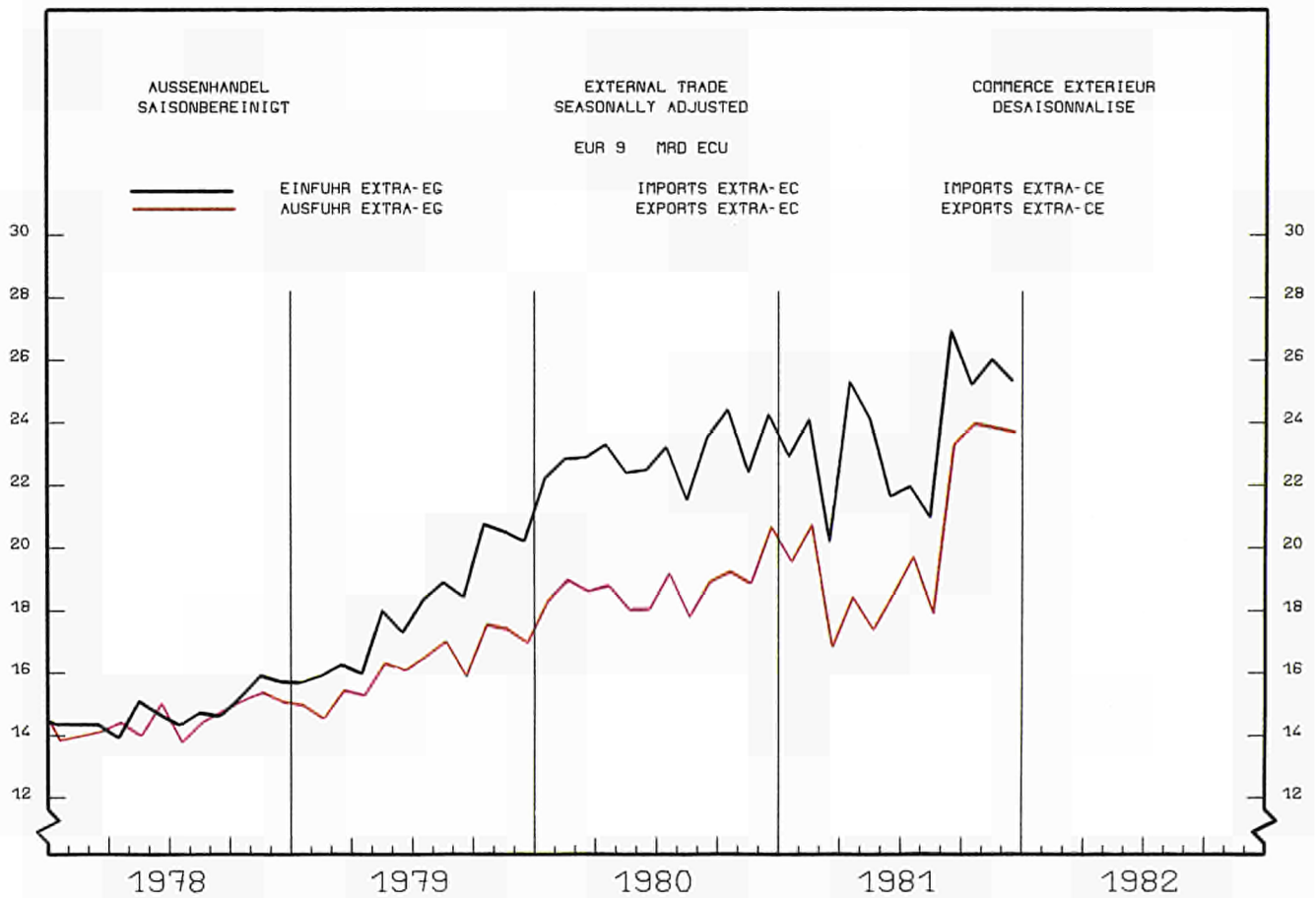
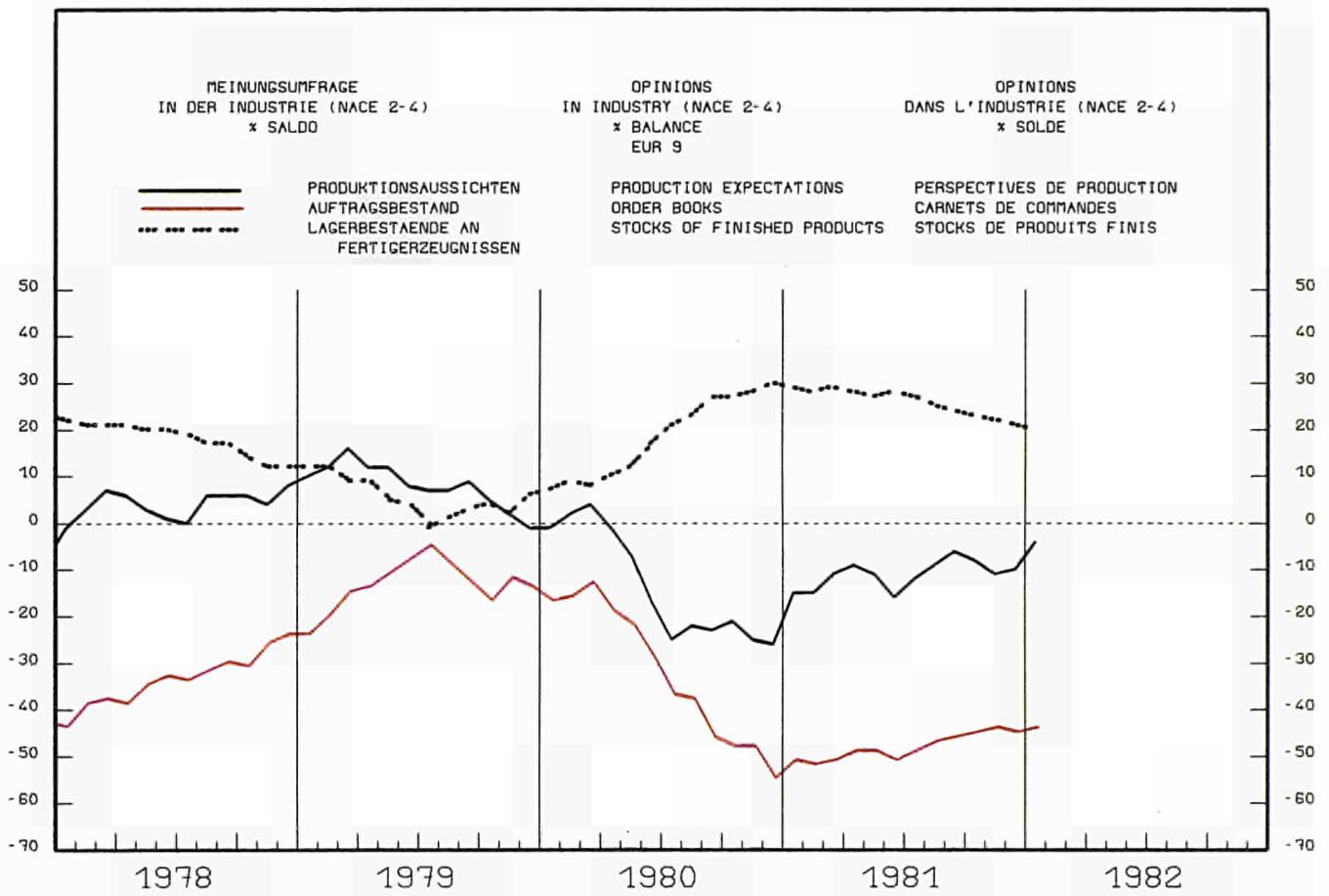

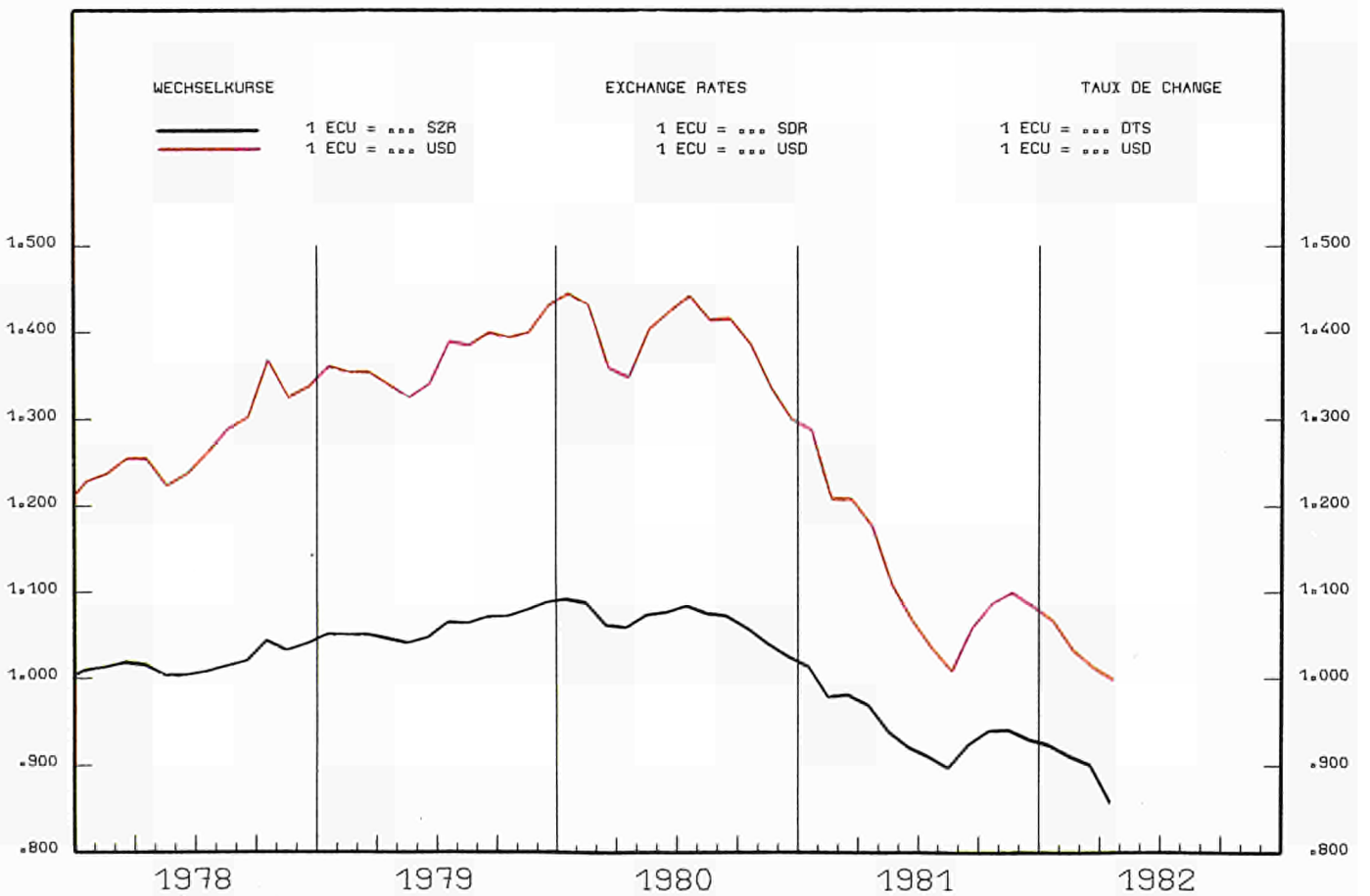
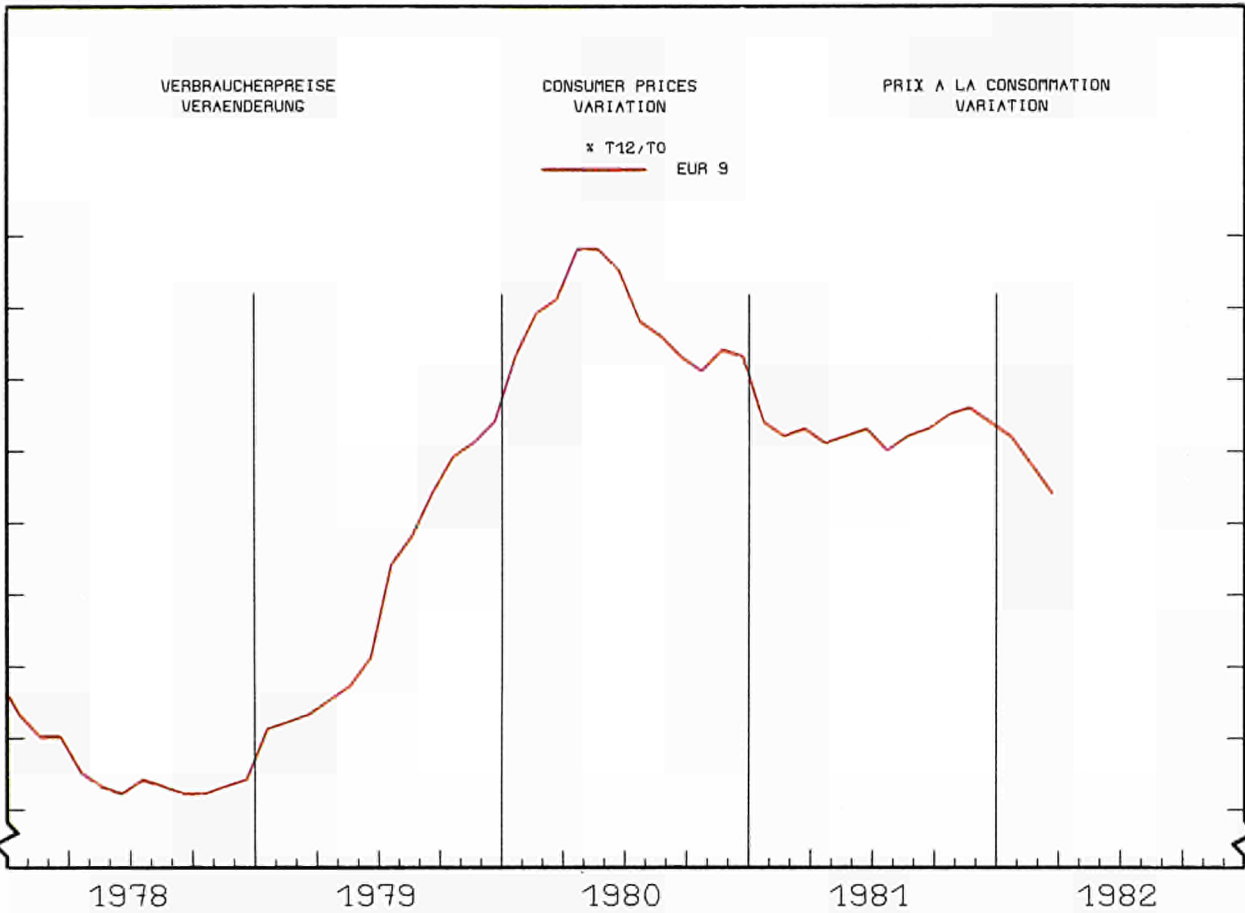

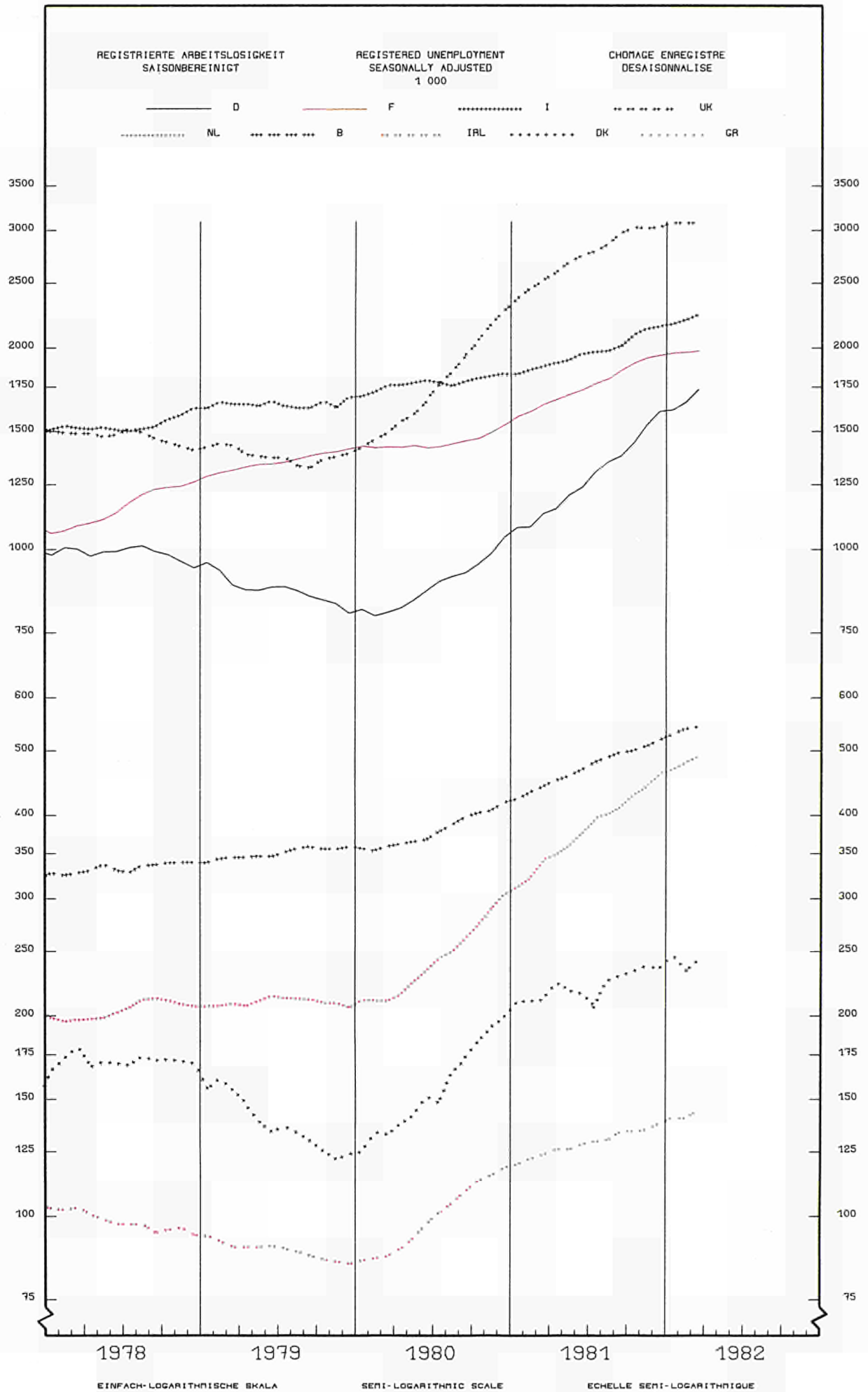

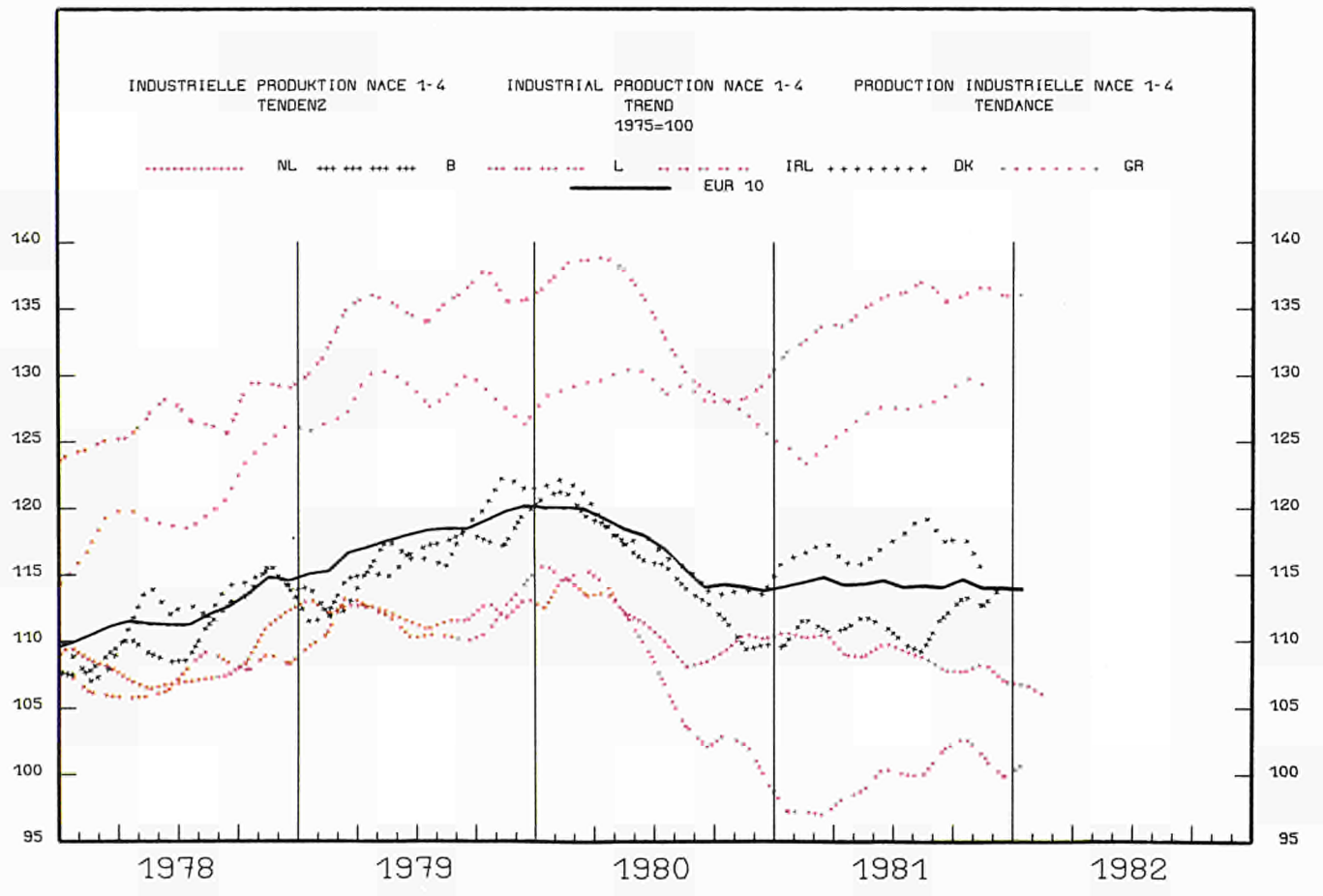
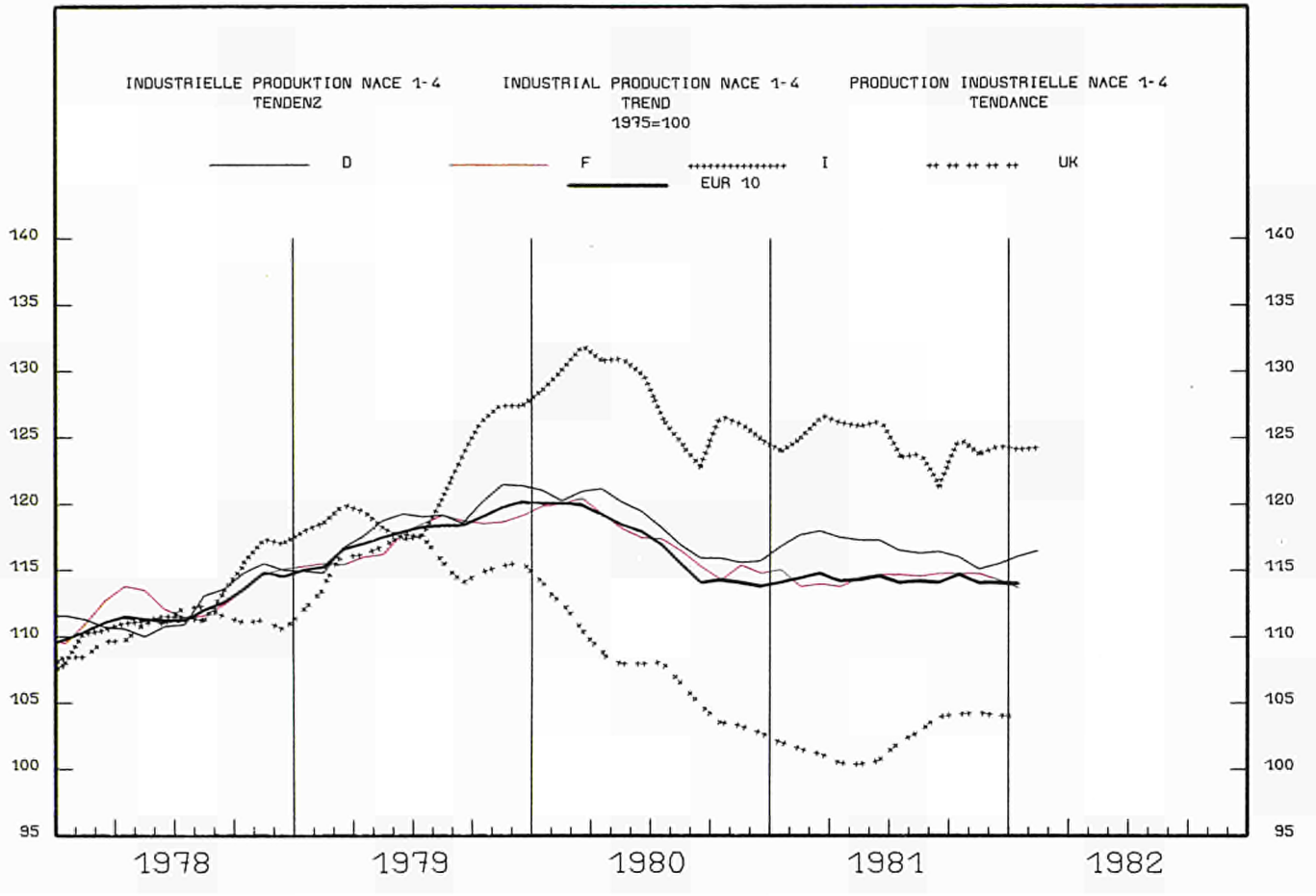

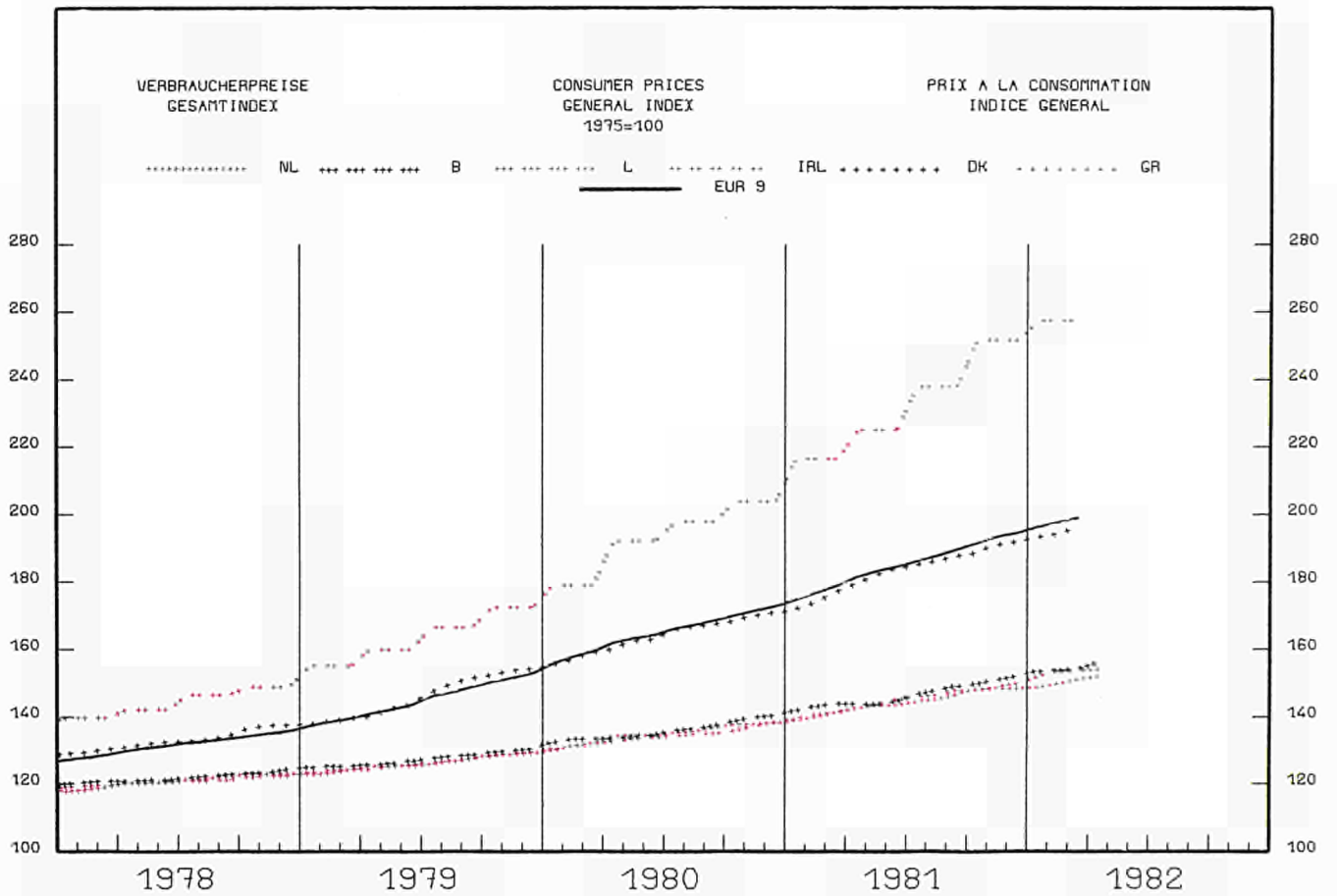
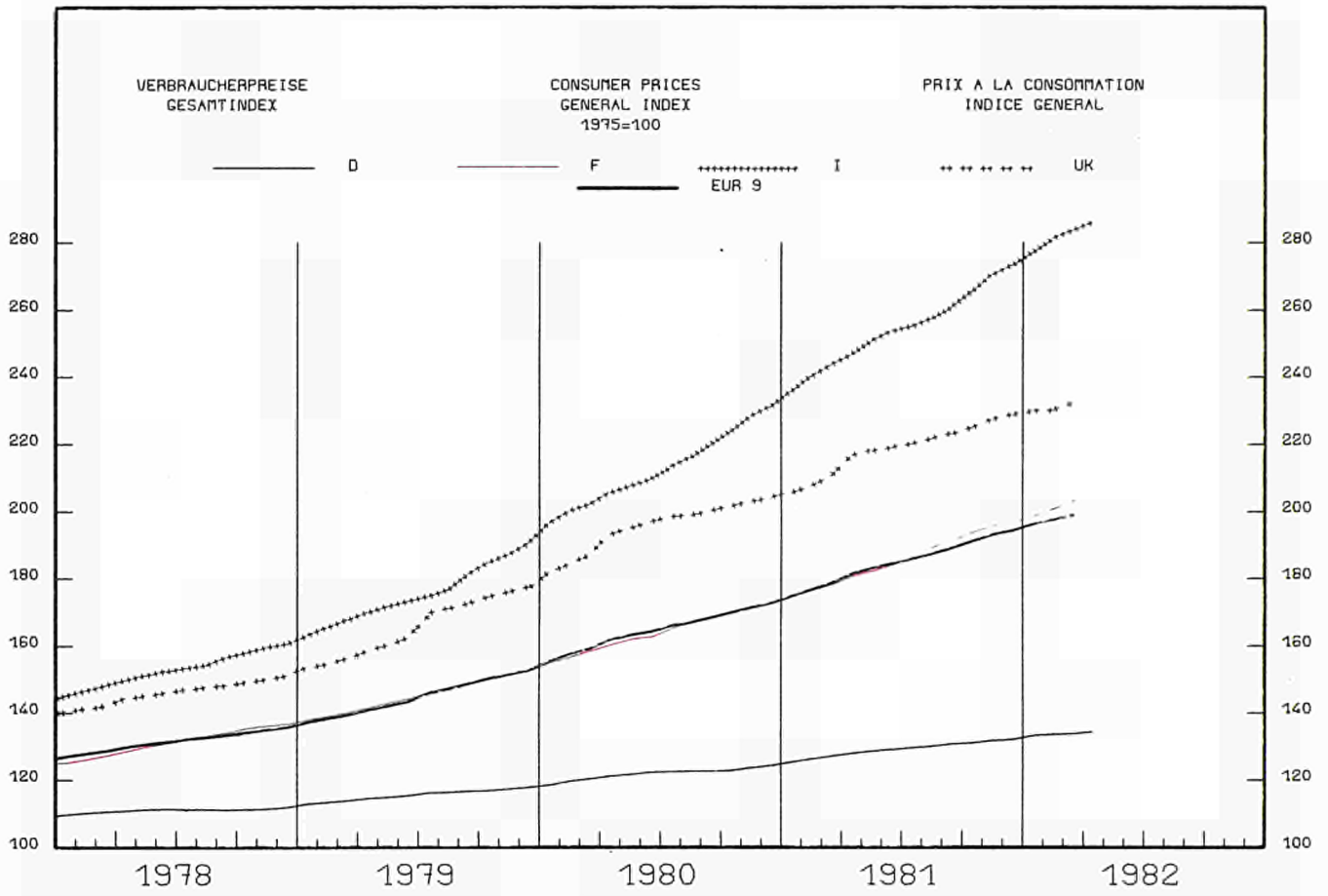

GEMEINSCHAFTSTABELLEN

COMMUNITY TABLES

TABLEAUX COMMUNAUTAIRES

	EUR9	BELGIQUE BELGIË	DANMARK	BR DEUTSCHLAND	ΕΛΛΑΔΑ	FRANCE	IRELAND	ITALIA	LUXEMBOURG	NEDERLAND	UNITED KINGDOM											
001 - BRUTTOINLANDSPRODUKT VERÄNDERUNG DES VOLUMENS	GROSS DOMESTIC PRODUCT CHANGE IN VOLUME											PRODUIT INTERIEUR BRUT EVOLUTION EN VOLUME										
	EUR9 - 100																					
1975	100,0	4,1	2,2	27,8	-	23,0	0,7	15,7	0,2	5,7	20,5											
	1975 - 100																					
1977	107,2	-	-	-	-	-	-	-	-	-	-											
1978	110,6	109,8	110,4	111,7	117,4	112,0	116,4	110,8	107,3	116,4	108,4											
1979	114,2	112,3	113,7	116,6	121,8	115,4	119,3	116,2	111,6	118,5	109,9											
1980	-	115,1	113,5	119,0	123,9	116,8	121,5	120,8	112,4	119,2	108,3											
	% T4/T0																					
1978 II	+3,9	+0,9	-	+3,9	-	+4,4	-	+3,2	-	-	+3,8											
III	+3,1	+2,1	-	+3,7	-	+3,7	-	+0,6	-	-	+3,7											
IV	+5,0	+4,6	-	+3,7	-	+4,7	-	+11,5	-	-	+2,2											
1979 I	+3,8	+1,1	-	+4,3	-	+4,0	-	+6,1	-	-	+0,8											
II	+3,6	+4,6	-	+4,9	-	+3,1	-	+4,1	-	-	+2,2											
III	+3,3	+4,2	-	+4,1	-	+4,9	-	+3,7	-	-	+0,2											
IV	+3,8	-	-	+4,5	-	+4,1	-	+5,5	-	-	+1,2											
1980 I	+4,6	-	-	+6,3	-	+3,7	-	+6,9	-	-	+1,7											
II	+1,3	-	-	+1,3	-	+2,3	-	+6,0	-	-	-3,5											
III	+0,8	-	-	+1,3	-	+0,4	-	+3,7	-	-	-1,5											
IV	-0,9	-	-	-0,7	-	-0,2	-	-0,3	-	-	-2,3											
1981 I	-1,8	-	-	-1,8	-	-1,6	-	-1,3	-	-	-2,4											
II	-	-	-	-0,2	-	+0,2	-	-	-	-	-											
III	-	-	-	+0,7	-	-	-	-	-	-	-											
002 - PRIVATER VERBRAUCH VERÄNDERUNG DES VOLUMENS	CONSUMPTION BY HOUSEHOLDS CHANGE IN VOLUME											CONSOMMATION PRIVEE EVOLUTION EN VOLUME										
	EUR9 - 100																					
1975	100,0	4,1	2,1	27,1	-	22,5	0,8	16,1	0,2	5,6	21,4											
	1975 - 100																					
1977	106,0	107,4	108,5	106,8	112,2	108,3	107,5	105,9	105,5	109,5	100,8											
1978	110,2	109,8	107,6	111,0	118,8	113,1	117,0	109,0	108,6	113,3	106,2											
1979	114,0	114,9	110,2	114,2	122,0	116,8	119,7	114,6	112,5	115,8	109,9											
1980	-	-	-	-	-	-	118,5	-	116,1	-	-											
	% T4/T0																					
1978 II	+4,5	+1,2	-	+4,4	-	+5,3	-	+2,2	-	+3,6	+5,7											
III	+4,5	+1,3	-	+3,9	-	+4,3	-	+2,2	-	+2,8	+7,2											
IV	+4,2	+3,7	-	+2,8	-	+5,1	-	+3,5	-	+2,6	+5,6											
1979 I	+4,6	+0,6	-	+4,0	-	+5,1	-	+5,5	-	+1,8	+4,3											
II	+5,6	+5,1	-	+4,6	-	+3,6	-	+5,8	-	+1,7	+8,6											
III	+3,0	+4,5	-	+1,8	-	+3,7	-	+4,6	-	-	+2,5											
IV	+3,7	-	-	+3,0	-	+3,5	-	+5,2	-	-	+3,6											
1980 I	+4,1	-	-	+3,9	-	+2,7	-	+5,4	-	-	+4,9											
II	+0,5	-	-	-0,8	-	+1,9	-	+5,6	-	-	-3,2											
III	+2,6	-	-	+2,7	-	+2,3	-	+4,7	-	-	+1,2											
IV	+1,3	-	-	+1,4	-	+1,8	-	+2,0	-	-	+0,1											
1981 I	-	-	-	-1,4	-	+1,1	-	-	-	-	-1,6											
II	-	-	-	-0,5	-	+2,6	-	-	-	-	-											
III	-	-	-	-1,2	-	-	-	-	-	-	-											
003 - BRUTTOANLAGENINVESTITIONEN VERÄNDERUNG DES VOLUMENS	GROSS FIXED CAPITAL FORMATION CHANGE IN VOLUME											FORMATION BRUTE DE CAPITAL FIXE EVOLUTION EN VOLUME										
	EUR9 - 100																					
1975	100,0	4,4	2,3	28,9	-	26,4	0,7	15,8	0,2	5,6	15,7											
	1975 - 100																					
1977	103,8	103,0	113,4	108,7	115,1	101,9	121,4	102,0	96,9	114,6	98,8											
1978	106,8	105,4	116,1	114,2	122,0	102,7	140,8	101,9	104,7	117,7	102,1											
1979	110,7	102,7	114,1	123,7	131,6	105,5	157,8	107,8	105,8	116,0	102,4											
1980	-	108,5	98,5	128,4	120,7	106,4	144,4	118,6	105,9	113,0	101,7											
	% T4/T0																					
1978 I	-0,5	-1,1	-	-0,7	-	-2,3	-	-5,3	-	+2,2	+8,0											
II	+2,8	-1,7	-	+5,9	-	+1,4	-	-2,8	-	+6,2	+5,0											
III	+3,2	+1,7	-	+6,6	-	+0,8	-	+1,0	-	+5,2	+2,9											
IV	+4,9	+6,2	-	+7,3	-	+4,8	-	+5,8	-	+3,3	-0,4											
1979 I	+3,0	-10,3	-	+4,4	-	+2,9	-	+9,4	-	-22,7	-5,9											
II	+6,0	-0,9	-	+11,3	-	+3,7	-	+10,1	-	+10,8	-4,4											
III	+4,9	-	-	+9,5	-	+5,8	-	-0,7	-	+2,9	+0,6											
IV	+6,3	-	-	+9,6	-	+5,4	-	+4,3	-	+6,8	+3,7											
1980 I	+9,6	-	-	+14,7	-	+6,8	-	+9,7	-	+35,4	+4,4											
II	+2,9	-	-	-0,4	-	+4,1	-	+10,2	-	-9,8	-0,4											
III	+2,0	-	-	+2,8	-	+0,2	-	+9,8	-	-	-4,1											
IV	-0,1	-	-	-1,3	-	-0,5	-	+10,2	-	-	-7,5											
1981 I	-3,6	-	-	-5,3	-	-2,6	-	+3,6	-	-	-9,4											
II	-	-	-	-	-	-2,5	-	-	-	-	-											

	EUR9	BELGIQUE BELGIË	DANMARK	BR DEUTSCHLAND	ΕΛΛΑΔΑ	FRANCE	IRELAND	ITALIA	LUXEMBOURG	NEDERLAND	UNITED KINGDOM
004 - BRUTTOINLANDSPRODUKT VERÄNDERUNG DER PREISE			GROSS DOMESTIC PRODUCT CHANGE IN PRICE						PRODUIT INTERIEUR BRUT EVOLUTION DES PRIX		
1975 = 100											
1977	121.7	-	-	-	-	-	-	-	-	-	-
1978	132.5	119.8	130.5	111.3	147.2	131.7	149.2	160.0	120.6	121.8	145.0
1979	146.0	124.9	140.6	115.6	174.7	145.6	167.7	185.1	128.9	126.9	166.9
1980	-	130.3	152.4	121.0	206.9	162.4	191.4	222.8	137.6	133.5	198.5
%, T4/T0											
1977 IV	9.5	5.0	-	-	-	8.4	-	16.1	-	-	13.0
1978 I	8.4	4.6	-	-	-	8.1	-	11.9	-	-	12.2
II	8.1	4.1	-	3.5	-	8.9	-	11.4	-	-	11.0
III	5.7	1.3	-	-6.9	-	9.8	-	16.2	-	-	10.3
IV	9.1	3.1	-	3.6	-	10.1	-	15.5	-	-	10.7
1979 I	9.3	0.1	-	3.7	-	11.0	-	14.6	-	-	10.7
II	9.7	1.2	-	3.7	-	9.6	-	16.3	-	-	12.6
III	10.2	1.8	-	3.7	-	9.0	-	14.3	-	-	17.4
IV	10.9	-	-	3.8	-	8.9	-	17.2	-	-	17.9
1980 I	11.8	-	-	3.4	-	8.8	-	21.1	-	-	19.4
II	13.0	-	-	5.2	-	10.0	-	19.6	-	-	21.9
III	-	-	-	5.5	-	-	-	22.5	-	-	17.8
IV	-	-	-	5.2	-	-	-	19.1	-	-	17.1
1981 I	-	-	-	4.2	-	-	-	17.6	-	-	15.1
005 - PRIVATER VERBRAUCH VERÄNDERUNG DER PREISE			CONSUMPTION BY HOUSEHOLDS CHANGE IN PRICE						CONSOMMATION PRIVEE EVOLUTION DES PRIX		
1975 = 100											
1977	122.5	115.7	121.2	108.4	126.9	120.0	133.7	139.5	115.8	115.2	133.0
1978	131.9	120.6	132.7	111.2	142.6	130.6	143.8	157.4	119.9	120.1	144.8
1979	145.0	125.0	145.4	115.7	168.6	144.3	163.1	180.9	126.9	125.3	162.9
1980	-	-	-	-	-	-	192.9	-	136.6	-	-
%, T4/T0											
1978 II	7.3	5.3	-	2.7	-	8.0	-	-	-	5.7	8.4
III	7.3	4.5	-	2.4	-	8.7	-	-	-	6.5	7.9
IV	7.4	3.8	-	2.3	-	9.5	-	-	-	5.4	8.1
1979 I	7.8	3.7	-	2.7	-	9.5	-	-	-	5.0	8.6
II	8.6	3.6	-	3.3	-	9.5	-	-	-	4.0	9.8
III	10.2	4.4	-	4.5	-	9.9	-	-	-	-	14.6
IV	11.3	-	-	5.0	-	10.1	-	-	-	-	15.8
1980 I	12.6	-	-	5.3	-	12.1	-	-	-	-	17.1
II	13.3	-	-	5.8	-	12.6	-	-	-	-	18.8
III	-	-	-	5.3	-	-	-	-	-	-	13.9
IV	-	-	-	5.2	-	-	-	-	-	-	13.1
1981 I	-	-	-	5.5	-	-	-	-	-	-	11.6
II	-	-	-	5.6	-	-	-	-	-	-	-
III	-	-	-	6.1	-	-	-	-	-	-	-
006 - BRUTTOANLAGENINVESTITIONEN VERÄNDERUNG DER PREISE			GROSS FIXED CAPITAL FORMATION CHANGE IN PRICE						FORMATION BRUTE DE CAPITAL FIXE EVOLUTION DES PRIX		
1975 = 100											
1977	121.4	114.5	117.9	106.7	137.4	121.9	138.6	141.5	110.7	115.9	127.7
1978	131.3	119.7	126.4	111.5	162.8	132.2	154.7	158.0	114.5	123.4	142.7
1979	145.2	125.1	136.6	118.4	198.8	146.2	175.9	183.2	122.5	131.7	163.9
1980	-	131.4	152.2	127.5	239.2	165.2	205.6	220.6	133.5	141.8	192.9
%, T4/T0											
1977 IV	8.1	3.3	-	3.4	-	7.3	-	15.3	-	7.4	11.0
1978 I	7.9	3.6	-	3.9	-	6.7	-	12.1	-	5.4	13.1
II	6.4	3.7	-	3.8	-	7.3	-	10.2	-	5.4	5.6
III	7.5	1.3	-	4.8	-	8.7	-	10.8	-	6.2	6.9
IV	9.5	1.2	-	4.8	-	9.3	-	11.6	-	5.4	16.4
1979 I	8.6	-6.2	-	4.2	-	8.5	-	12.8	-	4.7	12.5
II	8.7	-2.4	-	4.3	-	7.3	-	13.9	-	7.5	14.3
III	10.9	-	-	6.7	-	9.1	-	17.7	-	7.3	15.0
IV	11.7	-	-	6.8	-	8.1	-	21.1	-	7.6	17.2
1980 I	12.2	-	-	8.5	-	7.4	-	21.0	-	8.8	18.4
II	14.6	-	-	11.2	-	11.6	-	22.0	-	7.2	18.7
III	-	-	-	7.6	-	-	-	21.2	-	-	18.9
IV	-	-	-	6.7	-	-	-	17.7	-	-	16.0
1981 I	-	-	-	5.0	-	-	-	20.8	-	-	13.6

BESCHAEFTIGUNG

EMPLOYMENT

EMPLOI

	EUR9	BELGIQUE BELGIË	DANMARK	BR DEUTSCHLAND	ΕΛΛΑΔΑ	FRANCE	IRELAND	ITALIA	LUXEMBOURG	NEDERLAND	UNITED KINGDOM	
007 - GESAMTBEVÖLKERUNG						TOTAL POPULATION				POPULATION TOTALE		
						EUR9 - 100						
1975	100.0	3.8	2.0	23.9	-	20.4	1.2	21.6	0.1	5.3	21.7	
						1000						
1978	259 782	9 840	5 104	61 327	9 360	53 277	3 314	56 714	362	13 942	55 902	
1979	260 432	9 848	5 117	61 359	9 449	53 480	3 368	56 914	364	14 038	55 944	
1980	261 257	9 859	5 123	61 566	9 599	53 713	3 401	57 070	365	14 150	56 010	
1981							3 440					
008 - ZIVILE ERWERBSPERSONEN INSGESAMT						CIVILIAN LABOUR FORCES TOTAL				POPULATION ACTIVE CIVILE TOTAL		
						EUR9 - 100						
1975	100.0	3.7	2.3	25.1	-	20.7	1.1	18.4	0.1	4.5	24.3	
						1000						
1977	107 912	3 968	2 544	25 541	-	22 107	1 157	21 493	157	4 990	25 955	
1978	108 671	3 989	2 609	25 693	-	22 295	1 180	21 615	157	5 044	26 089	
1979	109 648	4 046	2 599	25 917	-	22 482	1 203	21 985	160	5 106	26 150	
1980	110 406	4 062	2 632	26 154	-	22 644	1 222	22 269	160	5 206	26 057	
009 - ZIVILE ERWERBSTÄTIGE INSGESAMT						CIVILIAN EMPLOYMENT TOTAL				EMPLOI CIVIL TOTAL		
						1000						
1977	102 068	3 711	2 414	24 511	3 262	21 034	1 068	19 948	156	4 721	24 505	
1978	102 716	3 711	2 473	24 700	3 276	21 113	1 095	20 044	156	4 781	24 643	
1979	103 650	3 754	2 501	25 041	3 311	21 127	1 129	20 287	158	4 847	24 806	
1980		3 751		25 265	3 356	21 189	1 148	20 572	159	4 954	24 397	
010 - ZIVILE ERWERBSTÄTIGE ANTEIL DER FRAUEN						CIVILIAN EMPLOYMENT WOMEN AS A PERCENTAGE				EMPLOI CIVIL POURCENTAGE DE FEMMES		
						%						
1977	36.2	34.7	42.3	37.9	30.1	37.4	-	31.0	-	-	39.3	
1978	36.4	35.1	43.0	38.0	30.1	37.7	-	31.1	-	-	39.5	
1979	36.8	35.5	43.6	38.3	29.7	38.0	-	31.6	-	-	40.0	
1980		35.8		38.3	29.6	38.0	-	32.1	-	-	40.1	
011 - ZIVILE ARBEITNEHMER INSGESAMT						NUMBER OF CIVILIAN EMPLOYEES TOTAL				EMPLOI CIVIL SALARIE TOTAL		
						EUR9 - 100						
1975	100.0	3.7	2.3	24.8	-	20.2	0.9	16.4	0.2	4.6	20.4	
						1000						
1977		3 091	1 991	20 814	1 553	17 350	774	14 246	133		22 619	
1978	85 845	3 090	2 054	21 075	1 574	17 458	801	14 248	133	4 229	22 757	
1979	86 915	3 128	2 096	21 476	1 608	17 491	834	14 521	135	4 314	22 920	
1980	87 176	3 128	2 070	21 766	1 668	17 567	853	14 704	137	4 440	22 511	
012 - ARBEITNEHMER LANDWIRTSCHAFT						NUMBER OF EMPLOYEES AGRICULTURE				EMPLOI SALARIE AGRICULTURE		
						EUR9 - 100						
1975	100.0	0.5	2.2	10.0	-	18.5	1.2	48.3	0.0	2.9	16.4	
						1000						
1977		13	52	244	-	390	28	1 186	0.8		390	
1978	2 301	12	53	248	-	376	28	1 132	0.8	69	382	
1979	2 266	12	52	258	-	368	28	1 113	0.8	66	368	
1980	2 240	12	49	260	-	360	27	1 097	0.8	65	369	
013 - ARBEITNEHMER INDUSTRIE						NUMBER OF EMPLOYEES INDUSTRY				EMPLOI SALARIE INDUSTRIE		
						EUR9 - 100						
1975	100.0	3.6	1.7	28.0	-	19.5	0.8	17.4	0.2	3.9	25.0	
						1000						
1977		1 300	648	10 430	-	7 342	311	6 602	61.4		9 259	
1978	37 224	1 254	664	10 452	-	7 213	323	6 537	58.9	1 508	9 214	
1979	37 184	1 228	673	10 569	-	7 090	337	6 557	58.7	1 513	9 158	
1980	36 786	1 198	629	10 662	-	7 021	343	6 597	58.8	1 514	8 763	
014 - ZIVILE ARBEITNEHMER DIENSTLEISTUNGEN						NUMBER OF CIVILIAN EMPLOYEES SERVICES				EMPLOI CIVIL SALARIE SERVICES		
						EUR9 - 100						
1975	100.0	3.9	2.8	22.9	-	21.0	1.0	13.7	0.1	5.9	29.4	
						1000						
1977		1 778	1 291	10 140	-	9 618	435	6 458	70.4		12 970	
1978	46 320	1 824	1 337	10 375	-	9 869	450	6 579	73.2	2 652	13 161	
1979	47 465	1 888	1 371	10 649	-	10 033	469	6 851	75.3	2 735	13 394	
1980	48 150	1 918	1 392	10 844	-	10 186	483	7 010	77.3	2 861	13 379	

BESCHAFTIGUNG

EMPLOYMENT

EMPLOI

	EUR9	BELGIQUE BELGIË	DANMARK	BR DEUTSCHLAND	EΛΛΑΔΑ	FRANCE	IRELAND	ITALIA	LUXEMBOURG	NEDERLAND	UNITED KINGDOM	
015 - ARBEITNEHMER						NUMBER OF EMPLOYEES			EMPLOI SALARIE			
INSGESAMT INDUSTRIE - NACE 1-4						TOTAL INDUSTRY - NACE 1-4			TOTAL INDUSTRIE - NACE 1-4			
	EUR9 - 100											
1975	100.0	3.6	1.7	29.5	-	18.7	0.7	15.9	0.2	3.6	26.0	
	1975 - 100											
1978	96.2	87.4	100.3	96.1	-	96.1	107.2	96.7	88.3	91.3	97.8	
1979	95.6	86.3	100.9	96.5	-	94.5	111.5	97.0	85.6	89.8	96.5	
1980	93.7	84.3	99.5	97.1	-	92.7	110.4	96.3	83.3	88.5	90.7	
1981	89.5	84.3	94.2	95.0	-	88.9	-	93.3	80.8	88.5	82.3	
1980 IV	92.3	83.2	96.1	97.0	-	91.1	108.6	95.7	83.0	87.8	87.2	
1981 I	90.7	82.1	93.9	95.6	-	89.9	106.8	94.8	81.5	86.8	84.5	
II	89.6	80.0	93.6	94.9	-	89.5	106.9	93.9	80.8	85.4	82.5	
III	89.1	79.1	95.4	95.1	-	88.6	107.1	92.8	81.0	86.0	81.6	
IV	88.5	-	94.0	94.2	-	87.8	-	91.4	80.0	-	80.5	
016 - ARBEITNEHMER						NUMBER OF EMPLOYEES			EMPLOI SALARIE			
ENERGIE - NACE 11-16						ENERGY - NACE 11-16			ENERGIE - NACE 11-16			
	EUR9 - 100											
1975	100.0	3.9	1.1	26.8	-	16.3	0.8	10.3	0.1	3.6	37.1	
	1975 - 100											
1978	-	89.2	-	-	-	97.4	-	102.3	93.8	98.5	97.3	
1979	-	87.6	-	-	-	96.9	-	102.7	93.0	-	97.4	
1980	-	86.4	-	-	-	96.7	-	103.5	93.0	-	96.8	
1981	-	-	-	-	-	97.4	-	105.3	90.0	-	93.5	
1980 IV	-	85.9	-	-	-	96.8	-	104.4	93.1	-	96.5	
1981 I	-	85.3	-	-	-	97.0	-	104.8	91.5	-	95.1	
II	-	85.6	-	-	-	97.3	-	105.2	90.4	-	93.9	
III	-	85.2	-	-	-	97.6	-	105.6	89.8	-	93.0	
IV	-	-	-	-	-	97.8	-	105.7	88.3	-	92.2	
017 - ARBEITNEHMER						NUMBER OF EMPLOYEES			EMPLOI SALARIE			
METALLE - NACE 22						PRODUCTION OF METALS - NACE 22			METALLURGIE - NACE 22			
	EUR9 - 100											
1975	100.0	6.3	0.6	29.6	-	17.9	0.2	16.7	1.6	1.5	25.6	
	1975 - 100											
1978	92.1	82.3	116.5	90.3	-	89.8	62.1	99.6	83.8	91.2	93.0	
1979	90.1	85.4	117.7	89.3	-	84.4	70.0	99.9	80.4	89.7	89.4	
1980	86.6	79.8	110.3	89.2	-	79.6	72.1	99.9	76.8	90.2	80.6	
1981	79.8	-	96.7	85.9	-	74.4	-	97.3	72.6	-	65.0	
1980 IV	83.7	78.2	101.3	88.4	-	77.4	65.7	99.4	76.1	90.0	72.7	
1981 I	81.9	76.1	98.7	87.4	-	76.0	65.7	98.9	73.6	90.0	68.8	
II	80.3	75.9	98.0	86.2	-	74.8	65.7	98.2	72.8	89.1	65.3	
III	79.2	75.1	97.3	85.6	-	73.8	125.7	96.9	72.8	89.4	63.5	
IV	78.0	-	92.7	84.5	-	73.1	-	95.3	71.2	-	62.3	
018 - ARBEITNEHMER						NUMBER OF EMPLOYEES			EMPLOI SALARIE			
CHEMIE - NACE 25+26						CHEMICAL INDUSTRY - NACE 25+26			CHIMIE - NACE 25+26			
	EUR9 - 100											
1975	100.0	3.7	1.2	32.3	-	20.6	0.5	15.6	0.1	3.0	23.0	
	1975 - 100											
1978	96.6	95.4	99.2	97.0	-	97.1	120.3	91.7	79.7	95.2	99.6	
1979	95.7	94.9	102.6	95.9	-	95.7	128.6	90.1	70.1	93.2	99.7	
1980	94.8	94.5	104.6	97.3	-	94.8	125.0	87.3	63.4	92.5	96.6	
1981	91.6	-	100.6	96.8	-	92.4	-	82.2	60.4	-	89.5	
1980 IV	93.6	93.9	103.2	97.3	-	93.5	124.2	86.0	61.6	92.2	93.7	
1981 I	92.6	92.9	99.7	96.7	-	92.9	123.1	84.4	60.8	93.2	91.6	
II	91.8	91.7	100.7	96.5	-	93.1	127.5	82.9	60.2	92.7	89.8	
III	91.5	90.4	101.3	97.2	-	92.2	126.4	81.5	60.4	92.9	89.2	
IV	90.5	-	100.9	96.8	-	91.3	-	80.1	60.4	-	87.6	
019 - ARBEITNEHMER						NUMBER OF EMPLOYEES			EMPLOI SALARIE			
METALLVERARBEITUNG - NACE 31-36						METAL WORKING - NACE 31-36			TRANSFORMATION DES METAUX - NACE 31-36			
	EUR9 - 100											
1975	100.0	2.9	1.6	33.2	-	18.8	0.4	13.2	0.1	2.2	27.6	
	1975 - 100											
1978	97.7	93.0	99.4	98.1	-	97.0	118.6	98.5	97.1	90.5	98.7	
1979	97.3	93.1	99.9	98.8	-	95.5	127.8	99.8	95.5	89.0	96.9	
1980	95.7	92.9	100.4	99.9	-	94.1	133.0	99.1	100.2	88.2	90.9	
1981	91.1	-	95.4	98.2	-	90.6	-	95.2	101.7	-	81.2	
1980 IV	94.2	92.3	97.6	99.8	-	92.9	133.0	98.0	101.8	88.0	87.4	
1981 I	92.7	93.2	95.8	98.8	-	91.6	131.5	97.1	102.4	87.0	84.3	
II	91.2	87.2	95.3	98.0	-	90.9	130.0	96.0	101.8	86.3	81.5	
III	90.5	86.3	95.5	98.3	-	90.2	131.5	94.6	101.4	85.7	80.1	
IV	89.9	-	95.2	97.8	-	89.7	-	93.0	101.2	-	78.8	

BESCHAFTIGUNG

EMPLOYMENT

EMPLOI

	EUR9	BELGIE BELGIË	DANMARK	BR DEUTSCHLAND	ΕΛΛΑΔΑ	FRANCE	IRELAND	ITALIA	LUXEMBOURG	NEDERLAND	UNITED KINGDOM
020 - ARBEITNEHMER MASCHINENBAU - NACE 32	NUMBER OF EMPLOYEES MECHANICAL ENGINEERING - NACE 32					EMPLOI SALARIE MACHINES - NACE 32					
	EUR9 - 100										
1975	100,0	2,6	3,3	35,9	-	13,3	0,2	12,3	0,1	1,8	30,9
	1975 - 100										
1978	95,7	88,6	102,8	93,7	-	94,6	134,7	96,1	95,9	91,0	98,6
1979	94,8	84,6	105,7	94,2	-	93,2	143,1	95,7	96,7	89,8	96,0
1980	93,2	82,5	108,1	95,3	-	92,7	146,8	93,9	98,2	89,0	90,6
1981	89,0	99,0	99,0	95,2	-	89,8	-	90,0	95,9	-	80,5
1980 IV	92,0	82,0	105,6	95,9	-	91,7	146,3	92,9	98,1	88,8	87,0
1981 I	91,0	97,4	101,3	95,6	-	90,9	142,6	91,6	97,1	87,8	84,1
II	89,0	79,3	99,6	94,9	-	90,3	142,6	90,7	96,0	86,4	80,8
III	88,4	78,4	97,9	95,4	-	89,4	140,7	89,5	95,6	85,3	79,5
IV	87,6	-	97,4	94,9	-	88,7	-	88,0	95,0	-	77,6
021 - ARBEITNEHMER FAHRZEUGBAU - NACE 35 + 36	NUMBER OF EMPLOYEES TRANSPORT EQUIPMENT - NACE 35 + 36					EMPLOI SALARIE MATERIEL DE TRANSPORT - NACE 35 + 36					
	EUR9 - 100										
1975	100,0	-	1,2	28,0	-	18,1	0,5	13,6	-	2,0	33,0
	1975 - 100										
1978	103,8	105,1	-	109,3	-	101,4	96,6	101,0	-	90,2	101,7
1979	103,5	109,7	-	111,2	-	100,0	96,8	105,7	-	87,5	99,9
1980	100,7	111,1	-	113,4	-	97,4	96,4	106,4	-	85,2	92,3
1981	95,2	-	-	112,2	-	92,0	-	101,9	-	-	82,6
1980 IV	98,8	110,8	-	112,7	-	95,5	96,8	105,2	-	85,2	89,1
1981 I	96,8	104,6	-	111,9	-	93,5	96,0	104,5	-	84,2	86,2
II	95,2	102,5	-	111,5	-	92,3	88,0	103,0	-	84,6	83,1
III	94,6	101,9	-	112,7	-	91,4	87,2	100,8	-	85,2	81,0
IV	94,3	-	-	112,9	-	90,7	-	99,3	-	-	79,9
022 - ARBEITNEHMER NAHRUNGSMITTEL, USW - NACE 41 + 42	NUMBER OF EMPLOYEES FOOD, DRINK, TOBACCO - NACE 41 + 42					EMPLOI SALARIE ALIMENTATION, ETC - NACE 41 + 42					
	EUR9 - 100										
1975	100,0	4,0	3,3	27,3	-	18,9	2,1	14,2	0,1	6,1	24,0
	1975 - 100										
1978	95,3	89,6	100,8	93,2	-	95,3	100,2	-	90,4	93,5	98,5
1979	94,5	88,7	101,5	92,8	-	94,3	101,8	-	88,0	92,2	97,5
1980	92,7	86,8	101,8	93,1	-	92,1	100,0	-	88,5	90,0	93,3
1981	90,0	99,2	99,2	92,6	-	89,2	-	-	88,3	-	87,3
1980 IV	91,8	86,8	99,3	93,8	-	89,9	98,8	-	87,5	89,0	91,7
1981 I	89,7	84,8	96,7	92,1	-	88,4	93,8	-	87,6	88,0	88,1
II	89,9	84,3	101,1	91,8	-	90,1	95,7	-	88,3	88,1	87,3
III	91,0	86,5	102,1	93,9	-	90,6	97,5	-	88,9	89,0	87,6
IV	89,5	-	96,9	92,6	-	87,7	-	-	88,4	-	86,2
023 - ARBEITNEHMER TEXTILIEN - NACE 43	NUMBER OF EMPLOYEES TEXTILES - NACE 43					EMPLOI SALARIE TEXTILES - NACE 43					
	EUR9 - 100										
1975	100,0	2,7	1,0	20,6	-	17,4	1,0	27,3	-	2,7	25,0
	1975 - 100										
1978	89,9	77,6	89,6	89,6	-	92,0	108,7	88,0	-	73,5	94,6
1979	87,2	75,0	94,4	87,1	-	90,4	114,6	85,2	-	67,2	91,1
1980	82,7	71,9	86,6	85,2	-	88,0	108,1	82,7	-	62,0	80,4
1981	76,1	-	80,3	79,4	-	82,7	-	-	-	-	70,9
1980 IV	80,2	70,3	83,6	84,1	-	85,9	104,2	81,3	-	60,0	74,8
1981 I	77,5	67,4	80,7	81,9	-	84,4	101,2	-	-	57,0	72,4
II	76,2	67,2	79,6	80,1	-	83,3	98,2	-	-	55,5	71,1
III	75,1	65,6	79,8	78,5	-	82,0	97,6	-	-	54,0	70,6
IV	75,5	-	81,0	77,0	-	81,2	-	-	-	-	69,7
024 - ARBEITNEHMER SCHUHE, BEKLEIDUNG - NACE 45	NUMBER OF EMPLOYEES FOOTWEAR, CLOTHING - NACE 45					EMPLOI SALARIE CHAUSSURES, HABILLEMENT - NACE 45					
	EUR9 - 100										
1975	100,0	2,4	1,3	20,8	-	19,6	1,1	26,2	-	2,4	24,0
	1975 - 100										
1978	-	72,3	93,4	90,5	-	98,1	97,0	-	77,1	75,7	95,5
1979	-	70,0	92,9	90,0	-	99,0	97,7	-	76,7	72,7	95,7
1980	-	64,8	87,8	87,7	-	96,2	89,6	-	69,3	67,5	87,4
1981	-	-	83,2	81,5	-	91,0	-	-	70,7	-	79,1
1980 IV	-	63,0	83,5	86,8	-	93,9	86,8	-	73,5	65,0	83,1
1981 I	-	61,1	82,5	84,0	-	92,4	85,3	-	74,5	60,0	80,2
II	-	59,6	82,3	82,2	-	91,6	81,2	-	70,6	57,7	80,0
III	-	58,4	83,5	80,6	-	90,2	80,2	-	69,2	56,9	78,2
IV	-	-	84,6	79,2	-	89,9	-	-	68,5	-	77,9

ARBEITSLOSIGKEIT

UNEMPLOYMENT

CHOMAGE

	EUR9	BELGIQUE BELGIË	DANMARK	BR DEUTSCHLAND	ΕΛΛΑΔΑ	FRANCE	IRELAND	ITALIA	LUXEMBOURG	NETERLAND	UNITED KINGDOM	
Q25 - REG.ARBEITSLÖSE IN PROZENT DER ERWERBSPERSONEN: INSGESAMT	REG.UNEMPLOYED AS PERCENTAGE OF LABOUR FORCE: TOTAL					CHOMEURS ENREG.EN POURCENTAGE DE LA POPULATION ACTIVE: TOTAL						
	%											
1978	5.5	8.4	6.5	3.9		5.2	8.4	7.1	0.7	4.1	5.7	
1979	5.5	8.7	5.3	3.4	0.9	6.0	7.5	7.5	0.7	4.1	5.3	
1980	6.2	9.4	6.1	3.4	1.1	6.4	8.3	8.0	0.7	4.8	6.9	
1981	8.1	11.6	8.3	5.0	1.2	7.8	10.5	8.9	1.0	7.4	10.5	
1981 I	7.7	10.5	9.0	4.9	1.9	7.4	10.3	8.7	1.0	6.6	9.4	
II	7.6	10.6	7.6	4.3	1.0	7.2	10.2	8.5	0.8	6.6	9.9	
III	8.3	12.5	7.5	4.8	0.7	7.9	10.4	8.8	0.9	7.8	11.2	
IV	9.0	12.8	9.1	5.8	1.3	8.9	11.0	9.6	1.2	8.6	11.4	
1982 I	9.7	13.0	10.2	7.3	2.0	8.8	12.0	10.3	1.3	9.4	11.7	
1981 jan	7.7	10.6	9.3	5.0	2.0	7.4	10.2	8.7	1.0	6.6	9.3	
feb	7.7	10.5	9.2	5.0	2.0	7.4	10.3	8.8	1.0	6.7	9.5	
mar	7.6	10.5	8.5	4.6	1.8	7.3	10.3	8.7	1.0	6.6	9.5	
apr	7.5	10.5	8.5	4.4	1.4	7.3	10.3	8.5	0.8	6.4	9.7	
mai	7.5	10.6	7.4	4.2	0.8	7.2	10.1	8.4	0.8	6.5	9.8	
jun	7.7	10.7	6.9	4.3	0.7	7.2	10.1	8.6	0.7	6.9	10.3	
jul	8.1	12.2	6.6	4.8	0.7	7.4	10.3	8.6	0.8	7.6	10.9	
aug	8.3	12.6	7.8	4.9	0.7	7.7	10.4	8.6	0.9	7.8	11.3	
sep	8.6	12.8	8.0	4.8	0.6	8.4	10.4	9.1	1.0	7.9	11.5	
oct	8.8	12.7	8.6	5.2	0.8	8.8	10.6	9.5	1.1	8.2	11.5	
nov	9.0	12.8	9.0	5.7	1.3	8.9	10.9	9.6	1.2	8.5	11.3	
dec	9.3	12.9	9.7	6.5	1.8	8.9	11.5	9.8	1.3	9.1	11.3	
1982 jan	9.8	13.1	10.7	7.5	2.1	9.0	12.0	10.3	1.3	9.4	11.8	
feb	9.7	13.0	10.1	7.4	2.0	8.8	11.9	10.3	1.3	9.5	11.7	
mar	9.5	12.9	9.8	6.9	1.9	8.7	12.1	10.4	1.2	9.3	11.5	
Q26 - REG.ARBEITSLÖSE IN PROZENT DER ERWERBSPERSONEN: MAENNER	REG.UNEMPLOYED AS PERCENTAGE OF LABOUR FORCE: MEN					CHOMEURS ENREG.EN POURCENTAGE DE LA POPULATION ACTIVE: HOMMES						
	%											
1978	5.0	5.3	6.3	3.1		4.0	9.2	6.2	0.6	3.8	6.5	
1979	4.9	5.2	4.8	2.6	0.8	4.6	8.0	6.3	0.5	3.7	6.1	
1980	5.5	5.7	6.0	2.7	0.9	4.8	8.8	6.5	0.5	4.5	7.8	
1981	7.6	7.9	8.7	4.2	1.1	6.3	11.1	7.1	0.7	7.3	12.3	
1981 I	7.2	6.9	9.9	4.4	1.7	5.8	11.0	7.1	0.7	6.7	11.1	
II	7.0	7.1	7.9	3.5	0.9	5.8	10.8	6.8	0.6	6.5	11.8	
III	7.6	8.6	7.5	3.8	0.6	6.3	11.0	7.0	0.7	7.4	13.1	
IV	8.4	9.0	9.5	5.0	1.0	7.1	11.7	7.5	0.9	8.5	13.3	
1982 I	9.3	9.3	11.3	6.9	1.9	7.3	12.8	8.2	1.0	9.7	13.8	
1981 jan	7.2	6.9	10.2	4.6	1.9	5.8	10.9	7.1	0.8	6.7	10.9	
feb	7.3	6.9	10.2	4.5	1.8	5.8	11.1	7.2	0.7	6.8	11.1	
mar	7.1	6.9	9.4	4.0	1.5	5.8	11.1	7.0	0.8	6.7	11.3	
apr	7.0	7.0	9.1	3.6	1.2	5.8	11.0	6.7	0.6	6.5	11.5	
mai	7.0	7.1	7.6	3.4	0.8	5.8	10.8	6.7	0.6	6.4	11.7	
jun	7.1	7.2	7.1	3.4	0.7	5.8	10.7	6.9	0.5	6.7	12.2	
jul	7.4	8.3	6.7	3.8	0.6	5.9	10.8	6.9	0.6	7.3	12.8	
aug	7.6	8.7	7.8	3.9	0.6	6.2	11.0	6.8	0.7	7.4	13.1	
sep	7.9	8.8	8.0	3.8	0.5	6.7	11.0	7.2	0.8	7.6	13.4	
oct	8.1	8.8	8.7	4.2	0.6	7.0	11.3	7.4	0.9	8.0	13.4	
nov	8.3	8.9	9.3	4.8	1.0	7.1	11.6	7.4	0.9	8.4	13.3	
dec	8.8	9.2	10.5	6.0	1.4	7.3	12.3	7.7	1.0	9.2	13.4	
1982 jan	9.3	9.3	11.9	7.2	2.0	7.4	12.8	8.0	1.1	9.6	14.0	
feb	9.3	9.3	11.2	7.1	1.9	7.4	12.7	8.3	1.0	9.8	13.9	
mar	9.1	9.2	10.8	6.5	1.8	7.2	12.9	8.3	1.0	9.6	13.6	
Q27 - REG.ARBEITSLÖSE IN PROZENT DER ERWERBSPERSONEN: FRAUEN	REG.UNEMPLOYED AS PERCENTAGE OF LABOUR FORCE: WOMEN					CHOMEURS ENREG.EN POURCENTAGE DE LA POPULATION ACTIVE: FEMMES						
	%											
1978	6.3	13.7	6.7	5.1		7.1	6.3	8.9	1.1	4.6	4.3	
1979	6.6	14.5	5.9	4.5	1.3	8.1	6.1	9.8	1.1	5.0	4.1	
1980	7.4	15.5	6.3	4.6	1.5	8.9	7.1	10.8	1.2	5.5	5.4	
1981	9.1	17.7	7.8	6.2	1.6	10.2	8.7	12.4	1.5	7.6	7.7	
1981 I	8.5	16.4	7.9	5.7	2.4	9.7	8.4	11.8	1.5	6.3	6.8	
II	8.4	16.3	7.2	5.7	1.2	9.4	8.5	11.9	1.3	6.8	7.1	
III	9.4	19.0	7.4	6.4	0.9	10.3	8.9	12.2	1.4	8.6	8.4	
IV	10.1	19.1	8.6	7.1	2.0	11.5	9.2	13.8	1.8	8.8	8.3	
1982 I	10.3	19.1	8.8	7.8	2.3	11.1	9.9	14.4	1.9	8.8	8.3	
1981 jan	8.5	16.6	8.1	5.7	2.4	9.9	8.5	11.8	1.6	6.4	6.8	
feb	8.5	16.5	8.0	5.7	2.3	9.7	8.5	11.8	1.5	6.3	6.9	
mar	8.4	16.3	7.5	5.6	2.4	9.6	8.4	12.0	1.4	6.3	6.8	
apr	8.4	16.3	7.8	5.7	1.7	9.5	8.5	11.8	1.3	6.3	6.8	
mai	8.4	16.2	7.1	5.6	0.9	9.4	8.4	11.8	1.3	6.6	6.9	
jun	8.6	16.4	6.8	5.7	1.0	9.4	8.5	12.0	1.3	7.5	7.4	
jul	9.1	18.5	6.4	6.3	1.0	9.7	8.9	12.1	1.3	8.4	8.2	
aug	9.4	19.1	7.8	6.5	0.9	10.0	9.0	12.0	1.4	8.7	8.5	
sep	9.7	19.3	8.0	6.3	0.9	11.2	8.9	12.6	1.6	8.8	8.7	
oct	10.1	19.1	8.4	6.8	1.2	11.7	8.8	13.6	1.7	8.8	8.6	
nov	10.1	19.0	8.6	7.1	2.2	11.6	9.1	13.8	1.9	8.8	8.3	
dec	10.1	19.1	8.8	7.4	2.5	11.4	9.6	13.9	1.9	8.8	8.1	
1982 jan	10.5	19.2	9.2	7.9	2.4	11.4	9.9	14.6	2.0	8.9	8.4	
feb	10.3	19.1	8.8	7.8	2.3	11.1	9.8	14.4	2.0	8.8	8.3	
mar	10.2	18.9	8.5	7.6	2.2	10.9	10.0	14.4	1.8	8.7	8.2	

ARBEITSLOSIGKEIT

UNEMPLOYMENT

CHOMAGE

	EUR 9	BELGIQUE BELGIÉ	DANMARK	BR DEUTSCHLAND	ΕΛΛΑΔΑ	FRANCE	IRELAND	ITALIA	LUXEMBOURG	NEDERLAND	UNITED KINGDOM	
028 - REGISTRIERTE ARBEITSLOSIGKEIT INSGESAMT						REGISTERED UNEMPLOYMENT TOTAL						CHOMAGE ENREGISTRE TOTAL
						EURS - 100						
1975	100.0	4.5	2.4	23.3	-	18.2	2.1	24.0	-	4.2	21.2	
						1000						
1978	5 973	333	170	993	31	1 167	99	1 529	1.2	206	1 475	
1979	6 060	352	138	876	32	1 350	90	1 653	1.1	210	1 391	
1980	6 820	382	162	889	37	1 451	102	1 791	1.1	248	1 795	
1981	472			1 272	42	1 773	128	1 983	1.6	385	2 734	
1981 I	8 474	427	237	1 273	67	1 668	126	1 940	1.6	344	2 456	
II	8 344	429	200	1 127	34	1 634	124	1 896	1.3	343	2 588	
III	9 163	509	197	1 264	23	1 778	127	1 951	1.5	405	2 930	
IV	9 981	520	239	1 520	45	2 011	134	2 146	1.9	448	2 961	
1982 I	10 670	528	269	1 899	70	2 001	147	2 300	2.1	489	3 036	
1981 jan	8 486	430	244	1 309	71	1 680	125	1 934	1.6	343	2 420	
feb	8 524	427	243	1 300	68	1 668	126	1 949	1.5	347	2 463	
mar	8 411	425	225	1 210	61	1 657	126	1 938	1.5	344	2 485	
apr	8 314	427	224	1 147	47	1 646	126	1 884	1.3	334	2 525	
mai	8 261	429	194	1 110	29	1 631	124	1 879	1.3	336	2 558	
jun	8 456	433	183	1 126	26	1 626	124	1 924	1.2	360	2 681	
jul	8 895	496	174	1 246	25	1 681	126	1 923	1.3	396	2 852	
aug	9 140	513	205	1 289	23	1 742	128	1 914	1.4	407	2 941	
sep	9 455	519	211	1 256	22	1 912	127	2 016	1.7	413	2 999	
oct	9 771	517	226	1 366	26	2 002	129	2 114	1.8	427	2 989	
nov	9 930	518	237	1 490	46	2 016	133	2 137	1.9	443	2 953	
dec	10 244	525	255	1 704	61	2 014	141	2 187	2.0	474	2 941	
1982 jan	10 794	530	282	1 950	74	2 034	147	2 290	2.1	488	3 071	
feb	10 725	530	266	1 935	70	2 004	146	2 304	2.1	493	3 045	
mar	10 492	524	258	1 811	65	1 965	148	2 306	2.0	486	2 992	
029 - REGISTRIERTE ARBEITSLOSIGKEIT INSGESAMT: SAISONBEREINIGT						REGISTERED UNEMPLOYMENT TOTAL: SEASONALLY ADJUSTED						CHOMAGE ENREGISTRE TOTAL: DESAISONNALISE
						1000						
1981 I	8 081	433	211	1 084	43	1 625	122	1 847	1.4	328	2 451	
II	8 691	458	220	1 202	43	1 711	127	1 929	1.5	363	2 708	
III	9 289	488	219	1 343	40	1 816	132	1 989	1.6	404	2 871	
IV	9 952	509	235	1 545	42	1 934	136	2 137	1.8	446	3 022	
1982 I	10 410	537	239	1 739	42	1 957	142	2 211	1.9	481	3 069	
1981 jan	7 861	423	210	1 077	42	1 583	120	1 830	1.4	314	2 378	
feb	8 047	433	211	1 079	45	1 612	123	1 859	1.4	323	2 454	
mar	8 292	442	211	1 130	45	1 651	124	1 881	1.5	344	2 531	
apr	8 483	451	224	1 150	47	1 679	127	1 900	1.4	350	2 603	
mai	8 685	458	218	1 205	42	1 709	127	1 921	1.5	361	2 695	
jun	8 876	468	216	1 237	40	1 737	129	1 962	1.4	377	2 755	
jul	9 057	480	205	1 306	40	1 774	130	1 975	1.5	397	2 793	
aug	9 246	489	226	1 351	38	1 803	131	1 982	1.5	403	2 865	
sep	9 497	496	229	1 379	39	1 857	135	2 014	1.7	414	2 974	
oct	9 785	501	234	1 445	39	1 904	134	2 098	1.8	431	3 033	
nov	9 955	508	237	1 535	41	1 937	136	2 143	1.8	444	3 029	
dec	10 146	519	236	1 609	44	1 955	139	2 160	1.9	463	3 039	
1982 jan	10 340	529	247	1 616	40	1 968	141	2 176	1.9	470	3 081	
feb	10 426	539	233	1 660	40	1 973	141	2 207	1.9	482	3 082	
mar	10 512	543	242	1 738	43	1 983	145	2 250	1.9	493	3 080	
030 - REGISTRIERTE ARBEITSLOSIGKEIT INSGESAMT: SAISONBEREINIGT						REGISTERED UNEMPLOYMENT TOTAL: SEASONALLY ADJUSTED						CHOMAGE ENREGISTRE TOTAL: DESAISONNALISE
						1975 - 100						
1976	-	-	-	-	-	-	-	-	-	-	-	
1977	-	-	-	-	-	-	-	-	-	-	-	
1978	129.5	160.4	149.6	92.4	88.3	139.0	103.1	138.1	441.7	105.3	150.9	
1979	131.4	169.3	121.1	81.6	90.3	160.8	93.1	149.4	399.6	107.5	142.2	
1981 I	175.2	208.6	186.3	100.9	124.1	193.5	127.1	166.9	526.8	167.7	250.7	
II	188.5	220.5	193.5	111.9	123.3	203.8	131.8	174.2	567.2	185.7	277.0	
III	201.0	235.0	193.0	125.1	114.3	216.3	136.8	179.7	612.7	207.0	293.7	
IV	215.8	244.8	207.0	143.8	119.5	230.3	141.1	193.1	675.1	228.1	309.1	
1982 I	225.7	258.3	210.3	161.9	120.2	233.0	147.8	199.8	704.7	246.0	314.0	
1981 jan	170.5	203.4	185.4	100.3	120.0	188.6	125.1	165.3	520.5	160.5	243.3	
feb	174.5	208.4	185.5	100.4	128.3	191.9	127.4	167.9	526.4	165.6	251.0	
mar	179.8	212.5	186.1	105.2	128.4	196.6	129.2	169.9	558.6	176.0	258.9	
apr	184.0	216.9	197.7	107.0	134.2	200.0	131.5	171.6	534.2	179.4	266.3	
mai	188.3	220.2	192.4	112.2	120.1	203.5	131.6	173.5	550.1	184.7	275.7	
jun	192.5	225.4	190.3	115.2	113.9	206.9	133.8	177.3	545.0	192.9	281.8	
jul	196.4	231.2	180.7	121.5	113.7	211.3	135.1	178.4	561.6	203.4	285.7	
aug	200.5	235.2	198.9	125.7	109.2	214.7	136.0	179.0	580.2	206.4	293.1	
sep	206.0	238.9	202.1	128.4	111.6	221.2	139.9	181.9	644.2	212.0	304.2	
oct	212.2	241.1	205.8	134.5	112.7	226.7	139.7	189.6	668.9	220.5	310.3	
nov	215.9	244.4	209.2	142.9	116.4	229.2	140.9	193.6	695.1	227.4	309.8	
dec	220.0	249.6	207.8	149.8	125.5	232.8	144.2	195.1	709.3	237.3	310.9	
1982 jan	224.2	254.7	217.7	150.4	114.8	234.3	146.7	196.6	725.0	240.8	315.1	
feb	226.1	259.4	205.7	154.5	115.3	235.0	146.8	199.4	733.5	246.7	315.2	
mar	228.0	261.4	213.6	161.8	122.5	236.2	151.1	203.3	733.0	252.2	315.1	

ARBEITSLOSIGKEIT

UNEMPLOYMENT

CHOMAGE

	EUR9	BELGIQUE BELGIË	DANMARK	BR DEUTSCHLAND	ΕΛΛΑΔΑ	FRANCE	IRELAND	ITALIA	LUXEMBOURG	NEDERLAND	UNITED KINGDOM	
D31 - REGISTRIERTE ARBEITSLOSIGKEIT MÄNNER: SAISONBEREINIGT			REGISTERED UNEMPLOYMENT MEN: SEASONALLY ADJUSTED						CHOMAGE ENREGISTRÉ HOMMES: DESAISONNALISE			
1975	100.0	3.4	2.7	21.1	-	14.5	2.7	23.8	-	5.2	26.4	
EUR9 - 100												
1975 - 100												
1978	116.3	133.6	115.9	78.5	81.2	129.0	101.6	127.7	385.4	89.2	133.9	
1979	113.8	133.6	86.8	67.0	81.2	148.0	89.3	132.3	312.9	86.5	124.0	
1980	128.3	145.1	109.1	68.5	98.5	154.0	99.7	140.3	307.6	104.5	158.7	
1981	200.4	200.4	104.8	104.8	110.9	201.0	126.5	148.5	485.4	171.3	250.2	
1981 I	156.8	176.0	155.5	86.7	111.0	179.3	121.0	139.9	412.0	144.4	222.6	
II	170.9	193.4	162.2	96.7	116.5	192.7	125.5	144.6	435.7	163.7	247.8	
III	183.2	210.9	159.5	110.0	105.8	206.4	129.8	149.9	519.3	178.1	264.1	
IV	197.8	223.2	173.6	133.2	109.8	223.0	135.3	157.8	584.5	200.8	277.0	
1982 I	208.4	238.7	171.8	156.2	110.6	229.2	140.2	163.1	604.9	217.5	281.4	
1981 jan	152.3	169.0	157.2	87.9	109.1	173.9	118.9	138.0	394.6	138.1	214.9	
feb	156.0	174.6	155.2	86.1	106.0	177.9	121.2	141.3	407.3	142.8	222.4	
mar	162.1	180.9	155.3	91.6	110.9	183.5	123.2	141.5	453.3	153.4	230.6	
apr	166.1	186.9	167.1	92.4	125.8	188.2	125.4	142.4	422.6	156.7	238.1	
mai	170.8	193.5	168.4	97.2	116.5	192.0	125.2	143.9	426.0	160.8	247.3	
jun	175.0	199.8	160.9	100.1	108.0	196.3	126.7	147.2	421.5	166.7	253.6	
jul	178.6	206.3	149.5	106.0	107.3	201.1	128.4	148.0	467.0	175.1	257.8	
aug	182.6	211.0	165.4	110.4	105.6	204.8	129.1	148.8	490.5	177.8	263.8	
sep	188.3	216.0	168.9	113.7	103.0	212.0	132.6	152.9	555.4	183.2	272.7	
oct	193.7	218.7	173.0	120.4	103.0	218.9	134.0	155.6	579.1	192.7	277.6	
nov	197.6	222.7	174.3	130.8	104.8	224.5	134.5	157.6	591.7	199.7	277.7	
dec	202.8	229.4	175.6	139.4	117.0	228.2	137.6	159.6	614.2	210.1	279.1	
1982 jan	206.5	234.4	182.3	137.8	121.8	230.5	139.7	158.3	614.1	212.4	283.0	
feb	208.6	239.8	173.1	142.1	108.7	231.2	139.5	164.0	601.6	217.8	282.6	
mar	211.0	242.7	180.6	152.7	115.6	232.7	143.4	168.3	609.8	223.7	282.2	
O32 - REGISTRIERTE ARBEITSLOSIGKEIT FRAUEN: SAISONBEREINIGT			REGISTERED UNEMPLOYMENT WOMEN: SEASONALLY ADJUSTED						CHOMAGE ENREGISTRÉ FEMMES: DESAISONNALISE			
1975	100.0	6.5	2.0	26.9	-	24.6	1.1	24.3	-	2.5	11.9	
EUR9 - 100												
1975 - 100												
1978	152.7	184.9	231.0	111.6	101.7	149.3	109.6	155.9	545.2	163.6	216.9	
1979	162.2	201.8	204.2	101.7	107.4	174.0	109.0	178.7	559.1	183.5	212.8	
1980	182.2	219.4	222.6	102.4	124.8	192.2	129.3	198.9	610.8	208.3	279.9	
1981	251.1	251.1	137.2	137.2	138.0	221.7	159.6	231.9	783.9	291.3	393.8	
1981 I	207.8	238.5	274.3	120.3	136.6	207.3	152.2	214.1	746.2	249.9	362.1	
II	219.0	245.4	270.0	132.1	134.4	215.5	159.1	225.4	802.4	275.2	383.3	
III	232.1	255.5	272.7	146.2	126.3	225.5	164.9	231.9	761.6	305.9	408.5	
IV	247.4	263.4	287.6	158.5	129.2	236.4	167.3	253.1	846.4	326.2	433.2	
1982 I	255.7	276.0	305.9	169.9	142.6	237.5	178.5	262.5	954.2	352.0	439.9	
1981 jan	203.2	235.2	272.3	117.3	140.5	205.1	150.8	211.8	751.1	242.9	353.9	
feb	208.0	239.1	273.3	120.3	147.4	206.9	152.9	214.8	744.6	248.9	362.9	
mar	211.2	240.7	270.2	124.2	149.9	209.5	153.6	218.2	753.1	256.7	370.4	
apr	214.8	243.9	278.6	127.3	150.2	212.3	156.8	222.0	743.1	262.5	375.9	
mai	219.3	246.6	270.4	132.8	122.6	215.6	158.8	224.7	781.4	271.9	392.2	
jun	223.4	248.7	262.1	135.8	128.9	218.1	161.8	229.1	772.8	288.5	391.6	
jul	227.8	253.3	265.1	142.7	130.2	222.0	162.5	231.0	735.1	306.1	394.0	
aug	232.2	255.6	281.5	147.0	122.2	224.7	164.2	232.1	743.4	302.5	407.1	
sep	236.7	258.6	284.4	149.5	121.6	229.9	168.6	232.5	809.1	312.8	426.5	
oct	244.1	260.7	287.6	154.8	124.8	234.3	164.9	248.1	835.7	319.2	436.5	
nov	247.7	263.3	289.9	158.8	129.7	236.9	167.0	254.6	885.1	326.7	434.1	
dec	250.3	267.5	291.4	162.8	131.2	237.5	171.1	256.2	883.5	335.3	433.9	
1982 jan	255.3	273.0	308.2	167.7	129.1	238.4	175.9	263.6	928.8	344.5	439.1	
feb	256.7	277.0	300.5	170.6	130.4	239.3	177.1	262.7	976.7	354.0	441.6	
mar	258.3	278.3	305.7	172.5	134.1	239.7	182.5	263.7	960.7	355.5	442.4	
O33 - REGISTRIERTE ARBEITSLOSIGKEIT UNTER 25 JAHREN			REGISTERED UNEMPLOYMENT UNDER 25S						CHOMAGE ENREGISTRÉ MOINS DE 25 ANS			
1000												
1978	-	129	0	-	-	464	-	0	0.6	89	-	
1979	-	136	-	-	-	561	-	-	0.5	93	-	
1980	-	145	-	-	-	610	0	-	0.5	111	-	
1981	-	183	-	-	-	753	-	-	0.8	176	-	
1981 I	3 168	158	-	-	-	677	33	944	0.8	146	-	
II	3 253	149	-	-	-	642	33	912	0.6	152	-	
III	4 004	212	-	-	-	763	35	976	0.8	200	-	
IV	3 922	211	-	-	-	930	37	1 047	1.0	206	-	
1982 I	3 907	201	-	-	-	815	42	1 059	0.9	212	-	
1981 jan	0	163	75	-	-	693	33	971	0.8	147	931	
feb	0	158	74	-	-	677	34	932	0.7	146	929	
mar	3 168	153	67	262	-	661	33	930	0.7	145	917	
apr	0	151	66	-	-	650	33	896	0.6	141	917	
mai	0	148	58	-	-	638	32	902	0.6	146	939	
jun	3 253	149	54	223	-	637	33	938	0.6	168	1 050	
jul	0	201	55	-	-	683	34	959	0.7	194	1 170	
aug	0	218	65	-	-	735	35	972	0.7	202	1 211	
sep	4 004	219	67	375	-	871	35	998	0.9	203	1 235	
oct	0	213	70	-	-	938	36	1 141	0.9	202	1 195	
nov	0	210	73	-	-	936	37	1 000	1.0	205	1 136	
dec	3 922	209	76	360	-	917	39	1 000	1.0	211	1 109	
1982 jan	0	208	83	-	-	841	42	1 017	1.0	216	1 154	
feb	0	202	78	-	-	818	42	1 060	0.9	214	1 133	
mar	3 907	194	76	398	-	787	42	1 101	0.9	208	1 103	

INDUSTRIELLE ERZEUGUNG

INDUSTRIAL PRODUCTION

PRODUCTION INDUSTRIELLE

	EUR9	BELGIQUE BELGIË	DANMARK	BR DEUTSCHLAND	ΕΛΛΑΔΑ	FRANCE	IRELAND	ITALIA	LUXEMBOURG	NEDERLAND	UNITED KINGDOM
034 - INDUSTRIE - NACE 1-4											
SAISONBEREINIGT											
					EUR9 - 100						
1975	100.0	3.9	2.0	33.4	-	19.4	0.6	15.6	0.2	5.4	19.5
					1975 - 100						
1978	112.5	111.2	112.6	112.7	120.6	113.3	126.8	114.0	107.7	109.0	111.0
1979	117.9	116.1	116.7	118.9	127.8	117.8	134.7	121.7	111.3	111.7	115.2
1980	116.9	114.9	116.9	117.9	129.0	117.3	133.3	127.8	107.6	111.2	107.5
1981	114.5	111.9	117.1	116.8	128.2	114.8	135.9	124.9	100.3	109.2	103.1
1981 I	114.4	112.0	116.8	117.9	123.6	113.7	132.6	124.7	97.5	110.3	101.8
II	114.5	112.1	116.0	117.4	127.7	114.6	135.1	125.4	99.3	108.8	100.7
III	113.8	109.4	119.6	116.3	129.7	114.6	137.2	124.0	100.1	108.6	103.1
IV	114.0	112.8	115.1	115.0	130.6	114.9	136.7	123.8	101.2	108.4	104.4
1982 I				116.8							
1981 jan	112.9	112.3	115.1	115.7	121.4	112.8	131.0	121.7	94.7	108.6	102.0
feb	115.8	112.3	116.7	120.3	124.7	115.1	136.1	126.2	98.5	113.7	101.4
mar	114.1	110.5	118.0	117.0	124.3	113.4	130.7	127.1	98.7	108.6	101.5
apr	114.0	109.6	117.7	116.6	122.9	113.5	134.9	127.3	94.2	109.5	100.8
mai	114.1	112.7	111.9	118.7	128.9	114.4	135.6	124.1	102.1	108.9	99.3
jun	114.5	113.5	117.8	116.6	130.2	115.5	134.8	126.1	100.3	108.4	101.2
jul	114.5	107.3	121.7	116.4	129.6	114.3	137.7	128.6	99.1	112.4	101.6
aug	112.6	108.5	114.6	116.6	128.6	114.2	136.1	116.1	100.8	107.2	103.4
sep	114.7	111.7	122.3	115.9	130.8	115.4	137.8	126.8	100.1	106.9	103.3
oct	114.5	115.2	115.4	116.7	127.9	114.7	132.4	121.0	105.0	109.7	105.3
nov	114.4	113.6	116.0	115.4	133.5	114.2	138.0	126.8	103.5	106.9	104.1
dec	113.1	109.2	114.0	113.1	129.0	115.6	139.5	123.7	95.2	108.7	103.7
1982 jan	114.8	120.5		118.1	129.9	113.1	130.5	122.7	100.9	105.7	104.6
feb	114.7			117.2		112.4		126.2	106.7	107.2	103.7
mar				114.3							
035 - BAUGEWERBE - NACE 5											
SAISONBEREINIGT											
					1975 - 100						
1978	-	88.8	112.3	109.0	-	94.6	-	98.9	84.9	113.0	105.1
1979	-	71.9		116.9	-	94.0	-		91.3		101.6
1980	-	75.5		116.3	-	96.0	-		91.9		95.9
1981	-	62.2		107.9	-	96.2	-		89.7		84.7
1980 IV	-	65.1	-	109.9	-	95.3	-	-	89.9	-	90.1
1981 I	-	71.1	-	106.2	-	98.5	-	-	90.9	-	89.3
II	-	63.5	-	112.4	-	98.3	-	-	88.6	-	82.8
III	-	61.7	-	108.4	-	93.2	-	-	89.8	-	84.1
IV	-	53.0	-	101.1	-	95.0	-	-	88.1	-	81.1
1980 dec	-	62.2	-	100.8	-	93.7	-	-	90.5	-	90.1
1981 jan	-	78.6	-	105.8	-	98.4	-	-	94.3	-	89.3
feb	-	65.7	-	109.8	-	97.8	-	-	90.7	-	89.3
mar	-	70.2	-	103.1	-	99.2	-	-	87.5	-	89.3
apr	-	66.0	-	111.0	-	97.2	-	-	90.2	-	82.8
mai	-	64.8	-	115.7	-	100.4	-	-	83.5	-	82.8
jun	-	60.7	-	110.4	-	97.2	-	-	92.2	-	82.8
jul	-	71.5	-	107.4	-	95.5	-	-	89.7	-	84.1
aug	-	58.0	-	108.6	-	88.9	-	-	90.5	-	84.1
sep	-	56.8	-	109.3	-	95.2	-	-	89.3	-	84.1
oct	-	51.3	-	108.8	-	92.0	-	-	87.8	-	81.1
nov	-	55.3	-	103.9	-	98.9	-	-	90.5	-	81.1
dec	-	53.4	-	90.4	-	94.0	-	-	86.1	-	81.1
1982 jan	-	62.8	-	98.8	-	98.2	-	-	91.7	-	
feb	-		-	100.2	-	95.5	-	-	92.3	-	
036 - INDUSTRIE UND BAUGEWERBE - NACE 1-5											
SAISONBEREINIGT											
					1975 - 100						
1978	-	106.4		111.5	-	109.1	-		102.2	-	109.9
1979	-	107.0		117.8	-	112.4	-		106.4	-	112.6
1980	-	106.6		116.9	-	112.5	-		103.8	-	105.3
1981	-	100.3		115.1	-	110.6	-		97.7	-	99.6
1980 IV	-	99.0	-	-	-	110.7	-	-	99.3	-	101.0
1981 I	-	101.9	-	115.9	-	110.3	-	-	95.9	-	99.5
II	-	101.6	-	116.2	-	111.0	-	-	96.7	-	97.3
III	-	98.1	-	114.8	-	109.9	-	-	97.8	-	99.4
IV	-	98.4	-	112.8	-	110.6	-	-	98.0	-	99.9
1980 nov	-	-	-	-	-	-	-	-	-	-	-
dec	-	92.9	-	-	-	112.0	-	-	96.8	-	100.5
1981 jan	-	104.1	-	114.0	-	109.5	-	-	94.6	-	99.7
feb	-	99.8	-	118.5	-	111.2	-	-	96.6	-	99.2
mar	-	101.6	-	114.9	-	110.2	-	-	96.0	-	99.3
apr	-	100.1	-	115.3	-	109.8	-	-	93.2	-	97.6
mai	-	101.9	-	117.7	-	111.3	-	-	97.6	-	96.1
jun	-	102.1	-	115.3	-	111.4	-	-	98.3	-	97.6
jul	-	98.0	-	114.4	-	109.7	-	-	96.8	-	98.2
aug	-	97.4	-	115.1	-	108.5	-	-	98.4	-	99.6
sep	-	98.3	-	114.6	-	111.1	-	-	97.5	-	99.6
oct	-	100.5	-	115.2	-	109.8	-	-	100.4	-	100.7
nov	-	100.0	-	113.4	-	111.0	-	-	100.4	-	99.7
dec	-	94.5	-	110.1	-	110.7	-	-	93.0	-	99.2
1982 jan	-	106.4	-	115.2	-	109.8	-	-	98.6	-	100.1

ERZEUGUNG NACH KATEGORIEN

PRODUCTION BY CATEGORY

PRODUCTION PAR CATEGORIE

	EUR9	BELGIE BELGIË	DANMARK	BR DEUTSCHLAND	ΕΛΛΑΔΑ	FRANCE	IRELAND	ITALIA	LUXEMBOURG	NEDERLAND	UNITED KINGDOM	
037 - GRUNDSTOFFE UND PRODUKTIONSGUETER SAISONBEREINIGT						INTERMEDIATE GOODS SEASONALLY ADJUSTED						BIENS INTERMEDIAIRES DESAISONNALISE
						EUR9 - 100						
1975	100.0	4.2	1.4	34.3	-	19.0	0.0	16.6	0.3	6.0	18.2	
						1975 - 100						
1978	115.6	114.4	119.5	115.9	-	113.4	-	113.1	112.5	109.1	121.5	
1979	122.8	120.7	123.1	124.0	-	119.9	-	119.2	115.5	112.9	130.6	
1980	119.4	119.2	117.2	120.7	-	118.5	-	120.9	110.1	108.8	120.3	
1981	115.8	114.8	113.8	117.0	-	115.0	-	116.1	101.3	103.3	118.7	
1980 IV	116.1	113.3	112.0	116.7	-	116.0	-	117.9	103.5	107.3	117.3	
1981 I	115.9	114.3	115.5	118.0	-	114.5	-	115.9	97.3	105.5	116.8	
II	114.4	114.1	112.2	115.8	-	114.1	-	118.0	99.7	103.0	115.4	
III	115.0	113.3	116.3	116.9	-	113.8	-	115.2	100.8	102.0	118.4	
IV	115.7	116.1	109.3	115.7	-	116.3	-	114.6	103.6	100.8	121.3	
1980 dec	114.7	108.6	114.7	113.9	-	116.7	-	115.3	99.7	108.2	117.9	
1981 jan	115.0	114.2	113.9	117.0	-	113.9	-	115.9	93.5	105.0	116.0	
feb	117.1	114.9	116.5	119.6	-	115.7	-	117.1	97.7	110.6	116.2	
mar	114.8	112.8	115.8	117.0	-	113.2	-	115.5	99.6	101.2	117.3	
apr	114.2	111.2	114.6	114.9	-	112.8	-	118.6	92.3	103.2	115.3	
mai	114.6	114.7	108.6	117.1	-	114.3	-	116.2	103.8	101.9	113.2	
jun	114.9	115.1	112.3	115.3	-	113.8	-	118.3	101.2	103.8	115.9	
jul	116.0	112.4	121.4	118.0	-	114.3	-	119.0	99.8	105.2	116.3	
aug	113.7	111.3	109.1	116.2	-	112.7	-	109.7	101.6	101.6	118.6	
sep	115.6	115.0	117.8	115.9	-	114.9	-	116.7	101.6	101.3	119.3	
oct	116.4	117.7	108.1	117.2	-	116.5	-	113.4	108.1	102.8	122.3	
nov	115.6	117.5	106.1	115.7	-	115.3	-	116.5	105.5	98.1	120.9	
dec	114.8	112.5	113.7	114.1	-	116.7	-	113.5	97.0	101.6	120.8	
1982 jan	116.9	122.7		118.8	-	113.9	-	115.1	102.1	98.6	121.8	
feb	115.3			115.4	-	113.1	-	116.5	110.0	99.1	119.6	
038 - INVESTITIONSGUETER SAISONBEREINIGT						INVESTMENT GOODS SEASONALLY ADJUSTED						BIENS D'INVESTISSEMENT DESAISONNALISE
						EUR9 - 100						
1975	100.0	3.3	2.2	36.4	-	17.3	0.0	14.6	0.1	4.7	21.5	
						1975 - 100						
1978	104.9	108.7	113.7	104.4	98.4	104.8	-	112.6	91.8	106.1	98.7	
1979	108.7	111.8	118.2	110.3	105.4	102.6	-	122.3	91.1	108.0	100.2	
1980	113.1	108.1	120.5	117.4	113.3	104.4	-	137.0	94.4	112.0	97.0	
1981	114.1	104.4	118.2	119.8	116.7	107.8	-	145.6	91.2	114.1	89.1	
1980 IV	113.5	101.7	114.6	118.5	114.0	110.6	-	139.7	93.0	111.9	91.9	
1981 I	113.2	103.4	116.8	121.2	103.7	105.5	-	142.6	93.0	114.3	87.5	
II	114.6	105.6	121.6	124.0	116.5	109.0	-	140.5	92.6	114.0	87.3	
III	114.5	102.0	122.4	118.5	115.3	110.8	-	146.8	91.8	112.7	89.6	
IV	113.6	104.4	112.7	116.4	126.8	106.6	-	149.7	87.9	115.4	90.0	
1980 dec	114.8	95.9	119.0	117.7	113.0	123.1	-	140.3	89.5	108.3	90.1	
1981 jan	109.3	103.0	113.1	116.3	97.9	98.4	-	133.9	90.6	109.8	88.9	
feb	116.4	103.4	118.1	125.8	105.5	109.3	-	147.6	96.5	115.8	86.7	
mar	113.4	103.5	118.7	121.0	109.4	106.3	-	144.1	92.5	115.9	86.5	
apr	115.0	103.7	124.4	123.4	108.8	108.9	-	144.2	92.9	112.3	87.3	
mai	113.9	106.2	120.1	126.8	123.3	103.4	-	133.3	93.1	116.5	86.1	
jun	115.2	106.3	119.7	121.7	116.4	112.8	-	142.4	92.0	113.5	88.4	
jul	114.2	103.4	125.6	117.9	114.8	107.0	-	150.3	94.3	117.4	87.9	
aug	111.8	97.0	113.6	118.0	113.3	110.4	-	132.0	92.5	113.3	90.6	
sep	116.3	105.0	125.2	119.3	117.1	113.8	-	154.7	89.1	107.7	89.7	
oct	112.9	109.9	116.4	118.5	122.4	105.2	-	138.4	86.5	118.4	90.1	
nov	114.7	104.0	117.1	118.3	132.0	108.3	-	151.5	92.9	115.3	89.8	
dec	111.6	99.3	105.4	113.8	127.1	105.4	-	150.7	84.2	114.2	89.4	
1982 jan	111.9	117.1		116.4	120.1	104.9	-	138.0	91.3	113.0	90.5	
feb	115.3			119.8		110.3	-	148.9	90.4	112.0	90.4	
039 - VERBRAUCHSGUETER SAISONBEREINIGT						CONSUMPTION GOODS SEASONALLY ADJUSTED						BIENS DE CONSOMMATION DESAISONNALISE
						EUR9 - 100						
1975	100.0	4.0	2.9	30.5	-	21.6	0.0	15.2	0.1	5.4	20.4	
						1975 - 100						
1978	113.5	104.4	107.7	115.0	124.2	119.4	-	115.1	98.0	112.2	107.0	
1979	117.9	107.8	111.7	118.6	127.9	124.6	-	127.8	102.3	113.7	106.4	
1980	115.8	107.6	114.7	114.5	128.4	123.9	-	133.4	105.1	114.8	98.4	
1981	113.1	106.7	118.3	113.8	132.1	120.2	-	127.9	103.3	115.2	93.4	
1980 IV	112.4	103.5	113.3	110.8	128.1	120.3	-	130.8	103.4	115.1	94.0	
1981 I	113.1	106.5	118.0	115.0	127.8	119.9	-	126.9	105.3	115.1	93.3	
II	113.0	106.4	114.3	113.6	134.2	119.8	-	130.9	103.2	114.5	92.1	
III	112.6	105.3	120.4	114.0	135.9	119.6	-	126.5	103.4	116.2	93.4	
IV	112.4	107.8	119.9	112.2	130.3	120.1	-	126.4	101.6	114.7	93.1	
1980 dec	111.1	99.0	114.7	109.3	131.3	119.8	-	128.1	104.8	114.2	93.2	
1981 jan	112.1	108.1	117.7	113.5	123.6	119.1	-	123.9	106.2	114.0	93.6	
feb	114.3	107.3	116.5	117.0	127.5	120.3	-	128.4	107.5	116.9	93.7	
mar	112.8	104.2	119.5	113.9	130.2	120.3	-	128.5	101.8	114.0	92.3	
apr	112.6	104.8	114.9	113.2	127.7	117.5	-	131.6	104.3	116.3	92.4	
mai	112.7	107.0	108.3	114.3	134.7	120.3	-	130.5	102.6	114.1	90.7	
jun	113.1	106.9	119.4	113.1	138.1	121.0	-	129.4	102.4	113.3	92.3	
jul	113.2	105.9	119.9	112.2	136.2	119.1	-	131.6	101.5	119.4	93.1	
aug	112.2	104.9	117.7	115.2	135.7	120.6	-	118.8	107.4	112.5	93.8	
sep	113.1	104.9	123.2	114.1	136.5	119.9	-	128.1	102.3	116.4	92.8	
oct	112.5	108.4	120.1	114.0	131.1	117.9	-	123.8	105.4	113.0	94.1	
nov	112.5	108.1	121.3	112.1	136.4	118.2	-	129.4	100.0	114.3	92.9	
dec	111.7	106.3	118.5	109.4	123.5	122.4	-	125.8	98.5	116.5	92.0	
1982 jan	114.4	114.8		118.4	128.6	120.5	-	126.9	104.7	113.6	92.6	
feb	113.5			115.5		117.2	-	129.8	104.2	116.4	93.0	

ERZEUG.NACH PROD.BEREICH

PRODUCTION BY BRANCH

PRODUCTION PAR BRANCHE

	EUR9	BELGIQUE BELGIË	DANMARK	BR DEUTSCHLAND	ΕΛΛΑΔΑ	FRANCE	IRELAND	ITALIA	LUXEMBOURG	NEDERLAND	UNITED KINGDOM	
040 - ENERGIE - NACE 11-16						ENERGY - NACE 11-16						ENERGIE - NACE 11-16
SAISONBEREINIGT						SEASONALLY ADJUSTED						DESAISONNAISE
						EUR9 - 100						
1975 I	100.0	4.6	0.1	35.8	-	17.2	0.0	10.9	0.1	8.6	22.6	
						1975 - 100						
1978	123.7	111.3	104.8	114.2	-	113.9	-	114.9	104.0	108.4	159.2	
1979	135.1	111.5	109.5	122.3	-	120.1	-	118.4	100.9	112.0	188.7	
1980	134.0	113.6	101.3	119.2	-	122.3	-	116.5	91.4	108.5	189.1	
1981	135.8	107.0	90.2	120.0	-	126.2	-	115.4	98.2	-	196.2	
1981 I	133.5	109.4	96.7	119.6	-	125.9	-	114.6	86.7	99.3	191.3	
II	133.1	104.8	89.9	118.1	-	124.1	-	113.4	105.0	100.9	191.6	
III	134.3	107.9	93.0	119.3	-	124.1	-	116.1	102.3	100.1	193.1	
IV	138.9	105.8	75.6	121.1	-	128.3	-	116.6	96.8	-	203.3	
1982 I					-		-					
1980 dec	136.3	105.8	79.8	120.8	-	131.0	-	115.6	94.8	106.3	194.2	
1981 jan	133.0	112.7	91.9	118.6	-	124.9	-	115.4	85.3	98.6	186.5	
feb	134.9	112.4	104.8	121.4	-	128.9	-	117.8	89.6	103.4	189.9	
mar	133.2	104.2	92.4	118.9	-	122.8	-	111.0	84.7	96.2	195.5	
apr	130.9	98.6	90.5	114.0	-	120.1	-	109.2	73.7	103.7	195.9	
mai	133.3	107.8	90.9	119.4	-	126.1	-	113.4	111.0	100.2	189.7	
jun	134.9	107.8	86.3	121.4	-	125.9	-	116.9	127.7	101.4	190.4	
jul	135.5	106.3	89.8	121.3	-	126.3	-	120.8	102.2	101.8	192.0	
aug	134.0	108.0	88.4	119.7	-	121.3	-	114.4	100.6	99.4	194.4	
sep	134.2	107.9	97.5	118.1	-	123.9	-	113.4	105.8	100.6	195.5	
oct	138.7	105.9	78.8	121.4	-	128.6	-	113.1	107.1	103.1	206.3	
nov	136.8	106.0	74.4	119.5	-	127.2	-	118.7	89.6	99.7	201.9	
dec	141.6	105.0	74.5	123.6	-	130.2	-	117.2	97.0	-	204.0	
1982 jan	139.2	114.9		122.0	-	124.8	-	117.1	99.5		200.1	
feb				118.1	-	124.9	-		88.8			
041 - METALLE - NACE 22						PRODUCTION OF METALS - NACE 22						METALLURGIE - NACE 22
SAISONBEREINIGT						SEASONALLY ADJUSTED						DESAISONNAISE
						EUR9 - 100						
1975 I	100.0	5.2	0.2	33.6	-	18.3	0.0	17.5	1.8	5.0	18.4	
						1975 - 100						
1978	110.7	119.6	137.8	110.0	-	113.4	85.3	110.2	109.6	118.3	104.9	
1979	118.6	129.5	137.0	119.1	-	118.4	87.2	115.7	113.4	119.3	106.6	
1980	110.4	122.6	136.3	116.4	-	118.3	80.2	122.7	108.8	115.7	75.0	
1981	108.0	115.8	130.5	112.8	-	111.3	74.7	119.5	90.8	115.5	82.3	
1980 IV	104.9	109.0	111.4	114.3	-	108.1	77.0	120.9	99.3	100.6	71.1	
1981 I	105.8	108.8	125.4	111.0	-	106.4	69.2	115.6	88.6	111.3	84.0	
II	104.7	112.8	131.8	108.3	-	111.9	74.1	118.9	87.2	118.6	75.4	
III	106.8	113.5	137.6	110.8	-	111.1	75.6	115.9	89.3	120.1	80.8	
IV	111.5	123.5	123.3	117.4	-	112.4	79.0	125.7	91.9	110.7	85.5	
1980 dec	102.9	105.3	113.9	113.0	-	108.1	78.9	114.9	93.7	92.5	72.1	
1981 jan	105.5	104.2	134.7	111.3	-	108.0	66.8	116.9	87.5	101.0	86.0	
feb	105.6	108.4	127.3	111.9	-	106.7	69.6	112.3	86.8	110.1	85.8	
mar	105.3	110.5	115.1	108.7	-	105.3	71.0	119.4	89.9	121.2	80.7	
apr	102.5	107.8	135.1	104.5	-	108.4	74.4	120.9	83.0	113.3	72.7	
mai	104.6	111.6	135.6	108.6	-	114.6	72.1	116.1	89.4	116.7	71.9	
jun	106.8	116.0	125.5	110.9	-	110.8	74.5	118.2	88.1	126.6	79.6	
jul	106.9	108.6	133.2	114.4	-	111.7	87.3	114.2	87.2	126.9	77.2	
aug	104.6	109.8	135.9	107.4	-	108.8	74.9	110.2	94.7	123.8	82.8	
sep	108.1	123.2	139.8	111.4	-	111.8	66.5	121.6	86.4	111.1	81.9	
oct	110.2	120.5	130.9	114.9	-	112.2	71.9	121.3	95.5	117.5	84.8	
nov	111.6	124.5	120.3	116.5	-	110.0	84.3	126.8	96.4	112.3	86.8	
dec	112.1	122.2	116.4	119.5	-	113.7	77.9	127.9	83.7	102.2	84.3	
1982 jan	111.4	127.5		113.6	-	112.0	86.2	120.7	92.9	120.8	90.5	
feb				112.5	-	106.7			101.6	119.5		
042 - CHEMIE - NACE 25+26						CHEMICALS - NACE 25+26						CHEMIE - NACE 25+26
SAISONBEREINIGT						SEASONALLY ADJUSTED						DESAISONNAISE
						EUR9 - 100						
1975 I	100.0	4.2	1.4	33.9	-	17.9	0.5	15.5	0.1	9.4	17.0	
						1975 - 100						
1978	121.9	122.6	-	121.5	-	123.5	195.6	123.1	88.3	126.0	116.1	
1979	129.0	130.1	-	128.3	-	133.0	228.8	130.6	86.5	137.2	117.8	
1980	124.8	121.3	-	122.9	-	130.8	217.0	135.1	86.4	132.2	106.9	
1981	125.5	123.8	-	124.8	-	133.8	242.0	132.3	76.0	132.6	104.5	
1980 IV	121.8	119.5	-	119.1	-	131.8	180.4	131.3	78.9	130.9	101.7	
1981 I	125.6	124.5	-	128.4	-	130.7	227.1	132.6	77.2	131.9	101.4	
II	124.2	119.9	-	124.3	-	131.8	253.8	130.7	76.3	131.4	102.6	
III	125.2	122.0	-	123.6	-	133.8	229.1	130.2	73.4	133.3	107.2	
IV	125.2	127.5	-	122.6	-	136.9	253.4	131.8	75.5	131.0	104.1	
1980 dec	122.0	114.9	-	118.6	-	131.3	195.0	130.7	71.7	134.2	103.4	
1981 jan	123.7	125.0	-	124.8	-	127.6	231.7	131.1	75.1	134.2	101.4	
feb	125.5	125.8	-	129.0	-	130.4	247.2	132.7	77.6	129.5	101.1	
mar	126.7	121.7	-	130.5	-	133.3	200.7	134.9	78.1	131.1	100.6	
apr	124.5	122.8	-	125.1	-	131.0	255.6	132.3	73.5	131.6	101.4	
mai	122.7	119.1	-	124.2	-	131.0	226.9	130.9	77.2	128.4	97.8	
jun	125.4	117.9	-	123.9	-	132.8	275.2	131.2	77.1	134.2	107.6	
jul	125.2	115.6	-	122.9	-	132.1	280.0	137.2	72.9	132.9	104.4	
aug	122.8	124.5	-	124.3	-	131.9	200.0	116.6	76.4	132.8	105.4	
sep	127.8	125.1	-	123.9	-	136.5	207.1	137.3	69.4	134.4	110.5	
oct	125.9	127.9	-	124.6	-	138.6	214.4	127.5	72.7	131.4	105.6	
nov	126.4	127.7	-	123.1	-	135.7	263.7	137.0	81.1	133.7	104.6	
dec	123.5	126.6	-	119.5	-	136.0	275.6	132.2	71.3	128.5	102.4	
1982 jan	126.2	132.6	-	124.5	-	134.2	235.7	136.5	61.9	134.7	102.1	
feb			-	120.5	-	135.4			68.6	134.7		

ERZEUG.NACH PROD.BEREICH

PRODUCTION BY BRANCH

PRODUCTION PAR BRANCHE

	EUR9	BELGIQUE BELGIË	DANMARK	BR DEUTSCHLAND	EΛΛΑΔΑ	FRANCE	IRELAND	ITALIA	LUXEMBOURG	NEDERLAND	UNITED KINGDOM	
043 - METALLVERARBEITUNG - NACE 31-36						ENGINEERING - NACE 31-36						TRANSFORMATION DES METAUX - NACE 31-36
SAISONBEREINIGT						SEASONALLY ADJUSTED						DESAISONNALISE
	EUR9 - 100											
1975	100.0	3.2	1.9	34.3	-	22.0	0.3	14.0	0.1	4.4	19.9	
	1975 = 100											
1978	109.9	112.1	113.2	112.8	-	112.8	106.9	113.4	111.0	106.6	98.9	
1979	114.1	117.6	117.8	118.4	-	116.9	119.1	121.1	113.1	108.7	98.6	
1980	115.2	113.8	119.7	120.2	-	117.6	137.1	131.9	114.1	112.5	92.4	
1981	113.2	110.3	116.8	121.6	-	114.6	166.0	130.2	113.0	114.4	84.4	
1980 IV	112.7	108.6	113.9	118.6	-	116.5	141.4	129.9	116.0	112.5	85.9	
1981 I	112.9	108.8	117.0	121.4	-	114.3	149.6	132.9	113.9	114.6	82.0	
II	114.0	111.8	118.8	123.5	-	118.4	158.0	127.4	116.9	114.2	82.0	
III	113.9	108.5	118.8	121.0	-	118.5	176.1	130.5	110.8	112.8	85.5	
IV	111.3	110.2	112.3	120.3	-	106.6	176.4	130.2	111.0	116.0	85.6	
1980 dec	112.8	100.5	118.0	117.5	-	123.6	147.5	127.3	116.7	109.0	84.1	
1981 jan	109.9	108.3	115.4	117.2	-	112.0	133.4	125.2	108.0	109.9	82.9	
feb	115.1	108.4	117.8	125.3	-	116.7	155.2	134.0	119.1	116.3	81.0	
mar	113.3	109.3	117.6	121.3	-	114.7	160.0	134.2	114.8	116.2	80.9	
apr	113.9	108.8	122.0	122.9	-	116.3	151.9	131.8	115.7	112.3	82.0	
mai	113.5	113.6	117.3	125.7	-	115.2	159.0	123.8	118.3	116.8	80.0	
jun	114.2	111.9	116.8	121.7	-	123.6	163.1	121.7	116.7	113.7	83.1	
jul	114.2	109.9	122.8	120.5	-	116.4	165.6	135.3	112.1	117.8	83.8	
aug	111.5	104.1	110.8	121.2	-	116.5	169.2	116.8	110.0	112.7	85.8	
sep	115.7	110.9	123.0	121.2	-	121.6	193.3	137.7	111.2	108.1	85.6	
oct	111.5	115.9	114.3	122.3	-	105.6	169.1	124.4	113.6	118.9	86.4	
nov	111.9	109.8	115.4	121.3	-	106.4	173.7	133.9	118.1	115.7	85.4	
dec	110.1	104.7	106.8	117.9	-	107.3	186.5	130.2	101.4	114.8	84.5	
1982 jan	111.8	131.2		122.7	-	105.7	163.9	123.4	113.8		85.0	
feb				124.0	-	109.6			120.0			
044 - ELEKTROTECHNIK - NACE 34						ELECTRICAL ENGINEERING - NACE 34						CONSTRUCTION ELECTRIQUE - NACE 34
SAISONBEREINIGT						SEASONALLY ADJUSTED						DESAISONNALISE
	EUR9 - 100											
1975	100.0	3.8	2.1	35.5	-	18.7	0.0	14.0	0.0	7.0	18.9	
	1975 = 100											
1978	114.5	112.6	120.8	117.8	122.2	117.2	139.5	113.3	-	121.9	103.1	
1979	116.3	111.5	136.2	119.7	129.0	120.1	138.1	115.0	-	126.9	102.2	
1980	120.6	109.4	131.8	123.9	148.2	124.9	165.5	127.0	-	134.4	101.1	
1981	117.8	102.2	127.5	122.5	151.3	127.0	178.3	117.2	-	134.5	95.9	
1980 IV	120.0	103.6	129.6	122.7	151.5	129.8	167.6	125.6	-	137.2	96.8	
1981 I	117.7	101.2	128.7	123.1	144.2	124.0	166.3	122.8	-	135.4	93.9	
II	118.5	103.8	127.2	126.0	152.7	127.5	179.3	116.7	-	133.3	93.0	
III	117.2	100.1	121.4	121.1	148.7	128.7	179.9	117.1	-	131.8	97.1	
IV	116.8	102.3	129.5	119.7	156.5	127.2	186.8	112.6	-	136.6	98.5	
1980 dec	121.2	95.3	137.0	121.3	151.0	141.1	154.6	121.8	-	139.9	95.2	
1981 jan	115.0	100.1	125.6	119.9	132.1	118.3	165.5	116.5	-	134.1	95.2	
feb	119.2	99.8	132.4	125.9	148.7	127.9	168.9	123.4	-	134.2	92.5	
mar	118.9	102.3	124.3	123.9	152.0	124.4	165.7	128.7	-	137.9	93.2	
apr	119.7	100.5	133.4	124.0	146.2	127.8	159.6	128.5	-	135.9	92.3	
mai	117.9	109.3	120.5	130.8	156.8	121.2	206.2	108.8	-	132.3	92.3	
jun	118.6	100.3	124.7	123.9	152.4	131.7	179.2	114.2	-	133.2	94.5	
jul	116.7	102.2	131.9	119.4	144.1	124.6	164.6	122.7	-	132.7	95.5	
aug	116.8	92.5	124.6	123.5	139.1	126.3	189.7	109.5	-	134.9	97.7	
sep	117.8	105.4	107.6	120.8	159.2	133.2	180.5	118.6	-	127.9	97.3	
oct	116.3	108.7	126.9	120.5	151.2	125.3	178.8	106.1	-	142.9	97.6	
nov	117.3	101.3	122.3	121.1	172.3	127.1	191.6	116.6	-	133.6	99.1	
dec	115.8	96.6	133.4	117.8	145.0	126.7	190.1	114.2	-	134.8	97.7	
1982 jan	120.3	108.9		128.6	147.8	122.7	175.2	124.6	-	133.9	97.2	
feb				126.2		128.8			-	132.1		
045 - FAHRZEUGBAU - NACE 35+36						TRANSPORT EQUIPMENT - NACE 35+36						MATERIEL DE TRANSPORT - NACE 35+36
SAISONBEREINIGT						SEASONALLY ADJUSTED						DESAISONNALISE
	EUR9 - 100											
1975	100.0	2.8	1.1	29.3	-	27.6	0.0	14.5	0.0	3.1	21.6	
	1975 = 100											
1978	112.3	133.1	88.3	115.4	-	119.0	101.9	116.1	-	84.3	99.3	
1979	115.5	142.6	84.4	123.7	-	120.8	103.5	119.2	-	86.2	97.4	
1980	112.3	139.0	90.0	116.2	-	114.5	101.5	132.9	-	90.5	90.8	
1981	109.7	139.8	94.2	119.0	-	107.5	89.3	133.1	-	96.0	83.0	
1980 IV	107.0	128.7	92.7	111.2	-	108.5	99.0	127.4	-	93.6	85.5	
1981 I	107.0	133.5	94.5	115.2	-	106.5	94.5	136.2	-	86.1	77.1	
II	108.6	142.2	96.2	115.8	-	105.3	90.9	139.5	-	95.7	79.5	
III	111.4	137.6	94.2	119.9	-	107.7	85.3	136.7	-	95.5	87.2	
IV	109.8	142.5	93.8	122.7	-	106.5	86.1	121.5	-	105.7	86.6	
1980 dec	106.0	122.3	93.5	108.2	-	106.5	101.2	132.9	-	94.6	82.5	
1981 jan	104.9	132.1	90.2	109.5	-	105.6	96.8	132.9	-	78.3	78.6	
feb	108.8	133.5	96.6	118.6	-	105.6	94.2	140.5	-	90.4	77.5	
mar	107.2	134.1	96.5	116.4	-	104.6	94.0	139.7	-	89.4	75.5	
apr	107.4	139.3	97.7	115.5	-	98.1	94.9	142.2	-	94.1	81.9	
mai	107.4	137.3	96.4	118.4	-	103.7	91.9	138.5	-	93.2	73.1	
jun	110.4	148.4	94.8	113.8	-	109.4	86.6	142.3	-	99.6	81.5	
jul	111.1	130.3	97.0	116.6	-	107.6	84.7	142.0	-	100.3	85.8	
aug	109.6	138.3	89.3	123.2	-	106.2	86.0	115.2	-	94.7	84.6	
sep	113.3	142.5	96.4	119.6	-	107.8	83.2	145.0	-	91.7	89.3	
oct	111.5	148.7	92.6	124.1	-	103.2	87.4	127.0	-	103.4	90.0	
nov	109.7	142.1	97.7	124.0	-	103.3	84.8	122.6	-	106.4	85.2	
dec	108.8	136.8	91.5	120.0	-	109.4	85.5	115.1	-	106.7	84.4	
1982 jan	111.3	174.6		129.1	-	104.7	88.6	122.1	-	99.4	80.5	
feb				126.9	-	102.9			-			

KONJUNKTUREMPF.BEREICHE

BRANCHES IN DIFFICULTIES

PROD: BRANCHES SENSIBLES

	EUR9	BELGIQUE BELGIÉ	DANMARK	BR DEUTSCHLAND	ΕΛΛΑΔΑ	FRANCE	IRELAND	ITALIA	LUXEMBOURG	NEDERLAND	UNITED KINGDOM	
046 - EISEN-UND STAHLINDUSTRIE		IRON AND STEEL - NACE 221						SIDERURGIE - NACE 221				
NACE 221 SAISONBEREINIGT		SEASONALLY ADJUSTED						DESAISONNALISE				
1975 - 100												
1978	111.2	116.8	158.8	106.4	-	114.2	108.5	117.9	107.3	118.5	105.2	
1979	117.3	125.0	158.2	117.1	-	117.1	104.9	118.5	111.5	121.7	110.7	
1980	108.3	114.9	149.5	113.0	-	117.2	28.7	127.6	107.6	106.7	61.2	
1981		111.6	130.6	109.7	-	108.9	42.7	123.0	90.0	110.9		
1980 IV	102.2	98.6	122.8	112.9	-	104.8	7.3	121.6	98.4	93.9	58.7	
1981 I	105.8	101.4	129.1	108.9	-	104.8	7.3	118.0	89.3	109.6	88.7	
II	103.7	108.6	118.2	104.2	-	111.2	7.3	122.2	86.4	111.2	72.9	
III		112.5	144.1	106.3	-	108.7	51.2	121.7	87.9	113.0		
IV		116.1	126.6	115.5	-	108.1	104.9	127.5	91.3	108.1		
1980 dec	102.8	98.3	147.2	114.1	-	107.0	7.3	114.6	96.4	85.0	64.4	
1981 jan	105.7	97.0	123.5	108.7	-	107.5	7.3	121.9	86.4	100.4	96.2	
feb	105.4	102.4	120.9	109.3	-	105.7	7.3	115.1	89.8	112.7	89.6	
mar	104.9	105.3	140.7	108.7	-	102.0	7.3	119.0	90.7	113.2	83.7	
apr	102.2	102.7	137.1	100.6	-	108.8	7.3	120.7	82.3	105.2	80.5	
mai	102.1	106.6	128.9	105.4	-	112.6	7.3	119.2	89.1	104.4	63.5	
jun	105.8	115.0	84.8	106.1	-	110.3	7.3	124.3	86.9	122.5	74.0	
jul	107.1	105.9	158.4	109.2	-	108.9	36.6	121.7	86.9	120.5	84.2	
aug	101.6	107.6	141.2	101.7	-	106.2	51.2	117.5	86.8	108.7	75.1	
sep		123.6	130.7	108.2	-	110.1	65.9	124.9	89.1	108.5		
oct		115.6	136.3	109.1	-	107.5	102.4	122.1	94.0	118.8		
nov		118.6	125.3	114.5	-	104.8	146.3	127.3	91.7	106.1		
dec		115.3	114.5	121.5	-	109.9	65.9	130.7	88.5	101.0		
1982 jan			125.6	110.1	-	107.9	146.3		83.4	108.5		
feb				109.3	-		146.3		96.6	102.3		
047 - CHEMIEFASERN - NACE 26		MAN-MADE FIBRES - NACE 26						FIBRES CHIMIQUES - NACE 26				
SAISONBEREINIGT		SEASONALLY ADJUSTED						DESAISONNALISE				
EUR9 - 100												
1975 I	100.0	2.1	0.0	26.0	-	9.8	0.0	25.0	1.3	4.2	31.5	
1975 - 100												
1978	114.9	-	-	119.0	-	120.9	-	120.2	-	-	104.9	
1979	114.0	-	-	123.6	-	112.4	-	119.9	-	-	101.9	
1980	100.5	-	-	116.5	-	98.4	-	115.9	-	-	75.9	
1981	102.1	-	-	120.0	-	98.6	-	132.0	-	-	64.7	
1980 IV	97.2	-	-	116.9	-	97.9	-	110.3	-	-	69.3	
1981 I	97.4	-	-	115.7	-	94.0	-	118.4	-	-	66.2	
II	100.2	-	-	118.5	-	98.5	-	128.5	-	-	61.6	
III	104.2	-	-	124.3	-	101.0	-	136.2	-	-	63.0	
IV	103.6	-	-	119.8	-	97.0	-	142.6	-	-	61.5	
1980 dec	101.9	-	-	121.9	-	97.6	-	112.1	-	-	77.1	
1981 jan	96.3	-	-	112.1	-	88.9	-	119.6	-	-	66.0	
feb	96.5	-	-	118.4	-	91.1	-	110.4	-	-	67.6	
mar	98.6	-	-	116.0	-	98.2	-	123.8	-	-	63.8	
apr	99.7	-	-	117.2	-	94.2	-	125.0	-	-	66.6	
mai	97.1	-	-	115.7	-	97.1	-	128.0	-	-	56.7	
jun	101.4	-	-	121.5	-	100.4	-	131.3	-	-	60.7	
jul	100.9	-	-	121.1	-	97.7	-	132.3	-	-	57.9	
aug	102.0	-	-	122.5	-	99.2	-	134.9	-	-	61.5	
sep	108.4	-	-	126.6	-	106.5	-	137.3	-	-	69.5	
oct	104.1	-	-	123.8	-	95.9	-	142.6	-	-	60.2	
nov	102.1	-	-	115.1	-	98.5	-	143.0	-	-	60.5	
dec	105.3	-	-	121.0	-	99.4	-	142.5	-	-	63.2	
1982 jan	105.0	-	-	122.0	-	98.5	-	144.8	-	-	62.1	
feb		-	-	123.4	-	94.1	-		-	-		
048 - TEXTILIEN - NACE 43		TEXTILES - NACE 43						TEXTILES - NACE 43				
SAISONBEREINIGT		SEASONALLY ADJUSTED						DESAISONNALISE				
EUR9 - 100												
1975 I	100.0	5.1	2.3	23.7	-	17.9	1.0	29.5	0.0	3.6	17.0	
1975 - 100												
1978	103.7	93.8	103.9	105.3	-	102.9	128.2	107.0	-	98.1	99.5	
1979	109.2	101.5	107.7	109.1	-	105.1	136.0	121.1	-	99.6	95.7	
1980	106.0	103.6	106.2	104.5	-	100.0	116.0	126.9	-	94.0	80.4	
1981	99.9	103.0	108.9	95.3	-	92.9	115.0	123.7	-	83.6	72.9	
1980 IV	100.7	97.9	102.5	98.2	-	95.2	106.8	123.2	-	87.4	73.6	
1981 I	99.0	103.5	105.0	96.8	-	91.3	109.4	120.6	-	82.0	72.8	
II	100.8	104.2	107.7	96.4	-	92.9	113.7	127.3	-	82.6	70.7	
III	99.8	100.7	114.0	95.2	-	91.6	116.4	121.6	-	84.4	74.0	
IV	98.5	101.8	107.5	91.6	-	91.5	112.3	123.1	-	81.5	72.4	
1980 dec	98.8	88.7	104.1	95.3	-	92.5	109.5	122.7	-	85.4	72.2	
1981 jan	98.2	103.0	101.8	96.2	-	91.9	108.6	118.8	-	79.2	73.2	
feb	99.3	104.0	106.1	98.9	-	90.6	112.4	120.7	-	84.7	72.3	
mar	98.8	102.9	106.3	94.5	-	91.5	109.2	122.7	-	81.3	72.1	
apr	100.5	101.9	106.0	97.2	-	92.7	111.6	126.7	-	80.5	69.5	
mai	100.7	104.6	104.2	96.0	-	94.5	120.4	126.2	-	81.7	69.9	
jun	101.0	105.2	111.8	95.1	-	91.3	114.7	128.3	-	84.5	71.8	
jul	103.7	100.2	113.1	103.3	-	91.4	122.5	128.2	-	100.5	72.7	
aug	96.6	100.1	108.0	91.7	-	92.6	111.0	113.5	-	74.8	74.0	
sep	99.0	101.6	120.0	91.1	-	90.4	118.0	123.8	-	82.8	72.9	
oct	97.3	106.7	107.2	92.0	-	89.1	114.9	119.1	-	82.5	71.7	
nov	99.5	104.0	107.5	90.7	-	90.7	113.7	127.4	-	83.1	72.3	
dec	98.3	96.5	108.0	91.1	-	90.5	108.8	123.8	-	79.0	72.2	
1982 jan	98.5	113.1		97.7	-	92.2	105.9	114.3	-		72.3	
feb				95.2	-	90.5			-			

KONJUNKTUREMPF.BEREICHE

BRANCHES IN DIFFICULTIES

PROD: BRANCHES SENSIBLES

	EUR9	BELGIQUE BELGIÉ	DANMARK	BR DEUTSCHLAND	ΕΛΛΑΔΑ	FRANCE	IRELAND	ITALIA	LUXEMBOURG	NEDERLAND	UNITED KINGDOM	
049 - BEKLEIDUNG - NACE 453 + 454 + 456 SAISONBEREINIGT			CLOTHING - NACE 453 + 454 + 456 SEASONALLY ADJUSTED						HABILLEMENT - NACE 453 + 454 + 456 DESAISONNALISE			
EUR9 - 100												
1975	100.0	4.4	2.8	26.5	-	19.2	0.0	23.7	0.1	2.7	20.6	
1975 - 100												
1978	99.2	89.8	99.7	92.9	-	-	93.9	105.3	69.6	80.1	105.0	
1979	104.5	89.0	102.0	92.7	-	-	95.3	120.7	84.2	77.0	108.2	
1980	99.1	84.6	103.1	88.1	-	-	92.1	120.4	76.1	74.2	94.7	
1981	91.8	85.6	101.3	82.5	-	-	89.0	110.6	73.5	65.0	85.9	
1980 IV	91.5	81.9	98.3	83.6	-	-	89.2	110.9	69.8	68.7	86.3	
1981 I	92.8	86.1	96.6	86.6	-	-	91.8	108.7	92.1	67.3	86.9	
II	93.9	84.3	99.8	83.9	-	-	87.4	115.9	71.8	66.2	86.9	
III	91.4	82.9	98.3	82.9	-	-	87.2	112.1	61.5	63.7	83.2	
IV	87.9	88.4	105.2	76.7	-	-	89.6	104.8	69.5	62.2	84.1	
1980 dec	90.6	81.8	108.3	83.5	-	-	87.1	106.4	65.8	73.0	85.7	
1981 jan	91.8	88.8	97.9	88.3	-	-	87.1	104.1	109.7	65.0	86.8	
feb	92.8	88.4	103.5	87.0	-	-	93.3	105.9	74.8	70.2	87.7	
mar	92.6	80.8	90.7	83.8	-	-	93.5	114.9	90.6	66.5	85.1	
apr	93.1	81.7	92.7	82.1	-	-	89.1	117.3	74.3	67.1	85.5	
mai	93.9	83.1	98.9	86.8	-	-	88.0	111.7	68.8	65.1	87.1	
jun	93.9	87.5	107.7	81.4	-	-	85.1	116.1	71.9	65.9	86.8	
jul	95.8	86.9	110.6	86.2	-	-	86.3	120.1	60.9	71.7	83.7	
aug	89.1	79.3	89.6	83.1	-	-	87.2	103.4	62.0	57.7	87.1	
sep	89.0	82.2	97.1	79.9	-	-	87.6	112.1	62.7	61.8	79.3	
oct	86.9	82.8	100.9	77.3	-	-	88.6	103.7	65.7	62.2	83.2	
nov	88.5	92.9	108.6	76.3	-	-	89.3	106.1	67.3	59.3	84.8	
dec	88.5	87.9	106.2	75.3	-	-	89.5	105.8	73.5	64.2	83.8	
1982 jan	90.1	91.9	-	79.4	-	-	89.3	109.9	65.9	-	79.2	
feb	-	-	-	76.4	-	-	-	-	64.1	-	-	
050 - SCHUHE - NACE 451 + 452 SAISONBEREINIGT			FOOTWEAR - NACE 451 + 452 SEASONALLY ADJUSTED						CHAUSSURES - NACE 451 + 452 DESAISONNALISE			
EUR9 - 100												
1975	100.0	1.2	1.9	19.7	-	22.8	0.0	34.0	0.0	2.0	18.4	
1975 - 100												
1978	97.9	55.9	98.3	96.1	95.8	93.2	118.2	100.7	-	97.2	103.1	
1979	100.9	57.4	111.3	96.6	125.3	92.7	107.1	110.5	-	87.3	101.2	
1980	96.5	57.1	115.8	95.0	98.1	87.1	101.2	109.6	-	89.1	87.3	
1981	91.1	52.4	131.6	92.2	106.4	88.6	103.3	99.2	-	77.9	77.7	
1980 IV	90.8	50.1	111.8	93.4	88.6	83.8	100.2	101.5	-	83.3	78.6	
1981 I	89.9	54.2	122.3	94.0	95.2	87.1	101.2	95.7	-	82.2	77.3	
II	90.0	49.7	125.9	92.6	102.3	88.2	100.9	95.1	-	78.5	78.3	
III	90.3	50.8	134.3	91.9	110.2	89.5	104.8	98.9	-	77.4	77.2	
IV	90.7	53.0	139.6	90.3	111.1	88.5	105.4	100.9	-	73.4	75.2	
1980 dec	86.9	53.8	106.7	91.4	88.5	81.1	90.3	94.4	-	80.9	76.4	
1981 jan	91.2	50.7	117.8	94.7	89.9	86.7	101.7	97.8	-	86.1	81.4	
feb	88.8	58.8	114.4	97.6	92.6	86.3	101.8	93.0	-	84.3	74.4	
mar	89.5	52.5	131.8	89.6	99.7	88.5	97.5	97.1	-	75.7	75.9	
apr	89.3	57.2	129.1	90.6	101.2	86.9	103.0	94.2	-	78.0	81.1	
mai	89.8	47.8	119.1	98.8	100.0	88.9	95.1	93.5	-	79.1	75.1	
jun	91.0	43.4	130.5	88.6	102.1	89.5	104.6	99.7	-	77.6	79.7	
jul	91.0	49.7	129.6	88.3	105.4	89.8	97.6	100.1	-	90.9	76.5	
aug	91.3	51.7	123.0	97.3	104.7	87.5	105.1	92.3	-	69.2	81.6	
sep	91.5	46.7	152.3	90.3	119.1	90.2	110.7	102.4	-	74.9	72.8	
oct	91.6	49.3	142.4	95.8	111.6	89.0	106.9	100.4	-	74.4	74.3	
nov	91.9	56.4	135.7	90.4	117.1	89.4	110.1	102.9	-	73.0	76.2	
dec	89.3	51.0	142.0	85.0	104.9	88.4	99.8	100.1	-	70.1	73.6	
1982 jan	92.3	57.9	-	93.3	79.1	90.9	103.0	103.6	-	75.8	73.2	
feb	-	-	-	89.4	-	90.3	-	-	-	-	-	
051 - PAPIER UND PAPPE - NACE 471 + 472 SAISONBEREINIGT			PAPER AND PAPERBOARD - NACE 471 + 472 SEASONALLY ADJUSTED						PAPIER ET CARTON - NACE 471 + 472 DESAISONNALISE			
EUR9 - 100												
1975	100.0	4.3	2.0	40.1	-	17.0	0.0	12.1	0.0	5.9	18.6	
1975 - 100												
1978	118.5	111.3	115.2	120.6	151.7	117.8	111.0	124.6	-	125.4	110.2	
1979	125.1	119.1	124.2	128.9	180.3	123.3	111.3	134.4	-	130.9	112.0	
1980	123.3	118.3	126.9	131.2	180.8	120.5	111.4	133.8	-	131.1	100.4	
1981	122.6	119.8	132.3	133.6	174.4	120.3	107.0	131.1	-	130.4	92.6	
1980 IV	116.8	109.7	123.9	125.7	176.0	113.1	108.4	126.2	-	126.6	75.3	
1981 I	120.6	118.5	137.3	133.2	174.4	115.2	103.6	123.7	-	131.1	73.2	
II	122.5	118.3	132.8	134.0	175.9	119.6	104.5	132.5	-	130.6	73.4	
III	123.5	120.6	132.7	134.4	188.4	120.9	110.2	133.1	-	131.1	75.4	
IV	122.3	120.4	127.3	132.3	157.6	122.8	108.1	132.0	-	127.8	73.9	
1980 dec	114.9	110.0	124.9	122.1	172.5	112.2	108.2	122.8	-	123.3	94.4	
1981 jan	118.7	115.3	132.3	132.3	183.5	110.1	105.4	119.6	-	130.9	92.1	
feb	121.0	116.5	136.3	134.7	175.2	115.3	102.4	124.0	-	133.7	90.0	
mar	121.0	122.1	141.9	132.0	165.0	119.1	105.5	127.3	-	128.0	90.2	
apr	121.2	114.2	133.3	132.7	179.4	119.3	106.0	130.2	-	131.0	88.4	
mai	123.6	123.6	124.9	136.4	189.8	120.7	107.1	130.9	-	132.6	90.6	
jun	122.0	116.3	139.7	132.6	158.9	117.9	101.7	134.6	-	127.5	92.2	
jul	124.1	119.4	133.1	133.1	169.5	122.6	108.6	137.5	-	138.8	92.0	
aug	123.3	118.9	133.6	136.0	203.5	122.4	107.9	124.6	-	124.4	95.0	
sep	122.7	122.5	132.4	133.1	191.8	118.2	112.8	136.3	-	129.6	92.5	
oct	124.7	124.2	128.2	135.3	174.1	126.2	112.0	131.7	-	133.1	92.3	
nov	122.6	117.1	124.1	133.4	155.9	120.7	110.7	135.8	-	128.1	92.0	
dec	119.1	119.0	130.4	127.9	145.4	119.5	99.0	128.8	-	122.2	90.6	
1982 jan	125.4	122.9	-	137.6	157.4	121.7	89.2	134.5	-	135.8	94.5	
feb	-	-	-	-	-	118.7	-	-	-	136.4	-	

MEINUNGSUMFRAGE: INDUSTRIE

OPINIONS IN INDUSTRY

OPINIONS DANS L'INDUSTRIE

	EUR9	BELGIQUE BELGIË	DANMARK	BR DEUTSCHLAND	ΕΛΛΑΔΑ	FRANCE	IRELAND	ITALIA	LUXEMBOURG	NEDERLAND	UNITED KINGDOM
052 - PRODUKTIONSAUSSICHTEN GESAMTE INDUSTRIE - NACE 2-4			PRODUCTION EXPECTATIONS ALL INDUSTRY - NACE 2-4			PERSPECTIVES DE PRODUCTION ENSEMBLE DE L'INDUSTRIE - NACE 2-4					
% SALDO					% BALANCE					% SOLDE	
1978	+4.1	-17.7	-	-1.3	-	+6.1	+26.8	+1.0	-22.5	+2.2	+20.0
1979	+8.2	-3.2	-	+4.6	-	+11.8	+22.2	+12.3	-3.1	+6.5	+11.2
1980	-13.5	-24.6	-	-10.4	-	-7.1	-11.4	-6.7	-36.2	-3.3	-30.2
1981	-11.1	-23.9	-	-15.6	-	-8.7	-0.4	-14.8	-35.9	-4.9	-2.7
1981 I	-13.7	-27.7	-	-15.3	-	-12.3	-3.7	-7.0	-46.0	-1.3	-13.7
II	-12.0	-27.0	-	-15.7	-	-11.3	-7.0	-16.7	-39.0	-6.0	-2.3
III	-9.0	-18.0	-	-13.7	-	-9.0	+3.0	-18.3	-8.3	-1.7	+3.0
IV	-9.7	-23.0	-	-17.3	-	-2.3	+6.0	-17.3	-50.3	-10.7	+2.0
1982 I	-2.3	-15.0	-	-10.3	-	+4.7	+2.0	-1.0	-24.7	+1.0	+5.7
1981 feb	-15.0	-25.0	-	-18.0	-	-11.0	-2.0	-9.0	-24.0	-4.0	-16.0
mar	-11.0	-28.0	-	-12.0	-	-14.0	+8.0	-1.0	-58.0	+3.0	-12.0
apr	-9.0	-26.0	-	-15.0	-	-10.0	-14.0	-8.0	-62.0	-4.0	-1.0
mai	-11.0	-29.0	-	-14.0	-	-11.0	+2.0	-18.0	-45.0	-4.0	-2.0
jun	-16.0	-28.0	-	-18.0	-	-13.0	-9.0	-24.0	-10.0	-10.0	-4.0
jul	-12.0	-24.0	-	-18.0	-	-11.0	-5.0	-28.0	-11.0	-4.0	+3.0
aug	-9.0	-14.0	-	-13.0	-	-9.0	+2.0	-18.0	-7.0	-2.0	+2.0
sep	-6.0	-16.0	-	-10.0	-	-7.0	+12.0	-11.0	-7.0	+1.0	+4.0
oct	-8.0	-19.0	-	-15.0	-	-4.0	+18.0	-19.0	-18.0	-4.0	+3.0
nov	-11.0	-25.0	-	-18.0	-	-1.0	+0.0	-21.0	-67.0	-13.0	+3.0
dec	-10.0	-25.0	-	-19.0	-	-2.0	+0.0	-12.0	-66.0	-15.0	+0.0
1982 jan	-5.0	-18.0	-	-12.0	-	+2.0	-9.0	+1.0	-62.0	-5.0	+3.0
feb	-2.0	-16.0	-	-9.0	-	+3.0	+10.0	+0.0	-2.0	+5.0	+6.0
mar	+0.0	-11.0	-	-10.0	-	+9.0	+5.0	-4.0	-10.0	+3.0	+8.0
apr	-3.0	-7.0	-	-9.0	-	+6.0	+2.0	-10.0	-46.0	+3.0	+4.0
053 - AUFTRAGSBESTAND GESAMTE INDUSTRIE - NACE 2-4			ORDER BOOKS ALL INDUSTRY - NACE 2-4			CARNET DE COMMANDES ENSEMBLE DE L'INDUSTRIE - NACE 2-4					
% SALDO					% BALANCE					% SOLDE	
1978	-33.7	-48.9	-	-39.7	-	-30.2	-3.9	-37.4	-70.3	-24.2	-21.5
1979	-13.5	-28.2	-	-14.3	-	-9.2	+1.0	-5.4	-36.4	-12.9	-18.7
1980	-32.3	-32.8	-	-23.3	-	-23.5	-49.6	-24.3	-44.7	-20.8	-63.9
1981	-48.2	-42.9	-	-44.1	-	-43.5	-33.9	-46.6	-59.0	-35.2	-66.8
1981 I	-51.3	-46.3	-	-44.3	-	-48.3	-37.7	-45.3	-64.7	-38.3	-75.0
II	-49.7	-44.7	-	-42.7	-	-48.0	-41.0	-47.0	-57.3	-35.7	-70.7
III	-47.3	-41.7	-	-43.7	-	-42.0	-31.7	-48.0	-59.3	-32.0	-63.7
IV	-44.7	-39.0	-	-46.7	-	-35.7	-25.3	-46.0	-54.7	-34.7	-58.0
1982 I	-43.3	-41.3	-	-47.0	-	-28.3	-37.7	-48.7	-48.3	-39.3	-52.7
1981 feb	-52.0	-47.0	-	-45.0	-	-49.0	-31.0	-47.0	-66.0	-39.0	-74.0
mar	-51.0	-45.0	-	-43.0	-	-48.0	-29.0	-46.0	-63.0	-37.0	-73.0
apr	-49.0	-46.0	-	-41.0	-	-48.0	-46.0	-43.0	-60.0	-36.0	-74.0
mai	-49.0	-46.0	-	-42.0	-	-47.0	-38.0	-44.0	-52.0	-38.0	-71.0
jun	-51.0	-44.0	-	-45.0	-	-49.0	-39.0	-54.0	-60.0	-35.0	-67.0
jul	-49.0	-41.0	-	-44.0	-	-46.0	-35.0	-45.0	-62.0	-35.0	-69.0
aug	-47.0	-43.0	-	-44.0	-	-42.0	-33.0	-44.0	-57.0	-30.0	-63.0
sep	-46.0	-41.0	-	-43.0	-	-38.0	-27.0	-55.0	-59.0	-31.0	-59.0
oct	-45.0	-36.0	-	-43.0	-	-42.0	-17.0	-42.0	-55.0	-33.0	-64.0
nov	-44.0	-38.0	-	-46.0	-	-31.0	-26.0	-43.0	-56.0	-35.0	-56.0
dec	-45.0	-43.0	-	-48.0	-	-34.0	-33.0	-53.0	-53.0	-36.0	-54.0
1982 jan	-44.0	-41.0	-	-47.0	-	-28.0	-39.0	-47.0	-44.0	-36.0	-62.0
feb	-44.0	-44.0	-	-48.0	-	-30.0	-39.0	-50.0	-46.0	-41.0	-52.0
mar	-42.0	-39.0	-	-46.0	-	-29.0	-35.0	-49.0	-55.0	-41.0	-44.0
apr	-41.0	-38.0	-	-45.0	-	-23.0	-28.0	-40.0	-56.0	-37.0	-59.0
054 - LAGERBESTAENDE AN FERTIGERZEUGNISSEN GESAMTE INDUSTRIE - NACE 2-4			STOCKS OF FINISHED PRODUCTS ALL INDUSTRY - NACE 2-4			STOCKS DE PRODUITS FINIS ENSEMBLE DE L'INDUSTRIE - NACE 2-4					
% SALDO					% BALANCE					% SOLDE	
1978	+18.0	+21.0	-	+16.3	-	+23.7	+3.1	+24.6	+4.9	+16.6	+11.2
1979	+5.5	+11.1	-	+2.7	-	+9.2	-0.5	+1.1	+47.2	+7.2	+7.2
1980	+18.2	+11.7	-	+12.0	-	+18.9	+31.2	+12.2	+60.4	+15.0	+34.1
1981	+25.9	+10.2	-	+24.5	-	+30.7	+14.7	+26.4	+27.9	+31.0	+25.2
1981 I	+28.7	+14.3	-	+23.3	-	+35.3	+21.3	+24.0	+52.7	+30.7	+32.7
II	+27.7	+14.7	-	+24.0	-	+37.0	+15.7	+28.3	+22.7	+29.7	+26.3
III	+25.3	+5.7	-	+25.3	-	+31.0	+10.7	+28.7	+21.3	+31.7	+20.3
IV	+22.0	+6.3	-	+25.3	-	+19.7	+11.3	+24.7	+15.0	+32.0	+21.3
1982 I	+21.3	+7.7	-	+22.7	-	+17.7	+9.7	+21.3	+13.0	+39.3	+25.3
1981 feb	+28.0	+15.0	-	+24.0	-	+36.0	+15.0	+23.0	+66.0	+31.0	+31.0
mar	+29.0	+12.0	-	+23.0	-	+36.0	+23.0	+28.0	+23.0	+32.0	+30.0
apr	+28.0	+15.0	-	+24.0	-	+34.0	+20.0	+26.0	+22.0	+31.0	+31.0
mai	+27.0	+16.0	-	+24.0	-	+36.0	+13.0	+29.0	+23.0	+28.0	+26.0
jun	+28.0	+13.0	-	+24.0	-	+41.0	+14.0	+30.0	+23.0	+30.0	+22.0
jul	+27.0	+8.0	-	+25.0	-	+34.0	+17.0	+29.0	+24.0	+32.0	+24.0
aug	+25.0	+2.0	-	+26.0	-	+31.0	+11.0	+28.0	+24.0	+32.0	+19.0
sep	+24.0	+7.0	-	+25.0	-	+28.0	+4.0	+29.0	+16.0	+31.0	+18.0
oct	+23.0	+6.0	-	+26.0	-	+20.0	+12.0	+25.0	+10.0	+29.0	+21.0
nov	+22.0	+8.0	-	+25.0	-	+20.0	+7.0	+24.0	+20.0	+33.0	+21.0
dec	+21.0	+5.0	-	+25.0	-	+19.0	+15.0	+22.0	+15.0	+34.0	+22.0
1982 jan	+20.0	+9.0	-	+22.0	-	+15.0	+9.0	+22.0	+15.0	+36.0	+23.0
feb	+23.0	+6.0	-	+24.0	-	+18.0	+9.0	+18.0	+15.0	+41.0	+31.0
mar	+21.0	+8.0	-	+22.0	-	+20.0	+11.0	+24.0	+9.0	+41.0	+22.0
apr	+19.0	+3.0	-	+22.0	-	+14.0	+15.0	+23.0	-3.0	+35.0	+21.0

MEINUNGSUMFRAGE: INDUSTRIE

OPINIONS IN INDUSTRY

OPINIONS DANS L'INDUSTRIE

	EUR9	BELGIQUE BELGIË	DANMARK	BR DEUTSCHLAND	ΕΛΛΑΔΑ	FRANCE	IRELAND	ITALIA	LUXEMBOURG	NEDERLAND	UNITED KINGDOM	
055 - PRODUKTIONSAUSSICHTEN			PRODUCTION EXPECTATIONS						PERSPECTIVES DE PRODUCTION			
GRUNDSTOFFE UND PRODUKTIONSGUETER			INTERMEDIATE GOODS						BIENS INTERMEDIAIRES			
% SALDO	% BALANCE											% SOLDE
1978	+3.6	-15.0	-	-1.5	-	+2.7	+26.0	+4.2	-24.5	+2.4	+24.4	
1979	+7.2	-3.0	-	+5.2	-	+9.5	+27.4	+12.2	-4.0	+10.0	+5.5	
1980	-19.4	-31.0	-	-15.2	-	-16.2	-17.7	-8.1	-44.3	-0.7	-37.2	
1981	-13.0	-20.3	-	-17.8	-	-14.9	-2.7	-12.5	-40.0	-2.9	-2.7	
1981 I	-16.3	-29.0	-	-18.0	-	-23.0	-2.7	-6.7	-48.0	+1.0	-13.3	
II	-13.0	-27.7	-	-16.3	-	-17.7	-11.7	-10.7	-47.7	-5.7	-0.3	
III	-9.3	-8.7	-	-16.7	-	-5.3	+1.3	-13.0	-5.0	+3.0	+2.3	
IV	-13.3	-16.0	-	-20.3	-	-13.7	+2.3	-19.7	-59.3	-10.0	+0.7	
1982 I	-3.3	-15.7	-	-9.0	-	+0.7	-2.7	+0.0	-28.3	+7.3	+1.3	
1981 feb	-18.0	-23.0	-	-20.0	-	-22.0	+3.0	-10.0	-18.0	-7.0	-15.0	
mar	-12.0	-32.0	-	-14.0	-	-22.0	+4.0	+3.0	-66.0	+7.0	-10.0	
apr	-12.0	-28.0	-	-15.0	-	-18.0	-13.0	-9.0	-77.0	-2.0	-1.0	
mai	-12.0	-33.0	-	-14.0	-	-21.0	-3.0	-6.0	-58.0	-1.0	+3.0	
jun	-15.0	-22.0	-	-20.0	-	-14.0	-19.0	-17.0	-8.0	-14.0	-3.0	
jul	-12.0	-12.0	-	-22.0	-	-5.0	-2.0	-18.0	-4.0	-1.0	+3.0	
aug	-9.0	-6.0	-	-14.0	-	-5.0	-5.0	-15.0	-4.0	+4.0	+2.0	
sep	-7.0	-8.0	-	-14.0	-	-6.0	+11.0	-6.0	-7.0	+6.0	+2.0	
oct	-10.0	-12.0	-	-18.0	-	-12.0	+23.0	-12.0	-16.0	-1.0	+1.0	
nov	-14.0	-20.0	-	-21.0	-	-16.0	-11.0	-20.0	-80.0	-16.0	+5.0	
dec	-18.0	-16.0	-	-22.0	-	-13.0	-5.0	-27.0	-82.0	-13.0	-4.0	
1982 jan	-6.0	-18.0	-	-11.0	-	-9.0	-18.0	+1.0	-76.0	+0.0	+1.0	
feb	-2.0	-16.0	-	-8.0	-	+2.0	+8.0	-1.0	+6.0	+19.0	+4.0	
mar	-2.0	-13.0	-	-8.0	-	+9.0	+2.0	+0.0	-15.0	+3.0	-1.0	
apr	-3.0	-10.0	-	-7.0	-	+2.0	+3.0	-3.0	-63.0	+3.0	+1.0	
056 - AUFTRAGSBESTAND			ORDER BOOKS						CARNET DE COMMANDES			
GRUNDSTOFFE UND PRODUKTIONSGUETER			INTERMEDIATE GOODS						BIENS INTERMEDIAIRES			
% SALDO	% BALANCE											% SOLDE
1978	-40.1	-50.5	-	-49.0	-	-39.5	-9.5	-36.2	-81.1	-27.1	-	
1979	-11.7	-19.4	-	-12.8	-	-7.3	+11.0	-1.2	-46.2	-1.4	-	
1980	-36.7	-36.6	-	-25.4	-	-31.9	-58.3	-25.2	-57.2	-20.7	-72.6	
1981	-55.1	-44.2	-	-47.7	-	-47.7	-36.7	-44.7	-70.2	-41.8	-73.0	
1981 I	-60.0	-51.0	-	-48.0	-	-86.0	-42.7	-48.7	-74.7	-50.0	-82.7	
II	-56.7	-48.0	-	-46.0	-	-62.3	-41.0	-45.7	-67.0	-43.7	-80.0	
III	-52.3	-44.3	-	-46.7	-	-54.0	-31.0	-46.7	-70.0	-35.7	-88.3	
IV	-51.3	-33.7	-	-50.3	-	-56.7	-32.3	-37.7	-69.0	-38.0	-81.0	
1982 I	-52.0	-40.0	-	-52.0	-	-51.7	-42.0	-51.3	-58.7	-46.0	-57.0	
1981 feb	-59.0	-52.0	-	-48.0	-	-64.0	-33.0	-49.0	-77.0	-53.0	-80.0	
mar	-59.0	-45.0	-	-47.0	-	-88.0	-39.0	-61.0	-71.0	-50.0	-80.0	
apr	-57.0	-48.0	-	-43.0	-	-65.0	-44.0	-43.0	-71.0	-47.0	-81.0	
mai	-55.0	-50.0	-	-46.0	-	-59.0	-40.0	-46.0	-60.0	-45.0	-80.0	
jun	-58.0	-46.0	-	-49.0	-	-63.0	-39.0	-48.0	-70.0	-39.0	-79.0	
jul	-54.0	-46.0	-	-48.0	-	-60.0	-41.0	-43.0	-72.0	-39.0	-71.0	
aug	-52.0	-48.0	-	-48.0	-	-54.0	-30.0	-42.0	-68.0	-35.0	-66.0	
sep	-51.0	-41.0	-	-46.0	-	-48.0	-22.0	-55.0	-70.0	-33.0	-68.0	
oct	-49.0	-28.0	-	-48.0	-	-55.0	-24.0	-31.0	-66.0	-34.0	-64.0	
nov	-51.0	-30.0	-	-51.0	-	-54.0	-28.0	-39.0	-72.0	-39.0	-61.0	
dec	-54.0	-43.0	-	-52.0	-	-61.0	-45.0	-43.0	-69.0	-41.0	-58.0	
1982 jan	-53.0	-42.0	-	-53.0	-	-53.0	-46.0	-49.0	-55.0	-45.0	-67.0	
feb	-52.0	-39.0	-	-53.0	-	-49.0	-44.0	-51.0	-54.0	-52.0	-53.0	
mar	-51.0	-39.0	-	-50.0	-	-53.0	-36.0	-54.0	-67.0	-41.0	-51.0	
apr	-51.0	-37.0	-	-47.0	-	-51.0	-35.0	-42.0	-65.0	-47.0	-66.0	
057 - LAGERBESTAENDE AN FERTIGERZEUGNISSEN			STOCKS OF FINISHED PRODUCTS						STOCKS DE PRODUITS FINIS			
GRUNDSTOFFE UND PRODUKTIONSGUETER			INTERMEDIATE GOODS						BIENS INTERMEDIAIRES			
% SALDO	% BALANCE											% SOLDE
1978	+18.7	+18.2	-	+19.3	-	+20.3	+10.8	+21.6	+3.4	+18.2	-	
1979	+1.8	+1.9	-	+0.7	-	+0.1	-5.0	+4.1	+52.7	+0.1	-	
1980	+15.8	+9.3	-	+10.8	-	+12.8	+38.1	+10.1	+67.7	+11.9	+34.5	
1981	+22.0	+1.2	-	+23.5	-	+25.1	+19.5	+19.2	+30.7	+14.4	+24.5	
1981 I	+24.3	+10.7	-	+22.7	-	+27.7	+36.3	+19.7	+59.3	+17.0	+31.7	
II	+22.7	+2.3	-	+21.3	-	+28.3	+19.0	+23.7	+25.0	+13.3	+24.0	
III	+21.0	-3.7	-	+24.0	-	+22.7	+10.3	+20.0	+22.7	+15.0	+20.3	
IV	+20.0	-4.3	-	+26.0	-	+21.7	+12.3	+13.7	+16.0	+12.3	+22.0	
1982 I	+20.7	+1.3	-	+23.3	-	+17.7	+15.7	+17.0	+13.7	+23.0	+28.0	
1981 feb	+24.0	+10.0	-	+25.0	-	+27.0	+28.0	+18.0	+76.0	+17.0	+33.0	
mar	+24.0	+8.0	-	+21.0	-	+29.0	+43.0	+25.0	+26.0	+19.0	+28.0	
apr	+22.0	+4.0	-	+20.0	-	+26.0	+32.0	+18.0	+25.0	+15.0	+28.0	
mai	+23.0	+3.0	-	+22.0	-	+28.0	+21.0	+24.0	+25.0	+12.0	+22.0	
jun	+23.0	+0.0	-	+22.0	-	+31.0	+4.0	+29.0	+25.0	+13.0	+22.0	
jul	+23.0	-4.0	-	+24.0	-	+27.0	+16.0	+21.0	+26.0	+14.0	+25.0	
aug	+19.0	-10.0	-	+23.0	-	+23.0	+11.0	+13.0	+24.0	+17.0	+17.0	
sep	+21.0	+3.0	-	+25.0	-	+18.0	+4.0	+26.0	+18.0	+14.0	+19.0	
oct	+21.0	-4.0	-	+27.0	-	+20.0	+15.0	+19.0	+11.0	+10.0	+22.0	
nov	+20.0	-3.0	-	+26.0	-	+23.0	+7.0	+11.0	+21.0	+14.0	+22.0	
dec	+19.0	-6.0	-	+25.0	-	+22.0	+15.0	+11.0	+16.0	+13.0	+22.0	
1982 jan	+20.0	+0.0	-	+23.0	-	+20.0	+15.0	+17.0	+15.0	+17.0	+26.0	
feb	+22.0	+1.0	-	+23.0	-	+17.0	+13.0	+16.0	+16.0	+26.0	+35.0	
mar	+20.0	+3.0	-	+24.0	-	+16.0	+19.0	+18.0	+10.0	+26.0	+23.0	
apr	+18.0	+5.0	-	+22.0	-	+15.0	+14.0	+11.0	-3.0	+23.0	+23.0	

MEINUNGSUMFRAGE: INDUSTRIE

OPINIONS IN INDUSTRY

OPINIONS DANS L'INDUSTRIE

	EUR 9	BELGIE BELGIË	DANMARK	BR DEUTSCHLAND	ΕΛΛΑΔΑ	FRANCE	IRELAND	ITALIA	LUXEMBOURG	NEDERLAND	UNITED KINGDOM	
058 - PRODUKTIONSAUSSICHTEN												
INVESTITIONSGUETER												
PRODUCTION EXPECTATIONS												
INVESTMENT GOODS												
PERSPECTIVES DE PRODUCTION												
BIENS D'INVESTISSEMENT												
% SALDO											% BALANCE	% SOLDE
1978	+0.7	-24.2	-	-1.9	-	+2.8	+31.1	-6.9	-6.2	+0.2	+11.0	
1979	+8.4	-3.2	-	+7.8	-	+4.7	+24.2	+9.2	-8.0	+1.4	+16.7	
1980	-5.7	-24.2	-	-1.7	-	-1.0	-14.6	+1.8	-13.5	-6.1	-18.7	
1981	-8.4	-29.4	-	-10.0	-	-5.2	-5.7	-9.6	-35.5	-7.1	-5.6	
1981 I	-7.7	-27.0	-	-10.0	-	+1.3	-12.0	-0.3	-61.3	-3.7	-15.0	
II	-7.0	-29.3	-	-8.7	-	-5.7	-9.0	-7.3	-19.3	-8.0	-5.0	
III	-7.7	-25.7	-	-7.7	-	-10.7	-10.7	-14.7	-33.3	-5.7	+2.3	
IV	-11.3	-35.7	-	-13.7	-	-6.0	+9.0	-16.0	-28.0	-11.0	-4.7	
1982 I	-3.7	-24.3	-	-12.7	-	+6.0	+31.7	-4.7	-15.7	-8.3	+5.0	
1981 feb	-8.0	-20.0	-	-9.0	-	+2.0	-16.0	-7.0	-68.0	-2.0	-16.0	
mar	-8.0	-27.0	-	-11.0	-	-1.0	+6.0	+12.0	-50.0	+0.0	-16.0	
apr	-4.0	-28.0	-	-8.0	-	-3.0	-31.0	+8.0	-21.0	-8.0	-3.0	
mai	-5.0	-27.0	-	-8.0	-	+2.0	-3.0	-11.0	-14.0	-8.0	-6.0	
jun	-12.0	-33.0	-	-10.0	-	-16.0	+7.0	-19.0	-23.0	-8.0	-6.0	
jul	-11.0	-31.0	-	-11.0	-	-12.0	-17.0	-22.0	-40.0	-7.0	+2.0	
aug	-8.0	-22.0	-	-7.0	-	-11.0	-10.0	-13.0	-38.0	-4.0	+0.0	
sep	-4.0	-24.0	-	-5.0	-	-9.0	-5.0	-9.0	-22.0	-6.0	+5.0	
oct	-12.0	-31.0	-	-12.0	-	-12.0	+2.0	-15.0	-47.0	-5.0	-6.0	
nov	-12.0	-39.0	-	-14.0	-	-7.0	+22.0	-20.0	-23.0	-12.0	-6.0	
dec	-10.0	-37.0	-	-15.0	-	+1.0	+3.0	-13.0	-14.0	-16.0	-2.0	
1982 jan	-6.0	-34.0	-	-17.0	-	+10.0	+29.0	-7.0	-19.0	-13.0	-1.0	
feb	-4.0	-22.0	-	-10.0	-	+0.0	+37.0	-5.0	-41.0	-9.0	+5.0	
mar	-1.0	-17.0	-	-11.0	-	+8.0	+29.0	-2.0	+13.0	-3.0	+11.0	
apr	-7.0	-17.0	-	-11.0	-	-6.0	+3.0	-13.0	+8.0	+4.0	+0.0	
059 - AUFTRAGSBESTAND												
INVESTITIONSGUETER												
ORDER BOOKS												
INVESTMENT GOODS												
CARNET DE COMMANDES												
BIENS D'INVESTISSEMENT												
% SALDO											% BALANCE	% SOLDE
1978	-38.1	-52.2	-	-43.7	-	-30.7	+7.5	-45.9	-7.1	-27.1	-	
1979	-20.0	-40.2	-	-18.2	-	-17.7	+11.3	-20.9	-3.6	-21.7	-	
1980	-25.7	-30.4	-	-17.9	-	-16.7	-45.7	-24.6	+2.4	-22.3	-50.2	
1981	-43.2	-46.7	-	-37.1	-	-31.2	-19.1	-51.3	-39.3	-30.9	-65.9	
1981 I	-44.0	-46.3	-	-38.7	-	-30.7	-19.7	-44.3	-48.0	-31.0	-69.0	
II	-41.3	-46.0	-	-33.7	-	-30.7	-23.3	-45.3	-43.7	-30.3	-65.7	
III	-44.0	-45.0	-	-37.7	-	-33.7	-22.3	-54.7	-45.0	-29.3	-66.0	
IV	-43.7	-49.7	-	-38.3	-	-29.7	-11.0	-61.0	-20.7	-33.0	-63.0	
1982 I	-40.0	-55.3	-	-39.0	-	-25.7	-14.3	-45.7	-23.3	-31.7	-55.0	
1981 feb	-44.0	-46.0	-	-39.0	-	-30.0	-6.0	-46.0	-38.0	-30.0	-69.0	
mar	-46.0	-49.0	-	-39.0	-	-33.0	-6.0	-49.0	-60.0	-30.0	-71.0	
apr	-42.0	-47.0	-	-34.0	-	-30.0	-50.0	-41.0	-46.0	-31.0	-73.0	
mai	-41.0	-41.0	-	-33.0	-	-30.0	-11.0	-42.0	-40.0	-29.0	-66.0	
jun	-41.0	-50.0	-	-34.0	-	-32.0	-9.0	-53.0	-45.0	-31.0	-58.0	
jul	-44.0	-44.0	-	-35.0	-	-36.0	-10.0	-50.0	-52.0	-31.0	-72.0	
aug	-45.0	-43.0	-	-38.0	-	-34.0	-38.0	-58.0	-39.0	-26.0	-68.0	
sep	-43.0	-48.0	-	-40.0	-	-31.0	-19.0	-56.0	-44.0	-31.0	-58.0	
oct	-46.0	-45.0	-	-37.0	-	-36.0	-3.0	-61.0	-39.0	-36.0	-71.0	
nov	-40.0	-54.0	-	-38.0	-	-25.0	+4.0	-50.0	-18.0	-32.0	-58.0	
dec	-45.0	-50.0	-	-40.0	-	-28.0	-34.0	-72.0	-5.0	-31.0	-60.0	
1982 jan	-40.0	-58.0	-	-36.0	-	-22.0	-20.0	-43.0	-16.0	-30.0	-65.0	
feb	-42.0	-59.0	-	-41.0	-	-24.0	-13.0	-59.0	-33.0	-32.0	-56.0	
mar	-38.0	-49.0	-	-40.0	-	-31.0	-10.0	-35.0	-21.0	-33.0	-44.0	
apr	-42.0	-50.0	-	-43.0	-	-25.0	-1.0	-37.0	-36.0	-26.0	-60.0	
060 - LAGERBESTAENDE AN FERTIGERZEUGNISSEN												
INVESTITIONSGUETER												
STOCKS OF FINISHED PRODUCTS												
INVESTMENT GOODS												
STOCKS DE PRODUITS FINIS												
BIENS D'INVESTISSEMENT												
% SALDO											% BALANCE	% SOLDE
1978	+20.2	+24.2	-	+19.2	-	+30.2	-14.7	+33.2	+10.2	+11.7	-	
1979	+7.2	+17.1	-	-0.3	-	+18.1	-12.2	+4.1	+10.7	+9.9	-	
1980	+14.2	+20.5	-	+7.9	-	+14.5	+28.0	+7.2	+9.9	+14.5	+27.1	
1981	+28.0	+22.1	-	+24.1	-	+36.1	+11.5	+23.8	+37.7	+46.0	+27.4	
1981 I	+30.0	+27.3	-	+23.7	-	+40.0	+11.3	+17.3	+30.0	+43.0	+36.0	
II	+30.3	+29.7	-	+24.7	-	+44.0	+12.0	+22.0	+32.3	+44.0	+28.7	
III	+27.3	+20.0	-	+24.7	-	+33.7	+17.3	+27.0	+38.3	+47.3	+22.3	
IV	+24.3	+11.3	-	+23.3	-	+26.7	+5.3	+29.0	+50.0	+49.7	+22.7	
1982 I	+20.7	+16.0	-	+18.0	-	+21.3	-13.0	+23.3	+32.0	+55.0	+17.0	
1981 feb	+28.0	+26.0	-	+24.0	-	+37.0	+12.0	+16.0	+21.0	+43.0	+31.0	
mar	+31.0	+31.0	-	+25.0	-	+44.0	+5.0	+22.0	+35.0	+44.0	+34.0	
apr	+32.0	+31.0	-	+25.0	-	+43.0	+23.0	+23.0	+33.0	+46.0	+38.0	
mai	+28.0	+29.0	-	+24.0	-	+42.0	-8.0	+17.0	+32.0	+41.0	+27.0	
jun	+31.0	+29.0	-	+25.0	-	+47.0	+21.0	+26.0	+32.0	+45.0	+21.0	
jul	+27.0	+25.0	-	+25.0	-	+37.0	+27.0	+25.0	+32.0	+49.0	+23.0	
aug	+29.0	+18.0	-	+25.0	-	+34.0	+11.0	+29.0	+59.0	+46.0	+24.0	
sep	+26.0	+17.0	-	+24.0	-	+30.0	+14.0	+27.0	+24.0	+47.0	+20.0	
oct	+26.0	+13.0	-	+23.0	-	+32.0	+8.0	+27.0	+33.0	+46.0	+26.0	
nov	+25.0	+15.0	-	+24.0	-	+26.0	+8.0	+32.0	+59.0	+50.0	+23.0	
dec	+22.0	+6.0	-	+23.0	-	+22.0	+0.0	+28.0	+68.0	+53.0	+19.0	
1982 jan	+22.0	+14.0	-	+18.0	-	+22.0	-12.0	+28.0	+39.0	+53.0	+17.0	
feb	+21.0	+16.0	-	+22.0	-	+20.0	-3.0	+13.0	+28.0	+55.0	+19.0	
mar	+19.0	+18.0	-	+14.0	-	+22.0	-24.0	+29.0	+31.0	+57.0	+15.0	
apr	+21.0	+23.0	-	+17.0	-	+20.0	-17.0	+29.0	+5.0	+46.0	+17.0	

MEINUNGSUMFRAGE: INDUSTRIE

OPINIONS IN INDUSTRY

OPINIONS DANS L'INDUSTRIE

	EUR9	BELGIQUE BELGIË	DANMARK	BR DEUTSCHLAND	ΕΛΛΑΔΑ	FRANCE	IRELAND	ITALIA	LUXEMBOURG	NEDERLAND	UNITED KINGDOM
D61 - PRODUKTIONSAUSSICHTEN VERBRAUCHSGUETER			PRODUCTION EXPECTATIONS CONSUMPTION GOODS						PERSPECTIVES DE PRODUCTION BIENS DE CONSOMMATION		
% SALDO					% BALANCE						% SOLDE
1978	+9.6	-16.1	-	+0.4	-	+16.3	+25.2	+2.6	-22.9	+6.5	+26.2
1979	+9.9	-3.7	-	-0.7	-	+21.7	+17.7	+14.7	+18.7	+10.4	+13.2
1980	-9.9	-17.4	-	-6.1	-	-1.2	-11.1	-5.8	+22.2	-1.5	-28.4
1981	-11.1	-25.9	-	-14.8	-	-4.6	-7.6	-16.2	+19.5	-3.7	-4.2
1981 I	-14.7	-28.0	-	-16.0	-	-11.3	-7.3	-6.7	+26.3	+3.7	-17.0
II	-13.0	-28.3	-	-18.0	-	-9.7	+2.7	-20.7	+12.0	-2.3	-2.7
III	-11.7	-24.0	-	-12.3	-	-12.3	-16.7	-22.3	+19.7	-3.3	+0.7
IV	-5.0	-23.3	-	-13.0	-	+15.0	-9.0	-15.3	+20.0	-13.0	+2.3
1982 I	-1.3	-13.0	-	-11.7	-	+11.0	-4.7	-1.0	-2.0	+4.3	+2.7
1981 feb	-17.0	-30.0	-	-22.0	-	-11.0	-13.0	-7.0	+21.0	+2.0	-19.0
mar	-14.0	-28.0	-	-15.0	-	-13.0	+19.0	-7.0	+36.0	+5.0	-13.0
apr	-11.0	-24.0	-	-19.0	-	-6.0	+6.0	-9.0	+11.0	+3.0	-8.0
mai	-14.0	-32.0	-	-17.0	-	-12.0	+1.0	-28.0	+23.0	-4.0	+0.0
jun	-14.0	-29.0	-	-18.0	-	-11.0	+1.0	-25.0	+2.0	-6.0	+0.0
jul	-14.0	-34.0	-	-16.0	-	-17.0	-33.0	-26.0	-5.0	-3.0	-1.0
aug	-13.0	-20.0	-	-16.0	-	-12.0	-8.0	-25.0	+35.0	-8.0	+2.0
sep	-8.0	-18.0	-	-5.0	-	-8.0	-9.0	-16.0	+29.0	+1.0	+1.0
oct	-7.0	-19.0	-	-12.0	-	+12.0	-14.0	-27.0	+29.0	-7.0	+2.0
nov	-2.0	-23.0	-	-11.0	-	+22.0	-16.0	-19.0	+3.0	-12.0	+3.0
dec	-6.0	-28.0	-	-16.0	-	+11.0	+3.0	+0.0	+28.0	-20.0	+2.0
1982 jan	-1.0	-22.0	-	-8.0	-	+12.0	-15.0	+1.0	+1.0	-1.0	+3.0
feb	-1.0	-12.0	-	-14.0	-	+11.0	+2.0	+3.0	-5.0	+9.0	+1.0
mar	-2.0	-5.0	-	-13.0	-	+10.0	-1.0	-7.0	-2.0	+5.0	+4.0
apr	+2.0	+4.0	-	-13.0	-	+21.0	+19.0	-12.0	+37.0	-2.0	+8.0
D62 - AUFTRAGSBESTAND VERBRAUCHSGUETER			ORDER BOOKS CONSUMPTION GOODS						CARNET DE COMMANDES BIENS DE CONSOMMATION		
% SALDO					% BALANCE						% SOLDE
1978	-15.4	-40.3	-	-15.5	-	-8.8	-2.5	-30.6	-27.5	-13.0	-
1979	-9.5	-32.5	-	-14.7	-	-3.0	-7.6	+1.9	+19.8	-13.2	-
1980	-28.3	-31.4	-	-22.4	-	-18.9	-29.0	-20.7	+13.5	-11.2	-56.7
1981	-41.2	-44.0	-	-39.2	-	-33.2	-26.8	-42.9	+40.2	-26.2	-56.2
1981 I	-43.7	-46.3	-	-38.0	-	-40.3	-27.0	-40.0	+26.0	-20.0	-62.3
II	-44.7	-45.3	-	-38.7	-	-44.7	-34.3	-46.7	+39.0	-25.0	-60.0
III	-41.3	-42.3	-	-41.0	-	-35.0	-25.3	-41.0	+50.0	-28.0	-55.0
IV	-35.0	-42.0	-	-39.0	-	-12.7	-20.7	-44.0	+45.7	-31.7	-47.3
1982 I	-31.0	-38.0	-	-39.3	-	+1.0	-13.3	-42.7	+14.0	-34.3	-41.0
1981 feb	-46.0	-49.0	-	-37.0	-	-44.0	-22.0	-42.0	+38.0	-19.0	-65.0
mar	-41.0	-47.0	-	-38.0	-	-37.0	-23.0	-37.0	+43.0	-16.0	-58.0
apr	-45.0	-46.0	-	-38.0	-	-42.0	-46.0	-42.0	+43.0	-22.0	-67.0
mai	-43.0	-46.0	-	-38.0	-	-47.0	-24.0	-40.0	+39.0	-24.0	-56.0
jun	-46.0	-44.0	-	-40.0	-	-45.0	-33.0	-58.0	+35.0	-29.0	-57.0
jul	-43.0	-42.0	-	-41.0	-	-40.0	-22.0	-40.0	+49.0	-30.0	-58.0
aug	-41.0	-45.0	-	-44.0	-	-35.0	-19.0	-33.0	+49.0	-25.0	-55.0
sep	-40.0	-40.0	-	-38.0	-	-30.0	-35.0	-50.0	+52.0	-29.0	-52.0
oct	-38.0	-45.0	-	-35.0	-	-30.0	-13.0	-41.0	+53.0	-24.0	-53.0
nov	-33.0	-36.0	-	-41.0	-	-4.0	-29.0	-42.0	+40.0	-33.0	-47.0
dec	-34.0	-45.0	-	-41.0	-	-4.0	-20.0	-49.0	+44.0	-38.0	-42.0
1982 jan	-32.0	-40.0	-	-39.0	-	+7.0	-14.0	-45.0	+22.0	-38.0	-51.0
feb	-32.0	-39.0	-	-40.0	-	-8.0	-15.0	-36.0	+9.0	-34.0	-40.0
mar	-29.0	-35.0	-	-39.0	-	+4.0	-11.0	-47.0	+11.0	-31.0	-32.0
apr	-27.0	-33.0	-	-39.0	-	+14.0	-6.0	-36.0	+34.0	-29.0	-46.0
D63 - LAGERBESTAENDE AN FERTIGERZEUGNISSEN VERBRAUCHSGUETER			STOCKS OF FINISHED PRODUCTS CONSUMPTION GOODS						STOCKS DE PRODUITS FINIS BIENS DE CONSOMMATION		
% SALDO					% BALANCE						% SOLDE
1978	+13.6	+25.0	-	+5.5	-	+21.2	+3.0	+24.0	+12.6	+22.5	-
1979	+10.4	+20.9	-	+13.6	-	+14.9	-2.1	-5.5	-10.1	+15.2	-
1980	+23.6	+14.0	-	+19.8	-	+26.4	+10.4	+17.4	-5.4	+22.9	+34.5
1981	+29.7	+17.6	-	+31.5	-	+36.0	+2.9	+34.2	-28.5	+37.1	+20.7
1981 I	+31.7	+15.3	-	+27.3	-	+44.7	+5.3	+30.3	-19.3	+37.0	+27.3
II	+33.7	+24.0	-	+34.3	-	+43.7	+4.7	+35.3	-33.0	+37.3	+23.7
III	+31.0	+13.7	-	+34.0	-	+43.3	+0.0	+36.3	-31.0	+34.7	+16.0
IV	+22.7	+17.3	-	+30.3	-	+12.3	+1.7	+34.7	-30.7	+39.3	+16.0
1982 I	+23.0	+13.3	-	+29.0	-	+16.3	+1.7	+24.7	-34.3	+44.7	+20.3
1981 feb	+31.0	+16.0	-	+23.0	-	+47.0	+0.0	+32.0	-26.0	+38.0	+27.0
mar	+31.0	+10.0	-	+29.0	-	+44.0	+9.0	+29.0	-32.0	+36.0	+24.0
apr	+32.0	+20.0	-	+30.0	-	+38.0	+1.0	+35.0	-35.0	+37.0	+29.0
mai	+34.0	+29.0	-	+35.0	-	+40.0	+5.0	+39.0	-32.0	+38.0	+23.0
jun	+35.0	+23.0	-	+38.0	-	+53.0	+8.0	+32.0	-32.0	+37.0	+19.0
jul	+32.0	+18.0	-	+34.0	-	+43.0	+2.0	+39.0	-31.0	+35.0	+21.0
aug	+32.0	+11.0	-	+37.0	-	+43.0	+1.0	+38.0	-26.0	+35.0	+15.0
sep	+29.0	+12.0	-	+31.0	-	+44.0	-3.0	+32.0	-36.0	+34.0	+12.0
oct	+21.0	+19.0	-	+27.0	-	+14.0	-4.0	+39.0	-32.0	+35.0	+12.0
nov	+23.0	+16.0	-	+30.0	-	+12.0	+0.0	+35.0	-28.0	+42.0	+17.0
dec	+24.0	+17.0	-	+34.0	-	+11.0	+9.0	+30.0	-32.0	+41.0	+19.0
1982 jan	+21.0	+17.0	-	+33.0	-	+6.0	+4.0	+19.0	-35.0	+47.0	+18.0
feb	+23.0	+11.0	-	+29.0	-	+19.0	+0.0	+22.0	-34.0	+46.0	+24.0
mar	+25.0	+12.0	-	+25.0	-	+24.0	+1.0	+33.0	-34.0	+41.0	+19.0
apr	+20.0	-1.0	-	+26.0	-	+10.0	+13.0	+32.0	-27.0	+37.0	+20.0

INDUSTRIERZEUGNISSE

INDUSTRIAL PRODUCTS

PRODUITS INDUSTRIELS

	EUR 9	BELGIQUE BELGIË	DANMARK	BR DEUTSCHLAND	ΕΛΛΑΔΑ	FRANCE	IRELAND	ITALIA	LUXEMBOURG	NEDERLAND	UNITED KINGDOM
064 - STEINKOHLE FOERDERUNG						COAL PRODUCTION					HOUILLE PRODUCTION
						1000 T					
1975	256 922	7 478	-	99 161	-	22 414	48	2	-	0	127 819
						1975 - 100					
1978	92.7	88.1	-	90.9	-	87.8	66.7	-	-	-	95.2
1979	92.9	81.9	-	94.1	-	83.0	131.2	-	-	-	94.4
1980	96.2	84.6	-	95.3	-	80.9	135.4	-	-	-	100.3
1981	95.6	82.1	-	96.4	-	82.9	143.7	-	-	-	98.0
1981 I	101.2	89.6	-	100.8	-	93.5	-	-	-	-	103.6
II	93.8	84.7	-	90.8	-	87.8	-	-	-	-	97.7
III	86.9	71.3	-	95.9	-	63.0	-	-	-	-	85.0
IV	100.6	82.8	-	97.9	-	87.6	-	-	-	-	106.0
1982 I	100.1	89.3	-	103.7	-	85.9	-	-	-	-	100.5
1981 feb	98.5	87.9	-	96.5	-	90.5	-	-	-	-	102.0
mar	115.2	93.6	-	104.3	-	93.3	-	-	-	-	128.8
apr	92.0	91.0	-	93.5	-	90.2	-	-	-	-	91.1
mai	92.5	76.1	-	89.9	-	83.9	-	-	-	-	96.9
jun	96.8	87.0	-	88.9	-	88.8	-	-	-	-	105.0
jul	87.9	60.5	-	101.3	-	57.9	-	-	-	-	84.4
aug	70.4	68.4	-	89.6	-	42.9	-	-	-	-	60.5
sep	102.3	85.0	-	96.7	-	88.1	-	-	-	-	110.1
oct	99.2	85.7	-	100.9	-	91.9	-	-	-	-	100.0
nov	89.2	83.9	-	97.3	-	89.0	-	-	-	-	103.5
dec	103.2	78.8	-	95.6	-	81.8	-	-	-	-	114.4
1982 jan	82.5	87.1	-	98.4	-	81.0	-	-	-	-	70.1
feb	98.6	85.4	-	98.7	-	80.1	-	-	-	-	102.4
mar	119.3	95.3	-	113.9	-	96.7	-	-	-	-	128.8
apr	92.1	93.4	-	97.3	-	83.5	-	-	-	-	89.4
065 - NATURGAS GEWINNUNG						NATURAL GAS PRODUCTION					GAZ NATUREL PRODUCTION
						1000 T ROEE					1000 TEP
1975	134 471	39	-	14 681	-	6 289	-	12 234	-	69 996	31 232
						1975 - 100					
1978	100.9	75.6	-	107.4	-	107.0	-	94.2	-	97.7	106.5
1979	104.2	74.3	-	108.9	-	105.7	-	92.4	-	103.1	107.5
1980	97.9	86.1	-	98.9	-	102.5	-	85.5	-	97.1	100.8
1981	-	85.3	-	101.5	-	-	-	98.3	-	88.7	100.8
1980 IV	-	106.1	-	107.7	-	102.4	-	98.3	-	118.7	-
1981 I	-	91.1	-	125.0	-	108.0	-	117.6	-	130.9	-
II	-	85.2	-	69.8	-	95.7	-	73.1	-	71.6	-
III	-	88.8	-	69.4	-	83.5	-	77.7	-	48.4	-
IV	-	76.2	-	141.3	-	-	-	116.7	-	103.9	-
1980 dec	-	87.0	-	117.9	-	107.5	-	113.3	-	139.4	165.8
1981 jan	-	91.1	-	126.7	-	111.8	-	119.0	-	147.6	150.7
feb	-	91.7	-	118.9	-	97.3	-	119.3	-	136.9	144.0
mar	-	90.4	-	129.3	-	109.0	-	114.6	-	108.1	123.0
apr	-	83.0	-	69.8	-	107.4	-	75.2	-	90.7	103.6
mai	-	81.6	-	63.0	-	109.8	-	73.3	-	70.4	83.1
jun	-	91.1	-	76.7	-	69.9	-	70.9	-	53.8	61.1
jul	-	96.5	-	64.6	-	82.7	-	88.1	-	46.2	52.0
aug	-	81.6	-	68.0	-	88.7	-	71.8	-	45.4	46.9
sep	-	88.4	-	75.6	-	79.0	-	73.3	-	53.6	55.9
oct	-	88.4	-	116.2	-	89.3	-	89.1	-	84.4	104.5
nov	-	45.2	-	130.5	-	103.3	-	126.8	-	98.8	120.3
dec	-	95.1	-	177.2	-	-	-	134.2	-	128.6	162.7
1982 jan	-	87.0	-	125.7	-	-	-	126.4	-	131.6	157.8
feb	-	-	-	-	-	-	-	-	-	110.2	-
066 - ROHOEL FOERDERUNG						CRUDE OIL PRODUCTION					PETROLE BRUT PRODUCTION
						1000 T					
1975	11 194	-	148	5 741	-	1 080	-	1 090	-	1 573	1 562
						1975 - 100					
1978	555.4	-	291.9	88.1	-	103.4	-	136.5	-	96.6	3 364.7
1979	779.3	-	291.9	83.2	-	110.7	-	157.2	-	100.5	4 964.0
1980	787.4	-	201.4	80.4	-	131.0	-	167.4	-	99.7	5 020.9
1981	888.9	-	512.2	77.7	-	158.5	-	135.8	-	101.7	5 729.2
1980 IV	847.7	-	235.1	79.5	-	143.3	-	191.9	-	100.2	5 426.9
1981 I	881.5	-	235.1	76.0	-	150.0	-	172.5	-	104.0	5 686.6
II	850.8	-	402.7	76.2	-	156.7	-	117.8	-	101.0	5 487.1
III	892.0	-	740.5	79.0	-	160.4	-	114.9	-	96.8	5 743.9
IV	930.2	-	670.3	78.3	-	154.1	-	148.3	-	106.8	5 997.4
1980 dec	845.2	-	170.3	80.1	-	145.6	-	233.4	-	101.5	5 380.8
1981 jan	871.4	-	267.6	78.4	-	150.0	-	180.6	-	99.9	5 601.3
feb	888.0	-	202.7	71.1	-	140.0	-	158.5	-	112.9	5 762.6
mar	864.9	-	235.1	78.6	-	160.0	-	178.3	-	99.2	5 695.8
apr	907.7	-	137.8	74.4	-	154.4	-	128.8	-	96.9	5 923.9
mai	819.4	-	373.0	77.1	-	155.6	-	115.6	-	108.3	5 256.3
jun	825.4	-	697.3	77.1	-	160.0	-	109.0	-	97.6	5 280.9
jul	869.0	-	713.5	79.8	-	164.4	-	107.9	-	97.6	5 507.6
aug	948.5	-	794.6	78.6	-	165.6	-	106.8	-	98.4	6 145.2
sep	868.6	-	713.5	78.6	-	151.1	-	129.9	-	93.8	5 579.0
oct	907.1	-	729.7	80.5	-	160.0	-	136.5	-	102.2	5 827.1
nov	956.2	-	502.7	75.2	-	147.8	-	156.3	-	101.5	6 215.1
dec	927.3	-	778.4	79.2	-	154.4	-	151.9	-	116.7	5 950.1
1982 jan	-	-	681.1	-	-	151.1	-	125.5	-	112.1	6 349.6
feb	-	-	470.3	-	-	-	-	-	-	-	-

INDUSTRIEERZEUGNISSE

INDUSTRIAL PRODUCTS

PRODUITS INDUSTRIELS

	EUR 9	BELGIE BELGIË	DANMARK	BR DEUTSCHLAND	ΕΛΛΑΔΑ	FRANCE	IRELAND	ITALIA	LUXEMBOURG	NEDERLAND	UNITED KINGDOM
067 - ROHOEL VERARBEITUNG IN RAFFINERIEN					CRUDE OIL TREATED IN REFINERIES					PETROLE BRUT TRAITE DANS LES RAFFINERIES	
					1000 T						
1975	490 434	29 266	8 086	94 199	-	109 253	2 547	97 745	-	57 034	92 304
					1975 - 100						
1978	107.9	115.4	99.9	106.9	-	108.0	89.6	116.3	-	100.7	103.4
1979	114.3	115.8	108.2	121.1	-	116.8	90.8	119.0	-	106.1	105.4
1980	101.6	114.5	82.2	117.6	-	104.3	79.6	98.7	-	88.8	91.4
1981	89.4	100.0	77.0	102.1	-	89.3	28.9	94.9	-	70.3	82.2
1980 IV	99.9	102.9	78.1	112.4	-	103.2	65.3	101.9	-	87.4	90.9
1981 I	92.9	93.3	84.6	103.9	-	98.9	61.4	96.1	-	70.2	86.8
II	83.9	93.2	72.8	95.3	-	80.0	54.3	90.9	-	69.3	77.3
III	88.8	108.2	74.5	105.7	-	86.7	0.0	96.3	-	66.7	77.1
IV	92.5	100.3	76.1	103.6	-	92.5	0.0	96.0	-	79.3	87.4
1980 dec	104.5	113.3	93.6	108.6	-	113.1	79.2	106.0	-	92.9	94.3
1981 jan	99.0	94.0	90.1	111.7	-	109.5	72.6	96.0	-	75.5	94.1
feb	88.7	97.7	73.9	97.7	-	94.6	59.4	91.1	-	67.3	82.6
mar	91.1	88.2	89.9	102.2	-	92.7	52.3	101.2	-	67.7	83.7
apr	90.1	78.9	87.9	101.1	-	88.2	71.1	97.4	-	78.7	84.5
mai	82.3	96.1	65.7	95.6	-	78.9	66.0	87.2	-	61.1	78.4
jun	79.3	104.5	64.9	89.1	-	73.0	25.9	88.2	-	68.2	69.0
jul	87.2	112.1	77.5	102.8	-	86.9	0.0	92.6	-	64.2	75.2
aug	90.8	107.8	70.9	112.0	-	88.7	0.0	96.6	-	69.5	77.6
sep	88.3	104.6	75.2	102.2	-	84.4	0.0	99.8	-	66.3	78.6
oct	88.1	97.6	65.4	97.8	-	89.0	0.0	90.3	-	72.4	85.8
nov	93.3	100.0	76.4	105.2	-	88.8	0.0	99.5	-	84.0	87.3
dec	96.3	103.3	86.5	107.7	-	99.7	0.0	98.1	-	81.5	89.1
1982 jan			77.5		-	94.4	0.0	97.5	-	74.2	85.7
feb			58.3		-				-		
068 - MOTORENBENZIN VERBRAUCH					MOTOR SPIRIT CONSUMPTION					ESSENCE MOTEUR CONSUMMATION	
					1000 T						
1975	72 305	2 778	1 587	20 235	-	15 959	798	11 162	180	3 481	16 125
					1975 - 100						
1978	111.7	112.0	111.3	116.0	-	110.4	122.3	100.5	135.6	113.7	114.1
1979	114.0	112.9	105.4	117.4	-	111.1	122.9	108.7	155.0	114.5	116.1
1980	115.1	106.3	96.9	119.5	-	111.5	127.7	110.0	158.9	113.8	119.0
1981	112.4	102.2	90.9	112.9	-	113.9	128.1	109.0	172.2	106.3	116.3
1981 I	104.3	98.6	82.2	108.2	-	99.6	118.8	98.7	137.8	104.0	110.3
II	114.7	109.7	94.5	114.9	-	116.8	134.3	110.1	175.6	109.7	118.0
III	119.0	96.5	93.5	116.7	-	126.9	134.8	119.0	204.4	107.3	121.4
IV	111.0	94.9	93.3	112.0	-	112.4	123.3	108.2	175.6	103.1	115.3
1982 I					-	98.5					
1981 jan	103.4	101.1	78.6	101.3	-	107.1	130.8	97.3	126.7	106.2	107.2
feb	98.2	92.0	78.6	104.0	-	87.4	96.2	94.9	140.0	97.2	106.4
mar	111.4	102.8	89.2	119.3	-	104.1	129.3	103.7	146.7	108.6	117.3
apr	116.6	109.7	92.2	113.4	-	122.6	129.3	117.7	180.0	110.3	117.4
mai	109.8	107.6	90.0	111.5	-	107.8	136.8	100.1	160.0	111.3	116.2
jun	117.9	111.9	101.3	119.6	-	120.0	136.8	112.3	186.7	107.6	120.5
jul	127.3	97.2	101.3	122.9	-	141.8	148.9	126.6	233.3	116.2	126.8
aug	114.6	92.9	91.5	111.7	-	120.9	136.8	117.0	200.0	98.9	117.5
sep	115.2	99.4	87.7	115.3	-	117.9	118.8	113.5	180.0	106.9	120.0
oct	116.8	109.3	96.8	119.7	-	114.3	127.8	110.4	186.7	114.4	122.4
nov	106.8	92.4	87.0	111.3	-	105.0	120.3	98.3	166.7	91.7	115.4
dec	109.4	82.9	96.0	105.0	-	118.1	121.8	115.8	173.3	103.1	108.1
1982 jan		86.8	68.8		-	89.2	109.8	93.1	113.3	113.1	98.0
feb			77.1		-	94.1	102.3	91.7		100.3	107.9
mar					-	112.3					
069 - ELEKTRIZITAET VERBRAUCH					ELECTRICITY CONSUMPTION					ELECTRICITE CONSUMMATION	
					GW/H						
1975	981 967	37 726	18 451	289 643	-	180 717	7 035	141 261	3 204	51 405	252 525
					1975 - 100						
1978	114.9	119.8	125.8	115.2	-	122.2	126.6	118.1	109.1	115.4	105.9
1979	120.8	127.1	131.2	120.5	-	130.4	139.9	124.2	111.8	120.4	110.4
1980	121.4	126.3	131.7	121.3	-	137.6	139.0	127.6	112.6	120.1	104.9
1981	121.6	126.4	129.9	121.6	-	142.9	138.6	126.8	107.5	118.9	102.4
1980 IV					-						
1981 I	134.7	135.2	144.4	133.4	-	160.0	149.5	135.4	116.5	124.9	118.6
II	112.3	120.1	115.7	111.5	-	128.8	130.4	123.4	104.1	112.0	93.5
III	105.0	110.7	114.1	107.1	-	119.8	122.9	116.2	92.4	110.2	83.0
IV	134.4	139.6	145.3	134.2	-	163.1	151.7	132.3	117.1	128.7	114.6
1980 dec	142.5	139.4	149.6	134.5	-	171.9	153.5	134.8	116.9	129.5	137.6
1981 jan	138.1	140.1	151.9	140.2	-	171.7	156.6	141.7	119.9	130.5	109.7
feb	129.8	130.1	137.0	129.6	-	156.4	143.8	129.7	111.6	118.5	112.5
mar	136.1	135.4	144.3	130.4	-	151.8	148.2	134.7	118.0	125.7	133.5
apr	115.2	123.7	121.1	117.4	-	134.9	133.9	122.7	108.0	113.8	92.5
mai	111.6	118.4	116.0	112.1	-	130.2	134.1	124.3	108.0	111.8	88.6
jun	110.3	118.3	110.1	105.2	-	121.4	123.3	123.2	100.4	110.3	99.5
jul	104.5	101.2	101.8	105.7	-	123.8	124.5	125.6	98.5	107.5	76.9
aug	96.2	109.5	119.3	104.4	-	107.2	115.3	97.3	80.1	106.7	72.3
sep	114.4	121.4	121.3	111.3	-	128.3	128.8	125.5	98.5	116.3	99.6
oct	124.7	137.0	135.8	129.5	-	148.4	145.7	129.8	115.4	127.9	95.7
nov	130.2	135.6	142.3	132.3	-	159.3	146.9	134.1	115.7	126.1	103.5
dec	148.3	146.2	157.8	140.9	-	181.6	162.6	132.9	120.2	132.2	144.5
1982 jan	142.1	146.1	161.7	142.3	-	177.4	161.7	139.3	123.6	129.7	118.2
feb	128.9	128.7	142.3	128.1	-	155.9	144.8	131.8	113.9	115.1	110.3

INDUSTRIERZEUGNISSE

INDUSTRIAL PRODUCTS

PRODUITS INDUSTRIELS

	EUR 9	BELGIQUE BELGIË	DANMARK	BR DEUTSCHLAND	ΕΛΛΑΔΑ	FRANCE	IRELAND	ITALIA	LUXEMBOURG	NEDERLAND	UNITED KINGDOM
070 - ELEKTR. AUS HERKOEMML. WAERMEKRAFT ERZEUGUNG						ELECTRICITY - CONVENTIONAL THERMAL PRODUCTION					ELECTRICITE THERMIQUE CLASSIQUE PRODUCTION
						GWH					
1975	768 807	32 186	17 527	246 644	-	101 171	6 617	92 637	934	48 502	222 589
						1975 = 100					
1978	112.5	111.8	111.3	113.7	-	118.3	127.2	122.8	107.8	113.7	103.8
1979	118.1	118.9	118.7	118.6	-	124.7	139.5	130.0	101.8	120.6	108.4
1980	115.9	119.0	138.1	116.7	-	117.5	138.3	135.5	83.7	119.8	102.8
1981	108.3	108.4	96.0	112.3	-	91.0	138.0	132.5	65.0	119.2	99.4
1980 IV	127.9	126.5	141.9	128.4	-	141.2	140.9	150.9	71.5	129.6	110.1
1981 I	126.4	127.6	127.2	128.4	-	121.3	144.1	152.6	70.2	131.1	113.9
II	95.1	99.4	70.4	99.2	-	64.8	130.3	119.3	69.0	110.2	91.3
III	88.7	85.9	60.3	95.1	-	63.4	129.5	112.7	61.2	107.1	80.7
IV	122.9	120.6	126.1	126.5	-	114.7	148.1	145.3	59.5	128.6	111.8
1980 dec	136.3	126.9	145.1	128.0	-	148.3	146.0	156.9	68.1	133.0	132.9
1981 jan	129.1	128.8	148.3	135.3	-	133.6	148.9	160.7	64.2	138.9	103.2
feb	123.5	122.0	115.2	126.4	-	127.1	142.2	147.3	68.1	126.4	108.8
mar	126.4	131.9	118.1	123.6	-	103.1	141.1	149.9	78.4	128.0	129.6
apr	98.3	110.8	86.3	104.1	-	72.6	136.9	118.5	64.2	112.5	90.1
mai	95.0	97.2	72.0	100.6	-	65.5	133.7	122.2	71.9	109.6	88.0
jun	91.9	90.3	52.8	92.7	-	56.4	120.4	117.1	70.7	108.4	95.8
jul	83.4	72.5	42.3	89.3	-	53.4	132.2	117.4	64.2	104.1	75.2
aug	80.1	78.0	59.2	90.7	-	54.5	122.4	95.6	50.1	101.9	69.6
sep	102.7	107.0	79.3	105.3	-	82.1	133.8	125.1	69.4	115.2	97.4
oct	111.7	116.8	105.8	120.8	-	100.2	142.4	132.6	66.8	127.4	93.8
nov	121.2	120.2	119.7	126.9	-	122.2	145.4	152.1	57.8	125.3	100.5
dec	135.9	124.9	152.7	131.8	-	121.8	156.5	151.2	54.0	133.1	141.0
1982 jan	127.5	123.4	156.2	131.5	-	103.9	153.4	159.5	48.8	129.5	118.0
feb	115.8	113.6	132.3	117.0	-	97.2	141.6	151.6	55.2	116.4	106.3
071 - ROHSTAHL ERZEUGUNG						CRUDE STEEL PRODUCTION					ACIER BRUT PRODUCTION
						1000 T					
1975	125 301	11 584	558	40 413	-	21 528	82	21 845	4 624	4 827	19 840
						1975 = 100					
1978	105.8	108.8	154.7	102.1	-	106.1	82.9	111.1	103.6	115.8	102.3
1979	111.8	116.0	144.4	113.9	-	108.5	87.8	110.0	107.0	120.3	108.9
1980	101.8	106.3	131.4	108.5	-	107.6	3.7	120.2	99.9	109.2	57.2
1981	99.9	106.0	113.4	103.0	-	98.7	39.0	113.4	82.0	113.0	77.5
1981 I	99.1	100.7	126.2	103.3	-	100.0	14.6	113.4	84.2	107.1	74.0
II	103.1	111.2	98.9	102.2	-	106.3	14.6	116.9	85.5	126.9	80.7
III	96.6	100.1	106.8	104.2	-	93.9	24.4	104.6	74.9	121.6	72.2
IV	100.8	112.2	121.9	102.2	-	94.7	102.4	118.6	83.5	96.3	83.2
1982 I		87.5		106.5	-	99.4	122.0	124.2	87.7	100.9	81.7
1981 jan	93.7	94.7	122.6	94.6	-	98.0	14.6	117.9	76.6	96.0	62.8
feb	95.9	96.3	120.4	101.5	-	98.0	14.6	103.4	81.2	104.7	76.8
mar	107.8	110.9	135.5	113.8	-	106.0	14.6	119.0	94.7	120.8	82.6
apr	99.4	104.1	103.2	96.9	-	103.4	14.6	114.6	79.2	122.6	79.8
mai	106.6	117.3	124.7	107.3	-	110.8	14.6	121.6	88.2	126.8	76.9
jun	103.5	112.1	68.8	102.2	-	104.6	14.6	114.5	89.0	131.3	85.3
jul	99.4	92.0	71.0	106.5	-	97.0	14.6	112.3	77.1	130.0	76.4
aug	86.8	92.8	126.9	101.1	-	80.2	14.6	81.7	61.8	122.8	63.1
sep	103.7	115.5	122.6	105.2	-	104.5	43.9	119.8	85.9	111.9	76.9
oct	105.4	107.7	133.3	107.3	-	97.4	117.1	122.2	94.7	112.6	90.4
nov	103.5	115.6	124.7	107.4	-	91.9	117.1	120.5	84.9	91.7	88.9
dec	93.6	113.2	107.5	91.8	-	94.9	73.2	113.1	70.8	84.5	70.2
1982 jan	100.1	111.2	120.4	100.6	-	100.4	117.1	121.2	70.6	100.7	75.2
feb		92.1		103.6	-	91.0	117.1	119.9	90.3	94.0	82.4
mar		59.3		115.3	-	106.9	131.7	131.4	102.2	108.1	87.6
072 - PRIVATE UND GEWERBLICHE KRAFTWAGEN ERZEUGUNG						PASSENGER CARS PRODUCTION					VOITURES PARTICULIERES ET COMMERCIALES PRODUCTION
						1000					
1975	8 727.6	196.8	0.0	2 907.9	-	2 946.3	0.0	1 348.5	0.0	60.3	1 267.8
						1975 = 100					
1978	121.3	143.5	-	133.8	-	122.9	-	111.9	-	107.7	96.5
1979	121.3	143.9	-	135.2	-	126.6	-	109.8	-	149.5	84.4
1980	110.8	108.6	-	121.1	-	118.4	-	107.2	-	133.9	72.9
1981	103.2	111.8	-	123.0	-	99.2	-	93.3	-	129.1	75.0
1981 I	110.9	103.5	-	126.2	-	108.7	-	114.5	-	127.9	77.5
II	108.6	144.3	-	124.5	-	103.5	-	110.3	-	92.1	77.4
III	86.4	99.6	-	105.8	-	78.4	-	74.3	-	109.4	70.0
IV	107.0	99.8	-	135.7	-	106.3	-	73.9	-	186.9	75.1
1982 I		137.8	-	-	-	-	-	-	-	-	-
1981 jan	105.5	84.8	-	113.8	-	111.0	-	116.0	-	95.4	66.4
feb	107.3	77.4	-	126.0	-	101.9	-	113.5	-	153.1	73.0
mar	119.9	148.2	-	139.0	-	113.1	-	113.9	-	135.2	93.2
apr	108.1	152.4	-	127.8	-	95.1	-	107.9	-	119.3	85.7
mai	102.5	125.6	-	122.5	-	97.7	-	114.6	-	85.5	52.1
jun	115.2	154.9	-	123.1	-	117.8	-	108.4	-	71.6	94.6
jul	91.3	90.9	-	85.3	-	95.9	-	112.4	-	147.1	69.4
aug	49.4	72.6	-	90.1	-	26.8	-	3.0	-	63.6	53.5
sep	118.3	135.4	-	141.9	-	112.4	-	107.5	-	117.3	87.1
oct	117.3	132.3	-	149.2	-	112.1	-	82.0	-	230.7	85.8
nov	108.0	98.8	-	143.1	-	105.0	-	79.0	-	155.1	64.6
dec	95.6	68.3	-	114.8	-	101.8	-	60.6	-	175.0	75.1
1982 jan		120.1	-	136.8	-	-	-	-	-	-	66.7
feb		136.6	-	141.3	-	-	-	-	-	-	-
mar		156.7	-	-	-	-	-	-	-	-	-

INDUSTRIERERZEUGNISSE

INDUSTRIAL PRODUCTS

PRODUITS INDUSTRIELS

	EUR9	BELGIE BELGIË	DANMARK	BR DEUTSCHLAND	EΛΛΑΔΑ	FRANCE	IRELAND	ITALIA	LUXEMBOURG	NEDERLAND	UNITED KINGDOM	
073 - NUTZFAHRZEUGE		COMMERCIAL MOTOR VEHICLES										
ERZEUGUNG		PRODUCTION										
ANZAHL		NUMBER										
1975	1 151 809	25 400	0	278 389	-	346 431	0	110 085	0	10 800	380 705	
1975 - 100		1975 - 100										
1978	114,3	84,1	-	106,4	-	131,4	-	134,4	-	104,7	101,0	
1979	120,3	125,7	-	113,9	-	133,2	-	137,4	-	149,4	107,2	
1980	127,0	116,0	-	128,5	-	145,8	-	149,9	-	154,0	102,2	
1981	105,3	110,7	-	114,7	-	136,9	-	154,7	-	115,1	54,9	
1981 I	113,5	108,0	-	124,4	-	143,9	-	178,1	-	88,3	60,2	
II	112,4	109,3	-	111,6	-	150,0	-	168,7	-	118,3	62,5	
III	81,4	118,0	-	109,1	-	102,7	-	114,9	-	92,9	29,4	
IV	114,0	107,7	-	113,5	-	150,9	-	157,3	-	160,9	67,4	
1982 I		148,4	-	119,8	-	-	-	-	-	-	-	
1981 jan	111,2	145,8	-	120,1	-	140,7	-	183,1	-	73,2	55,7	
feb	107,8	45,0	-	123,8	-	137,9	-	172,0	-	91,3	54,9	
mar	121,4	133,2	-	129,4	-	153,0	-	179,2	-	100,4	70,0	
apr	111,0	111,4	-	112,9	-	144,6	-	157,4	-	138,7	64,8	
mai	108,4	72,4	-	115,0	-	146,1	-	181,6	-	127,4	50,0	
jun	117,8	144,0	-	107,0	-	159,4	-	167,2	-	88,8	72,6	
jul	102,2	96,7	-	103,2	-	130,6	-	170,4	-	97,1	56,4	
aug	46,5	104,4	-	102,1	-	27,5	-	5,0	-	43,4	31,4	
sep	95,5	152,9	-	122,0	-	150,0	-	169,2	-	138,0	0,3	
oct	116,0	131,3	-	114,3	-	147,4	-	185,9	-	190,7	65,4	
nov	116,0	89,1	-	119,0	-	150,1	-	171,4	-	188,6	66,5	
dec	110,0	102,8	-	107,2	-	155,3	-	114,6	-	103,6	70,2	
1982 jan		118,0	-	116,7	-	140,1	-	-	-	-	55,4	
feb		153,0	-	108,0	-	127,0	-	-	-	-	-	
mar		174,2	-	134,7	-	-	-	-	-	-	-	
074 - ZEMENT		CEMENT										
ERZEUGUNG		PRODUCTION										
1975		128 064	6 884	2 200	32 798	-	29 588	1 431	34 224	343	3 705	16 891
1975 - 100		1975 - 100										
1978	102,6	110,0	119,4	102,3	-	94,7	122,5	110,1	90,7	105,7	94,2	
1979	105,2	111,9	109,5	108,1	-	94,0	144,5	114,4	90,7	99,9	95,6	
1980	104,8	108,7	92,5	104,4	-	94,9	126,8	121,9	94,8	101,1	87,7	
1981		97,3		96,1	-	92,1	126,6			89,6		
1980 IV	94,9	92,6	72,7	90,9	-	86,9	116,8	116,3	-	92,7	76,2	
1981 I	83,7	76,5		64,1	-	85,2	114,6	105,6	-	78,4	77,8	
II	114,5	118,9		119,8	-	102,1	144,2	138,2	-	111,0	80,0	
III		104,7		117,2	-	93,1	136,7	128,7	-	90,5	79,5	
IV		89,0		83,3	-	87,8	111,0		-	78,4		
1980 dec	68,0	52,8	-	45,3	-	67,1	90,6	91,4	-	66,1	69,7	
1981 jan	65,6	59,4	-	38,9	-	74,9	109,9	80,6	-	64,8	68,3	
feb	79,4	69,2	-	56,3	-	80,5	124,1	102,8	-	70,3	77,6	
mar	106,2	100,9	-	97,1	-	100,2	109,9	133,3	-	100,1	87,5	
apr	112,2	119,9	-	123,2	-	100,3	132,5	133,5	-	109,8	69,8	
mai	116,4	117,7	-	126,2	-	104,3	140,9	141,8	-	112,7	71,5	
jun	114,8	119,1	-	110,0	-	101,8	159,3	139,2	-	110,4	98,5	
jul		66,8	-	122,6	-	104,5	156,0	146,4	-	81,9	74,5	
aug		108,8	-	105,9	-	75,5	108,2	103,7	-	69,3	72,3	
sep		138,6	-	123,0	-	99,5	145,9	136,0	-	120,2	91,6	
oct		114,4	-	115,6	-	99,5	133,3	136,4	-	104,0	73,6	
nov		103,0	-	92,6	-	90,4	132,5	128,8	-	89,7		
dec		49,7	-	41,7	-	73,4	67,1		-	41,5		
1982 jan		30,5	-	25,0	-		68,8		-			
feb		81,8	-	50,6	-		100,6		-			
075 - ANGEFANGENE WOHNUNGEN		HOUSING STARTED										
ANZAHL		NUMBER										
1975	-	-	-	-	-	-	-	-	-	-	-	
1975 - 100		1975 - 100										
1978	-	85,3	100,7	-	-	85,1	-	-	-	92,5	81,6	
1979	-	87,4	89,4	-	-	83,0	-	-	-	89,2	68,1	
1980	-	60,1	63,5	-	-	76,9	-	-	-	94,9	47,9	
1981	-	46,7	46,7	-	-	77,3	-	-	-	108,0		
1980 IV	-	43,7	681,5	-	-	77,0	-	-	-	96,6	39,1	
1981 I	-	44,5	596,2	-	-	79,4	-	-	-	103,4	51,8	
II	-	39,5	541,7	-	-	78,7	-	-	-	111,8		
III	-	32,2	568,2	-	-	77,1	-	-	-	109,9		
IV	-	-	469,2	-	-	74,1	-	-	-	103,0		
1980 dec	-	42,4	740,9	-	-	75,4	-	-	-	102,8	37,7	
1981 jan	-	51,2	679,9	-	-	77,0	-	-	-	104,7	52,0	
feb	-	31,7	674,9	-	-	83,2	-	-	-	115,2	54,0	
mar	-	42,3	492,7	-	-	77,7	-	-	-	89,0	45,5	
apr	-	59,0	700,7	-	-	82,6	-	-	-	115,3		
mai	-	35,7	530,7	-	-	79,6	-	-	-	114,6		
jun	-	30,8	416,4	-	-	73,7	-	-	-	111,2		
jul	-	35,3	593,0	-	-	81,5	-	-	-	108,4		
aug	-	23,7	568,7	-	-	80,6	-	-	-	102,0		
sep	-	38,9	533,3	-	-	71,5	-	-	-	121,4		
oct	-	39,5	532,6	-	-	81,3	-	-	-	85,1		
nov	-	44,7	416,1	-	-	73,7	-	-	-	121,0		
dec	-	-	442,8	-	-	68,8	-	-	-	108,5		
1982 jan	-	-	-	-	-	66,4	-	-	-	95,8		
feb	-	-	-	-	-	71,6	-	-	-	116,4		

LANDWIRTSCH.ERZEUGNISSE

AGRICULTURAL PRODUCTS

PRODUITS AGRICOLES

	EUR 9	BELGIQUE BELGIË	DANMARK	BR DEUTSCHLAND	EΛΛΑΔΑ	FRANCE	IRELAND	ITALIA	LUXEMBOURG	NEDERLAND	UNITED KINGDOM
076 - RINDFLEISCH ERZEUGUNG		BEEF AND VEAL PRODUCTION							VIANDE BOVINE PRODUCTION		
		1000 T									
1975	6 618.8	295.9	234.5	1 337.4	-	1 745.0	420.2	966.1	9.5	393.0	1 218.1
		1975 - 100									
1978	97.0	90.5	100.4	107.2	-	95.0	92.5	106.4	85.4	95.3	84.4
1979	103.2	94.8	107.3	113.5	-	104.5	92.3	114.5	86.4	102.8	86.2
1980	106.9	102.2	104.0	116.9	-	105.3	106.2	118.8	87.4	106.5	91.0
1981	102.8	104.6	101.1	114.6	-	105.2	74.8	115.1	86.4	111.3	83.7
1981 I	100.1	105.0	108.5	116.3	-	101.8	54.5	107.7	89.8	110.2	84.1
II	101.2	107.1	92.3	112.8	-	104.5	62.3	120.7	83.9	107.6	80.1
III	102.9	99.6	100.6	110.3	-	103.5	89.1	120.4	91.2	106.7	84.8
IV	107.1	106.7	102.9	119.0	-	111.3	93.3	111.7	80.6	120.6	85.8
1982 I			100.5		-		55.3				
1981 jan	103.8	106.7	115.6	119.0	-	103.9	63.1	109.3	87.2	117.9	89.5
feb	93.5	95.9	100.3	108.3	-	95.5	48.0	102.4	87.5	102.2	78.3
mar	103.1	112.2	109.5	121.8	-	105.4	52.6	111.4	94.8	110.7	84.4
apr	102.9	110.5	57.8	118.7	-	110.9	53.4	123.0	81.5	108.0	80.5
mai	99.1	103.8	104.4	108.9	-	98.5	66.0	119.3	81.9	110.4	78.9
jun	101.7	106.9	114.6	110.8	-	104.2	67.4	119.9	88.4	104.4	81.0
jul	97.5	86.0	82.9	104.8	-	100.5	76.2	118.3	83.9	100.1	80.9
aug	98.3	104.9	103.4	102.0	-	97.4	84.0	120.8	95.1	103.8	78.5
sep	112.7	107.9	115.6	123.9	-	112.5	107.1	122.1	94.6	116.2	95.0
oct	114.2	110.7	109.0	126.8	-	118.6	118.5	110.1	86.9	123.5	94.7
nov	104.6	105.9	106.9	115.9	-	107.9	96.2	105.2	77.2	119.5	84.6
dec	102.5	103.7	92.6	114.3	-	107.5	65.1	119.6	77.6	118.7	78.2
1982 jan	93.9	93.9	103.9	106.6	-	99.5	52.0	104.3	83.5	99.3	74.7
feb	84.9	84.6	91.1	93.5	-	90.8	52.5		73.8	94.0	67.1
mar			106.4		-		61.4				
077 - SCHWEINEFLEISCH ERZEUGUNG		PORK PRODUCTION							VIANDE PORCINE PRODUCTION		
		1000 T									
1975	8 326.0	569.1	729.5	2 807.0	-	1 616.5	98.6	786.7	9.4	892.1	817.1
		1975 - 100									
1978	112.0	109.5	110.7	109.9	-	109.5	135.2	122.9	87.3	117.5	108.4
1979	117.7	114.2	122.4	112.9	-	114.4	153.9	131.4	79.0	123.7	115.0
1980	120.1	116.1	132.5	114.5	-	115.1	155.6	138.0	84.4	126.2	113.5
1981	121.8	118.6	135.3	113.3	-	118.0	153.9	140.6	84.4	133.8	114.1
1981 I	125.4	117.0	138.9	115.1	-	123.3	150.5	164.8	86.3	130.8	112.1
II	118.0	117.1	128.5	113.8	-	113.8	147.3	120.0	82.6	132.5	111.3
III	117.5	117.0	137.9	108.4	-	115.9	162.7	116.9	63.6	133.0	112.7
IV	126.4	123.5	135.9	116.1	-	118.8	155.0	160.6	104.9	139.2	120.4
1982 I			136.6		-		146.9				
1981 jan	134.6	121.9	143.9	120.3	-	131.0	160.6	208.6	78.1	138.4	113.7
feb	116.2	108.9	129.5	107.5	-	116.4	136.3	143.2	85.6	120.6	106.2
mar	125.3	120.2	143.3	117.6	-	122.6	154.6	142.4	95.2	133.3	116.5
apr	112.2	113.5	73.0	111.1	-	116.4	144.8	123.4	86.9	128.9	109.4
mai	116.9	112.2	146.2	112.3	-	107.2	142.4	114.1	86.9	133.1	111.3
jun	124.9	125.5	166.1	118.0	-	117.7	154.6	122.5	74.2	135.4	113.2
jul	118.7	106.3	162.7	107.6	-	117.1	161.9	119.4	62.8	136.9	113.5
aug	111.9	120.0	127.8	107.8	-	110.0	154.6	93.7	63.9	126.7	106.6
sep	121.8	124.8	133.2	109.7	-	120.7	171.6	137.5	64.0	135.2	118.1
oct	122.3	122.7	131.9	112.6	-	114.6	163.1	134.8	104.4	143.1	122.8
nov	126.6	124.9	136.9	120.8	-	114.3	155.8	159.8	115.3	134.8	118.2
dec	130.3	122.8	139.0	114.8	-	127.5	146.0	187.4	95.2	139.7	120.1
1982 jan	127.6	112.8	140.2	113.7	-	124.6	141.2	195.9	93.2	131.4	109.0
feb	113.9	110.4	128.6	102.9	-	116.7	142.4		88.9	130.1	101.0
mar			141.0		-		157.0				
078 - MOLKEREIBUTTER ERZEUGUNG		BUTTER PRODUCTION							BEURRE DE LAITERIE PRODUCTION		
		1000 T									
1975	1 663.5	72.2	138.7	518.5	-	535.2	83.3	56.2	8.1	204.6	46.8
		1975 - 100									
1978	113.5	107.3	101.1	108.6	-	100.0	142.6	127.6	101.4	103.6	345.2
1979	115.0	106.1	94.0	109.3	-	106.3	146.9	141.6	100.8	99.1	337.3
1980	114.6	96.1	81.7	111.2	-	113.6	133.3	126.5	101.0	88.3	359.5
1981	110.8	95.8	78.3	105.0	-	107.8	134.5	125.6	92.2	89.8	363.7
1981 I	101.4	70.1	68.1	104.2	-	98.1	76.4	118.6	82.8	74.9	398.9
II	139.9	118.2	93.4	125.1	-	135.9	215.1	154.8	108.9	106.6	519.3
III	112.3	118.7	77.9	102.3	-	107.9	182.0	124.4	100.0	102.6	269.8
IV	89.6	76.1	73.8	88.5	-	89.4	64.3	104.6	76.9	74.3	266.7
1982 I			83.3		-					88.2	
1981 jan	96.0	61.1	70.1	103.5	-	92.2	25.9	103.4	80.0	75.7	395.4
feb	92.5	63.7	59.7	94.2	-	90.6	67.7	108.9	75.0	68.6	369.9
mar	115.7	85.5	74.4	115.0	-	111.4	135.4	143.6	93.4	80.4	431.3
apr	133.8	104.6	86.5	123.2	-	133.4	191.6	141.2	103.7	97.4	494.6
mai	148.0	118.1	100.4	131.2	-	141.0	219.0	154.2	115.4	116.1	613.8
jun	137.7	131.9	93.4	120.9	-	133.2	234.8	169.1	107.5	106.2	449.6
jul	130.5	127.8	84.8	116.5	-	129.6	214.6	141.4	106.6	115.0	345.9
aug	111.8	123.2	77.0	101.4	-	106.1	185.8	131.3	100.7	102.1	267.8
sep	94.4	105.2	71.8	88.9	-	88.1	145.5	100.6	92.8	90.9	195.7
oct	93.0	96.8	70.9	87.9	-	90.4	121.0	113.2	84.1	77.4	235.7
nov	82.4	68.5	69.2	81.4	-	85.0	49.0	93.9	69.8	65.7	245.7
dec	93.3	63.0	81.3	96.2	-	92.8	23.0	106.8	76.8	79.8	318.6
1982 jan		60.8	88.2	99.2	-	89.5	30.3	106.2		87.4	427.6
feb			74.4	94.0	-		76.4			78.0	
mar			87.4		-					99.1	

AUSSENHANDEL

EXTERNAL TRADE

COMMERCE EXTERIEUR

	EUR10	EUR9	UEBL/BLEU	DANMARK	BR DEUTSCHLAND	ΕΛΛΑΔΑ	FRANCE	IRELAND	ITALIA	NEDERLAND	UNITED KINGDOM
079 - HANDELSBILANZ: INSGESAMT			TRADE BALANCE: TOTAL			BALANCE COMMERCIALE: TOTAL					
MIO ECU											
1978	-	-203.6	-240.8	-183.2	1 330.6	-	-340.1	-94.7	-26.6	-183.2	-465.7
1979	-	-1 600.3	-172.0	-251.9	743.9	-	-521.9	-163.0	-342.6	-227.4	-665.5
1980	-	-3 689.2	-416.3	-176.3	301.3	-	-1 412.4	-158.3	-1 300.4	-248.1	-278.7
1981	-	-3 541.5	-451.6	-123.4	936.6	-	-1 440.3	-205.9	-1 137.9	109.3	-1 228.4
1980 IV	-	-2 953.9	-424.0	-	399.7	-	-	-	-1 388.2	-271.3	434.4
1981 I	-	-3 646.1	-701.4	-110.2	-25.6	-	-1 531.7	-248.4	-1 319.6	99.3	191.5
II	-	-7 510.2	-389.0	-106.9	860.5	-	-1 099.8	-214.4	-1 530.1	-119.2	-4 911.4
III	-	-2 522.3	-564.4	-107.7	943.6	-	-1 371.2	-220.6	-1 073.3	60.0	-188.7
IV	-	-487.5	-151.7	-169.0	1 968.0	-	-1 758.4	-140.3	-628.5	397.3	-4.8
1980 nov	-	-3 048.6	-	-	-	-	-	-	-1 154.6	-237.0	-
dec	-	-2 811.1	-451.7	-	394.6	-	-	-	-1 071.6	-423.2	486.6
1981 jan	-	-3 815.5	-738.1	-105.5	-358.2	-	-1 937.9	-249.3	-1 216.8	349.8	440.8
feb	-	-3 158.5	-725.1	-88.1	334.3	-	-1 219.1	-233.9	-1 246.2	-134.0	133.7
mar	-	-3 964.3	-640.8	-157.0	-52.9	-	-1 438.1	-261.9	-1 495.8	82.3	0.0
apr	-	-9 476.2	-532.7	-162.4	1 301.4	-	-977.9	-245.3	-1 701.2	-57.8	-7 100.3
mai	-	-11 187.8	-336.5	-162.6	619.1	-	-1 119.3	-209.8	-2 269.9	-74.9	-7 633.9
jun	-	-1 866.8	-297.9	4.4	661.0	-	-1 202.1	-188.1	-619.1	-225.0	0.0
jul	-	-1 407.9	-451.1	-247.0	1 453.6	-	-1 272.3	-277.2	-615.6	1.5	0.0
aug	-	-3 240.8	-1 254.9	-5.8	-21.9	-	-815.5	-161.7	-831.3	-149.7	0.0
sep	-	-2 918.0	12.8	-70.2	1 399.2	-	-2 025.8	-222.8	-1 773.0	328.0	-566.2
oct	-	787.0	-9.3	-92.9	2 187.5	-	-1 624.9	-136.6	-352.3	340.3	475.3
nov	-	-1 614.4	-401.5	-148.9	1 814.7	-	-1 676.7	-216.8	-866.0	789.0	-688.3
dec	-	-635.0	-44.3	-265.4	2 101.6	-	-1 973.5	-67.6	-667.0	82.8	198.5
1982 jan	-	-	-740.0	-199.5	456.0	-	-2 070.8	-314.3	-1 234.6	-	-1 098.4
080 - HANDELSBILANZ: EXTRA-EG			TRADE BALANCE: EXTRA-EC			BALANCE COMMERCIALE: EXTRA-CE					
MIO ECU											
1978	-	-374.5	-147.7	-78.5	1 065.3	-	-218.6	-56.1	-134.5	-525.5	-278.9
1979	-	-1 949.4	-352.7	-113.1	488.6	-	-321.6	-71.6	-417.0	-727.9	-433.9
1980	-	-3 941.0	-475.8	-100.5	40.7	-	-1 093.3	-41.2	-903.2	-935.6	-432.1
1981	-	-3 361.2	-534.2	-41.0	719.9	-	-988.5	-21.9	-756.6	-904.0	-834.9
1980 IV	-	-3 256.1	-495.1	-43.8	237.9	-	-991.9	-17.1	-881.0	-1 018.0	-47.0
1981 I	-	-3 773.5	-667.5	-50.3	-27.8	-	-1 191.6	-57.3	-800.5	-988.3	-90.2
II	-	-5 860.6	-437.8	-33.9	520.6	-	-834.6	-35.6	-1 015.6	-1 063.1	-2 960.7
III	-	-2 648.7	-624.2	-31.5	736.8	-	-972.7	-11.6	-801.9	-751.8	-191.8
IV	-	-1 161.9	-507.4	-48.1	1 650.1	-	-955.1	17.0	-408.6	-812.9	-96.8
1980 nov	-	-3 361.5	-406.5	-63.8	52.0	-	-1 107.0	-48.2	-684.1	-1 048.8	-55.0
dec	-	-2 808.6	-525.8	-14.2	393.0	-	-813.6	-7.6	-808.6	-1 149.0	-82.8
1981 jan	-	-4 310.9	-661.5	-96.3	-81.0	-	-1 454.8	-66.0	-823.2	-1 057.6	-70.6
feb	-	-3 570.8	-513.7	-6.9	82.2	-	-999.3	-64.9	-859.8	-1 008.3	-200.1
mar	-	-3 438.7	-527.1	-47.8	-84.7	-	-1 120.7	-41.0	-718.4	-899.0	0.0
apr	-	-7 482.2	-499.7	-93.6	623.5	-	-899.8	-59.6	-1 191.8	-1 005.1	-4 356.1
mai	-	-7 699.8	-333.2	-25.4	479.7	-	-865.2	-54.3	-1 405.9	-969.6	-4 528.0
jun	-	-2 399.9	-480.4	17.4	458.5	-	-738.8	7.2	-449.2	-1 214.6	0.0
jul	-	-1 318.7	-603.2	-158.0	1 198.1	-	-868.7	-32.8	-212.8	-641.3	0.0
aug	-	-2 865.1	-912.6	60.6	156.4	-	-527.6	4.6	-811.8	-834.7	0.0
sep	-	-3 762.3	-356.8	2.8	855.8	-	-1 521.8	-6.5	-1 381.1	-779.4	-575.4
oct	-	-465.8	-382.5	-16.8	1 611.8	-	-888.3	-0.4	-235.9	-849.9	296.3
nov	-	-2 079.7	-710.9	-55.7	1 327.4	-	-966.3	11.6	-577.0	-660.1	-448.7
dec	-	-940.3	-428.7	-71.9	2 011.1	-	-1 010.8	39.7	-412.9	-928.7	-138.1
1982 jan	-	-	-	-	-	-	-	-	-1 024.9	-	-
081 - HANDELSBILANZ: INTRA-EG			TRADE BALANCE: INTRA-EC			BALANCE COMMERCIALE: INTRA-CE					
MIO ECU											
1978	-	170.9	-93.1	-104.7	265.3	-	-121.5	-38.6	107.9	342.3	-186.8
1979	-	349.0	180.8	-138.8	255.3	-	-200.3	-91.4	74.4	500.5	-231.6
1980	-	251.8	59.5	-75.8	260.6	-	-319.0	-117.1	-397.2	687.5	153.4
1981	-	-180.3	82.6	-82.5	216.7	-	-451.7	-184.1	-381.2	1 013.3	-393.5
1980 IV	-	302.1	71.2	-63.7	161.8	-	-444.3	-143.7	-507.1	746.7	481.4
1981 I	-	127.4	-133.9	-59.9	2.2	-	-340.1	-191.1	-519.2	1 087.6	281.7
II	-	-1 649.6	48.7	-73.0	340.0	-	-265.2	-178.8	-514.5	943.9	-1 950.7
III	-	126.4	59.8	-78.1	206.9	-	-398.5	-209.0	-271.4	811.7	3.1
IV	-	674.4	355.7	-120.9	317.9	-	-803.2	-157.3	-219.8	1 210.2	92.0
1980 nov	-	312.9	23.5	-24.6	95.3	-	-399.2	-136.2	-470.5	811.9	412.9
dec	-	-2.5	74.1	-156.6	1.6	-	-500.2	-254.7	-463.0	725.8	569.5
1981 jan	-	495.4	-76.7	-9.3	-277.2	-	-483.1	-183.4	-393.6	1 407.2	511.4
feb	-	412.3	-211.4	-61.2	252.0	-	-219.8	-169.0	-386.5	874.3	333.8
mar	-	-525.5	-113.7	-109.2	31.8	-	-317.4	-220.9	-777.4	981.3	0.0
apr	-	-1 994.0	-33.0	-68.8	677.9	-	-78.1	-185.7	-509.4	947.3	-2 744.2
mai	-	-3 487.9	-3.3	-137.2	139.4	-	-254.1	-155.5	-864.1	894.7	-3 107.9
jun	-	533.1	182.4	-12.9	202.6	-	-463.3	-195.3	-169.9	989.6	0.0
jul	-	-89.2	152.1	-89.0	255.6	-	-403.5	-244.5	-402.8	642.8	0.0
aug	-	-375.8	-342.3	-66.5	-178.3	-	-287.9	-166.3	-19.5	684.9	0.0
sep	-	844.2	369.6	-73.0	543.3	-	-504.0	-216.2	-392.0	1 107.4	9.2
oct	-	1 252.8	373.2	-78.2	575.7	-	-736.6	-136.2	-116.4	1 190.2	179.0
nov	-	465.2	309.4	-93.2	287.4	-	-710.4	-228.5	-289.0	1 429.1	-239.6
dec	-	305.3	384.4	-193.5	90.6	-	-962.7	-107.2	-254.1	1 011.3	336.6
1982 jan	-	-	-	-	-	-	-	-	-209.7	-	-

AUSSENHANDEL

EXTERNAL TRADE

COMMERCE EXTERIEUR

	EUR10	EUR9	UEBL/BLEU	DANMARK	BR DEUTSCHLAND	ΕΛΛΑΔΑ	FRANCE	IRELAND	ITALIA	NEDERLAND	UNITED KINGDOM	
082 - AUSFUHREN FOB IN PROZENT DER EINFUHREN CIF			EXPORTS FOB AS PERCENTAGE OF THE IMPORTS CIF						EXPORTATIONS FOB EN POURCENTAGE DES IMPORTATIONS CAF			
					%							
1978	-	99.3	92.4	80.7	116.6	-	93.5	80.0	100.1	94.7	91.2	
1979	-	95.7	95.3	77.6	107.9	-	91.9	73.0	94.3	94.7	89.0	
1980	-	91.4	90.1	85.9	102.6	-	82.4	76.8	78.2	94.7	96.3	
1981	-	92.0	89.9	90.8	107.4	-	84.1	74.0	83.1	102.2	50.2	
1980 IV	-	93.4	90.2	-	103.4	-	-	-	78.6	94.4	106.2	
1981 I	-	91.3	84.3	91.3	99.8	-	82.1	66.3	78.6	102.3	69.4	
II	-	83.7	91.4	91.9	107.2	-	87.7	73.0	78.9	97.8	0.0	
III	-	93.9	87.2	91.8	107.4	-	84.6	73.7	85.3	101.1	31.1	
IV	-	99.1	96.8	88.4	115.1	-	82.2	83.0	91.4	107.5	100.2	
1980 nov	-	92.8	-	-	-	-	-	-	81.2	94.9	-	
dec	-	93.9	89.7	-	103.5	-	-	-	85.8	91.7	106.8	
1981 jan	-	90.8	82.3	91.1	96.7	-	75.8	64.9	76.7	108.2	106.3	
feb	-	92.9	83.8	94.1	102.9	-	85.8	67.1	79.4	97.2	101.9	
mar	-	90.2	86.7	88.7	99.6	-	84.8	66.8	73.8	101.6	0.0	
apr	-	79.9	88.6	87.8	110.9	-	89.1	67.2	77.1	98.8	0.0	
mai	-	75.8	92.0	87.5	105.3	-	86.9	74.6	68.4	98.5	0.0	
jun	-	95.4	93.6	100.3	105.5	-	87.0	77.1	91.2	96.0	0.0	
jul	-	96.5	89.9	81.1	111.2	-	86.4	69.5	91.1	100.0	0.0	
aug	-	90.7	71.5	99.5	99.8	-	88.3	77.2	85.9	96.8	0.0	
sep	-	94.3	100.3	94.8	111.3	-	79.2	74.4	79.1	106.5	93.2	
oct	-	101.5	99.8	93.4	116.5	-	83.3	83.8	95.0	106.2	105.8	
nov	-	96.9	91.6	90.2	112.3	-	82.7	75.6	87.7	114.8	92.4	
dec	-	98.8	99.1	81.5	116.7	-	80.5	89.6	91.5	101.5	102.4	
1982 jan	-	-	83.3	84.5	103.7	-	77.3	61.8	82.6	-	86.3	
083 - GESAMTES EINFUHRVOLUMEN			VOLUME INDEX TOTAL IMPORTS						VOLUME IMPORTATIONS TOTALES			
					EUR9 - 100							
1975	100.0	100.0	6.5	3.6	24.3	-	17.8	0.7	14.1	9.7	23.2	
					1975 - 100							
1978	123.9	123.9	121.9	114.4	127.4	120.1	128.1	149.8	124.3	121.8	117.1	
1979	135.3	135.4	123.8	122.4	139.2	130.8	143.9	170.5	141.1	129.4	127.8	
1980	136.2	136.5	129.5	112.9	142.3	121.1	152.0	162.2	144.1	125.1	121.2	
1981	-	-	125.9	110.3	137.2	-	147.4	164.3	130.0	-	99.4	
1981 I	-	127.8	127.3	107.6	139.2	-	149.1	160.5	116.5	115.0	108.4	
II	-	131.6	124.3	108.3	136.6	-	147.8	167.3	139.3	119.0	117.0	
III	-	111.8	119.4	102.5	132.0	-	134.5	168.1	126.2	112.3	43.2	
IV	-	-	132.5	122.7	141.0	-	158.0	161.2	137.8	-	128.9	
1982 I	-	-	-	113.5	140.4	-	-	-	-	-	-	
1981 jan	-	121.7	119.7	107.4	131.1	-	140.2	158.1	114.6	107.6	105.5	
feb	-	124.9	126.6	98.2	131.8	-	148.4	154.4	121.1	113.7	105.3	
mar	-	136.8	135.7	117.3	154.7	-	160.8	169.1	113.9	123.7	114.4	
apr	-	132.0	131.9	113.1	137.6	-	149.2	160.0	148.0	117.7	106.4	
mai	-	128.0	114.0	106.8	135.0	-	142.6	171.6	140.3	111.7	113.9	
jun	-	134.9	127.0	105.2	137.3	-	151.6	170.3	129.7	127.7	130.8	
jul	-	109.4	117.1	104.4	143.0	-	145.9	186.9	126.8	114.7	0.0	
aug	-	90.1	113.1	92.6	117.4	-	104.4	144.4	103.2	105.6	0.0	
sep	-	136.0	128.0	110.5	135.5	-	153.3	173.0	148.4	116.7	129.5	
oct	-	140.0	148.2	114.7	144.2	-	157.7	171.1	133.4	125.7	128.4	
nov	-	138.8	127.0	124.0	143.8	-	156.1	182.5	133.2	120.7	136.8	
dec	-	-	122.4	129.4	134.9	-	160.4	130.1	146.8	-	121.6	
1982 jan	-	-	115.7	102.8	130.8	-	-	164.8	-	-	120.6	
feb	-	-	115.6	112.5	133.9	-	-	-	-	-	117.0	
mar	-	-	-	125.4	156.6	-	-	-	-	-	-	
084 - GESAMTES AUSFUHRVOLUMEN			VOLUME INDEX TOTAL EXPORTS						VOLUME EXPORTATIONS TOTALES			
					EUR9 - 100							
1975	100.0	100.0	13.8	2.7	26.7	-	17.5	1.7	10.7	17.2	9.6	
					1975 - 100							
1978	122.8	122.8	124.3	108.3	122.2	129.5	123.3	136.6	134.8	113.2	122.3	
1979	130.8	130.8	128.1	117.9	131.0	136.6	135.6	147.6	144.4	123.2	123.1	
1980	132.8	132.7	131.8	127.9	136.4	150.6	138.5	156.4	133.0	124.7	124.2	
1981	-	-	133.1	134.7	145.2	-	143.0	160.1	139.6	-	62.7	
1981 I	-	123.7	128.2	135.5	136.7	-	140.6	144.7	114.4	127.3	75.3	
II	-	120.2	136.2	136.4	143.6	-	150.8	162.6	142.3	124.0	0.0	
III	-	120.9	125.1	127.6	142.9	-	132.6	162.4	141.8	118.3	41.1	
IV	-	-	143.0	139.4	157.5	-	148.2	170.9	159.9	-	134.5	
1982 I	-	-	-	137.6	151.1	-	-	-	-	-	116.9	
1981 jan	-	119.8	116.8	131.7	123.2	-	122.2	138.7	107.5	124.0	114.5	
feb	-	130.0	127.8	129.5	135.8	-	143.9	141.8	125.2	124.0	111.3	
mar	-	121.4	139.9	145.5	151.2	-	156.9	153.5	110.6	134.0	0.0	
apr	-	123.5	137.7	135.6	149.2	-	157.1	142.4	147.7	124.0	0.0	
mai	-	113.9	127.5	128.4	137.9	-	144.2	172.7	126.2	119.0	0.0	
jun	-	123.1	143.5	145.2	143.6	-	151.1	172.7	152.9	129.0	0.0	
jul	-	123.5	125.9	116.8	158.7	-	148.5	171.7	151.4	120.0	0.0	
aug	-	97.8	98.5	125.1	121.4	-	111.8	145.4	118.5	108.0	0.0	
sep	-	141.4	151.0	141.0	148.7	-	137.7	170.1	155.5	127.0	123.2	
oct	-	152.2	150.2	143.3	162.9	-	152.2	185.9	158.9	132.0	142.0	
nov	-	146.3	135.0	148.7	157.4	-	146.5	175.9	151.1	136.0	132.7	
dec	-	-	143.7	126.0	152.4	-	146.0	150.9	169.7	-	128.7	
1982 jan	-	-	113.5	116.3	132.0	-	-	130.7	-	-	106.3	
feb	-	-	128.2	135.6	144.6	-	-	-	-	-	117.3	
mar	-	-	-	160.9	176.7	-	-	-	-	-	127.0	

AUSSENHANDEL

EXTERNAL TRADE

COMMERCE EXTERIEUR

	EUR10	EUR9	UEBL/BLEU	DANMARK	BR DEUTSCHLAND	E/ΛΛΑΔΑ	FRANCE	IRELAND	ITALIA	NEDERLAND	UNITED KINGDOM
085 - TERMS OF TRADE			TERMS OF TRADE			TERMES DE L'ECHANGE					
			1975 - 100								
1978	-	101.3	96.5	101.2	101.1	-	101.2	104.0	101.6	100.5	104.5
1979	-	100.2	98.1	95.8	95.4	-	101.6	100.0	101.1	98.1	110.9
1980	-	95.1	94.4	89.0	89.1	-	94.2	94.1	94.3	93.7	112.4
1981	-	-	90.7	88.0	84.4	-	90.0	90.1	85.9	-	58.0
1981 I	-	95.4	89.4	85.9	84.5	-	90.8	87.6	86.9	91.1	77.7
II	-	92.7	88.9	86.5	84.9	-	89.4	89.7	85.4	92.5	0.0
III	-	87.6	89.1	87.2	82.7	-	88.6	90.6	83.9	94.8	39.2
IV	-	-	95.6	92.4	85.7	-	91.2	92.5	87.5	-	115.0
1982 I	-	-	-	87.8	-	-	-	-	-	-	-
1981 jan	-	93.3	89.9	88.2	85.7	-	90.4	88.1	90.9	92.7	117.5
feb	-	90.2	88.5	84.7	83.1	-	90.8	87.1	85.4	87.9	115.6
mar	-	102.8	89.6	84.9	84.7	-	91.0	87.7	84.5	92.6	0.0
apr	-	86.3	90.6	86.9	85.0	-	88.0	89.9	85.8	92.6	0.0
mai	-	86.1	87.7	86.3	85.8	-	89.5	88.4	84.5	91.2	0.0
jun	-	105.7	88.3	86.3	83.9	-	90.8	90.7	86.0	93.8	0.0
jul	-	86.5	89.1	86.1	83.4	-	88.3	90.2	84.8	94.4	0.0
aug	-	84.6	87.5	87.4	80.3	-	85.8	91.4	83.2	93.4	0.0
sep	-	91.7	90.6	88.2	84.3	-	91.8	90.2	83.9	96.6	117.5
oct	-	94.5	105.0	88.7	85.7	-	89.8	91.9	88.6	99.9	114.8
nov	-	92.9	91.8	89.2	85.4	-	91.7	93.4	85.9	100.6	114.2
dec	-	-	89.9	99.4	85.9	-	92.0	92.1	88.0	-	116.2
1982 jan	-	-	90.5	88.7	85.5	-	-	92.8	-	-	117.5
feb	-	-	90.0	87.6	86.1	-	-	-	-	-	117.8
mar	-	-	-	87.2	-	-	-	-	-	-	-
086 - DURCHSCHNITTSWERTE GESAMTE EINFUHR			UNIT VALUE INDEX TOTAL IMPORTS			VALEURS UNITAIRES IMPORTATIONS TOTALES					
			1975 - 100								
1978	-	120.3	126.0	119.3	124.0	-	114.6	122.9	114.6	120.3	122.1
1979	-	132.8	138.2	132.1	138.2	-	123.5	138.7	128.8	133.8	134.4
1980	-	156.6	158.7	149.1	157.3	-	146.2	162.7	160.2	158.0	164.2
1981	-	-	176.7	171.2	177.3	-	168.4	189.8	202.7	-	122.5
1981 I	-	163.3	170.6	165.0	169.1	-	159.6	181.2	188.0	172.8	124.2
II	-	168.1	176.0	172.5	173.2	-	165.6	188.5	200.5	182.4	124.0
III	-	187.2	185.0	177.6	183.6	-	177.7	194.9	217.2	185.1	59.4
IV	-	-	175.3	169.6	183.3	-	170.8	194.8	205.0	-	182.5
1982 I	-	-	-	181.8	-	-	-	-	-	-	-
1981 jan	-	168.3	168.7	158.2	165.5	-	156.5	177.4	176.3	167.2	184.6
feb	-	174.8	171.3	167.3	170.7	-	160.6	181.9	193.7	177.1	188.1
mar	-	146.7	171.9	169.6	171.2	-	161.7	184.3	194.0	174.1	0.0
apr	-	176.5	171.9	168.7	172.3	-	164.5	184.3	194.3	179.1	185.6
mai	-	178.6	178.8	174.1	172.0	-	164.9	190.3	197.9	183.9	186.4
jun	-	149.1	177.2	174.7	175.3	-	167.2	190.9	209.3	184.3	0.0
jul	-	184.2	183.8	179.4	179.4	-	175.6	192.0	209.9	184.3	0.0
aug	-	191.8	188.5	177.4	189.4	-	182.8	193.7	221.0	187.3	0.0
sep	-	185.5	182.6	176.1	182.0	-	174.6	198.9	220.7	183.6	178.1
oct	-	179.2	159.2	174.6	182.7	-	169.0	195.0	202.5	183.9	178.6
nov	-	182.4	181.3	174.9	181.8	-	170.2	191.9	205.0	181.3	183.3
dec	-	-	185.2	159.2	185.4	-	173.2	197.4	207.5	-	185.5
1982 jan	-	-	185.7	179.3	188.2	-	-	197.0	-	-	184.8
feb	-	-	186.5	183.2	187.2	-	-	-	-	-	185.1
mar	-	-	-	182.9	-	-	-	-	-	-	-
087 - DURCHSCHNITTSWERTE GESAMTE AUSFUHR			UNIT VALUE INDEX TOTAL EXPORTS			VALEURS UNITAIRES EXPORTATIONS TOTALES					
			1975 - 100								
1978	-	122.3	122.1	121.2	125.3	-	116.0	126.8	115.7	121.9	129.7
1979	-	133.4	136.1	127.1	131.5	-	125.4	137.3	129.1	132.4	151.6
1980	-	149.4	150.3	133.3	140.1	-	137.7	151.2	149.9	149.2	187.8
1981	-	-	160.6	151.3	149.6	-	151.5	169.7	172.9	-	107.9
1981 I	-	155.7	153.0	142.4	142.9	-	144.9	157.5	162.1	158.7	147.3
II	-	155.1	156.9	149.9	147.0	-	148.1	167.6	170.2	170.2	0.0
III	-	164.4	165.3	155.7	151.7	-	157.4	175.1	181.1	176.9	71.0
IV	-	-	167.3	157.1	157.0	-	155.7	178.7	178.2	-	213.5
1982 I	-	-	-	160.4	-	-	-	-	-	-	-
1981 jan	-	157.6	152.2	140.2	141.7	-	141.6	155.0	159.2	156.3	220.7
feb	-	158.1	152.2	142.3	141.9	-	145.8	157.1	164.2	157.1	221.2
mar	-	151.3	154.6	144.7	145.0	-	147.2	160.4	162.9	162.6	0.0
apr	-	152.9	156.2	147.3	146.4	-	144.8	164.4	165.7	167.2	0.0
mai	-	154.4	157.4	150.9	147.4	-	147.5	166.9	166.1	169.1	0.0
jun	-	158.1	157.0	151.5	147.0	-	151.9	171.7	178.8	174.3	0.0
jul	-	159.9	164.3	155.1	149.6	-	155.1	171.7	176.8	175.4	0.0
aug	-	162.7	165.6	155.9	152.0	-	156.8	175.5	182.6	176.5	0.0
sep	-	170.7	166.0	156.0	153.5	-	160.3	177.9	183.9	178.8	212.9
oct	-	169.9	167.8	155.6	156.6	-	151.8	177.8	178.2	185.2	208.4
nov	-	170.1	167.0	156.8	155.1	-	156.0	177.9	175.0	183.9	212.9
dec	-	-	167.2	159.0	159.3	-	159.4	180.4	181.3	-	219.1
1982 jan	-	-	168.7	159.7	160.8	-	-	181.2	-	-	220.8
feb	-	-	168.4	161.2	161.1	-	-	-	-	-	221.7
mar	-	-	-	160.3	-	-	-	-	-	-	-

EINFUHR EXTRA-EG

IMPORTS EXTRA-EC

IMPORTATIONS EXTRA-CE

	EUR10	EUR9	UEBL/BLEU	DANMARK	BR DEUTSCHLAND	ΕΛΛΑΔΑ	FRANCE	IRELAND	ITALIA	NEDERLAND	UNITED KINGDOM	
088 - INSGESAMT - SITC 0-9						TOTAL - SEASONALLY ADJUSTED						TOTAL - CTCI 0-9
SAISONBEREINIGT						SITC 0-9						DESAISONNALISE
						1975 - 100						
1978	-	140.8	143.9	126.3	154.6	-	137.7	177.1	135.5	143.1	130.6	
1979	-	171.8	186.1	148.9	191.6	-	165.7	215.9	176.8	173.0	148.3	
1980	-	217.9	233.7	162.1	237.3	-	235.8	216.0	232.1	216.4	181.9	
1981	-	226.0	264.0	182.8	262.9	-	267.3	254.5	277.3	237.6	125.5	
1980 IV	-	222.6	240.2	153.5	236.9	-	249.3	211.1	239.0	225.3	183.1	
1981 I	-	213.5	241.0	163.7	243.9	-	250.5	231.2	234.8	223.6	130.7	
II	-	225.6	251.2	184.9	249.3	-	264.6	261.5	292.8	247.1	121.0	
III	-	221.8	289.9	186.9	260.8	-	273.9	265.7	305.4	240.0	69.4	
IV	-	243.3	273.7	195.6	257.4	-	280.3	259.6	276.2	239.9	180.9	
1980 nov	-	213.4	225.4	149.0	229.6	-	235.9	234.8	226.5	217.2	175.9	
dec	-	231.2	253.2	152.9	237.3	-	267.4	220.9	260.3	248.4	193.9	
1981 jan	-	218.4	241.8	165.7	227.9	-	240.8	213.5	237.0	210.9	179.8	
feb	-	229.6	236.0	153.1	241.1	-	249.7	242.2	256.0	232.0	185.2	
mar	-	192.5	245.2	172.3	262.8	-	261.0	237.8	211.3	227.8	27.1	
apr	-	241.1	262.5	197.8	250.8	-	267.5	255.7	307.8	236.2	174.2	
mai	-	229.6	231.5	182.9	245.5	-	253.5	270.1	273.5	232.7	174.1	
jun	-	206.1	259.6	174.0	251.6	-	272.9	258.6	297.0	272.3	14.7	
jul	-	209.1	299.2	211.8	264.9	-	280.7	279.1	282.1	240.5	12.5	
aug	-	199.7	293.9	168.6	255.1	-	248.3	251.6	285.8	236.6	14.6	
sep	-	256.5	276.6	180.3	262.3	-	292.9	266.4	348.1	242.9	181.1	
oct	-	240.2	258.1	181.7	260.4	-	273.8	260.7	281.6	246.1	170.0	
nov	-	248.0	288.0	211.2	264.0	-	278.0	260.4	282.8	234.9	187.7	
dec	-	241.6	275.0	193.9	247.7	-	289.1	257.6	264.2	238.7	185.0	
1982 jan	-	-	-	-	-	-	-	-	322.7	-	-	
089 - INSGESAMT - SITC 0-9						TOTAL - SITC 0-9						TOTAL - CTCI 0-9
						MIO ECU						
1975	-	10 466.9	677.4	378.4	2 543.1	-	1 861.8	78.1	1 475.5	1 020.2	2 432.3	
						1975 - 100						
1978	-	142.0	145.1	126.6	156.0	-	139.5	178.0	137.7	145.0	131.1	
1979	-	173.0	187.4	147.8	193.2	-	168.3	216.4	178.7	175.5	149.3	
1980	-	216.2	231.6	158.1	234.8	-	234.9	216.8	227.6	215.5	180.7	
1981	-	227.3	265.4	181.4	253.2	-	268.5	256.2	275.9	238.6	129.9	
1980 IV	-	226.1	243.8	156.7	241.5	-	249.0	202.8	257.4	229.8	178.7	
1981 I	-	210.2	248.2	168.3	245.1	-	256.4	248.0	215.3	228.1	122.6	
II	-	228.2	253.9	182.8	248.4	-	268.7	271.4	299.1	251.6	121.7	
III	-	216.4	281.6	176.0	255.8	-	265.2	266.2	297.6	229.6	69.6	
IV	-	254.2	277.9	198.6	263.3	-	283.7	241.1	291.6	245.1	205.9	
1980 nov	-	213.1	224.5	156.3	231.2	-	234.0	238.9	223.9	223.6	172.0	
dec	-	240.2	256.5	154.4	244.8	-	260.4	189.2	307.8	253.2	183.8	
1981 jan	-	215.3	247.1	170.9	224.1	-	239.8	245.5	202.6	222.8	189.2	
feb	-	221.0	236.1	149.8	236.7	-	246.6	249.2	239.1	225.1	178.4	
mar	-	194.3	261.4	184.2	274.6	-	282.9	243.2	204.1	236.5	0.0	
apr	-	243.8	264.1	198.4	249.1	-	271.8	260.9	313.1	235.4	179.1	
mai	-	235.6	233.0	172.3	243.7	-	259.1	293.0	288.9	234.7	186.1	
jun	-	205.1	264.5	177.6	252.4	-	275.1	260.3	295.3	284.7	0.0	
jul	-	203.6	286.7	193.4	269.6	-	281.3	289.4	270.1	228.1	0.0	
aug	-	183.1	289.1	155.9	243.2	-	222.5	233.8	258.1	225.1	0.0	
sep	-	262.6	268.9	178.7	254.8	-	291.9	275.4	364.6	235.5	208.8	
oct	-	251.2	265.0	182.9	269.9	-	276.9	257.5	276.7	251.0	203.2	
nov	-	255.8	291.2	221.8	268.7	-	278.5	260.3	275.2	241.4	214.5	
dec	-	255.7	277.7	191.3	251.4	-	295.7	205.4	322.8	243.0	199.9	
1982 jan	-	-	-	-	-	-	-	-	290.8	-	-	
090 - NAHRUNGS-UND GENUSSMITTEL						FOOD, DRINK AND TOBACCO						PRODUITS ALIMENTAIRES, BOISSONS, TABAC
SITC 0+1						SITC 0+1						CTCI 0+1
						1000 ECU						
1975	-	1 415 414	75 782	39 135	303 569	-	221 046	15 523	194 695	191 182	374 482	
						1975 - 100						
1978	-	136.2	125.4	159.9	152.2	-	161.7	100.2	123.5	130.0	119.3	
1979	-	140.2	147.3	164.9	155.6	-	151.9	108.3	134.7	133.8	124.3	
1980	-	149.8	162.5	177.8	172.1	-	166.0	108.9	140.0	148.5	124.1	
1981	-	155.6	186.4	198.3	188.8	-	180.8	119.7	152.6	165.9	100.9	
1980 IV	-	160.4	186.9	182.2	189.7	-	184.1	95.5	136.9	153.1	133.6	
1981 I	-	154.6	162.9	170.3	190.5	-	174.9	106.7	116.7	167.1	125.6	
II	-	153.8	192.8	202.9	181.8	-	183.2	125.0	160.5	172.4	89.1	
III	-	128.3	191.3	200.2	161.9	-	152.6	124.3	148.0	153.8	43.3	
IV	-	185.6	198.7	220.0	221.1	-	212.6	122.9	185.1	170.4	145.5	
1980 nov	-	155.1	179.6	197.9	193.5	-	179.6	110.4	115.1	150.7	124.8	
dec	-	171.3	183.5	180.9	189.6	-	207.7	80.6	165.2	153.2	147.6	
1981 jan	-	154.4	153.7	141.4	180.0	-	172.5	113.7	144.9	166.8	124.7	
feb	-	140.8	168.4	156.7	175.8	-	160.3	108.9	98.5	157.6	108.5	
mar	-	168.7	166.8	212.6	215.9	-	191.9	97.4	106.7	176.9	143.4	
apr	-	158.6	181.2	185.8	177.8	-	182.2	155.4	130.6	168.1	131.6	
mai	-	165.0	174.1	195.7	176.7	-	187.5	110.2	173.8	163.3	135.7	
jun	-	137.9	223.0	227.0	190.9	-	180.0	109.3	177.3	185.7	0.0	
jul	-	120.5	187.9	228.7	165.4	-	169.5	163.4	144.9	152.3	0.0	
aug	-	105.4	195.0	179.1	151.1	-	130.7	103.2	119.1	145.4	0.0	
sep	-	159.0	190.9	192.7	169.2	-	157.5	116.2	180.0	163.7	130.0	
oct	-	181.1	194.3	221.6	206.9	-	188.2	119.9	228.6	167.8	133.6	
nov	-	195.6	220.2	247.5	224.0	-	225.0	125.1	196.4	175.2	157.7	
dec	-	180.3	181.6	191.0	232.3	-	224.5	123.8	130.2	168.2	145.1	
1982 jan	-	-	-	-	-	-	-	-	-	-	-	

EINFUHR EXTRA-EG

IMPORTS EXTRA-EC

IMPORTATIONS EXTRA-CE

	EUR10	EUR9	UEBL/BLEU	DANMARK	BR DEUTSCHLAND	ΕΛΛΑΔΑ	FRANCE	IRELAND	ITALIA	NEDERLAND	UNITED KINGDOM
091 - ROHSTOFFE SITC 2+4					RAW MATERIALS SITC 2+4						MATIERES PREMIERES CTCI 2+4
					1000 ECU						
1975	-	1 433 054	101 918	33 082	399 870	-	232 067	6 936	233 965	127 544	297 673
					1975 - 100						
1978	-	126.0	118.2	149.8	124.1	-	129.0	139.8	130.8	147.9	112.5
1979	-	152.5	146.8	179.3	147.1	-	152.1	169.0	180.1	172.7	128.2
1980	-	167.9	183.5	174.7	166.6	-	166.2	178.9	196.5	186.9	134.3
1981	-	163.3	206.8	179.2	165.3	-	170.5	213.4	185.2	201.3	103.8
1980 IV	-	157.1	172.2	159.9	157.8	-	153.3	147.8	179.6	177.6	127.2
1981 I	-	159.5	194.8	257.8	157.5	-	165.8	177.8	153.8	205.2	118.4
II	-	168.1	213.0	169.2	171.0	-	178.2	232.7	213.2	200.2	90.2
III	-	149.3	204.7	118.2	166.5	-	161.9	257.7	189.3	191.6	48.6
IV	-	176.4	214.5	171.6	166.0	-	175.9	185.2	184.5	208.3	158.0
1980 nov	-	149.9	152.4	108.2	151.8	-	161.3	161.7	165.6	160.5	125.0
dec	-	165.2	178.3	231.3	161.1	-	145.2	121.8	204.9	194.4	132.0
1981 jan	-	155.8	163.3	328.1	154.8	-	163.8	172.8	148.4	202.8	114.4
feb	-	153.9	210.3	164.2	146.0	-	165.2	192.5	153.7	209.3	110.8
mar	-	168.7	210.9	281.1	171.8	-	168.4	168.3	159.4	203.6	130.1
apr	-	171.3	196.7	173.3	169.2	-	167.2	189.4	221.0	173.3	127.9
mai	-	182.8	213.0	208.8	171.2	-	175.2	264.3	226.9	210.3	142.7
jun	-	150.4	229.4	125.5	172.8	-	192.3	244.4	191.8	216.8	0.0
jul	-	148.5	211.8	104.6	184.1	-	173.8	350.8	195.2	201.4	0.0
aug	-	124.6	202.1	101.0	153.5	-	130.2	186.0	174.5	164.4	0.0
sep	-	174.7	200.4	149.1	161.9	-	181.6	236.4	198.3	209.1	145.7
oct	-	170.1	180.0	102.9	164.0	-	173.0	214.7	178.6	207.7	156.4
nov	-	170.6	234.8	144.7	169.2	-	181.7	185.3	139.1	192.3	159.8
dec	-	188.4	228.6	267.0	164.7	-	173.1	155.5	235.8	224.8	157.8
1982 jan	-	-	-	-	-	-	-	-	-	-	-
092 - BRENNSTOFFE SITC 3					FUELS SITC 3						PRODUITS ENERGETIQUES CTCI 3
					1000 ECU						
1975	-	3 228 534	182 445	81 348	634 184	-	727 770	17 562	647 374	369 890	567 966
					1975 - 100						
1978	-	120.2	135.7	101.6	134.9	-	121.0	108.2	128.2	124.2	88.9
1979	-	154.4	170.8	122.1	172.4	-	160.8	136.9	163.3	175.9	101.9
1980	-	220.7	268.2	138.9	229.3	-	249.2	201.5	233.8	253.9	135.1
1981	-	257.9	326.0	158.2	250.8	-	295.5	116.5	326.1	288.3	117.0
1980 IV	-	241.1	272.6	135.8	237.8	-	265.5	162.6	280.6	294.8	140.9
1981 I	-	239.9	289.4	161.4	243.5	-	280.7	202.8	247.5	260.3	158.2
II	-	256.6	270.0	145.3	252.2	-	283.6	167.4	357.8	320.2	84.3
III	-	262.6	400.2	174.6	270.5	-	303.4	46.9	370.9	269.7	48.3
IV	-	272.7	344.3	151.4	236.8	-	314.4	49.0	328.3	303.0	177.3
1980 nov	-	217.1	253.1	161.6	217.0	-	226.9	250.2	230.7	293.8	134.4
dec	-	282.5	316.8	123.3	266.3	-	300.7	176.9	352.8	363.4	159.2
1981 jan	-	230.7	339.4	181.4	205.7	-	269.0	232.2	221.5	261.4	172.1
feb	-	246.9	237.3	142.4	254.8	-	269.8	233.3	304.5	259.3	153.2
mar	-	242.2	291.5	160.6	269.9	-	303.3	143.0	216.5	260.2	149.2
apr	-	276.3	307.6	173.3	256.6	-	303.9	172.9	392.3	288.3	130.7
mai	-	244.9	241.2	112.0	246.4	-	262.0	203.1	330.4	280.2	122.3
jun	-	248.5	261.1	150.6	253.6	-	284.8	126.3	350.7	391.9	0.0
jul	-	247.6	423.5	235.4	267.9	-	324.1	25.3	308.6	262.1	0.0
aug	-	260.5	438.2	155.6	290.3	-	270.6	23.7	349.5	293.1	0.0
sep	-	289.6	339.0	132.7	253.4	-	315.4	91.6	454.4	254.0	144.8
oct	-	257.4	336.8	137.6	242.3	-	300.3	42.0	281.6	308.2	156.7
nov	-	269.4	335.4	131.9	252.4	-	299.4	42.4	315.5	297.1	184.5
dec	-	291.3	360.6	184.7	215.7	-	343.5	62.7	387.8	303.8	190.7
1982 jan	-	-	-	-	-	-	-	-	-	-	-
093 - CHEMISCHE ERZEUGNISSE SITC 5					CHEMICALS SITC 5						PRODUITS CHIMIQUES CTCI 5
					1000 ECU						
1975	-	447 864	29 090	26 629	102 768	-	82 773	3 675	51 573	44 007	107 348
					1975 - 100						
1978	-	162.2	194.8	116.9	189.9	-	192.2	331.6	161.8	141.6	117.8
1979	-	193.5	246.0	143.0	231.1	-	226.6	340.5	216.9	182.9	118.4
1980	-	211.0	257.4	144.7	238.5	-	276.9	259.4	248.3	209.8	118.6
1981	-	231.0	283.1	164.8	285.6	-	291.6	358.0	281.1	252.9	97.1
1980 IV	-	210.6	235.8	147.7	249.0	-	277.7	284.4	269.5	192.1	107.5
1981 I	-	222.2	258.1	154.9	290.1	-	279.6	326.4	230.8	227.5	110.2
II	-	227.7	300.0	177.1	273.6	-	282.8	337.8	303.4	253.8	83.2
III	-	219.9	280.5	147.5	264.2	-	310.9	371.8	293.1	264.7	50.2
IV	-	254.4	293.9	179.7	314.7	-	293.0	395.9	297.0	265.7	144.8
1980 nov	-	226.0	199.2	147.8	244.0	-	395.4	333.3	248.6	184.9	106.9
dec	-	196.7	247.3	161.2	227.8	-	209.2	274.6	286.5	193.1	108.2
1981 jan	-	214.1	236.6	143.7	310.4	-	263.1	198.5	210.5	208.7	99.8
feb	-	208.9	265.9	152.0	279.1	-	214.2	410.8	249.1	218.6	106.0
mar	-	243.7	271.7	169.1	280.8	-	361.5	369.7	232.7	255.1	124.7
apr	-	229.5	297.2	188.3	276.6	-	227.3	254.0	323.0	246.7	125.4
mai	-	240.8	272.2	181.9	261.9	-	345.2	414.7	279.9	233.4	124.4
jun	-	212.7	330.7	161.2	282.3	-	275.9	344.7	307.3	281.2	0.0
jul	-	219.0	267.2	130.1	291.8	-	376.0	462.6	245.0	258.9	0.0
aug	-	178.4	254.6	139.9	232.2	-	217.8	294.4	297.8	237.0	0.0
sep	-	262.4	319.8	172.4	268.5	-	338.8	358.4	336.4	298.2	150.7
oct	-	254.7	311.0	179.4	334.4	-	292.3	323.4	249.2	279.7	143.1
nov	-	244.8	287.9	182.5	305.3	-	301.7	432.7	255.3	234.9	139.3
dec	-	263.6	282.8	177.3	304.2	-	286.0	431.5	386.7	282.5	151.9
1982 jan	-	-	-	-	-	-	-	-	-	-	-

EINFUHR EXTRA-EG

IMPORTS EXTRA-EC

IMPORTATIONS EXTRA-CE

	EUR10	EUR9	UEBL/BLEU	DANMARK	BR DEUTSCHLAND	EΛΛΑΔΑ	FRANCE	IRELAND	ITALIA	NEDERLAND	UNITED KINGDOM
094 - MASCHINEN											
SITC 71+72					MACHINERY						MACHINES
					SITC 71+72						CTCI 71+72
					1000 ECU						
1975	-	1 043 281	52 584	50 717	270 074	-	187 344	13 492	109 254	90 367	269 447
					1975 - 100						
1978	-	161.4	158.3	158.1	188.1	-	160.3	196.8	142.2	162.7	142.0
1979	-	180.1	178.1	161.0	217.8	-	174.6	238.7	163.9	175.4	157.3
1980	-	222.7	222.6	159.4	264.5	-	219.6	298.2	218.5	203.1	199.3
1981	-	252.2	246.4	174.9	307.2	-	272.0	478.2	259.9	227.7	192.9
1980 IV	-	247.1	246.5	171.4	298.6	-	251.0	319.2	271.1	220.5	204.9
1981 I	-	239.2	230.6	159.5	273.8	-	257.7	394.9	224.8	213.5	215.2
II	-	241.5	246.5	177.3	298.3	-	275.2	478.8	272.0	228.2	152.7
III	-	230.0	246.9	172.1	309.7	-	266.5	560.3	271.7	220.0	102.4
IV	-	298.0	261.6	190.8	346.9	-	288.6	478.2	271.3	249.0	301.2
1980 nov	-	237.5	210.0	158.7	287.2	-	224.5	358.4	272.7	213.7	204.5
dec	-	263.4	265.8	172.9	300.5	-	266.2	307.9	303.9	215.8	199.3
1981 jan	-	220.6	200.9	146.1	252.2	-	230.6	400.3	208.1	204.4	201.4
feb	-	231.1	241.9	156.0	250.9	-	253.5	367.4	221.7	198.7	215.6
mar	-	266.0	249.2	176.3	318.3	-	289.0	417.1	244.8	237.3	228.5
apr	-	260.4	250.7	166.6	306.0	-	287.0	430.5	257.5	208.3	225.9
mai	-	261.0	245.4	175.0	291.3	-	260.6	528.4	297.8	230.7	232.1
jun	-	203.2	243.4	190.2	297.6	-	277.9	477.7	260.6	245.5	0.0
jul	-	217.8	217.3	174.9	345.3	-	278.1	619.1	296.0	231.3	0.0
aug	-	171.8	253.1	155.1	264.5	-	228.1	546.6	176.0	195.1	0.0
sep	-	300.5	270.3	186.3	319.2	-	295.1	516.7	343.2	233.4	307.2
oct	-	303.7	275.7	189.4	346.7	-	298.3	534.4	290.5	250.0	303.3
nov	-	302.7	238.3	186.9	356.4	-	272.3	577.7	265.9	252.5	322.4
dec	-	287.7	270.8	196.0	337.5	-	295.1	322.4	257.4	244.6	278.1
1982 jan	-	-	-	-	-	-	-	-	-	-	-
095 - FAHRZEUGE											
SITC 73					TRANSPORT EQUIPMENT						MATERIEL DE TRANSPORT
					SITC 73						CTCI 73
					1000 ECU						
1975	-	335 842	37 107	26 483	60 667	-	68 280	2 287	25 933	42 762	72 322
					1975 - 100						
1978	-	227.6	145.4	110.4	255.1	-	182.8	384.8	171.3	180.6	375.0
1979	-	216.4	218.9	122.9	264.2	-	193.3	482.0	205.6	204.0	233.9
1980	-	245.0	287.8	99.3	299.4	-	245.9	492.5	370.6	166.5	223.6
1981	-	280.1	352.6	190.0	414.4	-	278.6	632.7	426.5	180.4	180.0
1980 IV	-	256.3	321.9	93.5	297.7	-	306.5	465.7	535.4	172.0	143.1
1981 I	-	288.8	375.8	99.2	446.7	-	285.2	643.4	264.1	213.8	226.7
II	-	304.4	422.4	191.3	459.7	-	319.4	588.5	436.1	203.2	144.6
III	-	244.1	331.0	154.5	379.9	-	277.5	691.2	396.1	161.6	66.8
IV	-	283.1	281.2	314.9	371.3	-	232.2	607.9	609.7	143.0	202.0
1980 nov	-	239.2	293.2	120.3	295.8	-	284.0	501.4	395.8	184.3	133.4
dec	-	273.8	237.9	94.9	325.3	-	250.2	321.2	977.1	166.6	146.3
1981 jan	-	223.7	363.1	84.4	272.7	-	216.4	630.9	283.6	166.9	168.5
feb	-	287.6	288.5	93.6	445.4	-	309.3	658.7	241.1	238.6	239.4
mar	-	355.2	475.8	119.5	622.1	-	329.9	640.6	267.7	235.8	272.3
apr	-	351.8	499.0	360.8	463.8	-	325.0	839.4	366.5	236.2	251.8
mai	-	302.4	363.8	98.7	486.0	-	328.9	489.0	448.3	179.0	181.8
jun	-	259.1	404.5	114.4	429.2	-	304.1	437.2	495.5	194.5	0.0
jul	-	209.3	294.5	258.4	390.1	-	170.5	752.5	387.8	126.9	0.0
aug	-	202.7	350.3	115.9	423.5	-	206.2	531.8	162.8	158.9	0.0
sep	-	320.2	348.2	89.3	326.2	-	455.9	789.2	637.6	199.0	200.4
oct	-	282.7	286.9	90.7	513.9	-	214.6	828.7	541.7	139.5	195.9
nov	-	311.1	326.6	691.3	330.5	-	242.6	472.2	480.4	183.2	222.3
dec	-	255.4	230.2	162.7	269.5	-	239.3	522.7	807.0	106.4	187.8
1982 jan	-	-	-	-	-	-	-	-	-	-	-
096 - ANDERE INDUSTRIELLE ERZEUGNISSE											
SITC 6+8					OTHER MANUFACTURES						AUTRES PRODUITS MANUFACTURES
					SITC 6+8						CTCI 6+8
					1000 ECU						
1975	-	2 240 454	146 711	108 854	665 619	-	302 874	14 684	174 758	150 025	676 933
					1975 - 100						
1978	-	163.3	187.6	134.6	171.7	-	154.9	169.6	160.7	181.7	154.7
1979	-	181.6	273.2	152.0	198.3	-	185.2	217.2	228.0	184.2	135.1
1980	-	226.7	322.0	156.7	235.2	-	231.7	252.6	302.0	217.3	188.9
1981	-	208.1	297.2	160.6	240.6	-	246.2	311.5	277.1	226.4	123.4
1980 IV	-	210.5	295.0	152.0	230.4	-	230.3	233.3	297.1	202.0	152.2
1981 I	-	214.5	286.0	152.9	239.8	-	243.0	275.9	243.0	233.3	158.3
II	-	203.6	323.4	151.8	228.8	-	266.1	328.1	301.5	227.5	104.3
III	-	187.5	275.9	162.9	247.8	-	232.7	329.8	272.1	227.3	58.9
IV	-	226.9	303.3	174.7	245.9	-	253.0	312.3	292.0	217.3	171.8
1980 nov	-	200.2	274.8	147.4	217.3	-	209.6	247.9	285.7	193.9	149.6
dec	-	201.8	290.6	133.4	214.3	-	229.8	201.7	316.2	178.7	144.3
1981 jan	-	202.9	236.7	148.4	224.7	-	220.5	266.1	227.0	224.0	162.9
feb	-	211.2	297.3	150.9	231.6	-	237.9	253.7	242.5	228.7	157.3
mar	-	229.3	323.9	161.5	262.9	-	270.5	307.9	259.4	247.2	154.8
apr	-	217.6	312.7	155.8	230.9	-	243.6	289.0	323.6	224.9	151.7
mai	-	215.1	315.4	146.6	221.0	-	243.5	336.5	287.9	229.4	161.3
jun	-	178.0	342.0	153.0	234.4	-	281.4	358.8	292.9	228.2	0.0
jul	-	176.2	268.7	139.9	257.2	-	265.4	328.2	289.5	220.2	0.0
aug	-	146.1	250.3	146.3	227.3	-	171.1	298.3	197.9	217.7	0.0
sep	-	240.2	308.8	202.7	258.9	-	261.8	362.9	328.9	244.0	178.8
oct	-	234.9	268.4	195.8	264.9	-	252.4	342.2	299.2	238.5	176.9
nov	-	231.2	353.7	169.2	247.9	-	256.3	356.1	274.6	216.9	176.3
dec	-	214.5	287.9	159.0	224.9	-	250.2	238.6	302.1	196.7	162.2
1982 jan	-	-	-	-	-	-	-	-	-	-	-

AUSFUHR EXTRA-EG

EXPORTS EXTRA-EC

EXPORTATIONS EXTRA-CE

	EUR10	EUR9	UEBL/BLEU	DANMARK	BR DEUTSCHLAND	ΕΛΛΑΔΑ	FRANCE	IRELAND	ITALIA	NEDERLAND	UNITED KINGDOM	
097 - INSGESAMT - SITC 0-9			TOTAL - SEASONALLY ADJUSTED							TOTAL - CTICI 0-9		
SAISONBEREINIGT			SITC 0-9							DESAISONNALISE		
1975 - 100												
1978	-	143.4	146.7	124.5	147.2	-	133.7	187.7	147.3	138.4	145.9	
1979	-	159.9	161.1	138.7	158.1	-	158.0	220.4	172.3	154.2	160.4	
1980	-	185.0	192.0	154.8	175.9	-	184.3	290.2	190.6	183.3	198.7	
1981	-	202.2	222.0	200.7	209.5	-	225.4	403.4	257.3	222.0	116.6	
1980 IV	-	192.2	195.4	181.5	176.7	-	195.8	321.4	193.5	186.4	213.9	
1981 I	-	186.7	190.6	181.4	183.7	-	200.8	321.8	204.2	192.2	159.7	
II	-	177.7	218.9	202.9	198.6	-	222.6	389.6	249.4	216.8	17.2	
III	-	199.2	233.6	208.0	214.6	-	232.3	433.8	284.9	229.6	60.9	
IV	-	234.1	234.0	213.6	232.0	-	236.2	467.1	281.1	239.6	199.5	
1980 nov	-	185.0	198.0	155.5	169.4	-	184.4	299.4	194.9	174.2	205.9	
dec	-	202.8	207.1	171.0	180.5	-	206.4	332.6	216.6	202.7	222.3	
1981 jan	-	191.8	179.8	180.2	175.8	-	185.2	319.8	207.3	177.8	225.8	
feb	-	203.5	192.3	177.1	186.3	-	205.0	316.5	220.1	195.4	220.2	
mar	-	164.9	199.5	186.9	189.0	-	212.0	328.9	185.2	203.4	33.1	
apr	-	180.8	216.2	203.5	200.1	-	225.4	338.7	257.9	203.9	30.8	
mai	-	170.5	216.8	198.6	196.2	-	220.1	369.6	214.2	209.3	16.0	
jun	-	181.8	223.5	206.5	199.5	-	222.3	460.6	276.2	237.0	4.9	
jul	-	193.3	237.5	209.4	229.2	-	231.1	419.5	288.6	243.7	-3.6	
aug	-	175.4	216.0	208.4	198.1	-	232.1	431.1	249.9	215.9	2.0	
sep	-	228.7	247.3	206.1	216.5	-	233.8	451.0	316.2	229.3	184.2	
oct	-	235.3	228.3	201.9	229.3	-	232.2	453.9	301.9	237.7	203.8	
nov	-	234.2	225.2	234.0	232.2	-	239.0	472.7	275.0	255.1	194.6	
dec	-	232.8	248.7	205.0	234.4	-	237.5	474.7	266.3	226.0	200.0	
1982 jan	-	-	-	-	-	-	-	-	294.4	-	-	
098 - INSGESAMT - SITC 0-9			TOTAL - SITC 0-9							TOTAL - CTICI 0-9		
MIO ECU												
1975	-	10 103.6	569.1	321.7	3 417.4	-	1 778.9	44.2	1 288.1	689.4	1 994.7	
1975 - 100												
1978	-	143.4	146.7	124.5	147.2	-	133.7	187.7	147.3	138.4	145.9	
1979	-	159.9	161.1	138.7	158.1	-	158.0	220.4	172.3	154.2	160.4	
1980	-	185.0	192.0	154.8	175.9	-	184.3	290.2	190.6	183.3	198.7	
1981	-	202.2	222.0	200.7	209.5	-	225.4	403.4	257.3	222.0	116.6	
1980 IV	-	202.0	203.1	170.6	186.7	-	204.8	319.8	226.5	192.5	215.6	
1981 I	-	180.4	195.7	182.3	181.6	-	201.4	305.3	184.4	194.3	144.9	
II	-	178.4	225.3	204.4	200.1	-	234.3	399.3	263.8	218.1	0.0	
III	-	198.0	225.4	197.2	212.0	-	222.9	444.6	278.6	230.7	75.3	
IV	-	251.9	241.7	218.7	244.2	-	243.2	464.7	302.3	244.8	246.2	
1980 nov	-	187.5	195.7	164.0	173.6	-	182.6	313.4	203.4	178.8	206.9	
dec	-	221.0	213.0	177.1	193.6	-	226.8	317.2	305.3	208.0	220.0	
1981 jan	-	180.4	177.9	171.0	164.4	-	169.2	284.8	168.2	176.3	227.2	
feb	-	193.7	190.8	174.0	178.6	-	201.9	293.8	207.1	186.8	207.6	
mar	-	167.2	218.5	201.8	201.9	-	233.1	337.2	178.0	219.7	0.0	
apr	-	178.5	226.6	204.2	203.6	-	233.9	326.4	266.1	202.5	0.0	
mai	-	167.9	218.8	194.8	195.4	-	222.5	395.0	221.7	206.7	0.0	
jun	-	188.8	230.5	214.3	201.3	-	246.4	476.5	303.4	245.1	0.0	
jul	-	197.8	235.3	178.4	235.7	-	245.6	437.6	292.8	244.5	0.0	
aug	-	161.3	183.7	202.2	185.5	-	203.2	423.9	232.6	212.0	0.0	
sep	-	234.8	257.3	211.1	214.6	-	219.9	472.2	310.4	235.5	225.8	
oct	-	255.6	248.2	209.9	248.0	-	239.8	454.4	298.7	248.2	262.7	
nov	-	244.4	221.7	243.5	238.8	-	237.2	486.6	270.4	261.4	239.1	
dec	-	255.6	255.2	202.6	245.9	-	252.6	453.0	337.7	224.9	236.8	
1982 jan	-	-	-	-	-	-	-	-	253.6	-	-	
099 - NAHRUNGS-UND GENUSSMITTEL			FOOD, DRINK AND TOBACCO							PRODUITS ALIMENTAIRES, BOISSONS, TABAC		
SITC 0+1			SITC 0+1							CTICI 0+1		
1000 ECU												
1975	-	660 187	26 406	67 098	66 625	-	192 191	12 305	67 898	99 396	128 268	
1975 - 100												
1978	-	144.2	184.1	140.5	188.8	-	130.4	172.8	124.3	147.9	140.5	
1979	-	161.3	217.4	141.1	215.5	-	151.2	248.4	168.9	153.3	141.3	
1980	-	210.9	281.1	154.4	290.4	-	227.9	384.3	178.5	191.6	175.0	
1981	-	265.3	397.7	204.4	396.5	-	304.7	553.7	260.8	266.5	116.8	
1980 IV	-	236.0	304.2	178.8	291.2	-	255.0	430.0	210.0	213.0	207.6	
1981 I	-	250.8	423.5	188.2	384.0	-	304.2	394.0	174.9	238.4	134.9	
II	-	254.0	349.7	211.9	451.8	-	322.5	564.2	249.1	284.8	0.0	
III	-	258.6	426.2	218.6	365.9	-	301.4	691.4	262.5	278.4	66.2	
IV	-	297.8	391.4	199.0	384.3	-	290.8	565.2	356.8	264.2	265.1	
1980 nov	-	229.1	342.0	172.2	260.3	-	248.7	434.2	223.2	194.1	200.8	
dec	-	250.2	284.6	175.9	288.9	-	292.9	375.0	271.6	207.6	207.6	
1981 jan	-	248.9	406.4	174.9	356.3	-	279.2	425.9	167.0	201.1	217.6	
feb	-	258.2	398.6	178.2	361.8	-	302.2	344.0	205.2	237.8	187.1	
mar	-	245.3	465.6	211.4	434.0	-	331.1	412.1	152.6	276.4	0.0	
apr	-	254.8	368.3	207.7	511.8	-	333.2	427.2	215.0	267.4	0.0	
mai	-	238.0	284.0	202.0	363.2	-	295.6	454.8	312.8	283.9	0.0	
jun	-	269.2	396.7	226.0	480.3	-	338.7	810.7	219.5	302.9	0.0	
jul	-	268.9	470.2	218.9	460.1	-	321.4	590.5	260.8	332.3	0.0	
aug	-	211.3	373.6	207.0	283.0	-	271.2	767.5	163.8	243.4	0.0	
sep	-	295.6	434.9	229.8	354.6	-	311.5	716.3	363.0	259.4	198.6	
oct	-	299.2	291.0	217.4	365.4	-	299.1	609.4	366.3	266.3	269.5	
nov	-	301.6	409.8	185.8	368.0	-	297.8	575.2	336.0	266.4	293.7	
dec	-	292.8	473.5	193.7	419.4	-	275.5	511.1	368.0	260.0	232.2	
1982 jan	-	-	-	-	-	-	-	-	-	-	-	

AUSFUHR EXTRA-EG

EXPORTS EXTRA-EC

EXPORTATIONS EXTRA-CE

	EUR10	EUR9	UEBL/BLEU	DANMARK	BR DEUTSCHLAND	EΛΛΑΔΑ	FRANCE	IRELAND	ITALIA	NEDERLAND	UNITED KINGDOM
100 - ROHSTOFFE	RAW MATERIALS										
SITC 2+4	SITC 2+4										
	1000 ECU										
1975	-	226 783	12 385	15 565	60 224	-	43 075	2 118	20 686	35 263	37 467
	1975 - 100										
1978	-	143,5	175,9	141,5	140,3	-	133,1	112,1	138,8	157,3	141,8
1979	-	153,7	151,0	158,0	158,9	-	147,2	145,9	170,0	162,1	135,1
1980	-	181,0	161,3	162,3	192,1	-	166,5	189,2	201,1	183,9	179,7
1981	-	192,6	189,8	214,6	219,3	-	188,3	201,8	267,2	198,4	99,0
1980 IV	-	191,3	175,3	144,0	202,6	-	188,1	135,3	217,5	195,3	186,7
1981 I	-	193,3	171,8	282,0	212,1	-	184,0	205,7	228,0	197,5	120,4
II	-	186,8	202,8	244,4	220,5	-	224,7	248,9	257,6	204,9	0,0
III	-	178,9	180,7	128,2	220,7	-	168,3	222,7	268,6	208,5	64,9
IV	-	211,2	203,9	203,9	223,8	-	176,4	129,9	314,6	182,6	210,8
1980 nov	-	172,0	155,4	130,3	184,8	-	155,9	222,2	178,6	171,1	187,3
dec	-	216,3	164,1	174,4	211,9	-	238,8	113,6	317,2	200,1	197,3
1981 jan	-	180,9	148,3	233,5	174,4	-	148,4	190,2	276,7	178,4	166,6
feb	-	203,5	165,2	341,8	202,7	-	174,7	207,5	225,3	188,5	194,7
mar	-	195,6	201,5	270,9	259,2	-	228,7	219,4	182,1	225,5	0,0
apr	-	200,7	227,8	279,0	229,7	-	236,0	244,6	277,7	229,5	0,0
mai	-	180,1	198,0	198,9	217,3	-	219,3	282,2	194,8	230,7	0,0
jun	-	179,5	182,6	255,3	214,6	-	218,9	220,1	300,2	154,6	0,0
jul	-	163,3	194,1	80,1	225,8	-	191,1	309,0	241,9	167,1	0,0
aug	-	149,0	124,6	140,8	207,5	-	128,5	233,0	178,8	221,9	0,0
sep	-	224,6	223,5	163,7	228,7	-	185,2	126,1	384,9	236,5	194,7
oct	-	217,7	216,2	175,8	233,5	-	183,2	209,9	297,6	198,9	224,0
nov	-	199,4	197,1	166,7	218,5	-	161,4	103,5	285,3	171,8	210,5
dec	-	216,5	198,5	269,3	219,2	-	184,7	76,4	360,8	177,0	198,0
1982 jan	-	-	-	-	-	-	-	-	-	-	-
101 - BRENNSTOFFE	FUELS										
SITC 3	SITC 3										
	1000 ECU										
1975	-	393 866	36 266	16 168	67 112	-	40 194	221	91 532	90 004	52 370
	1975 - 100										
1978	-	149,3	117,2	98,1	157,6	-	150,4	305,6	154,7	105,4	241,0
1979	-	208,9	202,3	148,6	177,6	-	245,1	114,7	176,9	157,7	388,4
1980	-	205,4	203,5	145,1	136,1	-	270,9	107,4	127,7	112,0	560,3
1981	-	235,4	196,7	178,1	153,9	-	388,0	187,8	204,0	121,0	519,3
1980 IV	-	217,2	175,8	100,4	146,3	-	268,4	37,9	138,8	99,7	673,4
1981 I	-	215,2	164,8	179,8	158,3	-	327,9	77,2	129,6	108,2	581,4
II	-	164,2	150,8	196,5	159,8	-	392,1	494,2	224,4	98,8	0,0
III	-	240,4	204,4	178,1	168,4	-	433,2	71,4	219,7	142,9	445,8
IV	-	322,1	266,7	158,0	139,1	-	398,6	108,4	242,4	134,0	1 050,0
1980 nov	-	225,4	171,5	120,5	131,1	-	218,0	7,2	151,6	91,5	782,0
dec	-	215,2	179,7	121,3	157,7	-	303,3	7,7	202,4	106,3	485,4
1981 jan	-	242,7	202,2	192,7	131,4	-	228,6	178,0	127,2	102,4	885,6
feb	-	263,6	127,1	151,8	171,1	-	399,6	47,6	141,4	125,6	658,5
mar	-	139,3	165,1	204,9	172,4	-	355,6	5,9	120,2	96,7	0,0
apr	-	150,8	160,2	194,7	155,4	-	437,1	53,5	178,1	67,9	0,0
mai	-	109,9	119,7	190,2	135,0	-	327,7	1 417,4	60,9	86,2	0,0
jun	-	231,9	172,6	204,8	188,9	-	411,7	11,8	434,1	142,2	0,0
jul	-	160,1	184,6	205,1	170,0	-	389,0	183,5	141,9	144,0	0,0
aug	-	160,0	185,7	175,9	156,4	-	336,2	13,6	193,8	129,7	0,0
sep	-	401,1	242,8	153,3	148,9	-	574,3	17,2	323,4	155,1	1 337,3
oct	-	336,8	358,5	146,7	145,0	-	378,4	109,6	310,9	112,8	1 025,8
nov	-	317,0	173,1	222,8	129,2	-	529,6	76,1	207,3	151,3	1 001,0
dec	-	312,3	268,6	104,4	143,2	-	287,8	139,5	209,2	137,8	1 123,3
1982 jan	-	-	-	-	-	-	-	-	-	-	-
102 - CHEMISCHE ERZEUGNISSE	CHEMICALS										
SITC 5	SITC 5										
	1000 ECU										
1975	-	1 136 989	69 354	27 671	403 353	-	179 206	6 612	113 498	124 198	213 096
	1975 - 100										
1978	-	148,0	146,5	132,1	152,0	-	159,7	250,7	120,9	141,6	148,2
1979	-	148,7	126,5	133,2	158,3	-	156,7	273,5	141,0	127,2	145,7
1980	-	167,3	152,2	149,9	173,4	-	185,0	317,7	157,1	135,3	167,6
1981	-	173,0	182,8	189,0	194,5	-	211,5	405,0	187,7	160,7	86,8
1980 IV	-	168,0	171,8	162,6	170,2	-	180,1	329,0	179,8	133,6	161,7
1981 I	-	160,8	162,9	177,0	186,5	-	180,9	260,8	145,4	148,6	103,7
II	-	160,8	187,8	191,6	196,0	-	221,5	380,1	209,8	156,9	0,0
III	-	179,1	190,0	192,9	202,9	-	240,7	396,8	197,1	179,6	60,0
IV	-	191,6	190,6	194,6	192,9	-	202,9	582,5	198,6	167,7	183,5
1980 nov	-	166,5	167,1	176,3	159,7	-	165,1	246,8	156,7	129,4	149,9
dec	-	183,4	182,8	150,1	179,5	-	204,5	363,5	228,2	142,0	172,2
1981 jan	-	153,5	153,3	157,9	165,1	-	151,2	235,2	133,4	136,0	151,2
feb	-	174,0	166,3	172,8	188,1	-	182,8	235,4	169,0	150,8	160,0
mar	-	154,4	179,1	200,3	208,2	-	208,7	311,7	133,8	159,0	0,0
apr	-	161,2	204,7	162,3	202,0	-	206,9	294,7	211,5	161,5	0,0
mai	-	150,2	154,0	206,7	191,0	-	211,3	407,6	165,4	145,3	0,0
jun	-	171,1	204,8	205,8	195,0	-	246,2	438,0	252,4	164,0	0,0
jul	-	174,9	183,0	192,9	216,5	-	260,4	399,6	199,6	173,4	0,0
aug	-	162,9	158,8	184,9	193,7	-	253,0	419,5	167,1	192,4	0,0
sep	-	199,4	228,3	200,7	198,4	-	208,9	371,3	224,6	173,2	180,1
oct	-	198,5	194,1	215,3	201,9	-	198,5	480,1	206,7	173,1	192,9
nov	-	183,4	179,4	187,2	186,4	-	202,6	579,5	158,4	151,5	181,7
dec	-	192,9	198,4	181,4	190,3	-	207,6	667,8	230,8	148,6	175,8
1982 jan	-	-	-	-	-	-	-	-	-	-	-

AUSFUHR EXTRA-EG

EXPORTS EXTRA-EC

EXPORTATIONS EXTRA-CE

	EUR10	EUR9	UEBL/BLEU	DANMARK	BR DEUTSCHLAND	ΕΛΛΑΔΑ	FRANCE	IRELAND	ITALIA	NEDERLAND	UNITED KINGDOM
103 - MASCHINEN					MACHINERY SITC 71+72						MACHINES CTCI 71+72
					1000 ECU						
1975	-	2 987 266	95 496	85 715	1 200 434	-	465 738	6 140	366 227	137 269	630 253
					1975 - 100						
1978	-	140,5	132,8	114,1	152,4	-	134,6	192,0	137,7	152,3	125,7
1979	-	139,4	122,3	123,5	146,1	-	146,0	213,7	143,5	129,3	125,4
1980	-	161,1	148,6	140,0	161,0	-	160,6	290,2	174,8	140,6	161,5
1981	-	169,9	161,1	166,5	185,3	-	187,8	457,3	224,3	162,6	96,2
1980 IV	-	181,4	174,3	159,0	176,0	-	184,0	304,9	217,5	154,6	177,3
1981 I	-	148,9	138,3	149,4	154,9	-	170,2	357,6	160,8	150,8	113,9
II	-	147,5	167,6	166,1	175,6	-	190,1	449,0	237,8	154,4	0,0
III	-	159,9	158,7	158,1	181,7	-	175,2	459,9	233,5	156,0	62,8
IV	-	223,3	179,9	192,4	229,1	-	215,7	562,6	265,5	189,1	208,0
1980 nov	-	165,4	137,0	155,8	161,4	-	164,6	298,3	187,5	144,4	169,9
dec	-	201,5	232,3	167,0	184,5	-	208,0	330,6	302,5	169,0	176,5
1981 jan	-	150,2	127,3	136,6	140,7	-	150,3	274,6	140,6	147,9	178,3
feb	-	159,6	127,8	137,2	154,8	-	167,9	371,8	182,3	122,5	163,5
mar	-	136,9	159,7	174,6	169,2	-	192,3	426,5	159,5	182,1	0,0
apr	-	148,3	175,1	163,1	175,4	-	193,2	411,1	244,0	144,6	0,0
mai	-	144,1	165,9	174,8	180,7	-	178,0	472,2	213,0	136,6	0,0
jun	-	150,1	161,8	160,6	170,7	-	199,2	463,9	255,7	182,1	0,0
jul	-	162,2	166,1	144,5	205,2	-	197,2	489,7	249,3	174,5	0,0
aug	-	129,7	140,4	144,1	158,1	-	164,0	334,7	203,8	137,1	0,0
sep	-	187,8	169,6	185,5	181,8	-	164,3	555,2	247,4	156,3	188,5
oct	-	218,0	173,2	182,6	225,7	-	208,3	442,4	248,3	193,9	207,5
nov	-	211,5	171,2	198,0	219,0	-	198,2	653,2	228,6	198,7	203,4
dec	-	240,3	195,4	196,7	242,6	-	240,7	592,2	319,7	174,8	213,2
1982 jan	-	-	-	-	-	-	-	-	-	-	-
104 - FAHRZEUGE SITC 73					TRANSPORT EQUIPMENT SITC 73						MATERIEL DE TRANSPORT CTCI 73
					1000 ECU						
1975	-	1 449 889	48 784	25 369	605 452	-	282 967	1 069	151 319	70 612	264 318
					1975 - 100						
1978	-	125,3	89,0	89,4	127,4	-	122,5	88,6	131,2	76,1	143,5
1979	-	134,5	103,5	79,0	139,7	-	162,9	162,0	133,3	72,9	120,3
1980	-	145,2	127,2	70,6	153,5	-	166,2	142,2	146,3	109,1	123,1
1981	-	173,6	146,3	190,6	195,9	-	219,5	134,1	215,3	118,3	68,1
1980 IV	-	154,0	114,9	78,9	162,3	-	188,7	134,9	165,7	128,9	112,5
1981 I	-	143,2	126,9	127,9	160,6	-	181,1	106,7	161,0	75,7	75,3
II	-	158,7	158,1	201,1	182,9	-	231,9	118,8	210,7	125,9	0,0
III	-	167,2	122,1	159,4	190,9	-	207,5	132,8	267,3	121,0	34,0
IV	-	225,4	178,3	274,1	249,1	-	257,4	178,1	221,9	150,7	162,9
1980 nov	-	138,1	99,9	44,7	151,5	-	160,6	169,2	134,4	74,7	118,6
dec	-	178,7	108,8	105,3	172,0	-	213,7	112,8	266,3	228,4	113,5
1981 jan	-	132,2	106,4	215,7	141,9	-	127,7	110,7	137,6	43,5	132,2
feb	-	142,1	113,1	79,2	152,0	-	174,2	93,0	181,0	70,2	93,7
mar	-	155,4	161,2	88,9	188,0	-	241,6	116,6	164,5	113,5	0,0
apr	-	158,8	155,3	283,2	184,1	-	219,4	96,3	228,9	101,9	0,0
mai	-	147,9	164,2	101,0	169,6	-	224,9	108,6	192,3	118,4	0,0
jun	-	169,4	154,7	219,2	195,1	-	251,4	151,3	211,0	157,5	0,0
jul	-	175,3	117,9	98,6	202,2	-	228,5	150,4	314,6	156,5	0,0
aug	-	139,9	95,4	302,1	158,7	-	188,6	135,4	235,8	73,8	0,0
sep	-	186,4	152,9	77,5	211,7	-	205,4	112,4	251,6	132,6	102,1
oct	-	218,1	162,7	84,1	245,3	-	252,9	87,9	202,0	151,2	169,2
nov	-	220,9	166,3	577,4	257,0	-	225,1	326,0	182,3	128,5	156,1
dec	-	237,1	205,9	160,8	244,9	-	294,3	120,5	281,4	172,5	163,5
1982 jan	-	-	-	-	-	-	-	-	-	-	-
105 - ANDERE INDUSTRIELLE ERZEUGNISSE SITC 6+8					OTHER MANUFACTURES SITC 6+8						AUTRES PRODUITS MANUFACTURES CTCI 6+8
					1000 ECU						
1975	-	3 020 207	239 971	82 226	951 924	-	528 986	9 890	466 562	128 278	612 377
					1975 - 100						
1978	-	151,4	152,2	134,7	147,0	-	138,2	189,9	167,6	159,6	156,9
1979	-	162,7	154,8	145,0	156,8	-	153,1	191,2	192,9	134,4	168,4
1980	-	183,2	181,5	165,3	171,6	-	176,2	231,1	205,3	143,2	201,2
1981	-	196,4	206,2	198,8	201,9	-	212,2	313,1	284,3	180,4	104,3
1980 IV	-	200,0	191,4	180,1	183,6	-	193,4	274,5	244,7	158,4	210,8
1981 I	-	176,5	179,2	178,3	176,3	-	188,8	269,9	203,9	155,9	147,1
II	-	171,8	218,6	194,5	185,2	-	218,2	287,2	285,6	175,0	0,0
III	-	194,9	209,2	204,6	212,7	-	207,6	311,2	309,4	189,2	61,5
IV	-	242,2	217,9	217,7	233,4	-	234,4	384,1	338,4	201,4	208,6
1980 nov	-	187,7	191,8	180,0	175,5	-	173,7	284,8	220,8	153,7	198,7
dec	-	214,6	186,8	159,6	184,2	-	211,4	276,9	308,8	155,4	222,6
1981 jan	-	179,7	149,3	148,4	163,9	-	166,6	216,9	181,3	143,8	238,3
feb	-	189,1	186,8	175,1	169,1	-	186,1	294,0	228,0	146,6	202,9
mar	-	160,9	201,5	211,4	195,8	-	214,8	298,7	202,3	177,2	0,0
apr	-	171,9	217,8	183,3	187,2	-	217,8	251,2	290,3	160,6	0,0
mai	-	163,4	225,0	193,5	184,2	-	209,9	321,8	245,5	152,4	0,0
jun	-	179,9	213,1	206,6	184,3	-	226,8	288,4	321,0	212,0	0,0
jul	-	198,1	236,6	159,7	233,3	-	238,5	381,3	327,7	185,9	0,0
aug	-	156,3	153,2	213,6	188,2	-	183,9	216,0	251,3	171,1	0,0
sep	-	230,3	237,7	240,5	216,6	-	200,4	356,3	349,1	210,7	184,5
oct	-	247,0	223,5	237,3	237,7	-	236,2	396,2	329,4	215,8	222,9
nov	-	239,7	211,4	226,9	234,6	-	231,7	390,2	312,6	212,5	214,8
dec	-	240,0	218,8	189,0	227,8	-	235,1	365,9	373,2	176,0	188,2
1982 jan	-	-	-	-	-	-	-	-	-	-	-

EINFUHR INTRA-EG

IMPORTS INTRA-EC

IMPORTATIONS INTRA-CE

	EUR10	EUR9	UEBL/BLEU	DANMARK	BR DEUTSCHLAND	ΕΛΛΑΔΑ	FRANCE	IRELAND	ITALIA	NEDERLAND	UNITED KINGDOM	
106 - INSGESAMT - SITC 0-9						TOTAL - SEASONALLY ADJUSTED						TOTAL - CTCI 0-9
SAISONBEREINIGT						SITC 0-9						DES SAISONNALISE
						1975 - 100						
1978	-	156.6	157.8	147.8	160.0	-	154.6	186.6	148.1	147.4	167.7	
1979	-	187.6	163.4	178.1	191.8	-	188.1	245.0	188.1	171.7	218.5	
1980	-	210.6	192.6	179.8	212.3	-	208.9	283.1	235.9	183.5	236.2	
1981	-	217.2	200.6	196.7	232.8	-	226.5	336.7	247.1	193.1	176.2	
1980 IV	-	210.7	189.9	176.2	212.4	-	213.2	306.5	241.9	179.0	231.6	
1981 I	-	205.1	194.0	184.5	221.3	-	213.1	303.6	236.2	177.1	156.9	
II	-	208.1	197.5	191.2	218.6	-	213.8	325.0	253.7	185.4	158.3	
III	-	212.9	207.8	199.5	236.7	-	230.4	363.5	262.3	197.3	96.9	
IV	-	238.7	203.6	213.9	248.4	-	247.6	356.7	253.3	205.3	258.8	
1980 nov	-	205.5	181.6	157.0	208.9	-	205.1	289.4	256.0	173.3	219.7	
dec	-	213.3	195.9	200.1	213.4	-	218.6	362.7	220.6	178.8	242.3	
1981 jan	-	206.9	185.4	175.7	216.0	-	208.4	293.0	234.3	166.2	217.2	
feb	-	216.2	201.1	186.8	215.8	-	219.0	294.9	241.3	183.6	234.1	
mar	-	192.4	195.7	191.0	232.2	-	212.0	323.0	232.9	181.6	19.5	
apr	-	215.5	201.3	180.4	217.8	-	214.9	311.8	257.4	186.2	216.5	
mai	-	214.3	190.8	206.6	216.3	-	207.2	306.8	252.2	180.4	239.0	
jun	-	194.7	200.3	186.7	221.5	-	219.4	356.3	251.4	189.7	19.4	
jul	-	204.9	207.8	197.2	237.2	-	232.1	382.2	263.3	206.6	11.8	
aug	-	193.7	198.7	186.1	227.2	-	216.0	326.9	233.3	188.7	36.3	
sep	-	240.2	216.9	215.3	245.7	-	243.2	381.3	290.1	196.6	242.6	
oct	-	233.8	204.8	208.1	242.3	-	239.0	365.7	267.3	201.2	234.4	
nov	-	241.4	200.4	210.7	249.3	-	246.8	372.5	264.8	200.4	277.1	
dec	-	240.8	205.7	222.9	253.7	-	257.0	332.0	227.7	214.3	264.9	
1982 jan	-	-	-	-	-	-	-	-	280.5	-	-	
107 - INSGESAMT - SITC 0-9						TOTAL - SITC 0-9						TOTAL - CTCI 0-9
						MIO ECU						
1975	-	9 779	1 390	320	2 493	-	1 780	175	1 110	1 348	1 163	
						1975 - 100						
1978	-	156.6	157.8	147.8	160.0	-	154.6	186.6	148.1	147.4	167.7	
1979	-	187.6	163.4	178.1	191.8	-	188.1	245.0	188.1	171.7	218.5	
1980	-	210.6	192.6	179.8	212.3	-	208.9	283.1	235.9	183.5	236.2	
1981	-	217.2	200.6	196.7	232.8	-	226.5	336.7	247.1	193.1	176.2	
1980 IV	-	214.6	192.6	180.1	214.0	-	216.8	304.8	255.8	184.5	230.9	
1981 I	-	205.4	202.2	188.5	225.8	-	219.4	311.0	224.2	176.7	148.5	
II	-	213.0	201.3	191.2	224.5	-	220.0	335.1	251.7	191.0	167.8	
III	-	200.8	190.9	188.9	227.6	-	210.4	354.9	242.3	191.2	92.1	
IV	-	249.4	208.0	218.1	253.2	-	256.1	346.0	270.3	213.4	296.5	
1980 nov	-	206.8	181.3	158.8	209.4	-	204.9	309.1	255.3	172.9	225.2	
dec	-	215.6	190.7	200.0	208.6	-	217.4	334.0	272.1	184.6	226.4	
1981 jan	-	193.6	179.9	168.5	209.6	-	198.5	295.8	201.1	147.5	206.4	
feb	-	215.2	207.5	181.0	213.1	-	223.3	294.9	228.0	183.2	239.1	
mar	-	207.5	219.3	216.0	254.8	-	236.4	342.3	243.3	199.3	0.0	
apr	-	221.3	208.6	181.6	224.5	-	218.1	310.0	253.0	192.0	236.0	
mai	-	220.9	189.5	201.5	220.4	-	210.5	341.5	262.5	183.0	267.3	
jun	-	196.7	205.7	190.7	228.8	-	231.3	353.9	239.7	198.0	0.0	
jul	-	199.4	180.2	179.6	243.3	-	230.4	389.8	260.8	198.5	0.0	
aug	-	161.9	176.1	174.1	201.2	-	158.1	300.3	188.0	177.0	0.0	
sep	-	241.1	216.5	213.0	238.2	-	242.7	374.5	278.0	198.1	276.2	
oct	-	250.6	221.8	220.4	256.8	-	256.2	367.5	261.1	216.0	283.9	
nov	-	250.3	200.5	210.6	253.9	-	252.6	390.5	269.9	201.6	326.3	
dec	-	247.3	201.7	223.3	248.8	-	259.5	279.9	280.0	222.5	279.3	
1982 jan	-	-	-	-	-	-	-	-	251.1	-	-	
108 - NAHRUNGS-UND GENUSSMITTEL						FOOD, DRINK AND TOBACCO						PRODUITS ALIMENTAIRES, BOISSONS, TABAC
SITC 0+1						SITC 0+1						CTCI 0+1
						1000 ECU						
1975	-	431 885.0	153 154.1	18 995.8	393 910.9	-	188 620.7	18 228.2	248 703.3	136 802.7	274 470.6	
						1975 - 100						
1978	-	150.2	166.0	192.4	154.4	-	168.6	215.3	135.1	163.0	122.7	
1979	-	169.3	183.5	233.1	164.0	-	189.7	284.9	157.9	192.5	141.7	
1980	-	183.4	202.2	257.9	173.8	-	204.5	332.2	175.0	215.2	149.2	
1981	-	197.0	223.3	352.4	192.8	-	237.9	442.6	187.4	235.9	122.7	
1980 IV	-	196.5	222.6	286.1	170.2	-	237.5	398.1	198.0	231.1	153.6	
1981 I	-	183.1	206.1	345.3	173.3	-	214.2	447.3	176.5	179.8	141.7	
II	-	195.1	221.2	374.4	199.0	-	232.0	425.6	175.8	269.5	102.3	
III	-	181.5	223.4	341.3	194.2	-	237.5	450.1	165.0	237.3	59.7	
IV	-	228.5	242.7	348.8	204.9	-	268.1	447.5	232.3	256.8	187.0	
1980 nov	-	188.2	208.9	283.2	159.6	-	225.1	401.7	201.9	203.7	151.4	
dec	-	202.4	230.0	285.5	175.1	-	228.5	416.1	227.6	257.3	138.4	
1981 jan	-	172.9	202.1	268.3	158.3	-	202.6	409.8	187.9	154.1	130.5	
feb	-	178.7	203.5	375.3	168.6	-	204.4	448.2	161.2	187.6	141.8	
mar	-	197.6	212.7	392.4	192.9	-	235.6	483.9	180.6	197.7	152.8	
apr	-	201.0	226.6	306.6	207.3	-	223.9	366.2	167.4	263.9	143.3	
mai	-	202.1	202.2	368.7	193.9	-	221.7	442.0	188.4	245.4	163.7	
jun	-	182.1	234.7	448.0	195.8	-	250.5	468.7	171.6	299.2	0.0	
jul	-	173.6	208.2	356.3	201.4	-	241.1	454.7	160.0	272.7	0.0	
aug	-	154.3	210.7	330.4	186.6	-	204.4	408.2	141.1	204.7	0.0	
sep	-	216.5	251.4	337.2	194.5	-	266.8	487.3	193.9	234.5	179.1	
oct	-	235.3	252.5	347.5	214.1	-	283.6	474.5	234.6	232.8	201.4	
nov	-	224.4	219.4	365.3	202.4	-	266.1	493.4	216.3	248.2	198.3	
dec	-	225.8	256.3	333.5	198.2	-	254.5	374.6	246.2	289.6	161.4	
1982 jan	-	-	-	-	-	-	-	-	-	-	-	

EINFUHR INTRA-EG

IMPORTS INTRA-EC

IMPORTATIONS INTRA-CE

	EUR10	EUR9	UEBL/BLEU	DANMARK	BR DEUTSCHLAND	ΕΛΛΑΔΑ	FRANCE	IRELAND	ITALIA	NEDERLAND	UNITED KINGDOM	
109 - ROHSTOFFE						RAW MATERIALS						MATIERES PREMIERES
SITC 2+4						SITC 2+4						CTCI 2+4
	1000 ECU											
1975 I	-	472 990	73 656	6 906	125 510	-	70 677	4 997	101 894	54 112	35 239	
	1975 - 100											
1978	-	141,9	135,3	191,6	149,0	-	138,0	174,7	135,1	126,9	187,3	
1979	-	177,4	164,4	235,4	179,9	-	176,0	238,6	185,4	144,7	205,9	
1980	-	190,2	185,4	261,5	200,3	-	192,7	227,0	189,8	155,3	197,2	
1981	-	196,8	191,3	285,8	211,0	-	207,8	262,9	184,9	171,7	182,4	
1980 IV	-	192,9	176,2	266,1	207,2	-	191,5	215,4	193,8	164,5	202,6	
1981 I	-	194,7	187,2	255,0	207,1	-	206,8	279,9	189,7	160,6	242,0	
II	-	188,1	190,8	267,3	204,6	-	200,8	263,2	184,2	154,0	136,2	
III	-	180,1	190,3	267,6	198,7	-	192,9	260,3	167,4	177,1	79,5	
IV	-	224,5	197,0	353,5	233,7	-	230,6	248,4	218,1	195,0	271,8	
1980 nov	-	180,8	167,7	235,8	188,9	-	166,4	236,1	192,9	152,1	199,6	
dec	-	197,7	180,5	308,3	203,0	-	195,9	201,9	215,0	154,9	211,7	
1981 jan	-	171,7	159,3	248,9	181,5	-	179,1	253,6	155,5	130,8	230,9	
feb	-	195,0	191,3	268,0	196,5	-	219,4	273,9	162,9	171,8	251,5	
mar	-	217,3	211,0	248,1	243,3	-	221,9	312,3	190,7	179,2	243,6	
apr	-	211,4	197,2	278,9	241,3	-	202,4	260,2	215,8	163,6	192,7	
mai	-	186,7	180,4	263,8	198,7	-	186,6	289,8	178,4	145,0	215,7	
jun	-	166,3	194,9	259,3	173,8	-	213,4	239,6	158,3	153,3	0,0	
jul	-	172,4	158,8	199,7	199,4	-	199,2	270,6	184,6	169,8	0,0	
aug	-	144,7	169,7	256,6	168,2	-	142,6	259,1	125,9	163,2	0,0	
sep	-	223,2	242,3	346,4	228,4	-	236,9	251,2	191,8	198,2	238,6	
oct	-	229,9	209,5	341,9	246,3	-	247,0	271,3	211,2	188,8	268,9	
nov	-	223,1	183,3	325,5	239,7	-	221,3	274,8	219,0	188,0	292,7	
dec	-	220,4	198,1	393,0	215,0	-	223,5	198,9	224,2	210,3	253,8	
1982 jan	-	-	-	-	-	-	-	-	-	-	-	
110 - BRENNSTOFFE						FUELS						PRODUITS ENERGETIQUES
SITC 3						SITC 3						CTCI 3
	1000 ECU											
1975 I	-	658 456	82 187	45 818	251 611	-	95 186	18 049	40 053	44 851	80 700	
	1975 - 100											
1978	-	154,5	140,9	145,7	170,0	-	170,1	152,6	113,0	199,2	103,0	
1979	-	229,0	228,8	223,8	217,6	-	240,1	255,8	150,0	421,1	180,8	
1980	-	301,5	304,3	255,7	273,4	-	352,9	338,1	331,1	524,5	204,9	
1981	-	382,4	403,7	292,4	360,4	-	470,5	524,2	429,0	735,3	156,5	
1980 IV	-	320,5	393,1	278,5	264,9	-	440,2	325,1	311,4	502,6	205,3	
1981 I	-	368,5	465,1	340,6	332,1	-	450,1	405,0	355,1	575,3	187,0	
II	-	339,8	389,3	288,2	280,8	-	433,3	434,1	516,2	729,1	98,9	
III	-	393,5	355,0	263,9	380,9	-	473,6	677,8	461,6	878,0	84,2	
IV	-	427,7	425,3	296,9	408,0	-	524,8	579,7	382,9	758,9	255,9	
1980 nov	-	331,6	433,2	196,9	291,7	-	455,2	345,9	315,7	471,3	210,3	
dec	-	337,0	397,1	392,8	266,7	-	477,1	408,6	264,5	504,7	225,0	
1981 jan	-	358,4	408,0	360,6	350,5	-	430,6	533,0	260,8	512,4	169,5	
feb	-	362,3	544,1	263,9	284,0	-	462,2	312,8	507,5	558,5	190,2	
mar	-	384,9	443,3	397,5	381,8	-	457,5	369,1	297,0	656,9	201,2	
apr	-	344,3	443,8	212,8	273,1	-	391,6	466,4	497,2	724,3	189,1	
mai	-	340,4	313,1	374,5	267,7	-	446,5	358,6	543,4	733,2	127,6	
jun	-	334,7	350,9	217,3	301,6	-	481,6	479,4	508,2	729,8	0,0	
jul	-	349,8	336,0	235,2	318,3	-	471,4	724,9	408,3	838,6	0,0	
aug	-	401,8	343,7	222,9	425,9	-	450,6	574,9	483,9	1 050,0	0,0	
sep	-	428,8	385,3	333,6	398,3	-	498,9	733,6	512,6	747,5	252,7	
oct	-	398,7	450,0	267,4	391,3	-	430,1	539,1	297,2	740,2	236,1	
nov	-	419,3	472,2	257,1	392,7	-	518,9	695,7	326,2	696,8	253,2	
dec	-	465,3	353,7	366,3	440,0	-	625,4	504,4	525,4	839,7	278,2	
1982 jan	-	-	-	-	-	-	-	-	-	-	-	
111 - CHEMISCHE ERZEUGNISSE						CHEMICALS						PRODUITS CHIMIQUES
SITC 5						SITC 5						CTCI 5
	1000 ECU											
1975 I	-	1 028 618	128 936	38 799	248 101	-	208 234	24 696	137 453	138 689	103 509	
	1975 - 100											
1978	-	160,9	162,1	136,9	152,6	-	151,6	174,3	163,4	151,9	212,7	
1979	-	208,1	199,8	174,0	200,8	-	197,5	231,5	228,9	188,9	265,2	
1980	-	228,3	216,9	188,7	215,2	-	240,1	238,5	257,1	204,6	255,7	
1981	-	245,0	235,7	206,1	241,8	-	255,6	281,3	277,6	224,2	233,3	
1980 IV	-	218,7	195,5	174,8	210,0	-	225,8	246,5	254,0	198,1	244,6	
1981 I	-	243,2	240,6	194,2	227,4	-	259,0	277,0	254,1	216,8	284,0	
II	-	237,0	227,1	213,3	243,2	-	245,8	301,5	266,4	219,3	194,2	
III	-	227,0	231,1	203,9	242,9	-	230,1	288,2	284,8	211,1	115,6	
IV	-	272,9	243,9	213,1	263,8	-	287,6	258,5	305,1	250,0	339,5	
1980 nov	-	210,6	172,9	154,0	192,1	-	225,4	259,6	263,5	191,1	237,9	
dec	-	221,6	203,9	172,7	216,9	-	212,0	246,4	262,6	197,9	263,8	
1981 jan	-	217,4	204,0	157,6	207,0	-	246,4	232,1	219,0	193,0	249,5	
feb	-	245,4	243,0	194,0	216,5	-	269,5	257,3	278,4	206,2	291,3	
mar	-	266,9	274,8	231,1	258,8	-	281,0	341,6	264,7	248,5	311,3	
apr	-	245,8	219,8	226,0	245,9	-	242,2	297,5	270,5	223,1	277,8	
mai	-	242,4	231,7	202,6	230,6	-	228,1	298,3	282,9	209,4	304,6	
jun	-	222,7	229,9	211,2	253,1	-	267,3	308,9	245,9	225,4	0,0	
jul	-	224,1	206,7	178,1	279,0	-	238,8	308,2	295,9	213,7	0,0	
aug	-	184,5	224,3	201,8	211,3	-	175,0	251,0	226,0	193,5	0,0	
sep	-	272,4	282,2	231,9	238,6	-	276,7	305,3	332,6	226,1	348,8	
oct	-	279,1	253,6	223,6	269,3	-	289,3	279,4	291,1	267,4	334,7	
nov	-	273,5	237,5	200,1	253,1	-	286,6	295,7	304,6	238,7	368,8	
dec	-	266,1	240,5	215,4	238,9	-	287,0	200,3	319,6	243,8	314,8	
1982 jan	-	-	-	-	-	-	-	-	-	-	-	

EINFUHR INTRA-EG

IMPORTS INTRA-EC

IMPORTATIONS INTRA-CE

	EUR10	EUR9	UEBL/BLEU	DANMARK	BR DEUTSCHLAND	ΕΛΛΑΔΑ	FRANCE	IRELAND	ITALIA	NEDERLAND	UNITED KINGDOM	
112 - MASCHINEN						MACHINERY						MACHINES
SITC 71+72						SITC 71+72						CTCI 71+72
	1000 ECU											
1975	-	1 815 674	232 946	65 302	325 213	-	391 725	35 085	226 651	311 101	227 654	
	1975 - 100											
1978	-	146,8	136,0	163,4	159,2	-	141,9	198,5	137,3	121,0	180,5	
1979	-	170,0	146,4	182,5	185,4	-	171,7	247,5	164,5	126,1	219,2	
1980	-	192,9	164,1	166,9	208,9	-	203,8	262,3	214,8	137,8	231,0	
1981	-	191,8	155,0	162,6	214,5	-	220,9	285,6	221,0	134,2	190,5	
1980 IV	-	205,2	165,3	163,6	222,0	-	227,1	300,7	238,2	145,5	230,7	
1981 I	-	184,5	146,4	145,9	197,2	-	210,7	256,2	197,6	129,5	222,2	
II	-	186,0	155,2	151,7	214,3	-	220,9	302,1	215,5	128,7	157,6	
III	-	173,5	147,9	154,7	207,2	-	203,6	303,0	233,9	127,3	87,8	
IV	-	223,3	170,5	198,1	239,2	-	248,5	281,3	237,1	151,2	294,5	
1980 nov	-	194,5	150,1	158,1	217,0	-	209,9	275,9	235,6	136,7	217,6	
dec	-	216,6	168,6	161,2	217,8	-	246,0	355,9	260,8	156,9	245,5	
1981 jan	-	158,7	131,1	125,1	179,8	-	176,3	238,1	169,1	102,9	189,8	
feb	-	187,9	145,5	148,8	187,1	-	219,6	243,5	201,7	140,8	231,2	
mar	-	206,8	162,6	163,9	224,8	-	236,2	287,0	221,9	144,7	245,5	
apr	-	195,4	161,1	154,1	213,0	-	224,5	267,9	219,8	120,5	233,8	
mai	-	194,9	151,3	150,3	212,8	-	206,9	298,1	241,1	125,4	238,9	
jun	-	167,6	153,4	150,8	217,0	-	231,2	340,3	185,6	140,2	0,0	
jul	-	180,2	143,9	156,9	244,0	-	225,5	339,4	268,0	138,5	0,0	
aug	-	131,1	137,7	138,2	171,0	-	155,1	259,0	160,8	112,8	0,0	
sep	-	209,0	162,0	169,0	206,7	-	230,2	310,6	272,9	130,5	263,5	
oct	-	214,8	170,3	199,7	230,2	-	245,7	318,2	231,4	142,8	255,6	
nov	-	225,9	169,7	192,8	242,6	-	239,1	307,8	244,3	154,3	323,5	
dec	-	229,2	181,7	201,9	244,6	-	260,6	217,8	235,7	156,4	304,6	
1982 jan	-	-	-	-	-	-	-	-	-	-	-	
113 - FAHRZEUGE						TRANSPORT EQUIPMENT						MATERIEL DE TRANSPORT
SITC 73						SITC 73						CTCI 73
	1000 ECU											
1975	-	918 676	177 117	44 894	224 306	-	154 673	11 541	109 628	93 672	102 844	
	1975 - 100											
1978	-	200,3	191,2	104,5	204,3	-	169,0	296,0	183,7	243,3	263,7	
1979	-	236,5	192,0	110,0	229,3	-	205,7	364,3	233,5	272,0	387,2	
1980	-	233,3	185,4	79,0	210,1	-	221,8	326,6	347,4	216,2	334,8	
1981	-	251,2	197,7	76,4	244,8	-	270,1	324,2	394,5	211,8	280,2	
1980 IV	-	241,1	185,1	73,9	209,7	-	239,9	267,4	441,1	213,3	290,0	
1981 I	-	243,6	191,2	60,3	253,3	-	249,0	326,7	348,0	212,5	292,5	
II	-	263,9	220,9	83,0	266,5	-	255,2	377,8	433,1	222,9	268,2	
III	-	211,7	170,2	71,3	226,3	-	230,4	260,4	392,4	184,0	111,6	
IV	-	285,7	208,4	91,0	233,1	-	346,0	331,8	404,5	228,0	448,6	
1980 nov	-	231,5	161,5	51,7	229,2	-	224,7	283,2	410,8	208,4	270,2	
dec	-	242,1	187,6	117,0	183,5	-	230,0	311,0	511,0	198,4	281,9	
1981 jan	-	212,9	161,9	59,7	201,8	-	239,4	286,9	328,9	166,2	262,9	
feb	-	236,7	186,9	50,6	222,8	-	236,8	342,0	336,1	235,2	317,8	
mar	-	281,2	224,8	70,5	335,2	-	270,8	351,1	379,0	238,1	296,8	
apr	-	273,7	229,6	90,2	240,3	-	274,2	372,8	441,8	247,8	335,6	
mai	-	285,4	212,0	79,1	276,6	-	256,6	449,2	419,1	213,9	469,0	
jun	-	232,4	221,2	79,7	282,5	-	234,9	311,4	438,3	207,0	0,0	
jul	-	210,9	160,2	73,8	260,5	-	225,6	332,7	426,1	193,5	0,0	
aug	-	164,5	149,7	70,1	149,4	-	183,9	227,0	379,2	163,8	0,0	
sep	-	259,7	200,7	69,9	268,9	-	281,6	221,7	372,0	194,7	334,9	
oct	-	274,6	217,1	90,2	235,9	-	352,5	318,0	394,5	237,0	322,7	
nov	-	298,1	211,5	91,1	228,3	-	343,4	353,3	421,0	189,0	583,7	
dec	-	284,5	196,6	91,7	235,2	-	342,2	324,1	398,0	258,0	439,3	
1982 jan	-	-	-	-	-	-	-	-	-	-	-	
114 - ANDERE INDUSTRIELLE ERZEUGNISSE						OTHER MANUFACTURES						AUTRES PRODUITS MANUFACTURES
SITC 6+8						SITC 6+8						CTCI 6+8
	1000 ECU											
1975	-	3 108 795	329 266	92 594	854 605	-	667 267	58 333	240 447	651 183	315 107	
	1975 - 100											
1978	-	155,8	161,7	155,9	155,2	-	155,0	194,6	159,1	138,4	173,7	
1979	-	191,4	218,4	180,5	186,5	-	190,4	253,5	220,6	153,3	214,5	
1980	-	217,4	252,6	181,1	203,3	-	214,7	278,9	271,9	165,9	272,9	
1981	-	211,2	254,2	189,3	201,4	-	220,3	312,0	260,2	161,6	210,9	
1980 IV	-	210,9	235,0	172,7	199,3	-	208,1	311,2	276,4	163,1	249,5	
1981 I	-	209,6	258,0	167,4	198,9	-	213,5	287,8	236,7	155,4	251,7	
II	-	204,2	245,4	178,8	196,1	-	216,8	313,0	273,6	153,7	179,1	
III	-	193,3	247,1	189,4	196,8	-	206,1	317,8	249,8	157,1	99,2	
IV	-	237,8	266,3	221,7	214,1	-	244,6	329,5	260,8	180,2	313,8	
1980 nov	-	200,4	218,1	162,3	184,1	-	194,1	324,1	281,1	153,5	248,0	
dec	-	198,3	215,0	164,6	184,3	-	200,5	322,2	264,8	151,0	232,9	
1981 jan	-	184,9	242,7	139,0	180,3	-	188,7	252,9	196,6	128,8	219,1	
feb	-	209,2	254,5	173,7	189,3	-	215,7	284,9	237,7	163,1	257,5	
mar	-	234,6	276,7	189,5	227,0	-	236,1	325,5	275,7	174,3	278,4	
apr	-	210,1	254,7	178,1	192,9	-	213,8	269,3	264,0	153,1	259,8	
mai	-	208,3	229,8	172,3	188,9	-	204,0	338,2	264,9	149,9	277,5	
jun	-	194,2	251,8	186,1	206,5	-	232,6	331,5	271,8	158,1	0,0	
jul	-	202,0	242,3	183,1	225,6	-	238,9	358,4	291,0	159,8	0,0	
aug	-	142,8	217,5	173,0	159,8	-	137,5	251,7	149,7	140,2	0,0	
sep	-	235,3	281,6	212,0	204,9	-	241,9	343,3	308,8	171,5	297,5	
oct	-	252,1	300,9	237,9	230,6	-	253,3	371,4	271,0	190,7	331,7	
nov	-	237,5	244,8	223,2	222,3	-	241,7	375,1	285,1	166,9	328,0	
dec	-	223,8	253,3	203,9	189,2	-	238,7	242,0	286,4	183,1	281,5	
1982 jan	-	-	-	-	-	-	-	-	-	-	-	

AUSFUHR INTRA-EG

EXPORTS INTRA-EC

EXPORTATIONS INTRA-CE

	EUR10	EUR9	UEBL/BLEU	DANMARK	BR DEUTSCHLAND	ΕΛΛΑΔΑ	FRANCE	IRELAND	ITALIA	NEDERLAND	UNITED KINGDOM	
115 - INSGESAMT - SITC 0-9						TOTAL - SEASONALLY ADJUSTED						TOTAL - CTCI 0-9
SAISONBEREINIGT						SITC 0-9						DESAISONNAISE
						1975 - 100						
1978	-	157.1	154.0	139.7	161.2	-	152.8	169.5	165.8	137.8	185.4	
1979	-	189.7	179.8	163.6	190.9	-	183.0	198.6	204.7	166.5	242.8	
1980	-	211.6	200.6	189.4	210.5	-	197.5	222.7	210.3	187.0	305.0	
1981	-	213.7	210.5	207.4	228.2	-	208.0	238.5	223.6	213.9	174.1	
1980 IV	-	211.3	197.4	192.8	206.2	-	195.5	220.3	199.9	188.5	329.4	
1981 I	-	204.3	190.8	197.5	208.7	-	199.1	220.7	199.0	195.1	233.6	
II	-	190.3	201.2	201.3	220.3	-	198.9	240.1	210.8	203.4	22.1	
III	-	211.2	215.8	211.9	235.7	-	212.8	237.3	237.1	214.7	97.2	
IV	-	240.4	228.6	217.1	247.5	-	215.0	253.0	241.8	238.3	298.5	
1980 nov	-	205.7	190.7	181.0	202.1	-	188.8	214.2	215.5	180.0	309.8	
dec	-	213.8	200.2	195.4	203.8	-	198.3	215.9	196.4	193.0	345.4	
1981 jan	-	209.0	187.4	198.6	198.9	-	190.9	219.9	207.2	193.1	323.9	
feb	-	216.9	193.4	193.0	211.6	-	206.6	215.7	207.8	193.9	330.9	
mar	-	187.1	191.6	200.9	215.5	-	199.9	226.6	182.1	198.4	45.9	
apr	-	194.7	200.4	193.8	228.3	-	201.5	214.9	218.6	202.4	39.9	
mai	-	183.0	191.7	194.6	211.8	-	197.9	251.2	190.4	194.9	20.5	
jun	-	193.2	211.5	215.3	221.0	-	197.4	254.2	223.3	212.8	5.9	
jul	-	204.6	214.2	212.8	247.0	-	212.9	231.4	238.3	214.6	-0.4	
aug	-	190.4	194.6	200.5	217.3	-	205.8	240.4	218.5	204.7	18.1	
sep	-	238.5	238.5	222.4	242.7	-	219.8	239.9	254.5	224.7	273.9	
oct	-	237.7	227.5	220.8	244.5	-	210.0	267.5	250.4	232.2	280.4	
nov	-	241.2	227.2	217.8	248.5	-	218.2	242.9	246.4	236.8	295.0	
dec	-	242.4	231.0	212.8	249.4	-	216.6	248.5	228.6	239.9	320.2	
1982 jan	-	-	-	-	-	-	-	-	275.4	-	-	
116 - INSGESAMT - SITC 0-9						TOTAL - SITC 0-9						TOTAL - CTCI 0-9
MIO ECU						MIO ECU						
1975	-	9 854.4	1 363.8	263.6	2 638.5	-	1 720.8	170.1	1 056.3	1 690.4	950.9	
						1975 - 100						
1978	-	157.1	154.0	139.7	161.2	-	152.8	169.5	165.8	137.8	185.4	
1979	-	189.7	179.8	163.6	190.9	-	183.0	198.6	204.7	166.5	242.8	
1980	-	211.6	200.6	189.4	210.5	-	197.5	222.7	210.3	187.0	305.0	
1981	-	213.7	210.5	207.4	228.2	-	208.0	238.5	223.6	213.9	174.1	
1980 IV	-	216.1	201.5	194.5	208.3	-	198.4	229.3	220.8	191.3	332.9	
1981 I	-	205.2	196.3	206.1	213.5	-	207.1	207.9	186.4	205.2	211.2	
II	-	194.6	208.7	204.5	225.1	-	212.1	240.0	215.9	208.2	0.0	
III	-	200.6	199.0	200.4	222.9	-	194.4	242.5	229.0	200.5	112.9	
IV	-	254.4	238.1	218.9	251.3	-	218.2	263.8	263.3	241.8	372.2	
1980 nov	-	208.4	186.5	183.5	201.4	-	188.7	238.2	223.8	185.9	318.7	
dec	-	214.0	199.8	183.8	197.1	-	195.8	194.2	242.2	190.2	336.7	
1981 jan	-	197.2	177.7	201.0	187.6	-	177.2	196.8	174.1	200.8	306.1	
feb	-	217.8	196.0	196.6	210.9	-	218.2	204.3	203.1	197.8	327.5	
mar	-	200.5	215.2	220.8	242.0	-	226.0	222.6	182.2	217.0	0.0	
apr	-	199.4	210.2	194.3	237.8	-	221.1	210.1	217.7	209.2	0.0	
mai	-	183.9	192.9	192.5	213.5	-	202.9	260.3	194.1	198.8	0.0	
jun	-	200.6	223.0	226.5	223.8	-	212.3	249.5	235.8	216.4	0.0	
jul	-	197.0	194.9	184.2	239.6	-	214.8	257.7	236.0	196.4	0.0	
aug	-	156.9	154.3	186.1	183.3	-	146.8	211.4	195.8	181.7	0.0	
sep	-	247.8	247.8	230.8	245.7	-	221.7	258.5	255.1	223.5	338.7	
oct	-	261.4	253.5	238.7	264.5	-	222.2	298.4	263.4	242.7	365.9	
nov	-	253.1	227.0	220.3	250.8	-	219.9	267.8	256.3	245.4	373.8	
dec	-	248.5	233.7	197.6	238.5	-	212.5	225.1	270.2	237.3	376.9	
1982 jan	-	-	-	-	-	-	-	-	244.1	-	-	
117 - NAHRUNGS-UND GENUSSMITTEL						FOOD, DRINK AND TOBACCO						PRODUITS ALIMENTAIRES, BOISSONS, TABAC
SITC 0+1						SITC 0+1						CTCI 0+1
						1000 ECU						
1975	-	1 479 579	152 339	126 874	180 506	-	327 833	87 672	123 557	396 465	84 335	
						1975 - 100						
1978	-	147.2	140.2	133.4	154.8	-	153.5	146.1	130.5	136.9	213.7	
1979	-	164.3	158.3	141.1	180.2	-	170.1	148.5	173.2	149.0	229.0	
1980	-	175.9	176.3	156.7	200.1	-	180.3	155.5	157.3	158.1	267.5	
1981	-	193.7	208.0	179.0	240.0	-	197.7	142.8	184.2	188.8	165.3	
1980 IV	-	191.3	201.7	161.3	217.1	-	195.3	161.7	182.8	159.0	341.7	
1981 I	-	177.3	178.7	167.5	235.4	-	190.1	110.8	132.4	169.7	186.0	
II	-	183.2	213.2	174.7	232.5	-	200.8	133.7	164.9	193.1	0.0	
III	-	189.2	206.5	184.5	238.1	-	182.8	155.1	205.8	185.5	113.4	
IV	-	225.1	233.5	189.3	253.9	-	216.9	171.7	233.6	207.0	361.8	
1980 nov	-	183.4	187.7	153.8	203.2	-	194.5	167.0	185.4	148.7	312.6	
dec	-	188.7	198.4	152.9	209.8	-	192.6	119.7	184.0	158.3	386.0	
1981 jan	-	175.0	170.0	174.2	208.4	-	169.4	113.5	143.1	167.0	284.0	
feb	-	180.3	185.1	154.7	233.4	-	195.8	103.8	142.6	158.5	273.9	
mar	-	176.6	181.0	173.7	264.5	-	205.2	115.0	111.4	183.6	0.0	
apr	-	176.1	209.7	152.0	238.5	-	201.8	111.2	144.6	182.7	0.0	
mai	-	182.1	207.6	158.5	218.3	-	197.7	149.5	172.0	199.4	0.0	
jun	-	191.5	222.1	213.6	240.9	-	202.8	140.4	178.1	197.1	0.0	
jul	-	182.2	216.8	190.9	253.4	-	177.3	152.4	185.0	182.4	0.0	
aug	-	163.7	178.3	170.9	210.8	-	161.8	156.3	168.0	170.9	0.0	
sep	-	221.7	224.6	191.6	250.0	-	209.4	156.6	264.3	203.2	340.2	
oct	-	234.7	244.2	199.2	258.8	-	214.9	217.8	236.4	218.7	387.2	
nov	-	226.0	229.7	192.2	257.0	-	222.5	177.3	236.7	202.9	361.8	
dec	-	214.5	226.6	176.5	246.1	-	213.4	120.0	227.8	199.5	336.5	
1982 jan	-	-	-	-	-	-	-	-	-	-	-	

AUSFUHR INTRA-EG

EXPORTS INTRA-EC

EXPORTATIONS INTRA-CE

	EUR10	EUR9	UEBL/BLEU	DANMARK	BR DEUTSCHLAND	EΛΛΑΔΑ	FRANCE	IRELAND	ITALIA	NEDERLAND	UNITED KINGDOM
118 - ROHSTOFFE					RAW MATERIALS				MATIERES PREMIERES		
SITC 2 + 4					SITC 2 + 4				CTCI 2 + 4		
					1000 ECU						
1975	-	473 280	53 862	19 377	101 332	-	112 648	8 815	23 629	107 519	46 099
					1975 - 100						
1978	-	142.6	142.0	160.2	134.4	-	140.6	159.9	148.0	144.1	148.8
1979	-	172.5	152.0	207.4	166.8	-	160.7	221.3	197.0	176.8	190.9
1980	-	183.2	157.3	234.8	168.2	-	170.4	220.9	186.0	188.5	234.6
1981	-	182.0	177.0	250.9	184.7	-	178.4	209.1	205.6	199.2	104.3
1980 IV	-	182.1	165.7	225.8	161.2	-	174.7	222.3	204.4	184.4	222.7
1981 I	-	183.8	160.9	299.1	177.1	-	191.8	190.5	165.7	200.4	127.1
II	-	161.7	171.2	231.9	174.7	-	162.3	218.7	205.5	186.6	0.0
III	-	168.5	171.0	197.7	185.2	-	161.2	202.0	182.2	188.8	73.5
IV	-	214.0	204.8	274.8	201.9	-	198.4	225.0	268.9	221.2	216.8
1980 nov	-	170.6	157.7	200.7	156.3	-	168.9	221.4	189.6	167.2	197.0
dec	-	179.4	159.4	210.4	153.2	-	163.0	223.3	252.4	179.4	242.0
1981 jan	-	171.7	136.3	278.0	166.9	-	156.2	164.4	137.0	190.9	191.7
feb	-	195.9	163.0	330.1	174.6	-	209.5	203.8	190.4	197.3	189.5
mar	-	183.9	183.5	289.2	189.9	-	209.7	203.4	169.8	212.9	0.0
apr	-	172.7	163.4	271.6	183.4	-	182.0	236.2	251.5	191.1	0.0
mai	-	153.6	172.1	196.9	163.9	-	146.6	228.9	178.1	188.6	0.0
jun	-	158.9	178.1	227.2	176.6	-	158.2	190.9	186.8	180.2	0.0
jul	-	153.6	171.8	134.1	184.5	-	166.5	236.4	179.1	158.8	0.0
aug	-	136.5	139.8	167.0	157.0	-	126.1	172.7	143.1	175.1	0.0
sep	-	215.2	201.3	291.9	214.0	-	190.8	197.0	224.3	232.5	220.4
oct	-	233.4	209.5	357.3	217.4	-	215.7	242.8	316.0	234.4	241.4
nov	-	214.5	210.8	264.3	206.2	-	203.5	247.8	229.4	225.2	203.9
dec	-	194.1	193.9	202.9	182.2	-	176.1	184.2	261.4	203.9	205.1
1982 jan	-	-	-	-	-	-	-	-	-	-	-
119 - BRENNSTOFFE					FUELS				PRODUITS ENERGETIQUES		
SITC 3					SITC 3				CTCI 3		
					1000 ECU						
1975	-	642 063	56 731	3 473	121 259	-	54 500	2 619	43 714	290 727	69 041
					1975 - 100						
1978	-	161.6	148.1	105.1	158.2	-	140.5	42.7	167.3	149.8	249.1
1979	-	238.4	242.9	260.9	158.7	-	218.8	70.5	291.2	204.5	504.8
1980	-	320.2	379.3	296.5	172.8	-	272.5	117.3	207.1	270.1	859.7
1981	-	356.2	457.1	248.2	203.2	-	371.7	130.1	241.9	349.0	646.0
1980 IV	-	347.5	375.6	336.9	162.2	-	271.5	170.1	233.9	303.1	975.8
1981 I	-	349.5	369.8	334.1	191.0	-	304.6	201.5	155.9	353.4	759.4
II	-	260.2	362.0	331.3	211.9	-	373.3	177.0	218.4	307.2	0.0
III	-	339.2	540.5	196.4	221.2	-	435.5	68.7	355.0	308.6	441.6
IV	-	475.8	556.1	130.8	188.7	-	373.6	73.1	238.2	427.0	1 383.0
1980 nov	-	332.3	328.5	238.5	189.6	-	252.8	143.9	305.5	291.4	884.9
dec	-	383.4	479.8	471.6	152.7	-	261.6	133.9	268.6	346.5	1 038.2
1981 jan	-	382.5	349.8	335.6	191.2	-	189.5	177.6	157.3	373.5	1 088.6
feb	-	401.0	387.9	343.0	187.0	-	381.3	362.3	170.4	344.9	1 189.7
mar	-	265.0	371.7	323.8	194.7	-	343.0	64.6	140.0	341.6	0.0
apr	-	281.4	407.8	515.6	190.4	-	447.4	169.0	220.2	337.9	0.0
mai	-	232.4	282.0	273.7	212.8	-	368.0	163.5	45.1	289.0	0.0
jun	-	266.6	396.1	204.8	232.7	-	304.4	198.4	390.0	294.6	0.0
jul	-	263.7	457.9	167.0	244.8	-	356.3	43.4	186.7	293.6	0.0
aug	-	262.5	389.0	275.0	186.7	-	422.4	110.4	299.7	297.5	0.0
sep	-	491.4	774.5	147.2	232.0	-	527.7	52.4	578.7	334.6	1 324.7
oct	-	437.2	673.4	156.3	210.4	-	305.3	78.2	374.9	382.8	1 041.7
nov	-	479.0	463.5	112.6	188.2	-	439.9	73.5	182.0	439.8	1 420.7
dec	-	511.1	631.3	123.4	167.6	-	375.5	67.6	157.8	458.4	1 686.7
1982 jan	-	-	-	-	-	-	-	-	-	-	-
120 - CHEMISCHE ERZEUGNISSE					CHEMICALS				PRODUITS CHIMIQUES		
SITC 5					SITC 5				CTCI 5		
					1000 ECU						
1975	-	1 020 453	162 432	10 174	297 986	-	156 205	9 512	64 597	207 189	112 347
					1975 - 100						
1978	-	164.5	162.9	163.8	163.4	-	178.1	279.5	131.1	149.2	188.4
1979	-	199.6	169.8	196.1	199.7	-	205.7	400.5	175.4	191.6	246.6
1980	-	213.3	180.0	212.5	209.3	-	222.4	443.5	204.1	205.7	259.6
1981	-	220.4	191.0	252.8	232.7	-	246.6	521.8	216.4	231.4	147.4
1980 IV	-	205.7	176.1	205.1	195.3	-	218.2	383.9	212.5	197.5	255.0
1981 I	-	218.6	180.1	255.8	233.5	-	253.1	421.0	188.0	224.1	174.1
II	-	203.0	190.4	254.6	230.1	-	238.9	632.2	228.8	226.6	0.0
III	-	206.8	181.4	252.5	221.2	-	238.8	598.4	199.4	221.6	100.1
IV	-	253.2	212.0	248.5	245.8	-	255.7	435.5	249.5	253.3	315.5
1980 nov	-	205.0	164.8	208.7	192.3	-	234.6	428.8	198.1	200.1	249.4
dec	-	200.7	181.5	194.0	182.4	-	213.3	341.9	242.6	185.7	251.6
1981 jan	-	212.1	163.6	233.9	214.9	-	227.2	421.6	175.0	212.4	255.4
feb	-	229.2	184.1	252.9	222.1	-	268.4	439.9	198.9	223.1	267.0
mar	-	214.6	192.5	280.7	263.5	-	263.5	401.5	190.0	236.9	0.0
apr	-	206.3	192.3	238.8	250.9	-	234.9	535.6	247.9	213.9	0.0
mai	-	189.3	173.4	245.3	209.0	-	228.1	710.9	185.9	221.2	0.0
jun	-	213.3	205.4	279.7	230.4	-	253.5	650.1	252.5	244.7	0.0
jul	-	203.2	187.4	248.6	219.7	-	276.8	855.5	199.1	215.4	0.0
aug	-	167.9	150.7	229.0	196.8	-	180.7	460.5	181.4	200.7	0.0
sep	-	249.2	206.3	279.8	247.1	-	258.8	479.3	217.6	248.6	300.3
oct	-	263.7	216.7	294.9	264.4	-	253.8	456.8	281.2	258.7	335.1
nov	-	256.7	203.9	261.6	247.6	-	255.9	450.7	251.1	265.1	328.7
dec	-	239.1	215.2	189.0	225.6	-	257.3	399.0	236.1	236.2	282.5
1982 jan	-	-	-	-	-	-	-	-	-	-	-

AUSFUHR INTRA-EG

EXPORTS INTRA-EC

EXPORTATIONS INTRA-CE

	EUR10	EUR9	UEBL/BLEU	DANMARK	BR DEUTSCHLAND	EAAAAA	FRANCE	IRELAND	ITALIA	NEDERLAND	UNITED KINGDOM	
121 - MASCHINEN SITC 71+72					MACHINERY SITC 71+72				MACHINES CTCI 71+72			
					1000 ECU							
1975 	-	1 800 515	146 624	39 977	695 862	-	274 109	13 962	207 554	191 414	232 018	
					1975 - 100							
1978	-	151.1	148.5	156.9	149.7	-	148.1	247.1	151.2	147.5	156.1	
1979	-	173.6	165.2	181.9	173.6	-	174.5	329.4	192.2	119.6	194.9	
1980	-	194.1	179.8	199.9	189.4	-	186.9	456.2	220.2	130.0	238.1	
1981	-	187.2	188.9	216.3	194.6	-	198.7	617.3	234.3	138.6	117.4	
1980 IV	-	205.6	197.1	203.9	192.7	-	196.7	514.6	249.5	138.9	257.7	
1981 I	-	177.2	179.9	208.5	182.5	-	186.6	548.3	189.4	130.4	148.8	
II	-	169.3	177.6	214.5	187.4	-	205.1	607.6	232.4	140.8	0.0	
III	-	173.9	181.3	196.7	187.9	-	185.9	607.1	230.8	128.3	69.9	
IV	-	228.3	217.0	245.3	220.5	-	216.9	706.4	284.7	155.1	250.7	
1980 nov	-	195.4	184.7	202.2	184.9	-	175.3	509.9	240.5	137.9	244.0	
dec	-	212.8	205.8	194.6	190.3	-	205.6	509.9	304.3	130.5	264.8	
1981 jan	-	166.9	163.2	198.3	154.7	-	162.2	453.6	174.6	124.7	216.8	
feb	-	189.9	176.3	202.0	186.7	-	193.0	527.3	202.4	118.4	229.7	
mar	-	174.9	200.0	225.2	206.0	-	204.7	663.8	191.2	148.1	0.0	
apr	-	171.4	183.0	194.3	193.9	-	209.2	509.2	239.3	130.9	0.0	
mai	-	162.5	175.2	214.5	183.8	-	194.3	658.1	210.7	127.4	0.0	
jun	-	174.0	174.6	234.8	184.6	-	211.8	655.5	247.3	164.0	0.0	
jul	-	176.3	164.9	173.8	209.8	-	208.6	555.9	239.0	135.4	0.0	
aug	-	138.8	166.2	172.4	155.2	-	141.9	523.9	208.0	111.9	0.0	
sep	-	206.7	212.7	243.8	198.8	-	207.3	741.4	245.4	137.5	209.7	
oct	-	233.1	233.2	255.9	225.1	-	216.4	718.2	280.7	160.1	261.2	
nov	-	220.0	200.8	236.8	214.8	-	215.5	686.8	262.8	154.3	237.9	
dec	-	231.9	216.9	243.2	221.7	-	219.0	714.2	310.7	150.8	253.0	
1982 jan	-	-	-	-	-	-	-	-	-	-	-	
122 - FAHRZEUGE SITC 73					TRANSPORT EQUIPMENT SITC 73				MATERIEL DE TRANSPORT CTCI 73			
					1000 ECU							
1975 	-	973 347	153 472	19 419	311 414	-	245 482	2 791	98 116	41 438	101 214	
					1975 - 100							
1978	-	192.8	201.1	47.7	221.5	-	169.5	137.7	186.4	181.2	188.4	
1979	-	233.8	229.6	64.4	279.7	-	208.6	321.9	213.7	240.7	206.1	
1980	-	234.3	228.8	111.9	291.3	-	195.5	386.3	208.2	255.5	197.1	
1981	-	242.6	254.0	87.5	345.7	-	189.8	378.3	198.0	295.1	83.5	
1980 IV	-	235.5	228.1	127.3	303.1	-	197.5	398.5	173.7	241.0	204.3	
1981 I	-	224.5	234.8	103.8	293.0	-	204.2	357.0	173.7	239.9	110.0	
II	-	247.4	283.0	88.8	362.6	-	202.9	423.3	213.6	281.2	0.0	
III	-	220.2	216.3	96.9	323.4	-	172.3	305.6	182.7	302.3	49.2	
IV	-	278.1	281.9	60.5	403.9	-	179.9	427.4	221.9	377.1	174.8	
1980 nov	-	220.6	200.0	86.4	303.2	-	165.9	486.0	174.9	238.1	185.1	
dec	-	237.8	226.0	111.3	280.9	-	215.4	292.3	226.4	233.3	213.2	
1981 jan	-	195.5	218.8	80.4	244.6	-	160.7	400.7	137.5	198.3	164.9	
feb	-	230.3	199.6	72.4	282.2	-	228.1	372.3	211.8	234.3	165.2	
mar	-	247.8	286.0	158.6	352.2	-	223.8	298.1	171.6	287.1	0.0	
apr	-	266.8	288.0	90.3	423.0	-	197.8	479.7	212.8	271.7	0.0	
mai	-	228.7	254.0	79.2	323.5	-	213.1	340.8	167.5	234.9	0.0	
jun	-	248.8	306.9	97.0	341.2	-	198.0	449.5	260.6	277.2	0.0	
jul	-	232.8	191.6	138.0	323.3	-	237.1	352.4	203.6	352.9	0.0	
aug	-	166.3	170.8	55.9	276.3	-	91.0	228.4	168.5	217.4	0.0	
sep	-	261.7	286.4	96.9	370.7	-	188.7	335.9	175.9	336.7	147.7	
oct	-	282.5	304.2	63.3	414.9	-	185.4	538.4	203.8	281.1	189.5	
nov	-	283.4	263.3	58.6	410.0	-	178.6	420.1	210.1	571.8	171.0	
dec	-	268.3	278.1	59.5	386.9	-	175.7	323.8	261.7	278.3	164.0	
1982 jan	-	-	-	-	-	-	-	-	-	-	-	
123 - ANDERE INDUSTRIELLE ERZEUGNISSE SITC 6+8					OTHER MANUFACTURES SITC 6+8				AUTRES PRODUITS MANUFACTURES CTCI 6+8			
					1000 ECU							
1975 	-	3 258 715	600 019	38 881	880 338	-	529 875	40 953	493 911	384 043	288 699	
					1975 - 100							
1978	-	156.0	142.9	177.9	152.1	-	145.9	176.0	182.2	135.6	190.2	
1979	-	187.7	166.2	221.4	181.5	-	179.9	209.6	226.9	155.5	234.1	
1980	-	209.0	186.8	267.8	202.2	-	208.4	235.2	234.7	171.3	271.6	
1981	-	200.1	181.5	295.7	206.4	-	207.4	257.6	249.9	177.1	130.9	
1980 IV	-	204.9	180.0	276.1	191.0	-	196.7	242.6	244.4	166.5	282.3	
1981 I	-	192.6	176.0	284.4	195.6	-	207.9	245.7	215.3	167.2	164.7	
II	-	185.6	180.7	290.4	198.2	-	215.6	253.9	234.9	181.2	0.0	
III	-	189.1	165.8	284.3	205.6	-	189.4	246.0	256.1	165.6	82.4	
IV	-	233.2	203.4	323.7	226.1	-	216.7	285.0	293.4	194.5	276.5	
1980 nov	-	199.2	170.4	278.9	180.0	-	187.0	254.8	246.6	166.0	285.0	
dec	-	192.5	164.3	246.3	175.2	-	184.4	212.0	256.8	145.7	260.8	
1981 jan	-	180.2	156.2	264.4	170.8	-	182.7	229.8	200.5	152.7	237.4	
feb	-	204.3	181.1	276.8	196.2	-	209.0	238.8	233.6	164.9	256.8	
mar	-	193.2	190.7	312.1	219.9	-	231.9	268.4	211.7	184.1	0.0	
apr	-	190.3	177.8	273.5	204.1	-	233.0	227.3	239.7	186.8	0.0	
mai	-	175.2	170.8	292.5	192.1	-	198.5	274.9	222.9	159.4	0.0	
jun	-	191.2	193.6	305.2	198.4	-	215.2	259.2	242.2	197.3	0.0	
jul	-	196.6	170.8	230.3	228.1	-	216.6	264.1	282.6	163.5	0.0	
aug	-	140.1	115.9	274.4	161.1	-	133.5	184.1	205.1	141.9	0.0	
sep	-	230.6	210.6	348.4	227.4	-	218.2	289.7	280.4	191.5	247.2	
oct	-	246.8	214.4	359.1	245.6	-	229.5	313.3	284.4	211.9	307.2	
nov	-	231.8	198.7	330.8	225.1	-	213.5	285.8	297.1	196.4	269.6	
dec	-	221.1	197.2	281.2	207.6	-	207.1	255.8	298.9	175.1	252.7	
1982 jan	-	-	-	-	-	-	-	-	-	-	-	

EINFUHR NACH LAENDERN

IMPORTS BY COUNTRIES

IMPORTATIONS PAR PAYS

	EUR10	EUR9	UEBL/BLEU	DANMARK	BR DEUTSCHLAND	ΕΛΛΑΔΑ	FRANCE	IRELAND	ITALIA	NEDERLAND	UNITED KINGDOM
124 - INDUSTRIALISIERTE WESTLICHE DRITTLAENDER	WESTERN INDUSTRIALIZED THIRD COUNTRIES					PAYS TIERS INDUSTRIALISES OCCIDENTAUX					
	MIO ECU										
1975	-	5 028,4	348,3	253,6	1 293,5	-	757,2	42,4	571,4	456,9	1 305,1
	1975 = 100										
1978	-	153,8	140,5	135,2	166,9	-	161,6	206,4	143,2	148,1	154,3
1979	-	184,5	199,6	153,9	201,2	-	176,3	268,5	185,3	172,5	176,1
1980	-	221,9	226,0	165,6	242,0	-	235,0	253,6	223,9	199,5	210,1
1981	-	-	-	-	-	-	-	-	-	-	-
1980 IV	-	232,8	245,9	174,2	251,6	-	254,6	253,1	249,0	205,3	211,4
1981 I	-	-	-	-	-	-	-	-	-	-	-
II	-	-	-	-	-	-	-	-	-	-	-
III	-	-	-	-	-	-	-	-	-	-	-
IV	-	-	-	-	-	-	-	-	-	-	-
1980 nov	-	221,5	218,4	169,6	245,2	-	242,4	285,0	230,2	186,5	203,1
dec	-	238,6	256,4	177,8	248,2	-	261,7	226,9	280,1	214,3	213,8
1981 jan	-	-	-	-	-	-	-	-	-	-	-
feb	-	-	-	-	-	-	-	-	-	-	-
mar	-	-	-	-	-	-	-	-	-	-	-
apr	-	-	-	-	-	-	-	-	-	-	-
mai	-	-	-	-	-	-	-	-	-	-	-
jun	-	-	-	-	-	-	-	-	-	-	-
jul	-	-	-	-	-	-	-	-	-	-	-
aug	-	-	-	-	-	-	-	-	-	-	-
sep	-	-	-	-	-	-	-	-	-	-	-
oct	-	-	-	-	-	-	-	-	-	-	-
nov	-	-	-	-	-	-	-	-	-	-	-
dec	-	-	-	-	-	-	-	-	-	-	-
1982 jan	-	-	-	-	-	-	-	-	-	-	-
125 - DARUNTER: USA	OF WHICH: USA					DONT: USA					
	MIO ECU										
1975	1 743,1	1 716,6	131,2	42,3	388,8	26,4	273,8	18,3	224,8	233,5	404,0
	1975 = 100										
1978	136,6	137,5	139,8	119,1	138,0	76,5	142,6	214,5	110,8	127,7	152,0
1979	162,7	163,5	183,6	136,5	163,2	107,1	164,4	278,5	142,6	147,4	175,2
1980	212,6	214,2	245,0	179,0	208,6	109,9	235,2	282,3	184,9	173,1	236,1
1981	218,9	220,3	250,5	268,4	231,8	129,2	268,6	444,2	205,6	200,3	171,5
1980 IV	212,2	213,0	237,6	189,4	206,3	162,1	237,1	280,0	193,7	172,3	228,8
1981 I	201,3	203,3	237,0	207,2	225,7	70,5	262,2	384,2	144,9	197,2	158,4
II	231,3	232,6	278,3	332,0	237,4	147,9	281,1	442,4	226,6	212,1	175,4
III	195,9	196,4	229,1	221,3	219,1	159,3	268,5	505,4	225,9	180,0	91,6
IV	247,3	248,9	257,6	313,1	244,3	139,1	262,6	444,8	225,1	211,9	260,4
1980 nov	194,7	194,5	196,7	185,6	197,4	205,3	213,2	315,7	158,0	150,8	219,6
dec	225,6	226,6	245,0	185,0	212,0	161,5	243,0	262,4	263,6	183,1	230,8
1981 jan	201,5	204,3	231,8	190,7	197,3	21,1	219,1	347,6	140,3	182,4	235,1
feb	217,7	219,7	239,8	180,2	219,0	88,2	261,4	394,3	144,6	190,8	240,2
mar	184,8	186,0	239,4	250,7	260,7	102,3	306,2	410,8	150,0	218,3	0,0
apr	244,9	246,5	281,9	411,9	229,6	140,2	283,0	390,6	202,6	206,1	250,7
mai	256,4	257,4	268,9	315,0	244,4	191,3	276,0	483,9	235,7	211,7	275,7
jun	192,6	193,8	284,2	269,2	238,1	112,1	284,4	452,8	241,5	218,4	0,0
jul	170,8	171,2	223,1	253,9	235,1	150,2	247,2	585,3	199,2	167,9	0,0
aug	160,1	160,4	226,7	174,3	215,4	144,8	226,8	453,7	181,9	184,7	0,0
sep	256,6	257,8	237,5	235,8	206,8	183,0	331,5	477,0	296,6	187,4	274,8
oct	252,3	254,3	272,5	254,1	263,5	125,4	260,5	468,0	236,6	205,6	263,6
nov	243,9	245,9	254,3	416,1	225,2	113,6	254,4	518,2	208,9	207,6	269,8
dec	245,6	246,7	245,9	269,0	244,2	178,3	273,0	348,0	229,8	222,4	247,9
1982 jan	-	-	-	-	-	-	-	-	281,2	-	-
126 - DARUNTER: JAPAN	OF WHICH: JAPAN					DONT: JAPON					
	MIO ECU										
1975	431,6	401,8	28,4	14,6	117,3	29,8	66,9	4,4	30,6	34,2	105,3
	1975 = 100										
1978	183,5	181,1	185,4	207,2	197,2	215,1	160,6	328,1	144,2	228,9	160,5
1979	199,2	200,2	217,9	149,2	218,1	186,3	172,3	359,3	175,8	230,9	190,6
1980	256,9	258,5	298,9	169,3	282,2	236,2	248,2	340,8	254,6	255,8	238,7
1981	286,7	300,0	384,5	282,2	354,5	108,0	306,3	471,4	309,5	283,1	210,5
1980 IV	292,3	288,1	338,1	172,4	327,4	349,4	292,1	334,9	300,4	286,4	239,3
1981 I	272,8	288,7	450,1	205,8	348,4	58,0	282,5	481,2	278,9	323,5	177,7
II	291,2	305,7	420,8	223,2	369,0	95,8	318,0	442,5	351,8	310,4	187,3
III	255,2	264,9	335,6	290,1	332,0	124,0	288,5	550,9	319,5	266,3	124,5
IV	327,7	340,6	331,5	409,6	388,7	154,1	338,1	411,1	287,6	232,2	352,7
1980 nov	302,9	300,9	319,9	173,4	343,1	328,8	274,5	424,4	312,8	313,5	270,7
dec	270,5	271,6	353,8	152,4	303,7	256,3	293,9	267,4	325,5	254,1	206,3
1981 jan	281,1	299,3	404,6	197,0	318,6	35,9	260,1	526,6	278,3	294,1	286,7
feb	266,7	282,4	387,1	192,1	314,0	55,9	251,7	428,6	254,6	302,7	246,3
mar	270,5	284,5	558,6	228,4	412,8	82,4	335,5	488,4	304,0	373,5	0,0
apr	326,5	343,6	448,9	234,8	392,1	95,6	323,2	480,7	349,4	287,3	300,2
mai	295,8	312,6	354,4	205,9	355,2	68,6	289,6	442,5	381,7	300,9	261,7
jun	251,4	260,9	459,1	229,0	359,6	123,3	341,3	404,5	324,2	343,1	0,0
jul	229,8	238,4	288,5	393,7	352,0	113,5	288,6	481,2	329,2	264,1	0,0
aug	203,2	210,6	381,2	261,3	328,5	103,8	252,8	485,8	156,1	222,1	0,0
sep	332,6	345,8	337,2	215,3	315,6	164,6	323,9	685,7	473,3	312,7	373,4
oct	340,3	355,4	363,6	216,6	381,6	137,5	340,8	500,7	304,1	273,8	387,9
nov	344,1	356,0	315,6	806,8	375,7	184,2	325,2	419,7	295,6	224,5	359,5
dec	298,7	310,4	315,3	205,5	349,0	140,8	342,2	312,9	263,1	198,2	310,6
1982 jan	-	-	-	-	-	-	-	-	294,8	-	-

EINFUHR NACH LAENDERN

IMPORTS BY COUNTRIES

IMPORTATIONS PAR PAYS

	EUR10	EUR9	UEBL/BLEU	DANMARK	BR DEUTSCHLAND	EAAAAA	FRANCE	IRELAND	ITALIA	NEDERLAND	UNITED KINGDOM
127 - ENTWICKLUNGSLAENDER					DEVELOPING COUNTRIES			PAYS EN VOIE DE DEVELOPPEMENT			
					MIO ECU						
1975	-	4 569,2	283,0	87,2	1 006,1	-	972,2	26,4	761,3	503,5	929,4
					1975 - 100						
1978	-	129,7	153,1	104,6	138,6	-	129,0	140,1	131,9	141,5	107,4
1979	-	160,3	177,3	130,9	176,3	-	161,0	162,6	172,3	174,5	122,3
1980	-	209,7	236,5	130,3	224,9	-	225,8	187,1	226,7	225,3	153,9
1981	-	-	-	-	-	-	-	-	-	-	-
1980 IV	-	215,5	231,5	107,2	225,3	-	232,1	155,2	260,2	234,2	147,5
1981 I	-	-	-	-	-	-	-	-	-	-	-
II	-	-	-	-	-	-	-	-	-	-	-
III	-	-	-	-	-	-	-	-	-	-	-
IV	-	-	-	-	-	-	-	-	-	-	-
1980 nov	-	197,4	219,0	116,2	210,3	-	207,8	208,0	210,3	234,0	143,1
dec	-	239,4	251,7	84,0	235,0	-	251,2	154,2	332,5	265,2	154,8
1981 jan	-	-	-	-	-	-	-	-	-	-	-
feb	-	-	-	-	-	-	-	-	-	-	-
mar	-	-	-	-	-	-	-	-	-	-	-
apr	-	-	-	-	-	-	-	-	-	-	-
mai	-	-	-	-	-	-	-	-	-	-	-
jun	-	-	-	-	-	-	-	-	-	-	-
jul	-	-	-	-	-	-	-	-	-	-	-
aug	-	-	-	-	-	-	-	-	-	-	-
sep	-	-	-	-	-	-	-	-	-	-	-
oct	-	-	-	-	-	-	-	-	-	-	-
nov	-	-	-	-	-	-	-	-	-	-	-
dec	-	-	-	-	-	-	-	-	-	-	-
1982 jan	-	-	-	-	-	-	-	-	-	-	-
128 - DARUNTER: AKP (60)					OF WHICH: ACP (60)			DONT: ACP (60)			
					MIO ECU						
1975	-	726,9	54,1	11,3	156,8	-	180,1	3,7	61,0	85,1	174,7
					1975 - 100						
1978	-	135,9	163,7	79,2	144,4	-	132,3	230,5	135,8	174,6	106,3
1979	-	168,2	215,1	117,9	190,7	-	161,4	230,1	197,0	222,2	108,1
1980	-	218,0	256,7	144,3	232,1	-	228,8	179,5	307,2	305,0	114,3
1981	-	-	-	-	-	-	-	-	-	-	-
1980 IV	-	230,4	278,2	94,2	228,2	-	247,9	113,1	374,6	306,7	123,3
1981 I	-	-	-	-	-	-	-	-	-	-	-
II	-	-	-	-	-	-	-	-	-	-	-
III	-	-	-	-	-	-	-	-	-	-	-
IV	-	-	-	-	-	-	-	-	-	-	-
1980 nov	-	235,5	298,1	52,9	246,2	-	263,0	82,0	348,3	329,0	108,5
dec	-	256,6	277,5	46,1	207,2	-	262,5	155,0	499,0	350,7	173,8
1981 jan	-	-	-	-	-	-	-	-	-	-	-
feb	-	-	-	-	-	-	-	-	-	-	-
mar	-	-	-	-	-	-	-	-	-	-	-
apr	-	-	-	-	-	-	-	-	-	-	-
mai	-	-	-	-	-	-	-	-	-	-	-
jun	-	-	-	-	-	-	-	-	-	-	-
jul	-	-	-	-	-	-	-	-	-	-	-
aug	-	-	-	-	-	-	-	-	-	-	-
sep	-	-	-	-	-	-	-	-	-	-	-
oct	-	-	-	-	-	-	-	-	-	-	-
nov	-	-	-	-	-	-	-	-	-	-	-
dec	-	-	-	-	-	-	-	-	-	-	-
1982 jan	-	-	-	-	-	-	-	-	-	-	-
129 - STAATSHANDELSLAENDER					COUNTRIES WITH STATE-TRADE			PAYS A COMMERCE D'ETAT			
					MIO ECU						
1975	-	781,4	45,3	37,5	237,1	-	130,6	6,4	141,8	59,8	122,9
					1975 - 100						
1978	-	149,7	128,8	119,7	171,6	-	140,4	145,6	146,8	150,6	137,1
1979	-	188,3	154,9	146,2	222,6	-	169,5	182,8	186,3	207,4	160,7
1980	-	232,5	243,4	172,4	240,9	-	267,1	134,1	248,2	255,2	169,8
1981	-	-	-	-	-	-	-	-	-	-	-
1980 IV	-	259,9	301,0	152,8	257,5	-	304,9	105,0	276,6	379,9	164,9
1981 I	-	-	-	-	-	-	-	-	-	-	-
II	-	-	-	-	-	-	-	-	-	-	-
III	-	-	-	-	-	-	-	-	-	-	-
IV	-	-	-	-	-	-	-	-	-	-	-
1980 nov	-	264,4	304,0	160,2	246,8	-	345,8	118,4	271,9	420,0	152,5
dec	-	270,5	297,4	159,3	269,8	-	283,4	104,5	286,1	448,2	186,1
1981 jan	-	-	-	-	-	-	-	-	-	-	-
feb	-	-	-	-	-	-	-	-	-	-	-
mar	-	-	-	-	-	-	-	-	-	-	-
apr	-	-	-	-	-	-	-	-	-	-	-
mai	-	-	-	-	-	-	-	-	-	-	-
jun	-	-	-	-	-	-	-	-	-	-	-
jul	-	-	-	-	-	-	-	-	-	-	-
aug	-	-	-	-	-	-	-	-	-	-	-
sep	-	-	-	-	-	-	-	-	-	-	-
oct	-	-	-	-	-	-	-	-	-	-	-
nov	-	-	-	-	-	-	-	-	-	-	-
dec	-	-	-	-	-	-	-	-	-	-	-
1982 jan	-	-	-	-	-	-	-	-	-	-	-

AUSFUHR NACH LAENDERN

EXPORTS BY COUNTRIES

EXPORTATIONS PAR PAYS

	EUR10	EUR9	UEBL/BLEU	DANMARK	BR DEUTSCHLAND	E/AAAAA	FRANCE	IRELAND	ITALIA	NEDERLAND	UNITED KINGDOM
130 - INDUSTRIALISIERTE WESTLICHE DRITTLAENDER	WESTERN INDUSTRIALIZED THIRO COUNTRIES					PAYS TIERS INDUSTRIALISES OCCIDENTAUX					
	MIO ECU										
1975	-	5 208.0	284.7	226.0	1 926.6	-	712.8	27.1	602.8	320.6	1 107.3
	1975 - 100										
1978	-	143.9	138.7	125.9	149.6	-	142.0	181.0	147.2	140.3	138.6
1979	-	167.9	165.1	143.9	168.6	-	168.2	199.7	179.3	160.9	167.0
1980	-	190.2	194.9	168.0	187.6	-	194.7	248.5	184.0	181.7	201.4
1981	-	-	-	-	-	-	-	-	-	-	-
1980 IV	-	204.8	203.5	172.2	195.0	-	212.8	279.2	213.5	194.4	220.1
1981 I	-	-	-	-	-	-	-	-	-	-	-
II	-	-	-	-	-	-	-	-	-	-	-
III	-	-	-	-	-	-	-	-	-	-	-
IV	-	-	-	-	-	-	-	-	-	-	-
1980 nov	-	194.0	204.3	169.2	181.2	-	191.9	286.5	203.2	185.0	215.5
dec	-	216.2	205.5	174.7	198.7	-	230.2	289.0	267.0	210.6	220.9
1981 jan	-	-	-	-	-	-	-	-	-	-	-
feb	-	-	-	-	-	-	-	-	-	-	-
mar	-	-	-	-	-	-	-	-	-	-	-
apr	-	-	-	-	-	-	-	-	-	-	-
mai	-	-	-	-	-	-	-	-	-	-	-
jun	-	-	-	-	-	-	-	-	-	-	-
jul	-	-	-	-	-	-	-	-	-	-	-
aug	-	-	-	-	-	-	-	-	-	-	-
sep	-	-	-	-	-	-	-	-	-	-	-
oct	-	-	-	-	-	-	-	-	-	-	-
nov	-	-	-	-	-	-	-	-	-	-	-
dec	-	-	-	-	-	-	-	-	-	-	-
1982 jan	-	-	-	-	-	-	-	-	-	-	-
131 - DARUNTER: USA	OF WHICH: USA					DONT: USA					
	MIO ECU										
1975	1 108.2	1 100.4	78.8	30.8	359.3	7.8	137.3	13.0	153.3	64.9	262.9
	1975 - 100										
1978	-	175.0	153.7	142.5	182.3	122.8	203.6	175.8	169.8	167.1	165.3
1979	-	189.6	159.6	139.8	191.8	165.9	212.2	162.5	184.9	167.7	199.2
1980	-	200.9	161.9	150.2	197.3	224.6	215.0	204.8	161.8	171.2	246.0
1981	-	-	220.6	212.4	240.2	357.3	304.7	280.8	250.9	257.6	-
1980 IV	-	222.8	162.6	195.9	200.6	298.8	236.4	230.8	192.1	202.0	289.7
1981 I	-	189.6	172.4	181.5	197.0	158.3	231.1	196.7	165.6	177.5	180.4
II	-	183.2	215.4	197.0	226.9	688.4	299.3	263.9	236.7	249.4	0.0
III	-	233.5	240.7	221.4	239.7	193.0	310.5	284.3	275.5	311.7	137.9
IV	-	-	253.9	249.8	297.3	389.4	377.9	378.3	325.8	291.6	-
1980 nov	-	210.0	165.4	147.0	181.4	135.4	243.7	247.7	181.2	178.5	274.9
dec	-	238.6	144.5	269.0	216.7	242.4	236.9	223.0	260.8	232.7	283.3
1981 jan	-	194.4	169.6	139.9	185.6	59.7	207.3	188.9	145.0	148.8	253.8
feb	-	214.8	163.5	192.4	186.7	143.0	223.4	197.1	198.4	173.7	287.4
mar	-	159.5	184.1	212.3	218.8	272.3	262.7	204.1	153.5	210.1	0.0
apr	-	180.1	227.1	191.1	224.3	548.7	287.0	241.1	241.4	220.2	0.0
mai	-	172.0	216.5	184.9	218.4	484.5	285.4	281.9	204.4	213.7	0.0
jun	-	197.3	202.5	215.1	237.8	1 032.0	325.5	268.8	264.2	314.2	0.0
jul	-	212.3	264.1	191.9	267.0	268.0	337.1	330.9	267.7	296.8	0.0
aug	-	175.0	181.3	206.6	197.5	93.8	298.2	218.6	231.9	333.2	0.0
sep	-	313.3	276.6	265.8	254.6	217.2	296.1	303.3	326.8	305.2	413.6
oct	-	345.9	263.3	250.5	311.4	475.4	422.8	379.8	291.9	331.3	422.0
nov	-	317.7	241.4	243.0	282.7	299.3	367.7	360.7	310.6	300.0	377.2
dec	-	-	257.0	256.8	297.9	393.5	343.2	394.4	375.1	243.6	-
1982 jan	-	-	-	-	-	-	-	-	303.6	-	-
132 - DARUNTER: JAPAN	OF WHICH: JAPAN					DONT: JAPON					
	MIO ECU										
1975	188.2	186.7	10.2	8.2	64.2	2.5	25.4	1.4	20.1	10.2	46.0
	1975 - 100										
1978	-	167.4	180.3	178.1	176.5	88.3	157.7	231.1	167.7	190.7	148.0
1979	-	207.9	202.7	242.3	214.4	103.7	222.8	263.8	237.1	208.0	171.1
1980	-	205.0	184.4	207.3	204.0	61.9	259.5	177.3	211.5	195.1	180.6
1981	-	-	236.0	406.4	246.0	72.3	300.6	363.0	251.9	247.2	-
1980 IV	-	222.5	156.2	243.9	216.2	16.9	314.4	233.4	231.8	212.6	189.4
1981 I	-	206.6	200.0	406.7	220.7	158.1	291.3	204.4	186.5	184.0	119.7
II	-	190.5	248.8	461.4	222.5	65.5	277.1	258.0	247.5	234.3	0.0
III	-	225.2	245.4	408.7	248.3	46.8	308.8	255.1	285.3	298.2	66.2
IV	-	-	249.8	348.7	292.5	18.8	325.1	734.4	288.5	272.6	-
1980 nov	-	187.5	139.3	188.6	191.8	12.4	173.2	279.8	213.2	166.6	190.5
dec	-	247.7	145.8	283.9	220.7	16.6	458.5	229.3	282.5	241.1	172.3
1981 jan	-	199.1	153.1	381.8	202.8	0.7	206.2	118.2	165.8	166.9	191.5
feb	-	240.9	206.3	460.1	225.2	176.0	407.2	219.7	195.6	206.3	167.5
mar	-	179.9	240.4	378.2	234.2	297.6	280.5	275.3	198.0	178.7	0.0
apr	-	192.8	216.5	492.4	231.1	167.7	272.5	225.1	244.8	249.5	0.0
mai	-	179.5	248.6	391.0	217.6	16.7	244.2	240.2	249.7	201.8	0.0
jun	-	199.3	281.3	500.8	218.8	12.0	314.7	308.8	247.9	251.4	0.0
jul	-	225.5	249.3	498.0	289.9	7.3	364.9	200.8	258.0	312.3	0.0
aug	-	198.6	208.6	336.5	224.2	5.6	322.8	397.2	281.7	311.9	0.0
sep	-	251.6	278.5	393.7	250.8	127.4	238.7	167.3	316.2	270.4	198.6
oct	-	285.3	234.3	389.3	315.8	16.2	251.7	553.6	297.9	300.9	237.0
nov	-	270.9	245.4	308.4	264.3	8.7	423.2	706.8	259.8	233.2	195.3
dec	-	-	269.8	348.5	297.4	31.6	300.5	942.7	308.0	283.7	-
1982 jan	-	-	-	-	-	-	-	-	239.2	-	-

AUSFUHR NACH LAENDERN

EXPORTS BY COUNTRIES

EXPORTATIONS PAR PAYS

	EUR10	EUR9	UEBL/BLEU	DANMARK	BR DEUTSCHLAND	ΕΛΛΑΔΑ	FRANCE	IRELAND	ITALIA	NEDERLAND	UNITED KINGDOM	
133 - ENTWICKLUNGSLAENDER						DEVELOPING COUNTRIES						PAYS EN VOIE DE DEVELOPPEMENT
	MIO ECU											
1975	-	3 634,1	202,9	70,3	987,6	-	855,9	11,9	487,7	248,3	769,3	
	1975 = 100											
1978	-	152,6	169,1	129,1	156,3	-	134,6	229,4	163,1	148,3	159,2	
1979	-	159,7	173,0	137,5	150,9	-	156,2	286,6	185,2	160,6	154,8	
1980	-	191,3	208,2	160,7	172,3	-	181,9	407,6	224,3	196,8	198,2	
1981	-	-	-	-	-	-	-	-	-	-	-	
1980 IV	-	213,5	224,0	183,3	191,0	-	201,7	432,8	271,0	205,8	218,3	
1981 I	-	-	-	-	-	-	-	-	-	-	-	
II	-	-	-	-	-	-	-	-	-	-	-	
III	-	-	-	-	-	-	-	-	-	-	-	
IV	-	-	-	-	-	-	-	-	-	-	-	
1980 nov	-	193,9	205,3	170,9	178,3	-	180,9	394,4	233,4	182,1	203,0	
dec	-	242,0	248,7	199,9	195,1	-	231,8	400,7	386,5	222,4	228,6	
1981 jan	-	-	-	-	-	-	-	-	-	-	-	
feb	-	-	-	-	-	-	-	-	-	-	-	
mar	-	-	-	-	-	-	-	-	-	-	-	
apr	-	-	-	-	-	-	-	-	-	-	-	
mai	-	-	-	-	-	-	-	-	-	-	-	
jun	-	-	-	-	-	-	-	-	-	-	-	
jul	-	-	-	-	-	-	-	-	-	-	-	
aug	-	-	-	-	-	-	-	-	-	-	-	
sep	-	-	-	-	-	-	-	-	-	-	-	
oct	-	-	-	-	-	-	-	-	-	-	-	
nov	-	-	-	-	-	-	-	-	-	-	-	
dec	-	-	-	-	-	-	-	-	-	-	-	
1982 jan	-	-	-	-	-	-	-	-	-	-	-	
134 - DARUNTER: AKP (60)						OF WHICH: ACP (60)						DONT : ACP (60)
	MIO ECU											
1975	-	676,8	36,6	10,8	118,5	-	205,9	4,0	55,4	60,6	185,0	
	1975 = 100											
1978	-	157,0	164,1	132,2	169,1	-	142,5	144,0	181,8	125,5	168,4	
1979	-	145,1	165,3	92,4	139,5	-	153,8	130,9	154,3	143,8	136,2	
1980	-	193,3	224,5	139,7	181,4	-	188,0	190,9	208,1	181,6	203,5	
1981	-	-	-	-	-	-	-	-	-	-	-	
1980 IV	-	211,6	237,9	171,4	194,8	-	209,6	228,9	237,5	183,1	223,0	
1981 I	-	-	-	-	-	-	-	-	-	-	-	
II	-	-	-	-	-	-	-	-	-	-	-	
III	-	-	-	-	-	-	-	-	-	-	-	
IV	-	-	-	-	-	-	-	-	-	-	-	
1980 nov	-	194,3	209,2	136,5	172,7	-	196,8	323,3	224,4	165,8	203,4	
dec	-	228,4	244,6	216,1	184,3	-	227,7	187,6	319,6	194,2	239,6	
1981 jan	-	-	-	-	-	-	-	-	-	-	-	
feb	-	-	-	-	-	-	-	-	-	-	-	
mar	-	-	-	-	-	-	-	-	-	-	-	
apr	-	-	-	-	-	-	-	-	-	-	-	
mai	-	-	-	-	-	-	-	-	-	-	-	
jun	-	-	-	-	-	-	-	-	-	-	-	
jul	-	-	-	-	-	-	-	-	-	-	-	
aug	-	-	-	-	-	-	-	-	-	-	-	
sep	-	-	-	-	-	-	-	-	-	-	-	
oct	-	-	-	-	-	-	-	-	-	-	-	
nov	-	-	-	-	-	-	-	-	-	-	-	
dec	-	-	-	-	-	-	-	-	-	-	-	
1982 jan	-	-	-	-	-	-	-	-	-	-	-	
135 - STAATSHANDELSLAENDER						COUNTRIES WITH STATE-TRADE						PAYS A COMMERCE D'ETAT
	MIO ECU											
1975	-	1 121,8	64,3	25,3	484,2	-	210,0	2,6	163,8	66,7	104,8	
	1975 = 100											
1978	-	114,6	115,6	99,4	119,8	-	102,1	117,0	108,5	110,3	131,2	
1979	-	128,1	115,6	95,5	130,5	-	131,1	180,1	113,2	123,1	151,6	
1980	-	138,8	134,7	109,5	133,6	-	151,0	256,0	114,3	147,0	178,6	
1981	-	-	-	-	-	-	-	-	-	-	-	
1980 IV	-	147,0	146,6	121,6	141,9	-	161,7	295,6	135,3	157,4	155,6	
1981 I	-	-	-	-	-	-	-	-	-	-	-	
II	-	-	-	-	-	-	-	-	-	-	-	
III	-	-	-	-	-	-	-	-	-	-	-	
IV	-	-	-	-	-	-	-	-	-	-	-	
1980 nov	-	133,9	146,0	98,8	129,8	-	144,8	310,5	112,6	149,5	151,7	
dec	-	173,4	148,1	135,7	168,1	-	195,0	297,7	186,9	173,2	155,6	
1981 jan	-	-	-	-	-	-	-	-	-	-	-	
feb	-	-	-	-	-	-	-	-	-	-	-	
mar	-	-	-	-	-	-	-	-	-	-	-	
apr	-	-	-	-	-	-	-	-	-	-	-	
mai	-	-	-	-	-	-	-	-	-	-	-	
jun	-	-	-	-	-	-	-	-	-	-	-	
jul	-	-	-	-	-	-	-	-	-	-	-	
aug	-	-	-	-	-	-	-	-	-	-	-	
sep	-	-	-	-	-	-	-	-	-	-	-	
oct	-	-	-	-	-	-	-	-	-	-	-	
nov	-	-	-	-	-	-	-	-	-	-	-	
dec	-	-	-	-	-	-	-	-	-	-	-	
1982 jan	-	-	-	-	-	-	-	-	-	-	-	

VERBRAUCHERPREISE

CONSUMER PRICES

PRIX A LA CONSOMMATION

	EUR9	BELGIQUE BELGIË	DANMARK	BR DEUTSCHLAND	ΕΛΛΑΔΑ	FRANCE	IRELAND	ITALIA	LUXEMBOURG	NEDERLAND	UNITED KINGDOM
136 - GESAMTINDEX											
GENERAL INDEX											
INDICE GENERAL											
	EUR9 - 100										
1975	100.0	4.1	2.1	27.1	-	22.5	0.8	16.1	0.2	5.6	21.4
	1975 - 100										
1978	131.6	122.1	133.3	111.1	143.0	130.8	144.3	153.2	120.8	120.9	146.2
1979	144.8	127.6	146.1	115.6	170.3	144.8	163.4	175.8	126.3	126.1	165.8
1980	164.8	136.1	164.0	122.0	212.6	164.5	193.2	213.1	134.2	134.9	195.6
1981	185.1	146.5	183.3	129.2	264.7	186.5	232.6	254.8	145.1	144.2	218.9
1981 I	176.7	142.9	174.4	126.3	247.2	176.4	216.5	240.1	140.8	140.0	208.0
II	182.9	144.1	181.9	128.6	260.5	182.3	225.0	250.6	143.8	143.1	218.1
III	187.5	147.9	186.4	130.2	265.5	189.4	237.6	258.1	146.7	145.4	221.9
IV	192.8	150.9	190.5	131.7	285.4	195.6	251.5	270.0	149.0	148.2	227.4
1982 I	197.5	153.8	194.6	133.6	297.5	201.1	257.4	280.9	153.0	149.9	231.1
1981 feb	176.6	143.1	173.9	126.4	246.0	176.4	216.5	240.4	140.7	139.8	207.6
mar	178.6	144.0	177.3	127.2	251.9	178.2		243.8	141.7	141.1	210.7
apr	181.4	143.9	179.4	128.0	256.9	180.6		247.0	142.6	142.6	216.8
mai	183.0	143.8	182.3	128.6	260.0	182.2	225.0	251.0	143.7	143.3	218.2
jun	184.3	144.6	184.1	129.2	264.6	184.0		253.8	145.2	143.5	219.4
jul	185.9	146.9	185.3	129.7	263.1	187.1		255.3	145.9	144.5	220.4
aug	187.4	147.7	186.1	130.1	261.1	189.5	237.6	257.7	146.4	145.0	222.0
sep	189.1	149.0	187.7	130.8	272.3	191.7		261.4	147.7	146.7	223.3
oct	191.1	149.6	188.7	131.2	279.4	194.0		265.9	148.1	148.0	225.3
nov	193.1	151.1	191.0	131.8	285.4	195.8	251.5	270.7	149.0	148.4	227.7
dec	194.3	152.1	191.9	132.2	291.5	196.9		273.5	150.0	148.3	229.1
1982 jan	196.1	153.5	193.3	133.4	294.7	198.9		277.4	152.0	148.9	230.4
feb	197.5	153.9	194.4	133.7	294.1	201.0	257.4	281.5	153.5	149.7	230.5
mar	199.0	154.1	196.1	133.9	303.7	203.3		283.8	153.6	151.1	232.5
apr	-	156.0	-	134.5	312.8	-		286.4	154.1	151.8	-
137 - NAHRUNGSMITTEL											
FOOD EXCL. DRINKS AND MEALS OUT											
PRODUITS ALIMENTAIRES SANS REPAS ET BOISSONS A L'EXT.											
	EUR9 - 100										
1975	100.0	4.4	2.5	22.3	-	22.3	1.0	22.2	0.2	5.6	19.6
	1975 - 100										
1978	136.8	119.6	140.0	110.1	148.3	135.5	148.4	157.4	127.3	118.6	153.7
1979	148.7	120.7	147.8	111.2	176.2	147.1	170.4	179.2	130.1	120.5	172.3
1980	164.2	125.3	162.6	116.1	224.8	161.3	186.2	207.3	134.3	125.1	192.6
1981	183.6	132.6	182.3	122.0	292.5	183.8	212.6	245.0	143.8	131.9	209.0
1981 I	174.7	130.8	172.3	120.2	275.5	170.5	201.0	229.2	139.1	128.2	202.2
II	181.1	129.8	180.0	123.1	286.5	177.2	207.8	241.4	142.0	130.5	208.5
III	185.1	132.6	185.0	121.3	290.5	184.9	218.4	250.0	145.4	132.8	210.0
IV	191.1	137.3	191.7	123.2	317.4	192.8	223.3	259.4	148.6	135.8	215.4
1982 I	-	142.3	194.7	126.5	330.6	198.7	230.8	268.6	153.2	138.3	-
1981 feb	174.7	130.8	172.0	120.1	275.9	170.4	201.0	229.4	139.2	128.1	202.1
mar	176.8	131.4	175.0	121.2	279.0	172.6		233.4	139.6	129.2	203.9
apr	179.2	130.2	178.0	123.3	282.9	174.5		237.4	140.2	130.0	206.3
mai	181.2	129.8	180.0	123.8	286.4	177.4	207.8	241.2	141.7	131.0	208.3
jun	183.0	129.5	182.0	122.8	290.2	179.6		245.6	144.2	130.6	210.9
jul	184.2	131.5	182.0	122.1	284.5	182.2		247.6	145.1	132.1	210.7
aug	184.4	132.1	185.0	120.7	287.3	184.5	218.4	248.8	144.9	132.5	208.8
sep	186.9	134.2	185.0	121.2	299.6	188.0		253.5	146.1	133.9	210.6
oct	189.1	135.2	191.0	122.2	306.7	190.9		256.4	147.6	135.0	213.1
nov	191.1	137.5	192.0	123.4	318.9	192.9	223.3	259.2	148.8	136.0	215.4
dec	193.0	139.2	192.0	124.0	326.5	194.7		262.6	149.5	136.5	217.7
1982 jan	195.9	141.8	194.0	125.4	325.9	196.6		265.9	151.7	137.5	223.7
feb	-	142.4	194.0	126.6	329.1	198.6	230.8	269.1	153.8	138.2	-
mar	-	142.8	196.0	127.4	336.9	200.8	-	270.8	154.0	139.2	-
apr	-	-	-	-	347.9	-	-	-	-	-	-
138 - GETRAENKE (ZU HAUSE),TABAK											
DRINKS (HOME CONSUMPTION) TOBACCO											
BOISSONS (A DOMICILE) ET TABAC											
	EUR9 - 100										
1975	100.0	4.5	3.0	21.1	-	23.5	0.7	21.7	0.2	7.2	18.3
	1975 - 100										
1978	129.3	129.1	135.0	111.0	124.2	129.3	128.5	137.8	125.2	114.1	145.5
1979	139.1	131.7	144.0	113.2	136.9	143.5	146.3	150.9	131.3	116.0	159.1
1980	155.4	135.8	155.2	116.1	158.4	158.8	182.1	176.3	133.6	128.8	185.9
1981	169.4	147.7	163.7	120.3	183.0	181.6	237.6	174.0	148.5	135.8	221.2
1981 I	166.0	141.7	160.0	117.6	168.2	171.4	220.8	195.6	142.3	131.8	197.7
II	173.6	142.5	163.0	120.2	181.2	176.9	226.6	199.4	148.8	136.5	222.3
III	178.2	151.3	164.3	121.4	188.8	185.2	244.3	202.0	149.8	137.2	229.0
IV	185.8	155.4	167.3	122.2	193.4	192.4	258.6	220.6	153.3	137.8	235.9
1982 I	-	156.5	168.7	125.0	198.0	202.3	259.6	234.9	160.6	142.6	-
1981 feb	165.9	141.4	160.0	117.6	168.8	171.2	220.8	195.7	141.3	131.4	197.9
mar	167.9	142.8	160.0	118.0	169.9	174.2		196.5	146.6	132.6	202.8
apr	173.0	143.0	163.0	119.7	174.0	175.8		198.3	148.2	136.1	222.3
mai	173.6	141.1	163.0	120.2	184.6	177.0	226.6	199.5	148.6	136.5	222.4
jun	174.3	143.5	163.0	120.6	185.1	178.0		200.3	149.5	136.8	222.3
jul	175.6	148.6	163.0	121.0	185.0	179.1		201.2	149.7	136.9	224.7
aug	178.8	151.2	164.0	121.4	189.4	187.4	244.3	201.7	149.7	137.2	229.4
sep	180.4	154.0	166.0	121.7	192.1	189.1		203.1	149.9	137.5	232.9
oct	185.1	155.0	167.0	122.0	192.8	190.7		219.6	150.0	137.6	235.9
nov	185.8	155.5	167.0	122.2	193.5	192.4	258.6	220.6	154.8	137.9	235.9
dec	186.5	155.8	168.0	122.3	194.0	194.2		221.7	155.0	137.9	235.8
1982 jan	190.4	156.3	168.0	124.6	195.7	195.8		233.4	155.3	141.6	236.6
feb	-	156.7	169.0	125.1	195.8	205.0	259.6	234.8	160.3	142.9	-
mar	-	156.6	169.0	125.4	202.4	206.2	-	236.5	166.3	143.2	-
apr	-	-	-	-	220.5	-	-	-	-	-	-

VERBRAUCHERPREISE

CONSUMER PRICES

PRIX A LA CONSOMMATION

	EUR9	BELGIQUE BELGIË	DANMARK	BR DEUTSCHLAND	ΕΛΛΑΔΑ	FRANCE	IRELAND	ITALIA	LUXEMBOURG	NEDERLAND	UNITED KINGDOM	
139 - BEKLEIDUNG, SCHUHE EINSCHL. REPARATUR		CLOTHING, FOOTWEAR INCL. REPAIRS					HABILLEMENT, CHAUSSURES Y COMPRIS REPARATIONS					
	EUR9 - 100											
1975	100.0	3.7	2.0	33.3	-	18.0	0.9	16.0	0.1	5.9	20.1	
	1975 - 100											
1978	130.1	119.6	126.0	113.1	146.0	129.6	142.1	163.4	121.0	121.3	136.4	
1979	141.3	124.3	136.0	118.1	178.7	143.8	156.6	186.1	128.5	126.0	149.5	
1980	156.7	127.5	143.9	124.9	212.1	160.0	179.7	224.7	138.2	134.4	164.3	
1981	168.9	133.2	152.1	130.3	257.7	175.3	205.6	264.0	148.2	138.6	166.8	
1981 I	164.4	131.2	147.7	128.9	225.6	169.6	196.6	249.4	144.5	134.1	166.0	
II	167.9	132.2	153.7	130.5	253.1	173.6	201.9	259.7	148.0	141.0	166.1	
III	169.1	132.9	151.3	131.5	257.1	176.1	207.9	264.3	149.2	132.0	166.8	
IV	175.2	136.4	155.7	133.7	295.2	181.5	215.8	282.4	151.1	147.3	168.2	
1982 I	-	139.5	157.3	135.2	286.9	185.4	220.2	290.7	152.2	141.2	-	
1981 feb	164.3	131.1	149.0	129.0	213.5	169.4	196.6	248.8	144.6	134.4	165.7	
mar	165.8	131.9	152.0	129.6	237.8	170.9	-	252.9	144.8	138.1	166.2	
apr	167.3	131.9	153.0	130.0	243.8	172.5	-	257.7	146.8	141.5	166.2	
mai	168.1	132.2	153.0	130.6	247.2	173.7	201.9	260.0	148.2	141.9	166.2	
jun	168.3	132.6	155.0	130.8	268.3	174.6	-	261.3	148.9	139.5	165.8	
jul	167.9	132.7	150.0	131.0	264.5	175.3	-	262.2	148.9	127.6	165.7	
aug	168.5	132.8	150.0	131.3	242.7	175.8	207.9	262.7	149.2	128.7	166.9	
sep	170.8	133.3	154.0	132.3	264.2	177.2	-	268.1	149.4	139.6	167.7	
oct	173.9	134.5	155.0	133.0	288.2	179.6	-	278.0	150.8	146.8	168.8	
nov	175.5	136.5	156.0	133.9	296.7	181.9	215.8	283.2	151.2	147.9	168.2	
dec	176.1	138.2	156.0	134.1	300.7	183.1	-	286.1	151.4	147.1	167.7	
1982 jan	175.7	139.0	151.0	134.4	290.1	183.9	-	287.7	151.4	136.3	166.6	
feb	-	139.7	159.0	135.4	268.3	185.0	220.2	290.2	152.3	141.5	-	
mar	-	139.7	162.0	135.9	302.3	187.2	-	294.2	152.8	145.8	-	
apr	-	-	-	-	305.8	-	-	-	-	-	-	
140 - MIETE, HEIZUNG, BELEUCHTUNG		RENT, FUEL, POWER					LOGEMENT, CHAUFFAGE, ECLAIRAGE					
	EUR9 - 100											
1975	100.0	3.9	2.3	25.7	-	22.7	0.6	14.5	0.2	5.4	24.8	
	1975 - 100											
1978	130.7	122.8	134.0	111.5	139.6	133.9	135.6	140.9	120.0	127.4	143.5	
1979	149.6	137.0	155.0	120.2	165.0	152.2	152.8	173.6	129.2	136.5	167.8	
1980	181.1	152.6	182.3	128.0	212.9	183.7	206.0	232.4	142.0	151.1	214.3	
1981	210.5	168.4	209.7	137.6	270.7	215.5	254.4	280.4	156.8	170.5	255.6	
1981 I	197.1	163.1	198.0	134.1	257.3	201.8	233.3	261.2	152.0	164.7	232.4	
II	207.2	165.5	207.7	135.7	268.1	208.7	246.2	274.7	154.5	166.1	255.2	
III	215.6	170.7	214.7	139.3	275.3	223.5	260.9	287.0	159.5	174.9	261.2	
IV	222.3	174.2	218.3	141.4	281.9	228.0	277.3	298.8	161.3	176.2	273.4	
1982 I	-	179.0	225.3	143.4	310.4	234.2	280.9	312.5	166.9	182.7	-	
1981 feb	196.9	163.1	197.0	133.9	258.4	202.0	233.3	260.5	151.9	164.5	232.2	
mar	198.5	165.1	201.0	135.5	260.7	203.3	-	264.2	153.4	165.4	232.9	
apr	205.0	165.0	202.0	135.6	264.4	207.6	-	268.8	153.9	165.6	251.8	
mai	206.9	164.9	209.0	135.6	269.4	208.1	246.2	273.8	154.6	166.3	255.4	
jun	209.6	166.7	212.0	136.0	270.6	210.4	-	281.5	155.0	166.5	258.4	
jul	214.3	169.5	214.0	137.6	273.6	222.2	-	285.7	157.2	174.3	259.9	
aug	215.9	170.3	215.0	139.7	273.9	223.8	260.9	287.1	159.0	174.7	261.5	
sep	216.7	172.3	215.0	140.5	278.5	224.4	-	288.3	162.4	175.6	262.3	
oct	219.9	172.2	213.0	140.7	279.8	227.5	-	294.6	159.9	175.9	268.0	
nov	222.8	174.7	220.0	141.6	281.6	228.1	277.3	299.0	160.7	176.5	274.6	
dec	224.3	175.8	222.0	141.9	284.4	228.4	-	302.7	163.3	176.3	277.6	
1982 jan	227.5	179.0	225.0	144.0	306.8	231.8	-	311.3	166.6	182.8	277.8	
feb	-	178.9	225.0	143.4	309.8	232.6	280.9	312.5	167.4	182.8	-	
mar	-	179.0	226.0	142.8	314.7	238.1	-	313.7	166.6	182.4	-	
apr	-	-	-	-	316.3	-	-	-	-	-	-	
141 - WAREN UND DIENSTEN FÜR DEN HAUSHALT		HOUSEHOLD GOODS AND SERVICES					BIENS ET SERVICES DE MENAGE					
	EUR9 - 100											
1975	100.0	5.3	2.0	35.1	-	25.3	0.7	9.2	0.2	6.4	15.9	
	1975 - 100											
1978	123.9	117.0	131.0	110.1	132.1	122.5	143.4	149.3	112.5	114.5	145.9	
1979	133.7	121.7	139.7	113.7	148.8	135.2	157.8	168.3	118.1	117.6	164.2	
1980	148.7	126.4	154.9	120.5	185.9	152.3	185.9	203.1	125.8	124.5	188.1	
1981	162.5	131.8	172.6	127.9	228.0	170.4	220.3	241.5	134.2	131.0	199.6	
1981 I	157.4	130.4	164.0	125.1	209.6	163.3	208.4	227.9	131.2	129.9	195.7	
II	161.3	131.2	171.7	127.2	225.9	167.9	216.7	238.4	133.5	131.6	199.1	
III	164.0	131.9	175.0	128.9	229.9	172.5	224.0	245.0	135.3	132.1	200.6	
IV	167.6	133.9	179.7	130.6	246.6	177.8	232.0	254.8	136.7	133.6	202.8	
1982 I	-	136.1	183.3	132.4	254.8	183.4	237.4	264.4	139.2	135.0	-	
1981 feb	157.7	130.4	163.0	125.1	204.8	163.2	208.4	229.6	131.2	129.9	196.4	
mar	158.8	131.0	167.0	125.9	219.6	164.9	-	231.4	132.1	130.5	197.1	
apr	160.1	131.0	170.0	126.6	223.0	166.5	-	233.5	132.8	131.2	198.8	
mai	161.5	131.2	172.0	127.4	226.3	167.9	216.7	240.2	133.7	131.7	199.3	
jun	162.2	131.5	173.0	127.7	228.5	169.4	-	241.6	133.9	131.9	199.3	
jul	163.0	131.7	173.0	128.4	230.0	171.0	-	242.4	134.8	132.2	199.2	
aug	163.9	131.7	175.0	128.8	221.5	172.3	224.0	245.3	135.2	131.7	200.6	
sep	165.2	132.2	177.0	129.4	238.1	174.3	-	247.3	135.9	132.3	202.1	
oct	166.2	132.9	179.0	130.0	242.0	176.1	-	249.4	136.4	133.1	202.2	
nov	167.9	133.9	179.0	130.7	246.8	177.9	232.0	256.9	136.7	133.6	203.1	
dec	168.6	134.9	181.0	131.0	251.2	179.4	-	258.2	137.1	134.0	203.0	
1982 jan	169.4	135.7	182.0	131.6	252.0	181.2	-	259.2	137.8	134.3	202.6	
feb	-	136.3	183.0	132.6	247.8	183.4	237.4	266.4	139.3	135.0	-	
mar	-	136.4	185.0	133.0	264.5	185.6	-	267.6	140.5	135.7	-	
apr	-	-	-	-	268.8	-	-	-	-	-	-	

VERBRAUCHERPREISE
CONSUMER PRICES
PRIX A LA CONSOMMATION

	EUR9	BELGIQUE BELGIË	DANMARK	BR DEUTSCHLAND	ΕΛΛΑΔΑ	FRANCE	IRELAND	ITALIA	LUXEMBOURG	NEDERLAND	UNITED KINGDOM	
142 - ERHOLUNG, UNTERHALTUNG, BILDUNG			RECREATION, EDUCATION ETC.			LOISIRS, SPECTACLES, ENSEIGNEMENT CULTURE						
	EUR9 - 100											
1975	100.0	2.7	2.4	32.5	-	17.7	0.7	10.3	0.1	6.5	27.0	
	1975 - 100											
1978	124.1	114.6	128.0	108.9	153.6	123.8	150.6	141.1	119.5	111.5	139.3	
1979	133.1	117.4	138.5	110.1	176.1	133.7	168.7	159.7	124.9	113.7	155.1	
1980	146.7	120.7	150.0	113.0	201.7	146.6	195.4	189.5	133.5	117.6	179.1	
1981	160.5	126.0	165.3	117.8	265.2	161.8	231.8	228.1	143.6	122.5	196.0	
1981 I	156.4	124.1	158.3	117.3	247.7	155.0	215.3	218.8	140.5	120.1	191.3	
II	158.8	124.2	163.7	117.4	255.0	159.0	225.4	223.6	142.5	121.5	194.2	
III	161.0	126.9	167.0	116.8	266.6	163.1	232.6	229.6	144.9	124.1	197.0	
IV	165.5	128.6	172.0	119.7	291.5	168.2	253.8	240.2	146.6	124.5	201.4	
1982 I	-	131.6	176.0	123.5	292.9	174.4	258.1	249.8	152.1	126.4	-	
1981 feb	156.5	124.1	158.0	117.3	247.5	154.9	215.3	219.8	140.5	120.0	191.3	
mar	157.3	124.5	160.0	117.7	250.0	156.3	-	221.2	141.0	120.6	191.7	
apr	158.1	123.9	162.0	117.2	251.5	157.4	-	221.6	141.6	121.1	194.0	
mai	159.1	123.8	164.0	117.7	254.8	158.8	225.4	224.3	142.3	121.4	194.9	
jun	159.2	124.9	165.0	117.3	258.6	160.7	-	225.0	143.6	121.9	193.8	
jul	160.2	127.0	166.0	116.8	261.3	161.8	-	226.7	144.1	123.9	196.0	
aug	160.6	126.6	167.0	116.3	259.1	162.7	232.6	229.0	144.6	124.1	196.6	
sep	162.3	127.1	168.0	117.2	279.3	164.7	-	233.0	146.0	124.2	198.5	
oct	163.8	127.8	171.0	118.5	290.9	166.4	-	235.4	145.7	124.3	199.8	
nov	165.3	128.9	172.0	119.9	291.5	168.4	253.8	240.3	146.4	124.6	200.3	
dec	167.4	129.2	173.0	120.7	292.2	169.7	-	244.8	147.7	124.6	204.1	
1982 jan	169.5	130.8	174.0	123.1	292.5	172.6	-	246.3	150.3	126.0	206.0	
feb	-	131.9	177.0	123.6	292.1	174.4	258.1	250.6	153.4	126.1	-	
mar	-	132.1	177.0	123.8	294.1	176.1	-	252.5	152.6	127.0	-	
apr	-	-	-	-	262.8	-	-	-	-	-	-	
143 - VERKEHR, NACHRICHTENUEBERMITTLUNG			TRANSPORT, COMMUNICATIONS			TRANSPORTS, COMMUNICATIONS						
	EUR9 - 100											
1975	100.0	4.3	2.5	26.3	-	22.5	0.6	15.7	0.2	4.3	23.6	
	1975 - 100											
1978	133.3	122.6	127.0	109.6	127.4	134.0	149.5	165.4	119.3	116.5	142.8	
1979	149.0	129.8	141.0	114.7	158.7	151.6	171.0	191.0	125.9	122.2	165.6	
1980	172.9	143.9	162.3	122.0	194.6	174.8	209.6	237.6	137.7	132.2	197.9	
1981	195.1	156.6	183.0	130.6	221.1	198.2	260.3	281.0	149.9	143.7	222.8	
1981 I	185.9	151.8	172.7	125.7	211.0	188.3	233.1	266.4	145.1	138.8	212.3	
II	192.4	153.9	182.7	129.9	220.8	193.7	247.7	275.9	148.6	141.5	221.1	
III	199.0	160.6	188.0	133.4	223.6	202.4	271.4	284.6	152.5	146.6	227.7	
IV	203.0	160.2	188.7	133.4	229.0	208.3	288.8	297.2	153.4	148.0	230.1	
1982 I	-	161.7	193.7	133.2	247.1	214.8	297.6	307.3	161.5	146.4	-	
1981 feb	185.7	152.4	172.0	125.7	212.6	188.6	233.1	267.0	144.8	138.6	210.6	
mar	188.8	152.7	177.0	126.7	213.0	189.7	-	270.4	146.9	140.1	218.6	
apr	190.7	152.8	179.0	128.6	219.8	192.1	-	272.7	147.6	140.2	220.2	
mai	192.3	153.5	184.0	130.0	221.1	193.2	247.7	276.7	148.5	141.4	220.8	
jun	194.0	155.5	185.0	131.2	221.6	195.7	-	278.4	149.6	142.9	222.4	
jul	196.3	159.5	188.0	132.3	222.4	198.9	-	280.1	149.9	145.2	224.3	
aug	199.8	161.2	188.0	133.4	223.7	202.8	271.4	286.3	152.5	146.7	229.7	
sep	200.8	161.0	188.0	134.4	224.5	205.6	-	287.5	155.2	147.8	229.1	
oct	201.2	160.2	188.0	133.8	226.7	206.6	-	291.1	152.7	148.7	227.6	
nov	203.7	160.4	189.0	133.2	227.3	208.7	288.8	299.2	153.1	148.0	231.3	
dec	204.2	160.0	189.0	133.3	232.9	209.7	-	301.3	154.3	147.3	231.3	
1982 jan	205.2	160.3	192.0	133.6	245.9	213.1	-	302.7	160.9	146.8	230.5	
feb	-	161.7	193.0	133.3	246.5	214.7	297.6	308.5	161.5	146.7	-	
mar	-	163.1	196.0	132.6	248.8	216.5	-	310.6	162.2	145.7	-	
apr	-	-	-	-	288.5	-	-	-	-	-	-	
144 - SONSTIGE GÜTER UND DIENSTLEISTUNGEN EINSCHL. GASTSTÄTTENVERZHR			OTHER GOODS AND SERVICES INCL. DRINKS AND MEALS OUT			AUTRES BIENS ET SERVICES REPAS ET BOISSONS A L'EXT. INCL.						
	EUR9 - 100											
1975	100.0	3.1	1.0	32.9	-	26.6	0.7	16.4	0.1	6.1	13.0	
	1975 - 100											
1978	137.3	129.6	138.0	112.1	154.8	131.8	151.6	155.5	127.5	126.7	152.5	
1979	153.8	132.9	150.8	117.5	199.9	148.6	172.7	184.0	135.9	134.5	174.2	
1980	182.3	137.8	168.4	124.8	275.3	176.8	210.7	239.1	141.8	145.9	211.4	
1981	207.1	145.2	184.4	132.2	343.4	203.6	262.4	290.3	153.0	154.9	238.1	
1981 I	197.9	142.2	177.0	129.3	328.9	192.8	244.8	272.6	147.4	149.2	228.5	
II	205.2	144.2	182.3	131.2	341.7	200.7	251.5	286.6	152.0	155.0	237.3	
III	209.9	146.1	186.7	133.5	342.5	207.3	267.1	294.7	155.6	157.3	240.6	
IV	215.5	148.3	191.7	134.7	360.5	213.3	286.0	307.4	157.0	157.8	246.2	
1982 I	-	149.3	195.0	136.0	386.4	217.5	289.9	322.6	158.8	158.5	-	
1981 feb	197.5	141.9	176.0	129.5	328.1	192.8	244.8	273.1	146.9	149.2	227.0	
mar	201.1	143.5	179.0	130.0	329.8	195.1	-	278.3	149.1	149.4	234.3	
apr	203.6	144.0	180.0	130.3	358.4	198.4	-	282.7	151.0	154.4	236.5	
mai	205.3	144.1	183.0	130.6	332.8	200.8	251.5	287.4	151.3	155.2	237.3	
jun	206.8	144.4	184.0	132.7	333.9	202.9	-	289.6	153.7	155.5	238.0	
jul	208.3	145.6	185.0	133.2	340.0	205.4	-	290.8	154.9	156.2	239.2	
aug	209.7	145.8	186.0	133.6	336.7	206.9	267.1	294.7	155.7	158.6	240.2	
sep	211.6	146.9	189.0	133.8	350.7	209.6	-	298.6	156.3	157.1	242.5	
oct	214.2	147.8	191.0	134.3	348.8	212.1	-	303.2	156.7	157.9	245.2	
nov	215.7	148.3	191.0	134.6	345.1	213.6	286.0	308.6	157.0	158.0	246.3	
dec	216.6	148.8	193.0	135.2	387.5	214.3	-	310.5	157.2	157.5	247.2	
1982 jan	218.4	149.2	194.0	135.4	383.7	215.6	-	315.8	157.7	157.9	249.3	
feb	-	149.4	194.0	136.0	382.8	217.4	289.9	324.0	159.0	158.4	-	
mar	-	149.4	197.0	136.5	392.6	219.6	-	327.9	159.1	159.2	-	
apr	-	-	-	-	493.6	-	-	-	-	-	-	

ERZEUGERPREISE

PRODUCERS PRICES

PRIX A LA PRODUCTION

	EUR9	BELGIQUE BELGIË	DANMARK	BR DEUTSCHLAND	ΕΛΛΑΔΑ	FRANCE	IRELAND	ITALIA	LUXEMBOURG	NEDERLAND	UNITED KINGDOM	
145 - LANDWIRTSCHAFTLICHE PRODUKTE OHNE OBST UND GEMUESE			AGRICULTURAL PRODUCTS EXCL. FRUIT AND VEGETABLES						PRODUITS AGRICOLES SANS FRUITS ET LEGUMES			
	EUR9 - 100											
1975	100.0	4.1	4.7	21.0	-	28.9	2.2	17.7	0.1	8.6	12.7	
	1975 - 100											
1978	127.2	105.4	124.8	104.1	148.3	128.3	174.9	153.5	110.8	106.9	139.6	
1979	135.2	107.3	127.3	105.9	172.4	137.5	183.6	169.1	113.4	108.7	153.4	
1980	143.3	110.6	140.8	108.5	209.5	145.2	178.6	187.4	118.5	111.3	162.8	
1981	157.7	120.2	156.5	113.6	268.1	160.8	211.9	209.9	124.9	119.8	180.1	
1981 I	153.3	115.7	146.2	111.5	242.2	158.1	202.1	205.9	120.1	116.8	174.4	
II	155.1	124.2	154.9	111.2	248.6	158.1	212.3	203.9	123.7	118.5	179.9	
III	157.2	120.2	159.5	113.5	267.1	161.9	212.6	208.2	126.2	117.2	176.8	
IV	167.0	128.2	167.9	119.0	288.6	171.1	218.0	223.4	134.1	128.8	188.1	
1982 I						179.1						
1981 jan	152.3	115.6	144.2	111.4	240.2	155.4	198.9	203.8	120.1	115.8	173.0	
feb	154.0	115.1	146.5	111.3	240.9	157.1	202.6	207.7	120.0	118.5	174.2	
mar	153.6	118.4	147.9	111.9	245.4	155.7	204.7	208.3	120.3	116.0	175.9	
apr	154.7	128.2	151.7	111.8	247.3	158.9	213.9	205.3	122.2	116.8	180.3	
mai	155.5	126.2	155.4	110.9	247.9	159.2	212.1	203.1	124.6	120.0	178.8	
jun	155.2	120.3	157.5	110.8	250.6	158.2	210.8	203.3	124.4	118.8	180.6	
jul	155.1	118.4	158.7	111.8	258.5	159.4	211.4	205.7	124.5	114.1	175.8	
aug	156.3	119.2	157.4	112.7	265.2	161.1	212.9	206.4	125.4	116.5	176.9	
sep	160.1	123.1	162.4	116.1	277.7	165.1	213.5	212.5	128.7	120.9	177.7	
oct	163.4	126.4	166.9	117.3	284.3	167.3	212.1	218.0	131.8	127.0	182.6	
nov	166.8	128.7	167.8	119.3	288.6	170.7	217.1	223.2	135.5	128.8	187.5	
dec	170.7	131.5	169.1	120.3	292.9	175.3	224.7	229.0	135.1	130.5	194.1	
1982 jan	173.0	132.6	170.3	119.6	296.6	177.0	235.6	235.4	135.7	130.6	198.0	
feb				117.3	296.3	179.3					199.8	
mar						181.1						
146 - PRODUKTE PFLANZLICHEN URSPRUNGS OHNE OBST UND GEMUESE			VEGETABLE PRODUCTS EXCL. FRUIT AND VEGETABLES						PRODUITS D'ORIGINE VEGETALE SANS FRUITS ET LEGUMES			
	EUR9 - 100											
1975	100.0	2.6	3.6	14.8	-	35.6	0.8	25.0	0.1	6.7	10.8	
	1975 - 100											
1978	130.3	99.2	123.6	108.2	147.5	131.9	138.3	155.4	121.2	104.4	122.0	
1979	143.0	105.1	134.6	111.8	169.2	144.1	165.4	174.0	126.9	108.5	141.8	
1980	151.0	107.6	148.6	118.8	206.7	151.6	156.3	188.0	142.9	113.6	141.5	
1981	163.8	111.2	158.6	120.9	254.7	166.2	168.3	206.2	147.9	117.0	159.4	
1981 I	164.6	113.3	158.6	123.9	227.8	165.7	150.0	210.6	142.9	124.6	150.5	
II	163.7	132.6	166.8	123.6	227.6	165.4	150.8	200.8	142.9	120.3	161.6	
III	161.0	108.9	159.3	119.3	246.0	168.2	174.0	199.2	147.9	101.0	155.9	
IV	170.4	112.6	159.7	121.1	264.5	174.1	174.1	216.3	147.9	128.8	164.4	
1982 I						186.4			147.9			
1981 jan	163.4	117.1	157.3	123.7	224.7	164.9	150.5	208.0	142.9	124.5	148.1	
feb	167.2	111.8	159.1	124.1	226.7	168.5	149.6	214.4	142.9	132.9	151.4	
mar	163.2	111.1	159.5	123.9	231.9	163.8	149.9	209.5	142.9	116.5	152.1	
apr	162.7	113.0	161.5	124.3	230.3	163.5	150.0	204.7	142.9	116.3	157.1	
mai	164.9	157.5	167.0	123.6	225.9	167.1	150.7	199.0	142.9	125.0	162.6	
jun	163.4	127.4	171.8	122.9	226.7	165.7	151.6	198.1	142.9	119.6	165.2	
jul	161.0	109.5	170.3	122.7	238.5	166.9	170.1	199.3	147.9	97.9	153.3	
aug	160.3	112.3	162.9	117.9	243.2	167.6	176.1	197.7	147.9	101.1	157.9	
sep	161.8	105.0	154.6	117.3	256.4	170.0	175.8	200.7	147.9	104.0	156.6	
oct	166.4	109.3	167.7	120.0	261.6	170.8	174.3	207.8	147.9	123.7	162.9	
nov	169.2	113.4	169.0	120.6	264.1	172.7	173.7	214.6	147.9	125.9	162.7	
dec	175.7	115.2	162.4	122.8	267.9	178.8	174.3	226.5	147.9	130.7	167.7	
1982 jan	179.1	115.1	166.8	123.9	270.0	181.4	175.9	231.1	147.9	134.1	176.3	
feb			168.9	124.2	269.9	188.0			147.9		180.0	
mar						189.7			147.9			
147 - PRODUKTE TIERISCHEN URSPRUNGS			LIVESTOCK PRODUCTS						PRODUITS D'ORIGINE ANIMALE			
	EUR9 - 100											
1975	100.0	4.9	5.2	24.1	-	25.6	2.9	14.1	0.2	9.5	13.5	
	1975 - 100											
1978	125.7	107.1	125.2	102.9	149.5	125.9	179.5	151.9	109.7	107.8	146.5	
1979	131.4	107.9	124.9	104.0	177.5	133.0	185.9	164.8	111.0	108.8	157.9	
1980	139.6	111.3	138.2	105.3	213.8	140.9	181.4	186.9	114.1	110.5	171.1	
1981	154.7	122.6	155.8	111.3	288.9	157.2	217.3	213.1	120.8	120.8	188.1	
1981 I	147.8	116.4	142.1	107.8	264.4	149.7	208.6	201.9	116.1	114.1	183.6	
II	151.0	118.3	150.9	107.3	280.9	153.3	220.0	206.7	120.3	118.0	187.0	
III	155.3	123.2	159.6	111.7	299.7	157.6	217.4	215.9	122.4	122.7	184.9	
IV	165.3	133.4	170.7	118.3	325.7	169.1	223.4	229.5	131.7	129.4	197.3	
1982 I						174.3						
1981 jan	146.9	115.3	139.9	107.8	264.2	149.1	204.9	200.3	116.0	112.8	182.7	
feb	147.5	115.9	142.3	107.3	262.7	149.5	209.2	202.0	115.9	113.6	183.0	
mar	149.0	118.0	144.1	108.2	266.2	150.4	211.6	203.5	116.3	115.9	185.1	
apr	150.9	118.2	148.4	108.0	273.5	152.5	221.9	205.7	118.5	116.9	189.3	
mai	150.9	118.2	151.6	107.0	281.9	153.8	219.8	206.7	121.3	118.4	185.1	
jun	151.2	118.4	152.8	107.0	287.4	153.5	218.2	207.8	121.1	118.6	186.6	
jul	152.2	120.7	154.8	108.3	289.5	154.3	216.6	211.3	120.4	119.6	184.5	
aug	154.3	121.0	158.9	111.2	299.0	156.7	217.5	213.8	121.4	121.7	184.3	
sep	159.3	127.8	165.0	115.7	310.5	161.8	218.2	222.7	125.3	126.7	185.8	
oct	162.0	130.7	170.0	116.5	319.2	164.9	216.8	226.7	128.9	128.1	190.4	
nov	165.6	133.9	170.8	118.8	326.4	169.3	222.5	230.6	133.3	129.8	197.2	
dec	168.3	135.6	171.3	119.7	331.6	173.0	231.0	231.1	132.8	130.4	204.3	
1982 jan	170.0	137.1	171.4	118.3	337.5	174.1	243.1	239.0	133.6	130.4	206.4	
feb				115.1		173.4					207.5	
mar						175.4						

LOEHNE

WAGES AND SALARIES

SALAIRES

	EUR9	BELGIQUE BELGIÉ	DANMARK	BR DEUTSCHLAND	ΕΛΛΑΔΑ	FRANCE	IRELAND	ITALIA	LUXEMBOURG	NEDERLAND	UNITED KINGDOM	
148 - STUNDENLOEHNE: INDUSTRIE NOMINALE			HOURLY WAGES: INDUSTRY NOMINAL						SALAIRES HORAIRES: INDUSTRIE NOMINAUX			
					EUR9 - 100							
1975 I	100.0	4.1	1.6	28.1	-	21.2	0.8	12.4	0.2	4.2	27.5	
					1975 - 100							
1978	142.1	133.4	136.5	120.0	192.1	148.2	159.1	184.6	135.4	130.1	143.7	
1979	158.0	142.3	147.8	126.9	231.7	166.3	183.1	211.9	140.8	138.3	164.4	
1980	180.8	154.5	163.2	135.3	294.8	191.1	220.9	253.1	149.4	146.6	196.1	
1981		169.3				220.0		312.6			218.3	
1978 IV	146.4	135.5	141.8	122.3	204.3	153.6	164.9	189.3	133.7	132.2	149.7	
1979 I	149.9	138.8	143.1	123.4	215.2	159.3	169.1	199.3	138.5	135.6	151.2	
II	156.1	141.3	144.5	126.4	229.2	165.1	173.0	209.8	143.2	137.9	160.7	
III	161.7	142.7	149.4	128.9	232.1	168.5	180.3	216.7	141.5	139.6	171.6	
IV	164.2	146.3	154.2	129.0	250.3	172.3	194.2	221.9	139.8	140.0	174.1	
1980 I	170.0	148.9	158.4	129.5	277.5	181.2	200.4	236.5	145.7	145.5	179.5	
II	180.3	153.9	162.5	134.8	290.8	188.3	213.2	248.6	151.5	146.7	199.2	
III	185.0	155.9	164.8	138.4	297.9	194.6	223.2	261.0	150.8	146.7	201.6	
IV	187.8	159.2	167.0	138.6	312.9	200.2	225.4	266.2	149.6	147.6	204.0	
1981 I	193.4	162.9	171.3	138.9	350.2	207.8	243.4	285.6	153.1	150.1	207.7	
II	200.2	168.9	175.6	141.7	365.7	214.9	247.8	304.9	156.6	151.3	214.1	
III		170.3		145.3	384.7	224.2	261.4	324.3		155.0	223.0	
IV		174.9				233.2		336.7			228.3	
1982 I		178.6				243.4						
149 - STUNDENLOEHNE: INDUSTRIE REAL			HOURLY WAGES: INDUSTRY IN REAL TERMS						SALAIRES HORAIRES: INDUSTRIE REELS			
					1975 - 100							
1978	107.9	109.2	102.4	108.1	134.3	113.3	110.3	120.5	112.1	107.6	98.3	
1979	109.1	111.5	101.2	109.7	136.1	114.8	112.1	120.5	111.5	109.7	99.2	
1980	109.7	113.5	99.5	110.9	138.6	116.2	114.3	118.8	111.3	108.7	100.3	
1981		115.6				118.0		122.7			99.7	
1978 IV	109.0	109.8	103.6	110.0	138.9	114.0	112.5	119.7	109.6	107.6	100.3	
1979 I	109.2	111.0	103.8	109.3	137.0	116.1	113.7	122.0	112.3	110.5	98.4	
II	110.7	112.3	102.9	110.3	138.6	117.3	111.7	123.3	115.0	110.1	101.1	
III	110.7	111.5	101.4	110.9	135.6	115.9	112.8	123.9	111.9	110.9	100.9	
IV	109.2	112.8	101.2	110.3	139.6	114.9	116.6	119.9	108.9	108.8	99.6	
1980 I	109.2	112.3	101.9	109.2	143.1	117.0	116.2	120.1	111.7	111.9	98.6	
II	111.3	114.9	101.2	111.2	140.8	117.5	119.2	120.9	114.1	109.3	102.9	
III	111.4	114.4	99.2	112.9	139.8	117.8	116.1	122.2	112.0	108.4	101.5	
IV	110.5	114.7	99.0	112.7	140.4	117.7	114.0	118.8	109.9	107.2	101.1	
1981 I	110.6	114.9	99.5	110.7	143.7	118.9	119.4	121.0	109.5	108.0	101.0	
II	110.3	117.4	97.9	110.7	142.4	119.0	114.5	123.4	109.8	106.1	98.8	
III		115.9		112.0	146.2	119.8	116.2	127.0		107.3	101.2	
IV		116.9				120.2		126.3			101.3	
1982 I		116.3				122.4						
150 - ARBEITSSTUNDEN: INDUSTRIE			HOURS WORKED: INDUSTRY						HEURES TRAVAILLEES: INDUSTRIE			
					1975 - 100							
1978	-	84.1	98.5	93.8	-	-	-	96.3	83.3	-	-	
1979	-	82.4	100.7	93.7	-	-	-	93.7	80.2	-	-	
1980	-	72.5	97.5	94.6	-	-	-	93.7	77.1	-	-	
1981	-		90.1	91.0	-	-	-	86.7	73.9	-	-	
1978 IV	-	86.1	101.3	95.6	-	-	-	97.9	84.2	-	-	
1979 I	-	86.9	101.3	95.1	-	-	-	98.6	84.5	-	-	
II	-	84.3	106.6	93.4	-	-	-	94.5	81.2	-	-	
III	-	72.9	91.0	90.0	-	-	-	82.9	73.3	-	-	
IV	-	85.6	103.8	96.2	-	-	-	98.9	81.9	-	-	
1980 I	-	61.5	103.3	96.5	-	-	-	101.6	81.6	-	-	
II	-	81.5	104.6	93.8	-	-	-	99.8	77.8	-	-	
III	-	68.7	87.7	92.1	-	-	-	80.4	71.4	-	-	
IV	-	78.2	94.5	95.9	-	-	-	92.8	77.6	-	-	
1981 I	-	76.2	93.1	93.0	-	-	-	93.1	77.4	-	-	
II	-	76.5	94.4	90.3	-	-	-	93.4	75.1	-	-	
III	-	64.4	82.8	88.2	-	-	-	75.2	68.8	-	-	
IV	-		90.2	92.4	-	-	-	85.0	74.6	-	-	
1982 I	-				-	-	-			-	-	

FINANZWESEN

FINANCIAL STATISTICS

STATISTIQUES FINANCIERES

	EUR9	BELGIQUE BELGIË	DANMARK	BR DEUTSCHLAND	ΕΛΛΑΔΑ	FRANCE	IRELAND	ITALIA	LUXEMBOURG	NEDERLAND	UNITED KINGDOM		
151 - WECHSELKURS		EXCHANGE RATE										TAUX DE CHANGE	
		1 ECU =											
	ECU	BFR	DKR	DM	DRA	FF	IRL	LIT	LFR	HFL	UKL		
1978	1,00000	40,0611	7,01946	2,55607	46,78294	5,73983	0,663888	1 080,216	-	2,75409	0,663910		
1979	1,00000	40,1651	7,20911	2,51087	50,77377	5,82945	0,669482	1 138,499	-	2,74864	0,646392		
1980	1,00000	40,5979	7,82736	2,52421	59,32280	5,86895	0,675997	1 189,205	-	2,76027	0,598488		
1981	1,00000	41,2946	7,92255	2,51390	61,62410	6,03992	0,691021	1 263,180	-	2,77510	0,553110		
1981 I	1,00000	41,6120	7,96555	2,56855	61,45624	5,98313	0,694685	1 233,346	-	2,81189	0,533934		
II	1,00000	41,4232	7,97492	2,53540	61,83260	6,03369	0,693705	1 262,505	-	2,81697	0,536204		
III	1,00000	41,0688	7,87696	2,51000	61,47726	5,99127	0,687819	1 254,186	-	2,78815	0,562216		
IV	1,00000	41,0946	7,87817	2,44398	61,73763	6,15185	0,688200	1 302,457	-	2,68620	0,578446		
1982 I	1,00000	43,0609	8,06138	2,43131	62,70337	6,21374	0,690947	1 308,286	-	2,66896	0,561582		
1981 feb	1,00000	41,8837	7,96981	2,58519	61,57649	5,99282	0,696240	1 230,290	-	2,81816	0,525662		
mar	1,00000	41,6614	7,98649	2,54187	61,81899	5,99092	0,695972	1 243,360	-	2,81300	0,540779		
apr	1,00000	41,4888	7,98591	2,53670	61,88419	5,99443	0,694690	1 263,730	-	2,81428	0,539056		
mai	1,00000	41,4127	7,98489	2,53848	61,80299	6,07771	0,694063	1 262,550	-	2,82203	0,529801		
jun	1,00000	41,3704	7,95543	2,53138	61,81029	6,03127	0,692445	1 261,300	-	2,81497	0,539282		
jul	1,00000	41,2918	7,90578	2,62185	61,83350	5,99295	0,691308	1 255,110	-	2,80543	0,551330		
aug	1,00000	41,1522	7,91283	2,51779	61,62349	6,02097	0,689220	1 252,440	-	2,79608	0,552985		
sep	1,00000	40,7563	7,81258	2,49019	61,17439	5,96116	0,682834	1 254,890	-	2,76252	0,582410		
oct	1,00000	40,8093	7,83716	2,44201	61,47800	6,10110	0,687006	1 293,500	-	2,69792	0,588907		
nov	1,00000	41,0187	7,86702	2,44390	61,82140	6,16503	0,689876	1 306,370	-	2,68037	0,577444		
dec	1,00000	41,4693	7,93231	2,44612	61,92589	6,19186	0,687776	1 307,930	-	2,67976	0,568489		
1982 jan	1,00000	41,6068	7,98858	2,44422	62,69240	6,21018	0,692237	1 308,880	-	2,67897	0,565267		
feb	1,00000	42,3940	8,04692	2,44349	62,98610	6,21180	0,693654	1 307,010	-	2,67951	0,559226		
mar	1,00000	44,9052	8,13726	2,40948	62,46700	6,21853	0,687470	1 308,880	-	2,65107	0,560426		
apr	1,00000	45,1623	8,13591	2,39186	63,37999	6,23074	0,691389	1 317,650	-	2,65336	0,563879		
152 - WECHSELKURS		EXCHANGE RATE										TAUX DE CHANGE	
		1 SZR =										1 DTS =	
	ECU	BFR	DKR	DM	DRA	FF	IRL	LIT	LFR	HFL	UKL		
1978	0,98207	39,4187	6,90189	2,51392	-	5,64828	0,653022	1 062,848	-	2,70835	0,652994		
1979	0,94309	37,8890	6,79974	2,36858	-	5,49815	0,633383	1 073,777	-	2,59274	0,610091		
1980	0,93656	38,0432	7,33235	2,36471	-	5,49806	0,633094	1 116,137	-	2,58653	0,562082		
1981	1,05842	43,7111	8,38248	2,66112	-	6,39578	0,731363	1 337,538	-	2,93752	0,585171		
1980 IV	-	39,4629	7,55168	2,45715	-	5,68458	0,656351	1 172,526	-	2,66555	0,539153		
1981 I	-	41,9896	8,03954	2,59237	-	6,03715	0,700890	1 243,917	-	2,83707	0,538289		
II	-	43,9112	8,43116	2,68754	-	6,39834	0,735673	1 339,260	-	2,98344	0,568291		
III	-	45,1162	8,65524	2,75778	-	6,58448	0,755490	1 377,876	-	3,06426	0,617514		
IV	-	43,8277	8,40401	2,60678	-	6,56315	0,733401	1 389,101	-	2,86536	0,616590		
1980 nov	-	-	-	-	-	-	-	-	-	-	-		
dec	-	40,2013	7,66806	2,49992	-	5,78808	0,670970	1 207,838	-	2,71434	0,541078		
1981 jan	-	40,9272	7,82585	2,54548	-	5,88467	0,682008	1 208,809	-	2,76597	0,527224		
feb	1,02129	42,5914	8,15392	2,64145	-	6,12194	0,711256	1 257,067	-	2,87915	0,536670		
mar	1,01878	42,4502	8,13885	2,59020	-	6,10485	0,709408	1 265,877	-	2,86608	0,550973		
apr	1,03106	42,7695	8,18793	2,61434	-	6,17871	0,715986	1 303,200	-	2,89656	0,555636		
mai	1,06460	44,0767	8,48294	2,70101	-	6,46994	0,738587	1 345,416	-	2,99558	0,563976		
jun	1,08528	44,8876	8,62263	2,74728	-	6,54638	0,752447	1 369,165	-	3,05418	0,585261		
jul	1,09888	45,3598	8,68628	2,77099	-	6,58637	0,759971	1 379,262	-	3,08308	0,605480		
aug	1,11469	45,8633	8,82215	2,80697	-	6,71327	0,768094	1 396,191	-	3,11909	0,616941		
sep	1,08185	44,1257	8,45730	2,69538	-	6,45380	0,738404	1 358,177	-	2,99061	0,630123		
oct	1,06288	43,4058	8,33450	2,59899	-	6,49067	0,729029	1 374,966	-	2,87018	0,626176		
nov	1,06135	43,5649	8,35620	2,59368	-	6,54651	0,732203	1 386,850	-	2,84552	0,612953		
dec	1,07443	44,5126	8,52135	2,62769	-	6,65227	0,738972	1 405,489	-	2,88037	0,610640		
1982 jan	1,08157	44,9967	8,63561	2,64334	-	6,71803	0,748113	1 415,202	-	2,89845	0,611242		
153 - WECHSELKURS		EXCHANGE RATE										TAUX DE CHANGE	
		1 USD =										1 USD =	
	ECU	BFR	DKR	DM	DRA	FF	IRL	LIT	LFR	HFL	UKL		
1978	0,78487	31,4938	5,51404	2,00882	36,64835	4,51296	0,521531	848,750	-	2,16385	0,521511		
1979	0,72958	29,3186	5,26095	1,83288	37,04509	4,25444	0,490092	830,853	-	2,00624	0,472108		
1980	0,71822	29,2425	5,63593	1,81766	42,61653	4,22604	0,486642	857,946	-	1,98812	0,431889		
1981	0,89570	37,1309	7,12086	2,26000	55,40834	5,43458	0,621293	1 136,764	-	2,49520	0,497541		
1980 IV	-	30,6947	5,87356	1,91117	45,03032	4,42153	0,510536	912,066	-	2,07327	0,419261		
1981 I	0,81111	33,8006	6,47173	2,08663	49,95366	4,85977	0,564210	1 001,360	-	2,28377	0,433297		
II	0,89679	37,1840	7,13970	2,27583	55,48032	5,41853	0,622973	1 134,093	-	2,52647	0,441236		
III	0,96812	39,7983	7,63513	2,43273	59,55832	5,80839	0,666440	1 215,427	-	2,70310	0,544637		
IV	0,91806	37,7410	7,23690	2,24480	56,64131	5,65163	0,631551	1 196,180	-	2,46750	0,530996		
1980 nov	-	-	-	-	-	-	-	-	-	-	-		
dec	-	31,7230	6,05090	1,97270	46,94800	4,56740	0,529465	953,110	-	2,14190	0,426967		
1981 jan	-	32,2790	6,17220	2,00760	47,52800	4,64120	0,537895	953,380	-	2,18150	0,415818		
feb	0,82874	34,5640	6,61710	2,14360	51,05600	4,96810	0,577201	1 020,140	-	2,33650	0,435521		
mar	0,82935	34,5590	6,62590	2,10870	51,27699	4,97000	0,577534	1 030,560	-	2,33330	0,448551		
apr	0,85138	35,3400	6,76560	2,16020	52,50000	5,10540	0,591611	1 076,820	-	2,39340	0,459116		
mai	0,90347	37,3940	7,19680	2,29150	55,88399	5,48900	0,626606	1 141,430	-	2,54480	0,478469		
jun	0,93817	38,8180	7,45670	2,37580	58,05699	5,66120	0,650703	1 184,030	-	2,64120	0,506124		
jul	0,96756	39,9400	7,64840	2,43990	59,63599	5,79940	0,669165	1 214,460	-	2,71470	0,533134		
aug	0,99310	40,8640	7,86050	2,50100	61,21100	5,98150	0,684369	1 244,000	-	2,77910	0,549692		
sep	0,94598	38,5910	7,39650	2,35730	57,82799	5,64430	0,645786	1 187,820	-	2,61550	0,551086		
oct	0,92098	37,6140	7,22240	2,25220	56,49799	5,62460	0,631752	1 191,500	-	2,48720	0,542623		
nov	0,91028	37,3640	7,16680	2,22450	56,26900	5,61470	0,627983	1 189,450	-	2,44050	0,525707		
dec	0,92288	38,2450	7,32150	2,25770	57,15700	5,71560	0,634921	1 207,590	-	2,47480	0,524659		
1982 jan	0,93716	39,0160	7,48780	2,29200	58,91199	5,82510	0,648677	1 227,100	-	2,51320	0,529998		

	EUR9	BELGIQUE BELGIË	DANMARK	BR DEUTSCHLAND	ΕΛΛΑΔΑ	FRANCE	IRELAND	ITALIA	LUXEMBOURG	NEDERLAND	UNITED KINGDOM
154 - TAGESGELDSATZ											
DAY-TO-DAY MONEY RATE											
TAUX DE L'ARGENT AU JOUR LE JOUR											
%											
1978	-	5.2	-	-	-	8.0	9.4	11.5	-	6.2	7.5
1979	-	8.0	-	-	-	9.0	16.7	11.9	-	9.0	12.3
1980	-	11.2	-	-	-	11.8	17.0	17.0	-	10.1	15.3
1981	-	11.5	-	-	-	15.3	-	19.3	-	11.0	12.1
1981 I	-	9.8	-	10.5	-	11.1	13.6	17.4	-	9.3	12.9
II	-	12.8	-	11.7	-	16.1	14.4	19.6	-	10.6	10.3
III	-	11.2	-	12.0	-	17.9	17.5	19.9	-	12.3	11.7
IV	-	12.0	-	10.9	-	16.1	-	20.3	-	11.8	13.4
1982 I	-	11.5	-	10.0	-	15.2	-	20.4	-	9.3	13.3
1981 feb	-	9.0	-	10.4	-	10.9	13.4	17.3	-	9.1	13.4
mar	-	10.3	-	12.0	-	11.7	13.9	17.6	-	9.9	12.2
apr	-	16.4	-	11.3	-	12.2	14.4	19.4	-	9.6	10.9
mai	-	12.5	-	11.8	-	16.0	14.5	19.5	-	10.7	10.3
jun	-	9.4	-	11.9	-	19.9	14.1	19.7	-	11.6	9.8
jul	-	10.6	-	12.0	-	18.5	15.5	19.8	-	12.3	11.1
aug	-	11.9	-	12.0	-	17.5	17.4	20.0	-	12.7	11.8
sep	-	11.3	-	12.0	-	17.8	19.5	20.0	-	11.9	12.1
oct	-	12.7	-	11.3	-	17.1	-	20.0	-	12.8	14.3
nov	-	10.9	-	10.8	-	15.7	-	20.2	-	11.9	14.0
dec	-	12.4	-	10.6	-	15.5	-	20.7	-	10.8	12.0
1982 jan	-	12.3	-	10.1	-	15.2	-	20.5	-	10.2	13.7
feb	-	12.0	-	10.1	-	14.6	-	20.4	-	10.0	13.6
mar	-	10.2	-	9.8	-	15.7	-	20.3	-	7.8	12.7
apr	-	-	-	-	-	-	-	-	-	8.4	-
155 - ZENTRALBANKDISKONTSATZ											
OFFICIAL DISCOUNT RATE											
TAUX DE L'ESCOMPTE OFFICIEL											
PERIODENENDE											
END OF PERIOD											
FIN DE PERIODE											
%											
1978	-	6.0	8.0	-	14.0	9.5	11.8	10.5	-	6.5	12.5
1979	-	10.5	11.0	-	19.0	9.5	16.4	15.0	-	9.5	17.0
1980	-	12.0	11.0	-	20.5	9.5	12.8	16.5	-	8.0	14.0
1981	-	15.0	11.0	-	20.5	9.5	-	19.0	-	9.0	0.0
1981 I	-	16.0	10.8	7.5	20.5	9.5	7.5	19.0	-	9.0	12.0
II	-	13.0	10.8	7.5	20.5	9.5	8.3	19.0	-	9.0	12.0
III	-	13.0	10.8	7.5	20.5	9.5	10.0	19.0	-	9.0	0.0
IV	-	15.0	10.8	7.5	20.5	9.5	-	19.0	-	9.0	0.0
1982 I	-	13.0	10.7	7.5	20.5	9.5	-	19.0	-	8.0	0.0
1981 jan	-	12.0	11.0	7.5	20.5	9.5	12.8	16.5	-	8.0	14.0
feb	-	12.0	11.0	7.5	20.5	9.5	13.1	16.5	-	8.0	14.0
mar	-	16.0	11.0	7.5	20.5	9.5	12.8	19.0	-	9.0	12.0
apr	-	14.0	11.0	7.5	20.5	9.5	13.9	19.0	-	9.0	12.0
mai	-	13.0	11.0	7.5	20.5	9.5	14.4	19.0	-	9.0	12.0
jun	-	13.0	11.0	7.5	20.5	9.5	14.4	19.0	-	9.0	12.0
jul	-	13.0	11.0	7.5	20.5	9.5	15.0	19.0	-	9.0	12.0
aug	-	13.0	11.0	7.5	20.5	9.5	15.0	19.0	-	9.0	0.0
sep	-	13.0	11.0	7.5	20.5	9.5	16.4	19.0	-	9.0	0.0
oct	-	13.0	11.0	7.5	20.5	9.5	-	19.0	-	9.0	0.0
nov	-	13.0	11.0	7.5	20.5	9.5	-	19.0	-	9.0	0.0
dec	-	15.0	11.0	7.5	20.5	9.5	-	19.0	-	9.0	0.0
1982 jan	-	14.0	11.0	7.5	20.5	9.5	-	19.0	-	8.5	0.0
feb	-	14.0	11.0	7.5	20.5	9.5	-	19.0	-	8.5	0.0
mar	-	13.0	11.0	7.5	20.5	9.5	-	19.0	-	8.0	0.0
156 - HABENZINSSATZ FUER FESTGELDER											
INTEREST OF TERM BANK DEPOSITS											
INTERET DES DEPOTS BANCAIRES A TERME											
MIT LAUFZEIT VON 3 MONATEN											
3 MONTHS											
A 3 MOIS											
%											
1978	-	4.6	7.7	-	10.3	4.3	5.3	11.5	-	4.8	9.3
1979	-	5.5	9.1	-	-	4.3	9.4	5.2	-	5.3	13.8
1980	-	7.7	12.0	-	-	5.0	9.7	15.9	-	5.9	16.5
1981	-	7.5	10.8	-	-	5.2	-	19.9	-	6.1	13.8
1980 IV	-	-	-	-	-	-	-	-	-	-	-
1981 I	-	7.5	10.8	8.6	-	5.2	7.5	17.3	-	6.0	13.2
II	-	7.5	10.8	10.2	-	5.2	8.0	19.3	-	6.0	12.4
III	-	7.5	10.8	10.5	-	5.2	9.4	20.3	-	6.1	14.1
IV	-	7.5	10.8	9.7	-	5.2	-	22.5	-	6.2	15.5
1980 nov	-	-	-	-	-	-	-	-	-	-	-
dec	-	-	-	-	-	-	-	-	-	-	-
1981 jan	-	-	-	-	-	-	-	-	-	-	-
feb	-	7.5	10.8	8.2	-	5.3	7.5	16.3	-	6.0	13.0
mar	-	7.5	10.8	9.6	-	5.3	7.5	19.0	-	6.0	12.5
apr	-	7.5	10.8	10.0	-	5.3	7.5	18.2	-	6.0	12.2
mai	-	7.5	10.8	10.2	-	5.3	8.3	20.2	-	6.0	12.3
jun	-	7.5	10.8	10.4	-	5.3	8.3	19.5	-	6.0	12.6
jul	-	7.5	10.8	10.4	-	5.3	8.3	20.2	-	6.0	13.6
aug	-	7.5	10.8	10.6	-	5.3	10.0	21.0	-	6.0	14.0
sep	-	7.5	10.8	10.6	-	5.3	10.0	19.8	-	6.2	14.6
oct	-	7.5	10.8	10.0	-	5.3	-	21.4	-	6.2	16.2
nov	-	7.5	10.8	9.7	-	5.2	-	24.1	-	6.2	14.9
dec	-	7.5	10.8	9.3	-	5.2	-	22.1	-	6.2	15.3
1982 jan	-	7.5	10.7	9.0	-	5.2	-	20.8	-	6.2	15.0

FINANZWESEN

FINANCIAL STATISTICS

STATISTIQUES FINANCIERES

	EUR9	BELGIQUE BELGIË	DANMARK	BR DEUTSCHLAND	ΕΛΛΑΔΑ	FRANCE	IRELAND	ITALIA	LUXEMBOURG	NEDERLAND	UNITED KINGDOM
157 - GELDVOLUMEN			MONEY SUPPLY						DISPONIBILITES MONETAIRES		
BEST.AM PERIODENENDE: SAISONBEREINIGT			END OF PERIOD: SEASONALLY ADJUSTED						FIN DE PERIODE: DESAISONNALISE		
1975 - 100											
1978	-	129.0	138.5	135.1	-	138.5	174.7	187.3	134.8	134.0	158.7
1979	-	134.4	157.0	145.1	-	158.0	213.0	221.0	145.5	138.2	178.2
1980	-	135.1	166.2	148.7	-	169.1	222.6	256.0	152.0	144.2	186.0
1981	-	-	187.0	150.4	-	190.5	-	284.7	-	-	209.2
% T4/TO											
1981 I	-	3.9	8.1	1.8	7.7	7.9	13.4	13.7	8.9	4.6	8.2
II	-	5.8	14.0	2.6	23.4	11.2	16.5	11.8	6.4	2.4	12.9
III	-	3.1	13.7	-0.8	21.2	15.2	-	10.6	-	1.1	12.7
IV	-	-	11.3	-1.4	-	15.3	-	8.7	-	-	15.2
1982 I	-	-	-	-	-	-	-	-	-	-	15.9
% T12/TO											
1981 feb	-	-	9.5	4.3	-1.5	10.6	12.0	14.9	-	5.4	22.8
mar	-	-	8.1	1.8	7.7	7.9	13.4	13.7	-	4.6	8.2
apr	-	-	12.8	1.9	20.6	10.1	14.2	11.8	-	6.8	11.4
mai	-	-	12.4	1.5	20.1	11.3	16.1	12.6	-	4.1	13.1
jun	-	-	14.0	2.6	23.4	11.2	16.5	11.8	-	2.4	12.9
jul	-	-	14.1	2.1	18.2	12.7	15.6	10.8	-	2.7	9.6
aug	-	-	21.4	1.9	18.0	12.5	17.1	9.2	-	1.7	11.0
sep	-	-	13.7	-0.8	21.2	15.2	-	10.6	-	1.1	12.7
oct	-	-	12.2	-1.3	27.7	15.9	-	8.5	-	-	10.5
nov	-	-	12.9	-2.3	-	14.6	-	7.2	-	-	17.9
dec	-	-	11.3	-1.4	-	15.3	-	8.7	-	-	15.2
1982 jan	-	-	-	-1.1	-	16.2	-	12.2	-	-	19.3
feb	-	-	-	-0.8	-	-	-	-	-	-	0.1
mar	-	-	-	-	-	-	-	-	-	-	15.9
apr	-	-	-	-	-	-	-	-	-	-	-
158 - SPAREINLAGEN			SAVINGS DEPOSITS						DEPOTS D'EPARGNE		
BEST.AM PERIODENENDE: SAISONBEREINIGT			END OF PERIOD: SEASONALLY ADJUSTED						FIN DE PERIODE: DESAISONNALISE		
1975 - 100											
1978	-	137.8	-	124.5	-	159.6	159.1	177.5	154.6	153.0	135.5
1979	-	148.0	-	127.7	-	181.5	174.8	207.2	163.6	171.4	147.9
1980	-	151.8	-	129.7	-	210.2	189.7	231.8	160.5	187.7	159.5
1981	-	-	-	129.1	-	-	-	254.3	161.0	-	-
% T4/TO											
1981 I	-	2.5	12.9	0.4	-	12.8	12.6	10.9	2.0	9.2	11.1
II	-	3.8	11.3	0.5	-	12.8	15.5	10.6	3.2	9.6	13.6
III	-	4.2	12.6	-1.2	-	11.8	-	9.6	2.1	10.3	-
IV	-	-	10.0	-0.9	-	-	-	9.2	0.6	-	-
1982 I	-	-	-	-	-	-	-	-	-	-	-
% T12/TO											
1981 feb	-	2.3	13.5	0.9	-	12.6	10.8	10.9	-0.8	9.2	10.1
mar	-	2.5	12.9	0.4	-	12.8	12.6	10.9	2.0	9.2	11.1
apr	-	3.3	13.8	0.8	-	12.8	13.2	10.6	3.3	9.1	11.9
mai	-	4.2	13.7	0.8	-	12.7	14.2	10.6	3.4	9.5	12.9
jun	-	3.8	11.3	0.5	-	12.8	15.5	10.6	3.2	9.6	13.6
jul	-	4.2	11.4	0.0	-	12.3	15.8	10.1	2.9	9.8	13.9
aug	-	4.0	12.9	-0.7	-	11.9	16.8	9.8	2.6	10.2	-
sep	-	4.2	12.6	-1.2	-	11.8	-	9.6	2.1	10.3	-
oct	-	4.6	11.9	-1.5	-	-	-	9.6	1.6	-	-
nov	-	4.1	11.0	-1.2	-	-	-	9.4	1.0	-	-
dec	-	-	10.0	-0.9	-	-	-	9.2	0.6	-	-
1982 jan	-	-	-	-0.5	-	-	-	7.5	-	-	-
feb	-	-	-	0.1	-	-	-	-	-	-	-
mar	-	-	-	-	-	-	-	-	-	-	-
apr	-	-	-	-	-	-	-	-	-	-	-
159 - AUSLANDGUTHABEN (OHNE GOLD)			TOTAL FOREIGN ASSETS (EXCL.GOLD)						AVOIRS SUR L'EXTERIEUR (OR EXCLU)		
BESTAENDE AM PERIODENENDE: BRUTTO			END OF PERIOD: GROSS						FIN DE PERIODE: BRUT		
MIO ECU											
1978	72 331.0	3 704.5	2 279.2	34 174.2	-	6 759.6	1 938.3	8 085.5	-	3 762.0	11 627.9
1979	87 924.8	4 432.3	2 103.8	35 863.3	-	12 280.6	1 534.2	12 643.6	-	5 349.4	13 717.6
1980	108 060.9	6 502.9	2 380.6	33 778.2	-	20 896.9	2 105.7	17 676.8	-	8 950.8	15 769.2
1981	-	4 606.4	1 923.5	35 345.9	-	20 616.9	2 443.3	18 534.6	-	-	14 098.3
1980 IV	-	-	-	-	-	-	-	-	-	-	-
1981 I	110 630.6	5 538.2	2 358.5	36 466.1	808.9	22 906.0	2 081.3	14 867.7	-	9 133.1	17 279.9
II	-	5 808.2	2 202.5	37 568.0	646.8	24 269.6	2 019.3	16 474.5	-	-	16 149.1
III	-	4 933.7	1 893.2	35 631.6	863.8	21 169.4	1 842.2	16 996.9	-	-	14 405.1
IV	-	4 606.4	1 923.5	35 345.9	688.2	20 616.9	2 443.3	18 534.6	-	-	14 098.3
1980 nov	-	-	-	-	-	-	-	-	-	-	-
dec	-	-	-	-	-	-	-	-	-	-	-
1981 jan	-	-	-	-	-	-	-	-	-	-	-
feb	111 495.1	6 707.8	2 434.3	33 819.2	847.1	22 549.6	2 262.3	17 271.5	-	9 157.2	17 293.3
mar	110 630.6	5 538.2	2 358.5	36 466.1	808.9	22 906.0	2 081.3	14 867.7	-	9 133.1	17 279.9
apr	111 152.1	6 243.4	2 125.8	36 140.5	783.4	22 761.4	1 934.6	15 335.1	-	8 905.8	17 705.7
mai	110 219.4	6 456.5	2 021.7	37 508.7	722.0	22 272.6	2 101.7	14 823.2	-	8 596.8	16 638.4
jun	-	5 808.2	2 202.5	37 568.0	646.8	24 269.6	2 019.3	16 474.5	-	-	16 149.1
jul	-	5 533.2	2 301.3	36 245.8	754.3	23 904.2	2 158.7	17 533.8	-	-	15 395.5
aug	-	5 152.5	2 001.2	34 699.1	864.8	22 509.4	2 123.2	18 082.1	-	-	14 789.9
sep	-	4 933.7	1 893.2	35 631.6	863.8	21 169.4	1 842.2	16 996.9	-	-	14 405.1
oct	-	4 849.9	1 826.0	32 969.1	865.3	20 366.3	2 112.9	17 346.9	-	-	13 981.0
nov	-	4 946.8	2 035.6	32 535.2	679.2	20 225.9	2 423.9	16 655.5	-	-	13 974.5
dec	-	4 606.4	1 923.5	35 345.9	688.2	20 616.9	2 443.3	18 534.6	-	-	14 098.3
1982 jan	-	4 187.2	2 131.0	33 754.7	597.8	18 859.1	2 372.7	18 205.0	-	-	14 089.3

	EUR9	BELGIQUE BELGIÉ	DANMARK	BR DEUTSCHLAND	ΕΛΛΑΔΑ	FRANCE	IRELAND	ITALIA	LUXEMBOURG	NEDERLAND	UNITED KINGDOM
160 - AKTIENKURSE											
INDEX OF SHARE QUOTATIONS											
1975 = 100											
1978	120.7	92.4	109.8	107.4	-	101.4	177.8	77.4	138.6	96.9	146.6
1979	133.0	99.7	104.9	104.8	-	127.6	190.2	94.8	195.1	95.7	165.4
1980	138.6	89.8	96.3	98.2	-	141.2	187.0	120.3	209.1	89.6	177.3
1981			161.2	100.4	-	-	194.1	182.6	184.1	94.7	200.1
1981 I	149.1	77.6	131.3	96.9	-	139.7	193.2	195.5	223.3	93.8	190.7
II	157.6	70.3	157.2	102.2	-	123.0	207.6	213.9	194.7	98.2	208.9
III			172.9	103.9	-	-	197.0	167.0	167.0	97.2	205.2
IV			183.3	98.4	-	-	178.4	154.0	151.3	89.6	195.5
1982 I			195.3	99.8	-	-	169.6		160.5		
1981 feb	149.7	78.1	129.7	96.2	-	139.1	193.5	200.1	226.4	95.1	192.0
mar	152.4	77.0	135.4	97.6	-	143.5	197.9	208.3	222.3	93.7	195.1
apr	159.9	75.6	145.0	101.5	-	140.9	203.9	216.9	206.9	96.2	209.3
mai	158.4	68.6	154.1	101.3	-	122.6	211.6	222.6	196.8	98.3	211.0
jun	154.4	66.8	172.3	103.9	-	105.6	207.3	202.3	180.6	100.1	206.2
jul	152.1	66.3	174.7	105.0	-	110.9	200.3	162.3	168.4	98.1	203.3
aug			177.5	105.6	-	-	194.4	176.4	165.7	100.9	213.2
sep			166.5	101.0	-	-	196.3	162.4	166.8	92.7	199.1
oct			180.9	98.5	-	-	176.8	149.4	155.8	88.6	185.2
nov			182.8	98.3	-	-	177.0	153.6	149.0	89.4	198.4
dec			186.2	98.4	-	-	181.5	158.8	149.2	90.7	202.9
1982 jan			193.8	97.8	-	-	177.9	154.7	153.5		
feb			198.6	100.0	-	-	170.0	161.8	161.7		
mar			193.4	101.7	-	-	161.0		166.4		
apr				102.7	-	-	152.5		174.2		
161 - ANLEIHEN DES OEFFENTLICHEN SEKTORS											
YIELD ON FIXED INTEREST											
GOVERNMENT SECURITIES											
%											
1978	10.9	8.5	16.7	5.7	-	10.6	12.8	14.2	6.6	7.7	12.5
1979	11.6	9.7	15.9	7.4	-	10.0	15.1	14.3	6.8	8.8	13.0
1980	13.5	12.2	18.9	8.5	-	13.8	16.4	16.4	7.4	10.2	13.8
1981	15.5	13.8	19.2	10.4	-	16.3	17.3	19.8	8.7	11.6	14.7
1981 I	14.4	13.6	18.3	9.8	-	14.9	16.1	17.8	7.9	11.0	13.8
II	15.2	13.8	19.1	10.6	-	16.5	16.9	18.7	8.6	11.5	14.2
III	16.0	14.0	20.2	11.1	-	17.1	17.7	20.2	9.1	12.0	15.3
IV	16.4	13.9	19.1	10.0	-	16.7	18.2	22.3	9.2	11.8	15.7
1982 I			20.4	9.7	-	16.4		20.8	9.7		14.7
1981 feb	14.5	13.4	18.6	9.9	-	15.0	16.0	17.8	7.9	11.1	13.9
mar	14.6	13.6	18.4	10.3	-	15.0	16.1	18.4	8.0	11.4	13.7
apr	14.7	13.5	18.7	10.2	-	15.0	16.6	18.9	8.3	11.3	13.6
mai	15.3	13.8	19.2	10.8	-	17.3	17.0	18.6	8.7	11.9	14.3
jun	15.4	14.2	19.4	10.9	-	17.3	17.2	18.5	8.7	11.4	14.6
jul	15.7	14.0	20.1	11.0	-	17.1	17.3	19.1	8.9	11.6	15.1
aug	16.0	14.1	20.2	11.2	-	17.0	17.6	20.3	9.0	12.1	15.1
sep	16.4	14.0	20.3	11.1	-	17.1	18.2	21.2	9.2	12.3	15.6
oct	16.4	13.8	19.1	10.4	-	16.9	18.2	21.7	9.2	12.2	15.9
nov	16.4	13.9	18.8	10.0	-	16.7	18.2	22.3	9.2	11.9	15.4
dec	16.5	14.0	19.3	9.7	-	16.4	18.3	22.9	9.2	11.4	15.6
1982 jan		14.2	19.8	9.9	-	16.4	19.1	22.1	9.3		15.6
feb			20.6	9.8	-	16.3	19.2	20.6	9.9		14.7
mar			20.8	9.5	-	16.3		19.8	10.0		13.7
apr					-				10.2		
162 - ANLEIHEN DES PRIVATEN SEKTORS											
YIELD ON FIXED INTEREST											
PRIVATE SECTOR SECURITIES											
%											
1978	10.8	9.5	17.0	6.6	-	11.3	-	13.5	8.0	7.7	12.7
1979	11.2	10.4	16.9	7.7	-	10.3	-	14.5	8.6	8.9	13.2
1980	12.8	2.0	20.2	8.9	-	14.2	-	16.6	10.3	10.5	14.1
1981	14.9	0.0	19.2	11.1	-	16.9	-	21.5	12.8	11.9	15.4
1981 I	13.5	0.0	19.0	10.1	-	15.1	-	18.4	11.1	10.8	14.2
II	15.2	0.0	19.4	11.4	-	17.1	-	22.1	12.7	11.9	14.9
III	15.9	0.0	20.0	11.8	-	17.8	-	23.6	13.6	12.5	16.1
IV	15.1	0.0	18.5	11.0	-	17.5	-	22.0	13.6	12.2	16.5
1982 I	14.6	0.0	17.7	10.2	-	17.1	-	21.7	12.6	11.0	15.7
1981 feb	13.4	0.0	18.9	10.0	-	15.3	-	18.0	11.0	10.8	14.2
mar	14.1	0.0	19.3	10.9	-	15.3	-	19.7	11.9	11.2	14.2
apr	14.5	0.0	19.4	10.9	-	15.4	-	21.8	12.8	11.5	14.4
mai	15.4	0.0	19.7	11.4	-	18.0	-	21.9	12.6	12.3	14.9
jun	15.6	0.0	19.2	11.9	-	18.0	-	22.5	12.7	12.1	15.3
jul	15.8	0.0	20.0	11.7	-	17.8	-	23.4	13.3	11.9	15.9
aug	15.9	0.0	20.2	11.8	-	17.8	-	23.7	13.8	12.6	16.0
sep	16.0	0.0	19.7	11.9	-	17.9	-	23.6	13.8	13.0	16.5
oct	15.4	0.0	19.0	11.4	-	17.6	-	22.0	13.9	12.6	16.9
nov	15.2	0.0	18.8	11.0	-	17.8	-	22.1	13.8	12.3	16.4
dec	14.8	0.0	17.8	10.5	-	17.3	-	21.9	13.1	11.7	16.2
1982 jan	14.7	0.0	17.4	10.4	-	17.2	-	21.8	13.1	11.4	16.4
feb	14.6	0.0	17.6	10.2	-	17.1	-	21.9	13.1	11.2	15.8
mar	14.4	0.0	18.2	9.9	-	17.0	-	21.5	11.5	10.5	14.8
apr					-		-	21.4	11.2		

ZAHLUNGSBILANZ

BALANCE OF PAYMENTS

BALANCE DES PAIEMENTS

	EUR10	EUR9	UEBL/BLEU	DANMARK	BR DEUTSCHLAND	ΕΛΛΑΔΑ	FRANCE	IRELAND	ITALIA	NEDERLAND	UNITED KINGDOM	
163 - WARENHANDEL (FOB)						MERCHANDISE (FOB)						MARCHANDISES (FOB)
EINNAHMEN						CREDIT						CREDITS
	MIO ECU											
1978	+348 125,5	+345 772,1	+31 946,2	+9 250,7	+108 494,6	+2 353,4	+59 220,7	+4 400,7	+43 553,3	+35 648,8	+53 257,2	
1979	+421 376,4	+418 507,7	+37 477,7	+10 751,7	+125 765,6	+2 868,7	+81 213,1	+5 098,6	+52 066,9	+42 754,7	+63 379,5	
1980	+480 445,7	+477 506,1	+43 051,4	+12 089,6	+139 145,8	+2 939,7	+93 522,1	+5 991,2	+55 352,1	+48 668,1	+79 685,8	
1981			+46 894,7	+14 529,4	+158 667,4		+105 125,2			+56 805,8		
1978 III	+85 097,2	+84 531,2	+7 499,0	+2 155,5	+26 799,1	+566,0	+16 081,7	-	+10 740,6	+8 349,6	+12 905,9	
IV	+95 851,5	+95 181,3	+8 647,3	+2 523,3	+30 826,1	+670,3	+18 249,7	-	+11 755,4	+9 410,2	+13 769,3	
1979 I	+96 206,9	+95 507,6	+9 074,7	+2 545,4	+30 009,1	+699,4	+19 038,3	-	+12 108,1	+10 062,4	+12 669,7	
II	+105 330,0	+104 618,4	+9 520,1	+2 665,7	+31 150,5	+711,6	+20 400,7	-	+13 047,9	+10 857,9	+16 975,8	
III	+100 488,5	+99 832,0	+8 896,9	+2 514,0	+30 341,1	+656,5	+19 011,6	-	+12 601,9	+10 098,1	+16 368,4	
IV	+114 287,3	+113 486,6	+9 983,2	+2 905,4	+34 298,5	+800,7	+22 768,7	-	+14 293,5	+11 732,0	+17 505,4	
1980 I	+120 391,4	+119 759,3	+11 558,9	+3 043,2	+35 893,6	+632,1	+23 236,3	-	+13 932,1	+12 809,7	+19 285,6	
II	+119 233,4	+118 408,9	+10 835,9	+2 906,8	+34 795,4	+824,5	+24 286,5	-	+14 016,0	+11 875,7	+19 692,7	
III	+110 915,4	+110 172,1	+9 781,2	+2 779,5	+32 829,0	+743,4	+21 235,9	-	+12 952,8	+11 346,5	+19 247,3	
IV	+123 896,0	+123 153,9	+10 872,5	+3 189,4	+35 630,2	+742,1	+24 751,8	-	+14 454,9	+12 664,3	+21 590,9	
1981 I			+11 359,7	+3 459,3	+35 663,7	+946,6	+26 001,6	-	+14 580,7	+13 349,4		
II			+12 261,2	+3 628,9	+38 330,0	+1 245,6	+28 965,5	-	+17 196,0	+14 010,4		
III			+11 466,1	+3 493,1	+39 366,1	+1 021,4	+25 762,2	-	+17 184,0	+13 736,3		
IV			+11 802,0	+3 882,9	+45 531,9		+24 425,2	-		+15 761,7		
164 - WARENHANDEL (FOB)						MERCHANDISE (FOB)						MARCHANDISES (FOB)
AUSGABEN						DEBIT						DEBITS
	MIO ECU											
1978	+334 307,4	+329 208,2	+32 947,2	+11 094,9	+88 432,9	+5 099,3	+58 009,9	+5 507,4	+41 276,0	+36 804,6	+55 135,5	
1979	+429 569,9	+423 042,2	+39 618,9	+12 987,7	+116 552,9	+6 527,7	+81 942,4	+7 110,6	+52 761,8	+43 787,5	+68 280,6	
1980	+505 948,6	+499 017,8	+46 293,0	+13 535,2	+135 582,8	+6 930,8	+101 995,9	+7 899,4	+66 969,1	+49 529,6	+77 212,9	
1981			+50 624,0	+15 308,2	+147 016,6		+113 087,5			+53 044,9		
1978 III	+82 436,9	+81 096,4	+8 036,9	+2 611,0	+22 771,0	+1 340,5	+15 647,3	-	+9 809,7	+8 698,8	+13 521,9	
IV	+91 852,6	+90 606,3	+8 818,6	+3 065,4	+25 793,1	+1 246,4	+18 024,2	-	+11 210,4	+9 817,5	+13 877,2	
1979 I	+95 871,6	+94 358,4	+9 296,7	+3 062,4	+26 455,5	+1 513,2	+18 951,6	-	+11 587,8	+9 976,8	+15 027,7	
II	+104 639,8	+102 998,2	+9 780,3	+3 204,0	+28 584,8	+1 641,6	+19 931,7	-	+12 902,6	+10 831,7	+17 763,2	
III	+103 954,2	+102 325,2	+9 665,7	+3 204,1	+28 876,8	+1 629,0	+19 640,6	-	+13 049,6	+10 722,9	+17 165,6	
IV	+118 167,4	+116 425,1	+10 868,4	+3 625,3	+32 674,8	+1 742,3	+23 418,5	-	+15 193,3	+12 243,4	+18 401,6	
1980 I	+128 005,4	+126 491,1	+12 118,8	+3 768,1	+34 438,3	+1 514,4	+25 591,0	-	+17 595,2	+12 714,9	+20 264,9	
II	+125 460,2	+123 593,3	+11 631,3	+3 341,9	+34 208,2	+1 866,9	+25 576,4	-	+16 451,5	+12 288,7	+20 095,4	
III	+116 451,6	+114 813,8	+10 671,6	+3 066,2	+32 264,0	+1 637,8	+23 757,9	-	+15 455,2	+11 775,8	+17 823,1	
IV	+128 064,0	+126 137,9	+11 866,2	+3 365,6	+34 670,8	+1 926,2	+27 056,5	-	+17 487,4	+12 746,2	+18 945,4	
1981 I	+132 420,6	+130 493,4	+12 155,1	+3 660,1	+35 581,2	+1 927,2	+28 529,7	-	+18 814,7	+12 409,5	+19 343,2	
II			+13 246,2	+3 761,2	+35 832,6	+2 511,9	+29 575,8	-	+19 762,3	+13 457,7		
III			+12 262,3	+3 641,6	+36 639,8	+2 317,7	+27 966,0	-	+18 382,4	+13 312,8		
IV			+12 955,5	+4 231,3	+39 025,3		+27 039,0	-		+13 879,4		
165 - DIENSTLEISTUNGEN						SERVICES						SERVICES
EINNAHMEN						CREDIT						CREDITS
	MIO ECU											
1978	+127 904,4	+125 622,9	+13 122,5	+4 174,7	+27 879,1	+2 281,6	+25 057,0	+1 079,5	+13 726,9	+14 222,9	+26 360,5	
1979	+154 208,0	+151 469,2	+16 491,9	+4 765,5	+31 543,7	+2 738,9	+29 685,0	+1 323,7	+17 298,5	+16 293,5	+34 067,6	
1980	+186 457,3	+183 385,5	+23 030,7	+5 301,3	+36 152,7	+3 071,8	+38 371,1	+915,7	+20 220,4	+20 302,0	+39 091,9	
1981			+32 878,4	+6 347,1	+43 647,3					+25 226,1	+46 878,5	
1978 III	+34 887,8	+34 118,3	+3 227,6	+1 163,7	+7 540,4	+769,5	+6 852,8	-	+4 402,8	+3 495,3	+7 435,7	
IV	+33 510,0	+32 951,6	+3 577,8	+1 080,7	+7 561,7	+558,4	+6 454,1	-	+3 516,1	+4 013,2	+6 748,0	
1979 I	+32 560,6	+32 107,9	+3 639,5	+1 021,3	+7 141,1	+452,7	+6 545,1	-	+3 391,9	+3 228,0	+7 140,9	
II	+37 204,7	+36 565,2	+4 037,5	+1 187,1	+7 160,2	+639,5	+7 450,9	-	+4 384,6	+4 227,3	+8 117,6	
III	+42 411,0	+41 534,2	+4 064,1	+1 296,2	+8 622,3	+876,8	+7 955,0	-	+5 364,0	+4 294,9	+9 937,7	
IV	+40 834,3	+40 076,3	+4 744,2	+1 319,3	+8 627,3	+758,0	+7 722,7	-	+4 163,9	+4 529,1	+8 969,8	
1980 I	+41 101,2	+40 625,7	+5 254,0	+1 193,4	+8 244,3	+475,5	+8 492,3	-	+4 173,7	+4 503,7	+8 764,1	
II	+46 564,5	+45 807,5	+5 763,6	+1 341,1	+8 938,8	+757,0	+9 651,9	-	+5 265,1	+5 008,8	+9 838,1	
III	+49 626,5	+48 620,4	+5 893,5	+1 458,2	+9 854,8	+1 006,2	+9 815,5	-	+5 777,9	+5 688,9	+10 131,6	
IV	+48 459,6	+47 624,4	+6 115,8	+1 369,1	+9 105,6	+835,3	+10 401,0	-	+4 981,5	+5 208,2	+10 443,2	
1981 I	+50 016,4	+49 360,2	+6 990,8	+1 325,7	+9 780,2	+656,2	+10 632,4	-	+4 604,5	+5 281,9	+10 744,8	
II	+57 573,7	+56 606,0	+8 159,7	+1 595,6	+9 867,9	+967,6	+13 321,9	-	+5 678,3	+6 377,1	+11 605,7	
III	+64 289,7	+62 837,5	+8 768,2	+1 801,5	+11 726,3	+1 452,2	+14 179,8	-	+7 000,5	+6 811,0	+12 550,3	
IV			+8 972,0	+1 626,0	+12 337,3			-		+6 775,0	+11 951,0	
166 - DIENSTLEISTUNGEN						SERVICES						SERVICES
AUSGABEN						DEBIT						DEBITS
	MIO ECU											
1978	+117 946,3	+116 891,0	+12 373,6	+3 935,3	+34 247,9	+1 055,3	+20 751,7	+985,7	+10 831,2	+13 451,3	+20 314,5	
1979	+140 976,4	+139 673,7	+16 292,7	+4 836,2	+36 500,1	+1 302,7	+24 695,3	+1 221,5	+12 935,8	+16 120,4	+27 071,8	
1980	+174 694,8	+173 246,9	+23 057,8	+5 637,3	+41 682,8	+1 447,9	+32 259,8	+821,0	+16 400,1	+20 478,8	+32 909,6	
1981			+33 043,0	+7 047,0	+51 404,6					+24 732,0	+38 064,7	
1978 III	+32 312,2	+32 030,8	+3 165,9	+1 003,1	+9 764,6	+281,4	+5 854,5	-	+2 902,9	+3 860,6	+5 479,2	
IV	+28 444,5	+28 178,8	+2 993,3	+1 042,1	+7 715,1	+265,7	+5 249,6	-	+2 784,9	+3 247,6	+5 146,3	
1979 I	+29 573,9	+29 295,5	+3 473,0	+1 054,2	+7 633,6	+278,4	+5 524,3	-	+3 031,7	+3 364,1	+5 214,7	
II	+34 256,2	+33 933,5	+3 955,8	+1 143,0	+8 758,7	+322,8	+5 906,4	-	+3 284,7	+3 976,5	+6 908,4	
III	+39 521,2	+39 182,1	+4 214,9	+1 263,2	+11 442,0	+339,1	+6 748,2	-	+3 273,4	+4 612,4	+7 628,1	
IV	+36 355,0	+35 994,2	+4 639,8	+1 290,4	+8 649,4	+360,9	+6 506,5	-	+3 345,9	+4 153,1	+7 409,1	
1980 I	+39 504,5	+39 225,3	+5 214,6	+1 307,5	+9 529,6	+279,2	+7 383,6	-	+3 840,8	+4 598,9	+7 350,3	
II	+42 956,0	+42 550,6	+5 855,3	+1 307,3	+9 687,4	+405,4	+7 761,5	-	+4 154,8	+5 076,9	+8 707,4	
III	+47 916,2	+47 571,9	+5 930,6	+1 489,6	+13 104,4	+344,3	+8 414,7	-	+4 082,6	+5 976,6	+8 573,5	
IV	+43 535,3	+43 112,1	+6 054,9	+1 476,0	+9 362,5	+423,2	+8 691,8	-	+4 313,6	+4 897,8	+8 315,4	
1981 I	+48 148,4	+47 662,6	+6 849,0	+1 524,7	+11 110,6	+485,9	+9 745,1	-	+5 125,5	+5 172,0	+8 135,8	
II	+54 887,6	+54 349,5	+8 294,9	+1 684,0	+11 851,0	+538,1	+11 530,8	-	+5 395,7	+6 048,3	+9 544,9	
III	+63 904,4	+63 210,3	+8 972,7	+1 908,7	+16 145,8	+694,1	+13 156,1	-	+5 508,5	+7 006,4	+10 512,0	
IV			+8 940,3	+1 931,9	+12 322,1			-		+6 521,5	+9 822,9	

ZAHLUNGSBILANZ

BALANCE OF PAYMENTS

BALANCE DES PAIEMENTS

	EUR10	EUR9	UEBL/BLEU	DANMARK	BR DEUTSCHLAND	ΕΛΛΑΔΑ	FRANCE	IRELAND	ITALIA	NEDERLAND	UNITED KINGDOM
167 - UNENTGELTICHE LEISTUNGEN			UNREQUITED TRANSFERS						TRANSFERTS UNILATERAUX		
EINNAHMEN			CREDIT						CREDITS		
MIO ECU											
1978	+17 064.4	+16 291.0	+1 238.1	+936.7	+4 515.1	+773.4	+3 181.1	+816.3	+1 940.4	+1 904.1	+1 759.3
1979	+19 636.6	+18 783.7	+1 401.7	+882.2	+4 537.5	+852.9	+4 035.5	+977.9	+2 641.5	+2 280.8	+2 026.6
1980	+21 003.3	+20 219.7	+1 177.4	+716.1	+4 626.4	+783.6	+4 442.5	+778.1	+3 415.6	+2 137.8	+2 925.7
1981			+1 247.1	+677.2	+4 599.6					+1 870.6	+4 588.6
1978 III	+3 859.2	+3 614.9	+308.4	+198.1	+1 064.3	+244.3	+692.9	-	+461.2	+438.2	+451.8
IV	+5 153.0	+4 971.3	+370.4	+264.6	+1 596.7	+181.7	+1 121.8	-	+483.8	+612.4	+521.6
1979 I	+4 490.3	+4 314.6	+330.4	+206.3	+1 143.0	+175.8	+978.2	-	+659.6	+556.4	+440.6
II	+4 720.9	+4 525.8	+453.6	+247.5	+915.7	+195.2	+928.1	-	+913.6	+573.6	+493.7
III	+4 739.1	+4 479.2	+284.3	+217.2	+1 180.3	+259.9	+1 019.8	-	+635.6	+616.5	+525.6
IV	+4 733.7	+4 513.0	+333.2	+228.3	+1 301.1	+220.6	+1 109.2	-	+438.0	+533.8	+569.3
1980 I	+5 211.1	+5 077.1	+305.9	+186.5	+1 390.9	+133.9	+1 083.9	-	+937.0	+500.4	+672.6
II	+4 690.0	+4 501.6	+265.1	+180.6	+1 006.2	+188.3	+1 038.7	-	+862.0	+554.1	+595.0
III	+5 114.7	+4 866.0	+284.4	+199.0	+1 242.1	+248.7	+1 094.0	-	+805.1	+578.7	+662.7
IV	+5 240.4	+5 027.3	+321.5	+152.7	+991.1	+213.1	+1 224.6	-	+815.0	+504.7	+1 017.6
1981 I	+6 444.9	+6 268.9	+266.8	+148.8	+1 593.9	+176.0	+1 060.1	-	+878.3	+510.0	+1 811.1
II	+4 886.4	+4 647.8	+313.8	+170.5	+999.4	+238.5	+1 221.5	-	+989.1	+336.2	+617.3
III	+5 449.2	+5 087.1	+394.5	+174.6	+1 039.0	+362.1	+1 233.3	-	+921.2	+492.1	+832.4
IV			+272.5	+183.4	+952.1			-		+535.3	+1 334.6
168 - UNENTGELTICHE LEISTUNGEN			UNREQUITED TRANSFERS						TRANSFERTS UNILATERAUX		
AUSGABEN			DEBIT						DEBITS		
MIO ECU											
1978	+28 884.6	+28 881.9	+1 747.3	+504.3	+11 327.5	+2.7	+5 761.7	+120.4	+2 242.1	+2 674.9	+4 503.6
1979	+33 579.8	+33 577.2	+1 994.3	+699.8	+12 833.8	+2.6	+7 156.9	+138.6	+2 310.6	+2 873.8	+5 569.4
1980	+36 597.9	+36 595.1	+2 140.5	+700.7	+14 168.8	+2.9	+7 437.3	+0.0	+2 654.6	+3 021.8	+6 471.3
1981			+2 344.1	+812.9	+15 279.1					+3 212.1	+7 989.4
1978 III	+7 115.0	+7 114.5	+407.1	+106.8	+2 703.8	+0.5	+1 617.2	-	+557.8	+599.7	+1 122.1
IV	+7 469.3	+7 468.7	+471.2	+179.5	+2 874.8	+0.5	+1 476.2	-	+628.8	+765.6	+1 072.7
1979 I	+8 252.6	+8 251.9	+466.6	+164.0	+3 044.0	+0.7	+1 913.0	-	+553.3	+702.8	+1 408.2
II	+8 062.7	+8 061.9	+500.7	+151.0	+3 103.2	+0.8	+1 771.3	-	+542.7	+765.1	+1 228.0
III	+8 312.6	+8 311.8	+509.2	+180.1	+3 191.3	+0.7	+1 691.8	-	+611.9	+684.2	+1 443.3
IV	+8 784.1	+8 783.4	+517.2	+171.7	+3 498.6	+0.7	+1 783.1	-	+602.4	+721.8	+1 488.6
1980 I	+9 647.5	+9 646.8	+599.4	+198.1	+3 618.6	+0.7	+1 991.2	-	+722.6	+814.0	+1 703.0
II	+8 841.6	+8 840.9	+530.3	+176.7	+3 561.4	+0.7	+1 717.7	-	+602.5	+674.6	+1 577.8
III	+9 098.1	+9 097.4	+492.2	+158.7	+3 573.1	+0.7	+1 791.5	-	+709.5	+755.9	+1 616.6
IV	+9 014.3	+9 013.5	+518.8	+173.7	+3 418.3	+0.7	+1 936.3	-	+621.7	+777.3	+1 567.4
1981 I	+10 394.1	+10 393.3	+564.7	+234.8	+3 902.6	+0.8	+1 816.9	-	+809.8	+766.4	+2 298.0
II	+9 835.5	+9 834.6	+598.7	+216.3	+3 619.5	+0.9	+2 044.2	-	+739.2	+783.5	+1 833.3
III	+11 241.8	+11 240.9	+594.1	+171.4	+4 131.5	+1.0	+2 419.5	-	+952.3	+869.8	+2 102.4
IV			+586.5	+189.8	+3 616.6			-		+791.8	+1 775.4
169 - BILANZ DER LAUFENDEN POSTEN			CURRENT ACCOUNT						BALANCE COURANTE		
EINNAHMEN			CREDIT						CREDITS		
MIO ECU											
1978	+493 094.6	+487 686.2	+733.9	+14 362.1	+140 888.8	+5 408.4	+87 458.8	+6 296.5	+59 220.5	+51 775.8	-2 181.0
1979	+595 221.3	+588 760.9	-134.4	+16 399.4	+161 846.8	+6 460.5	+114 933.7	+7 400.2	+72 006.8	+61 329.0	-1 500.6
1980	+687 906.6	+681 111.6	+1 002.5	+18 107.0	+179 925.0	+6 795.1	+136 335.7	+7 684.9	+78 988.1	+71 107.9	-793.7
1981			+1 392.4	+21 553.7	+206 914.4					+83 902.4	-4 917.6
1978 III	+123 844.1	+122 264.3	+11 035.0	+3 517.2	+35 403.8	+1 579.9	+23 627.4	-	+15 604.6	+12 283.0	+20 793.4
IV	+134 514.3	+133 104.0	+12 595.5	+3 868.6	+39 984.6	+1 410.4	+25 825.6	-	+15 755.3	+14 035.8	+21 038.9
1979 I	+133 257.8	+131 930.0	+13 044.6	+3 772.9	+38 293.2	+1 327.8	+26 561.7	-	+16 159.7	+13 846.8	+20 251.3
II	+147 255.6	+145 709.4	+14 011.2	+4 100.2	+39 226.4	+1 546.3	+28 779.7	-	+18 346.1	+15 658.8	+25 587.1
III	+147 638.5	+145 845.4	+13 245.3	+4 027.4	+40 143.6	+1 793.2	+27 986.5	-	+18 601.5	+15 009.5	+26 831.7
IV	+159 855.1	+158 075.8	+15 060.6	+4 453.0	+44 226.9	+1 779.4	+31 600.6	-	+18 895.4	+16 794.9	+27 044.6
1980 I	+166 703.7	+165 462.1	+17 118.8	+4 423.2	+45 528.9	+1 241.6	+32 812.6	-	+19 042.8	+17 813.8	+28 722.3
II	+170 487.8	+168 718.0	+16 864.7	+4 428.5	+44 740.4	+1 769.9	+34 977.2	-	+20 143.0	+17 438.6	+30 125.8
III	+165 656.7	+163 658.4	+15 959.1	+4 436.8	+43 925.9	+1 998.3	+32 145.4	-	+19 535.9	+17 614.0	+30 041.6
IV	+177 596.1	+175 805.6	+17 309.7	+4 711.2	+45 726.8	+1 790.5	+36 377.5	-	+20 251.4	+18 377.3	+33 051.8
1981 I			+18 617.2	+4 933.7	+47 037.9	+1 778.8	+37 694.2	-	+20 063.4	+19 141.2	
II			+20 734.7	+5 395.0	+49 197.4	+2 451.8	+43 508.9	-	+23 863.3	+20 723.6	
III			+20 628.8	+5 469.1	+52 131.4	+2 835.6	+41 175.3	-	+25 105.7	+21 039.4	
IV			+21 046.6	+5 692.3	+58 821.3			-		+23 072.0	
170 - BILANZ DER LAUFENDEN POSTEN			CURRENT ACCOUNT						BALANCE COURANTE		
AUSGABEN			DEBIT						DEBITS		
MIO ECU											
1978	+481 138.4	+474 981.2	+47 068.1	+15 534.5	+134 008.4	+6 157.2	+84 523.2	+6 613.5	+54 349.3	+52 930.8	+79 953.6
1979	+604 126.3	+596 293.3	+57 905.9	+18 523.8	+165 886.8	+7 833.1	+113 794.6	+8 470.7	+68 008.1	+62 781.7	+100 921.8
1980	+717 241.5	+708 859.9	+71 491.3	+19 873.2	+191 434.3	+8 381.7	+141 692.9	+8 720.5	+86 023.8	+73 030.2	+116 593.9
1981			+86 011.1	+23 168.0	+213 700.3					+80 989.0	
1978 III	+121 864.1	+120 241.8	+11 609.9	+3 721.0	+35 239.4	+1 622.4	+23 119.0	-	+13 270.5	+13 159.0	+20 123.2
IV	+127 766.4	+126 253.8	+12 283.1	+4 287.0	+36 383.0	+1 512.6	+24 749.9	-	+14 624.1	+13 830.7	+20 096.2
1979 I	+133 698.2	+131 905.9	+13 236.3	+4 280.7	+37 133.1	+1 792.3	+26 389.0	-	+15 172.7	+14 043.7	+21 650.6
II	+146 958.5	+144 993.4	+14 236.7	+4 498.0	+40 446.7	+1 965.1	+27 609.4	-	+16 729.9	+15 573.4	+25 899.6
III	+151 787.9	+149 819.1	+14 389.8	+4 647.3	+43 510.1	+1 968.8	+28 080.6	-	+16 934.9	+16 019.5	+26 237.1
IV	+163 306.5	+161 202.6	+16 025.3	+5 087.4	+44 822.9	+2 103.9	+31 708.0	-	+19 141.6	+17 118.3	+27 299.3
1980 I	+177 157.4	+175 363.1	+17 932.8	+5 273.7	+47 586.5	+1 794.3	+34 965.7	-	+22 158.7	+18 127.7	+29 318.2
II	+177 257.8	+174 984.8	+18 016.9	+4 826.0	+47 456.9	+2 273.1	+35 055.6	-	+21 208.8	+18 040.1	+30 380.6
III	+173 465.8	+171 483.0	+17 094.3	+4 714.5	+48 941.4	+1 982.8	+33 964.2	-	+20 247.3	+18 508.3	+28 013.3
IV	+180 613.5	+178 263.4	+18 439.8	+5 015.3	+47 451.7	+2 350.1	+37 684.6	-	+22 422.7	+18 421.3	+28 828.2
1981 I	+190 963.1	+188 549.3	+19 568.9	+5 419.6	+50 594.3	+2 413.9	+40 091.7	-	+24 750.0	+18 347.8	+29 777.1
II			+22 139.7	+5 661.5	+51 303.1	+3 050.9	+43 150.7	-	+25 897.2	+20 289.5	
III			+21 829.2	+5 721.8	+56 917.0	+3 012.8	+43 541.7	-	+24 843.2	+21 189.0	
IV			+22 482.3	+6 353.0	+54 964.1			-		+21 192.7	

ZAHLUNGSBILANZ

BALANCE OF PAYMENTS

BALANCE DES PAIEMENTS

	EUR10	EUR9	UEBL/BLEU	DANMARK	BR DEUTSCHLAND	ΕΛΛΑΔΑ	FRANCE	IRELAND	ITALIA	NEDERLAND	UNITED KINGDOM	
171 - HANDELSBILANZ (FOB/FOB)						TRADE BALANCE (FOB/FOB)						BALANCE COMMERCIALE (FOB/FOB)
SALDO						NET						SOLDE
	MIO ECU											
1978	+13 818.1	+16 564.0	-1 001.0	-1 844.2	+20 061.6	-2 745.9	+1 210.8	-1 106.7	+2 277.3	-1 155.7	-1 878.3	
1979	-8 193.5	-4 534.5	-2 141.2	-2 236.1	+9 212.8	-3 659.0	-729.2	-2 012.0	-694.9	-1 032.9	-4 901.1	
1980	-25 502.8	-21 511.6	-3 241.5	-1 445.6	+3 563.1	-3 991.2	-8 473.7	-1 908.3	-11 616.9	-861.5	+2 472.9	
1981			-3 729.3	-778.8	+11 650.8		-7 962.4			+3 760.9		
1978 III	+2 660.2	+3 434.7	-537.9	-455.6	+4 028.1	-774.5	+434.4	-	+930.9	-349.2	-616.0	
IV	+3 998.8	+4 574.9	-171.3	-542.1	+5 033.0	-576.1	+225.5	-	+545.0	-407.3	-107.9	
1979 I	+335.3	+1 149.2	-222.0	-517.1	+3 553.6	-813.8	+86.7	-	+520.3	+85.5	-2 358.0	
II	+690.3	+1 620.3	-260.3	-538.3	+2 565.7	-930.0	+469.0	-	+145.3	+26.2	-787.4	
III	-3 465.7	-2 493.1	-768.8	-690.0	+1 464.3	-972.5	-629.0	-	-447.7	-624.8	-797.2	
IV	-3 880.3	-2 938.7	-885.2	-719.9	+1 623.7	-941.6	-649.8	-	-899.8	-511.3	-896.2	
1980 I	-7 614.0	-6 731.7	-559.9	-724.9	+1 455.4	-882.3	-2 354.6	-	-3 663.1	+94.8	-979.3	
II	-6 226.8	-5 184.4	-795.4	-435.1	+587.2	-1 042.4	-1 289.9	-	-2 435.5	-412.9	-402.7	
III	-5 536.0	-4 641.6	-890.3	-286.7	+565.0	-894.4	-2 522.1	-	-2 502.4	-429.4	+1 424.2	
IV	-4 168.1	-2 984.0	-993.7	-176.2	+959.4	-1 184.0	-2 304.6	-	-3 032.5	-81.8	+2 645.6	
1981 I			-795.4	-200.9	+82.5	-980.6	-2 528.1	-	-4 234.0	+939.9		
II			-985.0	-132.3	+2 497.4	-1 266.3	-610.2	-	+566.3	+552.7		
III			-796.2	-148.5	+2 726.3	-1 296.3	-2 203.9	-	-1 198.5	+423.6		
IV			-1 153.4	-348.4	+6 506.6		-2 613.8	-		+1 882.2		
172 - BILANZ DER LAUFENDEN POSTEN - SALDO						CURRENT ACCOUNT NET						BALANCE COURANTE SOLDE
	MIO ECU											
1978	-	+12 705.0	-781.3	-1 172.5	+6 880.5	-748.8	+2 935.6	-316.9	+4 871.2	-1 155.0	+1 423.4	
1979	-	-7 532.5	-2 534.6	-2 124.4	-4 040.0	-1 372.6	+1 139.0	-1 070.5	+3 998.7	-1 452.7	-1 448.0	
1980	-	-27 748.4	-4 231.7	-1 766.2	-11 509.4	-1 586.6	-5 357.2	-1 035.5	-7 035.6	-1 922.3	+5 109.5	
1981	-		-4 991.0	-1 614.4	-6 785.9		-6 810.0			+2 913.4		
1978 III	+1 980.0	+2 022.5	-574.9	-203.7	+1 644.4	-42.5	+508.4	-	+2 334.1	-876.0	+670.2	
IV	+6 748.0	+6 850.3	+312.4	-418.4	+3 601.6	-102.2	+1 075.6	-	+1 131.2	+205.1	+942.7	
1979 I	-440.4	+24.1	-191.7	-507.8	+1 160.1	-464.5	+172.7	-	+987.0	-196.9	-1 399.3	
II	+297.0	+715.9	-225.6	-397.8	+1 220.3	-418.8	+1 170.3	-	+1 616.2	+85.4	-312.5	
III	-4 149.3	-3 973.7	-1 144.6	-619.9	-3 368.4	-175.6	-94.1	-	+1 666.6	-1 010.0	+594.7	
IV	-3 451.5	-3 126.9	-964.7	-634.4	-596.0	-324.6	-107.5	-	-246.2	-323.3	-254.7	
1980 I	-10 453.8	-9 901.0	-814.0	-850.5	-2 057.6	-552.8	-2 153.1	-	-3 115.9	-314.0	-595.9	
II	-6 789.9	-6 266.7	-1 152.2	-397.5	-2 716.5	-603.2	-78.4	-	-1 065.8	-601.5	-254.7	
III	-7 809.1	-7 824.5	-1 135.2	-277.7	-5 015.5	+15.5	-1 818.8	-	-711.4	-894.3	+2 028.3	
IV	-3 017.5	-2 457.9	-1 130.1	-304.1	-1 724.8	-559.6	-1 307.1	-	-2 171.3	-44.0	+4 223.5	
1981 I			-951.7	-485.8	-3 558.5	-835.1	-2 397.6	-	-4 688.6	+793.4		
II			-1 405.0	-266.5	-2 105.8	-599.1	+358.2	-	-2 033.8	+434.2		
III			-1 200.4	-252.6	+4 785.6	-177.2	-2 366.4	-	+262.5	-149.6		
IV			-1 435.7	-660.7	+3 857.2		-2 400.9	-		+1 879.2		
173 - DIREKTINVESTITIONEN SALDO						DIRECT INVESTMENT NET						INVESTISSEMENTS DIRECTS SOLDE
	MIO ECU											
1978	-	-	+733.9	-	-1 523.0	+14.0	+62.2	+294.8	+270.3	-850.4	-2 181.0	
1979	-	-	-134.4	-	-2 521.0	+447.2	+17.5	+245.7	-133.6	-877.2	-1 500.6	
1980	-	-	+1 002.5	-	-2 448.3	+482.6	-489.9	+0.0	-120.0	-1 034.0	-793.7	
1981	-	-	+1 392.4	-	-2 281.7	+463.1	-898.2			-1 763.5	-4 917.6	
1978 III	-	-	+224.5	-	-67.2		+73.5	-	+74.2	-97.6	-575.3	
IV	-	-	+194.0	-	-740.7		-17.9	-	+121.8	-313.2	-641.3	
1979 I	-	-	+0.0	-	-556.2	+93.1	+76.3	-	-104.1	-194.7	-507.6	
II	-	-	+86.7	-	-276.1	+99.8	+130.2	-	-48.9	-219.9	-484.3	
III	-	-	+4.9	-	-377.2	+119.5	-59.1	-	-77.4	-41.8	-118.9	
IV	-	-	-226.3	-	-1 322.4	+133.8	-128.8	-	+94.6	-421.7	-376.0	
1980 I	-	-	+303.4	-	-834.3	+85.7	-60.7	-	+7.1	+110.1	-191.7	
II	-	-	+376.6	-	-514.0	+105.0	-287.1	-	+18.4	-584.1	-1 142.3	
III	-	-	+294.3	-	-283.9	+127.9	-49.5	-	-30.7	-733.8	-108.8	
IV	-	-	+31.7	-	-815.5	+166.2	-93.0	-	-112.1	+214.2	+720.5	
1981 I	-	-	+249.9	-	-595.7	+109.5	-247.5	-	-	-331.8	-1 932.8	
II	-	-	+813.6	-	-10.6	+107.6	+153.8	-	-	-606.0	-328.2	
III	-	-	+29.2	-	-424.3	+142.3	-856.6	-	-	-366.6	-1 568.8	
IV	-	-	+296.9	-	-1 274.2	+105.6	+42.3	-	-	-458.6	-1 089.1	
174 - PORTFOLIOINVESTITIONEN SALDO						PORTFOLIO INVESTMENT NET						INVESTISSEMENTS DE PORTEFEUILLE - SOLDE
	MIO ECU											
1978	-	-	-561.6	-	-820.0	+0.0	-240.4	+376.1	-69.4	+1 055.2	-1 928.0	
1979	-	-	-229.1	-	-325.4	+0.0	-1 199.3	-144.7	+80.8	+2 081.8	-703.9	
1980	-	-	-598.6	-	-2 923.3	+158.8	+158.8	+0.0	-666.7	+2 507.0	-5 241.5	
1981	-	-	-1 109.1	-	-1 604.7		-577.0			+1 154.6	-7 475.9	
1978 III	-	-	-133.2	-	+12.4		+310.6		-26.3	+197.7	-360.0	
IV	-	-	-204.1	-	+209.8		-186.3		+73.7	+144.7	-596.9	
1979 I	-	-	-161.4	-	-162.0	+0.0	-320.8		+123.1	+708.3	-220.3	
II	-	-	-104.1	-	-226.9	+0.0	-494.1		-58.9	+536.5	+54.7	
III	-	-	-69.2	-	+171.9	+0.0	-256.1		-26.2	+700.8	-358.4	
IV	-	-	+104.4	-	-109.1	+0.0	-128.8		+41.9	+137.9	-182.6	
1980 I	-	-	+0.0	-	-1 332.1		-7.2		-165.7	+143.2	-808.4	
II	-	-	-220.5	-	-571.7		+304.5		-238.4	+740.1	-683.7	
III	-	-	-222.6	-	-363.5		-213.8		-161.9	+1 102.8	-1 725.4	
IV	-	-	-155.9	-	-662.5		+75.2		-102.5	+515.6	-2 106.4	
1981 I	-	-	-225.9	-	-862.7		+358.3		-	+236.9	-2 504.1	
II	-	-	-99.0	-	-261.5		-1 002.2		-	+263.4	-2 265.9	
III	-	-	-165.6	-	+323.9		-372.5		-	+317.4	-1 296.7	
IV	-	-	-620.5	-	-805.2		+430.8		-	+339.1	-1 476.4	

ZAHLUNGSBILANZ

BALANCE OF PAYMENTS

BALANCE DES PAIEMENTS

	EUR10	EUR9	UEBL/BLEU	DANMARK	BR DEUTSCHLAND	ΕΛΛΑΔΑ	FRANCE	IRELAND	ITALIA	NEDERLAND	UNITED KINGDOM	
175 - SONSTIGE LANGFRISTIGE KAPITAL- LEISTUNGEN - SALDO						OTHER LONG-TERM CAPITAL NET						AUTRES CAPITAUX A LONG TERME - SOLDE
	MIO ECU											
1978	-	-	-469.3	-	+1 453.8	+808.9	-2 373.2	-304.7	+642.5	-2 104.1	-355.5	
1979	-	-	+186.7	-	+7 007.1	+523.8	-2 569.9	+508.8	-181.2	-2 558.0	-912.8	
1980	-	-	+1 618.3	-	+8 028.7	+960.3	-6 329.2	+1 569.5	+4 756.7	-1 575.9	+539.7	
1981	-	-	+3 540.4	-	+8 136.0	-	-	-	-	-1 358.9	-1 017.9	
1978 III	-	-	-191.7	-	+763.8	+364.8	-884.3	-	+193.2	-207.8	-622.0	
IV	-	-	-475.4	-	-284.1	+168.0	-537.5	-	+106.3	-668.1	-817.1	
1979 I	-	-	-83.2	-	+417.6	+99.7	-818.2	-	-301.0	-719.7	-479.3	
II	-	-	-119.0	-	+2 094.4	+77.3	-480.7	-	-91.1	-297.7	+309.3	
III	-	-	+220.0	-	+3 571.3	+28.8	+186.9	-	-268.3	-575.4	-972.4	
IV	-	-	+166.6	-	+903.2	+313.2	-1 468.0	-	+470.4	-966.4	+213.3	
1980 I	-	-	-123.3	-	+2 302.1	+247.3	-1 372.0	-	+1 081.6	-202.8	-159.8	
II	-	-	+691.3	-	+1 674.5	+171.8	-953.1	-	+649.4	-291.0	+1 372.3	
III	-	-	+457.5	-	+1 074.2	+125.1	-2 106.9	-	+1 184.6	-343.6	-389.9	
IV	-	-	+591.8	-	+2 967.8	+425.5	-1 893.8	-	+1 823.1	-697.6	-318.5	
1981 I	-	-	+591.2	-	+2 791.1	+214.9	-356.0	-	+1 208.7	-393.0	+1 067.5	
II	-	-	+1 221.5	-	+1 981.9	+45.7	-1 383.4	-	+2 783.0	-523.3	-1 674.7	
III	-	-	+263.0	-	+2 782.5	+454.0	-2 528.8	-	+954.6	+591.4	+71.1	
IV	-	-	+1 464.9	-	+521.7	-	-	-	-	-1 057.6	-475.4	
176 - GRUNDBILANZ						BASIC BALANCE						BALANCE DE BASE
	MIO ECU											
1978	+6 165.1	+6 090.9	-1 058.4	+1 105.5	+5 991.2	+74.2	+384.2	-304.7	+5 714.6	-3 054.4	-3 041.1	
1979	-9 491.0	-9 086.4	-2 711.3	+185.6	+120.7	-405.6	-2 612.6	+508.6	+3 764.7	-2 806.1	-4 565.3	
1980	-27 783.6	-27 640.0	-2 209.5	+382.0	-8 852.3	-143.6	-12 017.5	+1 569.5	-3 065.7	-2 025.2	-386.0	
1981	-	-	-1 167.3	-378.4	-2 536.3	-	-	-	-	+945.6	-	
1978 III	-	-	-675.4	-	+873.4	-	+8.2	-	+2 575.3	-983.6	-887.1	
IV	-	-	-173.1	-	+2 786.6	-	+334.0	-	+1 433.0	-631.5	-1 112.6	
1979 I	-	-	-436.3	-	+859.5	-271.8	-890.0	-	+705.0	-403.0	-2 606.6	
II	-	-	-361.9	-	+371.1	-241.7	+325.8	-	+1 417.2	+104.3	-432.8	
III	-	-	-988.8	-	-0.4	-27.4	-222.5	-	+1 294.8	-926.4	-855.1	
IV	-	-	-920.0	-	-1 124.3	+122.4	-1 833.0	-	+360.7	-1 573.6	-600.0	
1980 I	-	-	-633.9	-	-1 921.9	-219.7	-3 593.0	-	-2 192.8	-263.4	-1 755.7	
II	-	-	-304.8	-	-2 127.7	-226.4	-1 014.1	-	-636.3	-736.5	-708.4	
III	-	-	-805.9	-	-4 588.7	+268.4	-4 188.0	-	+280.6	-868.9	-195.8	
IV	-	-	-662.5	-	-235.1	+32.0	-3 218.6	-	-562.8	-11.9	+2 519.2	
1981 I	-	-	-336.4	-	-2 223.8	-310.7	-2 642.8	-	-3 477.9	+305.5	-	
II	-	-	+531.1	-	-396.0	-445.7	-1 873.6	-	+749.1	-431.7	-	
III	-	-	-1 073.8	-	-2 103.6	+419.2	-6 124.4	-	+1 217.0	+392.7	-	
IV	-	-	-294.4	-	+2 299.5	-	-	-	-	+702.1	-	
177 - SONSTIGE KURZFRISTIGE KAPITAL- LEISTUNGEN - SALDO						OTHER SHORT-TERM CAPITAL NET						AUTRES CAPITAUX A COURT TERME - SOLDE
	MIO ECU											
1978	-	-	+579.1	-	+5 246.3	+214.2	-632.1	-10.2	-3 099.4	+2 492.7	-2 227.7	
1979	-	-	+2 111.3	-	-1 186.0	+30.1	+2 486.9	-2.8	-2 033.8	+2 403.0	+6 109.3	
1980	-	-	+1 451.8	-	+3 258.8	+339.7	+12 925.1	+0.0	+5 536.5	+3 942.7	+1 553.9	
1981	-	-	-	-	-1 239.1	-	-	-	-	-628.4	-800.9	
1978 III	-	-	+720.5	-	+2 160.0	-	+714.1	-	-1 700.8	+941.3	+692.8	
IV	-	-	+283.0	-	+4 192.5	-	-80.0	-	-568.3	+1 000.7	+198.0	
1979 I	-	-	+543.0	-	-3 513.0	+8.1	+1 277.1	-	+1 132.2	+474.9	+2 137.7	
II	-	-	-105.1	-	-1 539.9	+57.0	-1 194.9	-	+678.7	-148.3	+1 254.5	
III	-	-	+1 124.8	-	+3 073.3	-11.5	+716.7	-	-1 218.4	+936.5	+1 713.3	
IV	-	-	+547.3	-	+796.1	-21.4	+1 693.6	-	-1 763.3	+1 134.4	+988.3	
1980 I	-	-	-854.0	-	-1 653.0	+68.7	+4 740.2	-	+3 714.8	+1 391.0	+1 75.7	
II	-	-	+1 539.0	-	-135.6	+69.0	+576.8	-	-501.9	+268.2	+1 334.5	
III	-	-	+629.4	-	+4 088.2	+92.0	+3 722.2	-	+291.2	+814.4	+897.4	
IV	-	-	+146.1	-	+928.1	+111.0	+3 879.3	-	+2 071.4	+1 404.3	-1 035.4	
1981 I	-	-	-	-	+5 159.7	-83.5	+4 578.9	-	+1 200.5	-403.3	-2 648.3	
II	-	-	-	-	-708.0	+120.2	+1 684.9	-	+1 384.3	-812.2	-1 736.3	
III	-	-	-	-	-872.9	+31.9	+3 754.8	-	+1 346.5	-481.3	+46.2	
IV	-	-	-	-	-5 066.3	-	-	-	-	+1 124.3	+3 243.2	
178 - FEHLER UND AUSLASSUNGEN						ERRORS AND OMISSIONS						ERREURS ET OMISSIONS
	MIO ECU											
1978	+4 988.3	+5 206.4	+269.6	+84.1	-1 588.4	-218.1	+2 763.0	+38.1	+386.0	-16.0	+3 270.0	
1979	-193.3	-550.9	-254.0	-256.1	-1 646.0	+357.6	+1 367.0	+34.4	-284.6	-249.6	+737.9	
1980	-258.3	-272.0	+386.7	-313.3	-1 710.6	+13.6	+3 921.1	+0.0	-711.8	-1 095.5	-748.6	
1981	-	-	+232.5	-280.8	+1 665.1	-	-3 476.4	-	-	-980.9	-	
1978 III	-461.7	-141.2	-46.9	-59.8	-446.2	-320.5	+381.2	-	-168.9	-118.4	+317.8	
IV	+448.5	+492.3	+35.3	+125.3	-357.7	-43.7	+257.8	-	-6.6	-709.9	+1 148.1	
1979 I	+585.2	+318.6	-201.8	-104.7	-811.8	+266.6	+268.4	-	-447.3	+18.4	+1 597.3	
II	+736.7	+676.1	+128.9	-104.9	-257.8	+180.6	+1 015.8	-	-67.9	-255.2	+117.2	
III	-1 913.9	-1 941.2	-66.7	-136.2	-265.1	+27.4	-485.2	-	-404.8	-30.3	-552.9	
IV	+346.1	+442.9	-116.9	+155.4	-311.7	-96.8	+575.5	-	+624.2	+18.1	-501.8	
1980 I	+520.8	+345.7	+98.7	-148.3	-701.1	+175.0	+138.0	-	-267.7	-853.9	+2 080.0	
II	+96.2	+21.5	-111.5	-211.7	-63.2	+74.8	+1 344.4	-	-893.3	+298.6	-341.9	
III	-261.2	+47.2	+47.0	+1.7	-44.0	-308.5	+951.5	-	-79.7	+273.5	-1 102.9	
IV	-836.8	-916.5	+348.3	+109.6	-898.0	+79.7	+1 480.9	-	+507.8	-894.1	-1 570.9	
1981 I	-1 764.7	-2 097.3	+420.6	-183.0	-1 037.2	+332.6	-724.9	-	-313.1	-259.6	+0.0	
II	-	-	-38.6	-157.5	+1 899.1	+142.6	-1 774.4	-	-280.5	+322.3	-	
III	-	-	-31.7	-80.6	+1 245.4	-214.9	-538.1	-	-687.8	-17.9	-	
IV	-	-	-121.7	+193.4	-446.4	-	-443.8	-	-	-1 061.0	-	

ZAHLUNGSBILANZ

BALANCE OF PAYMENTS

BALANCE DES PAIEMENTS

	EUR10	EUR9	UEBL/BLEU	DANMARK	BR DEUTSCHLAND	ΕΛΛΑΔΑ	FRANCE	IRELAND	ITALIA	NEDERLAND	UNITED KINGDOM
179 - WAERHUNGSRESERVEN	RESERVES										
	MIO ECU										
1978	-13 715.5	-13 645.2	+209.7	-1 189.6	-9 648.4	-70.2	-2 515.1	-77.1	-3 001.3	+577.7	+1 998.8
1979	-233.1	-247.2	+855.2	+70.5	+2 711.4	+14.0	-1 241.3	+429.4	-1 446.3	+652.7	-2 278.8
1980	-948.6	-754.0	+371.9	-68.7	+7 306.1	-194.6	-4 828.8	-534.0	-1 759.0	-822.0	-419.4
1981			+659.3	+659.3	+2 111.1					+663.8	+4 397.0
1978 III	-4 592.0	-4 522.7	+1.7	-169.2	-2 587.2	-69.4	-1 103.5	-	-704.8	+160.8	-120.5
IV	-8 183.6	-8 180.8	-137.8	-155.2	-6 621.4	-2.8	-511.8	-	-858.8	+340.7	-236.4
1979 I	-416.5	-413.6	+94.3	-706.5	+3 465.2	-3.0	-655.5	-	-1 389.5	-90.3	-1 131.4
II	-813.7	-837.7	+339.3	+214.5	+1 426.6	+24.0	-146.7	-	-2 028.5	+299.1	-942.1
III	-2 379.7	-2 391.2	-70.0	+449.6	-2 807.8	+11.5	-9.0	-	+327.9	+20.2	-302.2
IV	+2 098.9	+2 099.6	+491.1	+85.5	+639.9	-0.7	-436.1	-	+778.5	+421.0	+119.7
1980 I	+3 272.9	+3 288.4	+1 389.5	+934.1	+4 277.6	-15.6	-1 285.3	-	-1 253.9	-273.6	-500.0
II	+1 970.6	+1 896.6	-1 122.7	-311.7	+2 324.9	+74.0	-907.1	-	+2 031.1	+169.7	-287.6
III	-921.5	-882.2	-70.5	-477.1	+546.8	-39.3	-485.8	-	-492.9	-219.0	+316.3
IV	-4 625.6	-4 405.0	+168.8	-210.5	+204.6	-220.6	-2 141.5	-	-2 015.3	-498.3	+87.2
1981 I				+225.8	-1 897.6	+68.9	-1 211.2	-	+2 590.6	+357.4	-363.3
II				+173.2	-795.1	+182.9	+1 963.1	-	-1 853.2	+921.6	+2 635.2
III				+326.8	+1 730.7	-239.1	+2 907.7	-	-1 868.2	+106.5	+2 008.1
IV				-67.4	+3 213.2			-		-765.4	+145.2
180 - RESERVEFORDERUNGEN SALDO	RESERVE ASSETS NET										
	MIO ECU										
1978	-12 033.4	-11 985.1	+209.7	-1 189.6	-9 648.4	-48.3	-3 162.1	-77.1	-2 203.3	+577.7	+3 508.0
1979	+922.3	+872.6	+855.2	+70.5	+2 711.4	+49.7	-1 241.3	+429.4	-1 268.7	+652.7	-1 336.7
1980	-898.6	-783.0	+370.7	-68.7	+7 306.1	-115.6	-4 828.8	-534.0	-2 020.7	-822.0	-185.5
1981			+659.3	+659.3	+2 111.1					-2 187.6	+4 659.1
1978 III	-3 948.8	-3 889.9	+1.7	-169.2	-2 587.2	-58.9	-1 103.5	+0.0	-280.4	+160.8	-81.3
IV	-7 082.9	-7 086.4	-137.8	-155.2	-6 621.4	+3.5	-511.8	+0.0	-615.6	+340.7	+459.5
1979 I	+478.8	+473.6	+94.3	-706.5	+3 465.2	+5.2	-655.5	+0.0	-1 208.8	-90.3	-1 131.4
II	-83.6	-117.4	+339.3	+214.5	+1 426.6	+33.8	-146.7	+0.0	-1 929.5	+299.1	-106.2
III	-2 029.9	-2 050.0	-70.0	+449.6	-2 807.8	+20.2	-9.0	+0.0	+1 060.9	+20.2	-244.3
IV	+2 084.9	+2 076.4	+491.1	+85.5	+639.9	+8.5	-436.1	+0.0	+782.5	+421.0	+178.0
1980 I	+2 182.0	+2 176.4	+1 389.5	+934.1	+4 277.6	+5.7	-1 285.3	+0.0	-1 489.3	-273.6	-442.5
II	+2 253.9	+2 172.7	-1 122.7	-311.7	+2 324.9	+81.2	-907.1	+0.0	+1 938.0	+169.7	-230.1
III	-133.1	-115.6	-70.5	-477.1	+546.8	-17.6	-485.8	+0.0	-262.0	-219.0	+374.9
IV	-4 495.5	-4 304.0	+167.6	-210.5	+204.6	-191.5	-2 141.5	+0.0	-2 184.0	-498.3	+147.7
1981 I				+225.8	-1 897.6	+77.9	-1 211.2	-	+2 520.6		-301.5
II				+173.2	-795.1	+192.8	+1 963.1	-	-1 373.3		+2 700.5
III				+326.8	+1 730.7	-214.0		-	-1 905.1		+2 075.7
IV				-67.4	+3 213.2			-	-1 342.8		+212.6
181 - RESERVEAEBNISCHE VERBINDUNGSVERHAELTNISSE - SALDO	RESERVES RELATED LIABILITIES										
	MIO ECU										
1978	-	-	-	-	-	-	-	-	-	-	-
1979	-	-	-	-	-	-	-	-	-	-	-
1980	-	-	-	-	-	-	-	-	-	-	-
1981	-	-	-	-	-	-	-	-	-	-	-
1978 IV	-906.5	-900.2	+0.0	+0.0	+0.0	-6.3	+0.0	-	-204.3	+0.0	-695.9
1979 I	-233.9	-225.8	+0.0	+0.0	+0.0	-8.1	+0.0	-	-225.8	+0.0	+0.0
II	-888.9	-879.2	+0.0	+0.0	+0.0	-9.8	+0.0	-	-43.3	+0.0	-835.8
III	-635.5	-626.9	+0.0	+0.0	+0.0	-8.6	+0.0	-	-569.0	+0.0	-57.9
IV	-67.6	-58.3	+0.0	+0.0	+0.0	-9.3	+0.0	-	+0.0	+0.0	-58.3
1980 I	-78.8	-57.5	+0.0	+0.0	+0.0	-21.3	+0.0	-	+0.0	+0.0	-57.5
II	-64.7	-57.5	+0.0	+0.0	+0.0	-7.2	+0.0	-	+0.0	+0.0	-57.5
III	-80.4	-58.6	+0.0	+0.0	+0.0	-21.8	+0.0	-	+0.0	+0.0	-58.6
IV	-88.3	-59.3	+1.2	+0.0	+0.0	-29.1	+0.0	-	+0.0	+0.0	-60.5
1981 I	-	-	-	+0.0	+0.0	-8.9	+0.0	-	+0.0	+0.0	-61.8
II	-	-	-	+0.0	+0.0	-9.9	+0.0	-	+0.0	+0.0	-65.3
III	-	-	-	+0.0	+0.0	-25.2	-	-	+0.0	+0.0	-67.6
IV	-	-	-	+0.0	+0.0	-	-	-	+0.0	+0.0	-67.4
1982 I	-	-	-	-	-	-	-	-	-	-	-
182 - GEGENPOSTEN Z. O. NETTOZUTEILUNGEN AN SZR	COUNTERPART TO NET SOR ALLOCATIONS										
	MIO ECU										
1978	+0.0	+0.0	+0.0	+0.0	+0.0	+0.0	+0.0	+0.0	+0.0	+0.0	+0.0
1979	+1 089.9	+1 072.1	+112.0	+29.7	+212.7	+17.9	+186.5	+15.4	+122.1	+92.0	+301.7
1980	+1 063.3	+1 045.3	+110.8	+29.1	+201.3	+18.0	+181.0	+14.8	+117.7	+89.8	+300.8
1981			+106.6	+30.7	+217.2				+126.8	+94.8	+285.7
1978 III	+0.0	+0.0	+0.0	+0.0	-	-	-	-	-	-	+0.0
IV	+0.0	+0.0	+0.0	+0.0	-	-	-	-	-	-	+0.0
1979 I	+1 069.5	+1 051.0	+113.5	+30.7	-	-	-	-	-	-	+290.3
II	+0.0	+0.0	+0.0	+0.0	-	-	-	-	-	-	+0.0
III	+0.0	+0.0	+0.0	+0.0	-	-	-	-	-	-	+0.0
IV	+0.0	+0.0	+0.0	+0.0	-	-	-	-	-	-	+0.0
1980 I	+1 041.2	+1 023.5	+111.0	+29.2	-	-	-	-	-	-	+287.6
II	+0.0	+0.0	+0.0	+0.0	-	-	-	-	-	-	+0.0
III	+0.0	+0.0	+0.0	+0.0	-	-	-	-	-	-	+0.0
IV	+0.0	+0.0	+0.0	+0.0	-	-	-	-	-	-	+0.0
1981 I	+1 057.2	+1 057.2	+105.7	+30.5	-	-	-	-	-	-	+295.9
II	+0.0	+0.0	+0.0	+0.0	-	-	-	-	-	-	+0.0
III	+0.0	+0.0	+0.0	+0.0	-	-	-	-	-	-	+0.0
IV	+0.0	+0.0	+0.0	+0.0	-	-	-	-	-	-	+0.0

LÄNDERTABELLEN

TABLES BY COUNTRY

TABLEAUX PAR PAYS

TITEL NACH LÄNDERN (vollständiges Verzeichnis)

- 02 BIP-Volumen
- 03 Implizierter Preisindex des BIP
- 05 Beschäftigung
- 06 Arbeitslosigkeit
- 07 Offene Stellen
- 11 Landwirtschaftliche Produktion
- 12 Tiererzeugung der Landwirtschaft
- 13 Molkereibuttererzeugung
- 14 Schweineanlieferung in Bacon-Fabriken
- 15 Viehausfuhr
- 16 Rindfleischausfuhr
- 20 Investitionen im produzierenden Gewerbe
- 21 Produktion des produzierenden Gewerbes — Tendenz
- 22 Produktion des produzierenden Gewerbes
- 23 Produktion des Grundstoff- und Produktionsgütergewerbes
- 24 Produktion des Investitionsgütergewerbes
- 25 Produktion des Verbrauchsgütergewerbes
- 26 Produktion des produzierenden Gewerbes ohne Eisen- und Stahlindustrie
- 27 Rohstahlerzeugung
- 28 Kraftfahrzeugproduktion
- 29 Personenkraftwagen-Produktion
- 30 Produktion von Nutzfahrzeugen
- 31 Produktion von Walzwerkzeugnissen
- 33 Produktion im Baugewerbe
- 34 Wohnungsbau : Baubeginn (Anzahl)
- 35 Fertiggestellte Wohnungen
- 36 Baubeginn an Nichtwohngebäuden (Anzahl)
- 37 Baugenehmigungen insgesamt
- 38 Baugenehmigungen im Wohnungsbau
- 39 Auftragsingang
- 41 Einfuhr insgesamt
- 42 Ausfuhr insgesamt
- 43 Handelsbilanz
- 44 Deckungsverhältnis
- 45 Einfuhrpreise
- 46 Ausfuhrpreise
- 47 Austauschverhältnis (Terms of Trade)
- 48 Index des Volumens, Einfuhr
- 49 Index des Volumens, Ausfuhr
- 51 Verbrauch der privaten Haushalte
- 52 Umsätze des Großhandels
- 53 Umsätze des Einzelhandels
- 54 Umsätze des Einzelhandels, Mengen
- 55 Umsätze der Einzelhandels-Verkaufsgenossenschaften
- 56 Umsätze der Warenhäuser, Mengen
- 57 Ausfuhr-Auftragsgänge im Branchengeschäft
- 58 Eingelegene MwSt.
- 61 Zulassung fabrikneuer Kraftfahrzeuge
- 62 Zulassung fabrikneuer Personenkraftwagen
- 63 Zulassung fabrikneuer Lastkraftwagen
- 69 Übernachtungen im Baherbergungsgewerbe
- 71 Index der Erzeugerpreise
- 72 Erzeugerpreise : Inputs
- 73 Erzeugerpreise : Outputs
- 74 Großhandelspreise
- 75 Großhandelspreise : Inputs
- 76 Großhandelspreise : Outputs
- 77 Rohstoffpreise
- 78 Erzeugerpreise landwirtschaftlicher Produkte
- 79 Lebenshaltungskosten
- 80 WeltHandelspreise
- 85 Löhne und Gehälter im produzierenden Gewerbe
- 87 Staatshaushalt : Kassenüberschuß bzw. -defizit
- 88 Verschuldung des öffentlichen Sektors : Anstieg
- 89 Geldvolumen
- 90 Auslandsposition der Zentralbanken : Währungsreserven
- 91 Kreditausweitung im Inland
- 92 Offizielle Bruttoreerven
- 93 Bilanzsumme der Banken
- 94 Dollarwechsellkurs
- 95 Effektiver Außenwert : Kurse
- 96 Saldo der Leistungsbilanz
- 97 Saldo des gesamten Kapitalverkehrs
- 98 USA — Vermögenswerte im Ausland
- 99 Ausländische Vermögenswerte in den USA

TITLES BY COUNTRY (complete list)

- 02 GDP-Volume
- 03 GDP- Price index
- 05 Employment
- 06 Unemployment
- 07 Vacancies
- 11 Agricultural production
- 12 Agricultural livestock production
- 13 Creamery butter production
- 14 Pigs received at bacon factories
- 15 Exports of cattle
- 16 Exports of beef
- 20 Industrial investment
- 21 Industrial production-trend
- 22 Industrial production
- 23 Industrial production intermediate goods
- 24 Industrial production investment goods
- 25 Industrial production consumer goods
- 26 Industrial production excluding steel
- 27 Crude steel production
- 28 Car production
- 29 Passenger car production
- 30 Commercial vehicle production
- 31 Laminates production
- 33 Production in construction
- 34 Dwellings started
- 35 Dwellings completed
- 36 Non-residential building starts
- 37 Building permits, total
- 38 Building permits, residential
- 39 New orders
- 41 Total imports
- 42 Total exports
- 43 Trade balance
- 44 Exports/imports
- 45 Import prices
- 46 Export prices
- 47 Terms of trade
- 48 Import volume index
- 49 Export volume index
- 51 Private consumption
- 52 Wholesale trade sales
- 53 Retail trade sales
- 54 Retail trade sales, quantity
- 55 Sales by retail cooperatives
- 56 Department store sales, quantity
- 57 Small shops export orders
- 58 Vat collected
- 61 New car registrations
- 62 Passenger car registrations
- 63 Commercial vehicle registrations
- 69 Nights spent in hotels
- 71 Producer prices
- 72 Producer prices : input
- 73 Producer prices : output
- 74 Wholesale prices
- 75 Wholesale prices : input
- 76 Wholesale prices : output
- 77 Raw material prices
- 78 Agricultural output prices
- 79 Consumer prices
- 80 World prices
- 85 Wages in industry
- 87 Budget surplus-deficit
- 88 Public sector debt : increase
- 89 Money supply
- 90 Central bank money
- 91 Domestic credit expansion
- 92 Gross official reserves
- 93 Sum of bank balances
- 95 Effective exchange rate
- 96 Balance of current accounts
- 97 Balance of capital movements
- 98 USA assets abroad
- 99 Foreign assets of USA

TITRES PAR PAYS (liste complète)

02 PIB — volume
03 PIB — indice ou prix
05 Emploi
06 Chômage
07 Offres d'emploi
11 Production agricole
12 Production animale de l'agriculture
13 Production beurre crèmerie
14 Porcs livrés fabriques bacon
15 Exportation de bétail
16 Exportation de bœuf
20 Investissement dans l'industrie
21 Production industrielle — tendance
22 Production industrielle
23 Production industrielle biens intermédiaires
24 Production industrielle biens investissements
25 Production industrielle biens consommations
26 Production industrielle sidérurgie exclue
27 Production acier brut
28 Production automobiles
29 Production voitures particulières
30 Production véhicules utilitaires
31 Production de laminés
33 Production bâtiment
34 Logements commencés
35 Logements achevés
36 Bâtiments non résidentiels commencés
37 Permis de construction total
38 Permis de construction résidentiels
39 Nouvelles commandes
41 Importations totales
42 Exportations totales
43 Balance commerciale
44 Taux de couverture
45 Prix à l'importation
46 Prix à l'exportation
47 Termes de l'échange
48 Indices de volume-importations
49 Indices de volume-exportations
51 Consommation privée
52 Ventes commerce gros
53 Ventes commerce détail
54 Ventes commerce détail quantité
55 Ventes coopératives de consommation
56 Ventes grands magasins quantité
57 Commerce spécialisé commande privée
58 TVA encaissée
61 Immatriculations voitures neuves
62 Immatriculations voitures particulières
63 Immatriculations voitures utilitaires
69 Nuitées hôtellerie
71 Prix à la production
72 Prix production : input
73 Prix production : output
74 Prix de gros
75 Prix de gros : input
76 Prix de gros : output
77 Prix matières premières
78 Prix production agricole
79 Prix à la consommation
80 Prix mondiaux
85 Salaires dans industrie
87 Opération budgétaire soldée
88 Dette secteur public : accroissement
89 Masse monétaire
90 Monnaie banque centrale
91 Crédit interne économie
92 Réserves officielles brutes
93 Somme des bilans des banques
94 Taux change : 1 MN = ...USD
95 Taux change effectif
96 Solde des opérations courantes
97 Solde des mouvements de capitaux
98 Avoirs USA sur l'étranger
99 Avoirs étrangers aux USA

BELGIË	BELGIQUE
<p>06 Vergoede volledig werklozen. 22 Bruto indexcijfers van de industriële productie (excl. bouwrijverheid). 27 Productie van ruwstaal (1 000 ton). 37 Toegestane bouwvergunningen : totaal. 38 Toegestane bouwvergunningen : woongebouwen. 39 Metaalverwerkende nijverheid : ingeschreven bestellingen. 41 Invoer. 42 Uitvoer. 43 Handelsbalans. 45 Indexcijfer van de gemiddelde waarde — invoer. 46 Indexcijfer van de gemiddelde waarde — uitvoer. 47 Indexcijfer van de ruilvoet. 53 Algemeen indexcijfer van de omzet in de kleinhandel — waarde-indexcijfer. 54 Algemeen indexcijfer van de omzet in de kleinhandel — hoeveelhedsindexcijfer. 61 Indexcijfer van het aantal nieuwe personenwagens. 74 Algemeen indexcijfer van de groothandelsprijzen. 79 Algemeen indexcijfer van de consumentenprijzen. 80 Index van de gevoelige prijzen I.E.S.P.O. (Leuven). 87 Begrotingstransacties : saldo. 89 Geldhoeveelheid. 92 Bruto officiële reserves. 96 Saldo der transacties van goederen, diensten en overdrachten. 97 Kapitaal van overheid, ondernemingen en particulieren, banken.</p> <p>Bron : Nationaal Instituut voor de Statistiek.</p>	<p>06 Chômeurs complets indemnisés. 22 Indices bruts de la production industrielle (construction non comprise). 27 Production d'acier brut (1 000 tonnes). 37 Permis de bâtir accordés — total. 38 Permis de bâtir accordés — bâtiments résidentiels. 39 Industrie des fabrications métalliques commandes inscrites. 41 Importations. 42 Exportations. 43 Balance commerciale. 45 Indices de la valeur moyenne — importations. 46 Indices de la valeur moyenne — exportations. 47 Indices des termes de l'échange. 53 Indice général du chiffre d'affaires dans le commerce de détail — indice de valeur. 54 Indice général du chiffre d'affaires dans le commerce de détail — indice de quantité. 61 Indice du nombre de voitures neuves. 74 Indice général des prix de gros. 79 Indice général des prix à la consommation 7/1974-6/1975 = 100. 80 Indice des prix sensibles IRESP (Louvain) — prix mondiaux. 87 Opération budget : solde. 89 Masse monétaire. 92 Réserves officielles brutes. 96 Solde des transactions sur biens, services et transferts. 97 Capitaux publics, entreprises et particuliers, banques.</p> <p>Source : Institut National de Statistique.</p>
ΕΛΛΑΔΑ	FRANCE
<p>03 Consumer prices, all items. 05 Employment: manufacturing, employees on payroll, adjusted. 06 Registered unemployment. 22 Industrial production. 24 Industrial production, investment goods. 25 Industrial production, consumer goods. 41 Imports, cif, adjusted. 42 Exports, cif, adjusted. 43 Trade balance. 78 Wholesale prices, agricultural goods. 79 Consumer prices, all items. 85 Wages in industry.</p>	<p>02 Production intérieure brute marchande aux prix de 1970. 05 Indices des effectifs occupés. 06 Demandes d'emploi en fin de mois — désaisonnalisées. 07 Offres d'emploi à fin de mois — désaisonnalisées. 22 Production industrielle totale (sans bâtiment) — désaisonnalisée. 23 Production industrielle biens intermédiaires — désaisonnalisée. 24 Production industrielle biens d'équipement — désaisonnalisée. 25 Production industrielle biens de consommation — désaisonnalisée. 28 Construction automobile — désaisonnalisée. 29 Production de voitures particulières — désaisonnalisée. 30 Production de véhicules utilitaires — désaisonnalisée. 33 Indice de production bâtiment et travaux publics — désaisonné. 34 Logements commencés — désaisonnés. 39 L'opinion des chefs d'entreprises industrielles sur le niveau des carnets. 41 Importations totales — fob — désaisonnalisées. 42 Exportations totales — fob — désaisonnalisées. 44 Taux de couverture — désaisonné. 45 Indice des valeurs moyennes à l'importation. 46 Indice des valeurs moyennes à l'exportation. 47 Termes de l'échange. 51 Consommation totale des ménages — désaisonnalisée. 56 Grand commerce : volume des ventes — désaisonné. 61 Immatriculations de voitures neuves — désaisonnalisées. 74 Indices des prix de gros industriels : produits industriels transformés. 79 Indice des prix à la consommation. 85 Indice du taux de salaire horaire ouvrier. 87 Opération budgets : solde. 89 Masse monétaire. 92 Réserves officielles brutes. 95 Valeur brute de la monnaie. 96 Solde des opérations courantes. 97 Solde des mouvements de capitaux.</p> <p>Source : INSEE.</p>

DANMARK

- 05 Beskæftigelsesindeks for industriens arbejdere.
 - 06 Registrerede ledige i procent af antal personer i arbejdsstyrken — sæsonkorrigeret.
 - 07 Den offentlige arbejdsformidling: Antal pladser, der ved månedens udgang stod ubesatte.
 - 12 Animalske landbrugsprodukter : mængdeindeks.
 - 21 Konjunkturbarometer for industriproduktionen: Nettotal (tallene for tidligere kvartaler angiver en vurdering af det faktiske produktionsforløb, mens tallet for det sidste kvartal udtrykker forventningerne til dette kvartal).
 - 22 Mængdeindeks for omsætningen af egne varer og tjenester i industrien i alt ekskl. værfter.
 - 23 Mængdeindeks for omsætningen af egne varer og tjenester i mellemproduktindustrien.
 - 24 Mængdeindeks for omsætningen af egne varer og tjenester i investeringsgodeindustrien ekskl. værfter.
 - 25 Mængdeindeks for omsætningen af egne varer og tjenester i forbrugsgodeindustrien.
 - 34 Antal påbegyndte lejligheder.
 - 39 Indeks for ordreindgang i industrien i alt ekskl. værfter.
 - 41 Import af varer (cif) i alt — sæsonkorrigeret.
 - 42 Eksport af varer (fob) i alt — sæsonkorrigeret.
 - 43 Handelsbalancen i alt.
 - 45 Indeks for enhedsværdier for import af varer.
 - 46 Indeks for enhedsværdier for eksport af varer.
 - 47 Bytteforholdet i udenrigshandelen.
 - 53 Værdiindeks for detailomsætningen — sæsonkorrigeret.
 - 54 Mængdeindeks for detailomsætningen — sæsonkorrigeret.
 - 62 Nyregistrerede personbiler — sæsonkorrigeret.
 - 63 Nyregistrerede vare- og lastbiler samt busser.
 - 71 Prisindeks for omsætningen af egne varer og tjenester i industrien i alt ekskl. værfter.
 - 77 Råvareprisindeks : 1978-vægte.
 - 79 Forbrugerprisindeks.
 - 85 Timelønsindeks for industriens arbejdere.
 - 89 Pengeforsyningen (M2).
 - 92 International likviditet (brutto).
 - 96 Betalingsbalancens løbende poster i alt.
 - 97 Betalingsbalancens kapitalposter i alt.
- Kilde : Danmarks Statistik.

BR DEUTSCHLAND

- 02 Bruttoinlandsprodukt zu Marktpreisen in Preisen von 1970.
 - 05 Abhängig Beschäftigte — saisonbereinigt (Durchschnitte).
 - 06 Arbeitslose insgesamt — saisonbereinigt (Endstände).
 - 07 Offene Stellen — saisonbereinigt (Endstände).
 - 22 Index der Produktion : Produzierendes Gewerbe ohne Bauhauptgewerbe — saisonbereinigt.
 - 23 Index der Produktion : Grundstoff- und Produktionsgütergewerbe — saisonbereinigt.
 - 24 Index der Produktion : Investitionsgütergewerbe — saisonbereinigt.
 - 25 Index der Produktion : Verbrauchsgütergewerbe — saisonbereinigt.
 - 39 Auftragseingang im verarbeitenden Gewerbe (ohne Nahrungs- und Genussmittelgewerbe) insgesamt — saisonbereinigt.
 - 41 Einfuhr insgesamt, Werte — saisonbereinigt.
 - 42 Ausfuhr insgesamt, Werte — saisonbereinigt.
 - 43 Handelsbilanz — saisonbereinigt.
 - 45 Index der Durchschnittswerte, Einfuhr.
 - 46 Index der Durchschnittswerte, Ausfuhr.
 - 47 Austauschverhältnis (Terms of Trade).
 - 48 Index des Volumens, Einfuhr.
 - 49 Index des Volumens, Ausfuhr.
 - 53 Umsätze des Einzelhandels — in jeweiligen Preisen — saisonbereinigt.
 - 54 Umsätze des Einzelhandels — in Preisen von 1970 — saisonbereinigt.
 - 62 Zulassung fabrikneuer Kraftfahrzeuge : Personenkraftwagen.
 - 63 Zulassung fabrikneuer Kraftfahrzeuge : Lastkraftwagen.
 - 71 Index der Erzeugerpreise industrieller Produkte ohne Mehrwertsteuer — saisonbereinigt.
 - 79 Preisindex für die Lebenshaltung aller privaten Haushalte — saisonbereinigt.
 - 85 Löhne und Gehälter im Produzierenden Gewerbe je Beschäftigten — saisonbereinigt.
 - 87 Kassenmäßige Entwicklung des Bundeshaushaltes — Kassenüberschuß (+) bzw. -defizit (-).
 - 89 Geldvolumen (M 2).
 - 90 Auslandsposition der Deutschen Bundesbank — Bestände : Währungsreserven insgesamt.
 - 92 Offizielle Bruttoreserven.
 - 95 Entwicklung des Außenwerts der DM gegenüber 22 Ländern (wichtige Handelspartner der Bundesrepublik).
 - 96 Zahlungsbilanz : Saldo der Leistungsbilanz.
 - 97 Zahlungsbilanz : Saldo des gesamten Kapitalverkehrs.
- Quellen : Statistisches Bundesamt und Deutsche Bundesbank.

IRELAND

- 06 Percentage of insured persons on Live Register at mid-month.
 - 13 Creamery butter production.
 - 14 Pigs received at bacon factories.
 - 15 Exports of cattle.
 - 16 Exports of beef — fresh, chilled or frozen.
 - 22 Volume of production — Transportable goods industries.
 - 35 Total number of dwellings completed (connected to the electricity supply).
 - 41 Imports.
 - 42 Exports.
 - 43 Trade balance.
 - 48 Volume of imports index numbers.
 - 49 Volume of exports index numbers.
 - 53 Value index of retail sales — seasonally adjusted.
 - 54 Volume index of retail sales — seasonally adjusted.
 - 61 New private motor cars registered for the first time.
 - 74 General wholesale price index (excluding VAT).
 - 78 Agricultural output price index numbers — Total index.
 - 79 Consumer price index — All items.
 - 89 Money supply M₂.
 - 92 Gross official reserves.
 - 96 Balance of current accounts.
 - 97 Balance of capital movements.
- Source : Central Statistics Office.

ITALIA

- 02 Prodotto interno lordo ai prezzi di mercato — Destagionalizzato.
 - 03 Prezzi impliciti del PIL — Destagionalizzati.
 - 05 Indici dell'occupazione alle dipendenze della grande industria.
 - 06 Iscritti nelle liste di collocamento (Disoccupati già occupati e persone in cerca di 1^a occupazione).
 - 11 Indice generale della produzione agraria (indici-base : 1952-1955 = 100).
 - 22 Indice generale della produzione industriale — Destagionalizzato.
 - 23 Indice della produzione di materie ausiliarie — Destagionalizzato.
 - 24 Indice della produzione di beni di investimento — Destagionalizzato.
 - 25 Indice della produzione di beni di consumo — Destagionalizzato.
 - 28 Produzione di autovetture — Destagionalizzata.
 - 34 Fabbricati residenziali iniziati.
 - 36 Fabbricati non residenziali.
 - 41 Importazioni caf di merci — in complesso — Destagionalizzate.
 - 42 Esportazioni fob di merci — in complesso — Destagionalizzate.
 - 43 Bilancia commerciale saldo — Destagionalizzata.
 - 45 Indici dei prezzi delle merci importate — valori medi unitari.
 - 46 Indici dei prezzi delle merci esportate — valori medi unitari.
 - 47 Ragioni di scambio.
 - 53 Indici delle vendite del commercio al minuto delle imprese nella grande distribuzione — Complesso dei generi — Vendite per unità locale.
 - 62 Immatricolazioni di autovetture.
 - 63 Immatricolazioni di veicoli industriali nuovi di fabbrica.
 - 69 Presenze alberghiere — Totale.
 - 74 Prezzi all'ingrosso, indice generale.
 - 79 Prezzi al consumo, indice generale.
 - 85 Retribuzioni minime contrattuali del settore privato.
 - 89 Massa monetaria (Totale) — Liquidità primaria e liquidità secondaria.
 - 92 Riserve ufficiali (lorde).
 - 95 Tasso medio di deprezzamento della lira.
 - 96 Bilancia dei pagamenti valutaria, saldo delle partite correnti.
 - 97 Bilancia dei pagamenti valutaria, saldo dei movimenti di capitali.
- Fonti : ISCO-ISTAT.

LUXEMBOURG	NEDERLAND
<p>05 Volume travail presté. 06 Demandes d'emploi. 07 Offres d'emploi. 22 Production industrielle totale. 26 Production industrielle sans sidérurgie. 31 Production de laminés. 33 Indices de la construction. 39 Nouvelles commandes sidérurgie. 55 Chiffre d'affaires des coopératives de consommation. 61 Immatriculations automobiles. 79 Prix à la consommation. 85 Taux horaires conventionnels. 89 Masse monétaire. 92 Réserves officielles brutes. 93 Somme des bilans des banques. Source : STATEC.</p>	<p>06 Geregistreerde werklozen (mannen + vrouwen) — voor seizoen gecorrigeerd. 07 Aanvragen van werkgevers — voor seizoen gecorrigeerd. 20 Bruto-investeringen in vaste activa — hoeveelheid totaal. 22 Hoeveelheidsindexcijfers van de gemiddelde dagproductie : Nijverheid. 24 Investeringsgoederenindustrie : Verkopen : totaal. 34 Woningen : Bouw begonnen : totaal. 39 Investeringsgoederenindustrie : Orderontvangst : totaal. 41 Invoer : totale waarde. 42 Uitvoer : totale waarde. 43 Handelsbalans — totale waarde. 45 Prijsindexcijfers : invoer : totaal. 46 Prijsindexcijfers : uitvoer : totaal. 47 Ruilvoet (Terms of trade). 51 Totaal consumptie-index : waarde. 53 Kleinhandelsgeldomzetten : Algemeen : totale kleinhandel. 62 Afgegeven kentekenbewijzen : Nieuwe motorvoertuigen : personenauto's. 63 Afgegeven kentekenbewijzen : Nieuwe motorvoertuigen : bedrijfsauto's. 72 Indexcijfers producenten- en invoerprijzen : totaal. 73 Indexcijfers producentenprijzen : finale produkten : totaal. 79 Prijsindexcijfers van de gezinsconsumptie : Werknemersgezinnen. 85 Bruto-lonen volgens regelingen : volwassen arbeidskrachten : uur. 87 Begrotingstransacties : saldo. 89 Geldhoeveelheid. 92 Bruto officiële reserves. 96 Saldo der lopende transacties. 97 Saldo der kapitaalstroom. Bron : Centraal Bureau voor de Statistiek.</p>
UNITED KINGDOM	UNITED STATES
<p>03 Gross domestic product — constant factor cost — seasonally adjusted. 06 Unemployment (excluding school-leavers) — seasonally adjusted. 07 Vacancies notified to employment offices — seasonally adjusted. 22 Industrial production (including construction) — seasonally adjusted. 23 Industrial production — intermediate goods industries — seasonally adjusted. 24 Industrial production — investment goods industries — seasonally adjusted. 25 Industrial production — consumer goods industries — seasonally adjusted. 34 Housing-Great Britain — housing starts — seasonally adjusted. 39 Engineering — new orders — total combined engineering — seasonally adjusted. 41 Visible trade — imports (fob) — seasonally adjusted. 42 Visible trade — exports (fob) — seasonally adjusted. 43 Visible trade — trade balance — seasonally adjusted. 48 Visible trade — import volume — seasonally adjusted. 49 Visible trade — export volume — seasonally adjusted. 53 Retail sales — value — seasonally adjusted. 54 Retail sales — volume — seasonally adjusted. 61 New registrations of cars — seasonally adjusted. 75 Wholesale price indices — material purchased by manufacturing industry. 76 Wholesale price indices — output of manufactured products. 79 General index of retail prices. 85 Index of average earnings of all employees. 88 Public Sector Borrowing Requirement — seasonally adjusted. 89 Money supply (sterling M3). 91 Domestic credit expansion — seasonally adjusted. 92 Gross official reserves. 95 Effective exchange rate. 96 Balance of current accounts. 97 Balance of capital movements. Sources : Government Statistical Service — HM Treasury — Central Statistical Office.</p>	<p>02 Gross national product in constant (1972) dollars. 03 Gross national product : implicit price deflators — seasonally adjusted. 06 Labour force : unemployed — seasonally adjusted. 07 Labour force : help wanted advertising — seasonally adjusted. 22 Industrial production — seasonally adjusted. 23 Industrial production : intermediate products — seasonally adjusted. 24 Industrial production : equipment — seasonally adjusted. 25 Industrial production : consumer goods — seasonally adjusted. 28 Industrial production : motor vehicles and parts — seasonally adjusted. 38 Housing starts and permits : total privately owned — seasonally adjusted. 39 Manufacturers' sales, inventories : new orders, net — seasonally adjusted. 41 Foreign trade : general imports, total — seasonally adjusted. 42 Foreign trade : exports — seasonally adjusted. 43 Foreign trade : trade balance — seasonally adjusted. 45 Foreign trade : imports — unit value. 46 Foreign trade : exports — unit value. 47 Foreign trade : terms of trade. 54 Domestic trade : retail trade — estimated sales — seasonally adjusted. 63 Transportation equipment : trucks and buses — registrations. 79 Commodity prices : consumer prices (CPI-U). 87 Federal government budget surplus (+) or deficit (-). 89 Money supply. 92 Gross official reserves. 95 Effective exchange rate of the dollar. 96 Balance on current account — seasonally adjusted. 98 US assets abroad — reserve assets excluded — seasonally adjusted. 99 Foreign assets — foreign official excluded — seasonally adjusted. Source : Department of Commerce.</p>

BELGIË-BELGIQUE

		1979	1980	1981	dec 80	jan 81	feb 81	mar 81	apr 81	mai 81	jun 81	jul 81	aug 81	sep 81	oct 81	nov 81	dec 81	jan 82	feb 82	mar 82
06-CHOMAGE	1000	284,4	321,8	391,8	377,1	378,2	378,9	374,5	376,9	378,3	379,1	388,9	388,4	401,0	408,5	412,9	423,8	439,4	451,3	447,2
22-PRODUCT. INDUSTRIELLE	1970 = 100	125,9	124,4	121,3	115,0	118,4	120,5	131,1	128,5	118,4	128,9	88,7	108,4	132,9	138,8	128,0	121,0	124,2	-	-
27-PRODUCTION ACIER BRUT	1000 T	1 120	1 025	1 024	813	915	830	1 072	1 005	1 132	1 082	889	886	1 117	1 041	1 117	1 093	1 074	839	-
37-PERMIS CONSTR.: TOTAL	1000 M3	5 280	4 225	3 472	3 855	3 098	3 374	4 014	3 532	3 420	3 759	4 735	4 308	2 980	2 785	3 853	2 042	-	-	-
38-PERM.CONSTR.RESIDENT.	1000 M3	2 920	2 358	1 872	1 834	1 707	1 811	2 171	1 938	1 688	1 657	1 801	1 679	1 289	1 437	1 584	1 345	-	-	-
39-NOUVELLES COMMANDES	MIO BFR	55 158	53 068	55 452	53 007	49 388	52 494	59 942	58 822	51 778	85 218	38 208	53 891	81 212	57 114	58 412	83 951	-	-	-
41-IMPORTATIONS TOTALES	MRD BFR	148,7	175,1	181,4	183,2	175,8	188,9	207,4	195,8	178,3	194,5	184,5	183,3	189,1	201,1	195,8	184,2	188,2	188,8	-
42-EXPORTATIONS TOTALES	MRD BFR	138,4	157,5	171,7	183,8	143,9	158,1	174,7	172,8	181,2	180,8	185,8	131,5	188,0	200,3	178,4	182,4	155,8	178,8	-
43-BALANCE COMMERCIALE	MRD BFR	-	-	-	-19,8	-31,9	-30,8	-32,7	-23,0	-15,1	-13,7	-18,7	-51,8	-0,1	-0,8	-18,4	-1,8	-30,8	-12,1	-
45-PRIX A L'IMPORTATION	1970 = 100	178,8	208,2	238,2	218,5	228,1	230,8	231,5	230,8	239,4	237,0	245,4	250,8	240,8	241,4	240,5	248,3	249,8	255,8	-
46-PRIX A L'EXPORTATION	1970 = 100	187,7	187,3	203,7	191,3	193,4	194,1	197,8	198,9	200,0	198,3	208,2	208,1	207,8	210,1	210,4	212,7	215,4	219,0	-
47-TERMES DE L'ECHANGE	1970 = 100	93,4	90,0	85,5	87,1	85,8	84,1	85,4	88,3	83,8	84,1	84,9	83,4	88,3	87,1	87,5	85,7	88,2	85,7	-
53-VENTES COMMERCE DETAIL	1970 = 100	250,1	271,0	283,7	332,8	258,0	247,4	275,3	288,8	283,0	307,3	257,2	262,3	288,8	307,5	288,0	380,4	-	-	-
54-VENTES COM.DETAIL Q.	1970 = 100	144,8	148,4	141,8	173,4	132,1	128,7	140,0	147,8	144,4	155,8	127,8	129,8	140,1	150,2	128,8	172,3	-	-	-
81-IMMATRICUL.VOIT.NEUVES	1970 = 100	142,8	133,8	118,7	50,7	139,1	121,8	148,8	152,9	126,7	184,4	119,9	83,8	107,0	115,8	94,0	84,4	118,7	138,8	183,2
74-PRIX DE GROS	1970 = 100	157,2	188,3	178,8	170,1	172,0	173,4	174,8	178,8	178,8	179,8	183,1	183,7	183,9	183,1	183,7	184,9	187,3	188,5	190,8
78-PRIX A LA CONSOMMATION	1975 = 100	133,48	142,35	153,21	147,09	148,34	149,88	150,82	150,54	150,43	151,28	153,72	154,48	155,80	158,06	158,06	159,07	160,59	160,97	161,25
80-PRIX MONDIAUX	1970 = 100	175,8	194,0	201,3	195,5	198,7	204,7	198,2	199,8	200,7	208,3	207,9	222,8	197,0	181,1	181,9	195,4	195,2	204,7	211,2
87-OPERAT.BUDGET.: SOLDE	MIO BFR	-285,8	-372,3	-	-3,7	-49,1	-72,0	-73,1	-54,3	-57,2	-58,1	-17,0	-39,5	-55,5	-19,0	-	-	-	-	-
82-RESERVES OFF. BRUTES	MRD BFR	238,2	328,0	249,7	328,0	342,8	338,7	287,5	315,2	325,2	297,9	288,1	288,0	257,8	255,9	281,4	249,7	231,8	224,9	222,3
98-SOLDE OPER.COURANTES	MRD BFR	-100,7	-151,4	-	-10,0	-11,0	-8,5	-25,3	-32,8	-4,2	-23,0	-14,5	-21,8	-21,9	1,8	-	-	-	-	-
97-SOLDE MOUVEM.CAPITAUX	MRD BFR	-4,8	74,0	-	10,0	18,3	13,7	-1,2	12,2	50,7	18,4	20,3	-2,0	-1,8	8,8	-	-	-	-	-

DANMARK

		1878	1880	1881	sep 80	oct 80	nov 80	dec 80	jan 81	feb 81	mar 81	apr 81	mai 81	jun 81	jul 81	aug 81	sep 81	oct 81	nov 81	dec 81
05-EMPLOYMENT	1975 = 100	99,7	97,2	-	102,8	100,2	98,0	83,7	90,1	94,1	95,0	92,5	94,1	98,8	58,2	94,0	98,2	94,1	98,1	80,4
06-UNEMPLOYMENT	% *	8,0	8,9	-	7,3	7,7	8,0	8,4	8,8	8,8	8,9	8,9	8,8	8,5	8,2	8,8	9,1	9,4	9,8	8,8
07-VACANCIES	ANTAL	-	-	-	833	489	485	302	470	403	380	542	522	383	309	392	297	292	287	203
12-AGRIC.LIVESTOCK PRODN.	1975 = 100	113	115	115	115	122	109	112	118	110	120	85	128	137	120	113	118	112	113	111
21-INOL.PRODN. - TREND	%	-	-	-	-	-	-4,0	-	-	-17,0	-	-	-	-	-	-1,0	-	-	13,0	-
22-INDUSTRIAL PRODUCTION	1975 = 100	120,0	120,0	119,0	118,0	117,0	112,0	120,0	119,0	122,0	118,0	120,0	113,0	121,0	135,0	115,0	124,0	117,0	118,0	118,0
23-INO.PROD.INTERM.GOODS	1975 = 100	123	117	-	115	112	108	115	114	119	115	115	109	114	125	109	119	108	108	114
24-INO.PROD.INVEST.GOODS	1975 = 100	130	131	127	122	127	118	127	113	131	128	140	131	133	144	119	134	123	125	112
25-INO.PROD.CONSUM.GOODS	1975 = 100	112	115	119	118	115	110	115	119	118	117	114	108	121	128	118	123	120	121	119
34-DWELLINGS STARTED	ANTAL	31 018	22 545	-	1 857	1 732	1 404	1 748	1 245	888	1 289	2 108	1 428	1 383	1 254	1 802	1 415	1 318	820	-
39-NEW ORDERS	1975 = 100	159	174	198	181	187	178	188	182	180	212	188	190	210	184	205	218	220	211	198
41-TOTAL IMPORTS	MIO DKR *	-	-	-	8 724	8 488	8 775	8 800	9 328	8 597	10 058	9 875	10 911	9 743	10 975	10 035	10 084	10 447	10 437	10 343
42-TOTAL EXPORTS	MIO DKR *	-	-	-	7 887	7 920	8 382	7 770	9 048	8 473	8 732	8 841	9 753	9 111	9 784	9 712	9 178	9 568	9 574	8 491
43-TRADE BALANCE	MIO DKR	-	-	-	-881	-415	-740	-	-	-	-	-	-	-	-	-	-	-	-	-
45-IMPORTS PRICES	1975 = 100	134	184	182	185	189	173	178	178	180	183	182	187	187	201	188	195	184	195	199
48-EXPORTS PRICES	1975 = 100	128	148	187	148	149	153	158	158	181	184	187	171	171	173	174	172	172	174	178
47-TERMS OF TRADE	1975 = 100	85	88	87	90	88	88	89	88	85	85	87	87	87	88	88	88	89	88	89
53-RETAIL TRADE SALES	1975 = 100 *	150	181	178	180	188	185	188	189	187	187	178	175	189	184	178	175	182	178	184
54-RETAIL TRADE SALES Q	1975 = 100 *	-	-	-	101	104	104	104	105	103	102	107	104	100	108	103	101	104	101	104
82-PASSENG.CAR REGISTRAT.	ANTAL *	127 114	73 881	71 778	4 808	4 888	4 018	3 343	5 422	7 008	8 805	8 121	7 184	8 841	5 570	5 124	5 084	5 504	4 078	3 428
83-COMMERC.VEHIC.REGISTR.	ANTAL	-	-	-	1 478	-	-	-	-	-	-	-	-	-	-	-	-	-	-	-
77-RAW MATERIAL PRICES	1988 = 100	367	548	708	557	587	581	608	822	848	880	702	718	747	749	742	721	707	707	723
79-CONSUMER PRICES	1975 = 100	148,1	164,1	183,3	187,8	188,7	170,3	171,0	172,1	173,8	177,3	178,4	182,3	184,1	185,3	188,1	187,7	188,7	181,0	181,9
85-WAGES IN INDUSTRY	1975 = 100	152,7	189,2	-	171,9	173,1	174,8	179,2	175,5	177,1	182,4	182,0	182,7	184,5	189,2	181,3	188,1	181,5	181,6	188,0
89-MONEY SUPPLY	MIO DKR	155 845	172 581	180 548	158 281	182 428	185 455	172 591	183 884	184 183	170 708	173 288	173 288	178 700	172 709	177 837	178 248	179 082	183 488	180 546
92-GROSS OFFICIAL RESERV.	MIO DKR	18 728	22 034	21 015	20 380	20 870	21 388	22 034	25 882	25 118	24 582	22 780	21 808	23 204	23 889	21 470	20 510	20 081	21 801	21 015
95-EFFECTIV.EXCHANGE RATE		-	-	-	98,2	98,2	98,8	98,7	95,3	83,5	83,4	82,9	91,7	91,7	82,1	91,7	95,0	95,7	95,1	83,8
98-BALANCE CURRENT ACCOUNT	MIO DKR	-15 315	-13 825	-12 780	-2 170	-	-	-2 380	-	-3 870	-	-	-2 125	-	-	-1 880	-	-	-	-5 205
97-BALANCE OF CAPTL MVMTS	MIO DKR	18 587	18 739	9 821	8 081	-	-	3 055	-	-	3 871	-	-	2 005	-	-	-212	-	-	4 457

BR DEUTSCHLAND

		1978	1979	1980	mar 80	apr 80	mai 80	jun 80	jul 80	aug 80	sep 80	oct 80	nov 80	dec 80	jan 81	feb 81	mar 81	apr 81	mai 81	jun 81
02-BIP VOLUMEN	MRD DM	841,54	880,15	-			220,32			227,10			230,00			213,73				219,83
05-BESCHAFTIGUNG	1000 *	21 805	21 988	22 180			22 330			22 330			22 280			22 210				-
08-ARBEITSLOSIGKEIT	1000 *	893	878	893	825	838	858	885	911	924	938	985	1 000	1 049	1 048	1 079	1 140	1 188	1 232	1 282
07-OFFENE STELLEN	1000 *	245	304	-	322	322	318	307	303	300	298	289	282	277	283	251	238	228	224	208
22-PRODUZIERENDE GEWERBE	1978 = 100*	104	109	109	112	111	109	108	109	107	107	108	107	105	107	112	108	109	110	-
23-GRUNDSTOFF, PROD. GUET. GEW.	1978 = 100*	103	112	108	115	111	110	107	108	104	105	105	104	100	104	108	107	105	105	-
24-INVEST. GUET. GEW.	1978 = 100*	104	109	112	114	115	111	110	114	112	111	112	110	108	108	118	114	118	118	-
25-VERBRAUCHSGUET. GEW.	1978 = 100*	103	107	108	109	107	107	108	107	104	105	104	102	100	102	104	101	102	104	-
39-AUFTRAGSEINGANG	1978 = 100 *	108	118	121	127	122	123	121	121	117	118	121	118	120	125	129	125	133	124	-
41-EINFUHR INSGESAMT	MRD DM *	243,71	282,04	341,45	28,22	28,47	29,14	28,35	28,01	27,80	28,19	28,11	28,81	28,87	29,87	30,42	31,78	30,27	29,88	-
42-AUSFUHR INSGESAMT	MRD DM *	284,91	314,47	350,38	29,40	29,41	29,74	29,20	28,82	28,83	28,81	28,78	29,39	28,94	30,18	30,18	30,81	33,57	31,25	-
	MRD DM *	41,20	22,48	8,93	1,18	0,94	0,80	0,85	0,81	0,83	0,82	0,85	0,58	0,27	0,31	-0,28	-0,85	3,30	1,57	-
45-EINFUHRPREISE	1978 = 100	98,4	108,1	-	122,7	123,2	122,5	122,0	121,7	123,9	123,2	123,2	128,9	131,4	133,4	137,4	135,4	138,0	135,9	136,1
48-AUSFUHRPREISE	1978 = 100	101,1	104,2	-	110,0	110,7	109,7	111,1	111,0	112,8	112,3	112,9	114,1	118,0	118,5	115,9	118,2	117,1	118,0	117,4
47-AUSTAUSCHVERHAELTNIS	1978 = 100	102,7	98,4	-	89,8	89,8	89,8	91,0	91,2	91,4	90,8	91,8	89,9	88,3	-	-	-	-	-	-
48-VOLUMENINDEX, EINFUHR	1978 = 100	111,5	121,7	-	128,0	127,3	128,2	124,9	129,5	108,5	121,5	133,0	121,0	120,3	114,2	125,9	135,4	120,2	118,0	120,0
49-VOLUMENINDEX, AUSFUHR	1978 = 100	108,8	117,8	-	133,0	127,2	123,2	120,0	123,4	100,3	122,8	132,8	118,1	122,0	109,4	123,2	135,8	134,0	123,8	128,9
53-UMSATZ DES EINZELHANDELS	1970 = 100 *	180,0	181,0	202,0	200,0	197,0	198,0	198,0	208,0	202,0	204,0	208,0	207,0	202,0	204,0	218,0	204,0	204,0	-	-
54-UMSATZ DES EINZELHAN. MENGE	1970 = 100 *	125	128	128	129	128	124	124	129	127	128	129	129	125	128	133	125	125	-	-
62-ZULASSUNG NEUER PKW.	ANZAHL	221 880	218 817	-	283 372	255 051	225 085	218 700	198 780	140 784	185 288	200 488	180 838	138 985	188 089	200 587	282 758	249 080	218 857	202 898
63-ZULASSUNG NEUER LKW.	ANZAHL	10 859	11 834	-	14 533	13 487	12 844	13 012	12 113	9 281	12 358	12 728	10 813	9 805	8 312	9 852	13 254	12 438	11 481	9 848
71-INDEX DER ERZEUGERPREISE	1970 = 100 *	103,9	108,9	-	115,1	118,1	118,5	118,9	117,3	117,8	117,8	119,0	120,0	120,7	121,4	122,2	123,2	124,0	124,7	-
79-LEBENSHALTUNGSPREISE	1978 = 100 *	108,5	110,9	-	115,3	115,9	118,4	118,9	117,4	117,8	118,1	118,5	119,2	119,9	120,3	121,0	121,8	122,3	122,9	123,4
85-LOEHNE + GEHAEL. PROD. GEWERBE	1978 = 100*	113	121	129	128	128	128	130	130	130	130	132	133	132	133	130	129	131	-	-
87-HAUSHALT-UEBERSCH. OO. DEFIZI	MIO DM	-25 888,0	-28 044,0	-28 881,0	-	-	-	-	-	-	-	-	-	-	-	-	-	-	-	-
88-GELOVOLUMEN	MIO DM	375 408	408 482	440 818	389 802	381 439	400 384	388 451	402 059	405 742	401 309	407 075	434 418	440 818	422 285	428 873	421 508	432 318	442 524	443 781
90-WAEHRUNGSRES. ZENTR. BANK	MRD DM	144	151	159	154	154	154	155	155	158	157	157	158	159	180	180	181	181	182	182
92-OFFIZIELLE BRUTTORESERNEN	MIO DM	102 815	103 013	100 438	95 834	95 751	94 887	98 810	100 771	100 950	98 217	98 031	98 381	100 438	102 358	99 812	108 177	105 457	109 090	108 587
95-EFFEKT.AUSSENWERTKURSE	1972 = 100	-	-	-	149,7	148,9	150,3	150,9	150,3	150,2	150,0	148,3	148,9	148,4	145,4	143,8	148,5	148,5	145,1	144,4
98-LEISTUNGSBILANZ SALDO	MIO DM	18 111	-10 982	-29 538	-783	-2 618	-1 522	-3 086	-4 828	-5 017	-2 805	-2 091	-1 889	-704	-5 178	-848	-2 988	-217	-2 180	-3 713
97-GES. KAP. VERKEHR SALDO	MIO DM	5 438	10 527	4 884	-1 474	-1 184	154	3 158	5 285	8 251	-1 208	-938	-2 124	-175	4 858	-1 894	11 480	-879	4 979	1 115

ΕΛΛΑΔΑ

		1978	1979	1980	jun 80	jul 80	aug 80	sep 80	oct 80	nov 80	dec 80	jan 81	feb 81	mar 81	apr 81	mai 81	jun 81	jul 81	aug 81	sep 81
02-GDP-VOLUME	MRD DR	-	-	-			227,1			230,0			213,7			218,8			228,7	
03-GDP-PRICE INDEX	1975 = 100	143,0	170,2	212,5	210,0			217,0			237,8			251,8			264,5			-
05-EMPLOYMENT	1975 = 100 *	114,0	118,0	119,0			123,0			118,0			118,0			118,0			-	-
06-UNEMPLOYMENT	1000 *	31,0	32,0	37,0	32,0	35,0	35,0	35,0	38,0	41,0	45,0	47,0	50,0	51,0	49,0	41,0	38,0	38,0	38,0	35,0
22-INDUSTRIAL PRODUCTION	1975 = 100 *	121,3	128,7	129,9	131,8	128,7	127,5	134,1	124,2	129,8	130,8	121,8	127,9	126,2	124,8	133,3	132,1			
24-IND.PROD.INVEST.GOODS	1975 = 100 *	113,4	120,5	124,4	130,8	121,0	121,0	121,0	118,7	118,1	124,4	107,3	114,5	115,5	112,8	121,3	122,5			
25-IND.PROD.CONSUM.GOODS	1975 = 100 *	123,8	131,1	130,8	130,3	129,4	128,4	128,4	123,8	131,7	132,7	128,0	133,7	133,5	127,4	134,8	135,3			
41-TOTAL IMPORTS	MRD DRA *	21,0	23,4	28,7	35,7	38,4	38,4	38,4	40,5	38,4	53,8	9,5	19,8	33,9	83,7	44,1	37,8			
42-TOTAL EXPORTS	MRD DRA *	8,4	10,3	12,0	18,9	18,8	18,8	18,8	23,9	17,7	20,9	6,7	12,3	18,9	22,0	21,3	25,4			
78-AGRIC.OUTPUT PRICES	1975 = 100	137,8	154,7	185,1	230,7	227,5	227,5	227,5	219,0	240,1	252,3	271,3	288,4	288,2	271,0	273,8	275,9			
79-CONSUMER PRICES	1975 = 100	143,0	170,2	212,5	214,5	213,1	211,0	217,0	222,8	230,4	237,8	243,7	245,9	251,8	258,8	258,8	264,5			
85-WAGES IN INDUSTRY	1975 = 100	193,0	232,0	295,0	291,0	298,0	298,0	298,0	313,0	313,0	313,0	351,0	351,0	351,0						
88-MONEY SUPPLY	MRD DRA	-	800,4	-																
92-GROSS OFFICIAL RESERV.	MIO DRA	-	-	-	43 503,8	43 892,4	44 877,9	45 388,1	48 200,9	48 188,9	60 859,7	61 581,2	60 279,5	58 884,5	57 206,1	53 757,4	48 887,8	55 808,3	82 328,8	81 729,2
96-BALANCE CURRENT ACCOUNT	MIO USD	-954,0	-1 892,0	-2 217,0	-224,0	-155,0	118,0	48,0	-94,0	-354,0	-309,0	-281,0	-250,0	-252,0	-280,0	-282,0	-128,0	-100,0	34,0	-117,0
97-BALANCE OF CAPTL MOVMTS	MIO USD	1 321,0	1 487,0	2 480,0	343,0	250,0	185,0	53,0	178,0	308,0	388,0	182,0	113,0	158,0	180,0	151,0	21,0	240,0	144,0	238,0

FRANCE

		1979	1980	1981	sep 80	oct 80	nov 80	dec 80	jan 81	feb 81	mar 81	apr 81	mai 81	jun 81	jul 81	aug 81	sep 81	oct 81	nov 81	dec 81
02-PIB-VOLUME	MRD FF	1 000,4	1 015,4	-	253,8			253,8			250,8			253,7						
06-CHOMAGE	1000 *	1 349,9	1 450,6	-	1 458,0	1 478,0	1 518,0	1 552,0	1 591,0	1 834,0	1 881,0	1 898,0	1 738,0	1 781,0	1 810,0	1 833,0	1 852,0	1 877,0	1 898,0	1 902,0
07-OFFRES D'EMPLOI	1000 *	88,2	89,0	-	80,4	78,6	78,7	78,9	77,1	77,9	78,3	78,8	70,1	87,2	88,8	85,4	85,5	82,4	81,4	84,5
22-PRODUCT. INDUSTRIELLE	1970-100 *	133	133	-	128	130	129	133	127	130	129	128	130	131	129	129	131	131	131	133
23-PROD.IND.BIENS INTERM.	1970-100 *	125	124	-	118	119	117	115	115	117	118	118	120	118	120	120	121	121	120	118
24-PROD.IND.BIENS INVEST.	1970-100 *	144	144	-	-	-	-	-	-	-	-	-	-	-	-	-	-	-	-	-
25-PROD.IND.BIENS CONSOM.	1970-100 *	151	149	-	148	147	144	145	144	145	145	142	144	148	143	143	145	143	145	149
28-PRODUCTION AUTOMOBILE	1970-100 *	173	178	-	156	158	153	150	153	151	150	139	148	159	147	147	151	147	148	158
29-PROD.VOITURES PARTIC.	1000 *	288,4	244,9	-	251,1	238,2	213,8	203,3	231,2	231,2	231,2	209,3	210,0	-	-	-	-	-	-	-
30-PROD.VEHICULES UTILIT.	1000 *	31,7	35,8	-	35,8	35,0	35,4	38,3	32,9	-	-	-	-	-	-	-	-	-	-	-
33-PRODUCTION BATIMENT	1970-100 *	80	92	-	94	91	89	89	85	-	-	-	-	-	-	-	-	-	-	-
34-LOGEMENTS COMMENCEES	1000 *	107,7	99,8	-	-	-	-	-	-	-	-	-	-	-	-	-	-	-	-	-
39-NOUVELLES COMMANDES	% *	-	-	-	-40	-38	-39	-44	-43	-49	-41	-49	-47	-45	-43	0	-38	-34	-19	-21
41-IMPORTATIONS TOTALES	MIO FF *	38 503	45 914	-	48 487	48 981	47 483	47 311	48 740	48 700	48 810	50 850	50 380	53 910	54 373	53 397	57 488	55 570	57 390	19 158
42-EXPORTATIONS TOTALES	MIO FF *	35 883	40 789	-	40 803	42 105	42 043	43 287	40 840	48 040	45 210	48 480	47 010	47 870	49 258	53 237	49 907	48 221	50 709	51 285
44-TAUX DE COUVERTURE	% *	-	-	-	88,0	89,7	88,5	91,5	87,4	92,8	92,8	95,7	93,4	89,0	88,8	99,7	88,8	88,8	88,4	88,7
45-PRIX A L'IMPORTATION	1975-100	137,2	182,9	-	180,5	188,7	170,0	172,8	178,4	181,0	181,8	187,2	189,1	181,1	202,3	207,0	187,8	187,2	200,7	204,2
46-PRIX A L'EXPORTATION	1975-100	137,8	153,3	-	158,4	157,7	159,8	182,7	181,0	188,3	183,8	188,3	189,5	171,3	175,9	178,3	181,8	178,3	184,9	184,5
47-TERMES DE L'ECHANGE	1888-100	100,5	94,1	-	97,4	94,8	93,9	94,2	90,2	91,9	90,0	89,9	89,8	88,6	87,0	85,2	91,8	89,4	92,1	90,4
51-CONSOMMATION PRIVEE	1970-100 *	148,9	151,8	-	-	-	-	-	-	-	-	-	-	-	-	-	-	-	-	-
58-VENTES GROS MAGASINS D	1970-100 *	83,8	91,2	-	89,0	95,5	92,0	91,0	91,2	94,0	-	-	-	-	-	-	-	-	-	-
61-IMMATRICUL.VOIT.NEUVES	1000 *	185,2	158,8	-	157,0	153,7	147,7	149,2	148,1	141,4	150,8	145,5	170,7	154,7	150,0	153,4	157,8	159,9	153,0	154,2
74-PRIX DE GROS	1982-100	-	-	-	277,7	285,8	285,5	285,8	300,8	303,8	306,2	312,4	318,7	322,2	327,3	331,0	331,9	336,5	335,4	335,8
79-PRIX A LA CONSOMMATION	1970-100	221,3	251,3	-	257,1	259,9	281,7	284,0	287,1	289,8	272,3	278,0	278,5	281,2	288,1	289,8	292,8	298,5	299,2	301,0
85-SALAIRES DS INDUSTRIE	1970-100	327,0	377,0	-	-	-	391,0	-	-	403,1	-	-	-	-	-	-	-	-	-	-
87-OPERAT.BUDGET.: SOLDE	MRD FF	-28,8	-33,9	-	-8,8	2,9	3,8	25,2	-12,8	-12,8	-28,4	-7,7	-4,3	-5,8	-7,4	-19,8	-11,0	-	-	-
89-MASSE MONETAIRE	MRD FF	1 286,4	1 412,6	1 574,0	1 333,8	1 348,4	1 353,1	1 412,8	1 397,1	1 401,4	1 422,3	1 450,8	1 481,8	1 480,4	1 509,2	1 518,9	1 509,8	1 523,8	1 518,1	1 574,0
92-RESERVES OFF. BRUTES	MIO FF	209 548	351 092	322 519	299 788	303 453	303 870	351 092	357 841	381 837	384 057	384 058	381 802	358 017	365 818	348 249	338 883	337 811	337 924	322 519
95-TAUX CHANGE EFFECTIFS		85,7	86,8	91,3	88,8	88,4	95,3	95,0	84,5	93,3	83,2	83,0	90,7	90,8	91,1	90,3	91,8	89,9	89,0	88,5
98-SOLDE OPER.COURANTES	MIO FF	8 840	-31 441	-	-10 880	-	-	-7 734	-	-14 345	-	-	-	2 181	-	-	-14 178	-	-	-14 770
97-SOLDE MOUVEM.CAPITAUX	MIO FF	-8 059	35 780	-	7 059	-	-	12 225	-	28 403	-	-	-	-27 328	-	-	1 008	-	-	-

IRELAND

		1979	1980	1981	oct 80	nov 80	dec 80	jan 81	feb 81	mar 81	apr 81	mai 81	jun 81	jul 81	aug 81	sep 81	oct 81	nov 81	dec 81	jan 82
06-UNEMPLOYMENT	%	8,3	10,3	13,5	11,3	12,1	12,4	13,1	13,4	13,5	13,4	13,3	13,0	13,4	13,5	13,4	13,5	13,9	14,3	15,3
13-CREAMERY BUTTER PROOM.	T	10 193	9 247	9 349	7 975	3 455	1 541	1 820	4 748	9 385	13 382	15 212	16 327	14 871	12 933	10 051	8 427	3 448	1 831	2 082
14-PIGS RECV. BACON FACT.	1000	177,81	161,88	176,18	188,86	180,08	171,12	186,06	160,95	181,26	185,84	161,77	178,10	186,03	174,43	197,39	183,03	174,41	164,85	180,81
15-EXPORTS OF CATTLE	1000	-	-	-	43,75	36,81	35,07	33,40	37,85	40,32	33,71	25,22	27,43	32,36	37,72	29,80	48,98	51,36	31,71	28,84
18-EXPORTS OF BEEF	T	21 237	26 658	16 247	37 041	33 676	24 785	17 678	13 946	15 680	9 734	13 558	18 304	18 772	22 608	20 475	28 727	21 800	18 608	11 716
22-INDUSTRIAL PRODUCTION	1973 = 100	134,3	132,1	-	131,2	133,1	116,3	116,5	132,0	130,6	138,3	142,3	148,3	136,9	115,9	142,5	134,2	141,6	126,8	115,2
35-DWELLINGS COMPLETED	NUMBER	2 212	2 315	2 410	3 101	1 596	1 322	2 909	3 835	784	1 729	1 917	2 313	2 212	2 527	2 419	2 464	4 002	2 008	-
41-TOTAL IMPORTS	MIO IRL	401,50	451,70	548,00	431,00	513,30	429,50	492,10	495,50	548,51	526,70	572,80	572,00	633,90	493,60	590,40	582,40	616,40	449,20	568,70
42-TOTAL EXPORTS	MIO IRL	291,60	343,40	-	394,00	371,60	324,10	316,70	332,00	368,08	348,50	428,00	438,80	437,70	377,20	443,40	466,80	462,90	401,60	350,90
43-TRADE BALANCE	MIO IRL	109,70	-108,80	-	-37,00	-141,70	-105,50	-172,50	-163,50	-160,40	176,20	-143,80	-133,10	-196,10	-116,40	-147,10	-95,60	-153,50	-46,90	-217,60
48-IMPORT VOLUME INDEX	1986 = 100	170,3	162,6	-	152,2	175,9	143,6	160,2	156,5	171,4	162,2	173,9	172,8	189,4	146,4	175,3	173,4	185,0	131,9	167,0
49-EXPORT VOLUME INDEX	1986 = 100	148,1	157,9	-	177,0	165,9	143,1	139,0	142,1	155,8	142,7	173,0	173,0	172,0	145,7	170,4	186,3	176,3	151,2	131,0
53-RETAIL TRADE SALES	1975 = 100 *	198	227	288	231	240	255	252	250	282	263	256	263	277	303	253	268	273	269	275
54-RETAIL TRADE SALES Q	1975 = 100 *	120	119	119	117	120	125	121	118	122	122	118	118	122	132	108	112	112	118	111
61-NEW CAR REGISTRATIONS	NUMBER	7 893	7 644	-	6 155	4 501	1 992	13 320	12 844	9 332	10 334	10 082	8 737	10 121	18 169	5 804	3 187	2 745	1 247	9 680
74-WHOLESALE PRICES	1975 = 100	171,2	169,2	-	192,6	195,3	188,0	204,1	211,4	215,4	216,3	219,5	220,3	223,9	227,4	228,5	229,5	231,2	233,6	238,4
76-AGRIC.OUTPUT PRICES	1975 = 100	164,2	179,3	213,1	174,6	178,2	184,3	199,7	203,4	205,6	214,8	213,0	211,7	212,3	213,8	215,5	214,0	219,1	226,8	237,7
78-CONSUMER PRICES	NOV.1975 = 100	158,5	187,3	225,6	-	197,7	-	209,9	-	218,1	-	-	-	230,4	-	-	-	243,8	-	-
89-MONEY SUPPLY	MIO IRL	4 966,3	5 626,6	-	5 491,6	5 810,1	5 826,6	5 861,1	5 986,7	5 950,5	5 985,1	6 007,5	6 020,4	6 170,3	6 332,5	-	-	-	-	-
92-GROSS OFFICIAL RESERV.	MIO IRL	974,7	1 346,0	1 473,1	1 148,1	1 185,0	1 346,0	1 298,2	1 406,7	1 322,7	1 178,7	1 275,3	1 191,7	1 280,1	1 237,7	1 071,6	1 261,8	1 478,3	1 473,1	1 411,4
95-EFFECTIV.EXCHANGE RATE		77,1	74,0	-	72,2	70,3	69,6	67,9	66,4	67,3	67,1	66,1	66,5	-	-	-	-	-	-	-

ITALIA

		1979	1980	1981	oct 80	nov 80	dec 80	jan 81	feb 81	mar 81	apr 81	mai 81	jun 81	jul 81	aug 81	sep 81	oct 81	nov 81	dec 81	jan 82
02-PIB-VOLUME	MRO LIT *	82 308	85 119	-			21 370			21 495			21 335			20 890				
03-PIB-INDICE DU PRIX	1970 = 100 *	327,9	398,3	466,0			420,2			432,1			445,7			469,4			493,8	
05-EMPLOI	1973 = 100	97,9	97,3	96,8	97,1	96,8	96,2	98,5	96,4	98,2	97,9	97,5	97,0	966,8	96,4	98,0	0,0	94,6	94,2	94,1
06-CHOMAGE	1000 *	1 854,0	1 778,0	-	1 801,0	1 800,0	1 825,0	1 858,0	1 898,0	1 914,0	1 898,0	1 925,0	1 985,0	1 987,0	0,0	2 087,0	0,0	2 121,0	2 182,0	0,0
11-PRODUCTION AGRICOLE	INDICE	114,2	120,0	-	119,9	120,3	121,4	121,8	121,7	121,7	121,6	121,8	121,8	120,5	120,5	120,4	120,0	-	-	-
22-PRODUCT. INDUSTRIELLE	1970 = 100 *	134,0	141,5	138,2	139,5	145,0	136,3	135,8	145,8	144,7	144,0	135,1	138,6	140,4	117,3	140,3	135,8	145,5	138,9	137,8
23-PROD.IND.BIENS INTERM.	1970 = 100 *	141,0	138,7	127,1	134,8	136,3	136,5	128,5	133,8	131,9	132,4	125,5	128,5	127,8	110,6	128,1	125,2	131,4	123,3	128,8
24-PROD.IND.BIENS INVEST.	1970 = 100 *	125,7	138,2	158,9	140,0	148,5	138,0	148,0	189,8	170,2	182,8	141,1	150,3	158,9	127,1	171,1	155,9	178,0	172,4	150,6
25-PROD.IND.BIENS CONSOM.	1970 = 100 *	137,7	144,3	144,4	140,5	144,9	135,2	139,9	151,4	151,2	152,5	148,2	144,8	148,7	122,1	143,6	141,5	150,2	138,9	144,1
41-IMPORTATIONS TOTALES	MRO LIT *	64 597	85 564	103 875	7 384	7 845	8 079	7 033	8 102	8 768	9 521	9 081	8 430	8 304	8 565	10 418	8 854	9 704	8 899	10 182
42-EXPORTATIONS TOTALES	MRO LIT *	59 826	86 719	86 071	5 017	6 238	6 922	5 708	6 438	4 984	7 330	8 185	7 914	6 897	7 207	6 484	6 328	6 337	8 243	8 895
43-BALANCE COMMERCIALE	MRO LIT *	-4 871	-18 888	-17 804	-2 347	-1 807	-978	-1 788	-1 888	-1 872	-2 191	-2 888	-518	-1 407	-1 378	-1 932	0	-1 367	-858	-
45-PRIX A L'IMPORTATION	1970 = 100	487,2	601,4	810,5	638,2	631,8	676,9	663,7	754,0	763,8	776,9	790,4	835,7	833,8	875,8	0,0	0,0	847,8	858,8	875,8
46-PRIX A L'EXPORTATION	1970 = 100	389,1	445,8	548,1	459,7	489,8	488,7	791,8	509,2	510,8	527,8	528,5	582,0	559,2	578,8	0,0	0,0	578,5	584,2	608,8
47-TERMES DE L'ECHANGE	1970 = 100	79,0	74,1	67,8	72,0	74,4	71,9	89,7	87,5	68,9	67,8	68,9	67,2	67,1	65,8	0,0	0,0	68,0	68,0	68,3
53-VENTES COMMERCE DETAIL	1980 = 100*	0,0	100,0	124,8	114,7	105,1	150,5	110,3	101,3	111,0	119,4	117,5	119,8	118,8	107,7	0,0	0,0	133,5	189,0	129,8
82-IMMATRIC.VOIT.PARTIC.	NUMERO *	1 397 039	1 530 488	1 805 724	152 933	147 556	148 104	147 725	148 815	137 635	129 528	148 218	157 055	147 685	134 780	183 947	189 018	0	182 686	148 243
83-IMMATRIC.VEHIC.UTILIT.	NUMERO *	109 051	117 889	137 890	11 042	10 292	11 256	11 298	12 290	11 585	10 487	10 552	11 304	11 128	9 843	12 208	13 458	0	12 477	10 292
88-NUITEES HOTELLERIES	NUMERO *	-	-	-	13 882	12 244	12 776	13 281	13 811	13 258	14 063	13 858	11 241	13 741	14 598	13 831	13 829	12 334	-	-
74-PRIX DE GROS	1978 = 100	-	-	-	180,2	184,1	186,7	0,0	127,7	128,5	-	-	-	-	-	-	-	-	-	-
79-PRIX A LA CONSOMMATION	1976 = 100	-	-	-	191,9	195,9	196,3	-	-	-	-	-	-	-	-	-	-	-	-	-
85-SALAIRES DS INDUSTRIE	1975 = 100	209,7	0,0	312,3	284,1	275,2	277,1	280,4	282,1	294,8	298,0	311,0	311,3	313,2	324,3	324,7	0,0	0,0	337,8	0,0
89-MASSE MONETAIRE	MRO LIT	277 989,4	313 188,8	344 108,3	281 382,8	284 297,4	313 188,8	308 951,8	308 071,3	308 970,1	305 958,5	304 431,9	308 472,7	308 313,3	302 847,8	305 206,9	308 660,5	307 547,5	344 108,3	344 780,8
92-RESERVES OFF. BRUTES	MRO LIT	30 771,8	55 887,5	58 952,7	53 825,1	54 810,1	55 887,5	58 320,0	55 325,2	55 242,7	55 800,8	54 918,0	57 795,4	58 047,4	58 801,2	55 379,2	58 575,0	55 885,0	58 952,7	58 888,7
95-TAUX CHANGE EFFECTIFS	1973 = 100	-	-	-	51,4	51,0	50,7	50,3	49,8	49,0	47,9	47,8	47,3	47,2	47,2	47,3	48,1	45,7	45,8	45,8
98-SOLDE OPER.COURANTES	MRO LIT	933,9	-10 144,8	-7 856,5	-1 039,8	-871,9	-1 512,8	-1 122,7	-1 563,8	-1 797,8	-1 331,0	-1 691,8	274,8	1 278,8	1 457,4	550,9	-2 081,9	-1 087,2	-513,8	-
97-SOLDE MOUVEM.CAPITAUX	MRO LIT	474,7	4 228,3	9 907,5	638,8	180,8	758,4	428,8	132,2	524,0	1 408,7	70,0	2 195,8	841,6	-147,8	340,9	1 275,4	238,8	2 140,3	-

LUXEMBOURG

		1978	1980	1981	sep 80	oct 80	nov 80	dec 80	jan 81	feb 81	mar 81	apr 81	mai 81	jun 81	jul 81	aug 81	sep 81	oct 81	nov 81	dec 81
05-EMPLOI	1875 = 100	78,7	77,1	74,0	79,2	85,2	77,8	89,9	75,1	78,1	80,8	77,7	73,9	73,8	75,5	55,0	75,8	81,1	75,0	87,7
08-CHOMAGE	NOMBRE	1 055	1 094	1 559	1 077	1 227	1 345	1 451	1 810	1 544	1 535	1 317	1 289	1 199	1 345	1 438	1 880	1 808	1 942	2 028
22-PRODUCT. INDUSTRIELLE	1875 = 100	111,3	107,8	100,3	101,7	101,9	108,0	93,7	91,5	103,2	103,9	102,4	113,0	110,1	97,0	78,3	702,5	105,8	108,0	89,9
28-PROD.IND.SIDER.EXCL.	1875 = 100	109,8	106,8	108,8	103,5	104,1	112,2	98,0	95,9	112,8	107,8	109,3	119,5	119,5	108,3	78,3	112,5	112,7	112,8	87,2
31-PRODUCTION DE LAMINES	1000 T	3 931	3 748	3 088	297	310	279	247	240	239	285	255	281	289	258	195	259	284	274	239
33-PRODUCTION BATIMENT	1875 = 100	91,3	91,8	88,8	90,1	92,8	91,7	91,7	78,8	80,8	85,8	93,3	95,8	101,8	93,3	87,8	91,8	89,8	93,5	87,2
38-NOUVELLES COMMANDES	1870 = 100	111,5	102,8	-	71,9	110,1	75,8	80,4	85,9	81,5	103,4	92,9	91,7	70,2	87,2	81,4	88,2	93,7	82,0	-
55-VENTES COOP.COMSOM.	1870 = 100	205,4	234,8	-	217,2	257,8	223,2	282,2	3 234,0	217,3	215,5	280,4	241,4	241,8	234,0	224,4	251,8	254,8	224,8	278,5
81-IMMATRICUL.VOIT.NEUVES	NOMBRE	22 801	22 440	23 008	1 418	1 844	1 221	1 052	1 418	2 887	2 900	2 899	2 121	1 880	1 941	1 188	1 711	1 809	1 458	1 240
78-PRIX A LA CONSOMMATION	1885 = 100	207,49	220,58	-	221,89	223,58	225,86	228,08	228,80	231,13	232,89	234,35	238,13	238,55	238,75	240,58	242,88	243,31	244,83	248,42
85-SALAIRES DS INDUSTRIE	1873 = 100	185,9	189,5	213,7	204,5	204,5	204,5	204,5	204,7	209,8	209,8	209,9	215,2	215,2	215,3	215,3	217,4	217,4	217,4	217,4
88-MASSE MONETAIRE	MIO LFR	119,5	142,4	155,0	139,9	-	-	142,4	-	148,9	-	-	-	162,3	-	-	151,0	-	-	155,0
92-RESERVES OFF. BRUTES	MIO LFR	-	-	-	1 083,0	991,0	970,0	851,0	978,0	937,0	951,0	888,0	835,0	783,5	754,7	772,0	817,0	828,0	883,0	820,0
93-SOM. BILANS BANQUES	MRD LFR	3 253,0	3 917,0	5 081,0	3 743,0	3 885,0	3 958,0	3 917,0	4 142,0	4 303,0	4 518,0	4 491,0	4 628,0	4 783,0	5 015,0	4 953,0	4 904,0	5 080,0	5 040,0	5 081,0

NEDERLAND

		1978	1979	1980	aug 80	sep 80	oct 80	nov 80	dec 80	jan 81	feb 81	mar 81	apr 81	mai 81	jun 81	jul 81	aug 81	sep 81	oct 81	nov 81
06-UNEMPLOYMENT	1000 *	205,8	209,8	247,8	254,1	285,8	277,8	293,8	302,0	307,4	320,2	340,2	353,5	383,8	323,8	382,4	382,2	404,3	423,3	-
07-VACANCIES	1000 *	83,3	88,0	53,9	49,8	44,8	38,8	34,5	34,4	33,0	31,3	27,8	25,4	18,8	18,8	18,2	17,8	18,4	17,7	-
20-INDUSTRIAL INVESTMENT	1975-100	113	113	110	-	-	-	-	-	-	-	-	-	-	-	-	-	-	-	-
22-INDUSTRIAL PRODUCTION	1975-100*	109	112	112	108	104	110	113	112	112	115	110	110	108	108	-	-	-	-	-
24-IND.PROD.INVEST.GOODS	1975-100	114	121	125	123	133	133	132	173	93	113	128	128	112	138	119	111	-	-	-
34-DWELLINGS STARTED	AANTAL	103 008	99 343	105 672	8 984	10 710	11 987	8 024	8 075	7 410	8 429	10 188	11 992	11 415	11 194	9 100	10 458	13 089	-	-
38-NEW ORDERS	1975-100	119	117	122	114	128	127	118	153	121	112	141	128	118	138	138	117	-	-	-
41-TOTAL IMPORTS	MIO HFL	114 372	134 828	152 632	11 327	12 272	13 182	12 804	13 788	11 950	13 431	14 347	14 044	13 718	15 888	14 037	13 095	14 015	14 787	13 887
42-TOTAL EXPORTS	MIO HFL	108 205	127 830	148 773	10 538	12 130	12 871	12 240	12 823	12 931	13 054	14 578	13 881	12 502	15 055	14 041	12 978	14 821	15 885	15 948
43-TRADE BALANCE	MIO HFL	-8 187	-7 198	-5 418	-788	-142	-281	-384	-885	981	-377	232	-183	-218	-833	4	-418	808	918	2 081
45-IMPORTS PRICES	1975-100	107	119	132	137	137	139	143	148	150	155	152	159	163	184	185	188	183	-	-
48-EXPORTS PRICES	1975-100	107	117	132	132	131	134	138	139	141	143	142	151	154	158	152	159	159	-	-
47-TERMS OF TRADE	1975-100	100	98	98	97	98	97	95	94	94	93	94	95	94	95	95	94	88	-	-
51-PRIVATE CONSUMPTION	1975-100	138	146	152	153	158	184	180	127	184	151	158	181	182	180	184	180	-	-	-
53-RETAIL TRADE SALES	1975-100	95	98	100	95	96	107	101	103	105	88	88	104	105	100	101	81	-	-	-
82-PASSENG.CAR REGISTRAT.	AANTAL	581 485	589 820	450 028	27 893	30 288	33 552	28 108	11 184	-	-	-	-	-	-	-	-	-	-	-
83-COMMERC.VEHIC.REGISTR.	AANTAL	48 920	49 289	48 001	3 443	3 710	3 880	3 348	2 240	4 813	3 472	4 078	3 834	3 555	3 853	3 649	2 838	-	-	-
72-PRODUCT.PRICES: INPUT	1975-100	107,4	118,0	142,2	142,3	143,2	144,7	147,3	150,0	155,2	158,0	161,4	168,8	170,4	172,8	177,2	178,5	177,4	178,7	178,8
73-PRODUCT.PRICES:OUTPUT	1975-100	115,8	118,7	128,4	128,2	128,4	129,7	130,3	131,0	135,0	135,9	137,1	137,7	138,8	139,8	141,1	142,3	143,5	143,8	143,9
78-CONSUMER PRICES	1975-100	120,5	125,8	133,8	134,9	138,0	138,8	138,8	132,0	138,0	138,9	140,2	141,3	141,9	142,0	143,1	143,8	145,2	148,3	-
85-WAGES IN INDUSTRY	1972-100	187	198	204	205	205	205	205	205	208	208	208	208	208	208	214	214	214	214	214
87-BUDGET SURPLUS-DEFICIT	MIO HFL	-8 882,0	-12 388,0	-15 122,0	-1 025,0	-1 818,0	1 118,0	-1 380,0	307,0	-3 279,0	-2 088,0	-3 883,0	-3 687,0	-2 387,0	-1 933,0	823,0	-804,0	-	-	-
88-MONEY SUPPLY	MIO HFL	111 457,0	103 004,0	108 828,0	107 307,0	107 112,0	108 418,0	106 807,0	108 828,0	108 189,0	111 282,0	113 950,0	115 803,0	120 025,0	117 743,0	118 018,0	114 378,0	113 870,0	-	-
92-GROSS OFFICIAL RESERV.	MIO HFL	22 980,0	24 820,0	35 232,0	32 812,0	32 987,0	33 725,0	34 212,0	35 232,0	38 178,0	38 013,0	-	-	-	-	-	-	-	-	-
95-EFFECTIV.EXCHANGE RATE		-	-	-	122,4	122,5	121,7	120,9	120,3	118,4	118,0	117,9	117,4	118,2	118,0	115,9	118,0	117,9	121,1	122,1
98-BALANCE CURRENT ACCOUNT	MIO HFL	-3 181,0	-3 983,0	-5 308,0	-	-2 482,0	-	-	-122,0	-	-	2 231,0	-	-	1 223,0	-	-	-417,0	-	-
97-BALANCE OF CAPTL MYMTS	MIO HFL	1 250,0	3 873,0	10 430,0	-	2 338,0	-	-	3 774,0	-	-	-2 420,0	-	-	-4 711,0	-	-	103,0	-	-

UNITED-KINGDOM

		1979	1980	1981	oct 80	nov 80	dec 80	jan 81	feb 81	mar 81	apr 81	mai 81	jun 81	jul 81	aug 81	sep 81	oct 81	nov 81	dec 81	jan 82
02-GDP VOLUME	MIO UKL *	114 887	113 041	-	-	29 821	-	-	27 334	-	-	-	-	-	-	-	-	-	-	-
08-UNEMPLOYMENT	% *	5,4	8,8	10,5	7,8	8,4	8,8	9,2	9,5	9,8	10,1	10,4	10,8	10,7	10,9	11,1	11,3	11,4	11,5	11,7
07-VACANCIES	1000 *	241,3	143,0	97,0	100,0	98,2	98,8	103,8	98,2	98,9	94,3	91,7	82,5	91,7	98,4	98,9	98,8	103,8	107,5	114,2
22-INDUSTRIAL PRODUCTION	1975 = 100 *	112,8	105,3	99,8	101,5	100,9	100,4	98,9	98,8	99,8	99,0	98,3	99,5	99,8	99,8	100,3	101,5	99,9	99,0	98,8
23-IND. PROD. INTERM. GOODS	1975 = 100 *	131	120	119	117	117	117	115	118	118	118	117	119	118	118	120	124	121	119	-
24-IND. PROD. INVEST. GOODS	1975 = 100 *	100	97	88	83	92	90	89	88	88	89	88	89	89	89	90	90	90	90	90
25-IND. PROD. CONSUM. GOODS	1975 = 100 *	108	98	93	95	94	94	93	94	93	94	92	94	94	94	93	95	93	92	88
34-DWELLINGS STARTED	1000 *	225,1	154,2	153,1	10,5	11,9	9,3	13,8	14,5	12,0	11,5	13,1	12,3	12,4	13,9	12,9	12,8	14,0	10,3	15,9
38-NEW ORDERS	INDEX *	102	91	-	77	83	82	90	94	110	91	88	100	101	128	86	95	94	-	-
41-TOTAL IMPORTS	MIO UKL *	44 083	48 211	-	3 438	3 540	3 648	3 284	3 519	3 253	3 307	0	0	0	0	4 448	4 184	4 738	4 371	-
42-TOTAL EXPORTS	MIO UKL *	40 888	47 287	-	3 943	3 948	3 999	4 008	3 833	-	-	-	-	-	-	-	-	-	-	-
43-TRADE BALANCE	MIO UKL *	-3 404	1 039	-	505	408	351	742	314	-	-	-	-	-	-	-	-	-	-	-
48-IMPORT VOLUME INDEX	1975 = 100 *	125,7	118,1	-	107,0	111,4	112,4	101,0	108,2	101,3	101,4	0,0	0,0	0,0	0,0	128,9	120,2	134,7	122,0	-
49-EXPORT VOLUME INDEX	1975 = 100 *	125,8	127,9	-	125,5	127,8	127,0	123,8	119,5	0,0	0,0	0,0	0,0	0,0	0,0	128,8	132,8	138,7	131,9	-
53-RETAIL TRADE SALES	1971 = 100 *	152,4	173,8	-	135,7	145,6	178,3	133,6	127,8	131,1	135,1	131,7	138,3	138,5	138,0	138,8	147,8	158,4	193,1	143,9
54-RETAIL TRADE SALES Q	1971 = 100 *	-	-	-	-	-	-	-	-	-	-	-	-	-	-	-	-	-	-	-
61-NEW CAR REGISTRATIONS	1000 *	139,7	120,8	-	108,0	118,0	112,0	118,0	112,0	130,0	128,0	117,0	104,0	95,0	140,0	119,0	129,0	135,0	121,0	-
75-WHOLESALE PRICES: INPUT	1975 = 100	187,8	200,9	228,2	201,4	236,9	236,8	238,7	239,8	217,8	221,3	228,1	228,9	233,0	236,9	237,8	238,2	238,8	-	-
78-WHOLESALE PRIC.: OUTPUT	1975 = 100	172,0	200,0	-	205,3	208,2	208,8	209,9	212,0	214,7	218,0	219,2	221,1	222,2	224,1	225,8	225,9	228,4	230,4	232,7
79-CONSUMER PRICES	% T12/T0	13,4	18,1	11,9	15,4	15,3	15,1	221,1	12,5	12,8	12,0	11,7	11,3	10,9	11,5	11,4	11,7	12,0	12,0	12,0
85-WAGES IN INDUSTRY	1978 = 100	150,8	182,1	205,5	189,9	182,8	188,3	183,3	184,8	187,8	188,3	201,8	205,7	207,8	210,4	211,7	212,5	214,3	217,1	214,1
87-BUDGET SURPLUS-DEFICIT	MIO UKL	-1 847	-2 371	-	-	-	-801	-	-	-910	-	-	-2 979	-	-	237	-	-	-	-
88-PUBLIC SECT. OEBT: INCR.	MIO UKL *	12 587	12 305	-	-	-	4 380	-	-	1 019	-	-	8 483	-	-	-	-	-	-	-
91-DOMESTIC CREDIT EXPANS	MIO UKL *	10 255	15 541	-	-	-	3 745	-	-	1 870	-	-	3 380	-	-	-	-	-	-	-
92-GROSS OFFICIAL RESERV.	MIO UKL	10 129	11 487	12 217	11 488	11 952	11 487	11 953	12 808	12 583	13 084	12 793	13 223	13 294	13 281	13 088	12 634	11 871	12 217	-
95-EFFECTIV. EXCHANGE RATE	1971 = 100	87,8	74,2	-	77,3	78,3	77,4	78,7	78,1	77,0	78,8	78,3	73,8	71,4	70,4	-	-	-	-	-
98-BALANCE CURRENT ACCOUNT	MIO UKL	-938	3 058	3 300	711	815	833	1 183	755	0	0	0	0	0	0	114	532	218	488	-
97-BALANCE OF CAPTL MVMTS	MIO UKL	2 170	-1 375	-	-	-	-1 320	-	-	-3 337	-	-	-1 838	-	-	-731	-	-	-	-

USA

		1978	1979	1980	mar 80	apr 80	mai 80	jun 80	jul 80	aug 80	sep 80	oct 80	nov 80	dec 80	jan 81	feb 81	mar 81	apr 81	mai 81	jun 81
02-GDP-VOLUME	MRO USD *	1 389,2	1 483,0	1 480,7			1 463,3			1 471,9			1 485,6			1 516,4			1 509,1	
03-GDP-PRICE INDEX	1972 = 100 *	152,05	162,77	177,36	171,23			175,28			179,08			183,81			188,14			190,91
05-EMPLOYMENT	1987 = 100	106,0	106,8	102,6	107,3	105,2	101,8	100,5	98,7	100,2	101,3	101,7	102,0	102,3	102,4	100,9	102,4	102,8	103,0	103,3
06-UNEMPLOYMENT	1000 *	6 047	5 963	7 448	8 438	7 285	7 944	7 811	8 021	7 941	7 800	7 961	7 948	7 785	7 487	7 754	7 784	7 748	8 171	7 784
07-VACANCIES	1987 = 100 *	149	158	129	145	122	112	115	118	117	122	127	134	130	126	129	125	116	118	-
22-INDUSTRIAL PRODUCTION	1987 = 100 *	146,1	152,2	147,1	152,1	148,3	144,0	141,5	140,4	141,8	144,1	148,9	149,4	151,0	151,7	151,5	152,2	152,2	152,8	152,7
23-IND.PROD.INTERM.GOODS	1987 = 100 *	154,1	160,5	151,9	158,3	150,8	146,2	143,5	144,5	147,8	150,6	152,4	153,5	156,1	157,7	158,9	158,3	155,8	155,3	154,3
24-IND.PROD.INVEST.GOODS	1987 = 100 *	132,6	142,2	145,1	148,8	145,8	144,0	142,8	142,9	143,2	143,2	144,8	146,7	148,1	148,8	149,1	150,7	151,7	152,5	152,4
25-IND.PROD.CONSUM.GOODS	1987 = 100 *	149,1	150,8	145,5	148,8	145,3	142,4	142,1	142,0	142,7	144,3	146,8	148,0	147,7	147,2	148,9	148,2	149,2	149,8	149,4
26-CAR PRODUCTION	1987 = 100 *	186,9	159,9	118,8	130,1	114,7	105,9	106,7	107,9	104,4	113,4	124,2	129,0	126,3	118,2	117,5	127,4	129,7	136,1	136,8
38-BUILDING-PERM.RESIOENT	1000 *	2 020	1 745	1 293	-	-	-	-	-	-	-	-	-	-	-	-	-	-	-	-
39-NEW ORDERS	MIO USD *	1 541 681	1 732 015	1 809 772	159 145	146 490	138 924	145 588	138 338	144 119	159 886	165 782	155 859	154 798	152 101	164 908	172 250	187 335	185 341	-
41-TOTAL IMPORTS	MIO USD *	171 876,0	208 255,8	240 834,3	20 588,5	18 257,2	20 438,4	19 893,1	18 995,4	19 235,8	19 485,0	20 060,5	19 422,4	21 173,9	23 194,3	21 921,7	20 949,3	22 269,2	21 309,9	-
42-TOTAL EXPORTS	MIO USD *	143 577,5	181 815,8	220 704,9	16 534,4	18 488,4	17 677,7	18 641,8	18 075,0	19 103,4	18 701,0	19 088,5	18 834,3	19 117,7	18 284,8	19 784,1	21 434,2	19 818,0	18 869,4	-
43-TRADE BALANCE	MIO USD *	-28 400,5	-24 889,7	-	-2 054,1	-788,8	-2 761,7	-1 251,3	-920,4	-132,2	-764,0	-872,0	-788,1	-2 058,2	-4 909,5	-2 167,9	484,9	-2 471,2	-2 440,5	-
45-IMPORTS PRICES	1977 = 100	291,3	128,7	181,4	431,0	430,0	180,2	183,2	183,8	184,7	185,1	186,4	187,2	189,7	173,1	174,3	176,1	175,9	172,5	-
46-EXPORTS PRICES	1977 = 100	224,7	255,5	-	280,3	281,8	180,2	183,2	183,8	184,7	185,1	186,4	187,2	189,7	173,1	174,3	176,1	175,9	172,5	-
47-TERMS OF TRADE	1987 = 100	77,1	73,5	-	85,0	85,5	100,0	100,0	100,0	100,0	100,0	100,0	100,0	100,0	100,0	100,0	100,0	100,0	100,0	-
54-RETAIL TRADE SALES Q	MIO USD *	800 890	894 343	956 855	78 534	75 011	75 875	77 843	79 491	79 829	80 820	81 552	82 784	83 443	85 463	86 810	87 806	85 855	85 313	88 372
62-PASSENG.CAR REGISTRAT.	1000 *	10 948	10 357	6 781	601	787	733	678	718	704	702	747	730	711	638	675	649	752	731	-
63-COMMERC.VEHIC.REGISTR.	1000 *	3 883	3 472	2 477	220	221	207	211	222	198	190	185	190	181	182	183	178	188	188	-
71-PRODUCERS PRICES	1987 = 100	209,3	235,8	268,8	261,9	282,8	284,2	285,8	270,4	273,8	274,8	277,8	279,1	280,8	284,8	287,8	289,6	292,8	293,7	294,5
79-CONSUMER PRICES	1987 = 100	195,4	217,4	248,6	239,8	242,5	245,1	247,8	248,0	249,8	251,9	254,1	258,4	258,7	280,7	263,5	285,2	288,8	289,1	271,4
85-WAGES IN INDUSTRY	1987 = 100	212,9	118,8	127,3	245,2	246,2	125,8	127,0	127,8	128,7	129,4	130,8	132,1	132,8	133,8	135,0	135,8	136,7	137,6	136,2
87-BUDGET SURPLUS-DEFICIT	1977 = 100	-43 747	-28 134	-87 890	-13 215	9 880	-14 127	12 353	-15 081	-8 498	8 255	-17 381	-8 874	-7 299	-6 885	-15 575	-9 594	17 288	-18 094	15 089
89-MONEY SUPPLY	MRO USD	1 409,0	1 531,3	1 875,2	1 550,0	1 558,1	1 559,2	1 587,5	1 618,0	1 629,5	1 642,3	1 658,9	1 685,7	1 675,2	1 683,8	1 685,1	1 713,4	1 745,7	1 737,5	1 751,5
92-GROSS OFFICIAL RESERV.	MRO USD	18,6	18,9	26,8	21,5	21,8	21,9	21,9	21,8	22,7	23,0	24,0	25,7	26,8	28,3	29,7	30,4	29,7	29,4	29,8
95-EFFECTIV.EXCHANGE RATE		92,8	92,1	92,5	95,1	95,9	92,4	90,8	90,5	91,8	90,9	91,3	93,3	94,4	94,0	98,9	97,2	98,7	101,8	103,8
98-BALANCE CURRENT ACCOUNT	MIO USD *	-14 076,0	1 412,0	3 725,0	-2 095,0			-545,0			4 975,0			1 390,0			3 283,0			1 142,0
98-USA ASSETS ABROAD	MIO USD *	-81 601	-81 508	-78 619	-9 371			-25 339			-18 193			-23 718			-17 886			-21 088
99-FOREIGN ASSETS ON USA	MIO USD *	32 545	52 670	35 406	14 903			95			4 045			18 363			1 525			15 844

Gliederung der Veröffentlichungen des Eurostat

Themenkreise	Einzelthemen
1. Allgemeine Statistik (grauer Umschlag)	1. Allgemeine Statistik 2. Allgemeine Regionalstatistik 3. Statistik der Drittländer
2. Volkswirtschaftliche Gesamtrechnungen, Finanzen und Zahlungsbilanzen (violetter Umschlag)	1. Volkswirtschaftliche Gesamtrechnungen 2. Konten der Sektoren 3. Konten nach Produktionsbereichen 4. Geld und Finanzen 5. Regionalkonten und Finanzen 6. Zahlungsbilanzen 7. Preise
3. Bevölkerung und soziale Bedingungen (gelber Umschlag)	1. Bevölkerung 2. Soziale Bedingungen 3. Bildung und Ausbildung 4. Beschäftigung 5. Sozialschutz 6. Löhne und Gehälter
4. Industrie und Dienstleistungen (blauer Umschlag)	1. Industrie : Allgemeines 2. Energie 3. Eisen- und Stahlindustrie 4. Verkehr und Dienstleistungen
5. Land- und Forstwirtschaft, Fischerei (grüner Umschlag)	1. Landwirtschaft : Allgemeines 2. Landwirtschaft : Erzeugung und Bilanzen 3. Landwirtschaft : Preise 4. Landwirtschaft : Gesamtrechnungen 5. Landwirtschaft : Struktur 6. Forstwirtschaft 7. Fischerei
6. Außenhandel (roter Umschlag)	1. Systematiken 2. Außenhandel der Gemeinschaft : Allgemeines 3. Außenhandel mit Entwicklungsländern
9. Verschiedenes (brauner Umschlag)	1. Verschiedene Statistiken 2. Verschiedene Mitteilungen



Themenkreis 1 – Allgemeine Statistik

Einzelthemen	Titel	Erscheinungsweise
1. Allgemeine Statistik	1. <i>Eurostat-Revue</i>	J
	2. <i>Statistische Grundzahlen der Gemeinschaft</i>	J
	3. <i>Eurostatistik – Daten zur Konjunkturanalyse</i>	M
2. Allgemeine Regionalstatistik	1. <i>Regionalstatistik Jahrbuch</i>	J
3. Statistik der Drittländer	—	

Abkürzungen :
J = jährlich
M = monatlich

Classification of Eurostat publications

Themes	Sub-themes
1. General statistics (grey covers)	1. General statistics 2. Regional general statistics 3. Third-country statistics
2. National accounts, finance and balance of payments (violet covers)	1. National accounts 2. Accounts of sectors 3. Accounts of branches 4. Money and finance 5. Regional accounts and finance 6. Balance of payments 7. Prices
3. Population and social conditions (yellow covers)	1. Population 2. Social conditions 3. Education and training 4. Employment 5. Social protection 6. Wages and salaries
4. Industry and services (blue covers)	1. Industry, general 2. Energy 3. Iron and steel 4. Transport and services
5. Agriculture, forestry and fisheries (green covers)	1. Agriculture, general 2. Agriculture, production and balances 3. Agriculture, prices 4. Agriculture, accounts 5. Agriculture, structure 6. Forestry 7. Fisheries
6. Foreign trade (red covers)	1. Nomenclature 2. Community trade, general 3. Trade with developing countries
9. Miscellaneous (brown covers)	1. Miscellaneous statistics 2. Miscellaneous information



Theme 1 – General statistics

Sub-themes	Titles	Frequency
1. General statistics	1. <i>Eurostat-Review</i>	A
	2. <i>Basic statistics of the Community</i>	A
	3. <i>Eurostatistics – Data for short-term economic analysis</i>	M
2. Regional general statistics	1. <i>Yearbook of regional statistics</i>	A
3. Third-country statistics	—	

Abbreviations :
A = annual
M = monthly

Classification des publications de l'Eurostat

Thèmes	Sous-thèmes
1. Statistiques générales (couverture grise)	1. Statistiques générales 2. Statistiques régionales générales 3. Statistiques des pays tiers
2. Comptes nationaux, finances et balance des paiements (couverture violette)	1. Comptes nationaux 2. Comptes des secteurs 3. Comptes des branches 4. Monnaie et finances 5. Comptes et finances régionaux 6. Balance des paiements 7. Prix
3. Population et conditions sociales (couverture jaune)	1. Population 2. Conditions sociales 3. Education et formation 4. Emploi 5. Protection sociale 6. Salaires
4. Industrie et services (couverture bleue)	1. Industrie générale 2. Énergie 3. Sidérurgie 4. Transports et services
5. Agriculture, forêts et pêche (couverture verte)	1. Agriculture, générale 2. Agriculture, production et bilans 3. Agriculture, prix 4. Agriculture, comptes 5. Agriculture, structure 6. Forêts 7. Pêche
6. Commerce extérieur (couverture rouge)	1. Nomenclature 2. Échanges de la Communauté, général 3. Échanges avec les pays en voie de développement
9. Divers (couverture brune)	1. Statistiques diverses 2. Informations diverses

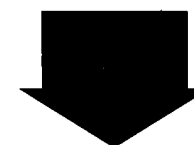

Thème 1 – Statistiques générales

Sous-thème	Titres	Périodicité
1. Statistiques générales	1. <i>Eurostat-Revue</i>	A
	2. <i>Statistiques de base de la Communauté</i>	A
	3. <i>Eurostatistiques – Données pour l'analyse conjoncturelle</i>	M
2. Statistiques régionales générales	1. <i>Annuaire de statistiques régionales</i>	A
3. Statistiques des pays tiers	—	

Abbrévations :
A = annuel
M = mensuel

**Saigs- og abonnementskontorer · Vertriebsbüros · Γραφεία πωλήσεως ·
Sales Offices · Bureaux de vente · Uffici di vendita · Verkoopkantoren**

Belgique — België

Moniteur belge — Belgisch Staatsblad

Rue de Louvain 40-42 — Leuvensestraat 40-42
1000 Bruxelles — 1000 Brussel
Tél. 512 00 26

Sous-dépôts — Agentschappen :

Librairie européenne — Europese Boekhandel
Rue de la Loi 244 — Wetstraat 244
1040 Bruxelles — 1040 Brussel

CREDOC

Rue de la Montagne 34 - Bte 11
Bergstraat 34 - Bus 11
1000 Bruxelles — 1000 Brussel

Danmark

Schultz Forlag

Møntergade 21
1116 København K
Tlf. (01) 12 11 95

Underagentur :

Europa Bøger
Gammel Torv 6 — Postbox 137
1004 København K
Tlf. (01) 15 62 73

BR Deutschland

Verlag Bundesanzeiger

Breite Straße — Postfach 10 80 06
5000 Köln 1
Tel. (0221) 20 29-0
(Fernschreiber : Anzeiger Bonn 8 882 595)

Greece

G.C. Eleftheroudakis S.A.

International bookstore
4 Nikis street
Athens (126)
Telex 219410 elef gr

Sub-agent for Northern Greece :

Molho's Bookstore
10 Tsimiski Street
Thessaloniki
Tel. 275 271
Telex 412885 limo

France

*Service de vente en France des publications des
Communautés européennes*

Journal officiel

26, rue Desaix
75732 Paris Cedex 15
Tél. (1) 578 61 39

« Service de documentation »

D.E.P.P. — Maison de l'Europe
37, rue des Francs-Bourgeois
75004 Paris
Tél. 887 96 50

Ireland

Government Publications

Sales Office
G.P.O. Arcade
Dublin 1

or by post

Stationery Office

Dublin 4
Tel. 78 96 44

Italia

Libreria dello Stato

Piazza G. Verdi, 10
00198 Roma — Tel. (6) 8508
Telex 62008

Nederland

Staatsdrukkerij- en uitgeverijbedrijf

Christoffel Plantijnstraat
Postbus 20014
2500EA 's-Gravenhage
Tel. (070) 78 99 11

United Kingdom

H.M. Stationery Office

P.O. Box 569
London SE1 9NH
Tel. (01) 928 69 77. ext. 365

España

Libreria Mundi-Prensa

Castelló 37
Madrid 1
Tel. 275 46 55

Portugal

Livraria Bertrand, s.a.r.l.

Rua João de Deus — Venda Nova
Amadora
Tél. 97 45 71
Télex 12 709 — litran — p.

Schweiz - Suisse - Svizzera

Librairie Payot

6, rue Grenus
1211 Genève
Tél. 31 89 50

Sverige

Librairie C.E. Fritzes

Regeringsgatan 12
Box 16356
103 27 Stockhol'm
Tél. 08-23 89 00

United States of America

European Community Information Service

2100 M Street, N.W.
Suite 707
Washington, D.C. 20 037
Tel. (202) 862 95 00

Grand-Duché de Luxembourg

*
**

Andre lande · Andere Länder · Άλλες χώρες · Other countries · Autres pays · Altri paesi · Andere landen

Kontoret for De europæiske Fællesskabers officielle Publikationer · Amt für amtliche Veröffentlichungen der Europäischen Gemeinschaften ·
Υπηρεσία Έπισήμων Έκδόσεων των Ευρωπαϊκών Κοινοτήτων · Office for Official Publications of the European Communities ·
Office des publications officielles des Communautés européennes · Ufficio delle pubblicazioni ufficiali delle Comunità europee ·
Bureau voor officiële publikaties der Europese Gemeenschappen

L-2985 Luxembourg - 5, rue du Commerce · Tél. 49 00 81

Öffentliche Preise in Luxemburg (ohne MwSt.) □ Price (excluding VAT) in Luxembourg
 Prix publics au Luxembourg (TVA exclue)

	ECU	BFR	DM	FF	IRL	UKL	USD
Einzelpreis • Single copy • Prix par numéro	2.95	120	7.20	18	2	1.75	3.25
Abonnement • Subscription	23.32	950	57	142	16	13.80	27

Das Jahresabonnement beginnt am 1. Januar und endet am 31. Dezember.

The annual subscription runs from 1 January to 31 December of each year.

Les abonnements sont annuels; ils portent sur une période allant du 1^{er} janvier au 31 décembre de chaque année.

Zahlungen können nur an die auf Umschlagseite 3 angegebenen Vertriebsbüros geleistet werden.

Payments to be made only to the agents in the countries listed on page 3 of the cover.

Les versements doivent être adressés aux bureaux de vente indiqués à la page 3 de la couverture.

Die Versandkosten für Luftpostzustellung sind im Preis nicht enthalten. Die Bedingungen für Luftpostabonnements sind bei den Vertriebsbüros zu erfragen.

These are surface mail rates; for air subscription rates please apply to the agents.

Les prix ne comprennent pas les frais d'expédition par avion; pour les conditions d'abonnement par avion, consulter les bureaux de vente.



AMT FÜR AMTLICHE VERÖFFENTLICHUNGEN DER EUROPÄISCHEN GEMEINSCHAFTEN
 OFFICE FOR OFFICIAL PUBLICATIONS OF THE EUROPEAN COMMUNITIES
 OFFICE DES PUBLICATIONS OFFICIELLES DES COMMUNAUTÉS EUROPÉENNES

