



eurostat

EUROSTATISTIK

Daten zur Konjunkturanalyse

EUROSTATISTICS

Data for short-term economic analysis

EUROSTATISTIQUES

Données pour l'analyse de la conjoncture



STATISTISCHES AMT DER EUROPÄISCHEN GEMEINSCHAFTEN
STATISTICAL OFFICE OF THE EUROPEAN COMMUNITIES
OFFICE STATISTIQUE DES COMMUNAUTÉS EUROPÉENNES

L-2920 Luxembourg — Tél. 43011 Télex : Comeur Lu 3423
B-1049 Bruxelles, Bâtiment Berlaymont, Rue de la Loi 200 (Bureau de liaison) — Tél. 235 11 11

Diese Veröffentlichung ist bei den auf der dritten Umschlagseite aufgeführten Vertriebsbüros erhältlich.
This publication is obtainable from the sales offices mentioned on the inside back cover.
Pour obtenir cette publication, prière de s'adresser aux bureaux de vente dont les adresses
sont indiquées à la page 3 de la couverture.

EUROSTATISTIK

Daten zur Konjunkturanalyse

EUROSTATISTICS

Data for short-term economic analysis

EUROSTATISTIQUES

Données pour l'analyse de la conjoncture

Luxembourg : Office des publications officielles des Communautés européennes, 1982

Kat./cat.: CA-BK-82-009-3A-C

Inhaltswiedergabe nur mit Quellennachweis gestattet
Reproduction of the contents is subject to acknowledgement of the source
La reproduction du contenu est subordonnée à l'indication de la source

Printed in France

Hinweis

Die Veröffentlichung Eurostatistik — Daten zur Konjunkturanalyse ist eine von drei Schlüsseleröffentlichungen des Eurostat, die dem Leser einen Überblick über die wichtigsten quantitativen Daten geben sollen, die für die Gemeinschaft und die Mitgliedstaaten zur Verfügung stehen. Die anderen Veröffentlichungen in dieser Reihe sind Statistische Grundzahlen mit Daten für ein bestimmtes Jahr sowie Eurostat-Revue mit einem Zehnjahresüberblick über die Gemeinschaft in Zahlen. Eine monatliche Veröffentlichung mit laufenden Wirtschaftsdaten muß ständig angepaßt und auf den neuesten Stand gebracht werden. Zu Beginn des Jahres 1982 wurde mit der Einbeziehung von Daten für Griechenland und der Abwandlung der Aufmachung eine bedeutende Änderung vorgenommen. Im Laufe des Jahres 1982 werden nach und nach Gesamtzahlen für die 10 Mitgliedstaaten der Gemeinschaft aufgenommen. Sobald genügend Daten zur Verfügung stehen, wird das Basisjahr 1975, das die Grundlage für diese Veröffentlichung bildet, durch das Jahr 1980 ersetzt werden. Zu einem späteren Zeitpunkt ist vorgesehen, Daten für die beiden beitragswilligen Länder Portugal und Spanien sowie für die Vereinigten Staaten und Japan hinzuzufügen. Es werden vier Arten von Daten in Eurostatistik veröffentlicht. Auf den Seiten 5 und 6 findet sich ein Artikel „Kurz notiert“, der sich mit den jüngsten Tendenzen bei den verfügbaren Daten befaßt. Die Seiten 15 bis 20 enthalten eine schematische Darstellung der wichtigsten wirtschaftlichen Reihen für die Gemeinschaft und die Mitgliedstaaten. Die Seite 23 ist die erste von 56 Seiten mit „Gemeinschaftstabellen“. Dieser Abschnitt enthält von Eurostat auf der Grundlage von Gemeinschaftskriterien harmonisierte Daten. Die neuesten Daten sind vorläufig und in einigen Fällen von Eurostat geschätzt. Schließlich enthält die Veröffentlichung noch einen Abschnitt „Ländertabellen“, der eine Auswahl der in jedem Land am häufigsten verwendeten Konjunkturindikatoren enthält. Hierbei handelt es sich um nationale Reihen auf der Grundlage nationaler Definitionen. Zu Vergleichszwecken ist auch eine Tabelle für die Vereinigten Staaten enthalten. In allen Fällen stehen auf Anfrage Zeitreihen über die Cronos-Datenbank des Eurostat zur Verfügung. Es werden außerdem statistische Bulletins über Arbeitslosigkeit, Preise, industrielle Produktion, Zahlungsbilanzen, Außenhandel und Energie monatlich oder vierteljährlich veröffentlicht. In Eurostatistik selbst ist ein absolutes Minimum an Erläuterungen zur Methodik enthalten. Ausführliche Informationen über Definitionen und Methodik sind bei Eurostat erhältlich. Eurostatistik wird am Ende eines jeden Monats in einer gemeinsamen Ausgabe für Deutsch, Englisch und Französisch veröffentlicht. Darüber hinaus steht auf Anfrage eine Ergänzung mit Übersetzung der Titel und der Erläuterungen ins Dänische, Griechische, Italienische und Niederländische zur Verfügung.

Inhaltsverzeichnis

	Seite
„Kurz notiert“	5
Schaubilder	15
GEMEINSCHAFTSTABELLEN	21
1. Volkswirtschaftliche Gesamtrechnungen — ESVG	23
Veränderung des Volumens	23
Veränderung der Preise	24
2. Beschäftigung	25
Bevölkerung	25
Beschäftigung	26
3. Arbeitslosigkeit	28
4. Indizes der industriellen Produktion	31
Industrie, Baugewerbe	31
Erzeugung nach Kategorien	32
Erzeugung nach Produktionsbereichen	33
Konjunkturrempfindliche Bereiche	35
5. Meinungsumfrage in der Industrie (1)	37
6. Produktionsstatistik	41
Industrieerzeugnisse	41
Landwirtschaftliche Erzeugnisse	45
7. Außenhandel	46
Hauptindikatoren	46
Handel mit Drittländern	49
Innereuropäischer Handel	55
Handel nach Ländern	61
8. Preise	65
Indizes der Verbraucherpreise	65
Indizes der Erzeugerpreise	68
Indizes der Löhne und Gehälter in der Industrie ..	69
9. Finanzstatistik	70
Wechselkurse	70
Wichtigste Finanzstatistiken	72
10. Zahlungsbilanz	74
Wichtigste Salden	74
LÄNDERTABELLEN	79
Belgique/België	85
Danmark	86
BR Deutschland	87
EMAAΔA	88
France	89
Ireland	90
Italia	91
Luxembourg	92
Niederland	93
United Kingdom	94
United States	95

Zeichen und Abkürzungen

—	Nichts
0	Weniger als die Hälfte der verwendeten Einheit
:	Kein Nachweis vorhanden
1-4	Von 1 bis 4
6 + 8	6 und 8
%	Prozent
%, T4/T0	Prozentualer Zuwachs eines Vierteljahres gegenüber dem entsprechenden Vierteljahr des Vorjahres
%, T12/T0	Prozentualer Zuwachs eines Monats gegenüber dem entsprechenden Monat des Vorjahres
%, SALDO	Saldo zwischen den positiven Antworten (Zunahme, Verbesserung der Situation) und den negativen Antworten (Abnahme, Verschlechterung der Situation) der Konjunkturbefragung bei den Unternehmern in der Gemeinschaft
*	Saisonbereinigt (Ländertabellen)
1975 = 100	Basisjahr
EUR 9 = 100	Prozentuale Angaben im Verhältnis zur Gemeinschaft der 9 (= 100)
EUR 10 = 100	Prozentuale Angaben im Verhältnis zur Gemeinschaft der 10 (= 100)
MIO	Million
MRD	Milliarde
T	Metrische Tonne
TROEE	Tonne Rohöleinheiten
GWH	Gigawattstunde = 10 ⁶ kWh
M3	Kubikmeter
DM	Deutsche Mark
FF	Französischer Franc
LIT	Italienische Lira
HFL	Höllandischer Gulden
BFR	Belgischer Franc
LFR	Luxemburgischer Franc
UKL	Pfund Sterling
IRL	Irishes Pfund
DKR	Dänische Krone
USD	US-Dollar
ECU	Europäische Währungseinheit
SZR	Sonderziehungsrechte
EG	Europäische Gemeinschaft[en]
Eurostat	Statistisches Amt der Europäischen Gemeinschaften
EUR 9	Gesamtheit der Mitgliedsländer der Europäischen Gemeinschaften bis 1980
EUR 10	Gesamtheit der Mitgliedsländer der Europäischen Gemeinschaften ab 1981
UEBL/BLEU	Belgisch-luxemburgische Wirtschaftsunion
ACP	Länder Afrikas, der Karibik und des Pazifiks — Abkommen von Lome
ESVG	Europäisches System Volkswirtschaftlicher Gesamtrechnungen
NACE	Allgemeine Systematik der Wirtschaftszweige in den Europäischen Gemeinschaften
SITC	Standard International Trade Classification

(1) Die in diesem Teil des Bulletins enthaltenen Angaben stellen die Ergebnisse der Konjunkturerhebung bei den Unternehmern in der Gemeinschaft dar. Ausführlichere Daten werden in „Europäische Wirtschaft“ veröffentlicht.

Eurostatistik : Kurz notiert

1. Arbeitslosigkeit

Ende August 1982 waren bei den Arbeitsämtern der Gemeinschaft der Neun 10,9 Millionen Arbeitslose registriert, das entspricht einer Arbeitslosenquote von 9,8% (gemessen an den zivilen Erwerbspersonen). In demselben Zeitraum erreichte die Quote in Belgien 14,6%, in Irland 13,2%, im Vereinigten Königreich 12,8%, in den Niederlanden und in Italien etwa 10,5%, wohingegen sie in Luxemburg nur 1,1% ausmachte. Bei den Männern betrug die durchschnittliche Arbeitslosenquote in der Gemeinschaft der Neun Ende August 1982 9,2%. Im Vereinigten Königreich war einer von sieben erwerbstätigen Männern als arbeitslos eingeschrieben; die Quote betrug 14,5%, gefolgt von Irland mit 13,8%, den Niederlanden mit 10,5% und Belgien mit 10,4%. Die Arbeitslosenquote der Frauen, die in allen Mitgliedstaaten der Gemeinschaft der Neun mit Ausnahme des Vereinigten Königreichs und Irlands höher lag als die der Männer, schwankte zwischen 21,2% in Belgien und 1,8% in Luxemburg und machte im Gemeinschaftsdurchschnitt 10,9% aus.

Im Vergleich zum Vormonat hat die Arbeitslosigkeit allgemein um 2 bis 3% zugenommen. Saisonbereinigt machten die Zunahmen für die Gemeinschaft der Neun 1,6% im Vergleich zum Vormonat aus. Die höchsten Steigerungen wurden in Italien, in der BR Deutschland, im Vereinigten Königreich und in Irland verzeichnet, während sich die Arbeitslosigkeit für Frankreich stabilisiert hat.

Die Zahl der Arbeitslosen unter 25 Jahren hat, obwohl sie immer noch sehr hoch lag, im Verlauf der vergangenen 12 Monate weniger stark zugenommen als die Zahl der älteren Arbeitslosen, wodurch sich auch ihr Anteil an den Arbeitslosen insgesamt leicht verringerte.

2. Verbraucherpreis im August 1982

Zwischen Juli und August stieg der Verbraucherpreisindex in der Gemeinschaft um 0,5%. Wie gewöhnlich stiegen im August die Preise in den einzelnen Mitgliedstaaten nur mässig oder überhaupt nicht. Nur in Italien (+1,8%) war die Steigerung merklich höher als anderswo in der Gemeinschaft.

Seit Anfang des Jahres sind die Verbraucherpreise in der Gemeinschaft der Zehn um 6,5% gestiegen. Die niedrigsten Steigerungsraten wurden in den Niederlanden (3,4%), in Deutschland (3,5%) und im Vereinigten Königreich (4,6%) festgestellt. Die höchsten Steigerungsraten gab es in Irland (10,5% während 3 Quartalen), in Italien (10,2%) und in Griechenland (9,4%). Steigerungsraten nahe dem Gemeinschaftsmittel wurden in Belgien (5,9%), Dänemark (6,1%), Frankreich (6,7%) und Luxemburg (7,1%) verzeichnet. Die entsprechende Zahl für die USA betrug 4,0%.

In den ersten acht Monaten 1982 hat sich die Preissteigerung in den meisten Gemeinschaftsländern verglichen mit den Steigerungsraten 1981 verlangsamt. Diese Verlangsamung war besonders deutlich im Vereinigten Königreich (4,6% gegenüber 8,6%) und in Frankreich (6,7% gegenüber 9,7%). Nur Belgien

und Luxemburg hatten Preissteigerungen zu verzeichnen, die höher waren als in dem entsprechenden Zeitraum 1981.

3. Index der Industriellen Produktion

Nach deutlicher Abnahme der industriellen Produktion im Juni enttäuschende Bilanz für das zweite Quartal 1982

Der Index der industriellen Produktion der Gemeinschaft für den Monat Juni 1982 beläuft sich auf 116,3 (1975=100). Das entspricht einem Rückgang um 1,8% gegenüber Juni 1981, der im Kontrast zum Anstieg um 0,5% bzw. 0,9% im April und Mai (jeweils gegenüber dem entsprechenden Vorjahresmonat) steht und so stark ausfiel, daß die Produktion im zweiten Quartal 1982 insgesamt um 0,2% hinter dem Ergebnis des zweiten Quartals 1982 zurückblieb.

Saisonbereinigt betrug der Gemeinschaftsindex im Mai 115,3 (1975=100) und im Juni 112,8; damit wurde nacheinander der höchste und der niedrigste Stand erreicht, der seit über einem Jahr zu verzeichnen war. Der Tiefstand hat dabei das zweite Quartal 1982 besonders geprägt, denn die Wachstumsperspektiven wurden hierdurch nachdrücklich verändert.

Sämtliche vier großen Länder waren von diesem Produktionsrückgang im Juni betroffen: Frankreich mit 0,5% (Rückgang gegenüber Mai 1982, saisonbereinigt); das Vereinigte Königreich mit 0,5%; Italien mit 3,5% und BR Deutschland mit 3,6%. Die Entwicklung in der BR Deutschland ist jedoch nicht nur auf konjunkturelle Einflüsse zurückzuführen, da der Sommerurlaub in diesem Jahr mehr als üblicherweise die Produktion des Monats Juni beeinträchtigte.

Unter den drei großen Herstellungsbereichen folgte am deutlichsten die Investitionsgüterindustrie der bei der Gesamtindustrie festgestellten Tendenz — Zunahme im April und im Mai, Abnahme im Juni —, und in geringerer Masse die Verbrauchsgüterindustrie sowie die Grundstoff- und Produktionsgüterindustrie.

4. Stahl

Die Rohstahlerzeugung der EG (ohne Griechenland) hat sich in den Monaten Juli und August 1982 spürbar verringert (saisonbereinigt gegenüber dem jeweiligen Vormonat: Juli 1982: -9,6%, August 1982: -10,2%). Mit 6,98 Mio t lag sie im August 1982 um 22,9% unter dem Ergebnis vom August 1981, das bereits um 2,6% niedriger war als im August 1980. Die Auftragseingänge an Massenschlachten haben sich nach dem starken Rückgang im Mai 1982 im darauffolgenden Monat Juni wieder um 4,9% — saisonbereinigt — erhöht. Mit 6,2 Mio t blieben sie jedoch um 18,7% unter dem vergleichbaren Vorjahresniveau und stellen gleichzeitig das bisher schwächste Juniergebnis der seit 1975 anhaltenden Stahlmarktkrise dar. Die Auftragseingänge im 1. Halbjahr 1982 insgesamt lagen mit 41,3 Mio t um 9,7% unter den Meldungen des 1. Halbjahres 1981 und um 13,9% unter denjenigen des 1. Halbjahres 1980.

5. Energie : Entwicklung der Elektrizitätswirtschaft im ersten Halbjahr 1982

Die Ergebnisse der ersten sechs Monate 1982 bestätigen die bereits im Laufe des ersten Quartals festgestellte Tendenz, d.h. daß die für den Inlandsmarkt verfügbare Elektrizität für die Gemeinschaft insgesamt das Niveau von 1980 erreicht hat und somit gegenüber 1981 um 1% gestiegen ist. Lediglich in den Niederlanden und im Vereinigten Königreich wurden negative Veränderungsrate (-2% bzw. -1,6%) verzeichnet. Unter den Energiequellen trug nur die Kernkraft zur Ausweitung der gemeinschaftlichen Gesamterzeugung bei. Mit einem Anstieg von 12,4% gegenüber 1981 glichen die Kernkraftwerke die bei den herkömmlichen Wärmekraftwerken und bei den Wasserkraftwerken verzeichneten Rückgänge aus, die einerseits auf die schwache Nachfrage, andererseits auf die ungünstigen Wasserhältnisse zurückzuführen waren. Die Abnahme der herkömmlichen Wärmeproduktion (1,1%) wirkte sich insbesondere auf den Verbrauch an Mineralölprodukten aus.

6. Energie : Inlandslieferungen aller Mineralölprodukte — erstes Halbjahr 1982

Die Lieferungen aller Mineralölprodukte lagen (nach vorläufigen Angaben) in der Zehnergemeinschaft im ersten Halbjahr 1982 mit 205 Millionen Tonnen um 7 Millionen Tonnen oder 3,4% unter den Werten des entsprechenden Vergleichszeitraums 1981. Die Entwicklung verlief in den einzelnen Mitgliedstaaten jedoch sehr unterschiedlich : während in Frankreich, Italien und den Niederlanden deutliche Nachfragerückgänge um 6,2%, 8,1% bzw. 11,3% festzustellen waren, gab es im Vereinigten Königreich, in Belgien und in Griechenland mit 2,9%, 0,7% bzw. 1,0% jeweils eine geringfügige Zunahme.

Eine grobe Analyse der Abnahme der innergemeinschaftlichen Lieferungen um 7 Millionen Tonnen zeigt, daß sie sich gegenüber den beiden ersten Vierteljahren bei Rückstandsheizölen um 4,7 Millionen Tonnen und bei Dieselmotorkraftstoff und Destillatheizölen um 2,7 Millionen Tonnen verringert haben, während die Nachfrage nach Motorbenzin leicht zugenommen hat.

Die in der Anlage des vorliegenden Bulletins enthaltenen Indizes und die grafische Darstellung in seinem Umschlag zeigen jedoch, daß der Rückgang der Lieferungen in den ersten beiden Quartalen 1981 besonders drastisch war und sich anschließend verlangsamte : in den ersten beiden Quartalen 1982 verlaufen deshalb die Entwicklungslinien (auf einem gleitenden Jahreszeitraum beruhend) auch flacher.

7. EG-Außenhandel

Die wertmäßige Steigerung der Gemeinschaftsausfuhren nach Drittländern hat sich im zweiten Quartal des Jahres merklich verlangsamt. Die Ausfuhren sind gegenüber dem 2. Quartal 1981 um 9% gestiegen, während im 1. Quartal die Zunahme gegenüber dem Vorjahr 24% betrug. Diese Zahlen beinhalten nicht die Werte aus den Niederlanden und dem VK. Alle Mitgliedstaaten, für die Daten zur Verfügung stehen, zeigten die genannte Verlangsamung, die auch in den detaillierteren Zahlen einer Untergliederung nach SITC-Warenabteilungen zum Ausdruck kommt. Nicht betroffen waren lediglich sonstige Industrieerzeugnisse (Abteilung 8). Auch bei den Einfuhren war diese Entwicklung festzustellen. Mit Ausnahme der Niederlande lagen die Gemeinschaftseinfuhren im 1. Quartal um 18% höher als im selben Zeitraum 1981, während sie im 2. Quartal nur noch um 7% höher lagen, wobei Italien und Dänemark die stärkste Verlangsamung zu verzeichnen hatten.

8. Innersgemeinschaftlicher Handel

Der Handel zwischen den Mitgliedstaaten lag in den ersten sechs Monaten 1982 um 17% höher als in dem entsprechenden Vorjahreszeitraum (auf der Grundlage von Einfuhrdaten aus allen Mitgliedstaaten mit Ausnahme der Niederlande). Die Wachstumsrate gegenüber dem Vorjahr ging zwischen dem ersten und dem zweiten Quartal von 18% auf 16% zurück. Belgien — Luxemburg (6%) und Irland (7%) hatten im zweiten Quartal die niedrigste Wachstumsrate gegenüber dem Vorjahr, während Irland (27%), Italien (25%) und die BR Deutschland (21%) die höchsten Wachstumsraten bei der Ausfuhr zu verzeichnen hatten.

9. Finanzen — weltweite Senkung der Zinssätze

Nach einer Senkung des Diskontsatzes durch das Federal Reserve System im August sind die Zinssätze in der ganzen Welt gesunken. Das Federal Reserve System senkte den Satz in einem Monat dreimal, zuletzt am 16. August von 11 auf 10,5%. Der Spielraum, den die Zentralbanken in der EG dadurch erhielten, wurde zur Entspannung der Währungspolitik ausgiebig genutzt. Im August senkte die Bundesbank den Diskontsatz von 7,5 auf 7%, die Banca d'Italia verringerte ihren Satz von 19 auf 18%, die Nederlandsche Bank von 8 auf 7% und die Banque Nationale de Belgique von 13,5 auf 13%.

Notice

Eurostatistics — data for short-term economic analysis is one of three key Eurostat publications designed to give the reader an overview of the most important quantitative information available for the Community and Member States. The other publications in this series are Basic Statistics giving data for a specific year, and Eurostat review with its summary of the Community in figures over the past 10 years.

A monthly publication with current economic data must be continually adapted and updated. At the beginning of 1982 a major modification took place with the inclusion of data for Greece and a change in presentation. Totals for the 10-member Community are being progressively introduced in 1982. Once sufficient data are available, the base year 1975 which is fundamental to this publication will be replaced with 1980. At a later stage it is planned to add data for the two applicant countries, Portugal and Spain, as well as for the United States and Japan.

Four kinds of information are published in Eurostatistics. Pages 9 and 10 offer an article 'In brief' which looks at the latest trends in the data available. Pages 15 to 20 provide the reader with a visual presentation of the most important economic series for the Community and the Member States. Starting on page 23 there are 56 pages of 'Community tables'. This section contains data harmonized by Eurostat on the basis of common criteria. The most recent data are provisional and in some cases estimated by Eurostat. Finally there is a section 'Tables by country' which contains a selection of economic indicators most often used in each country. These are national series based on national definitions. For comparison a table for the United States is also included.

For all series, historical data are available on request from Eurostat's data bank Cronos. Statistical bulletins on unemployment, prices, industrial production, balance of payments, external trade and energy are also published monthly or quarterly. Eurostatistics itself contains an absolute minimum of methodological notes. Detailed information on definitions and methodology may be obtained from Eurostat.

Eurostatistics is published at the end of each month in a single edition in German, English and French. A supplement with translations of titles and explanatory notes exists in Danish, Greek, Italian and Dutch, and it is available on request.

Contents

	<i>Page</i>
'In brief'	9
Graphics	15
COMMUNITY TABLES	21
1. National accounts ESA	23
Volume	23
Price	24
2. Employment	25
Population	25
Employment	26
3. Unemployment	28
4. Index of industrial production	31
Industry, construction	31
Production by category	32
Production by branch	33
Branches in difficulty	35
5. Opinions in industry ¹	37
6. Output	41
Industrial products	41
Agricultural products	45
7. External trade	46
Main indicators	46
Extra-Community trade	49
Intra-Community trade	55
Trade by country	61
8. Prices	65
Consumer prices	65
Producer prices	68
Wages and salaries in industry	69
9. Financial statistics	70
Exchange rates	70
Main financial statistics	72
10. Balance of payments	74
Main balances	74
TABLES BY COUNTRY	79
Belgique/België	85
Danmark	86
BR Deutschland	87
ΕΛΛΑΔΑ	88
France	89
Ireland	90
Italia	91
Luxembourg	92
Nederland	93
United Kingdom	94
United States	95

Symbols and abbreviations

—	Nil
0	Data less than half the unit used
:	No data available
1-4	from 1 to 4
6 + 8	6 and 8
%	Per cent
%, T4/T0	Percentage increase on the corresponding quarter of the previous year
%, T12/T0	Percentage increase on the corresponding month of the previous year
%, BALANCE	Balance between positive replies (increase, improvement in the situation) and negative replies (reduction, worsening of the situation) in the short-term-trends enquiry conducted among heads of enterprises in the Community
*	Seasonally adjusted (Tables by country)
1975 = 100	Reference year
EUR 9 = 100	Data for countries expressed as a percentage of the Community of 9 total
EUR 10 = 100	Data for countries expressed as a percentage of the Community of 10 total
MIO	Million
MRD	Thousand million
T	Tonne
TOE	Tonne of oil equivalent
GWH	Gigawatt hour (= 10 ⁶ kWh)
M3	Cubic metre
DM	Deutschmark
FF	French franc
LIT	Italian lira
HFL	Dutch guilder
BFR	Belgian franc
LFR	Luxembourg franc
UKL	Pound sterling
IRL	Irish pound
DKR	Danish crown
USD	US dollar
ECU	European currency unit
SDR	Special Drawing Right
EC	European Communities
Eurostat	Statistical Office of the European Communities
EUR 9	Total of the member countries of the EC until 1980
EUR 10	Total of the member countries of the EC from 1981
UEBL/BLEU	Belgo-Luxembourg Economic Union
ACP	African, Caribbean and Pacific countries of the Lomé Convention
ESA	European System of Integrated Economic Accounts
NACE	General Industrial Classification of Economic Activities within the European Communities
SITC	Standard International Trade Classification

(¹) The data included in this section of the bulletin are results from a short-term-trends enquiry conducted among heads of enterprises in the Community. More detailed data appear in *European Economy*.

Eurostatistics: In Brief

1. Unemployment

There were 10.9 million persons registered as unemployed in the Community of Nine at the end of August 1982, amounting to 9.8% of the civilian working population. The rate of unemployment recorded at end-August 1982 was 14.6% in Belgium, 13.2% in Ireland, 12.8% in the United Kingdom, 10.5% in the Netherlands and 10.4% in Italy. By contrast the Luxembourg rate amounted only to 1.1%.

In the case of men, the average rate of unemployment for the Community of Nine was 9.2%, the highest figure being encountered in the United Kingdom where one man in seven (14.5%) is now registered as unemployed. This very high rate was approached in Ireland (13.8%). In the Netherlands and Belgium also the unemployment rate for men exceeds 10% (10.5% and 10.4% respectively). The unemployment rate for women is above that for men in all the countries of the Community of Nine with the exception of the United Kingdom and Ireland. The range by the figures is very wide, going from 21.2% in Belgium to 1.8% in Luxembourg, with a Community average of 10.9%.

The rise in the crude unemployment figures was general and substantial, amounting to between +2% and +3% in the different countries during the month of August. The seasonally adjusted total of unemployment for the Community of Nine shows a rise of +1.6% between end-July and end-August 1982. The largest increases in the seasonally adjusted figures were recorded in Italy, the F.R. of Germany, the United Kingdom and Ireland, while the figure for France remained stable.

While the number of unemployed young persons aged under 25 years remains high, it has tended to rise less rapidly than that for older persons during the past twelve months, so that the proportion of young persons in the total of unemployed has decreased slightly.

2. Consumer prices in August 1982

The increase in the Community consumer price index between July and August was 0.5%. As usual in August prices rose only modestly if at all in most of the individual countries. Only in Italy (+1.8%) was the increase significantly greater than elsewhere in the Community.

Since the beginning of the year consumer prices in the Community of Ten have increased by 6.5%. The lowest increases were recorded in the Netherlands (+3.4%), Germany (+3.5%) and the United Kingdom (+4.6%). The highest increases were registered in Ireland (+10.5% over three quarters), Italy (+10.2%) and Greece (+9.4%). Increases near to the Community average were recorded in Belgium (+5.9%), Denmark (+6.1%), France (+6.7%) and Luxembourg (+7.1%). The corresponding figure for the USA was 4.0%. There has been a slowing down in the rates of price increases during the first eight months of 1982 in most Community countries when the rates are compared with the corresponding figures for 1981. This slowing down was most marked in the United Kingdom (4.6% against 8.6%) and in France (6.7% against 9.7%).

Only Belgium and Luxembourg recorded price increases where were higher than those for the corresponding period of 1981.

3. Index of industrial production

Disappointing results for the second quarter of 1982 after the sharp fall in industrial production in June

The index of industrial production in the Community for June 1982 stood at 116.3 (1975=100), representing a decline of 1.8% compared with June 1981. This decline stands out in contrast to the increases of 0.5% and 0.9% in April and May respectively (compared with the same months of 1981), and was even sharp enough to cause a decline in production for the whole of the second quarter of 1982 of 0.2% compared with the second quarter of 1981.

The seasonally adjusted Community index was 115.3 (1975=100) in May and 112.8 in June, representing successively the highest and lowest levels recorded for over a year. The latter figure, however, is the more notable one for the second quarter since it has caused a critical change in the prospects for growth.

The fall in production of June was in line with a general trend in the four large countries: -0.5% in France (compared with May 1982, seasonally adjusted); -0.5% in the United Kingdom; -3.5% in Italy and -3.6% in the FR of Germany, although the decline in the latter country is not a purely cyclical one since this year Summer holidays had a greater effect on production in June than usual.

With regard to the three major product groups, the trend in overall industrial production, i.e. the increase in April/May and decrease in June 1982, was very clearly followed by capital goods, and to a lesser degree by consumer and intermediate goods.

4. Iron and steel

Production of crude steel for the Community (ex Greece) fell noticeably in July 1982 (-9.6% deseasonalised compared with June) and in August (-10.2% deseasonalised compared with July). At 6.98 mio t, in August, this represents a fall of 22.9% compared with August 1981, itself 2.6% lower than August 1980. After the heavy drop in May 1982, new orders (ordinary steels) in June showed a rise of 4.9% (deseasonalised). However, at 6.2 mio t, or 18.7% lower than June 1981, this is the lowest June figure of the crisis period since 1975. The first half-year of 1982 also shows a notable reduction in the level of orders when compared with the first-half figures of previous years: -9.7% compared with 1981, and -13.9 compared with 1980.

5. Energy — Development of the electricity economy in the first half of 1982

The results for the first six months of 1982 confirmed the trends recorded during the first quarter, i.e. electrical energy

available on the Community's internal market reached the same level as that recorded in 1980, which means an increase of 1% over 1981. As regards individual Member States, only the figures for the Netherlands and the United Kingdom showed a decline (-2% and -1.6% respectively). On the sources side, the rise in overall Community production was accounted for by nuclear energy, whose 12.4% rise on 1981 substantially offset the decline in the output of conventional thermal power stations and hydro-electric power stations, due respectively to dwindling demand and adverse flow conditions. The fall in conventional thermal production (down by 1.1%) mainly affected the consumption of petroleum products.

6. Energy — Inland deliveries of petroleum products — first half year 1982

Provisional data shows deliveries of all petroleum products for the Community of Ten to be 205 million tonnes for the first half of 1982 — 7 million tonnes lower or 3.4% less than the corresponding period of 1981. Trends were uneven among the Member States — reduced deliveries of 6.2%, 8.1% and 11.3% for example being recorded for France, Italy and the Netherlands respectively, whilst the United Kingdom, Belgium and Greece recorded modest increases of 2.9%, 0.7% and 1.0%. Brief diagnosis of the 7 million tonnes shrinkage in total EUR-10 deliveries noted above shows that residual fuel oil deliveries were 4.7 million tonnes lower, gas oil deliveries down 2.7 million tonnes but sales of motor spirit were just higher than in the first half of 1981.

7. Extra-EC trade

There appears to have been a marked slowdown in the rate of growth in the value of Community exports to third countries in the second quarter of the year. Exports were 9% up on the

second quarter of 1981, compared with a year on year rise of 24% in the first quarter. These figures exclude contributions from the Netherlands and the UK. All the member countries for which data are available exhibited this slowdown, which is also a feature of the more detailed figures giving a breakdown by SITC product section. Only miscellaneous manufactured products (section 8) were unaffected. Imports also followed this pattern. Excluding the Netherlands, Community imports in the first quarter were up 18% on the same period of 1981, but were up only 7% in the second quarter, with Italy and Denmark showing the largest deceleration.

8. Intra EC-trade

Trade between member states in the first six months of 1982 was 17% higher than the corresponding period of the year before (based on import data from all members except the Netherlands). The year on year growth rate declined slightly between the first and second quarters from 18% to 16%. Belgium-Luxembourg (6%), and Ireland (7%) had the lowest year on year import growth rates in the second quarter, whilst Ireland (27%), Italy (25%) and Germany (21%) had the highest export growth rates.

9. Finances — worldwide fall in interest rates

Following the lowering of the Discount Rate by the Federal Reserve System in August, interest rates have fallen all over the world. The Federal Reserve reduced the rate three times in a month, the last reduction being from 11 to 10.5% on 16th August. The margin of manoeuvre which this gave the Central Banks in the EC was readily used to relax Monetary Policy. In August the Bundesbank lowered the discount rate from 7.5 to 7%, the Banca d'Italia reduced its rate from 19 to 18%, the Nederlandsche Bank from 8 to 7% and the Banque Nationale de Belgique from 13.5 to 13%.

Avertissement

Eurostatistiques — données pour l'analyse de la conjoncture est l'une des trois publications clés d'Eurostat, destinées à donner au lecteur un aperçu des informations quantitatives les plus importantes disponibles concernant la Communauté et les États membres. Les autres publications de cette série sont les Statistiques de base fournissant des données pour une année spécifique déterminée et la Revue de l'Eurostat qui passe en revue dix ans de la Communauté sous forme de tableaux chiffrés.

Une publication mensuelle contenant des données économiques conjoncturelles d'actualité doit être continuellement adaptée et mise à jour. Au début de 1982, une modification importante est intervenue avec l'inclusion de données concernant la Grèce et un changement de présentation. Des totaux pour la Communauté de dix membres seront progressivement introduits en 1982. Lorsque l'on disposera de données en nombre suffisant, l'année 1975 — année de référence pour cette publication — sera remplacée par 1980. Il est prévu ultérieurement d'ajouter les données concernant les deux pays candidats à l'adhésion — à savoir l'Espagne et le Portugal — ainsi que pour les États-Unis et le Japon.

Eurostatistiques publie quatre types d'informations. Les pages 13 et 14 contiennent un article « En bref » dans lequel les dernières tendances pouvant être dégagées à partir des données disponibles sont examinées. Les pages 15 à 20 fournissent au lecteur une présentation visuelle des séries économiques les plus importantes pour la Communauté et les États membres. Des « tableaux communautaires » sont présentés sur 56 pages à partir de la page 23. Cette section contient des données harmonisées par Eurostat sur la base de critères communs. Les données les plus récentes sont provisoires et, dans certains cas, estimées par Eurostat. Enfin, la section « tableaux par pays » contient une sélection des indicateurs économiques les plus souvent utilisés dans chaque pays. Ce sont des séries nationales fondées sur des définitions nationales. A des fins de comparaison, un tableau concernant les États-Unis est également inclus.

Pour toutes les séries, des données historiques sont disponibles sur demande auprès de la banque de données d'Eurostat, CRONOS. Les bulletins statistiques sur le chômage, les prix, la production industrielle, la balance des paiements, le commerce extérieur et l'énergie sont également publiés sur une base mensuelle ou trimestrielle. En soi, Eurostatistiques contient un minimum de notes méthodologiques. Une information détaillée concernant les définitions et la méthodologie peut-être obtenue auprès d'Eurostat.

Eurostatistiques est publié à la fin de chaque mois dans une seule édition en allemand, anglais et français. Un supplément contenant les traductions des titres et des notes explicatives existe en danois, grec, italien et néerlandais et est disponible sur demande.

Table des matières

	<i>Page</i>
« En bref »	13
Graphiques	15
TABLEAUX COMMUNAUTAIRES	21
1. Comptes nationaux SEC	23
Évolution en volume	23
Évolution des prix	24
2. Emploi	25
Population	25
Emploi	26
3. Chômage	28
4. Indices de la production industrielle	31
Industrie, construction	31
Production par catégorie	32
Production par branche	33
Production des branches sensibles	35
5. Opinions dans l'industrie (1)	37
6. Production	41
Produits industriels	41
Produits agricoles	45
7. Commerce extérieur	46
Principaux indicateurs	46
Commerce extracommunautaire	49
Commerce intracommunautaire	55
Commerce par pays	61
8. Prix	65
Prix à la consommation	65
Prix à la production	68
Salaires dans l'industrie	69
9. Statistiques financières	70
Taux de change	70
Principales statistiques financières	72
10. Balance des paiements	74
Principaux soldes	74
TABLEAUX PAR PAYS	79
Belgique/België	85
Danmark	86
BR Deutschland	87
ΕΜΑΔΑ	88
France	89
Ireland	90
Italia	91
Luxembourg	92
Nederland	93
United Kingdom	94
United States	95

Signes et abréviations

—	Néant
0	Donnée inférieure à la moitié de l'unité utilisée
:	Donnée non disponible
1-4	De 1 à 4
6+8	6 et 8
%	Pourcentage
%, T4/T0	Accroissement en pourcentage d'un trimestre sur le trimestre correspondant de l'année précédente
%, T12/T0	Accroissement en pourcentage d'un mois sur le mois correspondant de l'année précédente
%, SOLDE	Solde entre les réponses positives (accroissement, amélioration de la situation) et les réponses négatives (diminution, détérioration de la situation) à l'enquête de conjoncture auprès des chefs d'entreprise de la Communauté
*	Désaisonnalisé (tableaux par pays)
1975 = 100	Année de base
EUR 9 = 100	Données des pays exprimées en pourcentage total de la Communauté à neuf (= 100)
EUR 10 = 100	Données des pays exprimées en pourcentage du total de la Communauté à dix
MIO	Million
MRD	Milliard
T	Tonne métrique
TEP	Tonne équivalent pétrole
GWH	Gigawattheure = 10 ⁶ kWh
M3	Mètre cube
DM	Deutsche Mark
FF	Franc français
LIT	Lire italienne
HFL	Florin néerlandais
BFR	Franc belge
LFR	Franc luxembourgeois
UKL	Livre sterling
IRL	Livre irlandaise
DKR	Couronne danoise
USD	Dollar US
ECU	Unité monétaire européenne
DTS	Droits de tirages spéciaux
CE	Communautés européennes
Eurostat	Office statistique des Communautés européennes
EUR 9	Ensemble des pays membres des Communautés européennes jusqu'à 1980
EUR 10	Ensemble des pays membres des Communautés européennes à partir de 1981
UEBL/BLEU	Union économique belgo-luxembourgeoise
ACP	Pays d'Afrique, des Caraïbes et du Pacifique — Convention de Lomé
SEC	Système européen de comptes économiques intégrés
NACE	Nomenclature générale des activités économiques dans les Communautés européennes
CTCI	Classification type pour le commerce international

(1) Les données contenues dans cette partie du Bulletin représentent les résultats de l'enquête de conjoncture auprès des chefs d'entreprise de la Communauté. Des données plus détaillées paraissent dans « Économie européenne ».

Eurostatistiques : En bref

1. Chômage

10,9 millions de personnes étaient inscrites au chômage dans la Communauté européenne des Neuf à la fin du mois d'août 1982. Le chômage touchait alors 9,8% de la population active civile. Ce taux de chômage enregistré à la fin d'août 1982 atteignait en Belgique 14,6%, en Irlande 13,2%, au Royaume-Uni 12,8%, aux Pays-Bas 10,5% et 10,4% en Italie. A l'inverse, il n'était que de 1,1% au Luxembourg.

Chez les hommes où le taux de chômage moyen pour la Communauté des Neuf est de 9,2%, le taux le plus élevé se rencontre au Royaume-Uni où plus d'un homme actif sur sept (14,5%) est maintenant inscrit au chômage. Ce taux très élevé est approché en Irlande (13,8%). Il dépasse les 10% aux Pays-Bas et en Belgique (respectivement 10,5% et 10,4%). Pour les femmes dont le taux de chômage est plus élevé que celui des hommes dans tous les pays de la Communauté européenne des Neuf à l'exception du Royaume-Uni et de l'Irlande, l'éventail des chiffres est très ouvert puisqu'il va d'un taux de 21,2% en Belgique à 1,8%, au Luxembourg avec un taux moyen se situant à 10,9%.

Les augmentations du chômage enregistré au cours du mois d'août* ont été générales et fortes puisqu'en données brutes elles se situent entre +2% et +3%. En données corrigées des variations saisonnières c'est un accroissement de +1,6% pour l'ensemble de la Communauté des Neuf que l'on a constaté entre fin juillet et fin août 1982. Les augmentations les plus fortes ont été enregistrées en Italie, en R.F. d'Allemagne, au Royaume-Uni et en Irlande alors que les chiffres sont stabilisés en France.

En ce qui concerne le chômage des jeunes de moins de 25 ans, bien qu'il reste très élevé, il a eu tendance au cours des 12 mois écoulés à augmenter un peu moins vite que celui des personnes plus âgées et sa part dans le total des chômeurs a donc légèrement diminué.

2. Les prix à la consommation en août 1982

L'indice des prix à la consommation pour l'ensemble de la Communauté européenne a augmenté entre juillet et août de 0,5%. Comme d'habitude en août les prix n'ont augmenté que légèrement ou pas du tout dans la plupart des pays membres. Seule l'Italie (+1,8%) a connu une hausse relativement plus importante. Depuis le début de l'année, les prix à la consommation dans la Communauté des Dix ont augmenté de 6,5%. Les augmentations les plus basses ont été enregistrées aux Pays-Bas (+3,4%), en Allemagne (+3,5%) et au Royaume-Uni (+4,6%). Les hausses les plus importantes furent observées en Irlande (+10,5% sur trois trimestres), en Italie (+10,2%) et en Grèce (+9,4%). Les hausses aux alentours de la moyenne communautaire ont été enregistrées en Belgique (+5,9%), au Danemark (+6,1%), en France (+6,7%) et au Luxembourg (+7,1%). Le taux équivalent pour les États-Unis était de 4,0%.

Dans la plupart des pays membres il y a eu un ralentissement du taux d'augmentation des indices pour les premiers huit mois

de 1982 par rapport à la même période de 1981. Ce ralentissement a été particulièrement remarqué au Royaume-Uni (4,6% au lieu de 8,6%) et en France (6,7% au lieu de 9,7%). Seuls la Belgique et le Luxembourg ont connu des hausses plus importantes que celle de la période comparable de 1981.

3. Indice de la production industrielle

Bilan décevant pour le second trimestre 1982 après la chute importante de la production industrielle en juin

L'indice de la production industrielle dans la Communauté pour le mois de juin 1982 s'établit à 116,3 (1975=100), ce qui correspond à une baisse de 1,8% par rapport au mois de juin 1981. Cette baisse contraste avec les hausses respectives de 0,5% et 0,9% en avril et mai (toujours comparé aux mois correspondants de 1981), et a même été de telle ampleur que pour l'ensemble du second trimestre 1982, la production a été inférieure de 0,2% à celle du second trimestre 1981.

Après correction des variations saisonnières, l'indice communautaire était 115,3 (1975=100) en mai et 112,8 en juin, soit successivement aux niveaux le plus haut et le plus bas enregistrés depuis plus d'un an. C'est pourtant ce dernier fait qui aura marqué le second trimestre de 1982, car il a changé sérieusement les perspectives de croissance.

Le fléchissement de la production en juin a été généralisé dans les quatre grands pays : -0,5% en France (par rapport à mai 1982, désaisonnalisé); -0,5% au Royaume-Uni; -3,5% en Italie et -3,6% en R.F. d'Allemagne, bien que le recul dans ce dernier pays n'est pas purement conjoncturel car cette année les congés d'été ont davantage que normalement affecté la production du mois de juin.

Quant aux trois grands regroupements de produits, le mouvement de la production industrielle globale, à savoir hausse en avril-mai et baisse en juin 1982, a été suivi de la façon la plus prononcée par les biens d'investissement, et dans une moindre mesure par les biens de consommation et les biens intermédiaires.

4. Acier

La production d'acier brut de la CE (sans la Grèce) a connu une baisse sensible en juillet 1982 (-9,6% désaisonnalisée par rapport au mois de juin) et en août (-10,2% désaisonnalisée par rapport au mois de juillet). Avec 6,98 mio t en août 82 ceci représente une baisse de 22,9% par rapport au mois d'août 1981, déjà inférieur de 2,6% à celui de 1980. Après la forte baisse de mai 1982, les commandes nouvelles (aciers courants) en juin ont connu une augmentation de 4,9% (désaisonnalisée). Cependant, avec 6,2 mio t, soit -18,7% de moins qu'en juin 81, c'est le mois de juin le plus faible de la période de crise depuis 1975. Le premier semestre 1982 avec 41,3 mio t se solde également par une diminution notable du niveau des commandes par rapport aux semestres correspondants des

années précédentes : -9,70% par rapport au 1^{er} semestre 1981, -13,9% par rapport à celui de 1980.

5. Énergie : Évolution de l'économie électrique au cours du 1^{er} semestre 1982

Les résultats sur les six premiers mois de 1982 ont confirmé la tendance qui s'était déjà manifestée au cours du premier trimestre, c'est-à-dire que l'énergie électrique disponible pour le marché intérieur a atteint pour l'ensemble de la Communauté le même niveau que celui de 1980, en progression de 1% par rapport à 1981. Pour les États-membres considérés individuellement, seulement les Pays-Bas et le Royaume-Uni enregistrent des taux de variation négatifs (-2% et -1,6% respectivement). Quant aux sources de production d'énergie électrique, le nucléaire est le secteur qui a contribué à la progression de la production totale communautaire. En effet, avec une hausse de 12,4% par rapport à 1981, les centrales nucléaires ont largement compensé les baisses enregistrées dans le thermique classique et dans l'hydraulique dues, d'une part, à une demande conjoncturelle peu soutenue et, d'autre part, à des conditions hydrologiques défavorables. La diminution de la production thermique classique (-1,1%) a porté essentiellement sur la consommation de produits pétroliers.

6. Énergie : Livraisons intérieures de tous les produits pétroliers — premier semestre 1982

Les livraisons de tous les produits pétroliers dans la Communauté des Dix n'ont été que de 205 millions de tonnes (données provisoires) pour le premier semestre 1982 en diminution de 7 millions de tonnes ou de 3,4% par rapport à la période homologe de 1981. Les évolutions ont été cependant très variables d'un État-membre à l'autre : si des reculs sensibles de la demande de 6,2%, 8,1% et 11,3% sont notés pour la France, l'Italie et les Pays-Bas respectivement, par contre quelques accroissements modestes de 2,9%, 0,7% et 1,0% ont été enregistrés pour le Royaume-Uni, la Belgique et la Grèce.

Une analyse rapide du recul de 7 millions de tonnes des livraisons communautaires montre que cette diminution s'est répartie à raison de 4,7 millions de tonnes pour le fuel-oil résiduel et de 2,7 pour le gasoil et fuel-oil fluide et qu'une légère augmentation est relevée pour les essences moteur.

7. Commerce extra-communautaire

Les premiers chiffres laissent croire qu'il y a eu un ralentissement important du taux de croissance de la valeur des exportations communautaires vers des pays tiers dans le deuxième trimestre de 1982. Les exportations ont augmenté de 9% par rapport au deuxième trimestre de 1981 alors qu'on observait une hausse de 24% durant le premier trimestre 82 par rapport à la même période de 1981 (Données du Royaume-Uni et des Pays-Bas exclues). Tous les pays dont les données sont disponibles ont connu le même ralentissement, qui s'observe également dans les chiffres plus détaillés des ventilations par produit (CTCI). Seuls les autres produits manufacturés (CTCI-8) n'ont pas suivi cette tendance. Les importations ont connu un développement semblable. Mis à part les Pays-Bas, les importations communautaires au premier trimestre de 1981 ont augmenté de 18% par rapport à la même période de 1981 tandis que le chiffre correspondant pour le deuxième trimestre était de 7%. L'Italie et le Danemark ont connu le ralentissement le plus important.

8. Commerce intra-communautaire

Le commerce entre les pays membres avait augmenté de 17% dans la période janvier-juin 1982 par rapport à la même période de 1981 (données des Pays-Bas exclues). Le taux de croissance annuel a diminué légèrement entre les premier et deuxième trimestres (18% à 16%). Belgique-Luxembourg (6%) et Irlande (7%) ont connu les taux annuels les plus bas au deuxième trimestre. Irlande (27%), Italie (25%) et Allemagne (21%) ont connu les taux annuels de croissance dans les exportations les plus élevés.

9. Finances — baisse mondiale des taux d'intérêt

A la suite de la réduction du taux d'escompte par le Federal Reserve System en août les taux d'intérêt ont baissé partout dans le monde. Le Federal Reserve avait réduit ce taux trois fois dans l'espace d'un mois; la dernière réduction de 11 à 10,5% a eu lieu le 16 août. La marge de manœuvre que ce mouvement a donné aux Banques Centrales de la CE a été utilisé bien volontiers pour assouplir la politique monétaire. En août la Bundesbank a diminué le taux d'escompte de 7,5 à 7%, la Banca d'Italia a diminué ce taux de 19 à 18%, la Nederlandse Bank de 8 à 7% et la Banque Nationale de Belgique de 13,5 à 13%.

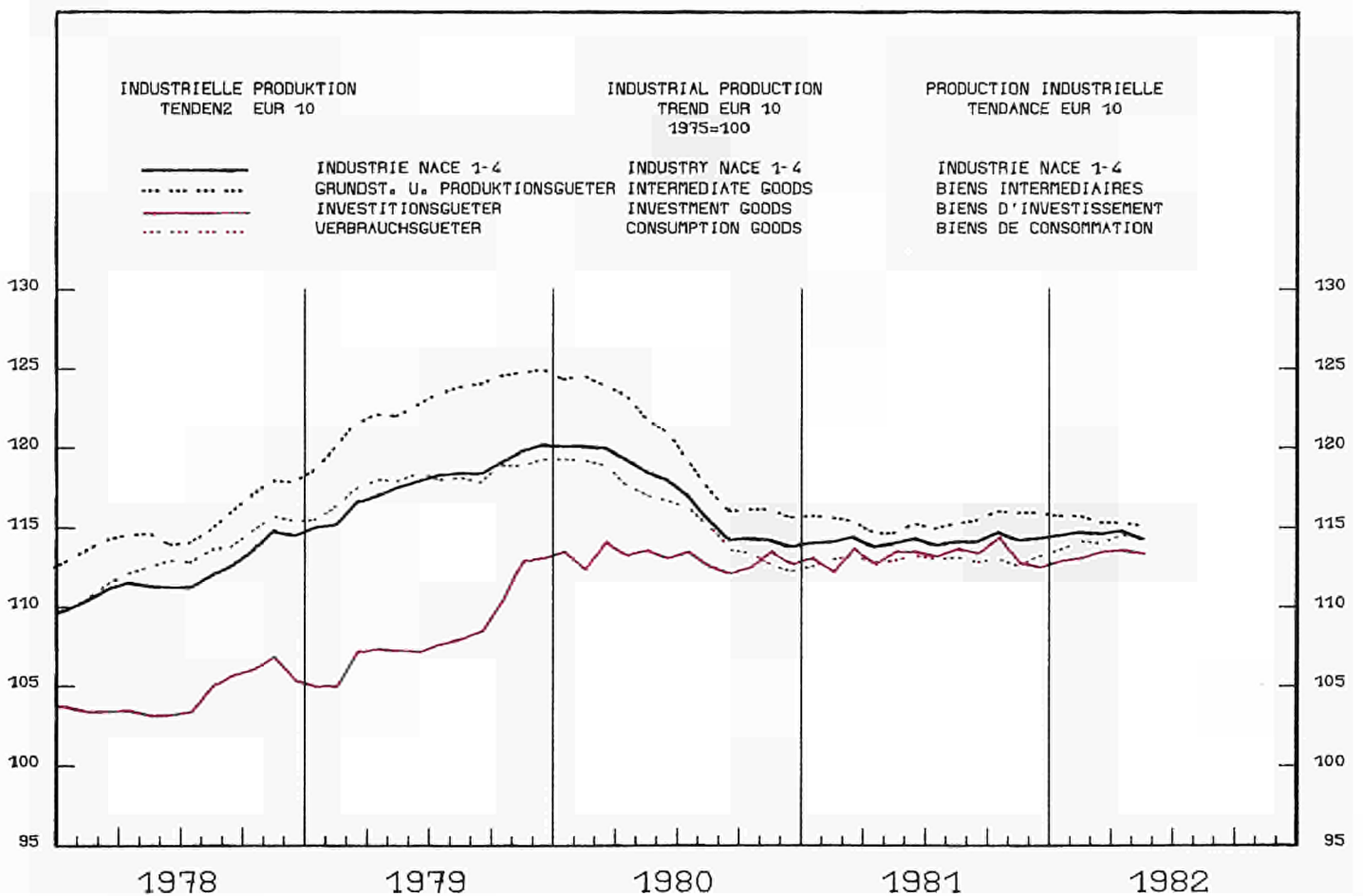
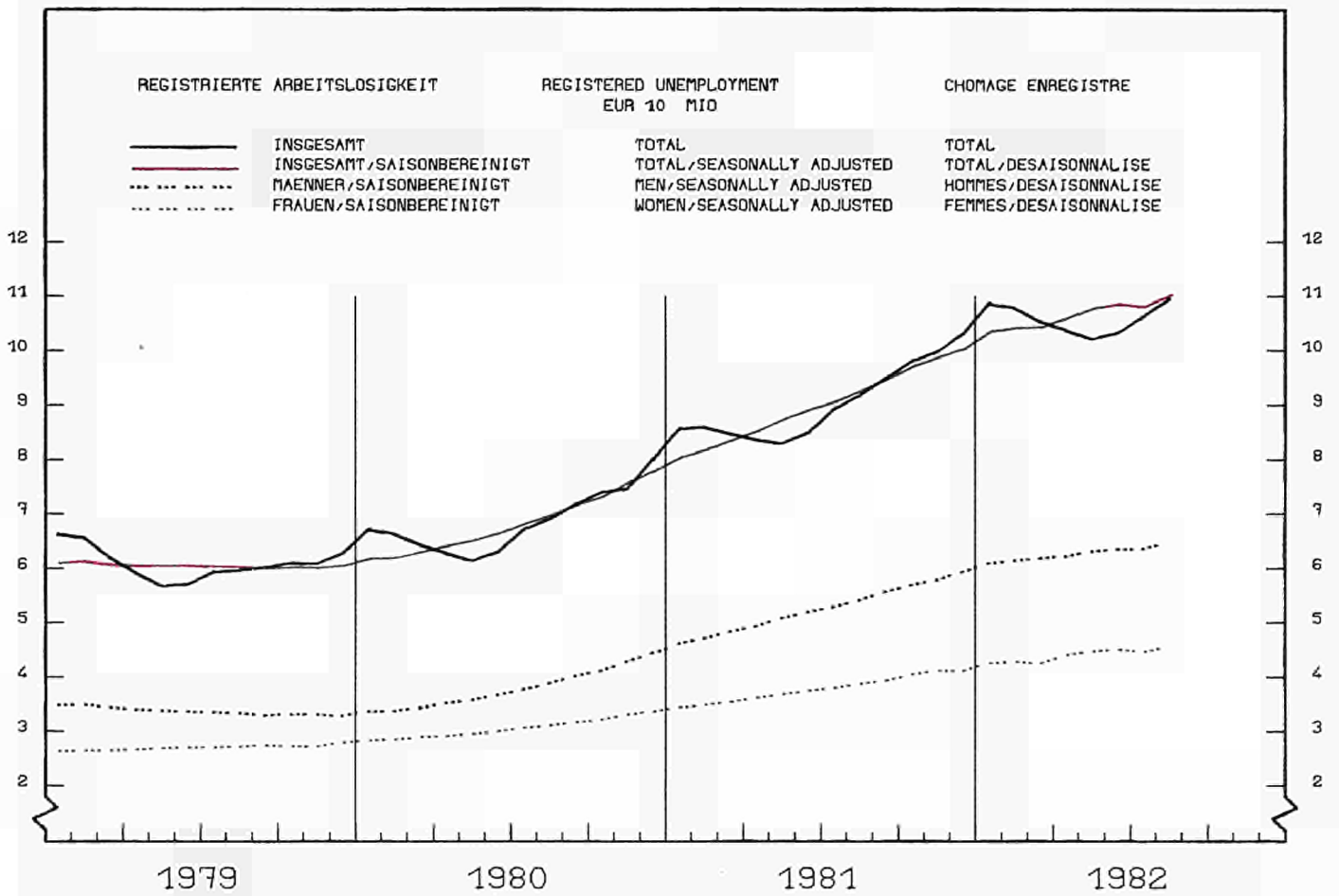

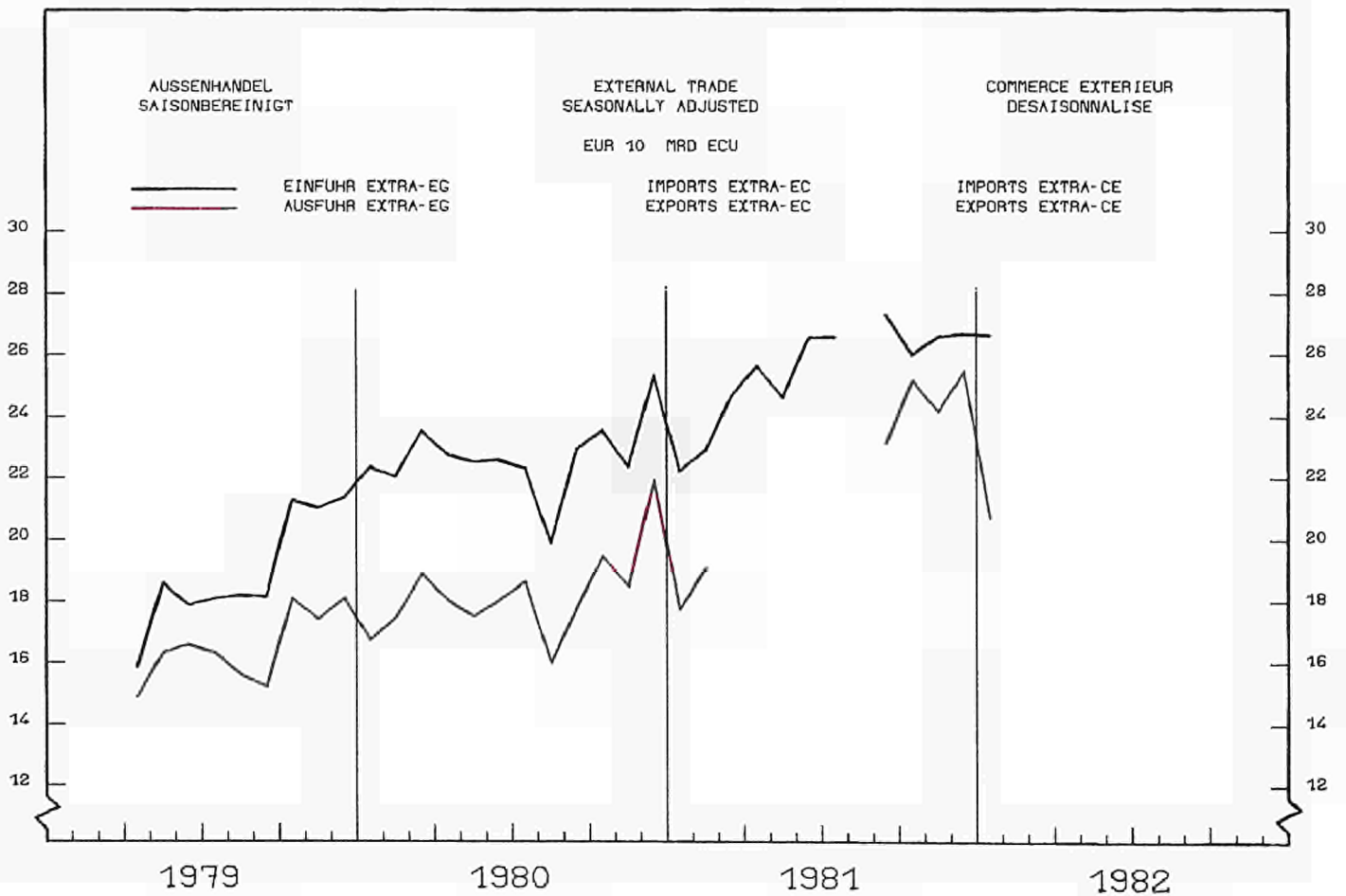
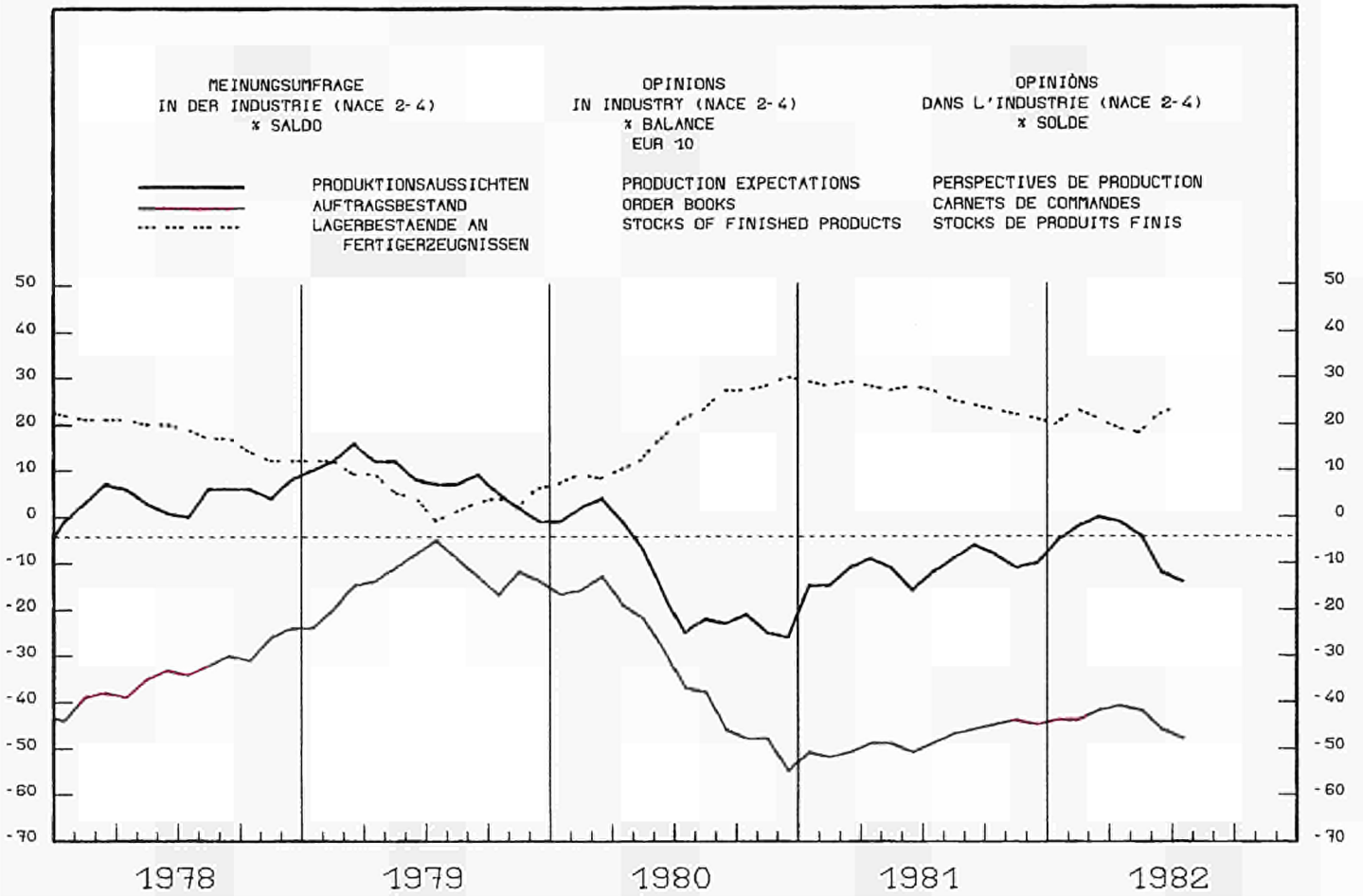

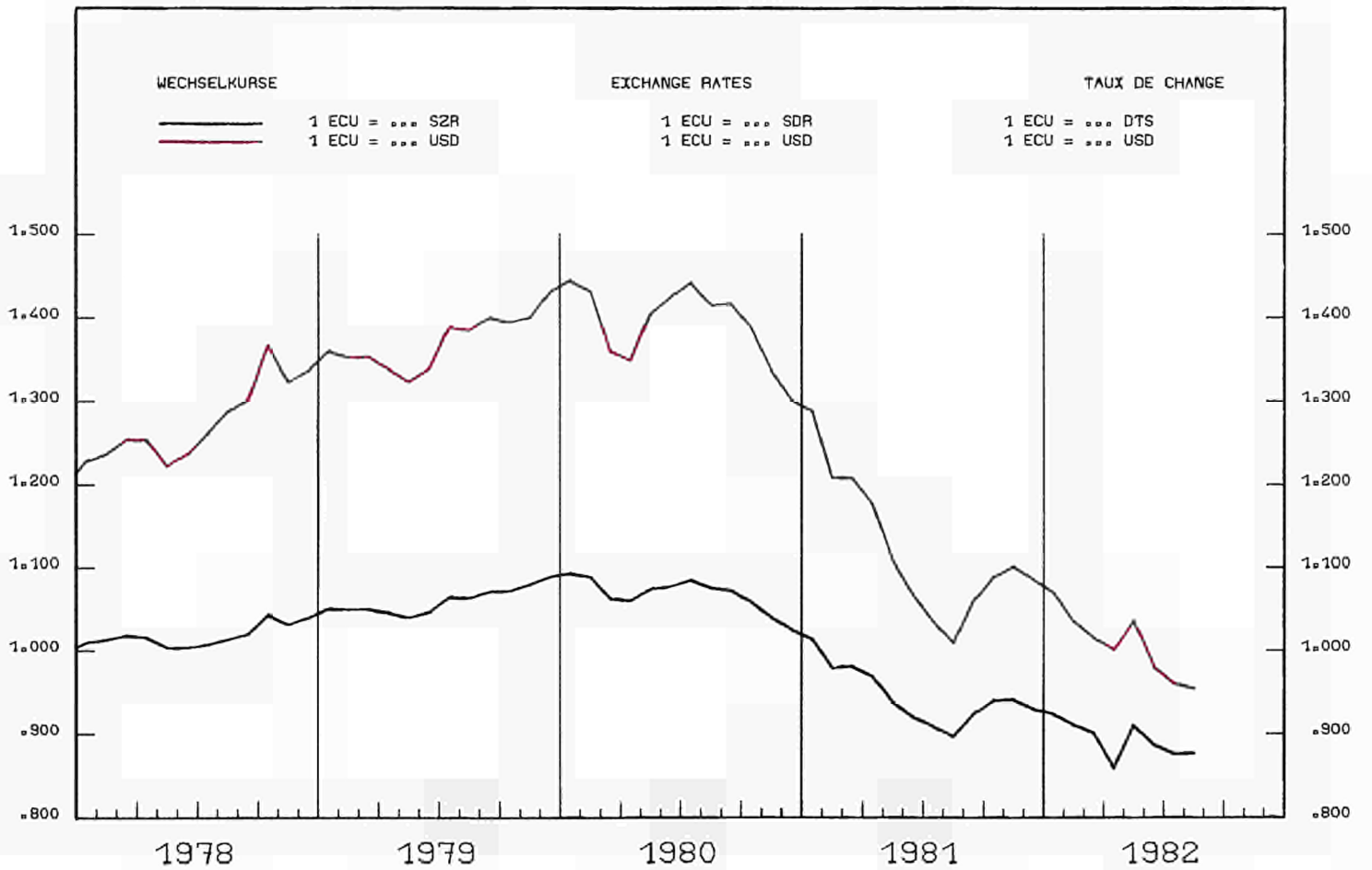
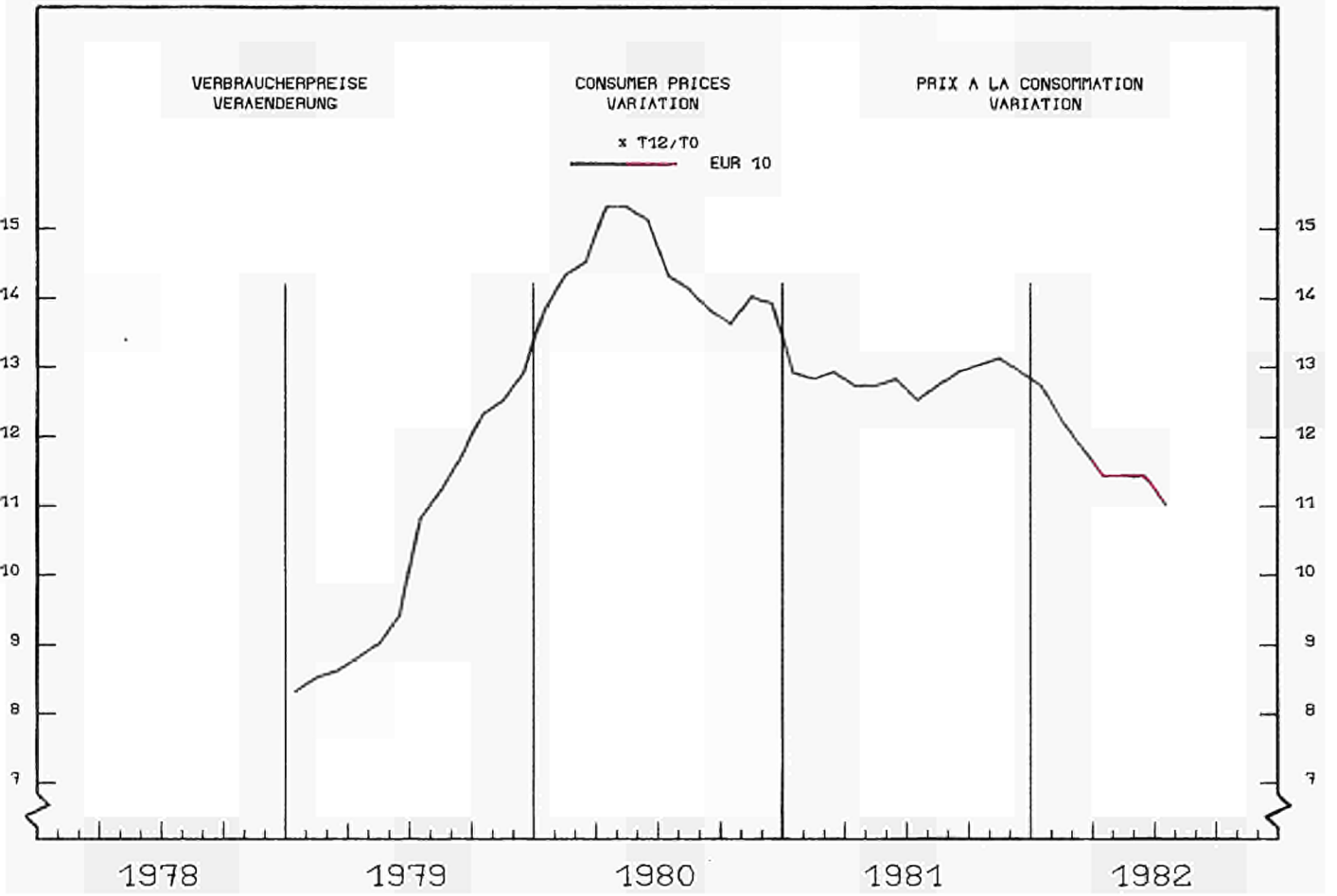

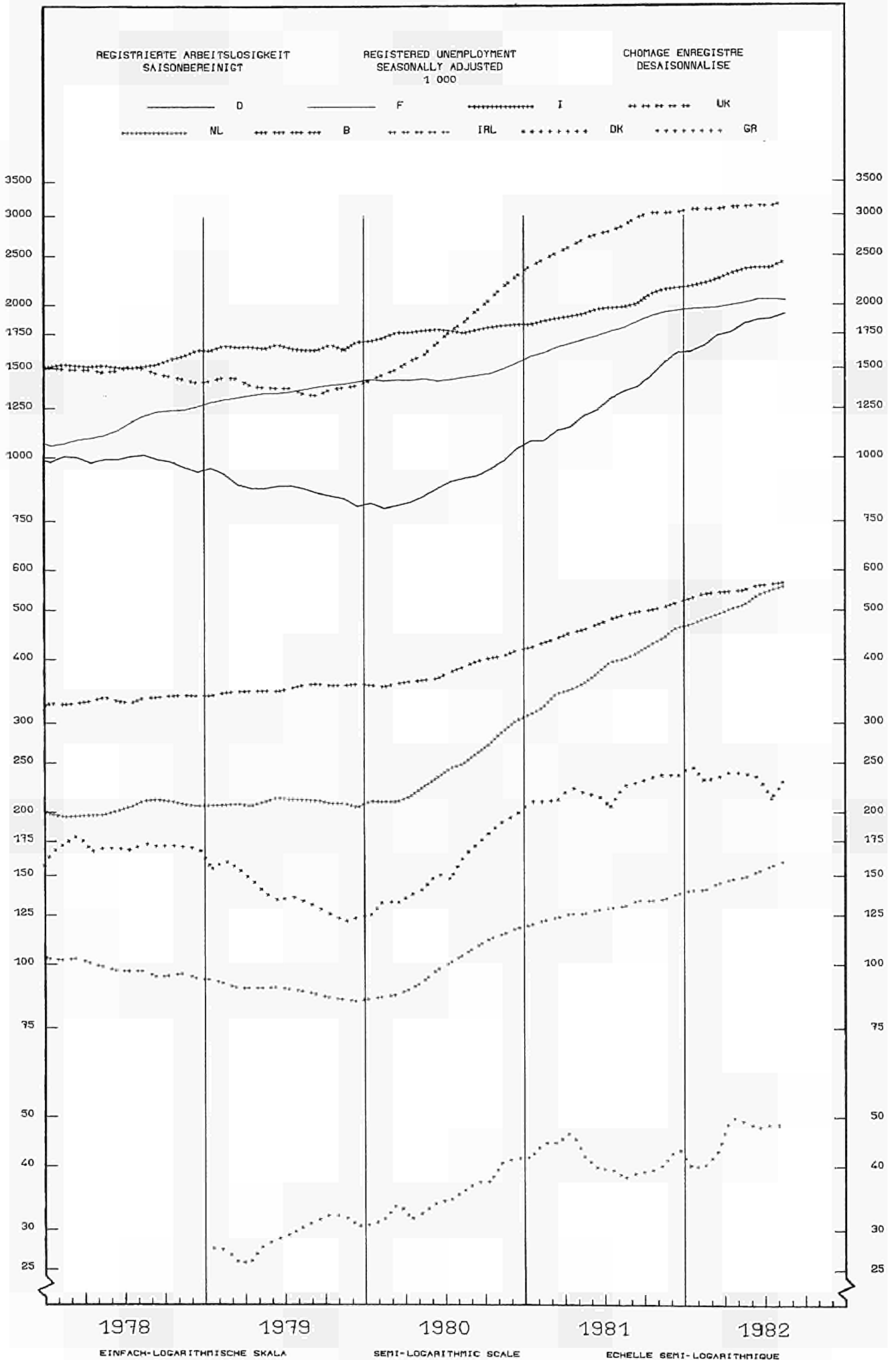

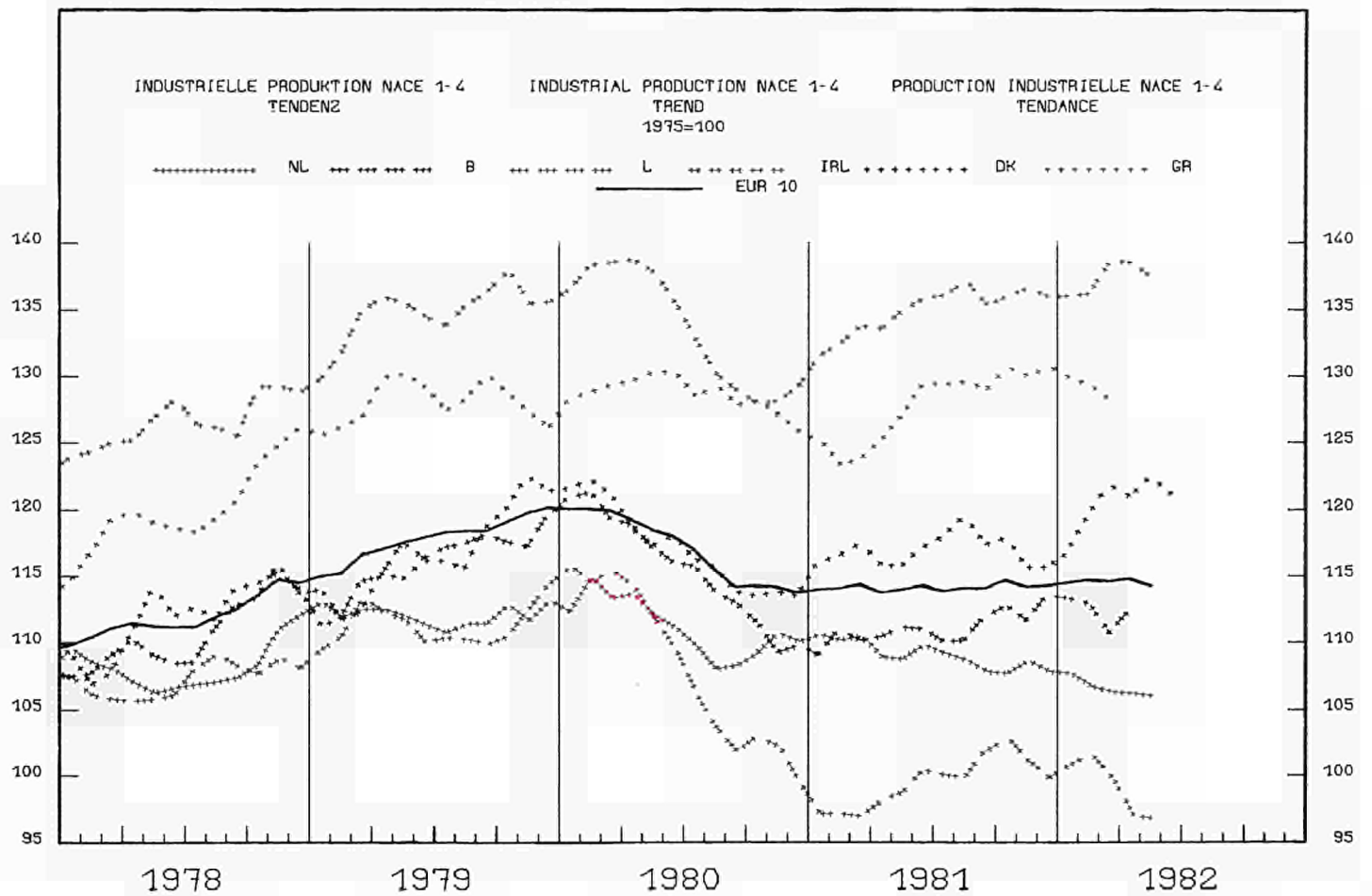
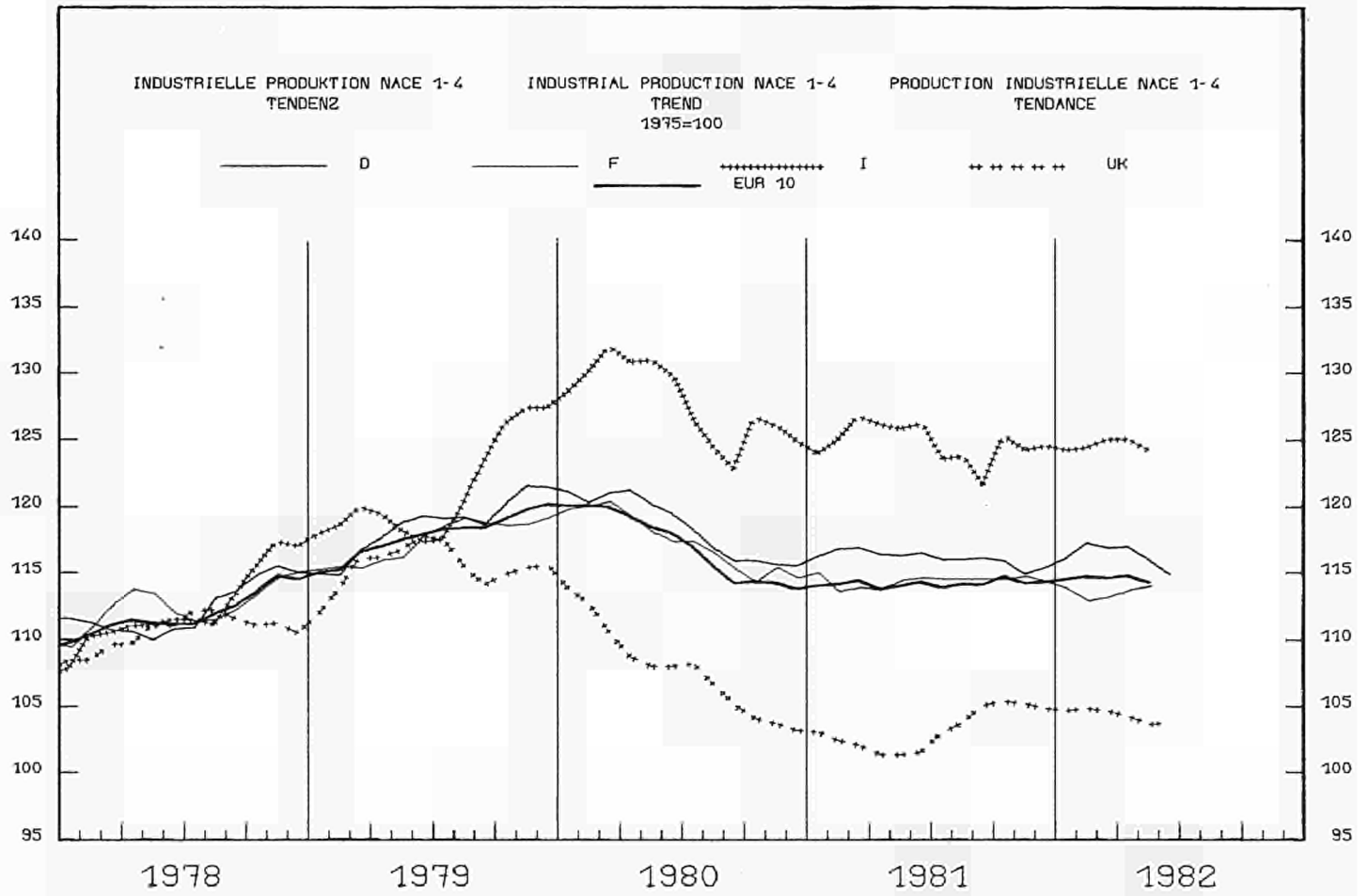

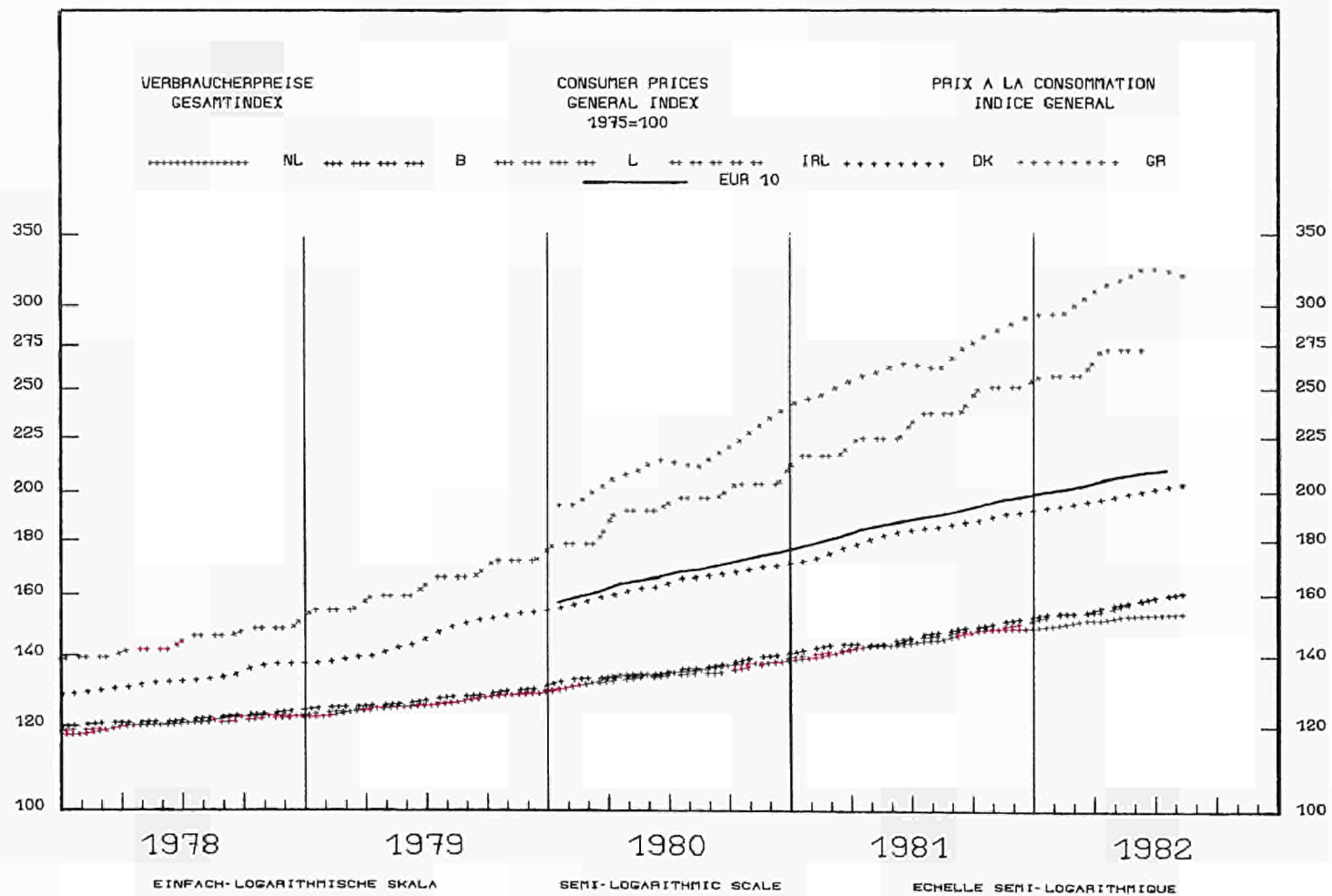
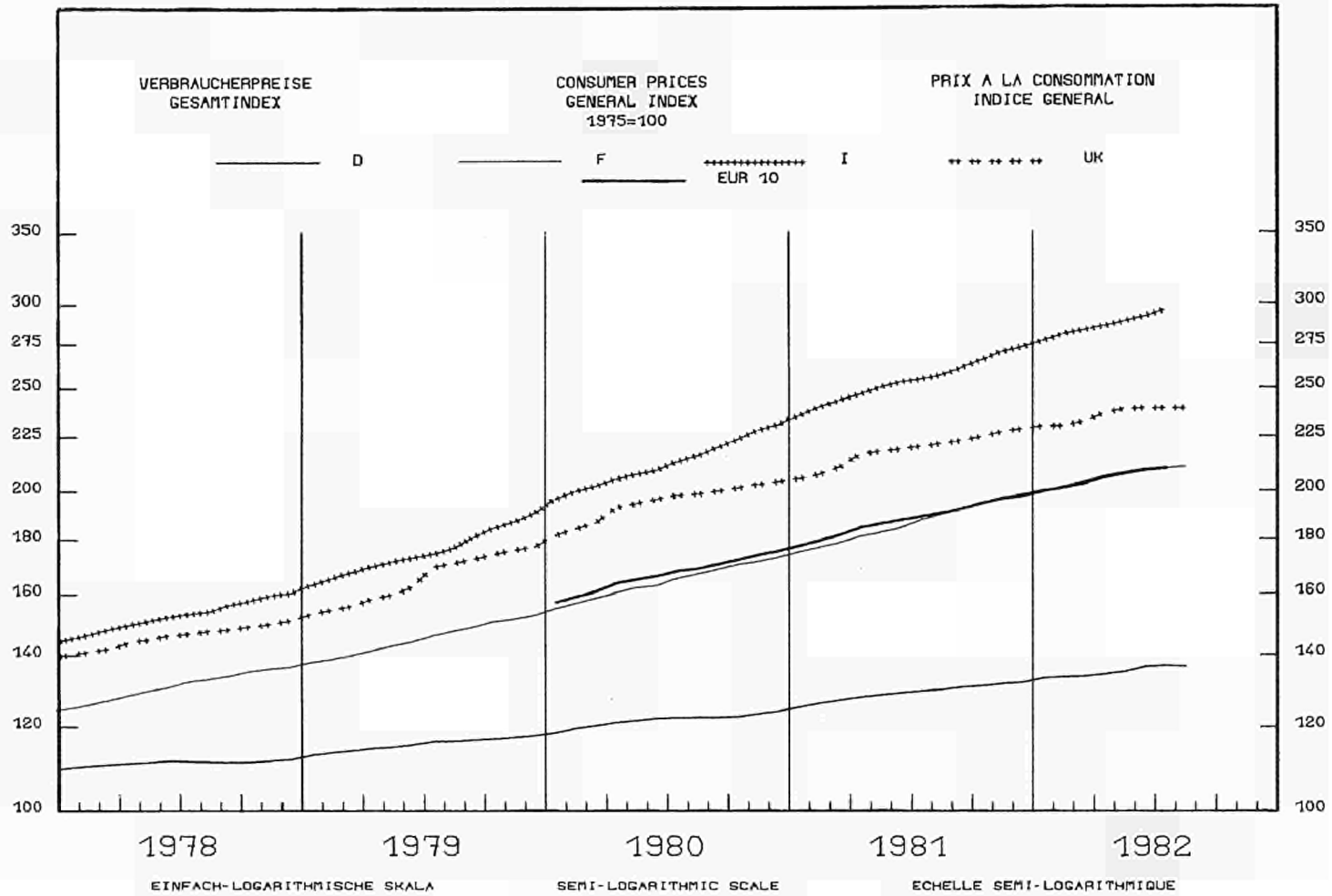

GEMEINSCHAFTSTABELLEN

COMMUNITY TABLES

TABLEAUX COMMUNAUTAIRES

	EUR10	BELGIQUE BELGIË	DANMARK	BR DEUTSCHLAND	ΕΛΛΑΔΑ	FRANCE	IRELAND	ITALIA	LUXEMBOURG	NEDERLAND	UNITED KINGDOM
001 - BRUTTOINLANDSPRODUKT VERAENDERUNG DES VOLUMENS					GROSS DOMESTIC PRODUCT CHANGE IN VOLUME					PRODUIT INTERIEUR BRUT EVOLUTION EN VOLUME	
					EUR 10 - 100						
1975 I	100.0	3.9	2.1	25.5	1.9	21.8	0.7	17.8	0.2	5.4	20.6
					1975 - 100						
1978	111.2	109.8	110.4	111.7	117.4	112.1	116.4	110.8	107.3	110.7	108.4
1979	114.9	112.3	113.7	116.6	121.8	115.3	119.3	116.2	111.6	112.7	109.8
1980	116.2	115.1	113.5	119.0	123.9	116.2	121.5	120.8	112.4	113.3	107.8
1981	115.8	113.9	113.5	118.9	124.4	116.4	123.6	120.6	108.7	112.1	106.3
					% T4/TO						
1979 I	+3.3	+1.1	-	+3.7	+4.9	+3.7	-	+6.1	-	-	+0.1
II	+3.7	+4.6	-	+4.7	+5.9	+2.8	-	+4.1	-	-	+2.8
III	+3.4	+4.2	-	+3.9	+4.0	+4.5	-	+3.7	-	-	+1.0
IV	+3.6	-	-	+4.3	+0.2	+3.4	-	+5.5	-	-	+1.4
1980 I	+4.7	-	-	+5.8	+1.6	+3.7	-	+6.9	-	-	+2.6
II	+0.8	-	-	+0.9	-0.1	+1.9	-	+6.0	-	-	-4.5
III	+0.5	-	-	+1.2	+2.0	-0.2	-	+3.7	-	-	-2.1
IV	-1.0	-	-	-0.2	+3.8	-0.6	-	-0.3	-	-	-3.0
1981 I	-1.7	-	-	-1.2	-1.7	-1.8	-	-0.6	-	-	-3.0
II	-0.4	-	-	-0.0	+0.0	+0.3	-	-0.8	-	-	-1.5
III	+0.3	-	-	+0.9	+1.8	+0.8	-	+0.3	-	-	-0.9
IV	+0.7	-	-	+0.6	-1.2	+1.5	-	+0.6	-	-	-0.1
1982 I	+0.9	-	-	+0.3	+2.3	+2.2	-	+1.2	-	-	+0.0
II	-	-	-	+0.4	-	-	-	-	-	-	+2.2
002 - PRIVATER VERBRAUCH VERAENDERUNG DES VOLUMENS					CONSUMPTION BY HOUSEHOLDS CHANGE IN VOLUME					CONSUMMATION PRIVEE EVOLUTION EN VOLUME	
					EUR 10 - 100						
1975 I	100.0	3.8	1.9	25.2	2.1	21.7	0.8	18.8	0.2	4.9	20.6
					1975 - 100						
1978	111.2	110.5	109.2	111.1	118.7	114.4	117.0	109.0	108.6	113.8	106.2
1979	115.0	115.3	111.5	114.4	122.2	117.7	119.7	114.8	112.5	116.4	110.3
1980	116.5	117.3	107.4	116.4	121.8	119.1	118.5	119.7	116.1	115.6	109.4
1981	116.7	115.2	105.6	115.2	122.2	121.8	118.3	119.5	116.9	112.6	109.4
					% T4/TO						
1979 I	+4.2	+0.6	-	+3.8	-	+4.8	-	+5.5	-	+1.8	+3.2
II	+5.4	+5.1	-	+4.5	-	+3.2	-	+5.8	-	+3.5	+8.6
III	+2.9	+4.5	-	+1.5	-	+3.2	-	+4.6	-	+2.6	+2.8
IV	+3.6	-	-	+2.7	-	+2.8	-	+5.2	-	+3.4	+4.5
1980 I	+3.8	-	-	+3.7	-	+2.5	-	+5.4	-	+1.8	+4.1
II	+0.1	-	-	-1.0	-	+1.3	-	+5.6	-	-0.8	-3.7
III	+2.2	-	-	+2.4	-	+1.7	-	+4.7	-	-1.7	+0.4
IV	+0.9	-	-	+1.2	-	+1.4	-	+2.0	-	-2.4	-0.6
1981 I	-	-	-	-1.6	-	+0.7	-	-	-	-2.6	-0.4
II	-	-	-	-0.5	-	+2.5	-	-	-	-2.6	+0.7
III	-	-	-	-1.2	-	+3.0	-	-	-	-2.6	-0.4
IV	-	-	-	-1.6	-	+2.7	-	-	-	-2.5	-0.1
1982 I	-	-	-	-1.3	-	+4.0	-	-	-	-1.8	-1.2
II	-	-	-	-1.9	-	-	-	-	-	-	-
003 - BRUTTOANLAGENINVESTITIONEN VERAENDERUNG DES VOLUMENS					GROSS FIXED CAPITAL FORMATION CHANGE IN VOLUME					FORMATION BRUTE DE CAPITAL FIXE EVOLUTION EN VOLUME	
					EUR 10 - 100						
1975 I	100.0	4.2	2.2	25.1	1.9	24.0	0.8	17.3	0.2	5.3	19.1
					1975 - 100						
1978	107.2	105.4	116.1	114.2	122.0	102.9	140.8	101.9	104.7	111.5	102.1
1979	111.4	102.7	114.1	123.7	131.6	105.3	157.8	107.8	105.8	109.9	102.8
1980	113.7	108.5	98.5	128.4	120.7	106.0	144.4	118.0	105.9	107.1	101.6
1981	110.3	105.0	83.5	124.6	116.4	104.0	153.1	117.7	105.1	99.6	94.4
					% T4/TO						
1979 I	+2.0	-10.3	-	+3.4	+7.2	+1.8	-	+5.8	-	-19.0	-4.0
II	+3.8	-0.9	-	+8.1	+12.6	+2.7	-	+4.1	-	+7.1	-2.4
III	+5.4	-	-	+8.3	+5.7	+4.6	-	+4.3	-	+0.9	+2.5
IV	+6.8	-	-	+8.4	+6.1	+4.0	-	+9.0	-	+4.2	+6.6
1980 I	+9.4	-	-	+14.1	-7.0	+6.3	-	+9.7	-	+27.1	+5.7
II	+3.3	-	-	+1.3	-4.9	+3.4	-	+10.2	-	-7.4	-0.1
III	+2.0	-	-	+2.2	-11.1	+0.2	-	+9.8	-	-7.3	-3.3
IV	+0.0	-	-	-1.8	-11.7	-0.2	-	+10.2	-	-12.9	-6.6
1981 I	-4.6	-	-	-6.6	-23.0	-3.1	-	+2.6	-	-13.9	-11.0
II	-2.8	-	-	-1.1	-10.1	-1.7	-	-2.9	-	-12.5	-7.6
III	-2.7	-	-	-1.7	+4.2	-3.0	-	-0.9	-	-5.9	-6.1
IV	-4.0	-	-	-6.2	-11.4	-3.3	-	-1.7	-	-	-3.5
1982 I	-2.1	-	-	-6.9	+20.8	-2.0	-	-2.1	-	-	+6.9
II	-	-	-	-6.5	-	-	-	-	-	-	-

	EUR10	BELGIQUE BELGIË	DANMARK	BR DEUTSCHLAND	ΕΛΛΑΔΑ	FRANCE	IRELAND	ITALIA	LUXEMBOURG	NEDERLAND	UNITED KINGDOM
004 - BRUTTOINLANDSPRODUKT						GROSS DOMESTIC PRODUCT			PRODUIT INTERIEUR BRUT		
VERAENDERUNG DER PREISE						CHANGE IN PRICE			EVOLUTION DES PRIX		
						1975 - 100					
1978	131.3	119.8	130.5	111.3	147.2	131.5	149.2	160.0	120.6	121.8	145.0
1979	143.6	124.9	140.6	115.6	174.7	145.7	167.7	185.5	128.9	126.9	167.0
1980	159.6	130.3	152.4	121.0	206.9	163.4	191.4	223.8	137.6	133.5	199.1
1981	176.9	136.6	166.4	126.1	254.9	183.1	225.1	263.3	145.4	140.8	223.5
						% T4/TO					
1979 I	9.4	0.1	-	3.7	-	11.4	-	14.6	-	-	10.8
II	9.7	1.2	-	3.7	-	9.9	-	16.3	-	-	12.8
III	10.8	1.8	-	4.8	-	9.6	-	14.3	-	-	17.6
IV	11.3	-	-	3.8	-	9.7	-	17.2	-	-	18.8
1980 I	12.2	-	-	3.5	-	10.3	-	21.1	-	-	19.4
II	13.6	-	-	5.2	-	11.8	-	19.6	-	-	22.6
III	13.2	-	-	5.0	-	12.2	-	22.5	-	-	18.2
IV	12.0	-	-	4.2	-	11.7	-	19.1	-	-	17.3
1981 I	11.2	-	-	3.9	-	10.8	-	19.5	-	-	15.1
II	10.6	-	-	4.1	-	10.3	-	19.9	-	-	12.5
III	10.2	-	-	3.8	-	10.8	-	18.9	-	-	11.5
IV	10.0	-	-	4.7	-	13.0	-	14.8	-	-	10.1
1982 I	10.2	-	-	5.2	-	14.0	-	14.1	-	-	9.7
II	-	-	-	4.1	-	-	-	-	-	-	-
005 - PRIVATER VERBRAUCH						CONSUMPTION BY HOUSEHOLDS			CONSOMMATION PRIVEE		
VERAENDERUNG DER PREISE						CHANGE IN PRICE			EVOLUTION DES PRIX		
						1975 - 100					
1978	130.2	119.9	131.9	111.0	143.3	129.7	143.8	157.5	119.9	120.2	144.8
1979	141.8	124.5	144.6	115.5	168.6	144.0	163.1	181.2	126.9	125.4	164.2
1980	157.9	132.7	161.1	121.6	208.6	163.7	192.9	218.1	136.6	133.7	191.1
1981	176.6	142.7	179.1	129.4	259.7	184.2	231.5	260.4	147.5	142.5	212.0
						% T4/TO					
1979 I	8.1	3.7	-	2.9	-	9.9	-	13.2	-	4.2	8.8
II	8.8	3.6	-	3.4	-	10.1	-	14.5	-	2.9	10.0
III	10.6	4.4	-	4.8	-	10.7	-	14.7	-	3.7	15.0
IV	11.8	-	-	5.3	-	10.9	-	17.3	-	4.7	16.7
1980 I	13.0	-	-	5.5	-	12.5	-	19.7	-	6.7	17.8
II	13.6	-	-	5.9	-	13.3	-	19.6	-	7.0	19.2
III	12.6	-	-	5.5	-	13.3	-	21.2	-	7.2	14.5
IV	12.1	-	-	5.3	-	13.3	-	21.0	-	7.0	12.9
1981 I	-	-	-	5.7	-	12.0	-	-	-	7.4	11.3
II	-	-	-	5.6	-	12.2	-	-	-	5.9	10.7
III	-	-	-	6.1	-	12.7	-	-	-	6.0	10.8
IV	-	-	-	6.6	-	12.9	-	-	-	6.9	11.0
1982 I	-	-	-	5.8	-	12.9	-	-	-	6.3	10.6
II	-	-	-	5.4	-	-	-	-	-	-	-
006 - BRUTTOANLAGENINVESTITIONEN						GROSS FIXED CAPITAL FORMATION			FORMATION BRUTE DE CAPITAL FIXE		
VERAENDERUNG DER PREISE						CHANGE IN PRICE			EVOLUTION DES PRIX		
						1975 - 100					
1978	130.9	119.7	126.4	111.5	162.8	131.9	154.7	158.0	114.5	123.4	142.7
1979	144.2	125.1	136.6	118.4	198.8	146.5	175.9	183.2	122.5	131.7	163.6
1980	161.6	131.4	152.2	127.5	239.2	166.8	205.6	220.3	133.5	141.8	192.6
1981	179.4	140.6	170.5	132.8	289.4	204.9	249.4	266.4	145.0	153.9	209.5
						% T4/TO					
1979 I	9.3	-6.2	-	4.5	-	10.1	-	13.4	-	5.6	12.6
II	10.0	-2.4	-	6.7	-	8.8	-	14.0	-	6.5	14.2
III	11.4	-	-	7.1	-	10.9	-	16.9	-	6.9	14.5
IV	12.0	-	-	7.2	-	9.9	-	19.3	-	6.5	16.9
1980 I	13.6	-	-	8.3	-	11.9	-	21.0	-	6.8	18.4
II	14.5	-	-	8.4	-	14.2	-	22.0	-	8.0	18.7
III	13.0	-	-	7.4	-	10.8	-	21.2	-	7.8	18.8
IV	11.7	-	-	6.4	-	11.2	-	17.7	-	8.0	16.0
1981 I	11.1	-	-	5.2	-	11.0	-	20.2	-	9.3	13.2
II	10.3	-	-	4.4	-	10.5	-	21.4	-	7.3	9.4
III	10.2	-	-	4.0	-	12.3	-	20.8	-	5.7	7.6
IV	10.2	-	-	4.1	-	13.6	-	20.9	-	-	5.0
1982 I	9.8	-	-	3.9	-	13.8	-	19.6	-	-	4.2
II	-	-	-	2.5	-	-	-	-	-	-	-

BESCHAFTIGUNG

EMPLOYMENT

EMPLOI

	EUR10	BELGIQUE BELGIË	DANMARK	BR DEUTSCHLAND	ΕΛΛΑΔΑ	FRANCE	IRELAND	ITALIA	LUXEMBOURG	NEDERLAND	UNITED KINGDOM	
007 - GESAMTBEVOELKERUNG						TOTAL POPULATION						POPULATION TOTALE
						EUR 10 - 100						
1975	100,0	3,7	1,9	23,1	3,4	19,7	1,2	20,9	0,1	5,1	20,9	
						1000						
1978	269 143	9 840	5 104	61 327	9 360	53 277	3 314	56 714	362	13 942	55 903	
1979	269 880	9 848	5 117	61 359	9 449	53 477	3 368	56 914	364	14 038	55 946	
1980	270 857	9 859	5 123	61 566	9 599	53 714	3 401	57 070	365	14 150	56 010	
1981	271 659	9 859	5 122	61 682	9 740	53 962	3 440	57 221	367	14 246	56 020	
008 - ZIVILE ERWERBSPERSONEN INSGESAMT						CIVILIAN LABOUR FORCES TOTAL						POPULATION ACTIVE CIVILE TOTAL
						EUR 10 - 100						
1975	100,0	3,7	2,3	24,3	0,0	20,3	1,1	19,6	0,1	4,6	23,9	
						1000						
1977	111 230	3 988	2 544	25 541	3 318	22 107	1 157	21 493	157	4 990	25 955	
1978	112 008	3 989	2 609	25 693	3 337	22 295	1 180	21 615	157	5 044	26 089	
1979	113 023	4 046	2 599	25 917	3 375	22 482	1 203	21 985	160	5 106	26 150	
1980	113 857	4 062	2 632	26 154	3 451	22 644	1 222	22 269	160	5 206	26 057	
009 - ZIVILE ERWERBSTAETIGE INSGESAMT						CIVILIAN EMPLOYMENT TOTAL						EMPLOI CIVIL TOTAL
						1000						
1977	105 330	3 711	2 414	24 511	3 262	21 034	1 068	19 948	156	4 721	24 505	
1978	105 992	3 711	2 473	24 700	3 276	21 113	1 095	20 044	156	4 781	24 643	
1979	106 961	3 754	2 501	25 041	3 311	21 127	1 129	20 287	158	4 847	24 806	
1980		3 751		25 265	3 356	21 189	1 148	20 572	159	4 954	24 397	
010 - ZIVILE ERWERBSTAETIGE ANTEIL DER FRAUEN						CIVILIAN EMPLOYMENT WOMEN AS A PERCENTAGE						EMPLOI CIVIL POURCENTAGE DE FEMMES
						%						
1977	36,0	34,7	42,3	37,9	30,1	37,4	28,0	31,0	29,9	28,5	39,3	
1978	36,2	35,1	43,0	38,0	30,1	37,7	28,3	31,1	29,9	29,1	39,5	
1979	36,6	35,5	43,6	38,3	29,7	38,0	28,4	31,6	29,9	29,7	40,0	
1980		35,8		38,3	29,6	38,0	28,5	32,1	29,9	30,4	40,1	
011 - ZIVILE ARBEITNEHMER INSGESAMT						NUMBER OF CIVILIAN EMPLOYEES TOTAL						EMPLOI CIVIL SALARIE TOTAL
						EUR 10 - 100						
1975	100,0	3,7	2,3	24,4	0,0	20,4	1,0	19,3	0,2	4,6	24,2	
						1000						
1977		3 091	1 991	20 814	1 553	17 350	774	14 246	133		22 619	
1978	87 419	3 090	2 054	21 075	1 574	17 458	801	14 248	133	4 229	22 757	
1979	88 523	3 128	2 096	21 476	1 608	17 491	834	14 521	135	4 314	22 920	
1980	88 844	3 128	2 070	21 766	1 668	17 567	853	14 704	137	4 440	22 511	
012 - ARBEITNEHMER LANDWIRTSCHAFT						NUMBER OF EMPLOYEES AGRICULTURE						EMPLOI SALARIE AGRICULTURE
						EUR 10 - 100						
1975	100,0	0,6	2,3	10,3	-	18,3	1,2	50,2	0,0	-	17,1	
						1000						
1977		13	52	244	-	390	28	1 186	0,8		390	
1978	2 358	12	53	248	-	376	28	1 132	0,8	69	382	
1979	2 315	12	52	258	-	368	28	1 113	0,8	66	368	
1980	2 291	12	49	260	-	360	27	1 097	0,8	65	369	
013 - ARBEITNEHMER INDUSTRIE						NUMBER OF EMPLOYEES INDUSTRY						EMPLOI SALARIE INDUSTRIE
						EUR 10 - 100						
1975	100,0	3,8	1,8	29,1	0,0	20,3	0,9	18,1	0,2	0,0	26,0	
						1000						
1977		1 300	648	10 430	-	7 342	311	6 602	61,4		9 259	
1978	37 925	1 254	664	10 452	-	7 213	323	6 537	58,9	1 508	9 214	
1979	37 905	1 228	673	10 569	-	7 090	337	6 557	58,7	1 513	9 158	
1980	37 532	1 198	629	10 662	-	7 021	343	6 597	58,8	1 514	8 763	
014 - ZIVILE ARBEITNEHMER DIENSTLEISTUNGEN						NUMBER OF CIVILIAN EMPLOYEES SERVICES						EMPLOI CIVIL SALARIE SERVICES
						EUR 10 - 100						
1975	100,0	4,3	2,8	23,7	0,0	21,7	1,0	17,7	0,2	-	28,5	
						1000						
1977		1 778	1 291	10 140	-	9 618	435	6 458	70,4		12 970	
1978	47 136	1 824	1 337	10 375	-	9 869	450	6 579	73,2	2 652	13 161	
1979	48 303	1 888	1 371	10 649	-	10 033	469	6 851	75,3	2 735	13 394	
1980	49 021	1 918	1 392	10 844	-	10 186	483	7 010	77,3	2 861	13 379	

BESCHAFTIGUNG

EMPLOYMENT

EMPLOI

	EUR10	BELGIE BELGIË	DANMARK	BR DEUTSCHLAND	ΕΛΛΑΔΑ	FRANCE	IRELAND	ITALIA	LUXEMBOURG	NEDERLAND	UNITED KINGDOM	
015 - ARBEITNEHMER INSGESAMT INDUSTRIE - NACE 1-4						NUMBER OF EMPLOYEES TOTAL INDUSTRY - NACE 1-4			EMPLOI SALARIE TOTAL INDUSTRIE - NACE 1-4			
	EUR 10 = 100											
1975	100,0	3,6	1,7	29,5		18,7	0,7	15,9	0,2	3,6	26,0	
	1975 = 100											
1978	96,2	87,4	100,3	96,1	-	96,1	107,2	96,7	88,3	91,3	97,8	
1979	95,6	86,3	100,9	96,5	-	94,5	111,5	97,0	85,6	89,8	96,5	
1980	93,7	84,3	99,5	97,1	-	92,7	110,4	96,4	83,3	88,5	90,7	
1981	89,4	80,0	94,2	95,0	-	88,9	106,8	93,3	80,8	85,7	82,3	
1981 II	89,6	80,0	93,6	94,9	-	89,5	106,9	94,0	80,8	85,4	82,5	
III	89,1	79,1	95,4	95,1	-	88,6	107,2	92,9	81,0	86,0	81,6	
IV	88,1	78,8	94,0	94,2	-	87,8	106,4	91,5	80,0	84,7	80,5	
1982 I	86,9	77,3	92,6	92,6	-	87,6	104,9	90,5	78,7	83,6	78,9	
II			94,2	91,8	-				78,2		78,0	
016 - ARBEITNEHMER ENERGIE - NACE 11-16						NUMBER OF EMPLOYEES ENERGY - NACE 11-16			EMPLOI SALARIE ENERGIE - NACE 11-16			
	EUR 10 = 100											
1975	100,0	3,9	1,1	26,8		16,3	0,8	10,3	0,1	3,6	37,1	
	1975 = 100											
1978	-	89,2	-			97,4	-	102,3	93,8	98,5	97,3	
1979	-	87,6	-			96,9	-	102,7	93,0		97,4	
1980	-	86,4	-			96,7	-	103,5	93,0		96,8	
1981	-	85,3	-			97,4	-	105,3	90,0		93,5	
1981 II	-	85,6	-			97,3	-	105,2	90,4		93,9	
III	-	85,2	-			97,6	-	105,6	89,8		93,0	
IV	-	85,2	-			97,9	-	105,7	88,3		92,2	
1982 I	-	84,9	-			98,7	-	105,3	86,7		90,9	
II	-		-				-		86,0		89,9	
017 - ARBEITNEHMER METALLE - NACE 22						NUMBER OF EMPLOYEES PRODUCTION OF METALS - NACE 22			EMPLOI SALARIE METALLURGIE - NACE 22			
	EUR 10 = 100											
1975	100,0	6,3	0,6	29,6		17,9	0,2	16,7	1,6	1,5	25,6	
	1975 = 100											
1978	92,1	82,3	116,5	90,3		89,8	62,1	99,6	83,8	91,2	93,0	
1979	90,1	85,4	117,7	89,3		84,4	70,0	99,9	80,4	89,7	89,4	
1980	86,6	79,8	110,3	89,2		79,6	72,1	100,0	76,8	90,2	80,6	
1981	79,9	75,4	96,7	85,9		74,5	66,4	97,4	72,6	89,4	65,0	
1981 II	80,3	75,9	98,0	86,2		74,8	65,7	98,2	72,8	89,1	65,3	
III	79,2	75,1	97,3	85,6		73,8	65,7	97,0	72,8	89,4	63,5	
IV	78,1	74,6	92,7	84,5		73,2	68,6	95,3	71,2	89,0	62,3	
1982 I	76,9	74,5	92,0	82,4		72,8	65,7	94,3	70,1	88,3	61,1	
II			92,0	81,1					69,3		59,8	
018 - ARBEITNEHMER CHEMIE - NACE 25+26						NUMBER OF EMPLOYEES CHEMICAL INDUSTRY - NACE 25+26			EMPLOI SALARIE CHIMIE - NACE 25+26			
	EUR 10 = 100											
1975	100,0	3,7	1,2	32,3		20,6	0,5	15,6	0,1	3,0	23,0	
	1975 = 100											
1978	96,6	95,4	99,2	97,0		97,1	120,3	91,7	79,7	95,2	99,6	
1979	95,7	94,9	102,6	95,9		95,7	128,6	90,1	70,1	93,2	99,7	
1980	94,8	94,5	104,6	97,3		94,8	125,0	87,3	63,4	92,5	96,6	
1981	91,6	91,4	100,6	96,8		92,4	126,4	82,2	60,4	92,8	89,5	
1981 II	91,8	91,7	100,7	96,5		93,1	127,5	82,9	60,2	92,7	89,8	
III	91,5	90,4	101,3	97,2		92,2	127,5	81,5	60,4	92,9	89,2	
IV	90,6	90,7	100,9	96,8		91,2	127,5	80,1	60,4	92,1	87,6	
1982 I	89,7	89,3	100,5	96,2		91,1	128,6	78,2	62,1	91,6	86,4	
II			102,8	95,7					60,8		85,3	
019 - ARBEITNEHMER METALLVERARBEITUNG - NACE 31-36						NUMBER OF EMPLOYEES METAL WORKING - NACE 31-36			EMPLOI SALARIE TRANSFORMATION DES METAUX - NACE 31-36			
	EUR 10 = 100											
1975	100,0	2,9	1,6	33,2		18,8	0,4	13,2	0,1	2,2	27,6	
	1975 = 100											
1978	97,7	93,0	99,4	98,1		97,0	118,6	98,5	97,1	90,5	98,7	
1979	97,3	93,1	99,9	98,8		95,5	127,8	99,8	95,5	89,0	96,9	
1980	95,6	92,9	100,4	99,9		94,1	133,0	99,1	100,2	88,2	90,9	
1981	91,0	88,3	95,4	98,2		90,6	131,2	95,2	101,7	85,9	81,2	
1981 II	91,2	87,2	95,3	98,0		90,9	130,0	96,0	101,8	86,3	81,5	
III	90,5	86,3	95,5	98,3		90,2	131,0	94,5	101,4	85,7	80,1	
IV	89,7	86,3	95,2	97,8		89,7	132,2	93,0	101,2	84,8	78,8	
1982 I	88,8	85,2	94,6	96,7		89,5	129,5	92,1	100,3		77,4	
II			95,3	95,6					100,2		76,0	

BESCHAEFTIGUNG

EMPLOYMENT

EMPLOI

	EUR10	BELGIQUE BELGIË	DANMARK	BR DEUTSCHLAND	ΕΛΛΑΔΑ	FRANCE	IRELAND	ITALIA	LUXEMBOURG	NEDERLAND	UNITED KINGDOM
020 - ARBEITNEHMER MASCHINENBAU - NACE 32	NUMBER OF EMPLOYEES MECHANICAL ENGINEERING - NACE 32										EMPLOI SALARIE MACHINES - NACE 32
	EUR 10 = 100										
1975	100.0	2.6	3.3	35.9		13.3	0.2	12.3	0.1	1.8	30.9
	1975 = 100										
1978	95.7	88.6	102.8	93.7		94.6	134.7	96.1	95.9	91.0	98.6
1979	94.8	84.6	105.7	94.2		93.2	143.1	95.7	96.7	89.8	96.0
1980	93.2	82.5	108.1	95.3		92.7	146.8	93.9	98.2	89.0	90.6
1981	88.9	83.3	99.0	95.2		89.8	141.7	90.0	95.9	86.0	80.5
1981 II	89.0	79.3	99.6	94.9		90.3	142.6	90.7	96.0	86.4	80.8
III	88.4	78.4	97.9	95.4		89.4	140.7	89.5	95.6	85.3	79.5
IV	87.3	78.0	97.4	94.9		88.7	140.7	88.0	95.0	84.4	77.6
1982 I	86.2	76.8	99.3	93.9		88.1	137.0	86.7	93.6	82.7	76.1
II			100.1	93.0					91.9		74.8
021 - ARBEITNEHMER FAHRZEUGBAU - NACE 35+36	NUMBER OF EMPLOYEES TRANSPORT EQUIPMENT - NACE 35+36										EMPLOI SALARIE MATERIEL DE TRANSPORT - NACE 35+36
	EUR 10 = 100										
1975	100.0		1.2	28.0		18.1	0.5	13.6		2.0	33.0
	1975 = 100										
1978	103.8	105.1	83.9	109.3		101.4	96.6	101.0	105.9	90.2	101.7
1979	103.5	109.7	80.1	111.2		100.0	96.8	105.7	92.6	87.5	99.9
1980	100.7	111.1	81.2	113.4		97.4	96.4	106.4	113.6	85.2	92.3
1981	95.2	102.5	85.1	112.2		92.0	89.8	101.9	129.4	84.7	82.6
1981 II	95.2	102.5	84.3	111.5		92.3	88.0	103.0	130.1	84.6	83.1
III	94.6	101.9	86.0	112.7		91.4	88.0	100.8	128.5	85.2	81.0
IV	94.1	101.1	86.1	112.9		90.6	87.2	99.3	130.6	84.7	79.9
1982 I	93.5	99.9	84.7	112.9		90.6	85.6	98.9	129.8	84.3	78.7
II			85.1	112.4					132.0		76.7
022 - ARBEITNEHMER NAHRUNGSMITTEL, USW - NACE 41+42	NUMBER OF EMPLOYEES FOOD, DRINK, TOBACCO - NACE 41+42										EMPLOI SALARIE ALIMENTATION, ETC - NACE 41+42
	EUR 10 = 100										
1975	100.0	4.0	3.3	27.3		18.9	2.1	14.2	0.1	6.1	24.0
	1975 = 100										
1978	95.3	89.6	100.8	93.2		95.3	100.2		90.4	93.5	98.5
1979	94.5	88.7	101.5	92.8		94.3	101.8		88.0	92.2	97.5
1980	92.7	86.8	101.8	93.1		92.1	100.0		88.5	90.0	93.3
1981	89.9	85.3	99.2	92.6		89.2	95.4		88.3	87.9	87.3
1981 II	89.9	84.3	101.1	91.8		90.1	95.7		88.3	88.1	87.3
III	91.0	86.5	102.1	93.9		90.6	97.3		88.9	89.0	87.6
IV	89.0	85.4	96.9	92.6		87.7	94.8		88.4	86.4	86.2
1982 I	86.9	83.2	95.0	89.7		86.8	93.4		86.9	85.6	83.7
II			99.3	88.9					87.6		83.3
023 - ARBEITNEHMER TEXTILIEN - NACE 43	NUMBER OF EMPLOYEES TEXTILES - NACE 43										EMPLOI SALARIE TEXTILES - NACE 43
	EUR 10 = 100										
1975	100.0	2.7	1.0	20.6		17.4	1.0	27.3		2.7	25.0
	1975 = 100										
1978	89.9	77.6	89.6	89.6		92.0	108.7	88.0	-	73.5	94.6
1979	87.2	75.0	94.4	87.1		90.4	114.6	85.2	-	67.2	91.1
1980	82.7	71.9	86.6	85.2		88.0	108.1	82.7	-	62.0	80.4
1981	76.5	66.4	80.3	79.4		82.7	98.6	78.3	-	54.8	70.9
1981 II	77.1	67.2	79.6	80.1		83.3	98.2	79.2	-	55.5	71.1
III	75.9	65.6	79.8	78.5		82.0	97.6	77.7	-	54.0	70.6
IV	74.7	65.6	81.0	77.0		81.2	97.6	75.9	-	52.7	69.7
1982 I	73.6	63.9	81.0	75.1		81.2	93.4	74.6	-	51.5	68.5
II			81.2	73.8					-		67.2
024 - ARBEITNEHMER SCHUHE, BEKLEIDUNG - NACE 45	NUMBER OF EMPLOYEES FOOTWEAR, CLOTHING - NACE 45										EMPLOI SALARIE CHAUSSURES, HABILLEMENT - NACE 45
	EUR 10 = 100										
1975	100.0	2.4	1.3	20.8		19.6	1.1	26.2		2.4	24.0
	1975 = 100										
1978	-	72.3	93.4	90.5		98.1	97.0		77.1	75.7	95.5
1979	-	70.0	92.9	90.0		99.0	97.7		76.7	72.7	95.7
1980	-	64.8	87.8	87.7		96.2	89.6		69.3	67.5	87.4
1981	-	59.1	83.2	81.5		91.0	82.1		70.7	57.3	79.1
1981 II	-	59.6	82.3	82.2		91.6	81.2		70.6	57.7	80.0
III	-	58.4	83.5	80.6		90.2	79.7		69.2	56.9	78.2
IV	-	57.1	84.6	79.2		89.8	82.2		68.5	54.5	77.9
1982 I	-	56.1	80.4	77.3		90.2	82.2		69.2	52.6	76.0
II	-		82.3	75.1					65.9		75.5

ARBEITSLOSIGKEIT

UNEMPLOYMENT

CHOMAGE

	EUR10	BELGIQUE BELGIË	DANMARK	BR DEUTSCHLAND	ΕΛΛΑΔΑ	FRANCE	IRELAND	ITALIA	LUXEMBOURG	NEDERLAND	UNITED KINGDOM
025 - REG.ARBEITSLOSE IN PROZENT DER ERWERBSPERSONEN: INSGESAMT			REG.UNEMPLOYED AS PERCENTAGE OF LABOUR FORCE: TOTAL						CHOMEURS ENREG.EN POURCENTAGE DE LA POPULATION ACTIVE: TOTAL		
					%						
1978		8.4	6.5	3.9		5.2	8.4	7.1	0.7	4.1	5.7
1979	5.4	8.7	5.3	3.4	0.9	6.0	7.5	7.5	0.7	4.1	5.3
1980	6.0	9.4	6.1	3.4	1.1	6.4	8.3	8.0	0.7	4.8	6.9
1981	7.9	11.6	8.3	5.0	1.2	7.8	10.5	8.9	1.0	7.4	10.5
1981 II	7.4	10.6	7.6	4.3	1.0	7.2	10.2	8.5	0.8	6.6	9.9
III	8.1	12.5	7.5	4.8	0.7	7.9	10.4	8.8	0.9	7.8	11.2
IV	8.8	12.8	9.1	5.8	1.3	8.9	11.0	9.6	1.2	8.6	11.4
1982 I	9.4	13.0	10.0	7.3	2.0	8.8	12.0	10.3	1.3	9.4	11.7
II	9.1	12.7	8.4	6.4	1.2	8.4	12.2	10.4	1.1	9.5	11.6
1981 jun	7.4	10.7	6.9	4.3	0.7	7.2	10.1	8.6	0.7	6.9	10.3
jul	7.8	12.2	6.6	4.8	0.7	7.4	10.3	8.6	0.8	7.6	10.9
aug	8.0	12.6	7.8	4.9	0.7	7.7	10.4	8.6	0.9	7.8	11.3
sep	8.3	12.8	8.0	4.8	0.6	8.4	10.4	9.1	1.0	7.9	11.5
oct	8.6	12.7	8.6	5.2	0.8	8.8	10.6	9.5	1.1	8.2	11.5
nov	8.8	12.8	9.0	5.7	1.3	8.9	10.9	9.6	1.2	8.5	11.3
dec	9.1	12.9	9.7	6.5	1.8	8.9	11.5	9.8	1.3	9.1	11.3
1982 jan	9.5	13.1	10.7	7.5	2.1	9.0	12.0	10.3	1.3	9.4	11.8
feb	9.5	13.0	10.0	7.4	2.0	8.8	11.9	10.3	1.3	9.5	11.7
mar	9.3	12.9	9.4	6.9	1.9	8.7	12.1	10.3	1.2	9.3	11.5
apr	9.1	12.8	9.3	6.5	1.5	8.5	12.1	10.3	1.2	9.3	11.5
mai	9.0	12.7	8.3	6.3	1.0	8.3	12.1	10.4	1.1	9.3	11.4
jun	9.1	12.7	7.6	6.3	0.9	8.2	12.3	10.4	1.1	10.0	11.7
jul	9.3	14.2	6.7	6.7	0.9	8.4	12.8	10.3	1.1	10.6	12.2
aug	9.6	14.6	8.3	6.9	0.9	8.6	13.2	10.5	1.1	10.8	12.6
026 - REG.ARBEITSLOSE IN PROZENT DER ERWERBSPERSONEN: MAENNER			REG.UNEMPLOYED AS PERCENTAGE OF LABOUR FORCE: MEN						CHOMEURS ENREG.EN POURCENTAGE DE LA POPULATION ACTIVE: HOMMES		
					%						
1978		5.3	6.3	3.1		4.0	9.2	6.2	0.6	3.8	6.5
1979	4.7	5.2	4.8	2.6	0.8	4.6	8.0	6.3	0.5	3.7	6.1
1980	5.3	5.7	6.0	2.7	0.9	4.8	8.8	6.5	0.5	4.5	7.8
1981	7.3	7.9	8.7	4.2	1.1	6.3	11.1	7.1	0.7	7.3	12.3
1981 II	6.8	7.1	7.9	3.5	0.9	5.8	10.8	6.8	0.6	6.5	11.8
III	7.4	8.6	7.5	3.8	0.6	6.3	11.0	7.0	0.7	7.4	13.1
IV	8.1	9.0	9.5	5.0	1.0	7.1	11.7	7.5	0.9	8.5	13.3
1982 I	9.0	9.3	11.0	6.9	1.9	7.3	12.8	8.2	1.0	9.7	13.8
II	8.5	9.0	8.7	5.7	1.0	7.0	12.9	8.0	0.8	9.7	13.7
1981 jun	6.9	7.2	7.1	3.4	0.7	5.8	10.7	6.9	0.5	6.7	12.2
jul	7.2	8.3	6.7	3.8	0.6	5.9	10.8	6.9	0.6	7.3	12.8
aug	7.4	8.7	7.8	3.9	0.6	6.2	11.0	6.8	0.7	7.4	13.1
sep	7.6	8.8	8.0	3.8	0.5	6.7	11.0	7.2	0.8	7.6	13.4
oct	7.8	8.8	8.7	4.2	0.6	7.0	11.3	7.4	0.9	8.0	13.4
nov	8.1	8.9	9.3	4.8	1.0	7.1	11.6	7.4	0.9	8.4	13.3
dec	8.5	9.2	10.5	6.0	1.4	7.3	12.3	7.7	1.0	9.2	13.4
1982 jan	9.1	9.3	11.9	7.2	2.0	7.4	12.8	8.0	1.1	9.6	14.0
feb	9.1	9.3	11.0	7.1	1.9	7.4	12.7	8.3	1.0	9.8	13.9
mar	8.8	9.2	10.1	6.5	1.8	7.2	12.9	8.2	1.0	9.6	13.6
apr	8.6	9.1	9.8	5.9	1.3	7.1	12.9	8.0	0.9	9.5	13.7
mai	8.4	9.0	8.5	5.6	0.9	6.9	12.8	8.0	0.8	9.5	13.6
jun	8.5	9.0	7.7	5.6	0.8	6.8	13.0	8.1	0.8	10.0	13.9
jul	8.7	10.1	6.8	5.9	0.8	6.9	13.3	8.0	0.8	10.5	14.3
aug	8.9	10.3	8.0	6.0	0.7	7.1	13.8	8.2	0.8	10.7	14.7
027 - REG.ARBEITSLOSE IN PROZENT DER ERWERBSPERSONEN: FRAUEN			REG.UNEMPLOYED AS PERCENTAGE OF LABOUR FORCE: WOMEN						CHOMEURS ENREG.EN POURCENTAGE DE LA POPULATION ACTIVE: FEMMES		
					%						
1978		13.7	6.7	5.1		7.1	6.3	8.9	1.1	4.6	4.3
1979	6.5	14.5	5.9	4.5	1.3	8.1	6.1	9.8	1.1	5.0	4.1
1980	7.2	15.5	6.3	4.6	1.5	8.9	7.1	10.8	1.2	5.5	5.4
1981	8.9	17.7	7.8	6.2	1.6	10.2	8.7	12.4	1.5	7.6	7.7
1981 II	8.3	16.3	7.2	5.7	1.2	9.4	8.5	11.9	1.3	6.8	7.1
III	9.2	19.0	7.4	6.4	0.9	10.3	8.9	12.2	1.4	8.6	8.4
IV	9.9	19.1	8.6	7.1	2.0	11.5	9.2	13.8	1.8	8.8	8.3
1982 I	10.1	19.1	8.8	7.8	2.3	11.1	9.9	14.5	1.9	8.8	8.3
II	10.0	18.7	8.1	7.5	1.5	10.5	10.3	14.9	1.7	9.3	8.3
1981 jun	8.4	16.4	6.8	5.7	1.0	9.4	8.5	12.0	1.3	7.5	7.4
jul	8.9	18.5	6.4	6.3	1.0	9.7	8.9	12.1	1.3	8.4	8.2
aug	9.2	19.1	7.8	6.5	0.9	10.0	9.0	12.0	1.4	8.7	8.5
sep	9.5	19.3	8.0	6.3	0.9	11.2	8.9	12.6	1.6	8.8	8.7
oct	9.9	19.1	8.4	6.8	1.2	11.7	8.8	13.6	1.7	8.8	8.6
nov	9.9	19.0	8.6	7.1	2.2	11.6	9.1	13.8	1.9	8.8	8.3
dec	10.0	19.1	8.8	7.4	2.5	11.4	9.6	13.9	1.9	8.8	8.1
1982 jan	10.3	19.2	9.2	7.9	2.4	11.4	9.9	14.6	2.0	8.9	8.4
feb	10.1	19.1	8.7	7.8	2.3	11.1	9.8	14.4	2.0	8.8	8.3
mar	10.0	18.9	8.5	7.6	2.2	10.9	10.0	14.5	1.8	8.7	8.2
apr	10.0	18.7	8.6	7.5	1.8	10.7	10.3	14.7	1.8	8.7	8.2
mai	9.9	18.6	8.1	7.4	1.4	10.5	10.2	14.9	1.6	9.0	8.1
jun	10.1	18.7	7.6	7.5	1.4	10.4	10.6	15.0	1.7	10.2	8.5
jul	10.4	20.9	6.6	8.0	1.3	10.7	11.3	14.6	1.7	10.9	9.2
aug	10.8	21.6	8.6	8.2	1.3	10.9	11.6	15.0	1.8	11.2	9.6

ARBEITSLOSIGKEIT

UNEMPLOYMENT

CHOMAGE

	EUR10	BELGIQUE BELGIË	DANMARK	BR DEUTSCHLAND	ΕΛΛΑΔΑ	FRANCE	IRELAND	ITALIA	LUXEMBOURG	NEDERLAND	UNITED KINGDOM
Q28 - REGISTRIERTE ARBEITSLOSIGKEIT INSGESAMT	REGISTERED UNEMPLOYMENT TOTAL										CHOMAGE ENREGISTRE TOTAL
	EUR 10 - 100										
1975	100.0	4.5	2.5	23.3	0.8	18.2	2.1	24.0	0.0	4.2	21.2
	1000										
1978	6 003	333	170	993	31	1 167	99	1 529	1.2	206	1 475
1979	6 091	352	138	876	32	1 350	90	1 653	1.1	210	1 391
1980	6 857	382	162	889	37	1 451	102	1 791	1.1	248	1 795
1981	9 008	472	218	1 272	42	1 773	128	1 983	1.6	385	2 734
1981 II	8 378	429	200	1 127	34	1 634	124	1 896	1.3	343	2 588
III	9 187	509	197	1 264	23	1 778	127	1 951	1.5	405	2 930
IV	10 026	520	239	1 520	45	2 011	134	2 146	1.9	448	2 961
1982 I	10 734	528	264	1 899	70	2 001	147	2 299	2.1	489	3 036
II	10 307	515	221	1 669	40	1 894	149	2 308	1.8	497	3 013
1981 jun	8 482	433	183	1 126	26	1 626	124	1 924	1.2	360	2 681
jul	8 920	496	174	1 246	25	1 681	126	1 923	1.3	396	2 852
aug	9 163	513	205	1 289	23	1 742	128	1 914	1.4	407	2 941
sep	9 477	519	211	1 256	22	1 912	127	2 016	1.7	413	2 999
oct	9 797	517	226	1 368	26	2 002	129	2 114	1.8	427	2 989
nov	9 976	518	237	1 490	46	2 016	133	2 137	1.9	443	2 953
dec	10 305	525	255	1 704	61	2 014	141	2 187	2.0	474	2 941
1982 jan	10 868	530	282	1 950	74	2 034	147	2 290	2.1	488	3 071
feb	10 792	530	263	1 935	70	2 004	146	2 304	2.1	493	3 045
mar	10 543	524	248	1 811	65	1 965	148	2 302	2.0	486	2 992
apr	10 384	518	244	1 710	51	1 928	148	2 292	1.9	483	3 008
mai	10 214	514	219	1 646	36	1 885	148	2 309	1.7	486	2 969
jun	10 325	514	201	1 650	32	1 867	151	2 324	1.7	522	3 061
jul	10 632	576	177	1 757	32	1 899	156	2 291	1.7	551	3 191
aug	10 947	593	218	1 797	31	1 944	161	2 345	1.7	564	3 293
Q29 - REGISTRIERTE ARBEITSLOSIGKEIT INSGESAMT: SAISONBEREINIGT	REGISTERED UNEMPLOYMENT TOTAL: SEASONALLY ADJUSTED										CHOMAGE ENREGISTRE TOTAL: DESAISONNALISE
	1000										
1981 II	8 777	458	220	1 202	43	1 711	127	1 929	1.5	363	2 708
III	9 283	488	219	1 343	40	1 816	132	1 989	1.6	404	2 871
IV	9 884	509	235	1 545	42	1 934	136	2 137	1.8	446	3 022
1982 I	10 429	537	236	1 739	42	1 957	142	2 210	1.9	481	3 069
II	10 780	556	239	1 818	49	2 030	150	2 342	2.0	520	3 114
1981 jun	8 939	468	216	1 237	40	1 737	129	1 962	1.4	377	2 755
jul	9 080	480	205	1 306	40	1 774	130	1 975	1.5	397	2 793
aug	9 280	489	226	1 351	38	1 803	131	1 982	1.5	403	2 865
sep	9 497	496	229	1 379	39	1 857	135	2 014	1.7	414	2 974
oct	9 736	501	234	1 445	39	1 904	134	2 098	1.8	431	3 033
nov	9 908	508	237	1 535	41	1 937	136	2 143	1.8	444	3 029
dec	10 059	519	236	1 609	44	1 955	139	2 160	1.9	463	3 039
1982 jan	10 374	529	247	1 616	40	1 968	141	2 176	1.9	470	3 081
feb	10 446	539	231	1 660	40	1 973	141	2 207	1.9	482	3 082
mar	10 464	543	234	1 738	43	1 983	145	2 246	1.9	493	3 080
apr	10 634	545	240	1 763	50	2 003	148	2 306	2.0	505	3 112
mai	10 807	548	238	1 835	49	2 024	150	2 353	1.9	516	3 120
jun	10 883	560	234	1 868	48	2 053	153	2 367	2.0	539	3 136
jul	10 840	563	212	1 880	49	2 054	157	2 368	1.9	550	3 125
aug	11 046	569	232	1 920	49	2 045	161	2 441	1.9	560	3 188
Q30 - REGISTRIERTE ARBEITSLOSIGKEIT INSGESAMT: SAISONBEREINIGT	REGISTERED UNEMPLOYMENT TOTAL: SEASONALLY ADJUSTED										CHOMAGE ENREGISTRE TOTAL: DESAISONNALISE
	1975 - 100										
1978	129.2	160.4	149.6	92.4	88.3	139.0	103.1	138.1	441.7	105.3	150.9
1979	131.1	169.3	121.1	81.6	90.3	160.8	93.1	149.4	399.6	107.5	142.2
1980	147.6	184.0	142.3	82.7	106.3	172.8	105.5	161.8	414.4	127.0	183.6
1981	193.9	226.9	192.4	118.4	120.3	211.1	133.0	179.2	590.5	197.3	279.6
1981 II	188.9	220.5	193.5	111.9	38.0	203.8	131.8	174.2	567.2	185.7	277.0
III	199.8	235.0	193.0	125.1	35.2	216.3	136.8	179.7	612.7	207.0	293.7
IV	212.7	244.8	207.0	143.8	36.8	230.3	141.1	193.1	675.1	228.1	309.1
1982 I	224.4	258.3	207.5	161.9	37.1	233.0	147.8	199.6	704.7	246.0	314.0
II	232.0	267.4	210.9	169.3	43.2	241.8	156.3	211.6	755.7	266.1	318.5
1981 jun	192.4	225.4	190.3	115.2	113.9	206.9	133.8	177.3	545.0	192.9	281.8
jul	195.4	231.2	180.7	121.5	113.7	211.3	135.1	178.4	561.6	203.4	285.7
aug	199.7	235.2	198.9	125.7	109.2	214.7	136.0	179.0	580.2	206.4	293.1
sep	204.4	238.9	202.1	128.4	111.6	221.2	139.9	181.9	644.2	212.0	304.2
oct	209.5	241.1	205.8	134.5	112.7	226.7	139.7	189.6	668.9	220.5	310.3
nov	213.2	244.4	209.2	142.9	116.4	230.7	140.9	193.6	695.1	227.4	309.8
dec	216.5	249.6	207.8	149.8	125.5	232.8	144.2	195.1	709.3	237.3	310.9
1982 jan	223.3	254.7	217.7	150.4	114.8	234.3	146.7	196.6	725.0	240.8	315.1
feb	224.8	259.4	203.4	154.5	115.3	235.0	146.9	199.4	733.5	246.7	315.2
mar	225.2	261.4	206.3	161.8	122.5	236.2	151.1	202.9	733.0	252.2	315.1
apr	228.9	262.3	211.6	164.1	143.7	238.6	153.8	208.3	774.4	258.8	318.3
mai	232.6	263.7	209.8	170.8	140.6	241.0	155.5	212.6	738.6	264.1	319.1
jun	234.2	269.5	206.5	173.9	137.1	244.5	159.5	213.9	761.9	275.8	320.8
jul	233.3	271.0	187.2	175.0	139.1	244.6	163.6	213.9	736.3	281.9	319.6
aug	237.7	273.7	204.4	178.7	138.7	243.6	167.5	220.5	726.3	286.8	326.1

ARBEITSLOSIGKEIT

UNEMPLOYMENT

CHOMAGE

	EUR10	BELGIQUE BELGIË	DANMARK	BR DEUTSCHLAND	ΕΛΛΑΔΑ	FRANCE	IRELAND	ITALIA	LUXEMBOURG	NEDERLAND	UNITED KINGDOM
031 - REGISTRIERTE ARBEITSLOSIGKEIT MAENNER: SAISONBEREINIGT			REGISTERED UNEMPLOYMENT MEN: SEASONALLY ADJUSTED						CHOMAGE ENREGISTRE HOMMES: DESAISONNALISE		
	EUR 10 = 100										
1975	100.0	3.3	2.7	21.0	0.8	14.4	2.6	23.7	0.0	5.2	26.4
	1975 = 100										
1978	116.0	133.6	115.9	78.5	-	129.0	101.6	127.7	385.4	89.2	133.9
1979	113.6	133.6	86.8	67.0	-	148.0	89.3	132.3	312.9	86.5	124.0
1980	128.1	145.1	109.1	68.5	-	154.0	99.7	140.3	307.6	104.5	158.7
1981	175.9	200.4	158.4	104.8	-	201.0	126.5	148.5	485.4	171.3	250.2
1981 II	171.2	193.4	162.2	96.7	116.5	192.7	125.5	144.6	435.7	163.7	247.8
III	182.4	210.9	159.5	110.0	105.8	206.4	129.8	149.9	519.3	178.1	264.1
IV	194.7	223.2	173.6	133.2	109.8	223.0	135.3	157.8	584.5	200.8	277.0
1982 I	206.9	238.7	174.7	156.2	110.6	229.2	140.2	162.5	604.9	217.5	281.4
II	212.7	251.3	169.7	162.5	127.3	237.9	148.2	171.1	627.2	236.3	285.3
1981 jun	174.9	199.8	160.9	100.1	108.0	196.3	126.7	147.2	421.5	166.7	253.6
jul	177.8	206.3	149.5	106.0	107.3	201.1	128.4	148.0	467.0	175.1	257.8
aug	181.9	211.0	165.4	110.4	105.6	204.8	129.1	148.8	490.5	177.8	263.8
sep	187.3	216.0	168.9	113.7	103.0	212.0	132.6	152.9	555.4	183.2	272.7
oct	191.5	218.7	173.0	120.4	103.0	218.9	134.0	155.6	579.1	192.7	277.6
nov	194.9	222.7	174.3	130.8	104.8	224.5	134.5	157.6	591.7	199.7	277.7
dec	200.0	229.4	175.6	139.4	117.0	228.2	137.6	159.6	614.2	210.1	279.1
1982 jan	205.6	234.4	182.3	137.8	121.8	230.5	139.7	158.3	614.1	212.4	283.0
feb	207.3	239.8	170.2	142.1	108.7	231.2	139.6	164.0	601.6	217.8	282.6
mar	208.8	242.7	169.7	152.7	115.6	232.7	143.4	166.3	609.8	223.7	282.2
apr	209.7	243.8	176.9	156.5	135.7	235.1	145.4	168.9	657.5	230.4	285.1
mai	213.1	245.3	172.4	164.2	125.9	238.1	147.5	172.0	614.4	235.2	285.9
jun	214.6	255.6	165.2	168.3	122.2	241.6	151.1	172.6	620.5	244.1	287.8
jul	214.5	251.9	151.7	170.1	126.5	240.7	154.2	174.3	602.5	249.4	287.3
aug	218.5	254.0	160.8	175.1	129.0	239.6	157.8	179.6	584.6	254.3	292.2
032 - REGISTRIERTE ARBEITSLOSIGKEIT FRAUEN: SAISONBEREINIGT			REGISTERED UNEMPLOYMENT WOMEN: SEASONALLY ADJUSTED						CHOMAGE ENREGISTRE FEMMES: DESAISONNALISE		
	EUR 10 = 100										
1975	100.0	6.4	2.0	26.8	0.7	24.4	11.9	24.1		2.5	11.9
	1975 = 100										
1978	152.3	184.9	231.0	111.6	101.7	149.3	109.6	155.9	545.2	163.6	216.9
1979	161.8	201.8	204.2	101.7	107.4	174.0	109.0	178.7	559.1	183.5	212.8
1980	181.8	219.4	222.6	102.4	124.8	192.2	129.3	198.9	610.8	208.3	279.9
1981	225.4	251.1	274.7	137.2	138.0	221.7	159.6	231.9	783.9	291.3	393.8
1981 II	219.5	245.4	270.0	132.1	134.4	215.5	159.1	225.4	802.4	275.2	383.3
III	230.7	255.5	272.7	146.2	126.3	225.5	164.9	231.9	761.6	305.9	408.5
IV	244.7	263.4	287.6	158.5	129.2	236.4	167.3	253.1	846.4	326.2	433.2
1982 I	254.5	276.0	305.7	169.9	142.6	237.5	178.6	263.3	954.2	352.0	439.9
II	265.5	280.9	302.5	177.9	164.3	244.5	190.5	281.3	1025.1	373.8	447.1
1981 jun	222.1	248.7	262.1	135.8	128.9	218.1	161.8	229.1	772.8	288.5	391.6
jul	226.6	253.3	255.1	142.7	130.2	222.0	162.5	231.0	737.5	306.1	394.0
aug	231.2	255.6	281.5	147.0	122.2	224.7	164.2	232.1	743.4	302.5	407.1
sep	234.8	258.6	284.4	149.5	121.6	229.9	168.6	232.5	809.1	312.8	426.5
oct	241.4	260.7	287.6	154.8	124.8	234.3	164.9	248.1	835.7	319.2	436.5
nov	245.9	263.3	289.9	158.8	129.7	236.9	167.0	254.6	885.1	326.7	434.1
dec	248.1	267.5	291.4	162.8	131.2	237.5	171.1	256.2	883.5	335.3	433.9
1982 jan	252.8	273.0	308.2	167.7	129.1	238.4	175.9	263.6	928.8	344.5	439.1
feb	254.6	277.0	298.6	170.6	130.4	239.3	177.2	262.7	976.7	354.0	441.6
mar	256.9	278.3	305.5	172.5	134.1	239.7	182.6	266.2	960.7	355.5	442.4
apr	262.1	279.1	305.9	173.8	158.8	241.9	188.1	276.4	989.6	361.5	447.0
mai	266.1	280.6	305.2	179.0	168.3	243.5	188.7	282.5	966.9	368.4	447.7
jun	268.1	283.5	297.7	181.3	165.3	247.5	194.4	285.1	1022.2	390.4	448.9
jul	266.0	288.4	270.5	182.5	163.3	248.1	202.3	282.1	982.8	398.0	445.1
aug	271.7	291.6	303.7	185.1	162.0	247.0	207.6	290.7	986.5	404.2	458.1
033 - REGISTRIERTE ARBEITSLOSIGKEIT UNTER 25 JAHREN			REGISTERED UNEMPLOYMENT UNDER 25S						CHOMAGE ENREGISTRE MOINS DE 25 ANS		
	1000										
1978	-	129				464			0.6	89	
1979	-	136				561			0.5	93	
1980	-	145				610			0.5	111	
1981	-	183				753			0.8	176	
1981 II	3 253	149	59	74		642	33	912	0.6	152	969
III	4 004	212	62	125		763	35	976	0.8	200	1 205
IV	3 922	211	73	120		930	37	1 047	1.0	206	1 147
1982 I	3 929	201	77	133		815	42	1 070	0.9	212	1 126
II	3 984	182	64	126		749	43	1 144	0.8	216	1 126
1981 jun	3 253	149	54	223		637	33	938	0.6	168	1 050
jul	0	201	55			683	34	959	0.7	194	1 170
aug	0	218	65			735	35	972	0.7	202	1 211
sep	4 004	219	67	375		871	35	998	0.9	203	1 235
oct	0	213	70			938	36	1 141	0.9	202	1 195
nov	0	210	73			936	37	1 000	1.0	205	1 136
dec	3 922	209	76	360		917	39	1 000	1.0	211	1 109
1982 jan	0	208	83			841	42	1 017	1.0	216	1 154
feb	0	202	76			818	42	1 060	0.9	214	1 130
mar	3 929	194	73	398		787	42	1 132	0.9	206	1 096
apr	0	188	70			766	42	1 128	0.8	203	1 104
mai	0	181	63			740	42	1 144	0.7	207	1 089
jun	3 984	178	58	379		740	44	1 161	0.8	238	1 185
jul	0	227	55			774	47	1 150	0.8	258	1 297
aug	0	245	65			816	49	1 171	0.8	268	1 368

INDUSTRIELLE ERZEUGUNG

INDUSTRIAL PRODUCTION

PRODUCTION INDUSTRIELLE

	EUR10	BELGIQUE BELGIË	DANMARK	BR DEUTSCHLAND	ΕΛΛΑΔΑ	FRANCE	IRELAND	ITALIA	LUXEMBOURG	NEDERLAND	UNITED KINGDOM
034 - INDUSTRIE - NACE 1-4 SAISONBEREINIGT											
					EUR 10 - 100						
1975	100.0	3.8	2.0	33.1	1.0	19.2	0.6	15.4	0.2	5.4	19.3
					1975 - 100						
1978	112.7	111.2	112.6	112.7	120.6	113.3	126.8	114.0	107.7	109.0	111.5
1979	118.1	116.1	116.7	118.9	127.8	117.8	134.7	121.7	111.3	111.7	115.8
1980	117.1	114.9	116.9	117.9	129.0	117.2	133.3	127.8	107.6	111.2	108.2
1981	114.6	111.6	117.2	116.3	128.2	114.7	135.9	125.0	100.3	109.2	104.1
1981 II	114.5	111.4	116.0	116.4	127.7	114.6	132.9	125.4	99.3	108.8	101.6
III	114.5	110.5	119.6	116.1	129.7	114.4	137.3	124.0	100.1	108.6	104.2
IV	114.3	111.9	115.7	114.9	130.6	114.8	137.4	124.2	101.2	108.7	105.3
1982 I	114.4	112.8	119.7	117.6	129.0	112.9	135.9	124.3	102.0	106.7	104.9
II	114.0	112.8	122.3	116.2	122.9	114.0	135.9	124.0	96.9	106.1	103.8
1981 mai	114.0	112.4	111.9	117.5	128.9	114.4	135.6	124.1	102.1	108.9	100.2
jun	114.5	111.8	117.8	115.9	130.2	115.3	134.8	126.1	100.3	108.4	102.1
jul	114.7	109.0	121.7	116.1	129.6	114.1	137.7	128.6	99.1	112.4	102.6
aug	112.8	109.6	114.6	116.0	128.6	114.1	136.1	116.1	100.8	107.2	104.3
sep	115.1	112.1	122.3	115.9	130.8	115.2	137.8	126.8	100.1	106.9	104.6
oct	114.7	114.3	115.4	116.4	127.9	114.4	132.4	121.9	105.0	109.7	106.4
nov	114.8	112.4	116.0	115.3	133.5	114.1	138.0	127.2	103.5	106.9	105.1
dec	113.5	108.5	115.7	112.9	129.0	115.8	139.5	123.8	95.2	109.5	104.2
1982 jan	115.0	120.0	115.4	118.1	129.8	113.0	130.5	122.8	100.9	107.4	105.2
feb	114.9	111.9	119.5	117.3	130.9	112.7	138.4	126.2	106.7	106.5	104.8
mar	114.2	107.0	123.8	116.5	127.5	113.0	140.1	124.5	97.6	106.4	104.6
apr	114.7	113.3	122.4	116.7	125.9	113.9	137.7	124.5	95.3	106.4	104.6
mai	115.4	116.8	116.8	117.8	124.0	114.3	138.0	126.3	98.4	106.0	103.5
jun	112.9	118.1	118.7	113.5	119.3	113.8	136.3	121.8	97.0	105.8	103.1
jul				113.5				123.1	96.5		104.9
035 - BAUGEWERBE - NACE 5 SAISONBEREINIGT											
					BUILDING - NACE 5 SEASONALLY ADJUSTED					CONSTRUCTION - NACE 5 DESAISONNALISE	
					1975 - 100						
1978	-	89.3	112.3	109.0	-	94.6	-	98.9	84.9	113.0	105.1
1979	-	72.3	-	116.9	-	94.0	-	-	91.3	-	101.6
1980	-	75.9	-	116.3	-	96.0	-	-	91.9	-	95.9
1981	-	62.6	-	107.2	-	96.2	-	-	89.7	-	85.6
1981 II	-	63.9	-	111.4	-	98.3	-	-	88.6	-	83.3
III	-	62.1	-	108.4	-	93.2	-	-	89.8	-	85.1
IV	-	53.3	-	100.8	-	95.0	-	-	88.1	-	82.9
1982 I	-	64.8	-	98.1	-	95.5	-	-	90.4	-	86.6
II	-	-	-	96.9	-	92.2	-	-	85.9	-	85.1
1981 mai	-	64.8	-	114.9	-	100.4	-	-	83.5	-	83.3
jun	-	60.7	-	109.4	-	97.2	-	-	92.2	-	83.3
jul	-	71.5	-	107.3	-	95.5	-	-	89.7	-	85.1
aug	-	58.0	-	108.7	-	88.9	-	-	90.5	-	85.1
sep	-	56.8	-	109.3	-	95.2	-	-	89.3	-	85.1
oct	-	51.3	-	108.9	-	92.0	-	-	87.8	-	82.9
nov	-	55.3	-	103.5	-	98.9	-	-	90.5	-	82.9
dec	-	53.4	-	90.1	-	94.0	-	-	86.1	-	82.9
1982 jan	-	62.8	-	99.5	-	97.5	-	-	91.7	-	86.6
feb	-	74.3	-	97.8	-	97.4	-	-	92.3	-	86.6
mar	-	57.4	-	97.0	-	91.7	-	-	87.1	-	86.6
apr	-	57.5	-	97.3	-	91.0	-	-	86.5	-	85.1
mai	-	56.4	-	99.1	-	96.2	-	-	86.7	-	85.1
jun	-	-	-	94.3	-	89.6	-	-	84.3	-	85.1
jul	-	-	-	97.0	-	-	-	-	86.8	-	-
036 - INDUSTRIE UND BAUGEWERBE - NACE 1-5 SAISONBEREINIGT											
					INDUSTRY AND BUILDING - NACE 1-5 SEASONALLY ADJUSTED					INDUSTRIE ET CONSTRUCTION - NACE 1-5 DESAISONNALISE	
					1975 - 100						
1978	-	106.9	-	111.5	-	109.1	-	-	102.2	-	110.3
1979	-	107.5	-	117.8	-	112.4	-	-	106.5	-	113.1
1980	-	107.0	-	116.9	-	112.4	-	-	103.8	-	105.9
1981	-	100.5	-	114.6	-	110.5	-	-	97.8	-	100.6
1981 II	-	101.4	-	115.2	-	110.9	-	-	96.8	-	98.2
III	-	99.5	-	114.6	-	109.8	-	-	97.8	-	100.4
IV	-	98.1	-	112.7	-	110.5	-	-	98.0	-	101.0
1982 I	-	102.0	-	114.7	-	109.0	-	-	99.1	-	101.5
II	-	-	-	113.4	-	109.2	-	-	94.4	-	100.1
1981 mai	-	102.0	-	116.5	-	111.2	-	-	97.6	-	97.1
jun	-	101.2	-	114.5	-	111.2	-	-	98.4	-	98.4
jul	-	99.8	-	114.2	-	109.5	-	-	96.9	-	99.1
aug	-	98.8	-	114.7	-	108.4	-	-	98.4	-	100.5
sep	-	99.2	-	114.6	-	110.9	-	-	97.5	-	100.8
oct	-	100.3	-	114.9	-	109.5	-	-	100.5	-	101.9
nov	-	99.5	-	113.3	-	111.0	-	-	100.4	-	100.9
dec	-	94.4	-	109.8	-	110.9	-	-	93.1	-	100.1
1982 jan	-	106.6	-	115.2	-	109.6	-	-	98.7	-	101.5
feb	-	103.4	-	114.5	-	109.2	-	-	103.3	-	101.2
mar	-	95.9	-	113.7	-	108.2	-	-	95.0	-	101.2
apr	-	100.7	-	114.0	-	108.8	-	-	93.2	-	101.0
mai	-	102.7	-	115.2	-	110.5	-	-	95.6	-	100.3
jun	-	-	-	110.8	-	108.3	-	-	94.0	-	99.5
jul	-	-	-	110.9	-	-	-	-	94.1	-	100.8

ERZEUGUNG NACH KATEGORIEN

PRODUCTION BY CATEGORY

PRODUCTION PAR CATEGORIE

	EUR10	BELGIE BELGIË	DANMARK	BR DEUTSCHLAND	ΕΛΛΑΔΑ	FRANCE	IRELAND	ITALIA	LUXEMBOURG	NEDERLAND	UNITED KINGDOM
037 - GRUNDSTOFFE UND PRODUKTIONSGUETER SAISONBEREINIGT					INTERMEDIATE GOODS SEASONALLY ADJUSTED					BIENS INTERMEDIAIRES DESAISONNALISE	
1975	100.0	4.1	1.4	33.8	EUR 10 - 100	1.2	18.8	16.4	0.3	5.9	18.0
					1975 - 100						
1978	115.8	114.8	119.2	115.9	123.0	113.4	125.7	113.1	112.4	108.9	122.4
1979	123.1	121.0	122.7	124.0	131.9	119.9	135.9	119.2	115.5	112.7	132.0
1980	119.8	119.5	116.9	120.7	132.2	118.5	129.1	120.9	110.1	108.7	121.7
1981	116.1	114.8	113.5	116.8	128.6	114.8	123.1	116.2	101.3	103.2	120.4
1981 II	114.7	113.9	111.9	115.6	126.6	113.7	119.5	118.0	99.7	102.9	117.0
III	115.4	113.8	116.0	116.7	129.5	113.5	125.0	115.2	100.8	101.8	120.0
IV	116.2	115.5	109.0	115.7	130.7	116.2	119.6	114.9	103.6	100.9	123.2
1982 I	116.0	114.0	112.6	117.3	130.4	112.9	113.5	115.8	104.1	99.1	122.8
II	115.1		114.5	115.8	121.1	113.9	120.1	114.2	98.0	98.0	120.7
1981 mai	114.8	114.6	108.4	116.7	127.3	113.9	119.1	116.2	103.8	101.7	114.8
jun	115.2	114.4	112.0	115.1	129.5	113.3	114.0	118.3	101.2	103.6	117.5
jul	116.3	111.8	121.1	117.9	129.4	113.9	119.3	119.0	99.8	105.0	117.8
aug	114.0	112.9	108.8	115.9	127.8	112.4	129.0	109.7	101.6	101.4	120.2
sep	116.0	115.7	117.5	115.7	130.8	114.4	124.2	116.7	101.6	101.1	121.2
oct	116.8	116.4	107.9	117.2	127.6	115.9	121.6	114.0	108.1	102.6	124.4
nov	116.1	116.6	105.8	115.8	132.9	115.0	122.7	116.9	105.5	97.9	122.7
dec	115.5	112.7	113.4	114.0	132.3	117.0	114.9	113.5	97.0	102.2	122.5
1982 jan	116.9	123.0	105.9	118.8	132.2	113.4	108.2	115.2	102.1	98.5	123.1
feb	115.5	113.0	114.2	115.9	132.0	112.6	115.5	116.5	110.0	99.0	121.8
mar	115.5	107.0	118.0	116.9	127.5	112.6	116.9	115.6	98.9	99.5	122.0
apr	115.8	114.7	113.6	116.8	124.6	113.8	119.9	115.4	95.8	99.1	122.0
mai	115.7	118.3	116.1	116.9	122.1	114.0	122.5	115.1	99.5	97.8	120.3
jun	113.6		115.6	113.7	117.5	113.9	118.0	112.7	98.7	98.3	119.0
jul			112.0	113.3				113.0	97.0		121.8
038 - INVESTITIONSGUETER SAISONBEREINIGT					INVESTMENT GOODS SEASONALLY ADJUSTED					BIENS D'INVESTISSEMENT DESAISONNALISE	
1975	100.0	3.2	2.2	36.2	EUR 10 - 100	0.5	17.2	14.6	0.1	4.7	21.4
					1975 - 100						
1978	104.9	109.3	113.2	104.4	98.4	104.8	134.4	112.6	91.8	106.3	99.1
1979	108.7	112.4	117.7	110.3	105.4	102.6	143.2	122.3	91.1	108.2	100.3
1980	113.3	108.7	120.0	117.4	113.3	104.4	155.7	137.0	94.4	112.2	97.7
1981	113.6	104.7	118.3	118.1	116.7	107.3	180.2	145.9	91.2	114.6	89.7
1981 II	113.5	105.6	121.1	120.5	116.5	108.8	175.3	140.5	92.6	114.2	88.3
III	114.2	102.4	121.9	117.7	115.3	110.3	185.6	146.8	91.8	113.0	90.7
IV	113.6	104.7	114.3	115.8	126.8	105.4	190.9	150.5	87.9	116.3	89.9
1982 I	113.3	107.5	122.2	119.0	118.4	105.2	198.1	143.1	89.6	113.4	89.9
II	113.6		125.9	119.0	112.0	103.0	185.2	145.6	88.1	113.9	90.3
1981 mai	112.6	107.8	119.6	122.9	123.3	103.1	185.9	133.3	93.1	116.8	87.0
jun	114.4	104.2	119.2	119.2	116.4	112.6	178.7	142.4	92.0	113.8	89.1
jul	113.9	102.0	125.1	117.0	114.8	106.6	175.7	150.3	94.4	117.6	88.9
aug	111.6	100.6	113.2	117.2	113.3	110.0	181.8	132.0	92.5	113.6	91.1
sep	116.1	104.1	124.6	118.5	117.1	113.3	198.2	154.7	89.1	107.9	91.0
oct	112.7	107.7	115.9	117.6	122.4	103.8	182.1	140.7	86.6	118.7	90.5
nov	114.5	105.2	116.7	117.6	132.0	106.5	188.2	152.3	92.9	116.4	90.3
dec	111.4	101.1	110.8	113.7	127.1	104.8	202.1	150.1	84.2	115.4	88.6
1982 jan	112.0	117.7	116.1	116.1	120.5	102.8	177.5	138.1	91.3	117.5	90.1
feb	115.5	104.7	123.1	121.3	118.6	109.0	201.1	148.9	90.4	110.9	89.8
mar	111.9	100.5	126.3	118.8	116.6	103.2	212.4	137.4	86.9	112.2	89.9
apr	113.2	103.5	128.8	118.9	112.1	104.3	178.6	142.7	85.0	114.0	89.9
mai	115.7	106.7	119.5	122.8	111.3	104.6	187.0	149.3	90.5	114.9	89.4
jun	111.7		130.1	114.7	114.3	100.1	189.9	141.2	88.5	113.3	91.1
jul			123.4	114.9				139.0	89.2		90.9
039 - VERBRAUCHSGUETER SAISONBEREINIGT					CONSUMPTION GOODS SEASONALLY ADJUSTED					BIENS DE CONSOMMATION DESAISONNALISE	
1975	100.0	4.0	2.8	30.1	EUR 10 - 100	1.2	21.3	15.1	0.1	5.3	20.1
					1975 - 100						
1978	113.7	104.9	107.8	115.0	124.2	119.4	124.1	115.1	98.0	112.2	107.0
1979	118.0	108.3	111.8	118.6	127.9	124.6	130.4	127.8	102.3	113.7	106.4
1980	116.0	108.1	114.8	114.5	128.4	123.8	128.1	133.4	105.1	114.8	98.4
1981	113.3	107.1	118.5	113.7	132.1	120.1	128.9	128.1	103.3	115.1	93.4
1981 II	113.1	107.1	114.4	113.5	134.2	119.6	130.9	130.9	103.2	114.2	92.0
III	112.9	106.4	120.5	114.0	135.9	119.2	129.0	126.5	103.4	115.9	93.5
IV	112.6	107.6	120.3	112.0	130.3	120.0	129.4	126.9	101.6	115.2	93.3
1982 I	114.2	110.0	122.1	116.5	131.5	120.7	130.4	126.9	105.1	114.3	92.8
II	114.4		126.3	114.1	130.4	123.7	131.1	127.9	101.2	113.5	91.6
1981 mai	112.9	107.6	108.4	114.1	134.7	120.1	128.9	130.5	102.6	114.2	90.7
jun	113.3	107.9	119.5	113.1	138.1	120.9	132.4	129.4	102.5	112.5	92.2
jul	113.5	106.5	120.0	112.2	136.2	118.9	135.5	131.6	101.5	119.3	93.2
aug	112.4	106.2	117.8	114.9	135.7	120.5	124.1	118.8	107.5	111.6	93.7
sep	113.7	105.9	123.3	114.8	136.5	119.7	126.5	128.1	102.3	116.3	93.0
oct	112.7	108.3	120.2	113.5	131.1	117.6	122.3	124.3	105.5	112.9	94.7
nov	113.0	107.9	121.4	112.3	136.4	118.1	130.8	129.8	100.0	115.0	93.1
dec	112.0	106.0	119.5	109.3	123.5	122.5	133.6	126.6	98.6	117.3	91.9
1982 jan	114.8	113.3	120.4	118.6	128.6	120.7	128.4	127.0	104.7	113.8	92.7
feb	114.1	108.3	120.9	116.2	133.6	118.6	132.0	129.9	104.3	114.8	93.5
mar	113.5	108.7	124.6	114.5	132.3	122.6	130.2	124.2	105.9	114.3	92.5
apr	114.5	112.8	123.5	115.3	133.9	122.2	134.3	128.7	102.3	114.0	92.0
mai	115.7	114.8	121.5	115.3	132.8	125.2	131.2	131.0	102.1	113.5	92.9
jun	112.9		133.8	111.8	125.8	122.6	129.2	125.2	99.3	113.2	90.8
jul			120.6	111.4				129.6	99.2		92.9

ERZEUG.NACH PROD.BEREICH

PRODUCTION BY BRANCH

PRODUCTION PAR BRANCHE

	EUR10	BELGIQUE BELGIË	DANMARK	BR DEUTSCHLAND	ΕΛΛΑΔΑ	FRANCE	IRELAND	ITALIA	LUXEMBOURG	NEDERLAND	UNITED KINGDOM
040 - ENERGIE - NACE 11-16 SAISONBEREINIGT			ENERGY - NACE 11-16 SEASONALLY ADJUSTED						ENERGIE - NACE 11-16 DESAISONNALISE		
EUR 10 = 100											
1975	100.0	4.5	0.1	35.5	1.1	17.0		10.8	0.1	8.5	22.4
1975 = 100											
1978	124.7	111.8	104.8	114.2	123.0	115.0	-	114.9	104.0	108.4	162.3
1979	136.4	112.1	109.5	122.3	134.4	121.3	-	118.5	100.9	112.0	193.3
1980	135.3	114.1	101.3	119.2	136.0	123.6	-	116.5	91.5	108.5	193.7
1981	137.0	107.5	90.2	120.0	141.3	127.4	-	115.5	98.2	101.8	201.3
1981 II	134.4	105.3	89.9	118.1	138.5	125.0	-	113.4	105.0	101.0	196.3
III	135.5	108.4	93.0	119.0	140.8	125.1	-	116.2	102.4	100.1	198.0
IV	139.7	106.3	75.3	121.4	146.6	129.6	-	116.9	96.8	102.7	208.8
1982 I	136.8	104.4	81.6	119.2	147.6	126.9	-	119.0	91.4	96.1	204.1
II	141.6		83.7	120.3	135.8	125.5	-	118.8	74.6		209.1
1981 mai	134.6	108.3	90.9	119.3	139.8	127.4	-	113.5	111.0	100.3	194.3
jun	135.8	108.4	86.3	121.2	140.4	126.2	-	117.0	127.7	101.4	195.0
jul	136.7	106.8	89.8	121.0	141.2	127.3	-	120.8	102.3	101.8	196.5
aug	135.5	108.5	88.4	119.7	137.0	122.5	-	114.5	100.6	99.4	199.4
sep	135.5	108.4	97.5	117.6	143.9	124.9	-	113.4	105.9	100.6	200.8
oct	140.5	106.6	78.8	121.8	145.4	129.7	-	113.5	107.2	103.2	212.4
nov	138.2	107.2	74.4	120.0	145.6	128.1	-	119.0	89.6	99.7	207.3
dec	140.8	104.5	73.7	123.6	148.8	131.2	-	117.4	97.0	104.5	209.4
1982 jan	137.5	113.0	79.5	121.9	146.2	126.0	-	117.2	99.5	96.3	204.0
feb	136.0	102.7	75.6	117.9	151.3	126.0	-	122.3	88.9	95.2	202.0
mar	137.8	97.4	90.4	119.6	146.2	131.1	-	118.0	88.3	96.6	205.3
apr	138.7	106.9	79.8	119.9	141.9	127.4	-	117.7	79.4	99.6	210.9
mai	142.1	109.1	81.0	120.2	136.9	124.9	-	119.1	74.0		208.0
jun	142.9		88.0	120.7	130.0	124.7	-	120.0	71.7		208.0
jul			90.5	120.5			-		70.9		211.9
041 - METALLE - NACE 22 SAISONBEREINIGT			PRODUCTION OF METALS - NACE 22 SEASONALLY ADJUSTED						METALLURGIE - NACE 22 DESAISONNALISE		
EUR 10 = 100											
1975	100.0	5.1	0.2	33.3	1.1	18.1		17.3	1.8	5.0	18.2
1975 = 100											
1978	110.7	119.3	137.7	110.0	115.2	113.4	85.3	110.2	109.6	118.2	104.9
1979	116.6	129.1	136.9	119.1	119.5	118.4	87.2	115.7	113.5	119.2	106.6
1980	110.5	122.2	136.2	116.4	121.3	118.3	80.2	122.7	108.8	115.6	75.0
1981	108.1	115.4	130.7	112.7	110.9	111.2	74.7	120.1	90.8	116.2	82.6
1981 II	104.6	112.5	131.7	107.9	108.9	111.9	74.1	118.9	87.3	118.5	75.6
III	106.9	113.6	137.5	110.8	111.7	111.1	75.6	115.9	89.3	120.8	81.1
IV	111.8	122.8	124.1	117.3	113.1	112.2	79.0	127.8	92.0	112.8	85.8
1982 I	110.2	103.3	116.7	112.8	115.2	108.3	87.9	121.6	95.4	116.6	91.3
II	102.9		116.9	107.2		107.4	86.9	118.0	87.2		77.5
1981 mai	104.4	111.3	135.5	107.8	109.0	114.6	72.1	116.1	89.5	116.6	72.2
jun	106.8	115.7	125.4	110.7	114.9	110.8	74.5	118.2	88.2	126.5	79.9
jul	107.1	109.4	133.1	114.4	115.1	111.7	87.3	114.2	87.2	126.8	77.5
aug	104.5	109.6	135.8	107.3	110.1	108.8	74.9	110.2	94.7	121.2	83.1
sep	108.3	122.9	139.7	111.3	109.7	111.8	66.5	121.6	86.4	115.7	82.1
oct	110.6	120.3	130.8	114.8	105.1	112.2	71.9	123.1	95.5	120.9	85.2
nov	112.0	123.6	120.2	116.5	119.4	110.0	84.3	129.2	96.5	111.8	87.1
dec	112.5	120.1	118.8	119.4	114.5	113.3	77.9	130.1	83.7	105.6	84.5
1982 jan	111.7	123.3	109.0	113.5	117.8	111.6	86.2	121.0	92.9	121.1	93.4
feb	111.0	110.4	120.5	112.4	117.5	106.9	88.5	123.9	101.6	119.0	96.9
mar	106.0	80.3	118.1	111.9	110.3	106.6	87.3	119.6	91.9	109.9	87.9
apr	105.8	108.4	116.0	108.7	107.4	111.2	93.6	123.3	84.7	102.8	79.3
mai	105.2	113.7	117.0	108.9		109.9	89.2	118.4	88.0	106.5	79.6
jun	98.9		118.1	104.1		101.8	80.5	112.7	88.8		74.8
jul			104.2	102.4					87.3		73.9
042 - CHEMIE - NACE 25+26 SAISONBEREINIGT			CHEMICALS - NACE 25+26 SEASONALLY ADJUSTED						CHIMIE - NACE 25+26 DESAISONNALISE		
EUR 10 = 100											
1975	100.0	4.2	1.4	33.6	0.1	17.8	0.5	15.4	0.1	9.4	16.9
1975 = 100											
1978	122.0	123.0	118.7	121.5	127.3	123.5	195.6	123.1	88.3	126.0	116.1
1979	129.0	130.5	124.7	128.3	126.5	133.0	228.8	130.6	86.5	137.2	117.8
1980	124.8	121.7	129.0	122.9	127.7	130.8	217.0	135.1	86.5	132.2	106.9
1981	125.1	124.1	137.8	124.3	128.7	131.9	242.0	132.4	76.0	132.6	104.7
1981 II	123.8	120.8	134.9	123.9	127.8	129.8	253.8	130.7	76.4	131.4	102.5
III	124.7	122.9	146.8	123.2	131.1	131.8	229.1	130.2	73.5	133.3	107.0
IV	125.1	127.7	137.0	122.4	132.5	134.9	253.4	132.3	75.5	131.0	105.3
1982 I	125.0	127.1	146.8	121.3	126.5	132.1	232.5	136.2	67.6	135.7	104.8
II	127.4		151.6	120.1	121.4	139.4	258.2	142.6	70.2	137.0	104.3
1981 mai	122.2	120.1	133.3	123.4	129.4	129.1	226.9	130.9	77.2	128.4	97.8
jun	125.2	119.6	141.1	124.1	130.9	130.8	275.2	131.2	77.2	134.2	107.5
jul	124.8	117.0	151.0	122.4	133.5	130.0	280.0	137.2	72.9	132.9	104.1
aug	122.4	125.7	141.5	123.9	128.0	130.3	200.0	116.6	76.4	132.8	105.2
sep	127.2	125.2	147.9	123.5	131.0	134.5	207.1	137.3	69.5	134.4	110.4
oct	125.9	129.9	147.4	124.5	128.3	136.5	214.4	128.3	72.8	131.4	106.7
nov	126.3	128.1	137.1	122.8	132.9	133.6	263.7	137.7	81.2	133.7	105.8
dec	123.2	124.8	128.6	119.1	135.7	134.0	275.6	132.3	71.3	128.5	103.6
1982 jan	126.3	131.4	142.6	124.6	127.3	132.0	235.7	136.6	61.9	134.7	104.1
feb	125.2	120.6	142.0	120.6	129.9	133.8	232.8	138.9	68.7	136.3	103.7
mar	124.7	130.6	155.4	119.3	123.0	130.7	230.9	134.7	71.2	136.4	107.3
apr	126.8	139.8	149.5	118.4	118.4	135.6	283.6	142.1	78.0	137.5	105.1
mai	128.4	136.3	145.6	120.2	123.3	141.0	256.3	146.5	68.1	136.9	103.2
jun	128.3		159.1	120.9	122.6	141.3	237.9	142.2	64.6	137.2	105.5
jul			143.7	119.5					66.2		104.9

ERZEUG.NACH PROD.BEREICH

PRODUCTION BY BRANCH

PRODUCTION PAR BRANCHE

	EUR10	BELGIQUE BELGIË	DANMARK	BR DEUTSCHLAND	ΕΛΛΑΔΑ	FRANCE	IRELAND	ITALIA	LUXEMBOURG	NEDERLAND	UNITED KINGDOM	
Q43 - METALLVERARBEITUNG - NACE 31-36 SAISONBEREINIGT			ENGINEERING - NACE 31-36 SEASONALLY ADJUSTED						TRANSFORMATION DES METAUX - NACE 31-36 DESAISONNALISE			
EUR 10 = 100												
1975 I	100.0	3.2	1.9	34.1	0.5	21.9	0.3	13.9	0.1	4.4	19.8	
1975 = 100												
1978	110.0	112.8	113.1	112.8	105.7	112.8	123.8	113.4	111.0	106.5	99.2	
1979	114.1	118.4	117.7	118.4	111.8	117.0	131.5	121.1	113.1	108.6	98.7	
1980	115.4	114.5	119.6	120.2	120.8	118.0	146.4	131.9	114.1	112.4	92.9	
1981	113.5	110.7	117.2	120.5	123.1	117.1	161.1	130.4	113.0	114.5	84.8	
1981 II	113.0	111.3	118.7	121.2	124.6	117.2	158.5	127.4	116.9	114.1	82.8	
III	113.7	108.9	118.7	120.5	122.6	117.5	166.3	130.5	110.8	112.7	86.2	
IV	113.6	110.9	113.6	119.9	129.9	117.1	167.1	130.5	111.0	116.4	85.5	
1982 I	114.1	114.7	119.7	124.2	122.2	116.3	168.4	127.8	114.2	113.3	84.5	
II	112.6		123.1	123.0	115.2	112.9	161.3	125.7	109.2		84.3	
1981 mai	112.5	113.7	117.2	123.1	130.5	114.1	164.3	123.8	118.3	116.7	80.6	
jun	113.4	110.0	116.7	120.0	125.4	122.4	160.8	121.7	116.7	113.6	83.9	
jul	113.8	107.4	122.7	119.6	122.9	115.5	157.5	135.3	112.2	117.7	84.6	
aug	111.2	108.4	110.7	120.3	119.7	115.6	165.7	116.8	110.0	112.6	86.4	
sep	115.4	110.1	122.9	120.8	124.3	120.4	175.7	137.7	111.2	108.0	86.6	
oct	113.4	113.5	114.2	121.9	126.1	114.3	161.8	126.0	113.6	118.8	86.8	
nov	113.9	111.7	114.4	120.8	135.5	115.9	166.5	134.3	118.1	116.5	85.6	
dec	112.6	107.2	111.7	117.7	129.1	118.6	173.0	129.5	101.4	115.6	83.8	
1982 jan	113.1	125.0	112.6	122.6	123.5	113.7	157.8	123.5	113.8	117.2	84.6	
feb	115.3	111.3	121.1	125.4	122.1	116.5	168.7	131.6	120.0	111.0	84.7	
mar	114.0	108.5	124.6	123.6	120.4	116.4	178.6	127.7	108.6	112.1	84.4	
apr	113.0	111.3	125.2	123.6	116.5	112.9	156.9	127.0	107.0		83.7	
mai	115.1	114.9		125.6	115.7	113.2	162.0	133.8	113.0		84.2	
jun	110.9		127.8	119.3	113.9	112.8	164.9	119.0	107.7		84.2	
jul			120.6	119.5				136.0	109.1		85.2	
Q44 - ELEKTROTECHNIK - NACE 34 SAISONBEREINIGT			ELECTRICAL ENGINEERING - NACE 34 SEASONALLY ADJUSTED						CONSTRUCTION ELECTRIQUE - NACE 34 DESAISONNALISE			
EUR 10 = 100												
1975 I	100.0	3.8	2.1	35.3	0.5	18.6		13.9	0.0	7.0	18.8	
1975 = 100												
1978	114.5	113.3	120.8	117.8	122.2	117.2	139.5	113.3	-	121.7	103.2	
1979	116.4	112.2	136.2	119.7	129.0	120.1	138.1	115.0	-	126.7	102.2	
1980	120.7	110.1	131.8	123.9	148.2	124.9	165.5	127.0	-	134.2	101.1	
1981	117.5	102.3	127.2	121.4	151.3	126.8	178.3	117.5	-	134.2	95.8	
1981 II	117.9	104.5	127.2	123.7	152.7	127.4	179.3	116.7	-	133.1	92.9	
III	117.0	101.7	121.4	120.4	148.7	128.6	179.9	117.1	-	131.5	97.3	
IV	116.7	100.7	128.6	119.3	156.5	126.7	186.8	113.6	-	136.1	98.0	
1982 I	121.2	102.1	134.4	129.0	148.1	126.4	180.3	127.3	-	131.6	95.4	
II	121.0		139.9	125.5		125.8	173.1	129.6	-	136.9	95.1	
1981 mai	117.1	110.0	120.5	128.4	156.8	121.2	206.2	108.8	-	132.1	92.2	
jun	117.9	100.9	124.7	121.6	152.4	131.7	179.2	114.2	-	133.0	94.3	
jul	116.6	102.9	131.9	118.6	144.1	124.5	164.6	122.7	-	132.5	96.3	
aug	116.8	100.3	124.6	122.2	139.1	126.2	189.7	109.5	-	134.7	98.1	
sep	117.8	101.8	107.6	120.7	159.2	133.2	180.5	118.6	-	127.7	97.0	
oct	116.6	102.1	126.9	119.9	151.2	124.4	178.8	110.6	-	142.6	98.3	
nov	117.2	101.8	122.3	120.6	172.3	126.1	191.6	117.3	-	133.4	98.6	
dec	115.3	96.9	131.1	117.7	145.0	127.0	190.1	112.4	-	133.8	96.4	
1982 jan	120.3	109.4	125.1	128.5	146.8	122.7	175.2	124.7	-	132.8	96.5	
feb	121.5	101.5	129.6	128.7	146.9	128.7	173.6	128.1	-	129.3	95.6	
mar	120.9	95.9	142.4	128.9	148.2	126.0	192.8	126.9	-	133.3	94.2	
apr	120.5	99.3	138.3	127.1	151.1	125.0	174.6	126.6	-	138.3	94.5	
mai	121.2	108.4	129.9	127.8		124.7	160.9	134.9	-	133.2	94.6	
jun	120.2		146.0	121.5		126.1	184.3	127.2	-	139.8	96.3	
jul			138.0	116.1					-		98.0	
Q45 - FAHRZEUGBAU - NACE 35 + 36 SAISONBEREINIGT			TRANSPORT EQUIPMENT - NACE 35 + 36 SEASONALLY ADJUSTED						MATERIEL DE TRANSPORT - NACE 35 + 36 DESAISONNALISE			
EUR 10 = 100												
1975 I	100.0	2.8	1.1	29.2	0.6	27.4		14.4		3.1	21.4	
1975 = 100												
1978	112.4	133.9	88.4	115.4	85.8	119.0	99.4	116.1	-	84.3	100.5	
1979	115.4	143.5	84.5	123.7	95.2	120.8	102.0	119.2	-	86.2	97.6	
1980	112.6	139.9	90.1	116.2	106.1	114.5	99.6	132.9	-	90.5	92.4	
1981	110.1	140.2	94.2	118.7	109.2	107.5	88.9	133.4	-	96.4	84.9	
1981 II	108.9	139.1	96.3	115.6	111.5	105.3	91.4	139.5	-	95.7	81.5	
III	112.0	136.3	94.2	119.7	110.7	107.7	84.5	136.7	-	95.5	89.5	
IV	110.4	146.4	93.9	122.5	119.9	106.5	86.2	122.9	-	107.1	88.1	
1982 I	111.0	158.1	102.7	127.8	109.9	106.0	88.5	125.6	-	100.8	82.6	
II	109.7		102.1	124.7		104.0	86.3	128.9	-	101.9	82.9	
1981 mai	108.0	137.5	96.5	118.1	124.2	103.7	91.9	138.5	-	93.2	75.5	
jun	110.7	138.7	94.9	113.4	111.8	109.4	88.3	142.3	-	99.6	83.9	
jul	111.6	125.6	97.1	116.5	113.2	107.6	84.9	142.0	-	100.3	87.7	
aug	109.9	138.3	89.4	122.7	109.1	106.1	85.2	115.2	-	94.7	86.9	
sep	113.7	142.6	96.4	119.5	109.3	107.7	82.8	145.0	-	91.7	91.6	
oct	112.2	148.3	92.6	123.9	118.0	103.2	87.1	129.0	-	103.4	92.0	
nov	110.3	146.7	97.4	123.9	115.8	103.3	84.8	124.0	-	106.4	86.6	
dec	109.5	144.5	91.8	119.6	126.3	109.4	85.9	115.7	-	110.8	85.8	
1982 jan	111.5	175.7	103.5	129.2	111.8	104.8	87.7	122.3	-	102.1	80.9	
feb	110.4	155.3	100.3	127.1	108.1	102.4	88.3	125.8	-	95.6	83.0	
mar	111.8	144.4	103.9	126.1	109.7	107.2	88.9	127.1	-	104.9	84.1	
apr	110.6	144.7	105.0	128.2		103.4	87.1	125.9	-	98.4	81.9	
mai	111.2	143.7	100.3	126.1		102.9	87.8	132.2	-	105.0	83.6	
jun	107.7		101.2	121.0		101.1	83.4	127.6	-	103.4	82.1	
jul			97.6	121.9					-		82.2	

	EUR10	BELGIQUE BELGIË	DANMARK	BR DEUTSCHLAND	ΕΛΛΑΔΑ	FRANCE	IRELAND	ITALIA	LUXEMBOURG	NEDERLAND	UNITED KINGDOM
D46 - EISEN-UND STAHLINDUSTRIE NACE 221 SAISONBEREINIGT			IRON AND STEEL - NACE 221 SEASONALLY ADJUSTED						SIDERURGIE - NACE 221 DESAISONALISE		
1975 = 100											
1978	111.1	116.9	159.9	106.4	-	114.2	123.6	117.8	107.5	118.5	104.5
1979	117.2	125.1	159.3	117.1	-	117.1	119.4	118.4	111.8	121.8	109.9
1980	108.2	114.9	150.7	113.0	-	117.1	32.6	127.7	107.8	106.8	60.8
1981	107.3	111.4	129.6	109.7	-	109.0	48.6	122.9	90.2	111.1	82.0
1981 II	103.6	108.5	118.1	104.2	-	111.3	8.3	122.2	86.6	111.2	72.4
III	106.0	112.3	144.6	106.3	-	108.7	58.3	121.7	88.1	113.1	80.7
IV	110.8	115.7	127.1	115.5	-	108.1	119.4	127.4	91.5	108.8	83.3
1982 I	109.7	87.7	129.8	110.7	-	104.6	163.9	128.1	92.5	108.0	100.7
II	101.5	101.5	122.1	103.3	-	103.0	86.1	128.1	84.8	98.7	
1981 apr	102.2	102.7	136.9	100.6	-	108.9	8.3	120.7	82.5	105.3	80.0
mai	102.0	106.4	128.8	105.4	-	112.6	8.3	119.2	89.3	104.5	63.0
jun	105.7	114.7	84.5	106.0	-	110.4	8.3	124.3	87.1	122.6	73.5
jul	107.0	105.8	158.7	109.2	-	108.9	41.7	121.7	87.0	120.6	83.6
aug	101.6	107.6	141.5	101.7	-	106.8	58.3	117.5	87.0	108.8	74.5
sep	108.9	123.1	131.0	108.2	-	110.1	75.0	124.8	89.3	108.5	84.5
oct	107.8	114.9	136.7	109.1	-	107.6	116.7	122.2	94.2	118.8	81.7
nov	110.2	118.2	125.7	114.5	-	104.8	166.7	127.3	91.9	108.0	82.2
dec	113.6	115.0	114.9	121.5	-	109.9	75.0	130.6	88.7	101.2	87.3
1982 jan	110.3	110.5	125.9	110.1	-	107.4	166.7	125.1	83.6	108.8	99.1
feb	109.4	97.5	131.8	109.3	-	103.3	166.7	128.7	96.8	102.4	101.3
mar	107.7	59.5	127.2	112.4	-	102.8	158.3	129.4	95.7	113.3	103.6
apr	106.4	103.5	128.3	106.5	-	109.2	125.0	132.7	85.1	105.0	76.1
mai	100.6	95.3	112.0	101.8	-	104.1	83.3	122.7	79.8	98.5	75.5
jun		105.6	125.9	101.4	-	98.7	50.0		87.9	93.5	
D47 - CHEMIEFASERN - NACE 26 SAISONBEREINIGT			MAN-MADE FIBRES - NACE 26 SEASONALLY ADJUSTED						FIBRES CHIMIQUES - NACE 26 DESAISONNALISE		
EUR 10 = 100											
1975	100.0	2.1		25.8	0.8	9.7		24.8	1.3	4.2	31.3
1975 = 100											
1978	114.9	122.9	-	119.0	198.8	120.9	-	120.2	-	-	104.9
1979	114.0	-	-	123.6	211.4	112.4	-	119.9	-	-	101.9
1980	100.5	-	-	116.5	219.2	98.4	-	115.9	-	-	75.9
1981	102.7	-	-	121.9	221.6	99.9	-	131.8	-	-	64.7
1981 II	101.4	-	-	121.6	218.7	100.6	-	128.5	-	-	61.6
III	104.7	-	-	125.7	226.4	102.3	-	136.2	-	-	63.0
IV	103.8	-	-	120.3	222.8	99.0	-	142.2	-	-	61.5
1982 I	103.4	-	-	123.8	225.0	95.5	-	143.8	-	-	58.4
II	97.8	-	-	115.0	-	100.1	-	137.6	-	-	49.8
1981 mai	97.8	-	-	118.0	227.7	97.3	-	128.0	-	-	56.7
jun	102.3	-	-	124.2	215.2	102.1	-	131.3	-	-	60.7
jul	101.5	-	-	122.9	222.7	99.4	-	132.3	-	-	57.9
aug	102.2	-	-	123.6	224.4	100.5	-	134.9	-	-	61.5
sep	108.8	-	-	127.8	231.6	106.9	-	137.3	-	-	69.5
oct	104.5	-	-	124.5	213.8	97.7	-	142.6	-	-	60.2
nov	102.0	-	-	115.6	236.1	100.9	-	141.2	-	-	60.5
dec	105.6	-	-	121.5	219.0	101.3	-	142.3	-	-	63.2
1982 jan	103.2	-	-	121.8	226.1	98.9	-	144.7	-	-	57.0
feb	105.0	-	-	123.1	220.8	94.5	-	145.0	-	-	61.6
mar	103.4	-	-	126.9	227.8	95.0	-	142.7	-	-	55.9
apr	101.2	-	-	124.0	198.5	99.5	-	141.7	-	-	52.7
mai	94.5	-	-	109.2	-	98.3	-	139.0	-	-	45.8
jun	97.9	-	-	113.6	-	103.6	-	135.4	-	-	52.3
jul	-	-	-	114.1	-	-	-	-	-	-	48.7
D48 - TEXTILIEN - NACE 43 SAISONBEREINIGT			TEXTILES - NACE 43 SEASONALLY ADJUSTED						TEXTILES - NACE 43 DESAISONNALISE		
EUR 10 = 100											
1975	100.0	4.9	2.2	23.0	2.8	17.4	1.0	28.7		3.5	16.5
1975 = 100											
1978	104.2	94.3	104.0	105.3	120.1	102.9	128.2	107.0	-	98.1	99.5
1979	109.7	102.0	107.8	109.1	129.2	105.1	136.0	121.1	-	99.6	95.6
1980	106.6	104.1	106.3	104.5	127.3	100.0	116.0	126.9	-	94.0	80.4
1981	100.7	102.2	109.0	95.5	127.5	93.0	115.0	123.7	-	84.4	72.7
1981 II	101.6	104.9	107.8	96.9	125.7	92.8	113.7	127.3	-	82.6	70.6
III	100.5	99.2	114.1	95.0	127.2	91.6	116.4	121.6	-	84.4	73.9
IV	99.3	99.9	107.6	91.7	129.7	91.5	112.3	123.1	-	84.3	72.0
1982 I	99.1	100.2	108.8	96.2	124.6	91.1	108.5	118.7	-	84.7	71.4
II	98.5	-	107.8	96.4	-	94.6	102.3	119.0	-	-	67.3
1981 mai	101.6	105.9	104.3	96.8	126.6	94.2	120.4	126.2	-	81.7	69.8
jun	101.8	105.8	111.9	95.5	126.9	91.3	114.7	128.3	-	84.5	71.7
jul	104.1	96.6	113.2	103.2	125.4	91.5	122.5	128.2	-	100.5	72.6
aug	97.2	100.4	108.1	91.1	122.5	92.6	111.0	113.5	-	74.8	73.9
sep	99.9	100.5	120.1	91.2	132.7	90.5	118.0	123.8	-	82.8	72.8
oct	97.6	100.8	107.3	92.1	125.0	88.5	114.9	119.0	-	83.3	70.9
nov	100.4	100.4	107.6	90.9	137.8	90.6	113.7	127.4	-	84.0	71.7
dec	99.7	98.9	108.1	91.2	130.3	91.1	108.8	123.8	-	85.7	71.8
1982 jan	98.9	103.8	106.8	97.5	127.5	91.6	105.9	114.3	-	90.4	72.7
feb	98.9	98.4	108.6	95.1	124.7	89.8	107.6	120.8	-	82.8	71.7
mar	98.5	98.4	111.2	95.3	123.6	88.0	106.1	121.4	-	81.3	69.8
apr	100.5	105.9	107.5	97.4	127.8	92.7	101.9	125.2	-	79.6	68.3
mai	100.3	102.2	106.4	98.6	-	97.2	106.1	118.5	-	-	69.2
jun			109.9	93.6	-	90.4	99.5	114.3	-	-	64.4
jul			107.9	99.2	-	-	-	-	-	-	68.1

KONJUNKTUREMPF.BEREICHE

BRANCHES IN DIFFICULTIES

PROD: BRANCHES SENSIBLES

	EUR10	BELGIQUE BELGIË	DANMARK	BR DEUTSCHLAND	ΕΛΛΑΔΑ	FRANCE	IRELAND	ITALIA	LUXEMBOURG	NEDERLAND	UNITED KINGDOM
049 - BEKLEIDUNG - NACE 453 + 454 + 456											
SAISONBEREINIGT											
CLOTHING - NACE 453 + 454 + 456											
SEASONALLY ADJUSTED											
HABILLEMENT - NACE 453 + 454 + 456											
DESAISONNALISE											
EUR 10 = 100											
1975	100,0	4,4	2,8	26,0	1,7	18,9		23,3	0,1	2,7	20,3
1975 = 100											
1978	100,1	90,3	99,7	92,9	135,0		95,1	105,3	69,7	80,2	105,1
1979	105,3	89,5	101,9	92,7	139,5		98,2	120,7	84,3	77,1	108,0
1980	100,2	85,0	103,0	88,1	138,7		94,4	120,4	76,1	74,2	94,8
1981	92,8	84,4	100,9	82,1	124,9		91,3	110,7	73,5	65,1	87,2
1981 II	94,6	84,7	99,8	83,4	127,3	-	89,5	115,9	71,9	66,2	86,7
III	92,6	83,3	98,2	82,8	128,4	-	88,8	112,1	61,5	63,8	84,3
IV	89,2	82,9	104,2	76,6	115,4	-	92,0	104,9	69,5	62,3	87,5
1982 I	92,1	88,8	100,0	78,4	137,2	-	93,0	111,8	62,9	62,8	86,2
II	89,0		105,5	75,9		-	90,4	106,5	64,9		85,5
1981 mai	94,6	83,5	98,8	86,2	133,1	-	90,8	111,7	68,9	65,2	87,1
jun	94,7	87,9	107,6	81,1	126,1	-	87,0	116,1	72,0	65,9	86,6
jul	96,8	87,3	110,5	85,6	127,2	-	87,7	120,1	60,9	71,8	84,6
aug	90,3	79,7	89,5	82,9	130,6	-	88,7	103,4	62,0	57,8	88,0
sep	90,3	82,6	97,0	80,1	129,4	-	89,4	112,1	62,8	61,8	80,5
oct	88,8	83,2	100,8	77,9	119,3	-	90,9	104,5	65,8	62,3	86,2
nov	89,6	84,7	105,7	75,8	122,3	-	91,3	105,6	67,3	59,4	88,4
dec	89,3	80,0	104,2	75,2	104,5	-	92,3	105,9	73,5	64,3	87,0
1982 jan	92,3	88,4	100,8	79,7	129,9	-	91,4	109,9	66,0	62,7	87,0
feb	91,5	91,4	94,0	78,0	134,7	-	94,7	110,0	64,1	62,1	86,4
mar	92,2	86,4	104,6	77,2	141,7	-	93,1	114,3	58,8	64,2	84,8
apr	90,0	93,0	100,4	73,5	142,5	-	91,4	110,6	74,8	66,4	87,4
mai	89,8	94,5	94,8	78,2		-	92,7	105,3	67,6	64,6	87,1
jun	87,6		116,3	74,9		-	87,4	104,1	51,9		81,2
jul			109,4	75,3		-			62,5		84,1
050 - SCHUHE - NACE 451 + 452											
SAISONBEREINIGT											
FOOTWEAR - NACE 451 + 452											
SEASONALLY ADJUSTED											
CHAUSSURES - NACE 451 + 452											
DESAISONNALISE											
EUR 10 = 100											
1975	100,0	1,2	1,9	19,3	1,6	22,4		33,5		2,0	18,0
1975 = 100											
1978	97,9	56,3	98,4	96,1	95,8	93,2	118,2	100,7	-	97,7	103,1
1979	101,3	57,8	111,4	96,6	125,3	92,7	107,1	110,5	-	87,7	101,1
1980	96,6	57,4	115,9	95,0	98,1	87,1	101,2	109,5	-	89,5	87,3
1981	91,2	50,5	131,7	91,6	106,4	88,6	103,3	99,5	-	78,3	77,3
1981 II	90,2	49,9	126,0	91,7	102,3	88,2	100,9	95,1	-	78,9	78,2
III	90,4	51,1	134,4	91,6	110,2	89,5	104,8	98,9	-	77,8	76,4
IV	91,1	45,8	139,5	89,7	111,1	88,5	105,4	102,4	-	73,7	74,7
1982 I	93,4	63,8	152,5	91,7	89,0	90,0	104,3	104,1	-	78,6	77,5
II	94,4		149,9	91,3		92,8	97,4	104,1	-		78,7
1981 mai	90,0	48,1	119,2	99,4	100,0	88,9	95,1	93,5	-	79,5	75,0
jun	90,9	43,7	130,6	86,8	102,1	89,5	104,6	99,7	-	78,0	79,6
jul	91,0	50,0	129,7	87,9	105,4	89,8	97,6	100,1	-	91,3	75,0
aug	91,3	52,0	123,1	97,1	104,7	87,5	105,1	92,3	-	69,6	80,6
sep	91,7	47,0	152,5	89,7	119,1	90,2	110,7	102,4	-	75,2	72,4
oct	92,1	49,6	142,5	95,0	111,6	89,0	106,9	101,3	-	74,8	74,0
nov	92,0	43,5	135,0	89,5	117,1	89,4	110,1	103,1	-	73,4	75,8
dec	90,0	40,8	142,1	84,8	104,9	88,4	99,8	101,6	-	70,5	73,3
1982 jan	93,7	66,1	149,5	93,4	79,1	90,9	103,0	103,8	-	80,9	78,0
feb	92,8	62,2	146,0	90,3	93,1	90,3	106,2	103,1	-	77,4	78,3
mar	94,1	61,3	159,8	91,1	95,5	87,8	102,8	108,8	-	75,1	76,1
apr	95,1	62,2	147,2	89,2	89,8	92,2	99,6	108,3	-	71,0	78,9
mai	95,8	58,5	135,6	92,7		95,1	100,8	107,2	-	77,9	78,8
jun	93,3		166,6	91,4		93,3	91,9	99,7	-		77,0
jul			135,1	82,0					-		73,0
051 - PAPIER UND PAPPE - NACE 471 + 472											
SAISONBEREINIGT											
PAPER AND PAPERBOARD - NACE 471 + 472											
SEASONALLY ADJUSTED											
PAPIER ET CARTON - NACE 471 + 472											
DESAISONNALISE											
EUR 10 = 100											
1975	100,0	4,3	2,0	39,9	0,6	16,9		12,0		5,8	18,5
1975 = 100											
1978	118,7	111,6	115,2	120,6	151,7	117,8	111,0	124,6	-	125,4	110,2
1979	125,4	119,5	124,3	128,9	180,3	123,3	111,3	134,4	-	130,9	112,2
1980	123,7	118,6	126,9	131,2	180,8	120,5	111,4	133,8	-	131,1	100,8
1981	122,6	120,0	132,4	133,0	174,4	119,5	107,0	131,2	-	130,4	92,9
1981 II	122,5	119,5	132,8	133,0	-	119,6	104,5	132,5	-	130,6	91,6
III	123,8	121,0	132,7	134,0	-	120,9	110,2	133,1	-	131,1	93,9
IV	122,0	119,7	127,6	132,0	-	120,0	108,1	132,1	-	127,8	92,1
1982 I	123,4	120,5	129,6	136,1	-	120,8	92,5	129,3	-	131,8	90,9
II	121,4		134,4	133,7	-	121,3	88,8	123,2	-	131,4	87,7
1981 mai	123,9	126,6	124,9	135,6	-	120,7	107,1	130,9	-	132,6	91,1
jun	122,3	116,8	139,7	132,4	-	117,9	101,7	134,6	-	127,5	92,6
jul	124,4	119,8	133,1	133,1	-	122,6	108,6	137,5	-	138,8	92,3
aug	123,5	119,3	133,6	135,3	-	122,4	107,9	124,6	-	124,4	95,3
sep	123,1	122,9	132,4	132,8	-	118,2	112,8	136,3	-	129,6	92,8
oct	123,7	122,5	128,2	135,3	-	118,7	112,0	131,8	-	133,1	92,9
nov	122,7	117,2	124,9	132,9	-	120,3	110,7	135,9	-	128,1	92,4
dec	119,1	118,5	130,5	127,6	-	119,8	99,0	128,8	-	122,2	90,9
1982 jan	125,8	124,4	131,3	137,9	-	121,6	89,2	134,5	-	135,0	94,7
feb	122,5	128,9	129,7	136,1	-	118,6	95,1	126,1	-	132,3	88,5
mar	121,7	109,3	128,4	134,3	-	122,5	93,5	128,6	-	128,1	88,7
apr	120,7	118,4	140,9	132,2	-	123,5	87,9	123,7	-	129,6	87,5
mai	122,4	126,2	125,4	134,8	-	119,7	92,8	125,4	-	134,2	90,8
jun	120,3		136,9	133,6	-	120,9	85,3	122,7	-	130,4	85,7
jul			124,3		-				-		88,2

MEINUNGSUMFRAGE: INDUSTRIE

OPINIONS IN INDUSTRY

OPINIONS DANS L'INDUSTRIE

	EUR10	BELGIQUE BELGIË	DANMARK	BR DEUTSCHLAND	ΕΛΛΑΔΑ	FRANCE	IRELAND	ITALIA	LUXEMBOURG	NEDERLAND	UNITED KINGDOM
Q52 - PRODUKTIONSAUSSICHTEN GESAMTE INDUSTRIE - NACE 2-4			PRODUCTION EXPECTATIONS ALL INDUSTRY - NACE 2-4			PERSPECTIVES DE PRODUCTION ENSEMBLE DE L'INDUSTRIE - NACE 2-4					
% SALDO			% BALANCE			% SOLDE					
1978	+4,1	-17,7	-	-1,3	+6,1	+26,8	+1,0	-22,5	+2,3	+20,0	
1979	+8,3	-3,2	-	+4,6	+11,8	+22,2	+12,3	-3,1	+6,5	+11,3	
1980	-13,5	-24,6	-	-10,4	-7,1	-11,4	-6,7	-36,2	-3,3	-30,2	
1981	-11,1	-23,9	-	-15,5	-8,7	-0,4	-14,8	-35,9	-4,9	-2,7	
1981 II	-12,0	-27,0	-	-15,7	-	-11,3	-7,0	-16,7	-39,0	-6,0	-2,3
III	-9,0	-18,0	-	-13,7	-	-9,0	+3,0	-18,3	-8,3	-1,7	+3,0
IV	-9,7	-23,0	-	-17,3	-	-2,3	+6,0	-17,3	-50,3	-10,7	+2,0
1982 I	-2,3	-15,0	-	-10,3	-	+4,7	+2,0	-1,0	-24,7	+1,0	+5,7
II	-5,7	-13,7	-	-14,3	-	+2,0	-5,7	-9,7	-43,7	-1,7	-0,3
1981 jun	-16,0	-26,0	-	-18,0	-	-13,0	-9,0	-24,0	-10,0	-10,0	-4,0
jul	-12,0	-24,0	-	-18,0	-	-11,0	-5,0	-26,0	-11,0	-4,0	+3,0
aug	-9,0	-14,0	-	-13,0	-	-9,0	+2,0	-18,0	-7,0	-2,0	+2,0
sep	-6,0	-16,0	-	-10,0	-	-7,0	+12,0	-11,0	-7,0	+1,0	+4,0
oct	-8,0	-19,0	-	-15,0	-	-4,0	+18,0	-19,0	-18,0	-4,0	+3,0
nov	-11,0	-25,0	-	-18,0	-	-1,0	-	-21,0	-67,0	-13,0	+3,0
dec	-10,0	-25,0	-	-19,0	-	-2,0	-	-12,0	-66,0	-15,0	-
1982 jan	-5,0	-18,0	-	-12,0	-	+2,0	-9,0	+1,0	-62,0	-5,0	+3,0
feb	-2,0	-16,0	-	-9,0	-	+3,0	+10,0	-	-2,0	+5,0	+6,0
mar	-	-11,0	-	-10,0	-	+9,0	+5,0	-4,0	-10,0	+3,0	+8,0
apr	-1,0	-7,0	-	-9,0	-	+6,0	+2,0	-10,0	-46,0	+3,0	+4,0
mai	-4,0	-14,0	-	-14,0	-	+6,0	-3,0	-3,0	-46,0	-5,0	-1,0
jun	-12,0	-20,0	-	-20,0	-	-6,0	-16,0	-16,0	-39,0	-3,0	-4,0
jul	-14,0	-19,0	-	-20,0	-	-8,0	-20,0	-28,0	-56,0	-7,0	-4,0
aug	-15,0	-20,0	-	-22,0	-	-8,0	-7,0	-25,0	-55,0	-5,0	-9,0
D53 - AUFTRAGSBESTAND GESAMTE INDUSTRIE - NACE 2-4			ORDER BOOKS ALL INDUSTRY - NACE 2-4			CARNET DE COMMANDES ENSEMBLE DE L'INDUSTRIE - NACE 2-4					
% SALDO			% BALANCE			% SOLDE					
1978	-33,7	-48,9	-	-39,7	-30,2	-3,9	-37,4	-70,3	-24,2	-21,5	
1979	-13,5	-28,2	-	-14,3	-9,2	+1,0	-5,4	-36,4	-12,9	-18,7	
1980	-32,3	-32,8	-	-23,3	-23,5	-49,6	-24,3	-44,7	-20,8	-63,9	
1981	-48,2	-42,9	-	-44,1	-43,5	-33,9	-46,6	-59,0	-35,2	-66,8	
1981 II	-49,7	-44,7	-	-42,7	-48,0	-41,0	-47,0	-57,3	-35,7	-70,7	
III	-47,3	-41,7	-	-43,7	-42,0	-31,7	-48,0	-59,3	-32,0	-63,7	
IV	-44,7	-39,0	-	-45,7	-35,7	-25,3	-46,0	-54,7	-34,7	-58,0	
1982 I	-43,3	-41,3	-	-47,0	-28,3	-37,7	-48,7	-48,3	-39,3	-52,7	
II	-43,0	-36,3	-	-47,3	-25,7	-30,7	-45,7	-58,0	-38,7	-54,3	
1981 jun	-51,0	-44,0	-	-45,0	-49,0	-39,0	-54,0	-60,0	-35,0	-67,0	
jul	-49,0	-41,0	-	-44,0	-46,0	-35,0	-45,0	-62,0	-35,0	-69,0	
aug	-47,0	-43,0	-	-44,0	-42,0	-33,0	-44,0	-57,0	-30,0	-63,0	
sep	-46,0	-41,0	-	-43,0	-38,0	-27,0	-55,0	-59,0	-31,0	-59,0	
oct	-45,0	-36,0	-	-43,0	-42,0	-17,0	-42,0	-55,0	-33,0	-64,0	
nov	-44,0	-38,0	-	-46,0	-31,0	-26,0	-43,0	-56,0	-35,0	-56,0	
dec	-45,0	-43,0	-	-48,0	-34,0	-33,0	-53,0	-53,0	-36,0	-54,0	
1982 jan	-44,0	-41,0	-	-47,0	-26,0	-39,0	-47,0	-44,0	-36,0	-62,0	
feb	-44,0	-44,0	-	-48,0	-30,0	-39,0	-50,0	-46,0	-41,0	-52,0	
mar	-42,0	-39,0	-	-46,0	-29,0	-35,0	-49,0	-55,0	-41,0	-44,0	
apr	-41,0	-38,0	-	-45,0	-23,0	-28,0	-40,0	-56,0	-37,0	-59,0	
mai	-42,0	-36,0	-	-47,0	-25,0	-25,0	-44,0	-59,0	-39,0	-50,0	
jun	-46,0	-35,0	-	-50,0	-29,0	-39,0	-53,0	-59,0	-40,0	-51,0	
jul	-48,0	-36,0	-	-53,0	-30,0	-49,0	-51,0	-60,0	-39,0	-64,0	
aug	-49,0	-37,0	-	-54,0	-30,0	-48,0	-58,0	-63,0	-39,0	-56,0	
Q54 - LAGERBESTAENDE AN FERTIGERZEUGNISSEN GESAMTE INDUSTRIE - NACE 2-4			STOCKS OF FINISHED PRODUCTS ALL INDUSTRY - NACE 2-4			STOCKS DE PRODUITS FINIS ENSEMBLE DE L'INDUSTRIE - NACE 2-4					
% SALDO			% BALANCE			% SOLDE					
1978	+18,0	+21,0	-	+16,3	+23,7	+3,1	+24,6	+4,9	+16,6	+11,2	
1979	+5,5	+11,1	-	+2,7	+9,2	-0,5	+1,1	+47,2	+7,3	+7,3	
1980	+18,2	+11,7	-	+12,0	+18,9	+31,2	+12,2	+60,4	+15,0	+34,1	
1981	+25,9	+10,3	-	+24,5	+30,7	+14,8	+26,4	+27,9	+31,0	+25,2	
1981 II	+27,7	+14,7	-	+24,0	+37,0	+15,7	+28,3	+22,7	+29,7	+26,3	
III	+25,3	+5,7	-	+25,3	+31,0	+10,7	+28,7	+21,3	+31,7	+20,3	
IV	+22,0	+6,3	-	+25,3	+19,7	+11,3	+24,7	+15,0	+32,0	+21,3	
1982 I	+21,3	+7,7	-	+22,7	+17,7	+9,7	+21,3	+13,0	+39,3	+25,3	
II	+19,7	+4,7	-	+23,3	+12,7	+13,7	+23,3	+9,3	+34,3	+21,7	
1981 jun	+28,0	+13,0	-	+24,0	+41,0	+14,0	+30,0	+23,0	+30,0	+22,0	
jul	+27,0	+8,0	-	+25,0	+34,0	+17,0	+29,0	+24,0	+32,0	+24,0	
aug	+25,0	+2,0	-	+26,0	+31,0	+11,0	+28,0	+24,0	+32,0	+19,0	
sep	+24,0	+7,0	-	+25,0	+28,0	+4,0	+29,0	+16,0	+31,0	+18,0	
oct	+23,0	+6,0	-	+26,0	+20,0	+12,0	+28,0	+10,0	+29,0	+21,0	
nov	+22,0	+8,0	-	+25,0	+20,0	+7,0	+24,0	+20,0	+33,0	+21,0	
dec	+21,0	+5,0	-	+25,0	+19,0	+15,0	+22,0	+15,0	+34,0	+22,0	
1982 jan	+20,0	+9,0	-	+22,0	+15,0	+9,0	+22,0	+15,0	+36,0	+23,0	
feb	+23,0	+6,0	-	+24,0	+18,0	+9,0	+18,0	+15,0	+41,0	+31,0	
mar	+21,0	+8,0	-	+22,0	+20,0	+11,0	+24,0	+9,0	+41,0	+22,0	
apr	+19,0	+3,0	-	+22,0	+14,0	+15,0	+23,0	-3,0	+35,0	+21,0	
mai	+18,0	+7,0	-	+23,0	+9,0	+14,0	+21,0	+19,0	+34,0	+21,0	
jun	+22,0	+4,0	-	+25,0	+15,0	+12,0	+26,0	+12,0	+34,0	+23,0	
jul	+24,0	+14,0	-	+26,0	+17,0	+31,0	+33,0	+18,0	+30,0	+22,0	
aug	+24,0	+9,0	-	+26,0	+17,0	+21,0	+26,0	+17,0	+31,0	+31,0	

MEINUNGSUMFRAGE: INDUSTRIE

OPINIONS IN INDUSTRY

OPINIONS DANS L'INDUSTRIE

	EUR10	BELGIQUE BELGIË	DANMARK	BR DEUTSCHLAND	ΕΛΛΑΔΑ	FRANCE	IRELAND	ITALIA	LUXEMBOURG	NEDERLAND	UNITED KINGDOM
055 - PRODUKTIONSAUSSICHTEN GRUNDSTOFFE UND PRODUKTIONSGUETER			PRODUCTION EXPECTATIONS INTERMEDIATE GOODS						PERSPECTIVES DE PRODUCTION BIENS INTERMEDIAIRES		
% SALDO			% BALANCE						% SOLDE		
1978	+3.6	-15.0	-	-1.5	-	+2.7	+26.0	+4.2	-24.5	+2.4	+24.4
1979	+7.2	-3.0	-	+5.3	-	+9.5	+27.4	+12.2	-4.0	+10.0	+5.5
1980	-19.4	-31.0	-	-15.2	-	-16.2	-17.7	-8.1	-44.3	-0.7	-37.2
1981	-13.0	-20.3	-	-17.8	-	-14.9	-2.7	-12.5	-40.0	-2.9	-2.7
1981 II	-13.0	-27.7	-	-16.3	-	-17.7	-11.7	-10.7	-47.7	-5.7	-0.3
III	-9.3	-8.7	-	-16.7	-	-5.3	+1.3	-13.0	-5.0	+3.0	+2.3
IV	-13.3	-16.0	-	-20.3	-	-13.7	+2.3	-19.7	-59.3	-10.0	+0.7
1982 I	-3.3	-15.7	-	-9.0	-	+0.7	-2.7	-	-28.3	+7.3	+1.3
II	-8.3	-20.7	-	-13.0	-	-7.3	-12.7	-6.3	-56.7	+0.7	-4.7
1981 jun	-15.0	-22.0	-	-20.0	-	-14.0	-19.0	-17.0	-8.0	-14.0	-3.0
jul	-12.0	-12.0	-	-22.0	-	-5.0	-2.0	-18.0	-4.0	-1.0	+3.0
aug	-9.0	-6.0	-	-14.0	-	-5.0	-5.0	-15.0	-4.0	+4.0	+2.0
sep	-7.0	-8.0	-	-14.0	-	-6.0	+11.0	-6.0	-7.0	+6.0	+2.0
oct	-10.0	-12.0	-	-18.0	-	-12.0	+23.0	-12.0	-16.0	-1.0	+1.0
nov	-14.0	-20.0	-	-21.0	-	-16.0	-11.0	-20.0	-80.0	-16.0	+5.0
dec	-16.0	-16.0	-	-22.0	-	-13.0	-5.0	-27.0	-82.0	-13.0	-4.0
1982 jan	-6.0	-18.0	-	-11.0	-	-9.0	-18.0	+1.0	-76.0	-	+1.0
feb	-2.0	-16.0	-	-8.0	-	+2.0	+8.0	-1.0	+6.0	+19.0	+4.0
mar	-2.0	-13.0	-	-8.0	-	+9.0	+2.0	-	-15.0	+3.0	-1.0
apr	-3.0	-10.0	-	-7.0	-	+2.0	+3.0	-3.0	-63.0	+3.0	+1.0
mai	-6.0	-21.0	-	-13.0	-	-6.0	-11.0	+2.0	-56.0	-1.0	-3.0
jun	-16.0	-31.0	-	-19.0	-	-18.0	-30.0	-18.0	-51.0	-	-12.0
jul	-18.0	-28.0	-	-22.0	-	-22.0	-41.0	-21.0	-70.0	-8.0	-6.0
aug	-21.0	-24.0	-	-23.0	-	-22.0	-14.0	-28.0	-70.0	-5.0	-14.0
056 - AUFTRAGSBESTAND GRUNDSTOFFE UND PRODUKTIONSGUETER			ORDER BOOKS INTERMEDIATE GOODS						CARNET DE COMMANDES BIENS INTERMEDIAIRES		
% SALDO			% BALANCE						% SOLDE		
1978	-40.1	-50.5	-	-49.0	-	-39.5	-9.5	-36.2	-81.1	-27.1	-
1979	-11.7	-19.4	-	-12.8	-	-7.3	+11.0	-1.2	-46.2	-1.4	-21.8
1980	-36.7	-36.6	-	-25.4	-	-31.9	-58.3	-25.2	-57.2	-20.7	-72.6
1981	-55.1	-44.2	-	-47.7	-	-59.7	-36.7	-44.7	-70.2	-41.8	-73.0
1981 II	-56.7	-48.0	-	-46.0	-	-62.3	-41.0	-45.7	-67.0	-43.7	-80.0
III	-52.3	-44.3	-	-46.7	-	-54.0	-31.0	-46.7	-70.0	-35.7	-88.3
IV	-51.3	-33.7	-	-50.3	-	-56.7	-32.3	-37.7	-69.0	-38.0	-61.0
1982 I	-52.0	-40.0	-	-52.0	-	-51.7	-42.0	-51.3	-58.7	-46.0	-57.0
II	-52.3	-37.3	-	-50.0	-	-52.0	-42.0	-51.3	-66.0	-48.0	-61.7
1981 jun	-58.0	-46.0	-	-49.0	-	-63.0	-39.0	-48.0	-70.0	-39.0	-79.0
jul	-54.0	-46.0	-	-48.0	-	-60.0	-41.0	-43.0	-72.0	-39.0	-71.0
aug	-52.0	-46.0	-	-46.0	-	-54.0	-30.0	-42.0	-68.0	-35.0	-66.0
sep	-51.0	-41.0	-	-46.0	-	-48.0	-22.0	-55.0	-70.0	-33.0	-68.0
oct	-49.0	-28.0	-	-48.0	-	-55.0	-24.0	-31.0	-66.0	-34.0	-64.0
nov	-51.0	-30.0	-	-51.0	-	-54.0	-28.0	-39.0	-72.0	-39.0	-61.0
dec	-54.0	-43.0	-	-52.0	-	-61.0	-45.0	-43.0	-69.0	-41.0	-58.0
1982 jan	-53.0	-42.0	-	-53.0	-	-53.0	-46.0	-49.0	-55.0	-45.0	-67.0
feb	-52.0	-39.0	-	-53.0	-	-49.0	-44.0	-51.0	-54.0	-52.0	-53.0
mar	-51.0	-39.0	-	-50.0	-	-53.0	-36.0	-54.0	-67.0	-41.0	-51.0
apr	-51.0	-37.0	-	-47.0	-	-51.0	-35.0	-42.0	-65.0	-47.0	-66.0
mai	-52.0	-38.0	-	-52.0	-	-50.0	-34.0	-55.0	-65.0	-48.0	-56.0
jun	-54.0	-37.0	-	-51.0	-	-55.0	-57.0	-57.0	-68.0	-49.0	-63.0
jul	-57.0	-34.0	-	-54.0	-	-52.0	-73.0	-61.0	-69.0	-44.0	-72.0
aug	-58.0	-40.0	-	-55.0	-	-52.0	-63.0	-62.0	-74.0	-44.0	-72.0
057 - LAGERBESTAENDE AN FERTIGERZEUGNISSEN GRUNDSTOFFE UND PRODUKTIONSGUETER			STOCKS OF FINISHED PRODUCTS INTERMEDIATE GOODS						STOCKS DE PRODUITS FINIS BIENS INTERMEDIAIRES		
% SALDO			% BALANCE						% SOLDE		
1978	+18.7	+18.2	-	+19.3	-	+20.3	+10.8	+21.6	+3.4	+18.2	-
1979	+1.8	+1.9	-	+0.7	-	+0.1	-5.0	+4.1	+52.7	+0.1	+4.5
1980	+15.8	+9.3	-	+10.8	-	+12.8	+38.1	+10.1	+67.7	+11.9	+34.5
1981	+22.0	+1.3	-	+23.5	-	+25.1	+19.5	+19.2	+30.7	+14.4	+24.5
1981 II	+22.7	+2.3	-	+21.3	-	+28.3	+19.0	+23.7	+25.0	+13.3	+24.0
III	+21.0	-3.7	-	+24.0	-	+22.7	+10.3	+20.0	+22.7	+15.0	+20.3
IV	+20.0	-4.3	-	+26.0	-	+21.7	+12.3	+13.7	+16.0	+12.3	+22.0
1982 I	+20.7	+1.3	-	+23.3	-	+17.7	+15.7	+17.0	+13.7	+23.0	+28.0
II	+19.3	+4.7	-	+24.0	-	+15.7	+13.0	+15.3	+10.7	+21.3	+24.0
1981 jun	+23.0	-	-	+22.0	-	+31.0	+4.0	+29.0	+25.0	+13.0	+22.0
jul	+23.0	-4.0	-	+24.0	-	+27.0	+16.0	+21.0	+26.0	+14.0	+25.0
aug	+19.0	-10.0	-	+23.0	-	+23.0	+11.0	+13.0	+24.0	+17.0	+17.0
sep	+21.0	+3.0	-	+25.0	-	+18.0	+4.0	+26.0	+18.0	+14.0	+19.0
oct	+21.0	-4.0	-	+27.0	-	+20.0	+15.0	+19.0	+11.0	+10.0	+22.0
nov	+20.0	-3.0	-	+26.0	-	+23.0	+7.0	+11.0	+21.0	+14.0	+22.0
dec	+19.0	-6.0	-	+25.0	-	+22.0	+15.0	+11.0	+16.0	+13.0	+22.0
1982 jan	+20.0	-	-	+23.0	-	+20.0	+15.0	+17.0	+15.0	+17.0	+26.0
feb	+22.0	+1.0	-	+23.0	-	+17.0	+13.0	+16.0	+16.0	+26.0	+35.0
mar	+20.0	+3.0	-	+24.0	-	+16.0	+19.0	+18.0	+10.0	+26.0	+23.0
apr	+18.0	+5.0	-	+22.0	-	+15.0	+14.0	+11.0	-3.0	+23.0	+23.0
mai	+18.0	+5.0	-	+24.0	-	+13.0	+17.0	+14.0	+19.0	+20.0	+22.0
jun	+22.0	+4.0	-	+26.0	-	+19.0	+8.0	+21.0	+16.0	+21.0	+27.0
jul	+25.0	+10.0	-	+24.0	-	+23.0	+27.0	+28.0	+21.0	+18.0	+27.0
aug	+25.0	+7.0	-	+25.0	-	+23.0	+43.0	+26.0	+20.0	+22.0	+36.0

MEINUNGSUMFRAGE: INDUSTRIE

OPINIONS IN INDUSTRY

OPINIONS DANS L'INDUSTRIE

	EUR10	BELGIQUE BELGIË	DANMARK	BR DEUTSCHLAND	ΕΛΛΑΔΑ	FRANCE	IRELAND	ITALIA	LUXEMBOURG	NEDERLAND	UNITED KINGDOM
058 - PRODUKTIONSAUSSICHTEN INVESTITIONSGUETER			PRODUCTION EXPECTATIONS INVESTMENT GOODS						PERSPECTIVES DE PRODUCTION BIENS D'INVESTISSEMENT		
% SALDO			% BALANCE						% SOLDE		
1978	+0,7	-24,2	-	-1,9		+2,8	+31,1	-6,9	-6,2	+0,2	+11,0
1979	+8,4	-3,2	-	+7,8		+4,8	+24,2	+9,3	-8,0	+1,4	+16,7
1980	-5,7	-24,2	-	-1,7		-1,0	-14,6	+1,8	-13,5	-6,1	-18,7
1981	-8,4	-29,4	-	-10,0		-5,2	-5,7	-9,6	-35,5	-7,1	-5,6
1981 II	-7,0	-29,3	-	-8,7		-5,7	-9,0	-7,3	-19,3	-8,0	-5,0
III	-7,7	-25,7	-	-7,7		-10,7	-10,7	-14,7	-33,3	-5,7	+2,3
IV	-1,1,3	-35,7	-	-13,7		-6,0	+9,0	-16,0	-28,0	-11,0	-4,7
1982 I	-3,7	-24,3	-	-12,7		+6,0	+31,7	-4,7	-15,7	-8,3	+5,0
II	-9,0	-18,7	-	-14,7		-5,7	+20,0	-9,3	-0,3	-4,7	-1,7
1981 jun	-12,0	-33,0	-	-10,0		-16,0	+7,0	-19,0	-23,0	-8,0	-6,0
jul	-11,0	-31,0	-	-11,0		-12,0	-17,0	-22,0	-40,0	-7,0	+2,0
aug	-8,0	-22,0	-	-7,0		-11,0	-10,0	-13,0	-38,0	-4,0	
sep	-4,0	-24,0	-	-5,0		-9,0	-5,0	-9,0	-22,0	-6,0	+5,0
oct	-12,0	-31,0	-	-12,0		-12,0	+2,0	-15,0	-47,0	-5,0	-6,0
nov	-12,0	-39,0	-	-14,0		-7,0	+22,0	-20,0	-23,0	-12,0	-6,0
dec	-10,0	-37,0	-	-15,0		+1,0	+3,0	-13,0	-14,0	-16,0	-2,0
1982 jan	-6,0	-34,0	-	-17,0		+10,0	+29,0	-7,0	-19,0	-13,0	-1,0
feb	-4,0	-22,0	-	-10,0			+37,0	-5,0	-41,0	-9,0	+5,0
mar	-1,0	-17,0	-	-11,0		+8,0	+29,0	-2,0	+13,0	-3,0	+11,0
apr	-7,0	-17,0	-	-11,0		-6,0	+3,0	-13,0	+8,0	+4,0	
mai	-9,0	-14,0	-	-14,0		-6,0	+4,0	-3,0	-5,0	-10,0	-5,0
jun	-11,0	-25,0	-	-19,0		-5,0	+17,0	-12,0	-4,0	-8,0	
jul	-13,0	-17,0	-	-17,0		-10,0	+11,0	-27,0	-3,0	-5,0	-5,0
aug	-13,0	-29,0	-	-19,0		-10,0	+14,0	-13,0	-5,0	-3,0	-5,0
059 - AUFTRAGSBESTAND INVESTITIONSGUETER			ORDER BOOKS INVESTMENT GOODS						CARNET DE COMMANDES BIENS D'INVESTISSEMENT		
% SALDO			% BALANCE						% SOLDE		
1978	-38,1	-52,2	-	-43,7		-30,7	+7,5	-45,9	-7,1	-27,1	
1979	-20,0	-40,2	-	-18,2		-17,7	+11,3	-20,9	-3,6	-21,7	-18,2
1980	-25,7	-30,4	-	-17,9		-16,7	-45,7	-24,6	+2,4	-22,3	-50,2
1981	-43,2	-46,7	-	-37,1		-31,2	-19,1	-51,3	-39,3	-30,9	-65,9
1981 II	-41,3	-46,0	-	-33,7		-30,7	-23,3	-45,3	-43,7	-30,3	-65,7
III	-44,0	-45,0	-	-37,7		-33,7	-22,3	-54,7	-45,0	-29,3	-66,0
IV	-43,7	-49,7	-	-38,3		-29,7	-11,0	-61,0	-20,7	-33,0	-63,0
1982 I	-40,0	-55,3	-	-39,0		-25,7	-14,3	-45,7	-23,3	-31,7	-55,0
II	-41,7	-49,3	-	-46,0		-25,0	+6,0	-37,3	-40,3	-30,3	-55,0
1981 jun	-41,0	-50,0	-	-34,0		-32,0	-9,0	-53,0	-45,0	-31,0	-58,0
jul	-44,0	-44,0	-	-35,0		-36,0	-10,0	-50,0	-52,0	-31,0	-72,0
aug	-45,0	-43,0	-	-38,0		-34,0	-38,0	-58,0	-39,0	-26,0	-68,0
sep	-43,0	-48,0	-	-40,0		-31,0	-19,0	-56,0	-44,0	-31,0	-58,0
oct	-46,0	-45,0	-	-37,0		-36,0	-3,0	-61,0	-39,0	-36,0	-71,0
nov	-40,0	-54,0	-	-38,0		-25,0	+4,0	-50,0	-18,0	-32,0	-58,0
dec	-45,0	-50,0	-	-40,0		-28,0	-34,0	-72,0	-5,0	-31,0	-60,0
1982 jan	-40,0	-58,0	-	-36,0		-22,0	-20,0	-43,0	-16,0	-30,0	-65,0
feb	-42,0	-59,0	-	-41,0		-24,0	-13,0	-59,0	-33,0	-32,0	-56,0
mar	-38,0	-49,0	-	-40,0		-31,0	-10,0	-35,0	-21,0	-33,0	-44,0
apr	-40,0	-50,0	-	-43,0		-25,0	-1,0	-37,0	-36,0	-26,0	-60,0
mai	-42,0	-47,0	-	-45,0		-27,0	+9,0	-36,0	-43,0	-33,0	-55,0
jun	-43,0	-51,0	-	-50,0		-23,0	+10,0	-39,0	-42,0	-32,0	-50,0
jul	-45,0	-44,0	-	-53,0		-20,0	+12,0	-54,0	-36,0	-35,0	-61,0
aug	-45,0	-48,0	-	-56,0		-20,0	+10,0	-53,0	-36,0	-35,0	-50,0
060 - LAGERBESTAENDE AN FERTIGERZEUGNISSEN INVESTITIONSGUETER			STOCKS OF FINISHED PRODUCTS INVESTMENT GOODS						STOCKS DE PRODUITS FINIS BIENS D'INVESTISSEMENT		
% SALDO			% BALANCE						% SOLDE		
1978	+20,2	+24,2	-	+19,2		+30,2	-14,7	+33,2	+10,2	+11,7	
1979	+7,3	+17,1	-	-0,3		+18,1	-12,2	+4,1	+10,8	+9,9	+7,8
1980	+14,2	+20,5	-	+7,9		+14,5	+28,0	+7,3	+9,9	+14,5	+27,1
1981	+28,0	+22,1	-	+24,1		+36,1	+11,5	+23,8	+37,7	+46,0	+27,4
1981 II	+30,3	+29,7	-	+24,7		+44,0	+12,0	+22,0	+32,3	+44,0	+28,7
III	+27,3	+20,0	-	+24,7		+33,7	+17,3	+27,0	+38,3	+47,3	+22,3
IV	+24,3	+11,3	-	+23,3		+26,7	+5,3	+29,0	+50,0	+49,7	+22,7
1982 I	+20,7	+16,0	-	+18,0		+21,3	-13,0	+23,3	+32,0	+55,0	+17,0
II	+20,7	+19,0	-	+17,3		+23,0	-17,0	+25,0	+12,0	+44,7	+16,3
1981 jun	+31,0	+29,0	-	+25,0		+47,0	+21,0	+26,0	+32,0	+45,0	+21,0
jul	+27,0	+25,0	-	+25,0		+37,0	+27,0	+25,0	+32,0	+49,0	+23,0
aug	+29,0	+18,0	-	+25,0		+34,0	+11,0	+29,0	+59,0	+46,0	+24,0
sep	+26,0	+17,0	-	+24,0		+30,0	+14,0	+27,0	+24,0	+47,0	+20,0
oct	+26,0	+13,0	-	+23,0		+32,0	+8,0	+27,0	+33,0	+46,0	+26,0
nov	+25,0	+15,0	-	+24,0		+26,0	+8,0	+32,0	+59,0	+50,0	+23,0
dec	+22,0	+6,0	-	+23,0		+22,0		+28,0	+58,0	+53,0	+19,0
1982 jan	+22,0	+14,0	-	+18,0		+22,0	-12,0	+28,0	+39,0	+53,0	+17,0
feb	+21,0	+16,0	-	+22,0		+20,0	-3,0	+13,0	+26,0	+55,0	+19,0
mar	+19,0	+18,0	-	+14,0		+22,0	-24,0	+29,0	+31,0	+57,0	+15,0
apr	+21,0	+23,0	-	+17,0		+20,0	-17,0	+29,0	+5,0	+46,0	+17,0
mai	+21,0	+18,0	-	+17,0		+22,0	-17,0	+24,0	+28,0	+44,0	+16,0
jun	+20,0	+16,0	-	+18,0		+27,0	-17,0	+22,0	+3,0	+44,0	+16,0
jul	+24,0	+21,0	-	+22,0		+29,0	-15,0	+29,0	+11,0	+39,0	+15,0
aug	+23,0	+10,0	-	+24,0		+29,0	-33,0	+26,0	+10,0	+37,0	+19,0

MEINUNGSUMFRAGE: INDUSTRIE

OPINIONS IN INDUSTRY

OPINIONS DANS L'INDUSTRIE

	EUR10	BELGIQUE BELGIË	DANMARK	BR DEUTSCHLAND	ΕΛΛΑΔΑ	FRANCE	IRELAND	ITALIA	LUXEMBOURG	NEDERLAND	UNITED KINGDOM
061 - PRODUKTIONSAUSSICHTEN VERBRAUCHSGUETER			PRODUCTION EXPECTATIONS CONSUMPTION GOODS						PERSPECTIVES DE PRODUCTION BIENS DE CONSOMMATION		
% SALDO			% BALANCE						% SOLDE		
1978	+9.6	-16.1	-	+0.4		+16.3	+25.2	+2.6	-22.9	+6.5	+26.2
1979	+9.9	-3.7	-	-0.7		+21.7	+17.7	+14.7	+18.7	+10.4	+13.2
1980	-9.9	-17.4	-	-6.1		-1.2	-11.1	-5.8	+22.2	-1.5	-28.4
1981	-11.1	-25.9	-	-14.8		-4.6	-7.6	-16.2	+19.5	-3.7	-4.2
1981 II	-13.0	-28.3	-	-18.0		-9.7	+2.7	-20.7	+12.0	-2.3	-2.7
III	-11.7	-24.0	-	-12.3		-12.3	-16.7	-22.3	+19.7	-3.3	+0.7
IV	-5.0	-23.3	-	-13.0		+15.0	-9.0	-15.3	+20.0	-13.0	+2.3
1982 I	-1.3	-13.0	-	-11.7		+11.0	-4.7	-1.0	-2.0	+4.3	+2.7
II	-1.0	-3.0	-	-16.0		+21.3	+4.3	-10.3	+13.3	-3.3	+3.7
1981 jun	-14.0	-29.0	-	-18.0		-11.0	+1.0	-25.0	+2.0	-6.0	
jul	-14.0	-34.0	-	-16.0		-17.0	-33.0	-26.0	-5.0	-3.0	-1.0
aug	-13.0	-20.0	-	-16.0		-12.0	-8.0	-25.0	+35.0	-8.0	+2.0
sep	-8.0	-18.0	-	-5.0		-8.0	-9.0	-16.0	+29.0	+1.0	+1.0
oct	-7.0	-19.0	-	-12.0		+12.0	-14.0	-27.0	+29.0	-7.0	+2.0
nov	-2.0	-23.0	-	-11.0		+22.0	-16.0	-19.0	+3.0	-12.0	+3.0
dec	-6.0	-28.0	-	-16.0		+11.0	+3.0		+28.0	-20.0	+2.0
1982 jan	-1.0	-22.0	-	-8.0		+12.0	-15.0	+1.0	+1.0	-1.0	+3.0
feb	-1.0	-12.0	-	-14.0		+11.0	+2.0	+3.0	-5.0	+9.0	+1.0
mar	-2.0	-5.0	-	-13.0		+10.0	-1.0	-7.0	-2.0	+5.0	+4.0
apr	+1.0	+4.0	-	-13.0		+21.0	+19.0	-12.0	+37.0	-2.0	+8.0
mai	+1.0	-7.0	-	-17.0		+33.0	+6.0	-9.0	-14.0	-6.0	+1.0
jun	-5.0	-6.0	-	-18.0		+10.0	-12.0	-10.0	+17.0	-2.0	+2.0
jul	-7.0	-9.0	-	-16.0		+12.0	+17.0	-27.0		-12.0	+3.0
aug	-12.0	-12.0	-	-25.0		+12.0	-9.0	-22.0	+14.0	-12.0	-5.0
062 - AUFTRAGSBESTAND VERBRAUCHSGUETER			ORDER BOOKS CONSUMPTION GOODS						CARNET DE COMMANDES BIENS DE CONSOMMATION		
% SALDO			% BALANCE						% SOLDE		
1978	-15.4	-40.3	-	-15.5		-8.8	-2.5	-30.6	-27.5	-13.0	
1979	-9.5	-32.5	-	-14.7		-3.0	-7.6	+1.9	+19.8	-13.2	-7.7
1980	-28.3	-31.4	-	-22.4		-18.9	-29.0	-20.7	+13.5	-11.2	-56.7
1981	-41.2	-44.0	-	-39.2		-33.2	-26.8	-42.9	+40.2	-26.2	-56.2
1981 II	-44.7	-45.3	-	-38.7		-44.7	-34.3	-46.7	+39.0	-25.0	-60.0
III	-41.3	-42.3	-	-41.0		-35.0	-25.3	-41.0	+50.0	-28.0	-55.0
IV	-35.0	-42.0	-	-39.0		-12.7	-20.7	-44.0	+45.7	-31.7	-47.3
1982 I	-31.0	-38.0	-	-39.3		+1.0	-13.3	-42.7	+14.0	-34.3	-41.0
II	-28.0	-28.3	-	-40.7		+6.7	-15.7	-38.3	+18.3	-28.3	-39.7
1981 jun	-46.0	-44.0	-	-40.0		-45.0	-33.0	-58.0	+35.0	-29.0	-57.0
jul	-43.0	-42.0	-	-41.0		-40.0	-22.0	-40.0	+49.0	-30.0	-58.0
aug	-41.0	-45.0	-	-44.0		-35.0	-19.0	-33.0	+49.0	-25.0	-55.0
sep	-40.0	-40.0	-	-38.0		-30.0	-35.0	-50.0	+52.0	-29.0	-52.0
oct	-38.0	-45.0	-	-35.0		-30.0	-13.0	-41.0	+53.0	-24.0	-53.0
nov	-33.0	-36.0	-	-41.0		-4.0	-29.0	-42.0	+40.0	-33.0	-47.0
dec	-34.0	-45.0	-	-41.0		-4.0	-20.0	-49.0	+44.0	-38.0	-42.0
1982 jan	-32.0	-40.0	-	-39.0		+7.0	-14.0	-45.0	+22.0	-38.0	-51.0
feb	-32.0	-39.0	-	-40.0		-8.0	-15.0	-36.0	+9.0	-34.0	-40.0
mar	-29.0	-35.0	-	-39.0		+4.0	-11.0	-47.0	+11.0	-31.0	-32.0
apr	-27.0	-33.0	-	-39.0		+14.0	-6.0	-36.0	+34.0	-29.0	-46.0
mai	-25.0	-28.0	-	-41.0		+9.0	-19.0	-32.0	-11.0	-26.0	-35.0
jun	-32.0	-24.0	-	-42.0		-3.0	-22.0	-47.0	+32.0	-30.0	-38.0
jul	-35.0	-31.0	-	-48.0		-11.0	-24.0	-34.0	+15.0	-29.0	-45.0
aug	-36.0	-26.0	-	-46.0		-11.0	-38.0	-48.0	-4.0	-28.0	-42.0
063 - LAGERBESTAENDE AN FERTIGERZEUGNISSEN VERBRAUCHSGUETER			STOCKS OF FINISHED PRODUCTS CONSUMPTION GOODS						STOCKS DE PRODUITS FINIS BIENS DE CONSOMMATION		
% SALDO			% BALANCE						% SOLDE		
1978	+13.6	+25.0	-	+5.5		+21.2	+3.0	+24.0	+12.6	+22.5	
1979	+10.4	+20.9	-	+13.6		+14.9	-2.1	-5.5	-10.1	+15.3	+5.6
1980	+23.6	+14.0	-	+19.8		+26.4	+10.4	+17.4	-5.4	+22.9	+34.5
1981	+29.7	+17.6	-	+31.5		+36.0	+2.9	+34.2	-28.5	+37.1	+20.7
1981 II	+33.7	+24.0	-	+34.3		+43.7	+4.7	+35.3	-33.0	+37.3	+23.7
III	+31.0	+13.7	-	+34.0		+43.3		+36.3	-31.0	+34.7	+16.0
IV	+22.7	+17.3	-	+30.3		+12.3	+1.7	+34.7	-30.7	+39.3	+16.0
1982 I	+23.0	+13.3	-	+29.0		+16.3	+1.7	+24.7	-34.3	+44.7	+20.3
II	+20.3	+4.3	-	+29.3		+1.7	+10.7	+31.3	-26.3	+40.0	+20.7
1981 jun	+35.0	+23.0	-	+38.0		+53.0	+8.0	+32.0	-32.0	+37.0	+19.0
jul	+32.0	+18.0	-	+34.0		+43.0	+2.0	+39.0	-31.0	+35.0	+21.0
aug	+32.0	+11.0	-	+37.0		+43.0	+1.0	+38.0	-26.0	+35.0	+15.0
sep	+29.0	+12.0	-	+31.0		+44.0	-3.0	+32.0	-36.0	+34.0	+12.0
oct	+21.0	+19.0	-	+27.0		+14.0	-4.0	+39.0	-32.0	+35.0	+12.0
nov	+23.0	+16.0	-	+30.0		+12.0		+35.0	-28.0	+42.0	+17.0
dec	+24.0	+17.0	-	+34.0		+11.0	+9.0	+30.0	-32.0	+41.0	+19.0
1982 jan	+21.0	+17.0	-	+33.0		+6.0	+4.0	+19.0	-35.0	+47.0	+18.0
feb	+23.0	+11.0	-	+29.0		+19.0		+22.0	-34.0	+46.0	+24.0
mar	+25.0	+12.0	-	+25.0		+24.0	+1.0	+33.0	-34.0	+41.0	+19.0
apr	+20.0	-1.0	-	+26.0		+10.0	+13.0	+32.0	-27.0	+37.0	+20.0
mai	+20.0	+9.0	-	+31.0		-6.0	+4.0	+30.0	-17.0	+41.0	+24.0
jun	+21.0	+5.0	-	+31.0		+1.0	+15.0	+32.0	-35.0	+42.0	+18.0
jul	+22.0	+18.0	-	+36.0		-2.0	+10.0	+38.0	-28.0	+37.0	+18.0
aug	+22.0	+16.0	-	+35.0		-2.0	+5.0	+25.0	-34.0	+38.0	+23.0

INDUSTRIEERZEUGNISSE

INDUSTRIAL PRODUCTS

PRODUITS INDUSTRIELS

	EUR10	BELGIQUE BELGIË	DANMARK	BR DEUTSCHLAND	ΕΛΛΑΔΑ	FRANCE	IRELAND	ITALIA	LUXEMBOURG	NEDERLAND	UNITED KINGDOM
064 - STEINKOHLE FOERDERUNG			COAL PRODUCTION								HOUILLE PRODUCTION
1000 T											
1975	256 922	7 478	-	99 161	-	22 414	48	2	-	-	127 819
1975 = 100											
1978	92.7	88.1	-	90.9	-	87.8	66.7	87.8	-	-	95.2
1979	92.9	81.9	-	94.1	-	83.0	131.2	83.0	-	-	94.4
1980	96.2	84.6	-	95.3	-	80.9	135.4	80.9	-	-	100.3
1981	95.6	82.1	-	96.4	-	82.9	143.7	82.9	-	-	98.0
1981 II	93.8	84.7	-	90.8	-	87.6	-	-	-	-	97.7
III	86.9	71.3	-	95.9	-	63.0	-	-	-	-	85.0
IV	100.6	82.8	-	97.9	-	87.6	-	-	-	-	106.0
1982 I	100.1	90.0	-	103.7	-	85.9	-	-	-	-	100.5
II	93.3	87.9	-	94.7	-	80.0	-	-	-	-	94.8
1981 mai	92.5	76.1	-	89.9	-	83.9	125.0	-	-	-	96.9
jun	96.8	87.0	-	88.9	-	88.8	125.0	-	-	-	105.0
jul	87.9	60.5	-	101.3	-	57.9	125.0	-	-	-	84.4
aug	70.4	68.4	-	89.6	-	42.9	125.0	-	-	-	60.5
sep	102.3	85.0	-	96.7	-	88.1	125.0	-	-	-	110.1
oct	99.2	85.7	-	100.9	-	91.9	125.0	-	-	-	100.0
nov	99.2	83.9	-	97.3	-	89.0	125.0	-	-	-	103.5
dec	103.2	78.8	-	95.6	-	81.8	125.0	-	-	-	114.4
1982 jan	82.5	87.1	-	98.4	-	81.0	125.0	-	-	-	70.1
feb	98.6	85.4	-	98.7	-	80.1	125.0	-	-	-	102.4
mar	119.3	97.6	-	113.9	-	96.7	125.0	-	-	-	128.8
apr	92.0	93.4	-	97.2	-	83.5	125.0	-	-	-	89.4
mai	92.3	80.9	-	92.0	-	76.6	125.0	-	-	-	95.9
jun	95.5	89.4	-	94.9	-	80.1	125.0	-	-	-	99.0
jul	85.0	51.4	-	98.0	-	43.7	125.0	-	-	-	84.0
065 - NATURGAS GEWINNUNG			NATURAL GAS PRODUCTION								GAZ NATUREL PRODUCTION
1000 T ROEE											
1975	6 137 268	1 779	-	670 044	-	287 046	-	558 366	-	3 194 600	1 425 433
1975 = 100											
1978	-	75.6	-	107.4	-	107.0	-	94.2	-	97.7	106.5
1979	-	74.3	-	108.9	-	105.7	-	92.4	-	103.1	107.5
1980	-	86.1	-	98.9	-	102.5	-	85.5	-	97.1	100.8
1981	-	85.3	-	101.5	-	96.4	-	96.3	-	88.7	102.0
1981 II	-	85.2	-	69.8	-	95.7	-	73.1	-	71.6	-
III	-	88.8	-	69.4	-	83.5	-	77.7	-	48.4	-
IV	-	76.2	-	141.3	-	100.4	-	116.9	-	103.9	-
1982 I	-	90.8	-	95.5	-	104.5	-	119.8	-	115.6	-
II	-	-	-	70.3	-	-	-	99.2	-	-	-
1981 mai	-	81.6	-	63.0	-	109.8	-	73.3	-	70.4	83.0
jun	-	91.1	-	76.7	-	69.9	-	70.9	-	53.8	61.1
jul	-	96.5	-	64.6	-	82.7	-	88.1	-	46.2	52.0
aug	-	81.6	-	68.0	-	88.7	-	71.8	-	45.4	46.9
sep	-	88.4	-	75.6	-	79.0	-	73.3	-	53.6	56.0
oct	-	88.4	-	116.2	-	89.3	-	89.1	-	84.4	109.5
nov	-	45.2	-	130.5	-	103.3	-	127.5	-	98.8	125.3
dec	-	95.1	-	177.2	-	108.6	-	134.2	-	128.6	168.5
1982 jan	-	87.0	-	125.7	-	112.4	-	126.4	-	131.6	163.7
feb	-	85.0	-	83.7	-	98.5	-	117.1	-	110.2	138.3
mar	-	100.5	-	77.2	-	102.5	-	115.9	-	105.1	138.1
apr	-	96.5	-	74.0	-	94.8	-	104.4	-	80.4	94.7
mai	-	86.3	-	76.6	-	89.1	-	102.4	-	58.2	77.0
jun	-	-	-	60.4	-	-	-	90.7	-	-	54.8
jul	-	-	-	60.0	-	-	-	-	-	-	51.8
066 - ROHOEL FOERDERUNG			CRUDE OIL PRODUCTION								PETROLE BRUT PRODUCTION
1000 T											
1975	11 194	-	148	5 741	-	1 080	-	1 090	-	1 573	1 562
1975 = 100											
1978	-	-	291.9	88.1	-	103.4	-	136.5	-	96.6	3 364.7
1979	-	-	291.9	83.2	-	110.7	-	157.2	-	100.5	4 964.0
1980	-	-	201.4	80.4	-	131.0	-	167.4	-	99.7	5 020.9
1981	-	-	512.2	77.4	-	158.5	-	135.8	-	102.1	5 695.7
1981 II	-	-	402.7	76.3	-	156.7	-	117.8	-	101.0	5 454.0
III	-	-	740.5	79.0	-	160.4	-	114.9	-	96.6	5 760.3
IV	-	-	670.3	77.9	-	154.1	-	148.3	-	106.8	5 993.6
1982 I	-	-	491.9	74.1	-	146.7	-	138.0	-	114.2	5 901.9
II	-	-	1 154.1	74.3	-	-	-	147.5	-	109.3	-
1981 mai	-	-	373.0	77.3	-	155.6	-	115.6	-	108.3	5 198.7
jun	-	-	697.3	77.1	-	160.0	-	109.0	-	97.6	5 251.0
jul	-	-	713.5	79.8	-	164.4	-	107.9	-	97.6	5 515.2
aug	-	-	794.6	78.6	-	165.6	-	106.8	-	98.4	6 083.0
sep	-	-	713.5	78.6	-	151.1	-	129.9	-	93.8	5 682.7
oct	-	-	729.7	80.5	-	160.0	-	136.5	-	102.2	5 776.4
nov	-	-	502.7	75.2	-	147.8	-	156.3	-	101.5	6 271.2
dec	-	-	778.4	78.0	-	154.4	-	151.9	-	116.7	5 933.2
1982 jan	-	-	681.1	76.7	-	151.1	-	125.5	-	112.1	6 139.1
feb	-	-	470.3	70.2	-	138.9	-	140.9	-	106.0	5 698.8
mar	-	-	324.3	75.5	-	150.0	-	147.5	-	124.3	5 867.9
apr	-	-	802.7	74.2	-	152.2	-	142.0	-	112.9	6 835.8
mai	-	-	1 054.1	74.4	-	157.8	-	155.2	-	110.6	6 481.7
jun	-	-	1 605.4	74.2	-	-	-	145.3	-	104.5	-
jul	-	-	-	-	-	-	-	-	-	-	-

INDUSTRIERZEUGNISSE

INDUSTRIAL PRODUCTS

PRODUITS INDUSTRIELS

	EUR10	BELGIQUE BELGIË	DANMARK	BR DEUTSCHLAND	ΕΛΛΑΔΑ	FRANCE	IRELAND	ITALIA	LUXEMBOURG	NEDERLAND	UNITED KINGDOM
067 - ROHOEL VERARBEITUNG IN RAFFINERIEEN					CRUDE OIL TREATED IN REFINERIES					PETROLE BRUT TRAITE DANS LES RAFFINERIES	
					1000 T						
1975	502 061	29 266	8 086	94 199	11 627	109 253	2 547	97 745	-	57 034	92 304
					1975 = 100						
1978	107.8	115.4	99.9	106.9	99.5	108.0	89.6	116.3	-	100.7	103.4
1979	114.8	115.8	108.2	121.1	132.7	116.8	90.8	119.0	-	106.1	105.4
1980	102.1	114.5	82.2	117.6	122.7	104.3	79.6	98.7	-	88.8	91.4
1981	90.7	100.0	77.0	102.3	137.0	89.3	28.9	94.9	-	71.4	82.2
1981 II	85.2	93.2	72.8	95.5	139.2	80.0	54.3	90.9	-	69.3	77.3
III	89.8	108.2	74.5	105.7	141.2	85.7		96.3	-	66.7	77.1
IV	93.7	97.7	76.1	103.6	147.6	92.5		96.0	-	79.3	87.4
1982 I	86.0	85.9	69.8	95.7	132.5	83.5		94.5	-	68.9	78.8
II	83.0	90.1	73.7	102.9				81.4	-	71.6	
1981 apr	91.4	78.9	87.9	101.1	147.5	88.2	71.1	97.4	-	78.7	84.5
mai	83.9	96.1	65.7	95.9	146.3	78.9	66.0	87.2	-	61.1	78.4
jun	80.4	104.5	64.9	89.6	123.8	73.0	25.9	88.2	-	68.2	69.0
jul	88.5	112.1	77.5	102.8	150.6	86.2		92.6	-	64.2	75.2
aug	91.2	107.8	70.9	112.0	118.9	87.2		96.6	-	69.5	77.6
sep	89.7	104.6	75.2	102.2	154.1	83.8		99.8	-	66.3	78.6
oct	89.4	97.6	65.4	97.8	146.1	89.0		90.3	-	72.4	85.8
nov	94.4	100.0	76.4	105.2	141.8	88.8		99.5	-	84.0	87.3
dec	97.2	95.7	86.5	107.7	154.9	99.7		98.1	-	81.5	89.1
1982 jan	94.4	94.0	77.5	110.8	134.9	94.4		97.5	-	74.2	85.7
feb	79.5	77.5	58.3	83.5	128.2	78.8		88.6	-	66.9	72.7
mar	84.3	86.2	73.5	92.8	134.3	77.1		97.3	-	65.6	78.1
apr	86.9	98.2	71.5	102.2	140.0	76.8		89.6	-	73.7	81.9
mai	81.6	89.8	61.9	105.3	138.0	65.1		76.7	-	72.6	81.8
jun	80.5	82.2	87.7	101.3				77.9	-	68.4	
068 - MOTORENBENZIN VERBRAUCH					MOTOR SPIRIT CONSUMPTION					ESSENCE MOTEUR CONSOMMATION	
					1000 T						
1975	73 249	2 778	1 587	20 235	944	15 959	798	11 162	180	3 481	16 125
					1975 = 100						
1978	111.9	112.0	111.3	116.0	129.1	110.4	122.3	100.5	135.6	113.7	114.1
1979	114.7	112.9	105.4	117.4	171.6	111.1	122.9	108.7	155.0	114.5	116.1
1980	115.5	106.3	96.9	119.5	146.9	111.5	127.7	110.0	158.9	113.8	119.0
1981	112.6	97.9	90.9	112.3	153.3	113.9	128.1	109.1	172.8	106.0	116.3
1981 II	115.2	109.7	94.5	114.9	152.1	116.5	134.3	110.1	175.6	109.7	118.0
III	119.7	96.5	93.5	116.6	179.2	126.6	134.8	119.0	204.4	107.3	121.4
IV	111.5	87.1	93.3	112.7	153.8	112.3	123.3	108.6	175.6	103.1	115.2
1982 I	103.2	97.6	79.4	105.6	138.1	98.6	117.3	98.8	137.8	97.6	109.4
II	117.3	94.3	94.3	118.1	117.7	117.7	112.7	112.7	175.6	111.9	121.3
1981 mai	110.1	107.6	90.0	111.5	142.4	107.5	136.8	100.1	160.0	111.3	116.2
jun	118.3	111.9	101.3	119.6	156.4	119.7	136.8	112.3	186.7	107.6	120.5
jul	128.0	97.2	101.3	122.7	190.7	141.7	148.9	126.6	233.3	116.2	126.8
aug	115.3	92.9	91.5	111.7	181.8	120.5	136.8	117.0	200.0	98.9	117.5
sep	115.8	99.4	87.7	115.3	165.3	117.6	118.8	113.5	180.0	106.9	120.0
oct	117.2	109.3	96.8	119.7	158.9	114.1	127.8	109.9	186.7	114.4	122.3
nov	107.2	92.4	87.0	111.3	139.8	104.8	120.3	98.4	166.7	91.7	115.4
dec	110.1	59.6	96.0	107.1	162.7	118.1	121.8	117.6	173.3	103.1	108.1
1982 jan	92.7	86.8	68.8	91.1	133.5	89.2	109.8	93.1	113.3	95.5	97.2
feb	98.7	93.7	77.1	100.7	138.6	94.1	103.8	91.7	140.0	90.7	107.4
mar	118.3	112.3	92.2	125.0	142.4	112.4	138.3	111.7	160.0	106.5	123.7
apr	121.4	103.2	91.5	122.3	169.1	123.5	127.8	116.9	180.0	123.4	123.2
mai	110.4	96.8	87.7	112.7	147.5	107.9	115.8	106.8	166.7	103.1	115.8
jun	120.0		103.6	119.3		121.7		114.4	180.0	109.3	124.8
jul				118.0					226.7		
069 - ELEKTRIZITAET VERBRAUCH					ELECTRICITY CONSUMPTION					ELECTRICITE CONSOMMATION	
					GWH						
1975	997 129	37 726	18 451	289 643	15 162	180 717	7 035	141 261	3 204	51 405	252 525
					1975 = 100						
1978	115.2	119.8	125.8	115.2	131.1	122.2	126.6	118.1	109.1	115.4	105.9
1979	121.1	127.1	131.2	120.5	138.0	130.4	139.9	124.2	111.8	120.4	110.4
1980	121.8	126.3	131.7	121.3	144.5	137.6	139.0	127.6	112.6	120.1	104.9
1981	122.1	126.4	130.2	121.8	146.3	142.9	138.4	126.9	107.5	118.9	102.4
1981 II	112.7	120.1	115.7	111.5	137.0	128.8	130.4	123.4	104.1	112.0	93.5
III	106.0	110.7	114.1	108.1	143.8	119.8	122.9	116.8	92.4	110.2	83.0
IV	134.7	139.6	145.3	134.2	152.5	163.1	151.7	132.6	117.1	128.7	114.6
1982 I	136.5	136.5	150.0	132.2	160.6	167.0	154.0	137.2	120.5	123.6	119.2
II		122.0	120.0	113.1			129.9	125.6	103.5	108.6	89.9
1981 apr	115.4	123.7	121.4	117.4	131.6	134.9	133.9	122.7	106.0	113.8	92.5
mai	112.0	118.4	116.0	112.1	139.1	130.2	134.1	124.3	106.0	111.8	88.6
jun	110.7	118.3	110.1	105.2	140.2	121.4	123.3	123.2	100.4	110.3	99.5
jul	105.9	101.2	101.8	108.6	146.4	123.8	124.5	125.5	98.5	107.5	76.9
aug	97.3	109.5	119.3	104.4	142.1	107.2	115.3	99.7	80.1	106.7	72.3
sep	114.8	121.4	121.3	111.3	142.8	128.3	128.8	125.1	98.5	116.3	99.6
oct	125.1	137.0	135.8	129.5	144.8	148.4	145.7	130.4	115.4	127.9	95.7
nov	130.6	135.6	142.3	132.3	152.7	159.3	146.9	134.6	115.7	126.1	103.5
dec	148.5	146.2	157.8	140.9	160.1	181.6	162.6	132.9	120.2	132.2	144.5
1982 jan	142.6	146.1	161.7	142.9	164.5	177.4	161.7	139.3	123.6	129.3	118.2
feb	126.2	128.7	142.3	117.6	158.1	155.9	144.8	131.8	113.9	116.1	110.1
mar	140.8	134.7	146.1	136.2	159.4	167.6	155.4	140.6	124.0	125.5	129.3
apr	117.9	126.9	123.8	120.8	139.7	143.8	132.9	125.9	109.7	113.0	89.2
mai		119.9	119.2	112.5		132.3	135.4	127.7	99.3	107.0	83.7
jun		119.0	117.0	106.0		126.5	121.4	123.1	101.5	105.7	96.8

INDUSTRIERZEUGNISSE

INDUSTRIAL PRODUCTS

PRODUITS INDUSTRIELS

	EUR10	BELGIQUE BELGIË	DANMARK	BR DEUTSCHLAND	ΕΛΛΑΔΑ	FRANCE	IRELAND	ITALIA	LUXEMBOURG	NEDERLAND	UNITED KINGDOM	
070 - ELEKTR. AUS HERKOEML. WAERMEKRAFT ERZEUGUNG			ELECTRICITY - CONVENTIONAL THERMAL PRODUCTION						ELECTRICITE THERMIQUE CLASSIQUE PRODUCTION			
GWH												
1975	781 952	32 186	17 527	246 644	13 145	101 171	6 617	92 637	934	48 502	222 589	
1975 = 100												
1978	112.8	111.8	111.3	113.7	127.5	118.3	127.2	122.8	107.8	113.7	103.8	
1979	118.3	118.9	118.7	118.6	130.7	124.7	139.5	130.0	101.8	120.6	108.4	
1980	116.3	119.0	136.1	116.7	136.1	117.5	138.3	135.5	83.7	119.8	102.8	
1981	108.8	108.4	96.2	112.2	140.6	90.9	137.6	132.7	65.0	119.2	99.5	
1981 II	95.7	99.4	70.4	99.2	132.5	64.8	130.3	119.2	69.0	110.2	91.3	
III	89.7	85.9	60.3	95.1	139.7	63.4	129.5	113.6	61.2	107.1	80.7	
IV	123.3	120.6	126.1	126.5	143.3	114.7	148.1	145.8	59.5	128.6	111.8	
1982 I	123.1	122.7	139.0	121.8	149.0	106.9	146.7	155.5	54.8	125.3	114.9	
II		99.1	89.8	97.6		81.5	136.4	125.3	49.3	104.7	86.7	
1981 apr	98.8	110.8	86.3	104.1	129.2	72.6	136.9	118.4	64.2	112.5	90.1	
mai	95.6	97.2	72.0	100.6	132.5	65.5	133.7	122.2	71.9	109.6	88.0	
jun	92.7	90.3	52.8	92.7	135.9	56.4	120.4	117.0	70.7	108.4	95.8	
jul	84.3	72.5	42.3	89.3	139.8	53.4	132.2	117.2	64.2	104.1	75.2	
aug	81.5	78.0	59.2	90.7	140.4	54.5	122.4	99.0	50.1	101.9	69.6	
sep	103.2	107.0	79.3	105.3	138.9	82.1	133.8	124.4	69.4	115.2	97.4	
oct	112.3	116.8	105.8	120.8	144.1	100.2	142.4	133.2	66.8	127.4	93.8	
nov	121.7	120.2	119.7	126.9	146.9	122.2	145.4	153.0	57.8	125.3	100.5	
dec	135.9	124.9	152.7	131.8	138.9	121.8	156.5	151.2	54.0	133.1	141.0	
1982 jan	127.6	123.4	156.2	132.3	149.6	103.9	153.4	159.5	48.8	129.1	116.3	
feb	112.5	113.6	132.3	105.1	143.9	97.2	141.6	151.6	55.2	117.4	106.1	
mar	129.2	131.1	128.6	127.9	153.4	119.5	144.9	155.4	60.4	129.4	122.3	
apr	102.7	110.2	92.4	106.4	131.0	91.4	136.6	135.3	51.4	110.7	85.7	
mai		91.8	83.7	94.1		81.1	144.0	122.8	47.5	101.8	81.3	
jun		95.2	93.2	92.2		72.1	128.6	117.9	48.8	101.5	93.1	
071 - ROHSTAHL ERZEUGUNG			CRUDE STEEL PRODUCTION						ACIER BRUT PRODUCTION			
1000 T												
1975	125 235	11 584	558	40 415		21 530	81	21 837	4 624	4 826	19 780	
1975 = 100												
1978	-	108.8	154.7	102.1	-	106.1	84.0	111.2	103.6	115.7	102.6	
1979	-	116.0	144.1	113.9	-	108.5	88.9	111.1	107.1	120.3	108.6	
1980	-	106.4	131.5	108.5	-	107.6	2.5	121.4	99.9	109.2	57.0	
1981	-	106.0	109.7	103.0	-	98.7	40.7	113.5	82.0	113.4	77.5	
1981 II	-	111.2	98.9	102.2	-	106.3	14.8	117.0	85.5	126.9	80.9	
III	-	100.1	106.8	104.2	-	93.9	24.7	104.6	74.9	121.6	72.4	
IV	-	112.2	121.9	102.2	-	94.7	103.7	118.6	83.5	97.8	83.4	
1982 I	-	87.5	125.4	106.6	-	99.4	123.5	125.5	87.7	101.1	82.5	
II	-	105.8	113.3	98.7	-	97.7	44.4	118.9	81.2	99.5	80.0	
1981 mai	-	117.3	124.7	107.3	-	110.8	14.8	121.7	88.2	126.8	77.2	
jun	-	112.1	68.8	102.2	-	104.6	14.8	114.6	89.0	131.3	85.6	
jul	-	92.0	71.0	106.5	-	97.0	14.8	112.4	77.1	130.0	76.6	
aug	-	92.8	126.9	101.1	-	80.1	14.8	81.7	61.8	122.8	63.3	
sep	-	115.5	122.6	105.2	-	104.4	44.4	119.9	85.9	111.9	77.2	
oct	-	107.7	133.3	107.3	-	97.4	118.5	122.2	94.7	112.6	90.7	
nov	-	115.6	124.7	107.4	-	91.9	118.5	120.6	84.9	96.2	89.2	
dec	-	113.2	107.5	91.8	-	94.9	74.1	113.1	70.8	84.5	70.4	
1982 jan	-	111.0	120.4	100.6	-	100.1	118.5	122.0	70.6	101.0	76.1	
feb	-	92.1	120.4	103.6	-	90.8	118.5	121.9	90.3	94.0	82.8	
mar	-	59.3	135.5	115.5	-	107.1	133.3	132.7	102.2	108.4	88.5	
apr	-	106.0	105.4	101.0	-	98.7	74.1	122.7	83.8	97.5	81.6	
mai	-	106.5	122.6	99.2	-	103.0	29.6	125.3	75.5	108.2	85.4	
jun	-	104.8	111.8	96.1	-	91.4	29.6	108.8	84.3	93.0	73.0	
jul	-	72.2	23.7	85.4	-	79.9	14.8	104.1	77.6	90.5	60.3	
072 - PRIVATE UND GEWERBLICHE KRAFTWAGEN ERZEUGUNG			PASSENGER CARS PRODUCTION						VOITURES PARTICULIERES ET COMMERCIALES PRODUCTION			
1000												
1975	8 727.6	196.8		2 907.9		2 946.3		1 348.5		60.3	1 267.8	
1975 = 100												
1978	-	143.5		133.8	-	122.9		111.9		107.7	96.5	
1979	-	143.9		135.2	-	126.6		109.8		149.5	84.4	
1980	-	108.6		121.1	-	118.4		107.2		133.9	72.9	
1981	-	111.8		123.0	-	100.2		93.3		129.1	75.0	
1981 II	-	144.3		124.5	-	103.5		110.3		92.1	77.4	
III	-	99.6		105.8	-	78.4		74.3		109.4	70.0	
IV	-	99.8		135.7	-	110.4		73.9		186.9	75.1	
1982 I	-	137.8		147.6	-	111.8				142.5	80.9	
II	-	120.3		142.3	-						71.9	
1981 mai	-	125.6		122.5	-	97.7		114.6		85.5	52.1	
jun	-	154.9		123.1	-	117.8		108.4		71.6	94.6	
jul	-	90.9		85.3	-	95.9		112.4		147.1	69.4	
aug	-	72.6		90.1	-	26.8		3.0		63.6	53.5	
sep	-	135.4		141.9	-	112.4		107.5		117.3	87.1	
oct	-	132.3		149.2	-	112.1		82.0		230.7	85.8	
nov	-	98.8		143.1	-	105.0		79.0		155.1	64.6	
dec	-	68.3		114.8	-	114.1		60.6		175.0	75.1	
1982 jan	-	120.1		136.8	-	107.4		91.9		159.1	66.7	
feb	-	136.6		141.3	-	101.2		104.6		111.4	83.3	
mar	-	156.7		164.8	-	126.9				157.1	92.8	
apr	-	143.3		145.9	-	108.1					61.5	
mai	-	117.1		136.6	-	98.6					76.7	
jun	-	100.6		144.3	-						77.6	
jul	-				-						54.9	

INDUSTRIEERZEUGNISSE

INDUSTRIAL PRODUCTS

PRODUITS INDUSTRIELS

	EUR10	BELGIQUE BELGIË	DANMARK	BR DEUTSCHLAND	ΕΛΛΑΔΑ	FRANCE	IRELAND	ITALIA	LUXEMBOURG	NEDERLAND	UNITED KINGDOM
073 - NUTZFAHRZEUGE ERZEUGUNG		COMMERCIAL MOTOR VEHICLES PRODUCTION							VEHICULES UTILITAIRES PRODUCTION		
ANZHAL		NUMBER							NOMBRE		
1975	1 151 809	25 400		278 389		346 431		110 085		10 800	380 705
		1975 = 100									
1978	-	84.1	-	106.4	-	131.4	-	134.4	-	104.7	101.0
1979	-	125.7	-	113.9	-	133.2	-	137.4	-	149.4	107.2
1980	-	116.0	-	128.5	-	145.8	-	149.9	-	154.0	102.2
1981	-	110.7	-	114.7	-	136.9	-	160.2	-	112.0	54.9
1981 II	-	109.3	-	111.6	-	150.0	-	175.4	-	118.3	62.5
III	-	118.0	-	109.1	-	102.7	-	130.1	-	92.9	29.4
IV	-	107.7	-	113.5	-	150.9	-	157.3	-	148.5	67.4
1982 I	-	148.4	-	119.8	-	144.2	-	-	-	-	73.0
II	-	143.9	-	111.3	-	-	-	-	-	-	72.9
1981 mai	-	72.4	-	115.0	-	146.1	-	188.5	-	127.4	50.0
jun	-	144.0	-	107.0	-	159.4	-	180.4	-	88.8	72.6
jul	-	96.7	-	103.2	-	130.6	-	190.7	-	97.1	56.4
aug	-	104.4	-	102.1	-	27.5	-	5.9	-	43.4	31.4
sep	-	152.9	-	122.0	-	150.0	-	193.9	-	138.0	0.3
oct	-	131.3	-	114.3	-	147.4	-	185.9	-	190.7	65.4
nov	-	89.1	-	119.0	-	150.1	-	171.4	-	145.6	66.5
dec	-	102.8	-	107.2	-	155.3	-	114.6	-	109.2	70.2
1982 jan	-	118.0	-	116.7	-	140.1	-	161.8	-	72.1	55.4
feb	-	153.0	-	108.0	-	127.0	-	135.8	-	81.4	71.6
mar	-	174.2	-	134.7	-	165.7	-	-	-	-	92.0
apr	-	135.8	-	116.3	-	148.0	-	-	-	-	64.6
mai	-	135.3	-	116.5	-	141.9	-	-	-	-	73.8
jun	-	160.6	-	101.1	-	-	-	-	-	-	80.4
jul	-	-	-	-	-	-	-	-	-	-	64.9
074 - ZEMENT ERZEUGUNG		CEMENT PRODUCTION							CIMENT PRODUCTION		
		1000 T									
1975	128 064	6 884	2 200	32 798		29 588	1 431	34 224	343	3 705	16 891
		1975 = 100									
1978	-	110.0	119.4	102.3	-	94.7	122.5	110.1	90.7	105.7	94.2
1979	-	111.9	109.5	108.1	-	94.0	144.5	114.4	90.7	99.9	95.6
1980	-	108.7	92.5	104.4	-	94.9	126.8	121.9	94.8	101.1	87.7
1981	-	97.3	-	96.1	-	92.1	126.6	123.1	-	89.6	-
1981 II	-	118.9	-	119.8	-	102.1	144.2	138.2	-	111.0	80.0
III	-	104.7	-	117.2	-	93.1	136.7	128.7	-	90.5	79.5
IV	-	89.0	-	83.3	-	87.8	111.0	119.9	-	78.4	-
1982 I	-	71.3	-	56.8	-	81.4	93.9	-	-	-	-
II	-	108.2	-	110.0	-	-	122.2	-	-	-	-
1981 apr	-	119.9	-	123.2	-	100.3	132.5	133.5	-	109.8	69.8
mai	-	117.7	-	126.2	-	104.3	140.9	141.8	-	112.7	71.5
jun	-	119.1	-	110.0	-	101.8	159.3	139.2	-	110.4	98.5
jul	-	66.8	-	122.6	-	104.5	156.0	146.4	-	81.9	74.5
aug	-	108.8	-	105.9	-	75.5	108.2	103.7	-	69.3	72.3
sep	-	138.6	-	123.0	-	99.5	145.9	136.0	-	120.2	91.6
oct	-	114.4	-	115.6	-	99.5	133.3	136.4	-	104.0	73.6
nov	-	103.0	-	92.6	-	90.4	132.5	128.8	-	89.7	-
dec	-	49.7	-	41.7	-	73.4	67.1	94.6	-	41.5	-
1982 jan	-	30.5	-	24.5	-	66.3	68.8	95.8	-	38.5	-
feb	-	81.8	-	51.7	-	81.9	100.6	102.2	-	-	-
mar	-	101.6	-	94.2	-	96.1	112.4	-	-	-	-
apr	-	108.8	-	111.3	-	96.4	121.6	-	-	-	-
mai	-	106.0	-	114.1	-	-	130.8	-	-	-	-
jun	-	109.8	-	104.5	-	-	114.0	-	-	-	-
075 - ANGEFANGENE WOHNUNGEN		HOUSING STARTED							LOGEMENTS COMMENCES		
ANZHAL		NUMBER							NOMBRE		
1975	-	-	-	-	-	-	-	-	-	-	-
		1975 = 100									
1978	-	85.3	100.7	-	-	85.1	-	-	-	92.5	81.6
1979	-	87.4	89.4	-	-	83.0	-	-	-	89.2	68.1
1980	-	60.1	67.8	-	-	76.9	-	-	-	94.9	47.9
1981	-	42.1	53.0	-	-	77.3	-	-	-	108.0	-
1981 II	-	39.5	-	-	-	78.7	-	-	-	111.8	-
III	-	32.2	-	-	-	77.1	-	-	-	109.9	-
IV	-	42.2	-	-	-	74.1	-	-	-	103.0	-
1982 I	-	35.4	-	-	-	67.1	-	-	-	102.3	-
II	-	-	-	-	-	-	-	-	-	84.0	-
1981 apr	-	59.0	-	-	-	82.6	-	-	-	115.3	-
mai	-	35.7	-	-	-	79.6	-	-	-	114.6	-
jun	-	30.8	-	-	-	73.7	-	-	-	111.2	-
jul	-	35.3	-	-	-	81.5	-	-	-	106.4	-
aug	-	23.7	-	-	-	80.6	-	-	-	102.0	-
sep	-	38.9	-	-	-	71.5	-	-	-	121.4	-
oct	-	39.5	-	-	-	81.3	-	-	-	85.1	-
nov	-	44.7	-	-	-	73.7	-	-	-	121.0	-
dec	-	35.7	-	-	-	68.8	-	-	-	108.5	-
1982 jan	-	38.0	-	-	-	66.4	-	-	-	95.8	-
feb	-	34.2	-	-	-	71.7	-	-	-	116.4	-
mar	-	30.9	-	-	-	63.1	-	-	-	98.5	-
apr	-	42.8	-	-	-	74.0	-	-	-	110.4	-
mai	-	-	-	-	-	75.8	-	-	-	91.7	-
jun	-	-	-	-	-	-	-	-	-	52.4	-

LANDWIRTSCH.ERZEUGNISSE

AGRICULTURAL PRODUCTS

PRODUITS AGRICOLES

	EUR10	BELGIQUE BELGIË	DANMARK	BR DEUTSCHLAND	ΕΛΛΑΔΑ	FRANCE	IRELAND	ITALIA	LUXEMBOURG	NEDERLAND	UNITED KINGDOM	
076 - RINDFLEISCH ERZEUGUNG		BEEF AND VEAL PRODUCTION						VIANDE BOVINE PRODUCTION				
		1000 T										
1975	6 618.8	295.9	234.5	1 337.4	-	1 745.0	420.2	965.1	9.5	393.0	1 218.1	
		1975 = 100										
1978	97.0	90.5	100.4	107.2	-	95.0	92.5	106.4	85.4	95.3	84.4	
1979	103.2	94.8	107.3	113.5	-	104.5	92.3	114.5	86.4	102.6	86.2	
1980	106.9	102.2	104.0	116.9	-	105.3	106.2	118.8	87.4	106.5	91.0	
1981	102.9	104.6	101.1	114.6	-	105.2	75.3	115.1	86.4	111.3	83.7	
1981 II	-	107.1	92.3	112.8	-	104.5	61.8	120.7	83.9	107.6	80.1	
III	-	99.6	100.6	110.3	-	103.5	90.4	120.4	91.2	106.7	84.8	
IV	-	106.7	102.9	119.0	-	111.3	93.8	111.7	80.6	120.6	85.8	
1982 I	-	94.6	100.3	106.5	-	99.1	55.3	103.1	83.2	101.2	71.6	
II	-	92.6	94.5	102.4	-	-	62.6	-	71.1	103.5	-	
1981 mai	99.1	103.8	104.4	108.9	-	98.5	66.0	119.3	81.9	110.4	78.9	
jun	101.7	106.9	114.6	110.8	-	104.2	66.8	119.9	88.4	104.4	81.0	
jul	97.6	86.0	82.9	104.8	-	100.5	77.7	118.3	83.9	100.1	80.9	
aug	98.4	104.9	103.4	102.0	-	97.4	84.5	120.8	95.1	103.8	78.5	
sep	112.9	107.9	115.6	123.9	-	112.5	109.1	122.1	94.6	116.2	95.0	
oct	114.2	110.7	109.0	126.8	-	118.6	119.7	110.1	86.9	123.5	94.7	
nov	104.7	105.9	106.9	115.9	-	107.9	96.8	105.2	77.2	119.5	84.6	
dec	102.5	103.7	92.6	114.3	-	107.5	64.8	119.6	77.6	118.7	78.2	
1982 jan	93.7	93.8	103.9	106.6	-	99.5	52.0	103.0	83.5	99.3	74.7	
feb	85.0	84.5	91.1	93.5	-	90.8	52.5	94.8	73.8	94.0	67.1	
mar	101.1	105.6	105.9	119.5	-	107.0	61.4	111.6	92.3	110.2	73.0	
apr	94.1	97.8	89.0	105.4	-	97.8	60.5	111.5	67.3	109.0	69.6	
mai	91.6	90.1	81.4	99.1	-	-	56.5	110.7	64.3	99.0	-	
jun	-	90.0	113.1	102.6	-	-	70.8	-	81.6	102.7	-	
jul	-	75.3	69.6	93.8	-	-	82.5	-	-	95.7	-	
D77 - SCHWEINFLEISCH ERZEUGUNG		PORK PRODUCTION						VIANDE PORCINE PRODUCTION				
		1000 T										
1975	8 326.0	569.1	729.5	2 807.0	-	1 616.5	98.6	786.7	9.4	892.1	817.1	
		1975 = 100										
1978	112.0	109.5	110.7	109.9	-	109.5	135.2	122.9	87.3	117.5	108.4	
1979	117.7	114.2	122.4	112.9	-	114.4	153.9	131.4	79.0	123.7	115.0	
1980	120.1	116.1	132.5	114.5	-	115.1	155.6	138.0	84.4	126.2	113.5	
1981	121.8	118.1	135.3	113.3	-	118.0	152.0	140.6	84.4	133.8	114.1	
1981 II	118.0	116.7	128.5	113.8	-	113.8	145.6	120.0	82.6	132.5	111.3	
III	117.4	116.8	137.9	108.4	-	115.9	159.4	116.9	63.6	133.0	112.7	
IV	126.3	122.6	135.9	116.1	-	118.8	149.7	160.6	104.9	139.2	120.4	
1982 I	125.0	119.9	136.3	113.3	-	122.8	146.9	166.7	91.3	137.2	107.4	
II	-	119.5	127.7	112.2	-	-	-	-	62 825.8	133.6	-	
1981 mai	-	111.8	146.2	112.3	-	107.2	141.2	114.1	86.9	133.1	111.3	
jun	-	125.2	166.1	118.0	-	117.7	153.3	122.5	74.2	135.4	113.2	
jul	-	106.1	152.7	107.6	-	117.1	159.4	119.4	62.8	136.9	113.5	
aug	-	119.8	127.8	107.8	-	110.0	149.7	93.7	63.9	126.7	106.6	
sep	-	124.6	133.2	109.7	-	120.7	169.2	137.5	64.0	135.2	118.1	
oct	-	122.1	131.9	112.6	-	114.6	158.2	134.8	104.4	143.1	122.8	
nov	-	123.9	136.9	120.8	-	114.3	149.7	159.8	115.3	134.8	118.2	
dec	-	121.6	139.0	114.8	-	127.5	141.2	187.4	95.2	139.7	120.1	
1982 jan	-	112.8	140.2	113.7	-	124.6	141.2	198.5	93.2	131.4	109.0	
feb	-	110.4	128.6	102.9	-	116.7	142.4	151.7	88.9	130.1	101.0	
mar	-	136.5	140.2	123.2	-	127.1	157.0	149.9	91.6	150.0	112.2	
apr	-	116.5	124.9	111.0	-	113.5	142.4	125.1	82.6	135.9	111.5	
mai	-	113.1	116.6	109.7	-	-	-	120.2	97 782.4	125.9	-	
jun	-	128.8	141.6	115.9	-	-	-	-	90 612.4	139.1	-	
jul	-	97.9	135.2	102.7	-	-	-	-	-	131.6	-	
078 - MOLKEREIBUTTER ERZEUGUNG		BUTTER PRODUCTION						BEURRE DE LAITERIE PRODUCTION				
		1000 T										
1975	1 663.5	72.2	138.7	518.5	-	535.2	83.3	56.2	8.1	204.6	46.8	
		1975 = 100										
1978	113.5	107.3	101.1	108.6	-	100.0	142.6	127.6	101.4	103.6	345.2	
1979	115.0	106.1	94.0	109.3	-	106.3	146.8	141.6	100.8	99.1	337.3	
1980	114.6	96.1	81.7	111.2	-	113.6	133.3	126.5	101.0	88.3	359.5	
1981	110.8	95.8	78.3	105.0	-	107.8	134.6	125.6	92.2	89.6	363.7	
1981 II	-	118.2	93.4	125.1	-	135.9	151.6	154.8	108.9	106.6	519.3	
III	-	118.7	77.9	102.3	-	107.9	182.0	124.4	100.0	102.6	269.8	
IV	-	76.1	73.8	88.5	-	89.4	64.3	104.6	76.9	74.3	266.7	
1982 I	-	77.5	82.8	103.9	-	100.2	85.0	124.8	85.4	88.2	437.0	
II	-	-	99.8	125.6	-	140.0	255.0	-	109.9	130.0	636.8	
1981 mai	148.0	118.1	100.4	131.2	-	141.0	219.0	154.2	115.4	116.1	613.8	
jun	137.7	131.9	93.4	120.9	-	133.2	234.8	169.1	107.5	106.2	449.6	
jul	130.5	127.8	84.8	116.5	-	129.6	214.6	141.4	106.6	115.0	345.9	
aug	111.8	123.2	77.0	101.4	-	106.1	185.8	131.3	100.7	102.1	267.8	
sep	94.4	105.2	71.8	88.9	-	88.1	145.5	100.6	92.8	90.9	195.7	
oct	93.0	96.8	70.9	87.9	-	90.4	121.0	113.2	84.1	77.4	235.7	
nov	82.4	68.5	69.2	81.4	-	85.0	49.0	93.9	69.8	65.7	245.7	
dec	93.3	63.0	81.3	96.2	-	92.8	23.0	106.6	76.8	79.8	318.6	
1982 jan	97.9	60.8	87.4	99.2	-	89.5	30.3	106.2	80.2	87.4	427.6	
feb	98.0	70.4	73.5	94.0	-	93.0	76.4	119.1	78.0	78.0	419.1	
mar	124.8	101.2	87.4	118.4	-	118.2	148.4	149.1	98.0	99.1	464.2	
apr	139.7	118.3	98.6	123.5	-	124.4	213.2	147.8	117.5	124.9	576.2	
mai	161.1	145.9	105.6	129.8	-	150.4	269.4	164.2	107.2	139.0	725.9	
jun	151.5	-	95.2	123.4	-	145.1	282.4	-	105.0	126.1	608.3	
jul	-	-	93.4	-	-	-	-	-	118.7	136.1	482.0	

AUSSENHANDEL

EXTERNAL TRADE

COMMERCE EXTERIEUR

	EUR10	EUR9	UEBL/BLEU	DANMARK	BR DEUTSCHLAND	ΕΛΛΑΔΑ	FRANCE	IRELAND	ITALIA	NEDERLAND	UNITED KINGDOM
079 - HANDELSBILANZ: INSGESAMT			TRADE BALANCE: TOTAL			BALANCE COMMERCIALE: TOTAL					
MIO ECU											
1978	-481.9	-203.6	-240.8	-183.2	1 330.6	-278.3	-340.1	-94.7	-26.6	-183.2	-465.7
1979	-1 913.5		-172.0	-251.8	744.9	-346.8	-516.2	-162.2	-324.5	-218.5	-666.5
1980	-3 985.7		-416.1	-176.3	301.3	-321.0	-1 412.3	-157.8	-1 275.6	-248.5	-279.4
1981	-21 411.6		-451.5	-122.9	936.6	-329.2	-1 440.3	-205.6	-1 129.5	110.0	-3 944.7
1981 II	-48 366.2		-389.0	-106.9	860.5	-397.2	-1 099.8	-214.0	-1 522.9	-119.2	-7 805.4
III	-17 903.0		-563.9	-107.7	943.6	-365.4	-1 371.2	-220.0	-1 044.8	60.0	-5 796.2
IV	-823.1		-151.7	-169.1	1 968.0	-459.7	-1 758.4	-139.9	-628.4	397.4	118.8
1982 I			-610.9	-151.1	1 531.1	-592.4	-1 821.3	-258.4	-1 430.6		-545.9
II			-388.2	-119.5	1 847.0	-234.6	-1 984.7	-113.1	-1 058.9		-755.8
1981 mai	-46 989.8		-336.4	-162.6	619.1	-402.4	-1 119.2	-209.5	-2 254.0	-74.9	-7 633.1
jun	-50 043.0		-297.8	4.4	661.0	-205.2	-1 202.1	-187.7	-615.0	-224.9	-8 683.5
jul	-50 466.6		-450.3	-247.1	1 453.6	-393.1	-1 272.3	-276.4	-627.4	1.6	-8 875.0
aug			-1 254.5	-5.8	-21.9	-281.8	-815.5	-161.3	-831.1	-149.6	-7 946.8
sep	-3 242.3		13.2	-70.2	1 399.2	-421.3	-2 025.9	-222.4	-1 676.1	328.1	-5 467.0
oct	409.6		-9.3	-92.9	2 187.5	-375.8	-1 625.0	-136.5	-353.3	340.4	474.6
nov	-1 840.1		-401.5	-148.9	1 614.7	-452.5	-1 676.7	-216.1	-864.6	769.1	-463.7
dec	-1 038.6		-44.3	-265.4	2 101.6	-550.9	-1 973.6	-67.1	-667.4	82.7	345.6
1982 jan	-4 938.5		-739.5	-198.4	456.0	-474.0	-2 070.9	-302.7	-1 229.0	850.4	-1 230.3
feb			-287.1	-160.3	1 482.8	-663.4	-1 604.6	-206.3	-2 246.0		52.1
mar			-806.2	-94.6	2 654.4	-639.8	-1 788.4	-266.3	-816.8		-459.4
apr			-557.3	-189.6	1 437.6	-488.4	-2 090.2	-224.0	-985.7		-343.6
mai			-373.1	-64.7	2 094.9		-1 186.8	-120.2	-1 411.2		-869.9
jun			-234.3	-104.3	2 008.5	-215.4	-2 677.2	5.0	-779.8		-1 053.8
jul				-153.2				-67.8			-180.9
080 - HANDELSBILANZ: EXTRA-EG			TRADE BALANCE: EXTRA-EC			BALANCE COMMERCIALE: EXTRA-CE					
MIO ECU											
1978		-374.5	-147.7	-78.5	1 065.3		-218.6	-56.1	-134.5	-525.5	-278.9
1979	-1 998.5		-363.3	-115.5	445.3	-207.6	-324.5	-51.9	-446.7	-725.7	-450.5
1980	-4 443.1		-625.7	-103.7	-34.5	-216.6	-930.7	-44.3	-995.0	-1 039.9	-452.7
1981	-12 094.1		-662.9	-49.3	609.4	-134.6	-738.3	-26.9	-878.5	-1 054.8	-2 059.0
1981 II	-25 602.5		-609.3	-42.5	405.2	-170.5	-595.6	-41.3	-1 140.3	-1 202.3	-4 683.0
III	-10 245.5		-772.0	-42.7	618.7	-160.7	-733.2	-16.4	-910.7	-900.0	-1 942.2
IV	-1 515.1		-570.6	-57.7	1 536.5	-208.0	-657.3	11.8	-567.0	-1 007.0	4.4
1982 I			-803.4	-95.3	776.0	-378.8	-879.5	-43.5	-1 185.8		-501.4
II			-783.6	-57.8	1 012.8	-112.1	-741.9	79.2	-808.7		-560.8
1981 mai	-24 615.9		-492.4	-32.0	354.1	-176.5	-655.2	-61.4	-1 462.5	-1 097.5	-4 487.6
jun	-26 556.9		-682.0	4.0	348.9	-9.3	-470.0	1.3	-612.8	-1 373.6	-5 238.6
jul	-26 549.2		-766.2	-177.7	1 079.5	-203.5	-664.3	-39.5	-318.4	-798.5	-5 239.7
aug			-1 037.3	55.5	34.2	-112.6	-308.2	1.4	-916.6	-978.6	
sep	-4 187.3		-512.5	-6.1	742.4	-166.0	-1 227.1	-11.0	-1 497.1	-923.1	-586.9
oct	-861.5		-458.8	-29.1	1 489.5	-130.7	-555.7	-5.8	-424.9	-1 020.6	274.4
nov	-2 426.7		-757.5	-63.2	1 225.4	-224.9	-700.4	4.7	-728.9	-943.0	-238.9
dec	-1 257.1		-495.5	-80.8	1 894.4	-268.5	-715.9	36.4	-547.4	-1 057.3	-22.5
1982 jan	-5 914.1		-938.5	-206.2	97.5	-274.0	-1 210.7	-74.3	-1 175.1	-1 048.5	-1 084.3
feb			-541.3	-113.0	660.3	-443.2	-734.6	-25.1	-1 746.2		-150.5
mar			-930.4	33.4	1 570.1	-419.0	-693.2	-31.1	-636.1		-269.5
apr			-821.1	-105.1	886.9	-265.9	-910.2	-51.6	-786.8		-292.9
mai			-717.9	2.1	1 330.4		-111.5	-0.1	-1 125.6		-656.6
jun			-811.9	-70.4	821.2	-70.5	-1 203.8	289.2	-513.8		-733.0
jul				-76.9							93.4
081 - HANDELSBILANZ: INTRA-EG			TRADE BALANCE: INTRA-EC			BALANCE COMMERCIALE: INTRA-CE					
MIO ECU											
1978		170.9	-93.1	-104.7	265.3		-121.5	-38.6	107.9	342.3	-186.8
1979	304.4		191.3	-136.3	299.6	-139.3	-191.6	-111.3	122.3	507.2	-215.9
1980	229.6		183.7	-72.8	294.7	-104.5	-476.4	-115.4	-344.8	697.5	167.5
1981	-9 439.0		170.1	-73.8	274.6	-194.8	-696.0	-181.8	-319.1	1 049.6	-1 217.2
1981 II	-22 724.4		180.3	-64.5	400.6	-226.8	-500.2	-175.9	-457.0	961.6	-3 105.4
III	-7 753.1		157.2	-65.0	262.6	-204.9	-633.3	-207.0	-199.6	837.1	-1 200.3
IV	403.5		374.3	-111.5	381.8	-252.2	-1 091.4	-155.0	-144.7	1 288.2	113.9
1982 I			149.2	-56.0	703.9	-213.9	-935.9	-217.4	-336.3		-47.9
II			353.6	-61.9	789.5	-122.7	-1 228.7	-195.8	-309.0		-200.5
1981 mai	-22 337.7		120.4	-130.7	208.7	-226.1	-460.3	-151.2	-846.7	907.2	-3 128.2
jun	-23 441.0		341.5	0.3	254.0	-196.0	-728.3	-193.4	-91.8	1 012.3	-3 427.6
jul	-23 879.0		252.9	-69.5	319.8	-189.7	-602.3	-242.0	-351.7	670.9	-3 616.8
aug			-61.4	-131.2	-131.2	-169.4	-503.2	-164.5	19.9	700.3	
sep	619.7		460.5	-64.2	599.2	-255.7	-794.4	-214.7	-267.0	1 140.2	15.7
oct	928.8		392.7	-64.0	642.2	-245.6	-1 057.8	-134.3	-35.6	1 235.2	195.9
nov	319.8		325.1	-85.8	334.4	-228.0	-969.7	-226.3	-198.7	1 591.5	-222.7
dec	-38.2		405.2	-184.7	1 68.8	-282.9	-1 246.8	-104.6	-199.8	1 038.0	368.5
1982 jan	674.3		157.0	7.7	305.4	-200.3	-856.0	-229.0	-172.9	1 810.7	-148.2
feb			212.9	-47.4	779.2	-220.4	-863.9	-183.5	-566.8		198.9
mar			77.7	-128.2	1 027.3	-221.0	-1 087.9	-239.8	-269.1		-194.5
apr			218.3	-84.7	507.6	-222.7	-1 171.0	-176.7	-277.9		-53.6
mai			304.2	-67.0	719.1		-1 069.7	-122.0	-383.1		-215.8
jun			538.2	-34.0	1 141.7	-145.4	-1 445.3	-288.8	-266.0		-331.9
jul				-76.3	451.4						-274.3

	EUR10	EUR9	UEBL/BLEU	DANMARK	BR DEUTSCHLAND	ΕΛΛΑΔΑ	FRANCE	IRELAND	ITALIA	NEDERLAND	UNITED KINGDOM	
Q82 - AUSFUHREN FOB IN PROZENT DER EINFUHREN CIF			EXPORTS FOB AS PERCENTAGE OF THE IMPORTS CIF						EXPORTATIONS FOB EN POURCENTAGE DES IMPORTATIONS CAF			
	%											
1978	98.4	99.3	92.4	80.7	116.6	45.6	93.5	80.0	100.1	94.7	91.2	
1979	94.9		95.3	77.6	107.9	41.4	92.0	73.1	94.5	94.9	89.0	
1980	90.8		90.1	85.9	102.6	50.0	82.4	76.9	78.5	94.7	96.3	
1981	47.7		89.9	90.9	107.4	53.1	84.1	74.0	83.2	102.2	50.5	
1981 II			91.4	91.9	107.2	49.9	87.7	73.0	79.0	97.8		
III	31.2		87.2	91.8	107.4	48.3	84.6	73.7	85.7	101.1	31.1	
IV	98.4		96.8	88.4	115.1	45.5	82.2	83.0	91.4	107.5	101.6	
1982 I			87.5	89.3	111.2	39.4	81.3	69.9	81.3		93.7	
II			92.0	91.7	114.0	32.1	80.8	87.1	85.9		91.8	
1981 mai			92.0	87.5	105.3	45.4	86.9	74.7	68.5	98.5		
jun			93.6	100.3	105.5	68.5	87.0	77.2	91.2	96.0		
jul			89.9	81.1	111.2	48.4	86.4	69.6	90.9	100.0		
aug			71.5	99.5	99.8	50.9	88.3	77.2	85.9	96.8		
sep	93.7		100.3	94.8	111.3	45.5	79.2	74.5	80.2	106.5	93.2	
oct	100.8		99.8	93.3	116.5	51.3	83.3	83.8	94.9	106.2	105.8	
nov	96.5		91.6	90.2	112.3	40.9	82.7	75.6	87.7	114.8	94.9	
dec	98.0		99.1	81.5	116.7	44.3	80.5	89.7	91.5	101.5	104.3	
1982 jan	89.9		83.3	84.7	103.7	44.2	77.3	62.6	82.6	118.5	85.2	
feb			93.6	89.0	111.8	34.6	83.4	74.8	72.1		100.7	
mar			85.7	94.1	118.1	39.3	83.3	72.3	89.3		95.3	
apr			88.9	87.0	110.4	38.8	79.7	75.0	87.2		96.2	
mai			91.7	94.9	116.3		87.1	85.6	81.1		90.1	
jun			95.3	93.3	115.2	57.6	75.5	100.6	89.4		89.3	
jul				86.7				91.6			97.9	
Q83 - GESAMTES EINFUHRVOLUMEN			VOLUME INDEX TOTAL IMPORTS						VOLUME IMPORTATIONS TOTALES			
	EUR 10 = 100											
1975	100.0	75.7	6.5	3.6	24.3	24.3	17.8	0.7	14.1	9.7	23.2	
	1975 = 100											
1978	123.9	-	121.9	114.4	127.4	120.1	128.1	149.8	124.3	121.8	117.1	
1979	135.3	-	123.8	122.4	139.2	130.7	144.0	170.5	141.1	129.4	127.8	
1980	136.3	-	129.5	112.9	142.3	121.0	152.0	162.2	144.1	125.9	121.2	
1981	130.7	-	124.3	110.3	137.2	119.7	147.4	164.3	129.9	117.4	120.2	
1981 II	131.6	-	124.3	108.3	136.6	131.4	147.8	167.3	139.3	119.0	117.0	
III	126.7	-	119.3	102.5	132.0	132.5	134.5	168.1	126.2	111.7	127.0	
IV	137.7	-	126.1	122.7	141.0	149.5	158.1	161.2	137.8	124.1	128.2	
1982 I		-	126.6	114.6	140.4	142.0	154.1	170.5	139.4		127.7	
II		-	128.0	111.9	141.4	119.9	160.5	165.0			133.2	
1981 mai	127.9	-	114.0	106.7	135.0	127.5	142.6	171.6	140.3	111.7	113.9	
jun	134.7	-	127.0	105.2	137.3	121.8	151.6	170.3	129.7	127.7	130.8	
jul	132.5	-	117.0	104.4	143.0	127.0	145.9	186.9	126.8	113.7	131.3	
aug	111.8	-	113.0	92.7	117.4	117.5	104.4	144.4	103.2	104.6	122.4	
sep	135.9	-	128.0	110.5	135.5	153.0	153.3	173.0	148.5	116.7	127.3	
oct	138.1	-	129.0	114.7	144.2	149.3	157.7	171.1	133.4	125.7	127.1	
nov	138.6	-	127.0	124.0	143.8	139.1	156.1	182.5	133.2	119.7	136.0	
dec	136.6	-	122.3	129.4	134.9	160.1	160.4	130.1	146.8	126.7	121.6	
1982 jan	125.7	-	115.7	103.7	130.8	138.9	140.1	163.4	129.5	105.6	120.6	
feb		-	115.5	113.5	133.9	135.5	151.5	161.2	146.6		117.0	
mar		-	148.5	126.6	156.5	151.5	170.8	187.0	142.1		145.7	
apr		-	133.3	115.0	146.5	118.1	161.4	174.6	143.5		131.7	
mai		-	119.8	99.8	137.1	141.7	147.7	162.4	143.3		128.9	
jun		-	131.0	121.0	140.6	100.0	172.5	157.9			139.0	
jul		-		87.5	137.3						127.1	
Q84 - GESAMTES AUSFUHRVOLUMEN			VOLUME INDEX TOTAL EXPORTS						VOLUME EXPORTATIONS TOTALES			
	EUR 10 = 100											
1975	100.0		13.8	2.7	26.7		17.5	1.7	10.7	17.2	9.6	
	1975 = 100											
1978	117.3	-	124.3	108.3	122.2	129.6	123.3	136.6	134.8	113.2	122.3	
1979	125.0	-	128.1	117.9	131.0	136.6	135.6	147.6	144.4	123.2	123.1	
1980	126.3	-	131.8	127.9	136.4	150.6	138.5	156.4	133.0	124.7	124.2	
1981	127.8	-	133.0	134.8	145.2	144.3	142.6	160.1	139.6	125.3	105.1	
1981 II	131.4	-	135.9	136.4	143.6	151.1	149.0	162.6	142.3	124.0	121.4	
III	115.5	-	125.2	127.6	143.0	148.2	132.6	162.4	141.8	118.3	41.1	
IV	141.0	-	143.0	139.4	157.5	161.6	148.2	170.9	159.9	131.7	134.5	
1982 I		-	131.7	138.9	151.1	169.7	142.7	153.5	142.5		122.8	
II		-	136.7	138.4	148.7	139.8	141.6	180.8			127.8	
1981 mai	124.5	-	127.2	128.5	137.9	140.8	144.2	172.7	126.3	119.0	116.2	
jun	135.6	-	143.2	145.2	143.5	170.3	151.1	172.7	152.9	129.0	124.7	
jul	117.8	-	125.9	116.7	158.7	147.5	148.5	171.7	151.4	120.0		
aug	93.7	-	98.5	125.2	121.4	136.7	111.8	145.4	118.4	108.0		
sep	135.0	-	151.1	141.0	148.7	160.4	137.7	170.1	155.5	127.0	123.2	
oct	145.0	-	150.2	143.4	162.9	174.7	152.2	185.9	159.0	132.0	142.0	
nov	138.8	-	135.1	148.7	157.3	134.0	146.5	175.9	151.1	136.0	132.7	
dec	139.1	-	143.7	126.1	152.3	176.1	146.0	150.9	169.7	127.0	128.7	
1982 jan	119.3	-	113.5	117.6	132.0	177.2	127.6	130.2	135.8	123.0	106.3	
feb		-	128.4	136.9	144.5	151.1	142.2	156.2	134.6		117.2	
mar		-	153.2	162.3	176.7	180.8	158.4	174.0	157.0		144.8	
apr		-	139.4	133.5	150.4	145.4	144.1	167.3	153.2		131.4	
mai		-	126.9	126.5	146.7	158.0	135.6	175.6	139.3		122.3	
jun		-	144.0	155.2	149.0	116.0	145.3	199.6			129.9	
jul		-		104.3	140.0						124.8	

AUSSENHANDEL

EXTERNAL TRADE

COMMERCE EXTERIEUR

	EUR10	EUR9	UEBL/BLEU	DANMARK	BR DEUTSCHLAND	ΕΛΛΑΔΑ	FRANCE	IRELAND	ITALIA	NEDERLAND	UNITED KINGDOM
O85 - TERMS OF TRADE											
TERMS OF TRADE											
1975 = 100											
1978	99.0	-	91.9	101.2	101.1	94.4	101.2	104.0	101.6	100.5	104.5
1979	97.9	-	93.4	95.8	95.4	89.8	101.7	100.0	101.4	98.3	110.9
1980	93.4	-	89.9	89.0	89.1	91.4	94.2	94.2	94.7	94.4	112.4
1981	45.5	-	85.4	88.0	84.4	95.8	90.2	90.1	85.8	94.5	58.4
1981 II	-	-	84.8	86.5	84.9	96.5	90.5	89.7	84.7	92.5	-
III	29.9	-	84.8	87.2	82.7	98.3	88.6	90.6	84.3	94.5	39.2
IV	91.6	-	86.7	92.4	85.7	96.6	91.2	92.5	87.5	99.9	116.7
1982 I	-	-	85.4	87.8	86.2	-	91.4	92.7	88.2	-	117.2
II	-	-	87.4	88.1	90.1	-	95.0	94.0	-	-	114.7
1981 mai	-	-	83.7	86.3	85.8	94.1	89.5	88.4	84.7	91.2	-
jun	-	-	84.3	86.3	83.9	112.2	90.8	90.7	86.0	93.8	-
jul	-	-	84.8	86.1	83.4	95.4	88.3	90.2	84.6	94.4	-
aug	-	-	83.4	87.4	80.3	100.1	85.8	91.4	83.2	92.6	-
sep	89.8	-	86.3	88.2	84.3	99.3	91.8	90.2	85.1	96.6	117.5
oct	91.4	-	87.0	88.7	85.7	100.3	89.8	91.9	88.6	99.9	114.7
nov	91.7	-	87.4	89.2	85.4	97.3	91.7	93.5	85.9	99.8	117.3
dec	91.6	-	85.7	99.4	85.9	92.2	92.0	92.2	88.0	100.0	118.2
1982 jan	90.2	-	86.2	88.7	85.5	-	88.3	93.5	87.6	100.4	116.0
feb	-	-	85.5	87.6	86.1	-	92.4	92.0	87.2	-	120.5
mar	-	-	84.4	87.2	87.0	-	93.5	92.5	89.9	-	115.1
apr	-	-	86.3	89.0	89.4	-	92.9	93.3	90.8	-	115.7
mai	-	-	87.9	88.9	90.4	-	98.7	94.0	92.8	-	113.9
jun	-	-	88.0	86.3	90.4	-	93.3	94.8	-	-	114.6
jul	-	-	-	86.2	-	-	-	-	-	-	-
O86 - DURCHSCHNITTSWERTE											
GESAMTE EINFUHR											
UNIT VALUE INDEX											
TOTAL IMPORTS											
1975 = 100											
1978	120.5	-	126.3	120.4	124.0	115.0	114.7	121.0	115.0	121.1	122.7
1979	133.0	-	138.5	133.4	138.2	123.4	123.6	136.2	129.1	134.7	135.0
1980	156.6	-	159.1	150.6	157.2	145.9	146.4	159.9	160.5	157.9	164.9
1981	164.5	-	179.1	172.8	177.3	146.1	168.6	186.7	204.0	182.2	184.6
1981 II	178.8	-	176.4	174.2	173.1	161.6	165.7	185.4	203.1	183.6	186.4
III	123.7	-	185.4	179.3	183.6	148.0	177.9	191.7	218.2	186.9	183.1
IV	183.1	-	183.6	171.2	183.3	156.5	171.0	191.7	205.9	184.3	183.3
1982 I	-	-	185.9	183.6	187.1	191.0	175.6	196.4	211.6	-	189.7
II	-	-	183.2	184.0	186.7	109.9	173.5	200.1	-	-	192.7
1981 mai	178.7	-	179.1	175.7	171.9	161.0	165.1	187.2	198.2	185.1	187.3
jun	180.8	-	177.7	176.4	175.3	149.0	167.4	187.7	210.1	185.5	185.5
jul	185.4	-	184.3	181.1	179.4	167.1	175.8	188.9	211.4	185.5	188.9
aug	-	-	188.9	179.1	189.4	136.3	183.0	190.5	221.7	190.3	181.4
sep	185.6	-	183.0	177.8	182.0	140.7	174.8	195.7	221.5	184.9	178.9
oct	181.8	-	183.4	176.3	182.7	144.0	169.2	192.0	203.6	185.1	179.4
nov	182.6	-	181.8	176.5	181.7	153.5	170.4	188.8	205.6	184.0	184.1
dec	185.0	-	185.6	160.7	185.4	172.1	173.4	194.2	208.4	183.8	186.3
1982 jan	189.2	-	186.1	181.0	188.1	170.4	179.0	192.4	212.2	185.4	192.4
feb	-	-	187.1	185.0	187.1	208.7	175.1	197.3	213.2	-	188.7
mar	-	-	184.5	184.7	186.1	193.9	172.6	199.5	209.3	-	187.9
apr	-	-	183.3	183.8	187.4	188.3	175.6	199.6	208.7	-	190.8
mai	-	-	182.3	183.1	185.7	-	170.9	200.9	202.7	-	190.2
jun	-	-	184.1	185.1	186.9	141.5	174.1	199.9	-	-	197.1
jul	-	-	-	189.9	-	-	-	-	-	-	-
O87 - DURCHSCHNITTSWERTE											
GESAMTE AUSFUHR											
UNIT VALUE INDEX											
TOTAL EXPORTS											
1975 = 100											
1978	119.2	-	122.0	121.8	125.3	107.4	116.1	125.8	116.9	121.7	128.2
1979	130.0	-	135.9	127.7	131.6	109.9	125.5	136.0	130.7	132.4	149.7
1980	146.3	-	150.1	134.0	140.1	133.2	137.8	149.9	151.8	148.9	185.4
1981	81.7	-	160.5	152.0	149.7	139.6	152.1	168.4	174.9	172.2	107.4
1981 II	-	-	157.0	150.6	147.0	154.7	149.9	166.3	171.9	169.9	-
III	55.6	-	165.1	156.4	151.7	145.2	157.6	173.7	183.9	176.6	70.1
IV	167.7	-	167.1	157.9	157.0	150.9	155.9	177.3	180.1	184.1	214.1
1982 I	-	-	166.6	161.2	161.3	-	160.4	182.0	186.6	-	222.3
II	-	-	168.2	162.1	168.2	-	164.7	188.2	-	-	221.2
1981 mai	-	-	157.5	151.6	147.5	151.5	147.7	165.5	167.8	168.8	-
jun	-	-	157.2	152.2	147.1	167.2	152.0	170.3	180.7	174.0	-
jul	-	-	164.1	155.9	149.6	159.4	155.3	170.4	178.9	175.0	-
aug	-	-	165.4	156.6	152.1	136.4	157.0	174.2	184.4	176.2	-
sep	166.7	-	165.8	156.8	153.5	139.8	160.4	176.6	188.5	178.5	210.3
oct	166.2	-	167.6	156.3	156.6	144.5	151.9	176.5	180.3	184.8	205.9
nov	167.5	-	166.8	157.5	155.1	149.4	156.2	176.5	176.7	183.6	216.0
dec	169.5	-	166.9	159.8	159.3	158.7	159.6	179.0	183.3	183.8	220.3
1982 jan	170.7	-	168.5	160.5	160.8	-	158.1	180.0	185.9	186.2	223.1
feb	-	-	167.9	162.0	161.1	-	161.8	181.5	186.0	-	227.5
mar	-	-	163.5	161.1	161.9	-	161.4	184.6	188.0	-	216.2
apr	-	-	166.2	163.7	167.5	-	163.2	186.3	189.6	-	220.8
mai	-	-	168.3	162.8	168.0	-	168.7	188.8	188.1	-	216.8
jun	-	-	170.1	159.8	169.0	-	162.3	189.6	-	-	225.9
jul	-	-	-	163.8	-	-	-	-	-	-	226.0

EINFUHR EXTRA-EG

IMPORTS EXTRA-EC

IMPORTATIONS EXTRA-CE

	EUR10	EUR9	UEBL/BLEU	DANMARK	BR DEUTSCHLAND	ΕΛΛΑΔΑ	FRANCE	IRELAND	ITALIA	NEDERLAND	UNITED KINGDOM	
088 - INSGESAMT - SITC 0-9 SAISONBEREINIGT			TOTAL - SEASONALLY ADJUSTED SITC 0-9								TOTAL - CTCI 0-9 DESAISONNALISE	
					1975 - 100							
1978	-	142,0	145,1	126,6	156,0	-	139,5	178,0	137,7	145,0	131,1	
1979	-		186,5	147,2	190,2	-	165,3	186,1	175,9	173,8	148,5	
1980	-		247,1	157,5	231,0	-	221,4	211,0	224,8	213,7	179,4	
1981	-		274,6	180,7	249,0	-	250,8	249,7	273,5	237,0	180,3	
1981 II	-		266,2	184,2	245,4	-	246,9	257,8	289,9	245,3	187,0	
III	-		302,0	186,2	256,5	-	257,1	258,8	302,8	238,3	149,2	
IV	-		275,9	194,7	252,6	-	259,0	252,7	274,1	238,1	198,8	
1982 I	-		279,7	204,5	260,5	-	254,2	259,5	321,7		203,8	
II	-		289,8	197,0	265,0	-	257,6	270,3	286,5		215,8	
1981 mai	-		245,8	182,2	242,2	-	236,5	267,2	269,8	230,6	180,4	
jun	-		277,1	173,3	247,0	-	253,7	253,5	294,1	270,6	199,6	
jul	-		312,4	211,2	260,6	-	265,2	274,8	280,4	239,2	206,5	
aug	-		306,0	168,0	251,1	-	232,3	244,4	283,1	234,4	38,7	
sep	-		287,6	179,5	257,7	-	273,9	257,2	345,0	241,4	202,4	
oct	-		260,4	180,8	255,6	-	252,2	255,7	280,4	244,9	189,6	
nov	-		290,2	210,1	259,3	-	257,4	256,8	279,9	233,4	205,5	
dec	-		277,0	193,1	242,8	-	267,3	245,7	262,1	236,1	201,2	
1982 jan	-		283,4	191,4	258,1	-	255,5	248,6	318,0	228,8	199,3	
feb	-		249,6	212,8	255,4	-	251,4	240,0	343,2		191,1	
mar	-		306,1	209,2	268,0	-	255,8	289,9	303,9		221,0	
apr	-		293,3	200,7	271,2	-	262,0	296,1	296,8		218,2	
mai	-		275,4	178,2	255,0	-	227,2	250,1	275,6		208,7	
jun	-		300,8	212,0	268,7	-	283,4	264,7	286,9		220,6	
jul	-			170,4		-					190,4	
089 - INSGESAMT - SITC 0-9			TOTAL - SITC 0-9								TOTAL - CTCI 0-9	
					MIO ECU							
1975	-	466 866,0	677 373,8	378 400,1	543 141,0	-	861 798,0	78 122,4	475 497,0	020 237,9	432 301,0	
					1975 - 100							
1978	-	142,0	145,1	126,6	156,0	-	139,5	178,0	137,7	145,0	131,1	
1979	-		186,5	147,2	190,2	-	165,3	186,1	175,9	173,8	148,5	
1980	-		247,1	157,5	231,0	-	221,4	211,0	224,8	213,7	179,4	
1981	-		274,6	180,7	249,0	-	250,8	249,7	273,5	237,0	180,3	
1981 II	-		269,2	182,1	244,4	-	251,3	265,1	296,1	249,8	192,5	
III	-		292,3	175,4	251,4	-	247,7	258,4	295,2	227,9	140,8	
IV	-		276,8	197,7	258,8	-	263,0	235,6	288,9	243,4	204,3	
1982 I	-		290,7	208,2	264,7	-	261,3	270,6	302,1		213,4	
II	-		292,9	191,0	264,0	-	264,1	276,4	287,3		223,3	
1981 mai	-		247,8	171,7	240,3	-	242,6	286,1	284,8	232,6	184,5	
jun	-		282,4	176,9	247,6	-	256,4	254,3	292,4	283,1	215,4	
jul	-		297,6	192,8	264,8	-	264,7	283,6	268,5	226,7	215,4	
aug	-		300,3	155,3	239,1	-	207,0	226,0	255,5	222,8		
sep	-		278,9	178,0	250,2	-	271,5	265,5	361,7	234,1	207,1	
oct	-		263,7	182,0	264,9	-	255,2	252,6	274,4	249,9	201,5	
nov	-		290,1	220,7	264,4	-	258,9	256,1	272,9	240,0	212,8	
dec	-		276,8	190,5	247,3	-	275,0	198,0	319,3	240,4	198,5	
1982 jan	-		292,0	195,3	256,8	-	255,9	274,9	286,0	235,6	217,2	
feb	-		247,2	210,4	252,2	-	250,1	241,4	332,9		189,0	
mar	-		332,8	218,9	285,0	-	277,8	295,5	287,5		233,9	
apr	-		298,0	200,1	271,7	-	269,3	304,6	299,0		220,4	
mai	-		273,4	158,0	251,8	-	229,0	262,3	281,0		211,7	
jun	-		307,1	214,9	268,7	-	294,1	262,3	281,9		238,0	
jul	-			147,4		-					196,5	
090 - NAHRUNGS-UND GENUSSMITTEL SITC 0+1			FOOD, DRINK AND TOBACCO SITC 0+1								PRODUITS ALIMENTAIRES, BOISSONS, TABAC CTCI 0+1	
					1000 ECU							
1975	-	-	75 782	39 135	303 569	-	221 046	15 523	194 695	191 182	374 482	
					1975 - 100							
1978	-	-	125,4	159,9	152,2	-	161,7	100,2	123,5	130,0	119,3	
1979	-	-	147,3	164,9	155,6	-	151,9	108,3	134,7	133,8	124,3	
1980	-	-	162,5	177,8	172,1	-	166,0	108,9	140,0	148,5	124,1	
1981	-	-	186,4	198,3	188,8	-	180,8	119,7	152,6	165,9	124,9	
1981 II	-	-	192,8	202,9	181,8	-	183,2	125,0	160,5	172,4	139,1	
III	-	-	191,3	200,2	161,9	-	152,6	124,3	148,0	153,8	89,4	
IV	-	-	198,7	220,0	221,1	-	212,6	122,9	185,1	170,4	145,5	
1982 I	-	-	190,8	188,2	201,0	-	197,4	149,1	179,3		148,5	
II	-	-	239,6	214,3	207,2	-	202,8				152,4	
1981 apr	-	-	181,2	185,8	177,8	-	182,2	155,4	130,6	168,1	131,6	
mai	-	-	174,1	195,7	176,7	-	187,5	110,2	173,8	163,3	135,7	
jun	-	-	223,0	227,0	190,9	-	180,0	109,3	177,3	185,7	150,0	
jul	-	-	187,9	228,7	165,4	-	169,5	153,4	144,9	152,3	138,4	
aug	-	-	195,0	179,1	151,1	-	130,7	103,2	119,1	145,4		
sep	-	-	190,9	192,7	169,2	-	157,5	116,2	180,0	163,7	130,0	
oct	-	-	194,3	221,6	206,9	-	188,2	119,9	228,6	167,8	133,6	
nov	-	-	220,2	247,5	224,0	-	225,0	125,1	196,4	175,2	157,7	
dec	-	-	181,6	191,0	232,3	-	224,5	123,8	130,2	168,2	145,1	
1982 jan	-	-	171,9	158,2	197,7	-	189,9	153,3	169,3	160,9	129,6	
feb	-	-	163,7	190,8	196,2	-	179,2	109,5	213,4		140,6	
mar	-	-	236,8	215,6	209,0	-	223,2	184,4	155,2		175,2	
apr	-	-	210,7	211,9	225,3	-	213,1	85,6	200,5		164,2	
mai	-	-	212,8	170,3	183,6	-	184,9	126,6	207,2		137,9	
jun	-	-	295,2	260,8	212,6	-	210,4				155,2	

EINFUHR EXTRA-EG

IMPORTS EXTRA-EC

IMPORTATIONS EXTRA-CE

	EUR10	EUR9	UEBL/BLEU	DANMARK	BR DEUTSCHLAND	ΕΛΛΑΔΑ	FRANCE	IRELAND	ITALIA	NEDERLAND	UNITED KINGDOM
091 - ROHSTOFFE SITC 2 + 4					RAW MATERIALS SITC 2 + 4					MATIERES PREMIERES CTCI 2 + 4	
					1000 ECU						
1975	-	-	101 918	33 082	399 870	-	232 067	6 936	233 965	127 544	297 673
					1975 = 100						
1978	-	-	118,2	149,6	124,1	-	129,0	139,8	130,8	147,9	112,5
1979	-	-	146,8	179,3	147,1	-	152,1	169,0	180,1	172,7	128,2
1980	-	-	183,5	174,7	166,6	-	166,2	178,9	196,5	186,9	134,3
1981	-	-	206,8	179,2	165,3	-	170,5	213,4	185,2	201,3	130,5
1981 II	-	-	213,0	169,2	171,0	-	178,2	232,7	213,3	200,2	145,3
III	-	-	204,7	118,2	166,5	-	161,9	257,7	189,3	191,6	100,1
IV	-	-	214,5	171,6	166,0	-	175,9	185,2	184,5	208,3	158,0
1982 I	-	-	208,9	278,7	172,4	-	185,4	219,2	207,3		148,7
II	-	-	228,8	179,4	178,5	-	184,7				141,3
1981 apr	-	-	196,7	173,3	169,2	-	167,2	189,4	221,0	173,3	127,9
mai	-	-	213,0	208,8	171,2	-	175,2	264,3	226,9	210,3	142,7
jun	-	-	229,4	125,5	172,8	-	192,3	244,4	192,0	216,8	165,2
jul	-	-	211,8	104,6	184,1	-	173,8	350,8	195,2	201,4	154,6
aug	-	-	202,1	101,0	153,5	-	130,2	186,0	174,5	164,4	
sep	-	-	200,4	149,1	161,9	-	181,6	236,4	198,3	209,1	145,7
oct	-	-	180,0	102,9	164,0	-	173,0	214,7	178,6	207,7	156,4
nov	-	-	234,8	144,7	169,2	-	181,7	185,3	139,1	192,3	159,8
dec	-	-	228,6	267,0	164,7	-	173,1	155,5	235,8	224,8	157,8
1982 jan	-	-	223,7	329,0	164,0	-	173,8	226,0	179,3	189,1	152,3
feb	-	-	168,2	187,9	166,5	-	173,7	223,2	251,3		136,8
mar	-	-	234,9	319,1	186,8	-	208,6	208,3	191,3		157,0
apr	-	-	238,0	240,4	199,3	-	182,6	201,3	229,6		136,7
mai	-	-	192,0	176,2	154,7	-	169,6	179,9	216,4		132,4
jun	-	-	256,3	121,6	181,4	-	201,8				154,8
092 - BRENNSTOFFE SITC 3					FUELS SITC 3					PRODUITS ENERGETIQUES CTCI 3	
					1000 ECU						
1975	-	-	182 445	81 348	634 184	-	727 770	17 562	647 374	369 890	567 966
					1975 = 100						
1978	-	-	135,7	101,6	134,9	-	121,0	108,2	128,2	124,2	88,9
1979	-	-	170,8	122,1	172,4	-	160,8	136,9	163,3	175,9	101,9
1980	-	-	268,2	138,9	229,3	-	249,2	201,5	233,8	253,9	135,1
1981	-	-	326,0	158,2	250,8	-	295,5	116,5	326,1	288,3	144,3
1981 II	-	-	270,0	145,3	252,2	-	283,6	167,4	357,8	320,2	138,5
III	-	-	400,2	174,6	270,5	-	303,4	46,9	370,9	269,7	103,3
IV	-	-	344,3	151,4	236,8	-	314,4	49,0	328,3	303,0	177,3
1982 I	-	-	347,7	226,5	244,1	-	294,1	47,4	353,2		180,8
II	-	-	377,9	154,8	256,4	-	272,5				148,7
1981 apr	-	-	307,6	173,3	256,6	-	303,9	172,9	392,3	288,3	130,7
mai	-	-	241,2	112,0	246,4	-	262,0	203,1	330,4	280,2	122,3
jun	-	-	261,1	150,6	253,6	-	284,8	126,3	350,7	391,9	162,4
jul	-	-	423,5	235,4	267,9	-	324,1	25,3	308,6	262,1	165,1
aug	-	-	438,2	155,6	290,3	-	270,6	23,7	349,5	293,1	
sep	-	-	339,0	132,7	253,4	-	315,4	91,6	454,4	254,0	144,8
oct	-	-	336,8	137,6	242,3	-	300,3	42,0	281,6	308,2	156,7
nov	-	-	335,4	131,9	252,4	-	299,4	42,4	315,5	297,1	184,5
dec	-	-	360,6	184,7	215,7	-	343,5	62,7	387,8	303,8	190,7
1982 jan	-	-	371,6	226,1	270,4	-	309,6	39,0	339,0	302,3	208,7
feb	-	-	281,2	255,9	231,8	-	289,8	38,9	395,1		167,9
mar	-	-	390,4	197,5	230,1	-	282,8	64,4	325,5		165,7
apr	-	-	395,1	154,6	237,4	-	281,8	179,3	318,2		122,4
mai	-	-	362,4	89,6	252,0	-	221,4	25,8	292,6		146,7
jun	-	-	376,3	220,0	279,8	-	314,4				176,9
093 - CHEMISCHE ERZEUGNISSE SITC 5					CHEMICALS SITC 5					PRODUITS CHIMIQUES CTCI 5	
					1000 ECU						
1975	-	-	29 090	26 629	-	-	82 773	3 675	51 573	44 007	107 348
					1975 = 100						
1978	-	-	194,8	116,9	-	-	192,2	331,6	161,8	141,6	117,8
1979	-	-	246,0	143,0	-	-	226,6	340,5	216,9	182,9	118,4
1980	-	-	257,4	144,7	-	-	276,9	259,4	248,3	209,8	118,6
1981	-	-	283,1	164,8	-	-	291,6	358,0	280,4	252,9	123,7
1981 II	-	-	300,0	177,1	-	-	282,8	337,8	300,9	253,8	135,8
III	-	-	280,5	147,5	-	-	310,9	371,8	293,1	264,7	104,1
IV	-	-	293,9	179,7	-	-	293,0	395,9	297,0	265,7	144,8
1982 I	-	-	329,1	169,2	-	-	322,7	591,5	343,2		159,4
II	-	-	317,2	200,0	-	-	327,3				169,6
1981 apr	-	-	297,2	188,3	-	-	227,3	254,0	323,0	246,7	125,4
mai	-	-	272,2	181,9	-	-	345,2	414,7	279,9	233,4	124,4
jun	-	-	330,7	161,2	-	-	275,9	344,7	299,8	281,2	157,6
jul	-	-	267,2	130,1	-	-	376,0	462,6	245,0	258,9	161,6
aug	-	-	254,6	139,9	-	-	217,8	294,4	297,8	237,0	
sep	-	-	319,8	172,4	-	-	338,8	358,4	336,4	298,2	150,7
oct	-	-	311,0	179,4	-	-	292,3	323,4	249,2	279,7	143,1
nov	-	-	287,9	182,5	-	-	301,7	432,7	255,3	234,9	139,3
dec	-	-	282,8	177,3	-	-	285,0	431,5	386,7	282,5	151,9
1982 jan	-	-	312,4	132,9	-	-	319,0	705,4	331,4	210,8	161,0
feb	-	-	309,6	165,0	-	-	312,7	468,6	308,4		134,4
mar	-	-	365,3	209,7	-	-	336,4	600,4	389,8		182,6
apr	-	-	324,2	209,5	-	-	302,0	420,9	308,8		172,7
mai	-	-	269,8	177,2	-	-	291,7	413,0	299,0		148,0
jun	-	-	357,5	213,2	-	-	388,3				188,2

INFUHR EXTRA-EG

IMPORTS EXTRA-EC

IMPORTATIONS EXTRA-CE

	EUR10	EUR9	UEBL/BLEU	DANMARK	BR DEUTSCHLAND	ΕΛΛΑΔΑ	FRANCE	IRELAND	ITALIA	NEDERLAND	UNITED KINGDOM
094 - MASCHINEN SITC 71 + 72					MACHINERY SITC 71 + 72						MACHINES CTCI 71 + 72
					1000 ECU						
1975					1975 = 100						
1979											
1980											
1981											
1981 II											
III											
IV											
1982 I											
II											
1981 apr											
mai											
jun											
jul											
aug											
sep											
oct											
nov											
dec											
1982 jan											
feb											
mar											
apr											
mai											
jun											
095 - FAHRZEUGE SITC 73					TRANSPORT EQUIPMENT SITC 73						MATERIEL DE TRANSPORT CTCI 73
					1000 ECU						
1975					1975 = 100						
1979											
1980											
1981											
1981 II											
III											
IV											
1982 I											
II											
1981 apr											
mai											
jun											
jul											
aug											
sep											
oct											
nov											
dec											
1982 jan											
feb											
mar											
apr											
mai											
jun											
096 - ANDERE INDUSTRIELLE ERZEUGNISSE SITC 6 + 8					OTHER MANUFACTURES SITC 6 + 8						AUTRES PRODUITS MANUFACTURES CTCI 6 + 8
					1000 ECU						
1975	-	-	146 711	108 854	665 619	-	302 874	14 684	174 758	150 025	676 933
					1975 = 100						
1978	-	-	187.6	134.6	171.7	-	154.9	169.6	160.7	181.7	154.7
1979	-	-	273.2	152.0	198.3	-	185.2	217.2	228.0	184.2	135.1
1980	-	-	322.0	156.7	235.2	-	231.7	252.6	302.0	217.3	188.9
1981	-	-	297.2	160.6	240.6	-	246.2	311.5	277.1	226.4	154.7
1981 II	-	-	323.4	151.8	228.8	-	256.1	328.1	301.5	227.5	170.8
III	-	-	275.9	162.9	247.8	-	232.7	329.8	272.1	227.3	117.8
IV	-	-	303.3	174.7	245.9	-	253.0	312.3	292.0	217.3	171.8
1982 I	-	-	347.5	185.2	266.1	-	274.1	361.1	295.9		184.8
II	-	-	303.3	179.6	255.5	-	297.1				188.2
1981 apr	-	-	312.7	155.8	230.9	-	243.6	289.0	323.6	224.9	151.7
mai	-	-	315.4	146.6	221.0	-	243.5	336.5	287.9	229.4	161.3
jun	-	-	342.0	153.0	234.4	-	281.4	358.8	292.9	228.2	199.4
jul	-	-	268.7	139.9	257.2	-	265.4	328.2	289.5	220.2	176.6
aug	-	-	250.3	146.3	227.3	-	171.1	298.3	197.9	217.7	
sep	-	-	308.8	202.7	258.9	-	261.8	362.9	328.9	244.0	176.8
oct	-	-	268.4	195.8	264.9	-	252.4	342.2	299.2	238.5	176.9
nov	-	-	353.7	169.2	247.9	-	256.3	356.1	274.6	216.9	176.3
dec	-	-	287.9	159.0	224.9	-	250.2	238.6	302.1	196.7	162.2
1982 jan	-	-	325.3	165.3	244.4	-	238.0	323.0	265.5	247.0	186.2
feb	-	-	329.5	182.5	260.5	-	270.2	345.1	299.6		160.4
mar	-	-	387.7	207.7	293.4	-	314.1	415.3	322.5		207.7
apr	-	-	318.3	180.3	265.9	-	300.3	362.5	304.5		183.0
mai	-	-	278.7	162.0	245.2	-	277.8	351.6	326.7		183.3
jun	-	-	312.9	196.6	255.3	-	313.0				198.4

AUSFUHR EXTRA-EG

EXPORTS EXTRA-EC

EXPORTATIONS EXTRA-CE

	EUR10	EUR9	UEBL/BLEU	DANMARK	BR DEUTSCHLAND	ΕΛΛΑΔΑ	FRANCE	IRELAND	ITALIA	NEDERLAND	UNITED KINGDOM	
097 - INSGESAMT - SITC 0-9 SAISONBEREINIGT						TOTAL - SEASONALLY ADJUSTED SITC 0-9						TOTAL - CTCI 0-9 DESAISONNALISE
	1975 = 100											
1978	-	143.4	146.7	124.5	147.2	-	133.7	187.7	147.3	138.4	145.9	
1979	-	-	158.1	137.3	154.6	-	154.7	211.6	166.8	152.0	158.5	
1980	-	-	184.1	153.1	170.9	-	179.4	272.7	180.3	165.4	196.0	
1981	-	-	210.4	197.2	203.1	-	221.0	380.7	245.1	197.8	116.6	
1981 II	-	-	213.4	201.0	193.7	-	229.5	375.3	250.6	195.3	-	
III	-	-	212.2	193.0	205.2	-	218.0	419.8	267.5	206.7	74.4	
IV	-	-	229.3	214.7	237.6	-	238.3	443.2	286.9	214.2	249.3	
1982 I	-	-	204.8	215.3	219.7	-	224.0	380.0	254.0	-	235.0	
II	-	-	210.9	206.7	226.1	-	234.7	667.9	266.3	-	244.2	
1981 mai	-	-	208.5	192.0	189.2	-	217.0	367.0	212.7	185.0	-	
jun	-	-	216.3	209.3	194.4	-	241.9	452.6	287.4	219.7	-	
jul	-	-	219.6	171.5	228.6	-	239.7	412.0	282.9	219.7	-	
aug	-	-	175.2	199.9	179.0	-	199.3	402.7	221.5	187.8	-	
sep	-	-	241.9	207.5	207.9	-	215.1	444.6	298.1	212.5	223.1	
oct	-	-	233.2	205.0	240.7	-	235.8	433.6	281.3	221.7	259.4	
nov	-	-	212.1	240.0	232.6	-	231.6	463.5	256.0	218.4	247.6	
dec	-	-	242.4	199.0	239.5	-	247.6	432.4	323.3	202.4	240.9	
1982 jan	-	-	182.6	165.7	194.0	-	199.8	317.8	236.3	196.6	210.5	
feb	-	-	199.1	212.3	207.0	-	220.4	370.0	245.8	-	222.9	
mar	-	-	232.6	267.8	258.0	-	251.8	452.1	279.9	-	271.7	
apr	-	-	210.5	202.7	228.1	-	230.7	421.7	281.4	-	254.0	
mai	-	-	199.3	186.5	226.3	-	233.4	463.6	234.5	-	225.2	
jun	-	-	222.9	230.9	224.0	-	240.1	1 118.4	283.0	-	253.4	
jul	-	-	-	149.5	-	-	-	-	-	-	244.3	
098 - INSGESAMT - SITC 0-9						TOTAL - SITC 0-9						TOTAL - CTCI 0-9
	MIO ECU											
1975	-	103 579.0	569 092.1	321 716.1	417 438.0	-	778 925.0	44 183.9	288 098.0	689 398.4	994 738.0	
	1975 = 100											
1978	-	143.4	146.7	124.5	147.2	-	133.7	187.7	147.3	138.4	145.9	
1979	-	-	158.1	137.3	154.6	-	154.7	211.6	166.8	152.0	158.5	
1980	-	-	184.1	153.1	170.9	-	179.4	272.7	180.3	165.4	196.0	
1981	-	-	210.4	197.2	203.1	-	221.0	380.7	245.1	197.8	116.6	
1981 II	-	-	213.4	201.0	193.7	-	229.5	375.3	250.6	195.3	-	
III	-	-	212.2	193.0	205.2	-	218.0	419.8	267.5	206.7	74.4	
IV	-	-	229.3	214.7	237.6	-	238.3	443.2	286.9	214.2	249.3	
1982 I	-	-	204.8	215.3	219.7	-	224.0	380.0	254.0	-	235.0	
II	-	-	210.9	206.7	226.1	-	234.7	667.9	266.3	-	244.2	
1981 mai	-	-	208.5	192.0	189.2	-	217.0	367.0	212.7	185.0	-	
jun	-	-	216.3	209.3	194.4	-	241.9	452.6	287.4	219.7	-	
jul	-	-	219.6	171.5	228.6	-	239.7	412.0	282.9	219.7	-	
aug	-	-	175.2	199.9	179.0	-	199.3	402.7	221.5	187.8	-	
sep	-	-	241.9	207.5	207.9	-	215.1	444.6	298.1	212.5	223.1	
oct	-	-	233.2	205.0	240.7	-	235.8	433.6	281.3	221.7	259.4	
nov	-	-	212.1	240.0	232.6	-	231.6	463.5	256.0	218.4	247.6	
dec	-	-	242.4	199.0	239.5	-	247.6	432.4	323.3	202.4	240.9	
1982 jan	-	-	182.6	165.7	194.0	-	199.8	317.8	236.3	196.6	210.5	
feb	-	-	199.1	212.3	207.0	-	220.4	370.0	245.8	-	222.9	
mar	-	-	232.6	267.8	258.0	-	251.8	452.1	279.9	-	271.7	
apr	-	-	210.5	202.7	228.1	-	230.7	421.7	281.4	-	254.0	
mai	-	-	199.3	186.5	226.3	-	233.4	463.6	234.5	-	225.2	
jun	-	-	222.9	230.9	224.0	-	240.1	1 118.4	283.0	-	253.4	
jul	-	-	-	149.5	-	-	-	-	-	-	244.3	
099 - NAHRUNGS-UND GENUSSMITTEL SITC 0+1						FOOD, DRINK AND TOBACCO SITC 0+1						PRODUITS ALIMENTAIRES, BOISSONS, TABAC CTCI 0+1
	1000 ECU											
1975	-	-	26 406	67 098	66 625	-	192 191	12 305	67 898	99 396	128 268	
	1975 = 100											
1978	-	-	184.1	140.5	188.8	-	130.4	172.8	124.3	147.9	140.5	
1979	-	-	217.4	141.1	215.5	-	151.2	248.4	168.9	153.3	141.3	
1980	-	-	281.1	154.4	290.4	-	227.9	384.3	178.5	191.6	175.0	
1981	-	-	397.7	204.4	396.5	-	304.7	553.7	260.8	266.5	116.6	
1981 II	-	-	349.7	211.9	451.8	-	322.5	564.2	249.1	284.8	-	
III	-	-	426.2	218.6	365.9	-	301.4	691.4	262.5	278.4	66.2	
IV	-	-	391.4	199.0	384.3	-	290.8	565.2	356.8	264.2	265.1	
1982 I	-	-	325.7	213.7	437.6	-	285.6	490.2	290.6	-	224.5	
II	-	-	295.7	191.1	429.5	-	264.7	-	-	-	216.1	
1981 apr	-	-	368.3	207.7	511.8	-	333.2	427.2	215.0	267.4	-	
mai	-	-	284.0	202.0	363.2	-	295.6	454.8	312.8	283.9	-	
jun	-	-	396.7	226.0	480.3	-	338.7	810.7	219.5	302.9	-	
jul	-	-	470.2	218.9	460.1	-	321.4	590.5	260.8	332.3	-	
aug	-	-	373.6	207.0	283.0	-	271.2	767.5	163.6	243.4	-	
sep	-	-	434.9	229.8	354.6	-	311.5	716.3	363.0	259.4	198.6	
oct	-	-	291.0	217.4	365.4	-	299.1	609.4	366.3	266.3	269.5	
nov	-	-	409.8	185.8	368.0	-	297.8	575.2	336.0	266.4	293.7	
dec	-	-	473.5	193.7	419.4	-	275.5	511.1	368.0	260.0	232.2	
1982 jan	-	-	325.6	190.4	400.3	-	233.0	421.8	303.8	265.2	185.7	
feb	-	-	291.9	222.2	391.2	-	296.8	459.1	285.5	-	204.2	
mar	-	-	359.5	228.6	521.4	-	327.0	589.7	282.5	-	283.6	
apr	-	-	323.5	180.4	447.8	-	300.9	566.9	240.7	-	228.7	
mai	-	-	337.0	185.8	436.4	-	242.6	645.9	236.8	-	218.0	
jun	-	-	226.5	207.0	404.4	-	250.6	-	-	-	201.5	

AUSFUHR EXTRA-EG

EXPORTS EXTRA-EC

EXPORTATIONS EXTRA-CE

	EUR10	EUR9	UEBL/BLEU	DANMARK	BR DEUTSCHLAND	ΕΛΛΑΔΑ	FRANCE	IRELAND	ITALIA	NEDERLAND	UNITED KINGDOM
100 - ROHSTOFFE SITC 2 + 4					RAW MATERIALS SITC 2 + 4					MATIERES PREMIERES CTCI 2 + 4	
					1000 ECU						
1975	-	-	12 385	15 565	60 224	-	43 075	2 118	20 686	35 263	37 467
					1975 - 100						
1978	-	-	175.9	141.5	140.3	-	133.1	112.1	138.8	157.3	141.8
1979	-	-	151.0	158.0	158.9	-	147.2	145.9	170.0	162.1	135.1
1980	-	-	161.3	162.3	192.1	-	166.5	189.2	201.1	183.9	179.7
1981	-	-	189.8	214.6	219.3	-	188.3	201.8	267.2	198.4	99.0
1981 II	-	-	202.8	244.4	220.5	-	224.7	248.9	257.6	204.9	
III	-	-	180.7	128.2	220.7	-	168.3	222.7	268.6	208.5	64.9
IV	-	-	203.9	203.9	223.8	-	176.4	129.9	314.6	182.6	210.8
1982 I	-	-	196.3	377.5	217.4	-	201.2	180.3	264.6		202.4
II	-	-	191.1	241.6	215.3	-	190.8				211.1
1981 apr	-	-	227.8	279.0	229.7	-	236.0	244.6	277.7	229.5	
mai	-	-	198.0	198.9	217.3	-	219.3	282.2	194.8	230.7	
jun	-	-	182.6	255.3	214.6	-	218.9	220.1	300.2	154.6	
jul	-	-	194.1	80.1	225.8	-	191.1	309.0	241.9	167.1	
aug	-	-	124.6	140.8	207.5	-	128.5	233.0	178.8	221.9	
sep	-	-	223.5	163.7	228.7	-	185.2	126.1	384.9	236.5	194.7
oct	-	-	216.2	175.8	233.5	-	183.2	209.9	297.6	198.9	224.0
nov	-	-	197.1	166.7	218.5	-	161.4	103.5	285.3	171.8	210.5
dec	-	-	198.5	269.3	219.2	-	184.7	76.4	360.8	177.0	198.0
1982 jan	-	-	183.6	264.5	197.4	-	171.1	169.1	255.3	172.2	177.9
feb	-	-	185.0	514.6	201.2	-	186.7	139.3	264.3		174.9
mar	-	-	220.2	353.4	253.5	-	245.6	232.6	274.2		254.5
apr	-	-	184.8	266.5	204.7	-	197.7	214.1	273.9		198.7
mai	-	-	213.6	238.3	225.9	-	184.8	472.8	245.7		222.1
jun	-	-	174.9	220.2	215.3	-	189.9				212.3
101 - BRENNSTOFFE SITC 3					FUELS SITC 3					PRODUITS ENERGETIQUES CTCI 3	
					1000 ECU						
1975	-	-	36 266	16 168	67 112	-	40 194	221	91 532	90 004	52 370
					1975 - 100						
1978	-	-	117.2	98.1	157.6	-	150.4	305.6	154.7	105.4	241.0
1979	-	-	202.3	148.6	177.6	-	245.1	114.7	176.9	157.7	388.4
1980	-	-	203.5	145.1	136.1	-	270.9	107.4	127.7	112.0	560.3
1981	-	-	196.7	178.1	153.9	-	388.0	187.8	204.0	121.0	519.3
1981 II	-	-	150.8	196.5	159.8	-	392.1	494.2	224.4	98.8	
III	-	-	204.4	178.1	158.4	-	433.2	71.4	219.7	142.9	445.8
IV	-	-	266.7	158.0	139.1	-	398.6	108.4	242.4	134.0	1 050.0
1982 I	-	-	128.6	90.4	162.8	-	305.5	70.5	240.0		999.4
II	-	-	132.9	123.9	165.5	-	367.6				1 116.4
1981 apr	-	-	160.2	194.7	155.4	-	437.1	53.5	178.1	67.9	
mai	-	-	119.7	190.2	135.0	-	327.7	1 417.4	60.9	86.2	
jun	-	-	172.6	204.8	188.9	-	411.7	11.8	434.1	142.2	
jul	-	-	184.6	205.1	170.0	-	389.0	183.5	141.9	144.0	
aug	-	-	185.7	175.9	156.4	-	336.2	13.6	193.8	129.7	
sep	-	-	242.8	153.3	148.9	-	574.3	17.2	323.4	155.1	1 337.3
oct	-	-	358.5	146.7	145.0	-	378.4	109.6	310.9	112.8	1 025.8
nov	-	-	173.1	222.8	129.2	-	529.6	76.1	207.3	151.3	1 001.0
dec	-	-	268.6	104.4	143.2	-	287.8	139.5	209.2	137.8	1 123.3
1982 jan	-	-	138.2	146.0	157.7	-	291.2	1.8	277.5	150.2	1 065.8
feb	-	-	153.1	74.1	171.8	-	384.6	202.5	203.5		1 070.2
mar	-	-	94.4	51.1	158.8	-	240.6	7.2	239.2		862.3
apr	-	-	177.5	111.5	175.0	-	413.2	53.9	282.0		1 289.7
mai	-	-	132.8	44.3	163.5	-	398.9	81.5	195.4		991.4
jun	-	-	88.4	215.8	158.0	-	290.8				1 068.0
102 - CHEMISCHE ERZEUGNISSE SITC 5					CHEMICALS SITC 5					PRODUITS CHIMIQUES CTCI 5	
					1000 ECU						
1975	-	-	69 354	27 671	-	-	179 206	6 612	113 498	124 198	213 096
					1975 - 100						
1978	-	-	146.5	132.1	-	-	159.7	250.7	120.9	141.6	148.2
1979	-	-	126.5	133.2	-	-	156.7	273.5	141.0	127.2	145.7
1980	-	-	152.2	149.9	-	-	185.0	317.7	157.1	135.3	167.6
1981	-	-	182.8	189.0	-	-	211.5	405.0	187.7	160.7	86.8
1981 II	-	-	187.8	191.6	-	-	221.5	380.1	209.8	156.9	
III	-	-	190.0	192.9	-	-	240.7	396.8	197.1	179.6	60.0
IV	-	-	190.6	194.6	-	-	202.9	582.5	198.6	157.7	183.5
1982 I	-	-	198.9	202.9	-	-	207.7	422.7	189.1		190.2
II	-	-	209.8	200.5	-	-	231.7				201.6
1981 apr	-	-	204.7	162.3	-	-	206.9	294.7	211.5	161.5	
mai	-	-	154.0	206.7	-	-	211.3	407.6	165.4	145.3	
jun	-	-	204.8	205.8	-	-	246.2	438.0	252.4	164.0	
jul	-	-	183.0	192.9	-	-	260.4	399.6	199.6	173.4	
aug	-	-	158.8	184.9	-	-	253.0	419.5	167.1	192.4	
sep	-	-	228.3	200.7	-	-	208.9	371.3	224.6	173.2	180.1
oct	-	-	194.1	215.3	-	-	198.5	480.1	206.7	173.1	192.9
nov	-	-	179.4	187.2	-	-	202.6	579.5	158.4	151.5	181.7
dec	-	-	198.4	181.4	-	-	207.6	687.8	230.8	148.6	175.8
1982 jan	-	-	170.3	166.1	-	-	185.5	374.4	164.5	168.1	155.7
feb	-	-	214.2	210.7	-	-	194.3	429.3	189.8		181.8
mar	-	-	212.3	231.8	-	-	243.2	464.4	213.0		233.2
apr	-	-	213.0	175.2	-	-	232.2	561.5	223.6		199.7
mai	-	-	196.2	203.7	-	-	239.4	522.1	175.3		198.3
jun	-	-	220.2	222.5	-	-	223.6				206.9

AUSFUHR EXTRA-EG

EXPORTS EXTRA-EC

EXPORTATIONS EXTRA-CE

	EUR10	EUR9	UEBL/BLEU	DANMARK	BR DEUTSCHLAND	ΕΛΛΑΔΑ	FRANCE	IRELAND	ITALIA	NEDERLAND	UNITED KINGDOM
103 - MASCHINEN					MACHINERY SITC 71 + 72						MACHINES CTCI 71 + 72
					1000 ECU						
1975					1975 = 100						
1979											
1980											
1981											
1981 II											
III											
IV											
1982 I											
II											
1981 apr											
mai											
jun											
jul											
aug											
sep											
oct											
nov											
dec											
1982 jan											
feb											
mar											
apr											
mai											
jun											
104 - FAHRZEUGE SITC 73					TRANSPORT EQUIPMENT SITC 73						MATERIEL DE TRANSPORT CTCI 73
					1000 ECU						
1975					1975 = 100						
1979											
1980											
1981											
1981 II											
III											
IV											
1982 I											
II											
1981 apr											
mai											
jun											
jul											
aug											
sep											
oct											
nov											
dec											
1982 jan											
feb											
mar											
apr											
mai											
jun											
105 - ANDERE INDUSTRIELLE ERZEUGNISSE SITC 6+8					OTHER MANUFACTURES SITC 6+8						AUTRES PRODUITS MANUFACTURES CTCI 6+8
					1000 ECU						
1975	-	-	239 971	82 226	951 924	-	528 986	9 890	466 562	128 278	612 377
					1975 = 100						
1978	-	-	152.2	134.7	147.0	-	138.2	189.9	167.6	159.6	156.9
1979	-	-	154.8	145.0	156.8	-	153.1	191.2	192.9	134.4	168.4
1980	-	-	181.5	165.3	171.6	-	176.2	231.1	205.3	143.2	201.2
1981	-	-	206.2	198.8	201.9	-	212.2	313.1	284.3	180.4	104.3
1981 II	-	-	218.6	194.5	185.2	-	218.2	287.2	285.6	175.0	
III	-	-	209.2	204.6	212.7	-	207.6	311.2	309.4	189.2	61.5
IV	-	-	217.9	217.7	233.4	-	234.4	384.1	338.4	201.4	208.6
1982 I	-	-	206.3	206.3	216.8	-	216.4	323.3	298.4		198.8
II	-	-	206.4	212.9	222.7	-	226.4				210.1
1981 apr	-	-	217.8	183.3	187.2	-	217.8	251.2	290.3	160.6	
mai	-	-	225.0	193.5	184.2	-	209.9	321.8	245.5	152.4	
jun	-	-	213.1	206.6	184.3	-	226.8	288.4	321.0	212.0	
jul	-	-	236.6	159.7	233.3	-	238.5	361.3	327.7	185.9	
aug	-	-	153.2	213.6	188.2	-	183.9	216.0	251.3	171.1	
sep	-	-	237.7	240.5	216.6	-	200.4	356.3	349.1	210.7	184.5
oct	-	-	223.5	237.3	237.7	-	236.2	396.2	329.4	215.8	222.9
nov	-	-	211.4	226.9	234.6	-	231.7	390.2	312.6	212.5	214.8
dec	-	-	218.8	189.0	227.8	-	235.1	365.9	373.2	176.0	188.2
1982 jan	-	-	176.0	165.1	195.3	-	191.3	252.1	266.5	187.7	166.1
feb	-	-	202.5	208.6	199.8	-	209.6	329.6	280.1		189.6
mar	-	-	240.3	245.2	255.2	-	248.4	388.0	348.5		240.8
apr	-	-	198.3	200.4	222.7	-	227.1	315.1	326.3		216.0
mai	-	-	194.0	206.8	225.5	-	220.0	340.4	277.5		196.5
jun	-	-	226.9	231.5	219.7	-	232.0				217.9

EINFUHR INTRA-EG

IMPORTS INTRA-EC

IMPORTATIONS INTRA-CE

	EUR10	EUR9	UEBL/BLEU	DANMARK	BR DEUTSCHLAND	ΕΛΛΑΔΑ	FRANCE	IRELAND	ITALIA	NEDERLAND	UNITED KINGDOM
106 - INSGESAMT - SITC 0-9 SAISONBEREINIGT	TOTAL - SEASONALLY ADJUSTED SITC 0-9					TOTAL - CTCI 0-9 DESAISONNALISE					
	1975 = 100										
1978	-	156.6	157.8	147.8	160.0	-	154.6	186.6	148.1	147.4	167.7
1979	-	-	163.9	178.8	195.1	-	190.9	257.1	191.1	173.0	220.1
1980	-	-	184.8	180.5	216.0	-	221.7	283.2	238.4	184.9	237.6
1981	-	-	196.0	197.5	236.6	-	244.6	336.8	250.2	194.2	248.7
1981 II	-	-	193.7	192.0	228.3	-	237.9	335.1	254.9	192.3	267.1
III	-	-	185.5	189.6	231.7	-	228.4	355.1	245.8	192.5	196.5
IV	-	-	208.4	219.1	257.3	-	277.1	346.0	274.0	214.7	298.1
1982 I	-	-	207.0	208.5	260.3	-	279.1	368.3	282.4	-	297.7
II	-	-	205.2	219.4	263.5	-	292.8	357.7	295.6	-	321.7
1981 mai	-	-	182.2	202.2	223.5	-	227.5	341.6	266.4	184.6	269.0
jun	-	-	196.8	191.5	233.2	-	250.7	353.9	242.9	199.2	294.8
jul	-	-	174.8	180.3	248.0	-	247.5	389.7	264.8	199.5	311.0
aug	-	-	170.3	174.8	204.7	-	174.0	300.7	191.1	178.8	-
sep	-	-	211.5	213.8	242.4	-	263.8	374.8	281.6	199.2	278.6
oct	-	-	222.3	221.5	261.4	-	278.2	367.8	264.9	216.9	285.8
nov	-	-	200.8	211.8	258.0	-	272.8	390.5	272.4	202.7	327.9
dec	-	-	202.0	224.2	252.4	-	280.4	279.7	284.7	224.4	280.5
1982 jan	-	-	177.0	174.4	234.8	-	245.0	335.6	257.5	163.3	258.6
feb	-	-	200.0	204.8	248.4	-	280.5	355.9	281.9	-	283.0
mar	-	-	243.9	246.2	297.7	-	311.9	413.3	307.8	-	351.6
apr	-	-	217.0	220.2	276.9	-	297.4	373.5	297.4	-	310.7
mai	-	-	190.7	208.1	256.9	-	276.4	356.6	300.4	-	310.4
jun	-	-	208.0	229.8	256.6	-	304.7	343.0	288.9	-	343.9
jul	-	-	-	184.6	253.2	-	-	-	-	-	328.1
107 - INSGESAMT - SITC 0-9	TOTAL - SITC 0-9					TOTAL - CTCI 0-9					
	MIO ECU										
1975	-	9 779 479	1 390 033	320 007	2 493 238	-	1 779 922	175 145	1 110 190	1 348 167	1 162 784
	1975 = 100										
1978	-	156.6	157.8	147.8	160.0	-	154.6	186.6	148.1	147.4	167.7
1979	-	-	163.9	178.8	195.1	-	190.9	257.1	191.1	173.0	220.1
1980	-	-	184.8	180.5	216.0	-	221.7	283.2	238.4	184.9	237.6
1981	-	-	196.0	197.5	236.6	-	244.6	336.8	250.2	194.2	248.7
1981 II	-	-	193.7	192.0	228.3	-	237.9	335.1	254.9	192.3	267.1
III	-	-	185.5	189.6	231.7	-	228.4	355.1	245.8	192.5	196.5
IV	-	-	208.4	219.1	257.3	-	277.1	346.0	274.0	214.7	298.1
1982 I	-	-	207.0	208.5	260.3	-	279.1	368.3	282.4	-	297.7
II	-	-	205.2	219.4	263.5	-	292.8	357.7	295.6	-	321.7
1981 mai	-	-	182.2	202.2	223.5	-	227.5	341.6	266.4	184.6	269.0
jun	-	-	196.8	191.5	233.2	-	250.7	353.9	242.9	199.2	294.8
jul	-	-	174.8	180.3	248.0	-	247.5	389.7	264.8	199.5	311.0
aug	-	-	170.3	174.8	204.7	-	174.0	300.7	191.1	178.8	-
sep	-	-	211.5	213.8	242.4	-	263.8	374.8	281.6	199.2	278.6
oct	-	-	222.3	221.5	261.4	-	278.2	367.8	264.9	216.9	285.8
nov	-	-	200.8	211.8	258.0	-	272.8	390.5	272.4	202.7	327.9
dec	-	-	202.0	224.2	252.4	-	280.4	279.7	284.7	224.4	280.5
1982 jan	-	-	177.0	174.4	234.8	-	245.0	335.6	257.5	163.3	258.6
feb	-	-	200.0	204.8	248.4	-	280.5	355.9	281.9	-	283.0
mar	-	-	243.9	246.2	297.7	-	311.9	413.3	307.8	-	351.6
apr	-	-	217.0	220.2	276.9	-	297.4	373.5	297.4	-	310.7
mai	-	-	190.7	208.1	256.9	-	276.4	356.6	300.4	-	310.4
jun	-	-	208.0	229.8	256.6	-	304.7	343.0	288.9	-	343.9
jul	-	-	-	184.6	253.2	-	-	-	-	-	328.1
108 - NAHRUNGS-UND GENUSSMITTEL SITC 0+1	FOOD, DRINK AND TOBACCO SITC 0+1					PRODUITS ALIMENTAIRES, BOISSONS, TABAC CTCI 0+1					
	1000 ECU										
1975	-	-	153 154.1	18 995.8	393 910.9	-	188 620.7	18 228.2	248 703.3	135 802.7	274 470.6
	1975 = 100										
1978	-	-	166.0	192.4	154.4	-	168.6	215.3	135.1	163.0	122.7
1979	-	-	183.5	233.1	164.0	-	189.7	284.9	157.9	192.5	141.7
1980	-	-	202.2	257.9	173.8	-	204.5	332.2	175.0	215.2	149.2
1981	-	-	223.3	352.4	192.8	-	237.9	442.6	187.4	235.9	155.6
1981 II	-	-	221.2	374.4	199.0	-	232.0	425.6	175.8	269.5	170.6
III	-	-	223.4	341.3	194.2	-	237.5	450.1	165.0	237.3	123.1
IV	-	-	242.7	348.8	204.9	-	268.1	447.5	232.3	256.8	187.0
1982 I	-	-	248.4	358.5	198.8	-	259.2	462.3	227.0	-	171.4
II	-	-	222.3	381.9	230.5	-	269.7	-	-	-	199.7
1981 apr	-	-	226.6	306.6	207.3	-	223.9	366.2	167.4	263.9	143.3
mai	-	-	202.2	368.7	193.9	-	221.7	442.0	188.4	245.4	163.7
jun	-	-	234.7	448.0	195.8	-	250.5	468.7	171.6	299.2	204.8
jul	-	-	208.2	356.3	201.4	-	241.1	454.7	160.0	272.7	190.2
aug	-	-	210.7	330.4	186.6	-	204.4	408.2	141.1	204.7	-
sep	-	-	251.4	337.2	194.5	-	266.8	487.3	193.9	234.5	179.1
oct	-	-	252.5	347.5	214.1	-	283.6	474.5	234.6	232.8	201.4
nov	-	-	219.4	365.3	202.4	-	266.1	493.4	216.3	248.2	198.3
dec	-	-	256.3	333.5	198.2	-	254.5	374.6	246.2	289.6	161.4
1982 jan	-	-	196.9	287.9	179.6	-	242.6	422.9	233.5	180.8	154.5
feb	-	-	212.4	347.2	190.1	-	236.5	430.8	215.6	-	163.3
mar	-	-	335.9	440.3	226.6	-	298.5	533.2	232.0	-	196.6
apr	-	-	258.0	349.9	215.7	-	280.0	437.9	254.5	-	174.8
mai	-	-	192.7	362.0	221.5	-	252.8	478.6	296.0	-	190.1
jun	-	-	216.3	433.8	254.4	-	276.4	-	-	-	234.2

EINFUHR INTRA-EG

IMPORTS INTRA-EC

IMPORTATIONS INTRA-CE

	EUR10	EUR9	UEBL/BLEU	DANMARK	BR DEUTSCHLAND	ΕΛΛΑΔΑ	FRANCE	IRELAND	ITALIA	NEDERLAND	UNITED KINGDOM
109 - ROHSTOFFE SITC 2 + 4					RAW MATERIALS SITC 2 + 4					MATIERES PREMIERES CTCI 2 + 4	
					1000 ECU						
1975	-	-	73 655	6 906	125 510	-	70 677	4 997	101 894	54 112	35 239
					1975 = 100						
1978	-	-	135.3	191.6	149.0	-	138.0	174.7	135.1	126.9	167.3
1979	-	-	164.4	235.4	179.9	-	176.0	238.6	185.4	144.7	205.9
1980	-	-	185.4	251.5	200.3	-	192.7	227.0	189.8	155.3	197.2
1981	-	-	191.3	285.8	211.0	-	207.8	262.9	184.9	171.7	222.7
1981 II	-	-	190.8	267.3	204.6	-	200.8	263.2	184.2	154.0	213.6
III	-	-	190.3	267.6	198.7	-	192.9	260.3	167.4	177.1	163.5
IV	-	-	197.0	353.5	233.7	-	230.6	248.4	218.1	195.0	271.8
1982 I	-	-	191.3	316.7	224.0	-	239.0	311.0	225.2		283.0
II	-	-	197.0	283.8	229.9	-	227.2				251.5
1981 apr	-	-	197.2	278.9	241.3	-	202.4	260.2	215.8	163.6	192.7
mai	-	-	180.4	263.8	198.7	-	186.6	289.8	178.4	145.0	215.7
jun	-	-	194.9	259.3	173.8	-	213.4	239.6	158.3	153.3	232.3
jul	-	-	158.8	199.7	199.4	-	199.2	270.6	184.6	169.8	251.8
aug	-	-	169.7	256.6	168.2	-	142.6	259.1	125.9	163.2	
sep	-	-	242.3	346.4	228.4	-	236.9	251.2	191.8	198.2	238.6
oct	-	-	209.5	341.9	246.3	-	247.0	271.3	211.2	188.8	268.9
nov	-	-	183.3	325.5	239.7	-	221.3	274.8	219.0	186.0	292.7
dec	-	-	198.1	393.0	215.0	-	223.5	198.9	224.2	210.3	253.8
1982 jan	-	-	160.1	293.2	183.8	-	205.9	303.5	189.4	141.2	287.5
feb	-	-	189.3	315.1	210.5	-	243.0	309.2	244.9		264.5
mar	-	-	224.6	342.0	277.8	-	268.1	320.3	241.3		296.8
apr	-	-	204.8	299.4	272.4	-	239.0	285.9	231.5		264.0
mai	-	-	174.2	263.6	226.5	-	209.5	257.7	236.3		227.9
jun	-	-	211.9	288.4	190.8	-	233.2				262.7
110 - BRENNSTOFFE SITC 3					FUELS SITC 3					PRODUITS ENERGETIQUES CTCI 3	
					1000 ECU						
1975	-	-	82 187	45 818	251 611	-	95 186	18 049	40 053	44 851	80 700
					1975 = 100						
1978	-	-	140.9	145.7	170.0	-	170.1	152.6	113.0	199.2	103.0
1979	-	-	228.8	223.8	217.6	-	240.1	255.8	150.0	421.1	180.8
1980	-	-	304.3	255.7	273.4	-	352.9	338.1	331.1	524.5	204.9
1981	-	-	403.7	292.4	350.4	-	470.5	524.2	429.0	735.3	211.0
1981 II	-	-	369.3	268.2	280.8	-	433.3	434.1	516.2	729.1	199.7
III	-	-	355.0	263.9	380.9	-	473.6	677.8	461.6	878.0	201.5
IV	-	-	425.3	296.9	408.0	-	524.8	579.7	382.9	758.9	255.9
1982 I	-	-	342.2	254.0	344.0	-	546.0	574.9	467.5		245.2
II	-	-	276.5	240.7	360.5	-	575.9				167.7
1981 apr	-	-	443.8	212.8	273.1	-	391.6	466.4	497.2	724.3	169.1
mai	-	-	313.1	374.5	267.7	-	446.5	356.6	543.4	733.2	127.6
jun	-	-	350.9	217.3	301.6	-	461.8	479.4	508.2	729.8	302.5
jul	-	-	336.0	235.2	318.3	-	471.4	724.9	408.3	836.6	351.8
aug	-	-	343.7	222.9	425.9	-	450.6	574.9	463.9	1 050.0	
sep	-	-	385.3	333.6	398.3	-	498.9	733.6	512.6	747.5	252.7
oct	-	-	450.0	267.4	391.3	-	430.1	539.1	297.2	740.2	236.1
nov	-	-	472.2	257.1	392.7	-	518.9	695.7	326.2	696.8	253.2
dec	-	-	353.7	366.3	440.0	-	625.4	504.4	525.4	839.7	278.2
1982 jan	-	-	366.9	267.7	342.7	-	574.8	540.1	509.5	800.4	214.9
feb	-	-	351.4	249.8	336.9	-	532.7	598.2	448.1		259.8
mar	-	-	308.2	244.6	352.5	-	530.5	586.5	444.8		260.8
apr	-	-	306.1	217.2	361.0	-	596.1	634.3	491.4		133.0
mai	-	-	287.9	236.7	378.6	-	571.0	507.9	402.6		152.8
jun	-	-	235.6	268.1	342.0	-	560.8				217.4
111 - CHEMISCHE ERZEUGNISSE SITC 5					CHEMICALS SITC 5					PRODUITS CHIMIQUES CTCI 5	
					1000 ECU						
1975	-	-	128 936	38 799	248 101	-	208 234	24 896	137 453	138 689	103 509
					1975 = 100						
1978	-	-	162.1	136.9	152.6	-	151.6	174.3	163.4	151.9	212.7
1979	-	-	199.8	174.0	200.6	-	197.5	231.5	226.9	188.9	265.2
1980	-	-	216.9	188.7	215.2	-	240.1	238.5	257.1	204.6	255.7
1981	-	-	235.7	206.1	241.8	-	255.6	281.3	277.6	224.2	294.3
1981 II	-	-	227.1	213.3	243.2	-	245.8	301.5	266.4	219.3	304.3
III	-	-	231.1	203.9	242.9	-	230.1	288.2	284.8	211.1	249.3
IV	-	-	243.9	213.1	253.8	-	287.6	258.5	305.1	250.0	339.5
1982 I	-	-	257.2	229.5	274.6	-	293.3	337.1	322.7		380.9
II	-	-	260.4	245.0	289.0	-	301.0				368.1
1981 apr	-	-	219.8	226.0	245.9	-	242.2	297.5	270.5	223.1	277.8
mai	-	-	231.7	202.6	230.6	-	228.1	298.3	282.9	209.4	304.6
jun	-	-	229.9	211.2	253.1	-	267.3	308.9	245.9	225.4	330.5
jul	-	-	206.7	178.1	279.0	-	238.8	308.2	295.9	213.7	401.2
aug	-	-	224.3	201.8	211.3	-	175.0	251.0	226.0	193.5	
sep	-	-	262.2	231.9	238.6	-	276.7	305.3	332.6	226.1	346.8
oct	-	-	253.6	223.6	269.3	-	289.3	279.4	291.1	267.4	334.7
nov	-	-	237.5	200.1	253.1	-	286.6	295.7	304.6	238.7	368.8
dec	-	-	240.5	215.4	238.9	-	287.0	200.3	319.6	243.8	314.8
1982 jan	-	-	217.4	179.7	250.0	-	265.1	311.9	298.8	200.2	349.0
feb	-	-	269.0	195.4	258.1	-	305.7	319.5	322.9		355.3
mar	-	-	285.3	313.3	315.8	-	309.1	379.9	346.3		438.4
apr	-	-	251.4	261.2	308.9	-	299.6	325.5	311.6		359.1
mai	-	-	252.3	226.2	276.8	-	272.3	312.9	298.6		360.1
jun	-	-	277.5	247.5	281.3	-	331.3				385.2

EINFUHR INTRA-EG

IMPORTS INTRA-EC

IMPORTATIONS INTRA-CE

	EUR10	EUR9	UEBL/BLEU	DANMARK	BR DEUTSCHLAND	ΕΛΛΑΔΑ	FRANCE	IRELAND	ITALIA	NEDERLAND	UNITED KINGDOM
112 - MASCHINEN SITC 71 + 72					MACHINERY SITC 71 + 72						MACHINES CTCI 71 + 72
					1000 ECU						
1975					1975 = 100						
1979											
1980											
1981											
1981 II											
III											
IV											
1982 I											
II											
1981 apr											
mai											
jun											
jul											
aug											
sep											
oct											
nov											
dec											
1982 jan											
feb											
mar											
apr											
mai											
jun											
113 - FAHRZEUGE SITC 73					TRANSPORT EQUIPMENT SITC 73						MATERIEL DE TRANSPORT CTCI 73
					1000 ECU						
1975					1975 = 100						
1979											
1980											
1981											
1981 II											
III											
IV											
1982 I											
II											
1981 apr											
mai											
jun											
jul											
aug											
sep											
oct											
nov											
dec											
1982 jan											
feb											
mar											
apr											
mai											
jun											
114 - ANDERE INDUSTRIELLE ERZEUGNISSE SITC 6 + 8					OTHER MANUFACTURES SITC 6 + 8						AUTRES PRODUITS MANUFACTURES CTCI 6 + 8
					1000 ECU						
1975	-	-	329 266	92 594	854 605	-	667 267	58 333	240 447	551 183	315 107
					1975 = 100						
1978	-	-	161,7	155,9	155,2	-	155,0	194,6	159,1	138,4	173,7
1979	-	-	218,4	180,5	186,5	-	190,4	253,5	220,6	153,3	214,5
1980	-	-	252,6	181,1	203,3	-	214,7	278,9	271,9	165,9	272,9
1981	-	-	254,2	189,3	201,4	-	220,3	312,0	260,2	161,6	262,1
1981 II	-	-	245,4	178,8	196,1	-	216,8	313,0	273,6	153,7	280,8
III	-	-	247,1	189,4	196,8	-	206,1	317,8	249,8	157,1	202,2
IV	-	-	266,3	221,7	214,1	-	244,6	329,5	280,8	180,2	313,8
1982 I	-	-	281,0	213,7	213,3	-	261,9	339,3	297,4		311,1
II	-	-	271,4	221,5	212,2	-	267,1				324,3
1981 apr	-	-	254,7	178,1	192,9	-	213,8	269,3	264,0	153,1	259,8
mai	-	-	229,8	172,3	188,9	-	204,0	338,2	284,9	149,9	277,5
jun	-	-	251,8	186,1	206,5	-	232,6	331,5	271,8	158,1	305,0
jul	-	-	242,3	183,1	225,6	-	238,9	358,4	291,0	159,8	309,1
aug	-	-	217,5	173,0	159,8	-	137,5	251,7	149,7	140,2	
sep	-	-	281,6	212,0	204,9	-	241,9	343,3	308,8	171,5	297,5
oct	-	-	300,9	237,9	230,6	-	253,3	371,4	271,0	190,7	331,7
nov	-	-	244,8	223,2	222,3	-	241,7	375,1	285,1	166,9	328,0
dec	-	-	253,3	203,9	189,2	-	238,7	242,0	286,4	183,1	281,5
1982 jan	-	-	232,5	163,2	182,3	-	222,6	291,5	256,4	126,3	279,3
feb	-	-	268,0	222,8	214,0	-	265,2	324,8	300,2		291,3
mar	-	-	342,3	255,0	243,5	-	298,0	401,7	335,7		362,7
apr	-	-	286,8	231,6	215,3	-	270,9	336,1	302,7		316,9
mai	-	-	242,7	208,5	209,4	-	249,0	340,7	310,8		307,9
jun	-	-	284,6	224,4	212,0	-	281,5				348,2

AUSFUHR INTRA-EG

EXPORTS INTRA-EC

EXPORTATIONS INTRA-CE

	EUR10	EUR9	UEBL/BLEU	DANMARK	BR DEUTSCHLAND	ΕΛΛΑΔΑ	FRANCE	IRELAND	ITALIA	NEDERLAND	UNITED KINGDOM
115 - INSGESAMT - SITC 0-9 SAISONBEREINIGT	TOTAL - SEASONALLY ADJUSTED SITC 0-9					TOTAL - CTCI 0-9 DESAISONNALISE					
	1975 = 100										
1978	-	157.1	154.0	139.7	161.2	-	152.8	169.5	165.8	137.8	185.4
1979	-	-	181.0	165.4	195.7	-	186.4	199.3	212.5	168.0	246.5
1980	-	-	201.8	191.5	215.2	-	201.6	223.8	217.9	188.8	308.2
1981	-	-	212.2	211.8	234.0	-	212.5	239.9	232.7	217.0	176.1
1981 II	-	-	210.6	208.6	230.9	-	217.0	241.7	224.6	210.3	-
III	-	-	200.6	205.5	228.9	-	199.5	243.9	239.5	203.0	114.1
IV	-	-	239.8	223.7	257.6	-	223.2	265.1	274.3	247.4	376.5
1982 I	-	-	221.9	231.9	272.7	-	234.3	251.4	265.0	-	359.0
II	-	-	235.1	242.8	278.9	-	231.5	253.2	281.4	-	372.3
1981 mai	-	-	194.5	195.9	219.1	-	208.6	262.8	199.9	200.9	-
jun	-	-	225.7	232.6	230.0	-	217.0	250.6	246.6	218.7	-
jul	-	-	196.7	192.5	246.5	-	221.0	259.0	245.0	198.8	-
aug	-	-	155.8	188.8	188.4	-	150.8	212.9	202.8	184.0	-
sep	-	-	249.4	235.2	251.7	-	226.7	259.8	270.7	226.3	342.3
oct	-	-	255.3	244.6	271.4	-	226.3	299.7	275.0	246.1	370.1
nov	-	-	228.5	224.5	256.5	-	225.8	269.1	267.5	255.8	377.6
dec	-	-	235.6	202.0	244.9	-	217.5	226.6	280.3	240.4	381.8
1982 jan	-	-	192.0	214.7	233.5	-	203.6	210.9	254.3	237.4	300.6
feb	-	-	219.4	230.6	264.3	-	240.0	258.6	242.7	-	366.9
mar	-	-	254.3	250.3	320.3	-	259.4	284.6	298.1	-	409.5
apr	-	-	237.2	235.2	280.9	-	239.5	280.7	286.3	-	374.3
mai	-	-	216.6	227.2	270.1	-	223.8	295.4	279.5	-	356.9
jun	-	-	251.5	266.0	285.8	-	231.1	183.3	278.5	-	385.6
jul	-	-	-	195.1	256.4	-	-	-	-	-	372.3
116 - INSGESAMT - SITC 0-9	TOTAL - SITC 0-9					TOTAL - CTCI 0-9					
MIO ECU	MIO ECU										
1975	-	854 419.0	363 761.0	263 629.2	638 483.0	-	720 835.0	170 098.2	056 303.0	690 386.0	950 929.9
	1975 = 100										
1978	-	157.1	154.0	139.7	161.2	-	152.8	169.5	165.8	137.8	185.4
1979	-	-	181.0	165.4	195.7	-	186.4	199.3	212.5	168.0	246.5
1980	-	-	201.8	191.5	215.2	-	201.6	223.8	217.9	188.8	308.2
1981	-	-	212.2	211.8	234.0	-	212.5	239.9	232.7	217.0	176.1
1981 II	-	-	210.6	208.6	230.9	-	217.0	241.7	224.6	210.3	-
III	-	-	200.6	205.5	228.9	-	199.5	243.9	239.5	203.0	114.1
IV	-	-	239.8	223.7	257.6	-	223.2	265.1	274.3	247.4	376.5
1982 I	-	-	221.9	231.9	272.7	-	234.3	251.4	265.0	-	359.0
II	-	-	235.1	242.8	278.9	-	231.5	253.2	281.4	-	372.3
1981 mai	-	-	194.5	195.9	219.1	-	208.6	262.8	199.9	200.9	-
jun	-	-	225.7	232.6	230.0	-	217.0	250.6	246.6	218.7	-
jul	-	-	196.7	192.5	246.5	-	221.0	259.0	245.0	198.8	-
aug	-	-	155.8	188.8	188.4	-	150.8	212.9	202.8	184.0	-
sep	-	-	249.4	235.2	251.7	-	226.7	259.8	270.7	226.3	342.3
oct	-	-	255.3	244.6	271.4	-	226.3	299.7	275.0	246.1	370.1
nov	-	-	228.5	224.5	256.5	-	225.8	269.1	267.5	255.8	377.6
dec	-	-	235.6	202.0	244.9	-	217.5	226.6	280.3	240.4	381.8
1982 jan	-	-	192.0	214.7	233.5	-	203.6	210.9	254.3	237.4	300.6
feb	-	-	219.4	230.6	264.3	-	240.0	258.6	242.7	-	366.9
mar	-	-	254.3	250.3	320.3	-	259.4	284.6	298.1	-	409.5
apr	-	-	237.2	235.2	280.9	-	239.5	280.7	286.3	-	374.3
mai	-	-	216.6	227.2	270.1	-	223.8	295.4	279.5	-	356.9
jun	-	-	251.5	266.0	285.8	-	231.1	183.3	278.5	-	385.6
jul	-	-	-	195.1	256.4	-	-	-	-	-	372.3
117 - NAHRUNGS-UND GENUSSMITTEL SITC 0+1	FOOD, DRINK AND TOBACCO SITC 0+1					PRODUITS ALIMENTAIRES, BOISSONS, TABAC CTCI 0+1					
	1000 ECU										
1975	-	-	152 339	126 874	180 506	-	327 833	87 672	123 557	396 465	84 335
	1975 = 100										
1978	-	-	140.2	133.4	154.8	-	153.5	146.1	130.5	136.9	213.7
1979	-	-	158.3	141.1	180.2	-	170.1	148.5	173.2	149.0	229.0
1980	-	-	176.3	156.7	200.1	-	180.3	155.5	157.3	158.1	267.5
1981	-	-	208.0	179.0	240.0	-	197.7	142.8	184.2	188.8	165.3
1981 II	-	-	213.2	174.7	232.5	-	200.8	133.7	164.9	193.1	-
III	-	-	206.5	184.5	238.1	-	182.8	155.1	205.8	185.5	113.4
IV	-	-	233.5	189.3	253.9	-	216.9	171.7	233.6	207.0	361.8
1982 I	-	-	205.3	197.3	271.0	-	223.5	126.7	195.6	-	311.3
II	-	-	267.0	214.3	264.7	-	222.5	-	-	-	308.0
1981 apr	-	-	209.7	152.0	238.5	-	201.8	111.2	144.6	182.7	-
mai	-	-	207.6	158.5	218.3	-	197.7	149.5	172.0	199.4	-
jun	-	-	222.1	213.6	240.9	-	202.8	140.4	178.1	197.1	-
jul	-	-	216.8	190.9	253.4	-	177.3	152.4	185.0	182.4	-
aug	-	-	178.3	170.9	210.8	-	161.8	156.3	168.0	170.9	-
sep	-	-	224.6	191.6	250.0	-	209.4	156.6	264.3	203.2	340.2
oct	-	-	244.2	199.2	258.8	-	214.9	217.8	236.4	218.7	387.2
nov	-	-	229.7	192.2	257.0	-	222.5	177.3	236.7	202.9	361.8
dec	-	-	226.6	176.5	246.1	-	213.4	120.0	227.8	199.5	336.5
1982 jan	-	-	173.9	190.8	256.0	-	194.3	111.4	234.5	181.3	249.3
feb	-	-	208.9	196.1	243.3	-	221.5	121.1	146.8	-	299.4
mar	-	-	233.0	204.8	313.8	-	254.6	147.5	205.4	-	385.2
apr	-	-	235.4	207.4	274.2	-	212.0	139.3	194.5	-	338.7
mai	-	-	219.7	201.0	259.5	-	218.7	153.9	226.5	-	262.8
jun	-	-	346.0	234.6	260.5	-	236.6	-	-	-	322.5

AUSFUHR INTRA-EG

EXPORTS INTRA-EC

EXPORTATIONS INTRA-CE

	EUR10	EUR9	UEBL/BLEU	DANMARK	BR DEUTSCHLAND	ΕΛΛΑΔΑ	FRANCE	IRELAND	ITALIA	NEDERLAND	UNITED KINGDOM
118 - ROHSTOFFE SITC 2 + 4					RAW MATERIALS SITC 2 + 4					MATIERES PREMIERES CTCI 2 + 4	
					1000 ECU						
1975	-	-	53 862	19 377	101 332	-	112 648	8 815	23 629	107 519	46 099
					1975 = 100						
1978	-	-	142.0	160.2	134.4	-	140.6	159.9	148.0	144.1	148.8
1979	-	-	152.0	207.4	166.8	-	160.7	221.3	197.0	176.8	190.9
1980	-	-	157.3	234.8	168.2	-	170.4	220.9	186.0	188.5	234.6
1981	-	-	177.0	250.9	184.7	-	178.4	209.1	205.6	199.2	104.3
1981 II	-	-	171.2	231.9	174.7	-	162.3	218.7	205.5	186.6	
III	-	-	171.0	197.7	185.2	-	161.2	202.0	182.2	188.8	73.5
IV	-	-	204.8	274.8	201.9	-	198.4	225.0	268.9	221.2	216.8
1982 I	-	-	199.9	301.9	198.8	-	208.5	230.3	258.1		226.3
II	-	-	191.3	255.0	200.9	-	188.9				229.9
1981 apr	-	-	163.4	271.6	183.4	-	182.0	236.2	251.5	191.1	
mai	-	-	172.1	196.9	163.9	-	146.6	228.9	178.1	188.6	
jun	-	-	178.1	227.2	176.6	-	158.2	190.9	186.8	180.2	
jul	-	-	171.8	134.1	184.5	-	166.5	236.4	179.1	158.8	
aug	-	-	139.8	167.0	157.0	-	126.1	172.7	143.1	175.1	
sep	-	-	201.3	291.9	214.0	-	190.8	197.0	224.3	232.5	220.4
oct	-	-	209.5	357.3	217.4	-	215.7	242.8	316.0	234.4	241.4
nov	-	-	210.8	264.3	206.2	-	203.5	247.8	229.4	225.2	203.9
dec	-	-	193.9	202.9	182.2	-	176.1	184.2	261.4	203.9	205.1
1982 jan	-	-	181.8	279.0	175.1	-	188.1	203.9	255.7	193.1	194.2
feb	-	-	192.6	348.6	191.1	-	204.7	205.5	240.8		207.6
mar	-	-	225.3	278.1	230.3	-	232.7	281.6	277.7		277.2
apr	-	-	186.4	310.0	212.4	-	203.3	281.2	228.6		246.8
mai	-	-	185.7	213.3	198.7	-	180.2	289.3	236.6		216.1
jun	-	-	201.8	241.7	191.6	-	183.2				227.0
119 - BRENNSTOFFE SITC 3					FUELS SITC 3					PRODUITS ENERGETIQUES CTCI 3	
					1000 ECU						
1975	-	-	56 731	3 473	121 259	-	54 500	2 619	43 714	290 727	69 041
					1975 = 100						
1978	-	-	148.1	105.1	158.2	-	140.5	42.7	167.3	149.8	249.1
1979	-	-	242.9	260.9	158.7	-	218.8	70.5	291.2	204.5	504.8
1980	-	-	379.3	296.5	172.8	-	272.5	117.3	207.1	270.1	859.7
1981	-	-	457.1	248.2	203.2	-	371.7	130.1	241.9	349.0	646.0
1981 II	-	-	362.0	331.3	211.9	-	373.3	177.0	218.4	307.2	
III	-	-	540.5	196.4	221.2	-	435.5	68.7	355.0	308.6	441.6
IV	-	-	556.1	130.8	188.7	-	373.6	73.1	238.2	427.0	1 383.0
1982 I	-	-	400.7	169.0	202.9	-	388.0	64.9	295.7		1 288.2
II	-	-	331.6	147.7	208.2	-	346.6				1 250.1
1981 apr	-	-	407.8	515.6	190.4	-	447.4	169.0	220.2	337.9	
mai	-	-	282.0	273.7	212.8	-	368.0	163.5	45.1	289.0	
jun	-	-	396.1	204.8	232.7	-	304.4	198.4	390.0	294.6	
jul	-	-	457.9	167.0	244.8	-	356.3	43.4	186.7	293.6	
aug	-	-	389.0	275.0	186.7	-	422.4	110.4	299.7	297.5	
sep	-	-	774.5	147.2	232.0	-	527.7	52.4	578.7	334.6	1 324.7
oct	-	-	673.4	156.3	210.4	-	305.3	78.2	374.9	382.8	1 041.7
nov	-	-	463.5	112.6	188.2	-	439.9	73.5	182.0	439.8	1 420.7
dec	-	-	531.3	123.4	167.6	-	375.5	67.6	157.8	458.4	1 686.7
1982 jan	-	-	387.5	140.6	188.4	-	420.6	49.6	305.4	477.5	1 151.2
feb	-	-	340.6	105.9	182.9	-	439.5	61.3	276.6		1 464.2
mar	-	-	474.1	260.6	237.3	-	303.9	83.7	305.1		1 249.3
apr	-	-	432.0	32.4	193.1	-	391.7	81.3	378.9		1 290.3
mai	-	-	335.1	172.0	201.9	-	370.6	83.6	187.2		1 236.2
jun	-	-	227.7	238.8	229.8	-	277.5				1 223.7
120 - CHEMISCHE ERZEUGNISSE SITC 5					CHEMICALS SITC 5					PRODUITS CHIMIQUES CTCI 5	
					1000 ECU						
1975	-	-	162 432	10 174	297 986	-	156 205	9 512	64 597	207 199	112 347
					1975 = 100						
1978	-	-	162.9	163.8	163.4	-	178.1	279.5	131.1	149.2	188.4
1979	-	-	169.6	196.1	199.7	-	205.7	400.5	175.4	191.6	246.6
1980	-	-	180.0	212.5	209.3	-	222.4	443.5	204.1	205.7	259.6
1981	-	-	191.0	252.8	232.7	-	246.6	521.8	216.4	231.4	147.4
1981 II	-	-	190.4	254.6	230.1	-	238.9	632.2	228.8	226.6	
III	-	-	181.4	252.5	221.2	-	238.8	598.4	199.4	221.6	100.1
IV	-	-	212.0	248.5	245.8	-	255.7	435.5	249.5	253.3	315.5
1982 I	-	-	214.5	302.1	279.5	-	288.7	643.4	236.7		298.2
II	-	-	227.6	337.5	267.0	-	302.4				318.9
1981 apr	-	-	192.3	238.8	250.9	-	234.9	535.6	247.9	213.9	
mai	-	-	173.4	245.3	209.0	-	228.1	710.9	185.9	221.2	
jun	-	-	205.4	279.7	230.4	-	253.5	650.1	252.5	244.7	
jul	-	-	187.4	248.6	219.7	-	276.8	855.5	199.1	215.4	
aug	-	-	150.7	229.0	196.8	-	180.7	460.5	181.4	200.7	
sep	-	-	206.3	279.8	247.1	-	258.8	479.3	217.6	248.6	300.3
oct	-	-	216.7	294.9	264.4	-	253.8	456.8	261.2	258.7	335.1
nov	-	-	203.9	261.6	247.6	-	265.9	450.7	251.1	265.1	328.7
dec	-	-	215.2	189.0	225.6	-	257.3	399.0	236.1	236.2	282.5
1982 jan	-	-	183.6	303.8	255.3	-	245.9	543.7	233.6	244.1	271.8
feb	-	-	220.0	275.1	267.4	-	297.5	776.0	217.2		266.8
mar	-	-	239.9	327.4	315.8	-	322.6	610.5	259.2		356.0
apr	-	-	228.6	297.2	280.3	-	296.7	889.2	242.0		314.9
mai	-	-	218.7	351.3	251.6	-	305.0	789.7	252.3		314.6
jun	-	-	235.6	364.1	269.2	-	305.4				327.3

AUSFUHR INTRA-EG

EXPORTS INTRA-EC

EXPORTATIONS INTRA-CE

	EUR10	EUR9	UEBL/BLEU	DANMARK	BR DEUTSCHLAND	ΕΛΛΑΔΑ	FRANCE	IRELAND	ITALIA	NEDERLAND	UNITED KINGDOM
121 - MASCHINEN SITC 71+72					MACHINERY SITC 71+72						MACHINES CTCI 71+72
					1000 ECU						
1975					1975 = 100						
1979											
1980											
1981											
1981 II											
III											
IV											
1982 I											
II											
1981 apr											
mai											
jun											
jul											
aug											
sep											
oct											
nov											
dec											
1982 jan											
feb											
mar											
apr											
mai											
jun											
122 - FAHRZEUGE SITC 73					TRANSPORT EQUIPMENT SITC 73						MATERIEL DE TRANSPORT CTCI 73
					1000 ECU						
1975					1975 = 100						
1979											
1980											
1981											
1981 II											
III											
IV											
1982 I											
II											
1981 apr											
mai											
jun											
jul											
aug											
sep											
oct											
nov											
dec											
1982 jan											
feb											
mar											
apr											
mai											
jun											
123 - ANDERE INDUSTRIELLE ERZEUGNISSE SITC 6+8					OTHER MANUFACTURES SITC 6+8						AUTRES PRODUITS MANUFACTURES CTCI 6+8
					1000 ECU						
1975	-	-	600 019	38 881	880 338	-	529 875	40 953	493 911	384 043	288 699
					1975 = 100						
1978	-	-	142.9	177.9	152.1	-	145.9	176.0	182.2	135.6	190.2
1979	-	-	166.2	221.4	181.5	-	179.9	209.6	226.9	155.5	234.1
1980	-	-	186.8	267.8	202.2	-	208.4	235.2	234.7	171.3	271.6
1981	-	-	181.5	295.7	206.4	-	207.4	257.6	249.9	177.1	130.9
1981 II	-	-	180.7	290.4	198.2	-	215.6	253.9	234.9	181.2	
III	-	-	165.8	284.3	205.6	-	189.4	246.0	256.1	165.6	82.4
IV	-	-	203.4	323.7	226.1	-	216.7	285.0	293.4	194.5	276.5
1982 I	-	-	185.4	315.5	238.1	-	224.9	280.6	291.7		278.6
II	-	-	196.6	330.0	235.7	-	218.5				285.2
1981 apr	-	-	177.8	273.5	204.1	-	233.0	227.3	239.7	186.8	
mai	-	-	170.8	292.5	192.1	-	198.5	274.9	222.9	159.4	
jun	-	-	193.6	305.2	198.4	-	215.2	259.6	242.2	197.3	
jul	-	-	170.8	230.3	228.1	-	216.6	264.1	282.6	163.5	
aug	-	-	115.9	274.4	161.1	-	133.5	184.1	205.1	141.9	
sep	-	-	210.6	348.4	227.4	-	218.2	289.7	280.4	191.5	247.2
oct	-	-	214.4	359.1	245.6	-	229.5	313.3	284.4	211.9	307.2
nov	-	-	198.7	330.8	225.1	-	213.5	285.8	297.1	196.4	269.6
dec	-	-	197.2	281.2	207.6	-	207.1	255.8	298.9	175.1	252.7
1982 jan	-	-	165.1	273.0	199.5	-	198.4	232.8	265.3	174.0	218.5
feb	-	-	183.4	312.4	230.5	-	232.1	293.1	275.9		290.1
mar	-	-	207.5	361.1	284.4	-	244.2	315.9	333.9		327.3
apr	-	-	196.8	313.2	244.9	-	223.7	281.6	292.9		283.3
mai	-	-	183.4	311.1	227.1	-	205.7	304.5	297.6		270.7
jun	-	-	209.8	365.6	235.0	-	226.1				301.6

EINFUHR NACH LAENDERN

IMPORTS BY COUNTRIES

IMPORTATIONS PAR PAYS

	EUR10	EUR9	UEBL/BLEU	DANMARK	BR DEUTSCHLAND	ΕΛΛΑΔΑ	FRANCE	IRELAND	ITALIA	NEDERLAND	UNITED KINGDOM
124 - INDUSTRIALISIERTE WESTLICHE DRITTLAENDER	WESTERN INDUSTRIALIZED THIRD COUNTRIES						PAYS TIERS INDUSTRIALISES OCCIDENTAUX				
	MIO ECU										
1975	-	028 411.0	348 252.7	253 636.9	293 539.0	-	757 193.1	42 362.2	571 439.6	456 936.1	305 062.0
	1975 - 100										
1978	-	153.8	140.5	135.2	166.9	-	151.6	206.4	143.2	148.1	154.3
1979	-	-	197.8	153.0	195.1	-	170.7	223.6	178.3	168.7	174.6
1980	-	-	254.2	164.7	235.0	-	215.3	252.0	216.9	195.4	208.7
1981	-	-	279.3	199.8	259.8	-	242.4	357.4	248.0	214.7	218.2
1981 II	-	-	302.9	203.8	258.9	-	253.5	365.8	267.8	229.6	236.9
III	-	-	270.7	186.2	249.9	-	229.9	397.8	257.3	200.9	171.5
IV	-	-	273.5	227.3	281.5	-	253.5	354.9	273.5	219.2	246.8
1982 I	-	-	286.8	226.4	283.5	-	263.8	401.3	284.8	-	261.0
II	-	-	291.5	203.3	287.1	-	280.3	-	-	-	290.7
1981 apr	-	-	303.6	221.9	261.9	-	253.9	332.6	258.5	215.5	220.7
mai	-	-	283.7	202.0	250.0	-	242.8	394.2	278.2	231.6	228.6
jun	-	-	321.4	187.4	264.9	-	263.6	370.5	266.8	241.6	261.3
jul	-	-	278.5	200.2	275.2	-	238.2	446.1	251.8	200.3	256.9
aug	-	-	272.1	160.0	223.6	-	180.4	346.1	192.9	188.2	-
sep	-	-	261.5	198.4	250.8	-	271.2	401.1	327.2	214.0	257.6
oct	-	-	263.8	201.4	296.4	-	246.8	373.9	272.5	212.3	246.3
nov	-	-	291.8	262.2	279.8	-	249.7	398.2	265.4	213.8	259.3
dec	-	-	265.0	218.2	268.4	-	264.0	292.7	282.8	231.4	234.9
1982 jan	-	-	266.3	211.2	258.8	-	243.7	407.8	271.1	206.9	254.2
feb	-	-	263.4	221.5	268.3	-	241.5	354.6	296.3	-	228.7
mar	-	-	340.8	246.4	323.4	-	306.2	441.4	287.0	-	300.0
apr	-	-	287.7	207.0	304.1	-	294.8	434.6	291.9	-	294.7
mai	-	-	281.9	184.2	276.3	-	248.8	405.9	295.5	-	276.8
jun	-	-	304.9	218.8	280.9	-	297.3	-	-	-	300.8
125 - DARUNTER: USA	OF WHICH: USA						DONT: USA				
	MIO ECU										
1975	-	716 629.0	131 186.6	42 279.6	388 780.4	26 424.2	273 797.8	18 270.2	224 828.9	233 473.1	404 015.4
	1975 - 100										
1978	-	137.5	139.8	119.1	138.0	76.5	142.6	214.5	110.8	127.7	152.0
1979	-	-	183.6	136.5	163.2	107.1	159.9	239.6	142.6	147.4	175.2
1980	-	-	246.8	179.0	208.6	109.9	210.7	281.7	185.1	173.1	235.9
1981	-	-	253.5	268.4	231.6	129.2	239.7	443.7	205.7	200.3	244.0
1981 II	-	-	282.7	332.0	237.4	147.9	251.0	441.9	226.8	212.1	278.4
III	-	-	233.9	221.3	219.1	159.3	241.4	504.8	226.1	180.0	187.1
IV	-	-	257.6	313.1	244.3	139.1	230.8	444.4	224.6	211.9	260.4
1982 I	-	-	275.4	211.8	239.1	127.3	240.3	480.0	243.2	-	279.4
II	-	-	293.0	253.5	258.8	97.3	264.6	551.8	-	-	358.0
1981 apr	-	-	286.8	411.9	229.6	140.2	254.1	389.9	202.8	206.1	250.7
mai	-	-	274.7	315.0	244.4	191.3	248.2	483.5	236.0	211.7	275.6
jun	-	-	286.6	269.2	238.1	112.1	250.6	452.4	241.6	218.4	308.8
jul	-	-	225.7	253.9	235.1	150.2	218.7	584.6	199.9	167.9	286.5
aug	-	-	234.9	174.3	215.4	144.8	206.2	453.2	181.9	184.7	-
sep	-	-	240.9	235.8	206.8	183.0	299.2	476.8	296.6	187.4	274.8
oct	-	-	272.5	254.1	263.5	125.4	230.1	468.0	235.1	205.7	263.6
nov	-	-	254.3	416.1	225.2	113.6	220.3	517.5	208.8	207.6	269.7
dec	-	-	245.9	269.0	244.2	178.3	242.1	347.7	230.0	222.4	247.9
1982 jan	-	-	279.4	174.1	208.4	110.8	230.2	465.0	261.2	181.2	295.0
feb	-	-	220.3	228.2	222.2	132.7	210.1	444.7	250.5	-	219.2
mar	-	-	326.4	233.1	286.5	138.4	280.6	530.3	218.0	-	324.0
apr	-	-	290.3	255.3	276.3	141.7	286.9	590.5	231.9	-	377.1
mai	-	-	260.1	240.3	238.1	-	244.7	524.3	228.8	-	331.5
jun	-	-	328.5	264.9	261.9	150.1	262.2	540.7	-	-	365.3
126 - DARUNTER: JAPAN	OF WHICH: JAPAN						DONT: JAPON				
	MIO ECU										
1975	-	401 809.3	28 356.2	14 631.5	117 316.6	29 838.5	66 948.2	4 419.8	30 609.7	34 186.7	105 340.9
	1975 - 100										
1978	-	181.1	185.4	207.2	197.2	215.1	160.6	328.1	144.2	228.9	160.5
1979	-	-	217.9	149.2	218.1	186.3	168.6	317.5	176.3	230.9	190.6
1980	-	-	313.0	169.2	282.2	236.2	223.5	340.1	255.4	255.8	238.6
1981	-	-	392.1	282.2	354.5	108.0	276.3	470.7	309.9	283.1	297.4
1981 II	-	-	432.0	223.2	369.0	95.8	299.7	441.7	352.0	310.4	304.9
III	-	-	345.2	290.1	332.0	124.0	258.5	550.1	319.7	266.3	256.0
IV	-	-	331.5	409.6	368.7	154.1	297.8	410.4	287.6	232.2	352.7
1982 I	-	-	387.2	318.3	362.0	247.2	286.3	526.9	323.1	-	391.7
II	-	-	324.9	236.7	377.6	118.6	413.1	492.6	-	-	397.8
1981 apr	-	-	459.6	234.8	392.1	95.6	289.8	479.9	347.6	287.3	300.1
mai	-	-	366.0	205.9	355.2	68.6	263.5	441.5	381.7	301.0	261.7
jun	-	-	470.4	229.0	359.6	123.3	345.8	403.6	326.7	343.1	353.0
jul	-	-	298.6	393.7	352.0	113.5	266.0	480.2	329.3	264.1	394.7
aug	-	-	390.0	261.3	328.5	103.8	224.7	485.2	156.6	222.1	-
sep	-	-	346.9	215.3	315.6	154.6	284.9	684.8	473.3	312.7	373.4
oct	-	-	363.6	216.6	381.6	137.5	303.5	500.3	304.2	273.8	387.9
nov	-	-	315.6	806.8	375.7	184.2	289.4	418.6	295.4	224.5	359.5
dec	-	-	315.3	205.5	349.0	140.8	300.4	312.3	263.3	198.2	310.6
1982 jan	-	-	336.0	297.2	333.0	137.7	241.1	618.2	294.8	218.0	348.2
feb	-	-	340.3	406.1	324.6	441.2	252.7	486.5	316.4	-	360.1
mar	-	-	485.3	251.5	428.3	162.7	365.1	476.0	358.0	-	466.7
apr	-	-	358.5	229.6	414.2	156.7	407.4	550.2	292.0	-	434.7
mai	-	-	320.4	222.5	392.9	-	364.2	486.4	383.0	-	388.5
jun	-	-	295.8	257.9	325.6	199.2	467.8	441.2	-	-	370.3

EINFUHR NACH LAENDERN

IMPORTS BY COUNTRIES

IMPORTATIONS PAR PAYS

	EUR10	EUR9	UEBL/BLEU	DANMARK	BR DEUTSCHLAND	ΕΛΛΑΔΑ	FRANCE	IRELAND	ITALIA	NEDERLAND	UNITED KINGDOM
127 - ENTWICKLUNGSLAENDER						DEVELOPING COUNTRIES	PAYS EN VOIE DE DEVELOPPEMENT				
	MIO ECU										
1975	-	569 198.0	283 034.2	87 244.8	006 091.8	-	972 241.6	26 433.7	761 321.9	503 462.3	929 376.9
	1975 = 100										
1978	-	129.7	153.1	104.6	138.6	-	129.0	140.1	131.9	141.5	107.4
1979	-	-	177.3	130.9	176.5	-	160.3	137.0	172.2	174.5	122.3
1980	-	-	238.6	130.3	224.9	-	223.4	187.2	226.7	225.3	153.9
1981	-	-	269.6	143.1	232.4	-	252.9	132.4	292.8	241.0	144.8
1981 II	-	-	235.6	135.7	230.6	-	251.4	162.4	322.6	250.9	149.8
III	-	-	321.4	150.0	244.8	-	251.0	91.7	323.5	241.6	110.2
IV	-	-	268.4	135.4	218.3	-	260.0	95.2	295.5	235.4	163.9
1982 I	-	-	287.6	167.0	230.2	-	255.9	128.4	312.3	-	169.8
II	-	-	278.3	158.7	226.3	-	249.6	-	-	-	149.5
1981 apr	-	-	242.5	143.1	230.2	-	261.7	179.5	364.1	236.9	137.6
mai	-	-	216.1	108.3	234.4	-	238.5	183.4	291.1	214.7	140.7
jun	-	-	248.1	155.8	227.1	-	253.9	124.5	312.6	301.0	170.9
jul	-	-	322.6	176.9	246.0	-	271.2	88.7	279.0	250.4	176.5
aug	-	-	339.0	157.4	249.9	-	227.5	90.8	298.7	238.5	-
sep	-	-	302.7	115.6	238.6	-	254.3	95.8	392.9	235.8	154.0
oct	-	-	251.6	155.0	220.6	-	246.2	118.0	273.3	252.4	156.9
nov	-	-	269.3	149.7	229.3	-	255.2	90.2	282.1	228.7	173.7
dec	-	-	284.3	101.5	205.0	-	278.7	77.2	331.0	225.1	161.1
1982 jan	-	-	322.0	153.1	247.4	-	262.9	131.5	294.1	251.5	193.0
feb	-	-	241.2	169.3	224.1	-	249.2	119.5	354.5	-	150.4
mar	-	-	299.5	178.6	219.0	-	255.5	134.3	288.1	-	166.1
apr	-	-	292.0	204.6	217.0	-	253.8	150.0	306.5	-	138.0
mai	-	-	250.3	78.8	215.6	-	203.9	94.7	258.8	-	139.9
jun	-	-	292.7	192.7	246.3	-	291.3	-	-	-	170.5
128 - DARUNTER: AKP (60)						OF WHICH: ACP (60)	DONT: ACP (60)				
	MIO ECU										
1975	-	726 926.1	54 101.6	11 348.8	156 818.3	-	180 059.2	3 730.9	61 038.7	85 096.4	174 732.8
	1975 = 100										
1978	-	135.9	163.7	79.2	144.4	-	132.3	230.5	135.8	174.6	106.3
1979	-	-	215.1	117.9	190.8	-	160.5	197.4	196.9	222.2	106.1
1980	-	-	256.5	144.3	232.1	-	227.5	179.8	307.3	305.0	114.3
1981	-	-	250.1	146.7	175.3	-	185.5	126.3	311.7	238.6	94.4
1981 II	-	-	290.5	73.2	178.4	-	183.8	143.3	400.1	323.5	95.0
III	-	-	233.3	137.9	143.2	-	170.7	119.6	275.8	164.1	70.4
IV	-	-	209.1	61.8	166.7	-	178.0	115.5	287.9	214.3	111.9
1982 I	-	-	280.1	207.4	219.6	-	248.3	190.9	296.5	-	135.7
II	-	-	286.0	186.2	191.3	-	224.9	-	-	-	96.7
1981 apr	-	-	350.0	55.2	203.9	-	187.1	214.8	428.5	328.7	94.1
mai	-	-	238.2	80.4	167.2	-	188.1	129.6	430.2	354.7	101.1
jun	-	-	283.3	83.9	164.0	-	176.2	85.6	341.6	287.1	89.7
jul	-	-	213.6	256.6	158.1	-	206.7	155.9	194.6	106.6	107.5
aug	-	-	275.6	67.3	115.5	-	146.2	124.0	311.7	206.4	-
sep	-	-	210.7	89.9	156.0	-	159.2	78.9	321.1	179.3	103.8
oct	-	-	168.4	64.6	121.3	-	173.9	156.1	198.9	231.5	94.7
nov	-	-	218.0	72.1	183.7	-	135.8	83.8	338.5	276.4	134.5
dec	-	-	240.9	48.7	194.9	-	224.4	106.7	326.3	135.0	106.4
1982 jan	-	-	304.8	265.4	224.9	-	253.7	266.7	251.7	270.6	108.2
feb	-	-	217.2	126.9	247.5	-	253.0	101.6	330.9	-	156.6
mar	-	-	318.2	229.9	186.5	-	238.3	204.4	307.1	-	142.3
apr	-	-	297.7	394.8	200.2	-	232.3	140.5	355.8	-	102.3
mai	-	-	249.1	76.9	172.2	-	162.9	162.0	341.8	-	95.3
jun	-	-	311.3	86.9	201.5	-	279.5	-	-	-	92.5
129 - STAATSHANDELSLAENDER						COUNTRIES WITH STATE-TRADE	PAYS A COMMERCE D'ETAT				
	MIO ECU										
1975	-	781 423.3	45 254.7	37 518.2	237 062.9	-	130 619.1	6 411.8	141 793.7	59 834.1	122 929.2
	1975 = 100										
1978	-	149.7	128.8	119.7	171.6	-	140.4	145.6	146.8	150.6	137.1
1979	-	-	154.9	146.2	222.9	-	168.8	168.3	186.3	207.4	160.7
1980	-	-	249.1	172.4	240.9	-	245.3	134.0	248.1	255.2	169.8
1981	-	-	274.6	139.1	267.2	-	287.9	135.7	275.4	374.2	157.2
1981 II	-	-	225.8	143.5	230.3	-	241.8	144.0	269.6	396.1	162.6
III	-	-	281.2	161.1	294.1	-	329.9	141.6	298.0	318.6	132.9
IV	-	-	360.5	143.0	314.1	-	344.2	133.0	316.9	496.3	182.2
1982 I	-	-	344.9	181.2	315.7	-	290.5	116.3	319.6	-	167.2
II	-	-	399.8	183.1	305.8	-	281.6	-	-	-	202.3
1981 apr	-	-	300.0	161.1	225.2	-	214.7	169.6	240.3	348.9	132.6
mai	-	-	174.9	114.2	219.5	-	274.4	125.6	279.2	390.6	160.0
jun	-	-	202.4	155.2	246.2	-	236.2	136.7	289.4	448.8	195.1
jul	-	-	293.7	179.5	294.9	-	373.0	142.7	281.4	228.5	201.1
aug	-	-	281.2	118.4	284.9	-	211.9	92.3	277.3	355.3	-
sep	-	-	268.8	185.5	302.4	-	404.7	189.9	335.4	372.2	197.6
oct	-	-	343.9	113.3	287.8	-	374.5	120.9	289.8	515.6	186.1
nov	-	-	412.1	105.6	336.0	-	343.0	117.4	254.8	535.2	145.6
dec	-	-	325.6	210.1	318.6	-	315.0	160.6	406.1	438.0	215.0
1982 jan	-	-	307.7	186.3	293.2	-	278.5	112.5	304.4	320.8	139.7
feb	-	-	241.5	230.7	290.6	-	309.5	106.3	366.5	-	173.7
mar	-	-	485.6	126.6	363.3	-	283.4	130.2	287.8	-	188.1
apr	-	-	420.7	143.4	334.7	-	240.7	221.4	289.0	-	188.7
mai	-	-	358.5	165.3	278.3	-	303.8	124.2	343.4	-	192.1
jun	-	-	420.3	240.7	304.3	-	300.4	-	-	-	226.0

AUSFUHR NACH LAENDERN

EXPORTS BY COUNTRIES

EXPORTATIONS PAR PAYS

	EUR10	EUR9	UEBL/BLEU	DANMARK	BR DEUTSCHLAND	ΕΛΛΑΔΑ	FRANCE	IRELAND	ITALIA	NEDERLAND	UNITED KINGDOM	
130 - INDUSTRIALISIERTE WESTLICHE DRITTLAENDER			WESTERN INDUSTRIALIZED THIRD COUNTRIES						PAYS TIERS INDUSTRIALISES OCCIDENTAUX			
MIO ECU												
1975	-	207 949,0	284 725,9	226 009,7	926 630,0	-	712 835,2	27 078,2	602 773,6	320 608,9	107 293,0	
1975 = 100												
1978	-	143,9	138,7	125,9	149,6	-	142,0	181,0	147,2	140,3	138,6	
1979	-	-	159,3	141,8	162,3	-	160,0	194,7	167,4	156,2	163,8	
1980	-	-	189,2	155,6	181,2	-	184,8	241,5	172,5	172,6	198,5	
1981	-	-	212,9	191,3	204,9	-	223,1	336,1	215,3	203,7	117,2	
1981 II	-	-	218,7	193,2	196,2	-	232,5	310,1	215,0	194,9	-	
III	-	-	212,6	186,1	204,6	-	216,8	345,6	225,7	214,6	78,9	
IV	-	-	230,5	203,3	237,8	-	243,7	439,4	256,5	234,3	248,9	
1982 I	-	-	208,3	207,6	222,3	-	228,4	349,8	241,5	-	232,0	
II	-	-	207,5	198,1	235,2	-	235,8	-	-	-	247,3	
1981 apr	-	-	212,0	195,7	199,4	-	239,0	272,8	216,4	181,6	-	
mai	-	-	219,0	185,9	194,2	-	215,8	327,0	190,6	182,7	-	
jun	-	-	224,9	198,0	195,1	-	242,7	350,4	238,1	220,3	-	
jul	-	-	207,0	158,4	219,7	-	237,1	361,6	226,7	212,2	-	
aug	-	-	168,6	186,0	178,2	-	190,9	310,5	189,1	205,0	-	
sep	-	-	262,1	214,1	215,9	-	222,2	364,7	261,3	226,7	236,8	
oct	-	-	244,2	210,4	243,9	-	256,1	407,9	238,3	250,8	261,4	
nov	-	-	206,9	210,7	233,6	-	243,8	462,7	245,0	245,9	242,9	
dec	-	-	240,3	188,8	235,8	-	231,2	447,5	286,4	206,1	242,4	
1982 jan	-	-	196,6	171,5	192,3	-	207,7	266,6	228,3	201,9	212,8	
feb	-	-	199,9	222,3	214,2	-	229,5	346,4	221,3	-	225,4	
mar	-	-	228,4	228,8	260,5	-	248,2	436,5	274,9	-	257,7	
apr	-	-	200,5	190,3	236,4	-	229,8	404,8	252,5	-	255,5	
mai	-	-	196,7	184,5	233,5	-	237,1	437,3	239,5	-	226,7	
jun	-	-	225,4	219,6	235,7	-	240,6	-	-	-	259,7	
131 - DARUNTER: USA			OF WHICH: USA						DONT: USA			
MIO ECU												
1975	-	100 378,0	78 811,1	30 845,2	359 343,6	7 832,6	137 310,9	13 027,8	153 250,6	64 870,8	262 918,9	
1975 = 100												
1978	-	175,0	153,7	142,5	182,3	122,8	203,6	175,8	169,8	167,1	165,3	
1979	-	-	159,6	139,9	191,7	165,9	212,2	163,6	185,2	167,7	199,2	
1980	-	-	161,9	150,2	197,3	224,6	215,0	204,8	162,2	171,2	245,9	
1981	-	-	220,6	212,4	240,2	357,3	304,7	280,7	251,1	257,6	177,1	
1981 II	-	-	215,4	197,0	226,9	688,4	299,3	263,8	236,7	249,4	-	
III	-	-	240,7	221,4	239,7	193,0	310,5	284,2	276,2	311,7	137,9	
IV	-	-	253,9	249,8	297,3	389,4	377,9	378,2	325,8	291,6	390,2	
1982 I	-	-	227,5	245,0	260,1	237,8	284,4	285,0	300,5	-	328,2	
II	-	-	211,6	238,8	279,5	58,9	321,7	394,3	-	-	385,0	
1981 apr	-	-	227,1	191,1	224,3	548,7	287,0	241,0	241,3	220,2	-	
mai	-	-	216,5	184,9	218,4	484,5	285,4	281,8	204,4	213,7	-	
jun	-	-	202,5	215,1	237,8	1 032,0	325,5	268,6	264,3	314,2	-	
jul	-	-	264,1	191,9	267,0	268,0	337,1	330,8	268,2	296,8	-	
aug	-	-	181,3	206,6	197,5	93,8	298,2	218,6	231,8	333,2	-	
sep	-	-	276,6	265,7	254,6	217,2	296,1	303,2	328,6	305,2	413,6	
oct	-	-	263,3	250,5	311,4	475,4	422,8	379,7	291,9	331,3	422,0	
nov	-	-	241,4	243,0	282,7	299,3	367,7	360,7	310,3	300,0	365,5	
dec	-	-	257,0	255,8	297,9	393,5	343,2	394,3	375,3	243,6	383,2	
1982 jan	-	-	225,0	177,5	231,8	196,9	269,0	213,2	303,6	224,2	330,1	
feb	-	-	205,2	274,7	246,8	259,8	258,4	262,1	257,3	-	309,9	
mar	-	-	252,1	282,9	301,6	256,7	325,9	379,8	340,8	-	344,5	
apr	-	-	183,0	232,0	276,1	99,8	304,3	356,0	294,9	-	385,1	
mai	-	-	198,5	211,3	291,5	366,0	366,0	385,8	272,0	-	351,7	
jun	-	-	253,3	273,2	270,8	77,0	294,7	441,1	-	-	418,0	
132 - DARUNTER: JAPAN			OF WHICH: JAPAN						DONT: JAPON			
MIO ECU												
1975	-	185 671,6	10 248,7	8 234,4	64 244,6	2 480,2	25 367,8	1 355,2	20 067,7	10 169,4	45 984,0	
1975 = 100												
1978	-	167,4	180,3	178,1	176,5	88,3	157,7	231,1	167,7	190,7	148,0	
1979	-	-	202,7	242,3	214,4	103,7	222,8	264,1	237,2	208,0	171,1	
1980	-	-	184,4	207,3	204,0	61,9	259,5	177,3	211,8	194,6	180,5	
1981	-	-	236,0	406,4	246,0	72,3	296,0	362,9	251,0	247,3	101,5	
1981 II	-	-	248,8	461,4	222,5	65,5	277,1	257,8	247,5	234,3	-	
III	-	-	245,4	408,7	248,3	46,8	297,5	254,9	285,6	298,2	66,2	
IV	-	-	249,8	348,7	292,5	18,8	318,1	734,6	288,4	272,6	220,2	
1982 I	-	-	241,9	462,3	275,5	252,1	423,2	566,2	310,0	-	215,1	
II	-	-	295,6	209,8	268,0	9,2	376,1	495,5	-	-	214,8	
1981 apr	-	-	216,5	492,4	231,1	167,7	272,5	225,0	244,7	249,6	-	
mai	-	-	248,6	391,0	217,6	16,7	244,2	240,0	249,7	201,8	-	
jun	-	-	281,2	500,8	218,8	12,1	314,7	308,5	247,9	251,4	-	
jul	-	-	249,3	495,9	269,9	7,3	355,4	200,3	258,1	312,3	-	
aug	-	-	208,6	336,5	224,2	5,6	322,8	397,5	281,5	311,9	-	
sep	-	-	278,5	393,7	250,8	127,4	214,4	166,8	317,4	270,4	198,6	
oct	-	-	234,3	389,3	315,8	16,2	245,2	553,9	297,5	300,9	237,0	
nov	-	-	245,4	308,4	264,3	8,7	408,6	706,9	259,7	233,2	225,3	
dec	-	-	269,8	348,5	297,4	31,6	300,4	943,0	308,1	283,7	198,3	
1982 jan	-	-	210,4	409,8	243,1	491,9	346,4	452,2	239,2	250,0	188,5	
feb	-	-	248,7	564,6	273,5	203,4	445,7	409,0	275,7	-	197,1	
mar	-	-	266,5	412,4	309,8	60,9	477,5	837,3	415,0	-	259,6	
apr	-	-	234,3	205,3	265,0	5,2	341,4	648,9	308,3	-	217,3	
mai	-	-	355,3	197,7	255,2	-	490,2	391,6	371,2	-	198,3	
jun	-	-	297,3	226,2	283,7	22,3	296,8	445,9	-	-	228,7	

AUSFUHR NACH LAENDERN

EXPORTS BY COUNTRIES

EXPORTATIONS PAR PAYS

	EUR10	EUR9	UEBL/BLEU	DANMARK	BR DEUTSCHLAND	ΕΛΛΑΔΑ	FRANCE	IRELAND	ITALIA	NEDERLAND	UNITED KINGDOM	
133 - ENTWICKLUNGSLAENDER			DEVELOPING COUNTRIES						PAYS EN VOIE DE DEVELOPPEMENT			
MIO ECU												
1975	-	634 086,0	202 883,4	70 337,1	987 646,6	-	855 936,6	11 879,2	487 731,2	248 349,2	769 330,1	
1975 = 100												
1978	-	152,6	169,1	129,1	156,3	-	134,6	229,4	163,1	148,3	159,2	
1979	-	-	173,0	137,6	150,9	-	156,2	285,4	185,3	160,6	154,7	
1980	-	-	208,2	160,7	172,3	-	181,9	408,0	224,4	196,8	198,1	
1981	-	-	244,8	251,8	236,9	-	234,5	591,5	336,5	239,7	123,1	
1981 II	-	-	239,5	262,1	219,8	-	241,4	607,7	350,1	231,6	-	
III	-	-	251,7	248,7	247,3	-	235,2	706,6	380,2	256,7	73,7	
IV	-	-	274,8	294,1	287,7	-	258,5	616,1	390,8	253,2	267,5	
1982 I	-	-	242,9	267,4	260,0	-	242,8	592,0	331,1	-	256,9	
II	-	-	255,0	261,0	251,3	-	256,3	-	-	-	257,7	
1981 apr	-	-	246,3	262,1	223,6	-	234,9	481,1	350,4	211,2	-	
mai	-	-	228,5	241,8	207,4	-	228,9	595,2	287,3	218,9	-	
jun	-	-	243,6	282,2	228,3	-	260,5	746,8	412,6	264,8	-	
jul	-	-	266,7	241,0	282,8	-	256,9	643,9	421,5	286,5	-	
aug	-	-	219,9	281,3	217,1	-	223,0	710,7	317,8	223,0	-	
sep	-	-	268,5	223,9	241,9	-	225,7	765,1	401,2	260,6	221,1	
oct	-	-	266,9	227,7	299,4	-	244,5	629,9	402,6	252,5	275,6	
nov	-	-	262,0	387,8	279,8	-	242,0	646,3	333,4	250,9	271,0	
dec	-	-	295,5	266,7	283,9	-	289,0	572,1	436,5	256,1	256,0	
1982 jan	-	-	209,1	179,0	239,1	-	216,0	546,7	301,8	244,0	222,4	
feb	-	-	234,7	210,7	241,7	-	231,6	566,7	336,2	-	239,4	
mar	-	-	285,0	412,5	299,2	-	280,7	662,6	355,4	-	308,7	
apr	-	-	258,3	279,3	258,0	-	247,4	615,5	376,0	-	270,1	
mai	-	-	240,2	226,5	253,8	-	255,1	613,1	283,7	-	238,0	
jun	-	-	266,6	277,1	242,1	-	266,3	-	-	-	264,9	
134 - DARUNTER: AKP (60)			OF WHICH: ACP (60)						DONT : ACP (60)			
MIO ECU												
1975	-	676 829,4	36 594,7	10 817,2	118 515,4	-	205 883,9	3 993,8	55 420,0	60 580,2	185 025,1	
1975 = 100												
1978	-	157,0	164,1	132,2	169,1	-	142,5	144,0	181,8	125,5	168,4	
1979	-	-	165,3	92,4	139,5	-	153,8	130,9	154,3	143,8	135,7	
1980	-	-	224,5	139,7	181,4	-	188,0	191,3	208,0	181,6	203,3	
1981	-	-	236,8	247,8	237,5	-	218,9	252,8	250,8	183,9	115,4	
1981 II	-	-	197,4	214,8	200,0	-	213,6	269,6	255,7	165,5	-	
III	-	-	221,5	240,1	251,5	-	217,9	247,9	270,3	203,9	69,1	
IV	-	-	281,6	298,8	310,6	-	253,0	291,0	299,6	199,1	240,3	
1982 I	-	-	203,1	357,5	239,7	-	234,7	271,9	273,0	-	232,2	
II	-	-	228,6	254,1	212,0	-	245,6	-	-	-	214,7	
1981 apr	-	-	196,9	360,0	195,6	-	218,3	209,7	253,8	143,8	-	
mai	-	-	170,2	173,2	182,0	-	198,6	306,0	225,8	161,2	-	
jun	-	-	225,1	111,1	222,5	-	223,8	293,2	287,5	191,6	-	
jul	-	-	223,6	162,7	294,2	-	244,9	263,7	268,9	217,4	-	
aug	-	-	226,7	368,2	198,9	-	206,3	238,5	267,0	189,8	-	
sep	-	-	214,1	189,5	261,4	-	202,6	241,4	274,9	204,6	207,2	
oct	-	-	263,4	164,1	410,1	-	236,7	204,6	266,4	207,1	229,1	
nov	-	-	256,2	376,6	252,5	-	259,0	271,2	242,7	174,6	270,1	
dec	-	-	325,3	355,7	269,2	-	263,3	397,3	389,6	215,6	221,8	
1982 jan	-	-	196,3	105,8	244,3	-	201,7	227,2	253,9	201,1	218,4	
feb	-	-	185,2	137,4	210,0	-	227,9	273,7	283,0	-	219,0	
mar	-	-	227,9	829,4	264,8	-	274,6	314,7	282,0	-	259,3	
apr	-	-	223,1	424,1	198,2	-	238,0	188,2	253,8	-	225,1	
mai	-	-	271,7	178,2	235,9	-	233,3	251,9	222,7	-	219,3	
jun	-	-	191,1	159,9	201,9	-	265,6	-	-	-	199,6	
135 - STAATSHANDELSLAENDER			COUNTRIES WITH STATE-TRADE						PAYS A COMMERCE D'ETAT			
MIO ECU												
1975	-	121 804,0	64 329,2	25 333,1	484 246,1	-	210 023,6	2 584,0	163 794,9	66 652,4	104 842,3	
1975 = 100												
1978	-	114,6	115,6	99,4	119,8	-	102,1	117,0	108,5	110,3	131,3	
1979	-	-	115,6	95,5	130,5	-	131,1	178,3	113,6	123,1	151,5	
1980	-	-	134,7	109,5	133,6	-	151,0	256,2	114,4	147,0	178,5	
1981	-	-	146,7	99,0	135,3	-	159,6	267,7	133,3	172,5	77,8	
1981 II	-	-	164,8	101,3	138,2	-	171,1	373,6	137,3	220,0	-	
III	-	-	142,8	99,4	129,4	-	152,6	307,6	140,5	148,6	40,1	
IV	-	-	141,4	96,1	143,8	-	138,0	141,0	148,1	144,9	151,5	
1982 I	-	-	123,6	139,8	135,5	-	132,7	110,1	122,8	-	136,8	
II	-	-	142,6	133,0	147,6	-	143,3	-	-	-	143,7	
1981 apr	-	-	190,4	86,9	144,5	-	177,0	165,3	141,0	214,9	-	
mai	-	-	154,3	108,4	139,6	-	172,9	111,6	115,6	219,3	-	
jun	-	-	149,5	108,7	130,3	-	163,3	843,9	155,2	225,9	-	
jul	-	-	185,5	96,1	162,4	-	177,9	295,2	134,8	183,7	-	
aug	-	-	109,7	98,5	111,1	-	131,5	364,2	99,4	125,6	-	
sep	-	-	133,2	103,7	114,6	-	148,3	263,5	187,4	136,7	120,2	
oct	-	-	140,9	94,4	117,5	-	132,0	243,1	136,8	146,2	154,0	
nov	-	-	134,5	91,7	141,3	-	147,4	105,4	118,3	140,9	155,8	
dec	-	-	148,9	102,2	172,7	-	134,6	74,6	189,0	147,6	144,7	
1982 jan	-	-	86,4	76,8	116,2	-	107,1	127,2	119,9	153,0	125,4	
feb	-	-	136,3	127,9	116,0	-	144,2	92,3	117,4	-	102,8	
mar	-	-	147,9	214,6	174,3	-	146,7	110,7	131,3	-	182,3	
apr	-	-	169,9	101,1	143,2	-	165,4	139,2	163,8	-	152,7	
mai	-	-	135,1	94,0	150,4	-	132,3	527,1	117,5	-	143,6	
jun	-	-	132,9	203,9	149,1	-	132,2	-	-	-	134,7	

VERBRAUCHERPREISE

CONSUMER PRICES

PRIX A LA CONSOMMATION

	EUR10	BELGIQUE BELGIË	DANMARK	BR DEUTSCHLAND	ΕΛΛΑΔΑ	FRANCE	IRELAND	ITALIA	LUXEMBOURG	NEDERLAND	UNITED KINGDOM
136 - GESAMTINDEX					GENERAL INDEX					INDICE GENERAL	
					EUR 10 = 100						
1975	100.0	4.0	2.2	25.7	2.3	21.4	0.9	17.1	0.2	5.4	20.9
					1975 = 100						
1978	132.3	122.1	133.3	111.1	143.0	130.8	144.3	153.2	120.8	120.9	146.2
1979	146.1	127.6	146.1	115.6	170.3	144.8	163.4	175.8	126.3	126.1	165.8
1980	167.0	136.1	164.0	122.0	212.6	164.5	193.2	213.1	134.2	134.9	195.6
1981	188.4	146.5	183.3	129.2	264.7	186.5	232.6	254.8	145.1	144.2	218.9
1981 III	190.8	147.9	186.4	130.2	265.5	189.4	237.6	258.1	146.7	145.4	221.9
IV	196.6	150.9	190.5	131.7	285.4	195.6	251.5	270.0	149.0	148.2	227.4
1982 I	201.5	153.8	194.6	133.6	297.5	201.1	257.4	280.9	153.0	149.9	231.1
II	207.3	157.4	199.2	135.5	318.3	207.3	272.3	289.3	156.2	152.4	238.5
III							278.0				
1981 jul	189.2	146.9	185.3	129.7	263.1	187.1		255.3	145.9	144.5	220.4
aug	190.6	147.7	186.1	130.1	261.1	189.5	237.6	257.7	146.4	145.0	222.0
sep	192.5	149.0	187.7	130.8	272.3	191.7		261.4	147.7	146.7	223.3
oct	194.7	149.6	188.7	131.2	279.4	194.0		265.9	148.1	148.0	225.3
nov	196.9	151.1	191.0	131.8	285.4	195.8	251.5	270.7	149.0	148.4	227.7
dec	198.2	152.1	191.9	132.2	291.5	196.9		273.5	150.0	148.3	229.1
1982 jan	200.1	153.5	193.3	133.4	294.7	198.9		277.4	152.0	149.0	230.4
feb	201.4	153.9	194.4	133.7	294.1	201.0	257.4	281.5	153.5	149.7	230.5
mar	203.1	154.1	196.1	133.9	303.7	203.3		283.8	153.6	151.1	232.5
apr	205.7	156.0	197.3	134.5	312.8	205.8		286.2	154.1	152.1	237.2
mai	207.4	157.4	199.4	135.3	316.9	207.4	272.3	289.4	156.3	152.4	238.9
jun	209.0	158.8	201.0	136.7	325.1	208.8		292.4	158.1	152.7	239.5
jul	210.0	160.0	202.7	137.0	323.3	209.4		296.2	159.7	153.1	239.6
aug	210.9	161.0	204.0	136.8	319.0	210.0	278.0	301.5	160.6	153.3	239.7
137 - NAHRUNGSMITTEL OHNE GETRAENKE UND GASTST. VERZ.					FOOD EXCL. DRINKS AND MEALS OUT					PRODUITS ALIMENTAIRES SANS REPAS ET BOISSONS A L'EXT.	
					EUR 10 = 100						
1975	100.0	4.5	1.8	21.0	4.2	22.3	1.0	21.9	0.2	5.2	18.0
					1975 = 100						
1978	137.3	119.6	140.0	110.1	148.3	135.5	148.4	157.4	127.3	118.6	153.7
1979	150.0	120.7	147.8	111.2	176.2	147.1	170.4	179.2	130.1	120.5	172.3
1980	167.0	125.3	162.6	116.1	224.8	161.3	186.2	207.3	134.3	125.1	192.6
1981	188.6	132.6	182.3	122.0	292.5	183.8	212.6	245.0	143.8	131.9	209.0
1981 II	185.9	129.8	180.0	123.1	286.5	177.2	207.8	241.4	142.0	130.5	208.5
III	190.1	132.6	185.0	121.3	290.5	184.9	218.4	250.0	145.4	132.8	210.0
IV	196.9	137.3	191.7	123.2	317.4	192.8	223.3	259.4	148.6	135.8	215.4
1982 I	203.7	142.3	194.7	126.5	330.6	198.7	230.8	268.6	153.2	138.3	224.8
II	209.8	143.0	198.0	130.1	357.1	205.5	238.4	275.8	157.5	140.0	229.5
1981 jun	188.0	129.5	182.0	122.8	290.2	179.6		245.6	144.2	130.6	210.9
jul	188.8	131.5	182.0	122.1	284.5	182.2		247.6	145.1	132.1	210.7
aug	189.2	132.1	185.0	120.7	287.3	184.5	218.4	248.8	144.9	132.5	208.8
sep	192.2	134.2	188.0	121.2	299.6	188.0		253.5	146.1	133.9	210.6
oct	194.6	135.2	191.0	122.2	306.7	190.9		256.4	147.6	135.0	213.1
nov	197.0	137.5	192.0	123.4	318.9	192.9	223.3	259.2	148.8	136.0	215.4
dec	199.1	139.2	192.0	124.0	326.5	194.7		262.6	149.5	136.5	217.7
1982 jan	201.9	141.8	194.0	125.4	325.9	196.6		265.9	151.7	137.5	223.7
feb	203.6	142.4	194.0	126.6	329.1	198.6	230.8	269.1	153.8	138.2	224.4
mar	205.5	142.8	196.0	127.4	336.9	200.8		270.8	154.0	139.2	226.4
apr	207.8	142.3	196.0	128.9	347.9	203.6		272.7	154.4	139.6	228.6
mai	210.0	142.8	198.0	130.3	357.5	205.7	238.4	275.2	157.4	140.2	231.0
jun	211.6	143.9	200.0	131.1	365.9	207.3		279.6	160.7	140.1	229.0
jul	211.2	146.3	203.0	129.8	356.5	206.6		282.8	162.0	140.8	226.5
aug			205.0	127.3	348.7						
138 - GETRAENKE (ZU HAUSE),TABAK					DRINKS (HOME CONSUMPTION) TOBACCO					BOISSONS (A DOMICILE)ET TABAC	
					EUR 10 = 100						
1975	100.0	4.2	2.9	25.6	1.8	22.3	0.6	20.2	0.2	6.6	15.5
					1975 = 100						
1978	127.9	129.1	135.0	111.0	124.2	129.3	128.5	137.8	125.2	114.1	145.5
1979	137.2	131.7	144.0	113.2	136.9	143.5	146.3	150.9	131.3	116.0	159.1
1980	152.6	135.8	155.2	116.1	158.4	158.8	182.1	176.3	133.6	128.8	185.9
1981	171.9	147.7	163.7	120.3	183.0	181.6	237.6	204.0	148.5	135.8	221.2
1981 II	169.8	142.5	163.0	120.2	181.2	176.9	226.6	199.4	148.8	136.5	222.3
III	174.2	151.3	164.3	121.4	188.8	185.2	244.3	202.0	149.8	137.2	229.0
IV	181.3	155.4	167.3	122.2	193.4	192.4	258.6	220.6	153.3	137.8	235.9
1982 I	188.1	156.5	168.7	125.0	198.0	202.3	259.6	234.9	160.6	142.6	238.5
II	194.8	159.9	170.3	131.3	229.6	209.6	302.8	238.8	166.5	143.4	248.6
1981 jun	170.5	143.5	163.0	120.6	185.1	178.0		200.3	149.5	136.8	222.3
jul	171.7	148.6	163.0	121.0	185.0	179.1		201.2	149.7	136.9	224.7
aug	174.7	151.2	164.0	121.4	189.4	187.4	244.3	201.7	149.7	137.2	229.4
sep	176.2	154.0	166.0	121.7	192.1	189.1		203.1	149.9	137.5	232.9
oct	180.7	155.0	167.0	122.0	192.8	190.7		219.6	150.0	137.6	235.9
nov	181.4	155.5	167.0	122.2	193.5	192.4	258.6	220.6	154.8	137.9	235.9
dec	182.0	155.8	168.0	122.3	194.0	194.2		221.7	155.0	137.9	235.8
1982 jan	185.8	156.3	168.0	124.6	195.7	195.8		233.4	155.3	141.6	236.6
feb	188.6	156.7	169.0	125.1	195.8	205.0	259.6	234.8	160.3	142.9	238.1
mar	189.9	156.6	169.0	125.4	202.4	206.2		236.5	166.3	143.2	240.8
apr	192.2	157.4	170.0	126.8	220.5	208.0		237.8	166.3	143.2	245.0
mai	194.2	160.0	170.0	127.5	234.0	209.9	302.8	238.8	166.3	143.5	250.0
jun	197.9	162.2	171.0	139.5	234.4	211.0		239.8	167.0	143.6	250.8
jul	203.5	163.0	172.0	140.2	235.7	211.5		264.1	167.5	143.7	252.5
aug			173.0	140.3	235.9						

VERBRAUCHERPREISE

CONSUMER PRICES

PRIX A LA CONSOMMATION

	EUR10	BELGIQUE BELGIË	DANMARK	BR DEUTSCHLAND	ΕΛΛΑΔΑ	FRANCE	IRELAND	ITALIA	LUXEMBOURG	NEDERLAND	UNITED KINGDOM
139 - BEKLEIDUNG, SCHUHE EINSCHL. REPARATUR					CLOTHING, FOOTWEAR INCL. REPAIRS					HABILLEMENT, CHAUSSURES Y COMPRIS REPARATIONS	
					EUR 10 = 100						
1975	100.0	3.7	1.4	31.3	2.4	18.0	0.6	18.6	0.1	5.8	18.0
					1975 = 100						
1978	131.5	119.6	126.0	113.1	146.0	129.6	142.1	163.4	121.0	121.3	136.4
1979	143.7	124.3	136.0	118.1	178.7	143.8	156.6	186.1	128.5	126.0	149.5
1980	160.3	127.5	143.9	124.9	212.1	160.0	179.7	224.7	138.2	134.4	164.3
1981	174.3	133.2	152.1	130.3	257.7	175.3	205.6	264.0	148.2	138.6	166.8
1981 II	173.1	132.2	153.7	130.5	253.1	173.6	201.9	259.7	148.0	141.0	166.1
III	174.5	132.9	151.3	131.5	257.1	176.1	207.9	264.3	149.2	132.0	166.8
IV	181.9	136.4	155.7	133.7	295.2	181.5	215.8	282.4	151.1	147.3	168.2
1982 I	184.0	139.5	157.3	135.2	286.9	185.4	220.2	290.7	152.2	141.2	167.4
II	188.9	140.5	162.3	136.5	317.4	191.3	226.2	301.1	154.8	147.7	168.3
1981 jun	174.0	132.6	155.0	130.8	268.3	174.6		261.3	148.9	139.5	165.8
jul	173.5	132.7	150.0	131.0	264.5	175.3		262.2	148.9	127.6	165.7
aug	173.6	132.8	150.0	131.3	242.7	175.8	207.9	262.7	149.2	128.7	166.9
sep	176.5	133.3	154.0	132.3	264.2	177.2		268.1	149.4	139.6	167.7
oct	180.3	134.5	155.0	133.0	288.2	179.6		278.0	150.8	146.8	168.8
nov	182.2	136.5	156.0	133.9	296.7	181.9	215.8	283.2	151.2	147.9	168.2
dec	183.1	138.2	156.0	134.1	300.7	183.1		286.1	151.4	147.1	167.7
1982 jan	182.5	139.0	151.0	134.4	290.1	183.9		287.7	151.4	136.3	166.6
feb	183.6	139.7	159.0	135.4	268.3	185.0	220.2	290.2	152.3	141.5	167.7
mar	186.1	139.7	162.0	135.9	302.3	187.2		294.2	152.8	145.8	168.0
apr	187.8	140.0	162.0	136.2	305.8	189.7		298.7	153.9	148.6	168.5
mai	188.9	140.6	162.0	136.6	307.0	191.6	226.2	301.7	154.9	148.3	168.5
jun	190.0	140.8	163.0	136.8	339.3	192.6		303.0	155.7	146.3	168.0
jul	189.5	140.9	159.0	137.0	337.9	193.1		303.7	155.7	134.4	167.7
aug			160.0	137.3	322.5						
140 - MIETE, HEIZUNG, BELEUCHTUNG					RENT, FUEL, POWER					LOGEMENT, CHAUFFAGE, ECLAIRAGE	
					EUR 10 = 100						
1975	100.0	3.7	3.8	24.6	1.1	21.8	0.5	14.2	0.2	5.1	24.9
					1975 = 100						
1978	131.1	122.8	134.0	111.5	139.6	133.9	135.6	140.9	120.0	127.4	143.5
1979	150.1	137.0	155.0	120.2	165.0	152.2	152.8	173.6	129.2	136.5	167.8
1980	182.0	152.6	182.3	128.0	212.9	183.7	206.0	232.4	142.0	151.1	214.3
1981	212.0	168.4	209.7	137.6	270.7	215.5	254.4	280.4	156.8	170.5	255.6
1981 II	208.6	165.5	207.7	135.7	268.1	208.7	246.2	274.7	154.5	166.1	255.2
III	217.0	170.7	214.7	139.3	275.3	223.5	260.9	287.0	159.5	174.9	261.2
IV	223.8	174.2	218.3	141.4	281.9	228.0	277.3	298.8	161.3	176.2	273.4
1982 I	229.5	179.0	225.3	143.4	310.4	234.2	280.9	312.5	166.9	182.7	276.9
II	236.8	182.7	229.3	144.4	318.3	242.6	287.2	321.4	169.1	182.6	291.1
1981 jun	211.1	166.7	212.0	136.0	270.6	210.4		281.5	155.0	166.5	258.4
jul	215.7	169.5	214.0	137.6	273.6	222.2		285.7	157.2	174.3	259.9
aug	217.3	170.3	215.0	139.7	273.9	223.8	260.9	287.1	159.0	174.7	261.5
sep	218.1	172.3	215.0	140.5	278.5	224.4		288.3	162.4	175.6	262.3
oct	221.2	172.2	213.0	140.7	279.8	227.5		294.6	159.9	175.9	268.0
nov	224.3	174.7	220.0	141.6	281.6	228.1	277.3	299.0	160.7	176.5	274.6
dec	225.8	175.8	222.0	141.9	284.4	228.4		302.7	163.3	176.3	277.6
1982 jan	229.2	179.0	225.0	144.0	306.8	231.8		311.3	166.6	182.8	277.8
feb	228.9	178.9	225.0	143.4	309.8	232.6	280.9	312.5	167.4	182.8	275.7
mar	230.5	179.0	226.0	142.8	314.7	238.1		313.7	166.6	182.4	277.1
apr	235.2	181.2	226.0	143.5	316.3	241.3		318.7	166.9	182.3	289.0
mai	236.8	182.7	231.0	144.7	318.0	242.6	287.2	321.1	169.6	182.6	290.7
jun	238.5	184.3	231.0	145.0	320.6	243.9		324.4	170.7	182.9	293.6
jul	241.1	183.3	234.0	145.6	323.6	246.4		330.9	175.4	191.0	295.3
aug			234.0	146.1	324.2						
141 - WAREN UND DIENSTEN FÜR DEN HAUSHALT					HOUSEHOLD GOODS AND SERVICES					BIENS ET SERVICES DE MENAGE	
					EUR 10 = 100						
1975	100.0	5.3	2.1	30.9	1.5	25.3	0.6	12.5	0.2	6.0	15.6
					1975 = 100						
1978	125.3	117.0	131.0	110.1	132.1	122.5	143.4	149.3	112.5	114.5	145.9
1979	135.8	121.7	139.7	113.7	148.8	135.2	157.8	168.3	118.1	117.6	164.2
1980	152.0	126.4	154.9	120.5	185.9	152.3	185.9	203.1	125.8	124.5	188.1
1981	167.4	131.8	172.6	127.9	228.0	170.4	220.3	241.5	134.2	131.0	199.6
1981 II	166.0	131.2	171.7	127.2	225.9	167.9	216.7	238.4	133.5	131.6	199.1
III	169.0	131.9	175.0	128.9	229.9	172.5	224.0	245.0	135.3	132.1	200.6
IV	173.0	133.9	179.7	130.6	246.6	177.8	232.0	254.8	136.7	133.6	202.8
1982 I	176.9	136.1	183.3	132.4	254.8	183.4	237.4	264.4	139.2	135.0	204.3
II	181.3	136.7	189.0	133.8	271.4	189.9	244.9	274.7	143.7	136.4	207.5
1981 jun	167.1	131.5	173.0	127.7	228.5	169.4		241.6	133.9	131.9	199.3
jul	167.9	131.7	173.0	128.4	230.0	171.0		242.4	134.8	132.2	199.2
aug	168.8	131.7	175.0	128.8	221.5	172.3	224.0	245.3	135.2	131.7	200.6
sep	170.3	132.2	177.0	129.4	238.1	174.3		247.3	135.9	132.3	202.1
oct	171.5	132.9	179.0	130.0	242.0	176.1		249.4	136.4	133.1	202.2
nov	173.4	133.9	179.0	130.7	246.8	177.9	232.0	256.9	136.7	133.6	203.1
dec	174.2	134.9	181.0	131.0	251.2	179.4		258.2	137.1	134.0	203.0
1982 jan	175.0	135.7	182.0	131.6	252.0	181.2		259.2	137.8	134.3	202.6
feb	177.0	136.3	183.0	132.6	247.8	183.4	237.4	266.4	139.3	135.0	204.1
mar	178.5	136.4	185.0	133.0	264.5	185.6		267.6	140.5	135.7	206.1
apr	179.8	136.5	188.0	133.4	268.8	188.1		269.2	141.6	136.1	206.9
mai	181.6	136.7	189.0	133.9	272.3	190.0	244.9	276.7	143.7	136.5	207.6
jun	182.4	137.0	190.0	134.2	273.2	191.7		278.2	145.9	136.7	208.0
jul	183.0	137.4	191.0	134.5	281.0	192.7		279.0	147.2	136.6	207.7
aug			192.0	134.7	272.3						

ERZEUGERPREISE

PRODUCERS PRICES

PRIX A LA PRODUCTION

	EUR10	BELGIQUE BELGIÉ	DANMARK	BR DEUTSCHLAND	ΕΛΛΑΔΑ	FRANCE	IRELAND	ITALIA	LUXEMBOURG	NEDERLAND	UNITED KINGDOM
145 - LANDWIRTSCHAFTLICHE PRODUKTE OHNE OBST UND GEMUESE			AGRICULTURAL PRODUCTS EXCL. FRUIT AND VEGETABLES						PRODUITS AGRICOLES SANS FRUITS ET LEGUMES		
	EUR 10 = 100										
1975	100.0	3.9	4.5	20.2	4.3	27.7	2.1	-	0.1	8.2	12.1
	1975 = 100										
1978	128.1	105.4	124.8	104.1	148.3	128.3	174.9	153.5	110.8	106.9	139.6
1979	136.8	107.3	127.3	105.9	172.4	137.5	183.6	169.1	113.4	108.7	153.4
1980	146.1	110.6	140.8	108.5	209.5	145.2	178.6	187.4	118.5	111.3	162.8
1981	162.4	120.2	156.5	113.6	268.1	160.8	211.9	209.9	124.9	119.8	180.1
1981 I	157.1	115.8	146.2	111.5	242.2	156.1	202.1	205.9	120.1	117.1	174.4
II	159.1	121.0	154.9	111.2	248.6	158.1	212.3	203.9	123.7	118.8	179.9
III	161.8	120.2	159.5	113.5	267.1	161.9	212.6	208.2	126.2	117.4	176.8
IV	172.2	128.2	167.9	119.0	288.6	171.1	218.0	223.4	134.1	129.1	188.1
1982 I	179.1	133.2	169.8	117.8	297.1	179.3	234.9	237.5	135.5	130.0	199.9
1981 feb	157.7	115.1	146.5	111.3	240.9	157.1	202.6	207.7	120.0	118.8	174.2
mar	157.5	116.6	147.9	111.9	245.4	155.7	204.7	206.3	120.3	116.3	175.9
apr	158.7	116.4	151.7	111.8	247.3	156.9	213.9	205.3	122.2	117.0	180.3
mai	159.4	126.2	155.4	110.9	247.9	159.2	212.1	203.1	124.6	120.3	178.8
jun	159.3	120.4	157.5	110.8	250.6	158.2	210.8	203.3	124.4	119.1	180.6
jul	159.5	118.4	158.7	111.8	258.5	159.4	211.4	205.7	124.5	114.3	175.8
aug	160.9	119.2	157.4	112.7	265.2	161.1	212.9	206.4	125.4	116.7	176.9
sep	165.1	123.1	162.4	116.1	277.7	165.1	213.5	212.5	128.7	121.2	177.7
oct	168.6	126.4	166.9	117.3	284.3	167.3	212.1	218.0	131.8	127.3	182.6
nov	172.0	126.8	167.8	119.3	288.6	170.7	217.1	223.2	135.5	129.1	187.5
dec	175.9	131.5	169.1	120.3	292.9	175.3	224.7	229.0	135.1	130.8	194.1
1982 jan	178.2	133.8	170.3	119.4	296.6	177.0	235.6	235.4	135.7	130.6	198.0
feb	178.8	131.2	170.3	117.3	296.3	179.3	237.4	237.4	135.0	130.3	199.8
mar	180.2	134.7	168.9	116.8	298.4	181.7	234.4	239.8	135.9	129.1	202.0
apr		137.4	169.8	115.6	305.5	184.6					202.5
146 - PRODUKTE PFLANZLICHEN URSPRUNGS OHNE OBST UND GEMUESE			VEGETABLE PRODUCTS EXCL. FRUIT AND VEGETABLES						PRODUITS D'ORIGINE VEGETALE SANS FRUITS ET LEGUMES		
	EUR 10 = 100										
1975	100.0	2.4	3.3	13.8	7.6	32.8	0.7	23.1	0.1	6.2	10.0
	1975 = 100										
1978	131.6	99.2	123.6	108.2	147.5	131.9	138.3	155.4	121.2	104.4	122.0
1979	145.0	105.1	134.6	111.8	169.2	144.1	165.4	174.0	126.9	108.5	141.8
1980	155.2	107.6	148.6	118.8	206.7	151.6	156.3	188.0	142.9	113.6	141.5
1981	170.7	111.2	158.6	120.9	254.7	166.2	168.3	206.2	147.9	117.0	159.4
1981 I	169.5	113.3	158.6	123.9	227.8	165.7	150.0	210.6	142.9	125.5	150.5
II	168.6	132.6	166.8	123.6	227.6	165.4	150.8	200.6	142.9	121.4	161.6
III	167.6	108.9	159.3	119.3	246.0	168.2	174.0	199.2	147.9	102.1	155.9
IV	177.7	112.6	159.7	121.1	264.5	174.1	174.1	216.3	147.9	127.9	164.4
1982 I	189.7	128.8	168.3	124.3	270.6	186.7	176.9	234.4	147.9	134.6	181.2
1981 feb	171.8	111.8	159.1	124.1	226.7	168.5	149.6	214.4	142.9	134.0	151.4
mar	168.5	111.1	159.5	123.9	231.9	163.6	149.9	209.5	142.9	117.6	152.1
apr	167.8	113.0	161.5	124.3	230.3	163.5	150.0	204.7	142.9	117.5	157.1
mai	169.6	157.5	167.0	123.6	225.9	167.1	150.7	199.0	142.9	126.1	162.6
jun	168.3	127.4	171.8	122.9	226.7	165.7	151.6	198.1	142.9	120.7	165.2
jul	167.0	109.5	170.3	122.7	238.5	166.9	170.1	199.3	147.9	99.0	153.3
aug	166.7	112.3	152.9	117.9	243.2	167.6	176.1	197.7	147.9	102.2	157.9
sep	169.1	105.0	154.6	117.3	256.4	170.0	175.8	200.7	147.9	105.1	156.6
oct	173.8	109.3	157.7	120.0	261.6	170.8	174.3	207.8	147.9	124.8	162.9
nov	176.5	113.4	159.0	120.6	264.1	172.7	173.7	214.6	147.9	127.0	162.7
dec	182.8	115.2	162.4	122.8	267.9	178.8	174.3	226.5	147.9	131.8	167.7
1982 jan	186.2	120.8	166.8	123.9	270.0	181.4	175.9	231.1	147.9	131.4	176.3
feb	190.0	124.5	168.9	124.2	269.9	188.0	176.5	234.1	147.9	138.0	180.0
mar	192.9	141.0	169.3	124.7	271.8	190.6	178.3	238.1	147.9	134.3	187.2
apr		159.0	174.6	126.4	280.7	197.4			147.9		195.3
147 - PRODUKTE TIERISCHEN URSPRUNGS			LIVESTOCK PRODUCTS						PRODUITS D'ORIGINE ANIMALE		
	EUR 10 = 100										
1975	100.0	4.7	5.1	23.5	2.5	25.0	2.8	13.7	0.2	9.3	13.2
	1975 = 100										
1978	126.3	107.1	125.2	102.9	149.5	125.9	179.5	151.9	109.7	107.8	146.5
1979	132.6	107.9	124.9	104.0	177.5	133.0	185.9	164.8	111.0	108.8	157.9
1980	141.4	111.3	138.2	105.3	213.8	140.9	181.4	186.9	114.1	110.5	171.1
1981	158.1	122.6	155.8	111.3	288.9	157.2	217.3	213.1	120.8	120.8	188.1
1981 I	150.7	116.4	142.1	107.8	264.4	149.7	208.6	201.9	116.1	114.1	183.6
II	154.3	118.3	150.9	107.3	280.9	153.3	220.0	206.7	120.3	118.0	187.0
III	158.9	123.2	159.6	111.7	299.7	157.6	217.4	215.9	122.4	122.7	184.9
IV	169.3	133.4	170.7	118.3	325.7	169.1	223.4	229.5	131.7	129.4	197.3
1982 I	173.6	134.4	170.3	115.8	337.9	174.4	242.2	240.2	133.3	128.4	207.2
1981 feb	150.4	115.9	142.3	107.3	262.7	149.5	209.2	202.0	115.9	113.6	183.0
mar	151.9	118.0	144.1	108.2	266.2	150.4	211.6	203.5	116.3	115.9	185.1
apr	154.0	118.2	148.4	108.0	273.5	152.5	221.9	205.7	118.5	116.9	189.3
mai	154.2	118.2	151.6	107.0	281.9	153.8	219.8	206.7	121.3	118.4	185.1
jun	154.6	118.4	152.8	107.0	287.4	153.5	218.2	207.8	121.1	118.6	186.6
jul	155.7	120.7	154.8	108.3	289.5	154.3	216.6	211.3	120.4	119.6	184.5
aug	158.0	121.0	158.9	111.2	299.0	156.7	217.5	213.8	121.4	121.7	184.3
sep	163.1	127.8	165.0	115.7	310.5	161.8	218.2	222.7	125.3	126.7	185.8
oct	165.9	130.7	170.0	116.5	319.2	164.9	216.8	226.7	128.9	128.1	190.4
nov	169.7	133.9	170.8	118.8	326.4	169.3	222.5	230.6	133.3	129.8	197.2
dec	172.4	135.6	171.3	119.7	331.6	173.0	231.0	231.1	132.8	130.4	204.3
1982 jan	174.2	137.2	171.4	118.0	337.5	174.1	243.1	239.0	133.6	130.3	206.4
feb	173.1	132.9	170.8	115.1	336.9	173.4	242.0	240.3	132.7	127.7	207.5
mar	173.6	133.0	168.7	114.3	339.4	175.7	241.4	241.3	133.7	127.3	207.7
apr		131.9	168.2	112.2	343.7	175.9					205.3

	EUR10	BELGIQUE BELGIÉ	DANMARK	BR DEUTSCHLAND	EΛΛΑΔΑ	FRANCE	IRELAND	ITALIA	LUXEMBOURG	NEDERLAND	UNITED KINGDOM	
148 - STUNDENLOEHNE: INDUSTRIE NOMINALE						HOURLY WAGES: INDUSTRY NOMINAL						
						EUR 10 = 100						
1975	100.0	4.1	1.6	28.1	-	21.2	0.8	12.4	0.2	4.2	27.5	
						1975 = 100						
1978	-	133.4	136.5	120.0	192.1	148.2	159.1	184.6	135.4	130.1	143.7	
1979	-	142.3	147.8	126.9	231.7	166.3	183.1	211.9	140.8	138.3	164.4	
1980	-	154.5	163.7	135.3	294.8	191.1	220.9	253.1	149.4	146.6	196.1	
1981	-	169.6	178.1		374.9	220.0		311.8			218.8	
1979 I	-	138.8	143.1	123.4	215.2	159.3	169.1	199.3	138.5	135.6	151.2	
II	-	141.3	144.5	126.4	229.2	165.1	173.0	209.8	143.2	137.9	160.7	
III	-	142.7	149.4	128.9	232.1	168.5	180.3	216.7	141.5	139.6	171.6	
IV	-	146.3	154.2	129.0	250.3	172.3	194.2	221.9	139.8	140.0	174.1	
1980 I	-	148.9	158.7	129.5	277.5	181.2	200.4	236.5	145.7	145.5	179.5	
II	-	153.9	163.2	134.8	290.8	188.3	213.2	248.6	151.5	146.7	199.2	
III	-	155.9	165.4	138.4	297.9	194.6	223.2	261.0	150.6	146.7	201.6	
IV	-	159.2	167.6	138.6	312.9	200.2	225.4	266.2	149.6	147.6	204.0	
1981 I	-	163.2	171.6	138.9	350.2	207.8	243.4	285.6	153.1	149.5	208.3	
II	-	169.2	175.6	141.7	365.7	214.9	247.8	304.9	156.6	150.6	214.6	
III	-	170.6	180.2	145.3	384.7	224.2	261.4	322.6		154.3	223.5	
IV	-	175.3	184.8		399.1	233.2		334.0			228.8	
1982 I	-	178.9									230.5	
II	-	181.3				254.3					236.6	
149 - STUNDENLOEHNE: INDUSTRIE REAL						HOURLY WAGES: INDUSTRY IN REAL TERMS						
						1975 = 100						
1978	-	109.2	102.4	108.1	134.3	113.3	110.3	120.5	112.1	107.6	98.3	
1979	-	111.5	101.2	109.7	136.1	114.8	112.1	120.5	111.5	109.7	99.2	
1980	-	113.5	99.8	110.9	138.6	116.2	114.3	118.8	111.3	108.7	100.3	
1981	-	115.8	97.2		141.7	118.0		122.4			100.0	
1979 I	-	111.0	103.8	109.3	137.0	116.1	113.7	122.0	112.3	110.5	98.4	
II	-	112.3	102.9	110.3	138.6	117.3	111.7	123.3	115.0	110.1	101.1	
III	-	111.5	101.4	110.9	135.6	115.9	112.8	123.9	111.9	110.9	100.9	
IV	-	112.8	101.2	110.3	139.6	114.9	116.6	119.9	108.9	108.8	99.6	
1980 I	-	112.3	102.1	109.2	143.1	117.0	116.2	120.1	111.7	111.9	98.6	
II	-	114.9	101.7	111.2	140.8	117.5	119.2	120.9	114.1	109.3	102.9	
III	-	114.4	99.6	112.9	139.8	117.8	116.1	122.2	112.0	108.4	101.5	
IV	-	114.7	99.3	112.7	140.4	117.7	114.0	118.8	109.9	107.2	101.1	
1981 I	-	115.1	99.7	110.7	143.7	118.9	119.4	121.0	109.5	107.6	101.3	
II	-	117.6	97.9	110.7	142.4	119.0	114.5	123.4	109.8	105.6	99.0	
III	-	116.1	97.2	112.0	146.2	119.8	116.2	126.4		106.8	101.4	
IV	-	117.2	97.9		142.9	120.2		125.6			101.6	
1982 I	-	116.5									100.0	
II	-	116.2				123.6					99.7	
150 - ARBEITSSTUNDEN: INDUSTRIE						HOURS WORKED: INDUSTRY						
						1975 = 100						
1978	-	84.1	98.5	93.8	-	-	-	99.7	83.3	-	-	
1979	-	82.4	100.7	93.7	-	-	-	97.0	80.2	-	-	
1980	-	72.5	97.5	94.6	-	-	-	97.0	77.1	-	-	
1981	-	72.7	90.1	91.0	-	-	-	89.7	73.9	-	-	
1979 I	-	86.9	101.3	95.1	-	-	-	102.1	84.5	-	-	
II	-	84.3	106.6	93.4	-	-	-	97.8	81.2	-	-	
III	-	72.9	91.0	90.0	-	-	-	85.8	73.3	-	-	
IV	-	85.6	103.8	96.2	-	-	-	102.4	81.9	-	-	
1980 I	-	61.5	103.3	96.5	-	-	-	105.2	81.6	-	-	
II	-	81.5	104.6	93.8	-	-	-	103.3	77.8	-	-	
III	-	68.7	87.7	92.1	-	-	-	83.3	71.4	-	-	
IV	-	78.2	94.5	95.9	-	-	-	96.1	77.6	-	-	
1981 I	-	76.2	93.1	93.0	-	-	-	96.3	77.4	-	-	
II	-	76.5	94.4	90.3	-	-	-	96.7	75.1	-	-	
III	-	64.4	82.8	88.2	-	-	-	77.8	68.8	-	-	
IV	-	73.7	90.2	92.4	-	-	-	87.9	74.6	-	-	
1982 I	-	73.3	93.1	89.9	-	-	-	90.1	75.0	-	-	
II	-		96.7	87.2	-	-	-		72.2	-	-	

	EUR10	BELGIQUE BELGIË	DANMARK	BR DEUTSCHLAND	ΕΛΛΑΔΑ	FRANCE	IRELAND	ITALIA	LUXEMBOURG	NEDERLAND	UNITED KINGDOM
151 - WECHSELKURS											
EXCHANGE RATE											
1 ECU =											
	ECU	BFR	DKR	DM	DRA	FF	IRL	LIT	LFR	HFL	UKL
1978	-	40.0611	7.01946	2.55608	46.78294	5.73984	0.663898	1 080.216	-	2.75410	0.663920
1979	-	40.1651	7.20912	2.51088	50.77377	5.82946	0.669492	1 138.498	-	2.74865	0.646402
1980	-	40.5979	7.82737	2.52422	59.32280	5.86896	0.676007	1 189.205	-	2.76028	0.598498
1981	-	41.2946	7.92256	2.51391	61.62410	6.03993	0.691031	1 263.180	-	2.77511	0.553120
1981 II	-	41.4232	7.97493	2.53541	61.83260	6.03370	0.693715	1 262.505	-	2.81698	0.536214
III	-	41.0688	7.87697	2.51001	61.47726	5.99128	0.687829	1 254.186	-	2.78816	0.562226
IV	-	41.0946	7.87818	2.44399	61.73763	6.15186	0.688210	1 302.457	-	2.68621	0.578456
1982 I	-	43.0609	8.06139	2.43132	62.70337	6.21375	0.690957	1 308.286	-	2.66897	0.561592
II	-	45.1122	8.13002	2.38333	64.81908	6.29513	0.689714	1 322.811	-	2.64152	0.563045
1981 jun	-	41.3704	7.95544	2.53139	61.81029	6.03128	0.692455	1 261.300	-	2.81498	0.539292
jul	-	41.2918	7.90579	2.52186	61.63350	5.99296	0.691318	1 255.110	-	2.80544	0.551340
aug	-	41.1522	7.91284	2.51780	61.62349	6.02098	0.689230	1 252.440	-	2.79609	0.552995
sep	-	40.7563	7.81259	2.49020	61.17439	5.96117	0.682844	1 254.890	-	2.76253	0.582420
oct	-	40.8093	7.83717	2.44202	61.47800	6.10111	0.687016	1 293.500	-	2.69793	0.588917
nov	-	41.0187	7.86703	2.44391	61.82140	6.16504	0.689886	1 306.370	-	2.68038	0.577454
dec	-	41.4693	7.93232	2.44613	61.92589	6.19187	0.687786	1 307.930	-	2.67977	0.568499
1982 jan	-	41.6068	7.98859	2.44423	62.69240	6.21019	0.692247	1 308.880	-	2.67988	0.565277
feb	-	42.3940	8.04693	2.44350	62.98610	6.21181	0.693664	1 307.010	-	2.67952	0.559236
mar	-	44.9052	8.13727	2.40949	62.46700	6.21854	0.687480	1 308.880	-	2.65108	0.560436
apr	-	45.1623	8.13592	2.39187	63.37999	6.23075	0.691399	1 317.650	-	2.65337	0.563889
mai	-	45.0305	8.09332	2.38532	64.97409	6.21422	0.689285	1 323.670	-	2.64981	0.569801
jun	-	45.1373	8.15638	2.37386	65.99350	6.42355	0.688477	1 326.760	-	2.62358	0.566445
jul	-	45.0516	8.17522	2.36130	66.58109	6.56550	0.686282	1 323.620	-	2.60822	0.552349
aug	-	45.1580	8.22068	2.35969	66.75670	6.58827	0.686249	1 323.860	-	2.59640	0.551575
152 - WECHSELKURS											
EXCHANGE RATE											
1 SZR =											
	ECU	BFR	DKR	DM	DRA	FF	IRL	LIT	LFR	HFL	UKL
1978	0.98208	39.4187	6.90190	2.51393	-	5.64829	0.653032	1 062.848	-	2.70836	0.653004
1979	0.94310	37.8890	6.79975	2.36858	-	5.49816	0.633393	1 073.777	-	2.59275	0.610101
1980	0.93657	38.0432	7.33236	2.36472	-	5.49807	0.633103	1 116.137	-	2.58654	0.562092
1981	1.05842	43.7111	8.38249	2.66113	-	6.39579	0.731373	1 337.538	-	2.93753	0.585181
1981 II	-	43.9112	8.43117	2.68755	-	6.39835	0.735683	1 339.260	-	2.98345	0.568301
III	-	45.1162	8.65525	2.75779	-	6.58449	0.755500	1 377.876	-	3.06427	0.617524
IV	-	43.8277	8.40402	2.60679	-	6.56316	0.733411	1 389.101	-	2.65637	0.616599
1982 I	-	47.1181	8.82887	2.66572	-	6.81183	0.757313	1 433.810	-	2.92704	0.615385
II	-	-	-	-	-	-	-	-	-	-	-
1981 jun	1.08529	44.8876	8.62264	2.74729	-	6.54639	0.752457	1 369.165	-	3.05419	0.585271
jul	1.09889	45.3598	8.68629	2.77100	-	6.58638	0.759980	1 379.262	-	3.08309	0.605490
aug	1.11470	45.8633	8.82216	2.80698	-	6.71328	0.768104	1 396.191	-	3.11910	0.619551
sep	1.08185	44.1257	8.45731	2.69539	-	6.45381	0.738414	1 358.177	-	2.99062	0.630133
oct	1.06289	43.4058	8.33451	2.59900	-	6.49068	0.729039	1 374.966	-	2.87019	0.626186
nov	1.06136	43.5649	8.35621	2.59369	-	6.54652	0.732213	1 386.850	-	2.84553	0.612963
dec	1.07444	44.5126	8.52135	2.62770	-	6.65228	0.738982	1 405.489	-	2.88038	0.610650
1982 jan	1.08158	44.9967	8.63562	2.64335	-	6.71804	0.748123	1 415.202	-	2.89846	0.611251
feb	1.09713	46.5273	8.82684	2.68097	-	6.81700	0.760996	1 434.056	-	2.94062	0.613471
mar	1.10932	49.8304	9.02416	2.67286	-	6.90047	0.762822	1 452.174	-	2.94204	0.621432
apr	1.16488	50.4558	9.08560	2.67238	-	6.96183	0.772273	1 473.241	-	2.96866	0.629886
mai	1.09837	49.4386	8.89065	2.61860	-	6.82773	0.757146	1 453.304	-	2.91045	0.626028
jun	1.12715	-	-	-	-	-	-	-	-	-	-
jul	1.13877	-	-	-	-	-	-	-	-	-	-
aug	1.14157	-	-	-	-	-	-	-	-	-	-
153 - WECHSELKURS											
EXCHANGE RATE											
1 USD =											
	ECU	BFR	DKR	DM	DRA	FF	IRL	LIT	LFR	HFL	UKL
1978	0.78488	31.4938	5.51405	2.00883	36.64835	4.51297	0.521541	848.750	-	2.16386	0.521521
1979	0.72959	29.3186	5.26096	1.83289	37.04509	4.25445	0.490102	830.853	-	2.00625	0.472118
1980	0.71823	29.2425	5.63594	1.81767	42.61653	4.22605	0.486651	857.946	-	1.98813	0.431899
1981	0.89571	37.1309	7.12087	2.26001	55.40834	5.43459	0.621303	1 136.764	-	2.49521	0.497551
1981 II	0.89680	37.1840	7.13971	2.27584	55.48032	5.41854	0.622983	1 134.093	-	2.52648	0.481246
III	0.96813	39.7983	7.63514	2.43274	59.55832	5.80840	0.666450	1 215.427	-	2.70311	0.544647
IV	0.91807	37.7410	7.23691	2.24481	56.64131	5.65164	0.631561	1 196.180	-	2.46751	0.531006
1982 I	0.96496	41.4800	7.77057	2.34588	60.55399	5.99487	0.666471	1 261.843	-	2.57588	0.541554
II	0.99816	-	-	-	-	-	-	-	-	-	-
1981 jun	0.93818	38.8180	7.45671	2.37581	58.05699	5.66121	0.650713	1 184.030	-	2.64121	0.506134
jul	0.96757	39.9400	7.64841	2.43991	59.63599	5.79941	0.669175	1 214.460	-	2.71471	0.533144
aug	0.99311	40.8640	7.86051	2.50101	61.21100	5.98151	0.684379	1 244.000	-	2.77911	0.549702
sep	0.94599	38.5910	7.39651	2.35731	57.82799	5.64431	0.645796	1 187.820	-	2.61551	0.551096
oct	0.92099	37.6140	7.22241	2.25221	56.49799	5.62461	0.631762	1 191.500	-	2.48721	0.542633
nov	0.91029	37.3640	7.16681	2.22451	56.26900	5.61471	0.627993	1 189.450	-	2.44051	0.525717
dec	0.92289	38.2450	7.32151	2.25771	57.15700	5.71561	0.634931	1 207.590	-	2.47481	0.524669
1982 jan	0.93717	39.0160	7.48781	2.29201	58.91199	5.82511	0.648687	1 227.100	-	2.51321	0.530008
feb	0.96842	41.0700	7.79151	2.36651	61.00000	6.01741	0.671737	1 265.850	-	2.59571	0.541516
mar	0.98735	44.3540	8.03241	2.37911	61.75000	6.14211	0.678989	1 292.580	-	2.61871	0.553138
apr	1.00170	45.2490	8.14801	2.39661	63.48599	6.24341	0.692579	1 321.210	-	2.66231	0.564886
mai	0.96785	43.5690	7.83511	2.30771	62.72600	6.01711	0.667255	1 280.760	-	2.56491	0.551704
jun	1.02254	-	-	-	-	-	-	-	-	-	-
jul	1.04327	-	-	-	-	-	-	-	-	-	-
aug	1.05033	-	-	-	-	-	-	-	-	-	-

	EUR10	BELGIQUE BELGIË	DANMARK	BR DEUTSCHLAND	ΕΛΛΑΔΑ	FRANCE	IRELAND	ITALIA	LUXEMBOURG	NEDERLAND	UNITED KINGDOM	
157 - GELDOVOLUMEN		MONEY SUPPLY						DISPONIBILITES MONETAIRES				
BEST.AM PERIODENENDE: SAISONBEREINIGT		END OF PERIOD: SEASONALLY ADJUSTED						FIN DE PERIODE: DESAISONNALISE				
1975 = 100												
1978	-	129.0	138.5	135.1	-	138.5	174.7	187.3	134.8	134.0	158.7	
1979	-	134.4	157.0	145.1	-	156.0	213.0	221.0	145.5	138.2	178.2	
1980	-	135.1	166.2	148.7	-	169.1	222.6	256.0	152.0	144.2	186.0	
1981	-	-	187.0	150.4	-	190.5	251.9	284.8	-	147.9	209.2	
%, T4/TO												
1981 II	-	5.8	14.0	2.6	23.4	11.2	16.5	11.8	6.4	2.4	12.9	
III	-	3.1	13.7	-0.8	21.2	15.2	13.4	10.6	-	1.1	12.7	
IV	-	-	11.3	-1.4	-	15.3	9.6	8.9	-	-2.1	15.2	
1982 I	-	-	13.2	2.0	-	16.3	7.3	7.0	-	-	15.9	
II	-	-	-	-	-	-	-	-	-	-	13.7	
%, T12/TO												
1981 apr	-	-	12.8	1.9	20.6	10.1	14.2	11.8	-	6.6	11.4	
mai	-	-	12.4	1.5	20.1	11.3	16.1	12.6	-	4.1	13.1	
jun	-	-	14.0	2.6	23.4	11.2	16.5	11.8	-	2.4	12.9	
jul	-	-	14.1	2.1	18.2	12.7	15.6	10.8	-	2.7	9.6	
aug	-	-	21.4	1.9	18.0	12.5	17.1	9.2	-	1.7	11.0	
sep	-	-	13.7	-0.8	21.2	15.2	13.4	10.6	-	1.1	12.7	
oct	-	-	12.2	-1.3	27.7	15.9	10.4	8.5	-	1.0	10.5	
nov	-	-	12.9	-2.3	22.2	14.6	11.1	7.3	-	1.2	17.9	
dec	-	-	11.3	-1.4	-	15.3	9.6	8.9	-	-2.1	15.2	
1982 jan	-	-	13.5	-1.1	-	16.2	11.1	8.6	-	0.1	19.3	
feb	-	-	13.1	-0.8	-	15.5	9.3	7.8	-	-	0.1	
mar	-	-	13.2	2.0	-	16.3	7.3	7.0	-	-	15.9	
apr	-	-	10.3	2.5	-	15.1	4.8	7.8	-	-	11.7	
mai	-	-	12.3	3.6	-	14.9	3.7	-	-	-	11.7	
jun	-	-	-	-	-	-	-	-	-	-	13.7	
158 - SPAREINLAGEN		SAVINGS DEPOSITS						DEPOTS D'EPARGNE				
BEST.AM PERIODENENDE: SAISONBEREINIGT		END OF PERIOD: SEASONALLY ADJUSTED						FIN DE PERIODE: DESAISONNALISE				
1975 = 100												
1978	-	137.8	-	124.5	-	159.6	159.1	177.5	154.6	153.0	135.5	
1979	-	148.0	-	127.7	-	181.5	174.8	207.2	163.6	171.4	147.9	
1980	-	151.8	-	129.7	-	210.2	189.7	231.8	160.5	187.7	159.5	
1981	-	-	-	129.1	-	229.6	-	254.5	161.0	207.4	-	
%, T4/TO												
1981 I	-	2.5	12.9	0.4	-	12.8	12.6	10.9	2.0	9.2	11.1	
II	-	3.8	11.3	0.5	-	12.8	15.5	10.6	3.2	9.6	13.6	
III	-	4.2	12.6	-1.2	-	11.8	-	9.6	2.1	10.3	-	
IV	-	-	10.0	-0.9	-	9.1	-	9.3	0.6	10.5	-	
1982 I	-	-	11.1	1.7	-	-	-	10.3	-3.5	-	-	
%, T12/TO												
1981 mar	-	2.5	12.9	0.4	-	12.8	12.6	10.9	2.0	9.2	11.1	
apr	-	3.3	13.8	0.8	-	12.8	13.2	10.6	3.3	9.1	11.9	
mai	-	4.2	13.7	0.8	-	12.7	14.2	10.6	3.4	9.5	12.9	
jun	-	3.8	11.3	0.5	-	12.8	15.5	10.6	3.2	9.6	13.6	
jul	-	4.2	11.4	0.0	-	12.3	15.8	10.1	2.9	9.8	13.9	
aug	-	4.0	12.9	-0.7	-	11.9	16.8	9.8	2.6	10.2	-	
sep	-	4.2	12.6	-1.2	-	11.8	-	9.6	2.1	10.3	-	
oct	-	4.6	11.9	-1.5	-	12.7	-	9.5	1.6	10.2	-	
nov	-	4.1	11.0	-1.2	-	12.6	-	9.3	1.0	10.1	-	
dec	-	-	10.0	-0.9	-	9.1	-	9.3	0.6	10.5	-	
1982 jan	-	-	11.0	-0.5	-	-	-	9.3	0.0	10.3	-	
feb	-	-	10.5	0.1	-	-	-	9.7	-0.6	10.2	-	
mar	-	-	11.1	1.7	-	-	-	10.3	-3.5	-	-	
apr	-	-	10.7	3.0	-	-	-	11.2	-3.2	-	-	
mai	-	-	11.1	3.9	-	-	-	-	-	-	-	
159 - AUSLANDGUTHABEN (OHNE GOLD)		TOTAL FOREIGN ASSETS (EXCL.GOLD)						AVOIRS SUR L'EXTERIEUR (OR EXCLU)				
BESTAENDE AM PERIODENENDE: BRUTTO		END OF PERIOD: GROSS						FIN DE PERIODE: BRUT				
MIO ECU												
1978	-	3 704.5	2 279.2	34 174.2	-	6 759.6	1 938.3	8 085.5	-	3 762.0	11 627.9	
1979	-	4 432.3	2 103.8	35 863.3	-	12 280.6	1 534.2	12 643.6	-	5 349.4	13 717.6	
1980	-	6 502.9	2 380.6	33 778.2	-	20 896.9	2 105.7	17 676.8	-	8 950.8	15 769.2	
1981	-	4 606.4	1 923.5	35 345.9	-	20 616.9	2 443.3	18 535.2	-	8 693.0	14 096.5	
1981 II	-	5 808.2	2 202.5	37 568.0	646.8	24 269.6	2 019.3	16 474.5	-	8 498.2	16 149.1	
III	-	4 933.7	1 893.2	35 631.6	863.8	21 169.4	1 842.2	16 996.9	-	7 996.9	14 405.1	
IV	-	4 606.4	1 923.5	35 345.9	941.8	20 616.9	2 443.3	18 535.2	-	8 693.0	14 096.5	
1982 I	-	3 637.9	1 952.9	34 942.6	950.6	18 073.7	2 410.6	14 838.9	-	-	14 506.3	
II	-	-	1 944.5	37 481.6	-	16 011.0	2 525.5	-	-	-	-	
1981 mai	-	6 456.5	2 021.7	37 508.7	722.0	22 272.6	2 101.7	14 623.2	-	8 596.5	16 638.4	
jun	-	5 808.2	2 202.5	37 568.0	646.8	24 269.6	2 019.3	16 474.5	-	8 498.2	16 149.1	
jul	-	5 533.2	2 301.3	36 245.8	754.3	23 904.2	2 158.7	17 533.8	-	8 454.8	15 395.5	
aug	-	5 152.5	2 001.2	34 699.1	864.8	22 509.4	2 123.2	18 082.1	-	7 972.0	15 478.9	
sep	-	4 933.7	1 893.2	35 631.6	863.8	21 169.4	1 842.2	16 996.9	-	7 996.9	14 405.1	
oct	-	4 849.9	1 826.0	32 969.1	865.3	20 366.3	2 112.9	17 346.9	-	8 256.0	13 981.0	
nov	-	4 946.8	2 035.6	32 535.2	679.2	20 225.9	2 423.9	16 655.5	-	8 404.0	13 972.8	
dec	-	4 606.4	1 923.5	35 345.9	941.8	20 616.9	2 443.3	18 535.2	-	8 693.0	14 096.5	
1982 jan	-	4 187.2	2 131.0	33 754.7	950.4	18 859.1	2 372.7	18 204.1	-	8 496.0	14 085.8	
feb	-	3 762.3	2 129.5	34 168.7	966.6	19 164.9	2 460.3	17 676.9	-	8 638.4	14 526.2	
mar	-	3 637.9	1 952.9	34 942.6	950.6	18 073.7	2 410.6	14 838.9	-	-	14 506.3	
apr	-	-	1 750.6	35 730.8	-	16 049.6	2 661.6	12 616.0	-	-	13 579.9	
mai	-	-	1 834.7	36 140.8	-	14 630.0	2 696.4	-	-	-	13 203.8	
jun	-	-	1 944.5	37 481.6	-	16 011.0	2 525.5	-	-	-	-	
jul	-	-	1 820.2	-	-	-	2 775.7	-	-	-	-	

	EUR10	BELGIQUE BELGIË	DANMARK	BR DEUTSCHLAND	ΕΛΛΑΔΑ	FRANCE	IRELAND	ITALIA	LUXEMBOURG	NEDERLAND	UNITED KINGDOM
160 - AKTIENKURSE	INDEX OF SHARE QUOTATIONS										
	COURS DES ACTIONS										
	1975 = 100										
1978	-	92.4	109.8	107.4	-	101.4	177.8	77.4	138.6	96.9	146.6
1979	-	99.7	104.9	104.8	-	127.6	190.2	94.8	195.1	95.7	165.4
1980	-	89.6	96.3	98.2	-	141.2	187.0	120.3	209.1	89.6	177.3
1981	-		161.2	100.4	-	124.8	194.1	182.6	184.1	94.7	200.1
1981 II	-	70.3	157.2	102.2	-	123.0	207.6	213.9	194.7	98.2	208.9
III	-	66.7	172.9	103.9	-	119.4	197.0	167.0	167.0	97.2	205.2
IV	-		183.3	98.4	-	117.0	178.4	154.0	151.3	89.6	195.5
1982 I	-		195.3	99.8	-	127.2	169.6	162.8	160.5	92.2	211.6
II	-		199.1	100.6	-		153.7		163.9	97.6	222.0
1981 mai	-	68.6	154.1	101.3	-	122.6	211.6	222.6	196.8	98.3	211.0
jun	-	66.8	172.3	103.9	-	105.6	207.3	202.3	180.6	100.1	206.2
jul	-	66.3	174.7	105.0	-	110.9	200.3	162.3	168.4	98.1	203.3
aug	-	67.1	177.5	105.6	-	121.8	194.4	176.4	165.7	100.9	213.2
sep	-	66.5	166.5	101.0	-	125.7	196.3	162.4	166.8	92.5	199.1
oct	-	65.4	180.9	98.5	-	118.7	176.8	149.4	155.8	88.7	185.2
nov	-	66.2	182.8	98.3	-	113.4	177.0	153.6	149.0	89.4	198.4
dec	-		186.2	98.4	-	118.9	181.5	158.8	149.2	90.7	202.9
1982 jan	-		193.8	97.8	-	124.1	177.9	155.7	153.5	91.4	207.5
feb	-		198.6	100.0	-	132.1	170.0	161.8	161.7	92.8	214.2
mar	-		193.4	101.7	-	125.4	161.0	170.8	166.4	92.5	213.3
apr	-		204.3	102.7	-	127.7	152.5	158.4	174.2	98.2	216.4
mai	-		198.2	100.6	-		152.9	149.2	165.3	99.7	225.1
jun	-		194.8	98.5	-		155.8		152.3	94.9	224.6
jul	-			96.9	-		147.9		163.3	92.5	
161 - ANLEIHEN DES OEFFENTLICHEN SEKTORS RENDITE	YIELD ON FIXED INTEREST GOVERNMENT SECURITIES										
	OBLIGATIONS DU SECTEUR PUBLIC RENDEMENT										
	%										
1978	-	8.5	16.7	5.7	-	10.6	12.8	14.2	6.6	7.7	12.5
1979	-	9.7	15.9	7.4	-	10.0	15.1	14.3	6.8	8.8	13.0
1980	-	12.2	18.9	8.5	-	13.8	15.4	16.4	7.4	10.2	13.8
1981	-	13.8	19.2	10.4	-	16.3	17.3	19.8	8.7	11.6	14.7
1981 II	-	13.8	19.1	10.6	-	16.5	16.9	18.7	8.6	11.5	14.2
III	-	14.0	20.2	11.1	-	17.1	17.7	20.2	9.1	12.0	15.3
IV	-	13.9	19.1	10.0	-	16.7	18.2	22.3	9.2	11.8	15.7
1982 I	-	14.0	20.4	9.7	-	16.4	19.0	21.0	9.7	10.9	14.7
II	-	13.6	21.4		-			19.9	10.6	10.3	13.7
1981 mai	-	13.6	19.2	10.8	-	17.3	17.0	18.6	8.7	11.9	14.3
jun	-	14.2	19.4	10.9	-	17.3	17.2	18.5	8.7	11.4	14.6
jul	-	14.0	20.1	11.0	-	17.1	17.3	19.1	8.9	11.6	15.1
aug	-	14.1	20.2	11.2	-	17.0	17.6	20.3	9.0	12.1	15.1
sep	-	14.0	20.3	11.1	-	17.1	18.2	21.2	9.2	12.3	15.6
oct	-	13.8	19.1	10.4	-	16.9	18.2	21.7	9.2	12.1	16.0
nov	-	13.9	18.8	10.0	-	16.7	18.2	22.3	9.2	11.9	15.4
dec	-	14.0	19.3	9.7	-	16.4	18.3	22.9	9.2	11.3	15.7
1982 jan	-	14.3	19.8	9.9	-	16.4	19.1	22.1	9.3	11.2	15.6
feb	-	13.8	20.6	9.8	-	16.3	19.2	20.6	9.9	11.0	14.7
mar	-	13.9	20.8	9.5	-	16.3	18.8	20.2	10.0	10.4	13.7
apr	-	13.7	21.0	9.0	-	16.3	18.3	20.7	10.2	10.2	14.0
mai	-	13.6	21.7	9.1	-	16.1		20.1	10.7	10.2	13.7
jun	-	13.6	21.5		-			18.7	10.7	10.5	13.6
jul	-		20.7		-				10.8		
162 - ANLEIHEN DES PRIVATEN SEKTORS RENDITE	YIELD ON FIXED INTEREST PRIVATE SECTOR SECURITIES										
	OBLIGATIONS DU SECTEUR PRIVE RENDEMENT										
	%										
1978	-	9.5	17.0	6.6	-	11.3	-	13.5	8.0	7.7	12.7
1979	-	10.4	16.9	7.7	-	10.3	-	14.5	8.6	8.9	13.2
1980	-	2.0	20.2	8.9	-	14.2	-	16.6	10.3	10.5	14.1
1981	-		19.2	11.1	-	16.9	-	21.5	12.8	11.9	15.4
1981 II	-		19.4	11.4	-	17.1	-	22.1	12.7	11.9	14.9
III	-		20.0	11.8	-	17.8	-	23.6	13.6	12.5	16.1
IV	-		18.5	11.0	-	17.5	-	22.0	13.6	12.2	16.5
1982 I	-		17.7	10.2	-	17.1	-	21.7	12.6	11.0	15.7
II	-		18.6		-		-	21.6	11.5	10.3	14.7
1981 mai	-		19.7	11.4	-	18.0	-	21.9	12.6	12.3	14.9
jun	-		19.2	11.9	-	18.0	-	22.5	12.7	12.1	15.3
jul	-		20.0	11.7	-	17.8	-	23.4	13.3	12.0	15.9
aug	-		20.2	11.8	-	17.8	-	23.7	13.8	12.6	16.0
sep	-		19.7	11.9	-	17.9	-	23.6	13.8	13.0	16.5
oct	-		19.0	11.4	-	17.6	-	22.0	13.9	12.6	16.9
nov	-		18.8	11.0	-	17.6	-	22.1	13.8	12.3	16.4
dec	-		17.8	10.5	-	17.3	-	21.9	13.1	11.7	16.2
1982 jan	-		17.4	10.4	-	17.2	-	21.8	13.1	11.4	16.4
feb	-		17.6	10.2	-	17.1	-	21.9	13.1	11.2	15.8
mar	-		18.0	9.9	-	17.0	-	21.4	11.5	10.5	14.8
apr	-		18.7	9.4	-	17.0	-	21.4	11.2	10.2	14.9
mai	-		18.5	9.3	-	16.7	-	21.6	11.6	10.1	14.7
jun	-		18.6		-		-	21.9	11.6	10.4	14.5
jul	-		18.0		-		-	21.5	11.5		

ZAHLUNGSBILANZ

BALANCE OF PAYMENTS

BALANCE DES PAIEMENTS

	EUR10	EUR9	UEBL/BLEU	DANMARK	BR DEUTSCHLAND	ΕΛΛΑΔΑ	FRANCE	IRELAND	ITALIA	NEDERLAND	UNITED KINGDOM
163 - WARENHANDEL (FOB)			MERCHANTISE (FOB)			MARCHANDISES (FOB)					
EINNAHMEN			CREDIT			CREDITS					
MIO ECU											
1978	348 141	345 787	31 946	9 251	108 495	2 353	59 221	4 401	43 553	35 664	53 257
1979	417 582	414 713	39 253	10 752	120 179	2 869	81 213	5 098	52 067	42 772	63 380
1980	474 579	471 640	43 506	12 090	132 797	2 940	93 522	5 991	55 352	48 696	79 686
1981	5 898 404	5 898 404	46 938	14 529	152 644		110 268		67 324	56 858	5 449 844
1979 I	94 811	94 112	9 320	2 545	28 361	699	19 038	-	12 108	10 069	12 670
II	104 083	103 371	9 500	2 866	29 924	712	20 401	-	13 048	10 858	16 976
III	100 006	99 349	9 710	2 514	29 051	657	19 012	-	12 602	10 092	16 368
IV	113 618	112 818	10 716	2 905	32 875	801	22 769	-	14 293	11 754	17 505
1980 I	118 384	117 752	11 647	3 043	33 979	632	23 236	-	13 751	12 810	19 286
II	118 115	117 290	11 042	2 907	33 285	825	24 287	-	14 201	11 876	19 693
III	109 277	108 534	9 679	2 780	31 416	743	21 236	-	12 829	11 346	19 247
IV	122 754	122 012	11 133	3 189	34 115	742	24 752	-	14 569	12 664	21 591
1981 I	1 976 973	1 976 027	10 999	3 459	34 220	947	26 002	-	15 110	13 349	1 872 889
II	1 978 362	1 977 117	12 119	3 629	36 853	1 246	28 966	-	16 583	14 010	1 864 959
III	1 888 994	1 887 973	11 525	3 493	38 119	1 021	25 681	-	16 746	13 736	1 778 673
IV	148 785	148 785	12 296	3 883	43 667		29 554	-	18 785	15 762	24 839
1982 I			12 654	3 947	43 241		23 643	-		15 744	23 799
II					43 990		24 011	-			
164 - WARENHANDEL (FOB)			MERCHANTISE (FOB)			MARCHANDISES (FOB)					
AUSGABEN			DEBIT			DEBITS					
MIO ECU											
1978	334 052	328 955	32 947	11 095	88 433	5 097	58 010	5 239	41 276	36 819	55 136
1979	338 949	332 424	-42 535	12 988	108 462	6 526	81 942	6 764	52 762	43 760	68 281
1980	403 744	396 809	-47 028	13 535	126 932	6 934	101 996	7 521	67 115	49 526	77 213
1981	4 045 366	4 036 305	-24 642	15 308	138 418	9 062	118 481		78 825	53 059	3 658 856
1979 I	74 640	73 127	-9 930	3 062	24 451	1 513	18 952	-	11 588	9 976	15 028
II	82 516	80 874	-10 240	3 204	26 481	1 642	19 932	-	12 903	10 832	17 763
III	82 126	80 497	-10 520	3 204	27 221	1 629	19 641	-	13 050	10 736	17 166
IV	93 104	91 362	-11 836	3 625	30 344	1 742	23 418	-	15 193	12 216	18 402
1980 I	101 082	99 567	-12 565	3 768	32 196	1 514	25 591	-	17 598	12 715	20 265
II	100 041	98 175	-11 931	3 342	31 981	1 867	25 576	-	16 822	12 289	20 095
III	93 077	91 439	-10 729	3 066	30 311	1 638	23 758	-	15 434	11 776	17 823
IV	101 968	100 042	-11 802	3 366	32 442	1 926	27 056	-	17 289	12 746	18 945
1981 I	1 056 619	1 003 692	-12 266	3 660	33 201	1 927	28 530	-	18 815	12 409	19 343
II	1 954 387	1 951 876	-13 503	3 761	33 711	2 512	29 576	-	19 916	13 458	1 864 959
III	1 866 599	1 864 282	-12 460	3 642	34 812	2 318	27 846	-	18 458	13 313	1 778 673
IV	143 867	143 867	13 722	4 231	36 761		32 452	-	19 613	13 879	23 209
1982 I			13 804	4 202	37 665		27 191	-		-13 325	23 792
II					37 699		28 276	-			
165 - DIENSTLEISTUNGEN			SERVICES			SERVICES					
EINNAHMEN			CREDIT			CREDITS					
MIO ECU											
1978	129 104	126 833	13 122	4 175	29 355	2 271	25 057	1 037	13 727	14 000	26 361
1979	156 577	153 845	18 595	4 766	32 075	2 732	29 685	1 271	17 298	16 088	34 068
1980	188 498	185 425	25 036	5 301	37 137	3 074	38 371		20 329	20 158	39 092
1981	231 873	231 873	33 133	6 347	44 756		52 623		23 169	24 967	46 879
1979 I	33 415	32 963	4 225	1 021	7 419	453	6 545	-	3 392	3 220	7 141
II	37 607	36 967	4 624	1 187	7 034	640	7 451	-	4 385	4 169	8 118
III	43 388	42 512	4 612	1 296	9 112	877	7 955	-	5 364	4 234	9 938
IV	41 189	40 431	5 277	1 319	8 514	758	7 723	-	4 164	4 465	8 970
1980 I	42 245	41 769	5 894	1 193	8 773	476	8 492	-	4 206	4 446	8 764
II	47 320	46 563	6 413	1 341	9 083	757	9 652	-	5 292	4 943	9 838
III	50 398	49 391	6 501	1 458	10 061	1 006	9 816	-	5 804	5 620	10 132
IV	48 781	47 946	6 365	1 369	9 215	835	10 401	-	5 004	5 148	10 443
1981 I	50 555	49 899	7 780	1 326	9 642	656	10 632	-	4 554	5 220	10 745
II	58 669	57 701	8 898	1 596	9 970	968	13 322	-	5 998	6 312	11 606
III	65 379	63 926	9 463	1 801	12 267	1 452	14 252	-	6 855	6 738	12 550
IV	62 329	62 329	8 972	1 626	12 962		14 379	-	5 742	6 698	11 951
1982 I			8 507	1 440	11 427			-		3 863	10 848
II					11 791			-			
166 - DIENSTLEISTUNGEN			SERVICES			SERVICES					
AUSGABEN			DEBIT			DEBITS					
MIO ECU											
1978	117 598	116 544	12 374	3 935	34 005	1 054	20 752	1 210	10 831	13 123	20 315
1979	136 850	135 548	8 749	4 836	39 855	1 302	24 695	1 515	12 936	15 890	27 072
1980	167 776	166 325	13 792	5 637	45 084	1 451	32 260		16 409	20 233	32 910
1981	203 460	203 460	10 526	7 047	54 775		47 082		21 594	24 371	38 065
1979 I	28 661	28 382	1 756	1 054	8 411	278	5 524	-	3 032	3 390	5 215
II	33 479	33 156	2 395	1 143	9 623	323	5 906	-	3 285	3 895	6 908
III	38 648	38 309	2 648	1 263	12 203	339	6 748	-	3 273	4 545	7 628
IV	35 333	34 972	2 757	1 290	9 603	361	6 506	-	3 346	4 060	7 409
1980 I	38 219	37 940	3 159	1 308	10 375	279	7 384	-	3 835	4 529	7 350
II	41 963	41 558	3 910	1 307	10 702	405	7 762	-	4 172	4 998	8 707
III	46 559	46 215	3 988	1 490	13 785	344	8 415	-	4 073	5 892	8 574
IV	41 925	41 502	3 660	1 476	10 224	423	8 692	-	4 321	4 815	8 315
1981 I	46 594	46 108	4 616	1 525	11 946	486	9 745	-	5 050	5 091	8 136
II	53 549	53 011	6 105	1 684	12 834	538	11 531	-	5 357	5 956	9 545
III	61 933	61 239	6 426	1 909	16 825	694	13 211	-	5 436	6 920	10 512
IV	58 599	58 599	8 940	1 932	13 193		12 572	-	5 734	6 405	9 823
1982 I			8 481	1 769	14 946			-		-4 702	9 452
II					14 619			-			

ZAHLUNGSBILANZ

BALANCE OF PAYMENTS

BALANCE DES PAIEMENTS

	EUR10	EUR9	UEBL/BLEU	DANMARK	BR DEUTSCHLAND	ΕΛΛΑΔΑ	FRANCE	IRELAND	ITALIA	NEDERLAND	UNITED KINGDOM	
167 - UNENTGELTICHE LEISTUNGEN						UNREQUITED TRANSFERS			TRANSFERTS UNILATERAUX			
EINNAHMEN						CREDIT			CREDITS			
	MIO ECU											
1978	17 137	16 366	1 238	938	4 586	771	3 181	817	1 940	1 906	1 759	
1979	18 685	17 833	1 350		4 521	852	4 036	978	2 641	2 280	2 027	
1980	21 025	20 243	1 131	383	4 590	782	4 443	1 048	3 585	2 138	2 926	
1981	21 570	21 570	1 230	677	4 409		4 802		3 991	1 874	4 589	
1979 I	4 728	4 553	317	206	1 395	176	978	-	660	556	441	
II	4 974	4 779	434	247	1 189	195	928	-	914	574	494	
III	4 452	4 192	273	217	905	260	1 020	-	636	616	526	
IV	4 458	4 237	326	228	1 032	221	1 109	-	438	534	569	
1980 I	5 248	5 114	291	187	1 392	134	1 084	-	988	500	673	
II	4 731	4 543	254	181	1 014	188	1 039	-	906	554	595	
III	5 139	4 890	271	199	1 242	249	1 094	-	843	579	663	
IV	5 226	5 013	314	153	947	213	1 225	-	852	505	1 018	
1981 I	6 248	6 072	251	149	1 358	176	1 060	-	933	510	1 811	
II	4 951	4 713	313	171	1 013	239	1 221	-	1 042	336	617	
III	5 539	5 177	394	175	1 043	362	1 290	-	951	492	832	
IV	5 602	5 602	273	183	986		1 229	-	1 061	535	1 335	
1982 I			362	143	1 152			-		534	2 404	
II					1 125			-				
168 - UNENTGELTICHE LEISTUNGEN						UNREQUITED TRANSFERS			TRANSFERTS UNILATERAUX			
AUSGABEN						DEBIT			DEBITS			
	MIO ECU											
1978	29 134	29 132	1 747	506	11 542	2	5 762	120	2 242	2 710	4 504	
1979	32 927	32 924	2 051		12 823	3	7 157	139	2 311	2 874	5 569	
1980	36 356	36 353	2 136	366	14 210	3	7 437		2 711	3 022	6 471	
1981	40 396	40 396	1 174	817	15 210		8 626		3 367	3 211	7 989	
1979 I	8 235	8 234	474	164	3 019	1	1 913	-	553	703	1 408	
II	7 984	7 983	507	151	3 018	1	1 771	-	543	765	1 228	
III	8 400	8 399	515	180	3 273	1	1 692	-	612	684	1 443	
IV	8 840	8 839	555	172	3 517	1	1 783	-	602	722	1 489	
1980 I	9 660	9 659	597	198	3 619	1	1 991	-	738	814	1 703	
II	8 847	8 846	532	177	3 561	1	1 718	-	607	675	1 578	
III	9 218	9 217	492	159	3 670	1	1 791	-	733	756	1 617	
IV	8 970	8 969	515	174	3 363	1	1 936	-	636	777	1 567	
1981 I	10 162	10 161	564	235	3 651	1	1 817	-	829	766	2 298	
II	9 898	9 897	597	216	3 640	1	2 044	-	783	783	1 833	
III	11 399	11 398	594	171	4 278	1	2 384	-	999	870	2 102	
IV	8 943	8 943	-586	190	3 638		2 376	-	759	792	1 775	
1982 I			-615	254	3 974			-		869	2 523	
II					4 010			-				
169 - BILANZ DER LAUFENDEN POSTEN						CURRENT ACCOUNT			BALANCE COURANTE			
EINNAHMEN						CREDIT			CREDITS			
	MIO ECU											
1978	493 065	487 675	734	14 364	141 124	5 391	87 459	6 255	59 221	51 569	-2 181	
1979	592 843	586 391	-134	15 517	156 774	6 452	114 934	7 347	72 007	61 140	-1 501	
1980	677 064	670 269	1 003	17 774	174 524	6 796	136 336		79 266	70 992	-794	
1981	6 151 846	6 151 846	1 392	21 554	201 808		167 693		94 483	83 699	-4 918	
1978 IV	133 532	132 121	13 256	3 869	38 427	1 410	25 826	-	15 755	13 950	21 039	
1979 I	132 955	131 627	13 862	3 773	37 174	1 328	26 562	-	16 160	13 845	20 251	
II	146 664	145 118	14 558	4 100	38 146	1 546	28 780	-	18 346	15 601	25 587	
III	147 846	146 053	14 595	4 027	39 069	1 793	27 986	-	18 602	14 942	26 832	
IV	159 265	157 485	16 319	4 453	42 420	1 779	31 601	-	18 895	16 752	27 045	
1980 I	165 877	164 635	17 831	4 423	44 144	1 242	32 813	-	18 946	17 756	28 722	
II	170 166	168 396	17 710	4 428	43 383	1 770	34 977	-	20 399	17 373	30 126	
III	164 814	162 815	16 452	4 437	42 719	1 998	32 145	-	19 476	17 545	30 042	
IV	176 761	174 970	17 811	4 711	44 277	1 791	36 378	-	20 424	18 317	33 052	
1981 I	2 033 775	2 031 997	19 030	4 934	45 219	1 779	37 694	-	20 598	19 079	1 885 445	
II	2 041 982	2 039 531	21 330	5 395	47 835	2 452	43 509	-	23 623	20 659	1 877 182	
III	1 959 911	1 957 076	21 382	5 469	51 429	2 836	41 223	-	24 552	20 967	1 792 055	
IV	216 222	216 222	21 047	5 692	57 614		45 161	-	25 589	22 995	38 125	
1982 I			21 112	5 530	55 820			-		20 141	37 051	
170 - BILANZ DER LAUFENDEN POSTEN						CURRENT ACCOUNT			BALANCE COURANTE			
AUSGABEN						DEBIT			DEBITS			
	MIO ECU											
1978	480 858	474 705	47 068	15 551	134 039	6 153	84 523	6 569	54 349	52 653	79 954	
1979	508 850	501 019	-31 735	17 948	161 140	7 830	113 795	8 418	68 008	62 524	100 922	
1980	600 363	591 976	-31 101	19 548	186 225	8 388	141 693		86 236	72 781	116 594	
1981	4 280 179	4 280 179	-12 942	23 191	208 403		174 190		101 786	80 642	3 704 910	
1978 IV	107 072	105 559	-7 007	4 287	35 066	1 513	24 750	-	14 624	13 743	20 096	
1979 I	111 535	109 743	-7 699	4 281	35 881	1 792	26 389	-	15 173	14 069	21 651	
II	123 978	122 013	-7 337	4 498	39 122	1 965	27 609	-	16 730	15 492	25 900	
III	129 173	127 205	-7 358	4 647	42 698	1 969	28 081	-	16 935	15 965	26 237	
IV	137 276	135 173	-8 524	5 087	43 463	2 104	31 708	-	19 142	16 998	27 299	
1980 I	148 960	147 166	-8 810	5 274	46 189	1 794	34 966	-	22 171	18 058	29 318	
II	150 852	148 579	-7 489	4 826	46 244	2 273	35 056	-	21 601	17 961	30 381	
III	148 854	146 871	-6 249	4 714	47 766	1 983	33 964	-	20 239	18 424	28 013	
IV	152 863	150 513	-7 627	5 015	46 029	2 350	37 685	-	22 245	18 338	28 828	
1981 I	162 375	159 961	-7 086	5 420	48 799	2 414	40 092	-	24 694	18 267	29 777	
II	2 017 834	2 014 784	-6 801	5 661	50 185	3 051	43 151	-	26 056	20 197	1 876 337	
III	1 939 930	1 936 918	-5 441	5 722	55 915	3 013	43 441	-	24 893	21 103	1 791 287	
IV	211 816	211 816	22 482	6 353	53 592		47 400	-	26 105	21 076	34 807	
1982 I			22 320	6 225	56 586			-		-17 159	35 767	

ZAHLUNGSBILANZ

BALANCE OF PAYMENTS

BALANCE DES PAIEMENTS

	EUR10	EUR9	UEBL/BLEU	DANMARK	BR DEUTSCHLAND	ΕΛΛΑΔΑ	FRANCE	IRELAND	ITALIA	NEDERLAND	UNITED KINGDOM	
171 - HANDELSBILANZ (FOB/FOB)						TRADE BALANCE (FOB/FOB)						BALANCE COMMERCIALE (FOB/FOB)
SALDO						NET						SOLDE
						MIO ECU						
1978	12 711	15 460	-1 001	-1 847	18 692	-2 748	1 211	-838	2 277	-1 156	-1 878	
1979	78 391	82 048	81 788	-2 478	11 717	-3 657	-729	-1 666	-695	-988	-4 901	
1980	70 826	74 821	90 534	-1 455	5 866	-3 994	-8 474	-1 530	-11 763	-829	2 473	
1981	1 857 234	1 862 043	71 580	-833	14 225	-4 809	-8 213	-	-9 501	3 798	1 790 988	
1979 I	20 171	20 985	19 250	-517	3 911	-814	87	-	520	92	-2 358	
II	21 567	22 497	19 740	-538	3 443	-930	469	-	145	26	-787	
III	17 880	18 852	20 231	-690	1 830	-973	-629	-	-448	-644	-797	
IV	20 514	21 456	22 552	-720	2 531	-942	-650	-	-900	-462	-896	
1980 I	17 302	18 185	24 212	-725	1 783	-882	-2 355	-	-3 846	95	-979	
II	18 073	19 116	22 973	-435	1 304	-1 042	-1 290	-	-2 621	-413	-403	
III	16 200	17 095	20 408	-287	1 105	-894	-2 522	-	-2 605	-429	1 424	
IV	20 786	21 970	22 934	-176	1 673	-1 184	-2 305	-	-2 720	-82	2 645	
1981 I	1 871 354	1 872 335	23 265	-201	1 018	-981	-2 528	-	-3 705	940	1 853 546	
II	23 975	25 241	25 622	-132	3 142	-1 266	-610	-	-3 333	553	-	
III	22 395	23 691	23 985	-149	3 308	-1 296	-2 164	-	-1 712	424	-	
IV	4 918	4 918	-1 426	-348	6 906	-	-2 898	-	-828	1 882	1 630	
1982 I	-	-	-1 150	-255	5 576	-	-3 549	-	-	29 069	7	
II	-	-	-	-	6 291	-	-4 265	-	-	-	-	
172 - BILANZ DER LAUFENDEN POSTEN - SALDO						CURRENT ACCOUNT NET						BALANCE COURANTE SOLDE
						MIO ECU						
1978	-	12 970	-761	-1 187	7 085	-763	2 936	-314	4 871	-1 084	1 423	
1979	-	85 371	90 933	-2 431	-4 366	-1 378	1 139	-1 071	3 999	-1 383	-1 448	
1980	-	78 293	100 774	-1 774	-11 701	-1 592	-5 357	-	-6 970	-1 789	5 110	
1981	-	1 871 667	94 243	-1 637	-6 595	-	-6 497	-	-7 303	3 056	1 796 401	
1979 I	21 419	21 884	21 561	-508	1 294	-465	173	-	987	-224	-1 399	
II	22 685	23 104	21 895	-398	-976	-419	1 170	-	1 616	109	-312	
III	18 673	18 849	21 954	-620	-3 629	-176	-94	-	1 667	-1 023	595	
IV	21 988	22 313	24 843	-634	-1 043	-325	-107	-	-246	-245	-255	
1980 I	16 916	17 469	26 641	-851	-2 046	-553	-2 153	-	-3 225	-302	-596	
II	19 314	19 817	25 199	-397	-2 861	-503	-78	-	-1 201	-588	-255	
III	15 960	15 944	22 701	-278	-5 047	15	-1 819	-	-763	-878	2 028	
IV	23 897	24 457	25 438	-304	-1 752	-560	-1 307	-	-1 821	-21	4 224	
1981 I	1 871 401	1 872 037	26 116	-486	-3 579	-635	-2 398	-	-4 096	812	1 855 668	
II	24 147	24 746	28 131	-266	-2 350	-599	358	-	-2 433	462	845	
III	19 980	20 158	26 822	-253	-4 486	-177	-2 218	-	-341	-136	768	
IV	4 406	4 406	-1 436	-661	4 022	-	-2 239	-	-517	1 918	3 318	
1982 I	-	-	-1 208	-695	-765	-	-2 560	-	-	37 300	1 284	
II	-	-	-	-	-	-	-3 577	-	-	-	-	
173 - DIREKTINVESTITIONEN SALDO						DIRECT INVESTMENT NET						INVESTISSEMENTS DIRECTS SOLDE
						MIO ECU						
1978	-	-	734	-	-1 609	336	62	295	270	-849	-2 181	
1979	-	-	-134	-	-2 026	447	17	246	-134	-810	-1 501	
1980	-	-	1 003	-	-2 356	483	-490	-	-120	-992	-794	
1981	-	-	1 392	-	-2 576	464	-2 323	-	-232	-1 764	-4 918	
1979 I	-	-	0	-	-402	93	76	-	-104	-	-508	
II	-	-	87	-	-162	100	130	-	-49	-	-484	
III	-	-	5	-	-322	119	-59	-	-77	-	-119	
IV	-	-	-226	-	-1 149	134	-129	-	95	-388	-376	
1980 I	-	-	303	-	-834	86	-61	-	8	110	-192	
II	-	-	377	-	-466	105	-287	-	19	-584	-1 142	
III	-	-	294	-	-284	128	-49	-	-31	-734	-1 109	
IV	-	-	32	-	-772	166	-93	-	-113	214	721	
1981 I	-	-	250	-	-608	110	-248	-	-52	-332	-1 933	
II	-	-	814	-	-238	108	154	-	22	-606	-328	
III	-	-	29	-	-453	142	-953	-	22	-367	-1 569	
IV	-	-	297	-	-1 299	106	-1 263	-	-218	-459	-1 089	
1982 I	-	-	165	-	-528	-	-192	-	-	-1 082	-796	
II	-	-	-	-	-375	-	-237	-	-	-	-	
174 - PORTFOLIOINVESTITIONEN SALDO						PORTFOLIO INVESTMENT NET						INVESTISSEMENTS DE PORTE- FEUILLE - SOLDE
						MIO ECU						
1978	-	-	-562	-	-408	-	-240	377	-69	866	-1 928	
1979	-	-	-229	-	1 159	-	-1 199	-144	81	1 912	-704	
1980	-	-	-599	-	-2 713	-	159	-	-667	2 272	-5 242	
1981	-	-	-1 109	-	-2 059	-	-444	-	-364	954	-7 476	
1979 I	-	-	-161	-	-160	248	-321	-	123	644	-220	
II	-	-	-104	-	24	464	-494	-	-59	509	55	
III	-	-	-69	-	1 239	-477	-256	-	-26	701	-358	
IV	-	-	104	-	50	-789	-129	-	42	58	-183	
1980 I	-	-	-	-	-1 359	-	-7	-	-165	116	-808	
II	-	-	-221	-	-187	-	305	-	-239	664	-684	
III	-	-	-223	-	-217	-	-214	-	-162	1 067	-1 725	
IV	-	-	-156	-	-952	-	75	-	-103	425	-2 106	
1981 I	-	-	-226	-	-767	-	358	-	-1	201	-2 504	
II	-	-	-99	-	-365	-	-1 002	-	-286	242	-2 266	
III	-	-	-166	-	322	-	-324	-	-170	246	-1 297	
IV	-	-	-621	-	-1 264	-	514	-	88	265	-1 476	
1982 I	-	-	-330	-	-1 841	-	-426	-	-	-256	-1 943	
II	-	-	-	-	-1 807	-	-637	-	-	-	-	

ZAHLUNGSBILANZ

BALANCE OF PAYMENTS

BALANCE DES PAIEMENTS

	EUR10	EUR9	UEBL/BLEU	DANMARK	BR DEUTSCHLAND	ΕΛΛΑΔΑ	FRANCE	IRELAND	ITALIA	NEDERLAND	UNITED KINGDOM	
175 - SONSTIGE LANGFRISTIGE KAPITAL- LEISTUNGEN - SALDO					OTHER LONG-TERM CAPITAL NET					AUTRES CAPITAUX A LONG TERME - SOLDE		
					MIO ECU							
1978	-	-	-469	-	863	802	-2 373	-335	642	-1 904	-355	
1979	-	-	-962	-	5 673	-1 267	-2 570	299	-181	-2 383	-913	
1980	-	-	-79	-	7 591	-80	-6 329	979	3 355	-1 305	540	
1981	-	-	2 392	-	8 392	-	-4 609	-	8 439	-1 179	-1 018	
1978 IV	-	-	-639	-	-402	-1 187	-537	-	106	-649	-817	
1979 I	-	-	-229	-	416	844	-818	-	-301	-633	-479	
II	-	-	-334	-	1 846	1 469	-481	-	-91	-270	309	
III	-	-	-126	-	2 583	-1 403	187	-	-268	-569	-972	
IV	-	-	-274	-	814	-2 055	-1 468	-	470	-909	213	
1980 I	-	-	-763	-	2 314	311	-1 372	-	979	-176	-160	
II	-	-	170	-	1 219	-613	-953	-	537	-215	1 372	
III	-	-	162	-	897	-41	-2 106	-	828	-307	-390	
IV	-	-	349	-	3 147	269	-1 894	-	1 009	-607	-318	
1981 I	-	-	123	-	2 696	71	-356	-	1 449	-357	1 068	
II	-	-	910	-	2 048	-1 617	-1 383	-	2 787	-502	-1 675	
III	-	-	-104	-	2 733	2 641	-2 581	-	1 281	663	71	
IV	-	-	1 465	-	867	-	-309	-	2 878	-983	-475	
1982 I	-	-	922	-	-927	-	-	-	-	-284	4	
176 - GRUNDBILANZ					BASIC BALANCE					BALANCE DE BASE		
					MIO ECU							
1978	9 297	8 922	-1 058	1 101	5 932	376	384	-335	5 715	-133	-3 041	
1979	83 880	86 673	89 607	-84	440	-2 793	-2 613	299	3 765	793	-4 565	
1980	-	-	101 099	435	-9 178	-1 184	-12 017	979	-4 401	5 181	-386	
1981	-	-	96 918	-397	-2 838	-	-13 874	-	540	8 830	1 782 989	
1978 IV	-	-	19 614	-	2 564	-	334	-	1 433	-	-1 113	
1979 I	-	-	21 171	-	1 148	721	-890	-	705	-	-2 607	
II	-	-	21 544	-	732	1 614	326	-	1 417	-	-433	
III	-	-	21 763	-	-130	-1 936	-222	-	1 295	-900	-855	
IV	-	-	24 447	-	-1 328	-3 035	-1 833	-	361	-433	-600	
1980 I	-	-	26 181	-	-1 924	-156	-3 593	-	-2 403	1 514	-1 756	
II	-	-	25 525	-	-2 296	-1 011	-1 014	-	-884	1 023	-708	
III	-	-	22 935	-	-4 650	102	-4 188	-	-128	886	-196	
IV	-	-	25 663	-	-329	-124	-3 219	-	-1 027	1 755	2 519	
1981 I	-	-	26 263	-	-2 258	-454	-2 643	-	-2 700	2 137	1 852 298	
II	-	-	29 755	-	-904	-2 108	-1 874	-	90	1 603	-3 424	
III	-	-	26 582	-	-1 883	2 606	-6 076	-	792	2 336	-2 026	
IV	-	-	-294	-	2 326	-	-3 297	-	2 231	2 780	277	
1982 I	-	-	-451	-	-4 062	-	-	-	-	329	-1 451	
177 - SONSTIGE KURZFRISTIGE KAPITAL- LEISTUNGEN - SALDO					OTHER SHORT-TERM CAPITAL NET					AUTRES CAPITAUX A COURT TERME - SOLDE		
					MIO ECU							
1978	-	-	579	-	5 192	240	-632	21	-3 099	2 473	-2 228	
1979	-	-	2 111	-	-1 352	-213	2 487	206	-1 199	2 366	6 109	
1980	-	-	1 452	-	3 156	340	12 925	497	6 875	3 878	1 554	
1981	-	-	-	-	-1 058	-	13 396	-	2 643	-573	-801	
1978 IV	-	-	102	-	4 137	-	-80	-	-568	979	198	
1979 I	-	-	881	-	-3 513	8	1 277	-	1 132	455	2 138	
II	-	-	176	-	-1 540	57	-1 195	-	679	-148	1 255	
III	-	-	313	-	2 936	-12	717	-	-1 218	930	1 713	
IV	-	-	927	-	768	-21	1 694	-	-1 763	1 129	988	
1980 I	-	-	-86	-	-1 553	69	4 740	-	3 729	1 391	176	
II	-	-	1 603	-	-229	69	577	-	-455	268	1 335	
III	-	-	765	-	3 975	92	3 722	-	965	814	987	
IV	-	-	301	-	934	111	3 879	-	2 658	1 404	-1 035	
1981 I	-	-	-	-	5 252	-84	4 579	-	265	-403	-2 648	
II	-	-	-	-	-615	120	1 685	-	1 083	-812	-1 736	
III	-	-	-	-	-804	32	3 565	-	1 705	-481	46	
IV	-	-	-	-	-5 143	-	3 574	-	-378	1 124	3 243	
1982 I	-	-	-	-	3 032	-	-	-	-	467	2 265	
178 - FEHLER UND AUSLASSUNGEN					ERRORS AND OMISSIONS					ERREURS ET OMISSIONS		
					MIO ECU							
1978	5 116	5 319	270	84	-1 477	-203	2 763	38	386	-14	3 270	
1979	-734	-1 080	-699	-157	-1 799	346	1 367	34	-285	-280	738	
1980	102	80	280	-311	-1 284	22	3 921	1	-602	-1 176	-749	
1981	5 416 825	5 416 825	158	-235	1 788	-	-3 125	-	-775	-1 016	5 420 031	
1979 I	292	25	-202	-105	-1 098	267	268	-	-447	11	1 597	
II	360	199	111	-105	-617	161	1 016	-	-68	-255	117	
III	-1 639	-1 666	-79	-136	1	27	-485	-	-405	-9	-553	
IV	499	596	-147	155	-83	-97	575	-	624	-27	-502	
1980 I	637	462	96	-148	-803	175	138	-	-47	-854	2 080	
II	603	529	-110	-212	199	75	1 344	-	-650	299	-342	
III	-376	-67	51	2	131	-308	952	-	-373	274	-1 103	
IV	-796	-876	350	110	-808	80	1 481	-	457	-894	-1 571	
1981 I	1 871 220	1 870 888	421	-183	-1 097	333	-725	-	-156	-260	1 872 889	
II	1 866 443	1 866 301	-43	-157	2 316	143	-1 774	-	680	322	1 864 959	
III	1 778 268	1 778 483	-31	-81	959	-215	-397	-	-620	-18	1 778 673	
IV	-5 834	-5 834	-	193	-395	-	-236	-	-666	-1 061	-3 668	
1982 I	-	-	-	-135	768	-	-483	-	-	61	-766	
II	-	-	-	-	-287	-	-794	-	-	-	-	

ZAHLUNGSBILANZ

BALANCE OF PAYMENTS

BALANCE DES PAIEMENTS

	EUR10	EUR9	UEBL/BLEU	DANMARK	BR DEUTSCHLAND	ΕΛΛΑΔΑ	FRANCE	IRELAND	ITALIA	NEDERLAND	UNITED KINGDOM
179 - WAHRUNGSRESERVEN											
RESERVES											
MIO ECU											
1978	-14 151	-14 048	210	-1 188	-10 053	-103	-2 515	-78	-3 001	579	1 999
1979	-1 279	-1 311	855	4	969	32	-1 241	430	-2 160	2 111	-2 279
1980	-1 017	-813	372	-117	7 280	-204	-4 829	-534	-1 759	-806	-419
1981				659	2 105		3 603		-2 536	475	4 397
1978 IV	-8 770	-8 767	-138	-155	-7 208	-3	-512	-	-859	341	-236
1979 I	-320	-317	94	-706	2 421	-3	-655	-	-1 267	928	-1 131
II	-1 029	-1 053	339	214	689	24	-147	-	-2 029	821	-942
III	-2 437	-2 448	-70	450	-2 803	12	-9	-	328	-42	-302
IV	2 121	2 122	491	86	679	-1	-436	-	779	404	120
1980 I	3 353	3 369	1 389	934	4 251	-16	-1 285	-	-1 254	-167	-500
II	1 818	1 744	-1 123	-312	2 317	74	-907	-	2 031	25	-288
III	-1 020	-980	-70	-477	541	-39	-486	-	-493	-312	316
IV	-4 467	-4 247	169	-210	217	-221	-2 142	-	-2 015	-353	87
1981 I				226	-1 912	69	-1 211	-	2 591	515	-363
II				173	-790	183	1 963	-	-1 853	715	2 635
III				327	1 730	-239	2 908	-	-1 868	50	2 008
IV				-67	3 218		-41	-	-1 317	-805	145
1982 I				326	241			-		-857	-48
180 - RESERVEFORDERUNGEN											
SALDO											
RESERVE ASSETS											
NET											
MIO ECU											
1978	-12 500	-12 388	210	-1 188	-10 053	-112	-3 162	-78	-2 203	579	3 508
1979	-749	-816	855	4	969	68	-1 241	430	-1 146	650	-1 337
1980	-996	-857	371	-117	7 280	-139	-4 829	-534	-2 021	-821	-185
1981				659	2 105				-2 022	620	4 659
1978 IV	-7 669	-7 673	-138	-155	-7 208	4	-512	-	-616	341	460
1979 I	-443	-448	94	-706	2 421	5	-655	-	-1 086	-90	-1 131
II	-821	-855	339	214	689	34	-147	-	-1 930	299	-106
III	-2 025	-2 045	-70	450	-2 803	20	-9	-	1 061	20	-244
IV	2 124	2 116	491	86	679	9	-436	-	782	421	178
1980 I	2 156	2 150	1 389	934	4 251	6	-1 285	-	-1 489	-274	-443
II	2 246	2 165	-1 123	-312	2 317	81	-907	-	1 938	170	-230
III	-139	-121	-70	-477	541	-18	-486	-	-262	-219	375
IV	-4 483	-4 291	168	-210	217	-191	-2 142	-	-2 184	-498	148
1981 I				226	-1 912	78	-1 211	-	2 521	357	-302
II				173	-790	193	1 963	-	-1 373	922	2 700
III				327	1 730	-214		-	-1 905	107	2 076
IV				-67	3 218			-	-1 183	-765	213
1982 I				326	241			-			20
181 - RESERVEAEHNLICHE VERBIND- LICHKEITEN - SALDO											
RESERVES RELATED											
LIABILITIES											
MIO ECU											
1978	-1 520	-1 529				9	647		-667		-1 509
1979	-1 813	-1 778				-36			-835		-942
1980	-297	-233	1			-65					-234
1981						-69					-262
1979 I	-234	-226				-8			-226		
II	-889	-879				-10			-43		-836
III	-636	-627				-9			-569		-58
IV	-68	-58				-9					-58
1980 I	-79	-58				-21					-58
II	-65	-58				-7					-58
III	-80	-59				-22					-59
IV	-88	-59	1			-29					-60
1981 I						-9					-62
II						-10					-65
III						-25					-68
IV											-67
1982 I											-68
II											
182 - GEGENPOSTEN Z. D. NETTO- ZUTEILUNGEN AN SZR											
COUNTERPART TO NET SDR											
ALLOCATIONS											
MIO ECU											
1978											
1979	1 091	1 073	112	30	213	18	186	15	122	93	302
1980	1 064	1 047	111	30	201	18	181	15	118	90	301
1981	1 088	1 068	107	34	217	20	187	17	127	94	286
1979 I	1 069	1 051	113	31	213	18	188		123	93	290
II											
III											
IV											
1980 I	1 041	1 024	111	29	203	18	182		121	90	288
II											
III											
IV											
1981 I	1 057	1 057	106	31	213		189		130	94	296
II											
III											
IV											
1982 I											
II											

LÄNDERTABELLEN

TABLES BY COUNTRY

TABLEAUX PAR PAYS

TITEL NACH LÄNDERN (vollständiges Verzeichnis)

- 02 BIP-Volumen
- 03 Implizierter Preisindex des BIP
- 05 Beschäftigung
- 06 Arbeitslosigkeit
- 07 Offene Stellen
- 11 Landwirtschaftliche Produktion
- 12 Tiererzeugung der Landwirtschaft
- 13 Molkereibuttererzeugung
- 14 Schweineanlieferung in Bacon-Fabriken
- 15 Viehausfuhr
- 16 Rindfleischausfuhr
- 20 Investitionen im produzierenden Gewerbe
- 21 Produktion des produzierenden Gewerbes — Tendenz
- 22 Produktion des produzierenden Gewerbes
- 23 Produktion des Grundstoff- und Produktionsgütergewerbes
- 24 Produktion des Investitionsgütergewerbes
- 25 Produktion des Verbrauchsgütergewerbes
- 26 Produktion des produzierenden Gewerbes ohne Eisen- und Stahlindustrie
- 27 Rohstahlerzeugung
- 28 Kraftfahrzeugproduktion
- 29 Personenkraftwagen-Produktion
- 30 Produktion von Nutzfahrzeugen
- 31 Produktion von Walzwerkerzeugnissen
- 33 Produktion im Baugewerbe
- 34 Wohnungsbau : Baubeginn (Anzahl)
- 35 Fertiggestellte Wohnungen
- 36 Baubeginn an Nichtwohngebäuden (Anzahl)
- 37 Baugenehmigungen insgesamt
- 38 Baugenehmigungen im Wohnungsbau
- 39 Auftragseingang
- 41 Einfuhr insgesamt
- 42 Ausfuhr insgesamt
- 43 Handelsbilanz
- 44 Deckungsverhältnis
- 45 Einfuhrpreise
- 46 Ausfuhrpreise
- 47 Austauschverhältnis (Terms of Trade)
- 48 Index des Volumens, Einfuhr
- 49 Index des Volumens, Ausfuhr
- 51 Verbrauch der privaten Haushalte
- 52 Umsätze des Großhandels
- 53 Umsätze des Einzelhandels
- 54 Umsätze des Einzelhandels, Mengen
- 55 Umsätze der Einzelhandels-Verkaufsgenossenschaften
- 56 Umsätze der Warenhäuser, Mengen
- 57 Ausfuhr-Auftragseingänge im Branchengeschäft
- 58 Eingelegene MwSt.
- 61 Zulassung fabrikneuer Kraftfahrzeuge
- 62 Zulassung fabrikneuer Personenkraftwagen
- 63 Zulassung fabrikneuer Lastkraftwagen
- 69 Übernachtungen im Beherbergungsgewerbe
- 71 Index der Erzeugerpreise
- 72 Erzeugerpreise : Inputs
- 73 Erzeugerpreise : Outputs
- 74 Großhandelspreise
- 75 Großhandelspreise : Inputs
- 76 Großhandelspreise : Outputs
- 77 Rohstoffpreise
- 78 Erzeugerpreise landwirtschaftlicher Produkte
- 79 Lebenshaltungskosten
- 80 WeltHandelspreise
- 85 Löhne und Gehälter im produzierenden Gewerbe
- 87 Staatshaushalt : Kassenüberschuß bzw. -defizit
- 88 Verschuldung des öffentlichen Sektors : Anstieg
- 89 Geldvolumen
- 90 Auslandsposition der Zentralbanken : Währungsreserven
- 91 Kreditausweitung im Inland
- 92 Offizielle Bruttoreserven
- 93 Bilanzsumme der Banken
- 94 Dollarwechsellkurs
- 95 Effektiver Außenwert : Kurse
- 96 Saldo der Leistungsbilanz
- 97 Saldo des gesamten Kapitalverkehrs
- 98 USA — Vermögenswerte im Ausland
- 99 Ausländische Vermögenswerte in den USA

TITLES BY COUNTRY (complete list)

- 02 GDP-Volume
- 03 GDP- Price index
- 05 Employment
- 06 Unemployment
- 07 Vacancies
- 11 Agricultural production
- 12 Agricultural livestock production
- 13 Creamery butter production
- 14 Pigs received at bacon factories
- 15 Exports of cattle
- 16 Exports of beef
- 20 Industrial investment
- 21 Industrial production-trend
- 22 Industrial production
- 23 Industrial production intermediate goods
- 24 Industrial production investment goods
- 25 Industrial production consumer goods
- 26 Industrial production excluding steel
- 27 Crude steel production
- 28 Car production
- 29 Passenger car production
- 30 Commercial vehicle production
- 31 Laminates production
- 33 Production in construction
- 34 Dwellings started
- 35 Dwellings completed
- 36 Non-residential building starts
- 37 Building permits, total
- 38 Building permits, residential
- 39 New orders
- 41 Total imports
- 42 Total exports
- 43 Trade balance
- 44 Exports/imports
- 45 Import prices
- 46 Export prices
- 47 Terms of trade
- 48 Import volume index
- 49 Export volume index
- 51 Private consumption
- 52 Wholesale trade sales
- 53 Retail trade sales
- 54 Retail trade sales, quantity
- 55 Sales by retail cooperatives
- 56 Department store sales, quantity
- 57 Small shops export orders
- 58 Vat collected
- 61 New car registrations
- 62 Passenger car registrations
- 63 Commercial vehicle registrations
- 69 Nights spent in hotels
- 71 Producer prices
- 72 Producer prices : input
- 73 Producer prices : output
- 74 Wholesale prices
- 75 Wholesale prices : input
- 76 Wholesale prices : output
- 77 Raw material prices
- 78 Agricultural output prices
- 79 Consumer prices
- 80 World prices
- 85 Wages in industry
- 87 Budget surplus-deficit
- 88 Public sector debt : increase
- 89 Money supply
- 90 Central bank money
- 91 Domestic credit expansion
- 92 Gross official reserves
- 93 Sum of bank balances
- 95 Effective exchange rate
- 96 Balance of current accounts
- 97 Balance of capital movements
- 98 USA assets abroad
- 99 Foreign assets of USA

TITRES PAR PAYS (liste complète)

- 02 PIB — volume
- 03 PIB — indice ou prix
- 05 Emploi
- 06 Chômage
- 07 Offres d'emploi
- 11 Production agricole
- 12 Production animale de l'agriculture
- 13 Production beurre crèmerie
- 14 Porcs livrés fabriques bacon
- 15 Exportation de bétail
- 16 Exportation de bœuf
- 20 Investissement dans l'industrie
- 21 Production industrielle — tendance
- 22 Production industrielle
- 23 Production industrielle biens intermédiaires
- 24 Production industrielle biens investissements
- 25 Production industrielle biens consommations
- 26 Production industrielle sidérurgie exclue
- 27 Production acier brut
- 28 Production automobiles
- 29 Production voitures particulières
- 30 Production véhicules utilitaires
- 31 Production de laminés
- 33 Production bâtiment
- 34 Logements commencés
- 35 Logements achevés
- 36 Bâtiments non résidentiels commencés
- 37 Permis de construction total
- 38 Permis de construction résidentiels
- 39 Nouvelles commandes
- 41 Importations totales
- 42 Exportations totales
- 43 Balance commerciale
- 44 Taux de couverture
- 45 Prix à l'importation
- 46 Prix à l'exportation
- 47 Termes de l'échange
- 48 Indices de volume-importations
- 49 Indices de volume-exportations
- 51 Consommation privée
- 52 Ventes commerce gros
- 53 Ventes commerce détail
- 54 Ventes commerce détail quantité
- 55 Ventes coopératives de consommation
- 56 Ventes grands magasins quantité
- 57 Commerce spécialisé commande privée
- 58 TVA encaissée
- 61 Immatriculations voitures neuves
- 62 Immatriculations voitures particulières
- 63 Immatriculations voitures utilitaires
- 69 Nuitées hôtellerie
- 71 Prix à la production
- 72 Prix production : input
- 73 Prix production : output
- 74 Prix de gros
- 75 Prix de gros : input
- 76 Prix de gros : output
- 77 Prix matières premières
- 78 Prix production agricole
- 79 Prix à la consommation
- 80 Prix mondiaux
- 85 Salaires dans industrie
- 87 Opération budgétaire soldée
- 88 Dette secteur public : accroissement
- 89 Masse monétaire
- 90 Monnaie banque centrale
- 91 Crédit interne économie
- 92 Réserves officielles brutes
- 93 Somme des bilans des banques
- 94 Taux change : 1 MN = ...USD
- 95 Taux change effectif
- 96 Solde des opérations courantes
- 97 Solde des mouvements de capitaux
- 98 Avoirs USA sur l'étranger
- 99 Avoirs étrangers aux USA

BELGIË	BELGIQUE
<p>06 Vergoede volledig werklozen. 22 Bruto indexcijfers van de industriële produktie (excl. bouwrijverheid). 27 Produktie van ruwstaal (1 000 ton). 37 Toegestane bouwvergunningen : totaal. 38 Toegestane bouwvergunningen : woongebouwen. 39 Metaalverwerkende nijverheid : ingeschreven bestellingen. 41 Invoer. 42 Uitvoer. 43 Handelsbalans. 45 Indexcijfer van de gemiddelde waarde — invoer. 46 Indexcijfer van de gemiddelde waarde — uitvoer. 47 Indexcijfer van de ruilvoet. 53 Algemeen indexcijfer van de omzet in de kleinhandel — waarde-indexcijfer. 54 Algemeen indexcijfer van de omzet in de kleinhandel — hoeveelhedsindexcijfer. 61 Indexcijfer van het aantal nieuwe personenwagens. 74 Algemeen indexcijfer van de groothandelsprijzen. 79 Algemeen indexcijfer van de consumentenprijzen. 80 Index van de gevoelige prijzen I.E.S.P.O. (Leuven). 87 Begrotingstransacties : saldo. 89 Geldhoeveelheid. 92 Bruto officiële reserves. 96 Saldo der transacties van goederen, diensten en overdrachten. 97 Kapitaal van overheid, ondernemingen en particulieren, banken.</p> <p>Bron : Nationaal Instituut voor de Statistiek.</p>	<p>06 Chômeurs complets indemnisés. 22 Indices bruts de la production industrielle (construction non comprise). 27 Production d'acier brut (1 000 tonnes). 37 Permis de bâtir accordés — total. 38 Permis de bâtir accordés — bâtiments résidentiels. 39 Industrie des fabrications métalliques commandes inscrites. 41 Importations. 42 Exportations. 43 Balance commerciale. 45 Indices de la valeur moyenne — importations. 46 Indices de la valeur moyenne — exportations. 47 Indices des termes de l'échange. 53 Indice général du chiffre d'affaires dans le commerce de détail — indice de valeur. 54 Indice général du chiffre d'affaires dans le commerce de détail — indice de quantité. 61 Indice du nombre de voitures neuves. 74 Indice général des prix de gros. 79 Indice général des prix à la consommation 7/1974-6/1975 = 100. 80 Indice des prix sensibles IRESP (Louvain) — prix mondiaux. 87 Opération budget : solde. 89 Masse monétaire. 92 Réserves officielles brutes. 96 Solde des transactions sur biens, services et transferts. 97 Capitaux publics, entreprises et particuliers, banques.</p> <p>Source : Institut National de Statistique.</p>
ΕΛΛΑΔΑ	FRANCE
<p>03 Consumer prices, all items. 05 Employment: manufacturing, employees on payroll, adjusted. 06 Registered unemployment. 22 Industrial production. 24 Industrial production, investment goods. 25 Industrial production, consumer goods. 41 Imports, cif, adjusted. 42 Exports, cif, adjusted. 43 Trade balance. 78 Wholesale prices, agricultural goods. 79 Consumer prices, all items. 85 Wages in industry.</p>	<p>02 Production intérieure brute marchande aux prix de 1970. 05 Indice des effectifs occupés. 06 Demandes d'emploi en fin de mois — désaisonnalisées. 07 Offres d'emploi à fin de mois — désaisonnalisées. 22 Production industrielle totale (sans bâtiment) — désaisonnalisée. 23 Production industrielle biens intermédiaires — désaisonnalisée. 24 Production industrielle biens d'équipement — désaisonnalisée. 25 Production industrielle biens de consommation — désaisonnalisée. 28 Construction automobile — désaisonnalisée. 29 Production de voitures particulières — désaisonnalisée. 30 Production de véhicules utilitaires — désaisonnalisée. 33 Indice de production bâtiment et travaux publics — désaisonnalisé. 34 Logements commencés — désaisonnalisés. 39 L'opinion des chefs d'entreprises industrielles sur le niveau des carnets. 41 Importations totales — fob — désaisonnalisées. 42 Exportations totales — fob — désaisonnalisées. 44 Taux de couverture — désaisonnalisé. 45 Indice des valeurs moyennes à l'importation. 46 Indice des valeurs moyennes à l'exportation. 47 Termes de l'échange. 51 Consommation totale des ménages — désaisonnalisée. 56 Grand commerce : volume des ventes — désaisonnalisé. 61 Immatriculations de voitures neuves — désaisonnalisées. 74 Indices des prix de gros industriels : produits industriels transformés. 79 Indice des prix à la consommation. 85 Indice du taux de salaire horaire ouvrier. 87 Opération budgets : solde. 89 Masse monétaire. 92 Réserves officielles brutes. 95 Valeur brute de la monnaie. 96 Solde des opérations courantes. 97 Solde des mouvements de capitaux.</p> <p>Source : INSEE.</p>

DANMARK

- 05 Beskæftigelsesindeks for industriens arbejdere.
 - 06 Registrerede ledige i procent af antal personer i arbejdsstyrken — sæsonkorrigeret.
 - 07 Den offentlige arbejdsformidling: Antal pladser, der ved månedens udgang stod ubesatte.
 - 12 Animalske landbrugsprodukter : mængdeindeks.
 - 21 Konjunkturbarometer for industriproduktionen: Nettotal (tallene for tidligere kvartaler angiver en vurdering af det faktiske produktionsforløb, mens tallet for det sidste kvartal udtrykker forventningerne til dette kvartal).
 - 22 Mængdeindeks for omsætningen af egne varer og tjenester i industrien i alt ekskl. værfter.
 - 23 Mængdeindeks for omsætningen af egne varer og tjenester i mellemproduktindustrien.
 - 24 Mængdeindeks for omsætningen af egne varer og tjenester i investeringsgodeindustrien ekskl. værfter.
 - 25 Mængdeindeks for omsætningen af egne varer og tjenester i forbrugsgodeindustrien.
 - 34 Antal påbegyndte lejligheder.
 - 39 Indeks for ordreindgang i industrien i alt ekskl. værfter.
 - 41 Import af varer (cif) i alt — sæsonkorrigeret.
 - 42 Eksport af varer (fob) i alt — sæsonkorrigeret.
 - 43 Handelsbalancen i alt.
 - 45 Indeks for enhedsværdier for import af varer.
 - 46 Indeks for enhedsværdier for eksport af varer.
 - 47 Bytteforholdet i udenrigshandelen.
 - 53 Værdiindeks for detailomsætningen — sæsonkorrigeret.
 - 54 Mængdeindeks for detailomsætningen — sæsonkorrigeret.
 - 62 Nyregistrerede personbiler — sæsonkorrigeret.
 - 63 Nyregistrerede vare- og lastbiler samt busser.
 - 71 Prisindeks for omsætningen af egne varer og tjenester i industrien i alt ekskl. værfter.
 - 77 Råvareprisindeks : 1978-vægte.
 - 79 Forbrugerprisindeks.
 - 85 Timelønsindeks for industriens arbejdere.
 - 89 Pengeforsyningen (M2).
 - 92 International likviditet (brutto).
 - 96 Betalingsbalancens løbende poster i alt.
 - 97 Betalingsbalancens kapitalposter i alt.
- Kilde : Danmarks Statistik.

BR DEUTSCHLAND

- 02 Bruttoinlandsprodukt zu Marktpreisen in Preisen von 1970.
 - 05 Abhängig Beschäftigte — saisonbereinigt (Durchschnitte).
 - 06 Arbeitslose insgesamt — saisonbereinigt (Endstände).
 - 07 Offene Stellen — saisonbereinigt (Endstände).
 - 22 Index der Produktion : Produzierendes Gewerbe ohne Bauhauptgewerbe — saisonbereinigt.
 - 23 Index der Produktion : Grundstoff- und Produktionsgütergewerbe — saisonbereinigt.
 - 24 Index der Produktion : Investitionsgütergewerbe — saisonbereinigt.
 - 25 Index der Produktion : Verbrauchsgütergewerbe — saisonbereinigt.
 - 39 Auftragseingang im verarbeitenden Gewerbe (ohne Nahrungs- und Genussmittelgewerbe) insgesamt — saisonbereinigt.
 - 41 Einfuhr insgesamt, Werte — saisonbereinigt.
 - 42 Ausfuhr insgesamt, Werte — saisonbereinigt.
 - 43 Handelsbilanz — saisonbereinigt.
 - 45 Index der Durchschnittswerte, Einfuhr.
 - 46 Index der Durchschnittswerte, Ausfuhr.
 - 47 Austauschverhältnis (Terms of Trade).
 - 48 Index des Volumens, Einfuhr.
 - 49 Index des Volumens, Ausfuhr.
 - 53 Umsätze des Einzelhandels — in jeweiligen Preisen — saisonbereinigt.
 - 54 Umsätze des Einzelhandels — in Preisen von 1970 — saisonbereinigt.
 - 62 Zulassung fabrikneuer Kraftfahrzeuge : Personenkraftwagen.
 - 63 Zulassung fabrikneuer Kraftfahrzeuge : Lastkraftwagen.
 - 71 Index der Erzeugerpreise industrieller Produkte ohne Mehrwertsteuer — saisonbereinigt.
 - 79 Preisindex für die Lebenshaltung aller privaten Haushalte — saisonbereinigt.
 - 85 Löhne und Gehälter im Produzierenden Gewerbe je Beschäftigten — saisonbereinigt.
 - 87 Kassenmäßige Entwicklung des Bundeshaushaltes — Kassenüberschuß (+) bzw. -defizit (-).
 - 89 Geldvolumen (M 2).
 - 90 Auslandsposition der Deutschen Bundesbank — Bestände : Währungsreserven insgesamt.
 - 92 Offizielle Bruttoreserven.
 - 95 Entwicklung des Außenwerts der DM gegenüber 22 Ländern (wichtige Handelspartner der Bundesrepublik).
 - 96 Zahlungsbilanz : Saldo der Leistungsbilanz.
 - 97 Zahlungsbilanz : Saldo des gesamten Kapitalverkehrs.
- Quellen : Statistisches Bundesamt und Deutsche Bundesbank.

IRELAND

- 06 Percentage of insured persons on Live Register at mid-month.
 - 13 Creamery butter production.
 - 14 Pigs received at bacon factories.
 - 15 Exports of cattle.
 - 16 Exports of beef — fresh, chilled or frozen.
 - 22 Volume of production — Transportable goods industries.
 - 35 Total number of dwellings completed (connected to the electricity supply).
 - 41 Imports.
 - 42 Exports.
 - 43 Trade balance.
 - 48 Volume of imports index numbers.
 - 49 Volume of exports index numbers.
 - 53 Value index of retail sales — seasonally adjusted.
 - 54 Volume index of retail sales — seasonally adjusted.
 - 61 New private motor cars registered for the first time.
 - 74 General wholesale price index (excluding VAT).
 - 78 Agricultural output price index numbers — Total index.
 - 79 Consumer price index — All items.
 - 89 Money supply M₂.
 - 92 Gross official reserves.
 - 96 Balance of current accounts.
 - 97 Balance of capital movements.
- Source : Central Statistics Office.

ITALIA

- 02 Prodotto interno lordo ai prezzi di mercato — Destagionalizzato.
 - 03 Prezzi impliciti del PIL — Destagionalizzati.
 - 05 Indici dell'occupazione alle dipendenze della grande industria.
 - 06 Iscritti nelle liste di collocamento (Disoccupati già occupati e persone in cerca di 1^a occupazione).
 - 11 Indice generale della produzione agraria (indici-base : 1952-1955 = 100).
 - 22 Indice generale della produzione industriale — Destagionalizzato.
 - 23 Indice della produzione di materie ausiliarie — Destagionalizzato.
 - 24 Indice della produzione di beni di investimento — Destagionalizzato.
 - 25 Indice della produzione di beni di consumo — Destagionalizzato.
 - 28 Produzione di autovetture — Destagionalizzata.
 - 34 Fabbricati residenziali iniziati.
 - 36 Fabbricati non residenziali.
 - 41 Importazioni caf di merci — in complesso — Destagionalizzate.
 - 42 Esportazioni fob di merci — in complesso — Destagionalizzate.
 - 43 Bilancia commerciale saldo — Destagionalizzata.
 - 45 Indici dei prezzi delle merci importate — valori medi unitari.
 - 46 Indici dei prezzi delle merci esportate — valori medi unitari.
 - 47 Ragioni di scambio.
 - 53 Indici delle vendite del commercio al minuto delle imprese nella grande distribuzione — Complesso dei generi — Vendite per unità locale.
 - 62 Immatricolazioni di autovetture.
 - 63 Immatricolazioni di veicoli industriali nuovi di fabbrica.
 - 69 Presenze alberghiere — Totale.
 - 74 Prezzi all'ingrosso, indice generale.
 - 79 Prezzi al consumo, indice generale.
 - 85 Retribuzioni minime contrattuali del settore privato.
 - 89 Massa monetaria (Totale) — Liquidità primaria e liquidità secondaria.
 - 92 Riserve ufficiali (lorde).
 - 95 Tasso medio di deprezzamento della lira.
 - 96 Bilancia dei pagamenti valutaria, saldo delle partite correnti.
 - 97 Bilancia dei pagamenti valutaria, saldo dei movimenti di capitali.
- Fonti: ISCO-ISTAT.

LUXEMBOURG	NEDERLAND
<p>05 Volume travail presté. 06 Demandes d'emploi. 07 Offres d'emploi. 22 Production industrielle totale. 26 Production industrielle sans sidérurgie. 31 Production de laminés. 33 Indices de la construction. 39 Nouvelles commandes sidérurgie. 55 Chiffre d'affaires des coopératives de consommation. 61 Immatriculations automobiles. 79 Prix à la consommation. 85 Taux horaires conventionnels. 89 Masse monétaire. 92 Réserves officielles brutes. 93 Somme des bilans des banques. Source : STATEC.</p>	<p>06 Geregistreeerde werklozen (mannen + vrouwen) — voor seizoen gecorrigeerd. 07 Aanvragen van werkgevers — voor seizoen gecorrigeerd. 20 Bruto-investeringen in vaste activa — hoeveelheid totaal. 22 Hoeveelheidsindexcijfers van de gemiddelde dagproductie : Nijverheid. 24 Investeringsgoederenindustrie : Verkopen : totaal. 34 Woningen : Bouw begonnen : totaal. 39 Investeringsgoederenindustrie : Orderontvangst : totaal. 41 Invoer : totale waarde. 42 Uitvoer : totale waarde. 43 Handelsbalans — totale waarde. 45 Prijsindexcijfers : invoer : totaal. 46 Prijsindexcijfers : uitvoer : totaal. 47 Ruilvoet (Terms of trade). 51 Totaal consumptie-index : waarde. 53 Kleinhandelsgeldomzetten : Algemeen : totale kleinhandel. 62 Afgegeven kentekenbewijzen : Nieuwe motorvoertuigen : personenauto's. 63 Afgegeven kentekenbewijzen : Nieuwe motorvoertuigen : bedrijfsauto's. 72 Indexcijfers producenten- en invoerprizen : totaal. 73 Indexcijfers producentenprizen : finale produkten : totaal. 79 Prijsindexcijfers van de gezinsconsumptie : Werknemersgezinnen. 85 Bruto-lonen volgens regelingen : volwassen arbeidskrachten : uur. 87 Begrotingstransacties : saldo. 89 Geldhoeveelheid. 92 Bruto officiële reserves. 96 Saldo der lopende transacties. 97 Saldo der kapitaalstroom. Bron : Centraal Bureau voor de Statistiek.</p>
UNITED KINGDOM	UNITED STATES
<p>03 Gross domestic product — constant factor cost — seasonally adjusted. 06 Unemployment (excluding school-leavers) — seasonally adjusted. 07 Vacancies notified to employment offices — seasonally adjusted. 22 Industrial production (including construction) — seasonally adjusted. 23 Industrial production — intermediate goods industries — seasonally adjusted. 24 Industrial production — investment goods industries — seasonally adjusted. 25 Industrial production — consumer goods industries — seasonally adjusted. 34 Housing-Great Britain — housing starts — seasonally adjusted. 39 Engineering — new orders — total combined engineering — seasonally adjusted. 41 Visible trade — imports (fob) — seasonally adjusted. 42 Visible trade — exports (fob) — seasonally adjusted. 43 Visible trade — trade balance — seasonally adjusted. 48 Visible trade — import volume — seasonally adjusted. 49 Visible trade — export volume — seasonally adjusted. 53 Retail sales — value — seasonally adjusted. 54 Retail sales — volume — seasonally adjusted. 61 New registrations of cars — seasonally adjusted. 75 Wholesale price indices — material purchased by manufacturing industry. 76 Wholesale price indices — output of manufactured products. 79 General index of retail prices. 85 Index of average earnings of all employees. 88 Public Sector Borrowing Requirement — seasonally adjusted. 89 Money supply (sterling M3). 91 Domestic credit expansion — seasonally adjusted. 92 Gross official reserves. 95 Effective exchange rate. 96 Balance of current accounts. 97 Balance of capital movements. Sources : Government Statistical Service — HM Treasury — Central Statistical Office.</p>	<p>02 Gross national product in constant (1972) dollars. 03 Gross national product : implicit price deflators — seasonally adjusted. 06 Labour force : unemployed — seasonally adjusted. 07 Labour force : help wanted advertising — seasonally adjusted. 22 Industrial production — seasonally adjusted. 23 Industrial production : intermediate products — seasonally adjusted. 24 Industrial production : equipment — seasonally adjusted. 25 Industrial production : consumer goods — seasonally adjusted. 28 Industrial production : motor vehicles and parts — seasonally adjusted. 38 Housing starts and permits : total privately owned — seasonally adjusted. 39 Manufacturers' sales, inventories : new orders, net — seasonally adjusted. 41 Foreign trade : general imports, total — seasonally adjusted. 42 Foreign trade : exports — seasonally adjusted. 43 Foreign trade : trade balance — seasonally adjusted. 45 Foreign trade : imports — unit value. 46 Foreign trade : exports — unit value. 47 Foreign trade : terms of trade. 54 Domestic trade : retail trade — estimated sales — seasonally adjusted. 63 Transportation equipment : trucks and buses — registrations. 79 Commodity prices : consumer prices (CPI-U). 87 Federal government budget surplus (+) or deficit (-). 89 Money supply. 92 Gross official reserves. 95 Effective exchange rate of the dollar. 96 Balance on current account — seasonally adjusted. 98 US assets abroad — reserve assets excluded — seasonally adjusted. 99 Foreign assets — foreign official excluded — seasonally adjusted. Source : Department of Commerce.</p>

BELGIË-BELGIQUE

		1979	1980	1981	dec 80	jan 81	feb 81	mar 81	apr 81	mai 81	jun 81	jul 81	aug 81	sep 81	oct 81	nov 81	dec 81	jan 82	feb 82	mar 82
06-CHOMAGE	1000	294,4	321,9	391,8	377,1	378,2	376,9	374,5	378,9	378,3	379,1	398,9	396,4	401,0	408,5	412,9	423,8	439,4	451,3	447,2
22-PRODUCT. INDUSTRIELLE	1970 = 100	125,9	124,4	121,3	115,0	119,4	120,5	131,1	128,5	116,4	128,9	88,7	109,4	132,9	136,8	128,0	121,0	124,2	-	-
27-PRODUCTION ACIER BRUT	1000 T	1 120	1 025	1 024	813	915	930	1 072	1 005	1 132	1 082	889	898	1 117	1 041	1 117	1 093	1 074	839	-
37-PERMIS CONSTR.: TOTAL	1000 M3	5 290	4 225	3 472	3 855	3 098	3 374	4 014	3 532	3 420	3 759	4 735	4 308	2 960	2 765	3 653	2 042	-	-	-
38-PERM.CONSTR.RESIDENT.	1000 M3	2 920	2 358	1 872	1 834	1 707	1 811	2 171	1 936	1 889	1 657	1 801	1 879	1 269	1 437	1 564	1 345	-	-	-
39-NOUVELLES COMMANDES	MIO BFR	55 158	53 088	55 452	53 007	49 388	52 494	59 942	56 822	51 778	85 218	38 208	53 891	61 212	57 114	56 412	83 951	-	-	-
41-IMPORTATIONS TOTALES	MRO BFR	148,7	175,1	191,4	183,2	175,8	188,9	207,4	195,8	178,3	194,5	184,5	183,3	199,1	201,1	195,8	194,2	188,2	188,9	-
42-EXPORTATIONS TOTALES	MRO BFR	138,4	157,5	171,7	183,8	143,9	158,1	174,7	172,8	161,2	180,8	185,8	131,5	199,0	200,3	179,4	192,4	155,8	176,8	-
43-BALANCE COMMERCIALE	MRO BFR	-	-	-	-19,8	-31,9	-30,8	-32,7	-23,0	-15,1	-13,7	-18,7	-51,8	-0,1	-0,8	-18,4	-1,8	-30,8	-12,1	-
45-PRIX A L'IMPORTATION	1970 = 100	178,8	208,2	238,2	219,5	226,1	230,8	231,5	230,8	239,4	237,0	245,4	250,8	240,8	241,4	240,5	248,3	249,8	255,8	-
48-PRIX A L'EXPORTATION	1970 = 100	187,7	187,3	203,7	191,3	193,4	194,1	197,8	198,9	200,0	199,3	208,2	209,1	207,6	210,1	210,4	212,7	215,4	219,0	-
47-TERMES DE L'ECHANGE	1970 = 100	93,4	90,0	85,5	87,1	85,8	84,1	85,4	86,3	83,8	84,1	84,9	83,4	86,3	87,1	87,5	85,7	86,2	85,7	-
53-VENTES COMMERCE DETAIL	1970 = 100	250,1	271,0	283,7	332,8	259,0	247,4	275,3	289,8	283,0	307,3	257,2	282,3	288,8	307,5	289,0	360,4	-	-	-
54-VENTES COM.DETAIL Q.	1970 = 100	144,6	146,4	141,8	173,4	132,1	128,7	140,0	147,8	144,4	155,8	127,9	129,8	140,1	150,2	129,6	172,3	-	-	-
81-IMMATRICUL.VOIT.NEUVES	1970 = 100	142,8	133,8	119,7	50,7	139,1	121,8	146,9	152,9	128,7	184,4	119,9	83,8	107,0	115,8	94,0	64,4	118,7	136,8	183,2
74-PRIX DE GROS	1970 = 100	157,2	166,3	179,8	170,1	172,0	173,4	174,8	178,8	178,8	179,8	183,1	183,7	183,9	183,1	183,7	184,9	187,3	188,5	190,6
79-PRIX A LA CONSOMMATION	1975 = 100	133,48	142,35	153,21	147,09	148,34	149,86	150,62	150,54	150,43	151,28	153,72	154,48	155,90	158,50	158,06	159,07	180,59	160,97	161,25
80-PRIX MONDIAUX	1970 = 100	175,8	184,0	201,3	195,5	199,7	204,7	198,2	199,8	200,7	206,3	207,9	222,8	197,0	191,1	191,9	195,4	195,2	204,7	211,2
87-OPERAT.BUDGET.: SOLDE	MIO BFR	-285,8	-372,3	-	-3,7	-49,1	-72,0	-73,1	-54,3	-57,2	-58,1	-17,0	-39,5	-55,5	-19,0	-	-	-	-	-
92-RESERVES OFF. BRUTES	MRO BFR	238,2	328,0	249,7	326,0	342,8	336,7	287,5	315,2	325,2	297,9	288,1	289,0	257,8	255,9	261,4	249,7	231,9	224,9	222,3
98-SOLDE OPER.COURANTES	MRO BFR	-100,7	-151,4	-	-10,0	-11,0	-8,5	-25,3	-32,6	-4,2	-23,0	-14,5	-21,9	-21,9	1,6	-30,0	-31,4	-	-	-
97-SOLDE MOUVEM.CAPITAUX	MRO BFR	-4,9	74,0	-	10,0	16,3	13,7	-1,2	12,2	50,7	18,4	20,3	-2,0	-1,8	6,8	20,0	20,9	-	-	-

BR DEUTSCHLAND

		1979	1980	1981	dec 80	jan 81	feb 81	mar 81	apr 81	mai 81	jun 81	jul 81	aug 81	sep 81	oct 81	nov 81	dec 81	jan 82	feb 82	mar 82
02-BIP VOLUMEN	MRO DM	-	-	-	-	-	214,13	-	-	219,98	-	-	228,94	-	-	231,71	-	-	-	215,16
05-BESCHAEFFIGUNG	1000 *	21 988	22 190	-	-	-	22 340	-	-	22 290	-	-	22 230	-	-	22 150	-	-	-	-
06-ARBEITSLOSIGKEIT	1000 *	878	893	-	1 038	1 060	1 097	1 141	1 172	1 230	1 268	1 315	1 367	1 425	1 476	1 523	1 564	1 597	1 644	1 697
07-OFFENE STELLEN	1000 *	-	-	-	277	263	251	238	228	224	208	-	-	-	-	-	-	-	-	-
22-PRODUZIERENDE GEWERBE	1978 = 100*	110	110	108	108	106	110	108	108	108	106	107	107	108	108	107	106	108	109	108
23-GRUNDSTOFF,PROD.GUET.GEW.	1978 = 100*	112	108	-	101	103	107	105	104	104	102	104	104	104	104	104	101	105	103	103
24-INVEST.GUET.GEW.	1978 = 100*	109	112	-	109	109	114	111	112	112	110	111	112	114	113	112	111	112	116	114
25-VERBRAUCHSGUET.GEW.	1978 = 100*	107	106	-	101	101	104	101	102	102	97	103	99	101	99	98	96	98	97	96
39-AUFTRAGSEINGANG	1978 = 100 *	118	121	-	120	124	127	125	133	123	128	131	128	128	128	129	131	131	130	127
41-EINFUHR INSGESAMT	MRO DM *	292,04	341,45	-	28,89	29,81	30,22	31,87	29,79	30,15	30,61	31,23	32,10	31,35	31,16	31,73	29,27	33,11	32,24	31,77
42-AUSFUHR INSGESAMT	MRO DM *	314,47	350,38	-	28,21	30,17	30,19	30,98	32,38	32,22	33,03	35,48	33,05	33,66	35,26	35,59	33,50	36,19	36,17	36,41
	MRO DM *	22,48	8,93	-	-0,48	0,36	-0,03	-0,89	2,59	2,07	2,42	4,25	0,95	2,31	4,10	3,86	4,23	3,08	3,93	4,64
45-EINFUHRPREISE	1978 = 100	108,1	123,8	138,8	131,4	133,4	138,2	136,2	136,0	135,9	138,1	140,8	148,5	141,1	138,8	138,8	141,2	143,1	142,3	-
48-AUSFUHRPREISE	1978 = 100	104,2	111,5	118,8	118,0	116,5	116,9	116,2	117,1	118,0	117,4	119,0	120,7	120,5	128,8	120,9	124,3	123,9	124,1	-
47-AUSTAUSCHVERHAELTNIS	1978 = 100	98,4	90,2	85,8	88,3	87,3	84,6	0,0	0,0	0,0	85,0	84,5	81,3	85,4	86,9	86,5	88,0	86,6	87,2	-
48-VOLUMENINDEX,EINFUHR	1978 = 100	121,7	124,3	119,9	120,3	114,2	114,5	135,4	120,2	118,0	120,0	125,0	102,6	118,4	128,0	125,7	117,8	114,3	117,0	-
49-VOLUMENINDEX,AUSFUHR	1978 = 100	117,8	122,5	130,4	122,0	109,4	120,8	135,8	134,0	123,8	128,9	142,5	109,0	133,5	148,3	139,7	135,2	116,5	129,8	-
53-UMSATZ DES EINZELHANDELS	1970 = 100 *	191,0	202,0	-	203,0	204,0	218,0	204,0	204,0	207,0	199,0	205,0	212,0	207,0	213,0	212,0	212,0	209,0	215,0	-
54-UMSATZ DES EINZELHAN. MENGE	1970 = 100 *	128	128	-	126	126	133	125	124	125	120	123	127	123	126	125	124	122	125	-
62-ZULASSUNG NEUER PKW.	ANZAHL	218 617	202 182	194 195	138 985	168 069	200 597	292 759	249 080	216 857	202 698	196 735	126 421	176 212	191 087	164 106	145 714	147 515	181 801	283 505
63-ZULASSUNG NEUER LKW.	ANZAHL	11 834	11 979	9 914	9 805	9 391	9 852	13 254	12 438	11 481	9 948	10 150	7 480	9 798	9 485	8 156	7 512	6 312	6 892	10 421
71-INDEX DER ERZEUGERPREISE	1970 = 100 *	-	-	-	120,7	121,4	122,1	123,1	123,9	124,7	125,5	126,7	127,9	128,6	129,4	130,1	130,8	131,7	131,5	131,5
79-LEBENSHALTUNGSPREISE	1978 = 100 *	-	-	-	119,9	120,3	121,0	121,6	122,2	122,9	123,4	124,2	124,9	125,8	126,4	127,1	127,5	127,9	128,0	128,1
85-LOEHNE + GEAHEL.PROD GEWERBE	1978 = 100*	121	128	-	132	131	131	130	132	139	137	138	137	138	139	142	140	140	138	-
87-HAUSHALT-UEBERSCH.DD.OEFIZI	MIO DM	-28 044,0	-28 861,0	-39 852,0	-	-	-	-	-	-	-	-	-	-	-	-	-	-	-	-
89-GELDVOLUMEN	MIO DM	406 492	440 616	478 132	440 616	422 285	426 673	421 508	432 318	442 524	443 781	449 377	458 180	451 705	454 134	473 362	478 132	462 984	465 298	460 014
90-WAHRUNGSRES. ZENTR.BANK	MRO DM	151	159	184	159	160	180	161	161	182	162	183	163	184	164	163	164	185	-	-
92-OFFIZIELLE BRUTTORESERNEN	MIO DM	103 013	100 438	100 086	100 438	102 356	99 812	106 177	105 457	109 090	108 567	105 135	100 898	102 096	94 068	93 482	100 086	96 181	96 555	97 581
95-EFFEKT.AUSSENWERTKURSE	1972 = 100	-	-	-	146,4	145,4	143,8	146,5	146,5	145,1	144,4	144,2	144,0	148,7	150,9	151,0	150,6	150,8	150,5	152,9
98-LEISTUNGSBILANZ SALDO	MIO DM	-10 982	-29 538	-17 285	-704	-5 176	-948	-2 988	-217	-2 180	-3 713	-3 909	-8 202	-1 254	3 025	1 299	4 977	-3 409	-270	1 821
97-GES.KAP.VERKEHR SALDO	MIO DM	10 527	4 884	10 549	-175	4 858	-1 894	11 460	-879	4 979	1 115	5 780	3 257	-1 889	-9 405	-1 611	-5 021	2 574	101	-3 109

ΕΛΛΑΔΑ

		1979	1980	1981	sep 80	oct 80	nov 80	dec 80	jan 81	feb 81	mar 81	apr 81	mei 81	jun 81	jul 81	aug 81	sep 81	oct 81	nov 81	dec 81
02-GDP-VOLUME	MRD DR	-	-	-			230,0			214,1			220,0			228,9			231,7	
03-GDP-PRICE INDEX	1975 = 100	170,2	212,5	284,8	217,0			237,8			251,8			264,5			272,2			291,4
05-EMPLOYMENT	1975 = 100 *	118,0	119,0	-			118,0			118,0			119,0			125,0			-	-
08-UNEMPLOYMENT	1000 *	32,0	37,0	42,0	35,0	38,0	41,0	45,0	47,0	50,0	51,0	49,0	41,0	39,0	37,0	38,0	35,0	35,0	40,0	48,0
22-INDUSTRIAL PRODUCTION	1975 = 100 *	128,7	129,9	-	134,8	124,5	129,6	130,7	122,0	128,4	127,3	124,7	129,6	131,3	130,3	130,4	131,4	126,9	135,0	-
24-IND.PROD.INVEST.GOODS	1975 = 100 *	120,5	124,4	-	124,4	120,2	117,8	126,1	107,4	115,4	115,4	113,6	118,3	121,2	122,0	120,0	123,2	117,8	122,8	-
25-IND.PROD.CONSUM.GOODS	1975 = 100 *	131,1	130,8	-	137,2	124,2	132,0	133,3	128,9	134,1	133,4	126,9	133,9	134,8	132,3	131,6	131,8	128,1	135,5	-
41-TOTAL IMPORTS	MRD DRA *	29,7	37,9	-	38,4	40,5	36,4	53,8	9,5	19,8	33,9	83,7	44,1	37,8	60,1	40,7	39,8	38,1	-	-
42-TOTAL EXPORTS	MRD DRA *	12,0	18,4	-	18,8	23,9	17,7	20,9	6,7	12,3	19,9	22,0	21,3	25,4	23,3	21,4	27,8	22,5	-	-
78-AGRIC.OUTPUT PRICES	1975 = 100	185,1	225,9	281,1	227,5	219,0	240,1	252,3	271,3	289,4	268,2	271,0	273,8	275,9	273,7	272,0	286,1	291,1	304,6	316,1
79-CONSUMER PRICES	1975 = 100	170,2	212,5	264,8	217,0	222,8	230,4	237,8	243,7	245,9	251,8	256,8	259,9	264,5	283,1	261,0	272,2	279,3	285,3	291,4
85-WAGES IN INDUSTRY	1975 = 100	232,0	295,0	-	288,0	313,0	313,0	313,0	351,0	351,0	351,0	368,0	366,0	388,0	385,0	385,0	385,0	-	-	-
89-MONEY SUPPLY	MRD DRA	900,4	-	-	-	-	-	-	-	-	-	-	-	-	-	-	-	-	-	-
92-GROSS OFFICIAL RESERV.	MIO DRA	-	-	-	45 386,1	46 200,9	48 168,9	60 859,7	61 581,2	60 279,5	58 884,5	57 208,1	53 757,4	48 887,6	55 608,3	62 329,8	81 729,2	62 272,8	51 078,4	51 826,1
98-BALANCE CURRENT ACCOUNT	MIO USD	-1 882,0	-2 217,0	-2 396,0	49,0	-94,0	-354,0	-309,0	-281,0	-250,0	-228,0	-280,0	-282,0	-128,0	-100,0	34,0	-117,0	-230,0	-243,0	-290,0
97-BALANCE OF CAPTL MVMTS	MIO USD	1 487,0	2 480,0	1 738,0	53,0	179,0	308,0	398,0	182,0	113,0	137,0	160,0	151,0	21,0	240,0	144,0	236,0	249,0	17,0	170,0

FRANCE

		1979	1980	1981	sep 80	oct 80	nov 80	dec 80	jan 81	feb 81	mar 81	apr 81	mai 81	jun 81	jul 81	aug 81	sep 81	oct 81	nov 81	dec 81
02-PIB-VOLUME	MRO FF	999,8	1 011,8	1 011,8	252,5			251,7			249,6			252,8			252,8			256,4
08-CHOMAGE	1000 *	1 349,9	1 450,8	-	1 458,0	1 476,0	1 518,0	1 552,0	1 591,0	1 634,0	1 661,0	1 698,0	1 738,0	1 781,0	1 810,0	1 833,0	1 852,0	1 877,0	1 896,0	1 902,0
07-OFFRES D'EMPLOI	1000 *	88,2	89,0	-	80,4	79,8	78,7	76,9	77,1	77,9	78,3	76,8	70,1	67,2	68,8	65,4	65,5	62,4	61,4	64,5
22-PRODUCT. INDUSTRIELLE	1970 = 100 *	133	133	-	128	130	129	133	127	130	129	128	130	131	129	129	131	131	131	133
23-PROD.IND.BIENS INTERM.	1970 = 100 *	125	124	-	118	119	117	115	115	117	118	118	120	118	120	120	121	121	120	119
24-PROD.IND.BIENS INVEST.	1970 = 100 *	144	144	-	-	-	-	-	-	-	-	-	-	-	-	-	-	-	-	-
25-PROD.IND.BIENS CONSOM.	1970 = 100 *	151	149	-	146	147	144	145	144	145	145	142	144	146	143	143	145	143	145	149
28-PRODUCTION AUTOMOBILE	1970 = 100 *	173	178	-	158	158	153	150	153	151	150	139	148	159	147	147	151	147	148	158
29-PROD.VOITURES PARTIC.	1000 *	288,4	244,9	-	251,1	238,2	213,9	203,3	231,2	231,2	231,2	209,3	210,0	-	-	-	-	-	-	-
30-PROD.VEHICULES UTILIT.	1000 *	31,7	35,8	-	35,8	35,0	35,4	38,3	32,9	-	-	-	-	-	-	-	-	-	-	-
33-PRODUCTION BATIMENT	1970 = 100 *	90	92	-	94	91	89	89	85	-	-	-	-	-	-	-	-	-	-	-
34-LOGEMENTS COMMENCES	1000 *	107,7	99,8	-	-	-	-	-	-	-	-	-	-	-	-	-	-	-	-	-
39-NOUVELLES COMMANDES	% *	-	-	-	-40	-38	-38	-44	-43	-49	-41	-49	-47	-45	-43	0	-38	-34	-19	-21
41-IMPORTATIONS TOTALES	MIO FF *	36 503	45 914	-	48 487	48 961	47 483	47 311	48 740	49 700	48 810	50 650	50 360	53 910	54 373	53 397	57 468	55 570	57 390	19 159
42-EXPORTATIONS TOTALES	MIO FF *	35 883	40 789	-	40 903	42 105	42 043	43 287	40 840	46 040	45 210	48 480	47 010	47 970	48 258	53 237	49 907	49 221	50 709	51 265
44-TAUX DE COUVERTURE	% *	-	-	-	88,0	89,7	88,5	91,5	87,4	92,6	92,6	95,7	93,4	89,0	88,8	99,7	88,8	88,6	88,4	88,7
45-PRIX A L'IMPORTATION	1975 = 100	137,2	162,9	-	180,5	186,7	170,0	172,8	178,4	181,0	181,8	187,2	189,1	191,1	202,3	207,0	197,8	197,2	200,7	204,2
46-PRIX A L'EXPORTATION	1975 = 100	137,9	153,3	-	156,4	157,7	159,6	162,7	161,0	166,3	163,6	168,3	169,5	171,3	175,9	176,3	161,6	176,3	184,9	184,5
47-TERMES DE L'ECHANGE	1968 = 100	100,5	94,1	-	97,4	94,8	93,9	94,2	90,2	91,9	90,0	89,9	88,6	88,6	87,0	85,2	91,8	89,4	92,1	90,4
51-CONSOMMATION PRIVEE	1970 = 100 *	148,9	151,8	-	-	-	-	-	-	-	-	-	-	-	-	-	-	-	-	-
58-VENTES GROS MAGASINS D	1970 = 100 *	93,8	91,2	-	89,0	95,5	92,0	91,0	91,2	94,0	-	-	-	-	-	-	-	-	-	-
61-IMMATRICUL.VOIT.NEUVES	1000 *	185,2	158,6	-	157,0	153,7	147,7	146,2	148,1	141,4	150,8	145,5	170,7	154,7	150,0	153,4	157,6	159,9	153,0	154,2
74-PRIX DE GROS	1982 = 100	-	-	-	277,7	285,8	285,5	285,8	300,6	303,8	306,2	312,4	316,7	322,2	327,3	331,0	331,9	336,5	335,4	335,8
79-PRIX A LA CONSOMMATION	1970 = 100	221,3	251,3	-	257,1	259,9	281,7	284,0	267,1	269,6	272,3	276,0	278,5	281,2	286,1	289,8	292,9	296,5	299,2	301,0
85-SALAIRES DS INDUSTRIE	1970 = 100	327,0	377,0	-	-	-	391,0	-	-	403,1	-	-	-	-	-	-	-	-	-	-
87-OPERAT.BUDGET.: SOLDE	MRO FF	-28,9	-33,9	-	-8,8	2,9	3,8	25,2	-12,6	-12,8	-28,4	-7,7	-4,3	-5,8	-7,4	-19,8	-11,0	-	-	-
89-MASSE MONETAIRE	MRO FF	1 286,4	1 412,6	1 574,2	1 333,8	1 348,4	1 353,1	1 412,6	1 397,1	1 401,4	1 422,3	1 450,8	1 461,6	1 480,4	1 509,2	1 516,9	1 509,6	1 523,8	1 516,1	1 574,2
92-RESERVES OFF. BRUTES	MIO FF	209 548	351 092	322 519	299 788	303 453	303 670	351 092	357 641	361 937	364 057	364 056	361 802	359 017	355 616	346 249	338 663	337 611	337 924	322 519
95-TAUX CHANGE EFFECTIFS		95,7	98,6	91,3	98,8	98,4	95,3	95,0	94,5	93,3	93,2	93,0	90,7	90,6	91,1	90,3	91,6	89,9	89,0	88,5
96-SOLDE OPER.COURANTES	MIO FF	6 840	-31 441	-39 244	-10 660	-	-	-7 734	-	-	-14 345	-	-	2 161	-	-	-13 286	-	-	-13 772
97-SOLDE MOUVEM.CAPITAUX	MIO FF	-6 059	35 760	31 697	7 059	-	-	12 225	-	-	26 403	-	-	-27 329	-	-	-727	-	-	33 350

ITALIA

		1979	1980	1981	jan 81	feb 81	mar 81	apr 81	mai 81	jun 81	jul 81	aug 81	sep 81	oct 81	nov 81	dec 81	jan 82	feb 82	mar 82	apr 82	
02-PIB-VOLUME	MRO LIT *	82 308	85 119	-			21 495			21 335			20 890							21 835	-
03-PIB-INOICE DU PRIX	1970 = 100 *	327,9	396,3	466,0			432,1			445,7			469,4			493,6				512,4	-
05-EMPLOI	1973 = 100	97,9	97,3	96,6	96,5	98,4	98,2	97,9	97,5	97,0	966,6	98,4	96,0	0,0	94,8	94,2	94,1	93,6		93,3	-
06-CHOMAGE	1000 *	1 654,0	1 776,0	-	1 856,0	1 898,0	1 914,0	1 898,0	1 925,0	1 965,0	1 967,0	0,0	2 067,0	0,0	2 121,0	2 162,0	0,0	2 253,0	2 278,0	2 278,0	2 318,0
11-PRODUCTION AGRICOLE	INOICE	115,5	121,5	121,5	122,6	122,5	122,4	122,3	122,0	121,5	121,3	121,4	121,8	120,5	120,3	119,8	120,0	120,2	120,3	120,3	120,3
22-PRODUCT. INDUSTRIELLE	1970 = 100 *	134,0	141,5	138,3	135,8	145,8	144,7	144,0	135,1	138,8	140,4	117,3	140,3	136,9	148,0	137,0	137,6	148,4	143,8	143,8	143,2
23-PROD.IND.BIENS INTERM.	1970 = 100 *	141,0	138,7	127,2	128,5	133,8	131,9	132,4	125,5	128,5	127,8	110,8	128,1	125,9	131,8	123,3	128,8	135,2	134,0	134,0	130,4
24-PROD.IND.BIENS INVEST.	1970 = 100 *	125,7	139,2	159,2	148,0	169,8	170,2	162,6	141,1	150,3	159,0	127,1	171,1	159,1	180,1	171,4	150,6	173,9	163,8	164,7	164,7
25-PROD.IND.BIENS CONSOM.	1970 = 100 *	137,7	144,3	144,6	139,9	151,4	151,2	152,5	148,2	144,6	149,7	122,1	143,6	142,2	150,7	140,9	144,1	155,7	148,7	151,7	151,7
41-IMPORTATIONS TOTALES	MRO LIT *	84 597	85 564	103 675	7 033	8 102	6 786	9 521	9 061	8 430	8 304	8 585	10 416	8 854	9 704	8 899	10 182	11 427	9 560	10 062	10 062
42-EXPORTATIONS TOTALES	MRO LIT *	59 926	88 719	88 071	5 708	6 436	4 994	7 330	8 195	7 914	6 897	7 207	8 484	8 328	8 337	8 243	8 895	8 242	8 508	8 936	8 936
43-BALANCE COMMERCIALE	MRO LIT *	-4 871	-18 868	-17 604	-1 788	-1 666	-1 672	-2 191	-2 866	-518	-1 407	-1 378	-1 932	0	-1 367	-856	0	-3 185	-1 051	-1 126	-1 126
45-PRIX A L'IMPORTATION	1970 = 100	467,2	601,4	810,5	883,7	754,0	783,6	776,9	790,4	835,7	833,8	875,8	0,0	0,0	847,8	858,6	875,6	878,8	864,4	864,4	-
46-PRIX A L'EXPORTATION	1970 = 100	369,1	445,8	549,1	791,6	509,2	510,8	527,8	528,5	562,0	559,2	576,8	0,0	0,0	576,5	584,2	606,8	607,2	612,6	612,6	-
47-TERMES DE L'ECHANGE	1970 = 100	79,0	74,1	67,8	89,7	87,5	86,9	67,9	66,9	67,2	67,1	65,8	0,0	0,0	68,0	68,0	69,3	69,1	70,9	70,9	-
53-VENTES COMMERCE DETAIL	1980 = 100*	0,0	100,0	124,8	110,3	101,3	111,0	119,4	117,5	119,6	116,8	107,7	0,0	0,0	133,5	189,0	129,6	122,2	141,4	141,4	-
63-IMMATRIC.VOIT.PARTIC.	NUMERO *	1 397 039	1 530 488	1 805 724	147 725	146 615	137 835	129 529	146 218	157 055	147 685	134 760	163 947	169 018	0	162 686	146 243	157 812	166 745	152 827	152 827
63-IMMATRIC.VEHIC.UTILIT.	NUMERO *	109 051	117 889	137 890	11 298	12 290	11 585	10 487	10 552	11 304	11 128	9 943	12 206	13 458	0	12 477	10 292	12 068	12 539	11 693	11 693
89-NUITEES HOTELIERES	NUMERO *	180 786	0	156 716	13 261	13 611	13 256	14 083	13 857	11 241	12 568	14 618	13 745	13 366	12 267	12 823	-	-	-	-	-
74-PRIX DE GROS	1978 = 100	-	-	-	0,0	127,7	128,5	0,0	0,0	0,0	0,0	0,0	0,0	0,0	0,0	0,0	0,0	127,7	128,5	129,6	129,6
79-PRIX A LA CONSOMMATION	1976 = 100	-	-	-	0,0	0,0	0,0	0,0	0,0	0,0	0,0	0,0	0,0	0,0	0,0	0,0	0,0	130,2	131,3	132,4	132,4
85-SALAIRES DS INDUSTRIE	1975 = 100	209,7	0,0	312,3	280,4	292,1	294,8	296,0	311,0	311,3	313,2	324,3	324,7	0,0	0,0	337,8	0,0	349,1	350,4	350,5	350,5
89-MASSE MONETAIRE	MRO LIT	277 989,4	313 186,8	344 873,3	306 951,6	306 071,3	306 970,1	305 956,5	304 431,9	306 472,7	308 313,3	302 847,8	305 208,9	306 660,5	307 724,4	344 873,3	336 554,2	333 777,9	-	-	-
92-RESERVES OFF. BRUTES	MRO LIT	30 771,6	55 687,5	58 952,3	56 320,0	55 325,2	55 242,7	55 800,8	54 916,0	57 795,4	59 047,4	59 801,2	55 379,2	56 575,0	55 965,0	58 952,3	58 666,6	57 820,7	51 612,1	-	-
95-TAUX CHANGE EFFECTIFS	1973 = 100	-	-	-	50,3	49,6	49,0	47,9	47,6	47,3	47,2	47,2	47,3	46,1	45,7	45,6	45,6	45,5	45,2	44,9	44,9
98-SOLDE OPER.COURANTES	MRO LIT	933,9	-10 144,8	-7 675,3	-1 113,8	-1 583,8	-1 797,8	-1 331,0	-1 691,8	274,6	1 278,6	1 457,4	550,9	-2 091,9	-1 087,2	-488,0	-975,0	-	-	-	-
97-SOLDE MOUVEM.CAPITAUX	MRO LIT	474,7	4 102,7	9 761,1	505,8	132,2	524,0	1 409,7	70,0	2 195,8	641,8	-147,6	340,9	1 275,4	239,8	2 279,8	640,2	-	-	-	-

LUXEMBOURG

		1979	1980	1981	sep 80	oct 80	nov 80	dec 80	jan 81	feb 81	mer 81	apr 81	mai 81	jun 81	jul 81	aug 81	sep 81	oct 81	nov 81	dec 81
05-EMPLOI	1975 = 100	79,7	77,1	74,0	79,2	85,2	77,8	69,9	75,1	78,1	80,9	77,7	73,9	73,6	75,5	55,0	75,8	81,1	75,0	67,7
06-CHOMAGE	NOMBRE	1 055	1 094	1 559	1 077	1 227	1 345	1 451	1 610	1 544	1 535	1 317	1 289	1 199	1 345	1 438	1 680	1 806	1 942	2 028
22-PRODUCT. INDUSTRIELLE	1975 = 100	111,3	107,6	100,3	101,7	101,9	108,0	93,7	91,5	103,2	103,9	102,4	113,0	110,1	97,0	76,3	702,5	105,6	108,0	89,9
28-PROD.IND.SIDER.EXCL.	1975 = 100	109,8	106,8	108,8	103,5	104,1	112,2	98,0	95,9	112,8	107,8	109,3	119,5	116,5	108,3	78,3	112,5	112,7	112,8	97,2
31-PRODUCTION DE LAMINES	1000 T	3 931	3 748	3 088	297	310	279	247	240	239	295	255	281	269	256	195	259	284	274	239
33-PRODUCTION BATIMENT	1975 = 100	91,3	91,9	89,8	90,1	92,8	91,7	91,7	76,8	80,6	85,8	93,3	95,6	101,6	93,3	87,6	91,8	89,8	93,5	87,2
39-NOUVELLES COMMANDES	1970 = 100	111,5	102,8	-	71,9	110,1	75,6	60,4	65,9	81,5	103,4	92,9	91,7	70,2	87,2	81,4	86,2	93,7	82,0	-
55-VENTES COOP.CONSUM.	1970 = 100	205,4	234,6	-	217,2	257,8	223,2	282,2	3 234,0	217,3	215,5	260,4	241,4	241,8	234,0	224,4	251,8	254,6	224,8	278,5
61-IMMATRICUL.VOIT.NEUVES	NOMBRE	22 801	22 440	23 008	1 416	1 644	1 221	1 052	1 418	2 687	2 900	2 899	2 121	1 880	1 941	1 166	1 711	1 809	1 458	1 240
79-PRIX A LA CONSOMMATION	1965 = 100	207,49	220,58	-	221,89	223,58	225,66	228,08	229,80	231,13	232,89	234,35	236,13	236,55	239,75	240,59	242,66	243,31	244,83	246,42
85-SALAIRES OS INDUSTRIE	1973 = 100	185,9	199,5	213,7	204,5	204,5	204,5	204,5	204,7	209,8	209,8	209,9	215,2	215,2	215,3	215,3	217,4	217,4	217,4	217,4
89-MASSE MONETAIRE	MIO LFR	119,5	142,4	155,0	139,9	-	-	142,4	-	-	146,9	-	-	152,3	-	-	151,0	-	-	155,0
92-RESERVES OFF. BRUTES	MIO LFR	-	-	-	1 063,0	991,0	970,0	951,0	979,0	937,0	951,0	888,0	835,0	793,5	754,7	772,0	817,0	826,0	863,0	820,0
93-SOM. BILANS BANQUES	MRD LFR	3 253,0	3 917,0	5 081,0	3 743,0	3 865,0	3 958,0	3 917,0	4 142,0	4 303,0	4 518,0	4 491,0	4 629,0	4 763,0	5 015,0	4 953,0	4 904,0	5 080,0	5 040,0	5 081,0

NEDERLAND

		1978	1979	1980	aug 80	sep 80	oct 80	nov 80	dec 80	jan 81	feb 81	mar 81	apr 81	mai 81	jun 81	jul 81	aug 81	sep 81	oct 81	nov 81
06-UNEMPLOYMENT	1000 *	205,6	209,6	247,9	254,1	265,6	277,8	293,8	302,0	307,4	320,2	340,2	353,5	383,9	323,8	382,4	392,2	404,3	423,3	-
07-VACANCIES	1000 *	83,3	68,0	53,9	49,8	44,9	38,8	34,5	34,4	33,0	31,3	27,8	25,4	19,6	19,8	19,2	17,8	18,4	17,7	-
20-INDUSTRIAL INVESTMENT	1975 = 100	113	113	110	-	-	-	-	-	-	-	-	-	-	-	-	-	-	-	-
22-INDUSTRIAL PRODUCTION	1975 = 100*	109	112	112	108	104	110	113	112	112	115	110	110	108	108	-	-	-	-	-
24-IND. PROD. INVEST. GOODS	1975 = 100	114	121	125	123	133	133	132	173	93	113	128	128	112	136	119	111	-	-	-
34-DWELLINGS STARTED	AANTAL	103 008	99 343	105 672	8 994	10 710	11 997	8 024	8 075	7 410	8 429	10 169	11 992	11 415	11 194	6 100	10 456	13 099	-	-
39-NEW ORDERS	1975 = 100	119	117	122	114	128	127	118	153	121	112	141	126	118	136	138	117	-	-	-
41-TOTAL IMPORTS	MIO HFL	114 372	134 828	152 832	11 327	12 272	13 182	12 604	13 788	11 950	13 431	14 347	14 044	13 718	15 688	14 037	13 095	14 015	14 767	13 887
42-TOTAL EXPORTS	MIO HFL	108 205	127 630	146 773	10 538	12 130	12 871	12 240	12 923	12 931	13 054	14 579	13 881	13 502	15 055	14 041	12 676	14 921	15 685	15 948
43-TRADE BALANCE	MIO HFL	-6 167	-7 198	-5 419	-769	-142	-291	-364	-885	981	-377	232	-163	-216	-633	4	-419	906	918	2 061
45-IMPORTS PRICES	1975 = 100	107	119	132	137	137	139	143	148	150	155	152	159	163	164	165	168	163	-	-
46-EXPORTS PRICES	1975 = 100	107	117	132	132	131	134	138	139	141	143	142	151	154	156	152	159	159	-	-
47-TERMS OF TRADE	1975 = 100	100	98	96	97	96	97	95	94	94	93	94	95	94	95	95	94	98	-	-
51-PRIVATE CONSUMPTION	1975 = 100	138	148	152	153	158	164	160	127	164	151	159	161	162	160	164	180	-	-	-
53-RETAIL TRADE SALES	1975 = 100	95	98	100	95	96	107	101	103	105	88	99	104	105	100	101	91	-	-	-
62-PASSENG. CAR REGISTRAT.	AANTAL	561 485	568 620	450 026	27 693	30 286	33 552	26 106	11 184	-	-	-	-	-	-	-	-	-	-	-
63-COMMERC. VEHIC. REGISTR.	AANTAL	46 920	49 269	48 001	3 443	3 710	3 860	3 346	2 240	4 813	3 472	4 078	3 634	3 555	3 853	3 649	2 838	-	-	-
72-PRODUCT. PRICES: INPUT	1975 = 100	107,4	119,0	142,2	142,3	143,2	144,7	147,3	150,0	155,2	159,0	161,4	166,6	170,4	172,6	177,2	179,5	177,4	176,7	176,6
73-PRODUCT. PRICES: OUTPUT	1975 = 100	115,6	118,7	126,4	129,2	129,4	129,7	130,3	131,0	135,0	135,9	137,1	137,7	138,8	139,6	141,1	142,3	143,5	143,8	143,9
79-CONSUMER PRICES	1975 = 100	120,5	125,8	133,8	134,9	136,0	136,6	136,6	132,0	136,0	138,9	140,2	141,3	141,9	142,0	143,1	143,6	145,2	148,3	-
65-WAGES IN INDUSTRY	1972 = 100	187	198	204	205	205	205	205	205	206	206	206	206	206	206	214	214	214	214	214
87-BUDGET SURPLUS-DEFICIT	MIO HFL	-6 882,0	-12 369,0	-15 122,0	-1 025,0	-1 618,0	1 118,0	-1 380,0	307,0	-3 279,0	-2 068,0	-3 663,0	-3 687,0	-2 367,0	-1 933,0	623,0	-904,0	-2 305,0	-420,0	-634,0
89-MONEY SUPPLY	MIO HFL	111 457,0	103 004,0	106 826,0	107 307,0	107 112,0	106 418,0	106 807,0	106 826,0	108 210,0	111 230,0	113 953,0	115 903,0	120 260,0	117 738,0	116 480,0	114 378,0	114 424,0	113 873,0	114 099,0
92-GROSS OFFICIAL RESERV.	MIO HFL	22 990,0	24 920,0	35 232,0	32 612,0	32 987,0	33 725,0	34 212,0	35 232,0	36 178,0	36 013,0	35 934,0	37 991,0	37 149,0	36 711,0	36 537,0	35 119,0	34 934,0	35 033,0	35 392,0
95-EFFECTIV. EXCHANGE RATE		-	-	-	122,4	122,5	121,7	120,9	120,3	119,4	118,0	117,9	117,4	116,2	116,0	115,9	116,0	117,9	121,1	122,1
96-BALANCE CURRENT ACCOUNT	MIO HFL	-3 181,0	-3 993,0	-5 110,0	-	-2 462,0	-	-	-122,0	-	-	2 231,0	-	-	1 223,0	-	-	-417,0	-	-
97-BALANCE OF CAPTL MVMTS	MIO HFL	1 250,0	3 673,0	10 462,0	-	2 339,0	-	-	3 774,0	-	-	-2 420,0	-	-	-4 711,0	-	-	103,0	-	-

UNITED-KINGDOM

		1979	1980	1981	jan 81	feb 81	mar 81	apr 81	mai 81	jun 81	jul 81	aug 81	sep 81	oct 81	nov 81	dec 81	jan 82	feb 82	mar 82	apr 82
02-GDP-VOLUME	MIO UKL *	115 299	113 242	111 673		28 143			27 599			27 889			28 042			28 152		-
06-UNEMPLOYMENT	% *	5,4	6,8	10,6	9,3	9,6	9,9	10,1	10,4	10,6	10,8	11,1	11,3	11,4	11,6	11,6	11,8	11,8	11,8	11,9
07-VACANCIES	1000 *	241,3	143,0	97,1	101,7	97,7	95,9	94,4	90,1	84,7	92,9	98,5	97,8	100,6	104,3	107,5	111,6	113,0	110,6	109,7
22-INDUSTRIAL PRODUCTION	1975 = 100 *	112,6	105,3	99,9	99,3	99,9	99,9	99,3	98,7	99,8	100,1	99,9	100,7	101,5	10,3	99,9	99,8	100,1	100,3	101,0
23-IND.PROD.INTERM.GOODS	1975 = 100 *	131	120	119	116	118	118	118	117	119	118	118	120	123	121	120	120	119	119	120
24-IND.PROD.INVEST.GOODS	1975 = 100 *	100	97	89	90	89	88	90	89	89	90	90	90	90	90	90	91	92	93	93
25-IND.PROD.CONSUM.GOODS	1975 = 100 *	106	98	93	93	94	93	93	92	94	94	94	94	94	93	93	91	92	92	92
34-DWELLINGS STARTED	1000 *	225,1	154,2	152,7	13,6	14,5	12,0	11,5	13,1	12,3	12,4	13,9	12,9	12,4	13,7	10,4	15,7	19,8	18,2	16,2
39-NEW ORDERS	INDEX *	102	91	96	90	94	110	91	86	99	101	125	86	92	94	83	92	97	-	-
41-TOTAL IMPORTS	MIO UKL *	44 093	46 211	-	3 317	3 473	3 302	3 400	3 860	3 910	4 307	0	4 415	4 250	4 792	4 326	4 410	4 279	4 362	-
42-TOTAL EXPORTS	MIO UKL *	40 689	47 396	-	4 013	3 807	3 948	4 100	0	0	0	0	4 473	4 646	4 563	4 641	4 258	4 433	4 584	-
43-TRADE BALANCE	MIO UKL *	-3 404	1 039	-	696	334	646	700	-3 860	-3 910	-4 307	0	58	396	-229	315	-152	154	222	-
48-IMPORT VOLUME INDEX	1975 = 100 *	125,7	119,1	-	102,6	107,8	102,9	104,7	120,5	118,7	126,9	0,0	129,2	122,2	136,3	120,6	123,4	120,6	125,2	-
49-EXPORT VOLUME INDEX	1975 = 100 *	125,7	128,0	-	124,0	118,9	122,3	127,1	0,0	0,0	0,0	0,0	129,8	135,3	129,7	130,0	118,9	124,8	132,6	-
53-RETAIL TRADE SALES	1971 = 100 *	115,9	131,3	142,7	133,6	127,6	131,1	135,1	131,7	136,3	139,5	139,0	138,8	147,8	158,4	193,1	143,9	137,6	142,3	146,1
54-RETAIL TRADE SALES Q	1971 = 100 *	-	-	-	-	-	-	-	-	-	-	-	-	-	-	-	-	-	-	-
61-NEW CAR REGISTRATIONS	1000 *	139,7	120,8	-	116,0	112,0	130,0	128,0	117,0	104,0	95,0	140,0	119,0	129,0	135,0	121,0	-	-	-	-
75-WHOLESALE PRICES-INPUT	1975 = 100	167,6	200,9	228,2	209,7	214,0	217,8	221,3	226,1	229,9	233,0	236,8	237,9	238,2	236,9	236,8	238,9	239,9	235,2	238,5
76-WHOLESALE PRIC.:OUTPUT	1975 = 100	172,0	200,0	221,3	209,9	212,0	214,7	218,0	219,2	221,1	222,2	224,1	225,9	227,8	229,4	230,4	232,9	234,6	235,5	237,1
79-CONSUMER PRICES	%T12/T0	13,4	18,1	11,9	13,0	12,5	12,6	12,0	11,7	11,3	10,9	11,5	11,4	11,7	12,0	12,0	12,0	11,0	10,4	9,4
85-WAGES IN INDUSTRY	1976 = 100	150,8	182,1	205,6	195,3	196,9	197,9	199,5	200,0	203,9	205,3	211,4	212,1	213,4	214,4	216,5	216,4	219,4	219,6	-
87-BUDGET SURPLUS-DEFICIT	MIO UKL	-1 847	-2 371	-	-	-	-910	-	-	-2 979	-	237	-	-	-	-	-	-	-	-
88-PUBLIC SECT.DEBT: INCR.	MIO UKL *	12 587	12 305	-	-	-	1 019	-	-	6 463	-	-	-	-	-	-	-	-	-	-
91-DOMESTIC CREDIT EXPANS	MIO UKL *	10 255	15 541	-	-	-	1 970	-	-	3 380	-	-	-	-	-	-	-	-	-	-
92-GROSS OFFICIAL RESERV.	MIO UKL	10 129	11 487	12 217	11 953	12 906	12 583	13 084	12 793	13 223	13 294	13 281	13 088	12 634	11 971	12 217	-	-	-	-
95-EFFECTIV.EXCHANGE RATE	1971 = 100	67,6	74,2	-	78,7	79,1	77,0	78,6	76,3	73,8	71,4	70,4	-	-	-	-	-	-	-	-
96-BALANCE CURRENT ACCOUNT	MIO UKL	-936	3 058	-	1 129	767	1 079	0	0	0	0	0	191	688	65	606	-42	264	331	346
97-BALANCE OF CAPTL MVMTS	MIO UKL	2 170	-1 418	-6 273	-	-	-3 247	-	-	-1 973	-	-	-1 123	-	-	70	-	-	-	-

USA

		1979	1980	1981	sep 80	oct 80	nov 80	dec 80	jan 81	feb 81	mar 81	apr 81	mai 81	jun 81	jul 81	aug 81	sep 81	oct 81	nov 81	dec 81
02-GDP-VOLUME	MRO USD *	1 483,0	1 480,7	1 509,8			1 485,6			1 516,4			1 510,4			1 515,8			1 495,6	
03-GDP-PRICE INOEX	1972 = 100 *	182,77	177,38	193,58	179,18			183,81			188,14			191,06			195,61			199,58
05-EMPLOYMENT	1987 = 100	108,8	102,5	-	101,3	101,7	102,0	102,3	102,4	100,9	102,4	102,8	103,1	102,6	103,5	103,4	101,1	100,8	99,1	97,3
06-UNEMPLOYMENT	1000 *	5 983	7 448	-	7 800	7 981	7 948	7 785	7 487	7 754	7 764	7 746	8 171	7 784	7 502	7 657	7 986	8 520	9 004	9 462
07-VACANCIES	1987 = 100 *	158	129	-	122	127	134	130	128	129	125	118	118	121	123	119	112	110	111	109
22-INDUSTRIAL PRODUCTION	1987 = 100 *	152,5	147,0	-	144,1	146,9	149,2	150,4	151,4	151,8	152,1	151,9	152,7	152,9	153,9	153,6	151,6	149,2	146,4	143,3
23-IND. PROD. INTERM. GOODS	1987 = 100 *	180,5	151,9	-	150,6	152,4	153,4	155,4	157,5	157,7	157,1	156,3	156,1	154,9	156,2	156,8	154,6	151,4	149,2	147,0
24-IND. PROD. INVEST. GOODS	1987 = 100 *	142,2	145,2	-	143,2	144,8	146,5	148,8	149,1	148,7	150,0	151,4	152,1	153,0	154,1	154,0	152,9	152,2	151,0	149,9
25-IND. PROD. CONSUM. GOODS	1987 = 100 *	150,8	145,4	-	144,3	146,8	148,1	147,1	148,9	147,8	148,3	148,9	150,7	150,3	150,7	149,6	147,8	146,9	145,0	142,9
28-CAR PRODUCTION	1987 = 100 *	158,9	118,8	-	113,4	124,2	129,0	126,3	119,2	117,5	127,4	129,7	1 158,0	1 039,0	1 047,0	941,0	916,0	867,0	863,0	978,0
38-BUILDING-PERM.RESIDENT	1000 *	1 745	1 292	-	-	-	-	-	-	-	-	-	-	-	-	-	-	-	-	-
39-NEW ORDERS	MIO USD *	1 770 917	1 680 708	-	159 886	185 762	163 020	166 900	165 423	166 987	167 361	168 584	169 340	170 913	172 611	170 063	168 444	159 005	159 393	-
41-TOTAL IMPORTS	MIO USD *	206 255,8	240 834,3	-	19 465,0	20 060,5	19 532,7	21 312,0	22 577,1	21 124,3	21 362,8	22 775,2	21 454,2	22 522,2	20 349,6	22 817,5	20 748,7	23 555,1	22 555,0	-
42-TOTAL EXPORTS	MIO USD *	181 650,8	220 548,7	-	18 701,0	19 088,5	18 634,3	19 117,7	18 284,8	19 764,1	21 434,2	19 818,0	18 889,4	19 870,1	19 264,3	19 050,4	19 654,8	19 043,9	19 117,7	-
43-TRADE BALANCE	MID USD *	-	-	-	-784,0	-972,0	-898,4	-2 194,3	-4 292,3	-1 360,2	71,6	-2 957,2	-2 584,8	-2 852,1	-1 085,3	-3 567,1	-1 093,9	-4 511,2	-3 437,3	-
45-IMPORTS PRICES	1977 = 100	128,7	181,4	-	185,1	188,4	167,2	189,7	173,1	174,3	178,1	175,9	172,5	172,4	170,0	187,8	166,3	166,4	165,7	-
48-EXPORTS PRICES	1977 = 100	121,8	138,1	-	185,1	188,4	148,8	147,7	149,5	149,0	148,4	150,4	151,1	149,7	152,2	151,0	151,3	152,8	153,0	-
47-TERMS OF TRADE	1987 = 100	-	-	-	100,0	100,0	87,8	87,0	86,4	85,5	84,3	85,5	87,6	86,8	89,5	90,0	91,0	91,8	92,3	-
54-RETAIL TRADE SALES Q	MIO USD *	894 343	956 855	-	80 820	81 552	82 784	83 443	85 463	88 810	87 608	85 855	85 501	87 384	87 350	88 591	88 699	86 660	87 233	87 541
62-PASSENG.CAR REGISTRAT.	1000 *	10 357	8 781	-	702	747	730	711	636	675	849	752	731	747	690	721	763	654	614	-
63-COMMERC.VEHIC.REGISTR.	1000 *	3 472	2 477	-	190	185	190	191	182	163	176	186	198	201	190	194	196	171	169	-
71-PRODUCERS PRICES	1987 = 100	235,6	268,8	-	274,8	277,8	279,1	280,8	284,8	287,6	290,3	293,4	294,1	294,8	296,2	296,4	295,5	296,0	295,5	295,9
79-CONSUMER PRICES	1987 = 100	217,4	246,8	-	251,9	254,1	258,2	258,4	260,5	263,2	265,1	266,8	269,0	271,3	274,4	278,5	279,3	279,9	280,7	281,5
85-WAGES IN INDUSTRY	1987 = 100	116,7	127,3	-	129,4	130,6	132,1	132,6	133,8	135,0	135,8	136,7	137,7	138,4	139,0	140,7	141,5	141,9	143,2	143,3
87-BUDGET SURPLUS-DEFICIT	1977 = 100	-28 134	-87 890	-72 594	6 255	-17 381	-8 874	-7 299	-8 885	-15 575	-9 594	17 266	-16 094	15 069	-10 344	-5 119	7 541	-18 749	-10 842	-19 468
89-MONEY SUPPLY	MRO USD	1 531,3	1 875,2	1 829,1	1 642,3	1 656,9	1 865,7	1 675,2	1 683,6	1 685,1	1 713,4	1 745,7	1 737,5	1 751,5	1 765,0	1 768,7	1 775,6	1 793,1	1 809,3	1 829,1
92-GROSS OFFICIAL RESERV.	MRO USD	18,9	26,6	30,1	23,0	24,0	25,7	26,8	28,3	29,7	30,4	29,7	29,4	29,6	28,9	29,3	29,7	30,2	31,0	30,1
95-EFFECTIV.EXCHANGE RATE		92,1	92,5	101,6	90,9	91,3	93,3	94,4	94,0	96,9	97,2	98,7	101,8	103,8	108,2	108,0	105,2	104,5	102,6	102,7
98-BALANCE CURRENT ACCOUNT	MIO USD *	1 412,0	1 520,0	4 471,0	3 380,0			936,0			3 245,0			1 399,0			751,0			-927,0
98-USA ASSETS ABROAD	MIO USD *	-61 508	-77 871	-104 120	-18 526			-24 233			-18 267			-20 661			-17 253			-47 939
99-FOREIGN ASSETS ON USA	MIO USD *	52 570	39 603	73 067	5 016			17 849			3 054			16 372			22 378			31 263

Gliederung der Veröffentlichungen des Eurostat

Themenkreise	Einzelthemen	
1. Allgemeine Statistik (grauer Umschlag)	1. Allgemeine Statistik 2. Allgemeine Regionalstatistik 3. Statistik der Drittländer	
2. Volkswirtschaftliche Gesamtrechnungen, Finanzen und Zahlungsbilanzen (violetter Umschlag)	1. Volkswirtschaftliche Gesamtrechnungen 2. Konten der Sektoren 3. Konten nach Produktionsbereichen 4. Geld und Finanzen 5. Regionalkonten und Finanzen 6. Zahlungsbilanzen 7. Preise	
3. Bevölkerung und soziale Bedingungen (gelber Umschlag)	1. Bevölkerung 2. Soziale Bedingungen 3. Bildung und Ausbildung 4. Beschäftigung 5. Sozialschutz 6. Löhne und Gehälter	
4. Industrie und Dienstleistungen (blauer Umschlag)	1. Industrie : Allgemeines 2. Energie 3. Eisen- und Stahlindustrie 4. Verkehr und Dienstleistungen	
5. Land- und Forstwirtschaft, Fischerei (grüner Umschlag)	1. Landwirtschaft : Allgemeines 2. Landwirtschaft : Erzeugung und Bilanzen 3. Landwirtschaft : Preise 4. Landwirtschaft : Gesamtrechnungen 5. Landwirtschaft : Struktur 6. Forstwirtschaft 7. Fischerei	
6. Außenhandel (roter Umschlag)	1. Systematiken 2. Außenhandel der Gemeinschaft : Allgemeines 3. Außenhandel mit Entwicklungsländern	
9. Verschiedenes (brauner Umschlag)	1. Verschiedene Statistiken 2. Verschiedene Mitteilungen	
		
Themenkreis 1 – Allgemeine Statistik		
Einzelthemen	Titel	Erscheinungsweise
1. Allgemeine Statistik	1. <i>Eurostat-Revue</i>	J
	2. <i>Statistische Grundzahlen der Gemeinschaft</i>	J
	3. <i>Eurostatistik – Daten zur Konjunkturanalyse</i>	M
2. Allgemeine Regionalstatistik	1. <i>Regionalstatistik Jahrbuch</i>	J
3. Statistik der Drittländer	–	
Abkürzungen : J = jährlich M = monatlich		

Classification of Eurostat publications

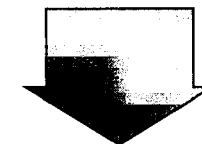
Themes	Sub-themes	
1. General statistics (grey covers)	1. General statistics 2. Regional general statistics 3. Third-country statistics	
2. National accounts, finance and balance of payments (violet covers)	1. National accounts 2. Accounts of sectors 3. Accounts of branches 4. Money and finance 5. Regional accounts and finance 6. Balance of payments 7. Prices	
3. Population and social conditions (yellow covers)	1. Population 2. Social conditions 3. Education and training 4. Employment 5. Social protection 6. Wages and salaries	
4. Industry and services (blue covers)	1. Industry, general 2. Energy 3. Iron and steel 4. Transport and services	
5. Agriculture, forestry and fisheries (green covers)	1. Agriculture, general 2. Agriculture, production and balances 3. Agriculture, prices 4. Agriculture, accounts 5. Agriculture, structure 6. Forestry 7. Fisheries	
5. Foreign trade (red covers)	1. Nomenclature 2. Community trade, general 3. Trade with developing countries	
9. Miscellaneous (brown covers)	1. Miscellaneous statistics 2. Miscellaneous information	
		
Theme 1 – General statistics		
Sub-themes	Titles	Frequency
1. General statistics	1. <i>Eurostat-Review</i>	A
	2. <i>Basic statistics of the Community</i>	A
	3. <i>Eurostatistics – Data for short-term economic analysis</i>	M
2. Regional general statistics	1. <i>Yearbook of regional statistics</i>	A
3. Third-country statistics	–	
Abbreviations : A = annual M = monthly		

Classification des publications de l'Eurostat

Thèmes	Sous-thèmes	
1. Statistiques générales (couverture grise)	1. Statistiques générales 2. Statistiques régionales générales 3. Statistiques des pays tiers	
2. Comptes nationaux, finances et balance des paiements (couverture violette)	1. Comptes nationaux 2. Comptes des secteurs 3. Comptes des branches 4. Monnaie et finances 5. Comptes et finances régionaux 6. Balance des paiements 7. Prix	
3. Population et conditions sociales (couverture jaune)	1. Population 2. Conditions sociales 3. Education et formation 4. Emploi 5. Protection sociale 6. Salaires	
4. Industrie et services (couverture bleue)	1. Industrie générale 2. Énergie 3. Sidérurgie 4. Transports et services	
5. Agriculture, forêts et pêche (couverture verte)	1. Agriculture, générale 2. Agriculture, production et bilans 3. Agriculture, prix 4. Agriculture, comptes 5. Agriculture, structure 6. Forêts 7. Pêche	
6. Commerce extérieur (couverture rouge)	1. Nomenclature 2. Échanges de la Communauté, général 3. Échanges avec les pays en voie de développement	
9. Divers (couverture brune)	1. Statistiques diverses 2. Informations diverses	
		
Thème 1 – Statistiques générales		
Sous-thème	Titres	Périodicité
1. Statistiques générales	1. <i>Eurostat-Revue</i>	A
	2. <i>Statistiques de base de la Communauté</i>	A
	3. <i>Eurostatistiques – Données pour l'analyse conjoncturelle</i>	M
2. Statistiques régionales générales	1. <i>Annuaire de statistiques régionales</i>	A
3. Statistiques des pays tiers	–	
Abréviations : A = annuel M = mensuel		

**Salgs- og abonnementskontorer · Vertriebsbüros · Γραφεία πωλήσεως ·
Sales Offices · Bureaux de vente · Uffici di vendita · Verkoopkantoren**

Belgique — België

Moniteur belge — Belgisch Staatsblad
Rue de Louvain 40-42 — Leuvensestraat 40-42
1000 Bruxelles — 1000 Brussel
Tél. 512 00 26

Sous-dépôts — Agentschappen :

Librairie européenne — Europese Boekhandel
Rue de la Loi 244 — Wetstraat 244
1040 Bruxelles — 1040 Brussel

CREDOC

Rue de la Montagne 34 - Bte 11
Bergstraat 34 - Bus 11
1000 Bruxelles — 1000 Brussel

Danmark

Schultz Forlag
Møntergade 21
1116 København K
Tlf. (01) 12 11 95

Underagentur :

Europa Bøger
Gammel Torv 6 — Postbox 137
1004 København K
Tlf. (01) 15 62 73

BR Deutschland

Verlag Bundesanzeiger
Breite Straße — Postfach 10 80 06
5000 Köln 1
Tel. (0221) 20 29-0
(Fernschreiber : Anzeiger Bonn 8 882 595)

Greece

G.C. Eleftheroudakis S.A.
International bookstore
4 Nikis street
Athens (126)
Telex 219410 elef gr

Sub-agent for Northern Greece :

Molho's Bookstore
10 Tsimiski Street
Thessaloniki
Tel. 275 271
Telex 412885 limo

France

*Service de vente en France des publications des
Communautés européennes*

Journal officiel
26, rue Desaix
75732 Paris Cedex 15
Tél. (1) 578 61 39

« *Service de documentation* »

D.E.P.P. — Maison de l'Europe
37, rue des Francs-Bourgeois
75004 Paris
Tél. 887 96 50

Ireland

Government Publications

Sales Office
G.P.O. Arcade
Dublin 1

or by post

Stationery Office

Dublin 4
Tel. 78 96 44

Italia

Libreria dello Stato
Piazza G. Verdi, 10
00198 Roma — Tel. (6) 8508
Telex 62008

Nederland

Staatsdrukkerij- en uitgeverijbedrijf

Christoffel Plantijnstraat
Postbus 20014
2500EA 's-Gravenhage
Tel. (070) 78 99 11

United Kingdom

H.M. Stationery Office
P.O. Box 569
London SE1 9NH
Tel. (01) 928 69 77. ext. 365

España

Libreria Mundi-Prensa
Castelló 37
Madrid 1
Tel. 275 46 55

Portugal

Livraria Bertrand, s.a.r.l.
Rua João de Deus — Venda Nova
Amadora
Tél. 97 45 71
Télex 12 709 — litran — p.

Schweiz - Suisse - Svizzera

Librairie Payot
6, rue Grenus
1211 Genève
Tél. 31 89 50

Sverige

Librairie C.E. Fritzes
Regeringsgatan 12
Box 16356
103 27 Stockhol'm
Tél. 08-23 89 00

United States of America

European Community Information Service
2100 M Street, N.W.
Suite 707
Washington, D.C. 20 037
Tel. (202) 862 95 00

Grand-Duché de Luxembourg

*
**

Andre lande · Andere Länder · Άλλες χώρες · Other countries · Autres pays · Altri paesi · Andere landen

Kontoret for De europæiske Fællesskabers officielle Publikationer · Amt für amtliche Veröffentlichungen der Europäischen Gemeinschaften ·
Υπηρεσία Έπίσημων Έκδόσεων τών Ευρωπαϊκών Κοινοτήτων · Office for Official Publications of the European Communities ·
Office des publications officielles des Communautés européennes · Ufficio delle pubblicazioni ufficiali delle Comunità europee ·
Bureau voor officiële publikaties der Europese Gemeenschappen

L-2985 Luxembourg - 5, rue du Commerce · Tél. 49 00 81

Öffentliche Preise in Luxemburg (ohne MwSt.) □ Price (excluding VAT) in Luxembourg
 Prix publics au Luxembourg (TVA exclue)

	ECU	BFR	DM	FF	IRL	UKL	USD
Einzelpreis • Single copy • Prix par numéro	2,95	120	7,20	18	2	1,75	3,25
Abonnement • Subscription	23,32	950	57	142	16	13,80	27

Das Jahresabonnement beginnt
 am 1. Januar und
 endet am 31. Dezember.

The annual subscription runs
 from 1 January to
 31 December of each year.

Les abonnements sont annuels; ils portent sur
 une période allant du 1^{er} janvier au 31 décembre
 de chaque année.

Zahlungen können nur an die
 auf Umschlagseite 3 angegebenen
 Vertriebsbüros geleistet werden.

Payments to be made only to the agents
 in the countries listed on page 3
 of the cover.

Les versements doivent être adressés
 aux bureaux de vente indiqués à la page 3
 de la couverture.

Die Versandkosten für Luftpostzustellung sind im
 Preis nicht enthalten. Die Bedingungen für Luftpost-
 abonnements sind bei den Vertriebsbüros zu erfragen.

These are surface mail rates;
 for air subscription rates
 please apply to the agents.

Les prix ne comprennent pas les frais
 d'expédition par avion; pour les conditions d'abonnement
 par avion, consulter les bureaux de vente.



AMT FÜR AMTLICHE VERÖFFENTLICHUNGEN DER EUROPÄISCHEN GEMEINSCHAFTEN
 OFFICE FOR OFFICIAL PUBLICATIONS OF THE EUROPEAN COMMUNITIES
 OFFICE DES PUBLICATIONS OFFICIELLES DES COMMUNAUTÉS EUROPÉENNES



CABK820093AC