



eurostat

EUROSTATISTIK

Daten zur Konjunkturanalyse

EUROSTATISTICS

Data for short-term economic analysis

EUROSTATISTIQUES

Données pour l'analyse de la conjoncture



STATISTISCHES AMT DER EUROPÄISCHEN GEMEINSCHAFTEN
STATISTICAL OFFICE OF THE EUROPEAN COMMUNITIES
OFFICE STATISTIQUE DES COMMUNAUTÉS EUROPÉENNES

L-2920 Luxembourg — Tél. 43011 Télex : Comeur Lu 3423
B-1049 Bruxelles, Bâtiment Berlaymont, Rue de la Loi 200 (Bureau de liaison) — Tél. 235 11 11

Diese Veröffentlichung ist bei den auf der dritten Umschlagseite aufgeführten Vertriebsbüros erhältlich.
This publication is obtainable from the sales offices mentioned on the inside back cover.
Pour obtenir cette publication, prière de s'adresser aux bureaux de vente dont les adresses
sont indiquées à la page 3 de la couverture.

EUROSTATISTIK

Daten zur Konjunkturanalyse

EUROSTATISTICS

Data for short-term economic analysis

EUROSTATISTIQUES

Données pour l'analyse de la conjoncture

10 □ 1982

Luxembourg : Office des publications officielles des Communautés européennes, 1982

Kat./cat.: CA-BK-82-010-3A-C

Inhaltswiedergabe nur mit Quellennachweis gestattet
Reproduction of the contents is subject to acknowledgement of the source
La reproduction du contenu est subordonnée à l'indication de la source

Printed in France

Hinweis

Die Veröffentlichung Eurostatistik — Daten zur Konjunkturanalyse ist eine von drei Schlüsseleröffentlichungen des Eurostat, die dem Leser einen Überblick über die wichtigsten quantitativen Daten geben sollen, die für die Gemeinschaft und die Mitgliedstaaten zur Verfügung stehen. Die anderen Veröffentlichungen in dieser Reihe sind Statistische Grundzahlen mit Daten für ein bestimmtes Jahr sowie Eurostat-Revue mit einem Zehnjahresüberblick über die Gemeinschaft in Zahlen. Eine monatliche Veröffentlichung mit laufenden Wirtschaftsdaten muß ständig angepaßt und auf den neuesten Stand gebracht werden. Zu Beginn des Jahres 1982 wurde mit der Einbeziehung von Daten für Griechenland und der Abwandlung der Aufmachung eine bedeutende Änderung vorgenommen. Im Laufe des Jahres 1982 werden nach und nach Gesamtzahlen für die 10 Mitgliedstaaten der Gemeinschaft aufgenommen. Sobald genügend Daten zur Verfügung stehen, wird das Basisjahr 1975, das die Grundlage für diese Veröffentlichung bildet, durch das Jahr 1980 ersetzt werden. Zu einem späteren Zeitpunkt ist vorgesehen, Daten für die beiden beitragswilligen Länder Portugal und Spanien sowie für die Vereinigten Staaten und Japan hinzuzufügen. Es werden vier Arten von Daten in Eurostatistik veröffentlicht. Auf den Seiten 5 und 6 findet sich ein Artikel „Kurz notiert“, der sich mit den jüngsten Tendenzen bei den verfügbaren Daten befaßt. Die Seiten 15 bis 20 enthalten eine schematische Darstellung der wichtigsten wirtschaftlichen Reihen für die Gemeinschaft und die Mitgliedstaaten. Die Seite 23 ist die erste von 56 Seiten mit „Gemeinschaftstabellen“. Dieser Abschnitt enthält von Eurostat auf der Grundlage von Gemeinschaftskriterien harmonisierte Daten. Die neuesten Daten sind vorläufig und in einigen Fällen von Eurostat geschätzt. Schließlich enthält die Veröffentlichung noch einen Abschnitt „Ländertabellen“, der eine Auswahl der in jedem Land am häufigsten verwendeten Konjunkturindikatoren enthält. Hierbei handelt es sich um nationale Reihen auf der Grundlage nationaler Definitionen. Zu Vergleichszwecken ist auch eine Tabelle für die Vereinigten Staaten enthalten. In allen Fällen stehen auf Anfrage Zeitreihen über die Cronos-Datenbank des Eurostat zur Verfügung. Es werden außerdem statistische Bulletins über Arbeitslosigkeit, Preise, industrielle Produktion, Zahlungsbilanzen, Außenhandel und Energie monatlich oder vierteljährlich veröffentlicht. In Eurostatistik selbst ist ein absolutes Minimum an Erläuterungen zur Methodik enthalten. Ausführliche Informationen über Definitionen und Methodik sind bei Eurostat erhältlich. Eurostatistik wird am Ende eines jeden Monats in einer gemeinsamen Ausgabe für Deutsch, Englisch und Französisch veröffentlicht. Darüber hinaus steht auf Anfrage eine Ergänzung mit Übersetzung der Titel und der Erläuterungen ins Dänische, Griechische, Italienische und Niederländische zur Verfügung.

Inhaltsverzeichnis

Zeichen und Abkürzungen

	Seite
„Kurz notiert“	5
Schaubilder	15
GEMEINSCHAFTSTABELLEN	21
1. Volkswirtschaftliche Gesamtrechnungen — ESVG	23
Veränderung des Volumens	23
Veränderung der Preise	24
2. Beschäftigung	25
Bevölkerung	25
Beschäftigung	26
3. Arbeitslosigkeit	28
4. Indizes der industriellen Produktion	31
Industrie, Baugewerbe	31
Erzeugung nach Kategorien	32
Erzeugung nach Produktionsbereichen	33
Konjunkturrempfindliche Bereiche	35
5. Meinungsumfrage in der Industrie (1)	37
6. Produktionsstatistik	41
Industrieerzeugnisse	41
Landwirtschaftliche Erzeugnisse	45
7. Außenhandel	46
Hauptindikatoren	46
Handel mit Drittländern	49
Innereuropäischer Handel	55
Handel nach Ländern	61
8. Preise	65
Indizes der Verbraucherpreise	65
Indizes der Erzeugerpreise	68
Indizes der Löhne und Gehälter in der Industrie ..	69
9. Finanzstatistik	70
Wechselkurse	70
Wichtigste Finanzstatistiken	72
10. Zahlungsbilanz	74
Wichtigste Salden	74
LÄNDERTABELLEN	79
Belgique/België	85
Danmark	86
BR Deutschland	87
EMAAA	88
France	89
Irland	90
Italia	91
Luxembourg	92
Niederland	93
United Kingdom	94
United States	95

—	Nichts
0	Weniger als die Hälfte der verwendeten Einheit
:	Kein Nachweis vorhanden
1-4	Von 1 bis 4
6+8	6 und 8
%	Prozent
%, T4/T0	Prozentualer Zuwachs eines Vierteljahres gegenüber dem entsprechenden Vierteljahr des Vorjahres
%, T12/T0	Prozentualer Zuwachs eines Monats gegenüber dem entsprechenden Monat des Vorjahres
%, SALDO	Saldo zwischen den positiven Antworten (Zunahme, Verbesserung der Situation) und den negativen Antworten (Abnahme, Verschlechterung der Situation) der Konjunkturbefragung bei den Unternehmern in der Gemeinschaft
*	Saisonbereinigt (Ländertabellen)
1975 = 100	Basisjahr
EUR 9 = 100	Prozentuale Angaben im Verhältnis zur Gemeinschaft der 9 (= 100)
EUR 10 = 100	Prozentuale Angaben im Verhältnis zur Gemeinschaft der 10 (= 100)
MIO	Million
MRD	Milliarde
T	Metrische Tonne
TROEE	Tonne Rohöleinheiten
GWH	Gigawattstunde = 10 ⁶ kWh
M3	Kubikmeter
DM	Deutsche Mark
FF	Französischer Franc
LT	Italienische Lira
HFL	Hölländischer Gulden
BFR	Belgischer Franc
LFR	Luxemburgischer Franc
UKL	Pfund Sterling
IRL	Irishes Pfund
DKR	Dänische Krone
USD	US-Dollar
ECU	Europäische Währungseinheit
SZR	Sonderziehungsrechte
EG	Europäische Gemeinschaft[en]
Eurostat	Statistisches Amt der Europäischen Gemeinschaften
EUR 9	Gesamtheit der Mitgliedsländer der Europäischen Gemeinschaften bis 1980
EUR 10	Gesamtheit der Mitgliedsländer der Europäischen Gemeinschaften ab 1981
UEBL/BLEU	Belgisch-luxemburgische Wirtschaftsunion
ACP	Länder Afrikas, der Karibik und des Pazifiks — Abkommen von Lome
ESVG	Europäisches System Volkswirtschaftlicher Gesamtrechnungen
NACE	Allgemeine Systematik der Wirtschaftszweige in den Europäischen Gemeinschaften
SITC	Standard International Trade Classification

(1) Die in diesem Teil des Bulletins enthaltenen Angaben stellen die Ergebnisse der Konjunkturerhebung bei den Unternehmern in der Gemeinschaft dar. Ausführlichere Daten werden in „Europäische Wirtschaft“ veröffentlicht.

Eurostatistik : Kurz notiert

1. Höchste Arbeitslosenquote seit dem Krieg

Ende September 1982 wurde die bisher höchste Zahl von 11,2 Millionen Arbeitslosen in der Gemeinschaft der Neun registriert, das entspricht 10,1% der zivilen Erwerbspersonen. Zum ersten Mal seit dem 2. Weltkrieg übersteigt die Arbeitslosenquote wie in den Vereinigten Staaten auch in der Gemeinschaft die Schwelle von 10%. Die mit 3% recht starke Zunahme von August bis September ist teilweise auf saisonale Einflüsse zurückzuführen. Die Zahlen für September schliessen auch eine bedeutende Zahl von Schulabgängern ein, die noch keinen Arbeitsplatz gefunden haben. Die saisonbereinigten Zahlen weisen dennoch darauf hin, daß die Arbeitslosigkeit im September stärker als im Vormonat zugenommen hat (2,1% gegenüber 1,3%).

Die höchste Arbeitslosenquote ist Ende September 1982 mit 14,8% in Belgien zu verzeichnen, gefolgt von Irland und dem Vereinigten Königreich mit 13%. Die Niederlande und Italien liegen nur knapp über dem Gemeinschaftsdurchschnitt, während Dänemark und Frankreich mit 9% leicht unter diesem Durchschnittswert zaudieren. Die niedrigsten Quoten finden sich in Luxemburg (1,3%) und in der Bundesrepublik Deutschland (6,9%). Die Verschärfung der Arbeitsmarktlage wird bei einem Vergleich mit September 1981 besonders deutlich. Für die Gemeinschaft der Neun beträgt die Zunahme der Arbeitslosigkeit 18,5%. Ein weitaus grösserer prozentualer Zuwachs war in der Bundesrepublik Deutschland zu verzeichnen (+44,9%), während Frankreich den geringsten Zuwachs aufweist (+9,8%).

2. Verbraucherpreise im September 1982

Der Verbraucherpreisindex für die EG insgesamt stieg zwischen August und September 1982 um 0,7%. Ein bedeutender Anstieg wird aus Griechenland gemeldet, wo die Verbraucherpreise um 2,7% stiegen, nachdem sie zwischen Juni und August um etwa 2% zurückgegangen waren. Bedeutende Anstiege waren auch in Italien (1,4%), in Belgien (1,2%) und in Dänemark (1,0%) zu verzeichnen. In der Bundesrepublik Deutschland (0,3%), in Frankreich (0,4%), den Niederlanden (0,6%) und Luxemburg (0,7%) stiegen die Preise langsamer, während der Einzelhandelspreisindex im Vereinigten Königreich leicht unter dem Wert des Vormonats lag und somit zum vierten Mal hintereinander fast unverändert blieb. Die Steigerungsrate der letzten 12 Monate für EUR 10 insgesamt betrug 10,3%. In der Bundesrepublik Deutschland (+4,9%), den Niederlanden (+5,1%) und im Vereinigten Königreich (+7,3%) waren die Preiszuwächse bedeutend niedriger. Steigerungsraten um den Gemeinschaftsdurchschnitt werden aus Belgien (+9,4%), Luxemburg (+9,5%), Dänemark (+9,7%) und Frankreich (+10,1%) gemeldet. Über dem Gemeinschaftsdurchschnitt lagen die Zahlen in Irland (+17%), Italien (+17%) und Griechenland (+20%).

3. Index der industriellen Produktion — keine Anzeichen von Verbesserung im Juli

Aus Frankreich und Belgien liegen noch keine Zahlen für Juli 1982 vor, deshalb kann die Entwicklung für diese Monat nur unvollständig wiedergegeben werden. Eine erste Analyse der Indizes läßt jedoch erkennen, daß die Produktion weiterhin gering war, wodurch sich eine Entwicklung fortsetzt, die zum ersten Mal im Juni registriert wurde. Rückgänge in der Produktion verglichen mit Juli 1981 waren in Griechenland (-10,7%), Dänemark (-6,8%), der BR Deutschland (-4,7%), Luxemburg (-4,6%), Italien (-4,5%), den Niederlanden (-2,2%) und Irland (-0,4%) zu verzeichnen. Nur im Vereinigten Königreich erhöhte sich die Produktion (+0,9%); für alle acht Länder zusammen beläuft sich der gewichtete Rückgang auf 3,5%.

Ganz abgesehen von der Tatsache, daß diese Angaben zu unvollständig sind, um eine Analyse auf Gemeinschaftsebene zuzulassen (das Gesamtgewicht der meldenden Länder beläuft sich auf etwa 75%), kommt hinzu, daß der Monat Juli traditionell durch Betriebsferien gekennzeichnet ist, was zu erheblichen Produktionsausfällen führt. Der Umfang dieser Ausfälle hängt darüber hinaus noch von dem Ferienkalender ab, der sich von Jahr zu Jahr verschieben kann. Dies trifft insbesondere für die BR Deutschland zu, wo der Verlust von 4,7% im Juli 1982 gegenüber Juli 1981 vermutlich auf eine entsprechend grössere Konzentration der Schulferien zurückzuführen sein dürfte.

Daher fällt es besonders schwer, die konjunkturelle Tendenz ausschließlich auf der Grundlage des Monats Juli zu beurteilen, jedenfalls müssen wohl erst die August-Ergebnisse abgewartet werden, bevor eine eingehendere Analyse der Entwicklung möglich ist.

4. Eisen und Stahl — die rückläufige Tendenz in der Produktion hält an

Die Rohstahlerzeugung der Gemeinschaft (ohne Griechenland) hat sich im September 1982 gegenüber dem sehr schwachen Vormonatsergebnis um 5,9% (saisonbereinigt) erhöht, blieb aber um 22,1% unter dem Ausstoß vom September 1981. Die von Januar bis September 1982 erzeugte Rohstahlmenge war um 7% niedriger als im Vergleichszeitraum 1981. Der Auftragszugang an Massenstahl hat mit 6,2 Mio t von Juni auf Juli 1982 kaum noch zugenommen (saisonbereinigt +1,8%). Die Auftragsentwicklung zeigte ab Januar 82 verglichen mit dem entsprechenden Vorjahresniveau deutlich sinkende Tendenz: Erstes Vierteljahr 1982 gegenüber dem ersten Vierteljahr 1981: -0,7%; zweites Vierteljahr 1982 gegenüber dem zweiten Vierteljahr 1981: -16,2%; Juli 1982 gegenüber Juli 1981: -29,2%.

5. Energiewirtschaft — die Kohlewirtschaft im ersten Halbjahr 1982

Während des ersten Halbjahres 1982 zeigte die Entwicklung der Kohleförderung und des Kohleabsatzes unterschiedliche Trends. Eine Erhöhung der Gesamtnachfrage um 3 Mio t gegenüber dem ersten Halbjahr 1981 schuf den Anreiz für die

Kohlewirtschaft in der Gemeinschaft, sich folgendermaßen auf die Lage einzustellen :

- mit einer spürbaren Verlangsamung der Zunahme der Haldenbeständen (2,6 Mio t gegenüber 7,2 Mio t im entsprechenden Vorjahreszeitraum);
- mit einer leichten Rücknahme der Förderung und der Einfuhr aus Drittländer (zusammen um 1,5 Mio t);
- mit einer Produktivitätssteigerung bei den Zechen (neuer Leistungsrekord von 444 kg je Arbeiter/Stunde) bei gleichzeitiger Verminderung der Zahl der angelegten Arbeiter unter Tage.

Jedoch unterstreichen die Rekordhöhe der Haldenbestände sowie die ersten Ergebnisse des zweiten Halbjahres 1982 die Grundschwäche der Kohlewirtschaft.

Die Erzeugung der Kokereien ist hingegen bei der im ersten Halbjahr 1981 verzeichneten Höhe stabil geblieben, wobei sich die Bestände gegenüber dem Stand von 1981 um 300 000 t verringerten.

6. EG-Aussenhandel

In den ersten sieben Monaten des Jahres 1982 stiegen die EG-Ausfuhren in Drittländer gegenüber dem entsprechenden Vorjahreszeitraum um 13% (ohne den Aussenhandel der Niederlande und des Vereinigten Königreichs, für die noch keine Angaben vorliegen). Die bereits im zweiten Vierteljahr registrierte Verlangsamung der Ausfuhrzunahme hielt auch im Juli und August an, im Juli lag der Aussenhandel um 3% unter, im August (auf der Grundlage von 6 Ländern) um 8% über den Werten der entsprechenden Vorjahresmonate.

Die Einfuhren aus Drittländern nahmen in den ersten sieben Monaten dieses Jahres gegenüber dem Zeitraum Januar — Juli 1981 um 10% zu (ohne Einfuhrangaben der Niederlande). Wenn auch das Handelsdefizit für die Gemeinschaft insgesamt in diesem Zeitraum abnahm, sind zwischen den einzelnen Ländern große Unterschiede festzustellen. Insbesondere in Deutsch-

land war eine starke Zunahme des Außenhandelsüberschusses zu verzeichnen, während in anderen Ländern, hauptsächlich in Frankreich nach der jüngsten Abwertung, die Außenhandelsdefizite weiter zunahmen.

7. Innergemeinschaftlicher Handel

Der innergemeinschaftliche Handel lag in den ersten sieben Monaten des Jahres 1982 um 15% über dem des entsprechenden Vorjahreszeitraums (bei der Berechnung wurden die Einfuhrdaten aller Mitgliedstaaten mit Ausnahme der Niederlande zugrunde gelegt). In den letzten Monaten lag die durchschnittliche jährliche Zunahme deutlich unter 10%, in Irland und Belgien/Luxemburg waren besonders niedrige Einfuhrzuwachsdaten zu verzeichnen.

8. Finanzen

Die Notenbank der USA senkte ihre Leitzinsen mit Wirkung vom 11. Oktober erneut um einen halben Punkt (von 10% auf 9,5%), womit der amerikanische Diskontsatz zum ersten Mal seit Juli 1979 unter der « 10%-Marke » liegt. Auch in Europa setzte sich der Trend zu sinkenden Zinsen fort. So ermäßigte sich der belgische Diskontsatz von 12,5% auf 12,0%, der Diskontsatz der deutschen Bundesbank von 7% auf 6% und der Diskontsatz der niederländischen Bank in zwei Etappen von 7% auf 6%.

Technischer Hinweis

Wegen eines Streiks im öffentlichen Dienst im Vereinigten Königreich ist es zur Zeit nicht möglich, Außenhandelsdaten für den Zeitraum Februar bis August 1981 für das VK und EUR 10 zu veröffentlichen. Außerdem können aus technischen Gründen die meisten Außenhandelsdaten für Griechenland und EUR 10 ebenfalls nicht veröffentlicht werden. Sämtliche Reihen werden so bald wie möglich vervollständigt werden.

Notice

Eurostatistics — data for short-term economic analysis *is one of three key Eurostat publications designed to give the reader an overview of the most important quantitative information available for the Community and Member States. The other publications in this series are Basic Statistics giving data for a specific year, and Eurostat review with its summary of the Community in figures over the past 10 years.*

A monthly publication with current economic data must be continually adapted and updated. At the beginning of 1982 a major modification took place with the inclusion of data for Greece and a change in presentation. Totals for the 10-member Community are being progressively introduced in 1982. Once sufficient data are available, the base year 1975 which is fundamental to this publication will be replaced with 1980. At a later stage it is planned to add data for the two applicant countries, Portugal and Spain, as well as for the United States and Japan.

Four kinds of information are published in Eurostatistics. Pages 9 and 10 offer an article 'In brief' which looks at the latest trends in the data available. Pages 15 to 20 provide the reader with a visual presentation of the most important economic series for the Community and the Member States. Starting on page 23 there are 56 pages of 'Community tables'. This section contains data harmonized by Eurostat on the basis of common criteria. The most recent data are provisional and in some cases estimated by Eurostat. Finally there is a section 'Tables by country' which contains a selection of economic indicators most often used in each country. These are national series based on national definitions. For comparison a table for the United States is also included.

For all series, historical data are available on request from Eurostat's data bank Cronos. Statistical bulletins on unemployment, prices, industrial production, balance of payments, external trade and energy are also published monthly or quarterly. Eurostatistics itself contains an absolute minimum of methodological notes. Detailed information on definitions and methodology may be obtained from Eurostat.

Eurostatistics is published at the end of each month in a single edition in German, English and French. A supplement with translations of titles and explanatory notes exists in Danish, Greek, Italian and Dutch, and it is available on request.

Contents

	<i>Page</i>
'In brief'	9
Graphics	15
COMMUNITY TABLES	21
1. National accounts ESA	23
Volume	23
Price	24
2. Employment	25
Population	25
Employment	26
3. Unemployment	28
4. Index of industrial production	31
Industry, construction	31
Production by category	32
Production by branch	33
Branches in difficulty	35
5. Opinions in industry ¹	37
6. Output	41
Industrial products	41
Agricultural products	45
7. External trade	46
Main indicators	46
Extra-Community trade	49
Intra-Community trade	55
Trade by country	61
8. Prices	65
Consumer prices	65
Producer prices	68
Wages and salaries in industry	69
9. Financial statistics	70
Exchange rates	70
Main financial statistics	72
10. Balance of payments	74
Main balances	74
TABLES BY COUNTRY	79
Belgique/België	85
Danmark	86
BR Deutschland	87
EMAAA	88
France	89
Ireland	90
Italia	91
Luxembourg	92
Nederland	93
United Kingdom	94
United States	95

Symbols and abbreviations

—	Nil
0	Data less than half the unit used
:	No data available
1-4	from 1 to 4
6 + 8	6 and 8
%	Per cent
%, T4/T0	Percentage increase on the corresponding quarter of the previous year
%, T12/T0	Percentage increase on the corresponding month of the previous year
%, BALANCE	Balance between positive replies (increase, improvement in the situation) and negative replies (reduction, worsening of the situation) in the short-term-trends enquiry conducted among heads of enterprises in the Community
*	Seasonally adjusted (Tables by country)
1975 = 100	Reference year
EUR 9 = 100	Data for countries expressed as a percentage of the Community of 9 total
EUR 10 = 100	Data for countries expressed as a percentage of the Community of 10 total
MIO	Million
MRD	Thousand million
T	Tonne
TOE	Tonne of oil equivalent
GWH	Gigawatt hour (= 10 ⁶ kWh)
M3	Cubic metre
DM	Deutschmark
FF	French franc
LT	Italian lira
HFL	Dutch guilder
BFR	Belgian franc
LFR	Luxembourg franc
UKL	Pound sterling
IRL	Irish pound
DKR	Danish crown
USD	US dollar
ECU	European currency unit
SDR	Special Drawing Right
EC	European Communities
Eurostat	Statistical Office of the European Communities
EUR 9	Total of the member countries of the EC until 1980
EUR 10	Total of the member countries of the EC from 1981
UEBL/BLEU	Belgo-Luxembourg Economic Union
ACP	African, Caribbean and Pacific countries of the Lomé Convention
ESA	European System of Integrated Economic Accounts
NACE	General Industrial Classification of Economic Activities within the European Communities
SITC	Standard International Trade Classification

(1) The data included in this section of the bulletin are results from a short-term-trends enquiry conducted among heads of enterprises in the Community. More detailed data appear in *European Economy*.

Eurostatistics: In Brief

1. Unemployment — highest level since the war

There were 11.2 million persons registered as unemployed in the Community of Nine at the end of September 1982, the highest figure recorded up to the present time. This represents 10.1% of the total civilian working population. The unemployment rate in the Community — as in the United States — thus passes above the 10% mark for the first time since the second world war. The fairly considerable increase of 3% in the figure of total unemployment between August and September is partly attributable to seasonal influences. The September figure also includes a substantial number of school leavers who have not yet entered employment. Nevertheless the seasonally adjusted figures indicate a greater increase in unemployment during September than in the previous month (2.1% as against 1.3%).

At the end of September 1982 the highest unemployment rate was registered in Belgium with 14.8%, followed by Ireland and the United Kingdom with 13%. The Netherlands and Italy are slightly above the Community average while the rates for Denmark and France at 9%, are slightly under this average. The lowest unemployment rates are in Luxembourg (1.3%) and the F.R. of Germany (6.9%). The deterioration in the labour market situation emerges clearly from a comparison with September 1981. For the Community of Nine the number of unemployed has risen by 18.5%. A much greater percentage increase was recorded in the F.R. of Germany (+44.9%) while the lowest increase was noted in France (+9.8%).

2. Consumer prices in September 1982

The consumer price index for the EC rose by 0.7 from August to September 1982. A substantial increase was reported from Greece, where consumer prices rose by 2.7%, after having dropped by about 2.0% from June to August. Significant increases were also recorded in Italy (1.4%), in Belgium (1.2%), and in Denmark (1.0%). Prices rose more slowly in Germany (FR) 0.3%, France 0.4%, the Netherlands (0.6%) and Luxembourg (0.7%), whereas the UK retail price index was slightly below the level of the previous month, it now being for the fourth consecutive month practically at the same level. The increase over twelve months for EUR 10 was 10.3%. The increases were substantially lower in Germany (+4.9%), the Netherlands (+5.1%) and the UK (+7.3%). Increases near to the Community average were recorded in Belgium (+9.4%), Luxembourg (+9.5%), Denmark (+9.7%) and France (10.1%). Well above the Community average were the figures for Ireland (+17%), Italy (+17%) and Greece (+20%).

3. Index of industrial production — no signs of improvement in July

Figures for July 1982 are not yet available for France and Belgium and so there is only an incomplete picture for trends in July. However, initial analysis of the indices indicates that

production remained weak, thus continuing the trend which first become evident in June. Falls in the level of production compared with July 1981 were recorded in Greece (−10.7%), Denmark (−6.8%), Germany (−4.7%), Luxembourg (−4.6%), Italy (−4.5%), the Netherlands (−2.2%) and Ireland (−0.4%). The United Kingdom was the only country to record an increase in production (+0.9%) for all eight countries together the weighted fall was of the order of 3.5%.

Quite apart from the fact that these figures are too incomplete for the purposes of analysis at Community level (the total weighting of the reporting countries amounting only to about 75%), it must be remembered that the month of July traditionally sees lots of works closing for annual holidays, with a resultant substantial loss of production, the magnitude of these losses depending also on the holiday timetable, which may vary from one year to the next. This is particularly true of the FR of Germany, where the 4.7% loss in production in July compared with the same month in 1981 is probably due to more works holidays falling in July this year than last year.

It is therefore an extremely tricky matter to try to assess short-term economic trends on the basis of July alone, and one shall certainly have to wait for the August results to become available before a more detailed analysis can be made.

4. Iron and Steel — downward tendency in production continues

In September 1982 production of crude steel for the Community (ex Greece), at 8.4 mio t., showed an increase of 5.9% (deseasonalized) compared with the very low month of August. This figure is 22.1% below that for September 1981. The first nine months of 1982 have brought a fall of 7% in production compared with the corresponding period of 1981. New orders (ordinary steels) in July 1982, at 6.2 mio t., are at a level scarcely above that of the preceding month (+1.8 deseasonalized); but the trend in the first seven months of 1982 compared with the same months of the previous year indicates a downward tendency. The first quarter of 1982 compared with the first quarter of 1981: −0.7%, the second quarter of 1982 compared with the second quarter of 1981: −16.2%, July 1982 compared with July 1981: 29.2%.

5. Energy — Coalmining activity in the first half of 1982

During the first half of 1982 coal production and sales showed divergent evolutive trends. The coalmining sector in the Community was stimulated by a rise in overall demand of 3 million tonnes compared with the first half of 1981, which produced the following reactions:

- a considerable reduction in the rate of increase in pithead stocks (2.6 million tonnes compared with 7.2 in the corresponding period in 1981);
- a slight decrease in production and imports from third countries (of 1.5 million tonnes overall),

— increased productivity in the mines (a record 444 kg per man hour) accompanied by a reduction in the number of miners employed underground.

However, the record levels of total colliery stocks and the first figures for the second half of 1982 underline the coal economy's basic weakness.

Production in the coking plants remained at the same level as in the first half of 1981, with a reduction in stocks of 300 000 tonnes from the level at the end of 1981.

6. Extra-EC Trade

In the first seven months of 1982, Community exports to third countries were 13% higher compared with the corresponding period of the year before (excluding the trade of the Netherlands and the UK, for which data is not yet available). The slowing down in the growth of exports noticed in the second quarter continued in July and August, with trade in July being 3% lower and that in August 8% higher (based on six countries) than the corresponding months of 1981.

Imports from third countries in the first seven months of this year were 10% higher than in January-July 1981 (calculated without data from the Netherlands). Though the overall trade deficit of the Community therefore was reduced in this period, there were marked disparities between individual countries. In particular, Germany enjoyed a large increase in its trade surplus, whilst some other countries, notably France after its recent devaluation, have seen their trade deficits widen.

7. Intra-EC Trade

Community trade was 15% higher in the first seven months of this year than in the corresponding period of 1981 (in terms of the value of imports, without data from the Netherlands). However in recent months, the year on year rise has been well below 10%, with Ireland and Belgium-Luxembourg having particularly low growth in imports.

8. Finances

The US Federal Reserve reduced the Prime Rate as of 11th October by a further half point (10—9.5%) and thus for the first time since July 1979 the American discount rate fell below the 10% Mark. The drop in interest rates continued in Europe as well. The Belgian discount rate fell from 12.5% to 12%, the Bundesbank discount rate fell from 7 to 6% and the Nederlandsche Bank brought down its rate in two stages from 7 to 6%.

Technical note

Because of a civil-service strike in the UK it is not possible for the moment to publish external trade figures for February to August 1981 for UK and EUR 10. In addition most external trade data for Greece and EUR 10 cannot be published because of technical reasons. All series will be completed as soon as possible.

Avertissement

Eurostatistiques — données pour l'analyse de la conjoncture est l'une des trois publications clés d'Eurostat, destinées à donner au lecteur un aperçu des informations quantitatives les plus importantes disponibles concernant la Communauté et les États membres. Les autres publications de cette série sont les Statistiques de base fournissant des données pour une année spécifique déterminée et la Revue de l'Eurostat qui passe en revue dix ans de la Communauté sous forme de tableaux chiffrés.

Une publication mensuelle contenant des données économiques conjoncturelles d'actualité doit être continuellement adaptée et mise à jour. Au début de 1982, une modification importante est intervenue avec l'inclusion de données concernant la Grèce et un changement de présentation. Des totaux pour la Communauté de dix membres seront progressivement introduits en 1982. Lorsque l'on disposera de données en nombre suffisant, l'année 1975 — année de référence pour cette publication — sera remplacée par 1980. Il est prévu ultérieurement d'ajouter les données concernant les deux pays candidats à l'adhésion — à savoir l'Espagne et le Portugal — ainsi que pour les États-Unis et le Japon.

Eurostatistiques publie quatre types d'informations. Les pages 13 et 14 contiennent un article « En bref » dans lequel les dernières tendances pouvant être dégagées à partir des données disponibles sont examinées. Les pages 15 à 20 fournissent au lecteur une présentation visuelle des séries économiques les plus importantes pour la Communauté et les États membres. Des « tableaux communautaires » sont présentés sur 56 pages à partir de la page 23. Cette section contient des données harmonisées par Eurostat sur la base de critères communs. Les données les plus récentes sont provisoires et, dans certains cas, estimées par Eurostat. Enfin, la section « tableaux par pays » contient une sélection des indicateurs économiques les plus souvent utilisés dans chaque pays. Ce sont des séries nationales fondées sur des définitions nationales. A des fins de comparaison, un tableau concernant les États-Unis est également inclus.

Pour toutes les séries, des données historiques sont disponibles sur demande auprès de la banque de données d'Eurostat, CRONOS. Les bulletins statistiques sur le chômage, les prix, la production industrielle, la balance des paiements, le commerce extérieur et l'énergie sont également publiés sur une base mensuelle ou trimestrielle. En soi, Eurostatistiques contient un minimum de notes méthodologiques. Une information détaillée concernant les définitions et la méthodologie peut-être obtenue auprès d'Eurostat.

Eurostatistiques est publié à la fin de chaque mois dans une seule édition en allemand, anglais et français. Un supplément contenant les traductions des titres et des notes explicatives existe en danois, grec, italien et néerlandais et est disponible sur demande.

Table des matières

	<i>Page</i>
« En bref »	13
Graphiques	15
TABLEAUX COMMUNAUTAIRES	21
1. Comptes nationaux SEC	23
Évolution en volume	23
Évolution des prix	24
2. Emploi	25
Population	25
Emploi	26
3. Chômage	28
4. Indices de la production industrielle	31
Industrie, construction	31
Production par catégorie	32
Production par branche	33
Production des branches sensibles	35
5. Opinions dans l'industrie (1)	37
6. Production	41
Produits industriels	41
Produits agricoles	45
7. Commerce extérieur	46
Principaux indicateurs	46
Commerce extracommunautaire	49
Commerce intracommunautaire	55
Commerce par pays	61
8. Prix	65
Prix à la consommation	65
Prix à la production	68
Salaires dans l'industrie	69
9. Statistiques financières	70
Taux de change	70
Principales statistiques financières	72
10. Balance des paiements	74
Principaux soldes	74
TABLEAUX PAR PAYS	79
Belgique/België	85
Danmark	86
BR Deutschland	87
ΕΜΑΔΑ	88
France	89
Irlande	90
Italia	91
Luxembourg	92
Nederland	93
United Kingdom	94
United States	95

Signes et abréviations

—	Néant
0	Donnée inférieure à la moitié de l'unité utilisée
:	Donnée non disponible
1-4	De 1 à 4
6+8	6 et 8
%	Pourcentage
%, T4/TO	Accroissement en pourcentage d'un trimestre sur le trimestre correspondant de l'année précédente
%, T12/TO	Accroissement en pourcentage d'un mois sur le mois correspondant de l'année précédente
%, SOLDE	Solde entre les réponses positives (accroissement, amélioration de la situation) et les réponses négatives (diminution, détérioration de la situation) à l'enquête de conjoncture auprès des chefs d'entreprise de la Communauté
*	Désaisonnalisé (tableaux par pays)
1975 = 100	Année de base
EUR 9 = 100	Données des pays exprimées en pourcentage total de la Communauté à neuf (= 100)
EUR 10 = 100	Données des pays exprimées en pourcentage du total de la Communauté à dix
MIO	Million
MRD	Milliard
T	Tonne métrique
TEP	Tonne équivalent pétrole
GWH	Gigawattheure = 10 ⁶ kWh
M3	Mètre cube
DM	Deutsche Mark
FF	Franc français
LIT	Lire italienne
HFL	Florin néerlandais
BFR	Franc belge
LFR	Franc luxembourgeois
UKL	Livre sterling
IRL	Livre irlandaise
DKR	Couronne danoise
USD	Dollar US
ECU	Unité monétaire européenne
DTS	Droits de tirages spéciaux
CE	Communautés européennes
Eurostat	Office statistique des Communautés européennes
EUR 9	Ensemble des pays membres des Communautés européennes jusqu'à 1980
EUR 10	Ensemble des pays membres des Communautés européennes à partir de 1981
UEBL/BLEU	Union économique belgo-luxembourgeoise
ACP	Pays d'Afrique, des Caraïbes et du Pacifique — Convention de Lomé
SEC	Système européen de comptes économiques intégrés
NACE	Nomenclature générale des activités économiques dans les Communautés européennes
CTCI	Classification type pour le commerce international

(1) Les données contenues dans cette partie du Bulletin représentent les résultats de l'enquête de conjoncture auprès des chefs d'entreprise de la Communauté. Des données plus détaillées paraissent dans « Économie européenne ».

Eurostatistiques : En bref

1. Chômage — le niveau le plus élevé depuis la guerre

Avec 11,2 millions de chômeurs les bureaux de placement dans la Communauté des neuf ont enregistré à la fin du mois de septembre 1982 le plus haut chiffre de chômage atteint jusqu'à présent. Il correspond à 10,1% de la population active civile. Le taux de chômage dans la Communauté — de même qu'aux États-Unis — dépasserait ainsi pour la première fois depuis la 2^e guerre mondiale le seuil des 10%. L'augmentation relativement forte de 3% en chiffres bruts entre août et septembre 1982 peut en partie être attribuée à des influences saisonnières. Le mois de septembre connaît encore une arrivée importante des jeunes sortant de l'école et non encore intégrés au travail. Néanmoins les données corrigées des variations saisonnières indiquent une augmentation du nombre des chômeurs encore plus forte que celle du mois dernier (2,1% contre 1,3%).

Fin septembre 1982 le taux de chômage le plus élevé était enregistré en Belgique avec 14,8% suivi par l'Irlande et le Royaume Uni avec 13%. Les Pays-Bas et l'Italie se situent légèrement au dessus de la moyenne communautaire des neuf, alors que les taux pour le Danemark et la France sont avec 9% légèrement en-dessous de cette moyenne. Les taux de chômage les moins élevés se trouvent au Luxembourg (1,3%) et en R.F. d'Allemagne (6,9%). L'aggravation continue de la situation du marché du travail ressort particulièrement d'une comparaison avec septembre 1981. Pour la Communauté des neuf on constate une augmentation du nombre des chômeurs de 18,5%. L'accroissement à toutefois été bien plus important en R.F. d'Allemagne (44,9%); l'accroissement le plus faible a été enregistré en France avec 9,8%.

2. Les prix à la consommation en septembre 1982

L'indice des prix à la consommation de la Communauté (EUR 10) a augmenté de 0,7% entre août et septembre 1982. On constate une hausse substantielle de 2,7% en Grèce, mais elle succède à une baisse de prix de 2% en juin et août. Des hausses significatives sont aussi observées en Italie (1,4%), en Belgique (1,2%) et au Danemark (1,0%). Des hausses plus limitées sont enregistrées en RF d'Allemagne (0,3%), en France (0,4%), aux Pays-Bas (0,6%) et au Luxembourg (0,7%). Par contre au Royaume-Uni, on constate une très légère baisse, l'indice est pratiquement [—] pour le quatrième mois consécutif [au même niveau]. Le rythme de hausse en un an pour la Communauté (EUR 10) est maintenant de 10,3%. Les hausses étaient nettement moins importantes en Allemagne (+4,9%), aux Pays Bas (+5,1%) et au Royaume Uni (+7,3%). Des hausses proches de la moyenne communautaire ont été enregistrées en Belgique (+9,4%), au Luxembourg (+9,5%), au Danemark (9,7%) et en France (10,1%). Des chiffres bien au-dessus de la moyenne communautaire ont été constatés pour l'Irlande (+17,0%), l'Italie (+17,0%) et la Grèce (+20,0%).

3. Indice de la production industrielle — signes de faiblesse au mois de juillet 1982

Les premiers chiffres disponibles pour le mois de juillet ne couvrent pas la France et la Belgique et ne dégagent donc qu'une impression partielle de l'évolution au cours de ce mois. Une première analyse de ces indices fait cependant apparaître une certaine faiblesse de la production en juillet, poursuivant ainsi un mouvement dont les premiers signes s'étaient manifestés en juin. On a enregistré, en effet, des baisses par rapport au mois de juillet 1981 en Grèce (−10,7%), au Danemark (−6,8%), en Allemagne (−4,7%), au Luxembourg (−4,6%), en Italie (−4,5%) aux Pays Bas (−2,2%) et en Irlande (−0,4%). Le Royaume Uni était le seul pays ayant vu sa production augmenter (0,9%). Pour l'ensemble des pays ayant transmis un indice pour juillet, la perte par rapport à juillet 1981 se chiffre à 3,5%.

Au fait que ces données sont trop incomplètes pour permettre une analyse au niveau communautaire (la pondération totale de ces pays ne représente que 75 % environ), il faut ajouter que le mois en question est traditionnellement caractérisé par les fermetures pour raison de congé, causant des pertes de production importantes. L'ampleur de ces pertes de production est en outre fonction du calendrier des fermetures, lequel peut varier d'année en année; ceci est notamment le cas en R.F. d'Allemagne, où la perte de 4,7% du mois de juillet par rapport à juillet 1981 est probablement due à une plus grande concentration des fermetures en juillet qu'en 1981.

Il est donc particulièrement difficile de juger de la tendance de la conjoncture sur la base du seul mois de juillet et il faudra sans doute attendre que les données pour le mois d'août deviennent disponibles pour qu'une analyse plus poussée des variations soit possible.

4. Acier — la baisse de production se maintient

En septembre 1982 la production d'acier brut de la CE (sans la Grèce) avec 8,4 mio t a connu une augmentation de 5,9% (désaisonnalisée) par rapport au très faible mois d'août. Ce chiffre est inférieur de 22,1% à celui du mois de septembre 1981. Les neuf premiers mois de l'année 1982 se soldent par une baisse de production de 7% par rapport à la période correspondante de 1981. Les commandes nouvelles (aciers courants), en juillet 1982 se situent, avec 6,2 mio t à un niveau à peine plus élevé que le mois précédent (+1,8 désaisonnalisé); mais l'évolution des sept premiers mois de l'année 1982 comparés aux mêmes de l'année précédente se traduit par une tendance à la baisse : 1^{er} trimestre 1982 par rapport au 1^{er} trimestre 1981 : −0,7%, 2^e trimestre 1982 par rapport au 2^e trimestre 1981 : −16,2%; juillet 1982 par rapport à juillet 1981 : −29,2%.

5. Énergie — l'activité charbonnière au cours du premier semestre 1982

Le premier semestre 1982 se caractérise par une évolution diversifiée de la production et du marché de la houille. En effet,

stimulée par une hausse de la demande globale de 3 millions de tonnes par rapport au premier semestre 1981, l'économie charbonnière dans la Communauté a réagi par :

- un ralentissement sensible de l'augmentation des stocks auprès des mines (2,6 millions de tonnes contre 7,2 dans la période homologue en 1981);
- un faible recul de la production et des importations en provenance des pays tiers (−1,5 millions de tonnes pour l'ensemble);
- un gain de la productivité dans les mines (niveau record de 444 kg par homme/heure) accompagné d'une diminution du nombre des mineurs employés au fond.

Cependant, les stocks auprès des mines continuent à atteindre des niveaux records et les données des premiers mois du deuxième semestre soulignent la faiblesse de base de l'économie charbonnière.

De son côté, la production des cokeries est demeurée égale à celle du premier semestre 1981, avec une baisse du niveau des stocks de 300 000 tonnes par rapport à la situation fin 1981.

6. Commerce extra-communautaire

Pour les sept premiers mois de 1982, les exportations de la Communauté vers des pays tiers étaient 13% plus élevées par rapport à la même période de 1981 (les données pour les Pays Bas et le Royaume Uni ne sont pas encore disponibles). Ce ralentissement dans la croissance des exportations remarqué lors du deuxième trimestre s'est prolongé en juillet et en août; le commerce extérieur en juillet et en août étant respectivement de −3% et +8% par rapport aux chiffres enregistrés pour les mêmes mois en 1981 (données pour six pays).

Les importations en provenance des pays tiers durant les sept premiers mois de cette année étaient 10% plus importantes que pour la même période en 1981 (sans données des Pays Bas). Bien que le déficit global du commerce extérieur était

moins élevé pour cette période, il y avait des divergences entre les pays. En particulier, l'Allemagne a connu une hausse dans son surplus commercial, tandis que d'autres pays et notamment la France après sa dévaluation récente, ont vu s'élargir leur déficits.

7. Commerce intra-communautaire

Le commerce intra-communautaire a augmenté de 15% entre les premiers sept mois de 1981 et la même période de 1982 (en termes de valeurs, sans les données des Pays Bas). Toutefois, ces derniers mois la hausse sur les douze derniers mois se trouvait bien en-dessous de 10%; l'Irlande et Belgique — Luxembourg ont enregistré un taux de croissance assez bas de leurs importations.

8. Finances

Le 11 octobre la Banque Centrale des États-Unis a réduit le Prime Rate d'un demi point supplémentaire (10—9,5%) et pour la première fois depuis juillet 1979 le taux d'escompte américain se trouvait en dessous de 10%. Cette baisse dans les taux d'intérêt s'est poursuivie en Europe également. Le taux d'escompte belge est passé de 12,5 à 12%, le taux allemand est passé de 7 à 6% et la Nederlandsche Bank a diminué son taux en deux étapes de 7 à 6%.

Note technique

En raison des grèves dans les administrations publiques du Royaume-Uni, les chiffres pour le commerce extérieur de février à août 1981 ne sont pas disponibles pour ce pays et EUR 10. En outre la plupart des données du commerce extérieur pour la Grèce et EUR 10 ne peut pas être publiée pour des raisons techniques. Les séries seront complétées dès que possible.

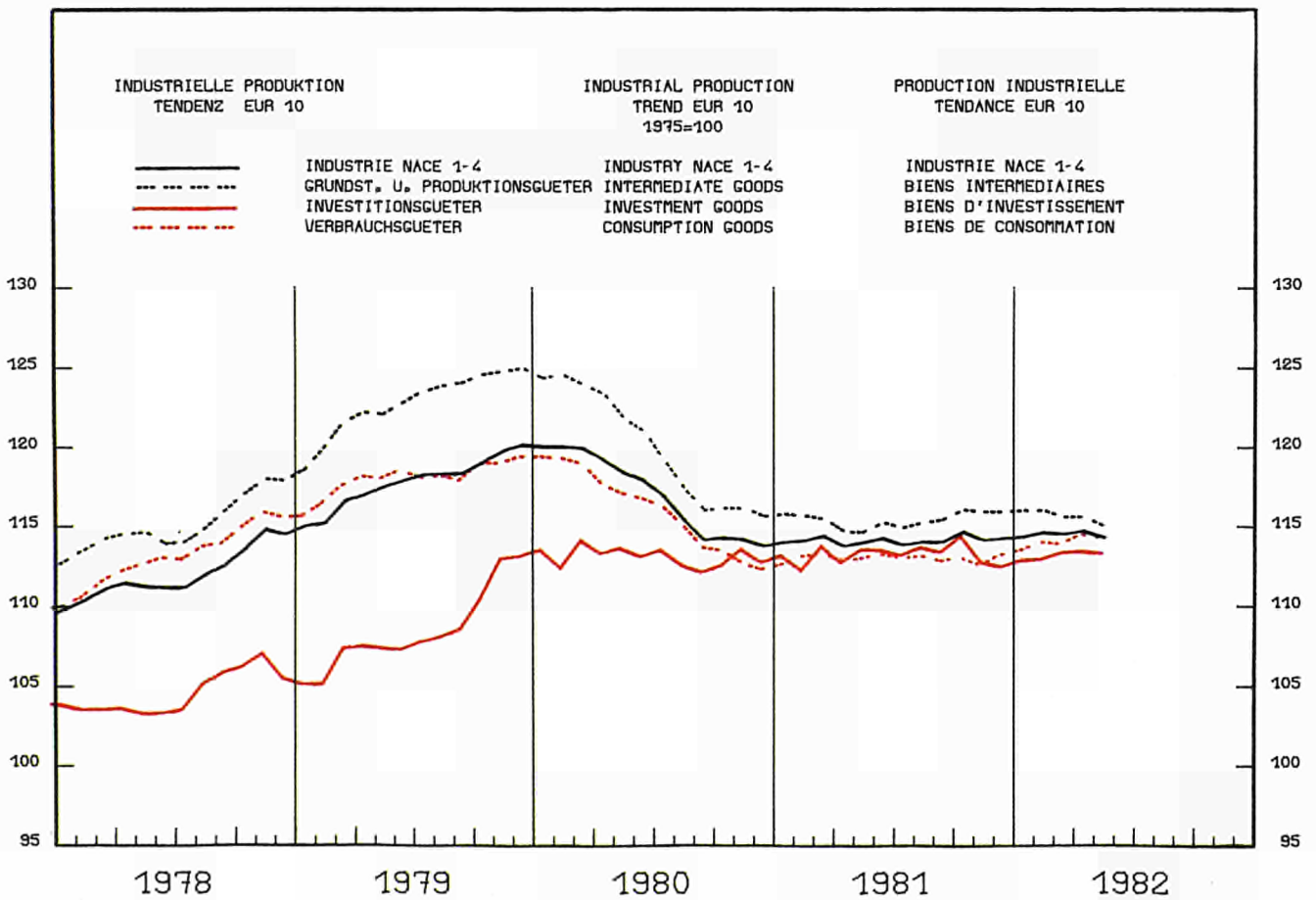
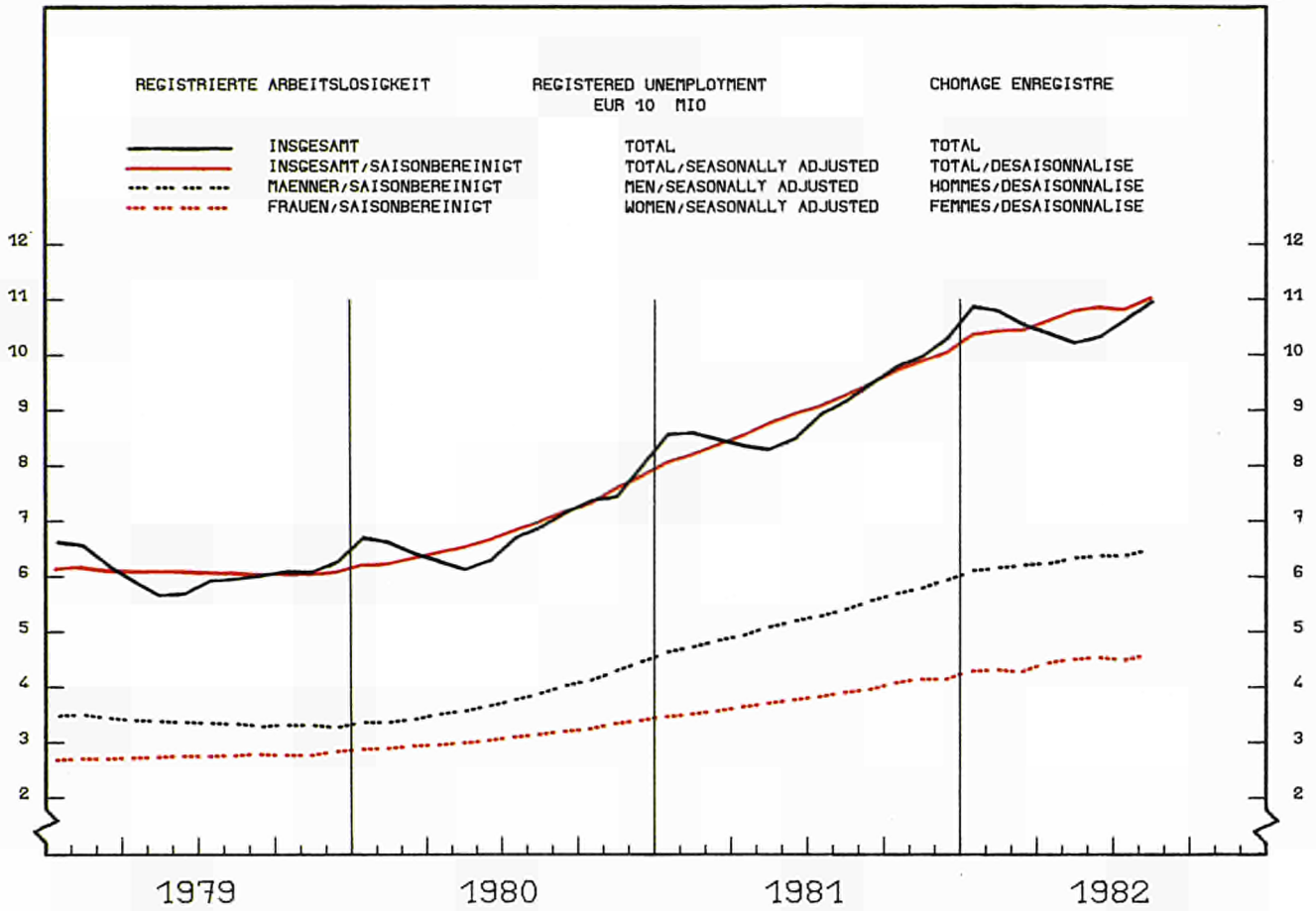

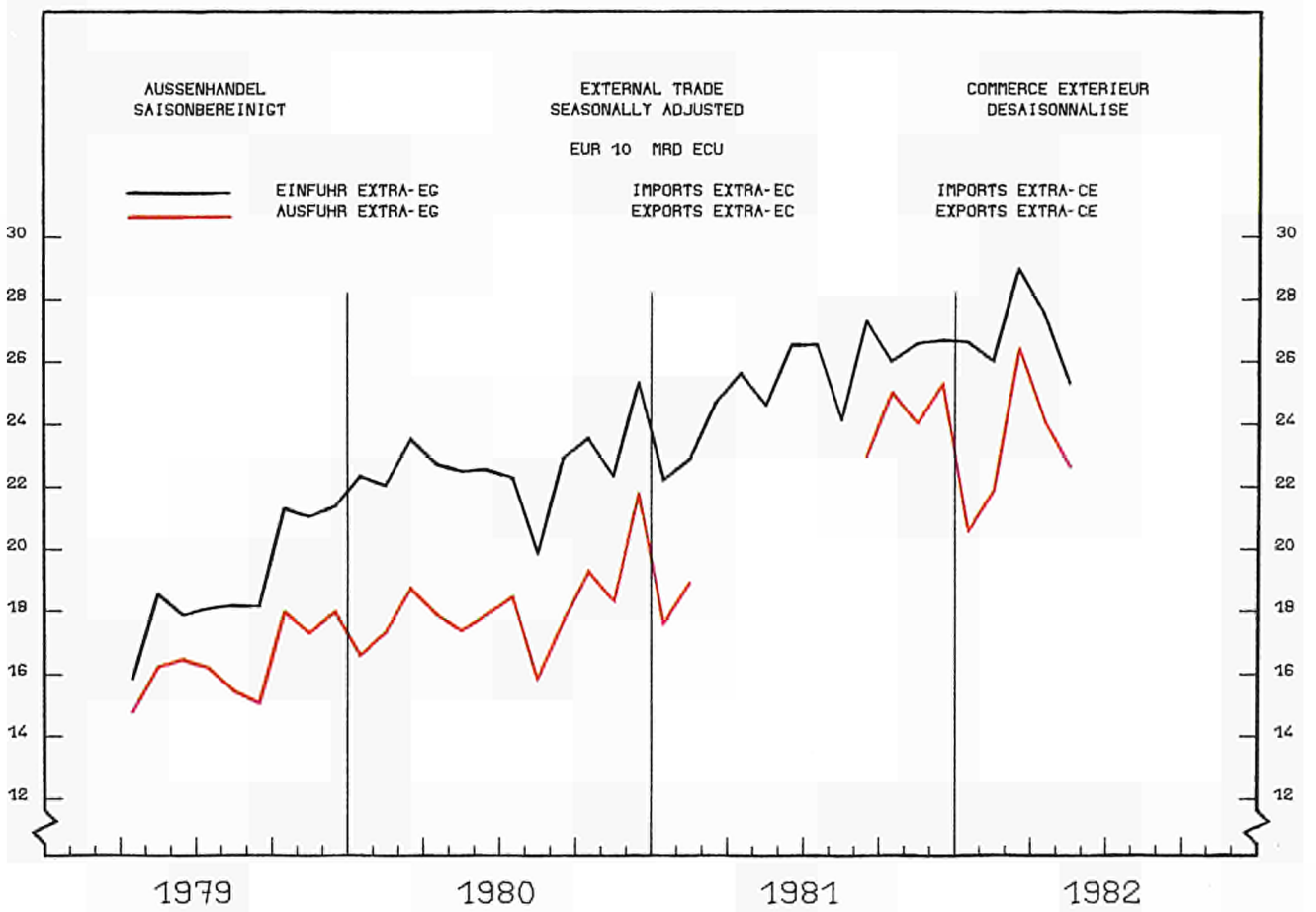
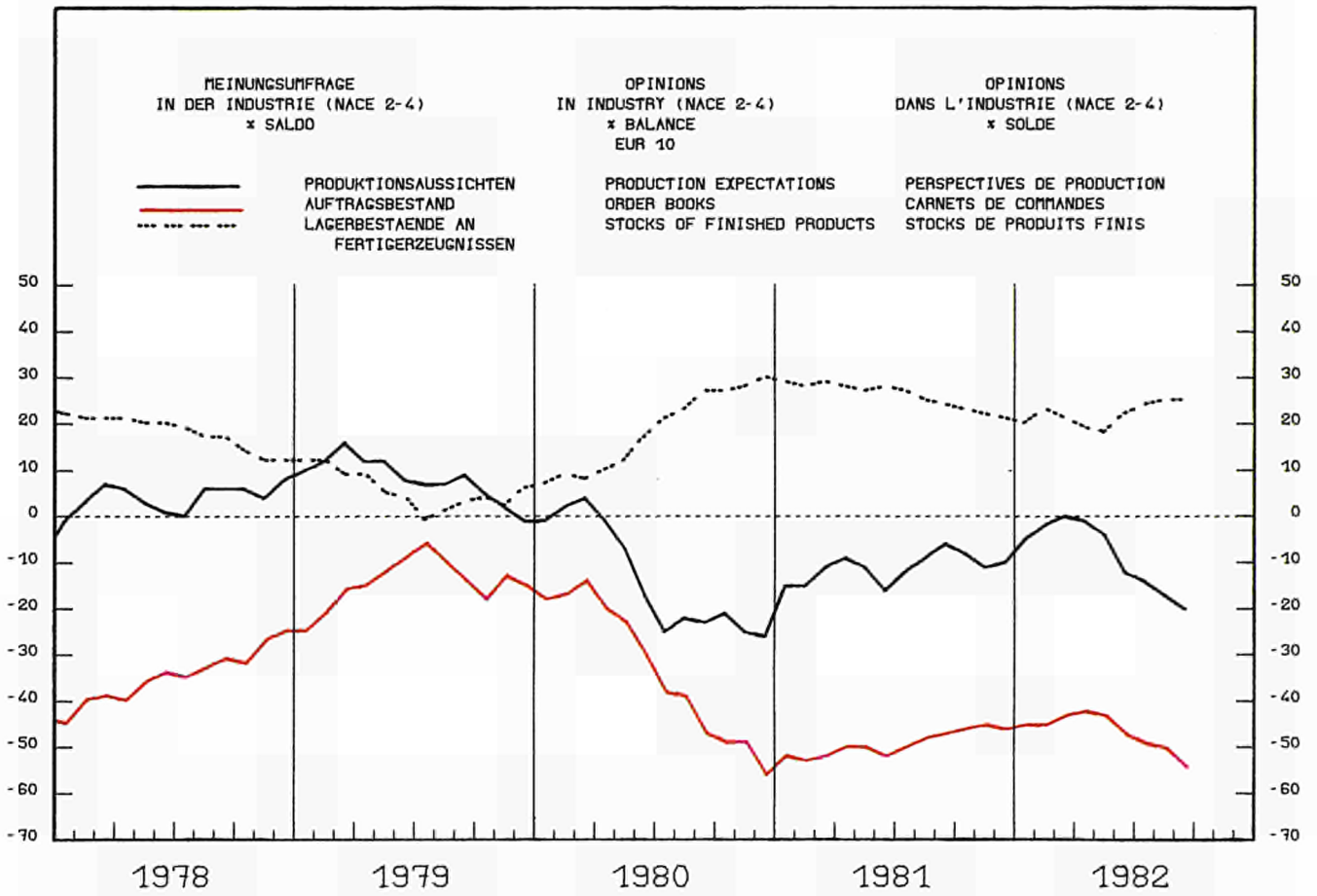

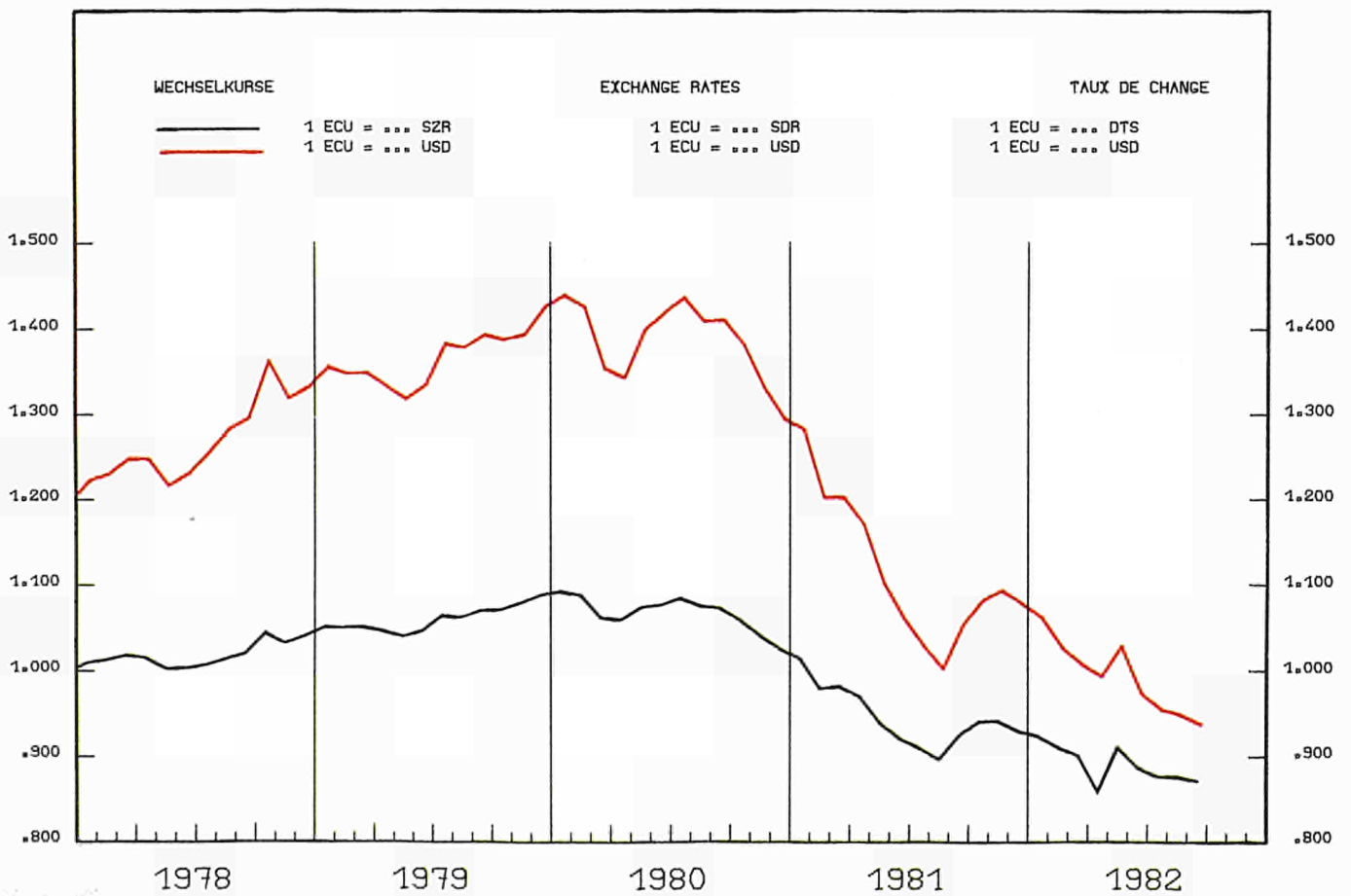
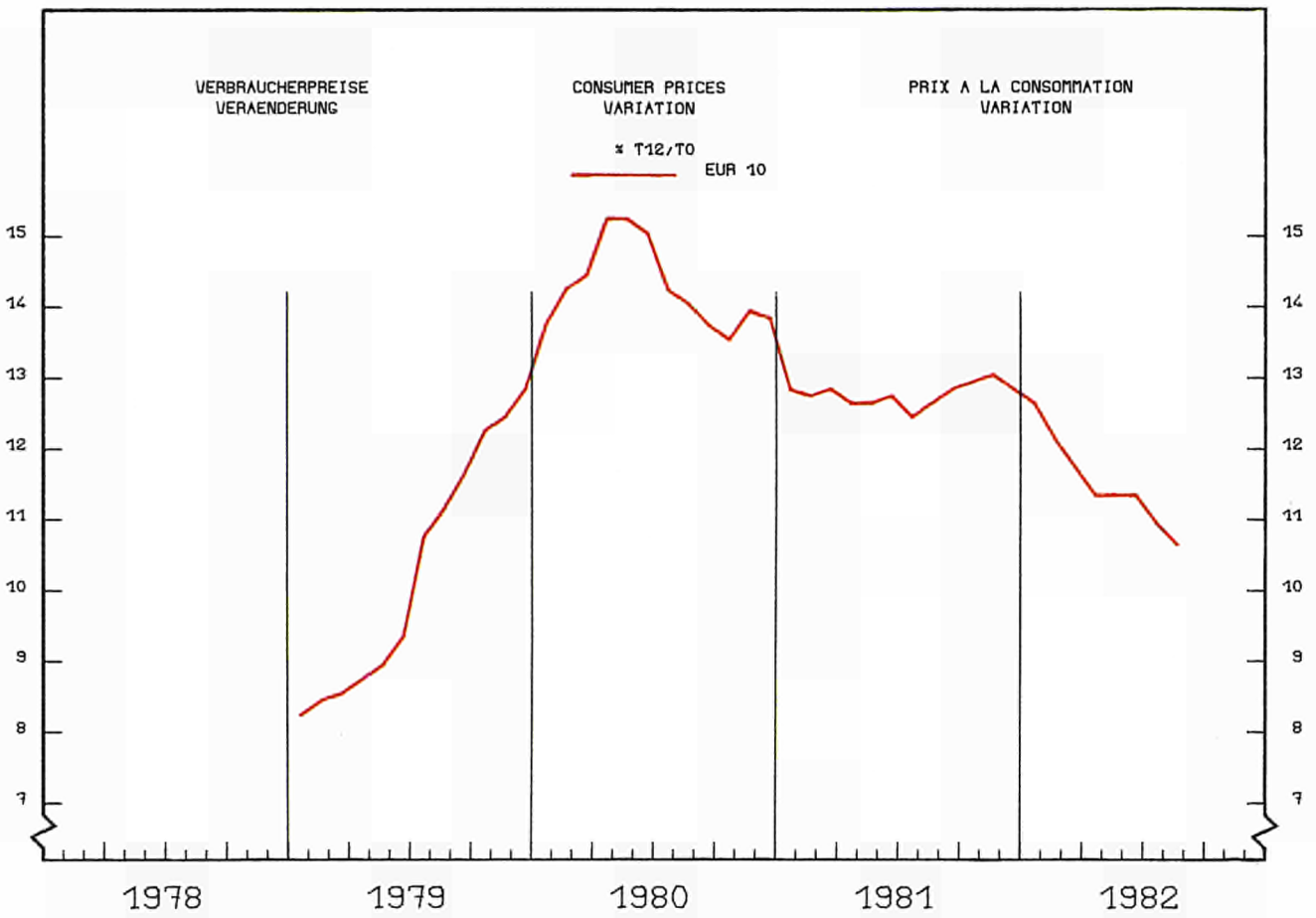

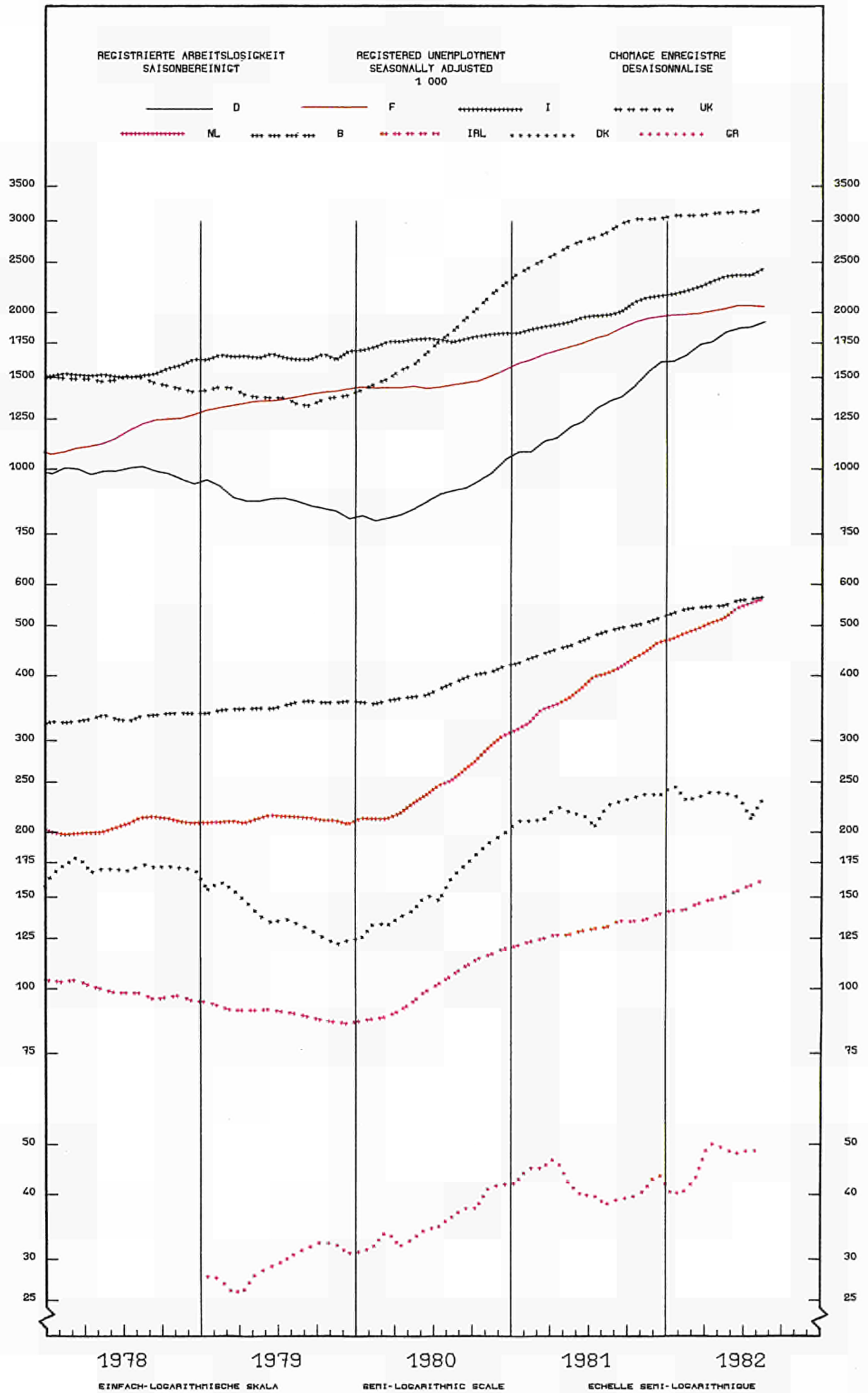

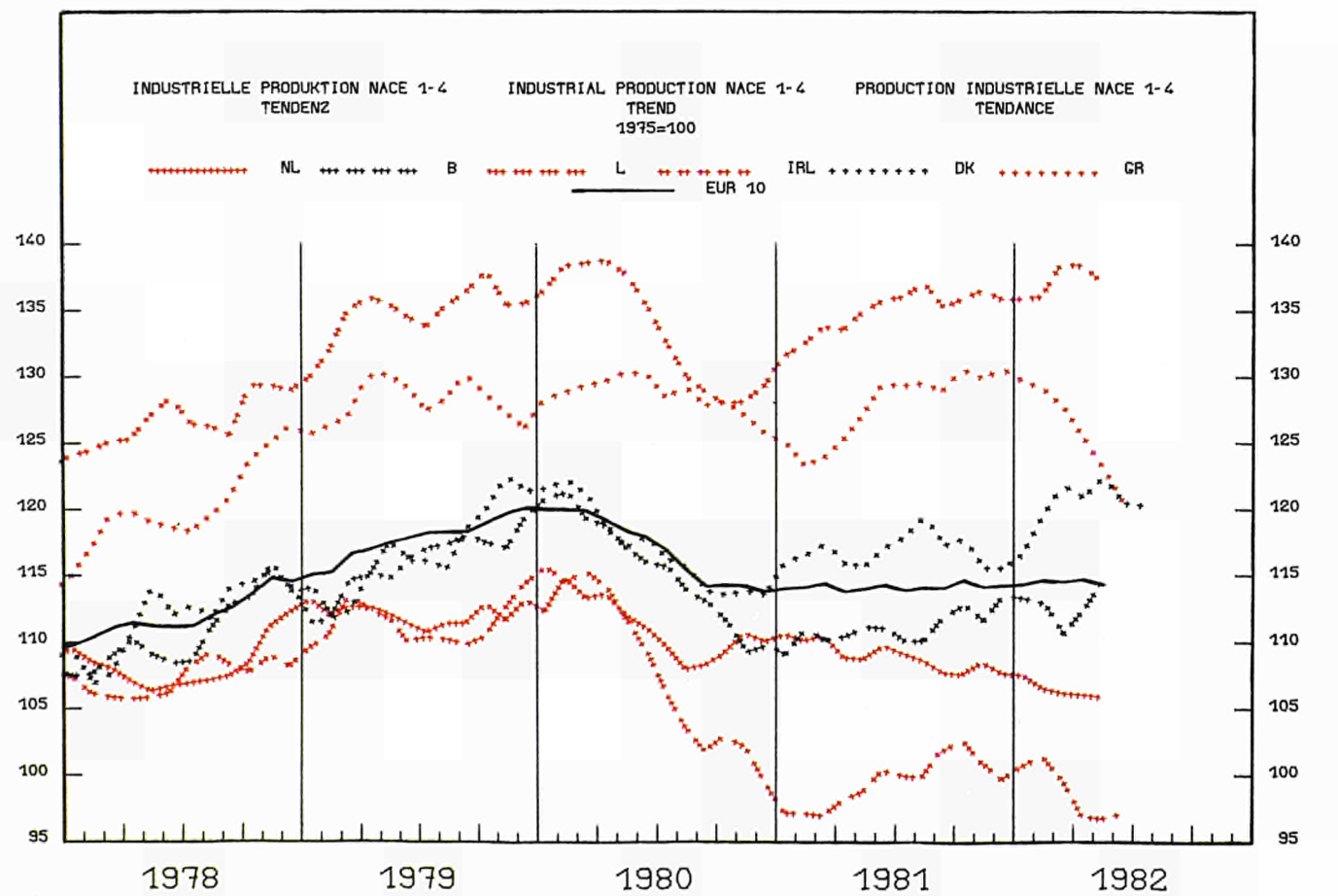
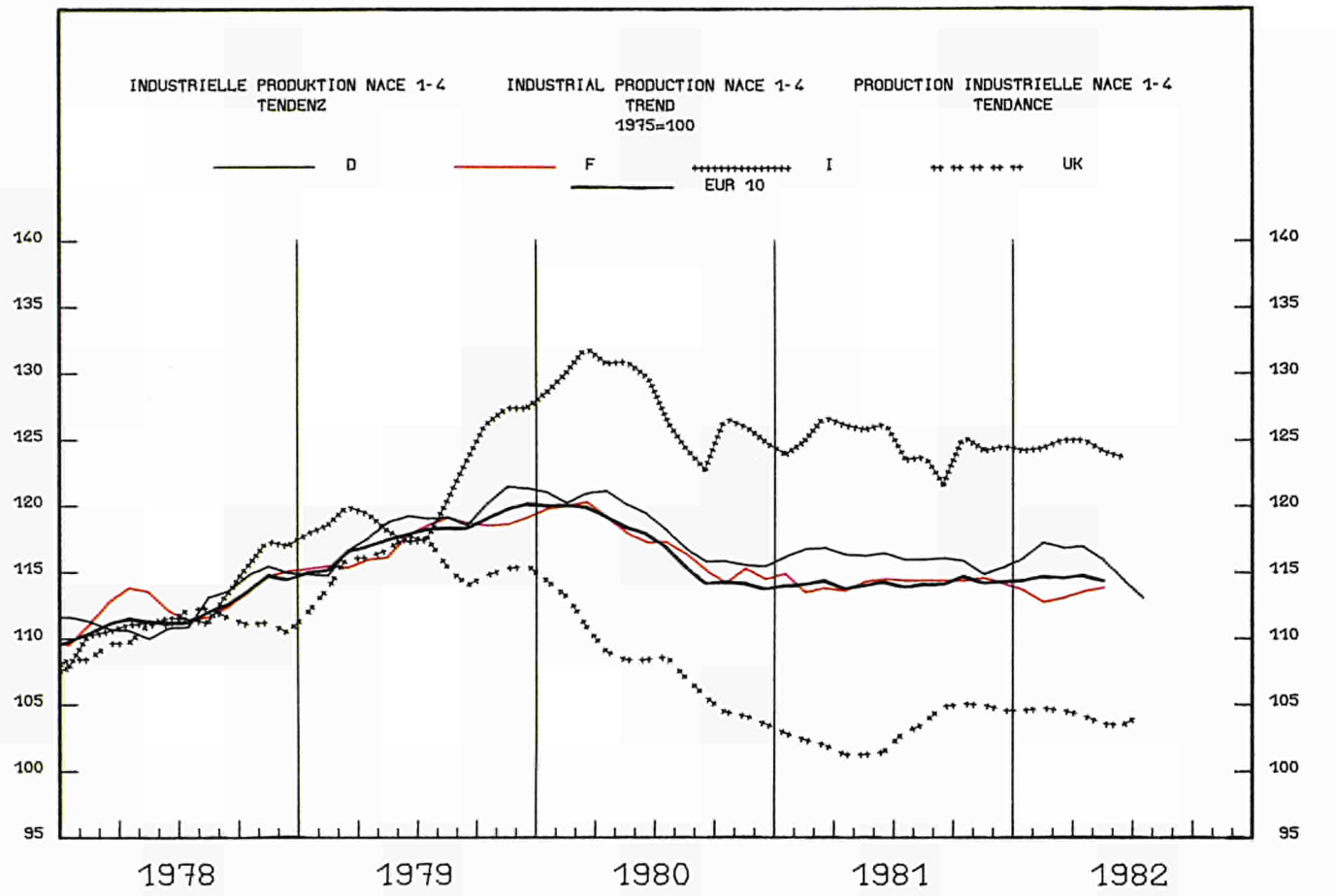

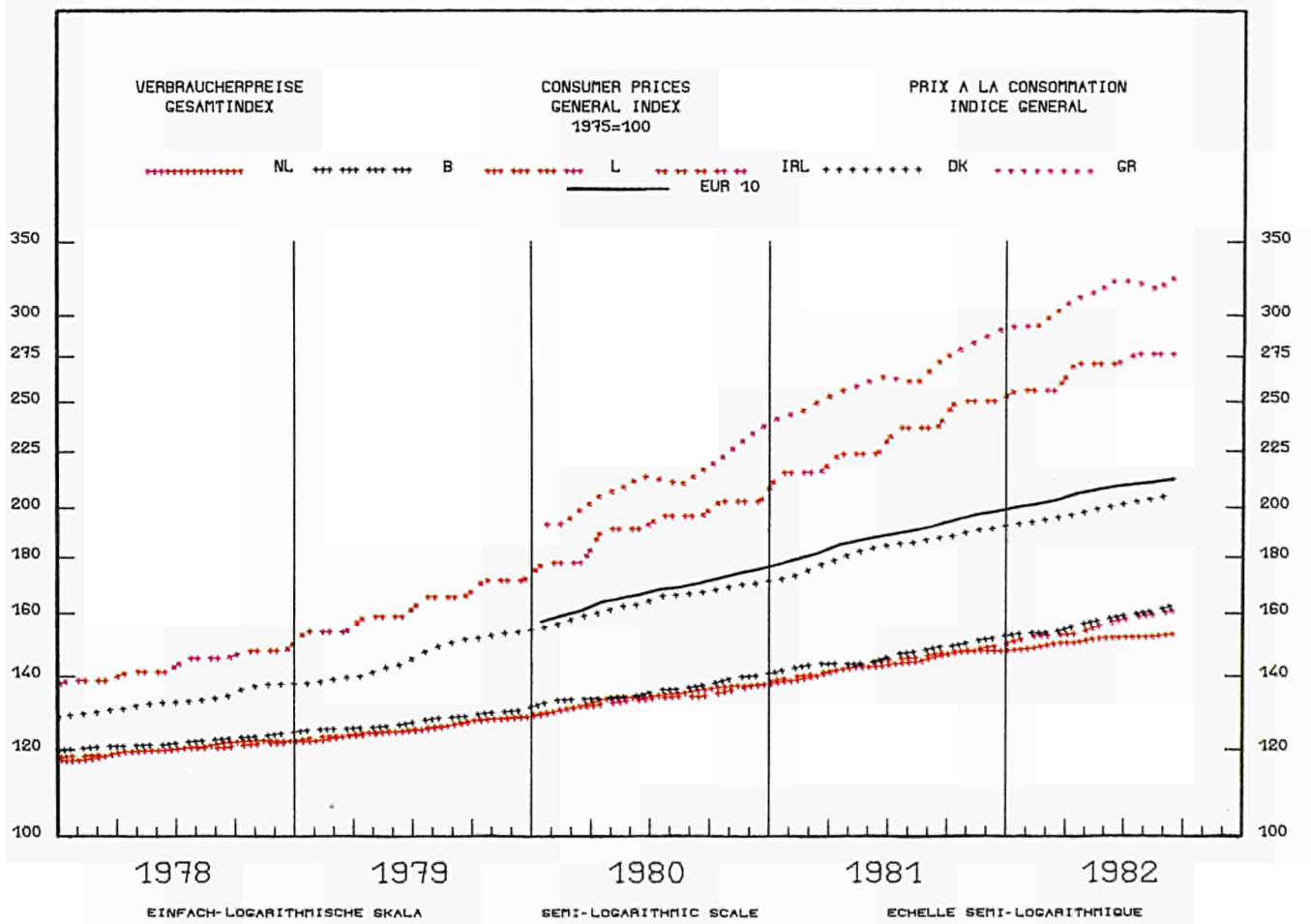
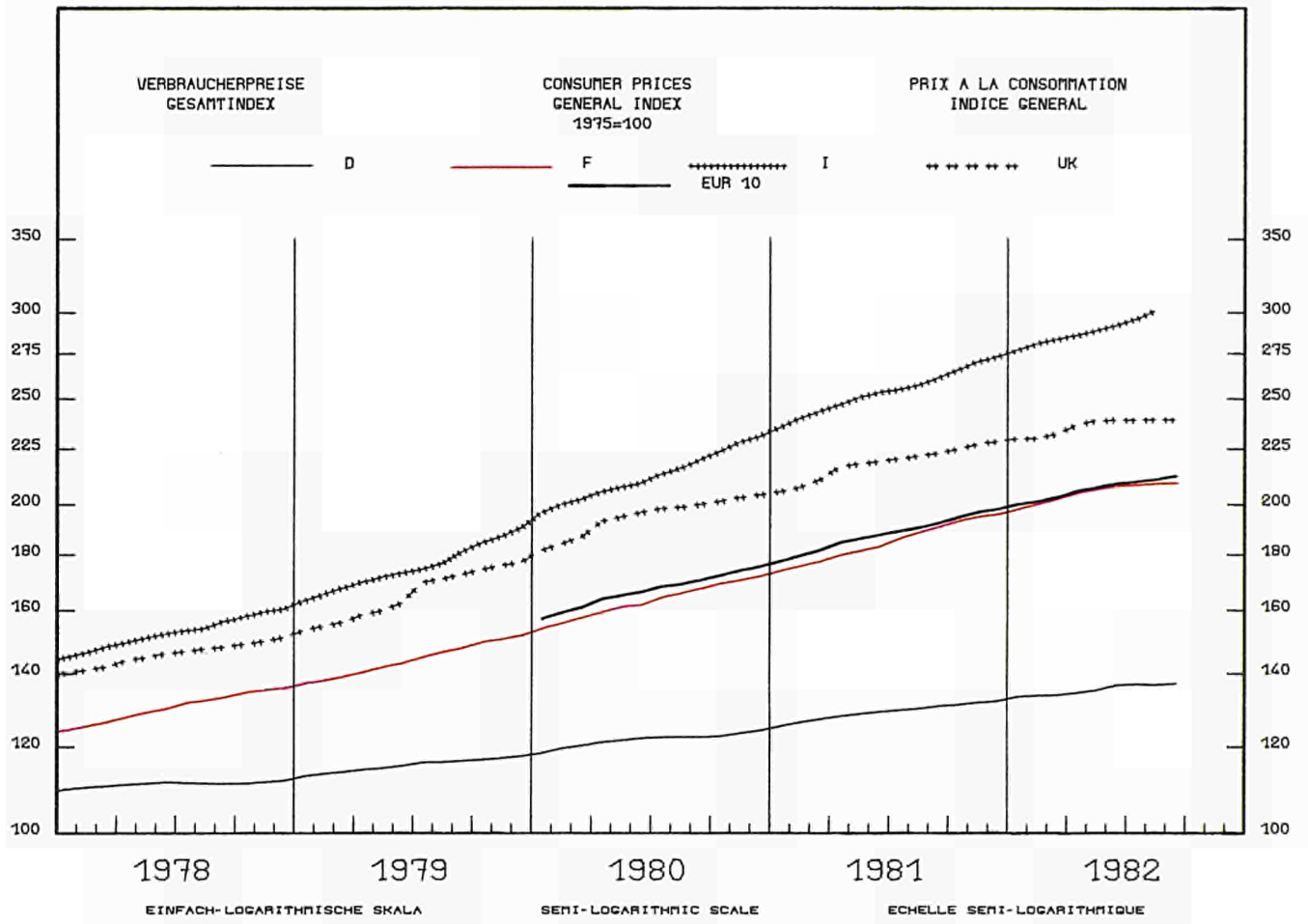

GEMEINSCHAFTSTABELLEN

COMMUNITY TABLES

TABLEAUX COMMUNAUTAIRES

	EUR10	BELGIQUE BELGIË	DANMARK	BR DEUTSCHLAND	ΕΛΛΑΔΑ	FRANCE	IRELAND	ITALIA	LUXEMBOURG	NEDERLAND	UNITED KINGDOM											
001 - BRUTTOINLANDSPRODUKT VERÄNDERUNG DES VOLUMENS	GROSS DOMESTIC PRODUCT CHANGE IN VOLUME											PRODUIT INTERIEUR BRUT EVOLUTION EN VOLUME										
	EUR 10 - 100																					
1975 I	100.0	3.9	2.1	25.5	1.9	21.8	0.7	17.8	0.2	5.4	20.6											
	1975 - 100																					
1978	111.2	109.8	110.4	111.7	117.4	112.1	116.4	110.8	107.3	110.7	108.4											
1979	114.9	112.3	113.7	116.6	121.8	115.3	119.3	116.2	111.6	112.7	109.8											
1980	116.2	115.1	113.5	119.0	123.9	116.2	121.5	120.8	112.4	113.3	107.8											
1981	115.8	113.9	113.5	118.9	124.4	116.4	123.6	120.6	108.7	112.1	106.3											
	% T4/TO																					
1979 I	+3.3	+1.1	-	+3.7	+4.9	+3.7	-	+6.1	-	-	+0.1											
II	+3.7	+4.6	-	+4.7	+5.9	+2.8	-	+4.1	-	-	+2.8											
III	+3.4	+4.2	-	+3.9	+4.0	+4.5	-	+3.7	-	-	+1.0											
IV	+3.6	-	-	+4.3	+0.2	+3.4	-	+5.5	-	-	+1.4											
1980 I	+4.7	-	-	+5.8	+1.6	+3.7	-	+6.9	-	-	+2.6											
II	+0.8	-	-	+0.9	-0.1	+1.9	-	+6.0	-	-	-4.5											
III	+0.5	-	-	+1.2	+2.0	-0.2	-	+3.7	-	-	-2.1											
IV	-1.0	-	-	-0.2	+3.8	-0.6	-	-0.3	-	-	-3.0											
1981 I	-1.7	-	-	-1.2	-1.7	-1.8	-	-0.6	-	-	-3.0											
II	-0.4	-	-	-0.0	+0.0	+0.3	-	-0.8	-	-	-1.5											
III	+0.3	-	-	+0.9	+1.8	+0.8	-	+0.3	-	-	-0.9											
IV	+0.7	-	-	+0.6	-1.2	+1.5	-	+0.6	-	-	-0.1											
1982 I	+0.9	-	-	+0.3	+2.3	+2.2	-	+1.2	-	-	+0.0											
II	-	-	-	+0.4	-	-	-	-	-	-	+2.2											
002 - PRIVATER VERBRAUCH VERÄNDERUNG DES VOLUMENS	CONSUMPTION BY HOUSEHOLDS CHANGE IN VOLUME											CONSOMMATION PRIVEE EVOLUTION EN VOLUME										
	EUR 10 - 100																					
1975 I	100.0	3.8	1.9	25.2	2.1	21.7	0.8	18.8	0.2	4.9	20.6											
	1975 - 100																					
1978	111.2	110.5	109.2	111.1	118.7	114.4	117.0	109.0	108.6	113.8	106.2											
1979	115.0	115.3	111.5	114.4	122.2	117.7	119.7	114.8	112.5	116.4	110.3											
1980	116.5	117.3	107.4	116.4	121.8	119.1	118.5	119.7	116.1	115.6	109.4											
1981	116.7	115.2	105.6	115.2	122.2	121.8	118.3	119.5	116.9	112.6	109.4											
	% T4/TO																					
1979 I	+4.2	+0.6	-	+3.8	-	+4.8	-	+5.5	-	+1.8	+3.2											
II	+5.4	+5.1	-	+4.5	-	+3.2	-	+5.8	-	+3.5	+8.6											
III	+2.9	+4.5	-	+1.5	-	+3.2	-	+4.6	-	+2.6	+2.8											
IV	+3.6	-	-	+2.7	-	+2.8	-	+5.2	-	+3.4	+4.5											
1980 I	+3.8	-	-	+3.7	-	+2.5	-	+5.4	-	+1.8	+4.1											
II	+0.1	-	-	-1.0	-	+1.3	-	+5.6	-	-0.8	-3.7											
III	+2.2	-	-	+2.4	-	+1.7	-	+4.7	-	-1.7	+0.4											
IV	+0.9	-	-	+1.2	-	+1.4	-	+2.0	-	-2.4	-0.6											
1981 I	-	-	-	-1.6	-	+0.7	-	-	-	-2.6	-0.4											
II	-	-	-	-0.5	-	+2.5	-	-	-	-2.6	+0.7											
III	-	-	-	-1.2	-	+3.0	-	-	-	-2.6	-0.4											
IV	-	-	-	-1.6	-	+2.7	-	-	-	-2.5	-0.1											
1982 I	-	-	-	-1.3	-	+4.0	-	-	-	-1.8	-1.2											
II	-	-	-	-1.9	-	-	-	-	-	-	-											
003 - BRUTTOANLAGENINVESTITIONEN VERÄNDERUNG DES VOLUMENS	GROSS FIXED CAPITAL FORMATION CHANGE IN VOLUME											FORMATION BRUTE DE CAPITAL FIXE EVOLUTION EN VOLUME										
	EUR 10 - 100																					
1975 I	100.0	4.2	2.2	25.1	1.9	24.0	0.8	17.3	0.2	5.3	19.1											
	1975 - 100																					
1978	107.2	105.4	116.1	114.2	122.0	102.9	140.8	101.9	104.7	111.5	102.1											
1979	111.4	102.7	114.1	123.7	131.6	105.3	157.8	107.8	105.8	109.9	102.8											
1980	113.7	108.5	98.5	128.4	120.7	106.0	144.4	118.0	105.9	107.1	101.6											
1981	110.3	105.0	83.5	124.6	116.4	104.0	153.1	117.7	105.1	99.6	94.4											
	% T4/TO																					
1979 I	+2.0	-10.3	-	+3.4	+7.2	+1.8	-	+5.8	-	-19.0	-4.0											
II	+3.8	-0.9	-	+8.1	+12.6	+2.7	-	+4.1	-	+7.1	-2.4											
III	+5.4	-	-	+8.3	+5.7	+4.6	-	+4.3	-	+0.9	+2.5											
IV	+6.8	-	-	+8.4	+6.1	+4.0	-	+9.0	-	+4.2	+6.6											
1980 I	+9.4	-	-	+14.1	-7.0	+6.3	-	+9.7	-	+27.1	+5.7											
II	+3.3	-	-	+1.3	-4.9	+3.4	-	+10.2	-	-7.4	-0.1											
III	+2.0	-	-	+2.2	-11.1	+0.2	-	+9.8	-	-7.3	-3.3											
IV	+0.0	-	-	-1.8	-11.7	-0.2	-	+10.2	-	-12.9	-6.6											
1981 I	-4.6	-	-	-6.6	-23.0	-3.1	-	+2.6	-	-13.9	-11.0											
II	-2.8	-	-	-1.1	-10.1	-1.7	-	-2.9	-	-12.5	-7.6											
III	-2.7	-	-	-1.7	+4.2	-3.0	-	-0.9	-	-5.9	-6.1											
IV	-4.0	-	-	-6.2	-11.4	-3.3	-	-1.7	-	-	-3.5											
1982 I	-2.1	-	-	-6.9	+20.8	-2.0	-	-2.1	-	-	+6.9											
II	-	-	-	-5.5	-	-	-	-	-	-	-											

	EUR10	BELGIQUE BELGIË	DANMARK	BR DEUTSCHLAND	ΕΛΛΑΔΑ	FRANCE	IRELAND	ITALIA	LUXEMBOURG	NEDERLAND	UNITED KINGDOM	
004 - BRUTTOINLANDSPRODUKT						GROSS DOMESTIC PRODUCT						PRODUIT INTERIEUR BRUT
VERAENDERUNG DER PREISE						CHANGE IN PRICE						EVOLUTION DES PRIX
						1975 = 100						
1978	131.3	119.8	130.5	111.3	147.2	131.5	149.2	160.0	120.6	121.8	145.0	
1979	143.6	124.9	140.6	115.6	174.7	145.7	167.7	185.5	128.9	126.9	167.0	
1980	159.6	130.3	152.4	121.0	206.9	163.4	191.4	223.8	137.6	133.5	199.1	
1981	176.9	136.6	166.4	126.1	254.9	183.1	225.1	263.3	145.4	140.8	223.5	
						% T4/T0						
1979 I	9.4	0.1	-	3.7	-	11.4	-	14.6	-	-	10.8	
II	9.7	1.2	-	3.7	-	9.9	-	16.3	-	-	12.8	
III	10.8	1.8	-	4.8	-	9.6	-	14.3	-	-	17.6	
IV	11.3	-	-	3.8	-	9.7	-	17.2	-	-	18.8	
1980 I	12.2	-	-	3.5	-	10.3	-	21.1	-	-	19.4	
II	13.6	-	-	5.2	-	11.8	-	19.6	-	-	22.6	
III	13.2	-	-	5.0	-	12.2	-	22.5	-	-	18.2	
IV	12.0	-	-	4.2	-	11.7	-	19.1	-	-	17.3	
1981 I	11.2	-	-	3.9	-	10.8	-	19.5	-	-	15.1	
II	10.6	-	-	4.1	-	10.3	-	19.9	-	-	12.5	
III	10.2	-	-	3.8	-	10.8	-	18.9	-	-	11.5	
IV	10.0	-	-	4.7	-	13.0	-	14.8	-	-	10.1	
1982 I	10.2	-	-	5.2	-	14.0	-	14.1	-	-	9.7	
II	-	-	-	4.1	-	-	-	-	-	-	-	
005 - PRIVATER VERBRAUCH						CONSUMPTION BY HOUSEHOLDS						CONSOMMATION PRIVEE
VERAENDERUNG DER PREISE						CHANGE IN PRICE						EVOLUTION DES PRIX
						1975 = 100						
1978	130.2	119.9	131.9	111.0	143.3	129.7	143.8	157.5	119.9	120.2	144.8	
1979	141.8	124.5	144.6	115.5	168.6	144.0	163.1	181.2	126.9	125.4	164.2	
1980	157.9	132.7	161.1	121.6	208.6	163.7	192.9	218.1	136.6	133.7	191.1	
1981	176.6	142.7	179.1	129.4	259.7	184.2	231.5	260.4	147.5	142.5	212.0	
						% T4/T0						
1979 I	8.1	3.7	-	2.9	-	9.9	-	13.2	-	4.2	8.8	
II	8.8	3.6	-	3.4	-	10.1	-	14.5	-	2.9	10.0	
III	10.6	4.4	-	4.8	-	10.7	-	14.7	-	3.7	15.0	
IV	11.8	-	-	5.3	-	10.9	-	17.3	-	4.7	16.7	
1980 I	13.0	-	-	5.5	-	12.5	-	19.7	-	6.7	17.8	
II	13.6	-	-	5.9	-	13.3	-	19.6	-	7.0	19.2	
III	12.6	-	-	5.5	-	13.3	-	21.2	-	7.2	14.5	
IV	12.1	-	-	5.3	-	13.3	-	21.0	-	7.0	12.9	
1981 I	-	-	-	5.7	-	12.0	-	-	-	7.4	11.3	
II	-	-	-	5.6	-	12.2	-	-	-	5.9	10.7	
III	-	-	-	6.1	-	12.7	-	-	-	6.0	10.8	
IV	-	-	-	6.6	-	12.9	-	-	-	6.9	11.0	
1982 I	-	-	-	5.8	-	12.9	-	-	-	6.3	10.6	
II	-	-	-	5.4	-	-	-	-	-	-	-	
006 - BRUTTOANLAGENINVESTITIONEN						GROSS FIXED CAPITAL FORMATION						FORMATION BRUTE DE CAPITAL FIXE
VERAENDERUNG DER PREISE						CHANGE IN PRICE						EVOLUTION DES PRIX
						1975 = 100						
1978	130.9	119.7	126.4	111.5	162.8	131.9	154.7	158.0	114.5	123.4	142.7	
1979	144.2	125.1	136.6	118.4	198.8	146.5	175.9	183.2	122.5	131.7	163.6	
1980	161.6	131.4	152.2	127.5	239.2	166.8	205.6	220.3	133.5	141.8	192.6	
1981	179.4	140.6	170.5	132.8	289.4	204.9	249.4	266.4	145.0	153.9	209.5	
						% T4/T0						
1979 I	9.3	-6.2	-	4.5	-	10.1	-	13.4	-	5.6	12.6	
II	10.0	-2.4	-	6.7	-	8.8	-	14.0	-	6.5	14.2	
III	11.4	-	-	7.1	-	10.9	-	16.9	-	6.9	14.5	
IV	12.0	-	-	7.2	-	9.9	-	19.3	-	6.5	16.9	
1980 I	13.6	-	-	8.3	-	11.9	-	21.0	-	6.8	18.4	
II	14.5	-	-	8.4	-	14.2	-	22.0	-	8.0	18.7	
III	13.0	-	-	7.4	-	10.8	-	21.2	-	7.8	18.8	
IV	11.7	-	-	6.4	-	11.2	-	17.7	-	8.0	16.0	
1981 I	11.1	-	-	5.2	-	11.0	-	20.2	-	9.3	13.2	
II	10.3	-	-	4.4	-	10.5	-	21.4	-	7.3	9.4	
III	10.2	-	-	4.0	-	12.3	-	20.8	-	5.7	7.6	
IV	10.2	-	-	4.1	-	13.6	-	20.9	-	-	5.0	
1982 I	9.8	-	-	3.9	-	13.8	-	19.6	-	-	4.2	
II	-	-	-	2.5	-	-	-	-	-	-	-	

BESCHAEFDIGUNG

EMPLOYMENT

EMPLOI

	EUR10	BELGIQUE BELGIË	DANMARK	BR DEUTSCHLAND	ΕΛΛΑΔΑ	FRANCE	IRELAND	ITALIA	LUXEMBOURG	NEDERLAND	UNITED KINGDOM
007 - GESAMTBEVÖLKERUNG		TOTAL POPULATION									
		POPULATION TOTALE									
		EUR 10 - 100									
1975	100,0	3,7	1,9	23,1	3,4	19,7	1,2	20,9	0,1	5,1	20,9
		1000									
1978	269 143	9 840	5 104	61 327	9 360	53 277	3 314	56 714	362	13 942	55 903
1979	269 880	9 848	5 117	61 359	9 449	53 477	3 368	56 914	364	14 038	55 946
1980	270 857	9 859	5 123	61 566	9 599	53 714	3 401	57 070	365	14 150	56 010
1981	271 659	9 859	5 122	61 682	9 740	53 962	3 440	57 221	367	14 246	56 020
008 - ZIVILE ERWERBSPERSONEN INSGESAMT		CIVILIAN LABOUR FORCES TOTAL									
		POPULATION ACTIVE CIVILE TOTAL									
		EUR 10 - 100									
1975	100,0	3,7	2,3	24,3	0,0	20,3	1,1	19,6	0,1	4,6	23,9
		1000									
1977	111 230	3 968	2 544	25 541	3 318	22 107	1 157	21 493	157	4 990	25 955
1978	112 008	3 989	2 609	25 693	3 337	22 295	1 180	21 615	157	5 044	26 089
1979	113 023	4 046	2 599	25 917	3 375	22 482	1 203	21 985	160	5 106	26 150
1980	113 857	4 062	2 632	26 154	3 451	22 644	1 222	22 269	160	5 206	26 057
009 - ZIVILE ERWERBSTÄTIGE INSGESAMT		CIVILIAN EMPLOYMENT TOTAL									
		EMPLOI CIVIL TOTAL									
		1000									
1977	105 330	3 711	2 414	24 511	3 262	21 034	1 068	19 948	156	4 721	24 505
1978	105 992	3 711	2 473	24 700	3 276	21 113	1 095	20 044	156	4 781	24 643
1979	106 961	3 754	2 501	25 041	3 311	21 127	1 129	20 287	158	4 847	24 806
1980		3 751		25 265	3 356	21 189	1 148	20 572	159	4 954	24 397
010 - ZIVILE ERWERBSTÄTIGE ANTEIL DER FRAUEN		CIVILIAN EMPLOYMENT WOMEN AS A PERCENTAGE									
		EMPLOI CIVIL POURCENTAGE DE FEMMES									
		%									
1977	36,0	34,7	42,3	37,9	30,1	37,4	28,0	31,0	29,9	28,5	39,3
1978	36,2	35,1	43,0	38,0	30,1	37,7	28,3	31,1	29,9	29,1	39,5
1979	36,6	35,5	43,6	38,3	29,7	38,0	28,4	31,6	29,9	29,7	40,0
1980		35,8		38,3	29,6	38,0	28,5	32,1	29,9	30,4	40,1
011 - ZIVILE ARBEITNEHMER INSGESAMT		NUMBER OF CIVILIAN EMPLOYEES TOTAL									
		EMPLOI CIVIL SALARIE TOTAL									
		EUR 10 - 100									
1975	100,0	3,7	2,3	24,4	0,0	20,4	1,0	19,3	0,2	4,6	24,2
		1000									
1977		3 091	1 991	20 814	1 553	17 350	774	14 246	133		22 619
1978	87 419	3 090	2 054	21 075	1 574	17 458	801	14 248	133	4 229	22 757
1979	88 523	3 128	2 096	21 476	1 608	17 491	834	14 521	135	4 314	22 920
1980	88 844	3 128	2 070	21 766	1 668	17 567	853	14 704	137	4 440	22 511
012 - ARBEITNEHMER LANDWIRTSCHAFT		NUMBER OF EMPLOYEES AGRICULTURE									
		EMPLOI SALARIE AGRICULTURE									
		EUR 10 - 100									
1975	100,0	0,6	2,3	10,3	-	18,3	1,2	50,2	0,0	-	17,1
		1000									
1977		13	52	244	-	390	28	1 186	0,8		390
1978	2 358	12	53	248	-	376	28	1 132	0,8	69	382
1979	2 315	12	52	258	-	368	28	1 113	0,8	66	368
1980	2 291	12	49	260	-	360	27	1 097	0,8	65	369
013 - ARBEITNEHMER INDUSTRIE		NUMBER OF EMPLOYEES INDUSTRY									
		EMPLOI SALARIE INDUSTRIE									
		EUR 10 - 100									
1975	100,0	3,8	1,8	29,1	0,0	20,3	0,9	18,1	0,2	0,0	26,0
		1000									
1977		1 300	648	10 430	-	7 342	311	6 602	61,4		9 259
1978	37 925	1 254	664	10 452	-	7 213	323	6 537	58,9	1 508	9 214
1979	37 905	1 228	673	10 569	-	7 090	337	6 557	58,7	1 513	9 158
1980	37 532	1 198	629	10 662	-	7 021	343	6 597	58,8	1 514	8 763
014 - ZIVILE ARBEITNEHMER DIENSTLEISTUNGEN		NUMBER OF CIVILIAN EMPLOYEES SERVICES									
		EMPLOI CIVIL SALARIE SERVICES									
		EUR 10 - 100									
1975	100,0	4,3	2,8	23,7	0,0	21,7	1,0	17,7	0,2	-	28,5
		1000									
1977		1 778	1 291	10 140	-	9 618	435	6 458	70,4		12 970
1978	47 136	1 824	1 337	10 375	-	9 869	450	6 579	73,2	2 652	13 161
1979	48 303	1 888	1 371	10 649	-	10 033	469	6 851	75,3	2 735	13 394
1980	49 021	1 918	1 392	10 844	-	10 186	483	7 010	77,3	2 861	13 379

BESCHAEFTIGUNG

EMPLOYMENT

EMPLOI

	EUR10	BELGIQUE BELGIË	DANMARK	BR DEUTSCHLAND	ΕΛΛΑΔΑ	FRANCE	IRELAND	ITALIA	LUXEMBOURG	NEDERLAND	UNITED KINGDOM
Q15 - ARBEITNEHMER INSGESAMT INDUSTRIE - NACE 1-4						NUMBER OF EMPLOYEES TOTAL INDUSTRY - NACE 1-4			EMPLOI SALARIE TOTAL INDUSTRIE - NACE 1-4		
	EUR 10 - 100										
1975	100.0	3.6	1.7	29.5		18.7	0.7	15.9	0.2	3.6	26.0
	1975 - 100										
1978	96.2	87.4	100.3	96.1	-	96.1	107.2	96.7	88.3	91.3	97.8
1979	95.6	86.3	100.9	96.5	-	94.5	111.5	97.0	85.8	89.8	96.5
1980	93.7	84.3	99.5	97.1	-	92.7	110.4	96.4	83.3	88.5	90.7
1981	89.4	80.0	94.2	95.0	-	88.9	106.8	93.3	80.8	85.7	82.3
1981 II	89.6	80.0	93.6	94.9	-	89.5	106.9	94.0	80.8	85.4	82.5
III	89.1	79.1	95.4	95.1	-	88.6	107.2	92.9	81.0	86.0	81.6
IV	88.1	78.8	94.0	94.2	-	87.8	106.4	91.5	80.0	84.7	80.5
1982 I	86.9	77.3	92.6	92.6	-	87.6	104.9	90.5	78.7	83.6	78.9
II			94.2	91.8	-			89.8	78.2		78.0
Q16 - ARBEITNEHMER ENERGIE - NACE 11-16						NUMBER OF EMPLOYEES ENERGY - NACE 11-16			EMPLOI SALARIE ENERGIE - NACE 11-16		
	EUR 10 - 100										
1975	100.0	3.9	1.1	26.8		16.3	0.8	10.3	0.1	3.6	37.1
	1975 - 100										
1978	-	89.2	-	-	-	97.4	-	102.3	93.8	98.5	97.3
1979	-	87.6	-	-	-	96.9	-	102.7	93.0	-	97.4
1980	-	86.4	-	-	-	96.7	-	103.5	93.0	-	96.8
1981	-	85.3	-	-	-	97.4	-	105.3	90.0	-	93.5
1981 II	-	85.6	-	-	-	97.3	-	105.2	90.4	-	93.9
III	-	85.2	-	-	-	97.6	-	105.6	89.8	-	93.0
IV	-	85.2	-	-	-	97.9	-	105.7	88.3	-	92.2
1982 I	-	84.9	-	-	-	98.7	-	105.3	86.7	-	90.9
II	-	-	-	-	-	-	-	105.0	86.0	-	89.9
Q17 - ARBEITNEHMER METALLE - NACE 22						NUMBER OF EMPLOYEES PRODUCTION OF METALS - NACE 22			EMPLOI SALARIE METALLURGIE - NACE 22		
	EUR 10 - 100										
1975	100.0	6.3	0.6	29.6		17.9	0.2	16.7	1.6	1.5	25.6
	1975 - 100										
1978	92.1	82.3	116.5	90.3		89.8	62.1	99.6	83.8	91.2	93.0
1979	90.1	85.4	117.7	89.3		84.4	70.0	99.9	80.4	89.7	89.4
1980	86.6	79.8	110.3	89.2		79.6	72.1	100.0	76.8	90.2	80.6
1981	79.9	75.4	96.7	85.9		74.5	66.4	97.4	72.6	89.4	65.0
1981 II	80.3	75.9	98.0	86.2		74.8	65.7	98.2	72.8	89.1	65.3
III	79.2	75.1	97.3	85.6		73.8	65.7	97.0	72.8	89.4	63.5
IV	78.1	74.6	92.7	84.5		73.2	68.6	95.3	71.2	89.0	62.3
1982 I	76.9	74.5	92.0	82.4		72.8	65.7	94.3	70.1	88.3	61.1
II			92.0	81.1				93.9	69.3		59.8
Q18 - ARBEITNEHMER CHEMIE - NACE 25+26						NUMBER OF EMPLOYEES CHEMICAL INDUSTRY - NACE 25+26			EMPLOI SALARIE CHIMIE - NACE 25+26		
	EUR 10 - 100										
1975	100.0	3.7	1.2	32.3		20.6	0.5	15.6	0.1	3.0	23.0
	1975 - 100										
1978	96.6	95.4	99.2	97.0		97.1	120.3	91.7	79.7	95.2	99.6
1979	95.7	94.9	102.6	95.9		95.7	128.6	90.1	70.1	93.2	99.7
1980	94.8	94.5	104.6	97.3		94.8	125.0	87.3	63.4	92.5	96.6
1981	91.6	91.4	100.6	96.8		92.4	126.4	82.2	60.4	92.8	89.5
1981 II	91.8	91.7	100.7	96.5		93.1	127.5	82.9	60.2	92.7	89.8
III	91.5	90.4	101.3	97.2		92.2	127.5	81.5	60.4	92.9	89.2
IV	90.6	90.7	100.9	96.8		91.2	127.5	80.1	60.4	92.1	87.6
1982 I	89.7	89.3	100.5	96.2		91.1	128.6	78.2	62.1	91.6	86.4
II			102.8	95.7				77.5	60.8		85.3
Q19 - ARBEITNEHMER METALLVERARBEITUNG - NACE 31-36						NUMBER OF EMPLOYEES METAL WORKING - NACE 31-36			EMPLOI SALARIE TRANSFORMATION DES METAUX - NACE 31-36		
	EUR 10 - 100										
1975	100.0	2.9	1.6	33.2		18.8	0.4	13.2	0.1	2.2	27.6
	1975 - 100										
1978	97.7	93.0	99.4	98.1		97.0	118.6	98.5	97.1	90.5	98.7
1979	97.3	93.1	99.9	98.8		95.5	127.8	99.8	95.5	89.0	96.9
1980	95.6	92.9	100.4	99.9		94.1	133.0	99.1	100.2	88.2	90.9
1981	91.0	88.3	95.4	98.2		90.6	131.2	95.2	101.7	85.9	81.2
1981 II	91.2	87.2	95.3	98.0		90.9	130.0	96.0	101.8	86.3	81.5
III	90.5	86.3	95.5	98.3		90.2	131.0	94.5	101.4	85.7	80.1
IV	89.7	86.3	95.2	97.8		89.7	132.2	93.0	101.2	84.8	78.8
1982 I	88.8	85.2	94.6	96.7		89.5	129.5	92.1	100.3		77.4
II			95.3	95.6				91.3	100.2		76.0

BESCHAEFTIGUNG

EMPLOYMENT

EMPLOI

	EUR10	BELGIQUE BELGIË	DANMARK	BR DEUTSCHLAND	ΕΛΛΑΔΑ	FRANCE	IRELAND	ITALIA	LUXEMBOURG	NEDERLAND	UNITED KINGDOM
<p>020 - ARBEITNEHMER NUMBER OF EMPLOYEES</p> <p>MASCHINENBAU - NACE 32 MECHANICAL ENGINEERING - NACE 32</p>											
EUR 10 - 100											
1975	100.0	2.6	3.3	35.9		13.3	0.2	12.3	0.1	1.8	30.9
1975 - 100											
1978	95.7	88.6	102.8	93.7		94.6	134.7	96.1	95.9	91.0	98.6
1979	94.8	84.6	105.7	94.2		93.2	143.1	95.7	96.7	89.8	96.0
1980	93.2	82.5	108.1	95.3		92.7	146.8	93.9	98.2	89.0	90.6
1981	88.9	83.3	99.0	95.2		89.8	141.7	90.0	95.9	86.0	80.5
1981 II	89.0	79.3	99.6	94.9		90.3	142.6	90.7	96.0	86.4	80.8
III	88.4	78.4	97.9	95.4		89.4	140.7	89.5	95.6	85.3	79.5
IV	87.3	78.0	97.4	94.9		88.7	140.7	88.0	95.0	84.4	77.6
1982 I	86.2	76.8	99.3	93.9		88.1	137.0	86.7	93.6	82.7	76.1
II			100.1	93.0				86.0	91.9		74.8
<p>021 - ARBEITNEHMER NUMBER OF EMPLOYEES</p> <p>FAHRZEUGBAU - NACE 35 + 36 TRANSPORT EQUIPMENT - NACE 35 + 36</p>											
EUR 10 - 100											
1975	100.0		1.2	28.0		18.1	0.5	13.6		2.0	33.0
1975 - 100											
1978	103.2	105.1	83.9	109.3	-	101.4	96.6	101.0	105.9	90.2	101.7
1979	103.5	109.7	80.1	111.2	-	100.0	96.8	105.7	92.6	87.5	99.9
1980	101.3	111.1	81.2	113.4	-	97.4	96.4	106.4	113.6	85.2	92.3
1981	96.0	102.5	85.1	112.2	-	92.0	89.8	101.9	129.4	84.7	82.6
1981 II	96.2	102.5	84.3	111.5	-	92.3	88.0	103.0	130.1	84.6	83.1
III	95.3	101.9	86.0	112.7	-	91.4	88.0	100.8	128.5	85.2	81.0
IV	94.7	101.1	86.1	112.9	-	90.6	87.2	99.3	130.6	84.7	79.9
1982 I	94.2	99.9	84.7	112.9	-	90.6	85.6	98.9	129.8	84.3	78.7
II			85.1	112.4	-			97.8	132.0		76.7
<p>022 - ARBEITNEHMER NUMBER OF EMPLOYEES</p> <p>NAHRUNGSMITTEL, USW - NACE 41 + 42 FOOD, DRINK, TOBACCO - NACE 41 + 42</p>											
EUR 10 - 100											
1975	100.0	4.0	3.3	27.3		18.9	2.1	14.2	0.1	6.1	24.0
1975 - 100											
1978	95.3	89.6	100.8	93.2		95.3	100.2		90.4	93.5	98.5
1979	94.5	88.7	101.5	92.8		94.3	101.8		88.0	92.2	97.5
1980	92.7	86.8	101.8	93.1		92.1	100.0		88.5	90.0	93.3
1981	89.9	85.3	99.2	92.6		89.2	95.4		88.3	87.9	87.3
1981 II	89.9	84.3	101.1	91.8		90.1	95.7		88.3	88.1	87.3
III	91.0	86.5	102.1	93.9		90.6	97.3		88.9	89.0	87.6
IV	89.0	85.4	96.9	92.6		87.7	94.8		88.4	86.4	86.2
1982 I	86.9	83.2	95.0	89.7		86.8	93.4		86.9	85.6	83.7
II			99.3	88.9					87.6		83.3
<p>023 - ARBEITNEHMER NUMBER OF EMPLOYEES</p> <p>TEXTILIEN - NACE 43 TEXTILES - NACE 43</p>											
EUR 10 - 100											
1975	100.0	2.7	1.0	20.6		17.4	1.0	27.3		2.7	25.0
1975 - 100											
1978	89.9	77.6	89.6	89.6		92.0	108.7	88.0	-	73.5	94.6
1979	87.2	75.0	94.4	87.1		90.4	114.6	85.2	-	67.2	91.1
1980	82.7	71.9	86.6	85.2		88.0	108.1	82.7	-	62.0	80.4
1981	76.5	66.4	80.3	79.4		82.7	98.6	78.3	-	54.8	70.9
1981 II	77.1	67.2	79.6	80.1		83.3	98.2	79.2	-	55.5	71.1
III	75.9	65.6	79.8	78.5		82.0	97.6	77.7	-	54.0	70.6
IV	74.7	65.6	81.0	77.0		81.2	97.6	75.9	-	52.7	69.7
1982 I	73.6	63.9	81.0	75.1		81.2	93.4	74.6	-	51.5	68.5
II			81.2	73.8				73.8	-		67.2
<p>024 - ARBEITNEHMER NUMBER OF EMPLOYEES</p> <p>SCHUHE, BEKLEIDUNG - NACE 45 FOOTWEAR, CLOTHING - NACE 45</p>											
EUR 10 - 100											
1975	100.0	2.4	1.3	20.8		19.6	1.1	26.2		2.4	24.0
1975 - 100											
1978	-	72.3	93.4	90.5		98.1	97.0		77.1	75.7	95.5
1979	-	70.0	92.9	90.0		99.0	97.7		76.7	72.7	95.7
1980	-	64.8	87.8	87.7		96.2	89.6		69.3	67.5	87.4
1981	-	59.1	83.2	81.5		91.0	82.1		70.7	57.3	79.1
1981 II	-	59.6	82.3	82.2		91.6	81.2		70.6	57.7	80.0
III	-	58.4	83.5	80.6		90.2	79.7		69.2	56.9	78.2
IV	-	57.1	84.6	79.2		89.8	82.2		68.5	54.5	77.9
1982 I	-	56.1	80.4	77.3		90.2	82.2		69.2	52.6	76.0
II	-		82.3	75.1					65.9		75.5

ARBEITSLOSIGKEIT

UNEMPLOYMENT

CHOMAGE

	EUR10	BELGIQUE BELGIË	DANMARK	BR DEUTSCHLAND	EΛΛΑΔΑ	FRANCE	IRELAND	ITALIA	LUXEMBOURG	NEDERLAND	UNITED KINGDOM
O25 - REG.ARBEITSLÖSE IN PROZENT DER ERWERBSPERSONEN: INSGESAMT											
REG.UNEMPLOYED AS PERCENTAGE OF LABOUR FORCE: TOTAL											
CHOMEURS ENREG.EN POURCENTAGE DE LA POPULATION ACTIVE: TOTAL											
					%						
1978		8.4	6.5	3.9		5.2	8.4	7.1	0.7	4.1	5.7
1979	5.4	8.7	5.3	3.4	0.9	6.0	7.5	7.5	0.7	4.1	5.3
1980	6.0	9.4	6.1	3.4	1.1	6.4	8.3	8.0	0.7	4.8	6.9
1981	7.9	11.6	8.3	5.0	1.2	7.8	10.5	8.9	1.0	7.4	10.5
1981 II	7.4	10.6	7.6	4.3	1.0	7.2	10.2	8.5	0.8	6.6	9.9
III	8.1	12.5	7.5	4.8	0.7	7.9	10.4	8.8	0.9	7.8	11.2
IV	8.8	12.8	9.1	5.8	1.3	8.9	11.0	9.6	1.2	8.6	11.4
1982 I	9.4	13.0	10.0	7.3	2.0	8.8	12.0	10.3	1.3	9.4	11.7
II	9.1	12.7	8.4	6.4	1.2	8.4	12.2	10.4	1.1	9.5	11.6
1981 jun	7.4	10.7	6.9	4.3	0.7	7.2	10.1	8.6	0.7	6.9	10.3
jul	7.8	12.2	6.6	4.8	0.7	7.4	10.3	8.6	0.8	7.6	10.9
aug	8.0	12.6	7.8	4.9	0.7	7.7	10.4	8.6	0.9	7.8	11.3
sep	8.3	12.8	8.0	4.8	0.6	8.4	10.4	9.1	1.0	7.9	11.5
oct	8.6	12.7	8.6	5.2	0.8	8.8	10.6	9.5	1.1	8.2	11.5
nov	8.8	12.8	9.0	5.7	1.3	8.9	10.9	9.6	1.2	8.5	11.3
dec	9.1	12.9	9.7	6.5	1.8	8.9	11.5	9.8	1.3	9.1	11.3
1982 jan	9.5	13.1	10.7	7.5	2.1	9.0	12.0	10.3	1.3	9.4	11.8
feb	9.5	13.0	10.0	7.4	2.0	8.8	11.9	10.3	1.3	9.5	11.7
mar	9.3	12.9	9.4	6.9	1.9	8.7	12.1	10.3	1.2	9.3	11.5
apr	9.1	12.8	9.3	6.5	1.5	8.5	12.1	10.3	1.2	9.3	11.5
mai	9.0	12.7	8.3	6.3	1.0	8.3	12.1	10.4	1.1	9.3	11.4
jun	9.1	12.7	7.6	6.3	0.9	8.2	12.3	10.4	1.1	10.0	11.7
jul	9.3	14.2	6.7	6.7	0.9	8.4	12.8	10.3	1.1	10.6	12.2
aug	9.6	14.6	8.3	6.9	0.9	8.6	13.2	10.5	1.1	10.8	12.6
O26 - REG.ARBEITSLÖSE IN PROZENT DER ERWERBSPERSONEN: MAENNER											
REG.UNEMPLOYED AS PERCENTAGE OF LABOUR FORCE: MEN											
CHOMEURS ENREG.EN POURCENTAGE DE LA POPULATION ACTIVE: HOMMES											
					%						
1978		5.3	6.3	3.1		4.0	9.2	6.2	0.6	3.8	6.5
1979	4.7	5.2	4.8	2.6	0.8	4.6	8.0	6.3	0.5	3.7	6.1
1980	5.3	5.7	6.0	2.7	0.9	4.8	8.8	6.5	0.5	4.5	7.8
1981	7.3	7.9	8.7	4.2	1.1	6.3	11.1	7.1	0.7	7.3	12.3
1981 II	6.8	7.1	7.9	3.5	0.9	5.8	10.8	6.8	0.6	6.5	11.8
III	7.4	8.6	7.5	3.8	0.6	6.3	11.0	7.0	0.7	7.4	13.1
IV	8.1	9.0	9.5	5.0	1.0	7.1	11.7	7.5	0.9	8.5	13.3
1982 I	9.0	9.3	11.0	6.9	1.9	7.3	12.8	8.2	1.0	9.7	13.8
II	8.5	9.0	8.7	5.7	1.0	7.0	12.9	8.0	0.8	9.7	13.7
1981 jun	6.9	7.2	7.1	3.4	0.7	5.8	10.7	6.9	0.5	6.7	12.2
jul	7.2	8.3	6.7	3.8	0.6	5.9	10.8	6.9	0.6	7.3	12.8
aug	7.4	8.7	7.8	3.9	0.6	6.2	11.0	6.8	0.7	7.4	13.1
sep	7.6	8.8	8.0	3.8	0.5	6.7	11.0	7.2	0.8	7.6	13.4
oct	7.8	8.8	8.7	4.2	0.6	7.0	11.3	7.4	0.9	8.0	13.4
nov	8.1	8.9	9.3	4.8	1.0	7.1	11.6	7.4	0.9	8.4	13.3
dec	8.5	9.2	10.5	6.0	1.4	7.3	12.3	7.7	1.0	9.2	13.4
1982 jan	9.1	9.3	11.9	7.2	2.0	7.4	12.8	8.0	1.1	9.6	14.0
feb	9.1	9.3	11.0	7.1	1.9	7.4	12.7	8.3	1.0	9.8	13.9
mar	8.8	9.2	10.1	6.5	1.8	7.2	12.9	8.2	1.0	9.6	13.6
apr	8.6	9.1	9.8	5.9	1.3	7.1	12.9	8.0	0.9	9.5	13.7
mai	8.4	9.0	8.5	5.6	0.9	6.9	12.8	8.0	0.8	9.5	13.6
jun	8.5	9.0	7.7	5.6	0.8	6.8	13.0	8.1	0.8	10.0	13.9
jul	8.7	10.1	6.8	5.9	0.8	6.9	13.3	8.0	0.8	10.5	14.3
aug	8.9	10.3	8.0	6.0	0.7	7.1	13.8	8.2	0.8	10.7	14.7
O27 - REG.ARBEITSLÖSE IN PROZENT DER ERWERBSPERSONEN: FRAUEN											
REG.UNEMPLOYED AS PERCENTAGE OF LABOUR FORCE: WOMEN											
CHOMEURS ENREG.EN POURCENTAGE DE LA POPULATION ACTIVE: FEMMES											
					%						
1978		13.7	6.7	5.1		7.1	6.3	8.9	1.1	4.6	4.3
1979	6.5	14.5	5.9	4.5	1.3	8.1	6.1	9.8	1.1	5.0	4.1
1980	7.2	15.5	6.3	4.6	1.5	8.9	7.1	10.8	1.2	5.5	5.4
1981	8.9	17.7	7.8	6.2	1.6	10.2	8.7	12.4	1.5	7.6	7.7
1981 II	8.3	16.3	7.2	5.7	1.2	9.4	8.5	11.9	1.3	6.8	7.1
III	9.2	19.0	7.4	6.4	0.9	10.3	8.9	12.2	1.4	8.6	8.4
IV	9.9	19.1	8.6	7.1	2.0	11.5	9.2	13.8	1.8	8.8	8.3
1982 I	10.1	19.1	8.8	7.8	2.3	11.1	9.9	14.5	1.9	8.8	8.3
II	10.0	18.7	8.1	7.5	1.5	10.5	10.3	14.9	1.7	9.3	8.3
1981 jun	8.4	16.4	6.8	5.7	1.0	9.4	8.5	12.0	1.3	7.5	7.4
jul	8.9	18.5	6.4	6.3	1.0	9.7	8.9	12.1	1.3	8.4	8.2
aug	9.2	19.1	7.8	6.5	0.9	10.0	9.0	12.0	1.4	8.7	8.5
sep	9.5	19.3	8.0	6.3	0.9	11.2	8.9	12.6	1.6	8.8	8.7
oct	9.9	19.1	8.4	6.8	1.2	11.7	8.8	13.6	1.7	8.8	8.6
nov	9.9	19.0	8.6	7.1	2.2	11.6	9.1	13.8	1.9	8.8	8.3
dec	10.0	19.1	8.8	7.4	2.5	11.4	9.6	13.9	1.9	8.8	8.1
1982 jan	10.3	19.2	9.2	7.9	2.4	11.4	9.9	14.6	2.0	8.9	8.4
feb	10.1	19.1	8.7	7.8	2.3	11.1	9.8	14.4	2.0	8.8	8.3
mar	10.0	18.9	8.5	7.6	2.2	10.9	10.0	14.5	1.8	8.7	8.2
apr	10.0	18.7	8.6	7.5	1.8	10.7	10.3	14.7	1.8	8.7	8.2
mai	9.9	18.6	8.1	7.4	1.4	10.5	10.2	14.9	1.6	9.0	8.1
jun	10.1	18.7	7.6	7.5	1.4	10.4	10.6	15.0	1.7	10.2	8.5
jul	10.4	20.9	6.6	8.0	1.3	10.7	11.3	14.6	1.7	10.9	9.2
aug	10.8	21.6	8.6	8.2	1.3	10.9	11.6	15.0	1.8	11.2	9.6

KONJUNKTUREMPF.BEREICHE

BRANCHES IN DIFFICULTIES

PROD: BRANCHES SENSIBLES

	EUR10	BELGIQUE BELGIË	DANMARK	BR DEUTSCHLAND	ΕΛΛΑΔΑ	FRANCE	IRELAND	ITALIA	LUXEMBOURG	NEDERLAND	UNITED KINGDOM	
D46 - EISEN-UNO STAHLINDUSTRIE NACE 221 SAISONBEREINIGT			IRON AND STEEL - NACE 221 SEASONALLY ADJUSTED						SIDERURGIE - NACE 221 DESAISONALISE			
1975 = 100												
1978	111.1	116.9	159.9	106.4	-	114.2	123.6	117.8	107.5	118.5	104.5	
1979	117.2	125.1	159.3	117.1	-	117.1	119.4	118.4	111.8	121.8	109.9	
1980	108.2	114.9	150.7	113.0	-	117.1	32.5	127.7	107.8	106.8	60.8	
1981	107.3	111.4	129.6	109.7	-	109.0	48.5	122.9	90.2	111.1	82.0	
1981 II	103.6	108.5	118.1	104.2	-	111.3	8.2	122.2	86.6	111.2	72.4	
III	106.0	112.3	144.6	106.3	-	108.7	58.3	121.7	88.1	113.1	80.7	
IV	110.8	115.7	127.1	115.5	-	108.1	119.4	127.4	91.5	108.8	83.3	
1982 I	109.7	87.7	129.8	110.7	-	104.6	163.9	128.1	92.5	108.0	100.7	
II		101.5	122.1	103.3	-	102.9	97.2		84.8	99.0		
1981 jun	105.7	114.7	84.5	106.0	-	110.4	8.3	124.3	87.1	122.6	73.5	
jul	107.0	105.8	158.7	109.2	-	108.9	41.7	121.7	87.0	120.6	83.6	
aug	101.6	107.6	141.5	101.7	-	106.8	58.3	117.5	87.0	108.8	74.5	
sep	108.9	123.1	131.0	108.2	-	110.1	75.0	124.8	89.3	108.5	84.5	
oct	107.8	114.9	136.7	109.1	-	107.6	116.7	122.2	94.2	118.8	81.7	
nov	110.2	118.2	125.7	114.5	-	104.8	166.7	127.3	91.9	108.0	82.2	
dec	113.6	115.0	114.9	121.5	-	109.9	75.0	130.6	88.7	101.2	87.3	
1982 jan	110.3	110.5	125.9	110.1	-	107.4	166.7	125.1	83.6	108.8	99.1	
feb	109.4	97.5	131.8	109.3	-	103.3	166.7	128.7	96.8	102.4	101.3	
mar	107.7	59.5	127.2	112.4	-	102.8	158.3	129.4	95.7	113.3	103.6	
apr	106.4	103.5	128.3	106.5	-	109.2	125.0	132.7	85.1	105.0	76.1	
mai	100.7	95.3	112.0	101.8	-	104.2	83.3	122.7	79.8	99.2	75.8	
jun		105.6	125.9	101.4	-	98.3	83.3		87.9	93.7		
jul					-		58.3		83.0	96.1		
aug					-		66.7		86.6	83.4		
D47 - CHEMIEFASERN - NACE 26 SAISONBEREINIGT			MAN-MADE FIBRES - NACE 26 SEASONALLY ADJUSTED						FIBRES CHIMIQUES - NACE 26 DESAISONALISE			
EUR 10 = 100												
1975 I	100.0	2.1		25.8		0.8	9.7		24.8	1.3	4.2	31.3
1975 = 100												
1978	114.9	122.9	-	119.0	198.8	120.9	-	120.2	-	-	104.9	
1979	114.0	-	-	123.6	211.4	112.4	-	119.9	-	-	101.9	
1980	100.5	-	-	116.5	219.2	98.4	-	115.9	-	-	75.9	
1981	102.7	-	-	121.9	221.6	99.9	-	131.8	-	-	64.7	
1981 II	101.4	-	-	121.6	218.7	100.6	-	128.5	-	-	61.6	
III	104.7	-	-	125.7	226.4	102.3	-	136.2	-	-	63.0	
IV	103.8	-	-	120.3	222.8	99.0	-	142.2	-	-	61.5	
1982 I	103.4	-	-	123.8	225.0	95.5	-	143.8	-	-	58.4	
II	97.8	-	-	115.0	192.9	100.1	-	137.6	-	-	49.8	
1981 jun	102.3	-	-	124.2	215.2	102.1	-	131.3	-	-	60.7	
jul	101.5	-	-	122.9	222.7	99.4	-	132.3	-	-	57.9	
aug	102.2	-	-	123.6	224.4	100.5	-	134.9	-	-	61.5	
sep	108.8	-	-	127.8	231.6	106.9	-	137.3	-	-	69.5	
oct	104.5	-	-	124.5	213.8	97.7	-	142.6	-	-	60.2	
nov	102.0	-	-	115.6	236.1	100.9	-	141.2	-	-	60.5	
dec	105.6	-	-	121.5	219.0	101.3	-	142.3	-	-	63.2	
1982 jan	103.2	-	-	121.8	226.1	98.9	-	144.7	-	-	57.0	
feb	105.0	-	-	123.1	220.8	94.5	-	145.0	-	-	61.6	
mar	103.4	-	-	126.9	227.8	95.0	-	142.7	-	-	55.9	
apr	101.2	-	-	124.0	198.5	99.5	-	141.7	-	-	52.7	
mai	94.5	-	-	109.2	192.2	98.3	-	139.0	-	-	45.8	
jun	97.9	-	-	113.6	190.6	103.6	-	135.4	-	-	52.3	
jul		-	-	113.6	202.1		-		-	-	48.7	
aug		-	-	107.5			-		-	-	43.6	
D48 - TEXTILIEN - NACE 43 SAISONBEREINIGT			TEXTILES - NACE 43 SEASONALLY ADJUSTED						TEXTILES - NACE 43 DESAISONALISE			
EUR 10 = 100												
1975 I	100.0	4.9	2.2	23.0		2.8	17.4		1.0	28.7	3.5	16.5
1975 = 100												
1978	104.2	94.3	104.0	105.3	120.1	102.9	128.2	107.0	-	98.1	99.5	
1979	109.7	102.0	107.8	109.1	129.2	105.1	136.0	121.1	-	99.6	95.6	
1980	106.6	104.1	106.3	104.5	127.3	100.0	116.0	126.9	-	94.0	80.4	
1981	100.7	102.2	109.0	95.5	127.5	93.0	115.0	123.7	-	84.4	72.7	
1981 II	101.6	104.9	107.8	96.9	125.7	92.8	113.7	127.3	-	82.6	70.6	
III	100.5	99.2	114.1	95.0	127.2	91.6	116.4	121.6	-	84.4	73.9	
IV	99.4	99.9	107.6	91.7	129.7	91.5	112.3	123.1	-	84.3	72.1	
1982 I	99.1	99.8	108.8	96.2	124.6	91.1	108.5	118.7	-	84.2	71.3	
II	99.5	105.7	107.8	96.4	125.9	94.6	102.3	119.0	-		68.6	
1981 jun	101.8	105.8	111.9	95.5	126.9	91.3	114.7	128.3	-	84.5	71.7	
jul	104.1	96.6	113.2	103.2	125.4	91.5	122.5	128.2	-	100.5	72.7	
aug	97.2	100.4	108.1	91.1	122.5	92.6	111.0	113.5	-	74.8	73.9	
sep	99.9	100.5	120.1	91.2	132.7	90.5	118.0	123.8	-	82.8	72.8	
oct	97.6	100.8	107.3	92.1	125.0	88.5	114.9	119.0	-	83.3	71.0	
nov	100.4	100.4	107.6	90.9	137.8	90.6	113.7	127.4	-	84.0	71.8	
dec	99.7	98.9	108.1	91.2	130.3	91.1	108.8	123.8	-	85.7	71.9	
1982 jan	98.8	103.8	106.8	97.5	127.5	91.6	105.9	114.3	-	90.4	72.7	
feb	98.9	98.3	108.6	95.1	124.7	89.8	107.6	120.8	-	82.8	71.6	
mar	98.4	97.3	111.2	95.3	123.6	88.0	106.1	121.4	-	82.1	69.7	
apr	101.2	105.9	107.5	97.4	127.8	92.7	101.9	125.2	-	79.7	69.5	
mai	101.1	102.2	106.4	98.6	126.3	97.2	106.1	118.5	-		70.8	
jun	96.7	109.2	109.9	93.6	125.0	90.4	99.5	114.3	-		66.1	
jul			105.8	92.9	114.1		101.9		-		70.4	
aug			106.7	97.0					-		70.9	

MEINUNGSUMFRAGE: INDUSTRIE

OPINIONS IN INDUSTRY

OPINIONS DANS L'INDUSTRIE

	EUR10	BELGIQUE BELGIË	DANMARK	BR DEUTSCHLAND	ΕΛΛΑΔΑ	FRANCE	IRELAND	ITALIA	LUXEMBOURG	NEDERLAND	UNITED KINGDOM
052 - PRODUKTIONSAUSSICHTEN GESAMTE INDUSTRIE - NACE 2-4			PRODUCTION EXPECTATIONS ALL INDUSTRY - NACE 2-4			PERSPECTIVES DE PRODUCTION ENSEMBLE DE L'INDUSTRIE - NACE 2-4					
% SALDO			% BALANCE			% SOLDE					
1978	+4.1	-17.7	-	-1.3		+6.1	+26.8	+1.0	-22.5	+2.3	+20.0
1979	+8.3	-3.2	-	+4.6		+11.8	+22.2	+12.3	-3.1	+6.5	+11.3
1980	-13.5	-24.6	-	-10.4		-7.1	-11.4	-6.7	-36.2	-3.3	-30.2
1981	-11.1	-23.9	-	-15.5		-8.7	-0.4	-14.8	-35.9	-4.9	-2.7
1981 III	-9.0	-18.0	-	-13.7		-9.0	+3.0	-18.3	-8.3	-1.7	+3.0
IV	-9.7	-23.0	-	-17.3		-2.3	+6.0	-17.3	-50.3	-10.7	+2.0
1982 I	-2.3	-15.0	-	-10.3		+4.7	+2.0	-1.0	-24.7	+1.0	+5.7
II	-5.7	-13.7	-	-14.3		+2.0	-5.7	-9.7	-43.7	-1.7	-0.3
III	-17.0	-19.3	-	-23.3		-12.7	-12.3	-24.3	-54.3	-6.0	-6.7
1981 jul	-12.0	-24.0	-	-18.0		-11.0	-5.0	-26.0	-11.0	-4.0	+3.0
aug	-9.0	-14.0	-	-13.0		-9.0	+2.0	-18.0	-7.0	-2.0	+2.0
sep	-6.0	-16.0	-	-10.0		-7.0	+12.0	-11.0	-7.0	+1.0	+4.0
oct	-8.0	-19.0	-	-15.0		-4.0	+18.0	-19.0	-18.0	-4.0	+3.0
nov	-11.0	-25.0	-	-18.0		-1.0		-21.0	-67.0	-13.0	+3.0
dec	-10.0	-25.0	-	-19.0		-2.0		-12.0	-66.0	-15.0	
1982 jan	-5.0	-18.0	-	-12.0		+2.0	-9.0	+1.0	-62.0	-5.0	+3.0
feb	-2.0	-16.0	-	-9.0		+3.0	+10.0		-2.0	+5.0	+6.0
mar		-11.0	-	-10.0		+9.0	+5.0	-4.0	-10.0	+3.0	+8.0
apr	-1.0	-7.0	-	-9.0		+6.0	+2.0	-10.0	-46.0	+3.0	+4.0
mai	-4.0	-14.0	-	-14.0		+6.0	-3.0	-3.0	-46.0	-5.0	-1.0
jun	-12.0	-20.0	-	-20.0		-6.0	-16.0	-16.0	-39.0	-3.0	-4.0
jul	-14.0	-19.0	-	-20.0		-8.0	-20.0	-28.0	-56.0	-7.0	-4.0
aug	-17.0	-20.0	-	-22.0		-13.0	-7.0	-25.0	-55.0	-5.0	-9.0
sep	-20.0	-19.0	-	-28.0		-17.0	-10.0	-20.0	-52.0	-6.0	-7.0
053 - AUFTRAGSBESTAND GESAMTE INDUSTRIE - NACE 2-4			ORDER BOOKS ALL INDUSTRY - NACE 2-4			CARNET DE COMMANDES ENSEMBLE DE L'INDUSTRIE - NACE 2-4					
% SALDO			% BALANCE			% SOLDE					
1978	-33.7	-48.9	-	-39.7		-30.2	-3.9	-37.4	-70.3	-24.2	-21.5
1979	-13.5	-28.2	-	-14.3		-9.2	+1.0	-5.4	-36.4	-12.9	-18.7
1980	-32.3	-32.8	-	-23.3		-23.5	-49.6	-24.3	-44.7	-20.8	-63.9
1981	-48.2	-42.9	-	-44.1		-43.5	-33.9	-46.6	-59.0	-35.2	-66.8
1981 III	-47.3	-41.7	-	-43.7		-42.0	-31.7	-48.0	-59.3	-32.0	-63.7
IV	-44.7	-39.0	-	-45.7		-35.7	-25.3	-46.0	-54.7	-34.7	-58.0
1982 I	-43.3	-41.3	-	-47.0		-28.3	-37.7	-48.7	-48.3	-39.3	-52.7
II	-43.0	-36.3	-	-47.3		-25.7	-30.7	-45.7	-58.0	-38.7	-54.3
III	-50.0	-38.3	-	-55.3		-35.3	-49.7	-56.7	-64.0	-40.0	-57.3
1981 jul	-49.0	-41.0	-	-44.0		-46.0	-35.0	-45.0	-62.0	-35.0	-69.0
aug	-47.0	-43.0	-	-44.0		-42.0	-33.0	-44.0	-57.0	-30.0	-63.0
sep	-46.0	-41.0	-	-43.0		-38.0	-27.0	-55.0	-59.0	-31.0	-59.0
oct	-45.0	-36.0	-	-43.0		-42.0	-17.0	-42.0	-55.0	-33.0	-64.0
nov	-44.0	-38.0	-	-46.0		-31.0	-26.0	-43.0	-56.0	-35.0	-56.0
dec	-45.0	-43.0	-	-48.0		-34.0	-33.0	-53.0	-53.0	-36.0	-54.0
1982 jan	-44.0	-41.0	-	-47.0		-26.0	-39.0	-47.0	-44.0	-36.0	-62.0
feb	-44.0	-44.0	-	-48.0		-30.0	-39.0	-50.0	-46.0	-41.0	-52.0
mar	-42.0	-39.0	-	-46.0		-29.0	-35.0	-49.0	-55.0	-41.0	-44.0
apr	-41.0	-38.0	-	-45.0		-23.0	-28.0	-40.0	-56.0	-37.0	-59.0
mai	-42.0	-36.0	-	-47.0		-25.0	-25.0	-44.0	-59.0	-39.0	-50.0
jun	-46.0	-35.0	-	-50.0		-29.0	-39.0	-53.0	-59.0	-40.0	-54.0
jul	-48.0	-36.0	-	-53.0		-30.0	-49.0	-51.0	-60.0	-39.0	-61.0
aug	-49.0	-37.0	-	-54.0		-35.0	-48.0	-58.0	-63.0	-39.0	-56.0
sep	-53.0	-42.0	-	-59.0		-41.0	-52.0	-61.0	-69.0	-42.0	-55.0
054 - LAGERBESTAENDE AN FERTIGERZEUGNISSEN GESAMTE INDUSTRIE - NACE 2-4			STOCKS OF FINISHED PRODUCTS ALL INDUSTRY - NACE 2-4			STOCKS DE PRODUITS FINIS ENSEMBLE DE L'INDUSTRIE - NACE 2-4					
% SALDO			% BALANCE			% SOLDE					
1978	+18.0	+21.0	-	+16.3		+23.7	+3.1	+24.6	+4.9	+16.6	+11.2
1979	+5.5	+11.1	-	+2.7		+9.2	-0.5	+1.1	+47.2	+7.3	+7.3
1980	+18.2	+11.7	-	+12.0		+18.9	+31.2	+12.2	+60.4	+15.0	+34.1
1981	+25.9	+10.3	-	+24.5		+30.7	+14.8	+26.4	+27.9	+31.0	+25.2
1981 III	+25.3	+5.7	-	+25.3		+31.0	+10.7	+28.7	+21.3	+31.7	+20.3
IV	+22.0	+6.3	-	+25.3		+19.7	+11.3	+24.7	+15.0	+32.0	+21.3
1982 I	+21.3	+7.7	-	+22.7		+17.7	+9.7	+21.3	+13.0	+39.7	+25.3
II	+19.7	+4.7	-	+23.3		+12.7	+13.7	+23.3	+9.3	+34.3	+21.7
III	+24.7	+11.3	-	+27.3		+17.0	+25.7	+29.7	+17.3	+30.0	+27.3
1981 jul	+27.0	+8.0	-	+25.0		+34.0	+17.0	+29.0	+24.0	+32.0	+24.0
aug	+25.0	+2.0	-	+26.0		+31.0	+11.0	+28.0	+24.0	+32.0	+19.0
sep	+24.0	+7.0	-	+25.0		+28.0	+4.0	+29.0	+16.0	+31.0	+18.0
oct	+23.0	+6.0	-	+26.0		+20.0	+12.0	+28.0	+10.0	+29.0	+21.0
nov	+22.0	+8.0	-	+25.0		+20.0	+7.0	+24.0	+20.0	+33.0	+21.0
dec	+21.0	+5.0	-	+25.0		+19.0	+15.0	+22.0	+15.0	+34.0	+22.0
1982 jan	+20.0	+9.0	-	+22.0		+15.0	+9.0	+22.0	+15.0	+36.0	+23.0
feb	+23.0	+6.0	-	+24.0		+18.0	+9.0	+18.0	+15.0	+41.0	+31.0
mar	+21.0	+8.0	-	+22.0		+20.0	+11.0	+24.0	+9.0	+41.0	+22.0
apr	+19.0	+3.0	-	+22.0		+14.0	+15.0	+23.0	-3.0	+35.0	+21.0
mai	+18.0	+7.0	-	+23.0		+9.0	+14.0	+21.0	+19.0	+34.0	+21.0
jun	+22.0	+4.0	-	+25.0		+15.0	+12.0	+26.0	+12.0	+34.0	+23.0
jul	+24.0	+14.0	-	+26.0		+17.0	+31.0	+33.0	+18.0	+30.0	+22.0
aug	+25.0	+9.0	-	+28.0		+17.0	+21.0	+26.0	+17.0	+31.0	+31.0
sep	+25.0	+11.0	-	+30.0		+17.0	+25.0	+30.0	+17.0	+29.0	+29.0

MEINUNGSUMFRAGE: INDUSTRIE

OPINIONS IN INDUSTRY

OPINIONS DANS L'INDUSTRIE

	EUR10	BELGIQUE BELGIË	DANMARK	BR DEUTSCHLAND	ΕΛΛΑΔΑ	FRANCE	IRELAND	ITALIA	LUXEMBOURG	NEDERLAND	UNITED KINGDOM
055 - PRODUKTIONSAUSSICHTEN GRUNDSTOFFE UND PRODUKTIONSGUETER			PRODUCTION EXPECTATIONS INTERMEDIATE GOODS						PERSPECTIVES DE PRODUCTION BIENS INTERMEDIAIRES		
% SALDO			% BALANCE						% SOLDE		
1978	+3.6	-15.0	-	-1.5	-	+2.7	+26.0	+4.2	-24.5	+2.4	+24.4
1979	+7.2	-3.0	-	+5.3	-	+9.5	+27.4	+12.2	-4.0	+10.0	+5.5
1980	-19.4	-31.0	-	-15.2	-	-16.2	-17.7	-8.1	-44.3	-0.7	-37.2
1981	-13.0	-20.3	-	-17.8	-	-14.9	-2.7	-12.5	-40.0	-2.9	-2.7
1981 III	-9.3	-8.7	-	-16.7	-	-5.3	+1.3	-13.0	-5.0	+3.0	+2.3
IV	-13.3	-16.0	-	-20.3	-	-13.7	+2.3	-19.7	-59.3	-10.0	+0.7
1982 I	-3.3	-15.7	-	-9.0	-	+0.7	-2.7	-	-28.3	+7.3	+1.3
II	-8.3	-20.7	-	-13.0	-	-7.3	-12.7	-6.3	-56.7	+0.7	-4.7
III	-21.7	-28.3	-	-25.0	-	-25.7	-25.7	-23.3	-69.7	-6.3	-8.3
1981 jul	-12.0	-12.0	-	-22.0	-	-5.0	-2.0	-18.0	-4.0	-1.0	+3.0
aug	-9.0	-6.0	-	-14.0	-	-5.0	-5.0	-15.0	-4.0	+4.0	+2.0
sep	-7.0	-8.0	-	-14.0	-	-6.0	+11.0	-6.0	-7.0	+6.0	+2.0
oct	-10.0	-12.0	-	-18.0	-	-12.0	+23.0	-12.0	-16.0	-1.0	+1.0
nov	-14.0	-20.0	-	-21.0	-	-16.0	-11.0	-20.0	-80.0	-16.0	+5.0
dec	-16.0	-16.0	-	-22.0	-	-13.0	-5.0	-27.0	-82.0	-13.0	-4.0
1982 jan	-6.0	-18.0	-	-11.0	-	-9.0	-18.0	+1.0	-76.0	-	+1.0
feb	-2.0	-16.0	-	-8.0	-	+2.0	+8.0	-1.0	+6.0	+19.0	+4.0
mar	-2.0	-13.0	-	-8.0	-	+9.0	+2.0	-	-15.0	+3.0	-1.0
apr	-3.0	-10.0	-	-7.0	-	+2.0	+3.0	-3.0	-63.0	+3.0	+1.0
mai	-6.0	-21.0	-	-13.0	-	-6.0	-11.0	+2.0	-56.0	-1.0	-3.0
jun	-16.0	-31.0	-	-19.0	-	-18.0	-30.0	-18.0	-51.0	-	-12.0
jul	-18.0	-28.0	-	-22.0	-	-22.0	-41.0	-21.0	-70.0	-8.0	-6.0
aug	-23.0	-24.0	-	-23.0	-	-26.0	-14.0	-28.0	-70.0	-5.0	-14.0
sep	-24.0	-33.0	-	-30.0	-	-29.0	-22.0	-21.0	-69.0	-6.0	-5.0
056 - AUFTRAGSBESTAND GRUNDSTOFFE UND PRODUKTIONSGUETER			ORDER BOOKS INTERMEDIATE GOODS						CARNET DE COMMANDES BIENS INTERMEDIAIRES		
% SALDO			% BALANCE						% SOLDE		
1978	-40.1	-50.5	-	-49.0	-	-39.5	-9.5	-36.2	-81.1	-27.1	-
1979	-11.7	-19.4	-	-12.8	-	-7.3	+11.0	-1.2	-46.2	-1.4	-21.8
1980	-36.7	-36.6	-	-25.4	-	-31.9	-58.3	-25.2	-57.2	-20.7	-72.6
1981	-55.1	-44.2	-	-47.7	-	-59.7	-36.7	-44.7	-70.2	-41.8	-73.0
1981 III	-52.3	-44.3	-	-46.7	-	-54.0	-31.0	-46.7	-70.0	-35.7	-68.3
IV	-51.3	-33.7	-	-50.3	-	-56.7	-32.3	-37.7	-69.0	-38.0	-61.0
1982 I	-52.0	-40.0	-	-52.0	-	-51.7	-42.0	-51.3	-58.7	-46.0	-57.0
II	-52.3	-37.3	-	-50.0	-	-52.0	-42.0	-51.3	-66.0	-48.0	-61.7
III	-58.3	-39.0	-	-56.3	-	-56.7	-68.3	-61.3	-75.3	-43.3	-71.3
1981 jul	-54.0	-46.0	-	-48.0	-	-60.0	-41.0	-43.0	-72.0	-39.0	-71.0
aug	-52.0	-46.0	-	-46.0	-	-54.0	-30.0	-42.0	-68.0	-35.0	-66.0
sep	-51.0	-41.0	-	-46.0	-	-48.0	-22.0	-55.0	-70.0	-33.0	-68.0
oct	-49.0	-28.0	-	-48.0	-	-55.0	-24.0	-31.0	-66.0	-34.0	-64.0
nov	-51.0	-30.0	-	-51.0	-	-54.0	-28.0	-39.0	-72.0	-39.0	-61.0
dec	-54.0	-43.0	-	-52.0	-	-61.0	-45.0	-43.0	-69.0	-41.0	-58.0
1982 jan	-53.0	-42.0	-	-53.0	-	-53.0	-46.0	-49.0	-55.0	-45.0	-67.0
feb	-52.0	-39.0	-	-53.0	-	-49.0	-44.0	-51.0	-54.0	-52.0	-53.0
mar	-51.0	-39.0	-	-50.0	-	-53.0	-36.0	-54.0	-67.0	-41.0	-51.0
apr	-51.0	-37.0	-	-47.0	-	-51.0	-35.0	-42.0	-65.0	-47.0	-66.0
mai	-52.0	-38.0	-	-52.0	-	-50.0	-34.0	-45.0	-65.0	-48.0	-56.0
jun	-54.0	-37.0	-	-51.0	-	-55.0	-57.0	-57.0	-68.0	-49.0	-63.0
jul	-57.0	-34.0	-	-54.0	-	-52.0	-73.0	-61.0	-69.0	-44.0	-72.0
aug	-58.0	-40.0	-	-55.0	-	-57.0	-63.0	-62.0	-74.0	-44.0	-72.0
sep	-60.0	-43.0	-	-60.0	-	-61.0	-69.0	-61.0	-83.0	-42.0	-70.0
057 - LAGERBESTAENDE AN FERTIGERZEUGNISSEN GRUNDSTOFFE UND PRODUKTIONSGUETER			STOCKS OF FINISHED PRODUCTS INTERMEDIATE GOODS						STOCKS DE PRODUITS FINIS BIENS INTERMEDIAIRES		
% SALDO			% BALANCE						% SOLDE		
1978	+18.7	+18.2	-	+19.3	-	+20.3	+10.8	+21.6	+3.4	+18.2	-
1979	+1.8	+1.9	-	+0.7	-	+0.1	-5.0	+4.1	+52.7	+0.1	+4.5
1980	+15.8	+9.3	-	+10.8	-	+12.8	+38.1	+10.1	+67.7	+11.9	+34.5
1981	+22.0	+1.3	-	+23.5	-	+25.1	+19.5	+19.2	+30.7	+14.4	+24.5
1981 III	+21.0	-3.7	-	+24.0	-	+22.7	+10.3	+20.0	+22.7	+15.0	+20.3
IV	+20.0	-4.3	-	+26.0	-	+21.7	+12.3	+13.7	+16.0	+12.3	+22.0
1982 I	+20.7	+1.3	-	+23.3	-	+17.7	+15.7	+17.0	+13.7	+23.0	+28.0
II	+19.3	+4.7	-	+24.0	-	+15.7	+13.0	+15.3	+10.7	+21.3	+24.0
III	+26.3	+9.0	-	+26.3	-	+22.3	+33.7	+26.0	+20.3	+20.7	+32.7
1981 jul	+23.0	-4.0	-	+24.0	-	+27.0	+16.0	+21.0	+26.0	+14.0	+25.0
aug	+19.0	-10.0	-	+23.0	-	+23.0	+11.0	+13.0	+24.0	+17.0	+17.0
sep	+21.0	+3.0	-	+25.0	-	+18.0	+4.0	+26.0	+18.0	+14.0	+19.0
oct	+21.0	-4.0	-	+27.0	-	+20.0	+15.0	+19.0	+11.0	+10.0	+22.0
nov	+20.0	-3.0	-	+26.0	-	+23.0	+7.0	+11.0	+21.0	+14.0	+22.0
dec	+19.0	-6.0	-	+25.0	-	+22.0	+15.0	+11.0	+16.0	+13.0	+22.0
1982 jan	+20.0	-	-	+23.0	-	+20.0	+15.0	+17.0	+15.0	+17.0	+26.0
feb	+22.0	+1.0	-	+23.0	-	+17.0	+13.0	+16.0	+16.0	+26.0	+35.0
mar	+20.0	+3.0	-	+24.0	-	+16.0	+19.0	+18.0	+10.0	+26.0	+23.0
apr	+18.0	+5.0	-	+22.0	-	+15.0	+14.0	+11.0	-3.0	+23.0	+23.0
mai	+18.0	+5.0	-	+24.0	-	+13.0	+17.0	+14.0	+19.0	+20.0	+22.0
jun	+22.0	+4.0	-	+26.0	-	+19.0	+8.0	+21.0	+16.0	+21.0	+27.0
jul	+25.0	+10.0	-	+24.0	-	+23.0	+27.0	+28.0	+21.0	+18.0	+27.0
aug	+26.0	+7.0	-	+25.0	-	+22.0	+43.0	+26.0	+20.0	+22.0	+36.0
sep	+28.0	+10.0	-	+30.0	-	+22.0	+31.0	+24.0	+20.0	+22.0	+35.0

MEINUNGSUMFRAGE: INDUSTRIE

OPINIONS IN INDUSTRY

OPINIONS DANS L'INDUSTRIE

	EUR10	BELGIQUE BELGIË	DANMARK	BR DEUTSCHLAND	ΕΛΛΑΔΑ	FRANCE	IRELAND	ITALIA	LUXEMBOURG	NEDERLAND	UNITED KINGDOM
058 - PRODUKTIONSAUSSICHTEN INVESTITIONSGUETER			PRODUCTION EXPECTATIONS INVESTMENT GOODS						PERSPECTIVES DE PRODUCTION BIENS D'INVESTISSEMENT		
% SALDO			% BALANCE						% SOLDE		
1978	+0.7	-24.2	-	-1.9	+2.8	+31.1	-6.9	-6.2	+0.2	+11.0	
1979	+8.4	-3.2	-	+7.8	+4.8	+24.2	+9.3	-8.0	+1.4	+16.7	
1980	-5.7	-24.2	-	-1.7	-1.0	-14.6	+1.8	-13.5	-6.1	-18.7	
1981	-8.4	-29.4	-	-10.0	-5.2	-5.7	-9.6	-35.5	-7.1	-5.6	
1981 III	-7.7	-25.7	-	-7.7	-10.7	-10.7	-14.7	-33.3	-5.7	+2.3	
IV	-11.3	-35.7	-	-13.7	-6.0	+9.0	-16.0	-28.0	-11.0	-4.7	
1982 I	-3.7	-24.3	-	-12.7	+6.0	+31.7	-4.7	-15.7	-8.3	+5.0	
II	-9.0	-18.7	-	-14.7	-5.7	+20.0	-9.3	-0.3	-4.7	-1.7	
III	-14.3	-21.3	-	-20.0	-12.3	+17.7	-17.7	-6.0	-4.0	-7.7	
1981 jul	-11.0	-31.0	-	-11.0	-12.0	-10.0	-17.0	-40.0	-7.0	+2.0	
aug	-8.0	-22.0	-	-7.0	-11.0	-10.0	-13.0	-38.0	-4.0	-6.0	
sep	-4.0	-24.0	-	-5.0	-9.0	-5.0	-9.0	-22.0	-6.0	+5.0	
oct	-12.0	-31.0	-	-12.0	-12.0	+2.0	-15.0	-47.0	-5.0	-6.0	
nov	-12.0	-39.0	-	-14.0	-7.0	+22.0	-20.0	-23.0	-12.0	-6.0	
dec	-10.0	-37.0	-	-15.0	+1.0	+3.0	-13.0	-14.0	-16.0	-2.0	
1982 jan	-6.0	-34.0	-	-17.0	+10.0	+29.0	-7.0	-19.0	-13.0	-1.0	
feb	-4.0	-22.0	-	-10.0	-	+37.0	-5.0	-41.0	-9.0	+5.0	
mar	-1.0	-17.0	-	-11.0	+8.0	+29.0	-2.0	+13.0	-3.0	+11.0	
apr	-7.0	-17.0	-	-11.0	-6.0	+3.0	-13.0	+8.0	+4.0	-	
mai	-9.0	-14.0	-	-14.0	-6.0	+40.0	-3.0	-5.0	-10.0	-5.0	
jun	-11.0	-25.0	-	-19.0	-5.0	+17.0	-12.0	-4.0	-8.0	-	
jul	-13.0	-17.0	-	-17.0	-10.0	+11.0	-27.0	-3.0	-5.0	-5.0	
aug	-13.0	-29.0	-	-19.0	-12.0	+14.0	-13.0	-5.0	-3.0	-5.0	
sep	-17.0	-18.0	-	-24.0	-15.0	+28.0	-13.0	-10.0	-4.0	-13.0	
059 - AUFTRAGSBESTAND INVESTITIONSGUETER			ORDER BOOKS INVESTMENT GOODS						CARNET DE COMMANDES BIENS D'INVESTISSEMENT		
% SALDO			% BALANCE						% SOLDE		
1978	-38.1	-52.2	-	-43.7	-30.7	+7.5	-45.9	-7.1	-27.1	-	
1979	-20.0	-40.2	-	-18.2	-17.7	+11.3	-20.9	-3.6	-21.7	-18.2	
1980	-25.7	-30.4	-	-17.9	-16.7	-45.7	-24.6	+2.4	-22.3	-50.2	
1981	-43.2	-46.7	-	-37.1	-31.2	-19.1	-51.3	-39.3	-30.9	-65.9	
1981 III	-44.0	-45.0	-	-37.7	-33.7	-22.3	-54.7	-45.0	-66.0	-66.0	
IV	-43.7	-49.7	-	-38.3	-29.7	-11.0	-61.0	-20.7	-33.0	-63.0	
1982 I	-40.0	-55.3	-	-39.0	-25.7	-14.3	-45.7	-23.3	-31.7	-55.0	
II	-41.7	-49.3	-	-46.0	-25.0	+6.0	-37.3	-40.3	-30.3	-55.0	
III	-47.3	-47.0	-	-55.7	-27.7	+5.0	-56.3	-37.3	-35.3	-52.0	
1981 jul	-44.0	-44.0	-	-35.0	-36.0	-10.0	-50.0	-52.0	-72.0	-72.0	
aug	-45.0	-43.0	-	-38.0	-34.0	-38.0	-58.0	-39.0	-26.0	-68.0	
sep	-43.0	-48.0	-	-40.0	-31.0	-19.0	-56.0	-44.0	-31.0	-58.0	
oct	-46.0	-45.0	-	-37.0	-36.0	-3.0	-61.0	-39.0	-36.0	-71.0	
nov	-40.0	-54.0	-	-38.0	-25.0	+4.0	-50.0	-18.0	-32.0	-58.0	
dec	-45.0	-50.0	-	-40.0	-28.0	-34.0	-72.0	-5.0	-31.0	-60.0	
1982 jan	-40.0	-58.0	-	-36.0	-22.0	-20.0	-43.0	-16.0	-30.0	-65.0	
feb	-42.0	-59.0	-	-41.0	-24.0	-13.0	-59.0	-33.0	-32.0	-56.0	
mar	-38.0	-49.0	-	-40.0	-31.0	-10.0	-35.0	-21.0	-33.0	-44.0	
apr	-40.0	-50.0	-	-43.0	-25.0	-1.0	-37.0	-36.0	-26.0	-60.0	
mai	-42.0	-47.0	-	-45.0	-27.0	+9.0	-36.0	-43.0	-33.0	-55.0	
jun	-43.0	-51.0	-	-50.0	-23.0	+10.0	-39.0	-42.0	-32.0	-50.0	
jul	-45.0	-44.0	-	-53.0	-20.0	+12.0	-54.0	-36.0	-35.0	-61.0	
aug	-48.0	-48.0	-	-56.0	-28.0	+10.0	-53.0	-36.0	-35.0	-50.0	
sep	-49.0	-49.0	-	-58.0	-35.0	-7.0	-62.0	-40.0	-36.0	-45.0	
060 - LAGERBESTAENDE AN FERTIGERZEUGNISSEN INVESTITIONSGUETER			STOCKS OF FINISHED PRODUCTS INVESTMENT GOODS						STOCKS DE PRODUITS FINIS BIENS D'INVESTISSEMENT		
% SALDO			% BALANCE						% SOLDE		
1978	+20.2	+24.2	-	+19.2	+30.2	-14.7	+33.2	+10.2	+11.7	-	
1979	+7.3	+17.1	-	-0.3	+18.1	-12.2	+4.1	+10.8	+9.9	+7.8	
1980	+14.2	+20.5	-	+7.9	+14.5	+28.0	+7.3	+9.9	+14.5	+27.1	
1981	+28.0	+22.1	-	+24.1	+36.1	+11.5	+23.8	+37.7	+46.0	+27.4	
1981 III	+27.3	+20.0	-	+24.7	+33.7	+17.3	+27.0	+38.3	+47.3	+22.3	
IV	+24.3	+11.3	-	+23.3	+26.7	+5.3	+29.0	+50.0	+49.7	+22.7	
1982 I	+20.7	+16.0	-	+18.0	+21.3	-13.0	+23.3	+32.0	+55.0	+17.0	
II	+20.7	+19.0	-	+17.3	+23.0	-17.0	+25.0	+12.0	+44.7	+16.3	
III	+24.0	+17.0	-	+24.0	+26.0	-13.0	+28.3	+10.0	+37.3	+17.0	
1981 jul	+27.0	+25.0	-	+25.0	+37.0	+27.0	+25.0	+32.0	+49.0	+23.0	
aug	+29.0	+18.0	-	+25.0	+34.0	+11.0	+29.0	+59.0	+46.0	+24.0	
sep	+26.0	+17.0	-	+24.0	+30.0	+14.0	+27.0	+24.0	+47.0	+20.0	
oct	+26.0	+13.0	-	+23.0	+32.0	+8.0	+27.0	+33.0	+46.0	+26.0	
nov	+25.0	+15.0	-	+24.0	+26.0	+8.0	+32.0	+59.0	+50.0	+23.0	
dec	+22.0	+6.0	-	+23.0	+22.0	+28.0	+28.0	+58.0	+53.0	+19.0	
1982 jan	+22.0	+14.0	-	+18.0	+22.0	-12.0	+28.0	+39.0	+53.0	+17.0	
feb	+21.0	+16.0	-	+22.0	+20.0	-3.0	+13.0	+26.0	+55.0	+19.0	
mar	+19.0	+18.0	-	+14.0	+22.0	-24.0	+29.0	+31.0	+57.0	+15.0	
apr	+21.0	+23.0	-	+17.0	+20.0	-17.0	+29.0	+5.0	+46.0	+17.0	
mai	+21.0	+18.0	-	+17.0	+22.0	-17.0	+24.0	+28.0	+44.0	+16.0	
jun	+20.0	+16.0	-	+18.0	+27.0	-17.0	+22.0	+3.0	+44.0	+16.0	
jul	+24.0	+21.0	-	+22.0	+29.0	-15.0	+29.0	+11.0	+39.0	+15.0	
aug	+23.0	+10.0	-	+24.0	+26.0	-33.0	+26.0	+10.0	+37.0	+19.0	
sep	+25.0	+20.0	-	+26.0	+23.0	+9.0	+30.0	+9.0	+36.0	+17.0	

MEINUNGSUMFRAGE: INDUSTRIE

OPINIONS IN INDUSTRY

OPINIONS DANS L'INDUSTRIE

	EUR10	BELGIQUE BELGIË	DANMARK	BR DEUTSCHLAND	ΕΛΛΑΔΑ	FRANCE	IRELAND	ITALIA	LUXEMBOURG	NEDERLAND	UNITED KINGDOM
D61 - PRODUKTIONSAUSSICHTEN VERBRAUCHSGUETER			PRODUCTION EXPECTATIONS CONSUMPTION GOODS						PERSPECTIVES DE PRODUCTION BIENS DE CONSOMMATION		
% SALDO			% BALANCE						% SOLDE		
1978	+9.6	-16.1	-	+0.4		+16.3	+25.2	+2.6	-22.9	+6.5	+26.2
1979	+9.9	-3.7	-	-0.7		+21.7	+17.7	+14.7	+18.7	+10.4	+13.2
1980	-9.9	-17.4	-	-6.1		-1.2	-11.1	-5.8	+22.2	-1.5	-28.4
1981	-11.1	-25.9	-	-14.8		-4.6	-7.6	-16.2	+19.5	-3.7	-4.2
1981 III	-11.7	-24.0	-	-12.3		-12.3	-16.7	-22.3	+19.7	-3.3	+0.7
IV	-5.0	-23.3	-	-13.0		+15.0	-9.0	-15.3	+20.0	-13.0	+2.3
1982 I	-1.3	-13.0	-	-11.7		+11.0	-4.7	-1.0	-2.0	+4.3	+2.7
II	-1.0	-3.0	-	-16.0		+21.3	+4.3	-10.3	+13.3	-3.3	+3.7
III	-11.0	-9.0	-	-22.7		+5.7	-4.7	-20.7	+22.7	-12.3	-2.3
1981 jul	-14.0	-34.0	-	-16.0		-17.0	-33.0	-26.0	-5.0	-3.0	-1.0
aug	-13.0	-20.0	-	-16.0		-12.0	-8.0	-25.0	+35.0	-8.0	+2.0
sep	-8.0	-18.0	-	-5.0		-8.0	-9.0	-16.0	+29.0	+1.0	+1.0
oct	-7.0	-19.0	-	-12.0		+12.0	-14.0	-27.0	+29.0	-7.0	+2.0
nov	-2.0	-23.0	-	-11.0		+22.0	-16.0	-19.0	+3.0	-12.0	+3.0
dec	-6.0	-28.0	-	-16.0		+11.0	+3.0		+28.0	-20.0	+2.0
1982 jan	-1.0	-22.0	-	-8.0		+12.0	-15.0	+1.0	+1.0	-1.0	+3.0
feb	-1.0	-12.0	-	-14.0		+11.0	+2.0	+3.0	-5.0	+9.0	+1.0
mar	-2.0	-5.0	-	-13.0		+10.0	-1.0	-7.0	-2.0	+5.0	+4.0
apr	+1.0	+4.0	-	-13.0		+21.0	+19.0	-12.0	+37.0	-2.0	+8.0
mai	+1.0	-7.0	-	-17.0		+33.0	+6.0	-9.0	-14.0	-6.0	+1.0
jun	-5.0	-6.0	-	-18.0		+10.0	-12.0	-10.0	+17.0	-2.0	+2.0
jul	-7.0	-9.0	-	-16.0		+12.0	+17.0	-27.0		-12.0	+3.0
aug	-12.0	-12.0	-	-25.0		+6.0	-9.0	-22.0	+14.0	-12.0	-5.0
sep	-14.0	-6.0	-	-27.0		-1.0	-22.0	-13.0	+54.0	-13.0	-5.0
D62 - AUFTRAGSBESTAND VERBRAUCHSGUETER			ORDER BOOKS CONSUMPTION GOODS						CARNET DE COMMANDES BIENS DE CONSOMMATION		
% SALDO			% BALANCE						% SOLDE		
1978	-15.4	-40.3	-	-15.5		-8.8	-2.5	-30.6	-27.5	-13.0	
1979	-9.5	-32.5	-	-14.7		-3.0	-7.6	+1.9	+19.8	-13.2	-7.7
1980	-28.3	-31.4	-	-22.4		-18.9	-29.0	-20.7	+13.5	-11.2	-56.7
1981	-41.2	-44.0	-	-39.2		-33.2	-26.8	-42.9	+40.2	-26.2	-56.2
1981 III	-41.3	-42.3	-	-41.0		-35.0	-25.3	-41.0	+50.0	-28.0	-55.0
IV	-35.0	-42.0	-	-39.0		-12.7	-20.7	-44.0	+45.7	-31.7	-47.3
1982 I	-31.0	-38.0	-	-39.3		+1.0	-13.3	-42.7	+14.0	-34.3	-41.0
II	-28.0	-28.3	-	-40.7		+6.7	-15.7	-38.3	+18.3	-28.3	-39.7
III	-37.0	-30.3	-	-48.0		-14.3	-33.7	-44.7	+18.0	-27.3	-43.0
1981 jul	-43.0	-42.0	-	-41.0		-40.0	-22.0	-40.0	+49.0	-30.0	-58.0
aug	-41.0	-45.0	-	-44.0		-35.0	-19.0	-33.0	+49.0	-25.0	-55.0
sep	-40.0	-40.0	-	-38.0		-30.0	-35.0	-50.0	+52.0	-29.0	-52.0
oct	-38.0	-45.0	-	-35.0		-30.0	-13.0	-41.0	+53.0	-24.0	-53.0
nov	-33.0	-36.0	-	-41.0		-4.0	-29.0	-42.0	+40.0	-33.0	-47.0
dec	-34.0	-45.0	-	-41.0		-4.0	-20.0	-49.0	+44.0	-38.0	-42.0
1982 jan	-32.0	-40.0	-	-39.0		+7.0	-14.0	-45.0	+22.0	-38.0	-51.0
feb	-32.0	-39.0	-	-40.0		-8.0	-15.0	-36.0	+9.0	-34.0	-40.0
mar	-29.0	-35.0	-	-39.0		+4.0	-11.0	-47.0	+11.0	-31.0	-32.0
apr	-27.0	-33.0	-	-39.0		+14.0	-6.0	-36.0	+34.0	-29.0	-46.0
mai	-25.0	-28.0	-	-41.0		+9.0	-19.0	-32.0	+11.0	-26.0	-35.0
jun	-32.0	-24.0	-	-42.0		-3.0	-22.0	-47.0	+32.0	-30.0	-38.0
jul	-35.0	-31.0	-	-48.0		-11.0	-24.0	-34.0	+15.0	-29.0	-45.0
aug	-36.0	-26.0	-	-46.0		-14.0	-38.0	-48.0	-4.0	-28.0	-42.0
sep	-40.0	-34.0	-	-50.0		-18.0	-39.0	-52.0	+43.0	-25.0	-42.0
D63 - LAGERBESTAENDE AN FERTIGERZEUGNISSEN VERBRAUCHSGUETER			STOCKS OF FINISHED PRODUCTS CONSUMPTION GOODS						STOCKS DE PRODUITS FINIS BIENS DE CONSOMMATION		
% SALDO			% BALANCE						% SOLDE		
1978	+13.6	+25.0	-	+5.5		+21.2	+3.0	+24.0	+12.6	+22.5	
1979	+10.4	+20.9	-	+13.6		+14.9	-2.1	-5.5	+10.1	+15.3	+5.6
1980	+23.6	+14.0	-	+19.8		+26.4	+10.4	+17.4	-5.4	+22.9	+34.5
1981	+29.7	+17.6	-	+31.5		+36.0	+2.9	+34.2	-28.5	+37.1	+20.7
1981 III	+31.0	+13.7	-	+34.0		+43.3		+36.3	-31.0	+34.7	+16.0
IV	+22.7	+17.3	-	+30.3		+12.3	+1.7	+34.7	-30.7	+39.3	+16.0
1982 I	+23.0	+13.3	-	+29.0		+16.3	+1.7	+24.7	-34.3	+44.7	+20.3
II	+20.3	+4.3	-	+29.3		+1.7	+10.7	+31.3	-26.3	+40.0	+20.7
III	+23.0	+15.0	-	+35.7		+2.3	+7.7	+30.7	-30.3	+35.7	+21.0
1981 jul	+32.0	+18.0	-	+34.0		+43.0	+2.0	+39.0	-31.0	+35.0	+21.0
aug	+32.0	+11.0	-	+37.0		+43.0	+1.0	+38.0	-26.0	+35.0	+15.0
sep	+29.0	+12.0	-	+31.0		+44.0	-3.0	+32.0	-36.0	+34.0	+12.0
oct	+21.0	+19.0	-	+27.0		+14.0	-4.0	+39.0	-32.0	+35.0	+12.0
nov	+23.0	+16.0	-	+30.0		+12.0		+35.0	-28.0	+42.0	+17.0
dec	+24.0	+17.0	-	+34.0		+11.0	+9.0	+30.0	-32.0	+41.0	+19.0
1982 jan	+21.0	+17.0	-	+33.0		+6.0	+4.0	+19.0	-35.0	+47.0	+18.0
feb	+23.0	+11.0	-	+29.0		+19.0		+22.0	-34.0	+46.0	+24.0
mar	+25.0	+12.0	-	+25.0		+24.0	+1.0	+33.0	-34.0	+41.0	+19.0
apr	+20.0	-1.0	-	+26.0		+10.0	+13.0	+32.0	-27.0	+37.0	+20.0
mai	+20.0	+9.0	-	+31.0		-6.0	+4.0	+30.0	-17.0	+41.0	+24.0
jun	+21.0	+5.0	-	+31.0		+1.0	+15.0	+32.0	-35.0	+42.0	+18.0
jul	+22.0	+18.0	-	+36.0		-2.0	+10.0	+38.0	-28.0	+37.0	+18.0
aug	+23.0	+16.0	-	+35.0		+2.0	+5.0	+25.0	-34.0	+38.0	+23.0
sep	+24.0	+11.0	-	+36.0		+7.0	+8.0	+29.0	-29.0	+32.0	+22.0

INDUSTRIERZEUGNISSE

INDUSTRIAL PRODUCTS

PRODUITS INDUSTRIELS

	EUR10	BELGIQUE BELGIË	DANMARK	BR DEUTSCHLAND	ΕΛΛΑΔΑ	FRANCE	IRELAND	ITALIA	LUXEMBOURG	NEDERLAND	UNITED KINGDOM
064 - STEINKOHLÉ FOEROERUNG						COAL PRODUCTION					HOUILLE PRODUCTION
						1000 T					
1975	256 922	7 478	-	99 161		22 414	48	2	-		127 819
						1975 = 100					
1978	92.7	88.1	-	90.9	-	87.8	66.7	87.8	-		95.2
1979	92.9	81.9	-	94.1	-	83.0	131.2	83.0	-		94.4
1980	96.2	84.6	-	95.3	-	80.9	135.4	80.9	-		100.3
1981	95.6	82.1	-	96.4	-	82.9	143.7	82.9	-		98.0
1981 II	93.8	84.7	-	90.8	-	87.6	-	-	-		97.7
III	86.9	71.3	-	95.9	-	63.0	-	-	-		85.0
IV	100.6	82.8	-	97.9	-	87.6	-	-	-		106.0
1982 I	100.1	90.0	-	103.7	-	85.9	-	-	-		100.5
II	93.3	87.9	-	94.7	-	80.0	-	-	-		94.8
1981 mai	92.5	76.1	-	89.9	-	83.9	125.0	-	-		96.9
jun	96.8	87.0	-	88.9	-	88.8	125.0	-	-		105.0
jul	87.9	60.5	-	101.3	-	57.9	125.0	-	-		84.4
aug	70.4	68.4	-	89.6	-	42.9	125.0	-	-		60.5
sep	102.3	85.0	-	96.7	-	88.1	125.0	-	-		110.1
oct	99.2	85.7	-	100.9	-	91.9	125.0	-	-		100.0
nov	99.2	83.9	-	97.3	-	89.0	125.0	-	-		103.5
dec	103.2	78.8	-	95.6	-	81.8	125.0	-	-		114.4
1982 jan	82.5	87.1	-	98.4	-	81.0	125.0	-	-		70.1
feb	98.6	85.4	-	98.7	-	80.1	125.0	-	-		102.4
mar	119.3	97.6	-	113.9	-	96.7	125.0	-	-		128.8
apr	92.0	93.4	-	97.2	-	83.5	125.0	-	-		89.4
mai	92.3	80.9	-	92.0	-	76.6	125.0	-	-		95.9
jun	95.5	89.4	-	94.9	-	80.1	125.0	-	-		99.0
jul	85.0	51.4	-	98.0	-	43.7	125.0	-	-		84.0
065 - NATURGAS GEWINNUNG						NATURAL GAS PRODUCTION					GAZ NATUREL PRODUCTION
						1000 T ROEE					1000 TEP
1975	6 137 268	1 779	-	670 044		287 046		558 366	-	3 194 600	1 425 433
						1975 = 100					
1978	-	75.6	-	107.4	-	107.0	-	94.2	-	97.7	106.5
1979	-	74.3	-	108.9	-	105.7	-	92.4	-	103.1	107.5
1980	-	86.1	-	98.9	-	102.5	-	85.5	-	97.1	100.8
1981	-	85.3	-	101.5	-	96.4	-	96.3	-	88.7	102.0
1981 II	-	85.2	-	69.8	-	95.7	-	73.1	-	71.6	-
III	-	88.8	-	69.4	-	83.5	-	77.7	-	48.4	-
IV	-	76.2	-	141.3	-	100.4	-	116.9	-	103.9	-
1982 I	-	90.8	-	95.5	-	104.5	-	119.8	-	115.6	-
II	-	-	-	70.3	-	-	-	99.2	-	-	-
1981 mai	-	81.6	-	63.0	-	109.8	-	73.3	-	70.4	83.0
jun	-	91.1	-	76.7	-	69.9	-	70.9	-	53.8	61.1
jul	-	96.5	-	64.6	-	82.7	-	88.1	-	46.2	52.0
aug	-	81.6	-	68.0	-	88.7	-	71.8	-	45.4	46.9
sep	-	88.4	-	75.6	-	79.0	-	73.3	-	53.6	56.0
oct	-	88.4	-	116.2	-	89.3	-	89.1	-	84.4	109.5
nov	-	45.2	-	130.5	-	103.3	-	127.5	-	98.8	125.3
dec	-	95.1	-	177.2	-	108.6	-	134.2	-	128.6	168.5
1982 jan	-	87.0	-	125.7	-	112.4	-	126.4	-	131.6	163.7
feb	-	85.0	-	83.7	-	98.5	-	117.1	-	110.2	138.3
mar	-	100.5	-	77.2	-	102.5	-	115.9	-	105.1	138.1
apr	-	96.5	-	74.0	-	94.8	-	104.4	-	80.4	94.7
mai	-	86.3	-	76.6	-	89.1	-	102.4	-	58.2	77.0
jun	-	-	-	60.4	-	-	-	90.7	-	-	54.8
jul	-	-	-	60.0	-	-	-	-	-	-	51.8
066 - ROHOEL FOERDERUNG						CRUDE OIL PRODUCTION					PETROLE BRUT PRODUCTION
						1000 T					
1975	11 194	-	148	5 741		1 080	-	1 090	-	1 573	1 562
						1975 = 100					
1978	-	-	291.9	88.1	-	103.4	-	136.5	-	96.6	3 364.7
1979	-	-	291.9	83.2	-	110.7	-	157.2	-	100.5	4 964.0
1980	-	-	201.4	80.4	-	131.0	-	167.4	-	99.7	5 020.9
1981	-	-	512.2	77.4	-	158.5	-	135.8	-	102.1	5 695.7
1981 II	-	-	402.7	76.3	-	158.7	-	117.8	-	101.0	5 454.0
III	-	-	740.5	79.0	-	160.4	-	114.9	-	96.6	5 760.3
IV	-	-	670.3	77.9	-	154.1	-	148.3	-	106.8	5 993.6
1982 I	-	-	491.9	74.1	-	146.7	-	138.0	-	114.2	5 901.9
II	-	-	1 154.1	74.3	-	-	-	147.5	-	109.3	-
1981 mai	-	-	373.0	77.3	-	155.6	-	115.6	-	108.3	5 198.7
jun	-	-	697.3	77.1	-	160.0	-	109.0	-	97.6	5 251.0
jul	-	-	713.5	79.8	-	164.4	-	107.9	-	97.6	5 515.2
aug	-	-	794.6	78.6	-	165.6	-	106.8	-	98.4	6 083.0
sep	-	-	713.5	78.6	-	151.1	-	129.9	-	93.8	5 682.7
oct	-	-	729.7	80.5	-	160.0	-	136.5	-	102.2	5 776.4
nov	-	-	502.7	75.2	-	147.8	-	156.3	-	101.5	6 271.2
dec	-	-	778.4	78.0	-	154.4	-	151.9	-	116.7	5 933.2
1982 jan	-	-	681.1	76.7	-	151.1	-	125.5	-	112.1	6 139.1
feb	-	-	470.3	70.2	-	138.9	-	140.9	-	106.0	5 698.8
mar	-	-	324.3	75.5	-	150.0	-	147.5	-	124.3	5 867.9
apr	-	-	802.7	74.2	-	152.2	-	142.0	-	112.9	6 835.8
mai	-	-	1 054.1	74.4	-	157.8	-	155.2	-	110.6	6 481.7
jun	-	-	1 605.4	74.2	-	-	-	145.3	-	104.5	-
jul	-	-	-	-	-	-	-	-	-	-	-

INDUSTRIERZEUGNISSE

INDUSTRIAL PRODUCTS

PRODUITS INDUSTRIELS

	EUR10	BELGIQUE BELGIË	DANMARK	BR DEUTSCHLAND	ΕΛΛΑΔΑ	FRANCE	IRELAND	ITALIA	LUXEMBOURG	NEDERLAND	UNITED KINGDOM
073 - NUTZFAHRZEUGE ERZEUGUNG		COMMERCIAL MOTOR VEHICLES PRODUCTION							VEHICULES UTILITAIRES PRODUCTION		
ANZHAL		NUMBER							NOMBRE		
1975	1 151 809	25 400		278 389		346 431		110 085		10 800	380 705
		1975 - 100									
1978	-	84.1	-	106.4	-	131.4	-	134.4	-	104.7	101.0
1979	-	125.7	-	113.9	-	133.2	-	137.4	-	149.4	107.2
1980	-	116.0	-	128.5	-	145.8	-	149.9	-	154.0	102.2
1981	-	110.7	-	114.7	-	136.9	-	160.2	-	112.0	54.9
1981 III	-	118.0	-	109.1	-	102.7	-	130.1	-	92.9	29.4
IV	-	107.7	-	113.5	-	150.9	-	157.3	-	148.5	67.4
1982 I	-	148.4	-	119.8	-	144.2	-	149.8	-	-	73.0
II	-	143.9	-	111.3	-	150.4	-	-	-	-	72.9
III	-	-	-	-	-	-	-	-	-	-	59.6
1981 jul	-	96.7	-	103.2	-	130.6	-	190.7	-	97.1	56.4
aug	-	104.4	-	102.1	-	27.5	-	5.9	-	43.4	31.4
sep	-	152.9	-	122.0	-	150.0	-	193.9	-	138.0	0.3
oct	-	131.3	-	114.3	-	147.4	-	185.9	-	190.7	65.4
nov	-	89.1	-	119.0	-	150.1	-	171.4	-	145.6	66.5
dec	-	102.8	-	107.2	-	155.3	-	114.6	-	109.2	70.2
1982 jan	-	118.0	-	116.7	-	140.1	-	161.8	-	72.1	55.4
feb	-	153.0	-	108.0	-	127.0	-	135.8	-	81.4	71.6
mar	-	174.2	-	134.7	-	165.7	-	151.8	-	-	92.0
apr	-	135.8	-	116.3	-	148.0	-	159.9	-	-	64.6
mai	-	135.3	-	116.5	-	141.9	-	150.0	-	-	73.8
jun	-	160.6	-	101.1	-	161.4	-	-	-	-	80.4
jul	-	95.9	-	74.8	-	-	-	-	-	-	64.9
aug	-	-	-	-	-	-	-	-	-	-	38.1
sep	-	-	-	-	-	-	-	-	-	-	75.6
074 - ZEMENT ERZEUGUNG		CEMENT PRODUCTION							CIMENT PRODUCTION		
		1000 T									
1975	128 064	6 884	2 200	32 798		29 588	1 431	34 224	343	3 705	16 891
		1975 - 100									
1978	-	110.0	119.4	102.3	144.1	94.7	122.5	110.1	90.7	105.7	94.2
1979	-	111.9	109.5	108.1	151.9	94.0	144.5	114.4	90.7	99.9	95.6
1980	-	108.7	92.5	104.4	159.5	94.9	126.8	121.9	94.8	101.1	87.7
1981	-	97.3	72.7	96.1	-	92.1	126.6	123.1	99.7	89.6	75.4
1981 II	-	118.9	72.7	119.8	-	102.1	144.2	138.2	-	111.0	80.0
III	-	104.7	90.9	117.2	-	93.1	136.7	128.7	-	90.5	79.5
IV	-	89.0	72.7	83.3	-	87.8	111.0	119.9	-	78.4	64.2
1982 I	-	71.3	-	56.8	-	81.4	93.9	-	-	-	73.6
II	-	110.9	-	109.8	-	-	122.2	-	-	-	84.4
1981 mai	-	117.7	-	126.2	-	104.3	140.9	141.8	-	112.7	71.5
jun	-	119.1	-	110.0	-	101.8	159.3	139.2	-	110.4	98.5
jul	-	66.8	-	122.6	-	104.5	156.0	146.4	-	81.9	74.5
aug	-	108.8	-	105.9	-	75.5	108.2	103.7	-	69.3	72.3
sep	-	138.6	-	123.0	-	99.5	145.9	136.0	-	120.2	91.6
oct	-	114.4	-	115.6	-	99.5	133.3	136.4	-	104.0	73.6
nov	-	103.0	-	92.6	-	90.4	132.5	128.8	-	89.7	76.5
dec	-	49.7	-	41.7	-	73.4	67.1	94.6	-	41.5	42.4
1982 jan	-	30.5	-	24.5	-	66.3	68.8	95.8	-	38.5	49.5
feb	-	81.8	-	51.7	-	81.9	100.6	102.2	-	82.6	73.5
mar	-	101.6	-	94.2	-	96.1	112.4	-	-	-	97.9
apr	-	117.0	-	111.3	-	96.4	121.6	-	-	-	70.2
mai	-	106.0	-	114.1	-	95.5	130.8	-	-	-	83.3
jun	-	109.8	-	104.1	-	-	114.0	-	-	-	99.6
jul	-	69.7	-	107.2	-	-	-	-	-	-	75.0
075 - ANGEFANGENE WOHNUNGEN		HOUSING STARTED							LOGEMENTS COMMENCES		
ANZAHL		NUMBER							NOMBRE		
1975	-	-	-	-	-	-	-	-	-	-	-
		1975 - 100									
1978	-	85.3	100.7	-	-	85.1	-	-	-	92.5	81.6
1979	-	87.4	89.4	-	-	83.0	-	-	-	89.2	68.1
1980	-	60.1	67.8	-	-	76.9	-	-	-	94.9	47.9
1981	-	42.1	53.0	-	-	77.3	-	-	-	108.0	-
1981 II	-	39.5	-	-	-	78.7	-	-	-	111.8	-
III	-	32.2	-	-	-	77.1	-	-	-	109.9	-
IV	-	42.2	-	-	-	74.1	-	-	-	103.0	-
1982 I	-	35.4	-	-	-	67.1	-	-	-	102.3	-
II	-	-	-	-	-	-	-	-	-	84.0	-
1981 mai	-	35.7	-	-	-	79.6	-	-	-	114.6	-
jun	-	30.8	-	-	-	73.7	-	-	-	111.2	-
jul	-	35.3	-	-	-	81.5	-	-	-	106.4	-
aug	-	23.7	-	-	-	80.8	-	-	-	102.0	-
sep	-	38.9	-	-	-	71.5	-	-	-	121.4	-
oct	-	39.5	-	-	-	81.3	-	-	-	85.1	-
nov	-	44.7	-	-	-	73.7	-	-	-	121.0	-
dec	-	35.7	-	-	-	68.8	-	-	-	108.5	-
1982 jan	-	38.0	-	-	-	66.4	-	-	-	95.8	-
feb	-	34.2	-	-	-	71.7	-	-	-	116.4	-
mar	-	30.9	-	-	-	63.1	-	-	-	98.5	-
apr	-	42.8	-	-	-	74.0	-	-	-	110.4	-
mai	-	24.8	-	-	-	75.8	-	-	-	91.7	-
jun	-	-	-	-	-	-	-	-	-	52.4	-
jul	-	-	-	-	-	-	-	-	-	-	-

EINFUHR EXTRA-EG

IMPORTS EXTRA-EC

IMPORTATIONS EXTRA-CE

	EUR10	EUR9	UEBL/BLEU	DANMARK	BR DEUTSCHLAND	EΛΛΑΔΑ	FRANCE	IRELAND	ITALIA	NEDERLAND	UNITED KINGDOM
096 - ANDERE INDUSTRIELLE ERZEUGNISSE SITC 6+8					OTHER MANUFACTURES SITC 6+8					AUTRES PRODUITS MANUFACTURES CTCI 6+8	
					1000 ECU						
1975 I	-	-	146 711	108 854	665 619	-	302 874	14 684	174 758	150 025	676 933
					1975 = 100						
1978	-	-	187.6	134.6	171.7	-	154.9	169.6	160.7	181.7	154.7
1979	-	-	273.2	152.0	198.3	-	185.2	217.2	228.0	184.2	135.1
1980	-	-	322.0	156.7	235.2	-	231.7	252.6	302.0	217.3	188.9
1981	-	-	297.2	160.6	240.6	-	246.2	311.5	277.1	226.4	170.9
1981 II	-	-	323.4	151.8	228.8	-	256.1	328.1	301.5	227.5	170.8
III	-	-	275.9	162.9	247.8	-	232.7	329.8	272.1	227.3	182.5
IV	-	-	303.3	174.7	245.9	-	253.0	312.3	292.0	217.3	171.8
1982 I	-	-	347.5	185.2	266.1	-	274.1	361.1	295.9	259.2	184.8
II	-	-	303.3	179.6	255.5	-	297.1	365.6	333.3		188.2
1981 jun	-	-	342.0	153.0	234.4	-	281.4	358.8	292.9	228.2	199.4
jul	-	-	268.7	139.9	257.2	-	265.4	328.2	289.5	220.2	176.6
aug	-	-	250.3	146.3	227.3	-	171.1	298.3	197.9	217.7	194.2
sep	-	-	308.8	202.7	258.9	-	261.8	362.9	328.9	244.0	176.8
oct	-	-	268.4	195.8	264.9	-	252.4	342.2	299.2	238.5	176.9
nov	-	-	353.7	169.2	247.9	-	256.3	356.1	274.6	216.9	176.3
dec	-	-	287.9	159.0	224.9	-	250.2	238.6	302.1	196.7	162.2
1982 jan	-	-	325.3	165.3	244.4	-	238.0	323.0	265.5	247.0	186.2
feb	-	-	329.5	182.5	260.5	-	270.2	345.1	299.6	243.9	160.4
mar	-	-	387.7	207.7	293.4	-	314.1	415.3	322.5	286.6	207.7
apr	-	-	318.3	180.3	265.9	-	300.3	362.5	304.5	261.1	183.0
mai	-	-	278.7	162.0	245.2	-	277.8	351.6	326.7		183.3
jun	-	-	312.9	196.6	255.3	-	313.0	382.9	368.6		198.4
jul	-	-		140.3	267.4	-	270.6	348.7			188.5
aug	-	-	262.4	179.4	241.8	-					

AUSFUHR EXTRA-EG

EXPORTS EXTRA-EC

EXPORTATIONS EXTRA-CE

	EUR10	EUR9	UEBL/BLEU	DANMARK	BR DEUTSCHLAND	ΕΛΛΑΔΑ	FRANCE	IRELAND	ITALIA	NEDERLAND	UNITED KINGDOM
105 - ANDERE INDUSTRIELLE ERZEUGNISSE SITC 6+8					OTHER MANUFACTURES SITC 6+8				AUTRES PRODUITS MANUFACTURES CTCI 6+8		
					1000 ECU						
1975 I	-	-	239 971	82 226	951 924	-	528 986	9 890	466 562	128 278	612 377
					1975 - 100						
1978	-	-	152.2	134.7	147.0	-	138.2	189.9	167.6	159.6	156.9
1979	-	-	154.8	145.0	156.8	-	153.1	191.2	192.9	134.4	168.4
1980	-	-	181.5	165.3	171.6	-	176.2	231.1	205.3	143.2	201.2
1981	-	-	206.2	198.8	201.9	-	212.2	313.1	284.3	180.4	104.3
1981 II	-	-	218.6	194.5	185.2	-	218.2	287.2	285.6	175.0	
III	-	-	209.2	204.6	212.7	-	207.6	311.2	309.4	189.2	61.5
IV	-	-	217.9	217.7	233.4	-	234.4	384.1	338.4	201.4	208.6
1982 I	-	-	206.3	206.3	216.8	-	216.4	323.3	298.4	194.6	198.8
II	-	-	206.4	212.9	222.7	-	226.4	331.1	312.1		210.1
1981 jun	-	-	213.1	206.6	184.3	-	226.8	288.4	321.0	212.0	
jul	-	-	236.6	159.7	233.3	-	238.5	361.3	327.7	185.9	
aug	-	-	153.2	213.6	188.2	-	183.9	216.0	251.3	171.1	
sep	-	-	237.7	240.5	216.6	-	200.4	356.3	349.1	210.7	184.5
oct	-	-	223.5	237.3	237.7	-	236.2	396.2	329.4	215.8	222.9
nov	-	-	211.4	226.9	234.6	-	231.7	390.2	312.6	212.5	214.8
dec	-	-	218.8	189.0	227.8	-	235.1	365.9	373.2	176.0	188.2
1982 jan	-	-	176.0	165.1	195.3	-	191.3	252.1	266.5	187.7	166.1
feb	-	-	202.5	208.6	199.8	-	209.6	329.6	280.1	167.6	189.6
mar	-	-	240.3	245.2	255.2	-	248.4	388.0	348.5	228.6	240.8
apr	-	-	198.3	200.4	222.7	-	227.1	315.1	326.3	202.6	216.0
mai	-	-	194.0	206.8	225.5	-	220.0	340.4	277.5		196.5
jun	-	-	226.9	231.5	219.7	-	232.0	337.9	332.5		217.9
jul	-	-	232.1	146.8	226.6	-	229.6	354.1			192.4
aug	-	-		227.5	204.6	-					

EINFUHR INTRA-EG

IMPORTS INTRA-EC

IMPORTATIONS INTRA-CE

	EUR10	EUR9	UEBL/BLEU	DANMARK	BR DEUTSCHLAND	ΕΛΛΑΔΑ	FRANCE	IRELAND	ITALIA	NEDERLAND	UNITED KINGDOM
114 - ANDERE INDUSTRIELLE ERZEUGNISSE SITC 6+8					OTHER MANUFACTURES SITC 6+8				AUTRES PRODUITS MANUFACTURES CTCI 6+8		
					1000 ECU						
1975 I	-	-	329 266	92 594	854 605	-	667 267	58 333	240 447	551 183	315 107
					1975 = 100						
1978	-	-	161,7	155,9	155,2	-	155,0	194,6	159,1	138,4	173,7
1979	-	-	218,4	180,5	186,5	-	190,4	253,5	220,6	153,3	214,5
1980	-	-	252,6	181,1	203,3	-	214,7	278,9	271,9	165,9	272,9
1981	-	-	254,2	189,3	201,4	-	220,3	312,0	260,2	161,6	283,8
1981 II	-	-	245,4	178,8	196,1	-	216,8	313,0	273,6	153,7	280,8
III	-	-	247,1	189,4	196,8	-	206,1	317,8	249,8	157,1	289,1
IV	-	-	266,3	221,7	214,1	-	244,6	329,5	280,8	180,2	313,8
1982 I	-	-	281,0	213,7	213,3	-	261,9	339,3	297,4	164,1	311,1
II	-	-	271,4	221,5	212,2	-	267,1	327,4	314,3		324,3
1981 jun	-	-	251,8	186,1	206,5	-	232,6	331,5	271,8	158,1	305,0
jul	-	-	242,3	183,1	225,6	-	238,9	358,4	291,0	159,8	309,1
aug	-	-	217,5	173,0	159,8	-	137,5	251,7	149,7	140,2	260,8
sep	-	-	281,6	212,0	204,9	-	241,9	343,3	308,8	171,5	297,5
oct	-	-	300,9	237,9	230,6	-	253,3	371,4	271,0	190,7	331,7
nov	-	-	244,8	223,2	222,3	-	241,7	375,1	285,1	166,9	328,0
dec	-	-	253,3	203,9	189,2	-	238,7	242,0	286,4	183,1	281,5
1982 jan	-	-	232,5	163,2	182,3	-	222,6	291,5	256,4	126,3	279,3
feb	-	-	268,0	222,8	214,0	-	265,2	324,8	300,2	166,3	291,3
mar	-	-	342,3	255,0	243,5	-	298,0	401,7	335,7	199,8	362,7
apr	-	-	286,8	231,6	215,3	-	270,9	336,1	302,7	180,3	316,9
mai	-	-	242,7	208,5	209,4	-	249,0	340,7	310,8		307,9
jun	-	-	284,6	224,4	212,0	-	281,5	305,4	329,4		348,2
jul	-	-	228,8	198,5	231,1	-	256,3	322,8			336,9
aug	-	-		231,9	174,0	-					

AUSFUHR INTRA-EG

EXPORTS INTRA-EC

EXPORTATIONS INTRA-CE

	EUR10	EUR9	UEBL/BLEU	DANMARK	BR DEUTSCHLAND	ΕΛΛΑΔΑ	FRANCE	IRELAND	ITALIA	NEDERLAND	UNITED KINGDOM
123 - ANDERE INDUSTRIELLE ERZEUGNISSE SITC 6+8					OTHER MANUFACTURES SITC 6+8				AUTRES PRODUITS MANUFACTURES CTCI 6+8		
					1000 ECU						
1975	-	-	600 019	38 881	880 338	-	529 875	40 953	493 911	384 043	288 699
					1975 = 100						
1978	-	-	142.9	177.9	152.1	-	145.9	176.0	182.2	135.6	190.2
1979	-	-	166.2	221.4	181.5	-	179.9	209.6	226.9	155.5	234.1
1980	-	-	186.8	267.8	202.2	-	208.4	235.2	234.7	171.3	271.6
1981	-	-	181.5	295.7	206.4	-	207.4	257.6	249.9	177.1	130.9
1981 II	-	-	180.7	290.4	198.2	-	215.6	253.9	234.9	181.2	
III	-	-	165.8	284.3	205.6	-	189.4	246.0	256.1	165.6	82.4
IV	-	-	203.4	323.7	226.1	-	216.7	285.0	293.4	194.5	276.5
1982 I	-	-	185.4	315.5	238.1	-	224.9	280.6	291.7	195.9	278.6
II	-	-	196.6	330.0	235.7	-	218.5	300.2	295.4		285.2
1981 jun	-	-	193.6	305.2	198.4	-	215.2	259.6	242.2	197.3	
jul	-	-	170.8	230.3	228.1	-	216.6	264.1	282.6	163.5	
aug	-	-	115.9	274.4	161.1	-	133.5	184.1	205.1	141.9	
sep	-	-	210.6	348.4	227.4	-	218.2	289.7	280.4	191.5	247.2
oct	-	-	214.4	359.1	245.6	-	229.5	313.3	284.4	211.9	307.2
nov	-	-	198.7	330.8	225.1	-	213.5	285.8	297.1	196.4	269.6
dec	-	-	197.2	281.2	207.6	-	207.1	255.8	298.9	175.1	252.7
1982 jan	-	-	165.1	273.0	199.5	-	198.4	232.8	265.3	174.0	218.5
feb	-	-	183.4	312.4	230.5	-	232.1	293.1	275.9	189.7	290.1
mar	-	-	207.5	361.1	284.4	-	244.2	315.9	333.9	224.1	327.3
apr	-	-	196.8	313.2	244.9	-	223.7	281.6	292.9	207.2	283.3
mai	-	-	183.4	311.1	227.1	-	205.7	304.5	297.6		270.7
jun	-	-	209.8	365.6	235.0	-	226.1	314.6	295.7		301.6
jul	-	-	167.7	234.0	233.8	-	216.6	310.5			273.3
aug	-	-		303.0	186.6	-					

LOEHNE

WAGES AND SALARIES

SALAIRES

	EUR10	BELGIQUE BELGIË	DANMARK	BR DEUTSCHLAND	ΕΛΛΑΔΑ	FRANCE	IRELAND	ITALIA	LUXEMBOURG	NEDERLAND	UNITED KINGDOM	
148 - STUNDENLOEHNE: INDUSTRIE NOMINALE			HOURLY WAGES: INDUSTRY NOMINAL						SALAIRES HORAIRES: INDUSTRIE NOMINAUX			
EUR 10 = 100												
1975	100.0	4.1	1.6	28.1	-	21.2	0.8	12.4	0.2	4.2	27.5	
1975 = 100												
1978	-	133.4	136.5	120.0	192.1	148.2	159.1	184.6	135.4	130.1	143.7	
1979	-	142.3	147.8	126.9	231.7	166.3	183.1	211.9	140.8	138.3	164.4	
1980	-	154.5	163.7	135.3	294.8	191.1	220.9	253.1	149.4	146.6	196.1	
1981	-	169.8	178.1	142.9	374.9	218.6	259.3	311.8	160.0	152.5	217.1	
1979 II	-	141.3	144.5	126.4	229.2	165.1	173.0	209.8	143.2	137.9	160.7	
III	-	142.7	149.4	128.9	232.1	168.5	180.3	216.7	141.5	139.6	171.6	
IV	-	146.3	154.2	129.0	250.3	172.3	194.2	221.9	139.8	140.0	174.1	
1980 I	-	148.9	158.7	129.5	277.5	181.2	200.4	236.5	145.7	145.5	179.5	
II	-	153.9	163.2	134.8	290.8	188.3	213.2	248.6	151.5	146.7	199.2	
III	-	155.9	165.4	138.4	297.9	194.6	223.2	261.0	150.6	146.7	201.6	
IV	-	159.2	167.6	138.6	312.9	200.2	225.4	266.2	149.6	147.6	204.0	
1981 I	-	163.2	171.6	138.9	350.2	207.8	243.4	285.6	153.1	149.5	208.3	
II	-	169.2	175.6	141.7	365.7	214.9	247.8	304.9	156.6	150.6	212.8	
III	-	171.0	180.2	145.3	384.7	221.5	261.4	322.6	162.3	154.3	221.1	
IV	-	175.7	184.8	145.7	399.1	230.3	269.3	334.0	167.9	155.4	226.3	
1982 I	-	179.4	-	146.3	435.2	239.8	274.1	-	-	160.3	228.0	
II	-	181.8	-	149.4	-	251.1	-	-	-	161.6	234.0	
III	-	183.7	-	-	-	258.4	-	-	-	-	-	
149 - STUNDENLOEHNE: INDUSTRIE REAL			HOURLY WAGES: INDUSTRY IN REAL TERMS						SALAIRES HORAIRES: INDUSTRIE REELS			
1975 = 100												
1978	-	109.2	102.4	108.1	134.3	113.3	110.3	120.5	112.1	107.6	98.3	
1979	-	111.5	101.2	109.7	136.1	114.8	112.1	120.5	111.5	109.7	99.2	
1980	-	113.5	99.8	110.9	138.6	116.2	114.3	118.8	111.3	108.7	100.3	
1981	-	115.9	97.2	110.6	141.7	117.2	111.5	122.4	110.3	105.8	99.2	
1979 II	-	112.3	102.9	110.3	138.6	117.3	111.7	123.3	115.0	110.1	101.1	
III	-	111.5	101.4	110.9	135.6	115.9	112.8	123.9	111.9	110.9	100.9	
IV	-	112.8	101.2	110.3	139.6	114.9	116.6	119.9	108.9	108.8	99.6	
1980 I	-	112.3	102.1	109.2	143.1	117.0	116.2	120.1	111.7	111.9	98.6	
II	-	114.9	101.7	111.2	140.8	117.5	119.2	120.9	114.1	109.3	102.9	
III	-	114.4	99.6	112.9	139.8	117.8	116.1	122.2	112.0	108.4	101.5	
IV	-	114.7	99.3	112.7	140.4	117.7	114.0	118.8	109.9	107.2	101.1	
1981 I	-	115.1	99.7	110.7	143.7	118.9	119.4	121.0	109.5	107.6	101.3	
II	-	117.6	97.9	110.7	142.4	119.0	114.5	123.4	109.8	105.6	98.2	
III	-	116.4	97.2	112.0	146.2	118.4	116.2	126.4	111.2	106.8	100.3	
IV	-	117.4	97.9	111.1	142.9	118.7	113.3	125.6	113.4	105.0	100.4	
1982 I	-	116.9	-	109.7	147.7	120.6	109.0	-	-	107.6	99.0	
II	-	116.5	-	111.1	-	122.0	-	-	-	106.2	98.7	
III	-	114.8	-	-	-	123.4	-	-	-	-	-	
150 - ARBEITSSTUNDEN: INDUSTRIE			HOURS WORKED: INDUSTRY						HEURES TRAVAILLEES: INDUSTRIE			
1975 = 100												
1978	-	84.1	98.5	93.8	-	-	-	99.7	83.3	-	-	
1979	-	82.4	100.7	93.7	-	-	-	97.0	80.2	-	-	
1980	-	72.5	97.5	94.6	-	-	-	97.0	77.1	-	-	
1981	-	72.7	90.1	91.0	-	-	-	89.7	73.9	-	-	
1979 I	-	86.9	101.3	95.1	-	-	-	-	102.1	84.5	-	
II	-	84.3	106.6	93.4	-	-	-	-	97.8	81.2	-	
III	-	72.9	91.0	90.0	-	-	-	-	85.8	73.3	-	
IV	-	85.6	103.8	96.2	-	-	-	-	102.4	81.9	-	
1980 I	-	61.5	103.3	96.5	-	-	-	-	105.2	81.6	-	
II	-	81.5	104.6	93.8	-	-	-	-	103.3	77.8	-	
III	-	68.7	87.7	92.1	-	-	-	-	83.3	71.4	-	
IV	-	78.2	94.5	95.9	-	-	-	-	96.1	77.6	-	
1981 I	-	76.2	93.1	93.0	-	-	-	-	96.3	77.4	-	
II	-	76.5	94.4	90.3	-	-	-	-	96.7	75.1	-	
III	-	64.4	82.8	88.2	-	-	-	-	77.8	68.8	-	
IV	-	73.7	90.2	92.4	-	-	-	-	87.9	74.6	-	
1982 I	-	73.3	93.1	89.9	-	-	-	-	90.1	75.0	-	
II	-	-	96.7	87.2	-	-	-	-	88.9	72.2	-	

	EUR10	BELGIQUE BELGIË	DANMARK	BR DEUTSCHLAND	ΕΛΛΑΔΑ	FRANCE	IRELAND	ITALIA	LUXEMBOURG	NEDERLAND	UNITED KINGDOM
154 - TAGESGELDSATZ											
DAY-TO-DAY MONEY RATE											
TAUX DE L'ARGENT AU JOUR LE JOUR											
%											
1978	-	5.2	-	-	-	8.0	9.4	11.5	-	6.2	7.5
1979	-	8.0	-	-	-	9.0	16.7	11.9	-	9.0	12.3
1980	-	11.2	-	-	-	11.8	17.0	17.0	-	10.1	15.3
1981	-	11.5	-	-	-	15.3	15.9	19.3	-	11.0	12.1
1981 III	-	11.3	-	12.0	-	17.9	18.2	19.9	-	12.3	11.7
IV	-	12.0	-	10.9	-	16.1	17.6	20.3	-	11.8	13.4
1982 I	-	11.5	-	10.0	-	15.2	19.4	20.4	-	9.3	12.9
II	-	12.4	-	9.2	-	-	19.6	-	-	8.5	11.6
III	-	-	-	-	-	-	-	-	-	-	-
1981 jun	-	9.4	-	11.9	-	19.9	14.1	19.7	-	11.6	9.8
jul	-	10.6	-	12.0	-	18.5	16.0	19.8	-	12.3	11.1
aug	-	11.9	-	12.0	-	17.5	17.2	20.0	-	12.7	11.8
sep	-	11.3	-	12.0	-	17.8	21.5	20.0	-	11.9	12.2
oct	-	12.7	-	11.3	-	17.1	16.0	20.0	-	12.8	14.3
nov	-	10.9	-	10.8	-	15.7	18.6	20.2	-	11.9	14.0
dec	-	12.5	-	10.6	-	15.5	18.1	20.7	-	10.8	12.0
1982 jan	-	12.3	-	10.1	-	15.3	16.3	20.5	-	10.2	13.7
feb	-	12.0	-	10.1	-	14.6	21.0	20.4	-	10.0	13.6
mar	-	10.2	-	9.8	-	15.7	21.0	20.3	-	7.8	11.3
apr	-	12.6	-	9.5	-	16.8	19.3	20.4	-	8.4	11.8
mai	-	12.9	-	9.1	-	16.4	19.9	20.5	-	8.9	11.8
jun	-	11.6	-	9.0	-	-	19.5	-	-	8.1	11.4
jul	-	-	-	9.0	-	-	-	-	-	8.8	-
aug	-	-	-	8.8	-	-	-	-	-	-	-
155 - ZENTRALBANKDISKONTSATZ											
OFFICIAL DISCOUNT RATE											
TAUX DE L'ESCOMPTE OFFICIEL											
PERIODENENDE											
END OF PERIOD											
FIN DE PERIODE											
%											
1978	-	6.0	8.0	-	14.0	9.5	11.9	10.5	-	6.5	12.5
1979	-	10.5	11.0	-	19.0	9.5	16.4	15.0	-	9.5	17.0
1980	-	12.0	11.0	-	20.5	9.5	12.8	16.5	-	8.0	14.0
1981	-	15.0	11.0	-	20.5	9.5	17.1	19.0	-	9.0	-
1981 III	-	13.0	10.8	7.5	20.5	9.5	10.0	19.0	-	9.0	-
IV	-	15.0	10.8	7.5	20.5	9.5	10.0	19.0	-	9.0	-
1982 I	-	13.0	10.7	7.5	20.5	9.5	11.0	19.0	-	8.0	-
II	-	14.0	10.7	7.5	-	-	11.0	19.0	-	8.0	-
III	-	-	-	-	-	-	-	-	-	-	-
1981 jun	-	13.0	11.0	7.5	20.5	9.5	14.4	19.0	-	9.0	12.0
jul	-	13.0	11.0	7.5	20.5	9.5	15.0	19.0	-	9.0	12.0
aug	-	13.0	11.0	7.5	20.5	9.5	15.0	19.0	-	9.0	-
sep	-	13.0	11.0	7.5	20.5	9.5	16.4	19.0	-	9.0	-
oct	-	13.0	11.0	7.5	20.5	9.5	17.1	19.0	-	9.0	-
nov	-	13.0	11.0	7.5	20.5	9.5	17.1	19.0	-	9.0	-
dec	-	15.0	11.0	7.5	20.5	9.5	17.1	19.0	-	9.0	-
1982 jan	-	14.0	11.0	7.5	20.5	9.5	17.1	19.0	-	8.5	-
feb	-	14.0	11.0	7.5	20.5	9.5	17.7	19.0	-	8.5	-
mar	-	13.0	11.0	7.5	20.5	9.5	18.3	19.0	-	8.0	-
apr	-	14.0	11.0	7.5	20.5	9.5	18.3	19.0	-	8.0	-
mai	-	14.0	11.0	7.5	-	9.5	18.3	19.0	-	8.0	-
jun	-	14.0	11.0	7.5	-	-	18.3	19.0	-	8.0	-
jul	-	-	11.0	7.5	-	-	-	19.0	-	-	-
aug	-	-	-	7.0	-	-	-	-	-	-	-
156 - HABENZINSSATZ FUER FESTGELDER											
INTEREST OF TERM BANK DEPOSITS											
INTERET DES DEPOTS BANCAIRES A TERME											
MIT LAUFZEIT VON 3 MONATEN											
3 MONTHS											
A 3 MOIS											
%											
1978	-	4.6	7.7	-	10.3	4.3	5.3	11.5	-	4.8	9.3
1979	-	5.5	9.1	-	-	4.3	9.4	5.2	-	5.3	13.8
1980	-	7.7	12.0	-	-	5.0	9.7	15.9	-	5.9	16.5
1981	-	7.5	10.8	-	-	5.3	8.7	19.9	-	6.1	13.8
1981 II	-	7.5	10.8	10.2	-	5.3	8.0	19.3	-	6.0	12.4
III	-	7.5	10.8	10.5	-	5.3	9.4	20.3	-	6.1	14.1
IV	-	7.5	10.8	9.7	-	5.3	10.0	22.5	-	6.3	15.5
1982 I	-	7.5	10.7	8.8	-	5.3	10.3	20.1	-	6.3	14.3
II	-	7.5	10.7	7.8	-	5.3	11.0	20.2	-	6.2	13.3
1981 jun	-	7.5	10.8	10.4	-	5.3	8.3	19.5	-	6.0	12.6
jul	-	7.5	10.8	10.5	-	5.3	8.3	20.2	-	6.0	13.6
aug	-	7.5	10.8	10.6	-	5.3	10.0	21.0	-	6.0	14.1
sep	-	7.5	10.8	10.6	-	5.3	10.0	19.8	-	6.3	14.6
oct	-	7.5	10.8	10.0	-	5.3	10.0	21.4	-	6.3	16.2
nov	-	7.5	10.8	9.7	-	5.3	10.0	24.1	-	6.3	15.0
dec	-	7.5	10.8	9.3	-	5.3	10.0	22.1	-	6.3	15.3
1982 jan	-	7.5	10.7	9.0	-	5.3	10.0	20.8	-	6.3	15.0
feb	-	7.5	10.7	8.7	-	5.3	10.0	20.1	-	6.3	14.4
mar	-	7.5	10.7	8.6	-	5.3	11.0	19.3	-	6.3	13.4
apr	-	7.5	10.7	8.1	-	5.3	11.0	20.7	-	6.2	13.7
mai	-	7.5	10.7	7.7	-	5.3	11.0	20.8	-	6.2	13.3
jun	-	7.5	10.7	7.7	-	5.3	11.0	19.1	-	6.2	12.9
jul	-	-	-	7.9	-	-	-	18.8	-	-	-
aug	-	-	-	7.8	-	-	-	-	-	-	-

ZAHLUNGSBILANZ

BALANCE OF PAYMENTS

BALANCE DES PAIEMENTS

	EUR10	EUR9	UEBL/BLEU	DANMARK	BR DEUTSCHLAND	ΕΛΛΑΔΑ	FRANCE	IRELAND	ITALIA	NEDERLAND	UNITED KINGDOM	
175 - SONSTIGE LANGFRISTIGE KAPITAL- LEISTUNGEN - SALDO			OTHER LONG-TERM CAPITAL NET					AUTRES CAPITAUX A LONG TERME - SOLDE				
	MIO ECU											
1978	-	-	-469.3	-	1 453.8	808.9	-2 373.2	-304.7	642.5	-2 104.1	-355.5	
1979	-	-	186.7	-	7 007.1	523.8	-2 569.9	508.6	-181.2	-2 558.0	-912.8	
1980	-	-	1 618.3	-	8 028.7	960.3	-6 329.2	1 569.5	4 756.7	-1 537.2	539.7	
1981	-	-	3 540.4	-	8 136.0	-	-4 609.5	-	8 439.0	-1 358.9	-1 017.9	
1978 IV	-	-	-475.4	-	-284.1	168.0	-537.5	-	106.3	-668.1	-817.1	
1979 I	-	-	-83.2	-	417.6	99.7	-818.2	-	-301.0	-719.7	-479.3	
II	-	-	-119.0	-	2 094.4	77.3	-480.7	-	-91.1	-297.7	309.3	
III	-	-	220.0	-	3 571.3	28.8	186.9	-	-268.3	-575.4	-972.4	
IV	-	-	166.6	-	903.2	313.2	-1 468.0	-	470.4	-966.4	213.3	
1980 I	-	-	-123.3	-	2 302.1	247.3	-1 372.0	-	979.5	-202.8	-159.8	
II	-	-	691.3	-	1 674.5	171.8	-953.1	-	537.2	-291.0	1 372.3	
III	-	-	457.5	-	1 074.2	125.1	-2 105.9	-	827.6	-343.6	-389.9	
IV	-	-	591.8	-	2 967.8	425.5	-1 893.8	-	1 009.2	-697.6	-318.5	
1981 I	-	-	591.2	-	2 791.1	214.9	-356.0	-	1 448.9	-393.0	1 067.5	
II	-	-	1 221.5	-	1 981.9	45.7	-1 383.4	-	2 786.5	-523.3	-1 674.7	
III	-	-	263.0	-	2 782.5	454.0	-2 580.6	-	1 281.3	591.4	71.1	
IV	-	-	1 464.9	-	521.7	-	-309.3	-	2 877.6	-1 057.6	-475.4	
1982 I	-	-	-	-	-992.1	-	-	-	-	-284.4	-	
176 - GRUNDBILANZ			BASIC BALANCE					BALANCE DE BASE				
	MIO ECU											
1978	6 165.1	6 090.9	-1 058.4	1 105.5	5 991.2	74.2	384.2	-304.7	5 714.6	-3 054.4	-3 041.1	
1979	-9 491.0	-9 085.4	-2 711.3	185.6	1 20.7	-405.6	-2 612.6	508.6	3 764.7	-2 806.1	-4 565.3	
1980	-27 636.9	-27 493.3	-2 209.5	382.0	-8 852.3	-143.6	-12 017.5	1 569.5	-3 065.7	-1 878.4	-386.0	
1981	-	-	-1 167.3	-378.4	-2 536.3	-	-13 874.4	-	539.9	945.6	-	
1978 IV	-	-	-173.1	-	2 786.6	334.0	-	-	1 433.0	-631.5	-1 112.6	
1979 I	-	-	-436.3	-	859.5	-271.8	-890.0	-	705.0	-403.0	-2 606.6	
II	-	-	-361.9	-	371.1	-241.7	325.8	-	1 417.2	104.3	-432.8	
III	-	-	-988.8	-	-0.4	-27.4	-222.5	-	1 294.8	-926.4	-855.1	
IV	-	-	-920.0	-	-1 124.3	122.4	-1 833.0	-	360.7	-1 573.6	-600.0	
1980 I	-	-	-633.9	-	-1 921.9	-219.7	-3 593.0	-	-2 403.1	-263.4	-1 755.7	
II	-	-	-304.8	-	-2 127.7	-226.4	-1 014.1	-	-884.1	-736.5	-708.4	
III	-	-	-605.9	-	-4 588.7	268.4	-4 188.0	-	-128.4	-868.9	-195.8	
IV	-	-	-662.5	-	-235.1	32.0	-3 218.6	-	-1 027.4	-11.9	2 519.2	
1981 I	-	-	-336.4	-	-2 223.8	-310.7	-2 642.8	-	-2 700.0	305.5	-	
II	-	-	531.1	-	-396.0	-445.7	-1 873.6	-	89.5	-431.7	-	
III	-	-	-1 073.8	-	-2 103.6	419.2	-6 075.5	-	791.7	392.7	-	
IV	-	-	-294.4	-	2 299.5	-	-3 297.1	-	2 231.2	702.1	-	
1982 I	-	-	-	-	-4 060.0	-	-	-	-	329.3	-	
177 - SONSTIGE KURZFRISTIGE KAPITAL- LEISTUNGEN - SALDO			OTHER SHORT-TERM CAPITAL NET					AUTRES CAPITAUX A COURT TERME - SOLDE				
	MIO ECU											
1978	-	-	579.1	-	5 246.3	214.2	-632.1	-10.2	-3 099.4	2 492.7	-2 227.7	
1979	-	-	2 111.3	-	-1 186.0	30.1	2 486.9	-2.8	-2 033.8	2 403.0	6 109.3	
1980	-	-	1 451.8	-	3 258.8	339.7	12 925.1	0.0	5 536.5	3 878.6	1 553.9	
1981	-	-	-	-	-1 239.1	-	13 395.7	-	2 643.5	-628.4	-800.9	
1978 IV	-	-	283.0	-	4 192.5	-	-80.0	-	-568.3	1 000.7	198.0	
1979 I	-	-	543.0	-	-3 513.0	8.1	1 277.1	-	1 132.2	474.9	2 137.7	
II	-	-	-105.1	-	-1 539.9	57.0	-1 194.9	-	678.7	-148.3	1 254.5	
III	-	-	1 124.8	-	3 073.3	-11.5	716.7	-	-1 218.4	936.5	1 713.3	
IV	-	-	547.3	-	796.1	-21.4	1 693.6	-	-1 763.3	1 134.4	988.3	
1980 I	-	-	-854.0	-	-1 653.0	68.7	4 740.2	-	3 728.5	1 391.0	175.7	
II	-	-	1 539.0	-	-135.6	69.0	576.8	-	-455.3	268.2	1 334.5	
III	-	-	629.4	-	4 088.2	92.0	3 722.2	-	964.7	814.4	987.4	
IV	-	-	146.1	-	928.1	111.0	3 879.3	-	2 658.4	1 404.3	-1 035.4	
1981 I	-	-	-	-	5 159.7	-83.5	4 578.9	-	264.7	-403.3	-2 648.3	
II	-	-	-	-	-708.0	120.2	1 684.9	-	1 083.3	-812.2	-1 736.3	
III	-	-	-	-	-872.9	31.9	3 564.9	-	1 704.5	-481.3	46.2	
IV	-	-	-	-	-5 066.3	-	3 574.4	-	-378.4	1 124.3	3 243.2	
1982 I	-	-	-	-	3 034.6	-	-	-	-	467.2	-	
178 - FEHLER UND AUSLASSUNGEN			ERRORS AND OMISSIONS					ERREURS ET OMISSIONS				
	MIO ECU											
1978	4 988.3	5 206.4	269.6	84.1	-1 588.4	-218.1	2 763.0	38.1	386.0	-16.0	3 270.0	
1979	-193.3	-550.9	-254.0	-256.1	-1 646.0	357.6	1 367.0	34.4	-284.6	-249.6	737.9	
1980	-340.9	-354.6	386.7	-313.3	-1 710.6	13.6	3 921.1	0.0	-711.8	-1 178.1	-748.6	
1981	-	-	232.5	-280.2	1 665.1	-	-3 124.7	-	-775.0	-980.9	-	
1978 IV	448.5	492.3	35.3	125.3	-357.7	-43.7	257.8	-	-6.6	-709.9	1 148.1	
1979 I	585.2	318.6	-201.8	-104.7	-811.8	266.6	268.4	-	-447.3	18.4	1 597.3	
II	736.7	576.1	128.9	-104.9	-257.8	160.6	1 015.8	-	-67.9	-255.2	117.2	
III	-1 913.9	-1 941.2	-66.7	-136.2	-265.1	27.4	-485.2	-	-404.8	-30.3	-552.9	
IV	346.1	442.9	-116.9	155.4	-311.7	-96.8	575.5	-	624.2	18.1	-501.8	
1980 I	741.1	566.1	98.7	-148.3	-701.1	175.0	138.0	-	-47.3	-853.9	2 080.0	
II	339.7	265.0	-111.5	-211.7	-63.2	74.8	1 344.4	-	-649.8	298.6	-341.9	
III	-554.1	-245.7	47.0	1.7	-44.0	-308.5	951.5	-	-372.6	273.5	-1 102.9	
IV	-887.8	-967.5	348.3	109.6	-898.0	79.7	1 480.9	-	456.8	-894.1	-1 570.9	
1981 I	-1 607.2	-1 939.8	420.6	-183.0	-1 037.2	332.6	-724.9	-	-155.7	-259.6	0.0	
II	-	-	-38.6	-157.5	1 899.1	142.6	-1 774.4	-	680.4	322.3	-	
III	-	-	-31.7	-80.6	1 245.4	-214.9	-397.1	-	-620.3	-17.9	-	
IV	-	-	-121.7	193.4	-446.4	-	-235.9	-	-666.4	-1 061.0	-	
1982 I	-	-	-	-134.8	768.3	-	643.7	-	-	60.7	-	

LÄNDERTABELLEN

TABLES BY COUNTRY

TABLEAUX PAR PAYS

TITEL NACH LÄNDERN (vollständiges Verzeichnis)

02 BIP-Volumen
 03 Implizierter Preisindex des BIP
 05 Beschäftigung
 06 Arbeitslosigkeit
 07 Offene Stellen
 11 Landwirtschaftliche Produktion
 12 Tiererzeugung der Landwirtschaft
 13 Molkereibuttererzeugung
 14 Schweineanlieferung in Bacon-Fabriken
 15 Viehausfuhr
 16 Rindfleischausfuhr
 20 Investitionen im produzierenden Gewerbe
 21 Produktion des produzierenden Gewerbes — Tendenz
 22 Produktion des produzierenden Gewerbes
 23 Produktion des Grundstoff- und Produktionsgütergewerbes
 24 Produktion des Investitionsgütergewerbes
 25 Produktion des Verbrauchsgütergewerbes
 26 Produktion des produzierenden Gewerbes ohne Eisen- und Stahlindustrie
 27 Rohstahlerzeugung
 28 Kraftfahrzeugproduktion
 29 Personenkraftwagen-Produktion
 30 Produktion von Nutzfahrzeugen
 31 Produktion von Walzwerkerzeugnissen
 33 Produktion im Baugewerbe
 34 Wohnungsbau : Baubeginn (Anzahl)
 35 Fertiggestellte Wohnungen
 36 Baubeginn an Nichtwohngebäuden (Anzahl)
 37 Baugenehmigungen insgesamt
 38 Baugenehmigungen im Wohnungsbau
 39 Auftragseingang
 41 Einfuhr insgesamt
 42 Ausfuhr insgesamt
 43 Handelsbilanz
 44 Deckungsverhältnis
 45 Einfuhrpreise
 46 Ausfuhrpreise
 47 Austauschverhältnis (Terms of Trade)
 48 Index des Volumens, Einfuhr
 49 Index des Volumens, Ausfuhr
 51 Verbrauch der privaten Haushalte
 52 Umsätze des Großhandels
 53 Umsätze des Einzelhandels
 54 Umsätze des Einzelhandels, Mengen
 55 Umsätze der Einzelhandels-Verkaufsgenossenschaften
 56 Umsätze der Warenhäuser, Mengen
 57 Ausfuhr-Auftragseingänge im Branchengeschäft
 58 Eingelegene MwSt.
 61 Zulassung fabrikneuer Kraftfahrzeuge
 62 Zulassung fabrikneuer Personenkraftwagen
 63 Zulassung fabrikneuer Lastkraftwagen
 69 Übernachtungen im Beherbergungsgewerbe
 71 Index der Erzeugerpreise
 72 Erzeugerpreise : Inputs
 73 Erzeugerpreise : Outputs
 74 Großhandelspreise
 75 Großhandelspreise : Inputs
 76 Großhandelspreise : Outputs
 77 Rohstoffpreise
 78 Erzeugerpreise landwirtschaftlicher Produkte
 79 Lebenshaltungskosten
 80 WeltHandelspreise
 85 Löhne und Gehälter im produzierenden Gewerbe
 87 Staatshaushalt : Kassenüberschuß bzw. -defizit
 88 Verschuldung des öffentlichen Sektors : Anstieg
 89 Geldvolumen
 90 Auslandsposition der Zentralbanken : Währungsreserven
 91 Kreditausweitung im Inland
 92 Offizielle Bruttoreserven
 93 Bilanzsumme der Banken
 94 Dollarwechselkurs
 95 Effektiver Außenwert : Kurse
 96 Saldo der Leistungsbilanz
 97 Saldo des gesamten Kapitalverkehrs
 98 USA — Vermögenswerte im Ausland
 99 Ausländische Vermögenswerte in den USA

TITLES BY COUNTRY (complete list)

02 GDP-Volume
 03 GDP- Price index
 05 Employment
 06 Unemployment
 07 Vacancies
 11 Agricultural production
 12 Agricultural livestock production
 13 Creamery butter production
 14 Pigs received at bacon factories
 15 Exports of cattle
 16 Exports of beef
 20 Industrial investment
 21 Industrial production-trend
 22 Industrial production
 23 Industrial production intermediate goods
 24 Industrial production investment goods
 25 Industrial production consumer goods
 26 Industrial production excluding steel
 27 Crude steel production
 28 Car production
 29 Passenger car production
 30 Commercial vehicle production
 31 Laminates production
 33 Production in construction
 34 Dwellings started
 35 Dwellings completed
 36 Non-residential building starts
 37 Building permits, total
 38 Building permits, residential
 39 New orders
 41 Total imports
 42 Total exports
 43 Trade balance
 44 Exports/imports
 45 Import prices
 46 Export prices
 47 Terms of trade
 48 Import volume index
 49 Export volume index
 51 Private consumption
 52 Wholesale trade sales
 53 Retail trade sales
 54 Retail trade sales, quantity
 55 Sales by retail cooperatives
 56 Department store sales, quantity
 57 Small shops export orders
 58 Vat collected
 61 New car registrations
 62 Passenger car registrations
 63 Commercial vehicle registrations
 69 Nights spent in hotels
 71 Producer prices
 72 Producer prices : input
 73 Producer prices : output
 74 Wholesale prices
 75 Wholesale prices : input
 76 Wholesale prices : output
 77 Raw material prices
 78 Agricultural output prices
 79 Consumer prices
 80 World prices
 85 Wages in industry
 87 Budget surplus-deficit
 88 Public sector debt : increase
 89 Money supply
 90 Central bank money
 91 Domestic credit expansion
 92 Gross official reserves
 93 Sum of bank balances
 95 Effective exchange rate
 96 Balance of current accounts
 97 Balance of capital movements
 98 USA assets abroad
 99 Foreign assets of USA

TITRES PAR PAYS (liste complète)

- 02 PIB — volume
- 03 PIB — indice ou prix
- 05 Emploi
- 06 Chômage
- 07 Offres d'emploi
- 11 Production agricole
- 12 Production animale de l'agriculture
- 13 Production beurre crèmerie
- 14 Porcs livrés fabriques bacon
- 15 Exportation de bétail
- 16 Exportation de bœuf
- 20 Investissement dans l'industrie
- 21 Production industrielle — tendance
- 22 Production industrielle
- 23 Production industrielle biens intermédiaires
- 24 Production industrielle biens investissements
- 25 Production industrielle biens consommations
- 26 Production industrielle sidérurgie exclue
- 27 Production acier brut
- 28 Production automobiles
- 29 Production voitures particulières
- 30 Production véhicules utilitaires
- 31 Production de laminés
- 33 Production bâtiment
- 34 Logements commencés
- 35 Logements achevés
- 36 Bâtiments non résidentiels commencés
- 37 Permis de construction total
- 38 Permis de construction résidentiels
- 39 Nouvelles commandes
- 41 Importations totales
- 42 Exportations totales
- 43 Balance commerciale
- 44 Taux de couverture
- 45 Prix à l'importation
- 46 Prix à l'exportation
- 47 Termes de l'échange
- 48 Indices de volume-importations
- 49 Indices de volume-exportations
- 51 Consommation privée
- 52 Ventes commerce gros
- 53 Ventes commerce détail
- 54 Ventes commerce détail quantité
- 55 Ventes coopératives de consommation
- 56 Ventes grands magasins quantité
- 57 Commerce spécialisé commande privée
- 58 TVA encaissée
- 61 Immatriculations voitures neuves
- 62 Immatriculations voitures particulières
- 63 Immatriculations voitures utilitaires
- 69 Nuitées hôtellerie
- 71 Prix à la production
- 72 Prix production : input
- 73 Prix production : output
- 74 Prix de gros
- 75 Prix de gros : input
- 76 Prix de gros : output
- 77 Prix matières premières
- 78 Prix production agricole
- 79 Prix à la consommation
- 80 Prix mondiaux
- 85 Salaires dans industrie
- 87 Opération budgétaire soldée
- 88 Dette secteur public : accroissement
- 89 Masse monétaire
- 90 Monnaie banque centrale
- 91 Crédit interne économie
- 92 Réserves officielles brutes
- 93 Somme des bilans des banques
- 94 Taux change : 1 MN = ...US\$
- 95 Taux change effectif
- 96 Solde des opérations courantes
- 97 Solde des mouvements de capitaux
- 98 Avoirs USA sur l'étranger
- 99 Avoirs étrangers aux USA

BELGIË	BELGIQUE
<p>06 Vergoede volledig werklozen. 22 Bruto indexcijfers van de industriële produktie (excl. bouwnijverheid). 27 Produktie van ruwstaal (1 000 ton). 37 Toegestane bouwvergunningen : totaal. 38 Toegestane bouwvergunningen : woongebouwen. 39 Metaalverwerkende nijverheid : ingeschreven bestellingen. 41 Invoer. 42 Uitvoer. 43 Handelsbalans. 45 Indexcijfer van de gemiddelde waarde — invoer. 46 Indexcijfer van de gemiddelde waarde — uitvoer. 47 Indexcijfer van de ruilvoet. 53 Algemeen indexcijfer van de omzet in de kleinhandel — waarde-indexcijfer. 54 Algemeen indexcijfer van de omzet in de kleinhandel — hoeveelhedsindexcijfer. 61 Indexcijfer van het aantal nieuwe personenwagens. 74 Algemeen indexcijfer van de groothandelsprijzen. 79 Algemeen indexcijfer van de consumentenprijzen. 80 Index van de gevoelige prijzen I.E.S.P.O. (Leuven). 87 Begrotingstransacties : saldo. 89 Geldhoeveelheid. 92 Bruto officiële reserves. 96 Saldo der transacties van goederen, diensten en overdrachten. 97 Kapitaal van overheid, ondernemingen en particulieren, banken.</p> <p>Bron : Nationaal Instituut voor de Statistiek.</p>	<p>06 Chômeurs complets indemnisés. 22 Indices bruts de la production industrielle (construction non comprise). 27 Production d'acier brut (1 000 tonnes). 37 Permis de bâtir accordés — total. 38 Permis de bâtir accordés — bâtiments résidentiels. 39 Industrie des fabrications métalliques commandés inscrites. 41 Importations. 42 Exportations. 43 Balance commerciale. 45 Indices de la valeur moyenne — importations. 46 Indices de la valeur moyenne — exportations. 47 Indices des termes de l'échange. 53 Indice général du chiffre d'affaires dans le commerce de détail — indice de valeur. 54 Indice général du chiffre d'affaires dans le commerce de détail — indice de quantité. 61 Indice du nombre de voitures neuves. 74 Indice général des prix de gros. 79 Indice général des prix à la consommation 7/1974-6/1975 = 100. 80 Indice des prix sensibles IRESP (Louvain) — prix mondiaux. 87 Opération budget : solde. 89 Masse monétaire. 92 Réserves officielles brutes. 96 Solde des transactions sur biens, services et transferts. 97 Capitaux publics, entreprises et particuliers, banques.</p> <p>Source : Institut National de Statistique.</p>
ΕΛΛΑΔΑ	FRANCE
<p>03 Consumer prices, all items. 05 Employment: manufacturing, employees on payroll, adjusted. 06 Registered unemployment. 22 Industrial production. 24 Industrial production, investment goods. 25 Industrial production, consumer goods. 41 Imports, cif, adjusted. 42 Exports, cif, adjusted. 43 Trade balance. 78 Wholesale prices, agricultural goods. 79 Consumer prices, all items. 85 Wages in industry.</p>	<p>02 Production intérieure brute marchande aux prix de 1970. 05 Indice des effectifs occupés. 06 Demandes d'emploi en fin de mois — désaisonnalisées. 07 Offres d'emploi à fin de mois — désaisonnalisées. 22 Production industrielle totale (sans bâtiment) — désaisonnalisée. 23 Production industrielle biens intermédiaires — désaisonnalisée. 24 Production industrielle biens d'équipement — désaisonnalisée. 25 Production industrielle biens de consommation — désaisonnalisée. 28 Construction automobile — désaisonnalisée. 29 Production de voitures particulières — désaisonnalisée. 30 Production de véhicules utilitaires — désaisonnalisée. 33 Indice de production bâtiment et travaux publics — désaisonnalisé. 34 Logements commencés — désaisonnalisés. 39 L'opinion des chefs d'entreprises industrielles sur le niveau des carnets. 41 Importations totales — fob — désaisonnalisées. 42 Exportations totales — fob — désaisonnalisées. 44 Taux de couverture — désaisonnalisé. 45 Indice des valeurs moyennes à l'importation. 46 Indice des valeurs moyennes à l'exportation. 47 Termes de l'échange. 51 Consommation totale des ménages — désaisonnalisée. 56 Grand commerce : volume des ventes — désaisonnalisé. 61 Immatriculations de voitures neuves — désaisonnalisées. 74 Indices des prix de gros industriels : produits industriels transformés. 79 Indice des prix à la consommation. 85 Indice du taux de salaire horaire ouvrier. 87 Opération budgets : solde. 89 Masse monétaire. 92 Réserves officielles brutes. 95 Valeur brute de la monnaie. 96 Solde des opérations courantes. 97 Solde des mouvements de capitaux.</p> <p>Source : INSEE.</p>

DANMARK

- 05 Beskæftigelsesindeks for industriens arbejdere.
 - 06 Registrerede ledige i procent af antal personer i arbejdsstyrken — sæsonkorrigeret.
 - 07 Den offentlige arbejdsformidling: Antal pladser, der ved månedens udgang stod ubesatte.
 - 12 Animalske landbrugsprodukter : mængdeindeks.
 - 21 Konjunkturbarometer for industriproduktionen: Nettotal (tallene for tidligere kvartaler angiver en vurdering af det faktiske produktionsforløb, mens tallet for det sidste kvartal udtrykker forventningerne til dette kvartal).
 - 22 Mængdeindeks for omsætningen af egne varer og tjenester i industrien i alt ekskl. værfter.
 - 23 Mængdeindeks for omsætningen af egne varer og tjenester i mellemproduktindustrien.
 - 24 Mængdeindeks for omsætningen af egne varer og tjenester i investeringsgodeindustrien ekskl. værfter.
 - 25 Mængdeindeks for omsætningen af egne varer og tjenester i forbrugsgodeindustrien.
 - 34 Antal påbegyndte lejligheder.
 - 39 Indeks for ordreindgang i industrien i alt ekskl. værfter.
 - 41 Import af varer (cif) i alt — sæsonkorrigeret.
 - 42 Eksport af varer (fob) i alt — sæsonkorrigeret.
 - 43 Handelsbalancen i alt.
 - 45 Indeks for enhedsværdier for import af varer.
 - 46 Indeks for enhedsværdier for eksport af varer.
 - 47 Bytteforholdet i udenrigshandelen.
 - 53 Værdiindeks for detailomsætningen — sæsonkorrigeret.
 - 54 Mængdeindeks for detailomsætningen — sæsonkorrigeret.
 - 62 Nyregistrerede personbiler — sæsonkorrigeret.
 - 63 Nyregistrerede vare- og lastbiler samt busser.
 - 71 Prisindeks for omsætningen af egne varer og tjenester i industrien i alt ekskl. værfter.
 - 77 Råvareprisindeks : 1978-vægte.
 - 79 Forbrugerprisindeks.
 - 85 Timelønsindeks for industriens arbejdere.
 - 89 Pengeforsyningen (M2).
 - 92 International likviditet (brutto).
 - 96 Betalingsbalancens løbende poster i alt.
 - 97 Betalingsbalancens kapitalposter i alt.
- Kilde : Danmarks Statistik.

BR DEUTSCHLAND

- 02 Bruttoinlandsprodukt zu Marktpreisen in Preisen von 1970.
 - 05 Abhängig Beschäftigte — saisonbereinigt (Durchschnitte).
 - 06 Arbeitslose insgesamt — saisonbereinigt (Endstände).
 - 07 Offene Stellen — saisonbereinigt (Endstände).
 - 22 Index der Produktion : Produzierendes Gewerbe ohne Bauhauptgewerbe — saisonbereinigt.
 - 23 Index der Produktion : Grundstoff- und Produktionsgütergewerbe — saisonbereinigt.
 - 24 Index der Produktion : Investitionsgütergewerbe — saisonbereinigt.
 - 25 Index der Produktion : Verbrauchsgütergewerbe — saisonbereinigt.
 - 39 Auftragseingang im verarbeitenden Gewerbe (ohne Nahrungs- und Genussmittelgewerbe) insgesamt — saisonbereinigt.
 - 41 Einfuhr insgesamt, Werte — saisonbereinigt.
 - 42 Ausfuhr insgesamt, Werte — saisonbereinigt.
 - 43 Handelsbilanz — saisonbereinigt.
 - 45 Index der Durchschnittswerte, Einfuhr.
 - 46 Index der Durchschnittswerte, Ausfuhr.
 - 47 Austauschverhältnis (Terms of Trade).
 - 48 Index des Volumens, Einfuhr.
 - 49 Index des Volumens, Ausfuhr.
 - 53 Umsätze des Einzelhandels — in jeweiligen Preisen — saisonbereinigt.
 - 54 Umsätze des Einzelhandels — in Preisen von 1970 — saisonbereinigt.
 - 62 Zulassung fabrikneuer Kraftfahrzeuge : Personenkraftwagen.
 - 63 Zulassung fabrikneuer Kraftfahrzeuge : Lastkraftwagen.
 - 71 Index der Erzeugerpreise industrieller Produkte ohne Mehrwertsteuer — saisonbereinigt.
 - 79 Preisindex für die Lebenshaltung aller privaten Haushalte — saisonbereinigt.
 - 85 Löhne und Gehälter im Produzierenden Gewerbe je Beschäftigten — saisonbereinigt.
 - 87 Kassenmäßige Entwicklung des Bundeshaushaltes — Kassenüberschuß (+) bzw. -defizit (-).
 - 89 Geldvolumen (M 2).
 - 90 Auslandsposition der Deutschen Bundesbank — Bestände : Währungsreserven insgesamt.
 - 92 Offizielle Bruttoreserven.
 - 95 Entwicklung des Außenwerts der DM gegenüber 22 Ländern (wichtige Handelspartner der Bundesrepublik).
 - 96 Zahlungsbilanz : Saldo der Leistungsbilanz.
 - 97 Zahlungsbilanz : Saldo des gesamten Kapitalverkehrs.
- Quellen : Statistisches Bundesamt und Deutsche Bundesbank.

IRELAND

- 06 Percentage of insured persons on Live Register at mid-month.
 - 13 Creamery butter production.
 - 14 Pigs received at bacon factories.
 - 15 Exports of cattle.
 - 16 Exports of beef — fresh, chilled or frozen.
 - 22 Volume of production — Transportable goods industries.
 - 35 Total number of dwellings completed (connected to the electricity supply).
 - 41 Imports.
 - 42 Exports.
 - 43 Trade balance.
 - 48 Volume of imports index numbers.
 - 49 Volume of exports index numbers.
 - 53 Value index of retail sales — seasonally adjusted.
 - 54 Volume index of retail sales — seasonally adjusted.
 - 61 New private motor cars registered for the first time.
 - 74 General wholesale price index (excluding VAT).
 - 78 Agricultural output price index numbers — Total index.
 - 79 Consumer price index — All items.
 - 89 Money supply M₂.
 - 92 Gross official reserves.
 - 96 Balance of current accounts.
 - 97 Balance of capital movements.
- Source : Central Statistics Office.

ITALIA

- 02 Prodotto interno lordo ai prezzi di mercato — Destagionalizzato.
 - 03 Prezzi impliciti del PIL — Destagionalizzati.
 - 05 Indici dell'occupazione alle dipendenze della grande industria.
 - 06 Iscritti nelle liste di collocamento (Disoccupati già occupati e persone in cerca di 1^a occupazione).
 - 11 Indice generale della produzione agraria (indici-base : 1952-1955 = 100).
 - 22 Indice generale della produzione industriale — Destagionalizzato.
 - 23 Indice della produzione di materie ausiliarie — Destagionalizzato.
 - 24 Indice della produzione di beni di investimento — Destagionalizzato.
 - 25 Indice della produzione di beni di consumo — Destagionalizzato.
 - 28 Produzione di autovetture — Destagionalizzata.
 - 34 Fabbricati residenziali iniziati.
 - 36 Fabbricati non residenziali.
 - 41 Importazioni caf di merci — in complesso — Destagionalizzate.
 - 42 Esportazioni fob di merci — in complesso — Destagionalizzate.
 - 43 Bilancia commerciale saldo — Destagionalizzata.
 - 45 Indici dei prezzi delle merci importate — valori medi unitari.
 - 46 Indici dei prezzi delle merci esportate — valori medi unitari.
 - 47 Ragioni di scambio.
 - 53 Indici delle vendite del commercio al minuto delle imprese nella grande distribuzione — Complesso dei generi — Vendite per unità locale.
 - 62 Immatricolazioni di autovetture.
 - 63 Immatricolazioni di veicoli industriali nuovi di fabbrica.
 - 69 Presenze alberghiere — Totale.
 - 74 Prezzi all'ingrosso, indice generale.
 - 79 Prezzi al consumo, indice generale.
 - 85 Retribuzioni minime contrattuali del settore privato.
 - 89 Massa monetaria (Totale) — Liquidità primaria e liquidità secondaria.
 - 92 Riserve ufficiali (lorde).
 - 95 Tasso medio di deprezzamento della lira.
 - 96 Bilancia dei pagamenti valutaria, saldo delle partite correnti.
 - 97 Bilancia dei pagamenti valutaria, saldo dei movimenti di capitali.
- Fonti : ISCO-ISTAT.

LUXEMBOURG

- 05 Volume travail presté.
- 06 Demandes d'emploi.
- 07 Offres d'emploi.
- 22 Production industrielle totale.
- 26 Production industrielle sans sidérurgie.
- 31 Production de laminés.
- 33 Indices de la construction.
- 39 Nouvelles commandes sidérurgie.
- 55 Chiffre d'affaires des coopératives de consommation.
- 61 Immatriculations automobiles.
- 79 Prix à la consommation.
- 85 Taux horaires conventionnels.
- 89 Masse monétaire.
- 92 Réserves officielles brutes.
- 93 Somme des bilans des banques.

Source : STATEC.

NEDERLAND

- 06 Geregistreerde werklozen (mannen + vrouwen) — voor seizoen gecorrigeerd.
- 07 Aanvragen van werkgevers — voor seizoen gecorrigeerd.
- 20 Bruto-investeringen in vaste activa — hoeveelheid totaal.
- 22 Hoeveelheidsindexcijfers van de gemiddelde dagproductie : Nijverheid.
- 24 Investeringsgoederenindustrie : Verkoppen : totaal.
- 34 Woningen : Bouw begonnen : totaal.
- 39 Investeringsgoederenindustrie : Orderontvangst : totaal.
- 41 Invoer : totale waarde.
- 42 Uitvoer : totale waarde.
- 43 Handelsbalans — totale waarde.
- 45 Prijsindexcijfers : invoer : totaal.
- 46 Prijsindexcijfers : uitvoer : totaal.
- 47 Ruilvoet (Terms of trade).
- 51 Totaal consumptie-index : waarde.
- 53 Kleinhandelsgeldomzetten : Algemeen : totale kleinhandel.
- 62 Afgegeven kentekenbewijzen : Nieuwe motorvoertuigen : personenauto's.
- 63 Afgegeven kentekenbewijzen : Nieuwe motorvoertuigen : bedrijfsauto's.
- 72 Indexcijfers producenten-en invoerprijzen : totaal.
- 73 Indexcijfers producentenprijzen : finale produkten : totaal.
- 79 Prijsindexcijfers van de gezinsconsumptie : Werknemersgezinnen.
- 85 Bruto-lonen volgens regelingen : volwassen arbeidskrachten : uur.
- 87 Begrotingstransacties : saldo.
- 89 Geldhoeveelheid.
- 92 Bruto officiële reserves.
- 96 Saldo der lopende transacties.
- 97 Saldo der kapitaalstroom.

Bron : Centraal Bureau voor de Statistiek.

UNITED KINGDOM

- 03 Gross domestic product — constant factor cost — seasonally adjusted.
- 06 Unemployment (excluding school-leavers) — seasonally adjusted.
- 07 Vacancies notified to employment offices — seasonally adjusted.
- 22 Industrial production (including construction) — seasonally adjusted.
- 23 Industrial production — intermediate goods industries — seasonally adjusted.
- 24 Industrial production — investment goods industries — seasonally adjusted.
- 25 Industrial production — consumer goods industries — seasonally adjusted.
- 34 Housing-Great Britain — housing starts — seasonally adjusted.
- 39 Engineering — new orders — total combined engineering — seasonally adjusted.
- 41 Visible trade — imports (fob) — seasonally adjusted.
- 42 Visible trade — exports (fob) — seasonally adjusted.
- 43 Visible trade — trade balance — seasonally adjusted.
- 48 Visible trade — import volume — seasonally adjusted.
- 49 Visible trade — export volume — seasonally adjusted.
- 53 Retail sales — value — seasonally adjusted.
- 54 Retail sales — volume — seasonally adjusted.
- 61 New registrations of cars — seasonally adjusted.
- 75 Wholesale price indices — material purchased by manufacturing industry.
- 76 Wholesale price indices — output of manufactured products.
- 79 General index of retail prices.
- 85 Index of average earnings of all employees.
- 88 Public Sector Borrowing Requirement — seasonally adjusted.
- 89 Money supply (sterling M3).
- 91 Domestic credit expansion — seasonally adjusted.
- 92 Gross official reserves.
- 95 Effective exchange rate.
- 96 Balance of current accounts.
- 97 Balance of capital movements.

Sources : Government Statistical Service — HM Treasury — Central Statistical Office.

UNITED STATES

- 02 Gross national product in constant (1972) dollars.
- 03 Gross national product : implicit price deflators — seasonally adjusted.
- 06 Labour force : unemployed — seasonally adjusted.
- 07 Labour force : help wanted advertising — seasonally adjusted.
- 22 Industrial production — seasonally adjusted.
- 23 Industrial production : intermediate products — seasonally adjusted.
- 24 Industrial production : equipment — seasonally adjusted.
- 25 Industrial production : consumer goods — seasonally adjusted.
- 28 Industrial production : motor vehicles and parts — seasonally adjusted.
- 38 Housing starts and permits : total privately owned — seasonally adjusted.
- 39 Manufacturers' sales, inventories : new orders, net — seasonally adjusted.
- 41 Foreign trade : general imports, total — seasonally adjusted.
- 42 Foreign trade : exports — seasonally adjusted.
- 43 Foreign trade : trade balance — seasonally adjusted.
- 45 Foreign trade : imports — unit value.
- 46 Foreign trade : exports — unit value.
- 47 Foreign trade : terms of trade.
- 54 Domestic trade : retail trade — estimated sales — seasonally adjusted.
- 63 Transportation equipment : trucks and buses — registrations.
- 79 Commodity prices : consumer prices (CPI-U).
- 87 Federal government budget surplus (+) or deficit (-).
- 89 Money supply.
- 92 Gross official reserves.
- 95 Effective exchange rate of the dollar.
- 96 Balance on current account — seasonally adjusted.
- 98 US assets abroad — reserve assets excluded — seasonally adjusted.
- 99 Foreign assets — foreign official excluded — seasonally adjusted.

Source : Department of Commerce.

BELGIË-BELGIQUE

		1979	1980	1981	jun 81	juil 81	aug 81	sep 81	oct 81	nov 81	dec 81	jan 82	feb 82	mar 82	apr 82	mai 82	jun 82	juil 82	aug 82	sep 82
08-CHOMAGE	1000	284,4	321,9	391,8	378,1	398,8	398,4	401,0	408,5	412,9	423,8	438,4	451,8	451,3	447,2	444,5	442,7	481,9	457,1	459,8
22-PRODUCT. INDUSTRIELLE	1970 = 100	125,9	124,4	121,0	128,9	88,7	112,2	133,8	135,5	123,9	120,1	122,7	118,9	130,7	130,1	120,4	132,9	-	-	-
27-PRODUCTION ACIER BRUT	1000 T	1 120	1 025	1 024	1 082	899	898	1 117	1 041	1 117	1 093	1 074	889	572	1 023	1 032	1 012	899	-	-
37-PERMISS. CONSTR.: TOTAL	1000 M3	5 290	4 225	3 472	3 759	4 735	4 308	2 980	2 785	3 853	2 042	2 488	2 870	3 193	3 004	3 450	-	-	-	-
38-PERM.CONSTR.RESIDENT.	1000 M3	2 920	2 358	1 872	1 857	1 801	1 879	1 289	1 437	1 584	1 345	1 335	1 487	1 558	1 493	1 483	-	-	-	-
39-NOUVELLES COMMANDES	MIO BFR	55 158	53 088	55 452	85 218	38 208	53 891	81 212	57 114	58 412	83 951	59 308	57 881	71 889	82 515	-	-	-	-	-
41-IMPORTATIONS TOTALES	MRD BFR	148,7	175,1	192,5	194,5	184,5	183,5	199,8	202,0	197,3	203,7	188,8	193,1	258,5	230,0	208,3	228,5	188,3	180,2	-
42-EXPORTATIONS TOTALES	MRD BFR	136,4	157,5	171,9	180,6	185,8	131,5	199,0	200,3	178,4	192,4	155,8	178,8	-	-	-	-	-	-	-
43-BALANCE COMMERCIALE	MRD BFR	-	-	-	-13,7	-18,7	-52,0	-0,8	-1,7	-17,9	-11,3	-31,0	-18,3	-	-	-	-	-	-	-
45-PRIX A L'IMPORTATION	1970 = 100	179,8	208,2	236,2	237,0	245,4	250,8	240,8	241,4	240,5	248,3	249,8	255,9	267,1	267,1	264,8	268,2	270,8	279,9	-
46-PRIX A L'EXPORTATION	1970 = 100	187,7	187,3	203,7	199,3	206,2	209,1	207,8	210,1	210,4	212,7	215,4	218,7	225,8	230,8	232,8	235,9	232,7	234,9	-
47-TERMES DE L'ECHANGE	1970 = 100	93,4	90,0	85,5	84,1	84,9	83,4	88,3	87,1	87,5	85,7	88,2	85,4	84,5	88,4	87,9	88,0	86,0	83,9	-
53-VENTES COMMERCE DETAIL	1970 = 100	250,1	271,0	283,7	307,3	257,2	282,3	288,8	307,5	289,0	380,4	289,9	287,5	313,8	320,9	302,8	317,8	278,0	-	-
54-VENTES COM.DETAIL Q.	1870 = 100	144,8	148,4	141,8	155,8	127,8	129,8	140,1	150,2	129,8	172,3	127,8	128,8	148,1	149,9	140,0	145,0	128,1	-	-
81-IMMATRICUL.VOIT.NEUVES	1970 = 100	142,8	133,8	119,7	184,4	119,8	83,8	107,0	115,8	84,0	84,4	118,7	138,8	183,2	179,2	128,8	130,5	108,3	98,7	-
74-PRIX DE GROS	1970 = 100	157,2	168,3	179,8	179,8	183,1	183,7	183,9	183,1	183,7	184,9	187,3	188,5	190,8	-	-	-	-	-	-
78-PRIX A LA CONSOMMATION	1975 = 100	133,48	142,35	153,21	151,28	153,72	154,48	155,90	158,50	158,08	158,07	180,59	180,97	181,25	183,22	184,88	186,18	187,37	188,39	170,48
80-PRIX MONOIAUX	1970 = 100	175,8	194,0	201,3	208,3	207,9	222,8	197,0	191,1	191,9	195,4	195,2	204,7	211,2	218,9	-	-	-	-	-
87-OPERAT.BUDGET.: SOLDE	MIO BFR	-285,8	-372,3	-	-58,1	-17,0	-39,5	-55,5	-18,0	-	-	-	-	-	-	-	-	-	-	-
92-RESERVES OFF. BRUTES	MRD BFR	238,2	328,0	249,7	297,9	286,1	289,0	257,8	255,9	261,4	249,7	231,9	224,9	222,3	-	-	-	-	-	-
88-SOLDE OPER.COURANTES	MRD BFR	-100,7	-151,4	-	-23,0	-14,5	-21,9	-21,9	1,8	-30,0	-31,4	-	-	-	-	-	-	-	-	-
97-SOLDE MOUVEM.CAPITAUX	MRD BFR	-4,9	74,0	-	18,4	20,3	-2,0	-1,8	8,8	20,0	20,9	-	-	-	-	-	-	-	-	-

DANMARK

		1979	1980	1981	dec 80	jan 81	feb 81	mar 81	apr 81	mai 81	jun 81	jul 81	aug 81	sep 81	oct 81	nov 81	dec 81	jan 82	feb 82	mar 82
05-EMPLOYMENT	1875=100	99,7	97,2	-	83,7	90,1	94,1	95,0	92,5	94,1	96,6	58,2	94,0	98,2	94,1	96,1	80,4	-	-	-
06-UNEMPLOYMENT	% *	8,0	8,9	9,2	8,4	8,8	8,8	8,8	8,9	8,8	8,5	8,2	8,8	9,1	9,4	9,8	9,9	-	-	-
07-VACANCIES	ANTAL	-	-	-	302	470	403	360	542	522	383	309	392	297	292	267	203	241	187	-
12-AGRIC.LIVESTOCK PRODN.	1875=100	113	115	115	112	118	110	120	85	128	137	120	113	118	112	113	111	115	108	120
21-INDL.PRODN. - TREND	%	-	-	-	-	-	-17,0	-	-	-	-	-	-1,0	-	-	13,0	-	-	-10,0	-
22-INDUSTRIAL PRODUCTION	1875=100	120,0	120,0	119,0	120,0	118,0	121,0	119,0	120,0	113,0	121,0	128,0	119,0	124,0	117,0	119,0	120,0	117,0	124,0	125,0
23-IND.PROD.INTERM.GOODS	1875=100	123	117	113	115	114	117	115	114	110	115	118	112	117	110	108	113	104	115	117
24-IND.PROD.INVEST.GOODS	1875=100	130	131	128	129	124	130	127	134	130	131	138	127	133	124	125	122	124	137	138
25-IND.PROD.CONSUM.GOODS	1875=100	112	115	119	117	118	118	117	115	109	121	123	119	123	120	121	122	121	122	124
34-DWELLINGS STARTED	ANTAL	31 018	22 518	19 787	1 773	1 258	1 121	1 341	2 288	1 797	1 557	1 458	1 775	1 749	1 529	1 200	753	882	-	-
39-NEW ORDERS	1875=100	159	174	198	188	182	180	212	188	190	210	184	205	218	220	210	199	202	201	247
41-TOTAL IMPORTS	MIO DKR *	-	-	-	8 800	9 218	9 548	9 842	9 875	10 911	9 743	10 975	10 035	10 094	10 447	10 437	10 343	10 151	11 764	10 787
42-TOTAL EXPORTS	MIO DKR *	-	-	-	7 770	8 742	8 479	8 723	8 841	9 753	9 111	9 784	9 712	9 178	9 566	9 574	8 491	9 622	9 989	9 390
45-IMPORTS PRICES	1875=100	134	164	182	178	179	190	193	192	197	197	201	199	195	194	195	199	203	209	211
48-EXPORTS PRICES	1875=100	128	148	187	158	158	161	184	187	171	171	173	174	172	172	174	178	180	183	184
47-TERMS OF TRADE	1875=100	95	89	87	89	88	85	85	87	87	87	86	88	88	89	89	89	89	87	87
53-RETAIL TRADE SALES	1875=100 *	150	181	178	188	189	187	187	178	175	189	184	178	175	182	178	184	-	-	-
54-RETAIL TRADE SALES Q	1875=100 *	-	-	-	104	105	103	102	107	104	100	108	103	101	104	101	104	-	-	-
82-PASSENG.CAR REGISTRAT.	ANTAL *	127 114	73 961	71 778	3 343	5 422	7 008	8 805	8 121	7 184	8 841	5 570	5 124	5 094	5 504	4 079	3 428	5 024	8 468	11 833
83-COMMERC.VEHIC.REGISTR.	ANTAL	-	-	-	1 281	1 329	1 234	1 579	1 209	1 187	1 498	914	1 094	1 499	1 306	1 237	1 468	1 330	1 329	1 786
77-RAW MATERIAL PRICES	1888=100	387	548	708	808	822	848	890	702	718	747	749	742	721	707	707	723	-	-	-
79-CONSUMER PRICES	1875=100	146,1	184,1	183,3	171,0	172,1	173,9	177,3	179,4	182,3	184,1	185,3	188,1	187,7	186,7	191,0	181,9	193,3	-	-
85-WAGES IN INDUSTRY	1875=100	152,7	189,2	-	179,2	175,5	177,1	182,4	182,0	182,7	184,5	189,2	181,3	189,1	191,5	191,8	198,0	-	-	-
89-MONEY SUPPLY	MIO DKR	155 845	172 591	190 548	172 591	183 884	184 183	170 708	173 288	173 288	179 700	172 709	177 937	178 248	179 092	183 488	190 548	181 297	180 747	186 887
92-GROSS OFFICIAL RESERV.	MIO DKR	16 728	22 034	21 015	22 034	25 982	25 118	24 592	22 780	21 906	23 204	23 989	21 470	20 510	20 091	21 801	21 015	21 657	22 028	20 758
95-EFFECTIV.EXCHANGE RATE		-	-	-	98,7	95,3	93,5	93,4	92,9	91,7	81,7	92,1	91,7	95,0	95,7	95,1	93,8	92,9	91,8	90,3
98-BALANCE CURRENT ACCOUNT	MIO DKR	-17 883	-11 280	-13 288	-2 387	-	-	-3 868	-	-	-2 112	-	-2 000	-	-	-	-5 210	-	-	-
97-BALANCE OF CAPTL.MVMTS	MIO DKR	16 587	16 739	9 921	3 055	-	-	3 871	-	-	2 005	-	-	-	-	-	4 457	-	-	4 191

BR DEUTSCHLAND

		1979	1980	1981	feb 81	mar 81	apr 81	mai 81	jun 81	jul 81	aug 81	sep 81	oct 81	nov 81	dec 81	jan 82	feb 82	mar 82	apr 82	mai 82
02-BIP VOLUMEN	MRD DM	-	-	-	304,77			307,27			324,38			328,30			305,80			308,41
05-BESCHAFTIGUNG	1000 *	21 888	22 180	-	22 340			22 290			22 230			22 150			-			-
08-ARBEITSLOSIGKEIT	1000 *	878	893	-	1 097	1 141	1 172	1 230	1 288	1 315	1 387	1 425	1 478	1 523	1 584	1 597	1 644	1 697	1 743	-
07-OFFENE STELLEN	1000 *	-	-	-	251	238	228	222	208	198	191	178	184	151	144	141	138	128	119	-
22-PRODUZIERENDE GEWERBE	1978 = 100*	110	110	108	110	108	108	108	108	107	107	108	108	107	108	108	109	108	-	-
23-GRUNDSTOFF.PROD.GUET.GEW.	1978 = 100*	112	108	-	107	105	104	104	102	104	104	104	104	104	101	105	103	103	-	-
24-INVEST.GUET.GEW.	1978 = 100*	109	112	-	114	111	112	112	110	111	112	114	113	112	111	112	118	114	-	-
25-VERBRAUCHSGUET.GEW.	1978 = 100*	107	108	-	104	101	102	102	97	103	99	101	99	98	98	98	97	98	-	-
39-AUFTRAGSEINGANG	1978 = 100 *	118	121	-	127	125	133	123	128	131	128	128	128	129	131	131	130	127	-	-
41-EINFUHR INSGESAMT	MRD DM *	292,04	341,45	-	30,22	31,87	29,79	30,15	30,81	31,23	32,10	31,35	31,18	31,73	29,27	33,11	32,24	31,77	-	-
42-AUSFUHR INSGESAMT	MRD DM *	314,47	350,38	-	30,19	30,98	32,38	32,22	33,03	35,48	33,05	33,88	35,28	35,58	33,50	38,19	36,17	38,41	-	-
	MRD DM *	22,46	8,93	-	-0,03	-0,89	2,59	2,07	2,42	4,25	0,95	2,31	4,10	3,88	4,23	3,08	3,93	4,84	-	-
45-EINFUHRPREISE	1978 = 100	108,1	123,8	138,8	138,2	138,2	138,2	138,1	138,1	140,8	148,5	141,1	138,8	138,8	141,2	143,1	142,3	139,6	139,5	137,8
48-AUSFUHRPREISE	1978 = 100	104,2	111,5	118,8	118,9	117,4	118,7	119,3	117,4	119,0	120,7	120,5	128,8	120,9	124,3	123,9	124,1	123,0	126,3	128,4
47-AUSTAUSCHVERHAELTNIS	1978 = 100	98,4	90,2	85,6	84,8	88,2	87,2	87,7	85,0	84,5	81,3	85,4	86,9	86,5	88,0	88,8	87,2	88,1	90,5	91,7
48-VOLUMENINDEX,EINFUHR	1978 = 100	121,7	124,3	119,9	114,5	134,5	120,0	117,8	120,0	125,0	102,8	118,4	128,0	125,7	117,8	114,3	117,0	136,8	128,0	119,8
49-VOLUMENINDEX,AUSFUHR	1978 = 100	117,6	122,5	130,4	120,6	134,4	132,2	122,4	128,9	142,5	109,0	133,5	148,3	139,7	135,2	118,5	129,8	158,7	135,1	131,7
53-UMSATZ DES EINZELHANDELS	1970 = 100 *	191,0	202,0	-	218,0	204,0	204,0	207,0	189,0	205,0	212,0	207,0	213,0	212,0	212,0	209,0	215,0	-	-	-
54-UMSATZ DES EINZELHAN. MENGE	1970 = 100 *	128	128	-	133	125	124	125	120	123	127	123	128	125	124	122	125	-	-	-
62-ZULASSUNG NEUER PKW.	ANZAHL	218 817	202 182	194 195	200 597	292 759	249 080	216 857	202 698	188 735	128 421	178 212	191 067	184 108	145 714	147 515	181 801	283 505	238 077	-
63-ZULASSUNG NEUER LKW.	ANZAHL	11 834	11 979	9 814	9 652	13 254	12 438	11 481	9 948	10 150	7 480	9 798	9 485	8 158	7 512	6 312	6 692	10 421	-	-
71-INOEX DER ERZEUGERPREISE	1970 = 100 *	-	-	-	122,1	123,1	123,9	124,7	125,5	128,7	127,9	128,8	129,4	130,1	130,8	131,7	131,5	131,5	-	-
78-LEBENSHALTUNGSPREISE	1978 = 100 *	-	-	-	121,0	121,8	122,2	122,9	123,4	124,2	124,9	125,8	128,4	127,1	127,5	127,9	128,0	128,1	128,4	-
85-LOEHNE + GEHAEL.PROD.GEWERBE	1978 = 100*	121	128	-	131	130	132	139	137	138	137	138	139	142	140	140	138	-	-	-
87-HAUSHALT-UEBERSCH.OO.OEFIZI	MIO DM	-28 044,0	-28 861,0	-39 852,0	-	-	-	-	-	-	-	-	-	-	-	-	-	-	-	-
88-GELDVOLUMEN	MIO DM	408 492	440 816	478 132	428 873	421 508	432 318	442 524	443 781	448 377	458 180	451 705	454 134	473 382	476 132	482 994	485 296	480 014	484 724	473 873
90-WAEHRUNGSRES. ZENTR.BANK	MRD DM	151	159	184	180	181	181	182	182	183	183	184	184	183	184	185	188	187	189	189
92-OFFIZIELLE BRUTTORESERVEN	MIO DM	103 013	100 438	100 088	99 812	108 177	105 457	109 090	108 587	105 135	100 898	102 098	94 088	93 482	100 088	96 181	96 555	97 581	98 837	99 948
95-EFFEKT.AUSSENWERTKURSE	1972 = 100	-	-	-	143,8	148,5	148,5	145,1	144,4	144,2	144,0	148,7	150,9	151,0	150,8	150,8	150,5	152,9	154,3	156,0
96-LEISTUNGSBILANZ SALDO	MIO DM	-10 982	-29 538	-18 578	-940	-2 970	-154	-2 143	-3 660	-3 871	-6 184	-1 228	3 185	1 496	5 149	-3 409	-270	1 821	478	616
97-GES.KAP.VERKEHR SALDO	MIO DM	10 527	4 884	9 601	-1 904	11 399	-879	4 982	1 052	5 748	3 229	-1 862	-9 430	-1 648	-5 490	2 574	101	-3 109	-1 458	-148

ΕΛΛΑΔΑ

		1979	1980	1981	feb 81	mar 81	apr 81	mai 81	jun 81	jul 81	aug 81	sep 81	oct 81	nov 81	dec 81	jan 82	feb 82	mar 82	apr 82	mai 82
02-GDP-VOLUME	MRD DR	-	-	-	304,8			307,3			324,4			328,3			305,8			308,4
03-GDP-PRICE INDEX	1975 = 100	170,2	212,5	284,8		251,8			284,5			272,2			281,4			303,8		
05-EMPLOYMENT	1975 = 100 *	118,0	119,0	-	118,0			118,0			125,0			119,0			118,0			-
08-UNEMPLOYMENT	1000 *	32,0	37,0	42,0	50,0	51,0	48,0	41,0	39,0	37,0	36,0	35,0	37,0	42,0	47,0	47,0	52,0	58,0	53,0	47,0
22-INDUSTRIAL PRODUCTION	1975 = 100 *	128,7	129,8	129,0	128,4	127,3	124,7	129,8	131,3	130,3	130,4	131,4	128,9	135,0	-	-	-	-	-	-
24-IND.PROD.INVEST.GOODS	1975 = 100 *	120,5	124,4	119,4	118,3	118,7	114,1	118,8	122,4	122,5	120,3	123,0	118,4	124,8	128,1	125,0	125,1	115,7	110,3	-
25-IND.PROD.CONSUM.GOODS	1975 = 100 *	131,1	130,8	131,3	132,3	131,7	128,0	134,8	136,0	132,3	133,0	133,0	128,8	138,1	127,5	125,2	132,3	130,4	130,9	-
41-TOTAL IMPORTS	MRD DRA *	29,7	37,8	40,2	20,4	35,7	82,1	43,2	39,8	47,3	41,0	39,7	42,9	42,9	45,0	87,1	88,4	71,9	80,8	-
42-TOTAL EXPORTS	MRD DRA *	12,0	18,4	18,9	12,8	19,8	21,8	21,2	23,8	22,9	21,7	28,2	21,8	19,3	18,8	30,2	24,4	25,5	20,8	-
78-AGRIC.OUTPUT PRICES	1975 = 100	185,1	225,9	281,1	289,4	288,2	271,0	273,8	275,9	273,7	272,0	288,1	291,1	304,8	318,1	319,7	325,7	324,3	333,2	334,8
79-CONSUMER PRICES	1975 = 100	170,2	212,5	284,8	245,8	251,8	258,8	259,9	284,5	283,1	281,0	272,2	279,3	285,3	291,4	284,5	-	-	-	-
85-WAGES IN INDUSTRY	1975 = 100	232,0	285,0	378,0	351,0	351,0	388,0	388,0	388,0	385,0	385,0	385,0	399,0	399,0	398,0	438,0	438,0	438,0	-	-
88-MONEY SUPPLY	MRD DRA	800,4	-	-	-	-	-	-	-	-	-	-	-	-	-	-	-	-	-	-
92-GROSS OFFICIAL RESERV.	MIO DRA	-	-	-	80 279,5	58 884,5	57 208,1	53 757,4	48 887,8	55 808,3	82 329,8	81 729,2	82 272,8	51 078,4	87 808,7	69 028,1	69 949,8	68 884,5	-	-
98-BALANCE CURRENT ACCOUNT	MIO USD	-1 882,0	-2 217,0	-2 386,0	-250,0	-228,0	-273,0	-318,0	-101,0	-110,0	34,0	-117,0	-230,0	-243,0	-290,0	-108,0	-375,0	-198,0	-217,0	-88,0
97-BALANCE OF CAPTL MVMTS	MIO USD	1 487,0	2 480,0	1 738,0	113,0	137,0	217,0	249,0	182,0	378,0	144,0	238,0	249,0	17,0	170,0	214,0	253,0	49,0	100,0	108,0

FRANCE

		1979	1980	1981	dec 80	jan 81	feb 81	mar 81	apr 81	mai 81	jun 81	jul 81	aug 81	sep 81	oct 81	nov 81	dec 81	jan 82	feb 82	mar 82
02-PIB-VOLUME	MRO FF	999,8	1 011,8	1 013,8	251,8			250,3			253,5			254,1			255,7			255,7
08-CHOMAGE	1000 *	1 349,9	1 450,8	-	1 552,0	1 591,0	1 834,0	1 881,0	1 898,0	1 738,0	1 781,0	1 810,0	1 833,0	1 852,0	1 877,0	1 898,0	1 902,0	1 923,0	1 955,0	1 988,0
07-OFFRES D'EMPLOI	1000 *	88,2	89,0	89,0	78,9	77,1	77,9	78,3	78,8	70,1	87,2	88,8	85,4	85,5	82,4	81,4	84,5	70,7	74,4	77,9
22-PRODUCT. INDUSTRIELLE	1970-100 *	133	133	-	133	127	130	129	128	130	131	129	129	131	131	131	133	128	127	-
23-PROD.INO.BIENS INTERM.	1970-100 *	125	124	-	115	115	117	118	118	120	118	120	120	121	121	120	119	119	118	-
24-PROD.INO.BIENS INVEST.	1970-100 *	144	144	-	-	-	-	-	-	-	-	-	-	-	-	-	-	-	-	-
25-PROD.INO.BIENS CONSOM.	1970-100 *	151	149	-	145	144	145	145	142	144	148	143	143	145	143	145	149	148	141	-
28-PRODUCTION AUTOMOBILE	1970-100 *	173	178	-	150	153	151	150	139	148	159	147	147	151	147	148	158	153	147	-
29-PROD.VOITURES PARTIC.	1000 *	288,4	244,9	-	203,3	231,2	231,2	231,2	209,3	210,0	-	-	-	-	-	-	-	-	-	-
30-PROD.VEHICULES UTILIT.	1000 *	31,7	35,8	-	38,3	32,9	-	-	-	-	-	-	-	-	-	-	-	-	-	-
33-PRODUCTION BATIMENT	1970-100 *	90	82	-	89	85	-	-	-	-	-	-	-	-	-	-	-	-	-	-
34-LOGEMENTS COMMENCES	1000 *	107,7	99,8	-	-	-	-	-	-	-	-	-	-	-	-	-	-	-	-	-
38-NOUVELLES COMMANDES	% *	-	-	-	-44	-43	-49	-41	-49	-47	-45	-43	0	-38	-34	-19	-21	-20	-23	-18
41-IMPORTATIONS TOTALES	MIO FF *	38 503	45 914	-	47 311	48 740	49 700	48 810	50 850	50 380	53 910	54 373	53 387	57 488	55 570	57 390	18 159	58 588	58 828	-
42-EXPORTATIONS TOTALES	MIO FF *	35 883	40 789	-	43 287	40 840	48 040	45 210	48 480	47 010	47 970	48 258	53 237	49 907	48 221	50 709	51 285	51 538	51 545	-
44-TAUX DE COUVERTURE	% *	-	-	-	91,5	87,4	92,8	92,8	95,7	93,4	89,0	88,8	99,7	88,8	88,8	88,4	88,7	88,0	90,7	-
45-PRIX A L'IMPORTATION	1975-100	137,2	182,9	-	172,8	178,4	181,0	181,8	187,2	188,1	191,1	202,3	207,0	197,8	187,2	200,7	204,2	-	-	-
48-PRIX A L'EXPORTATION	1975-100	137,9	153,3	-	182,7	181,0	188,3	183,8	188,3	189,5	171,3	175,9	178,3	181,8	178,3	184,9	184,5	-	-	-
47-TERMES DE L'ECHANGE	1988-100	100,5	84,1	-	84,2	90,2	91,9	90,0	89,9	88,8	88,8	87,0	85,2	91,8	88,4	92,1	90,4	-	-	-
51-CONSOMMATION PRIVEE	1970-100 *	148,9	151,8	-	-	-	-	-	-	-	-	-	-	-	-	-	-	-	-	-
58-VENTES GROS MAGASINS Q	1970-100 *	93,8	91,2	-	91,0	91,2	84,0	-	-	-	-	-	-	-	-	-	-	-	-	-
61-IMMATRICUL.VOIT.NEUVES	1000 *	185,2	158,8	-	148,2	148,1	141,4	150,8	145,5	170,7	154,7	150,0	153,4	157,8	159,9	153,0	154,2	187,8	-	-
74-PRIX DE GROS	1982-100	-	-	-	285,8	300,8	303,8	306,2	312,4	316,7	322,2	327,3	331,0	331,9	336,5	335,4	335,8	-	-	-
79-PRIX A LA CONSOMMATION	1970-100	221,3	251,3	-	284,0	287,1	289,8	272,3	278,0	278,5	281,2	286,1	288,8	292,9	298,5	299,2	301,0	304,1	307,2	-
85-SALAIRES OS INDUSTRIE	1970-100	327,0	377,0	-	-	-	403,1	-	-	-	-	-	-	-	-	-	-	-	-	-
87-OPERAT.BUDGET.: SOLDE	MRO FF	-28,9	-33,9	-	25,2	-12,8	-12,8	-28,4	-7,7	-4,3	-5,8	-7,4	-19,8	-11,0	-9,7	18,9	-	-	-	-
89-MASSE MONETAIRE	MRO FF	1 288,4	1 412,8	1 574,2	1 412,8	1 397,1	1 401,4	1 422,3	1 450,8	1 481,8	1 480,4	1 509,2	1 518,9	1 509,8	1 523,8	1 518,1	1 574,2	1 587,2	1 574,8	1 801,3
92-RESERVES OFF. BRUTES	MIO FF	208 548	351 092	322 519	351 092	357 641	381 937	384 057	384 058	381 802	359 017	355 818	348 249	338 883	337 811	337 924	322 519	311 980	313 123	308 995
95-TAUX CHANGE EFFECTIFS	MIO FF	95,7	98,8	91,3	95,0	94,5	93,3	93,2	93,0	90,7	80,8	91,1	90,3	91,8	89,9	89,0	88,5	88,1	87,9	87,9
98-SOLDE OPER.COURANTES	MIO FF	8 640	-31 441	-39 244	-7 734	-	-	-14 345	-	-	2 181	-	-	-13 288	-	-	-13 772	-	-	-15 910
97-SOLDE MOUVEM.CAPITAUX	MIO FF	-8 058	35 780	31 897	12 225	-	-	26 403	-	-	-27 328	-	-	-727	-	-	33 350	-	-	-

IRELAND

		1979	1980	1981	apr 81	mai 81	jun 81	jul 81	aug 81	sep 81	oct 81	nov 81	dec 81	jan 82	feb 82	mar 82	apr 82	mai 82	jun 82	jul 82
08-UNEMPLOYMENT	%	9,3	10,3	13,5	13,4	13,3	13,0	13,4	13,5	13,4	13,5	13,9	14,3	15,3	15,7	15,7	16,1	15,8	15,7	-
13-CREAMERY BUTTER PROOM.	T	10 193	9 247	9 349	13 382	15 212	18 327	14 871	12 933	10 051	8 427	3 446	1 631	2 082	5 298	10 293	14 785	18 729	19 632	16 273
14-PIGS RECV. BACON FACT.	1000	177,81	181,68	178,16	185,84	181,77	178,10	186,03	174,43	197,39	183,03	174,41	184,85	180,81	161,09	182,52	188,18	163,84	177,44	181,47
15-EXPORTS OF CATTLE	1000	-	-	-	33,71	25,22	27,43	32,38	37,72	29,80	48,96	51,38	31,71	29,84	37,89	45,38	27,28	15,09	30,74	-
18-EXPORTS OF BEEF	T	21 237	28 656	18 247	9 734	13 558	18 304	19 772	22 808	20 475	28 727	21 800	18 608	11 718	12 683	14 481	14 719	16 838	18 900	-
22-INDUSTRIAL PRODUCTION	1973 = 100	134,3	132,1	134,1	138,3	142,3	146,3	136,9	115,9	142,5	134,2	141,6	128,8	115,2	134,4	139,7	140,8	144,3	146,3	-
35-DWELLINGS COMPLETED	NUMBER	2 212	2 315	2 410	1 729	1 917	2 313	2 212	2 527	2 419	2 484	4 002	2 006	2 104	2 933	2 034	1 988	2 317	2 140	-
41-TOTAL IMPORTS	MIO IRL	401,50	451,70	548,00	526,70	572,90	572,00	833,90	493,80	590,40	582,40	616,40	447,20	588,70	567,20	659,20	624,70	579,00	564,90	552,80
42-TOTAL EXPORTS	MIO IRL	291,80	343,30	403,80	343,00	425,80	433,40	430,80	370,20	437,80	479,20	458,20	396,30	345,50	419,50	488,80	482,00	492,70	558,50	508,30
43-TRADE BALANCE	MIO IRL	109,70	-107,40	-144,10	-184,10	-148,10	-138,60	-203,30	-123,40	-152,80	-103,20	-160,20	-50,90	-221,20	-147,80	-190,80	-162,70	-86,30	-8,40	-46,50
48-IMPORT VOLUME INDEX	1988 = 100	170,3	162,8	-	162,2	173,9	172,8	189,4	146,4	175,3	173,4	185,0	131,9	165,8	163,4	189,5	177,0	164,6	159,7	155,0
49-EXPORT VOLUME INDEX	1988 = 100	148,1	157,9	-	142,7	173,0	173,0	172,0	145,7	170,4	186,3	176,3	151,2	130,5	156,5	174,3	167,8	178,0	200,0	181,0
53-RETAIL TRADE SALES	1975 = 100 *	196	227	268	263	258	263	277	303	253	268	273	289	275	269	293	303	276	-	-
54-RETAIL TRADE SALES O	1975 = 100 *	120	119	119	122	118	118	122	132	108	112	112	116	111	117	118	119	107	-	-
61-NEW CAR REGISTRATIONS	NUMBER	7 993	7 844	8 720	10 354	10 108	8 848	10 198	18 290	5 685	3 291	2 777	1 224	9 814	8 737	9 583	9 699	6 698	4 953	-
74-WHOLESALE PRICES	1975 = 100	171,2	189,2	222,0	218,3	219,5	220,3	223,9	227,4	228,5	228,5	231,2	233,9	238,9	240,8	243,5	246,2	245,8	247,5	-
78-AGRIC.OUTPUT PRICES	1975 = 100	184,2	179,3	213,1	214,8	213,0	211,7	212,3	213,8	215,5	214,0	219,1	228,6	237,7	238,8	236,8	234,8	233,8	237,4	-
79-CONSUMER PRICES	NOV.1975 = 100	158,5	187,3	225,6	218,1	218,1	218,1	230,4	230,4	230,4	230,4	243,8	243,8	249,5	249,5	263,9	263,9	263,9	-	-
89-MONEY SUPPLY	MIO IRL	4 988,3	5 828,6	6 972,7	6 237,8	6 277,4	6 369,8	6 475,0	6 628,2	6 679,9	6 661,3	6 781,6	6 972,7	7 049,8	7 055,8	7 098,2	7 149,2	7 108,9	-	-
92-GROSS OFFICIAL RESERV.	MIO IRL	974,7	1 346,0	1 473,1	1 176,7	1 275,3	1 191,7	1 280,1	1 237,7	1 071,8	1 261,8	1 478,3	1 473,1	1 411,4	1 447,4	1 401,3	1 598,0	1 616,3	1 484,6	1 643,3
95-EFFECTIV.EXCHANGE RATE		77,1	74,0	67,7	67,1	68,1	66,5	68,9	66,9	69,6	70,0	69,2	68,7	68,0	67,3	67,8	67,5	68,4	67,3	-

ITALIA

		1979	1980	1981	mai 81	jun 81	jul 81	aug 81	sep 81	oct 81	nov 81	dec 81	jan 82	feb 82	mar 82	apr 82	mai 82	jun 82	jul 82	aug 82
02-PIB-VOLUME	MRO LIT *	82 308	85 589	-		21 335			20 890						21 795			21 485	-	-
03-PIB-INDICE DU PRIX	1970 = 100 *	327,9	388,3	488,0		445,7			489,4			493,8			513,5			538,3	-	-
05-EMPLOI	1973 = 100	87,9	97,3	98,8	97,5	97,0	966,8	98,4	98,0	0,0	94,8	94,2	94,1	83,9	93,8	93,3	93,1	92,5	-	-
08-CHOMAGE	1000 *	1 854,0	1 778,0	-	1 925,0	1 985,0	1 987,0	0,0	2 067,0	0,0	2 121,0	2 182,0	0,0	2 253,0	2 278,0	2 316,0	2 358,0	2 385,0	2 335,0	-
11-PRODUCTION AGRICOLE	INDICE	115,5	121,5	121,5	122,0	121,5	121,3	121,4	121,8	120,5	120,3	119,8	120,0	120,2	120,3	120,3	120,4	120,3	-	-
22-PRODUCT. INDUSTRIELLE	1970 = 100 *	134,0	141,5	138,3	135,1	138,8	140,4	117,3	140,3	136,9	148,0	137,0	137,8	148,4	143,8	143,2	138,3	131,5	134,5	-
23-PROD.INO.BIENS INTERM.	1970 = 100 *	141,0	138,7	127,2	125,5	128,5	127,8	110,8	128,1	125,9	131,8	123,3	128,8	135,2	134,0	130,4	124,3	119,9	120,9	-
24-PROD.INO.BIENS INVEST.	1970 = 100 *	125,7	139,2	158,2	141,1	150,3	159,0	127,1	171,1	159,1	180,1	171,4	150,8	173,9	183,8	184,7	159,4	148,4	148,9	-
25-PROD.INO.BIENS CONSOM.	1970 = 100 *	137,7	144,3	144,8	148,2	144,8	149,7	122,1	143,8	142,2	150,7	140,9	144,1	155,7	148,7	151,8	148,8	140,1	148,0	-
41-IMPORTATIONS TOTALES	MRO LIT *	64 597	85 564	103 875	8 081	8 430	8 304	8 585	10 418	8 854	9 704	8 699	10 162	11 427	9 560	10 082	9 908	9 304	9 145	9 314
42-EXPORTATIONS TOTALES	MRO LIT *	59 928	88 719	88 071	6 195	7 914	6 897	7 207	6 484	8 328	8 337	8 243	8 895	8 242	8 508	8 932	8 040	8 584	7 702	7 981
43-BALANCE COMMERCIALE	MRO LIT *	-4 871	-18 688	-17 604	-2 886	-518	-1 407	-1 378	-1 932	0	-1 367	-858	0	-3 185	-1 051	-1 130	-1 688	-740	-1 443	-1 353
45-PRIX A L'IMPORTATION	1970 = 100	487,2	801,4	810,5	780,4	835,7	833,8	875,8	0,0	0,0	847,8	858,8	875,8	878,8	864,4	888,9	846,4	872,8	-	-
48-PRIX A L'EXPORTATION	1970 = 100	389,1	445,8	549,1	528,5	582,0	559,2	578,8	0,0	0,0	578,5	584,2	808,8	607,2	812,8	822,0	821,8	823,7	-	-
47-TERMES DE L'ECHANGE	1970 = 100	78,0	74,1	87,8	68,9	67,2	87,1	65,8	0,0	0,0	88,0	68,0	69,3	69,1	70,9	71,7	73,5	71,5	-	-
53-VENTES COMMERCE DETAIL	1980 = 100*	0,0	100,0	124,8	117,5	119,8	118,8	107,7	0,0	0,0	133,5	189,0	129,8	122,2	141,4	150,8	147,7	149,5	-	-
62-IMMATRIC.VOIT.PARTIC.	NUMERO *	1 397 039	1 530 488	1 805 724	148 218	157 055	147 885	134 780	183 947	189 018	0	182 886	148 243	157 812	168 745	152 827	149 418	180 703	158 657	-
63-IMMATRIC.VEHIC.UTILIT.	NUMERO *	109 051	117 689	137 890	10 552	11 304	11 128	9 943	12 208	13 458	0	12 477	10 292	12 088	12 539	11 693	11 307	11 981	11 248	-
69-NUITEES HOTELLERIES	NUMERO *	180 788	0	158 718	13 857	11 241	12 588	14 618	13 745	13 388	12 287	12 823	13 430	14 031	-	-	-	-	-	-
74-PRIX DE GROS	1978 = 100	-	-	-	0,0	0,0	0,0	0,0	0,0	0,0	0,0	0,0	0,0	127,7	128,5	129,8	130,3	130,7	132,8	134,5
79-PRIX A LA CONSOMMATION	1978 = 100	-	-	-	0,0	0,0	0,0	0,0	0,0	0,0	0,0	0,0	0,0	130,2	131,3	132,4	133,8	135,3	137,0	139,5
85-SALAIRES DS INDUSTRIE	1975 = 100	209,7	0,0	312,3	311,0	311,3	313,2	324,3	324,7	0,0	0,0	337,8	0,0	349,1	350,4	350,5	383,8	383,8	384,4	-
89-MASSE MONETAIRE	MRO LIT	277 989,4	313 188,8	344 452,9	304 431,9	308 472,7	308 313,3	302 847,8	305 148,8	308 568,9	307 849,0	344 452,9	335 882,8	333 530,2	333 549,1	335 042,7	-	-	-	-
92-RESERVES OFF. BRUTES	MRO LIT	30 771,8	55 887,5	58 953,0	54 918,0	57 795,4	59 047,4	59 801,2	55 379,2	58 575,0	55 985,0	58 953,0	58 865,0	57 820,0	51 812,0	48 795,0	-	-	-	-
95-TAUX CHANGE EFFECTIFS	1973 = 100	-	-	-	47,8	47,3	47,2	47,2	47,3	48,1	45,7	45,8	45,8	45,5	45,2	44,9	45,0	44,8	44,9	44,9
98-SOLDE DPER.COURANTES	MRO LIT	933,9	-10 144,8	-7 875,3	-1 691,8	274,8	1 278,8	1 457,4	550,9	-2 091,9	-1 087,2	-488,0	-985,0	-1 982,0	-	-	-	-	-	-
97-SOLDE MOUVEM.CAPITAUX	MRO LIT	474,7	4 102,7	9 781,1	70,0	2 195,6	641,6	-147,6	340,9	1 275,4	239,8	2 278,8	877,0	833,0	-	-	-	-	-	-

LUXEMBOURG

		1978	1980	1981	feb 81	mar 81	apr 81	mai 81	jun 81	jul 81	aug 81	sep 81	oct 81	nov 81	dec 81	jan 82	feb 82	mar 82	apr 82	mai 82
05-EMPLOI	1975 - 100	78,7	77,1	74,0	78,1	80,9	77,7	73,9	73,8	75,5	55,0	75,8	81,1	75,0	87,7	-	-	-	-	-
08-CHOMAGE	NOMBRE	1 055	1 094	1 559	1 544	1 535	1 317	1 289	1 199	1 345	1 438	1 880	1 806	1 942	2 028	2 139	2 078	1 987	1 923	1 703
22-PRODUCT. INDUSTRIELLE	1975 - 100	111,3	107,8	100,3	103,2	103,9	102,4	113,0	110,1	97,0	78,3	702,5	105,6	108,0	88,9	97,8	112,5	101,9	101,4	107,7
28-PROD.IND.SIDER.EXCL.	1975 - 100	109,8	108,8	108,8	112,8	107,8	109,3	119,5	118,5	108,3	78,3	112,5	112,7	112,8	97,2	102,3	117,4	102,9	108,7	113,8
31-PRODUCTION DE LAMINES	1000 T	3 931	3 748	3 088	239	295	255	281	289	258	195	259	284	274	239	243	275	312	259	254
33-PRODUCTION BATIMENT	1975 - 100	91,3	91,9	89,8	80,8	85,8	93,3	95,8	101,8	93,3	87,6	91,8	89,8	93,5	87,2	75,2	83,4	84,0	88,7	97,2
39-NOUVELLES COMMANDES	1970 - 100	111,5	102,8	83,9	81,5	103,4	92,9	91,7	70,2	87,2	81,4	88,2	93,7	82,0	71,0	85,8	84,4	-	-	-
55-VENTES COOP.CONSUM.	1970 - 100	205,4	234,8	-	217,3	215,5	280,4	241,4	241,8	234,0	224,4	251,8	254,8	224,8	278,5	248,8	241,0	254,5	290,1	-
81-IMMATRICUL.VOIT.NEUVES	NOMBRE	22 801	22 440	23 008	2 887	2 900	2 899	2 121	1 880	1 941	1 188	1 711	1 809	1 458	1 240	-	-	-	-	-
79-PRIX A LA CONSOMMATION	1985 - 100	207,48	220,58	238,37	231,13	232,89	234,35	236,13	238,55	239,75	240,59	242,86	243,31	244,83	248,42	249,77	252,18	252,42	253,28	258,78
85-SALAIRES DS INDUSTRIE	1873 - 100	185,9	199,5	213,7	209,8	209,8	209,9	215,2	215,2	215,3	215,3	217,4	217,4	217,4	217,4	-	-	-	-	-
89-MASSE MONETAIRE	MIO LFR	118,5	142,4	155,0	-	148,9	-	-	152,3	-	-	151,0	-	-	155,0	-	-	181,7	-	-
92-RESERVES DFF. BRUTES	MIO LFR	-	-	-	937,0	951,0	888,0	835,0	793,5	754,7	772,0	817,0	828,0	883,0	820,0	791,0	897,0	882,0	887,0	-
93-SOM. BILANS BANQUES	MRD LFR	3 253,0	3 917,0	5 081,0	4 303,0	4 518,0	4 491,0	4 829,0	4 783,0	5 015,0	4 953,0	4 904,0	5 080,0	5 040,0	5 081,0	5 297,0	5 538,0	8 155,0	5 694,0	-

NEDERLAND

		1979	1980	1981	feb 81	mar 81	apr 81	mai 81	jun 81	jul 81	aug 81	sep 81	oct 81	nov 81	dec 81	jan 82	feb 82	mar 82	apr 82	mai 82
08-UNEMPLOYMENT	1000 *	208,8	247,9	385,3	324,2	347,7	381,1	372,8	384,7	395,9	401,5	411,4	427,8	435,4	449,7	452,5	484,2	482,0	504,2	519,8
07-VACANCIES	1000 *	88,0	53,9	20,9	27,9	24,7	23,3	20,8	20,0	19,2	17,9	18,4	17,5	16,3	10,3	14,2	14,4	13,8	12,4	13,1
20-INDUSTRIAL INVESTMENT	1975 = 100	113	110	-	-	-	-	-	-	-	-	-	-	-	-	-	-	-	-	-
22-INDUSTRIAL PRODUCTION	1975 = 100*	112	111	109	115	109	110	107	108	110	105	103	109	108	108	-	-	-	-	-
24-IND.PROD.INVEST.GOODS	1975 = 100	121	125	-	113	128	128	117	138	119	111	153	139	137	184	-	-	-	-	-
34-DWELLINGS STARTED	AANTAL	99 343	105 872	-	8 429	10 189	11 992	11 415	11 194	8 100	10 458	13 099	-	-	-	-	-	-	-	-
38-NEW ORDERS	1975 = 100	117	122	-	117	141	128	118	138	138	117	145	127	121	227	-	-	-	-	-
41-TOTAL IMPORTS	MIO HFL	134 828	152 278	184 484	12 884	14 092	13 597	13 242	15 272	13 865	12 882	13 874	14 719	13 795	14 883	12 338	-	-	-	-
42-TOTAL EXPORTS	MIO HFL	127 830	148 988	170 832	13 108	14 534	13 659	13 452	14 855	13 982	12 883	14 903	15 880	15 939	14 904	14 818	-	-	-	-
43-TRADE BALANCE	MIO HFL	-7 198	-5 418	-	222	442	282	210	-417	317	-199	1 029	981	2 144	221	2 278	-	-	-	-
45-IMPORTS PRICES	1975 = 100	119	137	159	155	157	159	183	184	185	188	183	180	157	159	-	-	-	-	-
46-EXPORTS PRICES	1975 = 100	117	132	153	143	147	151	154	158	157	159	159	180	159	159	-	-	-	-	-
47-TERMS OF TRADE	1975 = 100	98	98	98	93	94	95	94	95	95	94	98	100	101	100	-	-	-	-	-
51-PRIVATE CONSUMPTION	1975 = 100	148	157	183	152	158	161	182	180	184	180	159	171	184	182	-	-	-	-	-
53-RETAIL TRADE SALES	1975 = 100	98	100	100	88	99	104	105	100	101	90	98	109	98	108	101	-	-	-	-
82-PASSENG.CAR REGISTRAT.	AANTAL	588 820	450 078	-	37 113	45 082	40 981	38 402	37 173	31 803	21 857	24 979	28 279	21 793	8 947	45 840	33 132	45 435	-	-
83-COMMERC.VEHIC.REGISTR.	AANTAL	49 289	48 001	-	3 472	4 078	3 634	3 555	3 853	3 849	2 838	-	-	-	-	-	-	-	-	-
72-PRODUCT.PRICES: INPUT	1975 = 100	119,0	142,2	170,8	159,0	181,4	186,8	170,4	172,8	177,2	179,5	177,4	178,7	178,8	177,0	-	-	-	-	-
73-PRODUCT.PRICES:OUTPUT	1975 = 100	118,7	128,4	140,2	135,9	137,1	137,7	138,8	139,8	141,1	142,3	143,5	143,8	143,9	144,5	-	-	-	-	-
79-CONSUMER PRICES	1975 = 100	125,8	133,8	142,8	138,9	140,2	141,3	141,9	142,0	143,1	143,8	145,2	146,3	148,8	148,8	147,5	148,3	149,8	-	-
85-WAGES IN INDUSTRY	1972 = 100	198	204	-	208	208	208	208	208	214	214	214	214	214	214	220	220	220	-	-
87-BUDGET SURPLUS-DEFICIT	MIO HFL	-12 389,0	-15 122,0	-20 410,0	-2 088,0	-3 883,0	-3 687,0	-2 387,0	-1 933,0	823,0	-804,0	-2 305,0	-420,0	-634,0	427,0	-	-	-	-	-
89-MONEY SUPPLY	MIO HFL	103 004,0	108 828,0	112 398,0	111 230,0	113 953,0	115 903,0	120 260,0	117 738,0	118 480,0	114 376,0	114 424,0	113 873,0	114 099,0	112 398,0	118 142,0	-	-	-	-
92-GROSS OFFICIAL RESERV.	MIO HFL	24 920,0	35 232,0	38 171,0	38 013,0	35 934,0	37 991,0	37 149,0	38 711,0	38 537,0	35 119,0	34 934,0	35 033,0	35 392,0	38 171,0	35 849,0	35 838,0	37 932,0	-	-
95-EFFECTIV.EXCHANGE RATE		-	-	-	118,0	117,9	117,4	116,2	116,0	115,9	116,0	117,9	121,1	122,1	122,0	122,0	121,9	123,7	123,4	124,1
96-BALANCE CURRENT ACCOUNT	MIO HFL	-4 109,0	-	-	-	-	-	-	-	-	-	-	-	-	-	-	-	-	-	-
97-BALANCE OF CAPTL MVMTS	MIO HFL	3 873,0	10 462,0	-7 059,0	-	-2 420,0	-	-	-4 711,0	-	-	103,0	-	-	-31,0	-	-	-2 773,0	-	-

UNITED-KINGDOM

		1979	1980	1981	apr 81	mai 81	jun 81	jul 81	aug 81	sep 81	oct 81	nov 81	dec 81	jan 82	feb 82	mar 82	apr 82	mai 82	jun 82	jul 82
02-GDP-VOLUME	MIO UKL *	115 289	113 242	111 673		27 599			27 889			28 042			28 152			28 206		-
06-UNEMPLOYMENT	% *	5,4	8,8	10,8	10,1	10,4	10,8	10,8	11,1	11,3	11,4	11,6	11,6	11,8	11,8	11,8	11,9	12,0	12,2	12,3
07-VACANCIES	1000 *	241,3	143,0	97,1	94,4	90,1	84,7	92,9	98,5	97,8	100,8	104,3	107,5	111,8	113,0	110,6	109,7	108,6	105,2	111,4
22-INDUSTRIAL PRODUCTION	1975 = 100 *	112,6	105,3	99,9	99,3	98,7	99,8	100,1	99,9	100,7	101,5	10,3	99,9	99,8	100,1	100,3	101,0	-	-	-
23-IND.PROD.INTERM.GOODS	1975 = 100 *	131	120	119	118	117	119	118	118	120	123	121	120	120	119	119	120	-	-	-
24-IND.PROD.INVEST.GOODS	1975 = 100 *	100	97	89	90	89	89	90	90	90	90	90	90	91	92	93	93	-	-	-
25-IND.PROD.CONSUM.GOODS	1975 = 100 *	106	98	93	93	92	94	94	94	94	94	93	93	91	92	92	92	-	-	-
34-DWELLINGS STARTED	1000 *	225,1	154,2	152,7	11,5	13,1	12,3	12,4	13,9	12,9	12,4	13,7	10,4	15,7	19,8	18,2	16,2	17,4	-	-
38-NEW ORDERS	INDEX *	102	91	95	89	84	96	95	116	95	94	89	86	90	91	92	95	93	81	-
41-TOTAL IMPORTS	MIO UKL *	44 093	46 211	-	3 400	3 860	3 910	4 307	4 784	4 415	4 250	4 792	4 326	4 389	4 234	4 318	4 535	4 740	4 473	-
42-TOTAL EXPORTS	MIO UKL *	40 689	47 396	-	4 100	4 084	4 068	0	0	4 473	4 846	4 563	4 641	4 266	4 422	4 569	4 731	4 625	4 475	-
43-TRADE BALANCE	MIO UKL *	-3 404	1 039	-	700	204	158	-4 307	-4 784	58	398	-229	315	-103	188	271	198	-115	2	-
48-IMPORT VOLUME INDEX	1975 = 100 *	125,7	119,1	-	104,7	119,4	118,4	128,9	142,1	126,9	121,0	135,5	120,6	122,9	120,2	124,5	128,5	134,0	124,8	124,0
49-EXPORT VOLUME INDEX	1975 = 100 *	125,7	128,0	-	127,1	128,3	123,1	128,6	0,0	129,8	138,0	130,1	130,0	119,0	124,3	132,7	133,7	132,0	126,4	125,7
53-RETAIL TRADE SALES	1971 = 100 *	115,9	131,3	142,7	135,1	131,7	138,3	139,5	139,0	138,8	147,8	156,4	193,1	143,9	137,6	142,3	146,1	145,4	144,8	152,2
54-RETAIL TRADE SALES Q	1971 = 100 *	-	-	-	-	-	-	-	-	-	-	-	-	-	-	-	-	-	-	-
61-NEW CAR REGISTRATIONS	1000 *	139,7	120,8	-	128,0	117,0	104,0	95,0	140,0	119,0	129,0	135,0	121,0	-	-	-	-	-	-	-
75-WHOLESALE PRICES:INPUT	1975 = 100	167,8	200,9	226,2	221,3	226,1	229,9	233,0	238,6	237,9	238,2	238,9	236,8	238,9	239,9	235,2	236,7	237,5	243,3	244,7
76-WHOLESALE PRIC.:OUTPUT	1975 = 100	172,0	200,0	221,3	218,0	219,2	221,1	222,2	224,1	225,9	227,8	229,4	230,4	232,9	234,6	235,5	237,1	238,3	239,3	241,1
79-CONSUMER PRICES	%T12/T0	13,4	16,1	11,9	12,0	11,7	11,3	10,9	11,5	11,4	11,7	12,0	12,0	12,0	11,0	10,4	9,4	9,5	9,2	8,7
85-WAGES IN INDUSTRY	1976 = 100	150,8	182,1	205,6	199,5	200,0	203,9	205,3	211,4	212,1	213,4	214,4	216,5	216,4	219,4	219,7	219,8	220,8	224,0	227,6
87-BUDGET SURPLUS-DEFICIT	MIO UKL	-1 504	-1 557	-2 719			-2 979			249			716			-42				
88-PUBLIC SECT.OEBT: INCR.	MIO UKL *	12 805	12 206	10 830			6 072			3 007			284			-742				
88-MONEY SUPPLY	MIO UKL	-	-	-	-	-	-	-	-	-	-	-	-	54 361,0	53 899,0	54 149,0	54 760,0	54 914,0	55 594,0	-
91-DOMESTIC CREDIT EXPANS	MIO UKL *	10 255	15 541	-			3 380													
92-GROSS OFFICIAL RESERV.	MIO UKL	10 129	11 487	12 217	13 084	12 793	13 223	13 294	13 261	13 088	12 834	11 971	12 217	-	-	-	-	-	-	-
95-EFFECTIV.EXCHANGE RATE	1971 = 100	87,8	74,2	73,6	76,8	76,3	73,8	71,4	70,4	88,0	88,1	89,8	70,0	70,4	70,6	70,1	89,5	69,4	70,2	-
98-BALANCE CURRENT ACCOUNT	MIO UKL	-936	3 058	-	0	0	0	0	0	191	888	65	806	19	309	392	485	148	254	366
97-BALANCE OF CAPTL MVMTS	MIO UKL	2 125	-1 894	-8 109			-2 158			-1 421			-840			-322				

USA

		1979	1980	1981	sep 80	oct 80	nov 80	dec 80	jan 81	feb 81	mar 81	apr 81	mai 81	jun 81	jul 81	aug 81	sep 81	oct 81	nov 81	dec 81
02-GDP-VOLUME	MRD USD *	1 483.0	1 480.7	1 509.6			1 485.8			1 516.4			1 510.4			1 515.8			1 495.8	
03-GDP-PRICE INDEX	1972 = 100 *	162.77	177.36	193.56	179.18			183.81			188.14			181.08			195.81			199.58
05-EMPLOYMENT	1987 = 100	108.6	102.5	-	101.3	101.7	102.0	102.3	102.4	100.9	102.4	102.8	103.1	102.8	103.5	103.4	101.1	100.8	99.1	97.3
06-UNEMPLOYMENT	1000 *	5 983	7 448	-	7 800	7 981	7 948	7 785	7 487	7 754	7 784	7 748	6 171	7 784	7 502	7 657	7 968	8 520	9 004	9 482
07-VACANCIES	1987 = 100 *	158	129	-	122	127	134	130	128	129	125	118	118	121	123	119	112	110	111	109
22-INDUSTRIAL PRODUCTION	1987 = 100 *	152.5	147.0	-	144.1	146.9	149.2	150.4	151.4	151.8	152.1	151.9	152.7	152.9	153.9	153.8	151.8	149.2	148.4	143.3
23-IND.PROD.INTERM.GOODS	1987 = 100 *	180.5	151.9	-	150.8	152.4	153.4	155.4	157.5	157.7	157.1	156.3	156.1	154.9	156.2	156.8	154.8	151.4	149.2	147.0
24-IND.PROD.INVEST.GOODS	1987 = 100 *	142.2	145.2	-	143.2	144.8	146.5	148.8	149.1	148.7	150.0	151.4	152.1	153.0	154.1	154.0	152.9	152.2	151.0	149.9
25-IND.PROD.CONSUM.GOODS	1987 = 100 *	150.8	145.4	-	144.3	146.8	148.1	147.1	146.9	147.8	148.3	148.9	150.7	150.3	150.7	149.8	147.8	146.9	145.0	142.3
28-CAR PRODUCTION	1987 = 100 *	159.9	116.8	-	113.4	124.2	129.0	126.3	119.2	117.5	127.4	129.7	1 158.0	1 039.0	1 047.0	941.0	916.0	887.0	883.0	978.0
38-BUILDING-PERM.RESIDENT	1000 *	1 745	1 292	-	-	-	-	-	-	-	-	-	-	-	-	-	-	-	-	-
39-NEW ORDERS	MIO USD *	1 770 917	1 880 708	-	159 886	185 762	163 020	166 900	185 423	166 987	187 361	168 584	189 340	170 913	172 611	170 063	188 444	159 005	159 393	-
41-TOTAL IMPORTS	MIO USD *	208 255.8	240 834.3	-	19 465.0	20 060.5	19 532.7	21 312.0	22 577.1	21 124.3	21 382.8	22 775.2	21 454.2	22 522.2	20 349.6	22 817.5	20 748.7	23 555.1	22 555.0	-
42-TOTAL EXPORTS	MIO USD *	181 850.8	220 548.7	-	18 701.0	19 088.5	18 634.3	19 117.7	18 284.8	19 784.1	21 434.2	19 818.0	18 889.4	19 870.1	19 264.3	19 050.4	19 854.8	19 043.9	19 117.7	-
43-TRADE BALANCE	MIO USD *	-	-	-	-764.0	-972.0	-898.4	-2 194.3	-4 292.3	-1 360.2	71.8	-2 957.2	-2 584.8	-2 652.1	-1 085.3	-3 567.1	-1 093.9	-4 511.2	-3 437.3	-
45-IMPORTS PRICES	1977 = 100	126.7	181.4	-	185.1	186.4	187.2	189.7	173.1	174.3	176.1	175.9	172.5	172.4	170.0	187.8	168.3	186.4	185.7	-
46-EXPORTS PRICES	1977 = 100	121.6	136.1	-	185.1	186.4	146.8	147.7	149.5	149.0	148.4	150.4	151.1	149.7	152.2	151.0	151.3	152.8	153.0	-
47-TERMS OF TRADE	1987 = 100	-	-	-	100.0	100.0	87.8	87.0	86.4	85.5	84.3	85.5	87.8	86.8	89.5	90.0	91.0	91.8	92.3	-
54-RETAIL TRADE SALES Q	MIO USD *	894 343	956 655	-	80 820	81 552	82 764	83 443	85 463	86 810	87 608	85 855	85 501	87 384	87 350	88 591	88 699	88 660	87 233	87 541
82-PASSENG.CAR REGISTRAT.	1000 *	10 357	8 761	-	702	747	730	711	836	875	849	752	731	747	690	721	783	854	614	-
83-COMMERC.VEHIC.REGISTR.	1000 *	3 472	2 477	-	190	185	190	191	182	183	178	186	196	201	190	194	196	171	169	-
71-PRODUCERS PRICES	1987 = 100	235.6	268.8	-	274.8	277.8	279.1	280.8	284.8	287.6	290.3	293.4	294.1	294.8	286.2	286.4	295.5	298.0	295.5	295.9
79-CONSUMER PRICES	1987 = 100	217.4	248.8	-	251.9	254.1	258.2	258.4	260.5	263.2	265.1	266.8	269.0	271.3	274.4	276.5	279.3	279.9	280.7	281.5
85-WAGES IN INDUSTRY	1987 = 100	116.7	127.3	-	129.4	130.6	132.1	132.6	133.8	135.0	135.8	136.7	137.7	138.4	139.0	140.7	141.5	141.9	143.2	143.3
87-BUDGET SURPLUS-DEFICIT	1977 = 100	-28 134	-67 890	-72 594	6 255	-17 381	-8 874	-7 299	-8 885	-15 575	-9 584	17 268	-18 084	15 069	-10 344	-5 119	7 541	-18 749	-10 642	-19 468
89-MONEY SUPPLY	MRD USD	1 531.3	1 675.2	1 829.1	1 642.3	1 656.9	1 665.7	1 875.2	1 683.6	1 885.1	1 713.4	1 745.7	1 737.5	1 751.5	1 765.0	1 786.7	1 775.6	1 793.1	1 809.3	1 829.1
92-GROSS OFFICIAL RESERV.	MRD USD	16.9	26.8	30.1	23.0	24.0	25.7	26.6	28.3	29.7	30.4	29.7	29.4	29.6	28.9	29.3	29.7	30.2	31.0	30.1
95-EFFECTIV.EXCHANGE RATE		92.1	92.5	101.8	90.9	91.3	93.3	94.4	94.0	96.9	97.2	98.7	101.6	103.8	106.2	108.0	105.2	104.5	102.8	102.7
96-BALANCE CURRENT ACCOUNT	MIO USD *	1 412.0	1 520.0	4 471.0	3 380.0			936.0			3 245.0		1 399.0	1 399.0		751.0				-927.0
98-USA ASSETS ABROAD	MIO USD *	-61 508	-77 871	-104 120	-18 526			-24 233			-18 287			-20 661			-17 253			-47 939
99-FOREIGN ASSETS ON USA	MIO USD *	52 570	39 803	73 087	5 018			17 849			3 054			16 372			22 378			31 283

Gliederung der Veröffentlichungen des Eurostat

Themenkreise	Einzelthemen
1. Allgemeine Statistik (grauer Umschlag)	1. Allgemeine Statistik 2. Allgemeine Regionalstatistik 3. Statistik der Drittländer
2. Volkswirtschaftliche Gesamtrechnungen, Finanzen und Zahlungsbilanzen (violetter Umschlag)	1. Volkswirtschaftliche Gesamtrechnungen 2. Konten der Sektoren 3. Konten nach Produktionsbereichen 4. Geld und Finanzen 5. Regionalkonten und Finanzen 6. Zahlungsbilanzen 7. Preise
3. Bevölkerung und soziale Bedingungen (gelber Umschlag)	1. Bevölkerung 2. Soziale Bedingungen 3. Bildung und Ausbildung 4. Beschäftigung 5. Sozialschutz 6. Löhne und Gehälter
4. Industrie und Dienstleistungen (blauer Umschlag)	1. Industrie : Allgemeines 2. Energie 3. Eisen- und Stahlindustrie 4. Verkehr und Dienstleistungen
5. Land- und Forstwirtschaft, Fischerei (grüner Umschlag)	1. Landwirtschaft : Allgemeines 2. Landwirtschaft : Erzeugung und Bilanzen 3. Landwirtschaft : Preise 4. Landwirtschaft : Gesamtrechnungen 5. Landwirtschaft : Struktur 6. Forstwirtschaft 7. Fischerei
6. Außenhandel (roter Umschlag)	1. Systematiken 2. Außenhandel der Gemeinschaft 3. Außenhandel mit Entwicklungsländern
9. Verschiedenes (brauner Umschlag)	1. Verschiedene Statistiken 2. Verschiedene Mitteilungen



Themenkreis 1 – Allgemeine Statistik

Einzelthemen	Titel	Erscheinungsweise
1. Allgemeine Statistik	1. <i>Eurostat-Revue</i>	J
	2. <i>Statistische Grundzahlen der Gemeinschaft</i>	J
	3. <i>Eurostatistik – Daten zur Konjunkturanalyse</i>	M
2. Allgemeine Regionalstatistik	1. <i>Regionalstatistik Jahrbuch</i>	J
3. Statistik der Drittländer	–	

Abkürzungen :
J = jährlich
M = monatlich

Classification of Eurostat publications

Themes	Sub-themes
1. General statistics (grey covers)	1. General statistics 2. Regional general statistics 3. Third-country statistics
2. National accounts, finance and balance of payments (violet covers)	1. National accounts 2. Accounts of sectors 3. Accounts of branches 4. Money and finance 5. Regional accounts and finance 6. Balance of payments 7. Prices
3. Population and social conditions (yellow covers)	1. Population 2. Social conditions 3. Education and training 4. Employment 5. Social protection 6. Wages and salaries
4. Industry and services (blue covers)	1. Industry, general 2. Energy 3. Iron and steel 4. Transport and services
5. Agriculture, forestry and fisheries (green covers)	1. Agriculture, general 2. Agriculture, production and balances 3. Agriculture, prices 4. Agriculture, accounts 5. Agriculture, structure 6. Forestry 7. Fisheries
6. Foreign trade (red covers)	1. Nomenclature 2. Community trade, general 3. Trade with developing countries
9. Miscellaneous (brown covers)	1. Miscellaneous statistics 2. Miscellaneous information



Theme 1 – General statistics

Sub-themes	Titles	Frequency
1. General statistics	1. <i>Eurostat-Review</i>	A
	2. <i>Basic statistics of the Community</i>	A
	3. <i>Eurostatistics – Data for short-term economic analysis</i>	M
2. Regional general statistics	1. <i>Yearbook of regional statistics</i>	A
3. Third-country statistics	–	

Abbreviations :
A = annual
M = monthly

Classification des publications de l'Eurostat

Thèmes	Sous-thèmes
1. Statistiques générales (couverture grise)	1. Statistiques générales 2. Statistiques régionales générales 3. Statistiques des pays tiers
2. Comptes nationaux, finances et balance des paiements (couverture violette)	1. Comptes nationaux 2. Comptes des secteurs 3. Comptes des branches 4. Monnaie et finances 5. Comptes et finances régionaux 6. Balance des paiements 7. Prix
3. Population et conditions sociales (couverture jaune)	1. Population 2. Conditions sociales 3. Education et formation 4. Emploi 5. Protection sociale 6. Salaires
4. Industrie et services (couverture bleue)	1. Industrie générale 2. Energie 3. Sidérurgie 4. Transports et services
5. Agriculture, forêts et pêche (couverture verte)	1. Agriculture, générale 2. Agriculture, production et bilans 3. Agriculture, prix 4. Agriculture, comptes 5. Agriculture, structure 6. Forêts 7. Pêche
6. Commerce extérieur (couverture rouge)	1. Nomenclature 2. Echanges de la Communauté, général 3. Echanges avec les pays en voie de développement
9. Divers (couverture brune)	1. Statistiques diverses 2. Informations diverses



Thème 1 – Statistiques générales

Sous-thème	Titres	Périodicité
1. Statistiques générales	1. <i>Eurostat-Revue</i>	A
	2. <i>Statistiques de base de la Communauté</i>	A
	3. <i>Eurostatistiques – Données pour l'analyse conjoncturelle</i>	M
2. Statistiques régionales générales	1. <i>Annuaire de statistiques régionales</i>	A
3. Statistiques des pays tiers	–	

Abréviations :
A = annuel
M = mensuel

**Salgs- og abonnementskontorer · Vertriebsbüros · Γραφεία πώλησεως ·
Sales Offices · Bureaux de vente · Uffici di vendita · Verkoopkantoren**

Belgique — België

Moniteur belge — Belgisch Staatsblad
Rue de Louvain 40-42 — Leuvensestraat 40-42
1000 Bruxelles — 1000 Brussel
Tél. 512 00 26

Sous-dépôts — Agentschappen :

Librairie européenne — Europese Boekhandel
Rue de la Loi 244 — Wetstraat 244
1040 Bruxelles — 1040 Brussel

CREDOC

Rue de la Montagne 34 - Bte 11
Bergstraat 34 - Bus 11
1000 Bruxelles — 1000 Brussel

Danmark

Schultz Forlag

Møntergade 21
1116 København K
Tlf. (01) 12 11 95

Underagentur :

Europa Bøger
Gammel Torv 6 — Postbox 137
1004 København K
Tlf. (01) 15 62 73

BR Deutschland

Verlag Bundesanzeiger

Breite Straße — Postfach 10 80 06
5000 Köln 1
Tel. (0221) 20 29-0
(Fernschreiber : Anzeiger Bonn 8 882 595)

Greece

G.C. Eleftheroudakis S.A.

International bookstore
4 Nikis street
Athens (126)
Telex 219410 elef gr

Sub-agent for Northern Greece :

Molho's Bookstore
10 Tsimiski Street
Thessaloniki
Tel. 275 271
Telex 412885 limo

France

*Service de vente en France des publications des
Communautés européennes*

Journal officiel

26, rue Desaix
75732 Paris Cedex 15
Tél. (1) 578 61 39

« *Service de documentation* »

D.E.P.P. — Maison de l'Europe
37, rue des Francs-Bourgeois
75004 Paris
Tél. 887 96 50

Ireland

Government Publications

Sales Office
G.P.O. Arcade
Dublin 1

or by post

Stationery Office

Dublin 4
Tel. 78 96 44

Italia

Libreria dello Stato

Piazza G. Verdi, 10
00198 Roma — Tel. (6) 8508
Telex 62008

Nederland

Staatsdrukkerij- en uitgeverijbedrijf

Christoffel Plantijnstraat
Postbus 20014
2500EA 's-Gravenhage
Tel. (070) 78 99 11

United Kingdom

H.M. Stationery Office

P.O. Box 569
London SE1 9NH
Tel. (01) 928 69 77. ext. 365

España

Libreria Mundi-Prensa

Castelló 37
Madrid 1
Tel. 275 46 55

Portugal

Livraria Bertrand, s.a.r.l.

Rua João de Deus — Venda Nova
Amadora
Tél. 97 45 71
Télex 12 709 — litran — p.

Schweiz - Suisse - Svizzerä

Librairie Payot

6, rue Grenus
1211 Genève
Tél. 31 89 50

Sverige

Librairie C.E. Fritzes

Regeringsgatan 12
Box 16356
103 27 Stockholm
Tél. 08-23 89 00

United States of America

European Community Information Service

2100 M Street, N.W.
Suite 707
Washington, D.C. 20 037
Tel. (202) 862 95 00

Grand-Duché de Luxembourg

**

Andre lande · Andere Länder · Άλλες χώρες · Other countries · Autres pays · Altri paesi · Andere landen

Kontoret for De europæiske Fællesskabers officielle Publikationer · Amt für amtliche Veröffentlichungen der Europäischen Gemeinschaften ·
Υπηρεσία Έπίσημων Έκδόσεων των Ευρωπαϊκών Κοινοτήτων · Office for Official Publications of the European Communities ·
Office des publications officielles des Communautés européennes · Ufficio delle pubblicazioni ufficiali delle Comunità europee ·
Bureau voor officiële publikaties der Europese Gemeenschappen

L-2985 Luxembourg · 5, rue du Commerce · Tél. 49 00 81

Öffentliche Preise in Luxemburg (ohne MwSt.) □ Price (excluding VAT) in Luxembourg
 Prix publics au Luxembourg (TVA exclue)

	ECU	BFR	DM	FF	IRL	UKL	USD
Einzelpreis • Single copy • Prix par numéro	2,95	120	7,20	18	2	1,75	3 25
Abonnement • Subscription	23,32	950	57	142	16	13,80	27

Das Jahresabonnement beginnt am 1. Januar und endet am 31. Dezember.

The annual subscription runs from 1 January to 31 December of each year.

Les abonnements sont annuels; ils portent sur une période allant du 1^{er} janvier au 31 décembre de chaque année.

Zahlungen können nur an die auf Umschlagseite 3 angegebenen Vertriebsbüros geleistet werden

Payments to be made only to the agents in the countries listed on page 3 of the cover.

Les versements doivent être adressés aux bureaux de vente indiqués à la page 3 de la couverture.

Die Versandkosten für Luftpostzustellung sind im Preis nicht enthalten. Die Bedingungen für Luftpostabonnements sind bei den Vertriebsbüros zu erfragen.

These are surface mail rates; for air subscription rates please apply to the agents.

Les prix ne comprennent pas les frais d'expédition par avion; pour les conditions d'abonnement par avion, consulter les bureaux de vente.



AMT FÜR AMTLICHE VERÖFFENTLICHUNGEN DER EUROPÄISCHEN GEMEINSCHAFTEN
 OFFICE FOR OFFICIAL PUBLICATIONS OF THE EUROPEAN COMMUNITIES
 OFFICE DES PUBLICATIONS OFFICIELLES DES COMMUNAUTÉS EUROPÉENNES



CA-BJ-82-010-3A-C