



# eurostat

---

**EUROSTATISTIK**

Daten zur Konjunkturanalyse

---

**EUROSTATISTICS**

Data for short-term economic analysis

---

**EUROSTATISTIQUES**

Données pour l'analyse de la conjoncture

---

Monatlich  Monthly  Mensuel

5  1985



DE EUROPÆISKE FÆLLESSKABERS STATISTISKE KONTOR  
STATISTISCHES AMT DER EUROPÄISCHEN GEMEINSCHAFTEN  
ΣΤΑΤΙΣΤΙΚΗ ΥΠΗΡΕΣΙΑ ΤΩΝ ΕΥΡΩΠΑΪΚΩΝ ΚΟΙΝΟΤΗΤΩΝ  
STATISTICAL OFFICE OF THE EUROPEAN COMMUNITIES  
OFFICE STATISTIQUE DES COMMUNAUTÉS EUROPÉENNES  
ISTITUTO STATISTICO DELLE COMUNITÀ EUROPEE  
BUREAU VOOR DE STATISTIEK DER EUROPESE GEMEENSCHAPPEN

L-2920 Luxembourg — Tél. 43011 — Télex: Comeur Lu 3423  
B-1049 Bruxelles, Bâtiment Berlaymont, Rue de la Loi 200 (Bureau de liaison) — Tél. 235.11.11

Denne publikation kan fås gennem de salgssteder, som er nævnt på omslagets tredje side.

Diese Veröffentlichung ist bei den auf der dritten Umschlagseite aufgeführten Vertriebsbüros erhältlich.

Την έκδοση αυτή μπορείτε να την προμηθευτείτε από τα γραφεία πωλήσεων τα οποία αναφέρονται στην τρίτη σελίδα του εξωφύλλου.

This publication is obtainable from the sales offices mentioned on the inside back cover.

Pour obtenir cette publication, prière de s'adresser aux bureaux de vente dont les adresses sont indiquées à la page 3 de la couverture.

Per ottenere questa pubblicazione, si prega di rivolgersi agli uffici di vendita i cui indirizzi sono indicati nella 3ª pagina della copertina.

Deze publikatie is verkrijgbaar bij de verkoopkantoren waarvan de adressen op blz. 3 van het omslag vermeld zijn.

---

**EUROSTATISTIK**

Daten zur Konjunkturanalyse

---

**EUROSTATISTICS**

Data for short-term economic analysis

---

**EUROSTATISTIQUES**

Données pour l'analyse de la conjoncture

---

Luxembourg: Office des publications officielles des Communautés européennes, 1985

Kat./cat.: CA-BJ-85-005-3A-C

© CECA — CEE — CEEA, Bruxelles-Luxembourg, 1985

*Printed in the FR of Germany*

---

## Hinweis für den Leser

Eurostatistik wird im Laufe des Jahres 1985 zum Zwecke der Ausdehnung und Verbesserung des Informationsmaterials einige Änderungen erfahren.

- Ab Nr. 1-1985
  - wurde der Schaubilderteil erweitert, um einerseits neue Bereiche der Konjunkturanalyse und andererseits Spanien, Portugal, die Vereinigten Staaten und Japan einzuschließen;
  - wurde das Jahr 1980 anstatt 1975 als Basisjahr für die veröffentlichten Indizes eingesetzt.
- Ab Nr. 7/8-1985 werden Angaben über Spanien, Portugal, die Vereinigten Staaten und Japan im vorher „Gemeinschaftstabellen“ und künftig „Konjunkturelle Angaben“ genannten Tabellenteil aufgeführt werden.

Diese Änderungen könnten in den kommenden Ausgaben einige vorübergehende Unregelmäßigkeiten zur Folge haben, wofür sie Eurostatistik bereits im voraus um Verständnis bittet.

	Seite
„Kurz notiert“ .....	5
Schaubilder .....	15
<b>GEMEINSCHAFTSTABELLEN</b> .....	33
<b>1. Volkswirtschaftliche Gesamtrechnungen — ESGV</b> .....	35
Veränderung des Volumens .....	35
Veränderung der Preise .....	36
<b>2. Beschäftigung</b> .....	37
Bevölkerung .....	37
Beschäftigung .....	38
<b>3. Arbeitslosigkeit</b> .....	40
<b>4. Indizes der Industriellen Produktion</b> .....	43
Industrie, Baugewerbe .....	43
Erzeugung nach Kategorien .....	44
Erzeugung nach Produktionsbereichen .....	45
Konjunkturrempfindliche Bereiche .....	47
<b>5. Meinungsumfrage in der Industrie (1)</b> .....	49
<b>6. Produktionsstatistik</b> .....	53
Industrieerzeugnisse .....	53
Landwirtschaftliche Erzeugnisse .....	57
<b>7. Außenhandel</b> .....	58
Hauptindikatoren .....	58
Handel mit Drittländern .....	61
Innereuropäischer Handel .....	67
Handel nach Ländern .....	73
<b>8. Preise</b> .....	77
Indizes der Verbraucherpreise .....	77
Indizes der Erzeugerpreise .....	80
Indizes der Löhne und Gehälter in der Industrie .....	81
<b>9. Finanzstatistik</b> .....	82
Wechselkurse .....	82
Wichtigste Finanzstatistiken .....	84
<b>10. Zahlungsbilanz</b> .....	86
Wichtigste Salden .....	86
<b>LÄNDERTABELLEN</b> .....	91
Belgique/België .....	97
Danmark .....	98
BR Deutschland .....	99
Ελλάδα .....	100
France .....	101
Ireland .....	102
Italia .....	103
Luxembourg .....	104
Nederland .....	105
United Kingdom .....	106
United States .....	107

—	Nichts
0	Weniger als die Hälfte der verwendeten Einheit
:	Kein Nachweis vorhanden
1-4	Von 1 bis 4
6+8	6 und 8
%	Prozent
%, T4/T0	Prozentualer Zuwachs eines Vierteljahres gegenüber dem entsprechenden Vierteljahr des Vorjahres
%, T12/T0	Prozentualer Zuwachs eines Monats gegenüber dem entsprechenden Monat des Vorjahres
%, SALDO	Saldo zwischen den positiven Antworten (Zunahme, Verbesserung der Situation) und den negativen Antworten (Abnahme, Verschlechterung der Situation) der Konjunkturbefragung bei den Unternehmern in der Gemeinschaft
*	Saisonbereinigt (Ländertabellen)
1980 = 100	Basisjahr
EUR 9 = 100	Prozentuale Angaben im Verhältnis zur Gemeinschaft der 9 (= 100)
EUR 10 = 100	Prozentuale Angaben im Verhältnis zur Gemeinschaft der 10 (= 100)
MIO	Million
MRD	Milliarde
T	Metrische Tonne
TROEE	Tonne Rohöleinheiten
GWH	Gigawattstunde = 10 <sup>6</sup> kWh
M3	Kubikmeter
DM	Deutsche Mark
FF	Französischer Franc
LIT	Italienische Lira
HFL	Holländischer Gulden
BFR	Belgischer Franc
LFR	Luxemburgischer Franc
UKL	Pfund Sterling
IRL	Irishes Pfund
DKR	Dänische Krone
USD	US-Dollar
ECU	Europäische Währungseinheit
SZR	Sonderziehungsrechte
EG	Europäische Gemeinschaft[en]
Eurostat	Statistisches Amt der Europäischen Gemeinschaften
EUR 9	Gesamtheit der Mitgliedsländer der Europäischen Gemeinschaften bis 1980
EUR 10	Gesamtheit der Mitgliedsländer der Europäischen Gemeinschaften ab 1981
UEBL/BLEU	Belgisch-luxemburgische Wirtschaftsunion
ACP	Länder Afrikas, der Karibik und des Pazifiks — Abkommen von Lomé
ESVG	Europäisches System Volkswirtschaftlicher Gesamtrechnungen
NACE	Allgemeine Systematik der Wirtschaftszweige in den Europäischen Gemeinschaften
SITC	Standard International Trade Classification

(1) Die in diesem Teil des Bulletins enthaltenen Angaben stellen die Ergebnisse der Konjunkturerhebung bei den Unternehmern in der Gemeinschaft dar. Ausführlichere Daten werden in „Europäische Wirtschaft“ veröffentlicht.

# Eurostatistik kurz notiert

## 1. ARBEITSLOSIGKEIT: Im April 1985 ist die Arbeitslosigkeit in der Gemeinschaft erneut zurückgegangen (-2,8 %)

Ende April 1985 war die Zahl der Arbeitslosen in der Gemeinschaft (mit Ausnahme Griechenlands, dessen Daten nicht vergleichbar sind) im dritten aufeinanderfolgenden Monat gesunken.

Die Zahl der Arbeitsuchenden betrug 12,6\* Millionen, gegenüber 13,0 Millionen im März 1985, das sind 370 000 weniger. Der Rückgang der Arbeitslosenzahl ist so gut wie allgemein und beläuft sich auf -2,8 % für die Gemeinschaft insgesamt.

Ein leichter Anstieg ist jedoch im Vereinigten Königreich zu verzeichnen (+0,2 %), wodurch sich die Zahl der Arbeitslosen in diesem Land auf 3,27 Mio erhöht.

Ein leichter Anstieg ist jedoch im Vereinigten Königreich zu verzeichnen (+0,2 %), wodurch sich die Zahl der Arbeitslosen in diesem Land auf 3,27 Mio erhöht.

Am stärksten war die Abnahme in Deutschland (-6,9 %), in Dänemark (-6,1 %) und in Belgien (-5,8 %). Es folgen Frankreich (-3,4 %), die Niederlande (-3,3 %) und Luxemburg (-2,0 %), danach Italien (-1,5 %) und Irland (-1,1 %).

Die Arbeitslosenquote im Verhältnis zur erwerbstätigen Bevölkerung war Ende April auf 11,2 % zurückgegangen, gegenüber 11,5 % im März, 11,8 % im Februar und 11,9 % im Januar 1985\*. In den einzelnen Mitgliedstaaten schwankt die Arbeitslosenquote zwischen 8,6 % für Deutschland, 9,7 % für Dänemark, 10,3 % für Frankreich, 12,4 % für das Vereinigte Königreich, 12,8 % für Italien, 13,1 % für die Niederlande und 13,2 % für Belgien.

Ende April 1985 betrug die Zahl der Arbeitslosen unter 25 Jahren 4,6 Mio, was einen Rückgang um 3,2 % gegenüber dem Monat März bedeutet. Dieser Rückgang war bei den Männern stärker (-3,4 %) als bei den Frauen (-2,9 %).

Ende April 1985 war der Anteil der Frauen an der Gesamtarbeitslosigkeit mit 41,8 % sowohl gegenüber dem Monat März 1985 (41,1 %) als auch gegenüber April 1984 (41,2 %) angestiegen.

In den USA war im April ein erneuter Rückgang der Bruttozahl der Arbeitslosen um 500 000 zu verzeichnen, womit die Zahl der Arbeitslosen dort nunmehr 8,15 Mio beträgt.

In Japan stieg die Zahl der Arbeitslosen im März gegenüber Februar 1985 um 100 000 Personen auf 1,74 Mio an.

## 2. PREISE: Der Anstieg im April (+0,9 %) bestätigt die sich abzeichnende Tendenz, und die Inflation in der Gemeinschaft beschleunigt sich

Der Verbraucherpreisindex für die Gemeinschaft insgesamt stieg zwischen März und April 1985 um 0,9 % an.

Dieser Anstieg war in erster Linie durch eine starke Erhöhung des Index des Vereinigten Königreiches um 2,1 % gekennzeichnet, die durch die Anhebung der Zinssätze für Hypothekendarlehen und der Mietnebenkosten sowie die im Haushaltsplan vorgesehene Erhöhung der Benzin-, Alkohol- und Tabaksteuern verursacht wurde.

Beträchtliche Erhöhungen wurden auch in *Griechenland* (1,6 %), *Italien* (0,9 %), *Luxemburg* (0,9 %) und *Frankreich* (0,7 %) verzeichnet, während in Belgien, den Niederlanden, Dänemark (alle 0,4 %) und in der Bundesrepublik Deutschland (0,2 %) gemäßigte Anstiege beobachtet wurden.

Die am Verbraucherpreisindex gemessene Inflationsrate - für die Gemeinschaft insgesamt - stieg zwischen April 1983 und April 1984 um 6,1 % an

*Die jeweiligen Zuwachsraten schwanken dabei jedoch beträchtlich von einem Mitgliedstaat zum anderen.*

*Unter 4 %:* Bundesrepublik Deutschland 2,5 %; Niederlande 2,5 %; USA 3,7 %; Japan 1,7 %;

*4,6 %:* Luxemburg 4,4 %; Belgien 5,5 %; Dänemark 5,9 %;

*6 bis 8 %:* Irland 6,2 %; Frankreich 6,5 %; Vereinigtes Königreich 6,9 %;

*über 8 %:* Italien 9,5 %; Griechenland 17,7 %; Spanien 9,6 %; Portugal 22,2 %.

\* Es ist darauf hinzuweisen, daß die italienischen Daten berichtigt wurden (seit 1985), was sich auf die Berechnung der Arbeitslosigkeit für die Gemeinschaft insgesamt ausgewirkt hat.

## 3. INDUSTRIELLE PRODUKTION: Die im Februar beobachtete Erholung wird durch die Angaben für März 1985 bestätigt

*Der Index der Gemeinschaft*, (EUR 10) wurde für den Monat März 1985 vorläufig auf 108,7 geschätzt, was einem Anstieg um 2,9 % gegenüber März 1984 entspricht.

*Der saisonbereinigte Index* (EUR 10) wurde auf 102,0 geschätzt, was dem Stand vom Februar (102,1) entspricht.

*Der Tendenzindikator* (Mittelwert der letzten drei Monate gegenüber dem vorangegangenen drei Monate) ist um 0,5 % angestiegen, was zum größten Teil auf den Anstieg der industriellen Produktion im Vereinigten Königreich (+2,2 %) zurückzuführen ist. Hingegen ist der Indikator für die industrielle Produktion in Dänemark stark rückläufig (-5,8 %) infolge der Streiks, deren Auswirkungen auch noch beim Indikator des Monats April sichtbar sein werden. Ferner ist der Indikator rücklich - wenngleich weniger rückläufig als in den vorangegangenen Monaten - in Frankreich (-0,8 %) und in Italien (-0,4 %).

In der Bundesrepublik Deutschland steigt der Indikator nur noch geringfügig an (+0,3 %). Der Tendenzindikator ist noch immer nahezu stabil in den USA (+0,3 %). Eine Verlangsamung des Wachstums der industriellen Produktion ist in Japan zu verzeichnen.

*Für die drei letzten Monate, über die Angaben vorliegen*, beläuft sich die *jährliche* Veränderung gegenüber den entsprechenden drei Vorjahresmonaten auf 2,4 % für EUR 10, 3,2 % für die USA und ungefähr 6 % für Japan. Der Anstieg beträgt 3,7 % für die Bundesrepublik Deutschland, 2,6 % für Italien, 1,6 % für das Vereinigte Königreich und 0,2 % für Frankreich.

## 4. STAHL: In den fünf ersten Monaten des Jahres 1985 hat die Gemeinschaft ebensoviel erzeugt wie im entsprechenden Zeitraum des Jahres 1984

Die Rohstahlerzeugung der Gemeinschaft (ohne Griechenland) erreichte im April 1985 10,2 Mio. t. Dieses Ergebnis entspricht - saisonbereinigt - einem Rückgang um 2,7 % gegenüber dem Vormonat und einem Anstieg um 5,3 % im Vergleich mit dem entsprechenden Vorjahresmonat.

Es ist bemerkenswert, daß trotz der Schwankungen von Monat zu Monat die Gesamterzeugung der ersten 4 Monate 1985 derjenigen der ersten 4 Monate 1984 entspricht. Die von den Werken für Mai 1985 erstellte Produktionsvorschau zeigt, daß sich diese Tendenz fortsetzt.

Die Auftragseingänge und Lieferungen an Massenstahl entwickelten sich in den ersten Monaten 1985 wie im entsprechenden Vorjahreszeitraum mit einem Volumen an Auftragseingängen, das um 2 Mio. t. über den Lieferungen liegt.

## 5. HANDEL MIT DRITTLÄNDERN: Steter Aufschwung der Gemeinschaftsausfuhr (+11 %)

Die im vergangenen Jahr verzeichnete rasche Expansion der Gemeinschaftsausfuhr scheint sich in den ersten Monaten des Jahres 1985 fortgesetzt zu haben. Die Ausfuhr in den drei Monaten bis Januar dürfte um ungefähr 11 % über der des entsprechenden Vorjahreszeitraums gelegen haben. Sowohl Irland als auch Dänemark konnten in diesem Zeitraum übermäßige Anstiege von 20 % verbuchen. Deutschland führte, dank seines zunehmenden Absatzes von Industrieerzeugnissen, die größeren EG-Wirtschaften mit einer Zuwachsrate von 13 % an.

Das letzte Jahr verdient wegen der beschleunigten Expansion des amerikanischen Marktes Beachtung. Die Ausfuhr der Gemeinschaft in die USA stieg um 40 %. Rund 58 % der Gemeinschaftsausfuhr floß 1984 in die westlichen Industriestaaten. Die USA sind der größte Einzelmarkt der Gemeinschaft und nehmen 20 % der Ausfuhr der Gemeinschaft auf. Auf die Entwicklungsländer entfielen 35 % der Gemeinschaftsausfuhr, und auf die Staatshandelsländer 7 %. In der zweiten Hälfte des Jahres 1984 war eine beginnende Erholung der Ausfuhr in die AKP-Staaten festzustellen, nachdem der Absatz 1982 und 1983 zurückgegangen war.

Die *Gemeinschaftseinfuhr* stieg in den drei Monaten bis Januar etwas weniger stark an als die Ausfuhr, hinter der durchschnittlich

chen Zuwachsrate jedoch verbergen sich einige wesentliche Abweichungen zwischen den einzelnen Staaten. Ein rasches Wachstum der Einfuhr war in Irland (+31 %), Italien (+18 %) und dem Vereinigten Königreich (+15 %) zu verzeichnen. Wesentlich langsamer hingegen verlief das Wachstum in Frankreich (+5 %), Deutschland (+6 %) und Dänemark (+7 %). Die Einfuhr von Maschinen und Transportmitteln erhöhte sich in allen diesen Fällen wesentlich, was in den Ländern mit langsamerem Wachstum durch eine verminderte Erdöleinfuhr ausgeglichen wurde. Das Vereinigte Königreich jedoch erhöhte seine Erdöleinfuhr um 57 % als eine Folge des Bergarbeiterstreiks.

Die Handelsbilanz der Gemeinschaft wies in den vergangenen Monaten keine eindeutige Tendenz auf. Deutschland, Frankreich und Dänemark verbesserten ihre Handelsbilanz gegenüber Drittländern, während sich die Bilanz der übrigen Mitgliedstaaten verschlechterte.

## 6. HANDEL ZWISCHEN DEN MITGLIEDSTAATEN: Italien führt das Spiel an

Der Handel zwischen den Mitgliedstaaten stieg in den drei Monaten bis Januar um schätzungsweise 12 % an. Die Einfuhr Italiens aus anderen EG-Ländern nahm um 27 % zu, was in erster Linie auf eine erhöhte Einfuhr von Lebensmitteln, Maschinen und Transportmitteln zurückzuführen ist.

## 7. WECHSELKURSE: Und was wäre, wenn der Dollarwert in Abhängigkeit von der Auslandsverschuldung der USA (rund 400 Mrd. Dollar im Jahr 1985) stünde?

Der US-Dollar fand in der zweiten Aprilhälfte und in den ersten Maistagen zu keiner deutlichen Tendenz und zeigte einen unsteten Kurs: Nach einer spektakulären Abwertung im vergangenen Monat gegenüber den Scheitelwerten von Ende Februar hat die US-Währung gegenüber den wichtigsten Währungen Anfang Mai wieder an Boden gewonnen, ist jedoch in der letzten Woche (13. bis 17. 5.) wieder auf ihr Kursniveau von Mitte April zurückgefallen. Ungeachtet dieser unregelmäßigen Kursbewegungen erscheint derzeit eine *sinkende Tendenz* bei der amerikanischen Währung nach den Ende Februar des Jahres erreichten epochalen Höchstkurse gegenüber allen wichtigen Währungen eher wahrscheinlich. Gelegentliche radikale Kursabweichungen von der sinkenden Tendenz des Dollars dürften als Pendelbewegungen um einen festen Trend und damit als zeitweilig anzusehen sein.

Die Faktoren, denen in weiten Kreisen besonderes Gewicht bei der beispiellosen Dollaraufwertung der letzten Jahre beigemessen wurde, sind die hohen US-Zinssätze und die guten Konjunkturaussichten der US-Wirtschaft. Bis Anfang 1985 überstieg die Bereitschaft ausländischer Kapitalanleger, Mittel in Dollar-Werten anzulegen, die Finanzierungsbedürfnisse aus dem US-Leistungsbilanzdefizit. Im Verlauf der letzten Monate ist die relative Bedeutung der – aus der Interessensicht des Dollar – günstigen Faktoren zurückgegangen, und die Entwicklung der wichtigsten Wirtschafts- und Finanzindikatoren der US-Wirtschaft lassen die Möglichkeit eines weiteren Absinkens des Dollar annehmen. Zu den genannten wichtigsten Indikatoren gehören die folgenden:

- Das Wachstum der US-Wirtschaft hat sich im ersten Vierteljahr 1985 drastisch verlangsamt (Zuwachsrate des BIP 1,3 % Jahr gegenüber einem Mittelwert von 6,8 % im Jahr 1984).
- Die US-Zinssätze sind zwar immer noch hoch, tendierten jedoch sinkend (das „FED“ hat in dieser Woche seinen Diskontsatz um weitere 0,5 % gesenkt).
- Das Defizit der US-Leistungsbilanz ist 1984 auf 102 Milliarden Dollar gestiegen und dürfte 1985 einen noch höheren Stand erreichen.
- Die Leistungsbilanzdefizite haben, bei Kumulierung ab 1981, die Vereinigten Staaten per Saldo zu einem Schuldnerland mit einer *Netto-Auslandsverschuldung* von 280 Milliarden Dollar im Jahre 1984 und einem zu erwartenden Schuldenstand von voraussichtlich 400 Milliarden Dollar zu Ende des Jahres 1985 werden lassen. Nicht übersehen werden sollte, daß sich diese hohe Auslandsverschuldung infolge der Zinszahlungen auf den vorhandenen Schuldenstand aus sich selbst nährt.

Zwar bereitet die hohe Auslandsverschuldung der Vereinigten Staaten keine wirtschaftlichen Schwierigkeiten, die denen anderer stark verschuldeter Länder vergleichbar wären (ein erster Unterschied besteht bereits darin, daß die Auslandsverschuldung der

Vereinigten Staaten in ihrer eigenen Währung, dem Dollar, beziffert wird): die für die Wiederherstellung eines Leistungsbilanz-Gleichgewichts erforderlichen politischen Entscheidungen sind jedoch unabhängig von der zur Finanzierung der Schuld benutzten Währung die gleichen. Ein unverzichtbares Element einer solchen Politik ist stets die Abwertung der Währung des betreffenden Landes gewesen.

## 8. AMTLICHER WECHSELKURS: Die FED senkt ihren Diskontsatz um 0,5 Punkte

In dem Bemühen, die Geldbeschaffungskosten zu senken und damit die schleppende Gangart der US-Wirtschaft zu beleben, hat das Federal Reserve Board seinen Diskontsatz ab Montag, 20. 5. 1985, um 0,5 % auf 7,5 % herabgesetzt. Dieser Rückgang ist der letzte einer Folge von Diskontsenkungen in den vergangenen Monaten und führt zum niedrigsten Diskontsatzstand der Vereinigten Staaten in den letzten sechs Jahren, weit unter der 14 %-Marke von 1981.

Im vergangenen Monat April hat auch die Bank of Ireland ihren Diskontsatz auf 12,4 % von vorher 13,9 %, gesenkt.

## 9. GELDVOLUMEN: M1 nimmt, außer in Deutschland und im Vereinigten Königreich, überall zu

Nach den jüngsten verfügbaren Angaben zeigt die *Jahreszuwachsrate* des Geldvolumens im engen Wortsinn (M1: umfaßt nach der engeren Definition die Geldmünzen, Banknoten und übertragbaren Sichteinlagen) bezogen auf die *drei Monate vorher* geltenden Zuwachsraten in den Mitgliedstaaten der Gemeinschaft, den Beitrittsländern und in den Vereinigten Staaten und Japan das folgende Bild:

- Die Zuwachsrate ist in Deutschland und dem Vereinigten Königreich zurückgegangen.
- Sie hat in den übrigen Mitgliedstaaten der Gemeinschaft, für die Angaben aus jüngster Zeit vorliegen, zugenommen. (Keine jüngeren Angaben liegen für Belgien und Irland vor). Die Zunahme war in Frankreich geringfügig (Angaben für Dezember) und in Griechenland, Italien und den Niederlanden höher. Ein Anstieg wurde auch bei den Vereinigten Staaten sowie in Japan festgestellt, während die Zuwachsrate in Portugal konstant bleibt. Eine Änderung in der Definition für M1 für Spanien läßt dort derzeit einen sinnvollen Vergleich nicht zu.

## 10. AUSLANDSGUTHABEN: Der Rückgang war Ende März in allen Berichtsstaaten außer in Dänemark festzustellen

Die in ECU bewerteten Auslandsreserven von Ende März sind im Falle der meisten Staaten, für die Angaben vorliegen, im Vergleich mit dem Stand von Ende Februar *niedriger*. Im einzelnen (in Milliarden ECU):

- Ein geringfügiger Rückgang wurde in *Belgien*: –0,6 Mrd., in den *Niederlanden*: –0,8 Mrd. und im *Vereinigten Königreich*: –0,2 Mrd., verzeichnet.
- Stärker war der Rückgang in *Deutschland*: –5,9 Mrd. und in *Italien*: –3,6 Mrd.
- Nur in *Dänemark* war ein leichter Anstieg (um +0,1 Mrd.) festzustellen. Bei den Nicht-EG-Ländern wurde in den Vereinigten Staaten ein Rückgang (–1,1 Mrd.) und in Japan ein noch stärkerer (–2,8 Mrd.) verbucht.

Angaben für *Ende Februar* liegen für *Frankreich* (+2,0 Mrd. gegenüber Januar), *Griechenland* (+0,05 Mrd.), Spanien (+0,4 Mrd.) und Portugal (+0,25 Mrd.) vor. Bei *Irland* beziehen sich die jüngsten Angaben auf den Januar.

Die aufgezeigte Bestandsentwicklung bei den Auslandsguthaben bedarf jedoch der Qualifizierung: vom 26. Februar bis Ende März hat der US-Dollar gegenüber dem ECU um 5, % an Wert verloren. Deshalb ist das festgestellte Absinken der Reserven im Monat März bei der Berücksichtigung der Tatsache, daß ein großer Teil der genannten Reserven in auf Dollar lautenden Vermögenswerten erhalten werden, *noch stärker*.

Das Gegenteil trifft für die Veränderung der Auslandsguthaben im Februar zu: von Ende Januar bis zum 26. Februar hat der US-Dollar gegenüber dem ECU um 5 % an Wert gewonnen. Ein gleicher Dollarbetrag „ergibt“ weniger, und dadurch wird die Höhe der auf ECU lautenden Reserven eindeutig unterbewertet.



---

## Note to readers

A certain number of enhancements to Eurostatistics will take place in 1985:

- From issue 1-1985:
  - The graphical section was expanded to cover new areas of short-trend economic analysis, and to include Spain, Portugal, the United States, and Japan.
  - 1980 has replaced 1975 as the base year for indices.
- From issues 7/8-1985, Spain, Portugal, the United States and Japan will be included in the section entitled 'Community tables', which will itself be renamed 'trends'.

These changes may cause certain anomalies for which Eurostatistics offers you its apologies.

## Contents

## Symbols and abbreviations

	<i>Page</i>
'In brief' .....	9
Graphics .....	15
<b>COMMUNITY TABLES</b> .....	<b>33</b>
<b>1. National accounts ESA</b> .....	<b>35</b>
Volume .....	35
Price .....	36
<b>2. Employment</b> .....	<b>37</b>
Population .....	37
Employment .....	38
<b>3. Unemployment</b> .....	<b>40</b>
<b>4. Index of industrial production</b> .....	<b>43</b>
Industry, construction .....	43
Production by category .....	44
Production by branch .....	45
Branches in difficulty .....	47
<b>5. Opinions in industry</b> <sup>1</sup> .....	<b>49</b>
<b>6. Output</b> .....	<b>53</b>
Industrial products .....	53
Agricultural products .....	57
<b>7. External trade</b> .....	<b>58</b>
Main indicators .....	58
Extra-Community trade .....	61
Intra-Community trade .....	67
Trade by country .....	73
<b>8. Prices</b> .....	<b>77</b>
Consumer prices .....	77
Producer prices .....	80
Wages and salaries in industry .....	81
<b>9. Financial statistics</b> .....	<b>82</b>
Exchange rates .....	82
Main financial statistics .....	84
<b>10. Balance of payments</b> .....	<b>86</b>
Main balances .....	86
<b>TABLES BY COUNTRY</b> .....	<b>91</b>
Belgique/België .....	97
Danmark .....	98
BR Deutschland .....	99
ΕΛΛΑΔΑ .....	100
France .....	101
Ireland .....	102
Italia .....	103
Luxembourg .....	104
Nederland .....	105
United Kingdom .....	106
United States .....	107

—	Nil
0	Data less than half the unit used
:	No data available
1-4	From 1 to 4
6 + 8	6 and 8
%	Per cent
%, T4/T0	Percentage increase on the corresponding quarter of the previous year
%, T12/T0	Percentage increase on the corresponding month of the previous year
%, BALANCE	Balance between positive replies (increase, improvement in the situation) and negative replies (reduction, worsening of the situation) in the short-term-trends enquiry conducted among heads of enterprises in the Community
*	Seasonally adjusted (Tables by country)
1980 = 100	Reference year
EUR 9 = 100	Data for countries expressed as a percentage of the Community of 9 total
EUR 10 = 100	Data for countries expressed as a percentage of the Community of 10 total
MIO	Million
MRD	Thousand million
T	Tonne
TOE	Tonne of oil equivalent
GWH	Gigawatt hour (= 10 <sup>9</sup> kWh)
M3	Cubic metre
DM	Deutschmark
FF	French franc
LIT	Italian lira
HFL	Dutch guilder
BFR	Belgian franc
LFR	Luxembourg franc
UKL	Pound sterling
IRL	Irish pound
DKR	Danish crown
USD	US dollar
ECU	European currency unit
SDR	Special Drawing Right
EC	European Communities
Eurostat	Statistical Office of the European Communities
EUR 9	Total of the member countries of the EC until 1980
EUR 10	Total of the member countries of the EC from 1981
UEBL/BLEU	Belgo-Luxembourg Economic Union
ACP	African, Caribbean and Pacific countries of the Lomé Convention
ESA	European System of Integrated Economic Accounts
NACE	General Industrial Classification of Economic Activities within the European Communities
SITC	Standard International Trade Classification

(1) The data included in this section of the bulletin are results from a short-term-trends enquiry conducted among heads of enterprises in the Community. More detailed data appear in *European Economy*.

## 1. UNEMPLOYMENT: A further fall in unemployment in the Community in April 1985 (−2.8%)

At the end of April 1985 the number of unemployed in the Community (excluding Greece, whose figures are not comparable) fell for the third month in succession.

The number of job seekers was 12.6 million\* compared with 13.0 million at the end of March 1985, a reduction of 370 000. A fall in the number of jobless was recorded in virtually all the Member States, the percentage reduction for the Community as a whole being 2.8%.

There was however a light increase in the United Kingdom (+0.2%), bringing the number of unemployed in that country to 3.27 million.

The most marked reductions were recorded in the Federal Republic of Germany (−6.9%), Denmark (−6.1%) and Belgium (−5.8%), followed by France (−3.4%), the Netherlands (−3.3%), Luxembourg (−2.0%), Italy (−1.5%) and Ireland (−1.1%).

At the end of April the unemployment rate expressed as a percentage of the working population fell to 11.2%, compared with 11.5% in March, 11.8% in February and 11.9% in January 1985\*. The unemployment rates of the individual Member States range from 8.6% in the Federal Republic of Germany to 9.7% in Denmark, 10.3% in France, 12.4% in the United Kingdom, 12.8% in Italy, 13.1% in the Netherlands and 13.2% in Belgium.

At the end of April 1985 the number of jobless under the age of 25 was 4.6 million, a reduction of 3.2% on the March figure. This fall was more marked in the case of men (−3.4%) than women (−2.9%).

At the end of April 1985 women accounted for 41.8% of the total number of jobless, a higher percentage than in either March 1985 (41.1%) or April 1984 (41.2%).

There was a further drop in the gross number of jobless in the United States during April (−500 000), the figure now being 8.15 million.

The number of unemployed in Japan at the end of March was 1.74 million, an increase of 100 000 compared with the figure for February 1985.

## 2. PRICES: Consolidation of the trend during April (+0.9%) and a higher rate of inflation in the Community

The consumer price index for the Community as a whole rose by 0.9% between March and April 1985.

This was primarily due to a marked (2.1%) rise in the index in the United Kingdom, reflecting an increase in mortgage interest rates and rents, and heavier taxes on petrol, alcohol and tobacco following the Budget.

The index also rose significantly in Greece (1.6%), Italy (0.9%), Luxembourg (0.9%) and France (0.7%), while more moderate increases were recorded in Belgium, the Netherlands, Denmark (0.4% in each case) and the Federal Republic of Germany (0.2%).

The inflation rate for the Community as a whole — as reflected in the consumer price indices — rose by 6.1% between April 1983 and April 1984.

The inflation rates recorded in the individual Member States nonetheless vary significantly:

Less than 4%: F. R. Germany 2.5%; Netherlands 2.5%; USA 3.7%; Japan 1.7%;

4–6%: Luxembourg 4.4%; Belgium 5.5%; Denmark 5.9%;

6–8%: Ireland 6.2%; France 6.5%; U.K. 6.9%;

more than 8%: Italy 9.5%; Greece 17.7%; Spain 9.6%; Portugal 22.2%.

\* The Italian figures have been revised as from 1980 and this change has been reflected in the calculation of unemployment for the Community as a whole.

## 3. INDUSTRIAL PRODUCTION: The improvement observed in February continues in March 1985

The index for the Community (EUR 10) for March 1985 has been provisionally estimated at 108.7, 2.9% above that of March 1984.

The seasonally-adjusted index (EUR 10) is estimated at 102.0, in line with the February index (102.1).

The trend indicator (ratio of the average for the past three months to that for the preceding three months) has risen by 0.5%, largely due to higher industrial output in the United Kingdom (+2.2%). However, this indicator has fallen sharply in Denmark (−5.8%) as a result of strikes, which will be reflected in the April index. The trend indicator continues to decline in France (−0.8%) and Italy (−0.4%), albeit less markedly than in the previous two months.

The indicator is now moving upwards, only slowly in the Federal Republic of Germany (+0.3%). It is virtually stable in the United States (+0.3%), and in the Japan there has been a slow-down in the growth of industrial production.

The year-on-year variation for the last three months known is 2.4% in the case of EUR 10, 3.2% for the United States and approximately 6% for Japan. There has been a rise of 3.7% in the Federal Republic of Germany, 2.6% in Italy, 1.6% in the United Kingdom and 0.2% in France.

## 4. STEEL: Community production during the first five months of 1985 in line with that for the corresponding period of 1984

In April 1985 crude steel production (Community without Greece) reached 10.2 mio. t representing a deseasonalised fall of 2.7% compared with March 1985 and a rise of 5.3% compared with April 1984.

It is to be noticed that cumulative crude steel production during the first 4 months of 1985, despite the fluctuations from month to month, is equal to that of the same period in 1984. On the basis of estimates made by works a stabilisation on this level can be expected for May 1985.

New orders and deliveries of ordinary steel during the first two months 1985 have shown a similar evolution as in the same period 1984, new orders exceeding deliveries by 2 mio. t.

## 5. EXTRA-COMMUNITY TRADE: Exports by the Community continue to expand (+11%)

The rapid expansion in Community exports experienced last year appears to have continued in the early months of 1985. Exports in the three months to January were probably of the order of 11% above the corresponding period twelve months before. Ireland and Denmark both had rises in excess of 20% over this period. Germany led the four larger EC economies with a growth rate of 13% due to buoyant sales of manufactured goods.

Last year was noteworthy for the fast expansion of the American market. Community exports to the USA rose 40%. Around 58% of Community exports went to Western industrialised countries in 1984. The USA is the Community's largest individual market, taking 20% of Community exports. Developing countries accounted for 35% of EEC exports and State trading countries 7%. The second half of 1984 saw the beginning of a recovery of exports to ACP countries after falling sales in 1982 and 1983.

Community imports grew at a slightly slower rate than exports in the three months to January, but the average growth rate disguises some substantial variations between countries. There was a rapid growth of imports by Ireland (+31%), Italy (+18%) and the United Kingdom (+15%). In contrast, there was much slower growth for France (+5%), Germany (+6%) and Denmark (+7%). Imports of machinery and transport equipment grew substantially in all these countries, counterbalanced, for the slower growth

countries, by declining fuel imports. The United Kingdom, on the other hand, increased its fuel imports by 57% as a consequence of the miners' strike.

The Community's trade balance has shown no clear trend in recent months. Germany, France and Denmark improved their trade balances with third countries, whilst those of the other Member States worsened.

#### 6. INTRA-COMMUNITY TRADE: Italy in the lead

Trade between Member States rose by an estimated 12% in the three months of January. Italy's imports from other EC countries were 27% higher, reflecting in particular, higher imports of food, machinery and transport equipment.

#### 7. EXCHANGE RATES: Value of the dollar does not reflect the United States's external borrowings (which may amount to 400 000 million dollars in 1985)

In search of a trend the *US dollar* has moved erratically during the second half of *April* as well as in early *May*: having depreciated dramatically during last month from its peak levels of end February, the US currency regained ground vis-à-vis the main currencies in early May, to fall again last week (13 to 17/5) to its level of mid-April. Despite these recent erratic movements, a *falling trend* seems more probable now for the American currency after the historically high levels it had reached at the end of last February against all the main currencies. Certain reversals of the falling dollar trend might be viewed as oscillations around an established trend and therefore as temporary in nature.

The factors widely considered as having played a major role in the unprecedented appreciation of the dollar over the last years have been the high US interest rates and the good prospects of the US economy. Up to early 1985 the willingness of foreign investors to place funds in dollar assets exceeded the financing needs of the US current account deficits. During the last months the relative importance of the above cited favourable – for the dollar – factors has diminished while the evolution of key economic and financial indicators of the US economy point to the possibility of a further fall of the dollar. The said key indicators include the following:

- The growth rate of the US economy has drastically slowed down during the first quarter of this year (1.3% annual growth rate of the GDP compared to a 6.8% average for 1984).
- The US interest rates although still high have been on a declining trend (the Fed has cut, this week its discount rate by a further 0.5%).
- The deficit of the US current account is close to 102 bill. dollars in 1984 and is expected to reach higher levels in 1985.
- The accumulated current account deficits since 1981 have rendered the US a net debtor country with an estimated *net foreign debt* of 280 bill. dollars in 1984 and a projected one of 400 bill. dollars at the end 1985. It should also be noted that this huge foreign debt feeds on itself due to the interest payments on the existing stock of the debt.

Although this huge US external debt does not create economic problems similar to those faced by the other heavily indebted countries (a first important difference: the external debt of the US is denominated in their own currency, the dollar) however the policies required to re-equilibrate the accounts are the same whatever the currency used to finance the debt. An indispensable element of these policies has always been the depreciation of the currency of the country concerned.

#### 8. OFFICIAL EXCHANGE RATE: The FED lowers its discount rate by 0.5 of a percentage point

In a move to reduce the cost of money and stimulate, thus, the sluggish US economy, the Federal Reserve Board has lowered its discount rate by 0.5% to 7.5% effective as from Monday 20. 5. 85. This cut is the last in a series of successive reductions during the last months and brings the US discount rate at its lowest level of the last six years and down from the 14% level of 1981. During last April the Bank of Ireland has also cut its rate of discount to 12.4% from 13.9%.

#### 9. MONEY SUPPLY: M1 increasing everywhere except the Federal Republic of Germany and the United Kingdom

According to the most recent data available, the *annual rate of growth* of the narrow measure of the money supply (M1 – narrow definition covering the coin, the banknotes and the transferable sight deposits) compared to the corresponding rates *three months ago* present the following picture in the Community countries, the prospective members, as well as in the US and in Japan:

- It has decreased in Germany and in the United Kingdom.
- It has increased in the other Community countries for which recent data are available. (No recent data are available for Belgium and Ireland.) The increase has been slight in France (December data) and higher in Greece, Italy and the Netherlands. An increase was noted also in the US as well as in Japan, whereas the rate in Portugal remains unchanged. A change in the definition of M1 in Spain does not permit for the time being a meaningful comparison.

#### 10. FOREIGN RESERVES: All-round decline at end-March, except in Denmark

The *end-March* level of foreign reserves, expressed in ECUs, for most of the countries for which data have become available are *lower* compared to their corresponding level at the end of February. Specifically (in bill. ECUs):

- A small fall has been registered in *Belgium*: -0.6 bill., in *Netherlands*: -0.8 bill. and in the *UK*: -0.2 bill.
- A bigger fall was noted in *Germany*: -5.9 bill. and in *Italy*: -3.6 bill.
- Only in *Denmark* a small increase was noted (+0.1 bill.). As regards the non EC-countries, a fall has been observed in the United States (-1.1 bill.) and a bigger one in Japan (-2.8 bill.).

*End-February* data are available for *France* (+2.0 bill. compared to January), *Greece* (+0.05 bill.), *Spain* (+0.4 bill.) and *Portugal* (+0.25 bill.). For *Ireland* the most recent data refer to January.

The said evolution of the stock of foreign reserves should nevertheless be qualified: between the 26th of February and the end of March the dollar has depreciated by 5.0% vis-à-vis the ECU. Consequently the observed fall in the reserves during the month of March is *even bigger* than that cited above if one takes into account the fact that a large part of the said reserves are kept in dollar denominated assets.

The opposite holds for the change of foreign reserves during February: between end of January and the 26th of February the dollar has appreciated vis-à-vis the ECU by 5%. Therefore a given amount of dollar assets "gives" fewer ECUs and this clearly underestimates the level of reserves when they are expressed in ECUs.

---

## Avis aux lecteurs

Au cours de l'année 1985, un certain nombre de changements viendront enrichir et améliorer Eurostatistiques.

- A partir du n° 1-1985:
  - la partie «graphiques» à été développée afin de couvrir de nouveaux domaines d'analyse conjoncturelle, d'une part, et d'inclure l'Espagne, le Portugal, les États-Unis et le Japon, d'autre part;
  - 1980 remplace 1975 comme année de base pour les données publiées en indices.
- A partir du n° 7/8-1985, des données concernant l'Espagne, le Portugal, les États-Unis et le Japon seront incluses dans la partie qui s'intitulait «Tableaux communautaires» et dont le titre deviendra alors «Données conjoncturelles».

Ces changements pourraient entraîner un certain nombre d'anomalies lors des prochaines parutions, et Eurostatistiques vous prie de bien vouloir l'en excuser.

## Table des matières

	Page
«En bref» .....	13
Graphiques .....	15
<b>TABLEAUX COMMUNAUTAIRES</b> .....	<b>33</b>
<b>1. Comptes nationaux SEC</b> .....	<b>35</b>
Évolution en volume .....	35
Évolution des prix .....	36
<b>2. Emploi</b> .....	<b>37</b>
Population .....	37
Emploi .....	38
<b>3. Chômage</b> .....	<b>40</b>
<b>4. Indices de la production industrielle</b> .....	<b>43</b>
Industrie, construction .....	43
Production par catégorie .....	44
Production par branche .....	45
Production des branches sensibles .....	47
<b>5. Opinions dans l'industrie (1)</b> .....	<b>49</b>
<b>6. Production</b> .....	<b>53</b>
Produits industriels .....	53
Produits agricoles .....	57
<b>7. Commerce extérieur</b> .....	<b>58</b>
Principaux indicateurs .....	58
Commerce extracommunautaire .....	61
Commerce intracommunautaire .....	67
Commerce par pays .....	73
<b>8. Prix</b> .....	<b>77</b>
Prix à la consommation .....	77
Prix à la production .....	80
Salaires dans l'industrie .....	81
<b>9. Statistiques financières</b> .....	<b>82</b>
Taux de change .....	82
Principales statistiques financières .....	84
<b>10. Balance des paiements</b> .....	<b>86</b>
Principaux soldes .....	86
<b>TABLEAUX PAR PAYS</b> .....	<b>91</b>
Belgique/België .....	97
Danmark .....	98
BR Deutschland .....	99
ΕΛΛΑΔΑ .....	100
France .....	101
Ireland .....	102
Italia .....	103
Luxembourg .....	104
Nederland .....	105
United Kingdom .....	106
United States .....	107

## Signes et abréviations

—	Néant
0	Donnée inférieure à la moitié de l'unité utilisée
:	Donnée non disponible
1-4	De 1 à 4
6 + 8	6 et 8
%	Pourcentage
%, T4/T0	Accroissement en pourcentage d'un trimestre sur le trimestre correspondant de l'année précédente
%, T12/T0	Accroissement en pourcentage d'un mois sur le mois correspondant de l'année précédente
%, SOLDE	Solde entre les réponses positives (accroissement, amélioration de la situation) et les réponses négatives (diminution, détérioration de la situation) à l'enquête de conjoncture auprès des chefs d'entreprise de la Communauté désaisonnalisés (tableaux par pays)
*	Année de base
1980 = 100	Données des pays exprimées en pourcentage total de la Communauté à neuf (= 100)
EUR 9 = 100	Données des pays exprimées en pourcentage du total de la Communauté à dix
EUR 10 = 100	Données des pays exprimées en pourcentage du total de la Communauté à dix
MIO	Million
MRD	Milliard
T	Tonne métrique
TEP	Tonne équivalent pétrole
GWH	Gigawattheure = 10 <sup>6</sup> kWh
M3	Mètre cube
DM	Deutsche Mark
FF	Franc français
LIT	Lire italienne
HFL	Florin néerlandais
BFR	Franc belge
LFR	Franc luxembourgeois
UKL	Livre sterling
IRL	Livre irlandaise
DKR	Couronne danoise
USD	Dollar US
ECU	Unité monétaire européenne
DTS	Droits de tirages spéciaux
CE	Communautés européennes
Eurostat	Office statistique des Communautés européennes
EUR 9	Ensemble des pays membres des Communautés européennes jusqu'à 1980
EUR 10	Ensemble des pays membres des Communautés européennes à partir de 1981
UEBL/BLEU	Union économique belgo-luxembourgeoise
ACP	Pays d'Afrique, des Caraïbes et du Pacifique — Convention de Lomé
SEC	Système européen de comptes économiques intégrés
NACE	Nomenclature générale des activités économiques dans les Communautés européennes
CTCI	Classification type pour le commerce international

(1) Les données contenues dans cette partie du Bulletin représentent les résultats de l'enquête de conjoncture auprès des chefs d'entreprise de la Communauté. Des données plus détaillées paraissent dans «Économie européenne».

### 1. CHOMAGE: En avril 1985, nouvelle baisse du chômage dans la Communauté (−2,8 %)

Fin avril 1985 le nombre des chômeurs dans la Communauté (à l'exclusion de la Grèce dont les données ne sont pas comparables) a diminué pour le troisième mois consécutif.

On décompte en effet 12,6\* mio de demandeurs d'emploi contre 13,0 mio fin mars 1985, soit 370 000 en moins. La baisse du nombre de chômeurs est quasi générale et atteint 2,8 % pour l'ensemble de la Communauté.

Toutefois une légère augmentation est intervenue au Royaume-Uni (+0,2 %), ce qui porte le nombre de chômeurs dans ce pays à 3,27 mio.

Les plus fortes baisses ont été enregistrées en Allemagne (−6,9 %), au Danemark (−6,1 %) et en Belgique (−5,8 %). Vient ensuite la France (−3,4 %) les Pays-Bas (−3,3 %) et le Luxembourg (−2,0 %), et puis l'Italie (−1,5 %) et l'Irlande (−1,1 %).

Le taux de chômage par rapport à la population active passe à la fin avril à 11,2 %, contre 11,5 % en mars, 11,8 % en février et 11,9 % en janvier 1985\*. Dans les pays membres pris séparément le taux de chômage varie entre 8,6 % pour l'Allemagne, 9,7 % pour le Danemark, 10,3 % pour la France, 12,4 % pour le Royaume-Uni, 12,8 % pour l'Italie, 13,1 % pour les Pays-Bas et 13,2 % pour la Belgique.

Fin avril 1985, le nombre des chômeurs de moins de 25 ans atteignait 4,6 mio, en baisse de 3,2 % par rapport au mois de mars. Cette baisse était plus prononcée pour les hommes (−3,4 %) que pour les femmes (−2,9 %).

Fin avril 1985, la part des femmes dans le chômage total (41,8 %) est en augmentation et par rapport au mois de mars 1985 (41,1 %) et par rapport au mois d'avril 1984 (41,2 %).

Aux USA, et au mois d'avril, on enregistre une nouvelle baisse du nombre brut de chômeurs (−500 000), ceux-ci atteignant maintenant le nombre de 8,15 mio.

Au Japon et au mois de mars, le nombre de chômeurs atteignait 1,74 mio, en augmentation de 100 000 unités par rapport au mois de février 1985.

### 2. PRIX: Avril (+0,9 %) confirme la tendance et l'inflation s'accélère dans la Communauté

L'indice des prix à la consommation pour l'ensemble de la Communauté a augmenté de 0,9 % entre mars et avril 1985.

Cette augmentation a été marquée en premier lieu par une forte hausse de l'indice au Royaume-Uni de 2,1 %, due à la majoration des taux d'intérêt des prêts hypothécaires et des charges locatives, ainsi que l'augmentation des taxes sur l'essence, l'alcool et le tabac prévue dans le budget.

Des accroissements significatifs ont été enregistrés aussi en Grèce (1,6 %), en Italie (0,9 %), au Luxembourg (0,9 %) et en France (0,7 %), tandis que des hausses modérées ont été observées en Belgique, aux Pays-Bas, au Danemark (tous 0,4 %) et en R.F. d'Allemagne (0,2 %).

Le taux d'inflation mesuré par l'IPC – pour l'ensemble de la Communauté – a progressé de 6,1 % entre avril 1983 et avril 1984.

Toutefois les taux correspondants pour les pays Membres varient considérablement d'un pays à l'autre.

*Moins de 4 %:* Allemagne (RF) 2,5 %; Pays-Bas 2,5 %; USA 3,7 %; Japon 1,7 %;

*de 4 à 6 %:* Luxembourg 4,4 %; Belgique 5,5 %; Danemark 5,9 %;

*de 6 à 8 %:* Irlande 6,2 %; France 6,5 %; Royaume-Uni 6,9 %;

*plus de 8 %:* Italie 9,5 %; Grèce 17,7 %; Espagne 9,6 %; Portugal 22,2 %.

\* Il faut signaler que les données italiennes ont été révisées et ceci depuis 1980, ce qui s'est répercuté sur le calcul du chômage pour l'ensemble de la Communauté.

### 3. PRODUCTION INDUSTRIELLE: Mars 1985 confirme l'amélioration observée en février

L'indice pour la Communauté (EUR 10) du mois de mars 1985 est provisoirement estimé à 108,7 ce qui correspond à une hausse de 2,9 % par rapport à mars 1984.

L'indice corrigé des variations saisonnières (EUR 10), est estimé à 102,0 ce qui correspond au niveau atteint en février (102,1).

L'indicateur de tendance (moyenne des trois derniers mois par rapport à celle des trois mois précédents) est en hausse de 0,5 % en grande partie grâce à la croissance de la production industrielle au Royaume-Uni (+2,2 %). Par contre l'indicateur est en forte baisse pour la production industrielle du Danemark (−5,8 %) à la suite des grèves dont les effets se feront encore sentir sur l'indice du mois d'avril. L'indicateur de tendance est encore en baisse mais plus faiblement que les deux mois précédents en France (−0,8 %) et en Italie (−0,4 %).

L'indicateur n'est plus qu'en faible hausse en RF d'Allemagne (+0,3 %). Cet indicateur de tendance est toujours voisin de la stabilité aux USA (+0,3 %). On constate un ralentissement du rythme de croissance de la production industrielle au Japon.

Pour les trois derniers mois connus la variation en un an par rapport aux trois mois correspondants est de 2,4 % pour EUR 10, de 3,2 % pour les USA et de l'ordre de 6 % au Japon. La hausse est de 3,7 % pour la RF d'Allemagne, de 2,6 % pour l'Italie, de 1,6 % pour le Royaume-Uni et de 0,2 % pour la France.

### 4. ACIER: Pendant les cinq premiers mois de 1985 la Communauté a produit autant que pendant la même période de 1984

En avril 1985, la production communautaire (sans la Grèce) d'acier brut a atteint 10,2 mio. t, avec un recul désaisonnalisé de 2,7 % par rapport à mars 1985 et une progression de 5,3 % par rapport à avril 1984.

Il est intéressant d'observer que, bien qu'avec des oscillations d'un mois à l'autre, la production des 4 premiers mois 1985 est égale à celle des 4 premiers mois 1984. D'après les estimations faites par les usines, cette tendance se poursuivra au mois de mai 1985.

Au cours des 2 premiers mois 1985, l'évolution des commandes nouvelles et des livraisons (aciers courants) renouvelle celle des deux premiers mois 1984, avec un volume de commandes nouvelles supérieur de 2 mio. t à celui des livraisons.

### 5. COMMERCE AVEC LES PAYS TIERS: Progression constante des exportations communautaires (+11 %)

L'expansion rapide des exportations communautaires observée l'année dernière semble s'être poursuivie au cours des premiers mois de 1985. Au cours des trois allant de novembre à janvier, les exportations ont probablement dépassé de 11 % leur niveau de la période correspondante de l'année précédente. L'Irlande et le Danemark ont enregistré une augmentation supérieure à 20 % au cours de cette période, tandis que l'Allemagne se situait en tête des quatre principales économies de la CE avec un taux de croissance de 13 % grâce au dynamisme de ses ventes de produits manufacturés.

Le marché américain a connu l'année passée un essor exceptionnel. Les exportations de la Communauté à destination des Etats Unis ont augmenté de 40 %. En 1984, 58 % environ des exportations communautaires ont été dirigées vers les pays occidentaux industrialisés. Les USA constituent le marché le plus important de la Communauté, absorbant 20 % de ses exportations. Les pays en voie de développement ont reçu 35 % des exportations communautaires et les pays à commerce d'Etat 7 %. Le second semestre de 1984 a connu un début de reprise des exportations vers les pays ACP après les reculs enregistrés en 1982 et 1983.

Les importations de la Communauté se sont accrues à un rythme légèrement inférieur à celui des exportations au cours des trois mois allant de novembre à janvier, mais le taux de croissance moyen cache des disparités considérables entre les pays. L'augmentation des importations a été forte en Irlande (+31 %), en Italie (+18 %) et au Royaume-Uni (+15 %), mais beaucoup plus faible en France (+5 %), en Allemagne (+6 %) et au Danemark (+7 %). Les importations de machines et d'équipements de transport se sont considérablement accrues dans tous ces pays; elles ont été compensées, dans les pays à croissance plus faible, par une diminution des importations de carburants. Le Royaume-Uni a en revanche augmenté ses importations de carburants de 57 % à la suite de la grève des mineurs.

Aucune tendance nette ne se dégage de l'évolution de la balance commerciale de la Communauté au cours des derniers mois. L'Allemagne, la France et le Danemark ont pu améliorer leur balance avec les pays tiers, tandis que celle des autres Etats membres s'est détériorée.

## 6. COMMERCE INTRA-COMMUNAUTAIRE: l'Italie mène le jeu

L'augmentation du commerce intra-communautaire a été estimée à 12 % pour les trois mois allant jusqu'en janvier. Les importations de l'Italie en provenance des autres pays de la CE ont progressé de 27 %, ce chiffre reflétant en particulier l'accroissement des importations de produits alimentaires et de machines d'équipements de transport.

## 7. TAUX DE CHANGE: Et si la valeur du dollar dépendait de la dette extérieure des USA? (peut-être 400 milliards de dollars en 1985)

A la recherche d'une tendance stable, le dollar des Etats-Unis a évolué de manière désordonnée au cours de la seconde quinzaine d'avril et au début du mois de mai: après avoir considérablement baissé durant le mois dernier par rapport à ses niveaux records de fin février, la monnaie américaine a regagné du terrain sur les principales autres monnaies au début de mai pour retomber, la semaine dernière (13-17 mai), à son niveau de la mi-avril. Malgré ces mouvements erratiques, une tendance à la baisse semble à présent plus vraisemblable pour la monnaie américaine après les sommets historiques qu'elle avait atteints à la fin du mois de février dernier par rapport à l'ensemble des principales monnaies. Certaines inversions du mouvement à la baisse pourraient être considérées comme des oscillations autour d'une tendance établie, et donc comme des fluctuations de nature temporaire.

Les facteurs qui sont en général considérés comme ayant joué un rôle primordial dans l'ascension sans précédent du dollar au cours des dernières années sont les hauts taux d'intérêt aux Etats-Unis et les bonnes perspectives de l'économie américaine. Jusqu'au début de 1985, le désir des investisseurs étrangers de placer leurs capitaux en dollars excédait les besoins de financement résultant des déficits de la balance courante des Etats-Unis. Au cours des derniers mois, l'importance relative de ces facteurs favorables (pour le dollar) a décliné, tandis que l'évolution des principaux indicateurs économiques et financiers de l'économie américaine permet qu'une nouvelle baisse du dollar est possible:

- le taux de croissance de l'économie américaine s'est considérablement ralenti au cours du premier trimestre de l'année en cours (taux de croissance annuel du PIB +1,3 % contre 6,8 % en moyenne en 1984).
- tout en restant élevés, les taux d'intérêt aux Etats-Unis sont restés orientés à la baisse (la Réserve fédérale a réduit une nouvelle fois cette semaine son taux d'escompte de 0,5 %).
- le déficit de la balance courante des Etats-Unis s'est élevé à environ 102 milliards de dollars en 1984 et devrait atteindre des niveaux encore plus élevés en 1985,
- l'accumulation des déficits de la balance courante depuis 1981 a fait des Etats-Unis un débiteur net dont la dette extérieure nette, estimée à 280 milliards de dollars pour 1984, devrait atteindre, d'après les prévisions, 400 milliards de dollars à la fin de 1985. Il faut également noter que cette énorme dette extérieure s'auto-alimente elle-même en raison des intérêts à payer sur l'encours de la dette.

Bien que la très forte dette extérieure des Etats-Unis ne crée pas des problèmes économiques comparables à ceux auxquels doi-

vent faire face les autres pays lourdement endettés (première différence importante: la dette extérieure des Etats-Unis est libellée dans la monnaie du pays, le dollar), les politiques nécessaires pour rééquilibrer les comptes sont les mêmes quelle que soit la monnaie utilisée pour financer la dette. Et la dévaluation de la monnaie du pays concerné a toujours constitué un élément indispensable de ces politiques.

## 8. TAUX DE L'ESCOMPTE OFFICIEL: La FED baisse son taux de 0,5 % point

Dans le but de réduire le coût de l'argent et de stimuler ainsi l'économie américaine qui manque de dynamisme, la Réserve fédérale a baissé de 0,5 % son taux d'escompte qui s'élève de ce fait à 7,5 % depuis le lundi 20. 5. 1985. Cette baisse est la dernière en date d'une série de réductions successives effectuées au cours des derniers mois et le taux d'escompte des Etats-Unis se situe ainsi à son niveau le plus bas des six dernières années après avoir atteint 14 % en 1981.

Au mois d'avril dernier, la Banque d'Irlande a également ramené son taux d'escompte de 13,9 % à 12,4 %.

## 9. DISPONIBILITES MONETAIRES: M1 augmente partout sauf en Allemagne et au Royaume-Uni

Selon les dernières informations disponibles, le *taux de croissance annuel* de la masse monétaire au sens étroit du terme (M1 = pièce de monnaie, billets de banque et dépôts à vue transférables) a évolué comme suit par rapport au taux correspondant enregistré *trois mois auparavant* dans les pays de la Communauté et les futurs pays membres, aux Etats-Unis et au Japon:

- il a diminué en Allemagne et au Royaume-Uni,
- il a augmenté dans les autres pays de la Communauté pour lesquels des données récentes sont disponibles (pas de données récentes pour la Belgique et l'Irlande). L'accroissement a été faible en France (données de décembre), plus fort en Grèce, en Italie et aux Pays-Bas. Le taux a également augmenté aux Etats-Unis ainsi qu'au Japon, alors qu'il est resté inchangé au Portugal. Une modification de la définition de M1 en Espagne interdit pour l'instant toute comparaison significative.

## 10. AVOIRS SUR L'EXTERIEUR: A la fin mars, la baisse était de règle dans tous les pays à l'exception du Danemark

A la fin du mois de mars, les réserves extérieures exprimées en Ecus étaient *inférieures* à leur niveau de fin février dans la plupart des pays pour lesquels des données sont disponibles. La situation était la suivante (en milliards d'Ecus):

- une légère baisse a été enregistrée en Belgique (-0,6 milliard), aux Pays-Bas (-0,8 milliard) et au Royaume-Uni (-0,2 milliard)
- la baisse était plus importante en Allemagne (-5,9 milliards) et en Italie (-3,6 milliards)
- le Danemark est le seul pays membre qui ait enregistré un léger accroissement (+0,1 milliard). En ce qui concerne les pays non membres de la C.E. le niveau des réserves a baissé aux Etats-Unis (-1,1 milliard) et - plus fortement - au Japon (-2,8 milliards).

Les données relatives à fin février sont disponibles pour la France (+2,0 milliards par rapport à janvier), la Grèce (+0,05 milliard), l'Espagne (+0,4 milliard) et le Portugal (+0,25 milliard). Pour l'Irlande, les données les plus récentes portent sur janvier.

L'évolution des réserves extérieures décrite plus haut demande néanmoins certaines précisions: entre le 26 février et la fin mars, le dollar a baissé de 5,0 % par rapport à l'Ecu. La diminution des réserves observées durant le mois de mars est par conséquent *encore plus forte* qu'elle n'apparaît ci-dessus si l'on tient compte du fait qu'une partie importante de ces réserves est constituée d'avoirs libellés en dollars.

Pour les variations des réserves extérieures durant le mois de février, c'est l'inverse qui est vrai: entre la fin janvier et le 26 février, le dollar a gagné 5 % par rapport à l'Ecu. Un montant déterminé d'avoirs en dollars «donne» donc moins d'Ecus et de ce fait le niveau des réserves est clairement sous-estimé lorsque celles-ci sont exprimées en Ecus.



---

**SCHAUBILDER**

---

**GRAPHICS**

---

**GRAPHIQUES**

---



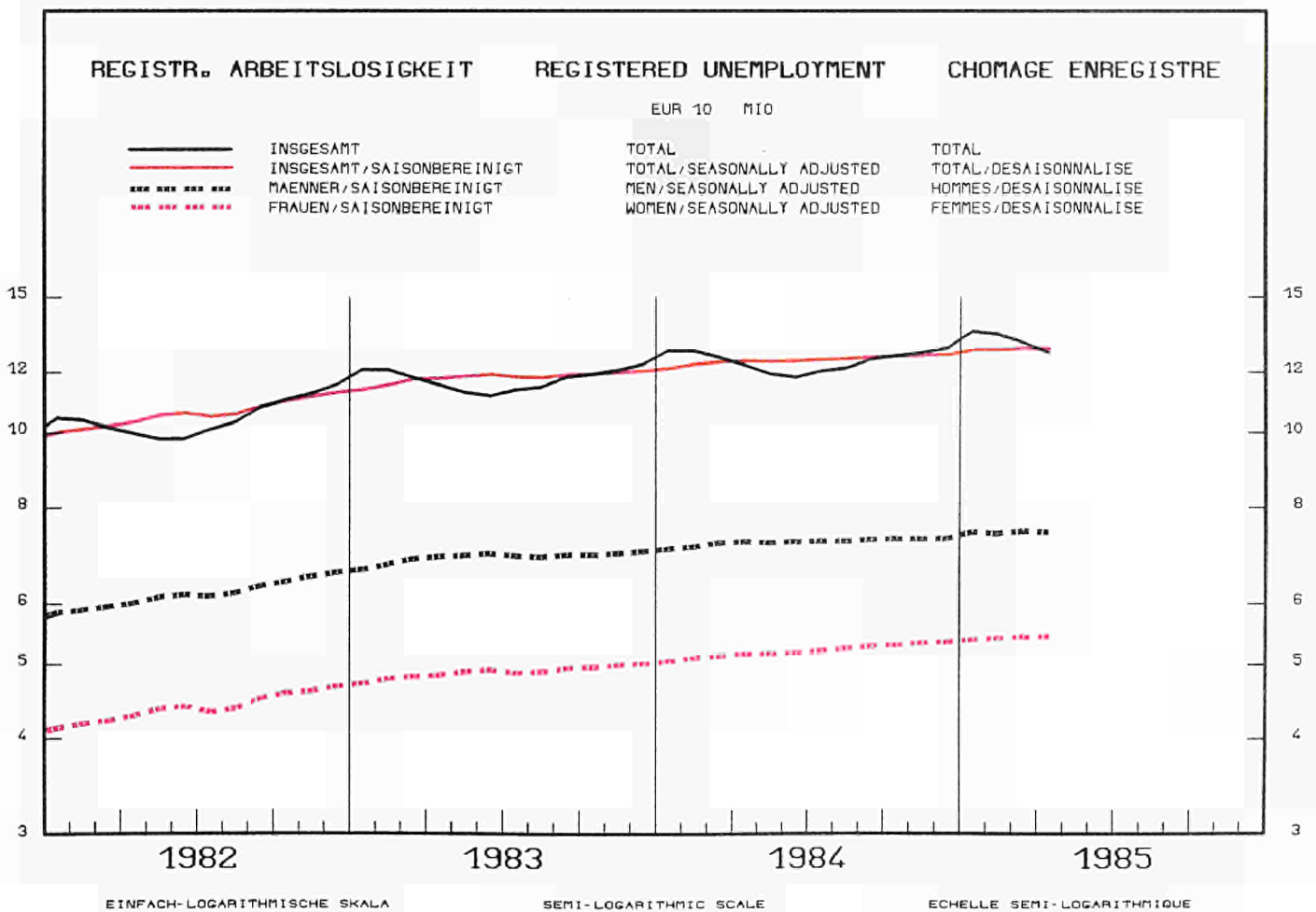
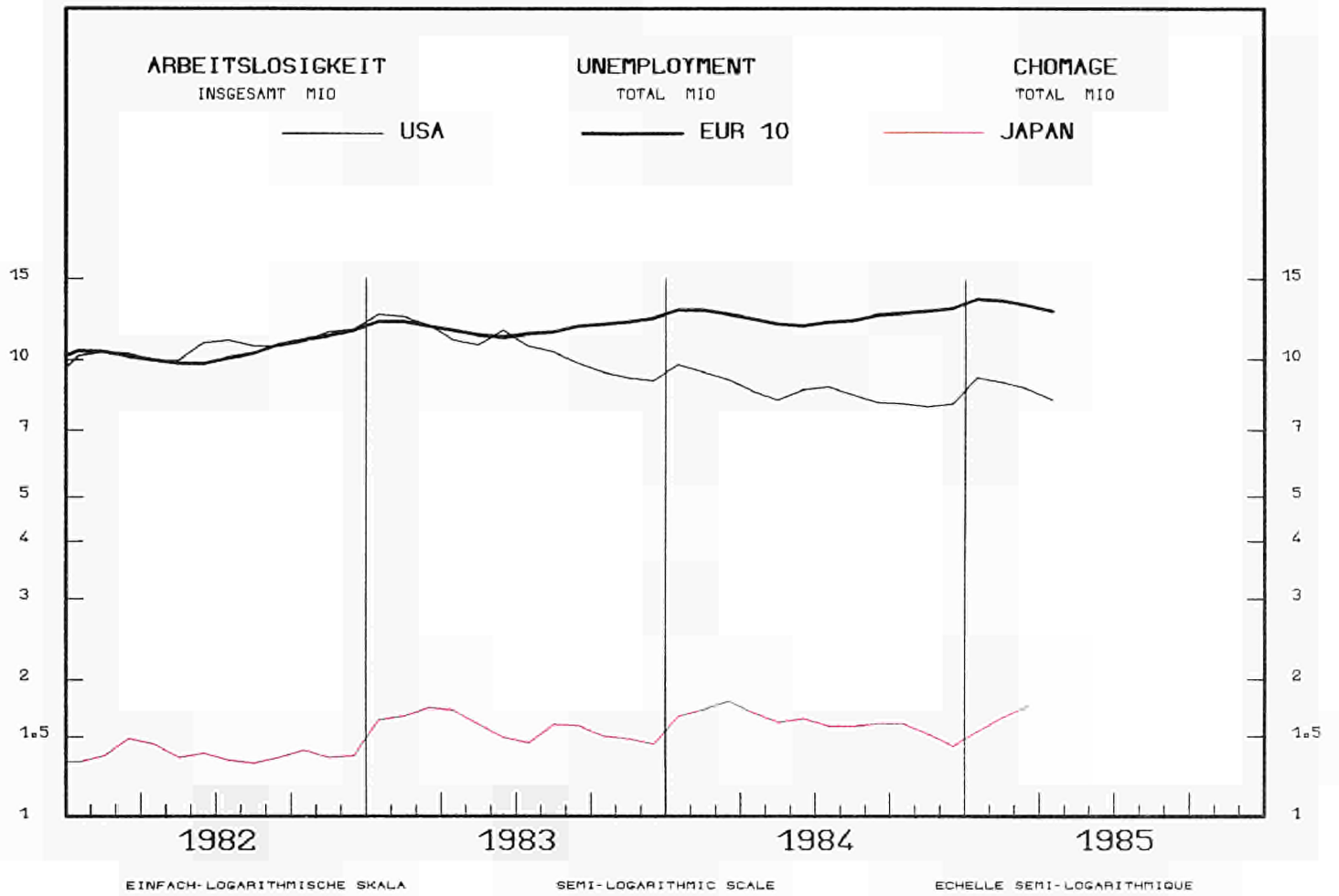

REGISTR. ARBEITSLÖSIGKEIT

REGISTERED UNEMPLOYMENT

CHOMAGE ENREGISTRE

SAISONBEREINIGT

SEASONALLY ADJUSTED  
1 000

DESAISONNALISE

— D  
..... NL

— F  
..... B

..... I  
..... IRL

..... UK  
..... DK

..... ESPANA (1)

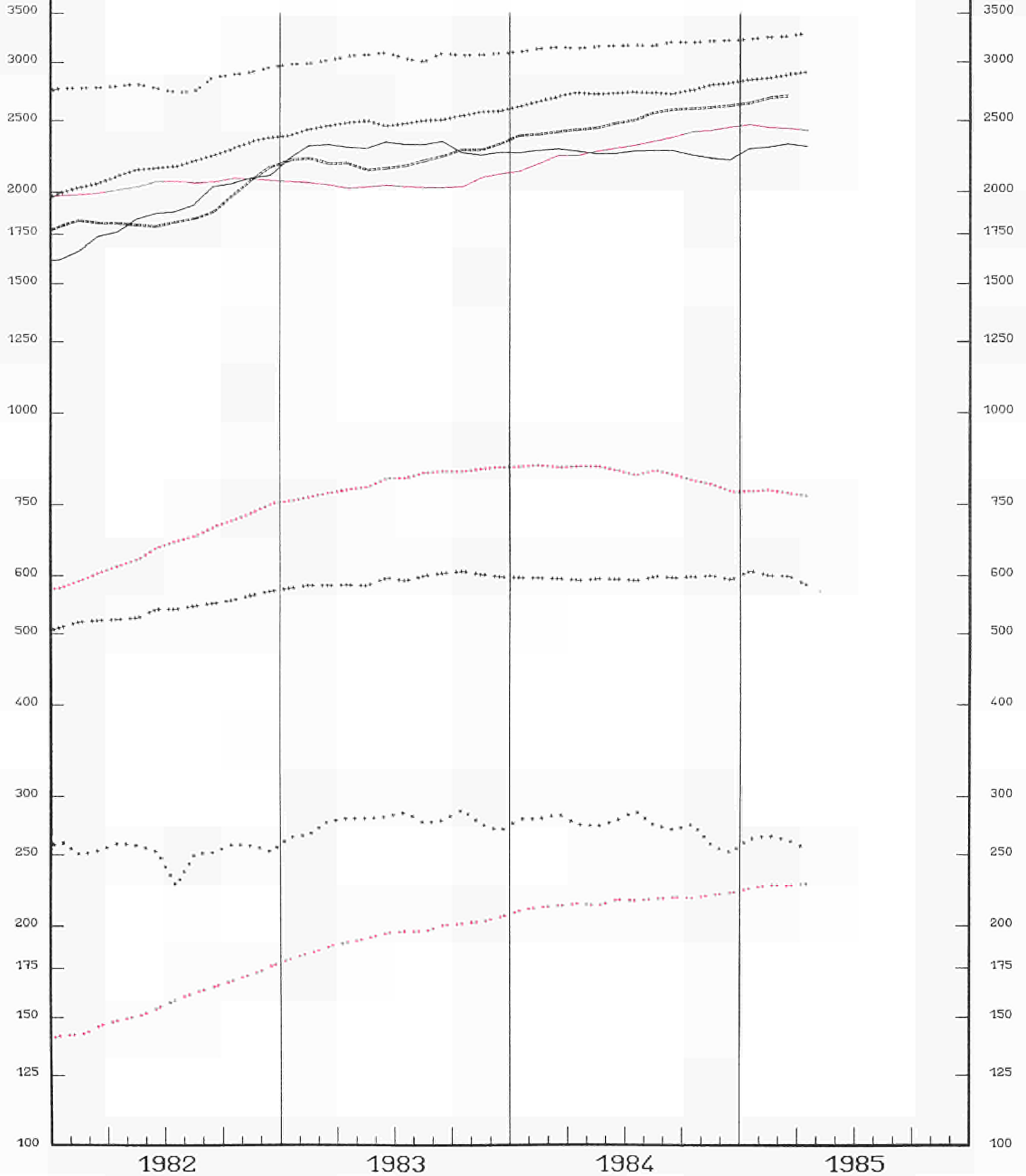

EINFACH-LOGARITHMISCHE SKALA  
(1) NICHT-SAISONBEREINIGT

SEMI-LOGARITHMIC SCALE  
(1) NOT SEASONALLY ADJUSTED

ECHELLE SEMI-LOGARITHMIQUE  
(1) NON-DESAISONNALISE

REGISTR. ARBEITSLOSIGKEIT

VERAENDERUNG

REGISTERED UNEMPLOYMENT

VARIATION  
\* T/T-12

CHOMAGE ENREGISTRE

VARIATION

BR DEUTSCHLAND

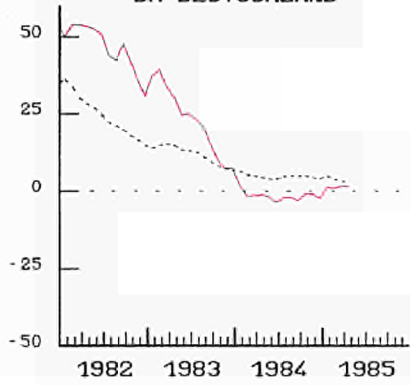

FRANCE

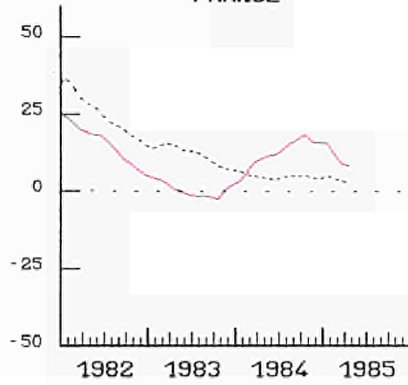

ITALIA

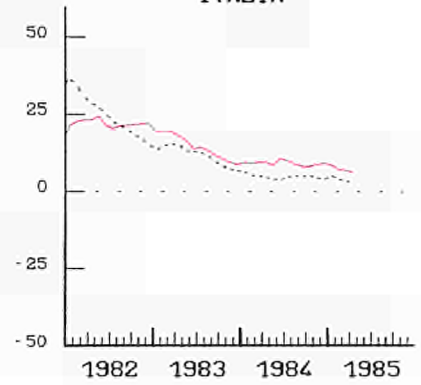

NEDERLAND

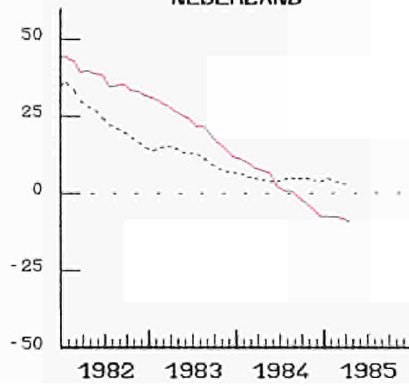

BELGIQUE BELGIE

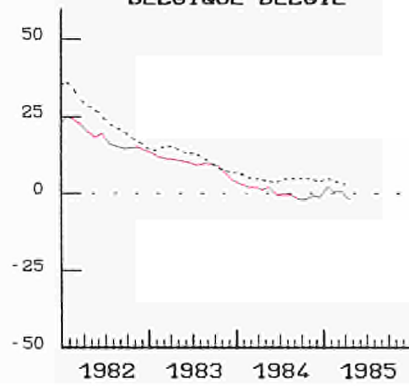

UNITED KINGDOM

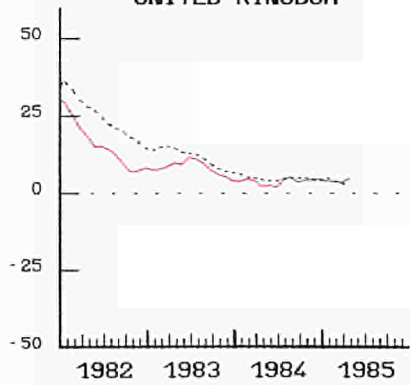

IRELAND

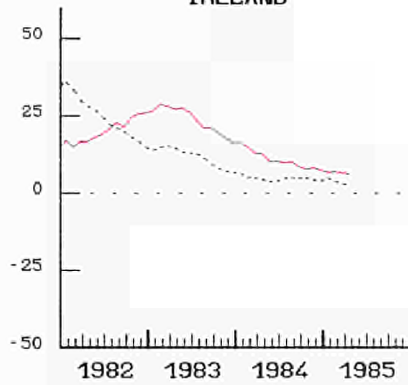

DANMARK

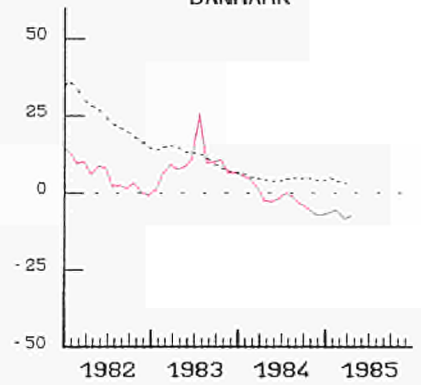

ESPANA

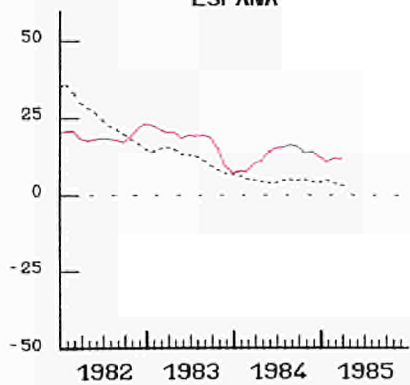

USA

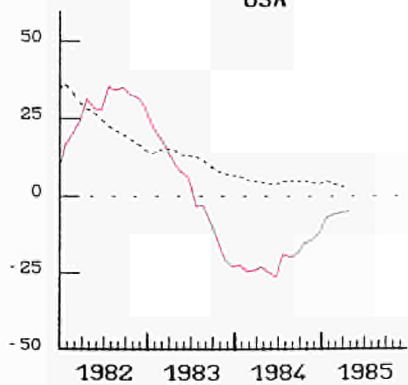

JAPAN

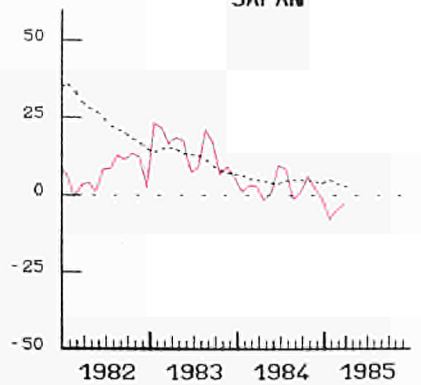

----- EUR 10

NACE 1-4

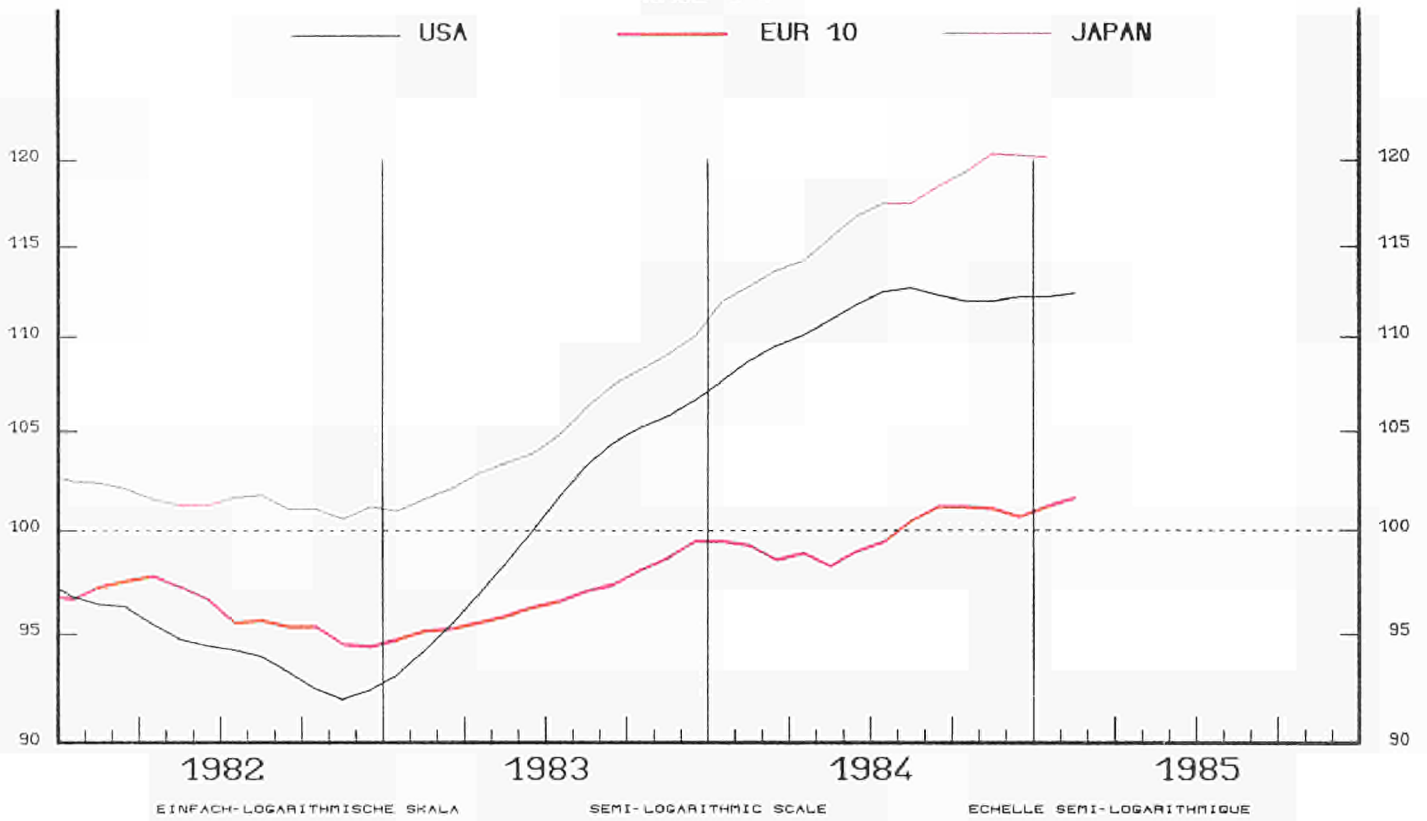

EUR 10

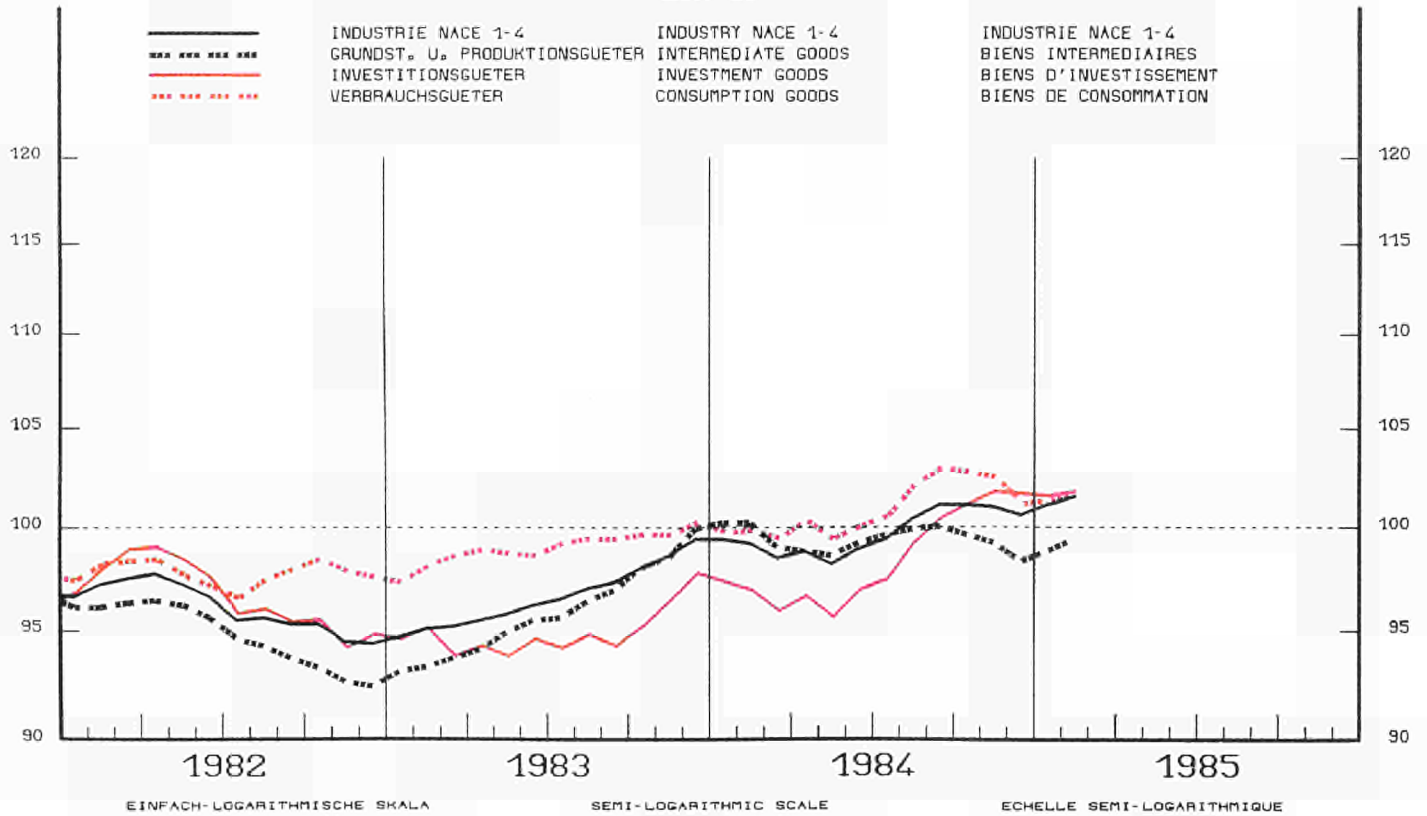

INDUSTRIELLE PRODUKTION

INDUSTRIAL PRODUCTION

PRODUCTION INDUSTRIELLE

NACE 1-4 1980=100

BR DEUTSCHLAND

FRANCE

ITALIA

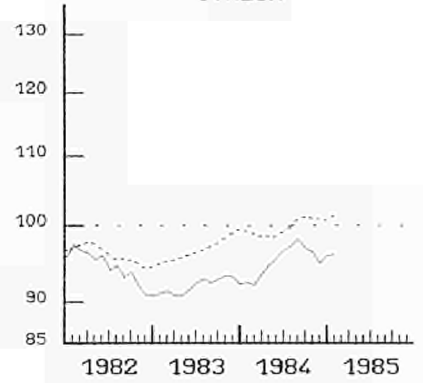
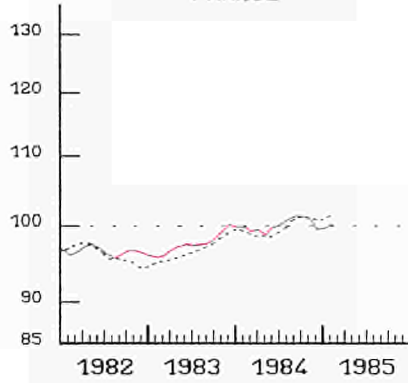
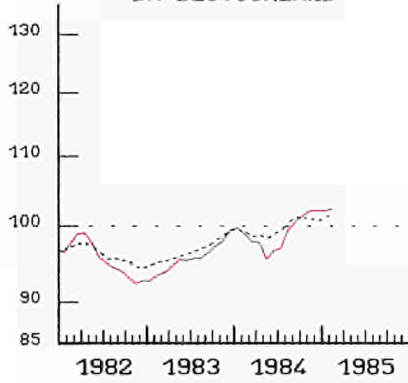

NEDERLAND

BELGIQUE BELGIE

LUXEMBOURG

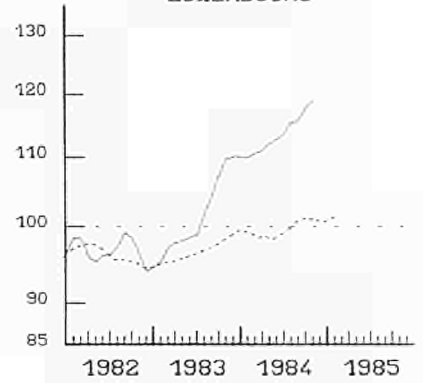
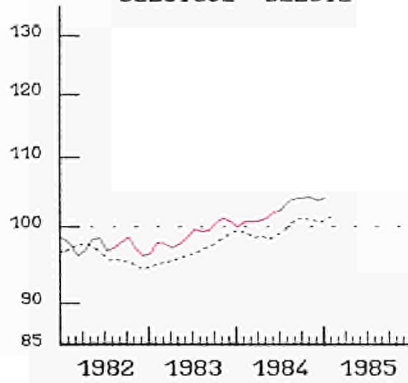
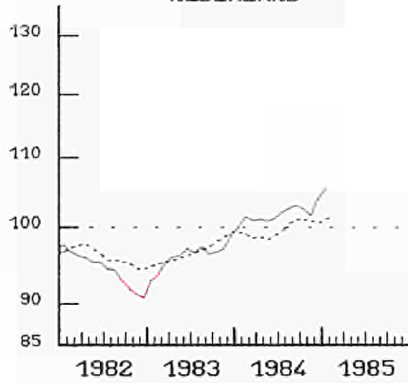

UNITED KINGDOM

IRELAND

DANMARK

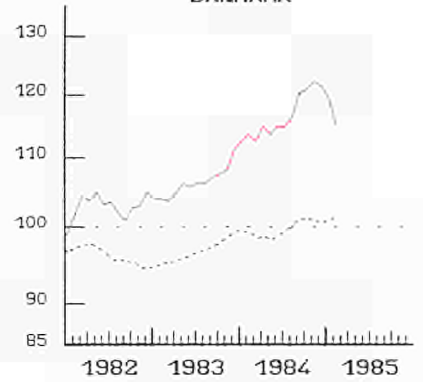
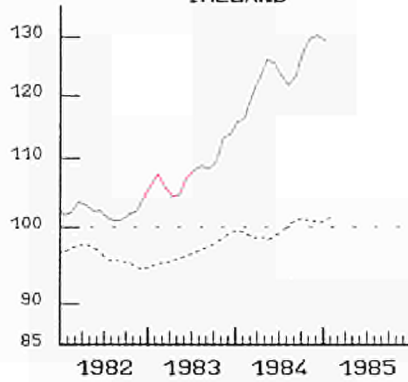
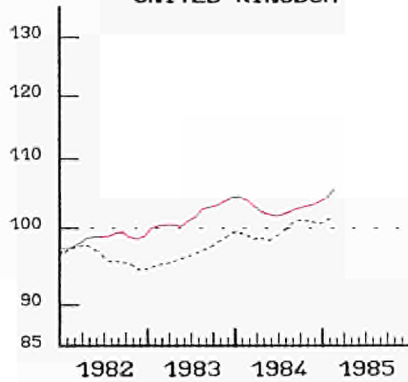

HELLAS

ESPANA

PORTUGAL

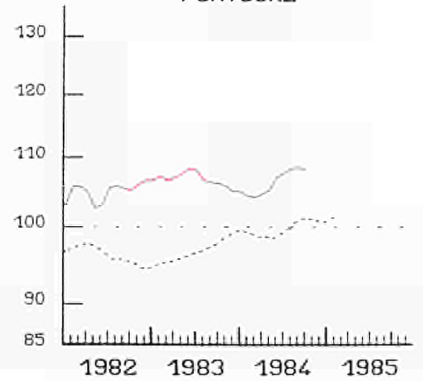
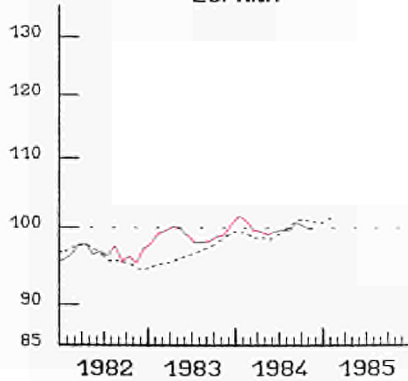
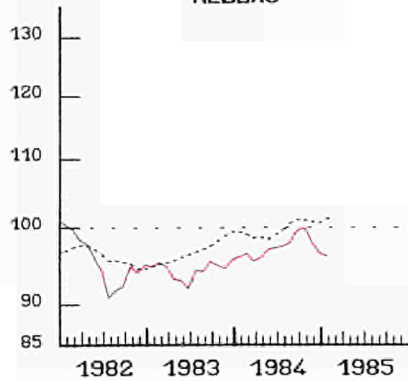

EINFACH-LOGARITHMISCHE SKALA

----- EUR 10  
SEMI-LOGARITHMIC SCALE

ECHELLE SEMI-LOGARITHMIQUE

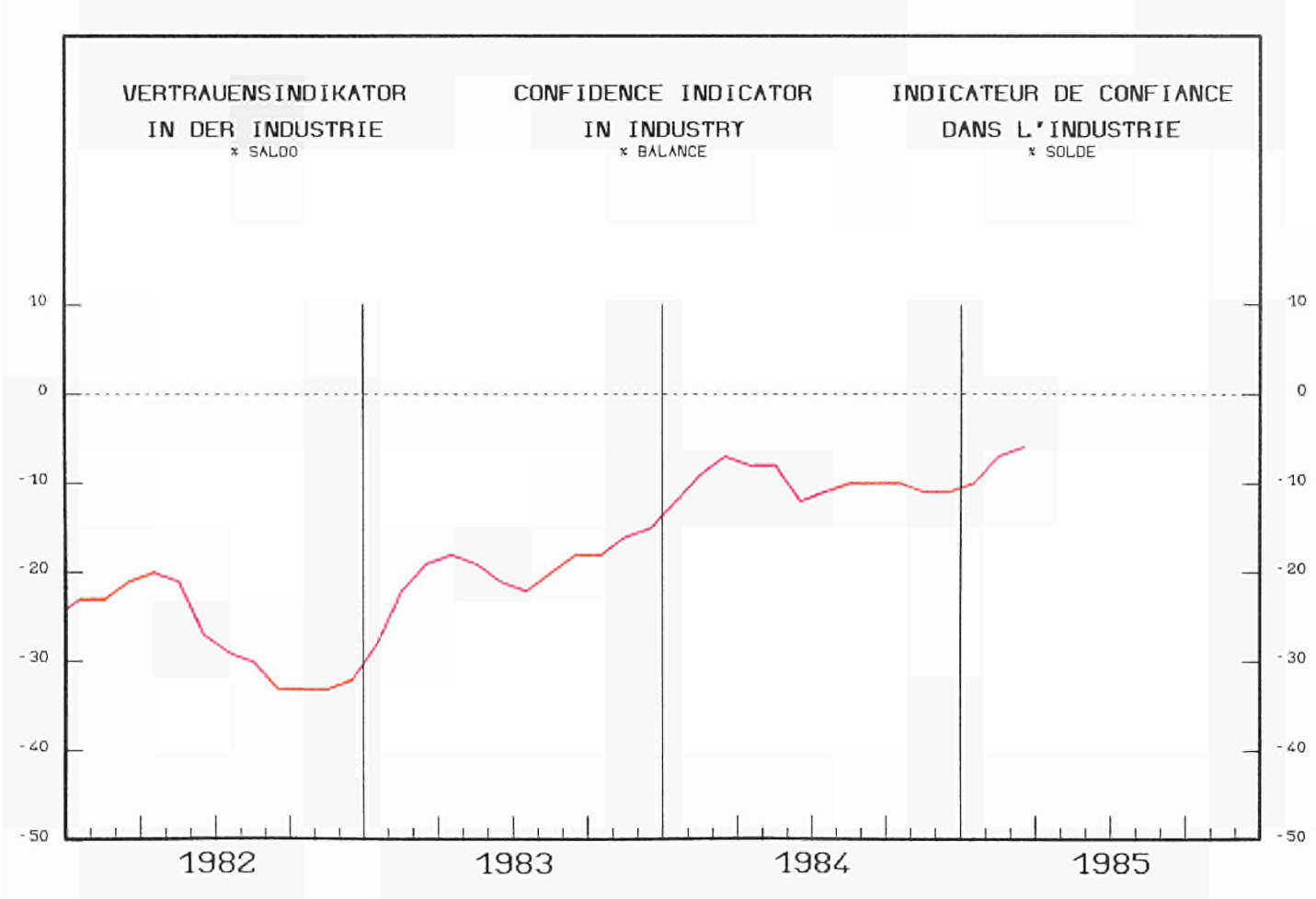
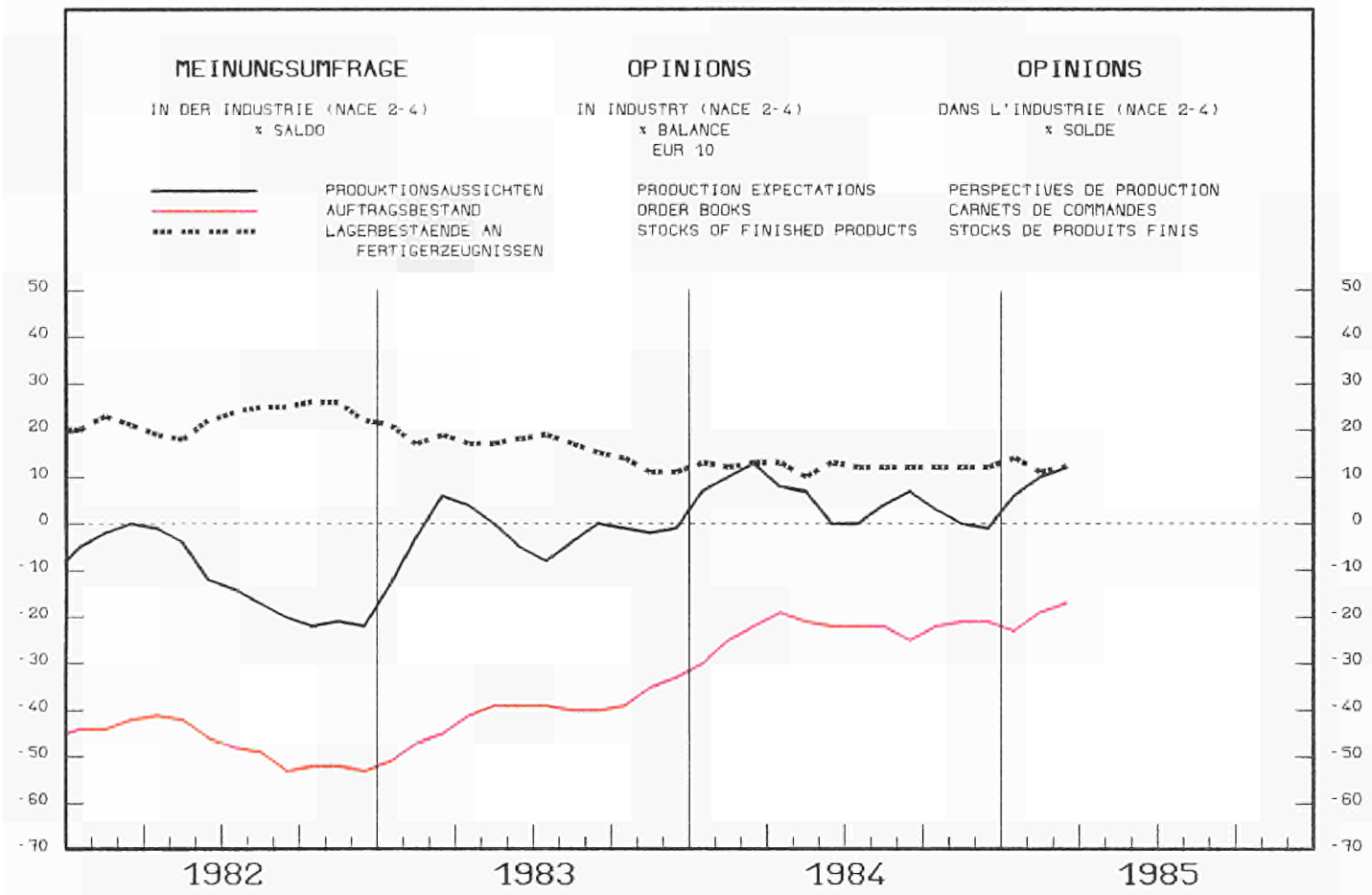



**VERKAUFSVOLUMEN**

DES EINZELHANDELS

**DEUTSCHLAND**

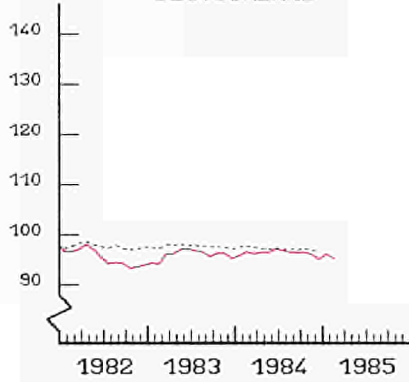

**RETAIL TRADE VOLUME**

1980 = 100

**FRANCE**

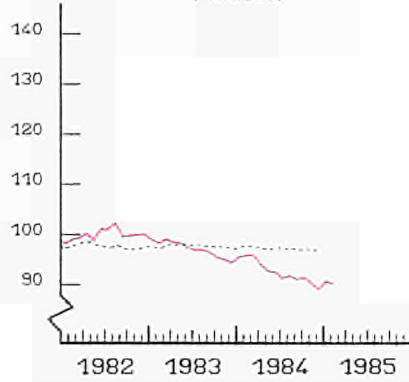

**VOLUME DES VENTES**

DU COMMERCE DE DETAIL

**ITALIA (1)**

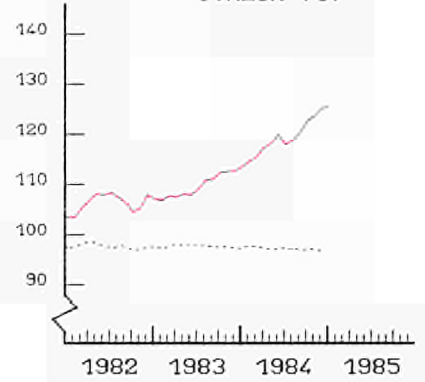

**NERDERLAND**

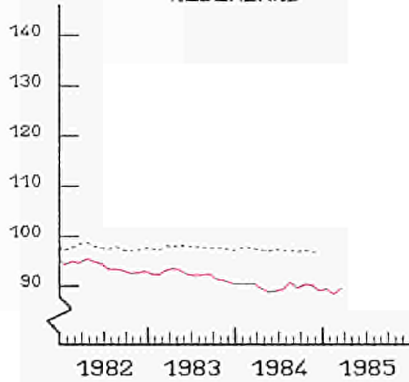

**BELGIQUE BELGIE**

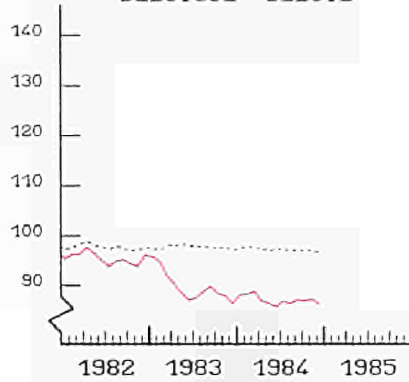

**LUXEMBOURG (1)**

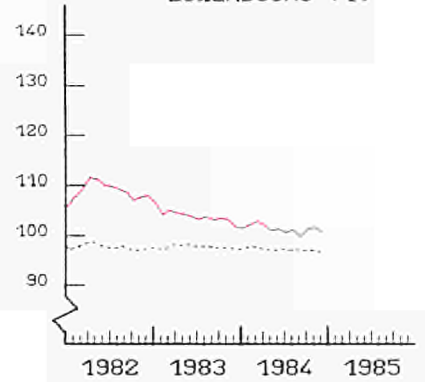

**UNITED KINGDOM**

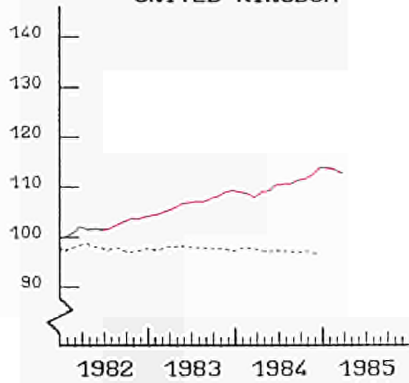

**IRELAND**

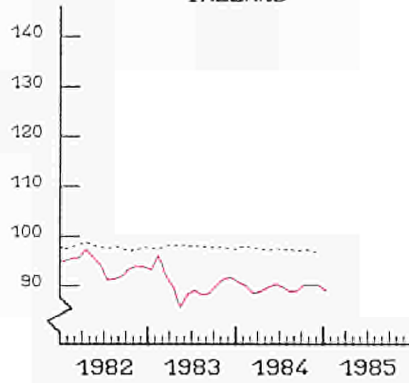

**DANMARK**

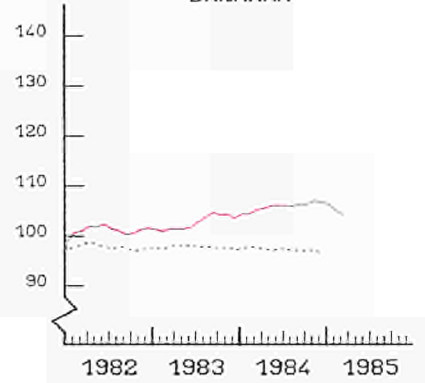

**HELLAS**

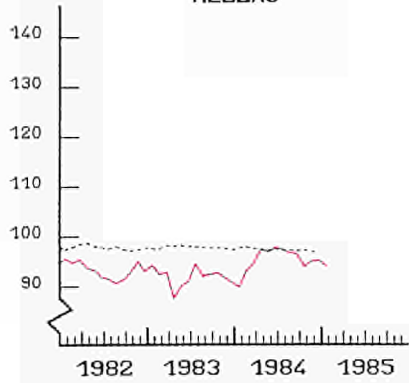

**JAPAN**

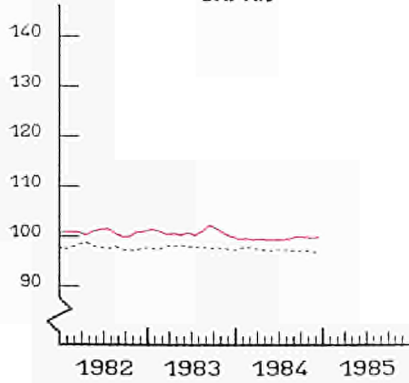

**USA**

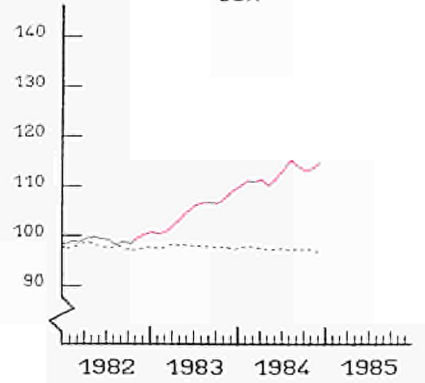

..... EUR (2)

SEASONALLY ADJUSTED INDICES  
3 MONTH MOVING AVERAGE

SAISONBEREINIGTE INDIZES  
GLEITENDE 3-MONATSDURCHSCHNITTE

(1) GROSSVERTRIEBUNTERNEHMEN  
(2) OHNE ITALIEN UND LUXEMBURG

(1) LARGE-SCALE RETAIL BUSINESSES  
(2) W/O ITALY NOR LUXEMBURG

INDICE DESAISONNALISE  
MOYENNE MOBILE SUR 3 MOIS

(1) GRAND COMMERCE  
(2) SANS ITALIE NI LUXEMBOURG

MRD ECU

— IMPORT

— EXPORT

EUR 10 (1)

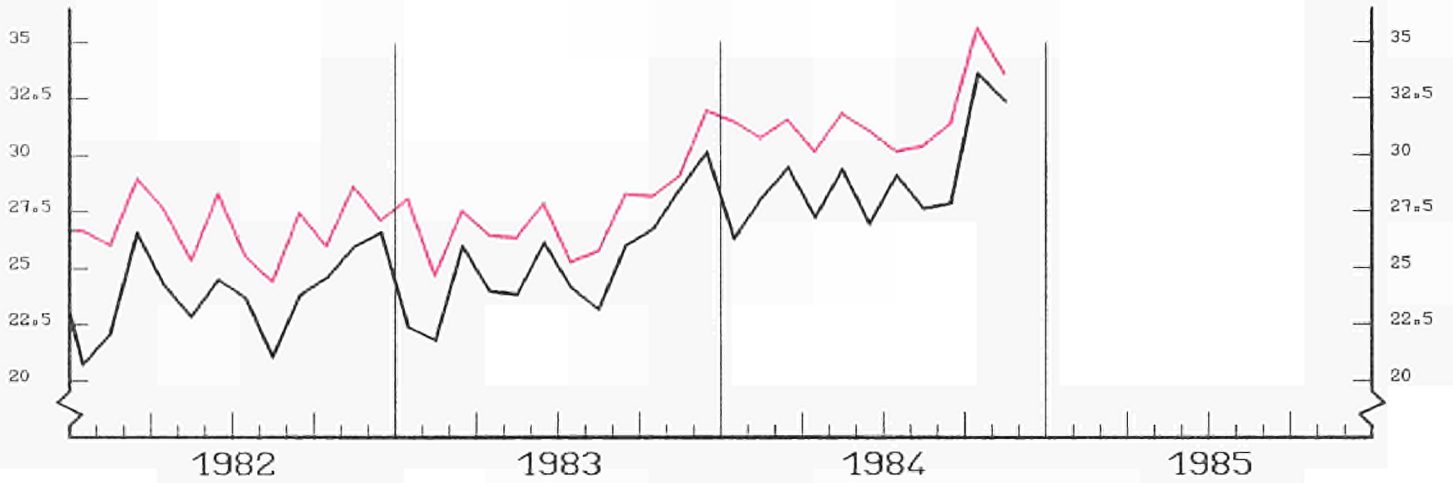

(1) EXTRA-EG HANDEL

(1) EXTRA-EC TRADE

(1) COMMERCE EXTRA CE

USA

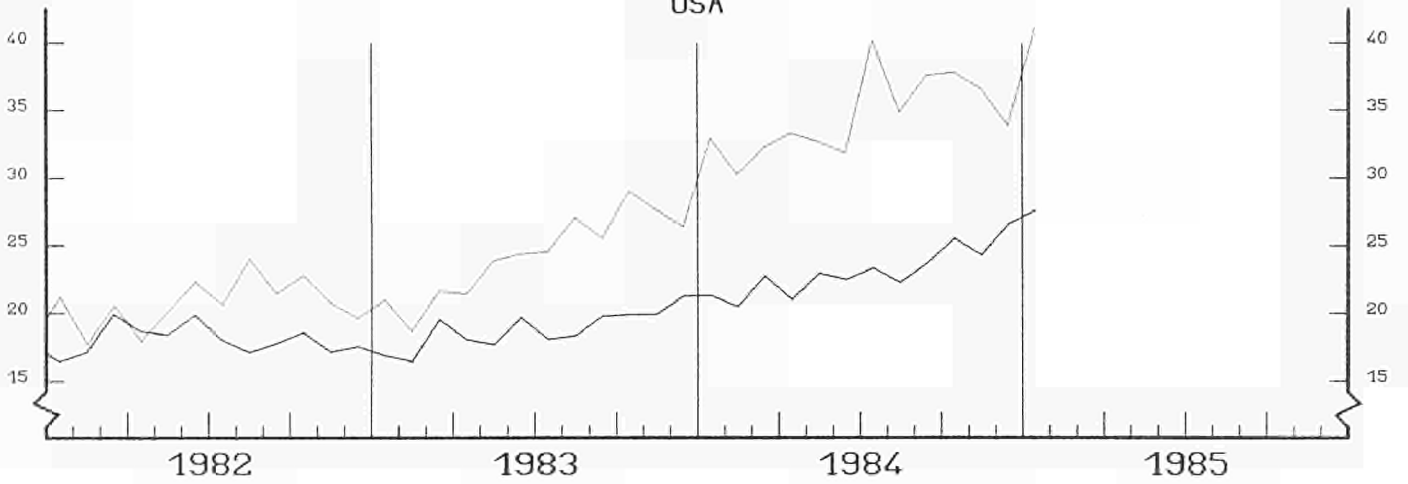

JAPAN

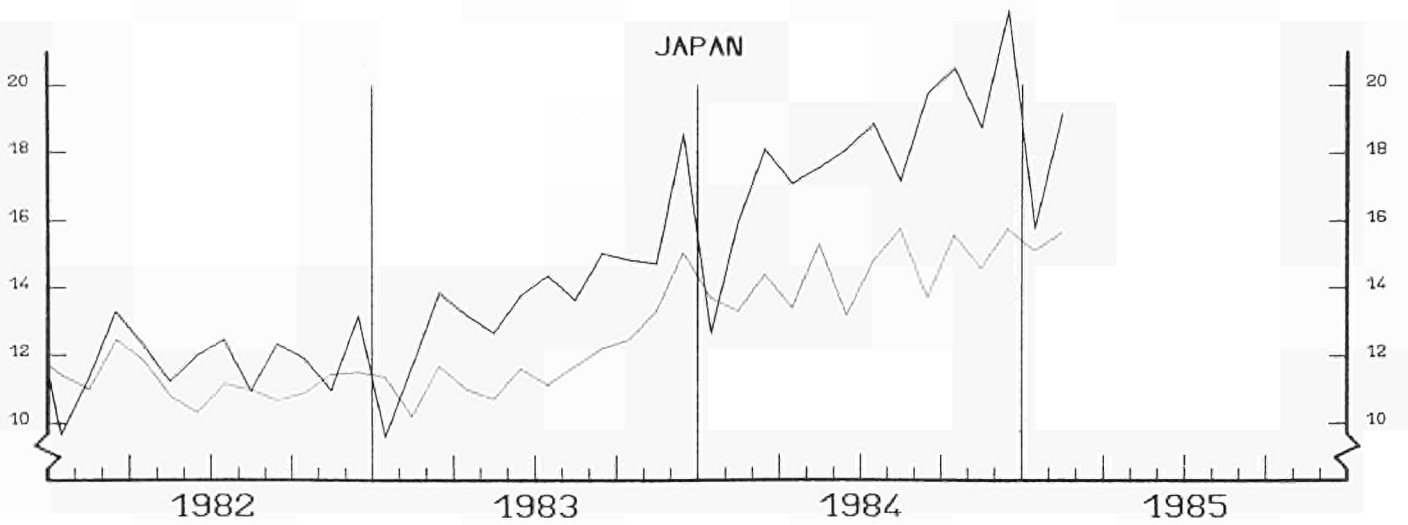

**AUSSENHANDEL**  
**INDIZES DER TATSAECHLICHEN WERTE**  
 IN ECU 1980=100

**EXTERNAL TRADE**  
**VALUE INDICES**  
 IN ECU 1980 = 100

**COMMERCE EXTERIEUR**  
**INDICES DES VALEURS COURANTES**  
 EN ECU 1980 = 100

**BR DEUTSCHLAND**

**FRANCE**

**ITALIA**

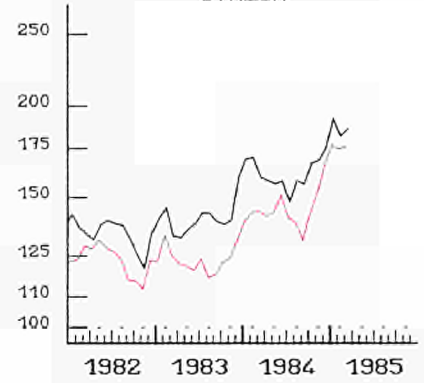
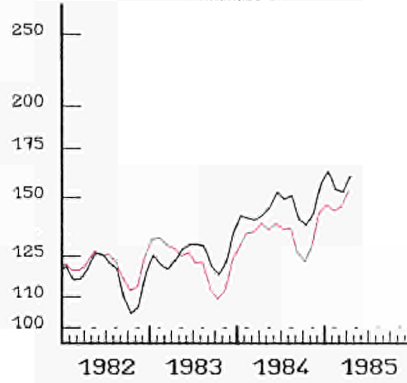
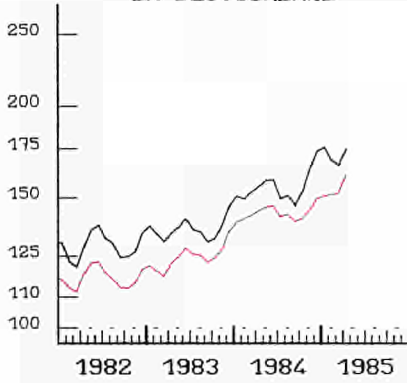

**NEDERLAND**

**UEBL BLEU**

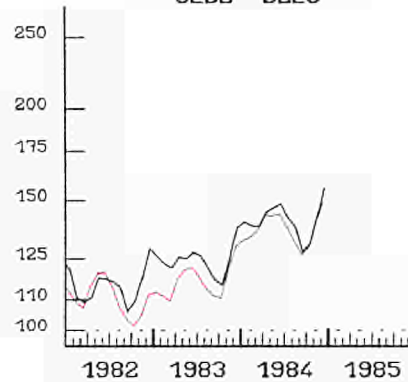
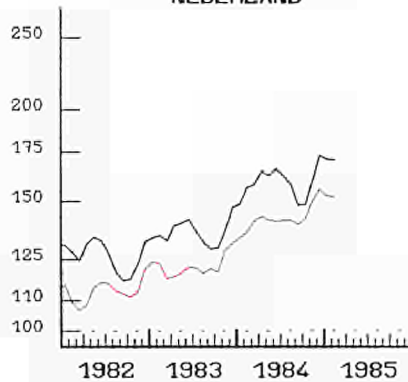

**UNITED KINGDOM**

**IRELAND**

**DANMARK**

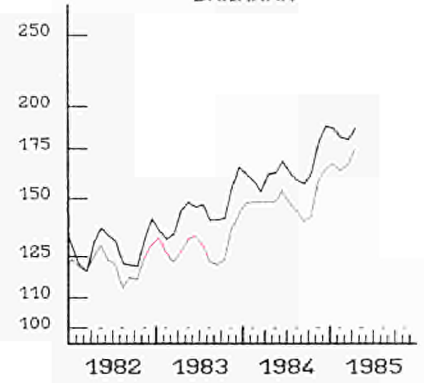
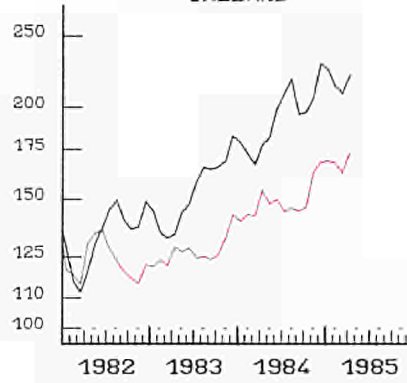
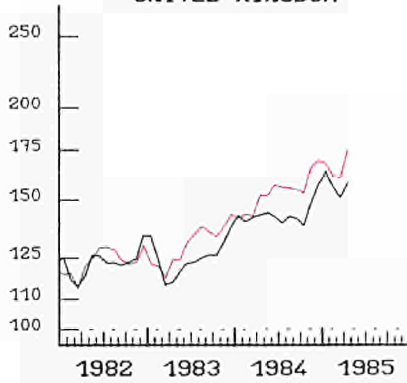

**HELLAS**

**ESPAÑA**

**PORTUGAL**

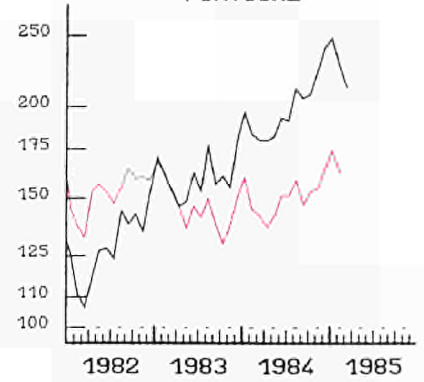
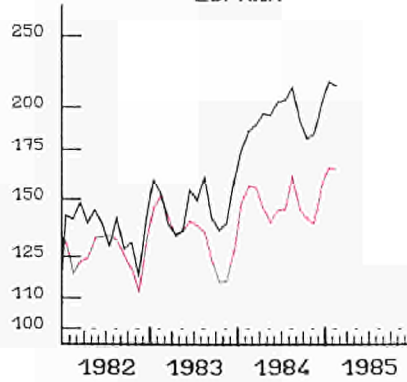
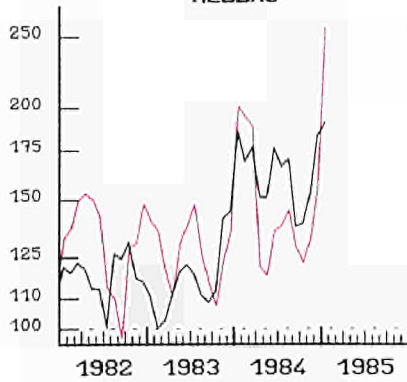

— IMPORT

— EXPORT

EINFACH-LOGARITHMISCHE SKALA  
 GLEITENDE DURCHSCHNITT, LETZTE 3 MONATE

SEMI-LOGARITHMIC SCALE  
 MOVING AVERAGE, LAST THREE MONTHS

ECHELLE SEMI-LOGARITHMIQUE  
 MOYENNE MOBILE, TROIS DERNIERS MOIS

AUSSENHANDEL

EXTERNAL TRADE

COMMERCE EXTERIEUR

EXPORTS / IMPORTS \* (1)

BR DEUTSCHLAND

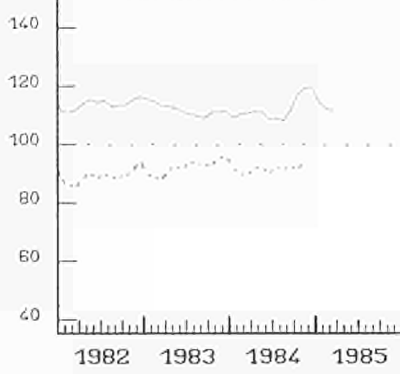

FRANCE

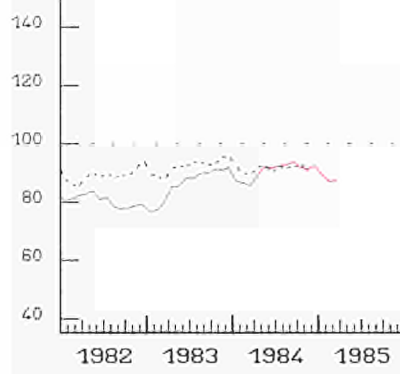

ITALIA

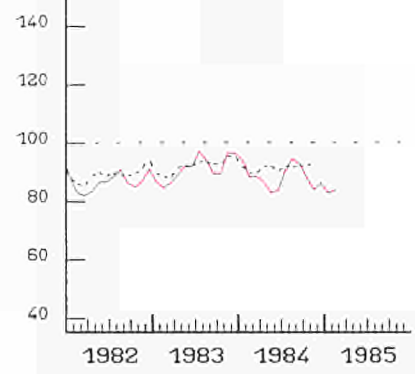

NEDERLAND

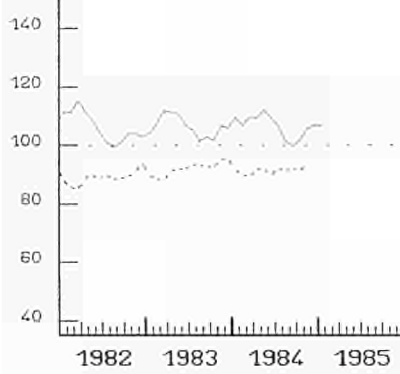

UEBL BLEU

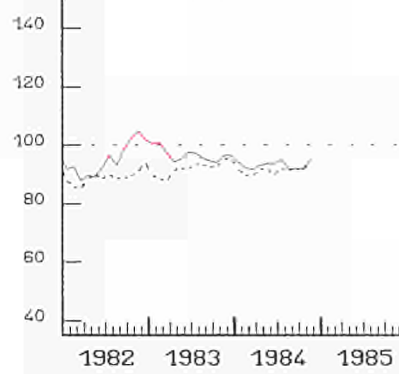

UNITED KINGDOM

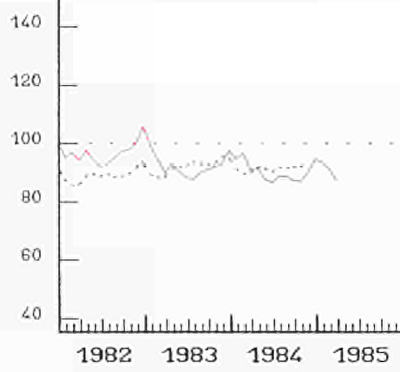

IRELAND

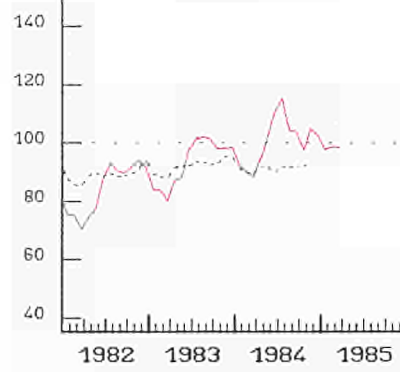

DANMARK

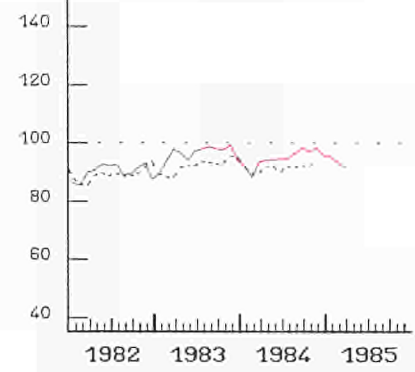

HELLAS

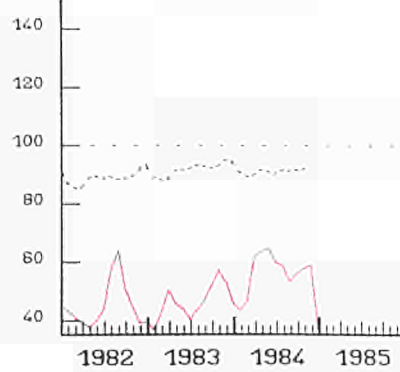

USA

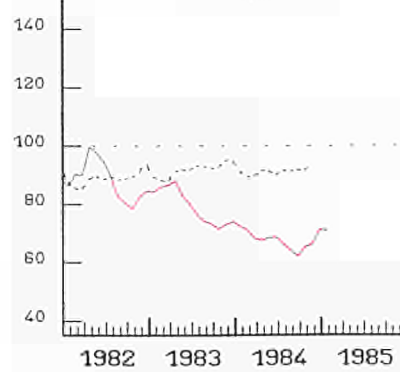

JAPAN

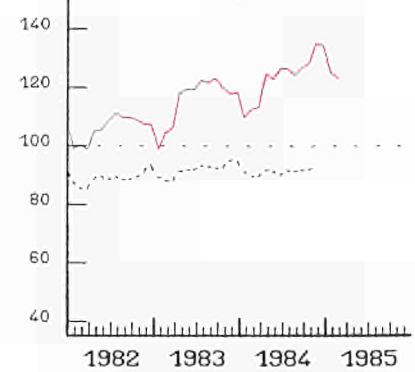

..... EUR 10

GLEITENDE DURCHSCHNITT, LETZTE 3 MONATE  
(1) AUSFUHREN FOB IN PROZENT  
DER EINFUHREN CIF

MOVING AVERAGE, LAST THREE MONTHS  
(1) EXPORTS FOB IN PERCENT  
OF IMPORTS CIF

MOYENNE MOBILE, TROIS DERNIERS MOIS  
(1) EXPORTATIONS FOB EN POUR CENT  
DES IMPORTATIONS CAF

VERBRAUCHERPREISE  
GESAMTINDEX

CONSUMER PRICES  
GENERAL INDEX

PRIX A LA CONSOMMATION  
INDICE GENERAL

— USA

— EUR 10

— JAPAN

1980 = 100

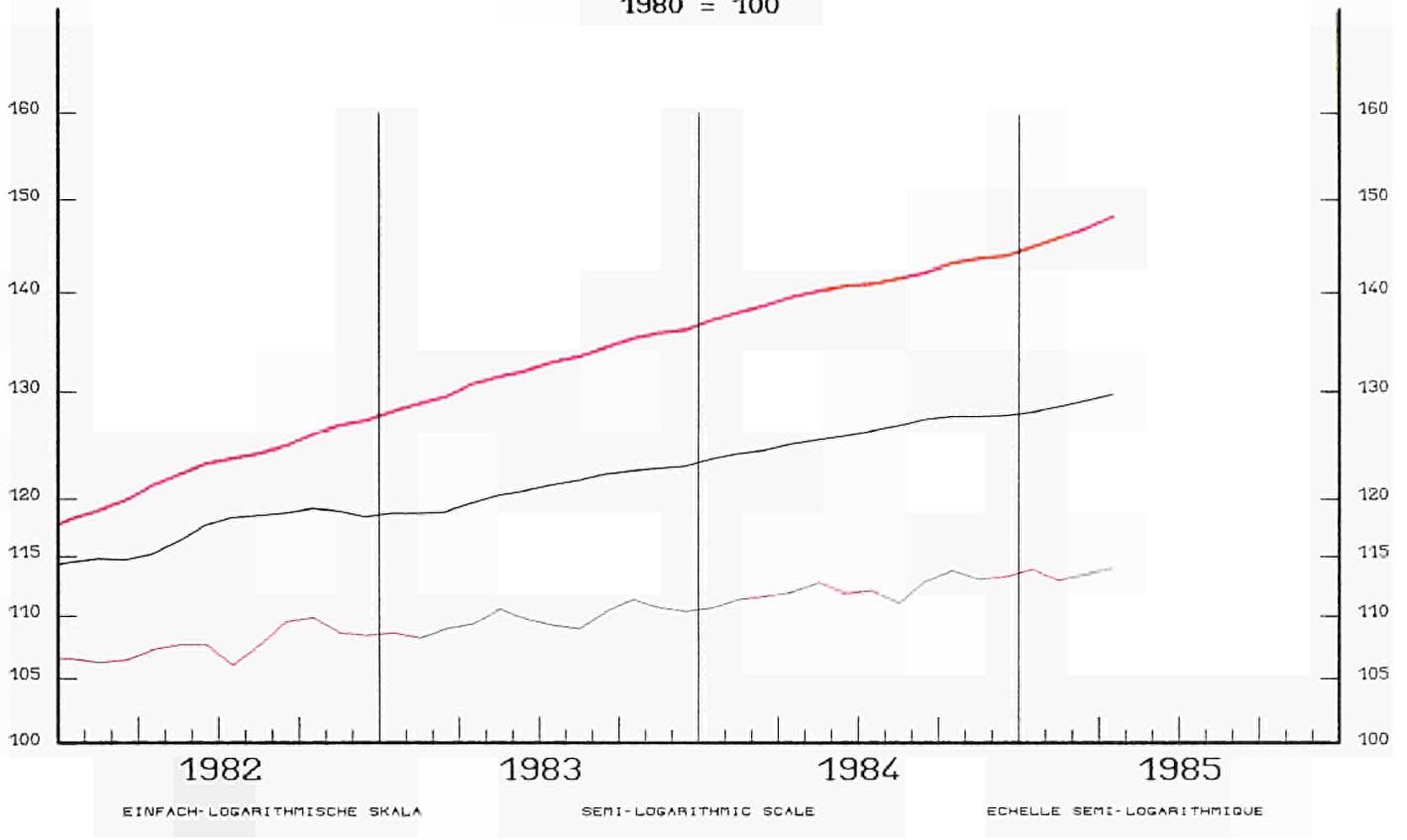

VERÄNDERUNG  $\times T/T-12$

VARIATION  $\times T/T-12$

VARIATION  $\times T/T-12$

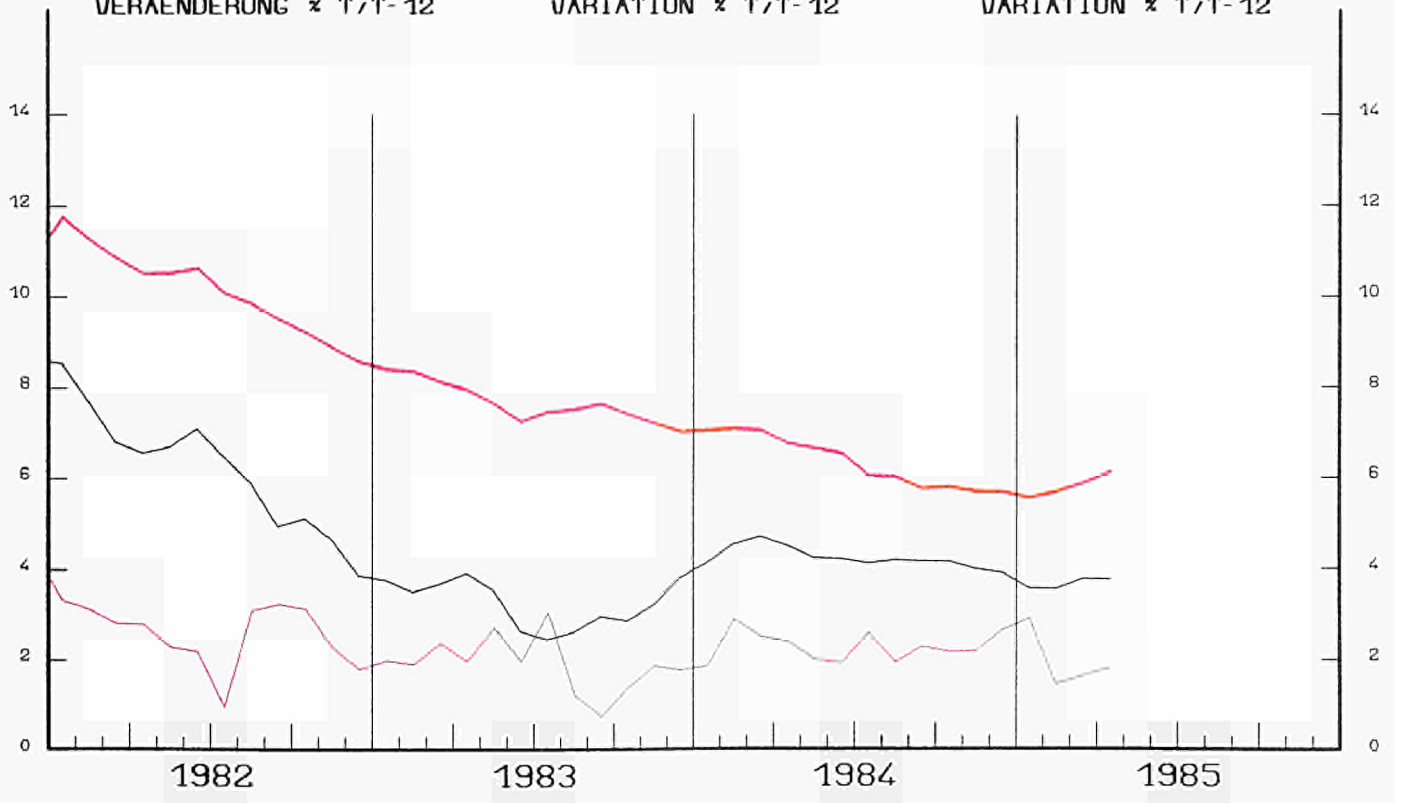

**VERBRAUCHERPREISE**  
GESAMTINDEX

**CONSUMER PRICES**  
GENERAL INDEX  
1980 = 100

**PRIX A LA CONSOMMATION**  
INDICE GENERAL

**BR DEUTSCHLAND**

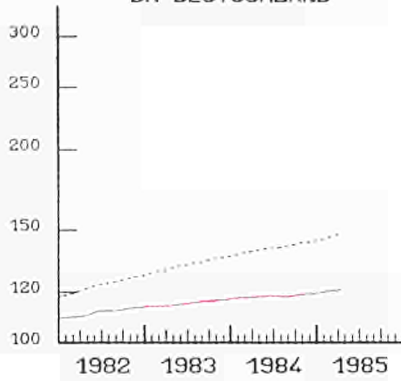

**FRANCE**

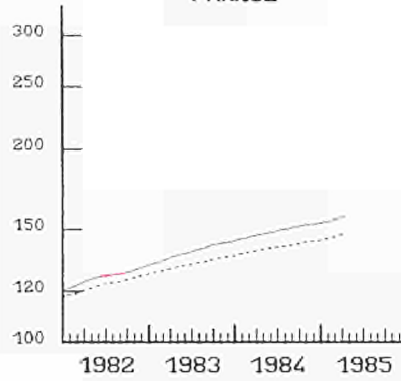

**ITALIA**

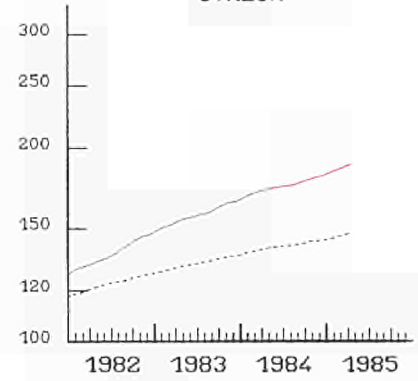

**NEDERLAND**

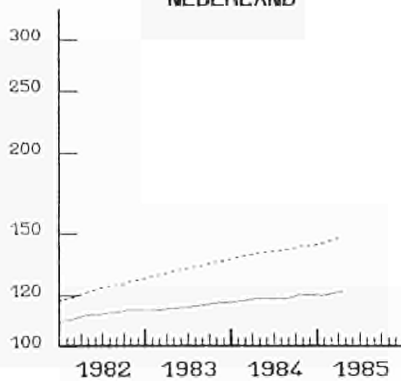

**BELGIQUE BELGIE**

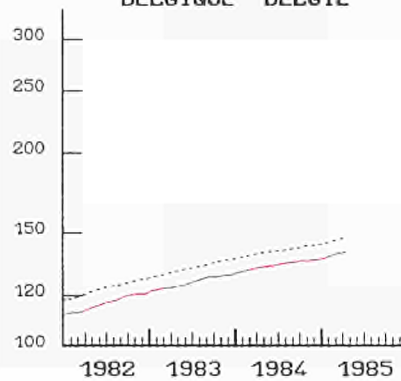

**LUXEMBOURG**

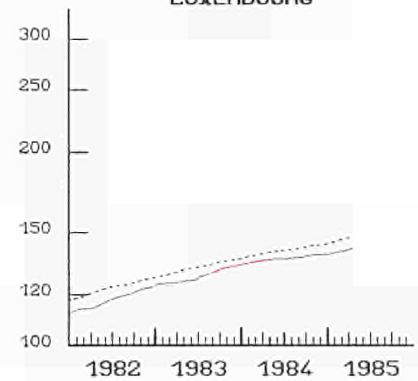

**UNITED KINGDOM**

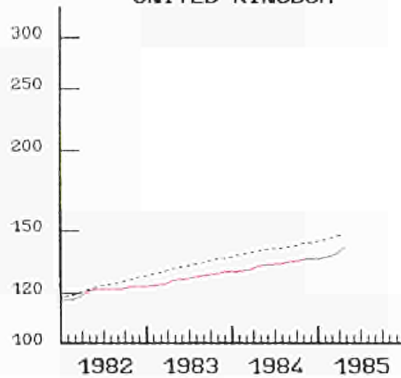

**IRELAND**

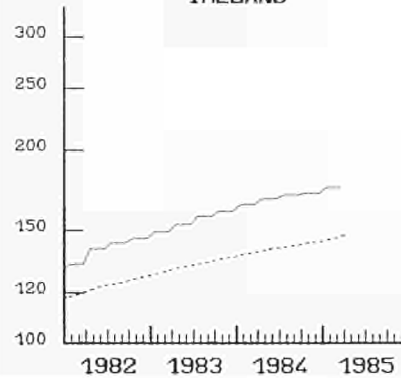

**DANMARK**

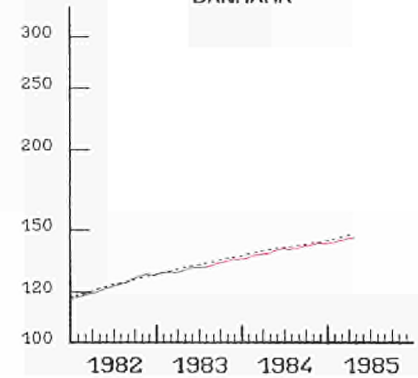

**HELLAS**

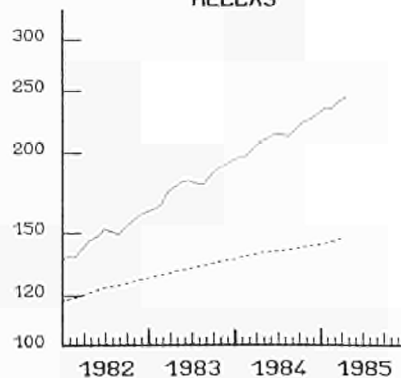

**ESPAÑA**

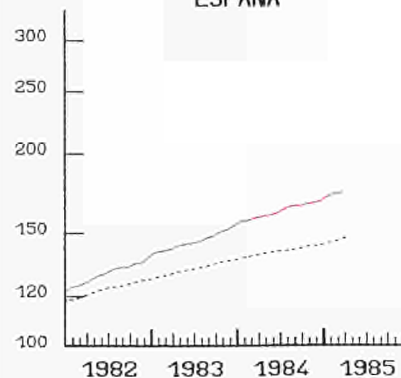

**PORTUGAL**

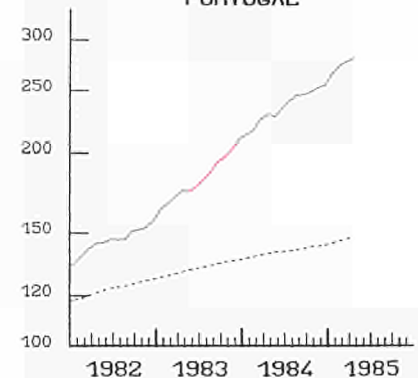

EINFACH-LOGARITHMISCHE SKALA

..... EUR 10  
SEMI-LOGARITHMIC SCALE

ECHELLE SEMI-LOGARITHMIQUE

WECHSELKURSE

EXCHANGE RATES

TAUX DE CHANGE

1 ECU = ... SZR  
1 ECU = ... US \$  
1 ECU = ... 100 YEN

1 ECU = ... SDR  
1 ECU = ... US \$  
1 ECU = ... 100 YEN

1 ECU = ... DTS  
1 ECU = ... US \$  
1 ECU = ... 100 YEN

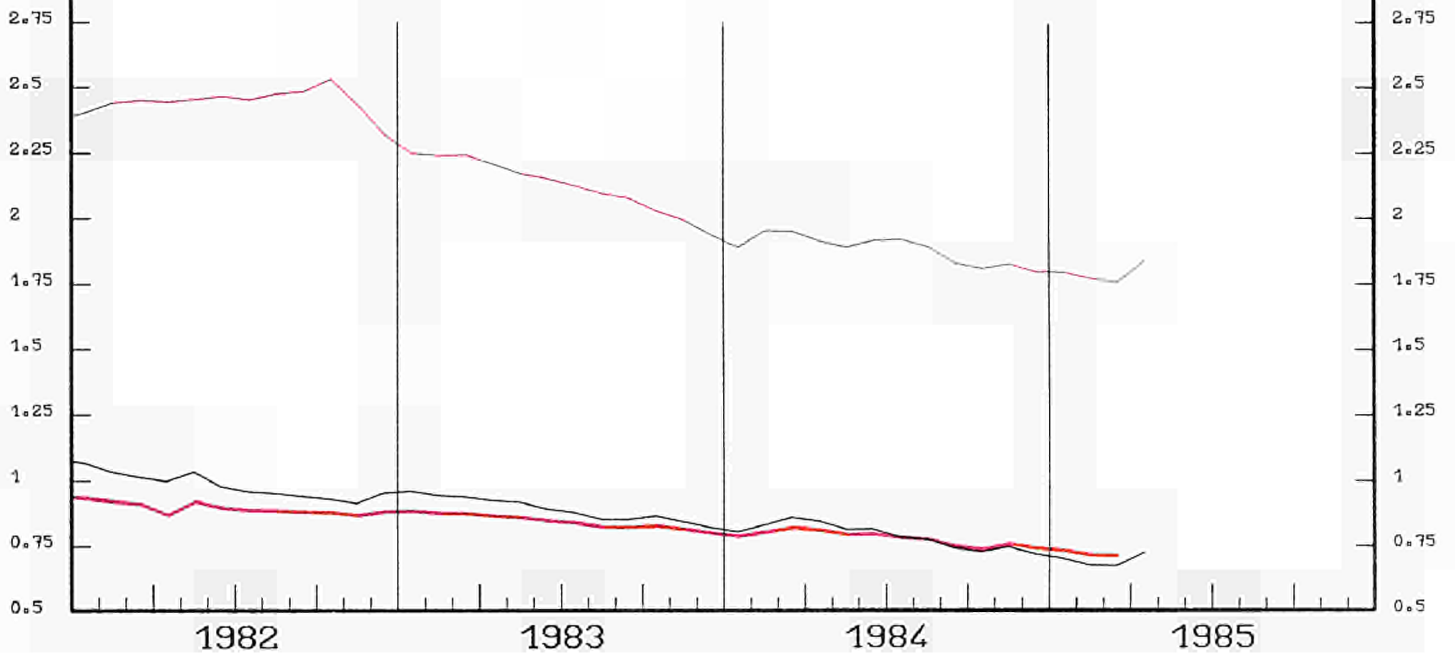

INDEX DER KURSE DER

ECU UND US \$  
IN NATIONALEN WAERHRUNGEN

BR DEUTSCHLAND

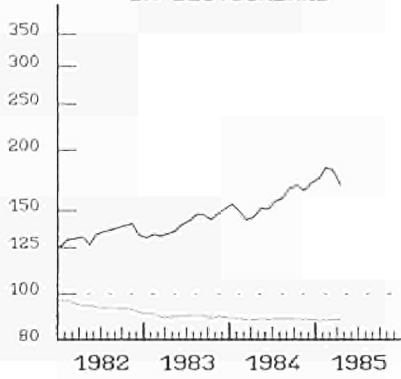

INDEX OF EXCHANGE RATES OF THE

ECU AND US \$  
IN NATIONAL CURRENCIES  
1980 = 100

FRANCE

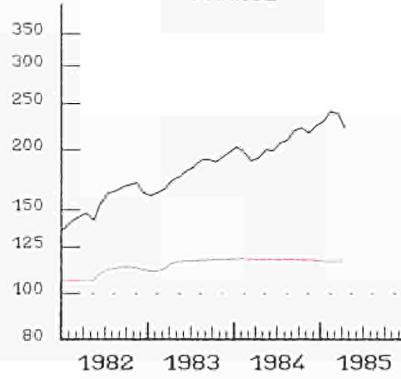

INDICE DES COURS DES

ECU ET US \$  
EN MONNAIES NATIONALES

ITALIA

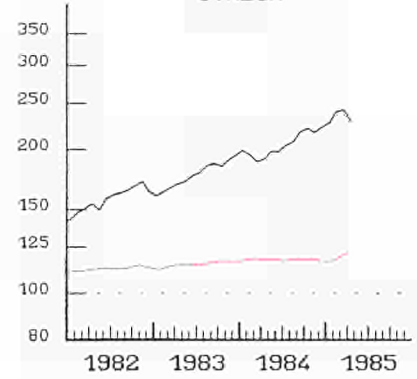

NEDERLAND

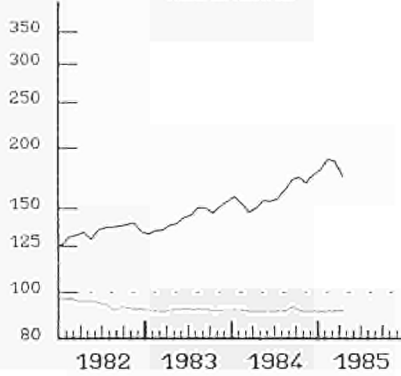

UEBL BLEU

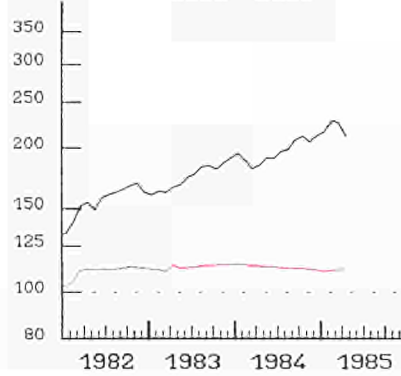

UNITED KINGDOM

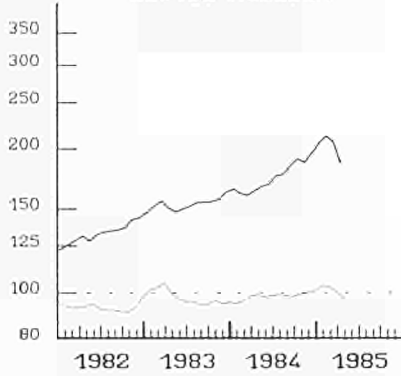

IRELAND

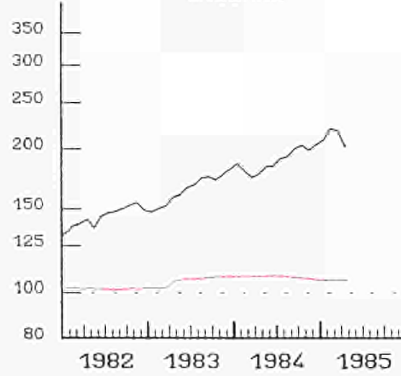

DANMARK

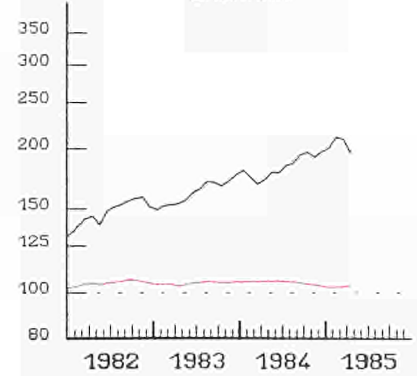

HELLAS

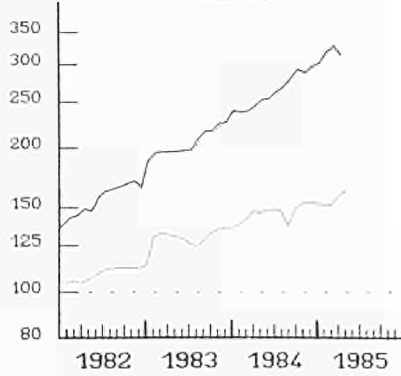

ESPANA

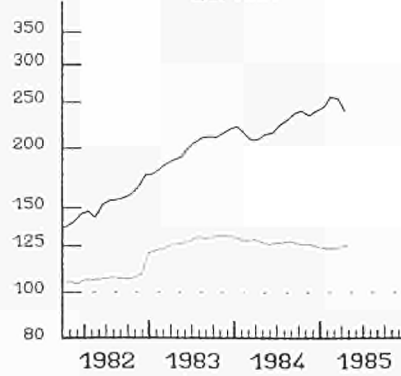

PORTUGAL

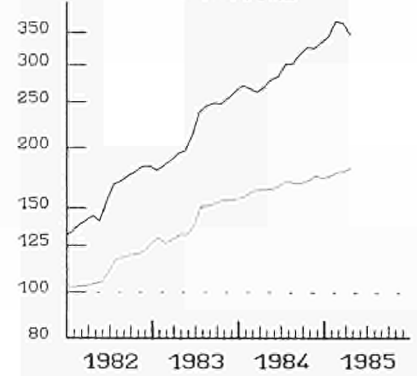

— ECU  
EINFACH-LOGARITHMISCHE SKALA

SEMI-LOGARITHMIC SCALE

— US \$  
ECHELLE SEMI-LOGARITHMIQUE



**ANLEIHEN DES  
OEFFENTLICHEN SEKTORS**

**RENDITE %**

**BR DEUTSCHLAND**

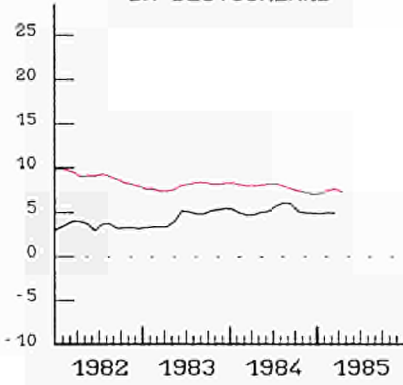

**FIXED INTEREST  
GOVERNMENT SECURITIES**

**YIELD %**

**FRANCE**

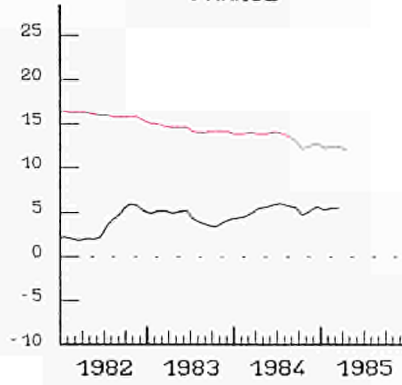

**OBLIGATIONS  
DU SECTEUR PUBLIC**

**RENDEMENT %**

**ITALIA**

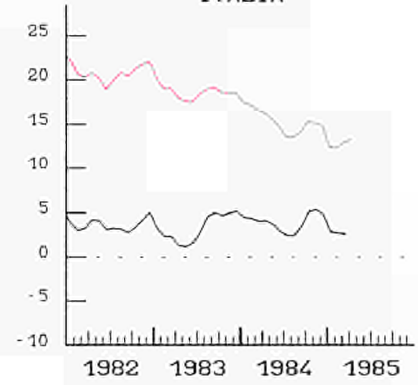

**NEDERLAND**

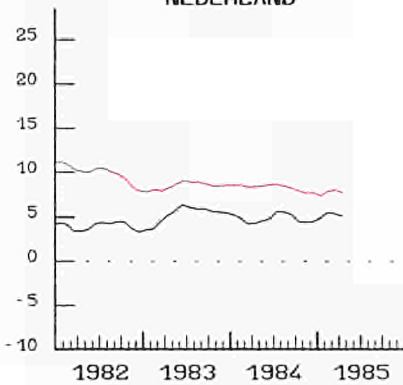

**BELGIQUE BELGIE**

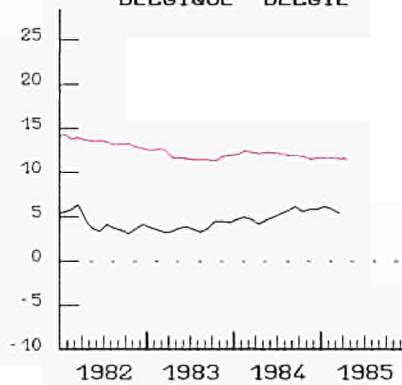

**LUXEMBOURG**

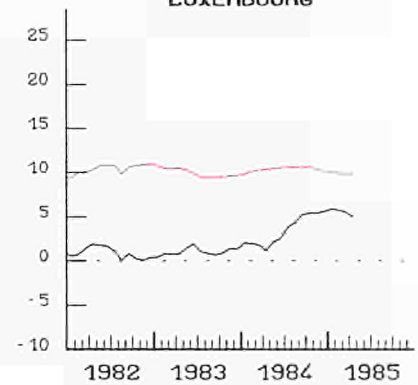

**UNITED KINGDOM**

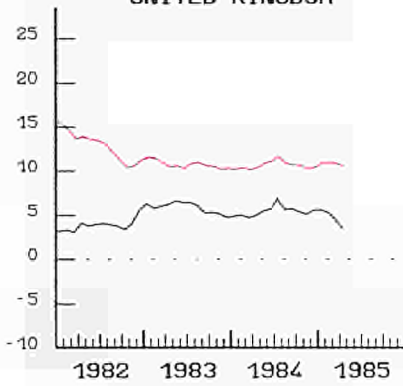

**IRELAND**

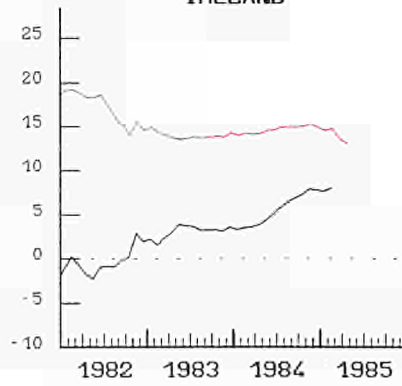

**DANMARK**

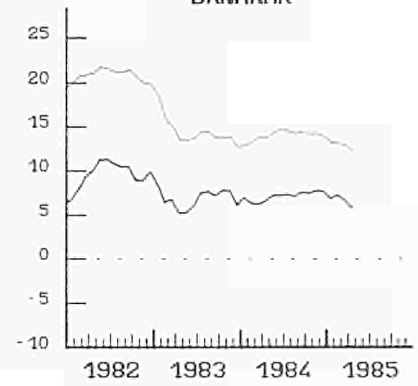

**HELLAS**

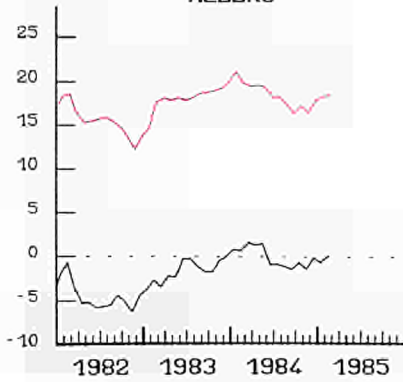

**USA**

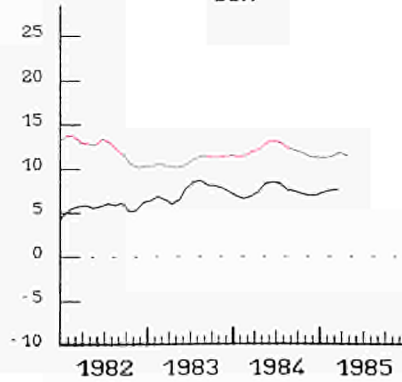

**JAPAN**

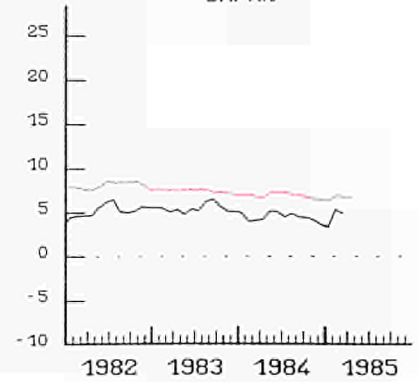

— NOMINAL

— REAL - REEL

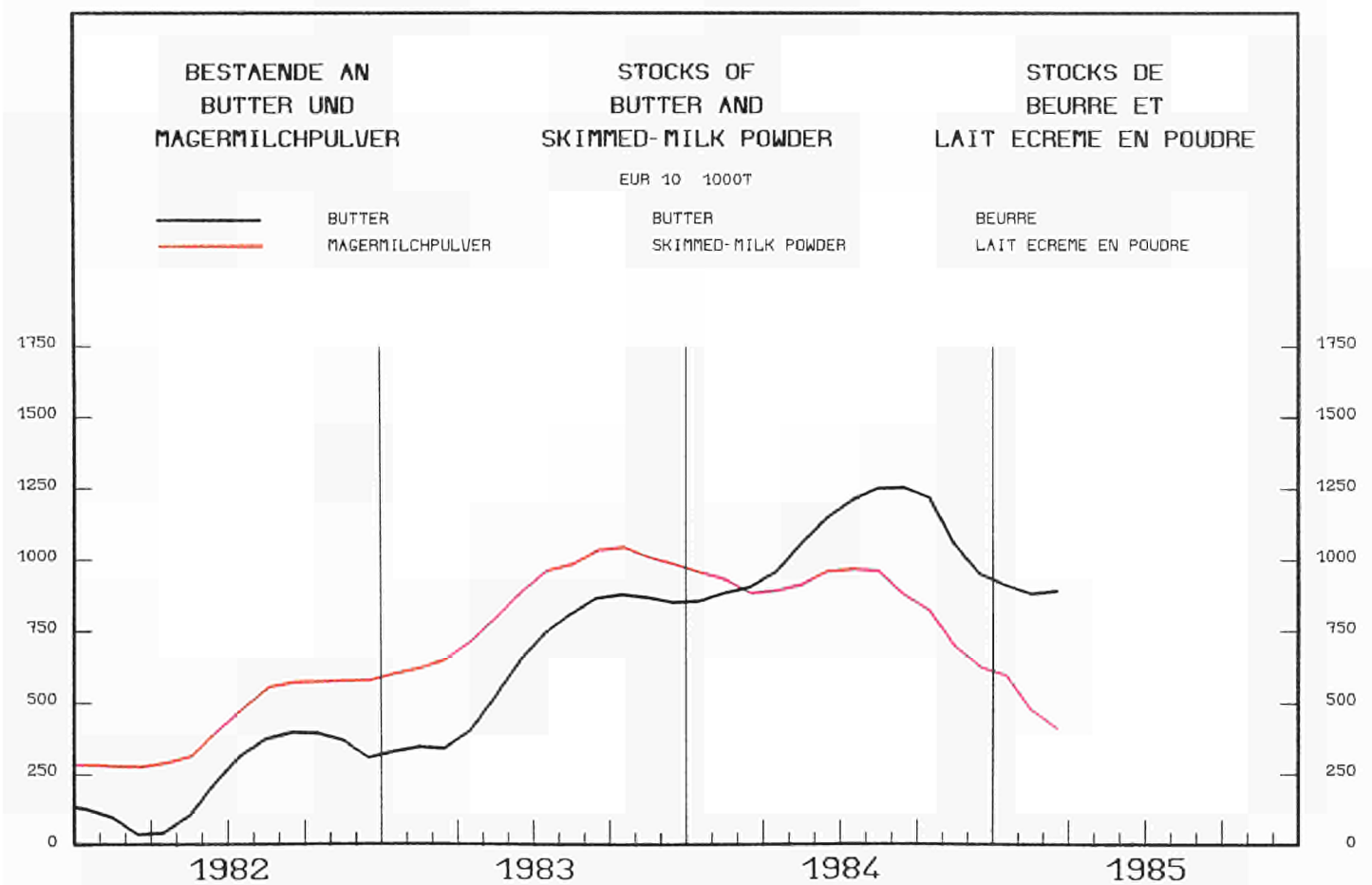
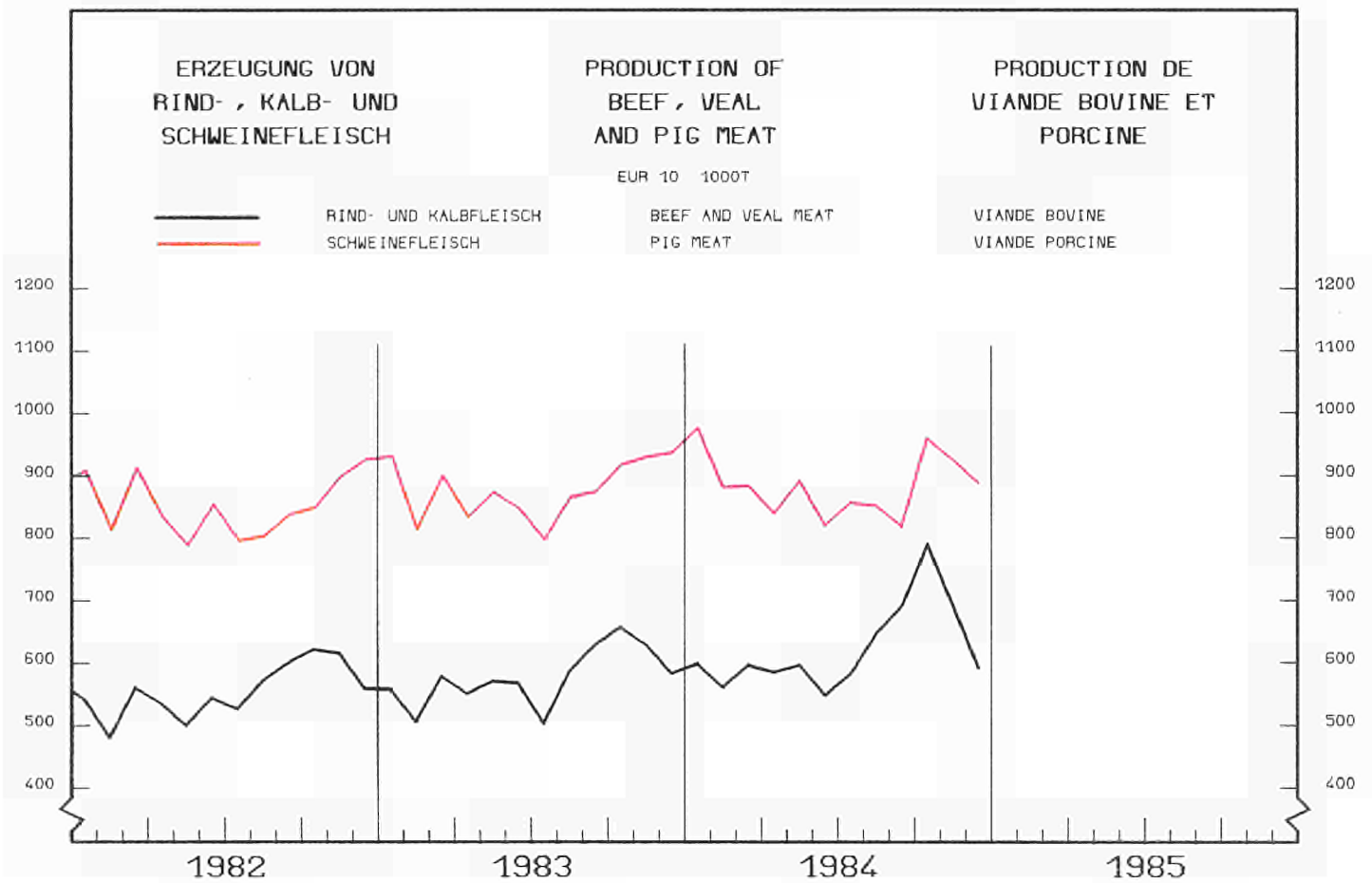

---

**GEMEINSCHAFTSTABELLEN**

---

**COMMUNITY TABLES**

---

**TABLEAUX COMMUNAUTAIRES**

---



	EUR10	BELGIQUE BELGIË	DANMARK	BR DEUTSCHLAND	ΕΛΛΑΔΑ	FRANCE	IRELAND	ITALIA	LUXEMBOURG	NEDERLAND	UNITED KINGDOM
<b>001 - BRUTTOINLANDSPRODUKT</b>											
<b>VERAENDERUNG DES VOLUMENS</b>											
<b>GROSS DOMESTIC PRODUCT</b>											
<b>CHANGE IN VOLUME</b>											
<b>PRODUIT INTERIEUR BRUT</b>											
<b>EVOLUTION EN VOLUME</b>											
<b>EUR 10 = 100</b>											
1980	100.0	3.9	2.1	25.8	2.0	21.8	0.8	18.4	0.2	5.5	19.5
<b>1980 = 100</b>											
1980	100.0	100.0	100.0	100.0	100.0	100.0	100.0	100.0	100.0	100.0	100.0
1981	99.8	98.7	99.1	100.1	99.7	100.2	102.9	100.2	98.2	99.3	98.9
1982	100.3	99.9	102.1	99.2	99.6	102.2	104.9	99.7	97.1	97.6	100.7
1983	101.3	100.3	104.1	100.1	99.8	103.2	105.5	98.6	95.0	98.1	104.0
<b>% T4/T0</b>											
1981 III		-0.6	-	+0.5	+2.6	+0.6	-	+1.5	-	-	-2.0
IV	+0.7	-1.6	-	+0.6	-1.9	+1.9	-	+1.9	-	-	-
1982 I	+0.8	-0.2	-	-1.0	+2.6	+2.9	-	+2.3	-	-	+0.9
II	+0.9	+0.5	-	-0.2	-1.0	+2.4	-	+1.1	-	-	+1.9
III	+0.4	+0.2	-	-1.5	-1.5	+1.7	-	-1.6	-	-	+2.0
IV	+0.1	-0.7	-	-1.3	+1.1	+1.1	-	-2.9	-	-	+2.3
1983 I	+0.3	-1.6	-	-0.2	-0.3	+0.6	-	+1.1	-	-	+2.8
II	+0.8	-2.6	-	+1.0	+0.2	+0.6	-	-4.9	-	-	+2.2
III	+1.7	-	-	+1.3	-	+0.8	-	+2.2	-	-	+4.5
IV	+2.4	-	-	+3.1	-	+0.9	-	-	-	-	+3.2
1984 I	+2.6	-	-	+3.9	-	+1.9	-	-	-	-	+2.3
II	+1.6	-	-	+0.7	-	+0.9	-	-	-	-	+2.1
III	+2.1	-	-	+2.9	-	+2.0	-	-	-	-	-0.1
IV	+2.1	-	-	+2.9	-	+1.4	-	-	-	-	+2.1
<b>002 - PRIVATER VERBRAUCH</b>											
<b>VERAENDERUNG DES VOLUMENS</b>											
<b>CONSUMPTION BY HOUSEHOLDS</b>											
<b>CHANGE IN VOLUME</b>											
<b>CONSOMMATION PRIVEE</b>											
<b>EVOLUTION EN VOLUME</b>											
<b>EUR 10 = 100</b>											
1980	100.0	4.0	1.9	26.2	2.1	22.3	0.9	18.4	0.2	5.5	18.7
<b>1980 = 100</b>											
1980	100.0	100.0	100.0	100.0	100.0	100.0	100.0	100.0	100.0	100.0	100.0
1981	100.4	98.8	97.7	99.8	101.1	102.1	102.1	100.8	101.7	97.5	100.0
1982	100.9	99.4	99.1	98.4	103.1	105.4	97.1	101.0	100.0	96.2	100.9
1983	102.0	98.5	100.9	99.4	103.8	106.2	93.7	100.4	98.6	96.0	105.2
<b>% T4/T0</b>											
1981 III	+0.5	+0.4	-	-0.9	-	+2.8	-	-	-	-2.6	-
IV	+0.6	-0.6	-	-0.6	-	+2.5	-	+0.2	-	-2.5	+0.6
1982 I	+0.8	-0.1	-	-0.5	-	+4.0	-	+0.3	-	-1.8	-0.7
II	+0.8	-1.9	-	-0.7	-	+3.6	-	+0.5	-	-	+0.1
III	+0.4	-2.0	-	-2.3	-	+2.7	-	+0.6	-	-	+1.4
IV	+0.9	-0.6	-	-1.9	-	+3.2	-	+0.5	-	-	+2.6
1983 I	+1.3	-4.5	-	+0.3	-	+1.6	-	-0.1	-	-	+3.4
II	+1.5	-8.6	-	+1.6	-	+1.0	-	-1.3	-	-	+4.2
III	+1.7	-	-	+1.6	-	+0.6	-	-0.5	-	-	+4.7
IV	+1.5	-	-	+1.0	-	+0.8	-	+0.6	-	-	+3.5
1984 I	+1.3	-	-	+0.8	-	+1.2	-	+0.9	-	-	+2.3
II	+1.4	-	-	+0.5	-	+0.5	-	+2.5	-	-	+2.6
III	+1.0	-	-	+0.9	-	+0.8	-	+2.4	-	-	+0.2
IV	+0.6	-	-	+0.3	-	+0.1	-	+1.5	-	-	+1.0
<b>003 - BRUTTOANLAGENINVESTITIONEN</b>											
<b>VERAENDERUNG DES VOLUMENS</b>											
<b>GROSS FIXED CAPITAL FORMATION</b>											
<b>CHANGE IN VOLUME</b>											
<b>FORMATION BRUTE DE CAPITAL FIXE</b>											
<b>EVOLUTION EN VOLUME</b>											
<b>EUR 10 = 100</b>											
1980	100.0	3.9	1.9	28.1	2.3	22.8	1.1	17.4	0.2	5.5	16.8
<b>1980 = 100</b>											
1980	100.0	100.0	100.0	100.0	100.0	100.0	100.0	100.0	100.0	100.0	100.0
1981	95.4	83.7	80.8	95.8	92.2	98.4	108.0	100.6	86.7	89.5	91.5
1982	93.9	82.9	85.2	91.3	90.8	97.8	101.2	95.4	84.7	85.7	97.6
1983	93.9	77.6	87.9	94.1	89.5	96.5	93.2	90.4	80.2	86.1	101.7
<b>% T4/T0</b>											
1981 III	-2.4	-15.1	-	-2.0	+4.2	-1.0	-	-0.4	-	-5.9	-8.2
IV	-4.9	-11.6	-	-6.2	-11.4	-3.6	-	-4.3	-	-	-4.3
1982 I	-2.7	-15.6	-	-6.8	+20.8	-0.5	-	-7.5	-	-	+2.9
II	-2.0	-10.4	-	-6.6	-	+1.3	-	-4.4	-	-	+5.4
III	-0.7	-2.6	-	-6.1	-	+1.8	-	-8.1	-	-	+9.7
IV	+1.6	-5.0	-	+0.2	-	+2.7	-	-1.0	-	-	+8.5
1983 I	+0.3	-2.9	-	+0.1	-	+0.3	-	-8.8	-	-	+8.8
II	-0.9	-15.1	-	+2.5	-	-3.6	-	-10.1	-	-	+2.8
III	-0.1	-	-	+3.2	-	-3.1	-	-	-	-	+1.0
IV	+1.8	-	-	+5.6	-	-2.6	-	-	-	-	+2.9
1984 I	+3.1	-	-	+5.2	-	-2.7	-	-	-	-	+10.2
II	+0.9	-	-	-2.6	-	-1.7	-	-	-	-	+8.6
III	+1.7	-	-	+1.5	-	-2.7	-	-	-	-	+6.4
IV	+1.6	-	-	+1.7	-	-3.4	-	-	-	-	+5.8

	EUR10	BELGIQUE BELGIÉ	DANMARK	BR DEUTSCHLAND	ΕΛΛΑΔΑ	FRANCE	IRELAND	ITALIA	LUXEMBOURG	NEDERLAND	UNITED KINGDOM	
<b>004 - BRUTTOINLANDSPRODUKT VERAENDERUNG DER PREISE</b>						<b>GROSS DOMESTIC PRODUCT CHANGE IN PRICE</b>						<b>PRODUIT INTERIEUR BRUT EVOLUTION DES PRIX</b>
	1980 = 100											
1980	100.0	100.0	100.0	100.0	100.0	100.0	100.0	100.0	100.0	100.0	100.0	
1981	110.6	105.3	110.1	104.1	119.3	112.1	117.1	118.3	107.9	105.5	111.7	
1982	121.8	112.7	122.5	108.9	148.6	126.1	135.0	139.5	117.1	111.9	119.6	
1983	131.2	119.4	132.5	112.4	178.0	138.4	149.3	160.5	127.0	114.0	125.7	
	%, T4/T0											
1981 III	9.7	2.8	-	4.1	-	11.4	-	16.7	-	-	10.3	
IV	10.5	6.2	-	4.6	-	13.7	-	17.6	-	-	8.9	
1982 I	10.7	4.3	-	5.1	-	14.3	-	17.0	-	-	8.1	
II	9.9	9.4	-	4.3	-	14.8	-	18.9	-	-	7.3	
III	10.1	8.6	-	4.9	-	11.8	-	18.7	-	-	7.0	
IV	8.2	7.6	-	4.3	-	9.0	-	16.0	-	-	6.5	
1983 I	8.0	9.6	-	3.8	-	9.4	-	19.2	-	-	6.7	
II	7.4	5.3	-	3.2	-	8.7	-	15.4	-	-	4.9	
III	7.3	-	-	3.1	-	9.8	-	-	-	-	4.8	
IV	7.3	-	-	2.8	-	10.0	-	-	-	-	4.5	
1984 I	6.1	-	-	2.1	-	8.3	-	-	-	-	4.0	
II	5.8	-	-	2.0	-	7.4	-	-	-	-	4.4	
III	5.0	-	-	1.4	-	6.9	-	-	-	-	3.9	
IV	4.8	-	-	2.2	-	6.0	-	-	-	-	4.3	
<b>005 - PRIVATER VERBRAUCH VERAENDERUNG DER PREISE</b>						<b>CONSUMPTION BY HOUSEHOLDS CHANGE IN PRICE</b>						<b>CONSOMMATION PRIVEE EVOLUTION DES PRIX</b>
	1980 = 100											
1980	100.0	100.0	100.0	100.0	100.0	100.0	100.0	100.0	100.0	100.0	100.0	
1981	111.7	108.5	112.0	106.0	123.2	112.8	119.5	119.2	107.7	106.3	111.2	
1982	122.7	116.7	124.4	111.1	149.1	125.5	138.7	139.5	118.2	112.1	120.5	
1983	132.0	124.8	133.3	114.3	178.2	137.3	152.1	160.3	128.1	115.4	126.6	
	%, T4/T0											
1981 III	11.6	6.9	-	6.3	-	13.1	-	19.0	-	6.0	11.3	
IV	11.7	8.2	-	6.5	-	13.5	-	18.6	-	6.9	11.2	
1982 I	11.0	8.3	-	5.5	-	13.3	-	17.5	-	6.3	10.8	
II	10.1	8.6	-	5.2	-	12.9	-	16.1	-	-	9.1	
III	9.4	8.6	-	4.9	-	10.5	-	17.4	-	-	7.7	
IV	8.5	6.8	-	4.5	-	8.7	-	17.2	-	-	6.7	
1983 I	8.1	9.1	-	3.4	-	9.2	-	16.6	-	-	6.4	
II	7.6	9.7	-	2.7	-	9.4	-	16.3	-	-	5.3	
III	7.2	-	-	2.6	-	9.7	-	14.0	-	-	5.2	
IV	7.0	-	-	2.8	-	10.0	-	12.8	-	-	4.7	
1984 I	6.6	-	-	3.0	-	8.6	-	12.1	-	-	4.8	
II	6.2	-	-	2.9	-	7.1	-	11.4	-	-	5.3	
III	5.6	-	-	2.1	-	7.0	-	10.5	-	-	5.0	
IV	5.5	-	-	2.5	-	6.6	-	9.3	-	-	5.3	
<b>006 - BRUTTOANLAGENINVESTITIONEN VERAENDERUNG DER PREISE</b>						<b>GROSS FIXED CAPITAL FORMATION CHANGE IN PRICE</b>						<b>FORMATION BRUTE DE CAPITAL FIXE EVOLUTION DES PRIX</b>
	1980 = 100											
1980	100.0	100.0	100.0	100.0	100.0	100.0	100.0	100.0	100.0	100.0	100.0	
1981	110.7	105.4	112.4	104.4	119.2	111.6	114.6	120.3	108.6	106.7	109.8	
1982	119.2	111.8	125.8	107.1	136.3	123.5	125.4	140.1	123.7	110.6	113.2	
1983	126.5	116.8	136.1	109.0	168.2	132.7	133.1	158.9	133.1	112.4	117.0	
	%, T4/T0											
1981 III	10.0	-	-	3.9	-	11.3	-	20.6	-	5.7	8.2	
IV	10.0	-	-	4.3	-	13.2	-	20.9	-	-	4.1	
1982 I	9.0	-	-	4.1	-	12.2	-	19.4	-	-	3.0	
II	8.0	-	-	2.7	-	11.5	-	16.2	-	-	3.2	
III	7.0	-	-	2.2	-	9.5	-	15.4	-	-	2.9	
IV	6.0	-	-	1.7	-	7.1	-	13.3	-	-	3.2	
1983 I	5.4	-	-	1.1	-	6.4	-	14.4	-	-	3.0	
II	5.3	-	-	1.1	-	7.3	-	14.1	-	-	2.5	
III	5.8	-	-	2.1	-	7.7	-	-	-	-	3.4	
IV	6.0	-	-	2.3	-	8.1	-	-	-	-	4.3	
1984 I	5.7	-	-	2.8	-	7.2	-	-	-	-	3.7	
II	5.0	-	-	2.3	-	6.0	-	-	-	-	3.9	
III	4.8	-	-	1.3	-	6.6	-	-	-	-	4.6	
IV	4.7	-	-	1.4	-	6.6	-	-	-	-	5.0	

## BESCHAFTIGUNG

## EMPLOYMENT

## EMPLOI

	EUR10	BELGIQUE BELGIÉ	DANMARK	BR DEUTSCHLAND	ΕΛΛΑΔΑ	FRANCE	IRELAND	ITALIA	LUXEMBOURG	NEREDLAND	UNITED KINGDOM
<b>007 - GESAMTBEVOELKERUNG</b>	<b>TOTAL POPULATION</b>										
	<b>POPULATION TOTALE</b>										
	<b>EUR 10 = 100</b>										
1980	100.0	3,6	1,9	22,8	3,6	19,9	1,3	20,8	0,1	5,2	20,8
	<b>1000</b>										
1981	271 258	9 852	5 122	61 682	9 729	53 966	3 443	56 502	366	14 247	56 348
1982	271 967	9 856	5 118	61 638	9 789	54 430	3 483	56 639	366	14 313	56 335
1983	272 348	9 855	5 114	61 423	9 850	54 652	3 508	56 836	366	14 367	56 377
1984							3 535				
<b>008 - ZIVILE ERWERBSPERSONEN INSGESAMT</b>	<b>CIVILIAN LABOUR FORCES TOTAL</b>										
	<b>POPULATION ACTIVE CIVILE TOTAL</b>										
	<b>EUR 10 = 100</b>										
1980	100.0	3,5	2,3	23,2	3,0	19,7	1,1	19,4	0,1	4,6	23,1
	<b>1000</b>										
1980	114 803	4 065	2 633	26 660	3 451	22 578	1 232	22 248	159	5 281	26 496
1981	115 687	4 079	2 654	26 838	3 678	22 663	1 257	22 536	160	5 439	26 384
1982	116 333	4 105	2 670	26 933	3 707	22 847	1 281	22 610	160	5 587	26 433
1983	116 728	4 123	2 710	26 907	3 808	22 731	1 295	22 835	160	5 705	26 454
<b>009 - ZIVILE ERWERBSTAETIGE INSGESAMT</b>	<b>CIVILIAN EMPLOYMENT TOTAL</b>										
	<b>EMPLOI CIVIL TOTAL</b>										
	<b>1000</b>										
1980	108 226	3 706	2 460	25 771	3 356	21 126	1 141	20 551	158	4 973	24 983
1981	107 035	3 627	2 438	25 566	3 529	20 969	1 131	20 623	158	5 005	23 989
1982	106 070	3 578	2 437	25 100	3 491	20 984	1 133	20 542	158	4 984	23 663
1983	105 249	3 542	2 458	24 649	3 508	20 867	1 111	20 557	158	4 929	23 470
<b>010 - ZIVILE ERWERBSTAETIGE ANTEIL DER FRAUEN</b>	<b>CIVILIAN EMPLOYMENT WOMEN AS A PERCENTAGE</b>										
	<b>EMPLOI CIVIL POURCENTAGE DE FEMMES</b>										
	<b>%</b>										
1980	36,8	35,8	44,5	38,2	29,6	38,0	29,2	32,1	30,6	30,6	40,2
1981	37,1	36,4	45,3	38,4	31,4	38,3	29,8	32,3	31,4	30,3	40,6
1982	37,5	36,9	45,4	38,6	30,7	38,8	30,5	32,5	32,6	32,7	41,1
1983	37,9	37,4	46,1	38,8	32,7	39,2	31,2	32,8	33,0	33,6	41,6
<b>011 - ZIVILE ARBEITNEHMER INSGESAMT</b>	<b>NUMBER OF CIVILIAN EMPLOYEES TOTAL</b>										
	<b>EMPLOI CIVIL SALARIE TOTAL</b>										
	<b>EUR 10 = 100</b>										
1980	100.0	3,4	2,3	23,8	3,1	19,5	1,1	19,0	0,1	4,6	23,1
	<b>1000</b>										
1980	89 820	3 083	2 068	22 455	1 668	17 532	859	14 684	136	4 362	22 972
1981	88 441	3 006	2 067	22 315	1 699	17 412	862	14 698	137	4 374	21 871
1982	87 552	2 958	2 082	21 863	1 714	17 470	857	14 664	138	4 333	21 473
1983	86 560	2 916	2 081	21 424	1 697	17 409	836	14 524	138	4 325	21 210
<b>012 - ARBEITNEHMER LANDWIRTSCHAFT</b>	<b>NUMBER OF EMPLOYEES AGRICULTURE</b>										
	<b>EMPLOI SALARIE AGRICULTURE</b>										
	<b>EUR 10 = 100</b>										
1980	100.0	0,5	2,2	10,7	2,3	15,9	1,2	48,5		2,8	15,9
	<b>1000</b>										
1980	2 264	11	50	243	51,0	359	27	1 097	1,0	64	361
1981	2 147	11	47	247	35,0	350	23	1 018	1,0	63	352
1982	2 093	11	48	245	32,0	343	23	972	1,0	64	354
1983	2 062	11	52	245	45,0	338	22	935	1,0	64	349
<b>013 - ARBEITNEHMER INDUSTRIE</b>	<b>NUMBER OF EMPLOYEES INDUSTRY</b>										
	<b>EMPLOI SALARIE INDUSTRIE</b>										
	<b>EUR 10 = 100</b>										
1980	100.0	3,1	1,7	28,6	2,0	18,6	0,9	17,5	0,2	3,9	23,6
	<b>1000</b>										
1980	37 735	1 171	633	10 774	746,0	7 014	342	6 597	57,7	1 482	8 918
1981	36 188	1 095	594	10 531	749,3	6 803	337	6 535	57,3	1 418	8 069
1982	34 948	1 041	585	10 129	741,0	6 675	326	6 386	55,9	1 352	7 657
1983	33 731	1 003	573	9 761	715,0	6 507	301	6 196	54,2	1 301	7 320
<b>014 - ZIVILE ARBEITNEHMER DIENSTLEISTUNGEN</b>	<b>NUMBER OF CIVILIAN EMPLOYEES SERVICES</b>										
	<b>EMPLOI CIVIL SALARIE SERVICES</b>										
	<b>EUR 10 = 100</b>										
1980	100.0	4,0	2,7	22,2	2,3	20,0	1,0	16,9	0,2	5,4	25,5
	<b>1000</b>										
1980	49 821	1 901	1 385	11 438	871,0	10 159	490	6 990	77,8	2 816	13 693
1981	50 106	1 900	1 426	11 537	914,8	10 259	502	7 145	79,0	2 893	13 450
1982	50 511	1 906	1 449	11 489	941,0	10 452	508	7 306	81,2	2 917	13 462
1983	50 767	1 902	1 456	11 418	937,0	10 564	513	7 393	82,8	2 960	13 541

## BESCHAEFTIGUNG

## EMPLOYMENT

## EMPLOI

	EUR10	BELGIE BELGIÉ	DANMARK	BR DEUTSCHLAND	ΕΛΛΑΔΑ	FRANCE	IRELAND	ITALIA	LUXEMBOURG	NEDERLAND	UNITED KINGDOM	
<b>015 - ARBEITNEHMER INSGESAMT INDUSTRIE - NACE 1-4</b>	<b>NUMBER OF EMPLOYEES TOTAL INDUSTRY - NACE 1-4</b>					<b>EMPLOI SALARIE TOTAL INDUSTRIE - NACE 1-4</b>						
	<b>EUR 10 = 100</b>											
1980	100.0	3.6	1.3	28.7		19.1	0.7	14.4	0.2	3.4	28.7	
	<b>1980 = 100</b>											
1981	95.2	94.8	94.6	97.7	98.8	95.9	97.2	96.8	98.8	96.8	91.2	
1982	91.8	90.6	93.9	94.1	96.6	94.3	94.1	92.5	97.0	93.0	87.3	
1983	88.2	87.9	93.7	90.2	105.1	91.7	88.5	87.8	93.1	88.1	83.7	
1984		87.4	96.7	89.3			85.6		90.7			
1983 IV	87.4	87.8	94.0	89.9	105.0	90.4	87.2	86.0	92.3	86.5	83.2	
1984 I	86.5	87.7	93.8	88.9	103.9	89.6	85.9	84.7	89.9		82.3	
II	86.3	87.5	96.7	88.8	104.6	89.6	86.3	83.7	90.4		82.3	
III	86.3	87.1	98.0	89.6	108.2	88.5	85.8	82.4	91.0		82.7	
IV		87.2	98.5	89.8			84.3		91.3			
<b>016 - ARBEITNEHMER ENERGIE - NACE 11-16</b>	<b>NUMBER OF EMPLOYEES ENERGY - NACE 11-16</b>					<b>EMPLOI SALARIE ENERGIE - NACE 11-16</b>						
	<b>EUR 10 = 100</b>											
1980	100.0	3.5	0.3	29.8		17.2	0.7	10.2	0.1		38.1	
	<b>1980 = 100</b>											
1981	-	98.8	100.0	101.8	-	100.8	-	101.7	98.9	102.5	97.0	
1982	-	97.6	94.3	101.1	-	103.6	-	101.2	97.4	101.8	94.5	
1983	-	95.1	86.9	98.2	-	105.3	-	100.2	93.9	99.5	91.2	
1984	-	88.4	92.9	93.3	-		-		95.1			
1983 IV	-	94.9	89.1	97.6	-	105.0	-	99.8	93.2	98.3	89.9	
1984 I	-	95.1	86.1	95.7	-	104.7	-	99.4	94.4		88.7	
II	-	93.8	96.0	93.0	-	104.7	-	99.4	95.1		87.9	
III	-	93.3	93.7	92.1	-	104.3	-	99.0	95.2		73.4	
IV	-	71.5	96.0	92.3	-		-		95.6			
<b>017 - ARBEITNEHMER METALLE - NACE 22</b>	<b>NUMBER OF EMPLOYEES PRODUCTION OF METALS - NACE 22</b>					<b>EMPLOI SALARIE METALLURGIE - NACE 22</b>						
	<b>EUR 10 = 100</b>											
1980	100.0	6.3	0.2	28.3		18.9	0.2	13.1	1.5	2.3	29.1	
	<b>1980 = 100</b>											
1981	91.4	94.5	87.5	95.7	93.3	93.6	93.1	97.4	97.3	99.0	81.5	
1982	87.0	91.5	80.4	91.0	88.8	90.6	85.3	93.2	93.4	96.6	76.0	
1983	81.0	87.5	78.9	85.3	117.9	85.9	69.6	88.4	85.3	92.6	67.9	
1984		85.5	80.7	81.1			66.7		80.5			
1983 IV	79.3	87.0	80.9	83.8	121.0	84.0	70.6	86.2	83.2	91.0	66.1	
1984 I	78.0	86.5	79.1	82.3	123.6	82.4	66.7	84.6	80.9	89.0	65.1	
II	77.1	86.2	81.5	81.1	124.2	81.3	66.7	82.8	80.3	87.8	64.9	
III	75.8	85.0	82.7	80.9	124.9	79.9	66.7	77.5	80.2	88.0	64.2	
IV		84.1	79.6	80.0			66.7		80.5	88.4		
<b>018 - ARBEITNEHMER CHEMIE - NACE 25+26</b>	<b>NUMBER OF EMPLOYEES CHEMICAL INDUSTRY - NACE 25+26</b>					<b>EMPLOI SALARIE CHIMIE - NACE 25+26</b>						
	<b>EUR 10 = 100</b>											
1980	100.0	3.8	1.0	32.6		18.0	0.5	16.4	0.1	4.9	22.7	
	<b>1980 = 100</b>											
1981	96.6	96.8	96.1	99.6	101.2	97.5	102.5	94.2	96.8	100.3	92.6	
1982	93.4	93.2	98.1	97.0	101.2	96.3	100.0	88.0	96.0	98.5	88.4	
1983	90.4	91.9	95.9	95.1	124.3	94.5	100.6	82.1	95.8	95.4	84.5	
1984		94.1	99.2	95.2			101.0		112.5	94.4		
1983 IV	89.7	93.3	96.3	94.9	124.3	93.8	103.3	79.7	100.5	94.1	84.0	
1984 I	89.2	93.9	96.7	94.7	124.7	94.1	102.5	78.1	100.3	93.8	83.2	
II	89.4	94.1	98.9	94.8	125.1	94.9	101.7	77.2	109.5	94.0	83.7	
III	89.5	94.3	100.2	95.8	125.4	93.7	100.0	75.9	114.4	94.9	84.5	
IV		94.2	101.2	95.6			100.0		125.7	95.1		
<b>019 - ARBEITNEHMER METALLVERARBEITUNG - NACE 31-36</b>	<b>NUMBER OF EMPLOYEES METAL WORKING - NACE 31-36</b>					<b>EMPLOI SALARIE TRANSFORMATION DES METAUX - NACE 31-36</b>						
	<b>EUR 10 = 100</b>											
1980	100.0	2.8	1.3	32.0		19.4	0.3	13.1	0.1	3.5	27.6	
	<b>1980 = 100</b>											
1981	95.2	95.0	95.0	98.3	103.5	96.2	99.6	96.1	101.3	97.4	90.0	
1982	92.0	90.0	94.2	95.8	101.2	94.7	98.6	91.4	99.7	93.2	86.0	
1983	88.4	87.3	93.2	92.3	83.6	91.8	92.5	86.3	98.7	87.4	82.3	
1984		84.3	96.9	91.8			91.1		101.0	84.8		
1983 IV	87.6	86.4	93.1	92.0	82.8	90.8	91.4	84.3	98.7	85.1	81.9	
1984 I	86.7	85.6	93.8	91.2	83.6	89.8	92.1	82.9	99.5	84.6	81.2	
II	86.4	81.0	96.1	91.0	82.4	89.5	91.1	81.6	100.7	84.8	81.3	
III	86.5	85.1	97.7	92.1	80.9	88.6	90.0	79.6	101.6	84.9	81.5	
IV		85.3	99.8	92.7			91.2		102.2	85.0		



## BESCHAFTIGUNG

## EMPLOYMENT

## EMPLOI

	EUR10	BELGIQUE BELGIË	DANMARK	BR DEUTSCHLAND	ΕΛΛΑΔΑ	FRANCE	IRELAND	ITALIA	LUXEMBOURG	NEDERLAND	UNITED KINGDOM
<b>020 - ARBEITNEHMER MASCHINENBAU - NACE 32</b>	<b>NUMBER OF EMPLOYEES MECHANICAL ENGINEERING - NACE 32</b>										<b>EMPLOI SALARIE MACHINES - NACE 32</b>
	<b>EUR 10 = 100</b>										
1980	100.0	3.1	1.2	31.1		22.9	0.5	12.6	0.1	4.0	24.5
	<b>1980 = 100</b>										
1981	95.9	101.0	91.7	99.5	96.4	96.9	97.2	95.8	106.2	96.6	90.4
1982	92.7	92.2	92.4	97.3	94.2	94.1	93.7	90.8	101.9	91.9	86.9
1983	88.2	88.1	93.7	93.5	79.0	89.8	88.3	85.6	94.0	87.1	81.3
1984	88.7	88.7	99.2	91.1			88.3		92.2	84.3	
1983 IV	87.2	87.5	94.4	92.9	82.4	88.4	87.7	83.9	90.8	84.4	80.5
1984 I	86.1	87.9	95.6	91.1	79.8	87.6	86.6	82.7	91.3	84.1	79.7
II	85.8	88.2	98.1	90.5	78.1	87.1	88.9	81.7	91.7	84.0	80.1
III	85.9	89.0	100.3	91.1	75.7	85.8	86.6	80.5	92.4	84.6	80.4
IV		89.9	102.9	91.6			91.2		93.3	84.3	
<b>021 - ARBEITNEHMER FAHRZEUGBAU - NACE 35+36</b>	<b>NUMBER OF EMPLOYEES TRANSPORT EQUIPMENT - NACE 35+36</b>										<b>EMPLOI SALARIE MATERIEL DE TRANSPORT - NACE 35+36</b>
	<b>EUR 10 = 100</b>										
1980	100.0	2.5	0.9	24.6		23.3	0.2	14.3		2.7	31.4
	<b>1980 = 100</b>										
1981		92.1	105.8	98.9	107.9	94.5	94.9	95.7	106.8	99.4	
1982	91.0	86.9	104.8	99.4	106.2	93.0	92.7	91.0	112.2	96.2	82.3
1983	87.3	86.2	92.0	97.5	70.0	90.9	84.0	85.1	104.3	89.3	77.4
1984		80.1	85.7	97.6			71.4		86.0	84.6	
1983 IV	86.1	85.5	83.4	97.4	67.5	90.0	78.7	83.1	102.0	85.9	76.0
1984 I	85.1	84.1	84.8	97.1	69.9	88.8	79.5	81.5	96.9	85.2	74.6
II	84.0	71.1	84.5	96.8	68.5	88.2	77.1	80.3	89.4	84.4	73.5
III	83.9	82.9	84.9	97.9	66.9	87.2	67.3	79.0	81.9	84.5	72.7
IV		82.3	88.8	98.7			61.7		75.9	84.2	
<b>022 - ARBEITNEHMER NAHRUNGSMITTEL, USW - NACE 41+42</b>	<b>NUMBER OF EMPLOYEES FOOD, DRINK, TOBACCO - NACE 41+42</b>										<b>EMPLOI SALARIE ALIMENTATION, ETC - NACE 41+42</b>
	<b>EUR 10 = 100</b>										
1980	100.0	3.9	2.7	21.6		17.6	2.4	11.6	0.1	6.8	33.2
	<b>1980 = 100</b>										
1981	96.6	98.3	97.4	99.2	98.1	96.9	95.5		99.7	97.6	94.3
1982	94.2	97.0	96.0	95.8	95.7	95.1	92.7		98.2	94.7	92.3
1983	91.2	96.0	97.5	92.2	109.5	92.1	87.7		97.6	91.1	89.3
1984		95.9	99.4	90.8			85.9		96.0	89.4	
1983 IV	90.8	97.2	96.2	92.5	110.0	89.9	87.9		97.2	90.1	89.4
1984 I	88.9	94.3	96.3	89.7	103.0	89.8	85.1		95.5	89.3	86.7
II	89.7	95.2	100.8	89.5	106.9	92.4	85.8		95.3	89.4	87.2
III	91.1	97.2	101.6	92.1	132.8	91.5	88.6		97.3	90.0	89.0
IV		97.1	99.1	91.7			84.1		95.8	88.8	
<b>023 - ARBEITNEHMER TEXTILIEN - NACE 43</b>	<b>NUMBER OF EMPLOYEES TEXTILES - NACE 43</b>										<b>EMPLOI SALARIE TEXTILES - NACE 43</b>
	<b>EUR 10 = 100</b>										
1980	100.0	5.1	0.7	21.5		20.1	1.0	21.5		3.0	27.0
	<b>1980 = 100</b>										
1981	92.0	92.4	92.7	93.3	94.2	94.0	91.1	94.6	101.3	88.4	87.9
1982	86.3	88.0	93.5	85.9	90.7	91.9	79.8	88.5	96.4	80.0	81.1
1983	81.8	88.8	98.1	79.7	94.2	89.6	69.3	83.9	95.6	71.7	75.9
1984		90.9	102.3	78.2			68.2		79.0	69.9	
1983 IV	81.0	91.0	98.7	78.9	94.4	88.6	69.1	82.2	93.1	70.2	75.3
1984 I	80.2	92.0	101.9	78.4	94.2	88.1	68.5	80.9	80.9	70.0	74.0
II	79.9	91.0	102.7	78.2	94.1	88.4	69.1	79.9	78.4	70.2	73.4
III	79.2	89.7	101.1	77.8	94.1	87.3	67.4	78.9	79.5	69.7	73.6
IV		90.8	103.3	78.2			67.9		77.2	69.8	
<b>024 - ARBEITNEHMER SCHUHE, BEKLEIDUNG - NACE 45</b>	<b>NUMBER OF EMPLOYEES FOOTWEAR, CLOTHING - NACE 45</b>										<b>EMPLOI SALARIE CHAUSSURES, HABILLEMENT - NACE 45</b>
	<b>EUR 10 = 100</b>										
1980	100.0	4.0	1.0	22.1		20.2	1.3	20.1	0.1	2.2	28.9
	<b>1980 = 100</b>										
1981	-	91.2	94.7	92.9	99.9	94.6	92.9		102.0	84.9	89.6
1982	-	86.2	94.1	85.0	100.9	94.7	89.6		96.8	75.9	82.0
1983	-	84.2	94.0	79.0	145.9	94.1	81.7		96.7	69.7	78.4
1984	-	82.2	93.5	77.8			79.4			63.6	
1983 IV	-	82.9	93.7	78.5	146.1	93.0	81.3		93.6	67.7	78.4
1984 I	-	83.6	92.8	78.7	146.7	92.3	81.9			65.5	78.0
II	-	82.2	93.2	77.7	146.6	91.7	81.9			64.4	77.2
III	-	81.1	94.2	77.6	144.8	90.5	77.2			62.7	76.8
IV	-	81.7	93.7	77.2			76.7			61.6	

	EUR10	BELGIQUE BELGIÉ	DANMARK	BR DEUTSCHLAND	ΕΛΛΑΔΑ	FRANCE	IRELAND	ITALIA	LUXEMBOURG	NEDERLAND	UNITED KINGDOM
025 - REG.ARBEITSLÖSE IN PROZENT DER ERWERBSPERSONEN: INSGESAMT			REG.UNEMPLOYED AS PERCENTAGE OF LABOUR FORCE: TOTAL						CHOMEURS ENREG.EN POURCENTAGE DE LA POPULATION ACTIVE: TOTAL		
					%						
1981	7.4	11.1	8.9	4.8	1.2	7.8	10.2	7.9	1.0	8.8	9.2
1982	9.0	13.0	9.5	6.9	1.4	8.8	12.2	9.6	1.3	11.7	10.6
1983	10.1	14.3	10.2	8.4	1.6	9.0	14.9	10.8	1.5	14.0	11.5
1984	10.6	14.4	10.0	8.4	1.9	10.2	16.5	11.9	1.7	14.4	11.9
1984 I	10.9	14.3	11.4	9.3	2.2	9.9	16.6	12.0	1.9	14.9	12.0
II	10.3	13.4	9.6	8.1	1.6	9.6	16.3	11.8	1.5	14.2	11.6
III	10.5	15.1	9.2	8.1	1.4	10.0	16.4	11.6	1.6	14.5	12.0
IV	10.9	14.9	9.8	8.2	2.3	11.1	16.8	12.2	1.8	14.0	12.2
1985 I	11.4	14.5	10.9	9.5	2.8	10.9	18.0	13.0	1.8	13.9	12.5
1984 feb	11.0	14.3	11.6	9.4	2.2	9.9	16.7	12.1	2.0	15.0	12.0
mar	10.8	13.9	11.1	8.9	2.0	9.9	16.5	12.1	1.7	14.6	11.9
apr	10.5	13.5	10.4	8.4	1.8	9.8	16.5	12.0	1.5	14.3	11.7
mai	10.2	13.4	9.3	7.9	1.5	9.5	16.0	11.8	1.5	14.1	11.7
jun	10.1	13.2	9.0	7.9	1.4	9.4	16.3	11.7	1.4	14.3	11.5
jul	10.3	14.7	8.9	8.2	1.4	9.6	16.4	11.5	1.6	14.3	11.7
aug	10.4	15.4	9.4	8.2	1.3	9.9	16.5	11.4	1.5	14.7	11.8
sep	10.7	15.3	9.4	8.0	1.3	10.6	16.3	11.7	1.6	14.4	12.4
oct	10.8	15.1	10.2	8.0	1.6	11.1	16.4	12.0	1.8	14.1	12.2
nov	10.9	15.0	9.5	8.1	2.3	11.1	16.7	12.3	1.8	14.0	12.2
dec	11.0	14.7	9.8	8.6	2.8	11.1	17.4	12.4	1.7	14.0	12.2
1985 jan	11.6	15.0	11.1	9.7	3.0	11.2	18.1	12.9	1.9	14.1	12.6
feb	11.5	14.5	11.1	9.7	2.7	10.9	18.1	13.0	1.8	14.1	12.6
mar	11.2	14.1	10.3	9.2	2.6	10.6	17.8	13.0	1.7	13.6	12.4
apr	10.9	13.2	9.7	8.6	2.1	10.3	17.6	12.8	1.7	13.1	12.4
026 - REG.ARBEITSLÖSE IN PROZENT DER ERWERBSPERSONEN: MAENNER			REG.UNEMPLOYED AS PERCENTAGE OF LABOUR FORCE: MEN						CHOMEURS ENREG.EN POURCENTAGE DE LA POPULATION ACTIVE: HOMMES		
					%						
1981	6.9	7.8	8.8	4.1	1.0	6.3	11.0	6.3	0.8	8.8	10.8
1982	8.5	9.7	9.2	6.3	1.2	7.4	13.2	7.4	1.0	12.1	12.6
1983	9.6	11.0	9.5	7.8	1.5	7.7	16.0	8.6	1.2	14.8	13.6
1984	10.1	11.0	8.6	7.8	1.7	9.0	17.6	9.4	1.3	14.9	13.9
1984 I	10.5	11.1	10.7	9.0	2.1	8.8	17.8	9.7	1.5	15.8	14.1
II	9.8	10.2	8.2	7.4	1.4	8.6	17.3	9.4	1.1	14.8	13.6
III	9.8	11.3	7.6	7.2	1.2	8.8	17.3	9.1	1.2	14.7	13.8
IV	10.2	11.3	8.0	7.5	1.9	9.7	17.9	9.6	1.3	14.2	14.0
1985 I	11.0	11.1	9.9	9.4	2.6	9.7	19.2	10.4	1.4	14.4	14.5
1984 feb	10.6	11.1	10.9	9.3	2.1	8.8	17.9	9.7	1.6	16.0	14.1
mar	10.4	10.8	10.3	8.6	1.9	8.8	17.7	9.7	1.3	15.5	13.9
apr	10.1	10.4	9.3	7.8	1.7	8.8	17.6	9.5	1.1	15.1	13.7
mai	9.7	10.3	7.8	7.3	1.4	8.5	17.1	9.3	1.1	14.7	13.6
jun	9.6	10.0	7.5	7.2	1.3	8.4	17.2	9.3	1.0	14.7	13.4
jul	9.7	11.0	7.8	7.4	1.2	8.5	17.2	9.1	1.2	14.7	13.6
aug	9.7	11.5	7.6	7.3	1.1	8.7	17.4	9.0	1.2	14.9	13.6
sep	9.9	11.4	7.5	7.1	1.1	9.2	17.3	9.2	1.2	14.5	14.2
oct	10.0	11.4	8.2	7.1	1.4	9.6	17.4	9.4	1.2	14.2	14.0
nov	10.2	11.3	7.6	7.3	1.9	9.7	17.8	9.6	1.3	14.2	14.0
dec	10.4	11.1	8.2	8.1	2.5	9.8	18.5	9.8	1.3	14.3	14.1
1985 jan	11.2	11.5	10.2	9.7	2.8	9.9	19.3	10.4	1.5	14.6	14.6
feb	11.1	11.1	10.2	9.7	2.6	9.7	19.3	10.4	1.5	14.6	14.6
mar	10.8	10.7	9.2	9.0	2.4	9.5	19.0	10.4	1.3	13.9	14.3
apr	10.3	9.8	8.2	8.0	1.9	9.1	18.7	10.2	1.3	13.4	14.3
027 - REG.ARBEITSLÖSE IN PROZENT DER ERWERBSPERSONEN: FRAUEN			REG.UNEMPLOYED AS PERCENTAGE OF LABOUR FORCE: WOMEN						CHOMEURS ENREG.EN POURCENTAGE DE LA POPULATION ACTIVE: FEMMES		
					%						
1981	8.4	16.4	9.0	6.0	1.4	10.1	8.1	11.1	1.4	8.9	6.5
1982	9.8	18.2	9.8	7.8	1.7	10.9	9.9	13.6	1.8	11.0	7.5
1983	10.8	19.4	11.0	9.4	1.9	10.8	12.4	15.0	2.1	12.7	8.4
1984	11.5	19.7	11.6	9.4	2.2	11.9	14.1	16.5	2.5	13.5	9.1
1984 I	11.5	19.1	12.3	9.6	2.4	11.6	13.9	16.4	2.6	13.2	8.9
II	11.1	18.2	11.2	9.0	1.8	11.1	13.9	16.3	2.3	13.1	8.7
III	11.6	21.0	11.1	9.5	1.7	11.9	14.4	16.1	2.4	14.1	9.3
IV	12.1	20.5	12.0	9.4	3.0	13.1	14.4	17.1	2.8	13.6	9.4
1985 I	12.1	19.8	12.0	9.7	3.0	12.7	15.1	17.8	2.5	13.1	9.6
1984 feb	11.5	19.1	12.3	9.6	2.4	11.6	13.9	16.5	2.8	13.2	9.0
mar	11.3	18.7	12.0	9.4	2.2	11.5	13.8	16.5	2.6	13.0	8.9
apr	11.2	18.3	11.7	9.2	2.0	11.4	13.9	16.5	2.3	12.8	8.8
mai	11.0	18.2	11.0	8.9	1.7	11.1	13.6	16.3	2.3	13.0	8.7
jun	11.0	18.1	10.8	8.9	1.7	11.0	14.1	16.2	2.3	13.6	8.6
jul	11.3	20.4	10.2	9.4	1.8	11.3	14.4	16.0	2.3	13.7	9.0
aug	11.5	21.5	11.5	9.6	1.7	11.6	14.6	15.8	2.3	14.4	9.1
sep	11.9	21.2	11.6	9.4	1.7	12.7	14.1	16.3	2.5	14.2	9.8
oct	12.0	20.8	12.7	9.4	2.2	13.2	14.1	16.8	3.0	13.9	9.5
nov	12.1	20.6	11.6	9.4	3.2	13.2	14.3	17.3	2.7	13.7	9.4
dec	12.0	20.1	11.7	9.5	3.5	13.0	14.8	17.1	2.6	13.4	9.3
1985 jan	12.3	20.4	12.2	9.9	3.3	13.0	15.2	17.7	2.6	13.2	9.7
feb	12.2	19.7	12.1	9.7	2.8	12.7	15.1	17.8	2.5	13.1	9.6
mar	12.0	19.2	11.6	9.5	3.0	12.4	15.0	17.8	2.4	12.8	9.4
apr	11.8	18.5	11.5	9.4	2.5	12.1	15.0	17.7	2.4	12.6	9.5

## ARBEITSLOSIGKEIT

## UNEMPLOYMENT

## CHOMAGE

	EUR10	BELGIQUE BELGIË	DANMARK	BR DEUTSCHLAND	ΕΛΛΑΔΑ	FRANCE	IRELAND	ITALIA	LUXEMBOURG	NEDERLAND	UNITED KINGDOM	
028 - REGISTRIERTE ARBEITSLOSIGKEIT INSGESAMT			REGISTERED UNEMPLOYMENT TOTAL								CHOMAGE ENREGISTRE TOTAL	
EUR 10 = 100												
1980	100.0	5.7	2.7	13.6	0.6	22.2	1.6	24.2		5.0	24.4	
1000												
1981	8 590	454	235	1 272	43	1 773	128	1 790	1.6	480	2 415	
1982	10 448	535	253	1 833	51	2 008	157	2 163	2.0	655	2 792	
1983	11 746	589	277	2 258	62	2 041	193	2 475	2.5	801	3 047	
1984	12 430	595	272	2 266	71	2 310	214	2 719	2.7	822	3 160	
1984 I	12 719	588	310	2 490	86	2 252	215	2 747	3.0	852	3 176	
II	12 015	552	260	2 166	60	2 183	211	2 693	2.4	813	3 074	
III	12 237	624	250	2 182	52	2 281	213	2 640	2.5	826	3 167	
IV	12 747	615	266	2 220	86	2 522	218	2 795	2.8	799	3 222	
1985 I	13 354	598	294	2 568	105	2 482	233	2 966	2.9	793	3 311	
1984 feb	12 802	589	314	2 537	85	2 258	216	2 757	3.2	857	3 186	
mar	12 551	574	300	2 393	77	2 247	214	2 766	2.8	835	3 143	
apr	12 265	558	282	2 253	68	2 235	214	2 730	2.5	815	3 108	
mai	11 948	552	253	2 133	57	2 168	208	2 683	2.4	807	3 084	
jun	11 831	546	245	2 113	54	2 148	211	2 668	2.3	816	3 030	
jul	12 057	607	241	2 202	55	2 184	212	2 635	2.5	818	3 101	
aug	12 161	636	254	2 202	50	2 241	214	2 606	2.5	840	3 116	
sep	12 492	631	254	2 143	50	2 416	212	2 679	2.6	821	3 284	
oct	12 613	623	277	2 145	63	2 516	212	2 747	2.9	803	3 225	
nov	12 728	618	256	2 189	88	2 525	217	2 812	2.8	798	3 223	
dec	12 898	605	266	2 325	108	2 525	225	2 825	2.8	796	3 219	
1985 jan	13 532	619	301	2 619	113	2 542	234	2 955	3.0	804	3 341	
feb	13 429	596	301	2 611	103	2 485	234	2 970	2.9	802	3 324	
mar	13 101	580	280	2 474	100	2 420	230	2 973	2.7	773	3 268	
apr	12 711	546	263	2 305	80	2 338	228	2 928	2.7	748	3 273	
029 - REGISTRIERTE ARBEITSLOSIGKEIT INSGESAMT: SAISONBEREINIGT			REGISTERED UNEMPLOYMENT TOTAL: SEASONALLY ADJUSTED								CHOMAGE ENREGISTRE TOTAL: DESAISONALISE	
1000												
1984 I	12 185	594	280	2 270	59	2 189	209	2 650	2.8	829	3 122	
II	12 362	592	274	2 258	68	2 268	213	2 717	2.7	842	3 162	
III	12 499	593	279	2 280	71	2 328	215	2 718	2.8	823	3 172	
IV	12 580	595	259	2 224	80	2 415	218	2 781	2.6	791	3 203	
1985 I	12 775	601	262	2 271	82	2 417	225	2 853	2.6	777	3 240	
1984 feb	12 231	594	278	2 275	61	2 176	210	2 651	2.9	843	3 123	
mar	12 331	593	282	2 286	61	2 227	211	2 689	2.7	838	3 139	
apr	12 354	589	273	2 270	65	2 266	213	2 720	2.6	841	3 125	
mai	12 345	593	272	2 249	69	2 257	211	2 710	2.7	841	3 146	
jun	12 370	592	276	2 252	70	2 278	215	2 715	2.6	831	3 152	
jul	12 424	589	284	2 269	72	2 300	215	2 724	2.8	818	3 159	
aug	12 453	597	272	2 273	70	2 331	216	2 720	2.7	831	3 155	
sep	12 512	593	268	2 273	70	2 360	217	2 709	2.7	818	3 191	
oct	12 539	595	273	2 240	76	2 398	216	2 739	2.8	804	3 187	
nov	12 575	598	255	2 219	80	2 411	218	2 789	2.6	793	3 202	
dec	12 590	590	250	2 209	84	2 435	220	2 807	2.5	776	3 210	
1985 jan	12 772	607	261	2 286	83	2 455	223	2 833	2.6	777	3 218	
feb	12 772	598	264	2 297	80	2 433	226	2 849	2.6	780	3 241	
mar	12 823	597	260	2 321	84	2 425	225	2 877	2.7	772	3 250	
apr	12 803	579	253	2 302	78	2 409	226	2 898	2.7	766	3 278	
030 - REGISTRIERTE ARBEITSLOSIGKEIT INSGESAMT: SAISONBEREINIGT			REGISTERED UNEMPLOYMENT TOTAL: SEASONALLY ADJUSTED								CHOMAGE ENREGISTRE TOTAL: DESAISONALISE	
1980 = 100												
1981	131.8	123.2	133.8	143.1	114.3	122.2	126.0	113.3	142.5	147.5	151.8	
1982	160.3	145.1	143.8	206.2	136.1	138.4	154.3	137.0	186.4	201.2	175.5	
1983	180.2	159.9	157.8	254.0	165.7	140.7	189.8	156.7	226.3	246.1	191.5	
1984	190.6	161.4	154.5	254.9	189.6	159.2	211.0	172.1	246.3	252.8	198.6	
1984 I	186.9	161.0	159.1	255.4	158.9	150.9	205.7	167.8	258.2	254.7	196.2	
II	189.6	160.5	155.8	254.0	182.5	156.3	209.5	172.0	247.0	258.8	198.7	
III	191.7	160.7	158.5	256.5	189.9	160.5	212.2	172.1	251.7	252.9	199.4	
IV	192.9	161.4	147.1	250.2	215.8	166.5	215.0	176.1	240.7	243.0	201.3	
1985 I	195.9	162.9	149.0	255.5	221.1	166.6	221.4	180.6	241.3	238.9	203.6	
1984 feb	187.6	161.1	158.3	256.0	164.6	150.0	207.4	167.8	269.5	258.9	196.3	
mar	189.1	160.7	160.6	257.1	164.9	153.5	208.0	170.3	250.1	257.6	197.3	
apr	189.5	159.8	155.5	255.4	174.9	156.2	209.8	172.2	238.7	258.3	196.4	
mai	189.3	160.7	154.5	253.1	184.4	155.6	208.3	171.6	242.6	258.4	197.7	
jun	189.7	160.5	157.2	253.3	186.9	157.1	211.8	171.9	241.5	255.5	198.1	
jul	190.5	159.6	161.8	255.3	193.9	158.6	211.4	172.5	252.6	251.4	198.5	
aug	191.0	161.9	155.0	255.7	188.1	160.7	212.4	172.2	245.5	255.5	198.3	
sep	191.9	160.9	152.6	255.7	187.7	162.7	213.5	171.5	243.6	251.5	200.5	
oct	192.3	161.5	155.4	252.0	203.9	165.3	213.1	173.4	252.8	247.0	200.3	
nov	192.9	162.1	145.1	249.7	216.3	166.2	215.0	176.6	242.1	243.7	201.2	
dec	193.1	160.1	142.2	248.5	225.2	167.9	216.6	177.7	232.3	238.5	201.7	
1985 jan	195.9	164.7	148.6	257.1	222.3	169.2	219.9	179.4	240.2	238.9	202.2	
feb	195.9	162.2	150.0	258.4	215.2	167.7	222.2	180.4	240.4	239.7	203.7	
mar	196.7	161.9	148.0	261.1	226.3	167.2	221.8	182.1	243.3	237.4	204.2	
apr	196.4	157.1	144.2	259.0	209.6	166.0	223.0	183.5	251.2	235.5	206.0	

## ARBEITSLOSIGKEIT

## UNEMPLOYMENT

## CHOMAGE

	EUR10	BELGIQUE BELGIË	DANMARK	BR DEUTSCHLAND	ΕΛΛΑΔΑ	FRANCE	IRELAND	ITALIA	LUXEMBOURG	NEDERLAND	UNITED KINGDOM
031 - REGISTRIERTE ARBEITSLOSIGKEIT MAENNER: SAISONBEREINIGT			REGISTERED UNEMPLOYMENT MEN: SEASONALLY ADJUSTED						CHOMAGE ENREGISTRE HOMMES: DESAISONNALISE		
EUR 10 = 100											
1980	100.0	4.0	2.5	11.9	0.6	18.4	2.2	23.5		5.8	31.0
1980 = 100											
1981	138.4	138.3	145.2	153.0	117.0	130.5	126.8	109.9	157.8	153.3	157.0
1982	171.1	171.7	153.0	239.5	138.0	152.6	153.9	130.9	207.2	213.5	181.4
1983	193.1	193.5	158.8	298.6	167.9	158.1	187.1	151.5	254.2	263.3	195.2
1984	202.8	193.3	143.7	299.4	187.7	183.7	206.1	166.5	257.6	265.8	198.5
1984 I	197.4	195.5	146.1	300.5	167.7	173.2	201.1	162.5	277.1	272.2	197.3
II	202.2	193.6	145.5	299.7	184.6	180.6	203.8	166.8	250.3	272.2	197.3
III	203.6	191.9	147.2	301.9	187.3	185.4	206.6	166.1	267.9	265.5	198.8
IV	204.0	192.3	130.8	290.5	211.0	192.9	210.2	169.9	245.2	252.2	200.4
1985 I	207.0	194.0	135.5	300.3	221.5	192.4	216.1	174.2	256.7	244.7	202.7
1984 feb	199.1	195.8	148.8	300.4	163.9	171.7	202.8	162.4	292.5	275.5	196.9
mar	201.7	194.7	151.8	304.4	165.7	176.8	203.5	165.7	252.7	273.9	197.8
apr	202.3	192.9	146.2	302.5	178.4	180.4	204.8	166.9	245.3	273.5	196.9
mai	201.8	193.1	143.8	297.6	187.3	179.6	203.4	166.7	250.5	272.6	197.6
jun	202.1	193.3	146.9	298.5	187.5	181.5	206.4	167.0	243.0	269.6	197.4
jul	202.6	189.4	155.0	300.6	193.5	183.0	206.4	166.8	269.1	265.6	197.5
aug	202.5	193.1	143.4	300.1	185.7	186.1	206.8	166.0	263.1	267.5	196.8
sep	203.4	192.0	140.4	299.2	182.7	188.4	208.1	165.6	254.6	263.3	199.6
oct	203.7	193.3	140.0	294.4	198.6	191.6	208.0	168.0	248.2	257.5	199.6
nov	203.8	193.2	129.5	290.5	209.8	192.5	210.3	170.2	253.3	252.9	200.3
dec	203.8	190.2	124.3	287.9	223.5	194.6	211.5	171.2	236.6	246.2	200.6
1985 jan	207.8	195.8	135.6	305.9	221.3	196.5	214.5	172.9	254.2	246.9	201.1
feb	206.8	193.0	136.8	307.6	219.7	193.2	217.1	173.7	255.7	247.0	202.9
mar	208.1	192.3	133.5	309.3	223.3	191.8	216.4	175.9	258.6	243.7	203.0
apr	207.4	182.8	127.4	305.6	205.1	189.6	217.3	177.8	266.3	240.8	204.5
032 - REGISTRIERTE ARBEITSLOSIGKEIT FRAUEN: SAISONBEREINIGT			REGISTERED UNEMPLOYMENT WOMEN: SEASONALLY ADJUSTED						CHOMAGE ENREGISTRE FEMMES: DESAISONNALISE		
EUR 10 = 100											
1980	100.0	7.7	3.0	15.7	0.5	26.9	0.8	25.1		4.0	16.4
1980 = 100											
1981	123.7	113.8	122.4	133.9	110.4	115.3	123.5	117.2	128.3	137.0	139.8
1982	147.1	128.5	134.7	175.6	133.4	126.6	155.5	143.8	167.1	179.0	161.8
1983	164.5	138.9	156.9	213.0	162.5	126.3	198.5	162.6	200.5	215.1	182.9
1984	176.0	141.5	165.3	213.8	192.3	138.9	226.6	178.6	235.9	229.3	198.7
1984 I	171.9	139.7	167.7	211.0	152.0	132.3	219.7	173.8	240.9	229.9	194.0
II	174.3	139.9	166.4	211.9	179.2	136.3	226.2	177.7	243.4	232.1	198.7
III	177.1	142.0	168.6	215.7	193.6	139.8	229.6	178.8	232.7	230.4	201.0
IV	179.5	142.2	163.6	212.7	222.6	144.5	231.1	183.2	237.7	226.6	203.8
1985 I	182.2	143.8	163.1	212.6	220.3	146.2	238.3	188.1	223.3	225.9	206.9
1984 feb	172.0	139.7	167.8	212.7	165.8	131.8	221.5	174.3	248.1	230.1	194.1
mar	173.2	139.6	169.4	212.5	152.0	134.2	221.8	175.5	247.8	231.6	196.0
apr	174.0	139.0	164.7	211.7	159.4	136.1	225.5	178.2	232.5	232.2	195.8
mai	174.3	140.2	165.2	211.9	180.3	135.6	223.3	177.3	235.2	233.1	198.0
jun	174.7	140.3	167.6	211.8	185.8	136.9	229.2	177.2	240.2	230.3	200.2
jul	175.9	140.7	168.9	213.8	194.3	138.4	227.8	178.9	237.2	225.9	200.9
aug	177.0	143.2	166.6	215.5	191.5	140.0	230.8	179.3	229.1	234.1	200.9
sep	178.0	142.4	164.9	216.6	195.0	141.4	230.0	178.3	233.4	230.8	202.8
oct	178.5	142.2	170.5	213.2	211.6	143.5	228.9	180.3	257.1	228.2	202.2
nov	179.6	143.1	160.7	212.1	225.8	144.4	230.0	184.3	231.9	227.1	203.6
dec	180.1	141.7	160.2	212.1	227.8	145.7	232.9	185.2	228.4	224.9	204.7
1985 jan	181.5	145.2	161.4	212.1	224.2	146.6	237.1	187.0	227.4	224.5	205.9
feb	181.9	143.1	163.2	213.0	208.0	146.7	238.3	188.0	226.3	226.8	206.4
mar	182.7	143.0	162.4	214.3	230.2	146.7	238.7	189.5	227.3	226.0	207.5
apr	183.0	141.0	160.8	215.2	215.9	146.6	241.1	190.0	237.1	226.0	209.7
033-REGISTRIERTE ARBEITSLOSIGKEIT			REGISTERED UNEMPLOYMENT						CHOMAGE ENREGISTRE		
EUR10 = 100											
1980	100.0	5.4	2.0	7.8	0,1	23,5	0,9	32,4		4,9	25,6
1000											
1981	3 410	176	68	305	-	753	34	970	0,8	198	975
1982	4 109	206	71	465	-	850	46	1 162	0,9	269	1 123
1983	4 502	219	75	562	-	846	59	1 300	1,2	320	1 212
1984		208	70	567	-	956	67	1 418	1,3	319	1 232
1984 I	4 713	205	81	609	-	899	67	1 267	1,4	322	1 238
II	4 458	174	65	502	-	850	65	1 302	1,0	307	1 171
III	4 832	231	66	582	-	953	67	1 323	1,3	334	1 254
IV		222	67	573	-	1 123	67	1 340	1,4	313	1 266
1985 I		199	68	594	-	958	72	1 424	1,3	295	1 271
1984 feb	4 719	206	81	609	-	904	67	1 261	1,5	326	1 241
mar	4 657	193	77	609	-	887	66	1 281	1,2	309	1 212
apr	4 507	180	71	502	-	878	66	1 306	1,0	302	1 181
mai	4 428	173	64	502	-	839	64	1 285	1,0	301	1 178
jun	4 439	169	61	502	-	834	66	1 314	1,0	317	1 152
jul	4 660	215	64	582	-	875	68	1 304	1,2	325	1 203
aug	4 761	239	69	582	-	922	68	1 307	1,2	343	1 208
sep	5 077	237	66	582	-	1 063	66	1 356	1,3	333	1 349
oct	5 033	230	70	573	-	1 131	66	1 330	1,5	320	1 286
nov		224	65	573	-	1 124	66	1 336	1,4	310	1 264
dec		213	67	573	-	1 113	69	1 353	1,3	309	1 248
1985 jan		214	59	594	-	1 009	73	1 415	1,4	303	1 286
feb		197	74	594	-	960	72	1 429	1,4	298	1 286
mar		186	70	594	-	907	71	1 429	1,2	285	1 241
apr		177	65		-	855	69	1 408	1,2	272	1 238

## INDUSTRIELLE ERZEUGUNG

## INDUSTRIAL PRODUCTION

## PRODUCTION INDUSTRIELLE

	EUR10	BELGIQUE BELGIË	DANMARK	BR DEUTSCHLAND	ΕΛΛΑΔΑ	FRANCE	IRELAND	ITALIA	LUXEMBOURG	NEDERLAND	UNITED KINGDOM
034 - INDUSTRIE - NACE 1-4 SAISONBEREINIGT	INDUSTRY - NACE 1-4 SEASONALLY ADJUSTED										
	INDUSTRIE - NACE 1-4 DESAISONNALISE										
	EUR 10 = 100										
1980	100.0	3.4	1.3	28.2	1.4	19.9	1.0	19.9	0.2	4.7	20.0
	1980 = 100										
1981	97.7	97.3	100.0	98.1	99.4	97.7	101.5	97.8	94.3	97.8	96.5
1982	96.2	97.2	102.7	95.3	95.2	96.5	101.5	94.8	96.4	94.2	98.6
1983	97.1	99.1	106.0	95.9	94.6	97.5	108.6	92.5	101.7	96.2	101.9
1984	99.8	102.4	116.3	98.8	97.2	99.9	123.2	95.3	113.6	101.3	102.9
1984 I	99.2	100.8	113.5	98.8	96.4	99.8	116.8	92.7	109.7	101.3	104.5
II	98.1	101.3	113.3	95.2	96.8	98.7	125.3	95.2	111.9	100.7	102.1
III	100.4	103.7	116.3	99.4	97.9	100.7	121.5	97.4	115.4	102.7	102.6
IV	101.0	104.2	121.9	102.0	97.9	100.9	130.0	96.3	118.7	101.7	102.5
1985 I	101.5	114.7	102.3	100.2	100.2	100.2	100.2	96.0	118.7	101.7	102.5
1984 jan	99.7	99.3	112.3	100.1	99.0	99.9	111.3	92.0	110.9	101.3	106.1
feb	98.8	100.3	114.7	99.2	96.4	99.3	115.3	90.7	108.2	100.3	104.3
mar	99.2	102.4	113.5	97.5	94.3	100.3	122.3	94.2	110.2	102.8	103.6
apr	97.5	99.4	109.0	96.8	96.3	97.9	123.0	91.2	113.1	99.9	102.5
mai	99.5	100.7	122.0	98.8	97.4	100.1	123.2	95.2	109.5	100.7	101.6
jun	97.5	103.5	109.6	90.8	97.7	98.3	131.7	97.5	113.2	102.3	102.5
jul	99.8	101.7	112.5	100.3	96.8	101.0	121.4	93.6	115.2	100.8	101.4
aug	100.8	101.9	122.1	99.9	98.1	100.7	116.9	98.6	111.8	103.4	102.5
sep	100.7	107.1	114.3	98.1	99.0	100.5	126.6	99.1	118.8	103.8	103.8
oct	101.8	102.7	124.3	103.4	102.0	102.5	126.0	96.6	116.0	101.6	102.3
nov	100.8	102.4	123.9	102.3	98.9	100.8	129.8	95.0	118.0	102.4	102.3
dec	100.6	107.2	118.4	100.2	93.4	99.7	133.5	97.6	122.5	101.2	102.8
1985 jan	100.5	101.2	122.0	103.4	97.6	98.0	127.5	91.7	118.3	108.3	104.6
feb	102.1	103.8	118.4	102.5	97.7	101.0	126.5	98.3	118.3	107.0	104.2
mar	102.0	104.9	101.0	101.0	101.4	101.4	98.0	98.0	107.0	104.2	106.7
035 - BAUGEWERBE - NACE 5 SAISONBEREINIGT	BUILDING - NACE 5 SEASONALLY ADJUSTED										
	CONSTRUCTION - NACE 5 DESAISONNALISE										
	1980 = 100										
1981	-	82.4	80.7	92.7	-	100.2	-	-	98.9	-	89.9
1982	-	78.6	72.6	87.9	-	95.1	-	-	94.5	-	91.7
1983	-	63.7	74.1	86.3	-	90.6	-	-	92.3	-	95.3
1984	-	57.4	82.9	85.5	-	86.0	-	-	-	-	98.2
1984 I	-	56.7	81.8	89.5	-	86.6	-	-	79.2	-	96.9
II	-	51.6	84.4	81.6	-	85.1	-	-	78.7	-	97.9
III	-	55.4	82.9	83.8	-	86.8	-	-	-	-	100.0
IV	-	58.1	83.9	88.1	-	83.9	-	-	-	-	98.1
1985 I	-	73.0	73.0	77.4	-	77.4	-	-	-	-	98.1
1984 jan	-	60.1	80.8	96.6	-	90.0	-	-	84.8	-	96.9
feb	-	58.2	82.2	91.8	-	84.9	-	-	74.5	-	96.9
mar	-	51.9	82.5	80.2	-	85.0	-	-	78.4	-	96.9
apr	-	49.9	84.4	79.2	-	86.9	-	-	75.3	-	97.9
mai	-	54.4	84.5	86.0	-	84.7	-	-	83.3	-	97.9
jun	-	50.5	84.3	79.6	-	83.6	-	-	77.5	-	97.9
jul	-	59.9	83.6	89.9	-	86.8	-	-	77.2	-	100.0
aug	-	52.9	82.7	83.2	-	88.0	-	-	-	-	100.0
sep	-	53.2	82.3	78.1	-	85.6	-	-	-	-	100.0
oct	-	51.9	82.0	87.3	-	83.2	-	-	-	-	98.1
nov	-	53.3	84.6	84.2	-	81.5	-	-	-	-	98.1
dec	-	69.0	85.0	92.9	-	87.0	-	-	-	-	98.1
1985 jan	-	46.3	84.8	73.7	-	67.5	-	-	-	-	98.1
feb	-	53.7	83.3	72.5	-	80.6	-	-	-	-	98.1
mar	-	-	-	72.8	-	84.2	-	-	-	-	98.1
036 - INDUSTRIE UND BAUGEWERBE - NACE 1-5 SAISONBEREINIGT	INDUSTRY AND BUILDING - NACE 1-5 SEASONALLY ADJUSTED										
	INDUSTRIE ET CONSTRUCTION - NACE 1-5 DESAISONNALISE										
	1980 = 100										
1981	-	94.0	95.0	97.6	-	98.1	-	-	95.1	-	95.5
1982	-	93.1	94.9	94.5	-	96.2	-	-	96.1	-	97.6
1983	-	90.5	97.7	94.9	-	96.2	-	-	100.0	-	100.9
1984	-	91.4	107.6	97.5	-	97.2	-	-	-	-	102.2
1984 I	-	89.5	105.3	97.8	-	97.2	-	-	104.4	-	103.4
II	-	88.9	105.8	93.9	-	96.0	-	-	106.2	-	101.6
III	-	94.3	107.7	98.0	-	98.1	-	-	-	-	102.1
IV	-	92.9	112.4	100.9	-	97.7	-	-	-	-	101.9
1985 I	-	-	99.6	-	-	95.8	-	-	-	-	101.9
1984 jan	-	89.4	104.7	99.7	-	97.7	-	-	106.6	-	103.3
feb	-	89.4	106.1	98.4	-	96.4	-	-	102.2	-	103.5
mar	-	89.3	105.0	95.7	-	97.2	-	-	104.8	-	103.6
apr	-	86.5	102.6	95.2	-	95.6	-	-	106.5	-	101.8
mai	-	89.3	112.1	97.5	-	96.8	-	-	105.1	-	101.8
jun	-	89.7	102.6	89.7	-	95.4	-	-	107.1	-	101.5
jul	-	92.0	105.6	99.5	-	98.3	-	-	108.6	-	102.1
aug	-	89.7	111.6	98.3	-	98.7	-	-	-	-	102.1
sep	-	99.0	105.5	96.3	-	97.7	-	-	-	-	102.2
oct	-	90.2	114.0	102.0	-	98.9	-	-	-	-	101.8
nov	-	90.2	113.1	100.8	-	97.1	-	-	-	-	101.9
dec	-	98.1	110.0	99.8	-	97.5	-	-	-	-	102.0
1985 jan	-	87.4	112.7	101.0	-	92.1	-	-	-	-	102.0
feb	-	90.0	109.7	99.4	-	97.0	-	-	-	-	102.0
mar	-	-	-	98.5	-	98.1	-	-	-	-	102.0

## ERZEUGUNG NACH KATEGORIEN

## PRODUCTION BY CATEGORY

## PRODUCTION PAR CATEGORIE

	EUR10	BELGIQUE BELGIÉ	DANMARK	BR DEUTSCHLAND	ΕΛΛΑΔΑ	FRANCE	IRELAND	ITALIA	LUXEMBOURG	NEDERLAND	UNITED KINGDOM
<b>037 - GRUNDSTOFFE UND PRODUKTIONSGUETER SAISONBEREINIGT</b>											
					<b>INTERMEDIATE GOODS SEASONALLY ADJUSTED</b>					<b>BIENS INTERMEDIAIRES DESAISONNALISE</b>	
					<b>EUR 10 = 100</b>						
<b>1980</b>	100.0	4.2	0.9	26.1	1.6	18.8	0.6	20.7	0.3	5.1	21.7
					<b>1980 = 100</b>						
<b>1981</b>	97.2	95.9	96.6	96.5	97.2	96.7	99.5	96.9	93.4	95.5	99.3
<b>1982</b>	94.9	94.0	95.8	92.5	93.2	93.4	95.1	93.3	94.8	88.8	102.7
<b>1983</b>	96.2	95.5	101.8	93.9	94.6	93.3	101.6	91.1	100.1	94.1	107.6
<b>1984</b>	99.3	99.6	112.5	97.6	99.1	96.8	115.0	95.6	114.4	98.7	106.7
<b>1984 I</b>	100.1	98.3	110.8	98.4	97.9	98.0	109.8	93.5	110.6	100.4	111.6
<b>II</b>	98.5	99.3	110.5	96.4	99.5	96.0	120.3	95.8	111.6	98.5	105.5
<b>III</b>	99.8	101.2	112.3	98.2	99.1	97.6	111.9	97.7	117.3	101.3	105.1
<b>IV</b>	99.1	100.7	117.3	98.8	100.6	96.5	119.9	95.7	120.3	95.8	105.0
<b>1985 I</b>	99.4		107.0	96.6		96.8		94.4			108.9
<b>1984 jan</b>	101.5	96.8	109.7	100.0	100.4	98.5	106.4	95.2	111.1	100.5	113.8
<b>feb</b>	99.7	98.0	112.6	98.6	97.7	98.1	108.7	90.9	109.5	100.2	112.3
<b>mar</b>	99.6	99.8	110.3	97.1	96.9	97.6	114.2	94.2	111.5	104.4	109.3
<b>apr</b>	97.7	97.1	107.2	96.9	98.5	95.4	120.1	92.2	113.3	98.1	106.2
<b>mai</b>	99.0	99.2	118.9	98.0	99.1	97.0	116.6	95.6	107.7	98.9	104.7
<b>jun</b>	99.1	100.9	106.5	94.9	101.5	96.0	126.3	98.1	114.0	100.7	106.2
<b>jul</b>	99.5	99.1	110.3	99.6	99.1	98.1	116.0	95.0	116.8	98.8	104.4
<b>aug</b>	100.1	100.7	119.8	98.0	100.3	97.1	101.9	98.8	112.0	102.2	105.5
<b>sep</b>	100.1	103.6	107.7	97.1	98.9	98.1	118.6	99.0	122.5	102.5	105.3
<b>oct</b>	100.2	99.3	123.6	100.7	105.1	98.8	114.8	95.7	117.3	97.6	105.3
<b>nov</b>	98.7	99.1	118.8	98.9	101.5	96.2	121.5	94.6	120.4	96.3	104.6
<b>dec</b>	98.7	103.5	109.9	97.1	96.5	95.1	121.5	97.4	123.4	93.9	104.9
<b>1985 jan</b>	97.6	97.8	115.9	93.8	97.8	94.0	116.0	90.9		110.3	109.1
<b>feb</b>	100.2	99.8		98.5	99.1	98.1	114.8	96.3		104.5	107.1
<b>mar</b>	100.3		94.7	97.6		98.7		96.1			110.3
<b>038 - INVESTITIONSGUETER SAISONBEREINIGT</b>											
					<b>INVESTMENT GOODS SEASONALLY ADJUSTED</b>					<b>BIENS D'INVESTISSEMENT DESAISONNALISE</b>	
					<b>EUR 10 = 100</b>						
<b>1980</b>	100.0	1.5	1.6	34.2	0.7	18.5	0.8	15.5	0.1	5.0	22.1
					<b>1980 = 100</b>						
<b>1981</b>	98.7	96.5	98.0	99.6	103.0	102.6	114.8	102.5	94.5	100.3	90.8
<b>1982</b>	97.1	97.7	101.7	97.8	95.9	101.4	119.7	94.9	87.4	100.4	92.4
<b>1983</b>	95.8	102.3	104.8	95.5	86.1	100.2	143.4	92.9	81.3	97.2	92.7
<b>1984</b>	98.7	104.3	119.1	98.3	82.1	101.1	187.4	93.3	92.1	105.2	96.4
<b>1984 I</b>	96.7	102.0	114.9	96.5	82.6	103.3	167.1	90.9	87.2	100.8	93.8
<b>II</b>	95.5	102.2	115.7	93.5	79.4	99.4	184.6	91.0	91.5	103.0	95.4
<b>III</b>	99.2	106.5	120.2	98.6	82.4	101.0	189.3	95.9	89.8	105.3	98.1
<b>IV</b>	101.5	107.0	125.6	104.0	83.0	101.0	210.4	95.6	99.8	109.7	97.9
<b>1985 I</b>	101.5		116.9	107.5		95.3		96.8			98.8
<b>1984 jan</b>	97.7	101.1	114.4	97.7	88.9	103.4	156.1	90.9	86.8	102.2	95.3
<b>feb</b>	95.7	100.1	115.4	97.2	83.4	98.3	166.1	89.8	79.0	101.0	92.9
<b>mar</b>	97.2	104.7	114.9	94.5	75.5	107.8	177.2	92.9	91.0	99.3	94.3
<b>apr</b>	94.7	100.2	105.7	94.9	80.4	97.3	173.2	86.9	96.3	104.1	94.8
<b>mai</b>	98.0	99.2	126.6	98.4	77.6	103.2	177.0	92.5	90.1	102.3	94.2
<b>jun</b>	94.1	106.7	115.2	88.0	79.4	98.2	198.3	93.6	85.5	102.9	96.6
<b>jul</b>	98.7	103.4	116.0	98.6	83.7	101.6	185.6	95.8	83.8	102.4	96.1
<b>aug</b>	99.2	101.3	124.8	99.1	77.5	101.3	187.8	95.4	96.2	103.4	97.6
<b>sep</b>	99.5	114.1	120.1	98.0	84.6	100.2	192.8	94.3	90.8	108.9	99.8
<b>oct</b>	102.4	105.5	123.7	105.2	82.0	104.8	205.0	97.0	101.0	110.0	96.5
<b>nov</b>	101.2	105.5	130.1	104.1	83.2	100.4	207.3	93.1	89.0	111.7	97.6
<b>dec</b>	101.0	110.0	123.6	102.6	82.6	98.2	216.6	95.8	108.9	110.2	99.5
<b>1985 jan</b>	102.1	107.4	124.9	112.2	84.4	95.0	190.8	92.9		105.5	96.8
<b>feb</b>	101.0	107.8	122.9	105.9	87.5	93.4	193.6	98.5		107.2	99.2
<b>mar</b>	101.8		105.2	104.3		97.8		99.6			100.4
<b>039 - VERBRAUCHSGUETER SAISONBEREINIGT</b>											
					<b>CONSUMPTION GOODS SEASONALLY ADJUSTED</b>					<b>BIENS DE CONSOMMATION DESAISONNALISE</b>	
					<b>EUR 10 = 100</b>						
<b>1980</b>	100.0	3.4	1.8	27.2	1.5	22.7	1.5	21.9	0.1	4.0	15.9
					<b>1980 = 100</b>						
<b>1981</b>	97.8	99.2	103.2	99.2	102.8	97.0	97.4	96.6	100.2	100.4	96.4
<b>1982</b>	98.0	102.1	107.4	97.1	99.5	99.9	99.4	96.8	114.0	99.3	95.8
<b>1983</b>	99.2	103.9	109.9	98.6	97.3	103.7	99.6	94.3	128.7	99.7	98.9
<b>1984</b>	101.3	104.9	118.4	100.5	98.1	104.6	101.9	96.9	125.8	102.5	101.3
<b>1984 I</b>	99.8	103.7	116.6	100.7	97.1	102.3	99.4	94.9	122.8	101.7	100.1
<b>II</b>	99.2	104.6	116.9	94.7	97.9	104.4	104.1	97.1	129.7	101.9	101.8
<b>III</b>	102.2	105.5	117.3	101.8	99.8	106.2	102.2	97.7	124.0	102.6	102.1
<b>IV</b>	102.6	106.1	122.8	104.9	96.6	105.0	102.1	97.3	126.3	103.7	102.0
<b>1985 I</b>	101.7		119.1	101.2		104.5		97.1			103.1
<b>1984 jan</b>	100.4	102.8	114.6	101.4	98.4	101.5	96.9	96.7	129.1	101.5	100.6
<b>feb</b>	98.9	103.7	118.3	100.9	97.6	102.3	97.9	91.3	123.6	101.2	98.9
<b>mar</b>	100.1	104.5	116.8	99.6	94.6	103.9	103.2	94.7	116.6	102.3	101.0
<b>apr</b>	99.3	102.2	114.8	98.5	96.6	103.2	103.0	92.4	123.2	101.2	102.4
<b>mai</b>	101.7	105.3	125.1	99.5	100.7	106.4	104.2	97.0	134.9	102.3	102.3
<b>jun</b>	97.5	105.4	111.4	87.4	95.4	103.6	104.9	99.7	129.8	102.5	101.0
<b>jul</b>	100.7	103.3	114.3	103.0	95.8	106.3	101.1	92.3	130.2	100.8	100.3
<b>aug</b>	103.3	104.1	122.5	102.9	99.2	107.5	100.1	99.8	122.9	105.1	101.1
<b>sep</b>	102.4	108.0	115.1	99.5	103.6	104.7	105.6	101.4	118.1	102.2	104.3
<b>oct</b>	103.2	103.8	125.1	105.8	102.5	106.0	102.4	97.5	120.9	102.4	102.3
<b>nov</b>	102.7	104.0	124.1	105.9	98.4	105.7	102.0	96.2	126.6	103.8	102.1
<b>dec</b>	102.1	110.0	119.3	102.6	90.4	103.5	102.5	99.2	129.8	105.4	101.8
<b>1985 jan</b>	98.6	104.2	125.8	97.0	101.9	103.3	101.9	90.1		104.5	102.7
<b>feb</b>	103.5	107.7	120.1	103.7	98.0	105.8	102.6	101.3		105.3	102.3
<b>mar</b>	102.8		111.2	102.8		104.2		99.9			104.4

## ERZEUG.NACH PROD.BEREICH

## PRODUCTION BY BRANCH

## PRODUCTION PAR BRANCHE

	EUR10	BELGIQUE BELGIE	DANMARK	BR DEUTSCHLAND	ΕΛΛΑΔΑ	FRANCE	IRELAND	ITALIA	LUXEMBOURG	NETERLAND	UNITED KINGDOM
040 - ENERGIE - NACE 11-16 SAISONBEREINIGT											
					ENERGY - NACE 11-16 SEASONALLY ADJUSTED					ENERGIE - NACE 11-16 DESAISONNALISE	
					EUR 10 = 100						
1980	100.0	3.4	0.8	21.8	1.1	16.2	0.6	10.2	0.1	10.2	35.6
					1980 = 100						
1981	47.7	95.3	89.3	96.5	103.9	98.9	107.3	98.8	113.2	91.8	104.1
1982	48.1	93.1	85.0	94.4	101.9	94.1	111.1	98.9	111.7	83.3	110.4
1983	48.9	93.6	97.8	93.1	103.3	95.4	112.0	96.6	114.3	88.3	116.4
1984	48.7	97.2	109.9	95.1	106.4	101.0	123.8	97.3	120.7	92.0	110.4
1984 I	105.7	95.2	101.6	96.7	105.2	104.6	116.5	99.1	124.9	94.2	119.9
II	101.2	97.7	97.1	96.0	107.3	101.2	136.0	98.9	119.2	90.9	108.6
III	100.3	99.8	117.2	95.0	107.1	99.1	119.3	98.5	121.9	94.2	106.3
IV	98.3	96.6	120.3	93.6	106.9	99.2	124.2	93.5	118.1	86.1	106.6
1985 I			93.8	97.9		105.5					114.7
1984 jan	106.4	91.4	90.6	97.0	107.5	103.3	115.5	98.2	125.5	95.2	123.2
feb	106.2	96.2	112.7	96.2	102.3	104.8	115.4	97.4	125.9	94.9	121.9
mar	104.8	97.4	102.8	96.9	106.4	105.3	118.1	101.1	121.7	101.3	114.6
apr	101.7	98.6	110.7	96.3	104.1	101.9	120.5	98.5	122.1	90.1	110.4
mai	100.9	95.8	94.7	95.8	105.2	101.7	141.7	99.5	115.6	92.9	108.0
jun	101.5	99.0	89.4	96.4	111.5	100.6	141.3	98.9	120.2	95.0	108.3
jul	100.3	98.6	118.5	97.9	107.0	98.0	132.9	99.3	123.5	91.4	106.2
aug	100.4	98.3	130.2	93.9	107.9	99.2	115.2	100.3	119.0	97.0	106.6
sep	100.0	102.7	111.0	94.0	108.3	101.9	113.4	96.1	123.7	94.8	105.9
oct	100.2	96.5	124.2	94.7	107.6	102.3	121.4	96.7	118.8	89.1	108.2
nov	97.8	92.4	122.6	93.4	106.4	99.7	126.6	92.4	117.1	87.2	105.9
dec	97.1	101.6	113.8	93.3	107.0	97.7	124.1	91.8	119.0	80.9	105.5
1985 jan	104.6	99.3	90.0	98.1	112.5	108.2	128.1	101.0			117.0
feb	101.2	98.0	98.5	98.1		103.0	128.8	97.5			111.6
mar			94.7	97.9		105.3					115.1
041 - METALLE - NACE 22 SAISONBEREINIGT											
					PRODUCTION OF METALS - NACE 22 SEASONALLY ADJUSTED					METALLURGIE - NACE 22 DESAISONNALISE	
					EUR 10 = 100						
1980	100.0	6.1	0.2	29.0	2.5	21.8	0.2	23.9	1.8	3.0	11.6
					1980 = 100						
1981	97.4	94.6	96.2	97.1	91.4	93.5	96.9	98.1	86.4	105.9	106.9
1982	89.6	84.7	89.3	86.5	75.1	85.9	106.4	93.5	82.3	93.5	103.5
1983	88.9	87.4	96.5	87.8	91.5	83.0	116.7	88.2	81.4	100.7	104.1
1984	94.9	96.5	123.2	93.8	103.7	85.9	132.4	94.7	96.2	120.7	107.4
1984 I	94.2	95.6	113.9	92.8	99.3	86.7	127.6	90.4	93.6	116.6	113.0
II	94.2	94.5	126.6	93.0	104.5	84.7	131.3	96.1	91.0	122.0	106.4
III	96.1	99.8	134.9	95.8	103.8	85.5	131.1	97.5	100.0	121.3	108.0
IV	96.4	98.8	124.9	96.1	110.9	87.7	141.4	95.8	103.1	126.3	106.5
1985 I			110.3	95.1		84.2					107.0
1984 jan	94.8	92.7	108.1	94.2	102.2	89.4	128.0	88.5	96.0	111.0	116.0
feb	93.5	95.4	115.8	93.1	99.1	86.0	131.7	88.2	93.2	119.3	111.3
mar	94.7	98.1	110.2	91.7	98.2	85.0	124.9	93.1	92.0	119.7	112.2
apr	92.0	91.0	124.0	92.0	101.5	82.6	130.9	90.7	91.4	126.9	106.3
mai	94.8	95.9	134.1	95.9	106.2	86.0	131.0	96.6	87.3	115.2	101.0
jun	96.3	96.9	123.4	91.9	109.4	86.0	131.9	101.4	94.9	125.3	111.1
jul	94.8	95.3	123.9	96.2	104.6	89.8	125.2	89.6	97.6	116.8	105.2
aug	95.9	105.0	148.7	95.7	104.0	82.0	121.2	101.8	94.9	118.9	109.7
sep	98.2	98.3	126.6	96.5	102.8	88.3	144.9	101.0	107.2	128.1	108.2
oct	96.9	100.0	137.7	99.6	114.0	88.5	139.0	93.0	97.0	122.4	104.0
nov	96.4	99.7	130.4	97.0	113.6	87.0	135.7	95.2	103.9	123.2	105.5
dec	97.0	97.7	109.2	92.9	105.7	88.1	151.2	100.7	108.3	135.7	108.5
1985 jan	91.8	91.6	122.7	95.7	98.8	80.0	128.8	89.3		123.9	102.0
feb	95.3	89.7	107.4	94.3		88.1		96.5		122.9	105.7
mar			102.5	95.4		84.1					114.4
042 - CHEMIE - NACE 25+26 SAISONBEREINIGT											
					CHEMICALS - NACE 25+26 SEASONALLY ADJUSTED					CHIMIE - NACE 25+26 DESAISONNALISE	
					EUR 10 = 100						
1980	100.0	4.9	1.2	26.6	0.1	22.4	1.6	18.9	0.1	5.1	18.3
					1980 = 100						
1981	110.3	101.4	107.0	99.5	100.8	155.8	114.1	96.7	94.0	107.0	99.8
1982	109.5	101.8	110.3	95.9	102.9	158.6	110.6	96.4	92.4	101.8	100.4
1983	116.4	106.0	115.8	103.2	103.7	166.6	129.6	100.3	101.0	111.1	107.9
1984	123.2	112.1	120.7	108.7	110.4	174.5	160.9	106.3	117.7	119.5	114.3
1984 I	121.2	112.6	119.0	108.8	106.7	171.2	142.0	103.3	102.7	117.9	112.9
II	121.9	112.7	113.7	108.1	108.9	174.0	167.3	105.1	108.7	120.4	113.0
III	124.5	112.9	121.8	109.4	108.9	178.8	156.5	108.1	107.9	121.9	116.3
IV	124.8	111.7	127.2	110.1	115.2	174.2	179.9	109.4	148.1	120.5	116.3
1985 I			126.0	107.7		173.5					118.0
1984 jan	122.0	109.4	126.5	112.2	108.8	173.4	134.4	104.2	108.7	116.9	111.2
feb	121.0	113.0	120.4	110.7	107.4	170.5	145.3	99.5	96.0	117.0	113.5
mar	120.9	115.2	112.1	104.8	104.0	171.4	154.6	104.5	103.7	120.1	113.8
apr	120.6	111.2	109.5	107.3	102.6	171.7	176.7	101.3	103.9	117.3	113.3
mai	122.0	110.4	121.1	109.3	113.9	175.5	147.6	102.8	109.5	120.8	114.1
jun	123.8	117.0	111.4	108.2	109.8	174.9	179.0	108.5	111.8	122.4	112.6
jul	124.7	108.4	117.2	110.4	111.0	181.0	150.3	108.3	103.7	122.1	114.0
aug	123.1	112.4	129.1	110.3	111.6	175.7	134.5	104.6	92.1	121.5	118.2
sep	125.5	117.4	118.5	108.1	103.8	179.6	177.8	110.2	127.1	121.7	117.0
oct	125.0	111.2	133.2	110.1	115.2	176.9	166.7	109.0	170.3	119.2	116.1
nov	125.3	108.6	129.3	111.1	123.1	175.3	188.0	108.2	153.8	120.0	116.7
dec	124.1	116.3	119.3	109.6	108.6	171.2	181.0	108.1	118.5	122.8	115.9
1985 jan	119.7	107.8	134.6	105.6	116.4	162.8	163.5	100.5		118.3	118.0
feb	126.5	123.2	135.1	108.3		178.6	167.2	109.2			117.9
mar			109.7	109.3		178.4					118.3

## ERZEUG.NACH PROD.BEREICH

## PRODUCTION BY BRANCH

## PRODUCTION PAR BRANCHE

	EUR10	BELGIQUE BELGIE	DANMARK	BR DEUTSCHLAND	ΕΛΛΑΔΑ	FRANCE	IRELAND	ITALIA	LUXEMBOURG	NEDERLAND	UNITED KINGDOM
<b>043 - METALLVERARBEITUNG - NACE 31-36</b>											
<b>SAISONBEREINIGT</b>											
					<b>ENGINEERING - NACE 31-36</b>						
					<b>SEASONALLY ADJUSTED</b>						
											<b>TRANSFORMATION DES METAUX - NACE 31-36</b>
											<b>DESAISONNALISE</b>
					<b>EUR 10 = 100</b>						
<b>1980</b>	100,0	3,3	1,2	34,4	0,9	22,0	0,5	16,1	0,1	3,9	17,8
					<b>1980 = 100</b>						
<b>1981</b>	97,8	96,6	98,4	100,0	101,8	99,3	110,1	97,5	94,0	100,2	91,4
<b>1982</b>	96,9	98,5	101,4	98,9	93,3	99,5	112,9	92,1	94,3	100,1	92,9
<b>1983</b>	96,8	101,4	102,2	98,5	86,8	98,7	130,6	91,6	101,9	96,7	94,6
<b>1984</b>	98,5	102,8	113,9	101,8	83,3	97,3		92,4	139,4		98,6
<b>1984 I</b>	98,1	101,0	109,4	101,6	85,2	97,8	152,0	91,9	128,4	100,5	96,5
<b>II</b>	94,4	99,3	108,8	92,9	79,3	94,5	165,5	92,1	143,5	102,3	97,5
<b>III</b>	99,9	104,7	113,6	103,1	85,4	97,7	171,2	94,3	142,1	105,1	100,6
<b>IV</b>	101,6	106,1	121,7	109,0	83,3	98,1		92,5	146,4		99,7
<b>1985 I</b>			113,8	110,0		96,0					100,5
<b>1984 jan</b>	98,2	100,1	108,1	102,6	91,4	96,6	143,3	90,1	119,9	102,2	97,7
<b>feb</b>	97,2	99,4	110,7	102,3	86,8	96,1	150,1	88,6	122,3	100,2	95,4
<b>mar</b>	98,8	103,3	110,3	100,0	78,5	101,3	161,2	93,2	140,9	99,2	97,2
<b>apr</b>	95,9	98,1	100,2	99,0	84,0	93,4	158,1	89,3	144,5	103,1	97,1
<b>mai</b>	97,6	97,6	118,2	99,8	72,4	97,6	160,2	91,7	141,7	102,0	96,4
<b>jun</b>	90,5	102,0	108,9	81,6	80,5	92,8	178,1	93,4	144,6	101,8	99,1
<b>jul</b>	99,3	100,8	110,0	102,5	85,5	99,5	167,9	93,4	140,8	101,6	98,1
<b>aug</b>	100,5	100,6	118,5	104,3	83,3	99,8	168,5	93,7	141,0	103,5	100,2
<b>sep</b>	99,5	111,7	112,5	101,9	86,1	94,1	175,2	93,4	144,3	109,6	102,7
<b>oct</b>	102,8	104,7	120,3	110,0	86,7	100,3	182,5	93,8	149,1	108,9	98,7
<b>nov</b>	101,8	104,5	125,4	109,6	83,4	98,4	184,9	89,4	144,9	110,9	100,0
<b>dec</b>	100,2	108,5	121,6	106,8	79,6	95,9		93,5	151,5		100,9
<b>1985 jan</b>	101,3	107,4	121,3	111,9	86,3	94,7		91,0			98,5
<b>feb</b>	102,5	106,9	119,2	110,0		96,4		96,2			100,6
<b>mar</b>			103,5	108,2		97,1					102,2
<b>044 - ELEKTROTECHNIK - NACE 34</b>											
<b>SAISONBEREINIGT</b>											
					<b>ELECTRICAL ENGINEERING - NACE 34</b>						
					<b>SEASONALLY ADJUSTED</b>						
											<b>CONSTRUCTION ELECTRIQUE - NACE 34</b>
											<b>DESAISONNALISE</b>
					<b>EUR 10 = 100</b>						
<b>1980</b>	100,0	2,9	0,9	37,8	0,7	17,5	0,6	16,0		5,1	18,6
					<b>1980 = 100</b>						
<b>1981</b>	97,5	92,6	96,7	98,0	102,1	101,6	106,3	94,0	102,0	105,4	94,3
<b>1982</b>	99,1	92,9	99,9	96,9	92,3	104,1	108,9	98,7	129,2	107,3	98,4
<b>1983</b>	101,6	96,0	103,2	98,1	92,1	105,1	106,2	101,2	142,1	110,7	104,7
<b>1984</b>	108,8	95,2	118,3	106,2	87,4	111,0	123,0	106,3	172,5	119,6	114,1
<b>1984 I</b>	106,1	94,5	113,1	104,2	89,3	111,4	114,3	103,7	180,6	117,8	110,4
<b>II</b>	105,8	93,8	112,4	102,2	85,3	108,7	119,6	107,5	188,0	114,1	112,6
<b>III</b>	108,8	97,8	119,3	105,5	86,2	111,2	124,2	105,8	157,9	120,5	117,2
<b>IV</b>	112,2	94,9	125,8	113,1	88,6	113,1	134,6	107,2	167,2	125,3	116,6
<b>1985 I</b>			119,0	115,6		111,3					119,1
<b>1984 jan</b>	106,3	94,8	111,8	103,8	98,3	107,7	108,1	102,7	182,8	120,4	112,8
<b>feb</b>	104,9	92,1	113,8	104,9	90,7	107,7	113,4	100,2	179,7	120,9	107,5
<b>mar</b>	107,2	96,9	115,2	104,0	80,6	117,6	118,5	104,9	170,3	112,7	111,8
<b>apr</b>	104,3	92,6	109,1	101,7	87,3	106,1	114,5	105,1	185,3	111,8	111,1
<b>mai</b>	107,3	89,5	123,8	105,4	83,3	111,0	118,4	106,6	190,1	122,2	109,9
<b>jun</b>	106,3	97,7	107,5	100,3	84,6	109,3	121,4	108,7	167,4	109,0	116,7
<b>jul</b>	106,9	93,6	113,0	104,8	87,1	111,3	124,6	100,9	161,6	117,3	113,3
<b>aug</b>	109,1	91,7	131,9	105,8	83,6	111,5	113,3	107,4	143,6	118,2	115,7
<b>sep</b>	110,2	105,6	114,9	106,1	86,6	111,0	129,0	106,4	157,6	125,4	120,7
<b>oct</b>	112,3	92,1	126,7	112,3	91,1	115,7	129,1	108,6	167,1	127,8	114,5
<b>nov</b>	113,6	93,0	127,0	114,5	87,0	112,9	140,8	108,4	161,4	132,1	117,3
<b>dec</b>	111,7	99,9	125,0	111,8	86,6	111,1	135,1	107,1	162,7	117,0	118,3
<b>1985 jan</b>	111,6	92,8	124,6	114,9	90,7	108,5	133,2	105,7		118,5	116,8
<b>feb</b>	114,5	91,5	127,4	116,9		110,6		114,6			117,6
<b>mar</b>			108,4	115,3		114,9					123,0
<b>045 - FAHRZEUGBAU - NACE 35+36</b>											
<b>SAISONBEREINIGT</b>											
					<b>TRANSPORT EQUIPMENT - NACE 35+36</b>						
					<b>SEASONALLY ADJUSTED</b>						
											<b>MATERIEL DE TRANSPORT - NACE 35+36</b>
											<b>DESAISONNALISE</b>
					<b>EUR 10 = 100</b>						
<b>1980</b>	100,0	2,6	0,7	31,8	0,9	29,1	0,3	14,9		2,5	17,0
					<b>1980 = 100</b>						
<b>1981</b>	111,4	102,6	107,4	107,0	100,0	139,5	94,7	101,7	90,9	96,8	92,6
<b>1982</b>	111,6	113,2	114,3	108,9	93,0	141,7	91,9	98,2	88,0	98,2	89,5
<b>1983</b>	113,2	121,2	104,7	109,3	80,2	146,6	86,1	102,7	95,9	90,6	89,1
<b>1984</b>	109,6	116,1	99,5	107,9	73,1	137,9		102,3	81,2	92,3	84,6
<b>1984 I</b>	111,8	114,8	95,8	114,2	75,3	137,2	83,3	103,0	80,9	89,9	88,3
<b>II</b>	97,8	103,5	95,6	81,2	70,8	139,4	91,2	103,5	83,1	91,0	84,5
<b>III</b>	111,2	120,7	97,6	112,5	76,2	139,2	94,5	105,8	80,9	92,6	83,5
<b>IV</b>	110,6	121,9	104,8	120,5	69,4	133,4		97,9	76,0	93,5	82,2
<b>1985 I</b>			106,4	120,5		126,5					86,6
<b>1984 jan</b>	112,0	115,5	97,1	114,9	80,8	138,0	80,8	98,3	84,4	88,3	89,9
<b>feb</b>	111,7	113,3	97,6	115,5	80,3	136,2	83,0	101,1	83,3	92,0	88,0
<b>mar</b>	111,8	119,3	93,4	113,6	65,5	137,4	88,7	105,6	76,8	88,7	87,0
<b>apr</b>	110,1	106,0	91,5	109,0	74,8	140,6	84,7	101,4	76,4	90,7	85,8
<b>mai</b>	106,8	105,4	97,6	95,2	64,5	145,7	95,9	102,8	84,9	91,7	86,9
<b>jun</b>	78,9	101,3	95,5	44,9	73,0	132,1	92,6	98,7	86,8	89,2	81,8
<b>jul</b>	111,2	114,7	96,9	110,0	75,6	146,6	90,7	101,8	90,2	91,6	81,0
<b>aug</b>	113,4	119,6	99,3	116,3	71,6	142,6	94,6	105,3	79,5	90,9	87,7
<b>sep</b>	108,1	126,0	95,5	109,5	80,2	131,4	97,8	106,4	77,6	94,9	82,0
<b>oct</b>	111,6	118,8	101,5	118,1	67,4	135,6	86,9	103,8	79,2	94,7	84,2
<b>nov</b>	110,3	123,3	105,3	122,5	69,1	134,8	92,5	93,2	76,2	88,4	81,7
<b>dec</b>	109,5	122,6	103,9	119,2	70,7	130,7		99,4	74,5	94,6	80,2
<b>1985 jan</b>	111,6	129,1	105,2	123,4	67,1	128,2		96,5			86,5
<b>feb</b>	112,0	124,9	109,0	120,6		128,4		100,6			86,8
<b>mar</b>			104,0	117,4		121,1					85,5



	EUR10	BELGIQUE BELGIË	DANMARK	BR DEUTSCHLAND	ΕΛΛΑΔΑ	FRANCE	IRELAND	ITALIA	LUXEMBOURG	NEDERLAND	UNITED KINGDOM
046 - EISEN- UND STAHLINDUSTRIE NACE 221 SAISONBEREINIGT			IRON AND STEEL - NACE 221 SEASONALLY ADJUSTED						SIDERURGIE - NACE 221 DESAISONALISE		
1980 = 100											
1981	96.9	95.3	86.0	97.1	97.0	93.1	664.1	95.0	84.7	104.1	120.5
1982	86.9	78.9	75.2	84.1	98.6	81.8	1 310.7	90.0	79.9	89.0	114.9
1983	86.1	81.9	66.0	85.1	103.8	77.6	3 005.5	87.9	77.0	89.4	119.2
1984		92.0			112.7		3 550.2	94.1	90.2	105.1	104.3
1984 I	92.4	92.1	78.3	90.6	120.4	84.3	3 527.8	89.4	89.4	101.4	125.9
II	91.3	89.6	72.3	92.5	123.7	81.7	3 206.4	96.5	84.8	102.1	101.1
III		95.2			98.2		3 876.2	98.1	93.5	107.0	97.3
IV		94.5			112.2		3 777.7	94.1	96.2	111.9	99.6
1985 I					105.7		4 168.8			110.6	112.3
1984 jan	92.7	84.8	77.2	91.4	112.5	87.0	3 135.1	88.1	91.7	99.1	137.4
feb	94.0	92.4	81.9	93.1	121.6	85.4	3 304.5	88.9	89.5	99.2	129.5
mar	91.2	96.1	75.8	88.2	125.2	81.0	4 154.5	91.2	87.5	105.6	118.1
apr	89.5	85.1	76.3	92.6	113.9	78.7	2 689.4	91.7	85.5	102.7	109.7
mai	91.5	88.7	82.4	95.6	124.1	83.8	3 421.3	94.8	80.1	101.6	92.7
jun	93.7	95.4	60.5	91.1	130.8	83.2	3 542.8	103.5	89.5	103.2	101.9
jul	93.4	92.4	91.5	96.6	103.2	91.2	3 698.4	92.0	91.4	96.6	97.0
aug		96.6	91.2	95.8	97.3		2 894.8	101.0	88.5	110.5	99.8
sep		96.4			95.6		4 867.6	101.0	100.3	112.7	93.8
oct		96.7			110.7		3 964.0	87.6	89.8	109.6	97.1
nov		95.5			118.2		3 388.8	94.3	97.4	115.1	91.4
dec		93.3			108.1		3 981.1	101.6	101.4	113.4	107.5
1985 jan		83.5			113.6		3 687.2		86.3	114.6	108.2
feb		84.2			108.7		3 973.3		94.2	109.7	107.4
mar					96.1		4 653.7			107.8	116.7
047 - CHEMIEFASERN - NACE 26 SAISONBEREINIGT			MAN-MADE FIBRES - NACE 26 SEASONALLY ADJUSTED						FIBRES CHIMIQUES - NACE 26 DESAISONALISE		
EUR 10 = 100											
1980	100.0	3.5		19.4		10.6	8.8	27.6	0.3	12.2	17.6
1980 = 100											
1981	103.1	-	-	103.3	101.1	101.6	-	117.1	-	-	84.9
1982	92.9	-	-	97.2	96.5	97.5	-	107.6	-	-	68.1
1983	97.7	-	-	102.3	104.2	99.5	-	108.4	-	-	78.1
1984	102.6	-	-	106.9	108.4	101.9	-	118.0	-	-	78.9
1984 I	101.7	-	-	107.3	100.2	102.2	-	115.6	-	-	79.9
II	102.6	-	-	106.5	111.7	103.0	-	114.4	-	-	80.7
III	104.2	-	-	107.6	109.7	100.7	-	121.1	-	-	81.7
IV	102.8	-	-	108.2	112.5	99.9	-	120.3	-	-	76.7
1985 I		-	-	106.2		89.8	-		-	-	71.3
1984 jan	104.3	-	-	106.4	104.3	108.8	-	118.8	-	-	80.1
feb	101.2	-	-	111.1	95.0	100.3	-	114.2	-	-	74.9
mar	101.3	-	-	104.8	102.4	99.9	-	110.8	-	-	84.4
apr	103.7	-	-	108.3	111.0	99.9	-	119.1	-	-	79.6
mai	99.0	-	-	106.2	113.6	103.1	-	107.8	-	-	77.4
jun	105.2	-	-	106.1	110.4	107.0	-	117.6	-	-	84.7
jul	104.9	-	-	110.1	110.6	102.6	-	120.6	-	-	80.8
aug	104.9	-	-	110.6	112.2	100.5	-	121.3	-	-	81.9
sep	103.7	-	-	102.2	106.7	99.4	-	122.0	-	-	83.2
oct	103.8	-	-	109.5	115.4	101.7	-	121.5	-	-	77.4
nov	100.7	-	-	104.6	115.4	96.7	-	118.9	-	-	76.0
dec	103.8	-	-	110.5	106.9	101.8	-	121.0	-	-	76.8
1985 jan	98.6	-	-	105.3	103.1	89.7	-	125.4	-	-	66.9
feb	102.1	-	-	102.3		97.0	-	130.9	-	-	70.3
mar		-	-	111.1		84.5	-		-	-	75.5
048 - TEXTILIEN - NACE 43 SAISONBEREINIGT			TEXTILES - NACE 43 SEASONALLY ADJUSTED						TEXTILES - NACE 43 DESAISONALISE		
EUR 10 = 100											
1980	100.0	3.9	0.9	17.1	4.9	18.1	0.9	40.3	0.1	1.7	12.1
1980 = 100											
1981	96.3	97.3	102.8	93.4	101.0	92.9	102.4	99.5	100.2	95.8	91.8
1982	92.9	96.0	105.9	88.6	89.4	89.5	93.0	97.6	100.6	92.0	89.1
1983	89.7	103.4	109.2	88.9	84.0	88.3	87.1	89.5	110.1	87.7	91.5
1984	93.4	103.8	118.8	91.6	83.5	88.9	87.8	96.4	101.0	89.4	93.9
1984 I	92.8	104.1	121.9	92.7	84.5	87.0	92.4	96.6	91.9	87.7	93.2
II	92.5	104.7	114.1	91.6	86.0	86.0	87.3	96.3	107.5	89.5	93.7
III	94.6	104.1	117.7	91.7	84.0	91.2	88.4	97.9	97.3	90.4	93.7
IV	93.2	103.4	121.0	91.7	81.8	89.7	86.7	96.3	105.8	89.8	95.4
1985 I			111.6	90.1		89.6					95.7
1984 jan	92.4	102.5	118.9	93.1	88.3	88.1	90.8	94.5	88.3	87.5	92.7
feb	93.3	106.3	121.9	93.2	85.2	88.9	89.1	96.6	97.2	88.8	93.3
mar	93.0	105.2	126.3	92.0	78.5	86.1	95.0	98.4	92.1	87.6	93.7
apr	90.6	100.8	114.1	88.1	83.0	86.0	86.6	93.3	125.7	90.5	95.1
mai	94.0	109.9	121.5	93.9	86.1	87.7	86.6	97.9	93.1	91.5	93.5
jun	93.0	103.5	108.9	93.6	85.8	85.3	89.5	97.5	104.0	87.0	93.2
jul	92.7	102.7	115.8	95.1	81.9	94.6	93.2	91.6	104.8	84.4	92.8
aug	96.7	101.9	123.4	90.7	86.7	89.7	88.6	102.6	89.8	97.3	91.6
sep	94.6	106.8	112.2	90.0	82.7	90.3	86.0	99.4	99.2	91.5	96.6
oct	94.1	102.7	126.5	93.8	90.7	92.3	83.8	95.1	107.0	90.7	95.2
nov	91.9	102.9	121.5	91.1	80.3	89.2	85.3	94.2	99.1	89.5	94.2
dec	93.6	102.3	110.5	90.7	74.0	88.5	85.4	99.3	110.1	89.1	95.8
1985 jan	89.1	99.4	121.0	88.4	81.7	88.6	84.0	88.8			93.1
feb	95.7	103.2	118.4	92.1		91.1	83.0	99.3			95.4
mar			94.1	89.7		90.0					98.0

	EUR10	BELGIQUE BELGIÉ	DANMARK	BR DEUTSCHLAND	ΕΛΛΑΔΑ	FRANCE	IRELAND	ITALIA	LUXEMBOURG	NEDERLAND	UNITED KINGDOM	
049 - BEKLEIDUNG - NACE 453+454+456 SAISONBEREINIGT		CLOTHING - NACE 453+454+456 SEASONALLY ADJUSTED						HABILLEMENT - NACE 453+454+456 DESAISONNALISE				
EUR 10 = 100												
1980	100.0	3.2	1.1	21.5	2.3	17.0	1.0	37.1		1.8	15.0	
1980 = 100												
1981	93.4	97.4	98.4	91.3	90.0		97.4	94.6	96.6	86.0	93.6	
1982	92.0	99.1	102.4	82.3	103.4		98.7	96.1	93.1	77.4	94.6	
1983	89.6	98.1	105.0	81.3	95.0		93.7	90.5	104.7	75.5	98.3	
1984	93.8	94.3	119.8	82.0	96.5			98.2		71.1	102.6	
1984 I	87.3	96.0	118.9	83.6	103.1	-	97.3	84.1		70.8	101.2	
II	92.2	94.5	107.6	82.3	96.8	-	96.0	96.7		71.3	102.6	
III	96.1	94.0	119.3	82.7	94.8	-	96.5	101.5		72.2	103.1	
IV	96.7	91.5	124.8	81.2	90.0	-		107.5		70.3	104.1	
1985 I			120.8	76.6		-					105.0	
1984 jan	89.1	94.2	112.0	86.3	110.7	-	97.1	85.1		68.2	100.1	
feb	86.7	98.4	114.9	82.7	106.6	-	96.2	83.0		70.7	99.4	
mar	86.1	96.2	121.3	82.0	96.0	-	98.9	81.0		73.0	104.7	
apr	88.0	93.4	103.4	79.8	94.8	-	92.1	89.3		69.8	98.9	
mai	96.5	94.0	114.9	84.9	96.4	-	95.1	103.4		74.3	103.6	
jun	91.5	95.7	100.5	82.2	100.4	-	99.9	92.7		69.4	105.4	
jul	90.7	94.2	102.7	85.6	100.6	-	99.2	91.6		68.3	98.6	
aug	102.3	91.8	126.5	83.6	91.1	-	97.0	110.9		77.9	102.2	
sep	93.8	94.5	115.9	79.7	92.8	-	93.9	98.6		71.4	108.6	
oct	92.5	90.0	127.7	80.9	87.4	-	88.2	97.8		69.7	103.9	
nov	96.6	90.5	122.2	80.8	97.0	-	94.1	106.6		72.2	104.5	
dec	100.5	95.3	114.2	80.7	86.3	-		116.6		70.2	104.2	
1985 jan	89.8	91.6	131.4	74.7	87.9	-		95.8		66.3	103.1	
feb	96.1	91.3	116.6	78.1		-		106.4			103.6	
mar			107.5	77.0		-					108.1	
050 - SCHUHE - NACE 451+452 SAISONBEREINIGT		FOOTWEAR - NACE 451+452 SEASONALLY ADJUSTED						CHAUSSURES - NACE 451+452 DESAISONNALISE				
EUR 10 = 100												
1980	100.0	0.4	0.6	13.4	1.6	18.6	0.6	52.1		1.3	11.3	
1980 = 100												
1981	97.0	89.3	111.8	95.4	108.4	101.7	104.2	97.4	-	87.2	88.5	
1982	99.0	99.1	118.0	90.9	82.1	106.1	101.6	102.5	-	84.7	85.7	
1983	94.7	100.3	104.9	85.8	73.2	104.7	94.2	96.5	-	78.7	86.9	
1984	91.3	93.4	110.4	88.3	71.0	102.8	88.7	90.1	-	70.6	87.5	
1984 I	90.2	85.9	115.4	89.7	67.1	103.4	89.7	89.2	-	73.5	86.6	
II	89.0	97.0	103.8	90.3	71.6	100.0	96.9	87.5	-	72.1	85.3	
III	90.7	89.6	115.8	87.7	73.3	103.7	89.5	88.3	-	68.7	89.4	
IV	90.2	100.0	106.8	86.8	73.6	101.4	78.7	90.9	-	67.2	89.5	
1985 I			108.6	83.2		105.5			-		89.1	
1984 jan	88.7	87.1	96.5	88.8	70.8	101.2	84.5	87.2	-	72.6	87.0	
feb	91.6	87.3	112.1	93.0	69.1	104.5	91.0	91.5	-	75.8	82.3	
mar	89.8	86.5	126.5	87.4	61.5	105.5	93.5	87.6	-	72.5	90.4	
apr	84.4	90.2	98.2	82.6	67.2	95.2	96.4	82.4	-	73.0	87.6	
mai	89.3	103.9	107.1	93.2	80.8	102.5	102.7	85.9	-	72.7	88.2	
jun	91.3	94.1	99.9	95.5	68.3	103.3	92.2	90.3	-	70.5	80.8	
jul	86.6	90.1	113.5	89.0	80.2	103.6	93.9	79.7	-	75.3	89.9	
aug	95.4	76.8	110.1	91.2	70.1	106.3	90.9	96.7	-	63.8	86.7	
sep	90.7	98.7	117.5	83.4	71.2	101.7	86.6	90.6	-	68.8	91.2	
oct	92.1	98.5	99.8	88.5	72.1	103.0	80.9	91.5	-	65.6	91.2	
nov	87.7	94.1	106.3	86.7	74.8	100.8	74.3	85.0	-	69.5	89.2	
dec	91.3	106.4	108.1	86.2	73.6	100.8	80.9	92.6	-	66.5	87.4	
1985 jan	82.6	84.6	106.5	82.2	76.2	101.3	70.7	76.7	-	71.4	88.7	
feb	89.3	82.8	116.0	84.0		107.8		86.0	-		86.8	
mar			101.6	84.8		108.4			-		91.2	
051 - PAPIER UND PAPPE - NACE 471+472 SAISONBEREINIGT		PAPER AND PAPERBOARD - NACE 471+472 SEASONALLY ADJUSTED						PAPIER ET CARTON - NACE 471+472 DESAISONNALISE				
EUR 10 = 100												
1980	100.0	3.6	1.4	34.2	1.0	14.8	0.7	20.5		3.9	19.8	
1980 = 100												
1981	98.2	101.1	104.3	100.5	96.4	99.2	95.7	97.4	-	101.6	92.8	
1982	96.5	101.6	104.1	99.9	89.0	100.2	76.4	95.3	-	100.3	88.4	
1983	98.8	104.8	112.1	103.0	86.7	103.2	77.0	96.0	-	105.0	90.4	
1984	104.0	110.9	126.5	108.1	92.4	110.1	74.7	103.5	-	111.6	91.6	
1984 I	101.7	109.0	120.2	106.5	91.3	106.7	75.3	101.7	-	109.0	91.4	
II	102.9	111.6	125.5	107.5	91.8	107.1	76.1	104.8	-	110.8	90.9	
III	105.4	112.0	129.6	108.0	90.1	113.4	76.0	106.7	-	112.5	92.6	
IV	105.2	112.5	131.6	111.0	96.8	112.4	74.4	102.9	-	115.0	92.5	
1985 I			130.4	108.5		107.1			-		91.7	
1984 jan	102.8	110.0	121.5	109.2	90.1	108.7	71.3	101.0	-	107.9	92.3	
feb	101.0	108.6	124.5	105.9	89.9	106.5	76.7	99.8	-	109.9	90.7	
mar	101.7	108.5	114.6	105.0	93.6	106.5	76.6	104.1	-	109.5	91.7	
apr	101.6	107.5	124.5	105.4	89.6	105.9	75.3	104.8	-	112.5	90.6	
mai	103.7	114.6	134.5	109.4	92.3	110.5	75.2	103.2	-	107.6	90.5	
jun	103.4	111.7	119.2	107.6	89.7	106.4	76.0	106.5	-	113.3	91.9	
jul	104.7	110.3	131.5	109.4	93.7	116.4	78.8	103.1	-	110.3	92.0	
aug	106.4	108.9	133.1	108.3	87.6	112.8	74.0	108.3	-	110.8	91.1	
sep	105.0	114.4	122.9	107.0	89.9	111.1	76.0	108.1	-	115.9	93.9	
oct	105.4	112.3	139.0	113.8	99.4	112.7	74.8	100.8	-	109.5	91.3	
nov	105.2	111.0	131.0	111.2	99.6	115.6	72.0	100.8	-	115.3	92.2	
dec	105.2	113.1	125.7	108.2	93.3	108.9	75.9	107.6	-	120.0	94.0	
1985 jan	100.0	105.9	134.8	106.9	102.0	103.4	74.4	95.2	-	112.9	89.0	
feb	104.9	110.3	137.8	109.8		111.0		103.8	-		92.8	
mar			119.6	109.0		107.1			-		93.4	

## MEINUNGSUMFRAGE: INDUSTRIE

## OPINIONS IN INDUSTRY

## OPINIONS DANS L'INDUSTRIE

	EUR10	BELGIQUE BELGIË	DANMARK	BR DEUTSCHLAND	ΕΛΛΑΔΑ	FRANCE	IRELAND	ITALIA	LUXEMBOURG	NEDERLAND	UNITED KINGDOM	
052 - PRODUKTIONSAUSSICHTEN GESAMTE INDUSTRIE - NACE 2-4			PRODUCTION EXPECTATIONS ALL INDUSTRY - NACE 2-4						PERSPECTIVES DE PRODUCTION ENSEMBLE DE L'INDUSTRIE - NACE 2-4			
% SALDO			% BALANCE						% SOLDE			
1981	-11.1	-23.9	-	-15.5	-	-8.7	-0.4	-14.8	-35.9	-4.9	-2.7	
1982	-11.7	-19.5	-	-20.1	-	-5.9	-5.5	-16.0	-41.5	-5.2	-2.2	
1983	-2.2	-15.3	-	-1.7	-	-12.8	-7.0	-11.2	-6.7	+0.3	+17.4	
1984	+4.8	-3.0	-	+4.2	-	-9.2	+2.9	+8.1	-7.4	+5.9	+20.4	
1984 I	+10.0	+0.7	-	+10.3	-	-10.7	+12.3	+13.7	-19.3	+10.3	+30.3	
II	+5.0	-5.0	-	+2.3	-	-6.0	-1.7	+9.7	-13.3	+7.3	+20.3	
III	+3.7	-2.0	-	+6.0	-	-10.0	-	+5.3	+3.0	+6.3	+14.7	
IV	+0.7	-5.7	-	-2.0	-	-10.3	+1.0	+3.7	+3.0	-0.3	+16.3	
1985 I	+9.3	-1.0	-	+6.7	-	-2.7	+3.7	+16.0	+3.3	+12.0	+24.3	
1984 jan	+7.0	-5.0	-	+10.0	-	-14.0	+4.0	+11.0	-14.0	+10.0	+23.0	
feb	+10.0	+1.0	-	+10.0	-	-13.0	+14.0	+15.0	-5.0	+11.0	+33.0	
mar	+13.0	+6.0	-	+11.0	-	-5.0	+19.0	+15.0	-39.0	+10.0	+35.0	
apr	+8.0	-2.0	-	+7.0	-	-4.0	-2.0	+13.0	-42.0	+11.0	+22.0	
mai	+7.0	-4.0	-	+3.0	-	-5.0	-1.0	+16.0	+3.0	+8.0	+22.0	
jun	-	-9.0	-	-3.0	-	-9.0	-2.0	-	-1.0	+3.0	+17.0	
jul	-	-4.0	-	+2.0	-	-13.0	+1.0	-7.0	+1.0	+1.0	+16.0	
aug	+4.0	-	-	+7.0	-	-10.0	-7.0	+3.0	+2.0	+3.0	+16.0	
sep	+7.0	-2.0	-	+9.0	-	-7.0	+6.0	+20.0	+6.0	+15.0	+12.0	
oct	+3.0	-2.0	-	+1.0	-	-7.0	+9.0	+8.0	+3.0	+1.0	+13.0	
nov	-	-6.0	-	-3.0	-	-9.0	-1.0	+2.0	-	-1.0	+17.0	
dec	-1.0	-9.0	-	-4.0	-	-15.0	-5.0	+1.0	-3.0	-1.0	+19.0	
1985 jan	+6.0	+3.0	-	+2.0	-	-5.0	-2.0	+13.0	-	+3.0	+20.0	
feb	+10.0	-3.0	-	+9.0	-	-4.0	+1.0	+16.0	+4.0	+19.0	+23.0	
mar	+12.0	-3.0	-	+9.0	-	+1.0	+12.0	+19.0	+6.0	+14.0	+30.0	
053 - AUFTRAGSBESTAND GESAMTE INDUSTRIE - NACE 2-4			ORDER BOOKS ALL INDUSTRY - NACE 2-4						CARNET DE COMMANDES ENSEMBLE DE L'INDUSTRIE - NACE 2-4			
% SALDO			% BALANCE						% SOLDE			
1981	-48.2	-42.9	-	-44.1	-	-43.5	-33.9	-46.6	-59.0	-35.2	-66.8	
1982	-47.2	-39.6	-	-52.6	-	-30.8	-42.2	-53.1	-59.8	-39.2	-55.8	
1983	-40.7	-34.2	-	-42.6	-	-38.4	-42.9	-54.0	-47.5	-32.2	-33.8	
1984	-22.7	-24.2	-	-22.1	-	-34.2	-29.2	-27.1	+6.9	-11.4	-11.2	
1984 I	-25.7	-24.3	-	-25.0	-	-35.3	-24.3	-36.3	+4.7	-19.3	-10.7	
II	-20.7	-24.0	-	-20.7	-	-32.7	-28.0	-23.0	+12.3	-9.3	-10.7	
III	-23.0	-22.0	-	-22.3	-	-35.3	-38.0	-27.0	+4.7	-7.0	-11.3	
IV	-21.3	-26.3	-	-20.3	-	-33.7	-26.3	-22.0	+6.0	-10.0	-12.0	
1985 I	-19.7	-26.7	-	-17.3	-	-34.7	-32.0	-21.3	+2.3	-5.0	-9.7	
1984 jan	-30.0	-28.0	-	-29.0	-	-38.0	-23.0	-42.0	+4.0	-24.0	-17.0	
feb	-25.0	-23.0	-	-25.0	-	-36.0	-14.0	-35.0	+1.0	-19.0	-8.0	
mar	-22.0	-22.0	-	-21.0	-	-32.0	-36.0	-32.0	-9.0	-15.0	-7.0	
apr	-19.0	-23.0	-	-19.0	-	-33.0	-24.0	-24.0	+11.0	-10.0	-11.0	
mai	-21.0	-26.0	-	-21.0	-	-29.0	-30.0	-21.0	+11.0	-9.0	-10.0	
jun	-22.0	-23.0	-	-22.0	-	-36.0	-30.0	-24.0	+15.0	-9.0	-11.0	
jul	-22.0	-23.0	-	-24.0	-	-34.0	-26.0	-24.0	+8.0	-6.0	-10.0	
aug	-22.0	-19.0	-	-21.0	-	-35.0	-43.0	-24.0	+4.0	-8.0	-12.0	
sep	-25.0	-24.0	-	-22.0	-	-37.0	-45.0	-33.0	+2.0	-7.0	-12.0	
oct	-22.0	-27.0	-	-20.0	-	-32.0	-24.0	-27.0	+5.0	-11.0	-16.0	
nov	-21.0	-26.0	-	-20.0	-	-33.0	-36.0	-19.0	+6.0	-11.0	-12.0	
dec	-21.0	-26.0	-	-21.0	-	-36.0	-19.0	-20.0	+7.0	-8.0	-8.0	
1985 jan	-23.0	-25.0	-	-20.0	-	-38.0	-21.0	-24.0	+6.0	-9.0	-17.0	
feb	-19.0	-26.0	-	-17.0	-	-34.0	-41.0	-20.0	+1.0	-3.0	-8.0	
mar	-17.0	-29.0	-	-15.0	-	-32.0	-34.0	-20.0	-	-3.0	-4.0	
054 - LAGERBESTAENDE AN FERTIGERZEUGNISSEN GESAMTE INDUSTRIE - NACE 2-4			STOCKS OF FINISHED PRODUCTS ALL INDUSTRY - NACE 2-4						STOCKS DE PRODUITS FINIS ENSEMBLE DE L'INDUSTRIE - NACE 2-4			
% SALDO			% BALANCE						% SOLDE			
1981	+25.9	+10.3	-	+24.5	-	+30.7	+14.8	+26.4	+27.9	+31.0	+25.2	
1982	+22.6	+8.3	-	+25.8	-	+16.3	+16.7	+25.6	+17.4	+31.7	+24.4	
1983	+16.3	+8.8	-	+16.7	-	+18.2	+6.6	+22.7	+19.5	+16.2	+12.4	
1984	+12.2	+10.0	-	+8.1	-	+19.4	+6.2	+16.2	+0.8	+9.6	+10.3	
1984 I	+12.7	+11.3	-	+9.3	-	+18.3	+1.0	+17.7	+0.7	+11.7	+10.0	
II	+12.0	+16.0	-	+8.3	-	+19.3	+7.0	+14.3	+2.7	+8.3	+11.0	
III	+12.0	+6.0	-	+7.3	-	+21.0	+8.0	+16.3	+0.3	+8.7	+9.7	
IV	+12.0	+6.7	-	+7.3	-	+19.0	+8.7	+16.3	-0.3	+9.7	+10.7	
1985 I	+12.3	+10.7	-	+7.7	-	+19.3	+5.0	+15.0	+4.3	+3.7	+13.7	
1984 jan	+13.0	+12.0	-	+10.0	-	+19.0	-9.0	+15.0	+8.0	+14.0	+10.0	
feb	+12.0	+10.0	-	+9.0	-	+17.0	+2.0	+18.0	-2.0	+10.0	+10.0	
mar	+13.0	+12.0	-	+9.0	-	+19.0	+10.0	+20.0	-4.0	+11.0	+10.0	
apr	+13.0	+15.0	-	+9.0	-	+22.0	+13.0	+18.0	-1.0	+8.0	+11.0	
mai	+10.0	+18.0	-	+9.0	-	+14.0	+5.0	+10.0	+6.0	+8.0	+10.0	
jun	+13.0	+15.0	-	+7.0	-	+22.0	+3.0	+15.0	+3.0	+9.0	+12.0	
jul	+12.0	+6.0	-	+8.0	-	+24.0	+1.0	+15.0	+3.0	+8.0	+7.0	
aug	+12.0	+4.0	-	+5.0	-	+21.0	+17.0	+18.0	+1.0	+9.0	+12.0	
sep	+12.0	+8.0	-	+9.0	-	+18.0	+6.0	+16.0	-	+9.0	+10.0	
oct	+12.0	+7.0	-	+7.0	-	+20.0	+10.0	+17.0	-2.0	+11.0	+10.0	
nov	+12.0	+8.0	-	+8.0	-	+18.0	+8.0	+15.0	-1.0	+10.0	+11.0	
dec	+12.0	+5.0	-	+7.0	-	+19.0	+8.0	+17.0	+2.0	+8.0	+11.0	
1985 jan	+14.0	+10.0	-	+10.0	-	+21.0	+7.0	+15.0	+4.0	+4.0	+16.0	
feb	+11.0	+7.0	-	+6.0	-	+16.0	+4.0	+17.0	+5.0	+3.0	+12.0	
mar	+12.0	+15.0	-	+7.0	-	+21.0	+4.0	+13.0	+4.0	+4.0	+13.0	

	EUR10	BELGIQUE BELGIË	DANMARK	BR DEUTSCHLAND	ΕΛΛΑΔΑ	FRANCE	IRELAND	ITALIA	LUXEMBOURG	NEDERLAND	UNITED KINGDOM
<b>055 - PRODUKTIONSAUSSICHTEN</b>			<b>PRODUCTION EXPECTATIONS</b>						<b>PERSPECTIVES DE PRODUCTION</b>		
<b>GRUNDSTOFFE UND PRODUKTIONSGUETER</b>			<b>INTERMEDIATE GOODS</b>						<b>BIENS INTERMEDIAIRES</b>		
<b>% SALDO</b>				<b>% BALANCE</b>						<b>% SOLDE</b>	
1981	-13.0	-20.3	-	-17.8	-14.9	-2.7	-12.5	-40.0	-2.9	-2.7	-2.7
1982	-15.1	-25.2	-	-20.6	-15.2	-13.8	-16.2	-52.0	-3.6	-4.8	-4.8
1983	-1.2	-13.6	-	+2.9	-10.7	-12.3	-13.7	-4.5	+3.8	+13.8	+13.8
1984	+4.8	-1.0	-	+4.3	-3.1	+2.3	+6.8	-9.6	+5.6	+16.5	+16.5
1984 I	+13.7	+7.3	-	+16.7	+1.7	+13.0	+15.0	-21.3	+18.3	+26.0	+26.0
II	+7.0	-4.3	-	+4.7	+1.7	-6.7	+10.7	-18.0	+10.3	+20.0	+20.0
III	+1.7	-	-	+2.3	-7.0	+2.3	+3.0	+2.0	+2.3	+10.3	+10.3
IV	-3.3	-7.0	-	-6.3	-8.7	+0.3	-1.3	-1.0	-8.7	+9.7	+9.7
1985 I	+3.3	-8.7	-	+6.3	-3.3	+10.3	+12.0	+1.7	+17.0	+17.7	+17.7
1984 jan	+10.0	+5.0	-	+16.0	-4.0	+3.0	+14.0	-15.0	+24.0	+16.0	+16.0
feb	+14.0	+6.0	-	+17.0	-5.0	+23.0	+16.0	-1.0	+17.0	+32.0	+32.0
mar	+17.0	+11.0	-	+17.0	+14.0	+13.0	+15.0	-48.0	+14.0	+30.0	+30.0
apr	+10.0	-4.0	-	+12.0	+2.0	-5.0	+10.0	-55.0	+14.0	+22.0	+22.0
mai	+10.0	-2.0	-	+8.0	+3.0	-14.0	+16.0	+3.0	+15.0	+23.0	+23.0
jun	+1.0	-7.0	-	-6.0	-1.0	+6.0	-2.0	-2.0	+2.0	+15.0	+15.0
jul	-	-2.0	-	+3.0	-7.0	+13.0	-9.0	+1.0	-	+9.0	+9.0
aug	+3.0	-	-	+4.0	-7.0	-12.0	+1.0	+1.0	-3.0	+15.0	+15.0
sep	+2.0	+2.0	-	-	-7.0	+6.0	+17.0	+4.0	+10.0	+7.0	+7.0
oct	-1.0	+6.0	-	-1.0	-4.0	+4.0	+1.0	-1.0	-12.0	+4.0	+4.0
nov	-3.0	-12.0	-	-9.0	-3.0	-	-2.0	-	-9.0	+10.0	+10.0
dec	-6.0	-15.0	-	-9.0	-19.0	-3.0	-3.0	-2.0	-5.0	+15.0	+15.0
1985 jan	+4.0	+2.0	-	+3.0	-3.0	+7.0	+11.0	-	+9.0	+10.0	+10.0
feb	+6.0	-13.0	-	+7.0	-7.0	+12.0	+11.0	+2.0	+25.0	+17.0	+17.0
mar	-	-15.0	-	+9.0	-	+12.0	+14.0	+3.0	+17.0	+26.0	+26.0
<b>056 - AUFTRAGSBESTAND</b>			<b>ORDER BOOKS</b>						<b>CARNET DE COMMANDES</b>		
<b>GRUNDSTOFFE UND PRODUKTIONSGUETER</b>			<b>INTERMEDIATE GOODS</b>						<b>BIENS INTERMEDIAIRES</b>		
<b>% SALDO</b>				<b>% BALANCE</b>						<b>% SOLDE</b>	
1981	-55.1	-44.2	-	-47.7	-59.7	-36.7	-44.7	-70.2	-41.8	-73.0	-73.0
1982	-56.2	-39.7	-	-55.8	-54.7	-54.2	-56.6	-70.8	-46.2	-64.7	-64.7
1983	-43.0	-27.0	-	-43.7	-44.8	-51.6	-52.4	-53.0	-32.1	-38.4	-38.4
1984	-17.0	-15.2	-	-16.7	-24.3	-38.1	-21.5	+7.5	-8.4	-9.2	-9.2
1984 I	-20.0	-7.3	-	-19.7	-26.0	-33.7	-31.7	+9.3	-15.7	-12.3	-12.3
II	-13.3	-11.0	-	-12.0	-20.7	-38.3	-14.0	+11.7	-3.7	-8.0	-8.0
III	-17.0	-14.0	-	-18.0	-28.7	-52.3	-19.0	+4.7	-5.3	-5.3	-5.3
IV	-17.7	-28.7	-	-17.0	-22.0	-28.0	-21.3	+4.3	-9.0	-11.0	-11.0
1985 I	-12.3	-28.3	-	-16.0	-17.7	-33.0	-25.3	+1.0	-1.3	-8.3	-8.3
1984 jan	-27.0	-14.0	-	-26.0	-31.0	-31.0	-38.0	+8.0	-21.0	-24.0	-24.0
feb	-19.0	-5.0	-	-19.0	-31.0	-19.0	-31.0	+7.0	-15.0	-5.0	-5.0
mar	-14.0	-3.0	-	-14.0	-16.0	-51.0	-26.0	+13.0	-11.0	-8.0	-8.0
apr	-12.0	-8.0	-	-9.0	-20.0	-30.0	-21.0	+12.0	-3.0	-5.0	-5.0
mai	-12.0	-12.0	-	-12.0	-15.0	-43.0	-8.0	+11.0	-3.0	-9.0	-9.0
jun	-16.0	-13.0	-	-15.0	-27.0	-42.0	-13.0	+12.0	-5.0	-10.0	-10.0
jul	-14.0	-9.0	-	-18.0	-26.0	-37.0	-14.0	+10.0	-2.0	-1.0	-1.0
aug	-17.0	-11.0	-	-16.0	-29.0	-63.0	-20.0	+3.0	-8.0	-5.0	-5.0
sep	-20.0	-22.0	-	-20.0	-31.0	-57.0	-23.0	+1.0	-6.0	-10.0	-10.0
oct	-18.0	-31.0	-	-18.0	-20.0	-15.0	-20.0	+2.0	-10.0	-15.0	-15.0
nov	-17.0	-26.0	-	-16.0	-20.0	-43.0	-20.0	+4.0	-10.0	-11.0	-11.0
dec	-18.0	-29.0	-	-17.0	-26.0	-26.0	-24.0	+7.0	-7.0	-7.0	-7.0
1985 jan	-21.0	-26.0	-	-19.0	-30.0	-30.0	-24.0	+5.0	-9.0	-14.0	-14.0
feb	-16.0	-28.0	-	-16.0	-23.0	-35.0	-23.0	+1.0	+2.0	-6.0	-6.0
mar	-	-31.0	-	-13.0	-	-34.0	-29.0	-3.0	+3.0	-5.0	-5.0
<b>057 - LAGERBESTAENDE AN FERTIGERZEUGNISSEN</b>			<b>STOCKS OF FINISHED PRODUCTS</b>						<b>STOCKS DE PRODUITS FINIS</b>		
<b>GRUNDSTOFFE UND PRODUKTIONSGUETER</b>			<b>INTERMEDIATE GOODS</b>						<b>BIENS INTERMEDIAIRES</b>		
<b>% SALDO</b>				<b>% BALANCE</b>						<b>% SOLDE</b>	
1981	+22.0	+1.3	-	+23.5	-	+25.1	+19.5	+19.2	+30.7	+14.4	+24.5
1982	+23.0	+6.3	-	+25.6	-	+19.6	+20.0	+20.9	+19.7	+22.0	+28.0
1983	+13.8	+5.7	-	+15.5	-	+11.8	+4.1	+19.3	+22.6	+14.4	+11.7
1984	+8.6	+0.7	-	+6.9	-	+11.7	+2.3	+11.2	+1.4	+7.8	+7.8
1984 I	+8.3	-2.7	-	+6.7	+11.0	+1.7	+12.0	+2.0	+9.0	+6.7	+6.7
II	+6.7	+1.3	-	+3.7	+10.3	+5.3	+11.3	+3.7	+3.0	+7.7	+7.7
III	+10.0	-0.7	-	+10.3	+16.0	+2.3	+8.0	-	+8.0	+6.7	+6.7
IV	+9.3	+4.7	-	+7.0	+9.3	-0.3	+13.3	-	+11.3	+10.0	+10.0
1985 I	+5.3	+4.3	-	+6.7	+3.0	-0.3	+11.7	+3.3	+2.3	+12.0	+12.0
1984 jan	+10.0	+1.0	-	+8.0	+15.0	-8.0	+9.0	+8.0	+12.0	+5.0	+5.0
feb	+7.0	-6.0	-	+7.0	+5.0	+6.0	+12.0	+1.0	+8.0	+7.0	+7.0
mar	+8.0	-3.0	-	+5.0	+13.0	+7.0	+15.0	-3.0	+7.0	+8.0	+8.0
apr	+8.0	-	-	+3.0	+14.0	+9.0	+12.0	+1.0	+2.0	+9.0	+9.0
mai	+4.0	+1.0	-	+3.0	+4.0	+2.0	+10.0	+6.0	+3.0	+7.0	+7.0
jun	+8.0	+3.0	-	+5.0	+13.0	+5.0	+12.0	+4.0	+4.0	+7.0	+7.0
jul	+10.0	-1.0	-	+11.0	+18.0	-1.0	+6.0	-	+5.0	+4.0	+4.0
aug	+10.0	-3.0	-	+9.0	+16.0	+10.0	+11.0	-	+10.0	+8.0	+8.0
sep	+10.0	+2.0	-	+11.0	+14.0	-2.0	+7.0	-	+9.0	+8.0	+8.0
oct	+10.0	+5.0	-	+8.0	+11.0	-4.0	+13.0	-2.0	+12.0	+9.0	+9.0
nov	+9.0	+5.0	-	+7.0	+8.0	-	+12.0	+1.0	+12.0	+11.0	+11.0
dec	+9.0	+4.0	-	+6.0	+9.0	+3.0	+15.0	+1.0	+10.0	+10.0	+10.0
1985 jan	+10.0	+6.0	-	+9.0	+11.0	-	+11.0	+2.0	+4.0	+13.0	+13.0
feb	+6.0	-	-	+6.0	-2.0	-	+14.0	+7.0	+1.0	+10.0	+10.0
mar	-	+7.0	-	+5.0	-	-1.0	+10.0	+1.0	+2.0	+13.0	+13.0

	EUR10	BELGIQUE BELGIÉ	DANMARK	BR DEUTSCHLAND	ΕΛΛΑΔΑ	FRANCE	IRELAND	ITALIA	LUXEMBOURG	NEDERLAND	UNITED KINGDOM
<b>058 - PRODUKTIONSAUSSICHTEN INVESTITIONSGUETER</b>			<b>PRODUCTION EXPECTATIONS INVESTMENT GOODS</b>						<b>PERSPECTIVES DE PRODUCTION BIENS D'INVESTISSEMENT</b>		
<b>% SALDO</b>			<b>% BALANCE</b>						<b>% SOLDE</b>		
1981	-8.4	-29.4	-	-10.0	-	-5.2	-5.7	-9.6	-35.5	-7.1	-5.6
1982	-12.9	-24.2	-	-19.7	-	-8.2	+21.7	-12.4	-11.0	-9.0	-5.2
1983	-7.6	-24.1	-	-11.9	-	-16.3	+7.4	-10.6	-19.2	-5.0	+13.2
1984	+3.8	-6.8	-	+3.0	-	-16.1	+9.6	+5.0	-4.8	+7.8	+25.1
1984 I		-11.0	-	-5.7	-	-25.3	+32.3	+2.3	-11.3	+2.0	+36.0
II	+3.0	-8.0	-	+1.3	-	-10.0	+4.7	+5.0	+4.0	+6.3	+18.7
III	+6.7	-0.3	-	+8.7	-	-13.3	+4.3	+6.7	-2.7	+14.0	+22.7
IV	+5.3	-8.0	-	+7.7	-	-15.7	-3.0	+6.0	-9.3	+8.7	+23.0
1985 I	+7.7	+1.0	-	+16.0	-	-3.0	+4.3	+17.7	-7.3	+11.0	+28.0
1984 jan	-1.0	-15.0	-	-9.0	-	-28.0	+44.0	+5.0	-19.0	-3.0	+35.0
feb	-2.0	-12.0	-	-6.0	-	-25.0	+6.0	-2.0	-21.0	+3.0	+34.0
mar	+3.0	-6.0	-	-2.0	-	-23.0	+47.0	+4.0	+6.0	+6.0	+39.0
apr	+4.0	-7.0	-	+2.0	-	-6.0	+7.0	+4.0	+11.0	+11.0	+19.0
mai	+1.0	-10.0	-	-4.0	-	-11.0	+14.0	+8.0	+1.0	+3.0	+17.0
jun	+4.0	-7.0	-	+6.0	-	-13.0	-7.0	+3.0	+5.0	+5.0	+20.0
jul	+3.0	-	-	-1.0	-	-15.0	+22.0	-3.0	-8.0	+5.0	+29.0
aug	+8.0	+2.0	-	+13.0	-	-13.0	-6.0	+11.0	-5.0	+16.0	+20.0
sep	+9.0	-3.0	-	+14.0	-	-12.0	-3.0	+12.0	+5.0	+21.0	+19.0
oct	+6.0	-8.0	-	+8.0	-	-14.0	+19.0	+7.0	+2.0	+14.0	+21.0
nov	+5.0	-10.0	-	+8.0	-	-17.0	-24.0	+3.0	-9.0	+7.0	+24.0
dec	+5.0	-6.0	-	+7.0	-	-16.0	-4.0	+8.0	-21.0	+5.0	+24.0
1985 jan	+7.0	-2.0	-	+9.0	-	-9.0	-19.0	-2.0	-18.0	+1.0	+31.0
feb	+16.0	+5.0	-	+18.0	-	+20.0	+26.0	+26.0	-3.0	+19.0	+26.0
mar			-	+21.0	-	+12.0	+29.0	+29.0	-1.0	+13.0	+27.0
<b>059 - AUFTRAGSBESTAND INVESTITIONSGUETER</b>			<b>ORDER BOOKS INVESTMENT GOODS</b>						<b>CARNET DE COMMANDES BIENS D'INVESTISSEMENT</b>		
<b>% SALDO</b>			<b>% BALANCE</b>						<b>% SOLDE</b>		
1981	-43.2	-46.7	-	-37.1	-	-31.2	-19.1	-51.3	-39.3	-30.9	-65.9
1982	-45.7	-51.6	-	-50.2	-	-29.1	-6.2	-50.2	-34.2	-34.2	-54.7
1983	-47.2	-53.6	-	-51.8	-	-41.5	-25.3	-54.2	-36.7	-43.7	-41.4
1984	-32.7	-41.3	-	-34.9	-	-41.9	-3.2	-41.7	+3.4	-21.5	-17.7
1984 I	-38.3	-49.3	-	-45.0	-	-44.7	-11.0	-46.3	-12.7	-33.7	-16.3
II	-33.7	-42.3	-	-36.7	-	-41.3	+0.7	-43.7	+9.3	-22.0	-19.3
III	-30.7	-35.7	-	-31.0	-	-39.7	+1.3	-45.3	+4.3	-14.0	-18.7
IV	-28.3	-38.0	-	-27.0	-	-42.0	-4.0	-31.3	+12.7	-16.3	-16.7
1985 I	-17.0	-39.0	-	-21.0	-	-26.3	-26.0	-20.0	+9.7	-13.3	-15.0
1984 jan	-40.0	-52.0	-	-49.0	-	-44.0	-11.0	-46.0	-10.0	-38.0	-20.0
feb	-39.0	-51.0	-	-44.0	-	-46.0	-7.0	-46.0	-25.0	-33.0	-18.0
mar	-36.0	-45.0	-	-42.0	-	-44.0	-15.0	-47.0	-3.0	-30.0	-11.0
apr	-33.0	-45.0	-	-37.0	-	-41.0	-14.0	-38.0	+1.0	-25.0	-22.0
mai	-34.0	-45.0	-	-39.0	-	-38.0	+15.0	-45.0	+6.0	-22.0	-20.0
jun	-34.0	-37.0	-	-34.0	-	-45.0	+1.0	-48.0	+21.0	-19.0	-16.0
jul	-34.0	-42.0	-	-35.0	-	-39.0	-4.0	-53.0	+3.0	-15.0	-25.0
aug	-28.0	-32.0	-	-27.0	-	-40.0	+20.0	-40.0	-	-14.0	-17.0
sep	-30.0	-33.0	-	-31.0	-	-40.0	-12.0	-43.0	+10.0	-13.0	-14.0
oct	-30.0	-38.0	-	-28.0	-	-41.0	-8.0	-40.0	+31.0	-16.0	-21.0
nov	-30.0	-39.0	-	-29.0	-	-43.0	-23.0	-35.0	+7.0	-17.0	-17.0
dec	-25.0	-37.0	-	-24.0	-	-42.0	+19.0	-19.0	-	-16.0	-12.0
1985 jan	-27.0	-35.0	-	-27.0	-	-40.0	-7.0	-32.0	+4.0	-13.0	-19.0
feb	-24.0	-39.0	-	-19.0	-	-39.0	-28.0	-19.0	+17.0	-15.0	-15.0
mar		-43.0	-	-17.0	-	-43.0	-43.0	-9.0	+8.0	-12.0	-11.0
<b>060 - LAGERBESTAENDE AN FERTIGERZEUGNISSEN INVESTITIONSGUETER</b>			<b>STOCKS OF FINISHED PRODUCTS INVESTMENT GOODS</b>						<b>STOCKS DE PRODUITS FINIS BIENS D'INVESTISSEMENT</b>		
<b>% SALDO</b>			<b>% BALANCE</b>						<b>% SOLDE</b>		
1981	+28.0	+22.1	-	+24.1	-	+36.1	+11.5	+23.8	+37.7	+46.0	+27.4
1982	+22.5	+15.3	-	+21.4	-	+25.1	-8.2	+27.3	+19.7	+42.5	+15.8
1983	+22.4	+17.4	-	+21.7	-	+31.3	-0.8	+21.2	+16.1	+24.7	+14.6
1984	+16.6	+14.8	-	+13.4	-	+25.1	-2.2	+18.1	+8.5	+15.4	+13.7
1984 I	+18.7	+10.0	-	+15.3	-	+28.3	-8.0	+20.3	+16.0	+21.0	+12.7
II	+18.7	+22.3	-	+18.0	-	+25.7	-14.3	+17.7	+6.7	+17.3	+14.3
III	+15.3	+18.0	-	+11.7	-	+23.3	+3.0	+19.7	+3.0	+13.3	+12.7
IV	+13.7	+9.0	-	+8.7	-	+23.0	+10.7	+14.7	+8.3	+10.0	+15.0
1985 I	+9.0	+11.0	-	+8.0	-	+17.0	+16.7	+12.3	+27.7	+6.0	+13.7
1984 jan	+18.0	+7.0	-	+15.0	-	+31.0	-31.0	+18.0	+13.0	+22.0	+12.0
feb	+19.0	+15.0	-	+17.0	-	+26.0	+2.0	+21.0	+19.0	+19.0	+12.0
mar	+19.0	+8.0	-	+14.0	-	+28.0	+5.0	+22.0	+16.0	+22.0	+14.0
apr	+20.0	+21.0	-	+21.0	-	+26.0	-	+26.0	+16.0	+19.0	+13.0
mai	+18.0	+26.0	-	+20.0	-	+22.0	-16.0	+11.0	+16.0	+17.0	+11.0
jun	+18.0	+20.0	-	+13.0	-	+29.0	-27.0	+16.0	-12.0	+16.0	+19.0
jul	+15.0	+19.0	-	+12.0	-	+23.0	-8.0	+18.0	+20.0	+14.0	+14.0
aug	+14.0	+21.0	-	+9.0	-	+23.0	+10.0	+23.0	-12.0	+13.0	+9.0
sep	+17.0	+14.0	-	+14.0	-	+24.0	+7.0	+18.0	+1.0	+13.0	+15.0
oct	+14.0	+8.0	-	+9.0	-	+27.0	+4.0	+13.0	+1.0	+13.0	+16.0
nov	+12.0	+7.0	-	+9.0	-	+18.0	+23.0	+11.0	+4.0	+9.0	+14.0
dec	+15.0	+12.0	-	+8.0	-	+24.0	+5.0	+20.0	+20.0	+8.0	+15.0
1985 jan	+15.0	+15.0	-	+8.0	-	+27.0	+16.0	+16.0	+20.0	+7.0	+16.0
feb	+12.0	+10.0	-	+8.0	-	+22.0	+22.0	+10.0	+19.0	+4.0	+12.0
mar		+8.0	-	+8.0	-	+24.0	+12.0	+11.0	+44.0	+7.0	+13.0

	EUR10	BELGIQUE BELGIË	DANMARK	BR DEUTSCHLAND	ΕΛΛΑΔΑ	FRANCE	IRELAND	ITALIA	LUXEMBOURG	NEDERLAND	UNITED KINGDOM
<b>061 - PRODUKTIONSAUSSICHTEN VERBRAUCHSGUETER</b>			<b>PRODUCTION EXPECTATIONS CONSUMPTION GOODS</b>						<b>PERSPECTIVES DE PRODUCTION BIENS DE CONSOMMATION</b>		
<b>% SALDO</b>			<b>% BALANCE</b>						<b>% SOLDE</b>		
1981	-11.1	-25.9	-	-14.8	-	-4.6	-7.6	-16.2	+19.5	-3.7	-4.2
1982	-6.9	-12.4	-	-19.3	-	+9.3	+0.1	-13.7	+14.7	-3.8	+0.5
1983	-1.5	-12.2	-	-4.3	-	-12.7	+13.7	-8.6	-0.4	+0.4	+22.8
1984	+3.9	-6.0	-	+3.6	-	-11.0	+5.5	+11.8	+17.7	+4.3	+18.8
1984 I	+7.3	+2.0	-	+9.0	-	-13.3	+7.3	+18.7	+2.0	+5.0	+24.0
II	+1.3	-10.3	-	-4.3	-	-13.7	+11.7	+13.0	+26.0	+2.3	+20.7
III	+4.7	-9.0	-	+10.3	-	-9.7	+0.3	+8.7	+22.0	+6.0	+15.0
IV	+2.3	-6.7	-	-0.7	-	-7.3	+2.7	+7.0	+21.0	+3.7	+15.3
1985 I	+3.7	+3.3	-	-4.0	-	-2.7	-1.7	+21.3	+40.0	+3.3	+23.7
1984 jan	+2.0	-9.0	-	+7.0	-	-16.0	+28.0	+7.0	+12.0	-	+14.0
feb	+10.0	+4.0	-	+13.0	-	-11.0	-15.0	+25.0	-1.0	+10.0	+25.0
mar	+10.0	+11.0	-	+7.0	-	-13.0	+9.0	+24.0	-5.0	+5.0	+33.0
apr	+5.0	-	-	+1.0	-	-11.0	+3.0	+19.0	+41.0	+5.0	+18.0
mai	+3.0	-10.0	-	-5.0	-	-13.0	+35.0	+24.0	+15.0	+1.0	+22.0
jun	-4.0	-21.0	-	-9.0	-	-17.0	-3.0	-4.0	+22.0	+1.0	+22.0
jul	-2.0	-11.0	-	+2.0	-	-18.0	-31.0	-6.0	+10.0	+2.0	+16.0
aug	+3.0	-3.0	-	+8.0	-	-10.0	+2.0	+4.0	+25.0	+1.0	+13.0
sep	+13.0	-13.0	-	+21.0	-	-1.0	+30.0	+28.0	+31.0	+15.0	+16.0
oct	+6.0	-9.0	-	+3.0	-	-3.0	+8.0	+12.0	+50.0	+9.0	+17.0
nov	+1.0	-	-	-2.0	-	-11.0	-1.0	+10.0	+16.0	+4.0	+12.0
dec	-	-11.0	-	-3.0	-	-8.0	+1.0	-1.0	-3.0	-2.0	+17.0
1985 jan	+4.0	+8.0	-	-7.0	-	-2.0	+3.0	+19.0	+23.0	-5.0	+21.0
feb	+7.0	-2.0	-	+2.0	-	-6.0	-11.0	+23.0	+46.0	+6.0	+22.0
mar	-	+4.0	-	-7.0	-	-	+3.0	+22.0	+51.0	+9.0	+28.0
<b>062 - AUFTRAGSBESTAND VERBRAUCHSGUETER</b>			<b>ORDER BOOKS CONSUMPTION GOODS</b>						<b>CARNET DE COMMANDES BIENS DE CONSOMMATION</b>		
<b>% SALDO</b>			<b>% BALANCE</b>						<b>% SOLDE</b>		
1981	-41.2	-44.0	-	-39.2	-	-33.2	-26.8	-42.9	+40.2	-26.2	-56.2
1982	-32.6	-32.2	-	-44.5	-	-1.6	-27.2	-43.3	+21.7	-28.2	-42.5
1983	-29.9	-26.4	-	-32.5	-	-27.6	-40.3	-50.9	+6.3	-18.9	-18.0
1984	-23.0	-25.2	-	-25.8	-	-40.4	-23.5	-23.1	+6.8	-5.4	-4.8
1984 I	-23.0	-26.3	-	-20.7	-	-40.7	-24.7	-33.0	-13.7	-11.0	-3.3
II	-23.7	-31.7	-	-29.7	-	-39.0	-28.0	-22.3	+23.3	-4.0	-4.3
III	-23.3	-23.3	-	-27.7	-	-40.0	-31.7	-23.3	+7.3	-2.7	-4.3
IV	-22.0	-19.3	-	-25.3	-	-42.0	-9.7	-13.7	+10.0	-4.0	-7.3
1985 I	-16.3	-21.7	-	-26.3	-	-29.7	-6.0	-18.0	+0.7	-1.3	-8.0
1984 jan	-26.0	-28.0	-	-23.0	-	-41.0	-16.0	-43.0	-9.0	-14.0	-5.0
feb	-23.0	-23.0	-	-22.0	-	-37.0	-19.0	-29.0	-11.0	-12.0	-6.0
mar	-20.0	-28.0	-	-17.0	-	-44.0	-39.0	-27.0	-21.0	-7.0	+1.0
apr	-24.0	-29.0	-	-27.0	-	-43.0	-39.0	-20.0	+11.0	-5.0	-13.0
mai	-24.0	-36.0	-	-31.0	-	-38.0	-24.0	-25.0	+30.0	-2.0	-
jun	-23.0	-30.0	-	-31.0	-	-36.0	-21.0	-22.0	+29.0	-5.0	-
jul	-23.0	-27.0	-	-32.0	-	-39.0	-18.0	-16.0	+10.0	-4.0	-3.0
aug	-23.0	-16.0	-	-27.0	-	-40.0	-41.0	-17.0	+27.0	-2.0	-9.0
sep	-24.0	-27.0	-	-24.0	-	-41.0	-36.0	-37.0	+5.0	-2.0	-1.0
oct	-23.0	-18.0	-	-23.0	-	-40.0	-20.0	-24.0	+10.0	-6.0	-14.0
nov	-21.0	-18.0	-	-24.0	-	-42.0	-20.0	-6.0	+7.0	-6.0	-7.0
dec	-22.0	-22.0	-	-29.0	-	-44.0	+11.0	-11.0	+13.0	-	-1.0
1985 jan	-25.0	-22.0	-	-26.0	-	-46.0	-8.0	-18.0	+10.0	-3.0	-14.0
feb	-24.0	-21.0	-	-27.0	-	-43.0	-3.0	-19.0	-16.0	-2.0	-8.0
mar	-	-22.0	-	-26.0	-	-	-7.0	-17.0	+8.0	+1.0	-2.0
<b>063 - LAGERBESTAENDE AN FERTIGERZEUGNISSEN VERBRAUCHSGUETER</b>			<b>STOCKS OF FINISHED PRODUCTS CONSUMPTION GOODS</b>						<b>STOCKS DE PRODUITS FINIS BIENS DE CONSOMMATION</b>		
<b>% SALDO</b>			<b>% BALANCE</b>						<b>% SOLDE</b>		
1981	+29.7	+17.6	-	+31.5	-	+36.0	+2.9	+34.2	-28.5	+37.1	+20.7
1982	+22.3	+11.3	-	+33.6	-	+6.0	+7.8	+27.8	-27.8	+33.3	+21.5
1983	+18.0	+8.7	-	+20.9	-	+21.0	+18.9	+26.8	-31.4	+9.8	+8.8
1984	+15.8	+16.3	-	+10.2	-	+27.3	+19.7	+23.8	-17.7	+5.9	+8.8
1984 I	+16.7	+25.7	-	+13.7	-	+23.7	+12.0	+24.3	-36.0	+6.3	+8.7
II	+18.0	+28.7	-	+15.0	-	+26.7	+25.3	+21.0	-18.3	+7.0	+9.7
III	+12.7	+5.3	-	+1.0	-	+28.0	+24.0	+25.7	-0.7	+5.0	+10.0
IV	+16.0	+5.7	-	+11.0	-	+31.0	+17.7	+24.3	-15.7	+5.3	+6.7
1985 I	+12.3	+14.0	-	+14.7	-	+22.7	+3.0	+22.7	+0.3	+3.3	+10.7
1984 jan	+15.0	+27.0	-	+18.0	-	+17.0	+1.0	+20.0	-	+7.0	+10.0
feb	+17.0	+23.0	-	+10.0	-	+32.0	+2.0	+26.0	-68.0	+5.0	+7.0
mar	+18.0	+27.0	-	+13.0	-	+22.0	+33.0	+27.0	-40.0	+7.0	+9.0
apr	+20.0	+26.0	-	+16.0	-	+31.0	+17.0	+26.0	-40.0	+6.0	+13.0
mai	+18.0	+31.0	-	+17.0	-	+22.0	+19.0	+14.0	-8.0	+7.0	+11.0
jun	+16.0	+29.0	-	+12.0	-	+27.0	+40.0	+23.0	-7.0	+8.0	+5.0
jul	+15.0	+8.0	-	+2.0	-	+34.0	+7.0	+29.0	-7.0	+6.0	+9.0
aug	+13.0	-	-	-	-	+28.0	+37.0	+26.0	+22.0	+4.0	+15.0
sep	+10.0	+8.0	-	+1.0	-	+22.0	+28.0	+22.0	-17.0	+5.0	+6.0
oct	+15.0	+4.0	-	+9.0	-	+29.0	+36.0	+25.0	-13.0	+5.0	+6.0
nov	+18.0	+10.0	-	+15.0	-	+33.0	+7.0	+24.0	-17.0	+6.0	+7.0
dec	+15.0	+3.0	-	+9.0	-	+31.0	+10.0	+24.0	-17.0	+5.0	+7.0
1985 jan	+19.0	+9.0	-	+17.0	-	+32.0	+3.0	+19.0	+18.0	+3.0	+14.0
feb	+18.0	+9.0	-	+12.0	-	+36.0	+2.0	+25.0	-35.0	+4.0	+8.0
mar	-	+24.0	-	+15.0	-	-	+4.0	+24.0	+18.0	+3.0	+10.0



INDUSTRIERZEUGNISSE

INDUSTRIAL PRODUCTS

PRODUITS INDUSTRIELS

	EUR10	BELGIQUE BELGIÉ	DANMARK	BR DEUTSCHLAND	ΕΛΛΑΔΑ	FRANCE	IRELAND	ITALIA	LUXEMBOURG	NEDERLAND	UNITED KINGDOM	
067 - ROHOEL VERARBEITUNG IN RAFFINERIEEN						CRUDE OIL TREATED IN REFINERIES						PETROLE BRUT TRAITE DANS LES RAFFINERIES
	1000 T											
1980	512 703	33 523	6 649	110 772	14 268	113 919	2 028	96 519	-	50 637	84 388	
	1980 = 100											
1981	88,7	87,3	93,7	87,0	111,7	85,4	36,2	95,9	-	80,4	89,9	
1982	82,4	74,3	90,7	82,8	105,9	72,7	24,5	90,7	-	78,2	87,7	
1983	79,2	68,9	104,5	77,6	98,7	66,7	58,5	83,7	-	86,3	88,3	
1984	80,0	69,2	110,4	78,1	88,9	67,3	61,1	80,6	-	94,6	91,2	
1983 IV	80,7	71,2	106,0	79,9	99,3	67,0	61,1	84,5	-	91,0	88,9	
1984 I	85,1	73,7	115,4	80,9	84,4	78,6	65,7	88,9	-	100,6	88,1	
II	77,7	72,8	101,8	77,5	87,4	61,4	60,6	77,3	-	92,1	90,3	
III	78,1	67,9	115,0	76,8	92,8	60,6	59,0	80,7	-	91,1	91,7	
IV	79,3	62,4	109,2	77,4	91,0	68,5	59,4	75,4	-	94,6	94,5	
1983 dec	89,3	66,0	128,1	85,6	99,9	84,9	63,3	88,5	-	104,6	96,5	
1984 jan	88,5	76,3	121,8	85,4	98,1	84,4	64,5	87,0	-	101,9	92,8	
feb	83,1	70,8	109,2	78,9	84,7	76,6	62,7	84,3	-	101,5	87,9	
mar	83,6	74,1	115,3	78,4	70,6	74,7	69,8	95,6	-	98,4	83,7	
apr	80,2	75,0	120,4	81,2	81,2	64,5	55,0	84,2	-	89,2	89,3	
mai	75,1	74,7	71,1	73,7	87,9	60,0	45,6	70,8	-	90,2	92,3	
jun	77,7	68,6	114,1	77,7	93,1	59,8	81,1	76,8	-	96,8	89,4	
jul	80,0	66,3	114,2	80,8	90,9	61,6	74,0	86,1	-	91,3	91,3	
aug	77,4	67,3	113,7	76,7	90,1	60,2	76,9	82,0	-	86,0	89,8	
sep	76,9	70,2	117,1	72,9	97,5	60,0	26,0	74,0	-	95,9	94,0	
oct	78,7	58,3	113,2	75,9	97,1	68,6	38,5	74,5	-	88,4	97,9	
nov	78,5	66,0	99,4	77,7	87,0	63,7	74,6	77,5	-	96,9	91,2	
dec	80,7	62,8	115,1	78,4	88,8	73,1	65,1	74,2	-	98,5	94,4	
1985 jan	79,9	65,8	103,8	80,2	89,1	71,8	62,1	73,3	-	91,0	94,1	
feb			119,5	72,7	83,0	71,6	56,8	74,6	-		86,7	
068 - MOTORENBENZIN VERBRAUCH						MOTOR SPIRIT CONSUMPTION						ESSENCE MOTEUR CONSOMMATION
	1000 T											
1980	84 585	2 952	1 538	24 178	1 387	17 799	1 019	12 280	286	3 961	19 185	
	1980 = 100											
1981	97,5	92,2	94,0	94,0	104,3	102,0	100,2	99,2	108,7	93,2	97,7	
1982	98,5	90,5	92,0	95,9	109,6	102,1	97,0	97,7	108,4	94,7	100,5	
1983	98,9	87,5	93,8	97,3	113,7	102,7	91,5	95,8	103,5	93,4	102,1	
1984	100,6	87,9	97,1	99,9	120,5	103,1	86,9	95,0	102,4	93,7	105,6	
1984 I	93,6	85,9	88,2	92,8	103,2	95,2	80,9	87,5	86,7	92,5	98,8	
II	103,1	90,4	99,1	102,8	119,7	106,5	91,1	97,4	103,5	95,3	107,2	
III	105,5	90,5	103,3	102,5	138,4	111,0	91,9	102,2	116,1	95,1	109,1	
IV	100,3	89,0	97,8	101,4	120,8	99,8	84,0	93,1	103,5	91,8	107,2	
1985 I						90,3		87,4		89,5		
1984 jan	89,2	82,9	78,8	86,3	103,8	93,0	80,1	85,3	75,5	96,9	91,5	
feb	92,2	83,7	87,4	92,0	95,2	93,1	76,5	84,8	88,1	94,5	98,3	
mar	99,3	91,1	98,3	100,2	110,7	99,6	86,0	92,2	96,5	86,0	106,6	
apr	102,3	93,5	92,8	103,3	115,1	105,6	87,1	98,0	104,9	93,9	104,5	
mai	104,1	89,0	103,8	103,7	117,7	103,8	96,6	99,7	100,7	101,5	110,1	
jun	102,8	88,6	100,7	101,4	126,3	110,0	89,5	94,6	104,9	90,6	107,0	
jul	108,7	89,4	105,3	105,5	141,9	116,4	94,2	105,3	125,9	94,5	112,1	
aug	110,3	94,7	106,9	105,9	149,7	117,7	100,1	109,0	125,9	99,7	112,0	
sep	97,5	87,4	97,5	96,2	123,7	98,8	81,3	92,3	96,5	91,2	103,1	
oct	105,3	95,5	99,9	106,1	121,1	105,6	86,0	99,5	113,3	95,1	111,3	
nov	99,2	91,5	92,8	101,7	115,9	96,7	84,8	90,3	100,7	91,8	106,9	
dec	96,5	80,1	100,7	96,4	125,5	97,1	81,3	89,4	96,5	88,5	103,3	
1985 jan	88,6	80,1	81,1	86,1	102,1	88,6	77,7	87,3	79,7	91,2	93,9	
feb	87,9	78,0	85,8	85,9	102,1	89,5	70,7	83,4	88,1	90,3	92,8	
mar						92,8		91,7		86,9		
069 - ELEKTRIZITAET VERBRAUCH						ELECTRICITY CONSUMPTION						ELECTRICITE CONSOMMATION
	GWH											
1980	1 214 247	47 647	24 291	351 442	21 904	248 732	9 779	180 250	3 608	61 733	264 862	
	1980 = 100											
1981	100,2	100,1	98,9	100,4	101,3	103,8	99,5	99,4	95,5	99,0	97,7	
1982	99,8	99,3	100,6	99,4	102,7	105,1	100,6	99,5	96,1	97,9	95,8	
1983	102,0	101,8	102,7	102,2	110,2	107,8	103,3	100,8	99,1	99,9	97,0	
1984		106,8	107,4	106,0		113,4	107,0	105,6	104,7	103,5	98,7	
1984 I	120,2	116,4	120,8	118,0	123,6	136,0	117,4	113,0	114,2	107,7	116,7	
II	98,4	101,9	96,2	98,4	110,5	103,5	99,5	102,8	99,9	98,1	89,2	
III	92,8	94,3	95,5	95,0	113,2	92,3	96,3	97,9	94,1	98,4	83,0	
IV		114,5	117,2	112,7		121,6	114,8	108,9	110,8	109,7	106,0	
1985 I							122,1		115,3			
1984 jan	121,3	118,8	125,2	120,6	126,4	141,2	121,6	115,2	111,4	111,4	109,6	
feb	116,7	114,1	117,9	115,9	120,5	133,6	114,1	109,9	111,4	104,6	109,6	
mar	122,7	116,4	119,5	117,4	123,8	133,3	116,5	113,8	115,4	107,1	130,9	
apr	100,0	102,7	99,6	102,2	108,4	108,7	101,9	100,0	102,4	97,5	88,2	
mai	99,5	105,6	97,7	101,9	111,2	106,5	102,2	105,5	103,1	100,8	83,5	
jun	95,7	97,5	91,1	91,2	111,8	95,4	94,4	102,8	94,1	96,1	95,9	
jul	91,3	86,3	84,1	93,6	117,0	95,4	94,7	105,5	98,4	94,1	73,2	
aug	86,6	93,7	101,8	92,5	111,3	83,6	94,7	85,7	82,2	100,2	73,9	
sep	100,5	102,9	100,6	99,0	111,4	97,9	99,4	102,6	101,8	100,8	102,0	
oct		114,1	111,6	109,7		112,3	110,4	109,2	111,4	112,1	91,1	
nov		113,0	119,0	113,0		117,7	118,0	108,2	111,8	109,4	99,4	
dec		116,3	121,1	115,4		134,8	115,8	109,3	109,1	109,5	127,6	
1985 jan		130,1	140,7	133,5		165,2	130,9	119,8	122,7	118,1	115,4	
feb		116,0	125,0	115,7		130,6	114,6	108,4	108,8	103,7	115,0	
mar							120,9		114,4			



## INDUSTRIERZEUGNISSE

## INDUSTRIAL PRODUCTS

## PRODUITS INDUSTRIELS

	EUR10	BELGIQUE BELGIË	DANMARK	BR DEUTSCHLAND	ΕΛΛΑΔΑ	FRANCE	IRELAND	ITALIA	LUXEMBOURG	NEDERLAND	UNITED KINGDOM
070 - ELEKTR. AUS HERKOEMML. WAERMEDIAKRAFT ERZEUGUNG	ELECTRICITY - CONVENTIONAL THERMAL PRODUCTION					ELECTRICITE THERMIQUE CLASSIQUE PRODUCTION					
	GWH										
1980	910 807	38 286	25 497	287 820	17 892	118 845	9 152	125 513	782	58 093	228 927
	1980 = 100										
1981	93,6	91,1	72,4	96,2	103,3	77,4	99,5	97,9	77,6	99,5	96,7
1982	90,9	84,0	87,8	92,2	101,8	77,6	101,1	98,0	55,0	92,8	92,1
1983	88,7	67,7	81,1	94,0	111,4	64,0	104,0	97,5	46,5	92,3	91,3
1984	86,7	63,2	83,0	92,2	114,0	51,0	109,2	95,3	54,5	98,0	92,1
1984 I	105,9	71,3	97,5	112,2	123,0	79,9	113,7	118,3	60,4	101,3	111,1
II	77,6	57,7	71,5	83,8	102,0	43,1	105,8	83,8	48,1	91,4	82,0
III	74,1	57,0	68,2	79,1	108,7	37,4	103,6	82,1	49,6	92,4	77,4
IV		66,8	94,9	93,7		43,7	113,8	97,2	59,8	106,7	98,0
1985 I							124,0		54,2		
1984 jan	106,6	66,9	100,4	114,3	125,4	85,2	114,1	124,7	50,6	106,3	103,8
feb	101,2	69,7	93,1	110,6	119,9	72,9	107,8	114,6	64,5	94,3	103,2
mar	110,0	77,1	99,2	111,8	123,7	81,8	119,2	115,7	66,0	103,3	126,5
apr	82,1	56,3	78,7	89,2	103,6	52,1	105,3	92,9	49,1	94,3	82,1
mai	79,0	69,7	76,1	87,7	98,9	50,5	109,7	84,5	47,6	92,5	75,7
jun	71,8	47,0	59,6	74,6	103,5	26,9	102,4	73,9	47,6	87,4	88,3
jul	70,8	38,8	49,9	78,7	112,1	38,9	102,7	86,1	49,1	88,2	68,0
aug	70,3	61,9	74,2	79,0	107,4	30,7	101,6	73,9	43,0	93,6	69,1
sep	81,0	70,1	80,4	79,7	106,5	42,7	106,6	86,3	56,8	95,5	95,1
oct		69,1	89,0	93,5		42,7	114,3	90,0	59,8	105,5	85,8
nov		66,2	97,2	94,2		43,9	116,7	99,4	72,1	106,5	93,0
dec		65,1	98,4	93,5		44,3	110,3	102,1	47,6	108,2	115,2
1985 jan		87,3	136,6	116,7		88,8	132,8	122,7	56,8	113,0	105,8
feb		82,1	126,9	96,7		51,0	115,0	106,9	46,0	96,1	105,6
mar							124,3		59,8		
071 - ROHSTAHL ERZEUGUNG	CRUDE STEEL PRODUCTION					ACIER BRUT PRODUCTION					
	1000 T										
1980	128 646	12 321	734	43 838	909	23 172	2	26 501	4 619	5 272	11 278
	1980 = 100										
1981	98,0	99,7	83,4	94,9	100,0	91,7	100,0	93,5	82,1	103,8	135,8
1982	86,6	81,1	76,3	81,8	102,6	79,4	184,8	90,6	76,0	82,6	121,8
1983	85,1	82,4	67,2	81,5	94,4	75,9	427,3	82,3	71,3	85,1	132,8
1984	93,4	91,7	74,3	89,9	98,5	81,7	503,0	90,7	86,3	108,9	134,9
1984 I	95,8	92,7	88,8	89,8	106,5	87,1	533,3	94,1	91,0	97,2	143,9
II	95,3	98,3	75,2	90,2	105,6	84,1	412,1	95,2	81,5	113,7	131,8
III	88,7	82,8	70,3	90,5	76,1	71,1	509,1	83,5	82,6	114,2	127,3
IV	94,0	93,2	64,9	88,8	105,2	84,4	569,7	90,1	90,2	110,5	487,6
1985 I	94,6	86,9	61,6	92,3	106,1	84,0	654,5	92,3	86,3	108,4	135,3
1984 feb	94,2	91,6	85,0	90,4	104,3	82,7	472,7	90,5	90,9	94,9	143,4
mar	101,8	97,0	93,2	96,5	112,2	89,2	654,5	101,4	99,5	103,8	151,7
apr	91,2	90,0	78,5	87,5	101,7	79,0	327,3	87,9	79,0	115,4	132,8
mai	99,1	102,8	88,3	94,9	106,9	88,2	436,4	100,3	83,4	116,8	127,8
jun	95,7	102,0	58,9	88,2	108,3	85,1	472,7	97,4	82,1	108,8	134,9
jul	92,2	78,6	45,8	93,1	71,3	85,3	436,4	86,5	84,4	113,4	128,3
aug	76,7	80,9	96,5	84,0	58,1	42,0	363,6	71,5	68,8	115,9	111,6
sep	97,0	88,7	68,7	94,5	99,0	86,1	727,3	92,4	94,6	113,4	141,9
oct	100,7	96,8	68,7	96,1	112,2	89,1	618,2	96,5	100,3	112,7	150,7
nov	96,3	97,1	67,0	92,9	103,0	82,9	545,5	90,8	95,3	104,7	145,1
dec	84,9	85,7	58,9	77,5	100,3	81,3	545,5	82,9	75,1	114,3	1 167,1
1985 jan	91,6	84,5	67,0	91,0	109,6	80,5	581,8	90,2	83,1	109,0	121,1
feb	90,1	79,3	63,8	87,6	100,3	80,9	618,2	89,7	79,5	103,8	127,9
mar	102,2	96,9	54,0	98,2	108,3	90,8	763,6	97,0	96,4	112,4	157,0
apr		90,7	55,6	91,3		87,2	545,5	91,3	92,0	85,8	156,7
072 - PRIVATE UND GEWERBLICHE KRAFTWAGEN ERZEUGUNG	PASSENGER CARS PRODUCTION					VOITURES PARTICULIERES ET COMMERCIALES PRODUCTION					
	1000										
1980	-	213,8		3 520,9		3 487,6		1 445,2		80,8	923,6
	1980 = 100										
1981	93,4	102,9		101,6	-	84,7		87,0		96,4	103,0
1982	96,9	115,2		106,9	-	88,5		89,8		112,9	95,8
1983	102,5	122,7		110,1	-	92,6		96,6		130,8	113,1
1984				106,6	-	83,4		99,6		134,3	98,5
1983 IV	104,9	93,9		113,8	-	94,9		98,4		186,6	114,8
1984 I	110,3	99,3		127,7	-	90,7		110,7		134,7	118,2
II	89,2	96,4		74,2	-	87,4		118,8		136,1	101,3
III	84,1	108,7		101,3	-	66,5		80,8		73,8	85,3
IV				123,3	-	89,1		88,0		192,6	89,2
1983 dec	92,7	104,4		102,5	-	86,6		79,5		130,7	93,5
1984 jan	107,7	99,9		124,2	-	90,7		103,1		133,7	115,6
feb	107,7	82,5		128,9	-	84,9		109,5		142,6	113,0
mar	115,6	115,6		130,0	-	96,4		119,5		127,7	126,0
apr	101,9	132,5		110,4	-	88,0		108,0		142,6	101,3
mai	102,0	133,6		98,6	-	92,1		125,2		138,1	105,2
jun	63,9	23,0		13,6	-	82,1		123,3		127,7	97,4
jul	90,2	72,4		87,1	-	86,9		122,1		66,8	70,2
aug	59,7	121,8		96,1	-	31,1		15,4		23,8	87,1
sep	102,4	131,9		120,6	-	81,5		105,0		130,7	98,7
oct		83,1		134,7	-	95,6		109,9		301,5	103,9
nov				138,5	-	93,9		79,2		147,0	93,5
dec				96,6	-	77,8		74,7		129,2	70,2
1985 jan				137,9	-	87,4					137,7
feb				127,4	-						



LANDWIRTSCH.ERZEUGNISSE

AGRICULTURAL PRODUCTS

PRODUITS AGRICOLES

	EUR10	BELGIQUE BELGIË	DANMARK	BR DEUTSCHLAND	ΕΛΛΑΔΑ	FRANCE	IRELAND	ITALIA	LUXEMBOURG	NEDERLAND	UNITED KINGDOM
076 - RINDFLEISCH ERZEUGUNG	BEEF AND VEAL PRODUCTION										
	1000 T										
1980	7 176,8	302,4	243,9	1 563,5	93,9	1 837,6	453,9	1 146,1	8,3	418,6	1 108,6
	1980 = 100										
1981	96,6	102,4	97,2	98,1	100,0	99,9	71,0	96,9	98,8	104,5	94,4
1982	92,7	90,6	94,4	94,1	95,6	95,0	76,6	96,4	89,9	100,4	87,1
1983	96,4	93,2	98,2	95,1	91,4	98,6	77,8	100,1	106,9	107,6	94,9
1984			101,1	102,9	90,3	108,4	85,2	103,2	114,7	123,0	103,7
1983 IV	104,1	98,6	106,4	105,3	97,5	100,0	106,3	101,1	115,5	117,6	107,8
1984 I	97,8	97,1	105,0	95,4	79,9	103,0	64,1	92,4	112,8	112,5	106,3
II	96,4	101,1	104,1	94,2	86,4	101,1	53,7	100,3	102,7	114,5	95,9
III	106,9	100,7	95,0	105,7	97,7	112,4	98,0	111,5	111,1	125,3	97,7
IV			100,5	116,4	97,2	117,1	125,0	109,6	132,2	139,6	115,0
1983 dec	97,5	92,9	87,1	97,4	106,3	96,4	84,1	103,9	103,5	124,3	91,3
1984 jan	100,0	97,3	113,2	95,5	85,0	105,6	65,6	91,3	121,1	102,1	118,4
feb	93,7	92,7	96,9	93,3	78,7	99,4	64,2	89,2	107,9	105,6	98,1
mar	99,6	101,4	104,8	97,5	76,1	104,0	62,4	96,6	109,3	129,9	102,4
apr	97,7	99,2	94,5	91,3	81,3	102,1	53,9	99,6	120,8	99,7	116,3
mai	99,7	106,5	118,1	102,0	86,3	103,7	51,8	105,4	102,8	130,2	87,5
jun	91,6	97,5	99,9	89,3	91,6	97,4	55,3	95,9	84,4	113,5	83,9
jul	97,3	92,0	76,8	96,2	98,0	104,9	67,4	98,9	107,4	105,0	99,6
aug	108,1	106,1	105,8	106,9	102,9	115,5	97,8	114,1	103,8	135,0	86,6
sep	115,5	104,0	102,3	113,9	92,2	116,8	128,8	118,6	122,1	136,0	107,1
oct			121,0	134,3	92,7	132,7	152,8	119,3	155,8	147,3	138,9
nov			106,8	114,4	95,7	116,8	142,2	105,0	120,4	150,5	112,1
dec			73,8	100,5	103,4	101,7	79,8	104,4	120,4	120,9	94,1
1985 jan			112,2	105,7			77,2				122,0
feb			89,1	86,2							
077 - SCHWEINEFLEISCH ERZEUGUNG	PORK PRODUCTION										
	1000 T										
1980	10 097,9	660,9	966,4	3 213,6	154,1	1 803,0	153,4	1 085,5	8,0	1 125,6	927,5
	1980 = 100										
1981	101,4	101,7	102,1	99,0	100,0	102,9	97,7	101,9	99,9	106,1	100,3
1982	101,1	101,7	102,0	98,0	100,1	100,2	99,9	102,1	103,2	107,6	103,2
1983	104,1	105,6	107,9	100,1	96,7	100,3	104,9	107,4	116,8	110,9	108,6
1984			107,0	100,6	96,4	100,9	90,4	112,3	110,4	116,0	101,8
1983 IV	110,2	109,9	110,6	107,4	132,3	100,3	102,5	126,0	129,1	115,3	111,4
1984 I	108,4	112,5	108,9	102,1	99,4	105,4	104,3	127,2	116,7	115,7	104,2
II	100,9	111,8	100,8	100,0	75,4	98,1	89,4	99,5	104,4	109,7	98,9
III	99,9	103,5	107,2	95,2	82,1	98,4	90,2	92,2	101,9	118,6	99,7
IV			111,3	105,2	128,8	101,7	77,7	130,2	118,5	120,2	104,5
1983 dec	111,3	103,6	108,4	108,8	193,9	98,4	94,7	143,7	133,2	116,7	97,9
1984 jan	115,7	112,7	113,7	105,7	109,7	112,9	104,0	154,0	123,4	114,2	119,8
feb	104,7	102,3	104,6	99,8	109,7	101,1	105,6	122,6	114,5	113,3	98,5
mar	104,9	122,5	108,3	100,9	78,7	102,2	103,3	104,9	112,2	119,6	94,2
apr	99,6	102,8	93,9	100,9	74,0	98,2	90,0	100,4	114,7	95,0	112,4
mai	105,8	124,6	109,0	103,2	75,6	101,3	95,4	107,2	105,8	122,2	92,2
jun	97,2	108,1	99,5	95,9	76,4	94,8	82,9	91,0	92,8	111,9	92,0
jul	101,6	98,8	106,7	98,5	79,9	101,0	90,7	93,9	104,3	111,4	112,9
aug	101,0	111,2	112,6	96,3	82,8	102,1	95,4	81,4	93,9	128,2	89,5
sep	97,1	100,4	102,3	90,9	83,5	92,2	84,5	101,3	107,7	116,1	96,5
oct			119,0	107,2	93,3	108,5	71,2	123,3	125,3	128,9	119,0
nov			116,1	106,4	108,7	100,3	96,2	122,8	107,0	126,4	100,1
dec			98,8	101,9	184,4	96,4	65,7	144,5	123,1	105,4	94,4
1985 jan			124,2	105,1			95,4				109,7
feb			101,8	91,8							
078 - MOLKEREIBUTTER ERZEUGUNG	BUTTER PRODUCTION										
	1000 T										
1980	1 906,7	69,3	113,3	576,3	0,8	607,9	111,0	71,1	8,2	180,6	168,2
	1980 = 100										
1981	96,7	99,7	95,9	94,4	100,0	95,5	101,0	95,3	91,2	101,5	101,2
1982	105,6	103,8	106,4	96,4	77,5	101,9	119,7	100,7	97,5	120,4	128,2
1983	116,5	116,0	115,7	108,8	50,0	102,9	142,6	110,7	98,3	150,3	143,0
1984	107,9	105,2	92,1	99,3	40,9	99,8	148,6	114,4	98,9	134,1	121,2
1983 IV	93,5	82,3	95,7	94,4	50,0	87,1	74,2	91,4	89,1	112,1	110,6
1984 I	115,2	96,1	99,2	115,2	41,9	104,0	90,8	110,4	94,1	147,5	159,1
II	141,7	148,9	111,9	123,0	38,4	130,5	242,2	140,9	116,1	164,4	174,3
III	94,9	111,6	81,9	84,0	36,4	84,9	191,7	108,3	102,0	130,5	62,0
IV	79,7	64,2	75,6	74,9	47,0	79,6	69,9	97,9	83,5	94,1	89,3
1983 dec	96,2	71,8	97,4	100,6	54,5	91,2	33,5	94,0	90,4	115,0	130,7
1984 jan	107,4	77,4	100,6	112,0	47,0	99,7	42,2	90,9	90,6	134,2	159,1
feb	109,0	84,8	93,2	108,4	34,8	99,5	85,4	104,4	88,8	140,9	150,3
mar	129,3	126,3	103,8	125,2	43,9	112,9	144,9	136,1	103,1	167,5	168,0
apr	135,7	135,1	113,3	125,2	42,4	120,6	200,0	129,3	103,2	166,1	170,9
mai	155,3	170,3	117,6	132,4	33,3	145,1	271,4	137,5	127,0	174,8	202,5
jun	133,9	141,3	104,9	111,3	39,4	125,9	255,1	156,0	118,1	152,2	149,3
jul	114,5	139,2	90,0	96,7	34,8	107,6	228,1	116,5	106,0	158,8	83,9
aug	95,7	113,0	81,6	87,2	37,9	82,3	205,4	114,8	108,8	130,2	57,7
sep	74,4	82,7	74,1	68,2	36,4	64,7	141,6	93,7	91,2	102,3	44,3
oct	80,4	77,5	75,2	73,5	36,4	79,4	117,8	109,3	99,1	90,4	64,3
nov	73,9	56,4	71,0	68,6	50,0	76,2	61,6	87,6	77,9	83,7	84,8
dec	84,9	58,8	80,5	82,5	54,5	83,3	30,3	96,8	73,4	108,3	118,9
1985 jan			89,0	84,7		84,1	49,7		85,3	119,6	143,2
feb			87,9							111,6	

AUSSENHANDEL

EXTERNAL TRADE

COMMERCE EXTERIEUR

	EUR10	EUR9	UEBL/BLEU	DANMARK	BR DEUTSCHLAND	ΕΛΛΑΔΑ	FRANCE	IRELAND	ITALIA	NEDERLAND	UNITED KINGDOM
079 - HANDELSBILANZ: INSGESAMT (FOB/CIF)			TRADE BALANCE: TOTAL (FOB/CAF)				BALANCE COMMERCIALE: TOTAL (FOB/CAF)				
MIO ECU											
1981	-32 032,6	-5 417,6	-1 475,2	11 239,5	-3 950,6	-17 283,2	-2 467,0	-13 554,3	1 320,5	-444,6	
1982	-27 514,8	-3 082,0	-1 866,3	21 599,1	-5 826,3	-24 457,4	-1 574,4	-12 512,5	3 499,8	-3 295,0	
1983	-20 421,7	-2 434,9	-740,5	18 501,0	-5 800,4	-15 628,2	-621,2	-8 515,7	4 498,6	-9 680,6	
1984			-1 107,9	24 136,2	-6 048,1	-13 130,0	81,0	-13 649,2	4 740,3	-14 005,2	
1984 I	-7 559,4	-1 580,5	-368,3	5 051,1	-880,6	-5 030,7	-367,2	-3 022,8	1 683,8	-3 044,4	
II	-8 493,8	-1 171,8	-330,1	3 868,3	-1 062,3	-3 040,6	295,3	-4 284,0	1 799,3	-4 567,9	
III	-5 567,6	-1 418,2	-112,8	5 412,9	-1 027,3	-2 100,4	91,1	-2 033,8	-127,9	-4 251,2	
IV			-296,8	9 803,9	-3 077,8	-2 958,3	61,9	-4 508,7	1 385,1	-2 141,7	
1985 I			-555,6	6 124,5		-4 984,2	-70,5			-4 823,7	
1984 jan	-4 652,7	-650,8	-148,9	858,5	-381,7	-2 137,5	-182,1	-740,4	650,3	-1 920,1	
feb	-1 307,9	-542,9	-136,3	2 161,5	-251,8	-1 592,1	-154,8	-1 008,4	283,6	-66,8	
mar	-1 598,9	-386,8	-83,0	2 031,1	-247,1	-1 301,1	-30,4	-1 274,0	749,9	-1 057,5	
apr	-2 954,5	-421,2	-123,8	1 144,4	-323,8	-804,8	16,2	-1 290,0	547,3	-1 698,8	
mai	-2 300,3	-424,8	-139,6	2 154,8	-341,7	-802,6	60,1	-2 175,9	823,6	-1 454,2	
jun	-3 239,0	-325,7	-66,7	569,1	-396,9	-1 433,2	219,0	-818,1	428,4	-1 414,9	
jul	-309,6	-150,8	-96,6	1 336,4	-404,8	-533,5	150,3	446,2	-56,5	-1 000,2	
aug	-3 054,1	-916,7	-41,0	1 696,6	-354,4	-484,6	-264,2	-1 052,9	-169,3	-1 467,8	
sep	-2 203,9	-350,7	24,9	2 379,8	-268,1	-1 082,2	205,0	-1 427,2	97,9	-1 783,3	
oct	-323,3	-284,3	-185,3	3 943,9	-448,9	-1 214,6	-38,6	-945,8	351,1	-1 500,9	
nov	-1 131,7	-408,4	20,2	3 128,3	-499,3	-1 029,0	-23,5	-2 561,7	754,9	-513,2	
dec			-131,6	2 731,8	-2 129,6	-714,7	123,9	-1 001,2	279,0	-127,6	
1985 jan			-196,7	1 149,3		-2 221,0	-193,9	-1 980,9	327,1	-1 741,9	
feb			-106,2	2 115,2		-1 868,7	11,9	-2 294,9		-1 255,9	
mar			-252,7	2 860,0		-894,5	111,5			-1 825,9	

080 - HANDELSBILANZ: EXTRA-EG (FOB/CIF)

TRADE BALANCE: EXTRA-EC (FOB/CIF)

BALANCE COMMERCIALE: EXTRA-CE (FOB/CAF)

	MIO ECU										
1981	-37 257,7	-7 954,4	-591,1	7 312,3	-1 615,3	-8 860,0	-322,9	-10 541,9	-12 657,9	-2 026,5	
1982	-35 327,5	-7 608,2	-934,8	12 158,7	-3 150,6	-10 038,8	-155,0	-11 324,7	-12 122,1	-2 152,1	
1983	-26 454,7	-5 127,0	-326,8	12 998,2	-3 242,7	-3 473,3	18,7	-8 526,7	-12 791,8	-5 983,3	
1984			108,6	15 833,7	-3 631,5	-247,1	71,3	-10 532,8	-16 783,4	-10 494,6	
1984 I	-10 004,9	-1 626,0	-151,8	3 198,2	-388,7	-1 406,3	-75,9	-2 640,1	-4 430,1	-2 484,2	
II	-9 509,2	-1 527,4	-0,6	2 821,9	-397,2	-36,8	94,7	-3 284,6	-4 052,9	-3 126,3	
III	-7 322,2	-1 314,6	116,8	3 569,0	-471,1	428,8	35,1	-2 175,2	-4 669,2	-2 841,9	
IV			144,3	6 244,7	-2 374,5	767,1	17,4	-2 432,9	-3 631,3	-2 042,2	
1985 I			-128,5			-1 376,3				-4 708,3	
1984 jan	-5 209,4	-658,9	-114,2	458,8	-224,1	-913,5	-42,1	-544,7	-1 610,8	-1 559,9	
feb	-2 690,9	-565,6	-38,5	1 079,2	-52,7	-519,6	-36,5	-998,7	-1 542,4	-16,2	
mar	-2 104,7	-401,5	0,9	1 602,2	-111,9	26,9	2,6	-1 096,8	-1 276,9	-908,1	
apr	-2 931,9	-492,1	14,4	947,9	-86,9	69,1	23,5	-1 093,5	-1 313,4	-1 000,8	
mai	-2 447,3	-581,6	-17,8	1 555,9	-100,1	385,1	21,3	-1 311,1	-1 236,3	-1 162,7	
jun	-4 130,0	-453,7	2,8	318,1	-210,1	-491,1	50,0	-880,0	-1 503,2	-962,8	
jul	-1 060,5	-422,1	26,3	1 062,8	-312,8	415,5	76,3	185,1	-1 453,1	-638,6	
aug	-2 772,0	-532,7	42,9	1 457,9	-111,8	-41,6	-127,7	-1 028,1	-1 511,3	-919,6	
sep	-3 489,7	-359,8	47,6	1 048,2	-46,4	55,0	86,5	-1 332,3	-1 704,7	-1 283,7	
oct	-2 030,5	-388,8	-81,5	1 912,1	-253,3	69,4	-22,4	-682,2	-1 379,8	-1 204,1	
nov			133,3	2 068,8	-196,7	165,1	-16,9	-1 571,7	-1 116,0	-190,5	
dec	-1 214,7	-490,1	92,4	2 263,7	-1 924,5	532,6	56,8	-1 79,0	-1 135,4	-647,6	
1985 jan			-118,9	924,8		-888,3	-89,8	-1 326,7	-1 510,3	-1 906,7	
feb			39,3	1 158,3		-342,1		772,7		-1 374,1	
mar			-48,9			-145,8				-1 427,5	

081 - HANDELSBILANZ: INTRA-EG (FOB/CIF)

TRADE BALANCE: INTRA-EC (FOB/CIF)

BALANCE COMMERCIALE: INTRA-CE (FOB/CAF)

	MIO ECU										
1981	1 903,3	2 041,5	-885,5	3 295,1	-2 337,8	-8 351,9	-2 181,6	-3 829,3	12 594,9	1 557,9	
1982	4 434,9	4 006,6	-933,3	8 877,9	-2 679,5	-14 343,8	-1 464,5	-2 173,5	14 334,9	-1 189,9	
1983	2 681,8	2 161,5	-416,0	5 007,1	-2 566,5	-12 203,2	-728,0	-786,4	15 930,5	-3 717,4	
1984			-1 218,5	7 734,3	-2 428,5	-12 840,8	-70,1	-4 023,0	20 195,9	-3 522,1	
1984 I	1 720,7	-5,8	-216,9	1 710,1	-493,1	-3 650,0	-313,0	-532,0	5 779,4	-558,1	
II	264,0	280,7	-330,0	908,1	-669,7	-3 009,7	187,4	-1 173,5	5 534,8	-1 444,1	
III	1 032,0	-155,2	-230,0	1 709,1	-558,4	-2 480,0	40,9	-82,7	4 197,2	-1 409,0	
IV			-441,6	3 406,9	-707,2	-3 701,1	14,5	-2 234,8	4 684,5	-110,9	
1985 I			-427,6			-3 604,4				-115,5	
1984 jan	307,5	-12,7	-34,9	345,2	-157,8	-1 232,6	-147,3	-262,4	2 168,5	-358,5	
feb	1 122,9	-4,3	-98,0	1 036,6	-199,4	-1 081,7	-123,6	-52,1	1 695,9	-50,4	
mar	290,3	11,3	-84,0	328,4	-136,0	-1 335,7	-42,1	-217,5	1 915,1	-149,2	
apr	-259,8	53,4	-138,4	155,3	-239,4	-877,8	-8,0	-257,9	1 750,7	-697,6	
mai	-106,0	119,8	-122,0	553,5	-242,5	-1 188,1	32,9	-938,2	1 971,0	-292,4	
jun	649,8	107,5	-69,6	199,3	-187,8	-943,8	162,6	22,6	1 813,2	-454,1	
jul	501,0	252,5	-123,1	228,6	-92,4	-942,1	67,4	196,6	1 275,0	-361,3	
aug	-468,1	-388,3	-84,1	187,0	-243,2	-418,2	-145,4	-52,2	1 224,9	-548,5	
sep	999,0	-19,4	-22,8	1 293,5	-222,8	-1 119,6	118,9	-227,0	1 697,3	-499,2	
oct	1 448,2	72,7	-104,0	1 970,5	-195,9	-1 267,5	-26,4	-327,7	1 629,6	-303,2	
nov			-113,4	1 004,2	-303,0	-1 192,6	-18,8	-1 024,7	1 757,6	-325,3	
dec	-178,2	38,0	-224,2	432,3	-208,3	-1 241,0	59,7	-882,4	1 297,3	517,6	
1985 jan			-78,1	159,9		-1 326,0	-110,6	-693,6	1 837,4	165,7	
feb			-145,7	921,7		-1 529,8		-3 067,7		117,2	
mar			-203,8			-748,7				-398,4	

	EUR10	EUR9	UEBL/BLEU	DANMARK	BR DEUTSCHLAND	ΕΛΛΑΔΑ	FRANCE	IRELAND	ITALIA	NEDERLAND	UNITED KINGDOM	
<b>082 - AUSFUHREN FOB IN PROZENT DER EINFUHREN CIF</b>	<b>EXPORTS FOB AS PERCENTAGE OF THE IMPORTS CIF</b>						<b>EXPORTATIONS FOB EN POURCENTAGE DES IMPORTATIONS CAF</b>					
	%											
1981	94.3	-	89.9	90.9	107.4	53.1	84.1	74.0	83.2	102.2	99.9	
1982	95.5	-	94.6	89.2	113.5	44.9	79.5	84.4	85.9	105.7	97.0	
1983	96.8	-	96.1	96.4	110.7	48.1	86.9	94.2	91.0	106.6	91.4	
1984	-	-	-	94.8	112.3	55.6	90.1	101.4	87.3	105.8	89.6	
1984 I	96.0	-	91.2	92.8	110.3	62.2	84.9	87.9	88.1	108.4	90.7	
II	95.4	-	93.3	93.7	108.0	59.1	90.8	110.4	83.3	109.1	86.2	
III	96.9	-	91.4	97.5	111.5	56.4	93.0	104.5	92.3	99.3	87.1	
IV	-	-	-	95.0	119.3	44.9	91.7	102.5	85.5	106.4	94.4	
1985 I	-	-	-	91.0	111.3	-	86.3	98.1	-	-	87.1	
1984 jan	92.4	-	88.8	90.9	105.6	54.1	80.8	81.6	91.0	109.8	81.8	
feb	97.9	-	90.9	92.0	113.4	64.1	85.0	85.1	87.0	104.1	99.4	
mar	97.6	-	93.9	95.6	112.0	68.3	88.9	97.0	86.2	111.2	90.8	
apr	95.2	-	92.7	92.4	107.2	57.8	92.4	101.9	85.0	108.5	83.9	
mai	96.5	-	93.0	92.6	113.2	66.9	92.8	105.5	76.2	112.1	87.3	
jun	94.7	-	94.2	96.0	103.7	52.6	87.3	123.8	88.9	106.6	87.5	
jul	99.5	-	97.0	93.5	108.2	54.4	95.0	116.9	105.4	99.1	90.5	
aug	94.8	-	82.9	97.6	111.1	51.9	94.4	75.1	86.5	97.4	87.0	
sep	96.5	-	94.2	101.4	115.1	62.9	89.6	121.6	85.0	101.4	83.7	
oct	99.5	-	95.7	91.1	122.6	57.8	90.2	96.8	90.4	104.6	88.6	
nov	98.4	-	93.6	101.1	118.4	57.1	91.4	98.0	75.0	110.4	95.7	
dec	-	-	-	93.0	116.9	19.8	93.6	112.8	91.3	104.3	98.8	
1985 jan	-	-	-	90.0	106.5	-	80.9	83.8	79.0	104.3	85.3	
feb	-	-	-	94.7	112.3	-	85.0	101.1	78.2	-	89.4	
mar	-	-	-	88.3	115.0	-	93.1	109.5	-	-	86.6	
<b>083 - GESAMTES EINFUHRVOLUMEN</b>	<b>VOLUME INDEX TOTAL IMPORTS</b>						<b>VOLUME IMPORTATIONS TOTALES</b>					
	EUR 10 = 100											
1980	100.0	-	9.8	2.7	25.7	1.4	18.4	1.5	13.7	10.5	16.3	
	1980 = 100											
1981	94.7	-	94.5	96.8	95.0	98.9	97.0	102.4	89.8	92.4	96.1	
1982	96.5	-	91.8	98.7	96.3	110.7	100.1	98.3	91.8	92.6	100.1	
1983	99.3	-	93.5	101.6	100.1	114.8	98.2	101.6	93.3	96.2	107.9	
1984	-	-	-	107.8	105.2	117.8	100.5	111.2	101.8	104.9	117.3	
1984 I	106.3	-	104.6	108.7	106.6	106.0	104.1	114.6	99.0	105.7	114.9	
II	105.4	-	101.9	106.8	104.7	114.7	102.9	109.1	97.1	103.3	118.2	
III	99.5	-	93.5	100.0	101.8	95.1	89.5	104.5	95.6	101.3	112.8	
IV	-	-	-	115.9	107.7	155.5	105.6	116.4	115.4	109.4	123.4	
1985 I	-	-	-	-	-	-	-	-	-	-	124.7	
1984 jan	102.7	-	101.0	101.7	101.3	102.7	101.3	110.9	97.4	104.0	110.3	
feb	103.4	-	102.2	106.6	106.5	103.4	98.6	116.2	91.1	108.0	110.6	
mar	112.9	-	110.7	117.8	112.0	111.9	112.4	116.6	108.6	105.0	123.8	
apr	104.3	-	102.0	101.7	106.0	100.8	100.1	100.0	99.9	102.0	114.3	
mai	109.9	-	106.5	115.6	108.2	136.7	105.3	123.9	105.6	107.0	120.7	
jun	101.9	-	97.3	103.0	100.0	106.5	103.2	103.4	85.9	101.0	119.7	
jul	100.5	-	87.8	90.4	106.0	94.2	99.4	97.8	94.0	98.0	110.1	
aug	95.8	-	91.5	104.5	98.2	91.5	75.1	113.9	87.5	104.0	116.8	
sep	102.2	-	101.1	105.0	101.1	99.6	93.9	101.9	105.3	102.0	111.5	
oct	116.9	-	110.7	124.0	112.0	141.3	111.7	127.1	108.4	118.0	136.1	
nov	113.0	-	106.4	114.6	108.9	168.7	108.0	122.3	112.7	112.1	124.1	
dec	-	-	-	109.0	102.1	156.6	97.0	99.9	125.1	98.0	110.1	
1985 jan	-	-	-	113.6	108.9	-	-	124.8	-	-	123.1	
feb	-	-	-	113.9	104.4	-	-	-	-	-	119.3	
mar	-	-	-	-	-	-	-	-	-	-	131.6	
<b>084 - GESAMTES AUSFUHRVOLUMEN</b>	<b>VOLUME INDEX TOTAL EXPORTS</b>						<b>VOLUME EXPORTATIONS TOTALES</b>					
	EUR 10 = 100											
1980	100.0	-	9.7	2.5	29.0	0.8	16.8	1.3	11.7	11.1	17.1	
	1980 = 100											
1981	102.6	-	99.7	102.6	106.6	87.9	102.9	101.6	104.0	99.8	98.9	
1982	103.9	-	101.4	103.6	110.1	84.4	99.9	107.9	105.0	99.3	101.6	
1983	106.6	-	106.2	113.3	109.8	100.0	103.6	121.0	108.4	104.8	102.5	
1984	-	-	-	119.5	119.9	112.1	108.8	142.7	115.5	111.0	110.7	
1984 I	114.2	-	114.3	116.8	119.6	107.0	109.6	129.7	111.1	115.7	109.4	
II	111.3	-	111.4	117.0	114.7	121.4	108.6	150.5	105.5	111.7	107.6	
III	107.7	-	101.3	115.1	114.7	99.7	100.6	137.9	114.7	101.0	103.3	
IV	-	-	-	129.1	130.7	120.4	116.4	152.6	130.9	115.7	122.4	
1985 I	-	-	-	-	-	-	-	-	-	-	117.5	
1984 jan	-	-	107.4	107.7	109.6	104.1	105.6	117.5	112.4	117.0	94.2	
feb	-	-	111.4	113.5	122.5	102.7	103.2	128.3	100.5	112.0	114.3	
mar	-	-	124.1	129.3	126.8	114.2	120.1	143.4	120.3	118.0	119.7	
apr	-	-	111.3	109.4	113.9	105.0	107.4	126.6	111.5	110.0	100.6	
mai	-	-	115.7	124.6	124.0	162.2	111.0	163.3	106.3	118.0	111.8	
jun	-	-	107.1	116.9	106.2	96.9	107.4	161.7	98.8	107.0	110.4	
jul	-	-	99.8	99.2	115.3	109.7	109.5	146.0	129.2	98.0	104.1	
aug	-	-	90.6	121.3	110.6	86.5	90.0	110.6	98.6	99.0	107.1	
sep	-	-	113.6	124.9	118.2	103.0	102.4	157.0	116.4	106.0	98.6	
oct	-	-	125.5	133.5	138.6	108.2	121.6	158.9	130.7	122.0	126.9	
nov	-	-	119.2	134.9	130.2	141.0	117.7	153.6	112.5	123.0	126.2	
dec	-	-	-	118.8	123.2	111.9	110.0	145.2	149.4	102.0	114.2	
1985 jan	-	-	-	119.8	120.3	-	-	133.7	-	-	113.3	
feb	-	-	-	127.3	121.5	-	-	-	-	-	116.2	
mar	-	-	-	-	-	-	-	-	-	-	122.9	

	EUR10	EUR9	UEBL/BLEU	DANMARK	BR DEUTSCHLAND	ΕΛΛΑΔΑ	FRANCE	IRELAND	ITALIA	NEDERLAND	UNITED KINGDOM
<b>085 - TERMS OF TRADE</b>											
<b>TERMS OF TRADE</b>											
<b>1980 = 100</b>											
1981	95.9	-	94.8	99.0	93.4	116.1	95.8	97.4	91.8	98.4	101.0
1982	97.6	-	95.1	98.3	96.8	119.0	96.4	100.1	95.8	102.3	99.6
1983	99.3	-	94.0	99.6	98.4	113.3	99.5	103.3	99.8	101.8	100.4
1984	-	-	-	98.9	96.0	117.5	100.6	102.8	98.3	104.2	99.1
1983 IV	99.3	-	93.2	99.3	97.0	105.5	101.3	102.9	99.9	102.5	101.9
1984 I	98.3	-	92.9	100.0	95.8	126.2	97.7	101.9	100.5	103.0	99.4
II	99.4	-	94.9	98.8	96.2	115.8	104.2	104.8	97.7	105.1	99.0
III	98.4	-	93.6	98.2	96.3	110.9	99.8	102.5	98.3	103.8	99.2
IV	-	-	-	98.7	95.8	117.1	100.7	101.9	96.6	104.8	99.0
1983 dec	98.3	-	91.6	99.3	96.3	89.5	100.3	103.7	98.8	102.4	102.8
1984 jan	97.3	-	92.8	99.3	95.1	109.3	93.9	101.1	101.0	101.6	100.0
feb	98.8	-	92.7	100.0	96.0	132.2	98.3	101.1	100.9	104.5	100.3
mar	98.8	-	93.2	100.7	96.4	137.1	100.8	103.4	99.6	103.0	98.0
apr	99.7	-	94.5	99.3	97.2	113.6	104.4	105.5	97.4	104.8	99.5
mai	99.6	-	95.2	99.3	96.2	115.4	106.6	105.0	96.8	105.8	98.4
jun	98.9	-	95.1	97.9	95.2	118.4	101.6	103.9	98.9	104.7	99.0
jul	99.4	-	94.9	98.6	96.9	95.8	104.4	102.8	98.2	103.2	99.9
aug	97.8	-	92.9	97.3	96.1	112.3	95.4	101.3	98.2	106.5	99.0
sep	98.0	-	93.1	98.6	96.0	124.5	99.5	103.5	98.4	101.6	98.8
oct	98.7	-	93.7	98.0	96.5	154.7	100.3	101.5	95.9	105.3	99.2
nov	98.6	-	92.9	99.3	96.5	139.7	101.6	102.3	96.1	104.7	98.3
dec	-	-	-	98.7	94.4	56.9	100.1	101.8	97.8	104.4	99.4
1985 jan	-	-	-	98.7	93.9	-	-	10m <sup>2</sup> .6	-	-	96.7
feb	-	-	-	98.0	94.1	-	-	-	-	-	95.8
<b>086 - DURCHSCHNITTSWERTE</b>											
<b>GESAMTE EINFUHR</b>											
<b>UNIT VALUE INDEX</b>											
<b>TOTAL IMPORTS</b>											
<b>1980 = 100</b>											
1981	116.4	-	112.8	115.8	114.3	99.8	115.3	115.6	126.7	118.1	115.9
1982	123.9	-	118.6	124.8	121.7	120.0	122.6	125.6	133.5	125.2	123.6
1983	127.0	-	125.6	129.0	126.9	120.5	124.2	126.7	134.7	129.5	123.6
1984	-	-	-	139.6	136.4	132.3	135.1	136.8	146.6	139.6	133.7
1983 IV	130.6	-	129.6	133.6	130.5	128.7	125.5	131.0	138.9	133.7	127.8
1984 I	134.8	-	134.7	135.8	134.4	114.5	132.7	133.5	141.9	138.1	132.3
II	134.7	-	132.9	137.7	134.5	120.6	131.7	131.4	143.8	138.0	131.5
III	138.7	-	136.4	141.1	137.4	129.5	137.1	138.3	148.5	141.4	135.5
IV	-	-	-	143.7	139.3	164.5	138.8	144.1	152.1	140.8	135.6
1983 dec	133.6	-	131.8	135.9	133.0	150.9	128.6	131.8	142.0	135.4	129.2
1984 jan	136.0	-	134.1	136.9	134.3	127.3	136.1	134.0	141.8	138.7	134.3
feb	134.9	-	135.9	135.7	134.7	106.7	132.7	134.5	142.2	137.7	132.2
mar	133.6	-	134.1	134.9	134.2	109.6	129.3	132.1	141.8	137.9	130.3
apr	133.6	-	132.3	136.4	133.7	119.5	130.1	129.8	143.5	136.6	129.5
mai	134.7	-	132.9	138.4	134.2	118.7	130.4	131.2	144.4	137.7	133.0
jun	135.7	-	133.6	138.4	135.6	123.6	134.6	133.2	143.5	139.7	132.0
jul	137.3	-	135.2	140.7	136.5	148.2	132.2	136.1	146.5	142.9	133.6
aug	138.9	-	135.9	140.9	137.8	126.5	142.4	139.5	148.4	135.8	135.4
sep	140.0	-	138.0	141.7	138.0	113.9	136.6	139.4	150.6	145.4	137.6
oct	139.2	-	137.5	143.5	138.4	118.4	136.9	143.5	151.6	139.6	135.7
nov	139.4	-	139.4	141.8	138.9	108.4	136.2	143.6	151.8	141.0	135.8
dec	-	-	-	145.7	140.6	266.6	143.2	145.2	153.0	141.9	135.2
1985 jan	-	-	-	146.7	144.9	-	-	143.7	-	-	134.9
feb	-	-	-	149.4	145.7	-	-	-	-	-	138.7
<b>087 - DURCHSCHNITTSWERTE</b>											
<b>GESAMTE AUSFUHR</b>											
<b>UNIT VALUE INDEX</b>											
<b>TOTAL EXPORTS</b>											
<b>1980 = 100</b>											
1981	111.6	-	107.0	114.4	106.7	115.7	110.4	112.7	116.3	116.3	117.1
1982	120.9	-	112.8	122.7	117.9	140.4	118.0	125.7	127.8	128.1	123.1
1983	126.0	-	118.0	128.5	124.9	134.6	123.5	130.9	134.4	131.8	124.1
1984	-	-	-	138.1	131.0	146.8	135.8	140.6	144.0	145.4	132.6
1983 IV	129.7	-	120.7	132.6	126.7	132.7	127.0	134.9	138.6	137.1	130.2
1984 I	132.5	-	125.1	135.8	128.8	143.4	129.5	136.0	142.6	142.3	131.6
II	133.9	-	126.2	136.2	129.3	139.7	137.2	137.7	140.5	145.0	130.1
III	136.5	-	127.7	138.6	132.4	141.9	136.6	141.8	145.9	146.6	134.5
IV	-	-	-	141.7	133.4	162.1	139.7	146.8	147.0	147.6	134.2
1983 dec	131.3	-	120.7	134.9	128.1	135.1	129.0	136.7	140.2	138.7	132.8
1984 jan	132.3	-	124.5	135.9	127.7	139.1	127.8	135.4	143.2	140.9	134.3
feb	133.2	-	126.0	135.7	129.4	141.0	130.4	135.9	143.5	144.0	132.7
mar	132.0	-	124.9	135.9	129.4	150.2	130.4	136.6	141.1	142.1	127.7
apr	133.2	-	125.0	135.5	129.9	135.8	135.8	137.0	139.8	143.1	128.8
mai	134.2	-	126.5	137.4	129.1	137.0	139.0	137.8	139.8	145.7	130.8
jun	134.2	-	127.1	135.6	129.0	146.3	136.9	138.4	142.0	146.3	130.6
jul	136.5	-	128.3	138.8	132.3	141.9	138.1	139.8	143.8	147.5	133.4
aug	135.9	-	126.3	137.1	132.5	142.0	135.9	141.3	145.7	144.6	134.1
sep	137.1	-	128.4	139.8	132.4	141.8	135.9	144.4	148.1	147.8	135.9
oct	137.4	-	128.8	140.6	133.6	183.1	137.4	145.7	145.5	147.0	134.6
nov	137.5	-	129.4	140.8	133.9	151.4	138.4	147.0	145.9	147.6	133.5
dec	-	-	-	143.8	132.7	151.7	143.3	147.8	149.6	148.1	134.5
1985 jan	-	-	-	144.8	136.1	-	-	147.4	-	-	130.5
feb	-	-	-	146.5	137.0	-	-	-	-	-	132.9

## EINFUHR EXTRA-EG

## IMPORTS EXTRA-EC

## IMPORTATIONS EXTRA-CE

	EUR10	EUR9	UEBL/BLEU	DANMARK	BR DEUTSCHLAND	ΕΛΛΑΔΑ	FRANCE	IRELAND	ITALIA	NEDERLAND	UNITED KINGDOM
<b>088 - INSGESAMT - SITC 0-9</b> <b>SAISONBEREINIGT</b>	<b>TOTAL - SEASONALLY ADJUSTED</b>										<b>TOTAL - CTCI 0-9</b>
	<b>SITC 0-9</b>										<b>DESAISONNALISE</b>
	<b>1980 = 100</b>										
1981	110,6	-	109,4	112,7	106,6	82,7	112,4	118,8	120,0	110,1	108,6
1982	117,2	-	111,4	123,3	112,8	123,3	116,4	127,3	127,5	111,5	118,7
1983	118,9	-	107,0	130,0	118,8	115,7	110,2	142,6	126,6	120,2	121,6
1984	-	-	-	154,7	137,6	127,2	120,8	182,0	150,4	149,4	146,1
1984 I	135,1	-	123,6	147,0	134,6	121,4	117,9	166,7	146,2	147,2	140,3
II	135,3	-	125,5	152,8	136,1	102,4	119,8	170,2	140,7	144,8	141,7
III	138,2	-	125,0	154,9	138,2	107,4	119,0	182,2	149,2	154,7	143,0
IV	-	-	-	164,1	141,6	177,7	126,5	208,8	165,5	151,1	159,4
1985 I	-	-	-	172,5	-	-	133,1	-	-	-	161,1
1984 jan	135,0	-	125,0	147,4	132,6	157,2	125,0	159,3	138,4	149,5	137,8
feb	137,2	-	131,4	145,7	141,7	108,2	118,9	170,7	139,8	154,8	140,1
mar	133,1	-	114,3	147,9	129,5	99,0	109,9	170,0	160,3	137,4	142,9
apr	131,4	-	118,9	139,4	134,3	73,2	115,6	148,5	141,7	143,3	135,8
mai	141,0	-	137,0	174,1	138,5	114,3	120,0	188,0	148,4	151,1	148,8
jun	133,6	-	120,5	144,8	135,5	119,7	123,7	174,2	132,0	140,0	140,6
jul	136,2	-	127,0	149,6	139,1	143,2	119,3	157,5	144,3	152,2	134,1
aug	141,9	-	121,8	163,9	141,0	113,7	123,1	218,2	153,0	149,2	152,4
sep	136,6	-	126,2	151,3	134,6	65,2	114,8	171,0	150,3	162,7	142,6
oct	154,3	-	133,9	184,6	147,4	120,6	134,4	226,0	164,6	162,2	173,3
nov	145,3	-	129,5	157,9	142,4	117,5	126,5	200,6	165,6	151,9	151,8
dec	-	-	-	149,6	134,9	294,8	118,6	199,7	166,2	139,0	153,1
1985 jan	-	-	-	176,5	149,1	-	127,5	227,7	161,8	159,5	159,0
feb	-	-	-	167,9	144,1	-	131,4	-	123,6	-	160,5
mar	-	-	-	173,1	-	-	140,3	-	-	-	163,9
<b>089 - INSGESAMT - SITC 0-9</b>	<b>TOTAL - SITC 0-9</b>										<b>TOTAL - CTCI 0-9</b>
	<b>MIO ECU</b>										
1980	22 672	-	1 674	596	5 874	382	4 122	165	3 317	2 180	4 362
	<b>1980 = 100</b>										
1981	111,7	-	111,1	114,7	107,8	83,0	113,3	118,4	121,7	110,9	110,2
1982	118,3	-	113,0	124,3	114,3	119,9	118,1	127,3	128,3	113,3	119,4
1983	121,0	-	110,1	133,0	121,1	122,3	112,1	143,4	129,8	121,8	123,7
1984	-	-	-	156,1	138,5	140,2	122,5	182,5	152,5	149,9	147,5
1984 I	137,9	-	130,3	153,7	137,3	91,9	123,2	174,5	145,8	150,6	143,6
II	136,8	-	127,9	152,3	135,9	102,1	122,6	171,1	142,4	146,6	145,2
III	135,1	-	118,2	146,8	135,9	92,2	113,1	178,6	149,4	149,9	143,6
IV	-	-	-	171,7	144,8	274,6	131,1	205,9	172,3	152,4	157,8
1985 I	-	-	-	180,5	-	-	138,9	-	-	-	163,2
1984 jan	138,9	-	130,5	148,1	133,0	113,1	130,5	168,8	143,5	155,9	146,2
feb	135,6	-	132,2	148,7	141,7	74,7	118,7	178,9	139,3	153,2	135,2
mar	139,1	-	128,3	164,3	137,2	88,0	120,5	175,8	154,7	142,8	149,4
apr	133,0	-	121,0	138,1	135,3	79,0	116,8	147,6	151,7	142,6	134,4
mai	140,3	-	136,9	169,3	137,1	122,8	120,0	195,6	144,5	149,8	152,7
jun	137,0	-	125,9	149,6	135,3	104,3	131,1	170,2	131,1	147,3	148,5
jul	133,0	-	119,4	130,3	139,6	132,8	118,2	149,0	138,9	143,9	133,3
aug	134,0	-	111,7	154,1	134,1	76,6	107,7	217,3	144,3	145,2	153,3
sep	138,3	-	123,5	156,0	133,9	67,3	113,5	169,6	165,2	160,6	144,0
oct	157,1	-	136,5	190,8	152,3	124,9	136,6	229,4	161,9	165,3	178,7
nov	148,2	-	136,8	167,5	145,5	130,8	129,0	209,9	166,8	155,9	152,7
dec	-	-	-	156,7	136,6	568,1	127,8	178,3	188,2	136,0	142,1
1985 jan	-	-	-	178,0	150,5	-	133,2	238,9	167,5	166,6	165,1
feb	-	-	-	171,3	143,9	-	130,3	-	112,8	-	153,5
mar	-	-	-	192,1	-	-	153,1	-	-	-	171,0
<b>090 - NAHRUNGS- UND GENUSSMITTEL</b> <b>SITC 0+1</b>	<b>FOOD, DRINK AND TOBACCO</b>										<b>PRODUITS ALIMENTAIRES, BOISSONS, TABAC</b>
	<b>SITC 0+1</b>										<b>CTCI 0+1</b>
	<b>MIO ECU</b>										
1980	2 151	-	123	70	523	31	367	17	273	284	465
	<b>1980 = 100</b>										
1981	109,5	-	114,7	111,5	109,7	63,1	108,9	109,9	109,0	111,8	109,9
1982	118,5	-	126,6	117,0	118,8	84,6	117,0	110,1	122,4	115,5	119,6
1983	125,7	-	142,9	133,5	126,8	81,1	128,6	126,0	122,0	128,2	120,0
1984	-	-	-	141,1	139,1	87,4	139,4	139,9	135,0	150,7	146,9
1983 IV	146,8	-	176,4	164,1	150,9	95,9	153,3	140,4	152,0	131,1	136,9
1984 I	142,6	-	171,0	152,1	144,2	73,4	142,7	128,6	95,9	169,4	147,8
II	134,5	-	143,9	157,5	131,9	65,4	141,9	127,3	109,2	146,2	138,4
III	127,9	-	165,8	145,4	128,3	86,7	121,9	168,5	102,7	134,6	131,4
IV	-	-	-	109,2	152,1	124,0	151,3	135,2	232,1	152,7	170,2
1983 dec	154,7	-	189,3	166,9	168,8	100,5	164,6	140,9	165,6	129,0	133,5
1984 jan	146,5	-	185,4	143,4	140,7	83,9	152,5	113,5	104,3	178,3	148,9
feb	143,9	-	177,2	155,0	158,8	68,4	133,3	143,0	91,0	169,6	145,4
mar	137,4	-	150,4	158,1	133,2	67,9	142,1	129,2	92,6	160,3	149,1
apr	133,5	-	135,9	122,6	127,3	52,6	136,1	142,9	116,8	162,1	136,9
mai	134,8	-	153,2	180,4	130,9	77,4	144,1	161,0	95,9	135,5	145,3
jun	135,2	-	142,5	169,6	137,3	66,1	145,6	78,1	114,8	140,9	132,9
jul	119,2	-	124,0	129,0	134,5	74,2	119,4	74,8	100,4	127,2	109,9
aug	139,5	-	181,3	156,0	133,8	91,5	126,7	282,8	111,3	153,8	148,1
sep	125,0	-	192,3	151,4	116,5	94,5	119,8	148,0	96,5	122,9	136,0
oct	157,4	-	201,3	156,4	150,1	123,2	152,4	157,0	142,0	163,4	248,7
nov	163,6	-	165,8	171,3	151,0	151,7	153,6	130,5	260,2	148,2	138,5
dec	-	-	-	155,3	-	97,0	147,8	118,1	294,1	146,5	123,3
1985 jan	-	-	-	152,7	161,8	-	147,5	278,2	143,6	-	156,4
feb	-	-	-	156,6	145,8	-	134,4	-	-	-	117,0

## EINFUHR EXTRA-EG

## IMPORTS EXTRA-EC

## IMPORTATIONS EXTRA-CE

	EUR10	EUR9	UEBL/BLEU	DANMARK	BR DEUTSCHLAND	ΕΛΛΑΔΑ	FRANCE	IRELAND	ITALIA	NEDERLAND	UNITED KINGDOM
<b>091 - ROHSTOFFE SITC 2+4</b>					<b>RAW MATERIALS SITC 2+4</b>					<b>MATIERES PREMIERES CTCI 2+4</b>	
					<b>MIO ECU</b>						
<b>1980</b>	<b>2 443</b>	<b>-</b>	<b>187</b>	<b>58</b>	<b>666</b>	<b>36</b>	<b>386</b>	<b>12</b>	<b>460</b>	<b>238</b>	<b>400</b>
					<b>1980 = 100</b>						
<b>1981</b>	102.1	-	112.7	102.6	99.2	89.7	102.5	119.3	94.3	107.7	107.5
<b>1982</b>	102.7	-	112.2	105.0	102.2	109.4	101.6	104.5	98.9	104.4	102.7
<b>1983</b>	109.1	-	122.0	116.8	107.1	120.2	100.4	120.5	100.7	108.5	122.6
<b>1984</b>		-		104.3	130.0	130.8	119.5	170.2	133.7	142.4	137.8
<b>1983 IV</b>	118.0	-	144.7	101.7	114.6	189.1	107.1	122.8	102.5	121.7	133.2
<b>1984 I</b>	131.7	-	148.7	122.0	129.5	108.5	122.1	179.4	127.2	142.3	137.6
<b>II</b>	130.8	-	141.4	105.5	128.2	127.3	127.5	179.6	122.8	145.7	136.2
<b>III</b>	125.3	-	140.5	111.1	127.2	95.3	105.1	141.2	127.5	144.3	124.6
<b>IV</b>		-		78.6	135.1	192.0	123.3	180.7	157.2	137.2	152.9
<b>1983 dec</b>	125.8	-	140.9	114.4	120.6	245.9	121.5	97.3	121.8	131.5	124.5
<b>1984 jan</b>	130.4	-	144.6	118.4	122.4	76.4	120.6	187.6	126.6	155.7	140.6
<b>feb</b>	127.4	-	158.3	122.1	131.2	131.9	111.8	196.7	110.0	143.3	130.5
<b>mar</b>	137.3	-	143.3	125.6	134.9	117.3	133.8	154.0	145.1	127.9	141.6
<b>apr</b>	128.6	-	132.5	102.9	121.1	117.6	119.0	176.4	133.8	163.8	125.2
<b>mai</b>	135.2	-	142.7	112.2	132.1	160.1	134.8	161.1	133.0	128.0	144.3
<b>jun</b>	128.6	-	148.8	101.3	131.5	104.2	128.7	201.4	101.5	145.4	139.3
<b>jul</b>	132.6	-	137.2	112.1	137.4	106.6	120.8	138.4	132.4	166.3	119.1
<b>aug</b>	122.9	-	145.8	105.1	132.8	94.0	86.8	149.2	119.2	133.6	132.6
<b>sep</b>	120.3	-	138.4	115.9	111.4	85.3	107.8	136.1	130.9	133.1	122.2
<b>oct</b>	147.3	-	153.7	117.8	139.9	204.1	129.7	186.0	147.3	151.0	169.6
<b>nov</b>	140.0	-	152.4	118.0	132.7	210.5	136.9	207.5	142.2	125.0	150.6
<b>dec</b>		-			132.6	161.5	103.2	148.5	182.3	135.7	138.7
<b>1985 jan</b>		-		132.6	140.4		133.6	197.6	130.5		149.0
<b>feb</b>		-		130.9	135.5		126.9				133.2
<b>092 - BRENNSTOFFE SITC 3</b>					<b>FUELS SITC 3</b>					<b>PRODUITS ENERGETIQUES CTCI 3</b>	
					<b>MIO ECU</b>						
<b>1980</b>	<b>7 268</b>	<b>-</b>	<b>489</b>	<b>113</b>	<b>1 454</b>	<b>143</b>	<b>1 814</b>	<b>35</b>	<b>1 514</b>	<b>939</b>	<b>767</b>
					<b>1980 = 100</b>						
<b>1981</b>	119.3	-	121.6	113.9	109.4	87.0	118.6	57.8	139.5	113.5	114.9
<b>1982</b>	121.8	-	132.3	132.7	111.9	163.6	115.9	49.2	141.9	110.4	116.1
<b>1983</b>	112.6	-	99.3	143.7	103.0	164.1	99.1	42.8	139.7	111.5	108.8
<b>1984</b>		-		157.5	105.4	181.5	103.6	39.0	149.1	133.1	145.0
<b>1983 IV</b>	121.7	-	106.2	186.9	109.8	328.5	97.9	24.4	149.6	118.5	116.0
<b>1984 I</b>	119.9	-	89.1	176.7	104.8	91.7	110.2	34.1	155.0	125.2	116.1
<b>II</b>	120.7	-	105.1	170.6	108.2	98.2	100.7	32.1	143.8	133.2	141.7
<b>III</b>	119.1	-	96.8	153.2	105.7	82.6	96.6	47.2	146.6	136.2	141.6
<b>IV</b>		-		129.6	102.9	453.3	106.7	42.7	150.9	137.9	180.4
<b>1983 dec</b>	145.1	-	100.2	254.8	124.1	726.5	114.9	17.4	197.7	104.1	112.2
<b>1984 jan</b>	126.2	-	89.2	177.7	111.6	154.9	125.4	30.8	145.1	132.4	126.0
<b>feb</b>	117.3	-	93.2	149.8	109.9	23.0	106.4	39.7	151.3	125.2	112.3
<b>mar</b>	116.1	-	84.8	202.6	92.9	97.1	99.0	31.9	168.5	117.9	110.0
<b>apr</b>	119.5	-	98.3	166.9	110.7	56.5	97.2	31.4	162.1	120.0	126.4
<b>mai</b>	119.9	-	134.3	192.9	103.9	97.8	88.7	34.8	136.4	141.0	154.0
<b>jun</b>	122.7	-	82.7	151.8	109.9	140.4	116.3	30.1	132.9	138.4	144.8
<b>jul</b>	113.5	-	116.9	139.5	112.2	189.9	94.7	48.7	126.5	119.7	109.9
<b>aug</b>	120.0	-	77.0	165.8	92.2	51.4	100.3	60.0	160.9	127.9	164.6
<b>sep</b>	123.8	-	96.6	154.3	112.9	6.4	94.8	33.1	152.3	161.1	150.5
<b>oct</b>	127.2	-	102.2	238.6	103.8	53.6	107.1	50.0	146.0	147.2	174.5
<b>nov</b>	127.4	-	124.4	150.3	110.1	30.5	94.5	32.6	151.5	148.2	185.9
<b>dec</b>		-			94.7	1 275.8	118.4	45.5	155.1	118.4	180.8
<b>1985 jan</b>		-		174.5	96.0		101.7	47.8	187.6		192.0
<b>feb</b>		-		202.0	99.5		101.7				172.0
<b>093 - CHEMISCHE ERZEUGNISSE SITC 5</b>					<b>CHEMICALS SITC 5</b>					<b>PRODUITS CHIMIQUES CTCI 5</b>	
					<b>MIO ECU</b>						
<b>1980</b>	<b>957</b>	<b>-</b>	<b>75</b>	<b>39</b>	<b>245</b>	<b>12</b>	<b>229</b>	<b>10</b>	<b>128</b>	<b>92</b>	<b>127</b>
					<b>1980 = 100</b>						
<b>1981</b>	114.2	-	110.0	113.9	119.7	128.8	105.3	138.0	112.9	120.6	115.8
<b>1982</b>	125.3	-	116.1	121.8	130.5	139.0	113.6	171.9	127.7	127.8	133.4
<b>1983</b>	140.4	-	123.9	148.3	149.8	145.2	114.6	190.9	157.1	135.5	158.6
<b>1984</b>		-		164.4	179.6	193.6	134.2	264.8	188.4	204.4	202.5
<b>1983 IV</b>	142.7	-	133.3	167.2	141.2	164.0	110.8	191.5	167.0	149.4	166.5
<b>1984 I</b>	172.9	-	151.1	188.6	183.5	186.0	128.5	289.1	181.3	198.0	204.1
<b>II</b>	171.8	-	148.4	190.9	176.7	191.8	127.5	227.6	190.5	210.1	197.4
<b>III</b>	169.2	-	135.5	146.1	188.4	151.2	130.1	240.9	174.0	198.2	199.9
<b>IV</b>		-		132.2	169.7	245.5	150.4	301.7	207.7	211.4	208.6
<b>1983 dec</b>	139.5	-	124.8	171.4	143.6	208.6	98.5	164.7	182.9	142.7	150.5
<b>1984 jan</b>	166.1	-	141.4	151.8	166.7	235.9	131.9	310.7	176.3	179.2	208.7
<b>feb</b>	179.7	-	151.2	210.7	196.3	174.2	135.4	270.8	171.7	222.4	205.6
<b>mar</b>	173.0	-	160.7	203.4	187.6	148.0	118.3	285.8	195.9	192.3	198.1
<b>apr</b>	166.7	-	129.0	179.1	168.8	157.1	116.0	183.3	181.3	205.3	192.0
<b>mai</b>	182.3	-	147.2	206.8	185.4	243.1	135.2	262.8	187.5	229.7	223.5
<b>jun</b>	166.3	-	168.9	186.7	175.9	175.1	131.3	236.8	165.8	195.2	176.9
<b>jul</b>	165.8	-	136.8	116.7	164.9	122.1	149.0	210.5	170.4	207.7	194.9
<b>aug</b>	164.8	-	133.2	152.4	206.0	152.3	111.8	269.3	149.0	195.0	190.1
<b>sep</b>	177.2	-	136.6	169.2	194.2	179.2	129.6	242.7	202.6	191.9	214.8
<b>oct</b>	202.3	-	162.2	199.0	184.0	215.2	182.2	333.0	199.0	233.4	268.2
<b>nov</b>	171.0	-	152.2	197.7	163.2	334.0	124.1	329.8	196.0	205.0	196.7
<b>dec</b>		-			161.9	187.2	145.0	242.3	228.2	195.9	161.0
<b>1985 jan</b>		-		193.9	228.1		154.3	370.9	198.8		201.4
<b>feb</b>		-		178.5	181.6		158.1				196.3



## EINFUHR EXTRA-EG

## IMPORTS EXTRA-EC

## IMPORTATIONS EXTRA-CE

	EUR10	EUR9	UEBL/BLEU	DANMARK	BR DEUTSCHLAND	ΕΛΛΑΔΑ	FRANCE	IRELAND	ITALIA	NEDERLAND	UNITED KINGDOM
094 - BEARB. WAREN NACH BESCHAFF. SITC 6											
					MANUF. GOODS BY MATERIAL SITC 6				ARTICLES MANUF. PAR MATIERES CTCI 6		
					MIO ECU						
1980	3 328	-	408	109	904	35	433	24	391	174	849
					1980 = 100						
1981	87.7	-	88.9	101.9	95.5	103.2	98.2	113.1	82.3	97.4	70.6
1982	95.5	-	95.8	117.1	104.3	110.9	106.6	120.0	89.5	112.7	75.5
1983	102.4	-	95.9	128.7	115.2	117.0	107.2	125.2	95.2	124.3	83.7
1984	-	-	-	142.8	134.5	124.1	121.7	150.3	122.2	156.0	93.9
1983 IV	108.7	-	114.8	147.9	122.2	130.2	109.4	125.2	103.5	130.5	82.5
1984 I	124.4	-	147.1	151.2	133.5	128.3	117.8	154.6	115.7	164.1	98.6
II	124.1	-	138.6	152.6	136.3	116.6	129.8	149.1	121.5	157.6	91.5
III	115.6	-	114.7	143.9	130.7	106.6	108.9	145.3	122.4	149.6	89.3
IV	-	-	-	123.5	137.3	144.7	130.4	152.1	129.2	152.8	96.2
1983 dec	106.3	-	105.7	145.8	123.9	176.1	113.2	98.6	119.8	116.1	68.2
1984 jan	125.3	-	140.5	154.8	128.9	127.0	110.3	156.2	118.5	185.3	107.9
feb	123.3	-	155.9	143.1	134.3	141.8	115.8	153.4	105.1	157.5	97.2
mar	124.7	-	145.1	155.6	137.5	116.3	127.3	154.3	123.4	149.5	90.9
apr	117.4	-	129.0	136.8	129.1	89.0	121.1	123.5	116.7	148.6	89.9
mai	132.2	-	139.5	162.5	149.3	164.4	134.9	171.7	137.9	164.5	93.3
jun	122.7	-	147.2	158.5	130.6	96.5	133.2	152.1	110.0	159.6	91.1
jul	118.3	-	107.9	122.5	136.0	99.1	125.9	136.3	133.2	157.6	85.5
aug	108.7	-	102.9	156.0	130.6	107.3	84.4	159.2	94.0	133.5	94.8
sep	119.8	-	133.4	153.3	125.5	113.5	116.4	140.3	139.8	157.5	87.5
oct	138.1	-	144.9	193.7	149.5	148.9	135.9	168.1	124.9	158.6	117.2
nov	127.5	-	140.4	176.8	139.9	165.6	139.5	176.5	112.2	157.4	93.5
dec	-	-	-	-	122.7	119.5	115.8	111.5	150.6	142.2	78.0
1985 jan	-	-	-	181.0	147.3	-	140.2	197.3	118.3	-	113.0
feb	-	-	-	165.9	134.6	-	144.2	-	-	-	95.6
095 - MASCHINEN UND FAHRZEUGE SITC 7											
					MACHINERY AND TRANSPORT EQUIPMENT SITC 7				MACHINES ET MATERIEL DE TRANSPORT CTCI 7		
					MIO ECU						
1980	3 264	-	224	107	896	118	579	51	335	255	699
					1980 = 100						
1981	120.1	-	116.4	129.8	120.7	67.6	120.8	153.4	117.9	111.1	129.2
1982	130.2	-	112.4	131.3	127.9	76.4	143.5	176.2	121.7	122.9	139.8
1983	147.6	-	130.9	137.4	151.5	78.1	145.3	208.0	121.2	158.2	167.3
1984	-	-	-	152.7	184.3	103.6	160.1	288.0	174.4	195.0	214.7
1983 IV	166.3	-	145.1	150.0	177.9	70.8	152.7	241.4	138.1	199.5	184.1
1984 I	168.9	-	163.4	164.9	166.5	68.6	146.6	259.2	152.9	199.8	199.6
II	176.1	-	143.6	159.4	179.7	91.9	161.5	269.8	156.5	178.8	212.1
III	176.4	-	127.9	156.2	176.8	90.5	147.8	275.2	185.7	192.0	215.2
IV	-	-	-	130.3	214.3	163.3	184.4	347.7	202.7	209.3	231.8
1983 dec	174.6	-	161.0	154.4	192.1	102.5	158.1	239.2	146.0	224.2	176.3
1984 jan	166.3	-	173.2	165.3	151.3	64.3	151.6	244.4	170.8	185.2	197.8
feb	166.7	-	142.5	155.4	172.0	88.0	139.1	262.4	138.4	214.0	194.8
mar	173.8	-	174.5	174.0	176.2	53.5	149.0	270.7	149.4	200.2	206.3
apr	165.3	-	142.4	149.4	178.4	85.8	153.2	220.7	139.0	165.9	189.9
mai	186.3	-	145.1	173.2	186.7	124.7	167.8	311.5	179.6	188.7	219.7
jun	176.7	-	143.5	155.7	174.0	65.3	163.5	277.3	150.8	181.9	226.7
jul	170.2	-	119.3	145.1	183.0	97.6	154.7	225.8	147.0	184.3	201.1
aug	174.3	-	127.3	161.1	172.7	77.0	138.1	333.2	179.8	169.2	227.6
sep	184.6	-	137.1	162.2	174.8	96.8	150.7	266.7	230.3	222.5	217.0
oct	220.1	-	163.8	198.9	227.4	151.4	196.5	384.6	205.1	225.4	256.2
nov	207.3	-	155.3	192.1	210.4	186.2	197.5	343.3	182.2	217.5	232.1
dec	-	-	-	-	205.0	152.2	159.3	315.2	220.7	184.9	206.9
1985 jan	-	-	-	208.0	200.9	-	193.6	359.7	183.5	-	233.0
feb	-	-	-	181.3	207.0	-	181.2	-	-	-	217.9
096 - VERSCH. BEARBEITETE WAREN SITC 8											
					MISC. MANUFACTURED ARTICLES SITC 8				ARTICLES MANUFACTURES DIVERS CTCI 8		
					MIO ECU						
1980	1 794	-	65	61	662	7	269	13	137	152	430
					1980 = 100						
1981	117.7	-	113.8	103.5	111.5	122.3	119.2	142.6	118.7	112.0	129.6
1982	126.7	-	117.3	115.6	116.3	137.1	141.3	167.9	125.5	117.5	138.9
1983	136.4	-	119.0	123.7	129.4	143.5	142.1	191.8	132.3	128.3	150.3
1984	-	-	-	138.3	153.6	172.4	158.0	216.9	153.2	148.9	182.1
1983 IV	141.3	-	120.6	127.8	135.5	184.3	143.0	196.7	138.8	116.0	161.7
1984 I	160.5	-	143.3	150.0	159.7	150.3	155.6	226.1	139.4	163.6	172.7
II	149.5	-	125.6	135.1	136.1	166.1	156.0	204.6	139.2	136.3	178.0
III	165.8	-	135.1	154.1	163.5	158.4	154.1	215.3	158.0	158.5	186.6
IV	-	-	-	114.2	155.3	214.8	166.4	221.5	176.0	137.4	191.1
1983 dec	136.0	-	115.7	115.1	133.9	237.6	145.8	176.7	135.6	104.3	147.5
1984 jan	152.3	-	139.1	132.4	146.8	129.2	148.5	211.2	133.6	163.6	168.8
feb	164.6	-	144.5	151.8	167.1	140.6	156.5	238.8	128.7	167.8	179.2
mar	164.5	-	146.2	165.6	165.2	181.2	161.7	228.3	155.8	159.2	170.1
apr	147.3	-	122.4	128.0	141.3	168.2	152.3	183.2	140.3	135.9	164.7
mai	155.2	-	131.4	154.8	136.8	209.6	155.1	244.8	163.5	140.2	186.3
jun	146.1	-	123.1	122.5	130.1	120.5	160.5	185.9	113.7	137.7	183.0
jul	159.6	-	125.6	127.2	154.8	147.6	166.6	194.4	137.5	152.5	181.0
aug	167.9	-	149.7	163.8	172.5	147.0	142.6	232.2	133.4	160.9	191.8
sep	169.9	-	130.0	171.3	163.1	180.7	153.2	219.2	203.1	162.0	186.9
oct	188.3	-	150.9	187.2	175.0	243.8	176.7	267.1	181.0	167.8	228.2
nov	165.5	-	128.1	155.4	157.3	229.9	174.0	240.6	162.6	138.5	187.0
dec	-	-	-	-	133.4	170.7	148.4	156.8	184.6	105.9	158.2
1985 jan	-	-	-	176.9	182.9	-	180.6	244.0	120.3	-	206.7
feb	-	-	-	174.3	177.7	-	183.0	-	-	-	191.7

## AUSFUHR EXTRA-EG

## EXPORTS EXTRA-EC

## EXPORTATIONS EXTRA-CE

	EUR10	EUR9	UEBL/BLEU	DANMARK	BR DEUTSCHLAND	ΕΛΛΑΔΑ	FRANCE	IRELAND	ITALIA	NEDERLAND	UNITED KINGDOM
<b>097 - INSGESAMT - SITC 0-9</b>											
<b>SAISONBEREINIGT</b>											
				<b>TOTAL - SEASONALLY ADJUSTED</b>				<b>TOTAL - CTCI 0-9</b>			
				<b>SITC 0-9</b>				<b>DESAISONNALISE</b>			
<b>1980 = 100</b>											
1981	121,6	-	113,7	129,0	118,2	111,3	122,6	139,2	137,0	118,9	118,4
1982	131,3	-	119,4	135,1	133,1	120,5	126,3	164,0	146,4	127,6	127,9
1983	137,1	-	134,0	153,5	139,2	114,4	134,1	194,5	154,4	138,1	123,7
1984	-	-	-	190,5	161,5	143,5	157,3	253,9	182,2	163,2	141,6
1984 I	155,8	-	155,6	172,7	157,4	146,3	146,6	233,3	182,1	157,6	142,0
II	153,4	-	157,7	183,3	154,9	158,4	154,0	251,4	159,9	162,1	136,9
III	159,5	-	154,4	194,2	161,3	127,8	159,3	251,1	188,2	155,8	137,3
IV	-	-	-	211,9	172,6	141,5	169,4	279,6	198,6	177,3	150,3
1985 I	-	-	-	209,0	-	-	168,1	-	-	-	146,9
1984 jan	153,6	-	148,9	173,1	152,1	147,8	151,3	224,5	191,2	159,1	132,1
feb	160,2	-	161,7	169,3	165,2	155,9	143,0	232,1	171,6	166,4	156,5
mar	153,6	-	156,2	175,7	155,0	135,2	145,4	243,4	183,5	147,3	137,4
apr	149,9	-	147,3	172,2	153,5	135,9	150,0	227,9	166,3	159,3	128,5
mai	164,0	-	166,7	202,6	164,0	212,6	165,9	270,5	168,4	178,6	145,5
jun	146,3	-	159,2	175,0	147,1	126,5	146,0	255,9	145,1	148,3	136,8
jul	158,5	-	155,1	190,9	157,7	115,0	160,7	257,8	196,9	157,9	132,0
aug	164,4	-	154,4	200,8	170,6	127,5	159,5	213,2	184,2	154,8	149,3
sep	155,5	-	153,6	190,9	155,6	141,0	157,7	282,3	183,5	154,6	130,7
oct	176,3	-	166,5	210,1	177,6	117,8	172,7	285,7	201,0	185,6	157,9
nov	170,9	-	167,0	214,5	175,6	196,6	169,4	263,2	167,5	186,7	154,0
dec	-	-	-	211,1	164,6	110,0	166,2	289,8	227,2	159,6	138,8
1985 jan	-	-	-	209,4	178,5	-	158,2	285,9	192,0	185,5	148,9
feb	-	-	-	212,5	170,4	-	165,7	-	209,4	-	143,6
mar	-	-	-	205,1	-	-	180,2	-	-	-	148,3
<b>098 - INSGESAMT - SITC 0-9</b>											
<b>TOTAL - SITC 0-9</b>											
<b>MIO ECU</b>											
1980	18 229	-	1 048	492	5 839	166	3 192	120	2 322	1 140	3 910
<b>1980 = 100</b>											
1981	121,9	-	114,3	128,9	118,9	110,4	123,2	139,6	136,0	119,6	118,6
1982	131,0	-	120,0	134,7	132,3	118,2	126,4	163,5	142,6	127,9	128,6
1983	138,4	-	135,0	155,5	140,4	119,0	135,7	197,5	154,8	139,4	125,2
1984	-	-	-	190,8	161,9	140,9	157,6	254,6	180,1	163,9	142,3
1984 I	153,2	-	156,4	175,8	156,4	133,9	144,5	217,7	170,4	158,5	139,0
II	152,7	-	155,7	184,4	152,8	155,6	158,0	260,3	156,3	161,7	135,3
III	154,7	-	147,0	185,6	157,1	118,1	150,6	254,0	182,3	150,1	136,0
IV	-	-	-	217,6	181,3	155,8	177,4	286,4	211,2	185,3	158,7
1985 I	-	-	-	209,8	-	-	165,0	-	-	-	141,9
1984 jan	144,2	-	145,5	156,1	141,6	125,6	139,9	196,0	181,5	156,9	123,2
feb	153,9	-	157,1	172,2	161,0	140,7	137,0	214,4	156,0	157,7	150,4
mar	161,5	-	166,6	199,1	166,4	135,5	156,5	242,6	173,8	161,0	143,5
apr	149,3	-	146,2	170,1	152,3	129,9	153,0	221,4	169,6	157,5	124,3
mai	161,1	-	163,1	201,3	164,6	223,1	167,1	285,2	150,0	178,0	140,6
jun	147,8	-	157,7	181,7	141,6	113,9	153,9	274,3	149,4	149,7	141,0
jul	159,6	-	150,5	183,1	158,6	117,7	165,7	267,2	206,4	147,7	132,4
aug	151,5	-	127,6	195,2	159,8	109,2	137,8	191,2	161,8	145,0	147,6
sep	152,8	-	162,9	198,5	152,7	127,4	148,4	303,8	178,6	157,6	127,9
oct	184,3	-	180,9	214,4	185,9	135,4	178,6	295,2	201,9	195,1	168,6
nov	177,6	-	171,8	229,8	181,8	183,1	171,8	273,0	170,5	200,2	165,5
dec	-	-	-	208,5	176,1	149,0	181,8	291,0	261,2	160,5	142,0
1985 jan	-	-	-	191,3	167,2	-	144,1	252,2	182,1	186,1	135,4
feb	-	-	-	215,4	164,6	-	157,6	-	194,5	-	136,1
mar	-	-	-	222,6	-	-	193,2	-	-	-	154,2
<b>099 - NAHRUNGS- UND GENUSSMITTEL</b>											
<b>SITC 0+1</b>											
				<b>FOOD, DRINK AND TOBACCO</b>				<b>PRODUITS ALIMENTAIRES, BOISSONS, TABAC</b>			
				<b>SITC 0+1</b>				<b>CTCI 0+1</b>			
<b>MIO ECU</b>											
1980	1 439	-	74	104	193	46	438	47	121	190	224
<b>1980 = 100</b>											
1981	133,9	-	141,5	132,4	136,5	97,8	133,7	144,1	146,1	139,1	124,3
1982	130,8	-	117,3	130,5	135,0	111,1	116,1	151,8	149,2	150,0	133,8
1983	135,8	-	116,5	151,7	130,8	117,9	125,9	164,2	137,9	155,1	138,4
1984	-	-	-	187,1	149,7	124,7	139,0	175,4	162,0	170,0	153,3
1983 IV	154,4	-	131,3	180,5	134,0	151,6	146,3	176,5	176,2	163,4	159,6
1984 I	149,1	-	151,4	188,4	159,0	133,7	127,4	131,1	149,3	166,0	156,2
II	146,3	-	140,6	201,5	158,6	128,9	126,7	186,2	113,5	173,3	140,2
III	142,3	-	163,3	200,2	136,1	89,9	139,3	184,6	122,7	149,9	125,6
IV	-	-	-	158,2	145,1	146,5	162,6	199,5	262,5	191,0	191,3
1983 dec	163,8	-	126,6	175,0	146,5	223,0	159,8	183,3	164,6	178,0	164,9
1984 jan	146,3	-	136,0	167,1	152,3	133,3	132,7	127,4	157,3	165,1	146,3
feb	147,6	-	129,2	194,0	162,5	142,7	122,5	126,5	146,9	162,9	161,0
mar	153,3	-	189,1	204,1	162,2	125,0	127,1	139,6	143,8	170,0	161,3
apr	144,9	-	118,5	180,6	144,7	124,7	137,9	165,2	116,2	170,6	144,8
mai	152,1	-	116,9	219,4	174,2	188,7	126,7	226,9	114,9	174,5	140,9
jun	141,8	-	186,4	204,5	156,9	73,2	115,6	166,4	109,5	174,6	134,9
jul	122,1	-	116,4	169,1	148,1	72,5	106,2	174,8	76,2	146,6	113,8
aug	147,9	-	173,4	217,0	132,6	82,3	147,6	168,4	135,0	140,0	143,9
sep	156,9	-	200,1	214,5	127,7	114,8	164,1	210,7	156,9	163,0	119,2
oct	185,7	-	212,8	232,9	144,1	119,9	183,8	192,4	180,2	198,7	198,4
nov	182,6	-	160,0	241,6	147,4	188,3	155,8	204,5	202,6	204,7	210,0
dec	-	-	-	144,0	144,0	131,4	148,4	201,6	404,7	169,6	165,6
1985 jan	-	-	-	215,0	137,7	-	140,7	185,4	220,5	-	153,2
feb	-	-	-	220,7	131,9	-	138,0	-	-	-	157,8

## AUSFUHR EXTRA-EG

## EXPORTS EXTRA-EC

## EXPORTATIONS EXTRA-CE

	EUR10	EUR9	UEBL/BLEU	DANMARK	BR DEUTSCHLAND	ΕΛΛΑΔΑ	FRANCE	IRELAND	ITALIA	NEDERLAND	UNITED KINGDOM	
<b>100 - ROHSTOFFE</b>						<b>RAW MATERIALS</b>						<b>MATIERES PREMIERES</b>
<b>SITC 2+4</b>						<b>SITC 2+4</b>						<b>CTCI 2+4</b>
	<b>MIO ECU</b>											
<b>1980</b>	424	-	20	25	116	14	72	4	42	65	67	
	<b>1980 = 100</b>											
<b>1981</b>	115,3	-	117,7	132,2	114,1	95,9	113,1	106,6	132,9	107,9	113,4	
<b>1982</b>	116,6	-	112,3	154,0	110,5	120,7	113,7	154,4	125,5	117,2	108,4	
<b>1983</b>	131,3	-	128,6	159,0	120,8	126,7	135,3	158,3	158,2	132,4	117,1	
<b>1984</b>	-	-	-	142,5	146,7	190,2	184,8	292,2	217,9	177,7	147,3	
<b>1983 IV</b>	151,3	-	159,8	163,8	137,6	168,6	170,4	200,3	181,4	141,0	132,3	
<b>1984 I</b>	166,1	-	192,6	189,2	142,2	159,5	161,0	264,6	217,2	177,0	149,4	
<b>II</b>	168,2	-	201,3	164,6	143,9	255,7	195,8	276,9	172,6	160,3	152,0	
<b>III</b>	155,1	-	187,0	114,8	145,4	186,8	161,0	338,1	186,2	168,4	121,8	
<b>IV</b>	-	-	-	101,3	155,1	158,9	221,2	289,3	295,6	205,1	166,1	
<b>1983 dec</b>	149,7	-	163,6	180,1	135,9	230,4	125,1	192,2	198,8	142,9	140,8	
<b>1984 jan</b>	152,7	-	159,4	147,2	130,3	177,2	144,9	239,2	254,8	154,5	124,5	
<b>feb</b>	166,0	-	219,6	211,3	140,9	150,3	161,6	199,8	180,9	192,9	146,8	
<b>mar</b>	179,6	-	198,8	209,1	155,5	151,2	176,3	355,0	215,7	183,8	176,9	
<b>apr</b>	166,4	-	204,2	159,4	137,2	217,3	212,9	143,6	197,6	153,1	143,0	
<b>mai</b>	179,9	-	199,5	178,8	158,4	295,5	210,2	300,7	164,3	176,6	161,2	
<b>jun</b>	158,1	-	200,3	155,5	136,3	254,2	164,4	386,3	156,0	151,3	151,9	
<b>jul</b>	148,7	-	170,3	74,0	150,8	212,2	171,3	455,0	164,1	125,8	124,0	
<b>aug</b>	148,2	-	173,3	121,3	140,2	156,6	131,7	273,5	194,7	159,5	133,5	
<b>sep</b>	168,4	-	217,4	149,1	145,3	191,6	180,1	286,0	199,8	219,9	107,9	
<b>oct</b>	199,8	-	215,1	159,2	164,2	154,5	227,4	300,7	261,3	236,0	172,5	
<b>nov</b>	188,5	-	212,2	144,6	158,6	173,2	230,3	290,2	225,1	190,3	177,4	
<b>dec</b>	-	-	-	-	142,5	148,9	206,0	276,9	400,3	189,1	148,3	
<b>1985 jan</b>	-	-	-	190,5	147,0	-	210,2	143,8	254,5	-	173,9	
<b>feb</b>	-	-	-	283,3	144,2	-	261,5	-	-	-	177,8	
<b>101 - BRENNSTOFFE</b>						<b>FUELS</b>						<b>PRODUITS ENERGETIQUES</b>
<b>SITC 3</b>						<b>SITC 3</b>						<b>CTCI 3</b>
	<b>MIO ECU</b>											
<b>1980</b>	831	-	74	23	91	23	109		117	101	293	
	<b>1980 = 100</b>											
<b>1981</b>	145,3	-	96,7	122,8	113,1	104,2	143,2	174,8	159,8	108,0	180,4	
<b>1982</b>	174,4	-	108,3	100,8	118,9	129,8	117,1	179,0	185,7	137,4	247,1	
<b>1983</b>	172,2	-	115,1	141,3	127,4	96,1	129,0	145,4	158,9	140,2	241,1	
<b>1984</b>	-	-	-	186,6	143,3	128,6	142,4	117,1	142,2	112,1	267,9	
<b>1983 IV</b>	188,6	-	125,7	155,7	140,6	147,9	139,6	42,6	153,8	122,2	280,2	
<b>1984 I</b>	176,5	-	141,5	123,0	148,5	162,9	132,0	324,4	157,3	127,1	240,5	
<b>II</b>	167,5	-	122,1	156,6	142,7	144,1	140,6	36,3	108,1	113,0	241,8	
<b>III</b>	192,7	-	107,8	284,5	130,1	25,8	142,5	34,0	164,2	105,1	299,4	
<b>IV</b>	-	-	-	182,4	151,9	181,5	154,5	73,9	139,3	103,1	290,1	
<b>1983 dec</b>	189,9	-	132,6	177,8	166,3	239,9	165,0	33,7	115,1	108,2	275,9	
<b>1984 jan</b>	162,1	-	122,7	158,0	149,6	111,1	136,4	47,6	180,4	114,3	199,1	
<b>feb</b>	174,8	-	102,7	88,8	156,0	193,4	103,8	58,6	101,8	126,9	276,4	
<b>mar</b>	192,6	-	199,1	122,1	139,9	184,3	155,7	866,9	189,6	140,1	245,9	
<b>apr</b>	135,5	-	93,2	141,1	137,8	118,3	110,3	37,1	112,2	93,5	179,4	
<b>mai</b>	189,3	-	121,2	171,1	143,4	234,7	138,8	39,2	133,3	122,6	262,9	
<b>jun</b>	177,6	-	151,9	157,7	146,8	157,7	172,7	32,5	78,7	122,9	283,0	
<b>jul</b>	191,7	-	101,6	364,3	136,2	24,8	144,4	40,1	257,1	101,8	253,1	
<b>aug</b>	187,4	-	145,0	271,7	131,1	23,8	131,2	23,6	94,8	109,0	306,3	
<b>sep</b>	199,1	-	76,8	217,6	122,9	28,8	152,1	38,4	140,6	104,5	338,7	
<b>oct</b>	205,1	-	144,6	224,2	134,9	167,3	174,6	99,5	135,7	110,9	315,1	
<b>nov</b>	185,9	-	91,0	323,1	160,9	118,4	140,2	58,6	65,0	105,7	304,5	
<b>dec</b>	-	-	-	-	160,0	258,7	148,6	63,7	217,3	92,7	250,7	
<b>1985 jan</b>	-	-	-	298,7	153,5	-	134,5	82,2	106,4	-	261,7	
<b>feb</b>	-	-	-	295,7	128,9	-	131,0	-	-	-	136,7	
<b>102 - CHEMISCHE ERZEUGNISSE</b>						<b>CHEMICALS</b>						<b>PRODUITS CHIMIQUES</b>
<b>SITC 5</b>						<b>SITC 5</b>						<b>CTCI 5</b>
	<b>MIO ECU</b>											
<b>1980</b>	1917	-	106	41	699	14	332	21	178	168	357	
	<b>1980 = 100</b>											
<b>1981</b>	114,5	-	120,2	126,1	112,2	82,8	114,3	127,5	119,5	118,8	112,2	
<b>1982</b>	122,7	-	131,7	134,3	124,4	80,4	118,9	166,0	119,9	134,0	114,3	
<b>1983</b>	141,0	-	142,7	156,2	143,9	68,3	138,5	220,8	149,4	163,6	118,6	
<b>1984</b>	-	-	-	168,1	169,1	87,6	164,1	305,1	186,6	208,1	134,6	
<b>1983 IV</b>	151,3	-	168,8	166,2	156,2	71,7	139,1	239,3	174,3	174,2	121,8	
<b>1984 I</b>	161,9	-	175,7	181,7	166,9	68,5	148,0	293,6	171,2	203,9	130,2	
<b>II</b>	168,0	-	175,8	179,4	168,4	79,9	165,5	331,4	168,9	216,4	136,4	
<b>III</b>	166,0	-	166,1	171,8	166,2	106,5	171,7	299,9	181,8	203,2	128,4	
<b>IV</b>	-	-	-	139,6	174,8	95,6	171,2	295,6	224,3	208,8	143,5	
<b>1983 dec</b>	158,4	-	179,2	167,1	167,5	93,2	141,7	240,8	202,5	169,7	119,4	
<b>1984 jan</b>	153,4	-	163,7	173,8	154,7	51,4	129,2	278,3	182,4	218,0	119,7	
<b>feb</b>	160,0	-	188,1	166,6	168,0	65,4	155,4	302,8	141,3	191,0	129,4	
<b>mar</b>	172,4	-	175,2	204,6	178,1	88,7	159,4	299,6	189,8	202,7	141,4	
<b>apr</b>	168,2	-	177,4	164,0	164,5	66,2	180,7	299,4	187,1	218,6	125,0	
<b>mai</b>	176,1	-	184,2	195,7	179,9	97,9	163,9	364,1	155,6	243,8	145,7	
<b>jun</b>	159,6	-	165,8	178,3	160,8	75,6	151,9	330,5	163,9	186,7	138,6	
<b>jul</b>	177,2	-	159,0	162,6	169,4	115,6	204,7	351,5	211,4	215,4	131,1	
<b>aug</b>	166,1	-	166,5	169,3	171,9	90,2	161,5	216,2	169,2	208,3	137,3	
<b>sep</b>	154,5	-	172,8	183,5	157,3	113,9	148,8	331,8	165,0	185,9	116,8	
<b>oct</b>	187,3	-	196,4	213,4	186,9	84,5	188,3	303,7	224,0	208,5	150,4	
<b>nov</b>	173,9	-	167,8	205,5	172,7	117,2	169,8	259,4	164,9	246,1	145,9	
<b>dec</b>	-	-	-	-	164,8	85,3	155,5	323,5	284,1	171,8	134,3	
<b>1985 jan</b>	-	-	-	208,5	178,0	-	172,1	330,1	185,9	-	140,9	
<b>feb</b>	-	-	-	232,0	173,0	-	179,3	-	-	-	147,2	

## AUSFUHR EXTRA-EG

## EXPORTS EXTRA-EC

## EXPORTATIONS EXTRA-CE

	EUR10	EUR9	UEBL/BLEU	DANMARK	BR DEUTSCHLAND	ΕΛΛΑΔΑ	FRANCE	IRELAND	ITALIA	NEDERLAND	UNITED KINGDOM	
103 - BEARB. WAREN NACH BESCHAFF. SITC 6	MANUF. GOODS BY MATERIAL SITC 6					ARTICLES MANUF. PAR MATIERES CTCI 6						
	MIO ECU											
1980	3 827	-	383	63	1 110	54	630	12	552	133	890	
	1980 = 100											
1981	115.8	-	112.9	117.1	118.2	117.4	122.3	124.8	137.6	128.1	93.7	
1982	118.9	-	115.3	117.8	127.0	115.0	122.2	119.3	135.7	138.4	95.2	
1983	123.5	-	136.1	149.8	131.9	126.4	124.1	140.4	147.2	145.4	86.8	
1984	-	-	-	159.4	153.0	148.4	144.0	186.2	169.9	185.1	94.4	
1983 IV	136.8	-	156.6	157.2	144.8	183.8	140.2	154.8	168.8	166.4	87.1	
1984 I	134.2	-	155.8	162.3	143.1	130.0	131.7	172.4	155.6	163.5	95.8	
II	142.2	-	156.2	199.9	148.2	165.1	149.4	189.7	160.7	186.8	99.4	
III	137.2	-	149.2	153.0	157.6	154.4	130.8	169.8	165.8	180.1	84.4	
IV	-	-	-	122.3	162.9	144.1	164.0	213.1	197.3	210.0	98.1	
1983 dec	142.3	-	147.9	142.3	150.2	252.6	154.5	144.3	178.1	153.8	90.7	
1984 jan	123.4	-	142.6	140.4	130.8	133.4	122.2	144.1	154.1	160.9	80.0	
feb	136.5	-	166.2	164.1	143.2	136.7	129.2	163.5	143.7	161.3	110.2	
mar	142.8	-	158.7	182.4	155.5	120.0	143.6	209.6	169.0	168.4	97.3	
apr	136.9	-	142.2	190.0	140.3	124.7	139.0	156.7	171.8	187.6	96.4	
mai	150.3	-	165.9	209.2	158.2	243.6	166.8	227.3	162.3	208.4	95.2	
jun	139.3	-	160.6	200.4	146.0	126.9	142.3	185.1	148.1	164.5	106.5	
jul	144.5	-	167.0	118.7	156.9	154.1	161.3	196.2	175.6	169.5	84.9	
aug	131.5	-	102.6	163.7	155.6	146.1	115.0	92.9	165.0	192.8	92.8	
sep	135.7	-	177.8	176.5	160.4	162.9	116.2	220.2	156.8	177.9	75.5	
oct	158.2	-	177.1	188.2	164.5	126.8	164.7	213.0	193.0	235.3	103.6	
nov	153.8	-	182.9	178.7	168.1	169.2	165.3	229.4	151.9	231.1	101.4	
dec	-	-	-	-	156.1	136.5	162.2	197.0	247.1	163.6	89.3	
1985 jan	-	-	-	145.3	159.6	-	141.8	173.3	164.8	-	84.5	
feb	-	-	-	153.9	148.5	-	160.6	-	-	-	91.7	
104 - MASCHINEN UND FAHRZEUGE SITC 7	MACHINERY AND TRANSPORT EQUIPMENT SITC 7					MACHINES ET MATERIEL DE TRANSPORT CTCI 7						
	MIO ECU											
1980	6 923	-	204	138	2 862	7	1 218	19	861	270	1 343	
	1980 = 100											
1981	121.4	-	110.4	138.5	119.2	173.8	122.8	152.6	133.2	113.6	118.3	
1982	132.3	-	120.5	141.5	137.9	185.9	136.0	220.5	133.5	115.2	119.0	
1983	136.2	-	130.0	154.4	141.4	151.5	144.4	294.5	147.9	132.8	107.7	
1984	-	-	-	157.1	160.4	101.0	165.6	423.5	165.9	149.8	123.6	
1983 IV	154.6	-	150.2	176.6	160.0	197.0	160.1	349.9	177.0	152.0	119.5	
1984 I	150.2	-	141.5	154.7	156.9	94.9	152.4	358.9	159.3	153.7	125.7	
II	145.4	-	144.4	165.1	145.3	104.6	168.4	412.9	147.2	143.3	118.2	
III	145.6	-	129.0	169.5	149.7	99.6	155.6	410.9	167.4	127.0	114.2	
IV	-	-	-	139.1	189.6	104.9	186.0	511.3	189.9	175.2	136.4	
1983 dec	169.0	-	156.6	179.2	177.3	226.9	183.2	424.7	190.0	150.6	125.6	
1984 jan	143.1	-	135.6	125.1	140.6	74.1	153.4	297.3	177.0	155.1	116.3	
feb	151.5	-	143.4	146.2	165.5	69.7	137.0	348.8	147.5	154.8	136.3	
mar	156.0	-	145.4	192.7	164.7	140.8	166.9	430.7	153.4	151.0	124.5	
apr	144.3	-	143.9	149.1	148.7	119.0	158.2	324.2	159.8	140.1	110.6	
mai	156.7	-	155.5	193.4	160.2	112.3	185.7	417.4	139.0	164.0	125.6	
jun	135.0	-	133.9	152.7	127.0	82.4	161.3	497.2	142.9	125.9	118.5	
jul	152.3	-	129.9	159.9	149.1	122.3	172.8	401.4	193.9	132.7	116.7	
aug	141.2	-	111.4	183.7	152.6	94.8	138.6	275.4	140.3	112.0	124.4	
sep	143.4	-	145.6	164.9	147.3	81.8	155.5	555.9	167.8	136.2	101.5	
oct	174.9	-	153.6	195.7	187.3	110.8	171.2	566.4	179.6	178.5	143.8	
nov	174.7	-	176.4	221.7	189.1	137.5	173.5	448.3	155.7	185.8	146.4	
dec	-	-	-	-	192.4	66.5	213.4	519.3	234.4	161.3	119.1	
1985 jan	-	-	-	146.7	169.0	-	132.8	412.5	178.7	-	123.6	
feb	-	-	-	177.6	170.4	-	141.6	-	-	-	136.2	
105 - VERSCH. BEARBEITETE WAREN SITC 8	MISC. MANUFACTURED ARTICLES SITC 8					ARTICLES MANUFACTURES DIVERS CTCI 8						
	MIO ECU											
1980	1 767	-	52	73	523	7	302	11	406	51	342	
	1980 = 100											
1981	129.5	-	119.0	123.0	116.6	158.8	116.6	148.1	139.6	120.5	151.9	
1982	138.9	-	130.0	142.1	133.3	145.6	124.8	175.6	162.2	149.4	129.8	
1983	153.2	-	153.2	165.8	149.5	161.9	136.5	222.5	174.3	162.1	142.4	
1984	-	-	-	190.9	177.7	234.6	167.2	275.3	222.2	198.4	171.4	
1983 IV	174.4	-	173.5	188.3	166.2	233.4	152.8	279.3	200.2	198.1	164.8	
1984 I	171.2	-	188.7	197.8	162.8	185.5	152.1	246.8	197.8	178.2	157.4	
II	172.2	-	166.2	186.0	161.8	238.5	164.5	269.2	191.7	198.1	161.4	
III	193.0	-	179.6	211.0	192.2	218.6	160.7	255.9	239.0	185.8	164.8	
IV	-	-	-	168.7	194.0	295.8	191.5	329.4	260.4	231.4	201.8	
1983 dec	175.8	-	151.3	182.1	171.5	338.1	163.2	256.3	193.6	174.7	169.1	
1984 jan	158.3	-	187.0	174.8	140.4	168.5	139.6	207.0	202.3	177.5	137.3	
feb	170.4	-	189.5	197.4	168.8	156.1	146.6	265.8	187.6	171.0	161.9	
mar	185.0	-	189.6	221.2	179.0	231.8	170.2	267.5	203.4	186.0	173.0	
apr	167.1	-	162.8	181.8	158.3	214.2	149.4	235.0	202.0	186.1	146.4	
mai	172.7	-	183.1	194.3	168.8	276.4	156.9	262.3	174.8	223.4	171.2	
jun	176.8	-	152.8	181.9	158.4	224.8	187.2	310.3	198.1	184.7	166.7	
jul	197.9	-	180.6	154.4	194.6	221.9	194.2	271.5	245.8	188.9	159.5	
aug	193.7	-	163.5	220.2	204.6	231.0	138.1	163.8	230.0	169.7	186.0	
sep	187.4	-	194.6	258.4	177.5	203.0	149.9	332.4	241.1	198.8	148.9	
oct	229.8	-	241.9	253.5	209.4	293.8	205.1	313.7	276.3	241.7	215.0	
nov	211.3	-	210.4	252.8	192.8	371.3	199.8	313.1	227.4	263.0	207.7	
dec	-	-	-	-	179.9	222.4	169.6	361.3	277.6	189.6	182.7	
1985 jan	-	-	-	207.0	175.3	-	146.0	256.7	205.5	-	168.2	
feb	-	-	-	246.2	183.4	-	181.6	-	-	-	175.1	

## EINFUHR INTRA-EG

## IMPORTS INTRA-EC

## IMPORTATIONS INTRA-CE

	EUR10	EUR9	UEBL/BLEU	DANMARK	BR DEUTSCHLAND	ΕΛΛΑΔΑ	FRANCE	IRELAND	ITALIA	NEDERLAND	UNITED KINGDOM
106 - INSGESAMT - SITC 0-9 SAISONBEREINIGT	TOTAL - SEASONALLY ADJUSTED SITC 0-9					TOTAL - CTICI 0-9 DESAISONNALISE					
	1980 = 100										
1981	109.1	-	106.0	109.4	109.6	131.5	110.3	118.9	105.0	105.0	113.3
1982	121.0	-	108.6	122.3	120.4	154.6	127.6	122.3	115.7	115.5	130.4
1983	131.9	-	125.0	129.7	129.7	133.9	132.3	124.5	121.6	124.2	148.6
1984	-	-	-	145.3	149.1	188.6	149.5	142.4	146.2	139.9	171.7
1984 I	149.3	-	150.2	141.9	150.0	165.3	154.0	146.5	134.7	138.3	165.0
II	147.5	-	142.9	142.1	146.3	192.4	149.5	134.2	136.8	135.7	171.8
III	141.1	-	135.4	135.7	144.2	169.1	131.8	133.3	133.1	134.0	167.5
IV	-	-	-	161.6	155.8	227.6	162.6	155.5	180.1	151.6	182.5
1985 I	-	-	-	167.2	-	-	167.0	-	-	-	192.0
1984 jan	146.7	-	145.8	140.5	145.0	188.3	148.5	142.0	134.7	142.9	162.7
feb	143.7	-	143.0	142.1	146.8	188.1	139.0	147.3	122.2	141.8	165.2
mar	148.0	-	143.7	143.4	146.9	174.4	151.6	135.3	142.9	132.2	168.8
apr	143.3	-	141.6	136.8	145.4	180.0	142.6	127.3	125.4	132.3	170.2
mai	154.2	-	150.4	149.7	152.2	219.2	154.0	143.7	154.7	142.5	169.6
jun	137.7	-	134.6	131.9	137.1	183.1	142.2	131.9	119.3	127.6	161.5
jul	145.6	-	137.6	138.7	149.6	165.9	148.3	127.8	135.0	137.4	160.9
aug	151.0	-	149.0	145.0	152.1	192.2	145.7	149.0	138.8	142.6	180.4
sep	147.7	-	148.8	139.2	147.6	171.4	145.1	135.7	145.7	132.3	169.4
oct	161.5	-	156.4	155.9	153.8	207.9	160.4	162.8	164.1	151.1	185.6
nov	161.4	-	157.9	152.0	153.8	248.5	158.8	151.6	166.6	151.2	183.5
dec	-	-	-	150.2	150.2	165.5	144.2	148.9	179.8	132.4	168.7
1985 jan	-	-	-	164.5	168.6	-	158.1	160.2	152.4	165.8	179.3
feb	-	-	-	167.8	161.6	-	170.3	-	244.7	-	185.1
mar	-	-	-	159.3	-	-	148.3	-	-	-	205.7
107 - INSGESAMT - SITC 0-9	TOTAL - SITC 0-9					TOTAL - CTICI 0-9					
	MIO ECU										
1980	21 129	-	2 569	578	5 384	254	3 946	496	2 646	2 493	2 763
	1980 = 100										
1981	109.1	-	106.0	109.4	109.6	131.5	110.3	118.9	105.0	105.0	113.3
1982	121.0	-	108.6	122.3	120.4	154.6	127.6	122.3	115.7	115.5	130.4
1983	131.9	-	125.0	129.7	129.7	133.9	132.3	124.5	121.6	124.2	148.6
1984	-	-	-	145.3	149.1	188.6	149.5	142.4	146.2	139.9	171.7
1984 I	149.3	-	150.2	141.9	150.0	165.3	154.0	146.5	134.7	138.3	165.0
II	147.5	-	142.9	142.1	146.3	192.4	149.5	134.2	136.8	135.7	171.8
III	141.1	-	135.4	135.7	144.2	169.1	131.8	133.3	133.1	134.0	167.5
IV	-	-	-	161.6	155.8	227.6	162.6	155.5	180.1	151.6	182.5
1985 I	-	-	-	167.2	-	-	167.0	-	-	-	192.0
1984 jan	140.5	-	140.9	130.5	139.6	157.3	146.0	142.9	132.1	130.5	151.3
feb	144.0	-	146.2	141.1	145.7	163.9	144.1	149.1	118.0	141.3	163.7
mar	163.5	-	163.4	154.0	164.8	174.7	172.1	147.6	153.8	143.1	180.1
apr	146.3	-	146.5	139.7	148.9	183.0	144.9	123.2	133.7	133.2	169.4
mai	156.4	-	147.5	150.8	154.2	221.4	155.8	152.2	162.7	141.7	172.9
jun	139.9	-	134.7	135.9	135.9	172.8	147.8	127.3	113.9	132.2	173.0
jul	143.3	-	120.3	124.4	150.3	149.9	145.6	127.8	136.6	133.4	168.8
aug	131.7	-	133.7	140.8	136.8	174.6	106.0	140.9	112.1	134.4	165.7
sep	148.2	-	152.1	141.9	145.6	182.9	143.7	131.1	150.7	134.1	168.1
oct	168.8	-	165.0	165.3	158.4	231.2	170.3	167.5	168.0	160.2	194.3
nov	167.7	-	158.6	157.9	157.5	261.0	166.6	165.7	176.6	156.1	193.6
dec	-	-	-	161.6	151.3	190.6	151.0	133.3	195.9	138.5	159.7
1985 jan	-	-	-	155.5	165.9	-	155.7	161.2	146.4	158.1	167.8
feb	-	-	-	169.8	161.3	-	178.4	-	255.6	-	184.6
mar	-	-	-	176.5	-	-	167.0	-	-	-	223.7
108 - NAHRUNGS- UND GENUSSMITTEL SITC 0+1	FOOD, DRINK AND TOBACCO SITC 0+1					PRODUITS ALIMENTAIRES, BOISSONS, TABAC CTCI 0+1					
	MIO ECU										
1980	2 647	-	310	49	684	20	386	61	435	292	410
	1980 = 100										
1981	113.5	-	110.4	136.6	111.0	250.5	116.3	133.2	107.1	109.6	114.2
1982	129.1	-	114.1	138.3	123.1	371.9	135.7	134.2	134.6	127.6	125.4
1983	137.2	-	116.0	148.8	131.6	427.2	144.1	142.1	144.8	129.8	136.6
1984	-	-	-	152.8	142.6	474.9	155.9	152.6	151.9	143.6	149.7
1983 IV	151.4	-	134.2	177.6	136.3	461.9	165.9	163.3	167.1	137.9	148.6
1984 I	135.9	-	139.1	158.1	133.3	439.0	146.9	163.1	116.4	129.2	131.3
II	149.9	-	139.3	176.1	159.5	420.9	159.5	140.7	119.0	144.6	154.5
III	145.4	-	134.1	161.0	140.5	429.2	152.3	148.2	130.5	147.3	153.5
IV	-	-	-	116.0	137.0	610.4	165.1	158.4	241.5	153.2	159.4
1983 dec	148.7	-	136.4	172.4	142.6	548.1	159.4	144.6	169.0	134.4	124.4
1984 jan	129.4	-	129.8	137.3	117.8	389.4	139.9	146.6	131.7	122.8	124.2
feb	130.2	-	130.3	152.7	132.6	428.5	140.2	181.7	99.2	127.0	126.7
mar	148.2	-	157.1	184.2	149.4	499.1	160.5	161.2	118.4	137.7	143.2
apr	143.7	-	129.8	149.4	151.3	393.2	149.9	149.2	134.5	131.7	139.8
mai	157.6	-	148.7	193.9	172.0	463.2	165.8	157.1	117.8	149.5	161.2
jun	148.6	-	139.3	185.0	155.2	406.2	162.8	115.9	104.7	152.5	162.5
jul	138.9	-	122.8	166.2	142.7	403.1	153.7	156.0	98.1	147.4	148.8
aug	149.9	-	134.5	170.7	145.7	436.7	142.9	137.4	152.5	150.8	156.6
sep	147.4	-	144.8	146.0	133.2	447.7	160.2	151.2	140.9	143.8	155.0
oct	168.7	-	160.3	168.7	142.8	603.4	182.5	162.4	184.1	154.6	178.4
nov	172.7	-	153.5	179.3	138.5	718.2	171.2	154.2	230.7	162.3	166.1
dec	-	-	-	129.7	129.7	509.5	141.5	158.7	309.6	142.7	133.9
1985 jan	-	-	-	160.1	153.4	-	159.5	171.8	157.6	-	121.5
feb	-	-	-	160.4	150.8	-	162.9	-	-	-	139.9

## EINFUHR INTRA-EG

## IMPORTS INTRA-EC

## IMPORTATIONS INTRA-CE

	EUR10	EUR9	UEBL/BLEU	DANMARK	BR DEUTSCHLAND	ΕΛΛΑΔΑ	FRANCE	IRELAND	ITALIA	NEREDLAND	UNITED KINGDOM
<b>109 - ROHSTOFFE SITC 2+4</b>											
					<b>RAW MATERIALS SITC 2+4</b>					<b>MATIERES PREMIERES CTCI 2+4</b>	
					<b>MIO ECU</b>						
<b>1980</b>	<b>909</b>	-	<b>137</b>	<b>17</b>	<b>251</b>	<b>9</b>	<b>136</b>	<b>11</b>	<b>193</b>	<b>84</b>	<b>70</b>
					<b>1980 = 100</b>						
<b>1981</b>	106,0	-	103,2	113,7	105,3	126,5	107,8	115,8	97,4	110,5	122,8
<b>1982</b>	114,0	-	99,8	119,2	114,1	145,2	112,7	115,7	106,4	129,3	141,9
<b>1983</b>	131,6	-	123,2	132,4	136,1	150,4	121,5	128,7	116,3	149,1	171,4
<b>1984</b>	-	-	-	153,4	154,3	150,4	156,1	166,1	161,1	190,6	215,2
<b>1983 IV</b>	158,5	-	138,8	171,4	162,8	215,7	142,1	149,3	146,2	185,7	205,7
<b>1984 I</b>	159,7	-	141,9	165,9	152,5	133,6	158,7	180,1	153,2	183,3	211,0
<b>II</b>	157,4	-	148,9	155,6	153,3	151,2	161,9	154,4	150,2	158,1	200,7
<b>III</b>	151,2	-	133,6	161,7	143,3	124,8	142,8	163,3	142,1	190,6	206,9
<b>IV</b>	-	-	-	130,2	168,4	192,2	161,1	166,5	198,9	230,3	242,4
<b>1983 dec</b>	162,2	-	137,8	178,0	171,8	250,9	145,3	154,9	145,3	199,5	196,0
<b>1984 jan</b>	153,0	-	133,3	170,7	136,6	133,1	150,5	166,0	154,0	186,3	208,7
<b>feb</b>	152,4	-	139,5	153,6	154,8	132,0	154,7	184,6	130,4	176,3	193,3
<b>mar</b>	173,8	-	153,0	173,4	166,0	135,5	171,0	189,6	175,3	187,2	230,9
<b>apr</b>	159,9	-	140,5	157,2	160,3	135,4	152,6	153,3	157,6	171,6	208,3
<b>mai</b>	165,2	-	160,5	154,6	159,9	177,7	174,9	154,8	167,3	150,4	189,0
<b>jun</b>	147,1	-	145,7	155,0	139,7	140,3	158,4	155,0	125,7	152,3	204,8
<b>jul</b>	143,7	-	104,5	133,1	136,3	117,2	147,4	144,6	155,7	158,1	195,2
<b>aug</b>	143,5	-	140,9	178,5	145,1	129,7	116,6	159,6	119,9	184,0	203,2
<b>sep</b>	166,3	-	155,5	173,6	148,5	127,5	164,4	185,8	150,6	229,6	222,3
<b>oct</b>	200,8	-	186,1	206,6	194,0	156,4	174,3	180,1	195,6	252,8	265,6
<b>nov</b>	182,6	-	172,9	184,0	156,5	264,8	163,5	192,0	190,6	220,2	254,1
<b>dec</b>	-	-	-	-	154,7	155,4	145,4	127,3	210,5	217,8	207,6
<b>1985 jan</b>	-	-	-	212,7	143,2	-	144,5	206,6	144,7	-	234,6
<b>feb</b>	-	-	-	193,4	165,9	-	179,1	-	-	-	239,8
<b>110 - BRENNSTOFFE SITC 3</b>											
					<b>FUELS SITC 3</b>					<b>PRODUITS ENERGETIQUES CTCI 3</b>	
					<b>MIO ECU</b>						
<b>1980</b>	<b>1 990</b>	-	<b>250</b>	<b>117</b>	<b>688</b>	<b>4</b>	<b>336</b>	<b>61</b>	<b>133</b>	<b>235</b>	<b>165</b>
					<b>1980 = 100</b>						
<b>1981</b>	130,0	-	132,7	114,4	128,2	141,9	133,3	155,0	129,6	140,2	114,1
<b>1982</b>	133,5	-	100,8	103,9	133,1	249,0	159,3	170,5	124,1	160,1	105,8
<b>1983</b>	151,6	-	174,5	84,3	141,4	232,7	185,5	166,8	146,7	173,0	103,8
<b>1984</b>	-	-	-	58,3	167,8	351,7	229,5	187,6	162,7	157,2	176,0
<b>1983 IV</b>	165,3	-	233,7	73,2	144,5	324,7	193,4	177,4	129,2	207,8	116,6
<b>1984 I</b>	186,6	-	265,0	65,7	160,3	179,0	269,5	200,2	176,2	164,5	130,2
<b>II</b>	166,9	-	228,8	62,3	155,4	360,2	203,6	172,2	130,6	163,0	147,9
<b>III</b>	173,3	-	227,0	67,9	183,8	531,5	183,4	154,8	158,6	140,5	158,5
<b>IV</b>	-	-	-	37,3	171,5	336,1	261,4	223,3	185,4	160,9	267,4
<b>1983 dec</b>	167,0	-	260,7	87,1	135,5	324,4	202,7	142,8	170,3	191,8	106,9
<b>1984 jan</b>	181,3	-	254,8	62,1	165,4	207,8	270,5	228,3	157,1	143,5	94,7
<b>feb</b>	180,8	-	271,1	73,3	145,4	172,2	244,9	191,6	194,3	169,8	137,8
<b>mar</b>	197,8	-	269,0	61,6	170,1	156,9	293,0	180,7	177,2	180,2	158,0
<b>apr</b>	164,7	-	259,6	75,9	149,0	552,6	189,2	108,5	154,2	151,0	137,7
<b>mai</b>	176,9	-	218,1	49,2	161,7	360,0	228,4	221,6	140,4	176,5	172,5
<b>jun</b>	159,0	-	208,6	61,8	155,6	168,0	193,3	186,4	97,3	161,4	133,5
<b>jul</b>	162,9	-	192,6	66,1	162,1	441,4	171,2	147,2	146,0	181,7	158,0
<b>aug</b>	187,5	-	238,8	55,8	206,3	922,7	182,5	197,0	152,2	132,1	219,0
<b>sep</b>	169,6	-	249,6	81,8	183,0	230,4	196,4	120,3	177,7	107,7	98,4
<b>oct</b>	171,8	-	206,6	47,6	144,2	247,0	225,4	260,4	189,8	145,1	202,2
<b>nov</b>	218,5	-	296,5	64,2	170,2	189,0	266,6	224,2	180,1	173,9	405,6
<b>dec</b>	-	-	-	-	200,0	572,3	292,0	185,3	186,3	163,8	194,5
<b>1985 jan</b>	-	-	-	82,3	241,2	-	302,7	242,6	184,8	-	251,0
<b>feb</b>	-	-	-	111,8	169,5	-	402,0	-	-	-	282,4
<b>111 - CHEMISCHE ERZEUGNISSE SITC 5</b>											
					<b>CHEMICALS SITC 5</b>					<b>PRODUITS CHIMIQUES CTCI 5</b>	
					<b>MIO ECU</b>						
<b>1980</b>	<b>2 391</b>	-	<b>280</b>	<b>73</b>	<b>534</b>	<b>43</b>	<b>500</b>	<b>59</b>	<b>353</b>	<b>284</b>	<b>265</b>
					<b>1980 = 100</b>						
<b>1981</b>	111,2	-	108,6	109,2	112,4	118,8	106,5	118,0	108,0	109,6	124,5
<b>1982</b>	122,7	-	115,8	123,5	127,8	118,3	115,8	121,8	119,1	119,2	141,8
<b>1983</b>	138,7	-	137,2	140,5	145,3	137,3	125,1	133,5	136,6	132,3	163,6
<b>1984</b>	-	-	-	157,7	169,9	161,3	149,4	155,7	165,9	157,8	194,1
<b>1983 IV</b>	148,3	-	149,8	142,5	154,2	151,9	137,2	133,3	146,3	137,4	174,5
<b>1984 I</b>	168,5	-	180,0	170,3	167,8	151,4	158,8	167,7	162,8	154,3	201,6
<b>II</b>	168,5	-	171,8	186,8	172,5	169,1	156,7	152,6	165,0	160,2	190,8
<b>III</b>	155,6	-	162,3	157,6	164,1	137,4	128,0	140,6	148,7	154,4	193,3
<b>IV</b>	-	-	-	116,3	175,2	187,2	154,0	162,0	187,1	162,3	184,7
<b>1983 dec</b>	146,6	-	145,9	140,6	154,1	171,5	130,9	108,4	153,6	140,7	164,6
<b>1984 jan</b>	158,9	-	182,1	135,4	140,7	142,7	158,8	148,5	160,6	147,9	192,5
<b>feb</b>	164,7	-	161,5	168,1	181,4	157,3	142,6	182,7	144,5	165,5	198,5
<b>mar</b>	182,0	-	196,3	207,4	181,4	154,3	175,2	171,9	183,3	149,6	214,0
<b>apr</b>	166,2	-	168,3	185,4	175,1	150,2	157,6	151,9	161,1	147,7	189,2
<b>mai</b>	175,1	-	174,5	206,9	172,6	207,0	151,6	163,0	195,7	172,5	188,7
<b>jun</b>	164,2	-	172,5	168,0	169,9	150,2	161,0	142,8	138,0	160,5	194,6
<b>jul</b>	163,1	-	154,0	135,0	179,0	142,6	142,8	136,8	168,4	160,0	192,6
<b>aug</b>	139,8	-	148,1	176,3	157,2	119,7	96,3	136,7	101,3	152,9	205,5
<b>sep</b>	163,7	-	184,9	161,4	156,1	150,0	145,0	148,4	176,4	150,1	195,9
<b>oct</b>	186,1	-	192,0	189,9	191,7	205,9	162,3	166,1	194,1	181,6	207,6
<b>nov</b>	170,2	-	166,8	159,0	170,5	208,1	152,6	181,7	184,1	166,1	186,4
<b>dec</b>	-	-	-	-	163,4	147,6	147,0	138,0	183,3	139,2	160,1
<b>1985 jan</b>	-	-	-	160,0	175,5	-	167,6	194,3	158,3	-	194,9
<b>feb</b>	-	-	-	172,2	160,9	-	169,2	-	-	-	188,4

## EINFUHR INTRA-EG

## IMPORTS INTRA-EC

## IMPORTATIONS INTRA-CE

	EUR10	EUR9	UEBL/BLEU	DANMARK	BR DEUTSCHLAND	ΕΛΛΑΔΑ	FRANCE	IRELAND	ITALIA	NEDERLAND	UNITED KINGDOM	
112 - BEARB. WAREN NACH BESCHAF. SITC 6						MANUF. GOODS BY MATERIAL CTCI 6						ARTICLES MANUF. PAR MATIERES CTCI 6
	MIO ECU											
1980	4 498	-	531	118	1 102	51	966	98	510	557	564	
	1980 = 100											
1981	99.1	-	100.8	106.5	99.3	173.6	99.3	110.6	91.3	96.8	96.1	
1982	106.7	-	104.1	127.5	102.3	182.4	110.5	112.6	100.4	101.4	109.7	
1983	114.8	-	118.9	134.8	115.0	211.5	110.7	108.4	103.4	105.4	125.3	
1984		-		135.3	128.9	228.2	126.0	121.0	133.4	125.3	146.2	
1983 IV	124.2	-	123.6	150.8	126.7	234.0	115.4	115.2	114.5	112.7	140.7	
1984 I	129.6	-	126.6	142.5	128.5	201.4	125.7	121.8	126.4	121.6	143.8	
II	134.1	-	130.5	146.8	133.7	255.9	132.4	112.4	133.8	122.2	143.3	
III	121.5	-	114.8	136.3	119.9	206.0	108.5	116.1	123.4	119.6	143.2	
IV		-		115.8	133.7	249.6	137.2	133.9	150.0	137.9	154.6	
1983 dec	121.3	-	113.5	159.1	125.1	301.8	109.3	92.4	125.2	115.2	125.1	
1984 jan	122.5	-	118.9	133.0	116.0	189.0	118.6	118.0	124.9	116.4	141.5	
feb	123.4	-	122.0	142.3	122.3	195.5	117.6	125.4	106.4	127.3	137.5	
mar	142.8	-	138.9	152.3	147.2	219.6	141.0	122.1	147.9	121.2	152.4	
apr	128.7	-	120.4	133.2	132.2	249.0	126.9	105.8	126.3	119.5	135.7	
mai	142.7	-	137.3	161.4	145.4	279.4	136.7	123.0	157.9	124.4	144.2	
jun	131.0	-	133.9	145.9	123.5	239.3	133.6	108.2	117.2	122.7	149.9	
jul	130.6	-	100.8	118.9	135.8	169.3	133.0	115.0	145.7	113.4	149.6	
aug	105.1	-	119.0	148.7	107.4	227.4	67.8	113.8	83.6	119.7	134.5	
sep	128.7	-	124.7	141.2	116.5	221.2	124.7	119.5	141.1	125.6	145.4	
oct	154.0	-	150.0	178.6	141.5	245.4	149.8	146.8	150.7	151.6	184.0	
nov	146.3	-	138.8	168.7	141.4	294.7	142.9	151.0	143.8	145.8	152.3	
dec		-			118.1	208.5	119.7	104.0	155.7	116.4	127.6	
1985 jan		-		149.9	124.9		127.1	125.5	127.9		148.5	
feb		-		167.9	126.7		137.4				148.7	
113 - MASCHINEN UND FAHRZEUGE SITC 7						MACHINERY AND TRANSPORT EQUIPMENT SITC 7						MACHINES ET MAT. DE TRANSPORT CTCI 7
	MIO ECU											
1980	5 759	-	711	144	1 151	113	1 141	130	868	631	870	
	1980 = 100											
1981	106.6	-	100.1	97.3	108.3	94.4	112.4	106.1	107.6	97.6	111.1	
1982	122.9	-	108.5	123.7	127.2	112.6	135.3	104.3	111.2	107.1	140.0	
1983	133.3	-	115.5	145.7	146.3	116.8	134.9	107.9	105.4	121.3	168.8	
1984		-		158.5	157.7	122.7	144.7	127.8	128.6	141.2	182.4	
1983 IV	145.2	-	121.9	168.8	158.8	172.2	147.9	114.4	112.2	134.7	180.6	
1984 I	146.5	-	129.2	170.1	156.1	105.2	145.7	128.9	120.2	143.3	181.6	
II	145.9	-	126.4	164.9	149.7	125.2	146.0	128.2	124.8	136.8	186.4	
III	135.5	-	113.8	157.8	150.6	105.1	125.2	122.1	116.2	126.0	174.9	
IV		-		141.2	174.4	155.2	161.9	132.2	153.4	159.0	186.6	
1983 dec	153.9	-	127.5	181.8	163.3	216.0	160.1	99.9	128.4	148.3	179.8	
1984 jan	135.9	-	117.1	168.2	147.7	106.6	132.3	128.2	111.5	138.6	162.0	
feb	139.5	-	127.6	164.7	144.7	106.7	136.9	122.1	100.9	141.1	185.6	
mar	164.1	-	142.9	177.5	175.7	102.2	167.8	136.3	148.3	150.1	197.1	
apr	147.2	-	140.9	162.8	160.3	113.5	143.8	119.0	108.9	142.6	187.0	
mai	160.5	-	134.9	180.2	163.9	150.1	156.4	145.3	165.8	144.1	189.3	
jun	130.0	-	103.5	151.6	125.0	112.0	137.7	120.2	99.8	123.6	183.0	
jul	136.7	-	97.3	145.9	160.2	85.4	138.2	115.2	119.3	120.7	173.1	
aug	120.9	-	108.7	157.6	122.3	98.6	102.0	136.8	97.9	128.0	166.2	
sep	148.8	-	135.5	170.0	169.3	131.3	135.4	114.4	131.4	129.2	185.6	
oct	165.1	-	150.4	215.3	175.2	167.4	168.7	135.9	140.3	160.1	182.9	
nov	168.7	-	138.4	208.3	177.7	175.7	169.4	140.7	156.4	162.2	194.6	
dec		-			170.1	122.5	147.6	119.9	163.4	154.6	182.4	
1985 jan		-		204.2	163.7		134.1	145.1	134.9		173.9	
feb		-		208.1	178.1		159.3				199.0	
114 - VERSCH. BEARBEITETE WAREN SITC 8						MISC. MANUFACTURED ARTICLES SITC 8						ARTICLES MANUFACTURES DIVERS CTCI 8
	MIO ECU											
1980	2 326	-	300	50	636	13	466	65	144	357	296	
	1980 = 100											
1981	105.1	-	100.4	99.8	98.7	137.2	109.5	113.7	111.4	98.4	119.1	
1982	116.7	-	104.7	120.3	105.9	155.6	134.0	121.1	126.9	102.4	133.7	
1983	125.0	-	108.1	135.3	116.9	166.6	135.9	121.6	135.7	109.2	153.5	
1984		-		154.1	129.3	214.2	148.8	137.3	164.0	119.9	180.9	
1983 IV	131.1	-	105.8	152.6	124.4	222.6	136.0	139.9	147.8	105.8	176.2	
1984 I	143.6	-	134.4	161.7	134.7	174.3	153.2	130.7	145.7	124.7	177.5	
II	127.9	-	107.4	152.4	114.4	214.7	138.4	119.3	161.0	101.9	170.2	
III	142.9	-	122.0	168.5	134.1	182.2	146.3	139.2	165.9	126.6	181.4	
IV		-		133.7	133.7	285.8	157.2	160.2	183.5	126.2	194.7	
1983 dec	127.0	-	96.0	148.1	127.6	278.5	131.6	102.5	149.4	101.8	165.1	
1984 jan	129.8	-	114.6	132.1	123.6	149.5	140.2	125.6	135.1	112.8	159.4	
feb	143.0	-	138.0	166.7	133.3	157.7	149.3	136.1	135.5	130.5	174.3	
mar	158.2	-	150.6	186.4	147.3	215.8	169.9	130.4	166.4	130.9	198.9	
apr	129.2	-	115.4	154.5	119.6	210.6	136.8	116.5	156.4	104.6	163.2	
mai	129.8	-	106.1	158.7	111.9	263.5	135.2	136.2	199.3	100.8	173.3	
jun	124.5	-	100.7	143.9	111.7	169.9	143.2	105.1	127.3	100.4	174.0	
jul	150.9	-	112.9	157.6	151.1	181.5	171.6	120.5	169.9	121.5	186.8	
aug	133.4	-	120.1	182.8	130.9	170.5	119.4	146.5	125.4	126.7	173.5	
sep	144.5	-	132.9	165.0	120.4	194.6	147.8	150.6	202.4	131.6	183.8	
oct	172.3	-	142.6	216.8	152.0	275.5	180.3	180.5	191.2	149.9	237.7	
nov	145.5	-	112.6	184.1	131.3	347.2	153.1	177.9	176.5	123.5	186.6	
dec		-			117.9	234.7	138.2	122.1	182.8	105.3	159.8	
1985 jan		-		172.4	127.3		150.2	123.6	152.1		161.6	
feb		-		205.3	140.9		174.1				192.2	

## AUSFUHR INTRA-EG

## EXPORTS INTRA-EC

## EXPORTATIONS INTRA-CE

	EUR10	EUR9	UEBL/BLEU	DANMARK	BR DEUTSCHLAND	ΕΛΛΑΔΑ	FRANCE	IRELAND	ITALIA	NEDERLAND	UNITED KINGDOM	
115 - INSGESAMT - SITC 0-9 SAISONBEREINIGT	TOTAL - SEASONALLY ADJUSTED SITC 0-9						TOTAL - CTIC 0-9 DESAISONNALISE					
	1980 = 100											
1981	108.7	-	105.1	110.6	108.7	93.1	105.4	107.2	106.8	115.0	111.3	
1982	121.4	-	113.5	124.5	127.2	113.3	110.7	127.3	125.2	127.7	119.6	
1983	131.5	-	123.2	141.6	134.3	146.5	121.2	146.3	137.0	138.6	129.5	
1984	-	-	-	146.2	152.7	185.1	139.2	184.0	153.5	162.1	151.9	
1984 I	150.4	-	140.1	148.0	152.3	170.9	140.1	163.5	147.1	168.4	149.3	
II	146.4	-	136.8	140.8	144.1	177.6	141.1	191.4	140.3	163.8	145.5	
III	141.2	-	124.5	140.1	146.8	162.8	126.0	177.3	151.9	148.5	141.9	
IV	-	-	-	155.7	167.7	229.0	149.4	203.9	174.8	167.4	170.9	
1985 I	-	-	-	163.1	-	-	155.3	-	-	-	179.7	
1984 jan	145.0	-	134.8	144.3	144.3	192.9	137.8	164.0	146.4	161.4	143.3	
feb	145.3	-	135.6	140.9	152.7	166.3	127.7	165.0	143.2	156.3	149.3	
mar	147.2	-	138.0	145.2	142.1	195.4	140.9	179.0	160.9	154.0	149.6	
apr	140.3	-	132.7	135.5	139.9	166.5	132.4	163.4	140.2	155.0	139.6	
mai	153.6	-	143.2	149.5	154.1	217.2	141.4	196.6	152.8	171.4	153.2	
jun	138.1	-	123.0	131.9	131.5	175.6	136.6	193.6	131.9	158.5	143.8	
jul	148.1	-	132.3	137.4	149.5	192.4	140.7	177.4	158.6	159.1	146.7	
aug	150.3	-	137.0	151.1	152.7	159.4	142.3	168.9	149.5	161.8	155.5	
sep	148.8	-	133.9	147.8	155.1	178.0	134.1	191.1	160.6	159.1	142.6	
oct	163.8	-	141.3	155.4	173.1	222.8	149.6	192.7	170.8	172.1	165.4	
nov	158.8	-	145.6	149.4	163.1	243.1	151.9	196.4	147.9	168.4	162.9	
dec	-	-	-	149.7	152.8	170.8	138.1	203.9	173.4	151.3	160.2	
1985 jan	-	-	-	160.9	166.1	-	146.0	204.6	146.6	172.8	174.6	
feb	-	-	-	161.1	165.4	-	153.3	-	170.1	-	173.2	
mar	-	-	-	147.8	-	-	150.5	-	-	-	179.6	
116 - INSGESAMT - SITC 0-9	TOTAL - SITC 0-9						TOTAL - CTIC 0-9					
	MIO ECU											
1980	21 359	-	2 752	505	5 679	149	3 469	381	2 302	3 191	2 931	
	1980 = 100											
1981	108.7	-	105.1	110.6	108.7	93.1	105.4	107.2	106.8	115.0	111.3	
1982	121.4	-	113.5	124.5	127.2	113.3	110.7	127.3	125.2	127.7	119.6	
1983	131.5	-	123.2	141.6	134.3	146.5	121.2	146.3	137.0	138.6	129.5	
1984	-	-	-	146.2	152.7	185.1	139.2	184.0	153.5	162.1	151.9	
1984 I	150.4	-	140.1	148.0	152.3	170.9	140.1	163.5	147.1	168.4	149.3	
II	146.4	-	136.8	140.8	144.1	177.6	141.1	191.4	140.3	163.8	145.5	
III	141.2	-	124.5	140.1	146.8	162.8	126.0	177.3	151.9	148.5	141.9	
IV	-	-	-	155.7	167.7	229.0	149.4	203.9	174.8	167.4	170.9	
1985 I	-	-	-	163.1	-	-	155.3	-	-	-	179.7	
1984 jan	140.4	-	131.0	142.3	138.4	161.7	130.5	147.5	140.5	170.0	130.4	
feb	147.7	-	136.3	142.0	156.4	145.0	132.7	161.8	133.4	163.6	152.7	
mar	163.1	-	152.9	159.6	162.0	205.9	157.2	181.2	167.4	171.8	164.7	
apr	143.5	-	138.6	132.4	143.9	150.8	139.5	158.5	142.5	158.9	135.9	
mai	154.2	-	142.1	148.4	155.9	214.0	143.0	207.0	146.3	172.5	153.0	
jun	141.4	-	129.6	141.7	132.4	168.0	140.8	208.6	132.0	160.1	147.6	
jul	144.1	-	121.5	117.9	146.5	192.8	138.5	184.3	165.6	144.2	146.8	
aug	128.1	-	110.7	144.5	133.0	134.0	108.5	145.4	126.6	143.4	137.5	
sep	151.3	-	141.2	157.9	160.8	161.6	131.1	202.1	163.4	157.9	141.5	
oct	173.8	-	156.7	168.5	184.9	261.8	157.2	211.4	178.9	176.3	172.9	
nov	165.1	-	149.4	158.2	167.0	240.8	155.1	211.0	158.5	177.1	171.5	
dec	-	-	-	140.4	151.1	184.5	135.9	189.5	186.9	148.9	168.2	
1985 jan	-	-	-	162.4	160.1	-	138.9	180.9	138.2	181.1	163.8	
feb	-	-	-	165.4	169.1	-	158.8	-	160.7	-	178.0	
mar	-	-	-	161.5	-	-	168.4	-	-	-	197.3	
117 - NAHRUNGS- UND GENUSSMITTEL SITC 0+1	FOOD, DRINK AND TOBACCO SITC 0+1						PRODUITS ALIMENTAIRES, BOISSONS, TABAC CTIC 0+1					
	MIO ECU											
1980	2 634	-	269	199	361	32	591	136	194	627	226	
	1980 = 100											
1981	114.5	-	118.0	114.2	120.0	120.5	109.7	91.8	117.0	119.4	111.2	
1982	130.2	-	138.6	133.9	140.2	154.5	122.6	101.2	136.7	132.4	123.0	
1983	137.9	-	144.5	135.7	149.9	187.4	134.6	107.3	141.0	140.2	123.8	
1984	-	-	-	119.7	166.5	245.4	156.3	130.5	160.1	159.4	133.6	
1983 IV	152.3	-	158.4	137.6	162.0	276.0	147.4	116.3	188.0	142.9	154.6	
1984 I	144.1	-	154.6	124.9	154.4	212.9	141.9	97.1	134.6	153.2	139.1	
II	155.4	-	165.1	122.0	154.4	210.9	166.1	153.0	119.8	172.2	124.1	
III	152.4	-	164.3	132.9	169.0	242.8	148.5	141.0	152.0	158.2	117.3	
IV	-	-	-	98.9	188.3	315.0	168.5	130.7	234.1	154.2	154.0	
1983 dec	146.0	-	153.6	129.0	156.7	274.5	145.7	87.8	170.9	138.5	151.4	
1984 jan	137.8	-	157.0	123.1	150.2	173.6	132.5	85.8	151.9	143.6	120.3	
feb	136.8	-	142.6	120.0	145.1	134.4	134.9	93.3	119.9	150.1	140.6	
mar	157.5	-	164.1	131.8	167.9	330.7	158.2	112.3	131.8	165.8	156.4	
apr	144.9	-	162.3	110.4	143.1	158.2	157.6	112.7	111.4	159.5	130.0	
mai	164.5	-	164.7	128.3	165.7	246.9	172.8	171.2	120.5	190.4	122.5	
jun	156.7	-	168.4	127.2	154.3	227.5	168.0	175.3	127.6	166.6	119.8	
jul	141.9	-	155.4	118.9	174.0	272.1	129.0	144.0	109.1	153.3	105.4	
aug	160.7	-	157.1	135.3	171.9	263.9	167.1	137.3	180.5	164.0	126.3	
sep	154.5	-	180.4	144.4	161.0	192.4	149.4	141.6	166.4	157.4	120.1	
oct	170.6	-	171.4	151.0	191.7	288.4	166.0	159.2	178.0	166.5	159.9	
nov	175.6	-	175.4	145.8	190.8	427.0	181.5	138.7	224.1	160.8	149.1	
dec	-	-	-	182.4	182.4	229.6	158.0	94.0	300.3	135.2	153.0	
1985 jan	-	-	-	136.7	168.5	-	134.7	88.3	156.3	-	123.7	
feb	-	-	-	123.4	155.3	-	157.7	-	-	-	133.9	



## AUSFUHR INTRA-EG

## EXPORTS INTRA-EC

## EXPORTATIONS INTRA-CE

	EUR10	EUR9	UEBL/BLEU	DANMARK	BR DEUTSCHLAND	ΕΛΛΑΔΑ	FRANCE	IRELAND	ITALIA	NEDERLAND	UNITED KINGDOM
118 - ROHSTOFFE SITC 2+4					RAW MATERIALS SITC 2+4					MATIERES PREMIERES CTCI 2+4	
					MIO ECU						
1980	880	-	85	45	170	13	192	19	44	203	108
					1980 = 100						
1981	104.8	-	112.5	106.8	109.8	91.7	104.7	94.6	110.5	105.7	89.2
1982	111.6	-	118.8	115.1	113.7	111.7	112.6	116.3	123.9	114.5	88.3
1983	128.0	-	125.8	126.6	127.4	261.1	137.4	137.9	138.1	124.5	99.3
1984	-	-	-	118.0	168.7	230.0	151.9	232.5	167.3	157.0	126.7
1983 IV	153.5	-	155.2	139.8	154.4	339.3	178.9	182.8	176.5	136.3	106.7
1984 I	156.3	-	167.4	136.2	165.4	246.2	152.1	202.8	171.2	157.6	121.8
II	154.0	-	166.9	122.7	162.8	270.7	142.6	235.8	150.7	157.0	130.2
III	143.4	-	150.5	106.3	160.1	224.0	132.9	224.2	141.3	145.2	119.1
IV	-	-	-	106.9	186.4	179.3	180.0	267.1	205.9	168.1	135.9
1983 dec	150.4	-	151.1	126.0	153.2	325.0	167.7	189.5	172.0	138.4	110.7
1984 jan	149.9	-	146.0	130.9	157.5	250.6	156.2	173.7	182.8	151.6	105.2
feb	148.5	-	169.2	137.5	163.8	192.3	135.5	199.6	145.3	153.6	113.0
mar	170.6	-	187.1	140.1	174.8	295.6	164.7	235.0	185.5	167.5	147.1
apr	151.5	-	161.8	126.7	159.3	214.2	145.5	214.2	172.5	150.8	125.8
mai	164.0	-	178.2	133.3	170.4	390.7	139.5	262.3	159.0	172.4	140.1
jun	146.6	-	160.8	108.1	158.8	207.2	142.7	230.9	120.7	147.9	124.8
jul	135.2	-	151.5	75.8	154.4	210.9	139.0	201.4	135.1	126.8	105.2
aug	129.5	-	123.8	94.6	144.1	180.8	101.7	203.7	144.7	145.4	119.7
sep	165.5	-	176.2	148.4	182.0	280.3	158.0	267.6	144.0	163.5	132.3
oct	195.1	-	208.0	180.3	210.7	173.6	217.3	276.6	169.4	183.4	147.5
nov	176.3	-	192.5	140.2	189.0	213.5	177.3	280.1	186.1	175.1	131.8
dec	-	-	-	-	159.4	150.8	145.3	244.5	262.1	145.7	128.4
1985 jan	-	-	-	136.2	190.8	-	151.9	244.0	182.7	-	127.7
feb	-	-	-	157.8	182.1	-	191.3	-	-	-	149.1
119 - BRENNSTOFFE SITC 3					FUELS SITC 3					PRODUITS ENERGETIQUES CTCI 3	
					MIO ECU						
1980	2 080	-	215	10	210	25	149	3	91	785	594
					1980 = 100						
1981	132.6	-	120.5	83.7	117.6	28.6	136.4	110.8	116.8	129.2	153.5
1982	139.4	-	120.5	72.3	122.6	38.2	127.7	127.6	151.7	141.2	156.3
1983	154.8	-	129.6	338.3	118.1	28.8	127.7	281.4	130.1	151.9	192.7
1984	-	-	-	284.4	135.1	91.4	141.9	390.1	134.9	182.9	229.7
1983 IV	170.3	-	134.6	370.8	119.2	24.1	136.3	340.1	125.6	166.0	224.2
1984 I	195.8	-	143.1	311.6	134.1	57.8	119.0	392.0	148.3	213.5	242.5
II	165.1	-	133.7	304.8	125.2	35.8	148.7	379.7	83.8	170.6	201.8
III	171.2	-	147.8	327.4	131.2	33.3	155.8	367.8	167.7	157.8	217.9
IV	-	-	-	193.7	150.1	238.6	144.0	420.8	139.9	189.6	256.6
1983 dec	187.8	-	132.0	250.6	129.7	16.9	146.2	321.9	133.7	190.5	249.0
1984 jan	198.2	-	138.0	318.9	143.8	75.8	106.3	371.5	125.5	232.1	230.6
feb	184.1	-	112.9	239.4	122.1	67.1	103.9	345.3	101.8	206.8	237.5
mar	205.1	-	178.5	376.4	136.4	30.6	146.7	459.3	217.7	201.6	259.2
apr	161.5	-	155.3	449.9	113.7	34.7	114.6	246.0	62.3	182.1	180.1
mai	164.6	-	117.9	221.8	134.1	40.9	158.7	401.5	123.7	161.5	206.8
jun	169.4	-	127.9	242.7	127.8	31.7	172.9	491.6	65.2	168.2	218.5
jul	181.8	-	149.9	305.0	139.8	80.9	172.4	507.2	230.8	152.5	242.3
aug	165.8	-	151.7	381.1	124.1	8.0	164.4	325.6	62.6	148.9	226.1
sep	166.0	-	141.7	296.0	129.7	11.1	130.7	270.5	209.7	172.1	185.3
oct	191.7	-	168.1	357.2	144.8	511.9	163.2	294.2	191.8	183.3	218.5
nov	195.5	-	157.1	224.0	153.9	52.5	126.1	480.0	102.1	194.2	261.4
dec	-	-	-	-	151.7	151.5	142.7	488.2	125.9	191.4	290.6
1985 jan	-	-	-	361.6	136.8	-	159.1	503.6	97.0	-	330.1
feb	-	-	-	498.3	137.2	-	160.9	-	-	-	334.1
120 - CHEMISCHE ERZEUGNISSE SITC 5					CHEMICALS SITC 5					PRODUITS CHIMIQUES CTCI 5	
					MIO ECU						
1980	2 185	-	292	22	624	8	347	42	132	426	292
					1980 = 100						
1981	109.8	-	106.1	119.0	111.2	36.7	110.9	117.7	106.0	112.5	107.3
1982	124.5	-	121.5	149.8	127.8	82.4	125.5	145.4	112.0	128.5	115.4
1983	138.0	-	135.1	171.1	148.3	106.6	132.6	153.2	134.9	144.0	114.2
1984	-	-	-	187.6	175.6	97.7	159.7	181.1	171.4	163.5	137.5
1983 IV	149.7	-	149.2	169.3	162.6	134.7	144.1	145.7	155.0	152.4	122.3
1984 I	167.2	-	162.3	216.9	183.6	84.0	159.9	174.2	167.3	173.7	133.2
II	165.4	-	158.3	204.1	174.5	125.8	167.7	178.5	171.6	168.7	139.0
III	152.7	-	146.8	188.9	168.1	93.1	148.3	173.1	162.6	150.2	126.1
IV	-	-	-	140.4	176.2	87.7	162.9	198.7	184.0	161.4	151.6
1983 dec	148.0	-	144.3	147.2	158.9	210.2	145.5	157.7	182.6	141.9	121.7
1984 jan	157.1	-	147.4	224.0	171.2	84.1	152.5	167.2	158.5	172.5	114.5
feb	163.1	-	162.3	194.7	183.1	81.1	151.0	169.8	143.7	165.2	140.1
mar	181.3	-	177.3	231.9	196.9	86.7	176.1	185.6	199.8	183.3	145.0
apr	160.7	-	160.5	189.6	170.4	59.3	170.9	159.1	159.8	156.6	135.0
mai	176.3	-	161.3	207.7	183.6	157.8	166.0	206.2	191.0	188.8	157.0
jun	159.2	-	153.2	215.1	169.3	160.2	166.3	170.2	164.1	160.7	124.9
jul	155.8	-	151.1	181.5	163.5	95.4	154.2	186.3	198.9	154.1	124.1
aug	141.8	-	135.0	187.0	162.0	108.0	134.3	130.6	117.5	139.4	128.2
sep	160.5	-	154.3	198.2	178.9	76.0	156.4	202.5	171.3	157.1	125.9
oct	180.4	-	167.3	222.2	196.3	72.9	170.3	197.0	200.6	175.9	166.2
nov	173.2	-	161.3	199.1	188.4	104.3	176.7	210.4	150.9	178.0	146.0
dec	-	-	-	-	143.9	86.0	141.7	188.8	200.6	130.3	142.5
1985 jan	-	-	-	228.8	187.9	-	162.2	313.2	159.5	-	139.0
feb	-	-	-	213.5	190.1	-	161.8	-	-	-	152.6

## AUSFUHR INTRA-EG

## EXPORTS INTRA-EC

## EXPORTATIONS INTRA-CE

	EUR10	EUR9	UEBL/BLEU	DANMARK	BR DEUTSCHLAND	ΕΛΛΑΔΑ	FRANCE	IRELAND	ITALIA	NEDERLAND	UNITED KINGDOM
121 - BEARB. WAREN NACH BESCHAFF. SITC 6	MANUF. GOODS BY MATERIAL SITC 6					ARTICLES MANUF. PAR MATIERES CTCI 6					
	MIO ECU										
1980	4 610	-	908	59	1 228	44	797	52	559	456	507
	1980 = 100										
1981	99.1	-	95.3	108.5	100.2	102.7	98.2	107.9	107.4	102.1	90.7
1982	106.9	-	96.1	114.3	113.2	106.8	100.3	120.4	124.7	110.9	96.3
1983	113.7	-	104.7	129.0	119.4	128.8	106.4	129.5	137.8	119.6	91.1
1984	-	-	-	134.0	136.8	161.5	125.4	142.1	157.6	136.7	107.6
1983 IV	125.2	-	114.5	137.3	126.5	175.6	120.0	140.1	159.8	125.9	103.3
1984 I	128.5	-	120.6	143.7	133.1	160.5	126.3	145.7	142.6	137.1	105.8
II	133.9	-	120.9	149.4	138.8	169.4	128.9	140.7	157.4	145.2	111.6
III	119.7	-	104.4	137.7	130.2	136.7	109.4	128.7	150.3	124.0	95.3
IV	-	-	-	105.3	145.1	179.3	137.0	153.1	180.2	140.6	117.7
1983 dec	120.8	-	108.6	113.3	124.5	221.6	120.0	121.5	159.8	105.2	98.0
1984 jan	119.9	-	113.4	136.5	123.1	158.2	118.9	132.6	138.3	141.2	79.6
feb	126.4	-	121.2	142.0	134.0	151.1	119.0	147.8	125.8	134.8	116.2
mar	139.2	-	127.1	152.5	142.2	172.3	140.9	156.7	163.6	135.4	121.7
apr	129.6	-	115.1	139.4	132.1	150.4	128.2	123.7	167.2	134.7	103.4
mai	140.6	-	125.7	160.5	149.5	195.3	130.0	156.5	162.1	151.4	120.2
jun	131.5	-	122.0	148.4	134.7	162.6	128.7	142.0	142.8	149.6	111.1
jul	127.2	-	109.4	111.6	135.8	170.2	129.8	132.5	162.1	120.6	98.7
aug	100.9	-	81.3	147.6	117.3	83.6	80.2	96.9	126.0	119.6	80.8
sep	130.9	-	122.6	153.9	137.4	156.3	118.2	156.7	162.7	131.8	106.4
oct	153.9	-	139.0	163.4	161.5	182.0	144.8	168.1	194.9	155.6	124.7
nov	142.9	-	125.5	152.5	147.9	197.0	144.6	158.4	163.2	153.4	120.4
dec	-	-	-	-	126.0	158.8	121.6	132.8	182.4	112.9	107.9
1985 jan	-	-	-	147.5	147.7	-	124.0	146.1	138.6	-	97.6
feb	-	-	-	141.1	146.5	-	138.1	-	-	-	108.2
122 - MASCHINEN UND FAHRZEUGE SITC 7	MACHINERY AND TRANSPORT EQUIPMENT SITC 7					MACHINES ET MATERIEL DE TRANSPORT CTCI 7					
	MIO ECU										
1980	5 777	-	613	102	2 225	2	992	74	661	355	752
	1980 = 100										
1981	105.1	-	108.5	101.8	109.3	131.1	101.9	129.9	102.9	109.3	92.1
1982	121.9	-	122.2	104.2	134.5	160.1	103.6	168.8	122.2	129.1	103.0
1983	130.8	-	133.5	125.6	139.5	156.6	115.9	206.8	138.7	137.7	105.3
1984	-	-	-	115.7	157.2	241.9	129.6	282.9	149.7	161.2	127.7
1983 IV	141.2	-	139.6	134.5	145.6	226.2	124.8	234.1	162.6	153.1	118.3
1984 I	146.7	-	144.7	135.3	157.7	250.4	141.5	249.1	140.1	152.6	116.6
II	141.0	-	136.0	123.7	141.7	241.0	128.3	284.4	149.8	168.0	127.1
III	133.7	-	115.5	112.0	147.5	165.2	109.1	262.9	141.2	144.5	118.2
IV	-	-	-	91.9	181.9	310.8	139.5	335.1	167.9	179.6	149.1
1983 dec	147.4	-	145.3	121.1	151.6	326.3	136.5	209.6	180.9	145.4	119.0
1984 jan	130.6	-	130.4	117.6	137.0	262.7	127.3	226.5	133.0	150.3	96.7
feb	149.4	-	141.1	127.1	170.0	208.1	135.6	246.7	130.0	150.2	123.6
mar	160.0	-	162.8	161.1	166.1	280.4	161.6	274.0	157.3	157.2	129.5
apr	141.8	-	147.5	109.6	149.1	218.1	130.6	233.8	145.7	152.8	116.8
mai	152.9	-	155.6	135.8	156.9	324.3	131.3	286.4	160.7	189.7	131.6
jun	128.3	-	104.8	125.9	118.9	180.5	123.1	332.9	143.1	161.7	133.0
jul	137.2	-	95.4	90.3	141.1	192.9	135.5	268.8	171.6	142.0	122.7
aug	114.0	-	108.1	115.9	128.9	66.0	81.3	189.8	105.5	135.7	107.8
sep	149.8	-	143.0	129.7	172.7	236.9	110.6	330.2	146.4	155.9	124.1
oct	175.4	-	158.1	138.4	199.9	242.4	142.9	316.7	158.1	192.6	158.0
nov	166.4	-	161.6	137.2	176.2	283.4	143.1	330.0	156.1	197.4	153.6
dec	-	-	-	-	169.6	406.6	132.5	358.7	189.4	148.8	135.6
1985 jan	-	-	-	163.3	165.2	-	138.9	260.8	138.0	-	116.9
feb	-	-	-	181.6	186.4	-	165.0	-	-	-	140.2
123 - VERSCH. BEARBEITETE WAREN SITC 8	MISC. MANUFACTURED ARTICLES SITC 8					ARTICLES MANUFACTURES DIVERS CTCI 8					
	MIO ECU										
1980	2 267	-	213	45	552	26	307	44	600	202	277
	1980 = 100										
1981	107.8	-	105.1	113.0	106.2	118.0	103.1	111.5	105.6	106.3	121.7
1982	117.9	-	113.8	131.5	120.4	149.2	104.4	133.9	123.7	118.8	110.5
1983	128.3	-	126.6	153.9	127.2	189.7	115.2	164.8	133.8	129.6	117.4
1984	-	-	-	162.1	143.8	238.0	127.5	189.9	149.3	146.6	133.9
1983 IV	137.3	-	137.4	167.1	132.7	282.6	116.2	198.8	141.9	135.0	133.2
1984 I	147.9	-	142.8	179.6	147.2	224.5	135.7	189.7	156.3	149.3	128.1
II	130.0	-	136.4	166.7	130.0	248.1	117.1	187.4	120.8	142.8	123.9
III	145.6	-	129.0	168.9	147.7	220.9	125.7	166.1	161.8	139.3	131.4
IV	-	-	-	133.3	150.1	258.5	131.5	216.4	158.1	154.9	152.5
1983 dec	131.6	-	130.0	152.5	128.7	401.8	111.6	166.6	138.3	117.7	122.8
1984 jan	132.9	-	130.2	164.7	130.5	203.3	125.4	167.0	141.9	138.5	107.8
feb	146.5	-	144.8	179.3	150.4	210.9	133.8	194.1	148.4	144.2	132.7
mar	164.1	-	153.6	194.8	160.7	259.2	147.9	208.1	178.7	165.2	143.7
apr	132.7	-	139.2	155.4	133.5	242.2	120.9	175.5	130.4	136.3	121.0
mai	131.5	-	135.4	176.3	134.1	287.2	112.7	199.7	116.4	150.7	130.0
jun	125.9	-	134.5	168.3	122.5	214.9	117.8	187.1	115.7	141.6	120.6
jul	149.5	-	128.6	134.3	152.7	260.5	143.9	190.9	165.9	124.2	133.9
aug	130.8	-	111.0	176.9	136.7	167.7	97.9	119.7	144.9	133.2	129.4
sep	156.4	-	147.3	195.5	153.8	234.5	135.5	187.7	174.7	160.3	130.8
oct	174.8	-	166.6	195.3	177.6	229.1	148.7	214.6	181.2	177.5	174.1
nov	150.2	-	154.0	204.5	141.9	316.0	131.8	235.5	143.1	160.6	154.1
dec	-	-	-	-	130.9	230.2	114.0	199.1	150.0	126.5	129.2
1985 jan	-	-	-	182.9	150.7	-	127.4	189.5	130.3	-	106.0
feb	-	-	-	197.6	162.2	-	152.6	-	-	-	132.4

## EINFUHR NACH LAENDERN

## IMPORTS BY COUNTRIES

## IMPORTATIONS PAR PAYS

	EUR10	EUR9	UEBL/BLEU	DANMARK	BR DEUTSCHLAND	ΕΛΛΑΔΑ	FRANCE	IRELAND	ITALIA	NEDERLAND	UNITED KINGDOM	
124 - INDUSTRIALISIERTE WESTLICHE DRITTLAENDER			WESTERN INDUSTRIALIZED THIRD COUNTRIES						PAYS TIERS INDUSTRIALISES OCCIDENTAUX			
MIO ECU												
1980	11 102.1	-	885.4	417.7	3 040.0	166.5	1 630.2	106.7	1 239.3	892.6	2 723.7	
1980 = 100												
1981	112.2	-	109.9	121.3	110.6	71.5	112.6	141.8	114.3	109.9	114.4	
1982	122.9	-	107.8	127.8	118.9	96.8	125.7	154.6	125.8	122.0	129.2	
1983	131.9	-	116.0	137.9	133.4	105.8	127.0	178.2	128.5	136.0	137.6	
1984	-	-	-	159.2	153.9	118.1	143.2	225.9	166.5	167.8	165.1	
1983 IV	143.5	-	134.5	155.2	148.0	112.7	135.1	197.3	140.6	147.3	144.6	
1984 I	154.3	-	145.5	158.3	152.8	92.0	137.8	214.5	150.1	173.6	165.2	
II	153.0	-	130.9	156.1	150.0	104.1	142.2	212.2	157.3	166.0	164.2	
III	147.3	-	116.7	142.5	146.8	100.2	130.4	224.8	162.5	158.0	158.3	
IV	-	-	-	179.9	166.0	175.9	162.3	251.9	196.1	173.4	172.8	
1983 dec	148.3	-	131.6	169.9	158.1	158.5	142.7	187.5	158.0	147.5	136.4	
1984 jan	153.1	-	145.1	154.4	146.2	86.1	137.2	203.0	159.1	174.4	165.3	
feb	150.4	-	144.7	154.9	155.3	108.7	130.7	216.0	138.4	180.4	153.5	
mar	159.4	-	146.8	165.6	156.8	81.3	145.5	224.6	152.8	166.1	176.7	
apr	147.6	-	130.6	144.1	147.0	95.6	135.4	175.2	157.8	168.8	152.1	
mai	161.2	-	131.1	175.5	156.0	139.8	146.6	244.9	173.6	173.8	171.4	
jun	150.4	-	131.0	148.7	147.0	76.9	144.5	216.6	140.5	155.3	169.1	
jul	146.8	-	118.2	128.6	148.9	97.7	140.3	182.7	161.6	156.8	151.9	
aug	143.4	-	109.8	147.4	143.7	93.4	117.2	273.1	134.7	157.8	166.2	
sep	151.9	-	122.1	151.7	147.9	109.5	133.8	218.7	191.1	159.2	156.7	
oct	182.0	-	142.3	195.7	173.3	185.4	177.1	285.7	188.8	182.3	198.1	
nov	167.9	-	137.8	174.6	168.6	186.0	163.2	246.4	187.0	172.8	164.3	
dec	-	-	-	169.4	156.2	156.3	146.7	223.8	212.3	165.2	156.1	
1985 jan	-	-	-	180.3	169.6	-	166.4	296.0	157.1	-	177.2	
feb	-	-	-	181.1	163.2	-	159.1	-	-	-	176.9	
125 - DARUNTER: USA			OF WHICH: USA						DONT: USA			
MIO ECU												
1980	3 641.0	-	323.7	75.7	810.8	29.0	576.8	51.5	416.0	404.3	953.2	
1980 = 100												
1981	113.3	-	102.7	150.0	111.1	117.6	113.8	157.5	111.1	115.7	112.9	
1982	123.4	-	107.4	134.0	116.0	123.7	120.9	180.5	118.9	123.6	134.6	
1983	122.6	-	108.6	113.7	117.2	113.3	114.5	216.4	107.5	132.4	135.2	
1984	-	-	-	110.6	132.2	102.8	124.0	280.8	131.3	154.3	163.7	
1983 IV	128.1	-	132.2	108.3	121.2	180.3	117.2	245.0	108.4	142.2	135.4	
1984 I	139.4	-	129.5	107.0	130.4	101.1	123.2	260.1	116.5	162.1	157.6	
II	137.3	-	107.4	111.9	127.7	87.1	121.5	261.8	128.1	156.3	158.0	
III	138.7	-	106.9	109.1	128.3	88.4	116.9	288.4	137.6	145.8	164.8	
IV	-	-	-	114.4	142.4	134.7	134.4	312.9	142.9	152.9	174.5	
1983 dec	133.2	-	130.5	116.1	136.5	241.1	125.1	233.3	117.4	148.9	129.0	
1984 jan	141.7	-	129.7	111.9	124.1	110.1	123.5	256.8	136.8	179.1	155.3	
feb	138.7	-	138.5	103.0	136.7	100.4	125.8	265.9	108.8	163.7	147.9	
mar	137.6	-	120.4	106.3	130.4	92.7	120.4	257.6	103.9	143.6	169.7	
apr	133.2	-	106.0	89.6	126.5	81.4	119.6	205.0	135.8	167.7	141.5	
mai	142.6	-	108.8	143.8	129.9	100.6	122.7	299.9	137.2	151.6	168.2	
jun	136.2	-	107.4	102.2	126.7	79.2	122.3	280.3	111.3	149.5	164.4	
jul	133.7	-	97.5	117.2	126.7	60.0	110.3	213.4	116.2	152.6	165.0	
aug	139.9	-	110.5	108.3	127.6	103.6	123.6	385.0	147.4	137.5	158.4	
sep	142.5	-	112.5	101.9	130.7	101.6	116.8	267.0	149.1	147.4	171.0	
oct	164.1	-	132.6	116.3	148.3	205.0	147.1	369.4	141.9	166.6	198.6	
nov	143.6	-	112.5	121.0	141.7	133.5	133.1	299.6	128.9	140.8	163.3	
dec	-	-	-	105.8	137.1	65.5	123.0	269.8	157.8	151.1	161.5	
1985 jan	-	-	-	166.2	150.8	-	150.5	377.6	130.9	-	182.0	
feb	-	-	-	114.4	161.1	-	140.5	-	-	-	182.8	
126 - DARUNTER: JAPAN			OF WHICH: JAPAN						DONT: JAPON			
MIO ECU												
1980	1 096.7	-	88.8	24.8	331.1	70.5	149.7	15.0	78.2	87.4	251.3	
1980 = 100												
1981	122.8	-	125.3	166.7	125.6	45.7	123.6	138.4	121.3	110.7	138.8	
1982	135.7	-	103.4	162.7	129.2	76.5	161.1	134.0	118.9	121.5	164.7	
1983	156.3	-	128.5	204.5	155.3	86.9	150.7	155.2	134.0	148.2	195.4	
1984	-	-	-	250.0	193.7	109.2	157.8	189.2	182.8	191.2	219.5	
1983 IV	170.3	-	127.7	223.0	189.9	59.4	165.2	160.1	133.8	169.5	200.6	
1984 I	180.7	-	172.8	257.3	182.2	62.5	154.1	171.9	172.8	209.2	215.9	
II	183.2	-	140.7	238.1	190.3	105.8	165.0	193.5	181.1	181.1	216.7	
III	176.4	-	129.7	243.5	182.9	89.2	145.8	200.7	162.1	170.9	225.1	
IV	-	-	-	261.1	219.5	179.2	166.2	190.7	215.1	203.8	220.3	
1983 dec	171.2	-	152.6	205.1	199.7	86.9	162.3	137.2	145.1	159.8	180.1	
1984 jan	172.1	-	207.9	237.8	169.5	44.6	163.4	128.0	157.2	163.5	207.5	
feb	177.8	-	130.3	255.1	186.3	94.0	129.1	187.6	132.6	273.3	208.6	
mar	192.1	-	180.3	278.8	190.8	49.0	169.8	199.9	228.6	190.9	231.6	
apr	176.5	-	150.8	216.1	188.4	101.7	166.2	185.5	161.1	152.4	205.7	
mai	199.9	-	136.5	275.6	200.3	162.1	181.7	233.3	233.7	194.7	224.8	
jun	173.2	-	134.9	222.6	182.2	53.8	147.1	161.6	148.6	196.3	219.4	
jul	168.5	-	124.2	199.8	178.5	106.7	155.1	167.8	167.8	159.7	196.6	
aug	182.8	-	135.2	307.3	194.2	44.3	127.0	210.0	136.6	170.0	261.5	
sep	177.8	-	129.8	223.3	176.0	116.4	154.4	237.0	181.9	183.0	217.1	
oct	217.0	-	149.3	288.3	223.2	155.0	184.6	198.5	212.1	215.0	266.0	
nov	208.1	-	131.1	279.0	225.3	239.3	173.2	190.7	187.3	219.5	221.1	
dec	-	-	-	215.9	209.9	143.2	140.9	182.9	245.9	176.8	173.9	
1985 jan	-	-	-	287.7	217.2	-	167.0	311.6	182.5	-	246.4	
feb	-	-	-	304.4	196.3	-	151.6	-	-	-	186.4	

## EINFUHR NACH LAENDERN

## IMPORTS BY COUNTRIES

## IMPORTATIONS PAR PAYS

	EUR10	EUR9	UEBL/BLEU	DANMARK	BR DEUTSCHLAND	ΕΛΛΑΔΑ	FRANCE	IRELAND	ITALIA	NEDERLAND	UNITED KINGDOM	
127 - ENTWICKLUNGSLAENDER			DEVELOPING COUNTRIES						PAYS EN VOIE DE DEVELOPEMENT			
MIO ECU												
1980	9 739.5	-	675.4	113.7	2 262.8	176.0	2 171.7	49.5	1 725.8	1 134.5	1 430.0	
1980 = 100												
1981	110.8	-	113.0	109.8	103.3	86.4	113.2	70.7	129.1	107.0	103.4	
1982	110.3	-	113.2	124.8	104.0	141.5	113.4	67.1	128.1	94.5	102.0	
1983	104.6	-	93.6	128.2	99.3	137.1	98.8	68.2	126.0	99.3	98.5	
1984	-	-	-	148.4	109.9	142.3	106.3	90.0	132.8	123.7	113.6	
1983 IV	111.8	-	98.6	158.8	104.4	282.7	99.4	59.9	138.3	108.7	95.9	
1984 I	114.7	-	104.5	146.0	110.5	88.6	109.3	89.0	134.6	123.0	105.1	
II	114.0	-	107.5	152.1	110.0	90.9	109.5	82.3	126.3	122.6	109.4	
III	113.1	-	96.7	149.6	113.1	77.1	99.8	82.3	129.0	126.0	114.2	
IV	-	-	-	146.1	106.0	312.4	106.8	106.2	141.3	123.0	125.8	
1983 dec	127.0	-	93.9	187.2	112.4	610.3	110.0	48.3	180.4	99.9	87.4	
1984 jan	117.6	-	104.6	125.8	109.3	132.9	121.6	99.6	126.5	122.5	114.5	
feb	111.7	-	107.9	125.0	117.0	39.0	101.3	95.4	127.1	125.3	100.2	
mar	114.6	-	101.0	187.2	105.2	93.8	105.0	72.1	150.3	121.3	100.5	
apr	112.9	-	95.8	124.0	109.9	49.6	105.6	82.5	143.8	118.5	103.0	
mai	112.1	-	123.3	174.5	108.1	102.1	101.0	93.3	115.5	122.6	114.5	
jun	117.0	-	103.4	157.7	112.1	121.0	121.9	71.1	119.5	126.8	110.8	
jul	111.5	-	100.1	139.5	121.7	157.1	98.0	71.3	117.2	120.7	100.5	
aug	115.4	-	90.5	178.1	110.6	50.1	99.6	103.4	140.3	125.9	123.8	
sep	112.4	-	99.7	131.3	107.1	24.3	101.6	72.1	129.5	131.6	118.3	
oct	117.3	-	106.6	176.3	111.2	55.6	99.3	107.4	125.0	135.8	138.6	
nov	117.0	-	102.9	142.5	108.8	70.4	105.8	133.0	134.9	125.3	128.9	
dec	-	-	-	119.5	97.9	811.2	115.2	78.3	164.0	107.9	109.8	
1985 jan	-	-	-	181.5	120.0	-	112.9	118.3	175.0	-	141.4	
feb	-	-	-	145.0	119.2	-	115.6	-	-	-	108.6	
128 - DARUNTER: AKP (60)			OF WHICH: ACP (60)						DONT: ACP (60)			
MIO ECU												
1980	1 590.9	-	138.8	16.4	364.0	8.7	409.6	6.7	187.5	259.5	199.7	
1980 = 100												
1981	85.3	-	97.5	101.6	75.5	211.1	81.5	70.3	101.4	78.2	90.2	
1982	93.0	-	108.7	111.0	89.1	106.7	97.6	82.9	109.2	55.1	112.0	
1983	103.9	-	109.4	98.8	97.4	118.8	107.6	107.6	132.4	65.7	126.9	
1984	-	-	-	90.7	126.1	183.2	131.4	172.2	144.2	86.0	165.1	
1983 IV	112.5	-	101.7	181.8	102.4	180.3	117.9	95.9	128.2	79.4	147.8	
1984 I	133.6	-	170.8	68.7	124.6	119.3	152.2	186.2	153.5	79.0	142.4	
II	130.6	-	167.6	136.6	129.4	159.9	130.3	210.2	126.2	87.2	163.3	
III	117.5	-	122.4	73.8	119.5	139.2	110.5	124.9	138.2	79.2	157.4	
IV	-	-	-	83.7	130.6	314.2	132.6	167.7	158.6	98.7	197.2	
1983 dec	118.7	-	87.2	172.0	134.0	252.2	142.5	87.3	117.2	61.2	130.6	
1984 jan	138.7	-	155.7	64.5	127.5	70.0	177.5	199.3	119.9	100.8	141.6	
feb	126.9	-	168.4	87.0	122.8	155.6	141.2	232.6	157.8	61.1	131.1	
mar	135.2	-	188.4	54.6	123.6	132.4	137.9	126.6	182.8	75.2	154.4	
apr	130.9	-	152.3	103.8	132.7	150.1	141.0	258.2	143.2	76.8	147.7	
mai	121.6	-	187.7	94.9	107.5	111.5	108.7	211.6	100.0	100.1	175.6	
jun	139.2	-	162.8	211.1	148.1	218.2	141.2	160.7	135.5	84.5	166.6	
jul	125.3	-	127.4	63.1	145.2	188.0	122.5	63.1	118.5	94.5	144.4	
aug	105.3	-	106.1	57.4	106.4	124.9	93.1	190.9	143.5	53.6	159.4	
sep	121.8	-	133.8	100.9	107.0	104.9	115.8	120.8	152.7	89.5	168.6	
oct	129.7	-	156.4	158.0	120.7	198.9	115.0	207.6	134.3	111.5	169.1	
nov	142.3	-	135.1	55.3	140.4	302.5	142.2	175.7	139.5	106.9	198.8	
dec	-	-	-	37.9	130.6	441.2	140.7	119.7	202.1	77.7	223.5	
1985 jan	-	-	-	47.2	132.3	-	162.7	217.1	196.1	-	260.1	
feb	-	-	-	56.7	155.4	-	169.4	-	-	-	183.2	
129 - STAATSHANDELSLAENDER			COUNTRIES WITH STATE-TRADE						PAYS A COMMERCE D'ETAT			
MIO ECU												
1980	1 830.4	-	112.7	64.7	571.0	39.7	320.4	8.6	351.8	152.7	208.8	
1980 = 100												
1981	113.0	-	110.2	80.7	110.9	116.4	117.4	101.2	111.0	146.6	102.2	
1982	132.4	-	153.1	101.2	129.9	120.6	112.2	135.1	138.0	201.2	111.2	
1983	142.1	-	161.8	109.7	141.8	125.4	119.7	144.7	153.1	206.3	114.2	
1984	-	-	-	149.8	169.4	223.9	127.4	177.0	199.9	239.9	150.5	
1983 IV	158.1	-	186.6	122.4	163.4	129.2	125.5	130.5	169.2	214.3	135.6	
1984 I	162.0	-	166.0	137.6	161.1	106.4	143.5	169.1	185.8	221.2	125.3	
II	159.5	-	226.8	128.8	163.4	143.1	112.6	172.5	169.4	210.7	142.1	
III	178.0	-	259.0	169.2	167.8	125.8	115.7	159.4	203.9	279.9	153.1	
IV	-	-	-	163.6	185.4	520.4	137.7	207.0	240.6	247.8	181.7	
1983 dec	169.5	-	180.2	129.0	172.9	156.2	150.1	98.9	195.5	211.6	127.8	
1984 jan	166.2	-	171.0	147.1	156.5	138.1	156.4	141.8	172.2	295.9	112.8	
feb	173.2	-	179.9	150.3	166.9	90.7	176.0	198.7	202.2	201.2	135.2	
mar	146.6	-	147.1	115.6	160.0	90.3	98.2	166.7	183.0	166.5	127.8	
apr	151.8	-	195.9	124.6	173.6	140.2	98.6	180.5	169.0	168.2	118.3	
mai	164.1	-	263.9	120.2	151.7	144.0	114.2	172.3	184.1	211.4	169.5	
jun	162.6	-	220.5	141.5	165.0	145.0	125.1	164.7	155.2	252.7	138.5	
jul	164.7	-	245.5	125.3	161.6	172.7	142.2	177.3	165.5	241.4	116.6	
aug	176.6	-	254.2	155.1	175.6	123.3	114.1	179.4	197.4	214.1	187.7	
sep	192.8	-	277.4	227.0	166.2	81.4	90.8	121.4	248.8	384.3	155.2	
oct	217.8	-	270.0	185.0	203.0	178.5	183.4	233.3	247.9	284.7	199.9	
nov	193.9	-	332.6	165.8	168.1	166.6	112.7	198.9	251.6	284.3	164.8	
dec	-	-	-	140.1	185.1	1 216.2	117.0	189.0	222.5	174.4	180.3	
1985 jan	-	-	-	157.0	169.6	-	101.1	223.4	167.3	-	168.9	
feb	-	-	-	154.6	138.8	-	83.7	-	-	-	155.4	

## AUSFUHR NACH LAENDERN

## EXPORTS BY COUNTRIES

## EXPORTATIONS PAR PAYS

	EUR10	EUR9	UEBL/BLEU	DANMARK	BR DEUTSCHLAND	ΕΛΛΑΔΑ	FRANCE	IRELAND	ITALIA	NEREDLAND	UNITED KINGDOM	
130 - INDUSTRIALISIERTE WESTLICHE DRITTLAENDER			WESTERN INDUSTRIALIZED THIRD COUNTRIES						PAYS TIERS INDUSTRIALISES OCCIDENTAUX			
MIO ECU												
1980	9 593.3	-	538.8	351.6	3 490.4	38.3	1 317.3	65.4	1 039.9	553.2	2 198.4	
1980 = 100												
1981	117.1	-	112.5	123.0	113.1	128.8	120.7	139.2	124.8	118.1	116.8	
1982	129.8	-	120.6	129.8	127.7	163.4	123.3	179.1	140.6	133.4	131.4	
1983	141.4	-	136.3	151.9	140.4	138.8	138.7	235.2	161.2	149.9	130.2	
1984	-	-	-	192.3	173.8	228.9	174.6	329.2	207.8	190.6	155.0	
1983 IV	163.6	-	155.7	171.9	163.1	224.1	159.6	276.5	196.4	165.6	147.1	
1984 I	166.1	-	161.6	180.6	165.7	232.4	162.6	292.4	187.3	179.6	149.3	
II	166.9	-	164.4	186.2	161.4	247.9	177.3	332.7	179.8	191.6	148.4	
III	170.4	-	154.0	186.9	170.6	163.5	161.4	326.5	214.0	179.8	149.4	
IV	-	-	-	215.3	197.6	271.7	197.1	365.4	250.1	211.2	172.8	
1983 dec	168.2	-	146.1	167.2	171.9	329.1	168.1	281.7	197.3	156.1	151.2	
1984 jan	153.3	-	151.5	159.6	147.4	176.6	162.7	260.5	192.9	180.2	127.3	
feb	169.0	-	165.9	175.9	170.7	262.8	154.9	289.4	166.4	175.7	168.9	
mar	176.0	-	167.5	206.4	179.0	257.9	170.1	327.2	202.5	183.1	151.8	
apr	159.2	-	151.4	175.0	159.9	193.0	160.1	282.5	185.7	183.7	133.8	
mai	182.1	-	181.8	202.1	176.3	385.1	199.0	347.1	184.4	217.5	159.5	
jun	159.5	-	160.0	181.6	147.8	165.6	172.8	368.5	169.3	173.6	151.7	
jul	173.0	-	164.0	152.7	169.2	154.7	192.2	348.5	222.6	174.4	144.3	
aug	165.9	-	131.7	196.8	171.5	154.2	131.4	221.3	195.4	176.4	163.0	
sep	172.4	-	166.2	211.2	171.2	181.6	160.8	409.5	224.0	188.5	140.8	
oct	206.0	-	185.3	221.0	204.9	243.3	208.3	370.1	243.5	226.5	180.7	
nov	199.5	-	177.8	225.4	201.4	263.4	195.7	344.1	209.1	229.6	182.3	
dec	-	-	-	199.5	186.5	308.5	187.4	382.0	297.9	177.3	155.5	
1985 jan	-	-	-	206.1	181.6	165.8	165.8	307.5	211.3	-	141.8	
feb	-	-	-	233.1	182.3	184.3	184.3	-	-	-	144.7	
131 - DARUNTER: USA			OF WHICH: USA						DONT: USA			
MIO ECU												
1980	2 228.7	-	127.6	46.3	709.1	17.6	295.2	26.7	248.6	111.0	646.6	
1980 = 100												
1981	138.9	-	136.2	141.5	121.7	159.1	141.7	137.1	154.8	150.5	148.1	
1982	160.4	-	152.4	172.1	139.2	182.7	150.6	183.7	177.6	165.0	179.9	
1983	188.0	-	195.5	240.6	170.2	147.4	182.2	243.6	211.4	233.5	186.9	
1984	-	-	-	344.7	246.0	242.0	271.0	372.6	341.3	323.1	228.4	
1983 IV	227.7	-	222.8	286.0	220.4	267.5	219.4	309.9	276.9	261.4	207.1	
1984 I	237.8	-	247.6	315.8	229.0	280.8	235.3	305.8	293.7	306.8	203.7	
II	238.7	-	258.6	302.0	209.2	278.9	264.9	386.8	273.4	326.6	214.9	
III	261.8	-	249.8	325.8	248.3	137.2	260.0	367.0	368.9	302.0	226.2	
IV	-	-	-	435.3	297.5	270.9	323.9	431.0	429.3	356.8	268.8	
1983 dec	234.9	-	194.9	273.7	238.1	431.5	262.4	287.8	271.4	227.8	203.6	
1984 jan	218.4	-	231.3	231.8	201.4	187.7	248.3	254.4	315.8	315.4	165.1	
feb	247.7	-	250.1	312.2	241.3	391.2	232.2	349.0	260.6	310.1	233.1	
mar	247.2	-	261.3	403.5	244.3	263.6	225.5	314.0	304.8	294.9	212.8	
apr	223.2	-	217.6	263.4	213.6	228.5	242.2	338.2	274.0	311.1	183.7	
mai	266.2	-	293.8	330.9	227.0	435.1	296.9	410.7	285.4	378.8	247.7	
jun	226.7	-	264.5	311.7	187.0	173.1	255.7	411.4	260.9	289.8	213.4	
jul	255.5	-	274.2	276.2	232.3	125.8	298.3	403.9	367.7	282.1	205.9	
aug	264.5	-	208.6	328.2	269.9	146.4	227.0	233.6	341.5	297.6	251.5	
sep	265.4	-	266.7	373.1	242.7	139.4	254.5	463.6	397.6	326.4	221.4	
oct	317.8	-	306.4	401.9	286.0	335.2	335.2	459.9	420.1	381.4	286.7	
nov	314.8	-	280.8	432.2	315.5	257.7	325.3	440.6	339.7	401.0	279.5	
dec	-	-	-	471.9	291.1	304.4	311.0	392.4	528.0	287.8	240.3	
1985 jan	-	-	-	359.5	268.0	268.0	226.4	335.7	387.6	-	198.0	
feb	-	-	-	420.2	267.1	267.1	289.8	-	-	-	197.1	
132 - DARUNTER: JAPAN			OF WHICH: JAPAN						DONT: JAPON			
MIO ECU												
1980	382.1	-	18.9	17.1	131.1	1.5	65.8	2.4	42.5	19.8	83.0	
1980 = 100												
1981	122.2	-	128.0	196.0	120.6	116.8	114.1	204.7	118.5	127.1	111.8	
1982	137.8	-	146.9	124.0	138.3	146.2	139.6	364.1	158.5	133.1	120.1	
1983	159.2	-	182.6	159.0	157.0	159.8	154.2	753.8	174.5	159.0	136.5	
1984	-	-	-	277.0	196.6	376.2	165.4	721.8	211.2	221.4	156.9	
1983 IV	180.6	-	221.3	282.8	186.9	222.9	146.8	710.3	196.2	192.4	140.2	
1984 I	187.3	-	226.5	277.5	192.2	653.1	141.3	802.3	195.0	200.7	154.9	
II	188.1	-	243.3	264.0	183.4	471.8	172.5	682.2	178.3	224.2	156.4	
III	196.9	-	241.2	288.7	186.6	214.5	182.0	775.0	236.5	206.1	156.4	
IV	-	-	-	277.8	224.2	165.3	165.5	627.6	234.9	254.7	159.9	
1983 dec	183.5	-	232.7	274.7	197.0	177.0	149.6	705.0	180.0	166.8	149.7	
1984 jan	167.2	-	180.2	250.9	164.7	409.4	139.8	752.4	189.7	195.5	133.1	
feb	186.6	-	253.1	291.8	200.7	514.5	136.0	674.6	187.7	207.4	142.1	
mar	207.9	-	246.1	289.7	211.1	1 035.3	148.1	979.8	207.5	199.2	189.4	
apr	182.1	-	220.9	277.0	176.7	310.7	172.9	488.2	187.1	200.3	151.5	
mai	210.3	-	288.3	288.5	207.7	821.0	183.8	856.0	190.2	267.0	168.5	
jun	171.8	-	220.8	226.4	165.9	283.7	160.9	702.6	157.6	205.3	149.2	
jul	211.1	-	301.0	208.9	186.9	47.9	257.7	932.2	220.8	246.1	161.3	
aug	188.2	-	151.4	283.0	182.4	246.0	133.5	684.8	222.4	182.9	198.0	
sep	191.3	-	271.2	374.2	190.6	349.6	154.9	707.8	266.2	189.4	109.7	
oct	220.6	-	220.6	325.4	228.4	135.3	186.0	698.7	251.0	235.8	182.5	
nov	200.2	-	284.8	227.5	214.7	235.9	145.2	459.9	195.4	286.1	170.0	
dec	-	-	-	280.7	229.5	124.7	165.4	724.3	258.3	242.2	127.1	
1985 jan	-	-	-	292.1	204.5	268.2	157.1	639.6	194.4	-	172.2	
feb	-	-	-	329.6	201.4	201.4	-	-	-	-	155.0	

	EUR10	EUR9	UEBL/BLEU	DANMARK	BR DEUTSCHLAND	ΕΛΛΑΔΑ	FRANCE	IRELAND	ITALIA	NEDERLAND	UNITED KINGDOM	
133 - ENTWICKLUNGSLAENDER			DEVELOPING COUNTRIES						PAYS EN VOIE DE DEVELOPPEMENT			
MIO ECU												
1980	7 041.5	-	422.4	113.0	1 702.2	90.8	1 557.1	48.5	1 094.6	488.8	1 524.2	
1980 = 100												
1981	132.4	-	117.6	156.7	137.4	114.5	128.9	145.0	150.0	121.8	124.3	
1982	138.5	-	121.0	153.8	149.4	112.7	136.7	148.4	147.4	127.8	130.3	
1983	137.5	-	130.8	179.7	144.6	124.0	136.9	151.9	149.0	131.3	122.8	
1984	-	-	-	198.3	147.4	124.1	152.0	171.0	155.1	143.3	125.8	
1983 IV	150.5	-	157.2	196.1	148.9	166.9	150.4	171.1	168.7	143.6	134.7	
1984 I	143.1	-	153.4	170.5	150.9	108.2	136.1	136.3	159.2	143.3	127.3	
II	138.8	-	145.8	197.1	143.3	132.5	151.7	177.5	135.5	138.9	116.0	
III	138.9	-	139.0	192.9	137.4	112.3	150.7	175.6	153.5	125.2	118.7	
IV	-	-	-	232.9	158.0	143.4	169.4	194.4	172.2	165.9	141.1	
1983 dec	163.6	-	161.6	185.7	163.9	242.2	165.3	194.1	182.2	143.3	148.1	
1984 jan	139.2	-	142.2	158.9	142.5	115.6	127.5	125.5	176.1	143.2	119.1	
feb	141.9	-	150.9	163.2	157.6	103.9	126.8	137.4	150.8	147.5	129.7	
mar	148.3	-	167.1	189.5	152.4	105.0	154.0	146.1	150.8	139.1	133.2	
apr	140.3	-	133.8	170.2	147.0	114.9	150.8	160.1	157.0	137.0	111.8	
mai	140.6	-	146.1	225.5	150.5	184.1	152.5	215.3	118.7	148.1	118.0	
jun	135.6	-	157.3	195.5	132.4	98.6	151.9	157.0	130.7	131.7	118.1	
jul	149.3	-	137.6	207.4	144.9	114.9	158.0	181.3	196.0	127.7	118.7	
aug	135.3	-	118.6	201.7	142.2	103.7	149.2	167.0	127.1	114.7	126.4	
sep	132.0	-	160.8	169.6	125.2	118.3	144.8	178.6	137.4	133.2	111.1	
oct	164.0	-	173.5	215.3	166.3	119.0	161.1	221.8	164.8	174.5	154.7	
nov	154.7	-	166.2	239.0	153.5	194.8	158.6	177.9	137.5	177.1	144.4	
dec	-	-	-	244.3	154.1	116.5	188.4	183.7	214.3	146.1	124.2	
1985 jan	-	-	-	166.6	149.4	-	132.6	203.4	156.2	-	129.2	
feb	-	-	-	176.1	142.1	-	141.8	-	-	-	128.0	
134 - DARUNTER: AKP (60)			OF WHICH: ACP (60)						DONT : ACP (60)			
MIO ECU												
1980	1 313.9	-	82.2	15.1	215.0	5.6	387.0	7.6	115.3	110.0	376.1	
1980 = 100												
1981	117.7	-	105.5	177.3	130.9	137.7	116.5	132.2	120.6	101.3	114.9	
1982	115.5	-	100.0	172.7	116.3	117.3	126.2	154.8	129.2	110.5	101.5	
1983	100.8	-	98.5	151.5	87.6	113.5	116.2	159.5	117.5	100.2	84.6	
1984	-	-	-	219.9	84.2	82.4	122.8	143.1	122.6	87.6	87.4	
1983 IV	109.5	-	117.5	123.9	86.2	133.6	125.0	234.2	135.9	114.6	92.0	
1984 I	93.2	-	121.2	134.3	80.6	84.4	99.9	86.3	117.2	84.9	81.1	
II	91.6	-	104.9	217.8	82.3	83.5	108.5	142.0	105.4	88.5	67.2	
III	101.7	-	95.4	184.3	82.4	54.6	123.7	115.7	110.8	75.5	93.6	
IV	-	-	-	343.4	91.4	107.0	159.1	228.4	156.9	101.4	107.7	
1983 dec	125.0	-	126.9	149.7	103.2	162.2	142.1	337.6	181.4	127.4	95.7	
1984 jan	104.0	-	140.3	111.4	87.7	78.0	104.8	139.1	132.0	102.3	96.0	
feb	81.9	-	101.5	117.5	79.6	109.6	86.8	65.6	109.2	69.8	67.6	
mar	93.7	-	121.9	173.8	74.5	65.4	108.2	54.1	110.4	82.6	79.7	
apr	87.8	-	84.8	94.3	102.6	84.5	100.7	115.6	119.5	79.1	58.6	
mai	91.4	-	101.5	415.9	73.2	109.7	102.6	197.8	91.0	97.7	71.0	
jun	95.5	-	128.4	143.2	71.1	56.4	122.1	112.6	105.8	88.7	71.9	
jul	101.0	-	84.2	148.2	84.9	72.6	129.4	55.5	114.2	75.6	87.7	
aug	92.1	-	93.8	290.4	85.5	30.8	108.9	196.9	80.4	71.5	78.7	
sep	112.1	-	108.3	114.3	76.9	60.5	132.7	94.5	137.7	79.4	114.6	
oct	123.9	-	116.8	279.1	82.7	75.2	133.1	310.4	144.2	94.7	132.6	
nov	109.8	-	117.8	253.5	83.5	101.6	126.8	119.5	91.0	109.2	105.8	
dec	-	-	-	497.7	108.1	144.2	217.4	255.3	235.6	100.3	84.6	
1985 jan	-	-	-	139.4	106.5	-	106.5	337.1	119.0	-	114.4	
feb	-	-	-	164.5	100.5	-	111.9	-	-	-	90.4	
135 - STAATSHANDELSLAENDER			COUNTRIES WITH STATE-TRADE						PAYS A COMMERCE D'ETAT			
MIO ECU												
1980	1 594.1	-	86.6	27.7	646.9	36.5	317.2	6.6	187.4	98.0	187.2	
1980 = 100												
1981	103.9	-	108.9	90.4	101.3	80.9	105.7	104.5	116.5	117.3	94.5	
1982	104.1	-	111.2	118.4	112.2	84.4	88.4	119.4	125.7	98.0	82.3	
1983	123.9	-	147.3	102.8	129.3	85.9	117.3	157.9	153.2	120.4	87.1	
1984	-	-	-	142.3	135.6	90.4	114.8	129.9	171.8	116.0	127.0	
1983 IV	134.5	-	164.7	130.2	143.7	111.5	119.2	99.9	180.0	117.8	84.6	
1984 I	120.3	-	138.7	136.5	120.4	94.8	110.6	75.1	142.3	115.2	113.0	
II	128.8	-	150.0	108.9	131.8	116.4	108.8	151.8	147.8	106.8	139.9	
III	129.5	-	142.7	139.6	135.5	85.0	105.2	113.0	174.3	106.7	118.7	
IV	-	-	-	184.2	154.6	65.2	134.8	179.8	222.8	135.3	136.4	
1983 dec	155.1	-	180.1	209.6	167.7	174.7	156.4	56.7	173.8	136.1	80.6	
1984 jan	112.2	-	123.9	101.2	108.3	97.2	106.2	74.5	149.9	93.4	108.0	
feb	116.3	-	132.9	162.3	117.3	104.1	113.2	37.5	128.2	106.5	102.0	
mar	132.5	-	159.2	146.1	135.5	83.2	112.3	113.2	148.9	145.7	129.1	
apr	130.0	-	174.7	107.9	125.4	101.2	134.8	66.5	153.4	111.4	115.0	
mai	125.1	-	129.9	92.6	138.1	150.3	106.0	186.6	141.6	104.0	102.7	
jun	131.3	-	145.4	126.3	131.9	97.7	85.5	202.4	148.3	105.1	202.0	
jul	125.0	-	129.0	114.5	138.0	86.1	93.1	92.2	177.9	97.2	104.6	
aug	136.7	-	145.9	148.6	143.2	75.7	108.3	71.6	178.0	118.8	138.2	
sep	126.9	-	153.2	155.9	125.4	93.3	114.3	175.2	167.0	104.3	113.4	
oct	143.1	-	189.6	128.1	135.3	63.1	141.2	94.2	187.4	119.7	139.1	
nov	147.3	-	161.5	247.7	150.1	69.8	137.3	267.5	149.5	148.6	141.1	
dec	-	-	-	177.0	178.4	62.7	126.0	177.9	331.5	137.6	129.0	
1985 jan	-	-	-	105.0	136.4	-	110.9	63.6	171.8	-	110.9	
feb	-	-	-	150.3	128.4	-	124.1	-	-	-	101.3	

**VERBRAUCHERPREISE**
**CONSUMER PRICES**
**PRIX A LA CONSOMMATION**

	EUR10	BELGIQUE BELGIË	DANMARK	BR DEUTSCHLAND	ΕΛΛΑΔΑ	FRANCE	IRELAND	ITALIA	LUXEMBOURG	NEDERLAND	UNITED KINGDOM
<b>136 - GESAMTINDEX</b>											
<b>GENERAL INDEX</b>											
<b>EUR 10 = 100</b>											
1980	100,0	4,0	1,9	25,6	2,2	22,5	0,8	18,9	0,1	5,4	18,6
<b>1980 = 100</b>											
1981	111,7	107,6	111,7	106,3	124,5	113,4	120,4	117,8	108,1	106,7	111,9
1982	123,0	117,0	123,0	111,9	150,5	126,8	141,1	137,2	118,2	112,8	121,5
1983	132,4	126,0	131,5	115,6	181,4	139,0	155,8	157,3	128,4	115,9	127,1
1984	140,7	134,0	139,8	118,4	214,6	149,2	169,2	174,3	135,7	119,6	133,4
1984 I	137,8	131,5	136,8	117,7	201,2	145,4	165,1	169,1	134,8	118,3	130,4
II	140,1	133,4	139,2	118,3	212,4	148,1	168,8	173,0	136,3	119,4	133,1
III	141,4	134,9	140,6	118,3	216,1	150,6	170,9	175,5	137,1	119,5	134,2
IV	143,4	136,1	142,7	119,2	228,1	152,7	172,1	179,7	138,6	120,9	135,9
1985 I	145,7	138,6	144,5	120,5	238,4	154,8	175,3	184,9	140,0	121,2	137,6
1984 feb	137,9	131,6	137,1	117,8	199,5	145,4	165,1	169,4	135,0	118,3	130,5
mar	138,6	132,2	137,6	117,9	205,5	146,4	-	170,6	135,5	118,9	130,9
apr	139,5	133,1	138,0	118,1	209,5	147,3	-	171,9	136,0	119,4	132,6
mai	140,1	133,4	139,4	118,2	212,2	148,1	168,8	173,0	136,4	119,4	133,1
jun	140,6	133,7	140,2	118,6	215,6	148,8	-	174,0	136,5	119,4	133,4
jul	140,8	134,5	139,9	118,4	214,9	149,8	-	174,4	136,8	119,3	133,3
aug	141,3	135,0	140,5	118,2	213,7	150,6	170,9	175,3	137,1	119,4	134,5
sep	142,0	135,4	141,5	118,3	219,9	151,3	-	176,7	137,3	119,9	134,8
oct	143,0	136,0	142,1	119,0	225,3	152,3	-	178,4	138,3	120,9	135,6
nov	143,5	136,1	143,1	119,2	227,8	152,8	172,1	179,8	138,7	121,0	136,1
dec	143,8	136,4	142,8	119,3	231,1	153,1	-	180,9	138,7	120,9	135,9
1985 jan	144,7	137,2	143,5	120,0	236,4	153,9	-	182,9	139,1	120,6	136,4
feb	145,7	138,7	144,4	120,5	236,0	154,7	175,3	185,1	140,0	121,0	137,5
mar	146,7	139,8	145,5	120,9	242,7	155,8	-	186,6	140,7	121,9	138,8
apr	148,0	140,3	146,1	121,1	246,5	156,9	-	188,3	142,0	122,4	141,8
<b>137 - NAHRUNGSMITTEL</b>											
<b>FOOD EXCL. DRINKS AND MEALS OUT</b>											
<b>PRODUITS ALIMENTAIRES SANS REPAS ET BOISSONS A L'EXT.</b>											
<b>OHNE GETRAENKE UND GASTST. VERZ.</b>											
<b>EUR 10 = 100</b>											
1980	100,0	3,7	1,7	19,9	4,1	21,5	1,1	27,0	0,1	4,4	16,4
<b>1980 = 100</b>											
1981	111,7	105,4	112,3	105,3	130,1	113,9	114,2	116,1	107,1	105,7	108,5
1982	124,0	115,6	123,7	110,3	157,5	128,3	128,0	133,8	119,6	111,7	117,5
1983	132,7	125,4	130,3	112,1	186,1	140,3	137,3	149,5	129,3	111,8	121,1
1984	142,2	134,9	141,8	114,2	219,9	151,7	151,1	163,2	138,4	115,2	128,1
1984 I	139,5	132,1	138,3	114,5	206,3	147,3	146,6	158,5	136,5	114,9	126,4
II	142,5	135,1	142,0	115,9	220,2	150,0	153,9	162,6	138,6	115,5	129,3
III	143,0	136,7	143,0	113,8	221,2	152,9	153,0	164,5	139,9	115,0	128,4
IV	143,9	135,6	144,0	112,5	231,9	154,6	151,1	167,2	140,4	115,5	128,4
1985 I	146,8	138,3	146,3	114,9	246,4	155,8	153,5	171,8	141,2	115,8	130,8
1984 feb	139,5	131,9	138,0	114,7	205,8	147,3	146,6	158,6	136,4	114,7	126,3
mar	140,7	133,8	141,0	115,4	209,5	148,4	-	160,0	137,4	115,6	127,2
apr	141,8	134,9	142,0	115,7	214,9	149,2	-	161,4	138,1	115,9	128,6
mai	142,5	134,9	142,0	115,7	220,9	150,0	153,9	162,6	138,9	115,4	129,4
jun	143,3	135,4	142,0	116,3	225,0	150,8	-	163,8	139,0	115,3	129,9
jul	143,1	136,3	142,0	115,4	218,7	152,0	-	164,0	139,5	115,1	129,0
aug	142,9	137,4	143,0	113,7	221,7	152,9	153,0	164,1	140,2	115,1	128,5
sep	142,9	136,4	144,0	112,3	223,2	153,8	-	165,3	140,0	114,8	127,7
oct	143,5	136,0	144,0	112,3	227,2	154,6	-	166,3	140,7	115,4	128,1
nov	143,9	135,2	144,0	112,5	232,1	154,7	151,1	167,2	140,6	115,6	128,3
dec	144,3	135,5	144,0	112,6	236,5	154,5	-	168,1	139,9	115,4	128,7
1985 jan	145,5	136,7	145,0	113,8	242,1	154,9	-	169,9	140,5	115,2	129,9
feb	146,9	138,0	147,0	115,2	245,1	155,7	153,5	172,0	141,4	115,5	130,7
mar	148,1	140,0	147,0	115,8	252,1	156,7	-	173,5	141,6	116,7	131,9
apr	-	-	-	-	-	-	-	-	-	-	-
<b>138 - GETRAENKE (ZU HAUSE), TABAK</b>											
<b>DRINKS (HOME CONSUMPTION) TOBACCO</b>											
<b>BOISSONS (A DOMICILE) ET TABAC</b>											
<b>EUR 10 = 100</b>											
1980	100,0	3,3	3,2	25,3	2,6	17,7	3,2	16,9	0,1	5,2	22,4
<b>1980 = 100</b>											
1981	112,9	109,6	105,5	103,5	115,5	114,4	130,4	117,9	111,2	105,3	119,0
1982	129,2	119,9	111,6	114,8	142,2	131,8	161,5	145,8	125,4	110,7	133,6
1983	140,4	131,0	127,2	120,4	169,8	143,9	185,6	168,8	136,9	112,8	141,7
1984	148,3	138,8	136,7	120,0	202,6	151,5	198,7	183,2	146,7	121,8	151,4
1984 I	145,7	136,0	133,7	119,9	191,1	151,5	197,9	180,1	144,1	119,4	145,4
II	148,6	137,9	135,3	119,9	201,7	154,7	199,8	182,2	145,7	122,5	151,9
III	148,7	139,6	138,0	120,0	204,4	151,6	201,4	183,3	145,9	122,3	153,2
IV	149,9	141,8	139,7	120,1	207,6	152,1	195,9	187,0	146,5	123,2	155,2
1985 I	152,2	143,6	141,0	120,4	219,0	153,1	208,5	193,4	148,1	124,8	156,7
1984 jan	144,5	135,3	133,0	119,9	175,2	150,5	-	179,0	143,2	115,8	144,4
feb	146,1	135,9	134,0	119,9	198,8	151,6	197,9	180,3	143,3	120,2	145,7
mar	146,6	136,8	134,0	119,9	199,4	152,4	-	181,1	145,9	122,2	146,2
apr	148,1	137,3	134,0	119,9	203,1	153,8	-	181,8	145,8	122,5	150,8
mai	148,7	137,9	134,0	119,9	201,1	155,0	199,8	182,2	145,7	122,5	152,4
jun	149,0	138,5	138,0	119,9	201,1	155,4	-	182,7	145,7	122,3	152,6
jul	148,6	138,9	138,0	119,9	201,6	152,4	-	183,0	145,7	122,3	152,6
aug	148,6	139,3	138,0	120,0	205,6	151,1	201,4	183,3	146,0	122,3	152,9
sep	149,0	140,5	138,0	120,0	205,9	151,4	-	183,7	146,0	122,3	154,0
oct	149,4	141,3	139,0	120,1	206,2	151,8	-	184,2	146,3	122,3	155,4
nov	149,5	141,9	140,0	120,1	206,3	152,1	195,9	184,5	146,4	123,1	155,1
dec	150,8	142,1	140,0	120,1	210,2	152,3	-	192,2	146,6	124,2	155,1
1985 jan	151,5	142,5	141,0	120,3	207,2	152,6	-	192,7	146,7	124,7	155,9
feb	152,3	143,8	141,0	120,4	223,0	153,1	208,5	193,4	148,9	124,8	156,8
mar	152,8	144,6	141,0	120,6	226,8	153,7	-	194,2	148,8	124,8	157,3





**VERBRAUCHERPREISE**
**CONSUMER PRICES**
**PRIX A LA CONSOMMATION**

	EUR10	BELGIQUE BELGIË	DANMARK	BR DEUTSCHLAND	ΕΛΛΑΔΑ	FRANCE	IRELAND	ITALIA	LUXEMBOURG	NEDERLAND	UNITED KINGDOM	
142 - ERHOLUNG, UNTERHALTUNG, BILDUNG			RECREATION, EDUCATION ETC.						LOISIRS, SPECTACLES, ENSEIGNEMENT CULTURE			
	EUR 10 = 100											
1980	100.0	3.0	2.2	25.9	1.3	19.2	1.1	17.6	0.1	6.9	22.6	
	1980 = 100											
1981	109.0	104.9	109.9	103.7	131.5	110.4	118.6	115.8	107.6	103.9	109.3	
1982	118.5	111.8	122.4	107.9	157.4	122.9	141.7	132.1	118.1	108.7	118.2	
1983	127.4	120.8	132.0	111.4	195.0	132.7	160.6	155.3	128.2	112.5	123.3	
1984	134.4	130.7	139.6	114.2	232.0	140.9	174.5	172.7	136.2	114.6	127.7	
1984 I	132.3	128.1	137.0	114.2	209.9	138.0	169.9	166.9	134.9	113.9	126.0	
II	134.0	130.0	139.0	114.0	220.4	140.1	173.6	171.5	135.8	114.4	127.9	
III	134.8	131.5	140.3	113.7	230.0	141.6	174.6	174.2	135.5	115.0	128.1	
IV	136.5	133.1	142.0	114.9	244.2	143.1	180.0	178.4	138.1	115.0	128.9	
1985 I	138.8	135.5	144.7	116.5	255.6	145.1	184.0	184.8	139.2	116.2	129.8	
1984 jan	131.5	127.6	137.0	114.2	209.7	137.2	-	164.1	133.8	113.8	125.2	
feb	132.6	128.3	137.0	114.1	207.9	138.1	169.9	167.7	135.1	114.0	126.6	
mar	132.8	128.6	137.0	114.3	212.0	138.7	-	168.8	135.8	114.0	126.1	
apr	133.7	129.6	138.0	113.9	216.8	139.5	-	170.8	135.6	114.1	127.8	
mai	134.0	129.5	139.0	113.9	219.8	140.2	173.6	171.4	135.3	114.2	127.9	
jun	134.5	130.9	140.0	114.3	224.5	140.7	-	172.2	136.5	114.9	128.1	
jul	134.6	131.3	140.0	113.8	226.4	141.2	-	173.1	135.1	115.1	127.9	
aug	134.7	131.1	140.0	113.7	223.9	141.5	174.6	173.6	135.1	115.2	128.0	
sep	135.3	132.2	141.0	113.7	239.8	142.1	-	175.9	136.2	114.6	128.3	
oct	136.0	132.6	142.0	114.3	241.9	142.7	-	176.9	137.3	114.9	128.8	
nov	136.6	133.3	142.0	115.1	243.7	143.2	180.0	179.1	138.5	115.0	128.8	
dec	136.9	133.3	142.0	115.4	247.1	143.4	-	179.3	138.6	115.1	129.0	
1985 jan	138.4	135.0	144.0	116.4	253.3	144.5	-	183.2	139.2	116.1	129.8	
feb	138.9	135.6	145.0	116.5	253.7	145.2	184.0	185.1	139.5	116.3	129.8	
mar	139.2	135.9	145.0	116.6	259.8	145.7	-	186.2	138.7	116.3	129.8	
143 - VERKEHR, NACHRICHTENUEBERMITTLUNG			TRANSPORT, COMMUNICATIONS						TRANSPORTS, COMMUNICATIONS			
	EUR 10 = 100											
1980	100.0	3.5	2.0	26.6	1.9	21.7	0.8	17.5	0.2	4.2	21.6	
	1980 = 100											
1981	112.3	109.1	113.2	108.7	113.6	113.4	124.1	117.8	108.9	108.0	112.6	
1982	122.4	120.7	125.4	112.6	131.0	127.1	149.7	137.4	121.4	112.3	120.5	
1983	132.4	131.2	133.2	117.1	161.0	138.2	170.2	160.9	131.3	116.5	127.5	
1984	139.5	134.4	139.5	120.1	178.9	148.8	182.9	178.1	139.7	120.1	130.6	
1984 I	136.9	131.9	137.3	119.6	172.3	143.8	180.3	173.5	139.7	118.7	128.7	
II	138.5	133.1	139.3	119.7	179.1	146.4	181.3	176.0	139.6	120.0	130.5	
III	140.2	134.9	140.3	119.4	180.2	151.3	183.4	179.8	140.0	120.8	131.0	
IV	142.4	137.7	141.0	121.9	183.8	153.9	186.6	183.1	142.2	121.0	132.2	
1985 I	144.1	139.4	143.0	121.8	193.7	156.6	190.7	186.5	142.7	122.3	133.4	
1984 jan	136.6	131.4	136.0	119.7	168.5	143.1	-	172.2	139.4	118.5	129.3	
feb	137.0	132.0	138.0	119.7	173.1	143.9	180.3	173.7	140.0	118.8	128.5	
mar	137.1	132.3	138.0	119.4	175.4	144.5	-	174.6	139.7	118.8	128.3	
apr	137.9	133.3	139.0	119.4	178.8	145.6	-	174.7	139.4	119.7	129.8	
mai	138.5	133.7	139.0	119.6	179.2	146.5	181.3	176.2	139.6	120.1	130.6	
jun	139.1	132.4	140.0	120.1	179.2	147.0	-	177.2	139.8	120.3	131.2	
jul	139.5	134.1	140.0	119.7	179.3	149.6	-	177.3	139.8	120.6	130.9	
aug	140.4	134.9	140.0	119.1	179.6	151.8	183.4	180.7	139.9	120.9	131.2	
sep	140.7	135.7	141.0	119.4	181.8	152.4	-	181.4	140.2	120.8	130.9	
oct	142.2	138.3	140.0	121.8	182.3	153.3	-	182.5	142.0	121.5	132.3	
nov	142.5	137.4	142.0	122.0	183.4	153.9	186.6	183.1	142.2	120.7	132.4	
dec	142.6	137.3	141.0	121.8	185.8	154.5	-	183.7	142.5	120.8	131.9	
1985 jan	143.2	137.6	142.0	121.6	192.6	155.9	-	185.1	141.9	121.2	132.2	
feb	143.8	139.4	143.0	121.9	193.3	156.0	190.7	186.5	142.0	122.1	132.9	
mar	145.2	141.1	144.0	122.0	195.3	157.9	-	188.0	144.1	123.6	135.0	
144 - SONSTIGE GÜTER UND DIENSTLEISTUNGEN EINSCHL. GASTSTÄTTENVERZEH			OTHER GOODS AND SERVICES INCL. DRINKS AND MEALS OUT						AUTRES BIENS ET SERVICES REPAS ET BOISSONS A L'EXT. INCL.			
	EUR 10 = 100											
1980	100.0	4.0	1.3	19.7	1.4	21.6	0.4	20.9	0.2	5.5	25.1	
	1980 = 100											
1981	112.9	106.2	109.4	107.1	124.7	115.2	124.5	119.8	107.9	105.1	112.7	
1982	125.0	113.2	120.5	113.5	165.1	127.9	151.0	140.4	114.5	109.5	123.4	
1983	137.1	122.3	130.8	118.5	212.5	142.7	172.7	163.7	125.0	112.9	132.1	
1984	146.3	128.8	139.9	120.8	248.5	153.2	186.0	182.1	131.2	116.1	140.6	
1984 I	143.2	124.9	135.7	119.9	253.9	149.3	181.9	176.0	130.1	114.9	138.1	
II	145.5	128.2	139.0	120.3	263.0	151.7	183.4	180.1	132.5	116.1	140.6	
III	147.4	131.7	141.7	121.4	268.6	154.8	190.9	183.7	133.6	116.4	141.0	
IV	149.2	130.3	143.3	121.6	281.4	156.9	188.0	188.4	134.9	116.8	142.7	
1985 I	153.0	130.9	144.7	124.4	292.2	158.4	189.1	194.3	136.7	117.0	149.4	
1984 jan	142.1	124.0	135.0	119.9	254.4	148.6	-	173.4	129.3	114.7	136.5	
feb	143.5	124.9	136.0	119.9	250.1	149.3	181.9	176.8	129.9	114.9	138.9	
mar	143.9	125.9	136.0	120.0	257.2	149.9	-	177.9	131.0	115.2	138.8	
apr	144.8	127.5	137.0	120.0	261.0	150.6	-	178.9	132.1	116.0	140.5	
mai	145.4	128.0	139.0	120.0	263.2	151.7	183.4	180.1	132.6	116.1	140.5	
jun	146.3	129.1	141.0	121.0	264.7	152.9	-	181.4	132.7	116.3	140.9	
jul	146.8	131.6	141.0	121.4	267.0	154.1	-	182.1	133.4	116.3	140.6	
aug	147.4	131.9	142.0	121.4	266.0	154.9	190.9	183.7	133.6	116.3	141.0	
sep	147.9	131.4	142.0	121.4	272.9	155.4	-	185.2	133.9	116.5	141.4	
oct	148.7	130.0	143.0	121.4	278.0	156.4	-	186.8	134.3	116.7	142.7	
nov	149.2	129.9	143.0	121.5	282.0	156.9	188.0	188.8	135.2	116.8	142.5	
dec	149.7	131.0	144.0	121.8	284.1	157.3	-	189.6	135.3	116.9	143.0	
1985 jan	151.0	129.7	144.0	124.1	288.4	157.8	-	191.4	135.9	117.0	144.5	
feb	153.6	131.5	145.0	124.5	290.4	158.3	189.1	195.2	136.8	117.0	150.9	
mar	154.5	131.5	145.0	124.7	297.9	159.0	-	196.4	137.3	117.1	152.7	

## ERZEUGERPREISE

## PRODUCERS PRICES

## PRIX A LA PRODUCTION

	EUR10	BELGIQUE BELGIË	DANMARK	BR DEUTSCHLAND	ΕΛΛΑΔΑ	FRANCE	IRELAND	ITALIA	LUXEMBOURG	NEREDLAND	UNITED KINGDOM
145-LANDWIRTSCHAFTLICHE PRODUKTE EINSCHL.OBST UND GEMUESE		AGRICULTURAL PRODUCTS INCL.FRUIT AND VEGETABLES							PRODUITS AGRICOLES AVEC FRUITS ET LEGUMES		
EUR 10 = 100											
1980	100.0										
1980 = 100											
1981		110.1	112.1	106.2	124.3		117.9		107.8	108.7	110.9
1982		123.7	125.2	109.5	152.1		127.3		124.1	112.4	119.6
1983		132.3	130.9	108.6	178.9		135.6		135.3	114.7	125.8
1984				107.2						116.5	125.9
1983 IV	-	140.9	136.7	111.4	188.5	-	136.4	148.6	-	122.3	130.8
1984 I	-		138.4	112.8	188.0	-	145.1	144.9	-	131.1	136.7
II	-		140.2	110.2	194.4	-	147.2	152.2	-	122.7	134.5
III	-		135.6	106.7	213.4	-	134.9	152.2	-	110.8	122.3
IV	-		134.2	106.2	219.8	-		149.8	-	116.3	121.7
1983 nov		142.0	137.5	111.4	188.1		136.6	145.6		122.4	130.6
dec		144.2	136.0	111.9	187.1		137.1	148.6		127.7	132.6
1984 jan			135.1	110.1	190.7		142.1	143.5		127.6	133.3
feb			139.2	113.5	187.7		145.1	146.8		134.0	135.7
mar			140.9	114.9	185.6		148.0	144.2		131.9	141.2
apr			139.3	111.5	187.7		149.1	145.5		128.2	138.1
mai			140.6	108.4	190.0		149.7	158.5		123.4	136.2
jun			140.5	110.8	205.6		142.8	152.7		116.5	129.1
jul			136.8	107.5	208.4		137.3	151.3		111.5	123.8
aug			134.6	105.9	215.4		133.8	151.5		107.8	121.9
sep			135.2	106.6	216.3		133.6	153.6		113.1	121.1
oct			134.6	106.7	217.2		133.5	154.0		115.8	121.5
nov			134.1	105.9	220.3		134.4	147.1		116.3	121.0
dec			134.0	105.9	222.0			148.3		116.9	122.6
1985 jan				104.8							126.5
146-PRODUKTE PFLANZLICHEN URSPRUNGS EINSCHL.OBST UND GEMUESE		VEGETABLE PRODUCTS INCL.FRUIT AND VEGETABLES							PRODUITS D'ORIGINE VEGETALE AVEC FRUITS ET LEGUMES		
EUR 10 = 100											
1980	100.0										
1980 = 100											
1981		109.4	109.7	107.0	119.9		109.8		110.3	107.2	112.3
1982		119.7	119.1	105.7	146.6		114.0		106.6	105.5	121.1
1983		138.6	133.0	107.4	172.3		130.4		131.1	116.1	137.1
1984				106.8						120.5	132.0
1983 IV	-	154.6	137.1	112.8	179.5	-	132.1	149.5	-	132.3	143.9
1984 I	-		142.7	123.1	175.8	-	142.2	140.1	-	162.6	155.4
II	-		141.0	121.5	181.4	-	153.7	153.3	-	141.2	163.1
III	-		124.7	104.3	204.9	-	121.9	153.1	-	102.8	123.6
IV	-		119.3	101.0	209.7	-		147.1	-	118.9	114.4
1983 nov		157.4	136.6	112.3	179.9		133.5	144.3		132.1	143.6
dec		163.2	139.5	115.5	174.4		134.3	149.4		147.8	145.4
1984 jan			140.8	117.3	178.9		139.3	139.4		155.2	148.9
feb			143.3	123.8	175.8		142.2	143.2		169.3	152.9
mar			143.9	128.3	172.6		145.1	137.7		163.4	164.5
apr			142.5	123.9	174.1		156.9	140.5		157.9	166.2
mai			141.9	119.2	174.3		156.8	164.2		145.5	169.6
jun			138.6	121.4	195.9		147.4	155.2		120.1	153.4
jul			131.1	112.3	199.7		142.0	153.5		108.2	134.4
aug			121.9	102.0	207.7		114.8	152.0		94.7	121.1
sep			121.1	98.5	207.4		108.9	153.8		105.4	115.5
oct			118.3	101.0	207.6		109.2	153.7		116.0	115.2
nov			119.5	100.1	210.8		112.8	142.8		118.4	112.9
dec			120.0	102.0	210.9			144.9		122.3	115.2
1985 jan				105.1							125.3
147 - PRODUKTE TIERISCHEN URSPRUNGS		LIVESTOCK PRODUCTS							PRODUITS D'ORIGINE ANIMALE		
EUR 10 = 100											
1980	100.0										
1980 = 100											
1981		110.5	113.1	105.9	135.0		119.3	115.2	107.4	109.5	110.1
1982		125.6	127.6	111.0	165.2		129.4	132.1	127.2	116.0	118.9
1983		129.3	130.0	109.0	194.6		136.4	142.3	136.0	114.0	120.1
1984			139.0	107.4						114.4	122.8
1983 IV	-	134.6	136.5	110.8	210.2	-	137.1	147.4	137.9	117.3	124.1
1984 I	-	133.9	136.7	108.6	217.2	-	145.5	151.5	137.7	115.1	127.2
II	-	129.7	139.8	105.6	225.6	-	146.1	150.7	140.4	113.3	119.9
III	-	131.7	139.9	107.6	233.6	-	137.0	150.8	138.5	114.9	121.6
IV	-		140.2	108.3	244.1	-		153.6	137.6	115.0	125.4
1983 dec		135.5	134.6	110.4	217.6		137.5	147.4	137.7	117.5	126.0
1984 jan		133.5	132.8	107.1	218.8		142.6	149.3	136.8	113.5	125.3
feb		135.6	137.6	109.3	216.1		145.6	151.9	138.9	115.9	126.9
mar		132.6	139.7	109.4	216.6		148.4	153.3	137.6	115.8	129.3
apr		129.4	138.1	106.4	220.4		147.9	152.4	138.0	113.0	123.8
mai		128.1	140.2	103.9	227.7		148.5	150.5	141.8	112.1	119.1
jun		131.7	141.3	106.4	228.8		142.1	149.3	141.4	114.7	116.7
jul		130.3	139.1	105.5	229.3		136.5	148.3	139.1	113.1	118.4
aug		131.9	139.7	107.5	233.8		136.9	150.9	138.1	114.4	122.3
sep		133.0	140.9	110.0	237.6		137.6	153.3	138.4	117.1	124.0
oct			141.2	109.1	240.5		137.5	154.5	137.6	115.8	124.8
nov			139.9	108.3	243.0		137.9	153.2	136.9	115.2	125.1
dec			139.6	107.5	248.7			153.2	138.4	114.1	126.4
1985 jan			137.0	104.6	261.2						127.1
feb					259.0						

	EUR10	BELGIQUE BELGIË	DANMARK	BR DEUTSCHLAND	ΕΛΛΑΔΑ	FRANCE	IRELAND	ITALIA	LUXEMBOURG	NEDERLAND	UNITED KINGDOM
148 - STUNDENLOEHNE: INDUSTRIE											
NOMINALE											
HOURLY WAGES: INDUSTRY											
NOMINAL											
SALAIRES HORAIRES: INDUSTRIE											
NOMINAUX											
EUR 10 = 100											
1980	100,0	2,9	1,4	29,5	1,6	19,1	0,9	12,3	0,2	3,9	28,2
1980 = 100											
1981	112,7	109,9	107,7	105,6	127,2	114,4	254,6	123,2	104,4	104,0	110,7
1982	125,8	118,0	119,3	110,5	169,8	133,1	291,6	144,8	111,6	111,6	124,0
1983	136,6	124,0	126,9	114,0	202,7	149,3	302,5	169,5	118,5	114,6	133,7
1984		129,9		116,7					130,6	116,9	141,8
1981 III	114,8	-	109,2	107,4	130,5	115,9	266,2	127,5	105,1	-	-
1981 IV	117,4	113,7	112,0	107,7	135,4	120,5	274,2	132,0	105,3	106,0	115,4
1982 I	120,5	115,7	115,1	108,1	147,6	127,0	279,1	137,7	108,4	109,4	117,3
1982 II	125,0	117,3	118,3	110,4	169,6	132,9	287,5	141,7	111,5	110,3	123,2
1982 III	128,7	118,8	120,6	111,8	177,1	136,1	307,1	147,3	112,6	113,3	128,4
1982 IV	129,3	120,1	122,9	111,9	184,7	136,3	311,4	152,7	113,8	113,3	127,1
1983 I	132,4	121,3	125,0	111,7	188,4	143,2	320,2	161,7	115,0	113,8	128,8
1983 II	135,7	123,9	126,9	114,0	197,3	147,7	323,5	166,8	116,2	114,6	132,0
1983 III	139,4	125,1	127,5	115,2	205,6	152,2	333,0	172,7	119,7	114,6	137,1
1983 IV	138,9	125,8	128,1	115,2	219,3	153,9	355,0	177,0	123,2	115,4	137,1
1984 I	140,9	128,0	128,0	114,9	235,1	157,1	160,6	184,1	128,6	116,3	137,9
1984 II		129,7	134,0	116,1	253,6	160,3	163,3		129,8	116,3	139,4
1984 III		130,5	136,6	117,9			167,9		131,4	117,1	143,1
1984 IV		131,3		118,0					132,5	118,0	146,7
1985 I		132,7								117,1	146,0
149 - STUNDENLOEHNE: INDUSTRIE											
REAL											
HOURLY WAGES: INDUSTRY											
IN REAL TERMS											
SALAIRES HORAIRES: INDUSTRIE											
REELS											
1980 = 100											
1981	100,9	102,1	96,4	99,4	102,2	101,2	217,2	104,5	96,6	97,4	99,0
1982	102,3	100,8	96,9	98,8	112,6	105,1	209,7	105,6	94,4	98,9	102,0
1983	103,2	98,5	96,5	98,7	111,9	107,7	197,2	107,8	92,3	98,9	105,2
1984		96,9		98,6					95,5	97,8	106,3
1981 III	101,5	-	96,1	100,3	104,5	100,7	216,4	106,8	96,1	-	-
1981 IV	101,0	102,6	96,5	99,2	100,9	101,4	210,6	105,7	94,8	96,7	99,3
1982 I	101,2	102,3	97,1	98,3	105,5	103,8	209,6	106,0	95,1	98,7	99,2
1982 II	102,4	101,4	97,5	99,2	113,3	105,4	204,0	105,9	95,8	98,1	101,0
1982 III	103,6	100,2	96,9	99,3	116,5	106,4	213,4	105,7	94,1	99,8	104,8
1982 IV	102,1	99,4	96,3	98,4	115,0	104,7	213,0	104,8	92,7	99,0	103,0
1983 I	102,8	98,7	97,1	97,6	111,3	107,2	213,7	107,2	91,9	99,4	103,9
1983 II	103,3	99,5	97,2	99,1	109,9	107,6	210,2	107,4	92,0	99,4	104,3
1983 III	104,4	98,1	96,5	99,2	112,9	108,5	210,4	108,7	92,3	98,5	107,0
1983 IV	102,3	97,5	95,0	98,7	113,5	107,6	96,2	107,7	92,9	98,2	105,8
1984 I	102,2	97,3	93,6	97,6	116,8	108,0	97,3	108,8	95,4	98,3	105,7
1984 II		97,2	96,3	98,1	119,4	108,3	96,7		95,2	97,4	104,8
1984 III		96,7	97,1	99,7			98,2		95,9	98,0	106,6
1984 IV		96,4		99,0					95,6	97,6	108,0
1985 I		95,8								96,6	106,1
150 - ARBEITSSTUNDEN: INDUSTRIE											
HOURS WORKED: INDUSTRY											
HEURES TRAVAILLEES: INDUSTRIE											
1980 = 100											
1981	-	100,3	92,5	95,1	94,0	-	-	96,7	97,7	-	-
1982	-	95,2	91,9	90,2	87,6	-	-	95,1	95,0	-	-
1983	-	92,2	93,6	86,4	97,5	-	-	93,5	89,6	-	-
1984	-	90,8		85,6		-	-		87,4	-	-
1981 III	-	88,9	84,9	92,2	95,8	-	-	84,6	90,8	-	-
1981 IV	-	101,7	92,5	96,5	94,1	-	-	97,2	98,6	-	-
1982 I	-	101,2	95,5	93,9	89,3	-	-	101,0	99,9	-	-
1982 II	-	100,4	99,1	90,9	88,1	-	-	100,8	96,1	-	-
1982 III	-	85,5	83,2	86,9	85,8	-	-	83,5	89,0	-	-
1982 IV	-	93,6	89,9	89,0	87,2	-	-	95,0	95,0	-	-
1983 I	-	98,7	96,4	87,8	96,5	-	-	97,0	94,0	-	-
1983 II	-	96,3	99,2	86,4	98,8	-	-	98,2	90,4	-	-
1983 III	-	81,8	83,9	83,5	94,2	-	-	83,2	83,8	-	-
1983 IV	-	92,3	94,9	87,8	100,6	-	-	95,6	90,0	-	-
1984 I	-	99,1	99,8	89,5	96,0	-	-	100,6	91,6	-	-
1984 II	-	91,5	102,3	82,4	95,1	-	-	98,0	88,3	-	-
1984 III	-	79,2	88,5	82,5	96,2	-	-	83,5	81,3	-	-
1984 IV	-	93,3		87,9		-	-		88,6	-	-

	EUR10	BELGIQUE BELGIË	DANMARK	BR DEUTSCHLAND	ΕΛΛΑΔΑ	FRANCE	IRELAND	ITALIA	LUXEMBOURG	NEDERLAND	UNITED KINGDOM
<b>151 - WECHSELKURS</b>											
EXCHANGE RATE											
1 ECU =											
	ECU	BFR	DKR	DM	DRA	FF	IRL	LIT	LFR	HFL	UKL
1981	-	41,2946	7,92255	2,51390	61,62410	6,03992	0,691021	1 263,180	41,2946	2,77510	0,553110
1982	-	44,7115	8,15686	2,37598	65,34182	6,43117	0,689605	1 323,779	44,7115	2,61390	0,560454
1983	-	45,4380	8,13188	2,27052	78,08830	6,77078	0,714956	1 349,924	45,4380	2,53720	0,587014
1984	-	45,4420	8,14647	2,23811	88,33694	6,87165	0,725942	1 381,381	45,4420	2,52334	0,590626
1984 I	-	45,9028	8,18154	2,24499	84,90246	6,89690	0,728740	1 381,478	45,9028	2,53008	0,579476
II	-	45,5849	8,20202	2,23601	88,12774	6,87300	0,729548	1 382,362	45,5849	2,51931	0,590897
III	-	45,2524	8,15574	2,23888	88,82352	6,87153	0,726440	1 379,510	45,2524	2,52557	0,591689
IV	-	45,0263	8,04784	2,23222	91,58114	6,84445	0,719106	1 382,279	45,0263	2,51794	0,600776
1985 I	-	44,6614	7,95961	2,22602	91,96934	6,80637	0,714688	1 382,225	44,6614	2,51716	0,613726
1984 feb	-	45,9560	8,18814	2,24447	84,44757	6,90731	0,728348	1 385,289	45,9560	2,53265	0,577700
mar	-	45,6872	8,17985	2,23252	87,90778	6,88044	0,729052	1 388,109	45,6872	2,51980	0,590606
apr	-	45,6146	8,20516	2,23232	87,49957	6,86710	0,728826	1 382,080	45,6146	2,51781	0,593993
mai	-	45,5925	8,20223	2,24049	88,18778	6,88304	0,729483	1 382,639	45,5925	2,52120	0,586579
jun	-	45,5489	8,19884	2,23481	88,69299	6,86808	0,730303	1 382,340	45,5489	2,51877	0,592492
jul	-	45,3258	8,17862	2,23629	88,11349	6,86370	0,729191	1 373,609	45,3258	2,52404	0,594974
aug	-	45,2289	8,16470	2,23942	89,23907	6,87400	0,726438	1 381,389	45,2289	2,52562	0,590902
sep	-	45,1987	8,12027	2,24111	89,12669	6,87730	0,723417	1 383,839	45,1987	2,52721	0,588981
oct	-	45,1855	8,07398	2,23406	91,42067	6,85135	0,721180	1 382,920	45,1855	2,51890	0,596911
nov	-	45,0090	8,05803	2,23045	91,93837	6,84268	0,719764	1 387,029	45,0090	2,51590	0,600636
dec	-	44,8441	8,00200	2,23203	91,34989	6,83782	0,715655	1 375,660	44,8441	2,51920	0,605887
1985 jan	-	44,5188	7,94829	2,22424	90,68998	6,80827	0,714050	1 367,790	44,5188	2,51264	0,621961
feb	-	44,6771	7,96112	2,22559	90,76978	6,80118	0,715086	1 375,639	44,6771	2,51979	0,616506
mar	-	44,7958	7,97006	2,22830	94,45218	6,80935	0,714978	1 403,620	44,7958	2,51938	0,602452
apr	-	45,0276	8,03326	2,23566	97,28968	6,82356	0,714644	1 428,170	45,0276	2,52811	0,583997
<b>152 - WECHSELKURS</b>											
EXCHANGE RATE											
1 SZR =											
	ECU	BFR	DKR	DM	DRA	FF	IRL	LIT	LFR	HFL	UKL
1981	1,05842	43,7075	8,38618	2,66072	65,22195	6,39407	0,731408	1 337,262	43,7075	2,93750	0,585160
1982	1,13072	50,5460	9,22212	2,68696	73,86883	7,26890	0,779823	1 496,847	50,5460	2,95623	0,633804
1983	1,20156	54,6031	9,77033	2,72790	93,86486	8,13799	0,859323	1 622,263	54,6031	3,04872	0,705113
1984	1,30488	59,2786	10,62664	2,92026	115,37247	8,96572	0,946996	1 802,456	59,2786	3,29250	0,771148
1984 I	1,26285	57,9726	10,33216	2,83530	107,16205	8,71015	0,920281	1 744,525	57,9726	3,19532	0,731571
II	1,26790	57,7931	10,39860	2,83468	111,73224	8,71334	0,924916	1 752,555	57,7931	3,19394	0,749272
III	1,32247	59,8422	10,78349	2,96098	117,47765	9,08770	0,960518	1 824,587	59,8422	3,34009	0,782345
IV	1,36642	61,5069	10,99234	3,05011	125,11831	9,35172	0,982270	1 888,165	61,5069	3,44066	0,821404
1985 I	1,41424	63,1673	11,25725	3,14818	130,08737	9,62568	1,010771	1 955,176	63,1673	3,56008	0,867720
1984 feb	1,26195	57,9940	10,33300	2,83240	106,56839	8,71666	0,919137	1 748,162	57,9940	3,19607	0,728149
mar	1,23717	56,5230	10,11989	2,76201	108,75713	8,51230	0,901964	1 717,331	56,5230	3,11743	0,730759
apr	1,25170	57,0956	10,27036	2,79418	109,52287	8,59552	0,912268	1 729,942	57,0956	3,15153	0,743499
mai	1,27771	58,2542	10,48011	2,86271	112,67882	8,79456	0,932071	1 766,619	58,2542	3,22137	0,749481
jun	1,27400	58,0294	10,44534	2,84715	112,99502	8,74995	0,930408	1 761,102	58,0294	3,20892	0,754836
jul	1,29952	58,9020	10,62832	2,90611	114,50564	8,91995	0,947602	1 785,038	58,9020	3,28005	0,773183
aug	1,30940	59,2230	10,69090	2,93231	116,85019	9,00086	0,951202	1 808,800	59,2230	3,30706	0,773731
sep	1,35849	61,4018	11,03126	3,04451	121,07729	9,34271	0,982751	1 879,925	61,4018	3,43317	0,800122
oct	1,38251	62,4695	11,16237	3,08861	126,39015	9,47207	0,997040	1 911,902	62,4695	3,48241	0,825236
nov	1,34439	60,5097	10,83314	2,99860	123,60113	9,19924	0,967644	1 864,710	60,5097	3,38235	0,807490
dec	1,37235	61,5416	10,98151	3,06312	125,36370	9,38386	0,982127	1 887,882	61,5416	3,45721	0,831487
1985 jan	1,38959	61,8630	11,04489	3,09079	126,02216	9,46072	0,992239	1 900,670	61,8630	3,49155	0,864273
feb	1,42411	63,6253	11,33755	3,16950	129,26667	9,68567	1,018364	1 959,070	63,6253	3,58847	0,877976
mar	1,42901	64,0137	11,38931	3,18427	134,97334	9,73064	1,021712	2 005,789	64,0137	3,60022	0,860911
apr	1,36767	61,5827	10,98682	3,05764	133,05991	9,33236	0,977395	1 953,261	61,5827	3,45761	0,798713
<b>153 - WECHSELKURS</b>											
EXCHANGE RATE											
1 USD =											
	ECU	BFR	DKR	DM	DRA	FF	IRL	LIT	LFR	HFL	UKL
1981	0,89570	37,1309	7,12296	2,25935	55,40752	5,43236	0,621247	1 136,371	37,1309	2,49481	0,497462
1982	1,02071	45,6738	8,33141	2,42607	66,76286	6,57025	0,704318	1 352,223	45,6738	2,68896	0,572359
1983	1,12332	51,1168	9,14599	2,55326	87,70349	7,61953	0,804562	1 518,736	51,1168	2,85372	0,659681
1984	1,26702	57,7578	10,35395	2,84572	112,57767	8,73660	0,922724	1 756,442	57,7578	3,20097	0,751623
1984 I	1,20241	55,2422	9,84516	2,70180	102,08201	8,29973	0,876903	1 662,216	55,2422	3,04480	0,696985
II	1,21195	55,2514	9,94134	2,71005	107,21743	8,33021	0,884248	1 675,487	55,2514	3,05350	0,716304
III	1,30102	58,9787	10,62775	2,91828	115,78530	8,95664	0,946646	1 798,298	58,9787	3,26192	0,771043
IV	1,36600	61,5591	11,00155	3,05277	125,22625	9,35982	0,983100	1 889,768	61,5591	3,44367	0,822162
1985 I	1,46098	65,5799	11,68712	3,26838	135,05285	9,99313	1,049367	2 029,851	65,5799	3,69604	0,910936
1984 feb	1,20409	55,3351	9,85925	2,70255	101,68194	8,31701	0,876996	1 668,019	55,3351	3,04954	0,694764
mar	1,16273	53,1222	9,51100	2,59583	102,21296	8,00013	0,847694	1 614,000	53,1222	2,92986	0,686790
apr	1,18289	53,9572	9,70583	2,64059	104,68554	8,12304	0,862124	1 634,853	53,9572	2,97831	0,702631
mai	1,22756	55,9677	10,06880	2,75035	108,25598	8,44936	0,895486	1 697,269	55,9677	3,09494	0,720062
jun	1,22570	55,8294	10,04940	2,73922	108,71094	8,41823	0,895135	1 694,339	55,8294	3,08726	0,726220
jul	1,27295	57,6976	10,41099	2,84669	112,16396	8,73716	0,928226	1 748,539	57,6976	3,12298	0,757374
aug	1,28881	58,2916	10,52276	2,88619	115,01199	8,85929	0,936242	1 780,358	58,2916	3,25504	0,761562
sep	1,34842	60,9469	10,94950	3,02196	120,17995	9,27350	0,975470	1 865,998	60,9469	3,40774	0,794194
oct	1,37298	62,0389	11,08540	3,06732	125,51897	9,40677	0,990167	1 898,730	62,0389	3,45841	0,819548
nov	1,34027	60,3242	10,79990	2,98941	123,22193	9,17105	0,964678	1 858,989	60,3242	3,37198	0,805014
dec	1,38958	62,3142	11,11940	3,10158	126,93798	9,50167	0,994456	1 911,589	62,3142	3,50062	0,841926
1985 jan	1,42453	63,4183	11,32259	3,16850	129,19098	9,69858	1,017184	1 948,450	63,4183	3,57934	0,866002
feb	1,48020	66,9174	11,92419	3,33349	135,95497	10,18683	1,071056	2 060,429	66,9174	3,77414	0,923404
mar	1,48237	66,4041	11,81459	3,30317	140,01297	10,09399	1,059862	2 080,678	66,4041	3,73466	0,923404
apr	1,37941	62,1127	11,08119	3,08390	134,20295						

	EUR10	BELGIQUE BELGIË	DANMARK	BR DEUTSCHLAND	ΕΛΛΑΔΑ	FRANCE	IRELAND	ITALIA	LUXEMBOURG	NEDERLAND	UNITED KINGDOM
<b>154 - TAGESGELDSATZ</b>											
<b>DAY-TO-DAY MONEY RATE</b>											
<b>TAUX DE L'ARGENT AU JOUR LE JOUR</b>											
%											
1981	-	11,5	-	11,3	-	15,3	15,9	19,3	-	11,0	12,1
1982	-	11,4	-	8,7	-	14,9	17,3	19,9	-	8,1	11,0
1983	-	8,3	-	5,4	-	12,5	15,0	18,3	-	5,3	8,9
1984	-	9,5	-	5,5	-	11,7	12,4	17,3	-	5,8	-
1984 I	-	8,7	-	5,5	-	12,4	12,2	17,8	-	5,9	7,9
II	-	9,9	-	5,5	-	12,1	11,5	17,1	-	5,7	7,0
III	-	9,8	-	5,5	-	11,4	12,3	16,9	-	5,9	9,7
IV	-	9,5	-	5,6	-	11,1	13,5	17,3	-	5,7	-
1985 I	-	9,1	-	-	-	10,6	15,0	16,2	-	6,4	-
1984 feb	-	7,2	-	5,5	-	12,3	12,1	17,7	-	5,8	8,5
mar	-	10,9	-	5,5	-	12,5	12,1	17,7	-	6,1	7,7
apr	-	11,1	-	5,5	-	12,2	12,1	17,3	-	5,8	7,4
mai	-	9,0	-	5,5	-	12,0	10,5	17,1	-	5,6	6,1
jun	-	9,6	-	5,5	-	12,1	11,8	16,9	-	5,7	7,6
jul	-	10,0	-	5,6	-	11,5	12,3	16,8	-	6,0	9,5
aug	-	10,6	-	5,5	-	11,4	12,4	16,7	-	5,8	10,3
sep	-	8,7	-	5,6	-	11,4	12,4	17,2	-	5,8	9,3
oct	-	9,4	-	5,6	-	11,0	12,6	17,3	-	5,9	9,5
nov	-	10,1	-	5,5	-	11,2	14,3	17,3	-	5,6	8,4
dec	-	9,1	-	5,6	-	11,0	13,5	17,3	-	5,6	-
1985 jan	-	9,2	-	5,5	-	10,6	14,9	16,4	-	5,8	-
feb	-	9,0	-	5,8	-	10,7	14,6	16,1	-	6,5	-
mar	-	9,1	-	-	-	10,7	15,5	16,0	-	6,9	-
apr	-	9,5	-	-	-	-	12,6	-	-	-	-
<b>155 - ZENTRALBANKDISKONTSATZ</b>											
<b>OFFICIAL DISCOUNT RATE</b>											
<b>TAUX DE L'ESCOMPTE OFFICIEL</b>											
<b>PERIODENENDE</b>											
<b>END OF PERIOD</b>											
<b>FIN DE PERIODE</b>											
%											
1981	-	15,0	11,0	7,5	20,5	9,5	17,1	19,0	-	9,0	-
1982	-	11,5	10,0	5,0	20,5	9,5	14,4	18,0	-	5,0	-
1983	-	10,0	7,0	4,0	20,5	9,5	11,5	17,0	-	5,0	-
1984	-	11,0	7,0	4,5	20,5	9,5	13,9	16,5	-	5,0	-
1984 I	-	10,7	7,0	4,0	20,5	9,5	11,7	16,3	-	5,0	-
II	-	11,0	7,0	4,2	20,5	9,5	12,0	15,7	-	5,0	-
III	-	11,0	7,0	4,5	20,5	9,5	13,0	15,8	-	5,0	-
IV	-	11,0	7,0	4,5	20,5	9,5	13,6	16,5	-	5,0	-
1985 I	-	11,0	7,0	4,5	20,5	9,5	13,9	15,5	-	5,3	-
1984 feb	-	11,0	7,0	4,0	20,5	9,5	11,5	16,0	-	5,0	-
mar	-	11,0	7,0	4,0	20,5	9,5	12,0	16,0	-	5,0	-
apr	-	11,0	7,0	4,0	20,5	9,5	12,0	16,0	-	5,0	-
mai	-	11,0	7,0	4,0	20,5	9,5	12,0	15,5	-	5,0	-
jun	-	11,0	7,0	4,5	20,5	9,5	12,0	15,5	-	5,0	-
jul	-	11,0	7,0	4,5	20,5	9,5	13,0	15,5	-	5,0	-
aug	-	11,0	7,0	4,5	20,5	9,5	13,0	15,5	-	5,0	-
sep	-	11,0	7,0	4,5	20,5	9,5	13,0	16,5	-	5,0	-
oct	-	11,0	7,0	4,5	20,5	9,5	13,0	16,5	-	5,0	-
nov	-	11,0	7,0	4,5	20,5	9,5	13,9	16,5	-	5,0	-
dec	-	11,0	7,0	4,5	20,5	9,5	13,9	16,5	-	5,0	-
1985 jan	-	11,0	7,0	4,5	20,5	9,5	13,9	15,5	-	5,0	-
feb	-	11,0	7,0	4,5	20,5	9,5	13,9	15,5	-	5,5	-
mar	-	11,0	7,0	4,5	20,5	9,5	13,9	15,5	-	5,5	-
apr	-	11,0	7,0	4,5	20,5	9,5	12,4	15,5	-	5,5	-
<b>156 - HABENZINSSATZ FUER FESTGELDER</b>											
<b>INTEREST OF TERM BANK DEPOSITS</b>											
<b>INTERET DES DEPOTS BANCAIRES A TERME</b>											
<b>MIT LAUFZEIT VON 3 MONATEN</b>											
<b>3 MONTHS</b>											
<b>A 3 MOIS</b>											
%											
1981	-	7,5	10,8	9,7	15,0	5,3	8,7	19,9	-	6,1	13,8
1982	-	7,5	10,6	7,5	15,0	5,2	10,0	19,4	-	5,9	12,2
1983	-	6,7	7,7	4,6	-	5,3	8,2	17,8	-	4,0	10,0
1984	-	7,4	6,8	4,9	-	-	7,1	15,3	-	4,1	9,8
1984 I	-	7,3	6,8	4,8	-	5,3	7,0	16,1	-	4,1	9,2
II	-	7,5	6,8	4,8	-	5,3	7,0	15,1	-	4,1	9,1
III	-	7,5	6,8	4,9	-	-	7,0	15,0	-	4,1	11,0
IV	-	7,5	6,8	4,9	-	-	7,3	15,0	-	4,1	10,0
1985 I	-	7,5	6,7	-	-	-	7,3	13,7	-	4,1	12,9
1984 feb	-	7,5	6,8	4,8	-	5,3	7,0	15,8	-	4,1	9,3
mar	-	7,5	6,8	4,8	-	5,3	7,0	15,7	-	4,1	8,9
apr	-	7,5	6,8	4,8	-	5,3	7,0	15,6	-	4,1	8,8
mai	-	7,5	6,7	4,8	-	5,3	7,0	15,0	-	4,1	9,3
jun	-	7,5	6,8	4,9	-	5,3	7,0	14,7	-	4,1	9,3
jul	-	7,5	6,8	4,9	-	5,3	7,0	14,7	-	4,1	11,4
aug	-	7,5	6,8	4,9	-	-	7,0	15,0	-	4,1	10,9
sep	-	7,5	6,8	4,9	-	-	7,0	15,4	-	4,1	10,7
oct	-	7,5	6,8	4,9	-	-	7,0	15,3	-	4,1	10,6
nov	-	7,5	6,8	4,8	-	-	7,0	15,0	-	4,1	9,8
dec	-	7,5	6,8	4,9	-	-	8,0	14,8	-	4,1	9,6
1985 jan	-	7,5	6,8	4,7	-	-	8,0	13,9	-	4,1	11,5
feb	-	7,5	6,7	-	-	-	7,0	13,6	-	4,1	13,6
mar	-	7,5	6,7	-	-	-	7,0	13,5	-	4,1	13,5
apr	-	7,0	7,0	-	-	-	7,0	14,4	-	-	12,6

	EUR10	BELGIE BELGIE	DANMARK	BR DEUTSCHLAND	ΕΛΛΑΔΑ	FRANCE	IRELAND	ITALIA	LUXEMBOURG	NEDERLAND	UNITED KINGDOM	
<b>157 - GELDVOLUMEN</b>		<b>MONEY SUPPLY</b>						<b>DISPONIBILITES MONETAIRES</b>				
BEST.AM PERIODENENDE: SAISONBEREINIGT		END OF PERIOD: SEASONALLY ADJUSTED						FIN DE PERIODE: DESAISONNALISE				
<b>1980 = 100</b>												
1981	-	103,9	112,6	101,1	118,0	112,6	113,2	111,2	119,4	102,6	112,5	
1982	-	108,2	124,7	104,8	145,8	128,2	120,4	124,2	140,5	107,4	127,3	
1983	-	114,2	150,9	115,6	165,1	141,3	131,8	143,1	139,8	119,0	144,4	
1984	-	-	181,2	119,3	192,4	152,2	-	160,2	156,2	-	165,4	
<b>% T4/T0</b>												
1984 I	-	6,7	22,2	4,3	13,3	9,8	9,6	13,6	12,3	1,9	12,3	
II	-	5,6	20,0	1,8	14,4	8,6	7,3	12,0	10,6	2,9	12,4	
III	-	1,1	16,2	2,3	14,4	8,2	-	10,0	16,7	4,9	16,0	
IV	-	-	18,0	4,8	20,2	8,2	-	10,3	7,9	-	18,1	
1985 I	-	-	-	-	-	-	-	-	-	-	14,3	
<b>% T12/T0</b>												
1984 jan	-	-	26,2	6,9	6,1	8,4	12,1	12,8	-	6,4	11,1	
feb	-	-	26,6	5,4	11,6	8,5	11,1	12,2	-	5,2	11,6	
mar	-	-	22,2	4,3	13,3	9,8	9,6	13,6	-	1,9	12,3	
apr	-	-	22,9	5,0	18,0	10,1	8,6	13,5	-	4,7	13,2	
mai	-	-	23,2	3,1	12,6	6,9	7,4	13,4	-	4,3	13,1	
jun	-	-	20,0	1,8	14,4	8,6	7,3	12,0	-	2,9	12,4	
jul	-	-	15,7	1,4	21,3	5,4	7,6	11,1	-	2,9	13,3	
aug	-	-	20,2	1,0	20,2	6,0	10,0	10,1	-	3,8	14,0	
sep	-	-	16,2	2,3	14,4	8,2	-	10,0	-	4,9	16,0	
oct	-	-	19,7	1,1	15,4	5,6	-	10,4	-	4,0	15,5	
nov	-	-	19,5	2,1	19,8	6,0	-	11,8	-	1,4	17,9	
dec	-	-	18,0	4,8	20,2	8,2	-	10,3	-	-	18,1	
1985 jan	-	-	-	2,3	21,2	-	-	12,5	-	-	15,5	
feb	-	-	-	-	-	-	-	-	-	-	16,6	
mar	-	-	-	-	-	-	-	-	-	-	14,3	
<b>158 - SPARENLAGEN</b>		<b>SAVINGS DEPOSITS</b>						<b>DEPOTS D'EPARGNE</b>				
BEST.AM PERIODENENDE: SAISONBEREINIGT		END OF PERIOD: SEASONALLY ADJUSTED						FIN DE PERIODE: DESAISONNALISE				
<b>1980 = 100</b>												
1981	-	103,3	-	99,5	-	109,3	113,8	109,8	100,3	110,5	-	
1982	-	104,9	-	106,8	-	122,1	128,2	-	104,2	117,0	-	
1983	-	111,1	-	113,1	-	131,9	146,3	-	122,9	117,5	-	
1984	-	-	-	117,3	-	-	170,3	-	133,1	123,0	-	
<b>% T4/T0</b>												
1983 IV	-	5,6	27,3	6,7	-	8,3	13,8	14,7	20,0	-0,2	-	
1984 I	-	9,1	26,0	4,3	-	7,8	17,4	13,0	17,4	1,8	-	
II	-	8,4	-	3,0	-	6,0	19,1	11,4	14,7	2,5	-	
III	-	7,6	-	2,7	-	-	17,4	11,1	10,7	3,8	-	
IV	-	-	-	3,2	-	-	16,8	11,4	8,4	5,0	-	
<b>% T12/T0</b>												
1983 dec	-	5,6	27,3	6,7	-	8,3	13,8	14,7	20,0	-0,2	-	
1984 jan	-	6,1	26,8	5,7	-	7,8	22,4	14,4	18,8	0,5	-	
feb	-	7,4	26,5	4,8	-	7,6	15,4	13,6	18,1	1,0	-	
mar	-	9,1	26,0	4,3	-	7,8	17,4	13,0	17,4	1,8	-	
apr	-	8,6	23,7	3,6	-	6,4	17,6	12,4	16,4	1,9	-	
mai	-	8,0	24,5	3,2	-	5,7	18,9	12,1	15,7	2,2	-	
jun	-	8,4	-	3,0	-	6,0	19,1	11,4	14,7	2,5	-	
jul	-	7,9	-	2,9	-	-	18,1	11,3	13,4	3,3	-	
aug	-	8,0	-	2,6	-	-	17,7	11,1	11,9	3,5	-	
sep	-	7,6	-	2,7	-	-	17,4	11,1	10,7	3,8	-	
oct	-	7,4	-	2,8	-	-	17,5	11,3	9,2	4,4	-	
nov	-	7,6	-	3,2	-	-	17,1	12,3	8,7	4,5	-	
dec	-	-	-	3,2	-	-	16,8	11,4	8,4	5,0	-	
1985 jan	-	-	-	4,1	-	-	16,6	12,2	-	-	-	
feb	-	-	-	-	-	-	16,9	-	-	-	-	
<b>159 - AUSLANDGUTHABEN (OHNE GOLD)</b>		<b>TOTAL FOREIGN ASSETS (EXCL.GOLD)</b>						<b>AVOIRS SUR L'EXTERIEUR (OR EXCLU)</b>				
BESTAENDE AM PERIODENENDE: BRUTTO		END OF PERIOD: GROSS						FIN DE PERIODE: BRUT				
<b>MIO ECU</b>												
1981	106 260,4	4 606,4	1 923,5	35 345,9	-	20 616,8	2 443,3	18 535,2	-	8 693,0	14 096,5	
1982	103 732,8	3 757,7	2 064,5	39 918,0	-	17 004,6	3 051,6	14 586,3	-	10 558,4	12 792,2	
1983	128 433,7	4 996,0	3 894,6	41 992,4	-	23 824,3	3 189,9	24 395,9	-	12 441,2	13 699,6	
1984	-	-	3 994,6	42 837,0	-	29 378,0	3 317,9	29 419,4	-	-	-	
1983 IV	130 341,6	4 996,0	-	41 992,4	1 089,1	-	-	24 395,9	-	12 441,2	13 699,6	
1984 I	-	-	3 985,0	43 747,6	938,4	24 923,7	3 289,9	22 212,4	-	-	13 327,3	
II	-	-	3 856,7	44 233,2	1 372,1	24 885,0	3 097,1	24 541,9	-	-	12 235,4	
III	-	-	4 844,7	44 214,7	1 399,3	27 589,2	3 119,8	27 337,6	-	-	-	
IV	-	-	3 994,6	42 837,0	1 345,9	29 378,0	3 317,9	29 419,4	-	-	-	
1985 I	-	-	5 574,9	-	-	30 167,3	4 035,7	-	-	-	-	
1984 feb	-	-	4 543,7	42 921,4	1 014,3	23 539,8	3 243,2	22 873,4	-	12 127,3	13 620,3	
mar	-	-	3 985,0	43 747,6	938,4	24 923,7	3 289,9	22 212,4	-	-	13 327,3	
apr	-	-	4 157,0	44 491,5	996,4	25 394,9	3 183,2	23 037,3	-	-	12 678,5	
mai	-	-	4 299,2	44 372,9	1 172,8	25 905,6	3 268,1	23 539,3	-	-	12 533,8	
jun	-	-	3 856,7	44 233,2	1 372,1	24 885,0	3 097,1	24 541,9	-	-	12 235,4	
jul	-	-	4 122,3	44 551,6	1 451,9	27 094,6	3 053,7	26 270,4	-	-	12 301,4	
aug	-	-	5 296,1	44 631,6	1 527,4	27 418,4	3 109,7	26 908,7	-	-	12 267,2	
sep	-	-	4 844,7	44 214,7	1 399,3	27 589,2	3 119,8	27 337,6	-	-	-	
oct	-	-	5 538,3	42 948,0	1 418,6	27 872,2	2 877,6	27 790,4	-	-	-	
nov	-	-	5 848,8	42 676,9	1 345,9	27 973,9	3 053,4	30 077,8	-	-	-	
dec	-	-	3 994,6	42 837,0	1 345,9	29 378,0	3 317,9	29 419,4	-	-	-	
1985 jan	-	-	4 563,2	41 985,6	-	29 596,8	3 881,7	29 763,5	-	-	-	
feb	-	-	5 211,6	41 613,5	-	30 164,5	4 097,8	29 206,0	-	-	-	
mar	-	-	5 574,9	-	-	30 167,3	4 035,7	-	-	-	-	
apr	-	-	4 823,3	-	-	-	4 432,8	-	-	-	-	

	EUR10	BELGIQUE BELGIË	DANMARK	BR DEUTSCHLAND	ΕΛΛΑΔΑ	FRANCE	IRELAND	ITALIA	LUXEMBOURG	NEDERLAND	UNITED KINGDOM
<b>160 - AKTIENKURSE</b>											
<b>INDEX OF SHARE QUOTATIONS</b>											
<b>1980 = 100</b>											
1981	-	81,6	167,3	102,2	90,8	88,4	103,8	151,8	88,0	105,6	112,8
1982	-	100,1	213,2	101,9	83,2	88,0	84,9	123,2	77,6	107,3	130,8
1983	-	128,9	373,6	135,2	72,0	115,8	106,3	153,2	86,3	155,0	165,0
1984	-		402,2	153,6			139,7	171,5	101,0	196,8	196,3
1984 I	-	153,3	443,7	153,8		151,2	146,1	173,6	95,1	194,3	187,7
II	-	159,0	417,4	150,9		158,7	148,6	166,6	98,0	188,9	194,9
III	-	163,9	399,2	148,2			132,5	171,5	100,4	192,0	190,8
IV	-		348,5	161,4			131,7	174,5	110,5	211,9	211,9
1985 I	-		376,7	175,2			134,3	215,8	112,2	236,5	
1984 feb	-	150,2	437,7	154,7	50,9	151,0	154,0	175,2	94,7	193,4	183,9
mar	-	153,3	405,8	151,3		149,6	146,5	175,0	96,3	190,2	195,2
apr	-	162,8	447,5	151,2		158,1	144,0	170,1	96,9	190,6	199,1
mai	-	161,2	395,8	151,7		162,0	158,2	166,7	97,9	192,6	196,9
jun	-	153,1	408,9	149,7		155,9	143,7	162,8	99,2	183,6	188,5
jul	-	151,3	413,9	143,7		151,0	134,8	165,2	99,9	181,4	180,0
aug	-	167,1	411,2	146,9		153,1	127,8	175,3	100,4	191,8	192,5
sep	-	173,2	372,5	154,1			134,8	173,8	100,9	202,9	199,9
oct	-		350,6	160,0			132,1	173,5	106,7	211,4	202,6
nov	-		349,2	161,4			136,5	172,3	112,5	211,1	211,5
dec	-		345,5	162,8			126,6	177,7	112,3	213,1	221,7
1985 jan	-		373,9	170,8			128,4	200,3	108,8	227,0	
feb	-		377,9	174,3			134,6	223,0	111,3	238,2	
mar	-		378,3	180,4			140,0	224,0	116,4	244,3	
apr	-		390,2	182,7				222,0	121,0	245,2	
<b>161 - ANLEIHEN DES OEFFENTLICHEN SEKTORS</b>											
<b>RENDITE</b>											
<b>YIELD ON FIXED INTEREST</b>											
<b>GOVERNMENT SECURITIES</b>											
<b>%</b>											
1981	-	13,8	19,2	10,4	-	16,3	17,3	19,8	8,7	11,5	14,7
1982	-	13,4	20,8	9,0	-	16,0	17,1	20,7	10,3	9,9	12,9
1983	-	11,8	14,3	7,9	-	14,4	13,9	18,5	9,8	8,2	10,8
1984	-	12,0	13,9	7,8	-	13,4	14,6	15,2	10,3	8,1	10,7
1984 I	-	12,2	13,2	8,0	20,2	13,9	14,1	16,9	10,0	8,3	10,3
II	-	12,1	14,1	8,0	19,1	13,9	14,4	15,4	10,3	8,3	10,8
III	-	11,9	14,3	7,9	17,4	13,5	14,9	13,6	10,5	8,3	11,1
IV	-	11,6	14,0	7,2	17,2	12,4	15,1	14,9	10,3	7,5	10,5
1985 I	-	11,5	13,0	7,4		12,2	14,3		9,8	7,8	11,0
1984 feb	-	12,4	13,1	8,0	19,9	13,9	14,2	17,1	10,0	8,4	10,4
mar	-	12,2	13,7	7,9	19,5	14,0	14,1	16,4	10,1	8,1	10,2
apr	-	12,1	13,6	7,9	19,6	13,8	14,1	16,2	10,2	8,1	10,4
mai	-	12,2	14,2	8,0	19,5	13,8	14,5	15,5	10,4	8,3	10,9
jun	-	12,1	14,6	8,1	18,3	14,0	14,6	14,6	10,4	8,4	11,2
jul	-	12,1	14,4	8,1	18,3	13,9	14,9	13,4	10,5	8,6	11,7
aug	-	11,8	14,1	7,9	17,5	13,6	15,0	13,4	10,5	8,3	11,0
sep	-	11,9	14,3	7,6	16,4	13,1	15,0	14,0	10,4	8,1	10,8
oct	-	11,7	14,0	7,4	17,2	12,0	15,0	15,2	10,6	7,6	10,7
nov	-	11,5	14,1	7,2	16,4	12,4	15,3	15,1	10,3	7,5	10,3
dec	-	11,6	13,8	7,0	17,9	12,7	14,9	14,6	10,0	7,4	10,5
1985 jan	-	11,6	13,1	7,1	18,3	12,1	14,6	12,2	10,0	7,4	11,0
feb	-	11,6	13,0	7,4	18,4	12,3	14,7	12,2	9,8	7,9	11,1
mar	-	11,5	12,8	7,6		12,3	13,6		9,7	8,0	10,9
apr	-	11,5	12,1				13,1		9,7	7,7	10,7
<b>162 - ANLEIHEN DES PRIVATEN SEKTORS</b>											
<b>RENDITE</b>											
<b>YIELD ON FIXED INTEREST</b>											
<b>PRIVATE SECTOR SECURITIES</b>											
<b>%</b>											
1981	-		19,2	11,1	-	16,9	-	21,5	12,8	11,9	15,4
1982	-		17,8	9,4	-	16,6	-	21,4	11,6	10,1	14,0
1983	-		14,9	7,9	-	14,7	-	18,5	10,4	8,4	12,1
1984	-		14,7	7,8	-	13,8	-	15,1	10,6	8,2	11,8
1984 I	-		14,0	8,1	-	14,2	-	15,9	10,7	8,4	11,5
II	-		14,8	8,0	-	14,2	-	15,1	10,8	8,4	11,8
III	-		15,2	7,9	-	13,8	-	15,0	10,6	8,4	12,4
IV	-		14,7	7,4	-	12,8	-	14,3	10,2	7,6	11,6
1985 I	-		13,7		-	12,5	-	12,6	9,9	7,9	11,9
1984 feb	-		14,0	8,0	-	14,2	-	15,9	10,8	8,4	11,6
mar	-		14,7	8,0	-	14,4	-	15,0	10,9	8,3	11,4
apr	-		14,1	8,0	-	14,2	-	15,3	10,9	8,3	11,4
mai	-		15,0	8,0	-	14,2	-	15,3	10,8	8,4	11,8
jun	-		15,2	8,0	-	14,1	-	14,8	10,7	8,4	12,1
jul	-		15,2	8,0	-	14,1	-	14,9	10,6	8,5	13,0
aug	-		15,1	7,9	-	13,8	-	15,1	10,6	8,4	12,3
sep	-		15,2	7,7	-	13,5	-	15,2	10,6	8,2	12,0
oct	-		14,7	7,6	-	12,7	-	14,5	10,4	7,8	11,8
nov	-		14,8	7,3	-	12,8	-	14,4	10,2	7,6	11,5
dec	-		14,6	7,2	-	12,9	-	14,0	10,0	7,5	11,6
1985 jan	-		13,9	7,2	-	12,4	-	12,8	9,9	7,3	11,9
feb	-		13,8	7,2	-	12,7	-	12,3	9,9	8,0	12,1
mar	-		13,4		-	12,5	-	12,7	10,1	8,2	11,8
apr	-		12,9		-		-	13,4	10,2	7,9	11,5

## ZAHLUNGSBILANZ

## BALANCE OF PAYMENTS

## BALANCE DES PAIEMENTS

	EUR10	EUR9	UEBL/BLEU	DANMARK	BR DEUTSCHLAND	ΕΛΛΑΔΑ	FRANCE	IRELAND	ITALIA	NEDERLAND	UNITED KINGDOM	
<b>163 - WARENHANDEL (FOB)</b>												
<b>EINNAHMEN</b>												
					<b>MERCHANDISE (FOB) CREDIT</b>						<b>MARCHANDISES (FOB) CREDITS</b>	
					<b>MIO ECU</b>							
1981	529 918	525 640	44 887	14 458	152 915	4 278	90 451	6 931	67 240	56 623	92 134	
1982	577 566	573 325	49 285	16 054	171 632	4 241	93 252	8 180	73 997	61 817	99 108	
1983	617 953	613 332	51 585	18 204	181 934	4 622	100 838	9 517	81 015	66 566	103 673	
1984				20 338	206 577		117 275			76 029	119 070	
1981 III	127 991	126 969	10 702	3 490	38 119	1 022	21 439	-	16 742	13 736	22 742	
IV	142 668	141 602	11 817	3 881	43 724	1 066	24 241	-	17 852	15 641	24 447	
1982 I	140 561	139 420	11 391	3 998	42 288	1 140	23 775	-	18 069	16 141	23 758	
II	143 373	142 555	12 668	4 091	42 863	818	24 076	-	19 049	15 294	24 514	
III	134 839	133 643	11 903	3 764	41 144	1 196	20 662	-	17 247	14 472	24 451	
IV	150 584	149 499	13 283	4 198	45 338	1 085	24 739	-	19 632	15 924	26 385	
1983 I	146 674	145 836	13 077	4 443	44 720	838	24 103	-	19 202	16 557	23 734	
II	150 788	149 644	12 811	4 449	44 544	1 144	25 527	-	20 312	16 806	25 194	
III	145 033	143 665	12 285	4 324	43 288	1 369	23 052	-	19 269	15 523	25 923	
IV	165 991	164 697	13 418	5 005	49 381	1 294	28 155	-	22 232	17 684	28 822	
1984 I	170 880	169 470	14 487	4 976	50 850	1 409	28 486	-	21 948	19 650	29 073	
II				4 929	48 738		29 325	-	20 518	18 900	28 496	
III				4 866	49 749		27 226	-	23 151	17 598	28 219	
IV				5 584	57 240		32 238	-		19 884	33 282	
<b>164 - WARENHANDEL (FOB)</b>												
<b>AUSGABEN</b>												
					<b>MERCHANDISE (FOB) DEBIT</b>						<b>MARCHANDISES (FOB) DEBITS</b>	
					<b>MIO ECU</b>							
1981	536 787	527 677	49 144	15 290	138 514	9 111	99 382	9 387	76 801	53 200	85 959	
1982	579 358	570 218	52 933	16 867	146 508	9 140	109 383	9 819	82 129	57 127	95 453	
1983	611 599	602 153	53 913	17 944	157 809	9 446	110 404	10 180	84 495	61 775	105 633	
1984				20 651	179 088		122 318			69 222	126 264	
1981 III	130 588	128 269	11 919	3 639	34 812	2 319	23 752	-	18 033	13 418	22 696	
IV	140 139	137 772	12 649	4 229	36 790	2 367	27 378	-	19 649	13 908	23 169	
1982 I	142 483	140 270	13 172	4 271	36 679	2 214	27 224	-	21 358	13 798	23 769	
II	143 924	142 194	13 564	4 201	36 819	1 730	28 343	-	20 492	14 162	24 613	
III	136 594	133 804	12 437	3 921	35 707	2 790	25 282	-	18 955	14 079	23 424	
IV	146 645	144 231	13 764	4 469	37 303	2 415	28 535	-	21 324	15 188	23 648	
1983 I	147 134	145 029	14 149	4 252	37 731	2 105	28 878	-	20 914	14 827	24 278	
II	148 277	146 208	12 732	4 401	38 844	2 069	27 771	-	20 759	15 090	26 611	
III	144 384	141 727	12 804	4 201	38 646	2 657	24 872	-	19 728	15 168	26 309	
IV	161 691	159 045	14 237	5 117	42 588	2 646	28 883	-	23 095	16 691	28 435	
1984 I	169 528	166 857	15 149	5 045	44 524	2 671	31 231	-	23 596	17 317	29 994	
II				5 080	44 100		30 525	-	23 398	17 204	30 999	
III				4 821	43 582		27 672	-	23 769	16 670	30 734	
IV				5 722	46 883		32 890	-		18 036	34 537	
<b>165 - DIENSTLEISTUNGEN</b>												
<b>EINNAHMEN</b>												
					<b>SERVICES CREDIT</b>						<b>SERVICES CREDITS</b>	
					<b>MIO ECU</b>							
1981	270 097	266 113	35 634	6 328	44 066	3 984	81 048	1 861	23 121	25 202	48 854	
1982	289 084	285 233	37 731	6 722	51 054	3 851	82 289	2 092	26 939	28 059	50 346	
1983	294 831	291 385	35 561	7 081	53 688	3 446	83 467	2 074	28 610	27 033	53 872	
1984				8 169	59 625		92 228			30 221	59 851	
1981 III	72 432	70 979	9 516	1 801	11 925	1 453	20 728	-	6 816	6 841	13 353	
IV	72 201	71 261	9 624	1 624	13 124	939	21 984	-	5 710	6 760	12 435	
1982 I	64 806	64 031	9 071	1 419	11 323	775	19 345	-	5 500	6 280	11 094	
II	71 834	71 012	9 507	1 733	11 908	821	20 707	-	6 955	7 542	12 660	
III	77 272	75 856	10 058	1 831	13 927	1 416	20 987	-	8 097	7 129	13 827	
IV	73 009	72 165	9 085	1 744	13 897	844	21 250	-	6 388	7 037	12 765	
1983 I	66 897	66 361	8 768	1 523	12 404	537	19 621	-	5 811	6 480	11 754	
II	73 739	72 839	8 874	1 814	12 588	900	22 393	-	7 361	6 770	13 039	
III	76 148	74 990	8 790	1 872	13 204	1 158	20 328	-	8 252	7 131	15 413	
IV	76 010	75 136	9 130	1 888	15 492	874	21 126	-	7 186	6 648	13 665	
1984 I		72 183	9 176	1 679	13 243		21 533	-	6 292	6 727	13 533	
II				1 993	14 003		22 786	-	8 650	7 936	14 304	
III				2 326	14 922		23 303	-	9 472	7 726	16 311	
IV				2 194	17 457		24 607	-		7 837	15 703	
<b>166 - DIENSTLEISTUNGEN</b>												
<b>AUSGABEN</b>												
					<b>SERVICES DEBIT</b>						<b>SERVICES DEBITS</b>	
					<b>MIO ECU</b>							
1981	256 290	253 879	33 973	7 030	52 615	2 410	72 562	2 476	21 586	24 771	38 867	
1982	278 323	275 786	35 367	8 031	60 887	2 537	73 771	3 252	25 318	27 613	41 546	
1983	279 557	276 849	32 832	8 452	61 263	2 708	74 761	3 553	25 620	26 577	43 793	
1984				10 053	64 941		83 376			29 674	48 578	
1981 III	70 030	69 336	9 136	1 907	16 062	694	18 908	-	5 472	7 025	10 825	
IV	66 451	65 749	9 361	1 930	12 779	702	19 414	-	5 628	6 565	10 072	
1982 I	64 745	64 177	8 839	1 723	14 445	568	17 323	-	6 253	6 499	9 096	
II	69 101	68 550	8 900	2 127	14 684	551	18 798	-	6 450	6 923	10 669	
III	74 343	73 575	9 177	2 096	18 137	768	18 864	-	6 221	7 432	11 648	
IV	66 894	66 241	8 462	2 095	13 621	653	18 786	-	6 394	6 749	10 134	
1983 I	66 211	65 559	8 565	1 939	14 659	652	18 811	-	6 624	6 080	8 881	
II	69 010	68 356	7 844	2 172	14 535	654	19 566	-	6 177	6 794	11 269	
III	71 928	71 248	7 949	2 128	17 583	680	17 878	-	6 145	7 192	12 372	
IV	68 875	68 147	8 480	2 226	14 487	728	18 506	-	6 674	6 505	11 270	
1984 I		70 950	8 684	2 306	15 356		19 812	-	7 092	6 463	11 238	
II				2 433	15 414		20 183	-	7 230	7 405	12 048	
III				2 574	18 671		21 145	-	7 645	8 046	13 336	
IV				2 759	15 500		22 236	-		7 764	11 956	



## ZAHLUNGSBILANZ

## BALANCE OF PAYMENTS

## BALANCE DES PAIEMENTS

	EUR10	EUR9	UEBL/BLEU	DANMARK	BR DEUTSCHLAND	ΕΛΛΑΔΑ	FRANCE	IRELAND	ITALIA	NETERLAND	UNITED KINGDOM	
167 - UNENTGELTICHE LEISTUNGEN EINNAHMEN			UNREQUITED TRANSFERS CREDIT						TRANSFERTS UNILATERAUX CREDITS			
MIO ECU												
1981	23 837	22 714	1 206	676	4 472	1 122	4 800	964	4 013	1 871	4 713	
1982	27 192	25 541	1 208	672	4 794	1 651	5 027	1 130	4 817	2 213	5 681	
1983	31 178	29 185	1 351	816	6 347	1 993	5 674	934	5 842	2 531	5 689	
1984				1 096	6 727		6 356			2 814	6 003	
1981 III	5 525	5 164	377	173	1 043	361	1 290	-	954	492	834	
IV	6 056	5 704	290	183	1 057	352	1 229	-	1 075	535	1 335	
1982 I	7 424	7 135	295	144	1 177	288	1 303	-	1 272	534	2 411	
II	5 586	5 280	242	141	1 146	305	1 185	-	1 331	500	735	
III	6 143	5 606	274	183	1 281	537	1 001	-	1 145	628	1 094	
IV	6 919	6 393	398	205	1 190	526	1 538	-	1 070	551	1 440	
1983 I	8 201	7 790	377	249	1 633	411	1 346	-	1 592	662	1 932	
II	7 182	6 757	283	190	1 590	425	1 503	-	1 565	667	959	
III	6 921	6 369	348	202	1 452	553	1 279	-	1 197	618	1 271	
IV	7 948	7 332	344	172	1 672	616	1 546	-	1 488	583	1 526	
1984 I	8 655	8 287	355	315	1 775	368	1 706	-	1 741	747	1 648	
II				298	1 535		1 497	-	1 461	711	985	
III				152	1 621		1 266	-	1 713	702	1 171	
IV				328	1 796		1 887	-		654	2 199	
168 - UNENTGELTICHE AUSGABEN			UNREQUITED TRANSFERS DEBIT						TRANSFERTS UNILATERAUX DEBITS			
MIO ECU												
1981	41 873	41 870	2 376	815	15 061	3	8 621	202	3 338	3 214	8 243	
1982	46 851	46 847	2 460	859	16 637	5	9 740	256	3 937	3 603	9 354	
1983			2 562	1 028	18 248	5	9 982		4 530	3 548	9 493	
1984				1 101	20 824		10 018			4 080	10 023	
1981 III	11 325	11 324	631	171	4 147	1	2 384	-	987	870	2 134	
IV	10 158	10 157	557	190	3 689	1	2 376	-	750	793	1 801	
1982 I	11 878	11 877	620	223	4 006	1	2 444	-	1 189	869	2 527	
II	11 186	11 184	601	199	3 985	1	2 393	-	878	890	2 240	
III	11 818	11 817	611	186	4 361	1	2 350	-	1 059	914	2 336	
IV	11 712	11 711	627	252	4 284	1	2 553	-	811	931	2 252	
1983 I	11 734	11 733	709	331	4 118	1	2 317	-	1 060	850	2 348	
II	12 426	12 425	701	214	4 620	1	2 458	-	1 099	913	2 420	
III	11 463	11 462	517	197	4 459	1	2 179	-	1 132	837	2 141	
IV	13 771	13 769	638	282	5 051	1	3 028	-	1 239	947	2 584	
1984 I	13 385	13 384	660	281	4 868	1	2 555	-	1 332	997	2 690	
II				231	4 914		2 484	-	1 222	909	2 420	
III				258	5 182		2 267	-	1 277	949	2 380	
IV				335	5 860		2 712	-		1 225	2 533	
169 - BALANZ DER LAUFENDEN POSTEN EINNAHMEN			CURRENT ACCOUNT CREDIT						BALANCE COURANTE CREDITS			
MIO ECU												
1981	823 852	814 467	81 727	21 462	201 453	9 385	176 299	9 756	94 374	83 695	145 701	
1982	893 843	884 100	88 223	23 447	227 481	9 743	180 568	11 402	105 754	92 089	155 135	
1983	943 962	933 902	88 496	26 101	241 968	10 061	189 979	12 525	115 467	96 130	163 234	
1984				29 603	272 928		215 859			109 064	184 923	
1981 III	205 948	203 112	20 595	5 464	51 088	2 836	43 457	-	24 511	21 068	36 929	
IV	220 924	218 567	21 730	5 688	57 905	2 357	47 454	-	24 637	22 937	38 216	
1982 I	212 791	210 587	20 757	5 560	54 789	2 204	44 423	-	24 841	22 954	37 263	
II	220 792	218 847	22 417	5 966	55 917	1 945	45 968	-	27 334	23 336	37 909	
III	218 254	215 105	22 235	5 779	56 351	3 149	42 650	-	26 488	23 229	39 373	
IV	230 512	228 057	22 765	6 148	60 424	2 455	47 526	-	27 090	23 512	40 591	
1983 I	221 773	219 987	22 221	6 215	58 758	1 786	45 070	-	26 605	23 699	37 420	
II	231 710	229 241	21 968	6 454	58 722	2 469	49 423	-	29 238	24 244	39 193	
III	228 102	225 024	21 423	6 398	57 944	3 079	44 659	-	28 719	23 273	42 608	
IV	249 949	247 164	22 893	7 065	66 545	2 784	50 828	-	30 906	24 916	44 013	
1984 I		249 941	24 018	6 971	65 868		51 726	-	29 981	27 124	44 254	
II				7 220	64 276		53 608	-	30 629	27 547	43 784	
III				7 344	66 292		51 794	-	34 336	26 027	45 701	
IV				8 106	76 492		58 732	-		28 376	51 184	
170 - BALANZ DER LAUFENDEN POSTEN AUSGABEN			CURRENT ACCOUNT DEBIT						BALANCE COURANTE DEBITS			
MIO ECU												
1981	834 950	823 426	85 493	23 135	206 190	11 524	180 564	12 065	101 725	81 184	133 069	
1982	904 532	892 851	90 760	25 757	224 032	11 681	192 894	13 327	111 383	88 344	146 354	
1983	940 552	928 393	89 306	27 423	237 320	12 159	195 147	13 732	114 646	91 899	158 919	
1984				31 805	264 853		215 712			102 976	184 865	
1981 III	211 943	208 929	21 686	5 718	55 021	3 014	45 043	-	24 492	21 313	35 655	
IV	216 748	213 678	22 567	6 349	53 259	3 069	49 168	-	26 027	21 266	35 042	
1982 I	219 107	216 324	22 631	6 216	55 130	2 783	46 991	-	28 800	21 165	35 391	
II	224 211	221 928	23 065	6 526	55 488	2 282	49 533	-	27 820	21 975	37 522	
III	222 755	219 196	22 224	6 204	58 205	3 559	46 496	-	26 235	22 424	37 408	
IV	225 251	222 182	22 853	6 816	55 209	3 069	49 874	-	28 529	22 868	36 034	
1983 I	225 079	222 321	23 423	6 522	56 508	2 758	50 006	-	28 598	21 758	35 507	
II	229 713	226 989	21 276	6 787	57 999	2 725	49 795	-	28 034	22 797	40 301	
III	227 776	224 437	21 270	6 527	60 688	3 339	44 929	-	27 005	23 197	40 823	
IV	244 338	240 962	23 354	7 625	62 126	3 375	50 418	-	31 009	24 144	42 288	
1984 I		251 192	24 493	7 633	64 747		53 598	-	32 021	24 777	43 922	
II				7 744	64 428		53 192	-	31 849	25 517	45 466	
III				7 653	67 435		51 084	-	32 691	25 665	46 450	
IV				8 816	68 243		57 838	-		27 026	49 027	

## ZAHLUNGSBILANZ

## BALANCE OF PAYMENTS

## BALANCE DES PAIEMENTS

	EUR10	EUR9	UEBL/BLEU	DANMARK	BR DEUTSCHLAND	ΕΛΛΑΔΑ	FRANCE	IRELAND	ITALIA	NEREDLAND	UNITED KINGDOM	
<b>171 - HANDELSBILANZ (FOB/FOB)</b>						<b>TRADE BALANCE (FOB/FOB)</b>						<b>BALANCE COMMERCIALE (FOB/FOB)</b>
<b>SALDO</b>						<b>NET</b>						<b>SOLDE</b>
						<b>MIO ECU</b>						
1981	-6 869	-2 037	-4 257	-831	14 402	-4 832	-8 931	-2 456	-9 562	3 423	6 175	
1982	-1 791	3 107	-3 648	-813	25 125	-4 898	-16 131	-1 639	-8 132	4 690	3 655	
1983	6 354	11 179	-2 328	261	24 124	-4 825	-9 566	-663	-3 479	4 791	-1 960	
1984				-313	27 489		-5 043			6 807	-7 194	
1981 III	-2 597	-1 300	-1 217	-149	3 308	-1 297	-2 313		-1 292	317	46	
IV	2 529	3 830	-832	-349	6 934	-1 301	-3 137		-1 797	1 733	1 278	
1982 I	-1 923	-849	-1 781	-273	5 609	-1 073	-3 448	-809	-3 288	2 343	-11	
II	-551	361	-896	-110	6 044	-912	-4 267	-376	-1 443	1 132	-99	
III	-1 755	-161	-533	-157	5 437	-1 594	-4 620	-252	-1 709	393	1 027	
IV	3 938	5 268	-482	-271	8 035	-1 330	-3 796	-196	-1 692	736	2 738	
1983 I	-460	807	-1 072	191	6 989	-1 267	-4 775	-496	-1 712	1 730	-544	
II	2 511	3 436	80	49	5 699	-925	-2 244	-70	-446	1 716	-1 417	
III	649	1 938	-519	123	4 643	-1 289	-1 820	14	-458	356	-386	
IV	4 300	5 652	-818	-112	6 793	-1 352	-728	-51	-863	993	387	
1984 I	1 352	2 613	-662	-69	6 326	-1 262	-2 744	-370	-1 648	2 333	-922	
II		-226	173	-151	4 638		-1 200	276	-2 880	1 696	-2 503	
III		4 170	608	45	6 168		-447	125	-618	929	-2 515	
IV				-138	10 357		-651			1 848	-1 255	
<b>172 - BILANZ DER LAUFENDEN POSTEN - SALDO</b>						<b>CURRENT ACCOUNT NET</b>						<b>BALANCE COURANTE SOLDE</b>
						<b>MIO ECU</b>						
1981	-11 099	-8 959	-3 766	-1 673	-4 737	-2 140	-4 265	-2 309	-7 352	2 511	12 632	
1982	-10 689	-8 751	-2 536	-2 310	3 449	-1 938	-12 326	-1 925	-5 629	3 745	8 782	
1983	3 410	5 507	-810	-1 322	4 648	-2 098	-5 168	-1 208	821	4 231	4 315	
1984				-2 202	8 075		147			6 089	58	
1981 III	-5 995	-5 817	-1 091	-254	-3 933	-178	-1 586	-	18	-245	1 274	
IV	4 176	4 889	-837	-661	4 647	-712	-1 714	-	-1 390	1 671	3 174	
1982 I	-6 316	-5 737	-1 874	-656	-342	-579	-2 568	-	-3 959	1 789	1 871	
II	-3 419	-3 081	-647	-560	429	-338	-3 565	-	-485	1 361	387	
III	-4 501	-4 091	11	-425	-1 854	-410	-3 846	-	253	-195	1 965	
IV	5 261	5 875	-88	-668	5 216	-614	-2 348	-	-1 438	644	4 558	
1983 I	-3 306	-2 334	-1 202	-306	2 250	-972	-4 936	-	-1 994	1 941	1 913	
II	1 996	2 252	692	-334	723	-256	-372	-	1 204	1 447	-1 108	
III	327	586	153	-129	-2 744	-260	-270	-	1 714	76	1 785	
IV	5 611	6 202	-461	-560	4 419	-591	410	-	-103	772	1 725	
1984 I		-1 251	-475	-662	1 120		-1 873	-	-2 040	2 347	331	
II		-1 238	-105	-524	-152		415	-	-1 220	2 030	-1 682	
III		866	349	-309	-1 143		710	-	1 646	361	-749	
IV				-710	8 249		894	-		1 350	2 157	
<b>173 - DIREKTINVESTITIONEN SALDO</b>						<b>DIRECT INVESTMENT NET</b>						<b>INVESTISSEMENTS DIRECTS SOLDE</b>
						<b>MIO ECU</b>						
1981	-12 795	-13 261	1 187	-36	-3 208	466	-1 956	183	-226	-1 716	-7 489	
1982	-5 404	-5 853	1 498	57	-1 688	449	-1 537	249	-398	-1 438	-2 596	
1983	-3 209	-3 703	533	-108	-1 760	495	-252	122	-1 055	-1 017	-165	
1984				-109	-2 590		52			-2 710	-1 203	
1981 III	-3 976	-4 118	-95	-70	-694	142	-879	-	22	-341	-2 060	
IV	-5 116	-5 224	214	79	-1 464	109	-1 174	-	-218	-507	-2 154	
1982 I	-1 368	-1 449	33	-11	-392	83	-451	-	-38	-682	93	
II	-1 269	-1 372	694	-20	-329	103	-371	-	-61	-438	-845	
III	-1 365	-1 505	111	-7	-196	139	-415	-	-245	44	-797	
IV	-1 571	-1 694	645	97	-770	124	-300	-	-53	-266	-1 047	
1983 I	-2 183	-2 279	-36	-8	-474	96	-386	-	-314	-613	-448	
II	58	-60	-148	-62	-224	118	-131	-	-275	-159	939	
III	-507	-654	11	-58	-659	147	216	-	-195	-18	49	
IV	-710	-845	696	19	-402	135	49	-	-271	-230	-706	
1984 I	-1 634	-1 754	78	-14	-181	120	176	-	-177	-794	-844	
II		-1 089	-228	-91	-610		166	-	-6	-263	-58	
III		-248	-4		-353		-251	-	20	-306	647	
IV					-1 446		-40	-		-1 348	-949	
<b>174 - PORTFOLIOINVESTITIONEN SALDO</b>						<b>PORTFOLIO INVESTMENT NET</b>						<b>INVESTISSEMENTS DE PORTE- FEUILLE - SOLDE</b>
						<b>MIO ECU</b>						
1981	-9 214	-9 214	-1 044	60	-2 013		-340	446	-368	979	-6 935	
1982	-8 284	-8 284	-1 091	-147	-3 575		7 379	171	-386	53	-10 687	
1983	1 729	1 729	-1 745	348	1 420		6 333	1 813	264	469	-7 172	
1984				111	1 150		8 835			-107	-12 378	
1981 III	-1 128	-1 128	-173	41	322		-245	-	-170	246	-1 149	
IV	-1 868	-1 868	-533	21	-1 264		514	-	88	426	-1 120	
1982 I	-4 356	-4 356	-246	-1	-1 841		1 256	-	-112	-209	-3 203	
II	-3 246	-3 246	-308	-16	-1 807		1 931	-	-259	-184	-2 604	
III	-1 038	-1 038	-336	-123	159		2 219	-	-39	281	-1 200	
IV	206	206	-200	-6	-86		1 973	-	22	183	-3 680	
1983 I	-1 830	-1 830	-488	-128	-1 012		2 391	-	10	-454	-2 149	
II	1 151	1 151	-265	292	-613		2 363	-	297	159	-1 082	
III	2 452	2 452	-578	76	2 279		1 142	-	63	855	-1 387	
IV	-1 855	-1 855	-414	112	767		437	-	-106	-98	-2 554	
1984 I	-1 230	-1 230	-821	-124	2 028		2 138	-	-	160	-4 611	
II		-3 103	-665	233	-1 847		502	-	-	38	-1 364	
III		-752	-444		-1 029		3 542	-	-	360	-3 181	
IV					1 998		2 654	-	-	-666	-3 222	

## ZAHLUNGSBILANZ

## BALANCE OF PAYMENTS

## BALANCE DES PAIEMENTS

	EUR10	EUR9	UEBL/BLEU	DANMARK	BR DEUTSCHLAND	ΕΛΛΑΔΑ	FRANCE	IRELAND	ITALIA	NEDERLAND	UNITED KINGDOM
<b>175 - SONSTIGE LANGFRISTIGE KAPITAL- LEISTUNGEN - SALDO</b>	<b>OTHER LONG-TERM CAPITAL NET</b>						<b>AUTRES CAPITAUX A LONG TERME - SOLDE</b>				
	<b>MIO ECU</b>										
1981	13 793	12 826	3 172	1 187	8 456	968	-5 941	1 450	8 194	-1 244	-2 448
1982	3 394	2 566	1 214	2 558	-636	828	-4 690	1 735	6 262	-1 938	-1 939
1983			-2 876	2 523	-2 912	1 886	4 196		1 506	-1 632	-3 969
1984				2 415	-4 620		-2 508			-1 163	-5 407
1981 III	2 977	2 520	348	352	2 733	457	-2 677	-	1 202	605	-44
IV	4 114	3 847	1 153	325	973	268	-746	-	2 827	-984	299
1982 I	-842	-885	402	377	-906	43	-922	-	1 574	-247	-1 163
II	-84	-388	293	635	-686	304	-2 688	-	2 201	-648	506
III	1 848	1 598	1 427	1 027	367	249	-1 516	-	922	-342	-287
IV	712	476	-887	526	588	235	436	-	1 565	-758	-996
1983 I	-1 321	-1 299	406	1 029	-1 946	-22	510	-	894	-507	-1 684
II	-2 548	-3 290	-294	426	-961	742	-774	-	-56	-765	-865
III	3 629	3 248	-1 252	584	-230	381	4 011	-	560	-49	-377
IV	-1 002	-1 817	-1 709	463	225	815	449	-	108	-311	-1 044
1984 I	853	924	512	293	710	-71	-406	-	877	-267	-794
II		-6 682	509	540	-1 597		114	-	-326	29	-5 952
III		966	191	1 673	-1 352		-1 183	-	873	-259	1 021
IV				-101	-2 381		-1 032	-		-667	318
<b>176 - GRUNDBILANZ</b>	<b>BASIC BALANCE</b>						<b>BALANCE DE BASE</b>				
	<b>MIO ECU</b>										
1981	-19 314	-18 608	-450	-462	-1 502	-705	-12 501	1 450	248	531	-4 241
1982	-20 983	-20 321	-915	157	-2 450	-661	-11 175	1 735	-151	423	-6 441
1983			-4 899	1 441	1 397	283	5 108		1 536	2 050	-6 992
1984				214	2 015		6 527			2 109	-18 931
1981 III	-8 122	-8 543	-1 010	352	-1 571	421	-5 387	-	1 072	265	-1 980
IV	1 307	1 643	-2	325	2 891	-336	-3 121	-	1 307	605	199
1982 I	-12 880	-12 428	-1 686	377	-3 481	-453	-2 685	-	-2 535	652	-2 402
II	-8 018	-8 087	31	635	-2 393	69	-4 694	-	1 396	90	-2 556
III	-5 057	-5 035	1 213	1 027	-1 523	-22	-3 558	-	891	-211	-2 318
IV	4 608	4 863	-530	526	4 948	-255	-239	-	96	-197	835
1983 I	-8 640	-7 741	-1 320	1 029	-1 182	-899	-2 422	-	-1 404	367	-2 367
II	657	53	-15	426	-1 076	605	1 086	-	1 171	681	-2 117
III	5 901	5 632	-1 666	584	-1 354	268	5 099	-	2 142	864	70
IV	2 044	1 685	-1 887	463	5 009	359	1 345	-	-372	134	-2 578
1984 I		-3 310	-706	293	3 677	36		-	-1 339	1 447	-5 917
II		-12 111	-489	540	-4 205		1 197	-	-1 552	1 834	-9 056
III		831	92	1 673	-3 876		2 818	-	2 539	155	-2 261
IV				-101	6 420		2 476	-		-1 331	-1 696
<b>177 - SONSTIGE KURZFRISTIGE KAPITAL- LEISTUNGEN - SALDO</b>	<b>OTHER SHORT-TERM CAPITAL NET</b>						<b>AUTRES CAPITAUX A COURT TERME - SOLDE</b>				
	<b>MIO ECU</b>										
1981	7 138	6 937	-1 179	38	-1 628	201	9 861	72	158	-609	223
1982	22 477	21 975	-34	85	5 937	502	8 563	240	-4 147	2 148	9 183
1983			4 102	622	-4 459	189	-481		4 604	-571	6 292
1984				-39	-6 675		-3 146			-1 643	13 130
1981 III	2 497	2 465	80	-316	-776	32	2 309	-	1 273	-416	311
IV	5 676	5 537	577	109	-5 111	139	6 774	-	-319	954	2 553
1982 I	8 880	8 548	1 270	137	2 531	332	1 729	-	-1 944	439	4 886
II	8 804	8 859	253	238	3 852	-54	2 172	-	-523	-533	3 399
III	5 381	5 417	-580	-577	1 194	-35	1 809	-	1 113	354	2 103
IV	-634	-888	-915	282	-1 640	254	2 853	-	-2 793	2 031	-706
1983 I	11 952	11 202	1 019	-37	5 376	750	1 989	-	1 021	191	1 643
II	3 230	3 670	1 654	209	-4 415	-440	1 885	-	2 131	-765	2 972
III	-12	15	468	341	-936	-27	-2 850	-	-271	-624	3 886
IV	-5 284	-5 160	562	120	-4 483	-123	-1 506	-	1 722	634	-2 209
1984 I	4 853	4 256	-59	211	-1 843	597	264	-	69	-71	5 686
II		9 310	1 500	29	3 614		404	-	3 012	-3 546	4 297
III		-5 503	282	-283	-1 396		-2 818	-	-948	-395	56
IV				-8	-7 049		-996	-		2 369	3 091
<b>178 - FEHLER UND AUSLASSUNGEN</b>	<b>ERRORS AND OMISSIONS</b>						<b>ERREURS ET OMISSIONS</b>				
	<b>MIO ECU</b>										
1981	-2 821	-3 172	-41	-235	436	351	-2 004	172	-510	-585	-404
1982	-7 896	-7 943	58	-492	-476	47	-912	-338	-214	-617	-4 953
1983	-7 89	-433	557	-539	661	-355	516	-409	459	-1 462	-215
1984				-648	3 731		326			-549	4 245
1981 III	-448	-22	-37	-80	617	-426	242	-	-469	45	-340
IV	-5 995	-5 830	-521	193	-995	-165	-816	-	1	-793	-2 899
1982 I	-1 475	-1 574	39	-173	691	99	-705	-	744	-233	-1 937
II	-3 370	-3 205	-483	-289	373	-165	-580	-	-509	260	-1 977
III	563	365	361	-109	-672	198	356	-	-324	-42	795
IV	-3 314	-3 227	141	85	-867	-87	16	-	-125	-644	-1 834
1983 I	-1 381	-1 384	-618	-342	1 064	2	-929	-	-65	-225	-270
II	180	229	495	140	-1 085	-49	110	-	1 387	-210	-608
III	-3 166	-3 037	344	-347	1 520	-130	522	-	-768	-411	-3 897
IV	3 975	4 163	324	17	-839	-188	813	-	-96	-616	4 559
1984 I	495	495	203	-103	1 433		-113	-	-617	-404	97
II		4 678	-44	-295	299		91	-	625	692	3 310
III		4 870	86	-156	1 961		893	-	12	343	1 731
IV				-89	38		-545	-		-1 180	-892



---

**LÄNDERTABELLEN**

---

**TABLES BY COUNTRY**

---

**TABLEAUX PAR PAYS**

---

**TITEL NACH LÄNDERN (vollständiges Verzeichnis)**

- 02 BIP-Volumen
- 03 Implizierter Preisindex des BIP
- 05 Beschäftigung
- 06 Arbeitslosigkeit
- 07 Offene Stellen
- 11 Landwirtschaftliche Produktion
- 12 Tiererzeugung der Landwirtschaft
- 13 Molkereibuttererzeugung
- 14 Schweineanlieferung in Bacon-Fabriken
- 15 Viehexport
- 16 Rindfleischexport
- 20 Investitionen im produzierenden Gewerbe
- 21 Produktion des produzierenden Gewerbes — Tendenz
- 22 Produktion des produzierenden Gewerbes
- 23 Produktion des Grundstoff- und Produktionsgütergewerbes
- 24 Produktion des Investitionsgütergewerbes
- 25 Produktion des Verbrauchsgütergewerbes
- 26 Produktion des produzierenden Gewerbes ohne Eisen- und Stahlindustrie
- 27 Rohstahlerzeugung
- 28 Kraftfahrzeugproduktion
- 29 Personenkraftwagen-Produktion
- 30 Produktion von Nutzfahrzeugen
- 31 Produktion von Walzwerkezeugnissen
- 33 Produktion im Baugewerbe
- 34 Wohnungsbau : Baubeginn (Anzahl)
- 35 Fertiggestellte Wohnungen
- 36 Baubeginn an Nichtwohngebäuden (Anzahl)
- 37 Baugenehmigungen insgesamt
- 38 Baugenehmigungen im Wohnungsbau
- 39 Auftragsingang
- 41 Einfuhr insgesamt
- 42 Ausfuhr insgesamt
- 43 Handelsbilanz
- 44 Deckungsverhältnis
- 45 Einfuhrpreise
- 46 Ausfuhrpreise
- 47 Austauschverhältnis (Terms of Trade)
- 48 Index des Volumens, Einfuhr
- 49 Index des Volumens, Ausfuhr
- 51 Verbrauch der privaten Haushalte
- 52 Umsätze des Großhandels
- 53 Umsätze des Einzelhandels
- 54 Umsätze des Einzelhandels, Mengen
- 55 Umsätze der Einzelhandels-Verkaufsgenossenschaften
- 56 Umsätze der Warenhäuser, Mengen
- 57 Ausfuhr-Auftragsgänge im Branchengeschäft
- 58 Eingezogene MwSt.
- 61 Zulassung fabrikneuer Kraftfahrzeuge
- 62 Zulassung fabrikneuer Personenkraftwagen
- 63 Zulassung fabrikneuer Lastkraftwagen
- 69 Übernachtungen im Beherbergungsgewerbe
- 71 Index der Erzeugerpreise
- 72 Erzeugerpreise : Inputs
- 73 Erzeugerpreise : Outputs
- 74 Großhandelspreise
- 75 Großhandelspreise : Inputs
- 76 Großhandelspreise : Outputs
- 77 Rohstoffpreise
- 78 Erzeugerpreise landwirtschaftlicher Produkte
- 79 Lebenshaltungskosten
- 80 Weltmarktpreise
- 85 Löhne und Gehälter im produzierenden Gewerbe
- 87 Staatshaushalt : Kassenüberschub bzw. -defizit
- 88 Verschuldung des öffentlichen Sektors : Anstieg
- 89 Geldvolumen
- 90 Auslandsposition der Zentralbanken : Währungsreserven
- 91 Kreditausweitung im Inland
- 92 Offizielle Bruttoreerven
- 93 Bilanzsumme der Banken
- 94 Dollarwechsellkurs
- 95 Effektiver Außenwert : Kurse
- 96 Saldo der Leistungsbilanz
- 97 Saldo des gesamten Kapitalverkehrs
- 98 USA — Vermögenswerte im Ausland
- 99 Ausländische Vermögenswerte in den USA

**TITLES BY COUNTRY (complete list)**

- 02 GDP-Volume
- 03 GDP-Price Index
- 05 Employment
- 06 Unemployment
- 07 Vacancies
- 11 Agricultural production
- 12 Agricultural livestock production
- 13 Creamery butter production
- 14 Pigs received at bacon factories
- 15 Exports of cattle
- 16 Exports of beef
- 20 Industrial investment
- 21 Industrial production-trend
- 22 Industrial production
- 23 Industrial production intermediate goods
- 24 Industrial production investment goods
- 25 Industrial production consumer goods
- 26 Industrial production excluding steel
- 27 Crude steel production
- 28 Car production
- 29 Passenger car production
- 30 Commercial vehicle production
- 31 Laminates production
- 33 Production in construction
- 34 Dwellings started
- 35 Dwellings completed
- 36 Non-residential building starts
- 37 Building permits, total
- 38 Building permits, residential
- 39 New orders
- 41 Total imports
- 42 Total exports
- 43 Trade balance
- 44 Exports/imports
- 45 Import prices
- 46 Export prices
- 47 Terms of trade
- 48 Import volume index
- 49 Export volume index
- 51 Private consumption
- 52 Wholesale trade sales
- 53 Retail trade sales
- 54 Retail trade sales, quantity
- 55 Sales by retail cooperatives
- 56 Department store sales, quantity
- 57 Small shops export orders
- 58 VAT collected
- 61 New car registrations
- 62 Passenger car registrations
- 63 Commercial vehicle registrations
- 69 Nights spent in hotels
- 71 Producer prices
- 72 Producer prices : Input
- 73 Producer prices : output
- 74 Wholesale prices
- 75 Wholesale prices : input
- 76 Wholesale prices : output
- 77 Raw material prices
- 78 Agricultural output prices
- 79 Consumer prices
- 80 World prices
- 85 Wages in industry
- 87 Budget surplus-deficit
- 88 Public sector debt : increase
- 89 Money supply
- 90 Central bank money
- 91 Domestic credit expansion
- 92 Gross official reserves
- 93 Sum of bank balances
- 95 Effective exchange rate
- 96 Balance of current accounts
- 97 Balance of capital movements
- 98 USA assets abroad
- 99 Foreign assets of USA

## TITRES PAR PAYS (liste complète)

- 02 PIB — volume
- 03 PIB — Indice ou prix
- 05 Emploi
- 06 Chômage
- 07 Offres d'emploi
- 11 Production agricole
- 12 Production animale de l'agriculture
- 13 Production beurre crèmerie
- 14 Porcs livrés fabriques bacon
- 15 Exportation de bétail
- 16 Exportation de bœuf
- 20 Investissement dans l'industrie
- 21 Production Industrielle — tendance
- 22 Production Industrielle
- 23 Production Industrielle biens Intermédiaires
- 24 Production Industrielle biens Investissements
- 25 Production Industrielle biens consommations
- 26 Production Industrielle sidérurgie exclue
- 27 Production acier brut
- 28 Production automobiles
- 29 Production voitures particulières
- 30 Production véhicules utilitaires
- 31 Production de laminés
- 33 Production bâtiment
- 34 Logements commencés
- 35 Logements achevés
- 36 Bâtiments non résidentiels commencés
- 37 Permis de construction total
- 38 Permis de construction résidentiels
- 39 Nouvelles commandes
- 41 Importations totales
- 42 Exportations totales
- 43 Balance commerciale
- 44 Taux de couverture
- 45 Prix à l'importation
- 46 Prix à l'exportation
- 47 Termes de l'échange
- 48 Indices de volume-Importations
- 49 Indices de volume-exportations
- 51 Consommation privée
- 52 Ventes commerce gros
- 53 Ventes commerce détail
- 54 Ventes commerce détail quantité
- 55 Ventes coopératives de consommation
- 56 Ventes grands magasins quantité
- 57 Commerce spécialisé commande privée
- 58 TVA encaissée
- 61 Immatriculations voitures neuves
- 62 Immatriculations voitures particulières
- 63 Immatriculations voitures utilitaires
- 69 Nuitées hôtellerie
- 71 Prix à la production
- 72 Prix production: Input
- 73 Prix production: output
- 74 Prix de gros
- 75 Prix de gros: Input
- 76 Prix de gros: output
- 77 Prix matières premières
- 78 Prix production agricole
- 79 Prix à la consommation
- 80 Prix mondiaux
- 85 Salaires dans Industrie
- 87 Opération budgétaire soldée
- 88 Dette secteur public: accroissement
- 89 Masse monétaire
- 90 Monnaie banque centrale
- 91 Crédit Interne économie
- 92 Réserves officielles brutes
- 93 Somme des bilans des banques
- 94 Taux change: 1 MN = ...USD
- 95 Taux change effectif
- 96 Solde des opérations courantes
- 97 Solde des mouvements de capitaux
- 98 Avoirs USA sur l'étranger
- 99 Avoirs étrangers aux USA

## BELGIË

- 06 Vergoede volledig werklozen.  
 22 Bruto indexcijfers van de industriële produktie (excl. bouwnijverheid).  
 27 Produktie van ruwstaal (1 000 ton).  
 37 Toegestane bouwvergunningen: totaal.  
 38 Toegestane bouwvergunningen: woongebouwen.  
 39 Metaalverwerkende nijverheid: ingeschreven bestellingen.  
 41 Invoer.  
 42 Uitvoer.  
 43 Handelsbalans.  
 45 Indexcijfer van de gemiddelde waarde — invoer.  
 46 Indexcijfer van de gemiddelde waarde — uitvoer.  
 47 Indexcijfer van de ruilvoet.  
 53 Algemeen indexcijfer van de omzet in de kleinhandel — waarde-indexcijfer.  
 54 Algemeen indexcijfer van de omzet in de kleinhandel — hoeveelhedsindexcijfer.  
 61 Indexcijfer van het aantal nieuwe personenwagens.  
 74 Algemeen indexcijfer van de groothandelsprijzen.  
 79 Algemeen indexcijfer van de consumentenprijzen.  
 80 Index van de gevoelige prijzen I.E.S.P.O. (Leuven).  
 87 Begrotingstransacties: saldo.  
 89 Geldhoeveelheid.  
 92 Bruto officiële reserves.  
 96 Saldo per transacties van goederen, diensten en overdrachten.  
 97 Kapitaal van overheid, ondernemingen en particulieren, banken.  
 Bron: Nationaal Instituut voor de Statistiek.

## BELGIQUE

- 06 Chômeurs complets indemnifiés.  
 22 Indices bruts de la production industrielle (construction non comprise).  
 27 Production d'acier brut (1 000 tonnes).  
 37 Permis de bâtir accordés — total.  
 38 Permis de bâtir accordés — bâtiments résidentiels.  
 39 Industrie des fabrications métalliques commandes inscrites.  
 41 Importations.  
 42 Exportations.  
 43 Balance commerciale.  
 45 Indices de la valeur moyenne — importations.  
 46 Indices de la valeur moyenne — exportations.  
 47 Indices des termes de l'échange.  
 53 Indice général du chiffre d'affaires dans le commerce de détail — indice de valeur.  
 54 Indice général du chiffre d'affaires dans le commerce de détail — indice de quantité.  
 61 indice du nombre de voitures neuves.  
 74 indice général des prix de gros.  
 79 indice général des prix à la consommation 7/1974-6/1975 = 100.  
 80 Indice des prix sensibles IRESP (Louvain) — prix mondiaux.  
 87 Opération budget: solde.  
 89 Masse monétaire.  
 92 Réserves officielles brutes.  
 96 Solde des transactions sur biens, services et transferts.  
 97 Capitaux publics, entreprises et particuliers, banques.  
 Source: Institut National de Statistique.

## ΕΛΛΑΔΑ

- 03 Consumer prices, all items.  
 05 Employment: manufacturing, employees on payroll, adjusted.  
 06 Registered unemployment.  
 22 Industrial production.  
 24 Industrial production, investment goods.  
 25 Industrial production, consumer goods.  
 41 Imports, cif, adjusted.  
 42 Exports, cif, adjusted.  
 43 Trade balance.  
 78 Wholesale prices, agricultural goods.  
 79 Consumer prices, all items.  
 85 Wages in industry.

## FRANCE

- 02 Production intérieure brute marchande aux prix de 1970.  
 05 Indice des effectifs occupés.  
 06 Demandes d'emploi en fin de mois — désaisonnalisées.  
 07 Offres d'emploi à fin de mois — désaisonnalisées.  
 22 Production industrielle totale (sans bâtiment) — désaisonnalisée.  
 23 Production industrielle biens intermédiaires — désaisonnalisée.  
 24 Production industrielle biens d'équipement — désaisonnalisée.  
 25 Production industrielle biens de consommation — désaisonnalisée.  
 28 Construction automobile — désaisonnalisée.  
 29 Production de voitures particulières — désaisonnalisée.  
 30 Production de véhicules utilitaires — désaisonnalisée.  
 33 Indice de production bâtiment et travaux publics — désaisonnalisé.  
 34 Logements commencés — désaisonnalisés.  
 39 L'opinion des chefs d'entreprises industrielles sur le niveau des carnets.  
 41 Importations totales — fob — désaisonnalisées.  
 42 Exportations totales — fob — désaisonnalisées.  
 44 Taux de couverture — désaisonnalisé.  
 45 Indice des valeurs moyennes à l'importation.  
 46 Indice des valeurs moyennes à l'exportation.  
 47 Termes de l'échange.  
 51 Consommation totale des ménages — désaisonnalisée.  
 56 Grand commerce: volume des ventes — désaisonnalisé.  
 61 Immatriculations de voitures neuves — désaisonnalisées.  
 74 Indices des prix de gros industriels: produits industriels transformés.  
 79 Indice des prix à la consommation.  
 85 Indice du taux de salaire horaire ouvrier.  
 87 Opération budgets: solde.  
 89 Masse monétaire.  
 92 Réserves officielles brutes.  
 95 Valeur brute de la monnaie.  
 96 Solde des opérations courantes.  
 97 Solde des mouvements de capitaux.  
 Source: INSEE.



## DANMARK

- 05 Beskæftigelsesindeks for industriens arbejdere.  
 06 Registrerede ledige i procent af antal personer i arbejdsstyrken — sæsonkorrigeret.  
 07 Den offentlige arbejdsformidling: Antal pladser, der ved månedens udgang stod ubesatte,  
 12 Animalske landbrugsprodukter: mængdeindeks.  
 21 Konjunkturbarometer for industriproduktionen: Nettotal (tallene for tidligere kvartaler angiver en vurdering af det faktiske produktionsforløb, mens tallet for det sidste kvartal udtrykker forventningerne til dette kvartal).  
 22 Mængdeindeks for omsætningen af egne varer og tjenester i industrien i alt ekskl. værfter.  
 23 Mængdeindeks for omsætningen af egne varer og tjenester i mellemproduktindustrien.  
 24 Mængdeindeks for omsætningen af egne varer og tjenester i investeringsgodeindustrien ekskl. værfter.  
 25 Mængdeindeks for omsætningen af egne varer og tjenester i forbrugsgodeindustrien.  
 34 Antal påbegyndte lejligheder.  
 39 Indeks for ordreindgang i industrien i alt ekskl. værfter.  
 41 Import af varer (cif) i alt — sæsonkorrigeret.  
 42 Eksport af varer (fob) i alt — sæsonkorrigeret.  
 43 Handelsbalancen i alt.  
 45 Indeks for enhedsværdier for import af varer.  
 46 Indeks for enhedsværdier for eksport af varer.  
 47 Bytteforholdet i udenrigshandelen.  
 53 Værdiindeks for detailomsætningen — sæsonkorrigeret.  
 54 Mængdeindeks for detailomsætningen — sæsonkorrigeret.  
 62 Nyregistrerede personbiler — sæsonkorrigeret.  
 63 Nyregistrerede vare- og lastbiler samt busser.  
 71 Prisindex for omsætningen af egne varer og tjenester i industrien i alt ekskl. værfter.  
 77 Råvareprisindeks: 1978-vægte.  
 79 Forbrugerprisindeks.  
 85 Timelønsindeks for industriens arbejdere.  
 89 Pengeforsyningen (M2).  
 92 International likviditet (brutto).  
 96 Betalingsbalancens løbende poster i alt.  
 97 Betalingsbalancens kapitalposter i alt.  
 Kilde: Danmarks Statistik.

## BR DEUTSCHLAND

- 02 Bruttoinlandsprodukt zu Marktpreisen in Preisen von 1970.  
 05 Abhängig Beschäftigte — saisonbereinigt (Durchschnitte).  
 05 Arbeitslose insgesamt — saisonbereinigt (Endstände).  
 07 Offene Stellen — saisonbereinigt (Endstände).  
 22 Index der Produktion: Produzierendes Gewerbe ohne Bauhauptgewerbe — saisonbereinigt.  
 23 Index der Produktion: Grundstoff- und Produktionsgütergewerbe — saisonbereinigt.  
 24 Index der Produktion: Investitionsgütergewerbe — saisonbereinigt.  
 25 Index der Produktion: Verbrauchsgütergewerbe — saisonbereinigt.  
 39 Auftragsingang im verarbeitenden Gewerbe (ohne Nahrungs- und Genußmittelgewerbe) insgesamt — saisonbereinigt.  
 41 Einfuhr insgesamt, Werte — saisonbereinigt.  
 42 Ausfuhr insgesamt, Werte — saisonbereinigt.  
 43 Handelsbilanz — saisonbereinigt.  
 45 Index der Durchschnittswerte, Einfuhr.  
 46 Index der Durchschnittswerte, Ausfuhr.  
 47 Austauschverhältnis (Terms of Trade).  
 48 Index des Volumens, Einfuhr.  
 49 Index des Volumens, Ausfuhr.  
 53 Umsätze des Einzelhandels — in jeweiligen Preisen — saisonbereinigt.  
 54 Umsätze des Einzelhandels — in Preisen von 1970 — saisonbereinigt.  
 62 Zulassung fabrikneuer Kraftfahrzeuge: Personenkraftwagen.  
 63 Zulassung fabrikneuer Kraftfahrzeuge: Lastkraftwagen.  
 71 Index der Erzeugerpreise industrieller Produkte ohne Mehrwertsteuer — saisonbereinigt.  
 79 Preisindex für die Lebenshaltung aller privaten Haushalte — saisonbereinigt.  
 85 Löhne und Gehälter im Produzierenden Gewerbe je Beschäftigten — saisonbereinigt.  
 87 Kassenmäßige Entwicklung des Bundeshaushaltes — Kassenüberschuß (+) bzw. -defizit (-).  
 89 Geldvolumen (M 2).  
 90 Auslandsposition der Deutschen Bundesbank — Bestände: Währungsreserven insgesamt.  
 92 Offizielle Bruttoreserven.  
 95 Entwicklung des Außenwerts der DM gegenüber 22 Ländern (wichtige Handelspartner der Bundesrepublik).  
 96 Zahlungsbilanz: Saldo der Leistungsbilanz.  
 97 Zahlungsbilanz: Saldo des gesamten Kapitalverkehrs.  
 Quellen: Statistisches Bundesamt und Deutsche Bundesbank.

## IRELAND

- 06 Percentage of insured persons on Live Register at mid-month.  
 13 Creamery butter production.  
 14 Pigs received at bacon factories.  
 15 Exports of cattle.  
 16 Exports of beef — fresh, chilled or frozen.  
 22 Volume of production — Transportable goods industries.  
 35 Total number of dwellings completed (connected to the electricity supply).  
 41 Imports.  
 42 Exports.  
 43 Trade balance.  
 48 Volume of imports index numbers.  
 49 Volume of exports index numbers.  
 53 Value index of retail sales — seasonally adjusted.  
 54 Volume index of retail sales — seasonally adjusted.  
 61 New private motor cars registered for the first time.  
 74 General wholesale price index (excluding VAT).  
 78 Agricultural output price index numbers — Total index.  
 79 Consumer price index — All items.  
 89 Money supply M2.  
 92 Gross official reserves.  
 96 Balance of current accounts.  
 97 Balance of capital movements.  
 Source: Central Statistics Office.

## ITALIA

- 02 Prodotto interno lordo ai prezzi di mercato — Destagionalizzato.  
 03 Prezzi impliciti del PIL — Destagionalizzati.  
 05 Indici dell'occupazione alle dipendenze della grande industria.  
 06 Iscritti nelle liste di collocamento (Disoccupati già occupati e persone in cerca di 1ª occupazione).  
 11 Indice generale della produzione agraria (indici-base: 1952-1955 = 100).  
 22 Indice generale della produzione industriale — Destagionalizzato.  
 23 Indice della produzione di materie ausiliarie — Destagionalizzato.  
 24 Indice della produzione di beni di investimento — Destagionalizzato.  
 25 Indice della produzione di beni di consumo — Destagionalizzato.  
 28 Produzione di autovetture — Destagionalizzata.  
 34 Fabbricati residenziali iniziati.  
 36 Fabbricati non residenziali.  
 41 Importazioni caf di merci — in complesso — Destagionalizzate.  
 42 Esportazioni fob di merci — in complesso — Destagionalizzate.  
 43 Bilancia commerciale saldo — Destagionalizzata.  
 45 Indici dei prezzi delle merci importate — valori medi unitari.  
 46 Indici dei prezzi delle merci esportate — valori medi unitari.  
 47 Ragioni di scambio.  
 53 Indici delle vendite del commercio al minuto delle imprese nella grande distribuzione — Complesso dei generi — Vendite per unità locale.  
 62 Immatricolazioni di autovetture.  
 63 Immatricolazioni di veicoli industriali nuovi di fabbrica.  
 69 Presenze alberghiere — Totale.  
 74 Prezzi all'ingrosso, indice generale.  
 79 Prezzi al consumo, indice generale.  
 85 Retribuzioni minime contrattuali del settore privato.  
 89 Massa monetaria (Totale) — Liquidità primaria e liquidità secondaria.  
 92 Riserve ufficiali (lorde).  
 95 Tasso medio di deprezzamento della lira.  
 96 Bilancia dei pagamenti valutaria, saldo delle partite correnti.  
 97 Bilancia dei pagamenti valutaria, saldo dei movimenti di capitali.  
 Fonti: ISCO-ISTAT.

## LUXEMBOURG

- 05 Volume travail presté.  
 06 Demandes d'emploi.  
 07 Offres d'emploi.  
 22 Production industrielle totale.  
 26 Production industrielle sans sidérurgie.  
 31 Production de laminés.  
 33 Indices de la construction.  
 39 Nouvelles commandes sidérurgie.  
 55 Chiffre d'affaires des coopératives de consommation.  
 61 Immatriculations automobiles.  
 79 Prix à la consommation.  
 85 Taux horaires conventionnels.  
 89 Masse monétaire.  
 92 Réserves officielles brutes.  
 93 Somme des bilans des banques.  
 Source: STATEC.

## NEDERLAND

- 06 Geregistreeerde werklozen (mannen + vrouwen) — voor seizoen gecorrigeerd.  
 07 Aanvragen van werkgevers — voor seizoen gecorrigeerd.  
 20 Bruto-investeringen in vaste activa — hoeveelheid totaal.  
 22 Hoeveelheidsindexcijfers van de gemiddelde dagproductie: Nijverheid.  
 24 Investeringsgoederenindustrie: Verkoop: totaal.  
 34 Woningen: Bouw begonnen: totaal.  
 39 Investeringsgoederenindustrie: Orderontvangst: totaal.  
 41 Invoer: totale waarde.  
 42 Uitvoer: totale waarde.  
 43 Handelsbalans — totale waarde.  
 45 Prijsindexcijfers: invoer: totaal.  
 46 Prijsindexcijfers: uitvoer: totaal.  
 47 Ruilvoet (Terms of trade).  
 51 Totaal consumptie-index: waarde.  
 53 Kleinhandelsgeldomzetten: Algemeen: totale kleinhandel.  
 62 Afgegeven kentekenbewijzen: Nieuwe motorvoertuigen: personenauto's.  
 63 Afgegeven kentekenbewijzen: Nieuwe motorvoertuigen: bedrijfsauto's.  
 72 Indexcijfers producenten-en invoerprijzen: totaal.  
 73 Indexcijfers producentenprijzen: finale producten: totaal.  
 79 Prijsindexcijfers van de gezinsconsumptie: Werknemersgezinnen.  
 85 Bruto-lonen volgens regelingen: volwassen arbeidskrachten: uur.  
 87 Begrotingstransacties: saldo.  
 89 Geldhoeveelheid.  
 92 Bruto officiële reserves.  
 96 Saldo der lopende transacties.  
 97 Saldo der kapitaalstroom.  
 Bron: Centraal Bureau voor de Statistiek.

## UNITED KINGDOM

- 03 Gross domestic product — constant factor cost — seasonally adjusted.  
 06 Unemployment (excluding school-leavers) — seasonally adjusted.  
 07 Vacancies notified to employment offices — seasonally adjusted.  
 22 Industrial production (including construction) — seasonally adjusted.  
 23 Industrial production — intermediate goods industries — seasonally adjusted.  
 24 Industrial production — investment goods industries — seasonally adjusted.  
 25 Industrial production — consumer goods industries — seasonally adjusted.  
 34 Housing-Great Britain — housing starts — seasonally adjusted.  
 39 Engineering — new orders — total combined engineering — seasonally adjusted.  
 41 Visible trade — imports (fob) — seasonally adjusted.  
 42 Visible trade — exports (fob) — seasonally adjusted.  
 43 Visible trade — trade balance — seasonally adjusted.  
 48 Visible trade — import volume — seasonally adjusted.  
 49 Visible trade — export volume — seasonally adjusted.  
 53 Retail sales — value — seasonally adjusted.  
 54 Retail sales — volume — seasonally adjusted.  
 61 New registrations of cars — seasonally adjusted.  
 75 Wholesale price indices — material purchased by manufacturing industry.  
 76 Wholesale price indices — output of manufactured products.  
 79 General index of retail prices.  
 85 Index of average earnings of all employees.  
 88 Public Sector Borrowing Requirement — seasonally adjusted.  
 89 Money supply (sterling M3).  
 91 Domestic credit expansion — seasonally adjusted.  
 92 Gross official reserves.  
 95 Effective exchange rate.  
 96 Balance of current accounts.  
 97 Balance of capital movements.  
 Sources: Government Statistical Service — HM Treasury — Central Statistical Office.

## UNITED STATES

- 02 Gross national product in constant (1972) dollars.  
 03 Gross national product: implicit price deflators — seasonally adjusted.  
 06 Labour force: unemployed — seasonally adjusted.  
 07 Labour force: help wanted advertising — seasonally adjusted.  
 22 Industrial production — seasonally adjusted.  
 23 Industrial production: intermediate products — seasonally adjusted.  
 24 Industrial production: equipment — seasonally adjusted.  
 25 Industrial production: consumer goods — seasonally adjusted.  
 28 Industrial production: motor vehicles and parts — seasonally adjusted.  
 38 Housing starts and permits: total privately owned — seasonally adjusted.  
 39 Manufacturers' sales, inventories: new orders, net — seasonally adjusted.  
 41 Foreign trade: general imports, total — seasonally adjusted.  
 42 Foreign trade: exports — seasonally adjusted.  
 43 Foreign trade: trade balance — seasonally adjusted.  
 45 Foreign trade: imports — unit value.  
 46 Foreign trade: exports — unit value.  
 47 Foreign trade: terms of trade.  
 54 Domestic trade: retail trade — estimated sales — seasonally adjusted.  
 63 Transportation equipment: trucks and buses — registrations.  
 79 Commodity prices: consumer prices (CPI-U).  
 87 Federal government budget surplus (+) or deficit (-).  
 89 Money supply.  
 92 Gross official reserves.  
 95 Effective exchange rate of the dollar.  
 96 Balance on current account — seasonally adjusted.  
 98 US assets abroad — reserve assets excluded — seasonally adjusted.  
 99 Foreign assets — foreign official excluded — seasonally adjusted.  
 Source: Department of Commerce.

BELGIË-BELGIQUE

		1982	1983	1984	nov 83	dec 83	jan 84	feb 84	mar 84	apr 84	mai 84	jun 84	jul 84	aug 84	sep 84	oct 84	nov 84	dec 84	jan 85	feb 85
06-CHOMAGE	1000	456,1	505,0	512,4	507,8	507,6	523,1	522,5	515,5	508,5	503,5	494,3	519,5	523,8	512,2	510,7	510,0	505,5	530,0	-
22-PRODUCT. INDUSTRIELLE	1970=100	121,0	123,9		130,9	120,4	130,2	130,2	137,2	124,5	135,6	131,2	100,3	121,5	133,7	146,3	136,5	-	-	-
27-PRODUCTION ACIER BRUT	1000 T	825	846		872	836	918	941	997	924	1 056	1 045	807	831	911	994	998	-	-	-
37-PERMIS CONSTR.: TOTAL	1000 M3	3 256	2 930		2 330	3 074	3 122	2 847	2 907	3 904	4 281	3 943	3 888	3 012	3 047	-	-	-	-	-
38-PERM.CONSTR.RESIDENT.	1000 M3	1 341	1 182		1 024	1 181	1 362	1 449	1 459	1 583	1 464	1 609	1 725	1 231	1 403	-	-	-	-	-
39-NOUVELLES COMMANDES	MIO BFR	61 166	66 515		69 754	78 643	72 769	71 008	78 838	71 662	75 357	58 571	48 965	669	71 708	78 111	-	-	-	-
41-IMPORTATIONS TOTALES	MRD BFR	220,2	236,6		256,3	252,1	266,5	272,4	291,1	263,9	276,8	253,4	230,0	240,0	-	-	-	-	-	-
42-EXPORTATIONS TOTALES	MRD BFR	199,5	221,4		250,9	241,6	238,2	249,9	274,3	245,6	258,4	239,0	224,4	200,2	254,0	-	-	-	-	-
43-BALANCE COMMERCIALE	MRD BFR	-30,7	9,6		-5,4	-10,5	-28,3	-22,5	-16,8	-18,3	-18,4	-14,4	-5,6	-39,8	-	-	-	-	-	-
45-PRIX A L'IMPORTATION	1980 = 100	130,5	140,5		145,9	149,0	152,2	153,8	150,9	148,6	149,3	149,9	150,9	151,5	-	-	-	-	-	-
46-PRIX A L'EXPORTATION	1980 = 100	124,2	132,3		136,9	136,6	141,3	142,6	140,6	140,5	142,1	142,7	143,3	140,7	143,0	-	-	-	-	-
47-TERMES DE L'ECHANGE	1980 = 100	85,7	94,2		93,8	91,7	93,8	91,6	94,0	94,5	95,2	95,2	95,0	92,9	-	-	-	-	-	-
53-VENTES COMMERCE DETAIL	1970=100	306,6	305,8		299,1	375,7	292,1	286,0	319,9	308,8	320,8	325,2	286,3	290,0	318,0	329,2	303,7	-	-	-
54-VENTES COM.DETAIL Q.	1970=100	139,7	129,7		123,9	155,5	119,3	116,0	128,8	123,8	128,3	129,8	113,8	114,7	125,4	128,7	118,7	-	-	-
61-IMMATRICUL.VOIT.NEUVES	1970=100	120,3	118,4	122,8	98,1	70,2	156,3	171,6	164,7	138,8	132,0	139,5	100,3	87,3	96,7	128,1	96,5	62,3	-	-
74-PRIX DE GROS	1970=100	203,9	203,9	219,0	213,1	214,7	216,4	215,9	218,3	219,4	220,4	221,2	219,3	218,9	219,1	219,2	219,8	219,5	221,3	-
79-PRIX A LA CONSOMMATION	1975=100	166,58	179,35	190,73	183,92	184,26	185,98	187,38	188,57	189,42	189,83	190,36	191,39	192,14	192,71	193,61	193,68	194,11	195,36	197,38
80-PRIX MONDIAUX	1970=100	210,2	244,3	282,7	266,7	275,8	287,3	286,4	279,5	282,7	289,0	287,3	271,3	274,3	286,2	284,5	286,6	272,5	-	-
87-OPERAT.BUDGET.: SOLDE	MIO BFR	-561,3	-606,9		-40,9	-5,8	-64,8	-97,5	-84,0	-44,1	-77,8	-99,6	-28,3	-35,5	-36,3	-5,2	-	-	-	-
92-RESERVES OFF. BRUTES	MRD BFR	227,9	288,0		290,6	288,0	283,7	293,3	270,0	259,2	-	-	-	-	-	-	-	-	-	-

## DANMARK

		1981	1982	1983	jul 83	aug 83	sep 83	oct 83	nov 83	dec 83	jan 84	feb 84	mar 84	apr 84	mai 84	jun 84	jul 84	aug 84	sep 84	oct 84
05-EMPLOYMENT	1975 = 100				92,7	90,5	90,0	87,8		97,2	97,4	-	-	-	-	-	-	-	-	-
06-UNEMPLOYMENT	% *	9,2			10,5	10,7	10,7	10,7	10,6	10,5	12,5	12,2	11,8	11,0	10,1	9,6	9,1	9,8	-	-
07-VACANCIES	ANTAL	-		199	193	403	354	165	173	184	188	248	242	360	436	492	430	-	-	-
12-AGRIC.LIVESTOCK PRODN.	1975 = 100	115			98	110	107	106	109	100	109	102	107	101	114	104	100	106	96	-
21-INDL.PRODN. - TREND	%	-				8,0			30,0			21,0			27,0			28,0	-	-
22-INDUSTRIAL PRODUCTION	1975 = 100	119,0			121,0	132,0	128,0	119,0	133,0	134,0	136,0	137,0	132,0	-	-	-	-	-	-	-
23-IND.PROD.INTERM.GOODS	1975 = 100	113			111	124	117	118	-	-	-	-	-	-	-	-	-	-	-	-
24-IND.PROD.INVEST.GOODS	1975 = 100	128			115	148	140	126	-	-	-	-	-	-	-	-	-	-	-	-
25-IND.PROD.CONSUM.GOODS	1975 = 100	119			124	128	130	118	-	-	-	-	-	-	-	-	-	-	-	-
34-DWELLINGS STARTED	ANTAL	19 787			2 075	3 211	2 343	2 356	1 868	1 968	1 699	1 383	2 419	2 450	3 117	2 225	1 509	2 018	1 636	-
39-NEW ORDERS	1975 = 100	198			102	161	160	153	157	151	148	157	177	155	171	169	130	175	173	-
41-TOTAL IMPORTS	MIO DKR *	121 266			12 255	12 496	13 200	13 382	13 226	15 024	13 148	13 576	13 267	13 887	14 546	13 270	14 692	14 756	15 032	15 500
42-TOTAL EXPORTS	MIO DKR *	109 934			11 740	11 751	12 100	12 707	12 486	13 309	12 867	11 998	12 832	12 960	13 046	12 738	13 735	13 576	14 546	13 290
43-TRADE BALANCE	MIO DKR	- 11 332			-	-	-	-	-	-	-	-	-	-	-	-	-	-	-	-
45-IMPORTS PRICES	1980 = 100	117	129	133	134	137	135	137	139	142	143	142	141	143	145	145	147	147	147	-
46-EXPORTS PRICES	1980 = 100	114	127	132	134	135	137	137	137	141	142	142	142	142	144	142	145	143	145	-
47-TERMS OF TRADE	1980 = 100	87		100	100	99	101	100	99	99	99	100	100	100	100	98	99	98	98	-
53-RETAIL TRADE SALES	1980 = 100 *	109			135	131	131	132	137	183	131	123	140	137	145	146	146	148	139	-
54-RETAIL TRADE SALES Q	1980 = 100 *				104	104	106	102	105	104	105	104	106	106	106	106	106	106	107	-
62-PASSENG.CAR REGISTRAT.	ANTAL *	71 778			9 251	8 748	9 176	9 658	9 256	7 418	10 741	11 411	15 872	14 556	15 043	12 895	8 903	9 312	9 036	10 659
63-COMMERC.VEHIC.REGISTR.	ANTAL	15 554			1 297	1 924	2 167	1 878	2 132	2 548	2 358	2 209	3 023	2 190	2 890	2 742	1 757	2 365	3 010	3 062
71-PRODUCERS PRICES	1975 = 100				-	-	-	-	-	-	-	-	-	-	-	-	-	-	-	-
77-RAW MATERIAL PRICES	1975 = 100 *	706			279	288	294	292	294	299	306	304	302	303	306	309	306	308	314	318
79-CONSUMER PRICES	1975 = 100	183,3			131,3	131,9	133,2	134,0	135,2	135,2	135,6	137,1	138,0	139,4	140,2	139,6	-	-	-	-
85-WAGES IN INDUSTRY	1975 = 100	185,2			-	-	-	-	-	-	-	-	-	-	-	-	-	-	-	-
89-MONEY SUPPLY	MIO DKR	-	187 885	235 546	204 425	206 172	215 789	218 541	221 407	235 546	224 968	224 965	233 918	234 619	239 973	249 349	237 167	243 858	249 920	259 619
92-GROSS OFFICIAL RESERV.	MIO DKR	-	21 512	38 046	33 221	33 338	36 143	40 781	42 751	38 046	42 378	43 500	38 748	40 269	41 458	37 761	45 997	49 327	45 319	50 762
95-EFFECTIV.EXCHANGE RATE		-	-	-	90,4	89,6	90,0	90,4	89,9	89,3	89,0	89,5	90,1	89,6	89,1	89,4	89,4	89,3	89,0	89,4

## BR DEUTSCHLAND

		1982	1983	1984	oct 83	nov 83	dec 83	jan 84	feb 84	mar 84	apr 84	mai 84	jun 84	jul 84	aug 84	sep 84	oct 84	nov 84	dec 84	jan 85	
02-BIP VOLUMEN	MRD DM				-	-	-	-	-	-	-	-	-	-	-	-	-	-	-	-	-
06-BESCHAEFITIGUNG	MIO	22				22			22			22			22			22			-
06-ARBEITSLOSIGKEIT	1000 *	1 860	2 268		2 271	2 253	2 254	2 218	2 229	2 248	2 272	2 277	2 289	2 301	2 303	2 292	2 267	2 254	2 242	2 297	
07-OFFENE STELLEN	1000 *	102	76		81	82	82	82	83	84	84	85	86	89	88	92	96	99	102	103	
22-PRODUZIERENDE GEWERBE	1980=100	95			97	99	100	99	101	98	98	99	89	102	100	101	102	103	102	103	
23-GRUNDSTOFF.PROD.GUET.GEW.	1980=100	91			97	98	98	100	101	96	97	98	93	98	97	98	99	99	98	97	
24-INVEST.GUET.GEW.	1980=100	99			99	100	103	101	103	101	100	100	79	105	105	105	108	109	109	108	
25-VERBRAUCHSGUET.GEW.	1980=100	90			92	93	93	94	95	94	91	96	93	96	93	94	95	94	92	94	
39-AUFTRAGSEINGANG	1980=100	103			111	114	115	117	118	115	115	118	106	119	121	121	124	121	126	127	
41-EINFUHR INSGESAMT	MRD DM *	376,46	390,19		33,67	34,54	35,40	34,84	35,71	35,45	35,87	35,29	34,58	36,48	36,80	37,46	37,02	37,09	38,35	39,38	
42-AUSFUHR INSGESAMT	MRD DM *	427,74	432,28		36,59	37,49	38,45	38,47	40,66	38,71	39,00	39,44	36,18	40,57	42,00	42,58	43,35	43,50	44,42	43,74	
HANDELSBILANZ	MRD DM *	51,28	42,09		2,92	2,95	3,05	3,63	4,95	3,26	3,13	4,15	1,60	4,09	5,20	5,12	6,33	6,41	6,07	4,36	
45-EINFUHRPREISE	1980=100	114,5	114,1		139,0	116,1	119,0	120,2	119,8	112,0	118,7	119,1	120,0	120,9	122,3	122,4	122,5	122,7	124,4	127,7	
46-AUSFUHRPREISE	1980=100	110,9	112,4		111,9	113,5	114,7	114,3	115,0	114,4	114,9	114,6	114,3	117,2	117,6	117,5	118,3	118,4	117,3	119,9	
47-AUSTAUSCHVERHAELTNIS	1980=100				90,8	97,8	96,4	95,1		96,4	97,2	96,2	95,3	96,6	96,2	96,0	96,6	96,5	94,3	-	
48-VOLUMENINDEX.EINFUHR	1980=100	96,3	100,1		102,1	107,1	108,5	101,3	106,5	112,0	106,0	108,2	100,0	106,2	98,2	101,1	98,2	101,1	102,1	108,9	
49-VOLUMENINDEX.AUSFUHR	1980=100	110,1	109,8		115,0	117,0	122,0	109,6	122,5	126,8	113,9	124,0	106,2	115,3	110,6	118,2	138,6	130,2	123,2	120,3	
53-UMSATZ DES EINZELHANDELS	1980=100	104,8			110,0	109,0	108,0	113,0	113,0	108,0	113,0	113,0	109,0	111,0	113,0	115,0	111,0	110,0	109,0	116,0	
54-UMSATZ DES EINZELHAN. MENGEN	1980=100	95			96	96	94	98	98	94	98	97	94	96	97	99	96	94	94	99	
62-ZULASSUNG NEUER PKW.	ANZAHL				190 586	168 876	145 949	183 795	209 590	294 451	257 478	263 106	155 624	154 003	156 797	194 055	214 579	171 800	-	-	
63-ZULASSUNG NEUER LKW.	ANZAHL				9 856	9 820	10 285	8 274	8 074	11 629	10 269	11 277	8 675	6 858	7 347	8 659	9 988	8 779	-	-	
71-INDEX DER ERZEUGERPREISE	1980=100	114,1			116,7	117,1	117,6	117,8	118,0	118,2	118,4	118,7	118,9	119,1	119,3	119,9	120,3	120,5	120,9	121,2	
79-LEBENSHALTUNGSPREISE	1976=100 *	130,5	134,3		116,9	117,1	117,3	117,4	117,6	117,8	117,9	118,0	118,3	118,2	118,3	118,5	119,4	119,6	119,6	119,9	
85-LOEHNE + GEHAEL.PROD.GEWERBE	1980=100	-	-	-	117	118	118	123	121	117	116	114	113	117	119	121	121	123	121	121	
87-HAUSHALT.-UEBERSCH.OD.DEFIZIT	MIO DM	-36 194,0	-31 040,0	-28 670,0	-	-	-	-	-	-	-	-	-	-	-	-	-	-	-	-	
89-GELDVOLUMEN	MIO DM	502 200	515 364	542 216	493 569	507 539	515 364	493 379	494 595	485 729	495 377	500 457	501 743	505 275	509 725	509 787	511 802	529 769	542 216	516 147	
90-WAHRUNGSRES. ZENTR.BANK	MRD DM	174	186	-	185	186	186	187	188	188	189	190	191	191	193	193	194	-	-	-	
92-OFFIZIELLE BRUTTORESERNEN	MIO DM	105 505	108 485	109 290	110 887	111 133	108 485	108 622	109 886	111 169	113 255	112 889	112 594	113 424	113 599	112 487	109 416	108 997	109 290	107 009	
95-EFFEKT.AUSSENWERTKURSE	1972=100	-	-	-	164,6	164,6	163,1	162,7	165,0	166,9	166,5	165,1	165,9	165,5	165,1	163,9	164,1	-	-	-	

## ΕΜΜΑΔΑ

		1981	1982	1983	apr 83	mai 83	jun 83	jul 83	aug 83	sep 83	oct 83	nov 83	dec 83	jan 84	feb 84	mar 84	apr 84	mai 84	jun 84	jul 84	
03-GDP-PRICE INDEX	1975 = 100	124,5	150,6	181,5			182,1			186,8			195,9			205,5			217,0	-	
05-EMPLOYMENT	1975 = 100 *	101,0	101,0	100,0		99,0			102,0			99,0			98,0			-	-	-	-
06-UNEMPLOYMENT	1000 *	42,0	51,0	62,0	63,0	62,0	58,0	55,0	56,0	58,0	61,0	66,0	74,0	68,0	62,0	63,0	66,0	67,0	66,0	64,0	
22-INDUSTRIAL PRODUCTION	1975 = 100 *	99,3	94,9	94,3	94,8	90,5	95,1	91,9	96,1	95,5	95,8	94,3	93,6	98,3	95,3	93,2	95,4	97,3	-	-	
24-IND.PROD.INVEST.GOODS	1975 = 100 *	96,0	86,7	88,9	90,4	85,9	90,6	85,1	87,9	94,0	92,3	90,1	87,3	92,4	89,9	86,0	89,3	91,1	-	-	
25-IND.PROD.CONSUM.GOODS	1975 = 100 *	100,4	97,3	95,5	96,0	88,2	96,2	93,9	101,1	95,6	96,1	94,8	93,8	99,5	95,3	92,7	95,8	97,1	-	-	
41-TOTAL IMPORTS	MRD DRA *	40,2	55,5	70,6	85,3	57,5	69,4	50,8	51,6	56,1	69,4	60,9	145,6	79,9	69,8	72,3	68,4	-	-	-	
42-TOTAL EXPORTS	MRD DRA *	19,9	23,9	32,7	33,6	30,0	22,1	24,1	30,3	33,9	40,5	33,7	50,0	41,9	43,1	46,2	42,0	-	-	-	
78-AGRIC.OUTPUT PRICES	1975 = 100	124,4	151,6		-	-	-	-	-	-	-	-	-	-	-	-	-	-	-	-	
79-CONSUMER PRICES	1975 = 100	124,5	150,6	181,5	178,8	182,0	182,1	180,5	180,0	186,8	190,5	192,9	195,9	198,3	199,2	205,5	209,4	212,5	217,0	215,1	
85-WAGES IN INDUSTRY	1975 = 100	127,0	170,0		197,0	197,0	197,0	206,0	206,0	206,0	219,0	219,0	219,0	235,0	235,0	235,0	-	-	-	-	
89-MONEY SUPPLY	MRD DRA				-	-	-	-	-	-	-	-	-	-	-	-	-	-	-	-	
92-GROSS OFFICIAL RESERV.	MIO DRA	-	-	-	70 207,4	73 709,6	79 866,4	85 802,7	97 814,1	94 696,9	95 538,2	96 194,9	103 119,7	105 488,1	102 868,1	98 425,7	103 562,6	119 490,3	137 517,0	144 323,9	

## FRANCE

		1982	1983	1984	sep 83	oct 83	nov 83	dec 83	jan 84	feb 84	mar 84	apr 84	mai 84	jun 84	jul 84	aug 84	sep 84	oct 84	nov 84	dec 84
02-PIB-VOLUME	MRD FF	1 032,7			258,6	-	-	-	-	-	-	-	-	-	-	-	-	-	-	-
05-EMPLOI	1979 = 100				-	-	-	-	-	-	-	-	-	-	-	-	-	-	-	-
06-CHOMAGE	1000 *				2 033,0	2 035,0	2 097,0	2 119,0	2 136,0	2 193,0	2 240,0	2 296,0	2 296,0	2 325,0	2 343,0	2 360,0	2 359,0	2 367,0	2 381,0	2 401,0
07-OFFRES D'EMPLOI	1000 *				58,5	63,7	64,5	61,4	59,1	54,1	47,3	45,1	43,5	40,3	43,8	44,1	37,4	42,6	47,2	51,6
22-PRODUCT. INDUSTRIELLE	1970 = 100 *				129	127	132	131	132	130	133	129	133	131	136	136	131	134	132	-
23-PROD.IND.BIENS INTERM.	1970 = 100 *				115	114	118	116	118	114	114	113	117	117	122	122	117	118	117	-
24-PROD.IND.BIENS INVEST.	1970 = 100 *				-	-	-	-	-	-	-	-	-	-	-	-	-	-	-	-
25-PROD.IND.BIENS CONSOM.	1970 = 100 *				153	152	159	153	149	149	155	155	158	154	166	166	154	156	157	-
28-PRODUCTION AUTOMOBILE	1970 = 100 *				155	157	173	146	145	150	155	164	162	150	172	172	143	153	159	-
29-PROD.VOITURES PARTIC.	1000 *				-	-	-	-	-	-	-	-	-	-	-	-	-	-	-	-
30-PROD.VEHICULES UTILIT.	1000 *				-	-	-	-	-	-	-	-	-	-	-	-	-	-	-	-
33-PRODUCTION BATIMENT	1970 = 100 *				-	-	-	-	-	-	-	-	-	-	-	-	-	-	-	-
34-LOGEMENTS COMMENCES	1000 *				-	-	-	-	-	-	-	-	-	-	-	-	-	-	-	-
39-NOUVELLES COMMANDES	% *				-45	-46	-43	-41	-37	-35	-28	-36	-34	-33	-35		-27	-31		
41-IMPORTATIONS TOTALES	MIO FF *	63 177	66 666		61 740	65 180	68 590	67 640	77 650	70 440	73 940	73 570	76 280	77 580	73 050	76 270	76 080	77 189		
42-EXPORTATIONS TOTALES	MIO FF *	50 581	57 919		62 060	64 280	67 000	67 640	68 870	62 832	67 990	66 090	73 100	69 010	69 330	76 540	73 300	73 801		
44-TAUX DE COUVERTURE	% *				100,5	98,6	97,7	100,0	92,6	93,2	96,1	93,7	100,1	92,9	99,2	104,8	100,7			
45-PRIX A L'IMPORTATION	1975 = 100				239,9	240,3	241,4	244,7	365,5	349,4	336,0	336,4	334,7	349,5						
46-PRIX A L'EXPORTATION	1975 = 100				222,7	227,1	229,6	233,6	330,7	332,9	334,0	338,8	348,8	348,3						
47-TERMES DE L'ECHANGE	1966 = 100				92,8	94,5	95,1	95,5	90,5	95,3	99,4	100,7	104,2	99,7						
51-CONSOMMATION PRIVEE	1970 = 100 *				-	-	-	-	-	-	-	-	-	-	-	-	-	-	-	-
56-VENTES GRDS MAGASINS Q	1970 = 100 *				-	-	-	-	-	-	-	-	-	-	-	-	-	-	-	-
61-IMMATRICUL.VOIT.NEUVES	1000 *				162,3	167,7	172,8	170,5	141,9	141,4	147,7	145,1	145,7	136,7	149,8	176,4	143,5	148,0		
74-PRIX DE GROS	1962 = 100				-	-	-	-	-	-	-	-	-	-	-	-	-	-	-	-
79-PRIX A LA CONSOMMATION	1970 = 100				-	-	-	-	-	-	-	-	-	-	-	-	-	-	-	-
85-SALAIRES DS INDUSTRIE	1970 = 100				-	-	-	-	-	-	-	-	-	-	-	-	-	-	-	-
87-OPERAT.BUDGET.: SOLDE	MRD FF	-85,2	-159,3		-8,6	-6,9	-2,0	32,1												
89-MASSE MONETAIRE	MRD FF	1 754,6	1 961,7	2 130,2	1 829,4	1 862,9	1 873,3	1 961,7	1 921,7	1 903,4	1 938,7	1 961,1	1 951,0	1 991,7	1 985,6	1 986,2	2 017,7	2 019,1	2 011,6	2 130,2
92-RESERVES OFF. BRUTES	MIO FF	358 046	423 565	457 718	417 730	418 277	419 345	423 565	423 043	421 565	430 109	433 436	436 768	424 978	444 373	446 583	447 450	448 775	449 644	457 718
95-TAUX CHANGE EFFECTIFS		86,8	82,1		80,5	80,5	80,3	79,9	79,5	80,0	80,7	80,7	80,1	80,5	80,3	80,1	79,5	79,7	80,1	-

## IRELAND

		1982	1983	1984	oct 83	nov 83	dec 83	jan 84	feb 84	mar 84	apr 84	mai 84	jun 84	jul 84	aug 84	sep 84	oct 84	nov 84	dec 84	jan 85
06-UNEMPLOYMENT	%	16,5	14,7	16,2	15,0	15,2	15,9	16,3	16,3	16,2	16,1	15,7	15,9	16,0	16,2	16,0	16,0	16,4	17,0	17,5
13-CREAMERY BUTTER PRODN.	T	11 067	13 185		11	6	3	3	7	13	18	25	23	21	19	13	10	5	2	4
14-PIGS REC.V. BACON FACT.	1000	177,65	186,93		181,90	190,25	164,87	181,74	184,78	180,65	156,20	175,10	149,80	167,24	173,00	146,88	111,11	160,31	105,84	-
15-EXPORTS OF CATTLE	1000	-	-	-	40,83	51,75	30,23	21,45	36,99	37,73	31,76	35,68	20,52	22,45	30,15	33,24	50,95	-	-	-
16-EXPORTS OF BEEF	T	17 441	19 262		23 275	24 872	20 157	15 502	17 955	14 496	16 565	14 003	15 023	13 194	19 200	22 000	22 300	-	-	-
22-INDUSTRIAL PRODUCTION	1973 = 100	133,6	142,7		108,8	110,1	121,6	112,6	115,3	121,6	122,9	123,4	129,6	120,7	114,2	127,2	124,1	-	-	-
35-DWELLINGS COMPLETED	NUMBER	2 233	2 178		1 978	2 301	2 387	2 710	1 634	1 981	1 807	2 534	1 865	2 182	2 153	1 977	-	-	-	-
41-TOTAL IMPORTS	MIO IRL	567,22	614,02		672,20	770,50	576,80	724,50	755,50	753,60	649,30	811,40	684,40	657,00	772,70	701,90	874,40	841,60	693,10	-
42-TOTAL EXPORTS	MIO IRL	473,44	577,97		659,50	703,20	613,20	589,80	645,70	726,30	642,50	834,50	832,60	756,90	578,20	538,50	849,10	826,30	781,90	-
43-TRADE BALANCE	MIO IRL	-93,50			-12,60	-67,30	36,40	-134,10	-108,60	-26,20	4,80	39,10	157,80	-	-	-	-	-	-	-
48-IMPORT VOLUME INDEX	1975 = 100	160,3	165,3		172,2	197,5	147,0	180,4	188,9	189,4	160,7	191,7	169,7	154,3	199,1	170,3	212,0	-	-	-
49-EXPORT VOLUME INDEX	1975 = 100	169,8	190,2		188,0	207,5	207,0	184,6	201,5	225,3	198,9	256,5	254,0	229,3	197,1	229,8	229,0	-	-	-
53-RETAIL TRADE SALES	1975 = 100 *				143	143	146	140	142	139	145	149	144	144	144	147	152	-	-	-
54-RETAIL TRADE SALES Q	1975 = 100 *	112	90		92	92	92	89	89	87	90	92	89	88	89	89	92	-	-	-
61-NEW CAR REGISTRATIONS	NUMBER	6 111			3 194	2 577	1 089	7 260	7 582	4 303	878	6 850	5 477	4 658	3 841	3 129	316	2 458	840	-
74-WHOLESALE PRICES	1975 = 100	246,8	262,4		269,8	271,7	272,4	275,2	278,5	279,9	280,4	282,2	281,9	281,4	282,9	285,8	286,3	-	-	-
78-AGRIC.OUTPUT PRICES	1975 = 100	232,3	247,4		249,4	249,8	250,0	257,8	264,0	270,2	271,5	271,8	260,9	249,6	246,0	245,6	-	-	-	-
79-CONSUMER PRICES	NOV.1975=100	264,2	91,3		302,0				309,1			316,2		322,3						
89-MONEY SUPPLY	MIO IRL	7 876,0	8 667,2		8 222,8	8 593,1	8 667,2	8 790,9	8 648,3	8 757,3	8 778,5	8 811,0	8 897,4	9 115,1	9 130,0	-	-	-	-	-
92-GROSS OFFICIAL RESERV.	MIO IRL	1 594,0	2 014,8	2 101,2	1 886,9	1 906,3	2 014,8	2 249,6	2 094,8	2 117,7	2 009,3	2 078,7	1 951,9	1 891,8	1 929,9	1 875,0	1 710,6	1 830,7	2 101,2	2 508,0
95-EFFECTIV.EXCHANGE RATE		67,4	65,1		63,2	62,4	62,1	61,7	63,1	63,7	62,4	62,4	62,2	61,9	62,1	61,6	-	-	-	-



ITALIA

		1982	1983	1984	sep 83	oct 83	nov 83	dec 83	jan 84	feb 84	mar 84	apr 84	mai 84	jun 84	jul 84	aug 84	sep 84	oct 84	nov 84	dec 84
02-PIB-VOLUME	MRD LIT *				21 895			21 279			21 425			21 583	-	-				
03-PIB-INDICE DU PRIX	1970=100 *				645,9			667,6			684,7			695,8			704,6			
05-EMPLOI	1973=100	92,4	87,8		87,2	86,7		87,8	85,0	84,7	84,4	84,1	83,8	83,1	82,5		82,1	81,8	81,3	
06-CHOMAGE	1000 *	2 377,0	2 699,0	2 955,0	2 687,0	2 743,0	2 789,0	2 805,0	2 900,0	2 954,0	2 987,0	2 990,0	2 981,0	2 937,0	2 900,0	2 887,0	2 898,0	2 956,0	3 018,0	3 048,0
11-PRODUCTION AGRICOLE	INDICE				-	-	-	-	-	-	-	-	-	-	-	-	-	-	-	-
22-PRODUCT. INDUSTRIELLE	1970=100 *	95,4	92,3	95,1	103,3	98,7	101,7	84,8	93,7	92,8	96,2	92,8	94,2	96,4	95,2	96,4	97,7	95,3	94,3	94,7
23-PROD.IND. BIENS INTERM.	1970=100 *	93,7	90,9	95,1	92,2	92,8	93,5	92,0	93,5	91,9	95,3	92,8	96,6	98,0	96,4	97,2	99,1	94,2	92,4	94,4
24-PROD.IND. BIENS INVEST.	1970=100 *	95,8	92,6	93,0	93,4	92,7	94,1	92,6	92,0	91,8	96,4	88,9	90,3	89,3	98,3	95,0	93,8	96,1	93,1	90,2
25-PROD.IND. BIENS CONSOM.	1970=100 *	97,7	94,2	96,1	89,5	92,6	96,4	92,6	95,2	92,8	97,0	93,1	97,4	97,8	91,9	96,4	97,3	96,6	96,8	97,8
28-PRODUCTION AUTOMOBILE	1970=100 *				-	-	-	-	-	-	-	-	-	-	-	-	-	-	-	-
34-LOGEMENTS COMMENCES	1000 M3				-	-	-	-	-	-	-	-	-	-	-	-	-	-	-	-
36-BAT. NON RESID. COMMENCE	1000 M3				-	-	-	-	-	-	-	-	-	-	-	-	-	-	-	-
41-IMPORTATIONS TOTALES	MRD LIT *	116 212	122 002		10 575	10 787	10 724	11 655	11 655	10 969	12 748	11 256	12 484	10 325	10 882	12 461	14 035	14 391	14 391	14 250
42-EXPORTATIONS TOTALES	MRD LIT *	99 251	110 538		9 814	10 109	10 437	9 529	11 273	10 016	10 926	9 789	9 775	8 703	10 459	10 516	11 533	12 264	9 902	-
43-BALANCE COMMERCIALE	MRD LIT *				-761	-678	-287	-2 126	-382	-953	-1 822	-1 467	-2 709	-1 622	-421	-1 958	-928	-1 789	-4 489	-1 626
45-PRIX A L'IMPORTATION	1970=100	886,7	152,6		155,3	157,4	158,6	163,0	163,3	165,3	165,3	165,8	167,9	166,5	168,9	171,7	174,9	175,9	176,2	-
46-PRIX A L'EXPORTATION	1970=100	630,3	152,5		154,8	160,1	157,7	161,6	165,1	167,1	164,8	162,3	162,5	164,5	166,0	168,7	172,3	169,1	170,2	-
47-TERMES DE L'ECHANGE	1970=100	71,1	99,9		99,7	101,7	99,4	99,1	101,1	101,1	99,7	97,9	96,8	98,8	98,3	98,3	98,5	96,1	96,6	-
53-VENTES COMMERCE DETAIL	1980=100*	153,3			185,0	201,7		194,1	179,9	175,7	198,7	211,3	204,5	211,2	189,6	187,0	215,8	231,6	223,6	-
62-IMMATRIC.VOIT.PARTIC.	NUMERO *	1 899 606	1 512 142	1 596 637	114 304	118 972	140 473	129 336	120 007	130 089	127 372	142 405	143 588	138 760	137 644	150 671	118 319	123 900	123 919	140 413
63-IMMATRIC.VEHIC.UTILIT.	NUMERO *	146 614	116 733		10 356	9 507	9 876	10 781	9 748	8 163	9 307	8 622	9 694	10 951	9 541	10 746	12 472	8 336	11 931	-
69-NUITEEES HOTELLERIES	NUMERO *	170 314	167 999		14 216	14 353	12 799	12 959	14 031	14 330	14 072	15 540	14 410	14 770	12 956	13 404	14 357	-	-	-
74-PRIX DE GROS	1976=100	132,0		160,0	150,0	151,0	152,0	150,0	156,0	157,0	159,0	160,0	160,0	160,0	161,0	163,0	165,0	165,0	165,0	165,0
79-PRIX A LA CONSOMMATION	1976=100	137,2	157,3	174,3	160,5	162,9	164,7	165,4	167,4	169,4	170,6	171,9	173,0	174,0	174,4	175,3	167,6	178,4	179,8	0,9
85-SALAIRES DS INDUSTRIE	1975=100	366,7	114,9	127,5	117,8	117,8	120,3	120,5	122,7	124,7	124,8	124,8	126,5	126,5	128,1	129,7	129,7	129,9	131,5	131,5
89-MASSE MONETAIRE	MRD LIT	403 078,9	456 698,9	509 919,8	407 412,8	410 066,9	408 547,8	456 698,9	444 926,9	437 769,9	439 871,8	440 245,9	437 774,9	442 798,9	447 813,0	446 909,9	453 574,9	457 344,8	459 022,9	509 919,8
92-RESERVES OFF. BRUTES	MRD LIT	51 786,0	76 870,0	82 224,0	72 720,0	72 891,0	74 686,0	76 870,0	76 919,0	75 275,0	72 818,0	73 893,0	74 597,0	75 399,0	77 722,0	78 909,0	80 122,0	80 635,0	83 755,0	82 224,0
95-TAUX CHANGE EFFECTIFS	1973=100				43,3	43,3	43,2	43,1	42,9	42,7	42,9	43,0	42,8	42,9	43,1	42,9	42,5	42,5	42,6	-

## LUXEMBOURG

		1982	1983	1984	sep 83	oct 83	nov 83	dec 83	jan 84	feb 84	mar 84	apr 84	mai 84	jun 84	jul 84	aug 84	sep 84	oct 84	nov 84	dec 84
05-EMPLOI	1975 = 100	71,3	84,0	84,0	70,0	70,8	70,0	61,0	-	-	-	-	-	-	-	-	-	-	-	-
06-CHOMAGE	NOMBRE				2 426	2 703	2 845	2 952	3 108	3 184	2 759	2 464	2 377	2 306	2 548	2 468	2 595	2 919	2 829	2 782
07-OFFRES D'EMPLOI	NOMBRE				-	-	-	-	-	-	-	-	-	-	-	-	-	-	-	-
22-PRODUCT. INDUSTRIELLE	1975 = 100	98,5	97,7		99,8	107,1	106,9	103,6	-	-	-	-	-	-	-	-	-	-	-	-
26-PROD.IND.SIDER.EXCL.	1975 = 100	104,9	106,7		104,5	114,1	109,5	111,2	-	-	-	-	-	-	-	-	-	-	-	-
31-PRODUCTION DE LAMINES	1000 T	2 952	2 828	3 550	274	276	281	256	274	287	303	283	293	291	289	225	341	342	341	282
33-PRODUCTION BATIMENT	1975 = 100	86,9			81,5	80,9	82,2	81,9	-	-	-	-	-	-	-	-	-	-	-	-
39-NOUVELLES COMMANDES	1970 = 100	77,3	80,8		68,6	92,1	82,0	98,1	90,5	76,4	104,3	88,5	66,7	93,1	85,5	71,9	105,9	114,5	103,7	-
55-VENTES COOP.CONSUM.	1970 = 100	128,0	132,0	139,4	133,9	137,7	131,9	165,4	118,2	121,7	141,0	137,8	135,2	144,8	148,3	140,6	135,3	144,0	141,1	163,7
61-IMMATRICUL.VOIT.NEUVES	NOMBRE	25 796	26 482	28 597	1 781	1 795	1 619	1 270	1 644	3 406	4 178	3 357	2 949	2 146	1 962	1 775	1 793	2 299	1 690	1 398
79-PRIX A LA CONSOMMATION	1965 = 100	260,67	283,27	299,22	288,53	291,16	292,62	293,94	295,64	297,50	297,13	298,94	300,28	298,40	299,08	299,80	299,72	301,62	301,86	300,65
85-SALAIRES DS INDUSTRIE	1973 = 100	-	-	-	-	-	-	-	-	-	-	-	-	-	-	-	-	-	-	-
89-MASSE MONETAIRE	MIO LFR	156,5			-	-	-	-	-	-	-	-	-	-	-	-	-	-	-	-
92-RESERVES OFF. BRUTES	MIO LFR	-	-	-	1 584,4	1 590,0	1 622,5	1 644,1	1 676,7	1 600,7	1 598,0	1 641,7	1 653,7	1 664,3	1 691,9	-	-	-	-	-
93-SOM. BILANS BANQUES	MRD LFR	5 987,0	6 592,0		6 528,0	6 530,0	6 579,0	6 592,0	6 689,0	6 687,0	6 710,0	6 588,0	6 841,0	6 805,0	6 912,0	6 873,0	7 103,0	7 240,0	-	-

NEDERLAND

		1981	1982	1983	mar 83	apr 83	mai 83	jun 83	jul 83	aug 83	sep 83	oct 83	nov 83	dec 83	jan 84	feb 84	mar 84	apr 84	mai 84	jun 84
06-UNEMPLOYMENT	1000 *	385,3	541,7	800,6	767,7	756,9	753,1	792,7	810,4	827,5	827,3	824,6	837,0	855,6	862,7	857,5	835,1	814,6	-	-
07-VACANCIES	1000 *	20,9	11,3	9,5	9,2	8,9	8,0	8,9	8,3	9,3	10,6	11,0	10,4	10,5	11,3	13,1	14,5	14,3	-	-
20-INDUSTRIAL INVESTMENT	1975 = 100	-	-	-	-	-	-	-	-	-	-	-	-	-	-	-	-	-	-	-
22-INDUSTRIAL PRODUCTION	1975 = 100*	110	94	96	96	96	99	95	96	95	95	95	96	98	101	101	102	-	-	-
24-IND.PROD INVEST.GOODS	1975 = 100	130	134	131	145	122	120	134	117	110	141	133	145	186	112	127	-	-	-	-
34-DWELLINGS STARTED	AANTAL	-	-	-	-	-	-	-	-	-	-	-	-	-	-	-	-	-	-	-
39-NEW ORDERS	1975 = 100	138	127	133	126	127	117	138	117	119	150	140	151	178	125	136	-	-	-	-
41-TOTAL IMPORTS	MIO HFL	164 485	167 116	175 263	15 074	13 530	14 059	15 108	12 910	14 639	14 589	15 778	15 349	15 564	16 422	16 772	16 350	15 842	16 696	15 685
42-TOTAL EXPORTS	MIO HFL	170 832	176 851	186 696	17 233	14 750	15 273	15 557	13 253	14 061	15 859	15 671	17 310	16 403	18 174	17 569	18 403	17 181	18 694	16 804
43-TRADE BALANCE	MIO HFL	6 773	-	-	2 159	1 220	1 214	449	343	-578	1 270	-107	1 961	839	1 752	797	2 053	1 339	1 998	1 119
45-IMPORTS PRICES	1980 = 100	159	118	119	117	116	116	118	120	121	122	122	122	125	126	126	124	124	126	125
46-EXPORTS PRICES	1980 = 100	153	121	120	119	117	118	119	120	123	123	124	124	126	128	129	129	129	130	130
47-TERMS OF TRADE	1980 = 100	96	103	101	102	101	102	101	100	102	101	102	101	101	102	102	104	104	-	-
51-PRIVATE CONSUMPTION	1975 = 100	165	108	110	112	110	110	109	109	109	110	112	111	122	112	109	115	-	-	-
53-RETAIL TRADE SALES	1975 = 100	100	102	-	109	107	105	107	-	-	-	-	-	-	-	-	-	-	-	-
62-PASSENG.CAR REGISTRAT.	AANTAL	389 312	-	-	57 142	48 009	43 041	49 482	33 993	26 720	33 373	35 261	27 370	11 508	68 662	40 007	53 149	46 193	50 648	-
63-COMMERC.VEHIC.REGISTR.	AANTAL	42 726	-	-	3 595	3 395	3 443	3 687	2 916	2 810	3 284	3 474	2 980	2 377	5 286	3 514	4 584	4 084	4 854	-
72-PRODUCT.PRICES: INPUT	1975 = 100	-	178,8	176,1	170,0	171,2	172,0	172,9	174,0	177,0	178,7	181,0	182,3	183,8	187,1	186,2	184,2	185,5	-	-
73-PRODUCT.PRICES: OUTPUT	1975 = 100	140,2	-	-	-	-	-	-	-	-	-	-	-	-	-	-	-	-	-	-
79-CONSUMER PRICES	1980 = 100	106,7	112,5	115,4	114,3	114,6	114,8	114,9	115,4	115,7	116,2	116,8	117,0	117,0	116,3	116,7	117,3	117,7	117,7	117,7
85-WAGES IN INDUSTRY	1980 = 100	111	122	130	114	114	114	114	114	114	114	114	114	114	114	114	114	114	114	-
87-BUDGET SURPLUS-DEFICIT	MIO HFL	-20 410,0	-14 348,0	-29 725,0	-3 240,0	-4 645,0	-4 601,0	-2 760,0	-488,0	-450,0	-2 146,0	-850,0	-4 122,0	290,0	-4 614,0	-2 168,0	-2 519,0	-4 626,0	-4 128,0	-2 635,0
89-MONEY SUPPLY	MIO HFL	112 456,0	122 324,0	133 590,0	133 746,0	135 754,9	139 829,0	140 819,0	136 642,0	134 074,0	135 116,0	133 718,0	136 254,0	133 590,0	134 185,0	138 355,0	140 546,0	145 436,9	149 982,0	149 171,0
92-GROSS OFFICIAL RESERV.	MIO HFL	36 171,0	39 687,0	44 413,0	42 702,0	42 943,0	43 523,0	43 224,0	44 464,0	44 619,0	42 903,0	43 726,0	44 454,0	44 413,0	44 391,0	43 549,0	-	-	-	-
95-EFFECTIV.EXCHANGE RATE		-	-	-	130,7	129,1	128,8	128,6	128,6	128,1	128,6	129,4	128,8	128,5	128,0	128,7	129,8	129,6	129,0	129,3

## UNITED-KINGDOM

		1982	1983	1984	sep 83	oct 83	nov 83	dec 83	jan 84	feb 84	mar 84	apr 84	mai 84	jun 84	jul 84	aug 84	sep 84	oct 84	nov 84	dec 84	
02-GDP-VOLUME	MIO UKL *	113 060																			
06-UNEMPLOYMENT	% *	11,7	12,4		12,4	12,3	12,3	12,3	12,4	12,5	12,5	12,5	12,6	12,5	12,7	12,8	12,9	12,9	12,9	12,9	12,9
07-VACANCIES	1000 *	111,3	145,0		164,0	167,0	163,0	155,0	147,6	145,4	147,3	147,9	155,7	158,7	164,2	161,6	169,6	170,5	167,6	161,3	
22-INDUSTRIAL PRODUCTION	1975=100 *	96,3	98,0	100,9	102,0	102,3	102,6	104,1	104,5	102,9	101,9	101,7	100,0	-	-	-	-	-	-	-	-
23-IND.PROD.INTERM.GOODS	1975=100 *	99	102	107	110	109	110	111	112	111	106	106	106	-	-	-	-	-	-	-	-
24-IND.PROD.INVEST.GOODS	1975=100 *	91	92	91	91	91	91	95	94	92	93	94	92	-	-	-	-	-	-	-	-
25-IND.PROD.CONSUM.GOODS	1975=100 *	96	94	97	97	98	98	99	98	97	99	99	98	-	-	-	-	-	-	-	-
34-DWELLINGS STARTED	1000 *	197,3	214,6		16,3	18,6	17,3	17,3	16,8	17,2	18,3	17,0	15,4	15,5	16,8	15,2	14,9	15,3	13,1		
39-NEW ORDERS	INDEX *	88			98	96	96	106	100	101	100	108	100	103	101	103	103	88	113	109	
41-TOTAL IMPORTS	MIO UKL *	59 401	67 018		5 567	5 929	6 041	5 425	6 034	6 024	6 800	-	-	-	-	-	-	-	-	-	-
42-TOTAL EXPORTS	MIO UKL *	57 557	61 345		5 239	5 304	5 689	5 865	4 938	5 985	6 176	-	-	-	-	-	-	-	-	-	-
43-TRADE BALANCE	MIO UKL *	2 170			-328	-625	-352	440	-1 096	-39	-624	-	-	-	-	-	-	-	-	-	-
48-IMPORT VOLUME INDEX	1975=100 *	125,0			108,5	115,4	118,0	119,2	102,0	114,0	-	-	-	-	-	-	-	-	-	-	-
49-EXPORT VOLUME INDEX	1975=100 *	127,8			-	-	-	-	-	-	-	-	-	-	-	-	-	-	-	-	-
53-RETAIL TRADE SALES	1971=100 *	154,7			167,1	173,7	189,0	239,2	123,4	122,4	124,5	131,4	130,6	130,3	133,9	132,8	134,3	140,3	150,2	194,1	
54-RETAIL TRADE SALES Q	1971=100 *	108,2	114,1	112,0	117,3	115,5	117,0	119,4	107,9	109,8	109,0	112,0	-	-	-	-	-	-	-	-	-
61-NEW CAR REGISTRATIONS	1000 *	141,1	147,9		144,0	149,0	150,0	157,0	140,0	164,0	131,0	149,0	147,0	165,0	122,0	-	-	-	-	-	-
75-WHOLESALE PRICES:INPUT	1980=100	117,2	125,4		126,4	126,2	127,4	131,7	133,5	134,2	132,8	133,7	133,8	-	-	-	-	-	-	-	-
76-WHOLESALE PRIC.:OUTPUT	1980=100	118,0	124,4		125,7	126,2	126,7	127,2	128,1	128,9	130,2	131,6	132,2	-	-	-	-	-	-	-	-
79-CONSUMER PRICES	%T12/T0	8,7	4,6	5,0	5,1	5,0	4,8	5,3	5,1	5,1	5,2	5,2	5,1	5,1	4,5	5,0	4,7	5,0	4,9	4,6	
85-WAGES IN INDUSTRY	1976=100	224,8			-	-	-	-	-	-	-	-	-	-	-	-	-	-	-	-	-
87-BUDGET SURPLUS-DEFICIT	MIO UKL	-3 906	-5 342		-1 929			-655			-539			-3 061			-329				
88-PUBLIC SECT.DEBT: INCR.	MIO UKL *	4 457	11 919	9 808	2 915			2 822			2 133			3 259			2 875				1 541
89-MONEY SUPPLY	MIO UKL	-	-	-	60 550,0	60 908,0	61 642,0	62 327,0	61 267,0	60 606,0	61 061,0	62 512,0	62 306,0	63 044,0	63 643,0	63 750,0	63 629,0	64 000,0	64 720,0	65 956,0	
91-DOMESTIC CREDIT EXPANS	MIO UKL *	-	-	-	-	-	-	-	-	-	-	-	-	-	-	-	-	-	-	-	-
92-GROSS OFFICIAL RESERV.	MIO UKL	10 508	12 271		11 975	12 114	12 342	12 271	12 665	12 057	11 619	11 417	11 421	11 432	11 727	11 717	12 319	12 619	-	-	-
95-EFFECTIV.EXCHANGE RATE	1971=100	-	-	-	65,5	64,4	64,6	63,7	63,2	63,5	62,5	61,7	61,8	61,3	60,5	60,5	59,7	58,4	58,4	57,1	

USA

		1982	1983	1984	sep 83	oct 83	nov 83	dec 83	jan 84	feb 84	mar 84	apr 84	mai 84	jun 84	jul 84	aug 84	sep 84	oct 84	nov 84	dec 84
02-GDP-VOLUME	MRD USD *	1 485,4	1 534,7		-	-	-	-	-	-	-	-	-	-	-	-	-	-	-	-
03-GDP-PRICE INDEX	1972 = 100 *	206,88	215,40					218,20			220,60			222,40			224,60			225,90
05-EMPLOYMENT	1967 = 100	91,0																		
06-UNEMPLOYMENT	1000 *	10 678	9 208				9 448	9 208	9 026	8 836	8 783	8 800	8 560	8 778	8 491	8 370	8 367	8 142	8 191	
07-VACANCIES	1967 = 100 *	86																		
22-INDUSTRIAL PRODUCTION	1967 = 100 *	138,6	147,6				155,3	156,2	158,5	160,0	160,8	167,1	162,8	164,4	165,9	166,0	165,0	164,5	165,2	166,2
23-IND.PROD.INTERM.GOODS	1967 = 100 *	143,3	156,6				165,5	165,4	167,8	169,0	170,2	171,0	171,6	173,5	175,8	175,1	173,0	173,7	173,7	174,7
24-IND.PROD.INVEST.GOODS	1967 = 100 *	139,8	140,8				149,1	151,8	154,9	156,1	156,4	158,5	160,3	163,3	167,0	168,7	168,9	170,0	170,2	171,6
25-IND.PROD.CONSUM.GOODS	1967 = 100 *	142,6	151,7				156,1	157,7	159,5	159,4	160,2	161,4	161,7	163,0	163,8	167,5	161,6	161,8	162,8	163,7
28-CAR PRODUCTION	1975 = 100	109,8																		
38-BUILDING-PERM.RESIDENT	1000 *	1 062	1 703																	
39-NEW ORDERS	MIO USD *	1 888 667	2 081 198				186 606	188 373	188 671	191 336	196 477	189 715	193 680	190 620	194 037	192 578	189 817	185 856	193 812	
41-TOTAL IMPORTS	MIO USD *	243 951,8	258 047,8				23 305,0	21 678,0	26 497,0	25 118,0	27 731,0	28 160,0	26 607,0	25 964,0	31 565,0	27 043,0	27 853,0	27 530,0	27 296,0	
42-TOTAL EXPORTS	MIO USD *	212 274,9	200 485,9				16 817,0	17 510,0	17 165,0	17 015,0	19 608,0	17 783,0	18 737,0	18 381,0	18 363,0	17 319,0	17 601,0	18 612,0	18 175,0	
43-TRADE BALANCE	MIO USD *	-31 677,0	-57 562,0				-6 488,0	-4 168,0	-9 332,0	-8 103,0	-8 123,0	-10 377,0	-7 870,0	-7 583,0	-13 202,0	-9 724,0	-10 252,0	-8 918,0	-9 121,0	
45-IMPORTS PRICES	1977 = 100	167,5	160,6				161,0	162,7	162,6	161,5	163,7	164,1	164,6	164,4	164,1	164,5	164,6	164,8	163,7	
46-EXPORTS PRICES	1977 = 100	152,5	154,1				156,5	155,8	157,4	158,1	157,0	157,9	158,3	158,7	157,1	156,0	156,3	156,5	154,8	
47-TERMS OF TRADE	1967 = 100						97,2	95,8	96,8	97,9	95,9	96,2	96,2	96,5	95,7	94,8	95,0	95,0	94,6	
54-RETAIL TRADE SALES Q	MIO USD *	1 074 561	1 173 966				103 865	125 759	93 089	93 686	104 294	104 344	111 312	111 980	106 553	110 650	103 932	109 229	113 784	132 965
62-PASSENG.CAR REGISTRAT.	1000 *	7 754	8 924				701	910	747	782	835	837	886	928	903	852	874	834	816	
63-COMMERC.VEHIC.REGISTR.	1000 *	2 430	2 977				253	332	282	302	329	336	348	363	347	330	357	350	341	
71-PRODUCERS PRICES	1967 = 100	299,3	303,1				305,5	306,1	308,0	308,9	311,0	311,3	311,5	311,3	311,9	310,7	309,5	309,4	310,4	309,9
79-CONSUMER PRICES	1967 = 100	289,1	298,4				303,1	303,5	305,2	306,6	307,3	308,8	309,7	310,7	311,7	313,0	314,5	315,3	315,3	315,5
85-WAGES IN INDUSTRY	1967 = 100	152,4	157,8				159,4	159,7	160,3	160,7	161,2	161,5	162,0	162,3	162,9	163,3	163,4	163,8	164,5	165,3
87-BUDGET SURPLUS-DEFICIT	1977 = 100	-130 708	-190 411		1 946	-25 069	-21 592	-16 661	-5 515	-20 381	-28 556	11 493	-33 932	-2 000	-16 416	-33 498	16 785	-28 786		
89-MONEY SUPPLY	MRD USD	1 964,5	2 197,9		2 142,3	2 167,2	2 181,2	2 197,9	2 210,5	2 212,3	2 230,9	2 254,7	2 253,4	2 273,8	2 287,0	2 288,5	2 299,4	2 316,5		
92-GROSS OFFICIAL RESERV.	MRD USD	34,0	33,7		33,1	33,3	33,6	33,7	33,9	34,8	35,0	34,6	34,7	34,5	34,4	34,8	34,3	34,6		
95-EFFECTIV.EXCHANGE RATE		109,9	115,5		118,4	116,8	118,4	120,0	121,1	119,6	117,7	119,0	121,9	122,6	126,8	126,9	130,0	131,5	129,7	



**Salg og abonnement · Verkauf und Abonnement · Πωλήσεις και συνδρομές · Sales and subscriptions  
Vente et abonnements · Vendita e abbonamenti · Verkoop en abonnementen**

---

**BELGIQUE / BELGIË**

---

**Moniteur belge / Belgisch Staatsblad**

Rue de Louvain 40-42 / Leuvensestraat 40-42  
1000 Bruxelles / 1000 Brussel  
Tél. 512 00 26  
CCP/Postrekening 000-2005502-27

Sous-dépôts / Agentschappen:

**Librairie européenne /  
Europese Boekhandel**

Rue de la Loi 244 / Wetstraat 244  
1040 Bruxelles / 1040 Brussel

**CREDOC**

Rue de la Montagne 34 / Bergstraat 34  
Bte 11 / Bus 11  
1000 Bruxelles / 1000 Brussel

---

**DANMARK**

---

**Schultz Forlag**

Møntergade 21  
1116 København K  
Tlf: (01) 12 11 95  
Girokonto 200 11 95

---

**BR DEUTSCHLAND**

---

**Verlag Bundesanzeiger**

Breite Straße  
Postfach 10 80 06  
5000 Köln 1  
Tel. (02 21) 20 29-0  
Fernschreiber:  
ANZEIGER BONN 8 882 595

---

**GREECE**

---

**G.C. Eleftheroudakis SA**

International Bookstore  
4 Nikis Street  
Athens (126)  
Tel. 322 63 23  
Telex 219410 ELEF

Sub-agent for Northern Greece:

**Molho's Bookstore**

The Business Bookshop  
10 Tsimiski Street  
Thessaloniki  
Tel. 275 271  
Telex 412885 LIMO

---

**FRANCE**

---

**Service de vente en France des publications  
des Communautés européennes**

**Journal officiel**  
26, rue Desaix  
75732 Paris Cedex 15  
Tél. (1) 578 61 39

---

**IRELAND**

---

**Government Publications Sales Office**

Sun Alliance House  
Molesworth Street  
Dublin 2  
Tel. 71 03 09

or by post

**Stationery Office**

St Martin's House  
Waterloo Road  
Dublin 4  
Tel. 68 90 66

---

**ITALIA**

---

**Licosa Spa**

Via Lamarmora, 45  
Casella postale 552  
50 121 Firenze  
Tel. 57 97 51  
Telex 570466 LICOSA I  
CCP 343 509

Subagente:

**Libreria scientifica Lucio de Biasio - AEIOU**

Via Meravigli, 16  
20 123 Milano  
Tel. 80 76 79

---

**GRAND-DUCHÉ DE LUXEMBOURG**

---

**Office des publications officielles  
des Communautés européennes**

5, rue du Commerce  
L-2985 Luxembourg  
Tél. 49 00 81 - 49 01 91  
Télex PUBOF - Lu 1322  
CCP 19190-81  
CC bancaire BIL 8-109/6003/200

**Messageries Paul Kraus**

11, rue Christophe Plantin  
L-2339 Luxembourg  
Tél. 48 21 31  
Télex 2515  
CCP 49242-63

---

**NEDERLAND**

---

**Staatsdrukkerij- en uitgeverijbedrijf**

Christoffel Plantijnstraat  
Postbus 20014  
2500 EA 's-Gravenhage  
Tel. (070) 78 99 11

---

**UNITED KINGDOM**

---

**HM Stationery Office**

HMSO Publications Centre  
51 Nine Elms Lane  
London SW8 5DR  
Tel. 01-211 3935

Sub-agent:

**Alan Armstrong & Associates**

European Bookshop  
London Business School  
Sussex Place  
London NW1 4SA  
Tel. 01-723 3902

---

**ESPAÑA**

---

**Mundi-Prensa Libros, S.A.**

Castelló 37  
Madrid 1  
Tel. (91) 275 46 55  
Telex 49370-MPLI-E

---

**PORTUGAL**

---

**Livraria Bertrand, s.a.r.l.**

Rua João de Deus  
Venda Nova  
Amadora  
Tél. 97 45 71  
Telex 12709-LITRAN-P

---

**SCHWEIZ / SUISSE / SVIZZERA**

---

**Librairie Payot**

6, rue Grenus  
1211 Genève  
Tél. 31 89 50  
CCP 12-236

---

**UNITED STATES OF AMERICA**

---

**European Community Information  
Service**

2100 M Street, NW  
Suite 707  
Washington, DC 20037  
Tel. (202) 862 9500

---

**CANADA**

---

**Renouf Publishing Co., Ltd**

61 Sparks Street (Mall)  
Ottawa  
Ontario K1P 5A6  
Tel. Toll Free 1 (800) 267 4164  
Ottawa Region (613) 238 8985-6

---

**JAPAN**

---

**Kinokuniya Company Ltd**

17-7 Shinjuku 3-Chome  
Shinjuku-ku  
Tokyo 160-91  
Tel. (03) 354 0131

Öffentliche Preise in Luxemburg (ohne MwSt.) □ Price (excluding VAT) in Luxembourg  
 Prix publics au Luxembourg (TVA exclue)

	ECU	BFR	DM	FF	IRL	UKL	USD
Einzelpreis • Single copy • Prix par numéro	3,31	150	7,50	23	2.40	2	2.50
Abonnement • Subscription	27,54	1 250	61,50	189	20	16.25	20

Das Jahresabonnement beginnt  
 am 1. Januar und  
 endet am 31. Dezember.

The annual subscription runs  
 from 1 January to  
 31 December of each year.

Les abonnements sont annuels: ils portent sur  
 une période allant du 1<sup>er</sup> janvier au 31 décembre  
 de chaque année.

Zahlungen können nur an die  
 auf Umschlagseite 3 angegebenen  
 Vertriebsbüros geleistet werden.

Payments to be made only to the agents  
 in the countries listed on page 3  
 of the cover.

Les versements doivent être adressés  
 aux bureaux de vente indiqués à la page 3  
 de la couverture.

Die Versandkosten für Luftpostzustellung sind im  
 Preis nicht enthalten. Die Bedingungen für Luftpost-  
 abonnements sind bei den Vertriebsbüros zu erfragen.

These are surface mail rates:  
 for air subscription rates  
 please apply to the agents.

Les prix ne comprennent pas les frais  
 d'expédition par avion; pour les conditions d'abonnement  
 par avion, consulter les bureaux de vente.



KONTORET FOR DE EUROPÆISKE FÆLLESSKABERS OFFICIELLE PUBLIKATIONER  
 AMT FÜR AMTLICHE VERÖFFENTLICHUNGEN DER EUROPÄISCHEN GEMEINSCHAFTEN  
 ΥΠΗΡΕΣΙΑ ΕΠΙΣΗΜΩΝ ΕΚΔΟΣΕΩΝ ΤΩΝ ΕΥΡΩΠΑΪΚΩΝ ΚΟΙΝΟΤΗΤΩΝ  
 OFFICE FOR OFFICIAL PUBLICATIONS OF THE EUROPEAN COMMUNITIES  
 OFFICE DES PUBLICATIONS OFFICIELLES DES COMMUNAUTÉS EUROPÉENNES  
 UFFICIO DELLE PUBBLICAZIONI UFFICIALI DELLE COMUNITÀ EUROPEE  
 BUREAU VOOR OFFICIËLE PUBLIKATIES DER EUROPESE GEMEENSCHAPPEN

L-2985 Luxembourg



CA-D 1