



eurostat

---

**EUROSTATISTIK**

Daten zur Konjunkturanalyse

---

**EUROSTATISTICS**

Data for short-term economic analysis

---

**EUROSTATISTIQUES**

Données pour l'analyse de la conjoncture

---

Monatlich  Monthly  Mensuel

6  1985



DE EUROPÆISKE FÆLLESSKABERS STATISTISKE KONTOR  
STATISTISCHES AMT DER EUROPÄISCHEN GEMEINSCHAFTEN  
ΣΤΑΤΙΣΤΙΚΗ ΥΠΗΡΕΣΙΑ ΤΩΝ ΕΥΡΩΠΑΪΚΩΝ ΚΟΙΝΟΤΗΤΩΝ  
STATISTICAL OFFICE OF THE EUROPEAN COMMUNITIES  
OFFICE STATISTIQUE DES COMMUNAUTÉS EUROPÉENNES  
ISTITUTO STATISTICO DELLE COMUNITÀ EUROPEE  
BUREAU VOOR DE STATISTIEK DER EUROPESE GEMEENSCHAPPEN

L-2920 Luxembourg — Tél. 43011 — Télex: Comeur Lu 3423  
B-1049 Bruxelles, Bâtiment Berlaymont, Rue de la Loi 200 (Bureau de liaison) — Tél. 235.11.11

Denne publikation kan fås gennem de salgssteder, som er nævnt på omslagets tredje side.

Diese Veröffentlichung ist bei den auf der dritten Umschlagseite aufgeführten Vertriebsbüros erhältlich.

Την έκδοση αυτή μπορείτε να την προμηθευτείτε από τα γραφεία πωλήσεων τα οποία 'αναφέρονται στην τρίτη σελίδα του εξωφύλλου.

This publication is obtainable from the sales offices mentioned on the inside back cover.

Pour obtenir cette publication, prière de s'adresser aux bureaux de vente dont les adresses sont indiquées à la page 3 de la couverture.

Per ottenere questa pubblicazione, si prega di rivolgersi agli uffici di vendita i cui indirizzi sono indicati nella 3ª pagina della copertina.

Deze publikatie is verkrijgbaar bij de verkoopkantoren waarvan de adressen op blz. 3 van het omslag vermeld zijn.

---

**EUROSTATISTIK**

Daten zur Konjunkturanalyse

---

**EUROSTATISTICS**

Data for short-term economic analysis

---

**EUROSTATISTIQUES**

Données pour l'analyse de la conjoncture

---

Luxembourg: Office des publications officielles des Communautés européennes, 1985

Kat./cat.: CA-BJ-85-006-3A-C

© CECA — CEE — CEEA, Bruxelles-Luxembourg, 1985

*Printed in the FR of Germany*

---

## Hinweis für den Leser

Eurostatistik wird im Laufe des Jahres 1985 zum Zwecke der Ausdehnung und Verbesserung des Informationsmaterials einige Änderungen erfahren.

- Ab Nr. 1-1985
  - wurde der Schaubilderteil erweitert, um einerseits neue Bereiche der Konjunkturanalyse und andererseits Spanien, Portugal, die Vereinigten Staaten und Japan einzuschließen;
  - wurde das Jahr 1980 anstatt 1975 als Basisjahr für die veröffentlichten Indizes eingesetzt.
  
- Ab Nr. 7/8-1985 werden Angaben über Spanien, Portugal, die Vereinigten Staaten und Japan im vorher „Gemeinschaftstabellen“ und künftig „Konjunkturelle Angaben“ genannten Tabellenteil aufgeführt werden.

Diese Änderungen könnten in den kommenden Ausgaben einige vorübergehende Unregelmäßigkeiten zur Folge haben, wofür sie Eurostatistik bereits im voraus um Verständnis bittet.

	<i>Seite</i>
„Kurz notiert“ .....	5
Schaubilder .....	15
<b>GEMEINSCHAFTSTABELLEN</b> .....	<b>33</b>
<b>1. Volkswirtschaftliche Gesamtrechnungen — ESVG</b> .....	<b>35</b>
Veränderung des Volumens .....	35
Veränderung der Preise .....	36
<b>2. Beschäftigung</b> .....	<b>37</b>
Bevölkerung .....	37
Beschäftigung .....	38
<b>3. Arbeitslosigkeit</b> .....	<b>40</b>
<b>4. Indizes der industriellen Produktion</b> .....	<b>43</b>
Industrie, Baugewerbe .....	43
Erzeugung nach Kategorien .....	44
Erzeugung nach Produktionsbereichen .....	45
Konjunkturrempfindliche Bereiche .....	47
<b>5. Meinungsumfrage in der Industrie (!)</b> .....	<b>49</b>
<b>6. Produktionsstatistik</b> .....	<b>53</b>
Industrieerzeugnisse .....	53
Landwirtschaftliche Erzeugnisse .....	57
<b>7. Außenhandel</b> .....	<b>58</b>
Hauptindikatoren .....	58
Handel mit Drittländern .....	61
Innergemeinschaftlicher Handel .....	67
Handel nach Ländern .....	73
<b>8. Preise</b> .....	<b>77</b>
Indizes der Verbraucherpreise .....	77
Indizes der Erzeugerpreise .....	80
Indizes der Löhne und Gehälter in der Industrie .....	81
<b>9. Finanzstatistik</b> .....	<b>82</b>
Wechselkurse .....	82
Wichtigste Finanzstatistiken .....	84
<b>10. Zahlungsbilanz</b> .....	<b>86</b>
Wichtigste Salden .....	86
<b>LÄNDERTABELLEN</b> .....	<b>91</b>
Belgique/België .....	97
Danmark .....	98
BR Deutschland .....	99
ΕΛΛΑΔΑ .....	100
France .....	101
Ireland .....	102
Italia .....	103
Luxembourg .....	104
Niederland .....	105
United Kingdom .....	106
United States .....	107

- Nichts
- 0** Weniger als die Hälfte der verwendeten Einheit
- :** Kein Nachweis vorhanden
- 1-4** Von 1 bis 4
- 6+8** 6 und 8
- %** Prozent
- %, T4/T0** Prozentualer Zuwachs eines Vierteljahres gegenüber dem entsprechenden Vierteljahr des Vorjahres
- %, T12/T0** Prozentualer Zuwachs eines Monats gegenüber dem entsprechenden Monat des Vorjahres
- %, SALDO** Saldo zwischen den positiven Antworten (Zunahme, Verbesserung der Situation) und den negativen Antworten (Abnahme, Verschlechterung der Situation) der Konjunkturbefragung bei den Unternehmern in der Gemeinschaft
- \*** Saisonbereinigt (Ländertabellen)
- 1980 = 100** Basisjahr
- EUR 9 = 100** Prozentuale Angaben im Verhältnis zur Gemeinschaft der 9 (= 100)
- EUR 10 = 100** Prozentuale Angaben im Verhältnis zur Gemeinschaft der 10 (= 100)
- MIO** Million
- MRD** Milliarde
- T** Metrische Tonne
- TROEE** Tonne Rohöleinheiten
- GWH** Gigawattstunde = 10<sup>6</sup> kWh
- M3** Kubikmeter
- DM** Deutsche Mark
- FF** Französischer Franc
- LIT** Italienische Lira
- HFL** Holländischer Gulden
- BFR** Belgischer Franc
- LFR** Luxemburgischer Franc
- UKL** Pfund Sterling
- IRL** Irisches Pfund
- DKR** Dänische Krone
- USD** US-Dollar
- ECU** Europäische Währungseinheit
- SZR** Sonderziehungsrechte
- EG** Europäische Gemeinschaft[en]
- Eurostat** Statistisches Amt der Europäischen Gemeinschaften
- EUR 9** Gesamtheit der Mitgliedsländer der Europäischen Gemeinschaften bis 1980
- EUR 10** Gesamtheit der Mitgliedsländer der Europäischen Gemeinschaften ab 1981
- UEBL/BLEU** Belgisch-luxemburgische Wirtschaftsunion
- ACP** Länder Afrikas, der Karibik und des Pazifiks — Abkommen von Lomé
- ESVG** Europäisches System Volkswirtschaftlicher Gesamtrechnungen
- NACE** Allgemeine Systematik der Wirtschaftszweige in den Europäischen Gemeinschaften
- SITC** Standard International Trade Classification

(!) Die in diesem Teil des Bulletins enthaltenen Angaben stellen die Ergebnisse der Konjunkturerhebung bei den Unternehmern in der Gemeinschaft dar. Ausführlichere Daten werden in „Europäische Wirtschaft“ veröffentlicht.



# Eurostatistik: Kurz notiert

## 1. ZAHL DER ARBEITSLOSEN: Erneuter, jahreszeitlich bedingter Rückgang im Mai 1985 (-2,2 %); gegenüber der entsprechenden Vorjahreszeit hat die Zahl der Arbeitslosen in der Gemeinschaft jedoch um 458 000 zugenommen

Wie schon in den beiden letzten Monaten ging auch im Mai 1985 die Zahl der eingeschriebenen Arbeitslosen in der Gemeinschaft (ohne Griechenland) überwiegend jahreszeitlich bedingt zurück. Sie verringerte sich von 12,6 Millionen für April auf 12,3 Millionen im Mai 1985. Dementsprechend fiel die Arbeitslosenquote gemessen an den zivilen Erwerbspersonen von 11,2 auf 10,9 %.

Ein Vergleich der Zahl der Arbeitslosen in der Gemeinschaft mit der von Mai 1984 macht deutlich, daß sich die Lage auf dem Arbeitsmarkt im Laufe der letzten zwölf Monate in den meisten Mitgliedstaaten verschärft hat. Die Zahl hat in der Gemeinschaft insgesamt um 3,9 % zugenommen. Wesentlich höher als der Gemeinschaftsdurchschnitt sind die Steigerungsraten für Italien (+8,3 %) und Irland (+7,6 %). Ebenfalls darüber liegen sie für Frankreich (+5,3 %) und das Vereinigte Königreich (+5,1 %). Unter dem Gemeinschaftsdurchschnitt bleiben die Zunahmen für Luxemburg (+1,7 %) und die BR Deutschland (+2,8 %).

In den drei übrigen Mitgliedstaaten hat sich die Situation gegenüber Mai 1984 verbessert, wobei die Zahl der Arbeitslosen in den Niederlanden um 8,7 %, in Dänemark um 7,4 % und in Belgien um 4,3 % abgenommen hat.

Von der Verschärfung der Arbeitsmarktlage in der Gemeinschaft waren wie auch schon in den früheren Jahren insbesondere die Frauen betroffen. Ihr Anteil an den Arbeitslosen insgesamt stieg von 41,5 % für Mai 1984 auf 42,1 % im Mai 1985.

Obwohl sich der Anteil der Arbeitslosen unter 25 Jahren an den Arbeitslosen insgesamt in demselben Zeitraum von 37,2 % auf 36,8 % leicht verringert hat, hat sich die Lage der jungen Menschen auf dem Arbeitsmarkt eher verschlechtert, da sich die Zahl der Arbeitslosen unter 25 Jahren in einem Jahr um 115 000 auf nunmehr 4,5 Millionen Personen erhöht hat.

## 2. PREISE: Der Index für den Mai 1985 kann, nach vier Monaten beschleunigten Preisauftriebs, nur als gut empfunden werden (+0,4 %)

Von April bis Mai 1985 stieg der Verbraucherpreisindex für die Gemeinschaft insgesamt um 0,4 % an, was nach den in den ersten vier Monaten des Jahres verzeichneten Steigerungen eine deutliche Abschwächung darstellt. Der Anstieg im Mai beruht in erster Linie auf den Preissteigerungen in Griechenland (0,7 %), Dänemark (0,6 %), Italien (0,6 %), Frankreich (0,5 %) und dem Vereinigten Königreich (0,5 %).

Der Index stieg in der Bundesrepublik Deutschland sowie in den Benelux-Ländern um 0,1 % an.

Für Irland ist der Index von Mitte Februar bis Mitte Mai um 1,3 % angestiegen, was einer Steigerung von rund 0,4 % auf Monatsbasis entspricht.

Die Inflationsrate über einen Zwölfmonatsabschnitt (Mai 1985/Mai 1984) liegt für die Gemeinschaft bei 6,0 % und hat sich praktisch seit dem letzten Monat nicht verändert.

Hervorzuheben ist jedoch, daß die vergleichbaren Sätze für die großen Industrieländer deutlich unter dem von der EG verzeichneten Stand liegen, z.B. Vereinigte Staaten 3,7 %, Kanada 3,9 %, Japan 1,2 % (Mai).

Im Gegensatz dazu ist die Geldentwertung innerhalb eines Jahres in Spanien um 10,2 % und in Portugal um 22,3 % fortgeschritten.

## 3. INDUSTRIELLE PRODUKTION: Die in den Monaten Februar und März festgestellte günstigere Entwicklung wird im April 1985 bestätigt

Der Index der Gemeinschaft (EUR 10) wurde für den Monat April 1985 vorläufig auf 104,9 geschätzt, was einem Anstieg um 4,5 % gegenüber April 1984 entspricht.

Der saisonbereinigte Index (EUR 10) wurde auf 101,9 geschätzt, was dem zur Zeit für März verzeichneten Stand (102,4) sehr nahe kommt.

Der Tendenzindikator (Mittelwert der letzten drei Monate gegenüber dem der vorangegangenen drei Monate) wies einen Anstieg um 1,5 % auf, was zum Teil auf die Zunahme der industriellen Produktion im Vereinigten Königreich (+2,3 %), aber auch auf im Durchschnitt gegenüber Januar, als die Industrieproduktion durch klimatische Umstände beeinträchtigt worden war, erhöhte Indizes in Frankreich und Italien für die vergangenen drei Monate zurück-

zuführen ist. Der Indikator ist in Dänemark stark rückläufig (-8 %), doch wirkten sich auf den April-Index bekanntlich noch die Folgen des Streiks aus. (Er verzeichnet eine Zunahme von 6,6 %, nachdem für den Monat März ein Abfallen um 11,4 % festgestellt worden war). Es ist noch immer festzustellen, daß der Tendenzindikator in den USA nahezu stabil ist (+0,4 %) und daß Gleiches auf Japan seit Oktober 1984 zutrifft.

Für die letzten drei Monate, über die Angaben vorliegen, beläuft sich die auf ein Jahr bezogene Veränderung gegenüber den entsprechenden drei Vorjahresmonaten auf 3,6 % für EUR 10, 2,7 % für die USA und ungefähr 6 % für Japan. Der Anstieg beträgt 4,6 % für die Bundesrepublik Deutschland und Italien, 3,1 % für das Vereinigte Königreich und 1,7 % für Frankreich.

## 4. STAHL: Im ersten Halbjahr 1985 stagnierte die Stahlherzeugung

Die Rohstahlerzeugung der Gemeinschaft (ohne Griechenland) erreichte mit 10,4 Millionen im Mai 1985 den gleichen Stand wie im Mai 1984. Gegenüber dem Vormonat ist — saisonbereinigt — jedoch ein Rückgang um 2,7 % eingetreten. Diese Ergebnisse bestätigen die gleichbleibende Entwicklung der Erzeugung in den ersten fünf Monaten 1985 im Vergleich mit dem entsprechenden Vorjahreszeitraum.

Nach den Vorausschätzungen der Werke setzt sich diese Tendenz auch im Juni 1985 fort.

Die Auftragseingänge für Massentähle stabilisierten sich im ersten Vierteljahr 1985 verglichen mit dem ersten Vierteljahr 1984. Dennoch ist hervorzuheben, daß sich der Drittlandsmarkt und der Binnenmarkt der Gemeinschaft unterschiedlich entwickelt haben. Der Anteil der Auftragseingänge aus Drittländern an den Gesamteingängen erreichte im ersten Vierteljahr 1985 26 % gegenüber 23 % im gleichen Vorjahreszeitraum.

## 5. ENERGIE: Lieferung von Steinkohle aus der Gemeinschaft erheblich zurückgegangen

Während die Lieferungen von Steinkohle an die Kokereien 1984 gegenüber 1983 fast unverändert geblieben sind, haben die Lieferungen von Gemeinschaftskohle an Kraftwerke der öffentlichen Versorgung beträchtlich abgenommen (-55 Mio t). Dieser erhebliche Rückgang ist auf den Streik der britischen Bergleute im Jahr 1984 zurückzuführen. Die Elektrizitätserzeuger haben ihre Kohlenbestände ausgeschöpft (-14 Mio t), und die Steinkohleneinfuhr aus Drittländern ist beschleunigt worden (+5 Mio t). Eine bedeutende Steigerung der Steinkohlenmengen aus Polen (+3,6 Mio t) und aus Australien (+3,2 Mio t) ist zu verzeichnen. Der Anteil der Gemeinschaftskohle an den Gesamtlieferungen, der 1983 77,7 % betrug, ist auf 65,1 % im Jahr 1984 gesunken.

## 6. HANDEL MIT DRITTLÄNDERN: Langsamere Zunahme der Gemeinschaftsausfuhr (+11 %) und Expansion der Gemeinschaftseinfuhr (+11 %) im ersten Vierteljahr 1985

Nach der raschen Expansion des vergangenen Jahres wurde im ersten Vierteljahr eine Abschwächung im Wachstum der EG-Ausfuhr in Drittländer verzeichnet, die auf eine langsamere Expansion der Ausfuhr in Industrieländer zurückzuführen ist. Eurostat schätzt, daß die Ausfuhr der Gemeinschaft um etwa 11 % über der in den ersten drei Monaten des Jahres 1984 lag.

Irland (+37 %) und Dänemark (+20 %) haben der Verlangsamung besser als andere Mitgliedstaaten widerstanden. Das schwache Wachstum (+2 %) im Vereinigten Königreich spiegelt sowohl den Bergarbeiterstreik als auch den schwächeren Weltbedarf an Rohöl wieder.

In den vier Monaten bis April stieg die Ausfuhr Japans um 20 % auf ECU-Basis, bzw. volumenmäßig um 8 % an. Die amerikanische Ausfuhr stieg in den ersten beiden Monaten des Jahres um 27 % an.

Nach dem langsamen Wachstum von Mitte 1981 bis 1984 ist die Gemeinschaftseinfuhr seit Herbst letzten Jahres relativ stark angestiegen. Im ersten Vierteljahr 1985 lag die Einfuhr um 11 % höher als im entsprechenden Vorjahresquartal (Schätzung Eurostat).

Die Einfuhr Japans nahm in den ersten vier Monaten 1985 um 16 % zu, das bedeutet eine schwächere Zuwachsrate als 1984. Die jüngste Zuwachsrate der US-Einfuhr ist gleichfalls schwächer als diejenige des Vorjahres, wenn sie auch über dem Wachstum bei der Ausfuhr liegt. In den beiden Monaten bis Februar lag die Einfuhr der USA um 29 % über dem Vorjahresstand.

Die Handelsbilanz der Gemeinschaft verschlechterte sich im ersten Vierteljahr. Insbesondere Italien und das Vereinigte Königreich verzeichneten ein steil ansteigendes Defizit.

Das Handelsdefizit der USA weitete sich gleichfalls aus und lag 1985 in den ersten beiden Monaten bei durchschnittlich 14 Milliarden ECU monatlich im Vergleich zu 11 Milliarden ECU monatlich im Jahre 1984 und zu rund 2,5 Milliarden ECU monatlich für die Gemeinschaft. In den ersten vier Monaten des Jahres 1985 verzeichnete Japan einen monatlichen Handelsüberschuß von über 3,3 Milliarden ECU.

## 7. INNERGEMEINSCHAFTLICHER HANDEL: Zunahme um 13 %

Der Handel zwischen den Mitgliedstaaten erhöhte sich im ersten Vierteljahr nach Schätzungen um 13 %. Das Vereinigte Königreich und Irland verzeichneten das stärkste Exportwachstum (+20 %). Das Importwachstum zwischen den Mitgliedstaaten veränderte sich nur unwesentlich.

## 8. LANDWIRTSCHAFT: Am 4. Juni 1985 deutete alles darauf hin, daß die Ernte der Gemeinschaft 1985 so ausfallen würde wie die Ernte von 1982

Der reichliche Herbstregen 1984 (150 % des Normalwerts) verhinderte eine gute Winterweizenaussaat. Die Kältewellen im Januar und Februar schließlich ließen jede Hoffnung auf normale Weizen- und Gersteernten schwinden. Obgleich die Kälte und die Feuchtigkeit im März und April die Aussaat der Frühjahrskulturen verzögerte, so bestehen dennoch Hoffnungen auf gute Ernteerträge. Außer bei Körnermais, Sonnenblumen und Zuckerrüben dürften die Ernteerträge gegenüber dem Vorjahr, in dem die pflanzlichen Erzeugungen außerordentlich gut abgeschnitten hatten, deutlich zurückgehen.

Die Weizenernte wird auf 132 Millionen geschätzt. Die Vergleichszahlen für 1984 und 1982 lauten 151 Millionen bzw. 132 Millionen.

Die Aufschlüsselung ergibt folgendes Bild:

Weichweizen: 59 Millionen t; Gerste: 38 Millionen t, Mais: 22 Millionen t. Die Ölsaatenenernte wird auf 5 Millionen geschätzt. Die Vergleichszahl für 1984 lautet 5,19 Millionen t. Für Sonnenblumen werden 1,5 Millionen t angegeben (+23 %).

## 9. WECHSELKURSE: Die relative DM-Schwäche trägt zur Stabilität des EWS bei

Die Kursbewegungen des Dollar, das gute Abschneiden des japanischen Yen und die relative Stärke des Pfund Sterling waren die wesentlichen Merkmale an den Devisenbörsen im Zeitraum vom 15. Mai bis zum 15. Juni. Der Dollar hat seine unregelmäßige Entwicklung gegenüber den wichtigsten Währungen fortgesetzt; wie jedoch bereits in den Unterlagen vom vergangenen Monat bemerkt, sind dies eher Kursschwankungen im Umfeld eines **Abwärtstrends des Dollar**.

Mitte Juni (14. 6.) war der Dollar von höheren durchschnittlichen Wechselkursen im Mai auf 3,08 DM, 9,38 FF und 0,78 UKL gesunken. Obgleich der Dollar seit dem Höhepunkt seiner Entwicklung, die er im vergangenen Februar erreicht hatte, erheblich abgefallen ist, gibt es doch Anzeichen, daß er einem weiteren Sinken standhalten wird. Diese Widerstandsfähigkeit des Dollar (die wahrscheinlich nur vorübergehend ist) läßt sich teilweise durch die „passive Spekulation“ von Dollarbesitzern erklären, die eine Umschichtung ihres Devisenbestands **hinausschieben**, weniger wegen der guten Zukunftsaussichten der amerikanischen Währung als vielmehr wegen des Fehlens einer attraktiven Alternative. Diese passive Haltung der Dollarbesitzer kann sich im Falle einer ungünstigen Entwicklung der wirtschaftlichen und finanziellen Indikatoren der US-Wirtschaft in eine aktive umkehren (d. h. in eine Bewegung weg vom Dollar) und in Anbetracht des schwerwiegenden Ungleichgewichts (Defizite) in den US-Auslandskonten sogar **übermäßig heftig** ausfallen.

**Von den ECU-Währungen** hat das Pfund Sterling in den ersten fünf Monaten des Jahres 1985 (durchschnittliche Dollar-Kurse im Mai 1985 gegenüber Dezember 1984) am stärksten angezogen (+4,6 %), während die Drachme die größten Einbußen erlitt (-8,0 %), gefolgt von der italienischen Lira (-3,8 %). **Innerhalb des EWS** hat sich die relative Schwäche der traditionell starken DM für das Gleichgewicht des Systems als ein eher stabilisierender Faktor erwiesen. Die italienische Lira und der belgische Franc sind (Daten von Mitte Juni) die schwächsten unter den am Wechselkursmechanismus des EWS beteiligten Währungen.

Die günstige Entwicklung des japanischen Yen in einer Zeit der kräftigen Aufwärtsbewegung des Dollar ist ein Ereignis, das Aufmerksamkeit verdient: sein derzeitiger Wechselkurs gegenüber dem Dollar (Durchschnittskurs im Mai 1985: 251,6 Yen) hat fast den gleichen Stand wie der Durchschnittskurs des Jahres 1982 (249,1 Yen je Dollar). Im gleichen Zeitraum entwickelte sich die japanische Handels- und Leistungsbilanz eindeutig positiv, während die Defizite in den entsprechenden US-Bilanzen beträchtlich waren und weiterhin zunehmen.

## 10. ZAHLUNGSBILANZ: Defizitäre Tendenz im ersten Vierteljahr 1985

Die ersten verfügbaren Daten zur Zahlungsbilanz für das erste Vierteljahr 1985 machen eine einheitlich defizitäre Tendenz bzw. einen Abbau des Überschusses sichtbar.

Das Leistungsbilanzdefizit Griechenlands, Frankreichs und des Vereinigten Königreichs ist im wesentlichen auf deren Handelsbilanzdefizit zurückzuführen, das -1 760 Millionen ECU, -3 162 Millionen ECU bzw. -3 042 Millionen ECU erreicht.

Das Handelsbilanzdefizit dieser Länder wird durch den Überschuß von 197 Millionen ECU, 568 Millionen ECU bzw. 2 297 Millionen ECU bei den unsichtbaren Posten teilweise ausgeglichen.

Im Gegensatz dazu weisen die Leistungsbilanzen der Bundesrepublik Deutschland und Japans einen Überschuß ihrer Handelsbilanzen (7 594 Mio ECU bzw. 13 086 Mio ECU) aus, der dazu dient, ihr traditionelles Defizit bei den unsichtbaren Posten (-5 099 Mio ECU bzw. -3 160 Mio ECU) auszugleichen.

Dänemark verzeichnet sowohl in der Handelsbilanz (-364 Mio ECU) als auch bei der unsichtbaren Ein- und Ausfuhr ein Defizit (-610 Mio ECU).

Die Vereinigten Staaten überschreiten mit einem Rekorddefizit ihrer Handelsbilanz (-43 011 Mio ECU) erstmals die Schwelle zum Schuldnerland, was durch ein Defizit von -819 Millionen ECU zu der Bilanz der unsichtbaren Posten stärker hervortritt.

## 11. AUSLANDSGUTHABEN: Im April 1985 haben die Auslandsreserven in den meisten Mitgliedstaaten der Gemeinschaft zugenommen

Die Bestandsentwicklung bei den in **ECU bewerteten** Währungsreserven (außer Gold) der EG-Mitgliedstaaten, der zukünftigen Mitgliedstaaten und der beiden großen Nicht-EG-Staaten USA und Japan verlief wie folgt:

Im Vergleich **April gegenüber März** (Daten vom Ende des Berichtszeitraums) wurde ein **Anstieg** in Deutschland (1,1 Mrd), Irland (0,4 Mrd), Italien (0,3 Mrd), den Niederlanden (0,1 Mrd) und dem Vereinigten Königreich (0,7 Mrd) festgestellt. Ein Anstieg um 0,5 Milliarden war auch in Japan zu verzeichnen. Ein **Rückgang** um 0,7 Milliarden wurde für Dänemark, um 4,1 Mrd für die USA beobachtet. Nahezu unverändert blieben die Reserven Belgiens und Griechenlands.

**Daten von Ende März** liegen vor für Frankreich (Rückgang um 2,4 Mrd gegenüber Februar), Spanien (Rückgang um 2,0 Mrd) und Portugal (Anstieg um 0,3 Mrd).

Die Summe der Reserven der zehn EG-Staaten (ohne Gold) betrug Ende März 148,5 Milliarden ECU bzw. 166,0 Milliarden, wenn Spanien und Portugal einbezogen werden.

Die entsprechenden Zahlen für die **Goldreserven** betragen 157,1 Milliarden (EUR 10) und 172,9 Milliarden (EUR 12).



---

## Note to readers

A certain number of enhancements to Eurostatistics will take place in 1985:

- From issue 1-1985:
  - The graphical section was expanded to cover new areas of short-trend economic analysis, and to include Spain, Portugal, the United States, and Japan.
  - 1980 has replaced 1975 as the base year for indices.
- From issues 7/8-1985, Spain, Portugal, the United States and Japan will be included in the section entitled 'Community tables', which will itself be renamed 'trends'.

These changes may cause certain anomalies for which Eurostatistics offers you its apologies.

	<i>Page</i>
'In brief' .....	9
Graphics .....	15
<b>COMMUNITY TABLES</b> .....	<b>33</b>
<b>1. National accounts ESA</b> .....	<b>35</b>
Volume .....	35
Price .....	36
<b>2. Employment</b> .....	<b>37</b>
Population .....	37
Employment .....	38
<b>3. Unemployment</b> .....	<b>40</b>
<b>4. Index of industrial production</b> .....	<b>43</b>
Industry, construction .....	43
Production by category .....	44
Production by branch .....	45
Branches in difficulty .....	47
<b>5. Opinions in industry</b> <sup>1</sup> .....	<b>49</b>
<b>6. Output</b> .....	<b>53</b>
Industrial products .....	53
Agricultural products .....	57
<b>7. External trade</b> .....	<b>58</b>
Main indicators .....	58
Extra-Community trade .....	61
Intra-Community trade .....	67
Trade by country .....	73
<b>8. Prices</b> .....	<b>77</b>
Consumer prices .....	77
Producer prices .....	80
Wages and salaries in industry .....	81
<b>9. Financial statistics</b> .....	<b>82</b>
Exchange rates .....	82
Main financial statistics .....	84
<b>10. Balance of payments</b> .....	<b>86</b>
Main balances .....	86
<b>TABLES BY COUNTRY</b> .....	<b>91</b>
Belgique/België .....	97
Danmark .....	98
BR Deutschland .....	99
Ελλάδα .....	100
France .....	101
Ireland .....	102
Italia .....	103
Luxembourg .....	104
Nederland .....	105
United Kingdom .....	106
United States .....	107

—	Nil
0	Data less than half the unit used
:	No data available
1-4	From 1 to 4
6+8	6 and 8
%	Per cent
%, T4/T0	Percentage increase on the corresponding quarter of the previous year
%, T12/T0	Percentage increase on the corresponding month of the previous year
%, BALANCE	Balance between positive replies (increase, improvement in the situation) and negative replies (reduction, worsening of the situation) in the short-term-trends enquiry conducted among heads of enterprises in the Community
*	Seasonally adjusted (Tables by country)
•	Reference year
1980 = 100	Data for countries expressed as a percentage of the Community of 9 total
EUR 9 = 100	Data for countries expressed as a percentage of the Community of 10 total
EUR 10 = 100	Data for countries expressed as a percentage of the Community of 10 total
MIO	Million
MRD	Thousand million
T	Tonne
TOE	Tonne of oil equivalent
GWH	Gigawatt hour (= 10 <sup>6</sup> kWh)
M3	Cubic metre
DM	Deutschmark
FF	French franc
LIT	Italian lira
HFL	Dutch guilder
BFR	Belgian franc
LFR	Luxembourg franc
UKL	Pound sterling
IRL	Irish pound
DKR	Danish crown
USD	US dollar
ECU	European currency unit
SDR	Special Drawing Right
EC	European Communities
Eurostat	Statistical Office of the European Communities
EUR 9	Total of the member countries of the EC until 1980
EUR 10	Total of the member countries of the EC from 1981
UEBL/BLEU	Belgo-Luxembourg Economic Union
ACP	African, Caribbean and Pacific countries of the Lomé Convention
ESA	European System of Integrated Economic Accounts
NACE	General Industrial Classification of Economic Activities within the European Communities
SITC	Standard International Trade Classification

(1) The data included in this section of the bulletin are results from a short-term-trends enquiry conducted among heads of enterprises in the Community. More detailed data appear in *European Economy*.

## 1. UNEMPLOYMENT: A further seasonal reduction in May 1985 (-2.2%) but the number of jobless in the Community has increased by 458 000 over the year

In May 1985, as in the previous two months, there was a drop in the number of registered unemployed in the Community (excluding Greece) owing largely to seasonal factors. The number dropped from 12.6 million in April to 12.3 million in May 1985. So the unemployment rate among the civilian working population fell from 11.2 to 10.9%.

A comparison of the number of unemployed in the Community using the May 1984 figure shows that the labour market situation has deteriorated in most Member States. The number has increased by 3.9% in the Community as a whole. The rates of increase in Italy (+8.3%) and Ireland (+7.6%) are well over the Community average. Above-average increases also occurred in France (+5.3%) and the United Kingdom (+5.1%), whereas the increases in Luxembourg (+1.7%) and the FR of Germany (+2.8%) remained below the Community average.

In the remaining three Member States, the situation improved compared with May 1984. There were falls in the Netherlands (-8.7%), Denmark (-7.4%) and Belgium (-4.3%).

As in previous years, the deterioration in the labour market in the Community particularly affected women. Women represented 42.1% of unemployed persons in May 1985, compared with 41.5% in May 1984.

Although the proportion of total unemployment accounted for by persons under 25 dropped slightly over the same period, from 37.2% to 36.8%, the situation as regards young people has worsened. Over the past year the number of unemployed under 25 has risen by 115 000 to 4.5 million.

## 2. PRICES: After four months of rising prices, a good index for the Community in May 1985 (+0.4%)

Between April and May 1985 the consumer price index for the Community as a whole rose by 0.4%, well below the rises observed during the first four months of 1985. The May increase for the most part reflects price increases in Greece (0.7%), Denmark (0.6%), France (0.5%) and the United Kingdom (0.5%). In the Federal Republic of Germany and the Benelux countries the index rose by 0.1%.

In Ireland the index moved upwards by 1.3% between mid-February and mid-May, equal to a rise of approximately 0.4% per month. The year-on-year inflation rate for the Community as a whole (May 1985 compared with May 1984) is 6.0%, virtually in line with the April figure.

It should be noted, however, that the year-on-year inflation rates of the leading industrialized countries are still well below that of the Community, e.g. 3.7% in the United States, 3.9% in Canada and 1.2% in Japan.

Over the past 12 months the index has moved upwards by 10.2% in Spain and by 22.3% in Portugal.

## 3. INDUSTRIAL PRODUCTION: The improvement observed in February and March continues in April 1985

The index for the Community (EUR 10) for April 1985 has been provisionally estimated at 104.9, 4.5% above that for April 1984.

The seasonally-adjusted index (EUR 10) is estimated at 101.9, which is very similar to the index currently recorded for March (102.4).

The trend indicator (ratio of the average for the past three months to that for the preceding three months) has risen by 1.5%, partly due to higher industrial output in the United Kingdom (+2.3%), but also to an improvement in the average indices for France and Italy for the past three months compared with the indices for January when industrial production was adversely affected by the bad weather conditions. The indicator has fallen sharply in Denmark (-8%) but it is acknowledged that the April index continues to reflect the effects of the strike. (The index has moved upwards by 6.6% after a fall of 11.4% in March). The trend indicator is virtually

stable in the United States (+0.4%) and has been in Japan since October 1984.

The year-on-year variation for the last three months known is 3.6% in the case of EUR 10, 2.7% for the United States and approximately 6% for Japan. There has been a rise of 4.6% in the Federal Republic of Germany and Italy, 3.1% in the United Kingdom and 1.7% in France.

## 4. STEEL: Community production stagnant during the first half of 1985

In May 1985 crude steel production (Community without Greece) reached the same level as in May 1984 (10.4 million tonnes), with a deseasonalized drop of 2.7% compared with April 1985. These figures confirm the stationary character of the first 5 months of 1985 compared with the same period of 1984.

According to estimates made by the works, this trend will continue in June 1985.

As regards the ordinary steels market, new orders showed, in the course of the first quarter of 1985, a stabilization compared with the same period of 1984. It must be noted, however, that the third countries market and the Community market have evolved in divergent ways. In fact new orders coming from third countries represent 26% of the grand total for the first quarter of 1985 as against 23% for the first quarter of 1984.

## 5. ENERGY: A sharp drop in deliveries of Community-produced coal

While deliveries of coal to coking plants in 1984 remained much the same as in 1983, there was a sharp drop in quantities of Community coal supplied to public power stations (-55 million tonnes). This substantial reduction is the result of the British miners' strike in 1984. The electricity generating boards drew on their stocks (which fell by 14 million tonnes) and coal imports from non-Community countries were stepped up (by 5 million tonnes). There was a sharp rise in coal imports from Poland (+3.6 million tonnes) and Australia (+3.2 million tonnes). The proportion of total deliveries accounted for by Community coal fell from 77.7% in 1983 to 65.1% in 1984.

## 6. EXTRA-COMMUNITY TRADE: A slow-down in exports (+11%) and an increase in imports (+11%) by the Community during the first quarter of 1985

Following a rapid expansion last year, the first quarter saw some slackening in the growth of EC exports to third countries due to a slower expansion of exports to industrialized countries. Eurostat estimates that Community exports were some 11% higher than in the first three months of 1984.

Ireland (+37%) and Denmark (+20%) resisted the deceleration better than other EC members. The United Kingdom's low growth (+2%) reflected both the miners' strike and weaker world demand for oil.

In the four months to April, Japanese exports rose 20% in ECU terms and 8% by volume. American exports rose 27% in the first two months of the year.

After slow growth from mid 1981 to 1984, Community imports have been increasing fairly rapidly since the autumn of last year. In the first quarter of 1985, imports were 11% higher than in the corresponding period of 1984 (Eurostat estimate).

Imports from other industrialized countries appear to have grown more rapidly than average, particularly those from Portugal, Spain and the USA.

Japan's imports rose 16% in the first four months of 1985, a slower rate of growth than in 1984. The USA's recent rate of growth of imports is also slower than during last year, though still faster than the expansion in the exports. In the two months up until February, the USA's imports were 29% above the level of a year ago.

The Community's trade balance worsened in the first quarter. In particular Italy and the United Kingdom had sharply increased deficits.

The trade deficit of the USA also continued to widen, averaging 14 000 million ECU per month in the first two months of 1985 compared with 11 000 million ECU per month in 1984, and with around 2 500 million ECU per month for the Community. In the first four months of 1985, Japan had a trade surplus of over 3 300 million ECU per month.

## 7. INTRA-COMMUNITY TRADE: an increase of 13%

Trade between Member States rose by an estimated 13% in the first quarter. The United Kingdom and Ireland experienced the fastest growth in exports (+20%). There was not a great deal of variation in import growth between Member States.

## 8. AGRICULTURE: as of 4 June 1985, the Community harvests in 1985 are, overall, likely to be equivalent to those of 1982

The high level of precipitation in autumn 1984 (1.5 higher than normal) prevented good growing of winter cereals. The cold spells in January and February then ruined all hopes of obtaining normal crops of wheat and barley. Though the cold and wetness of March and April held up the cultivation of spring crops, these yields are none the less promising.

With the exception of grain maize, sunflower and sugar beet, yields and harvests will be way down on last year which was exceptionally good for crop production.

The cereals harvest will be around 132 million tonnes as opposed to 151 million tonnes in 1984 and 132 million tonnes in 1982:

- (i) common wheat 59 million tonnes, barley 38 million tonnes, maize 22 million tonnes;
- (ii) the harvest of oilseeds will be around 5 million tonnes as opposed to 5.19 million tonnes in 1984; sunflower 1.5 million tonnes (+23%)

## 9. EXCHANGE RATES: A relatively weak Deutschmark helps to maintain the stability of the EMS

The dollar movements, the performance of the Japanese yen and the relative strength of the pound sterling were the main characteristics of the foreign exchange markets during the period between **15 May and 15 June**. The dollar has continued its erratic movements against the main currencies but, as was noted in last month's note, these are rather oscillations around a **downward dollar trend**.

At mid-June (14th) the dollar has fallen to DM 3.08, FF 9.38 and UKL 0.78, down from higher average May rates. Although the dollar has fallen considerably from the peak levels it had reached last February, it nevertheless shows signs of a resistance to a further fall. This dollar resistance (probably temporary in nature) can partly be explained by the 'passive speculation' of dollar holders who **postpone** a portfolio adjustment because of the lack of an attractive alternative rather than because of the good prospects for the American currency. This passive attitude on the part of dollar holders can be reversed to an active one (a move away from the dollar) in the event of a unfavourable development in the economic or financial indicators of the US economy and could even be **magnified** given the serious disequilibrium (deficits) in the US external accounts.

**Among the ECU-currencies** the pound sterling has gained the most (+4.6%) during the first five months of 1985 (May 1985 over

December 1984 average dollar rates) whereas the drachma has lost (-8.0%) followed by the Italian lira (-3.8%). **Inside the EMS** the relative weakness of the traditionally strong Deutschmark has proved a stabilizing factor for the equilibrium of the system. The Italian lira and the Belgian franc are the weakest (mid-June data) among the currencies participating in the exchange mechanism of the EMS.

The performance of the Japanese yen during the period of strong dollar appreciation is an event that merits our attention: its present rate *vis-à-vis* the dollar, yen 251.6 (May 1985 average rate), is at almost the same level as the 1982 average rate, yen 249.1 per dollar. During the same period the Japanese trade and current accounts have been strongly positive whereas the deficits in the corresponding US accounts have been huge and they continue to increase.

## 10. BALANCE OF PAYMENTS: A tendency towards a deficit in the first quarter of 1985

The initial results available for the balance of payments for the first quarter of 1985 suggest an all-round tendency towards a deficit (or a decline in surpluses).

The current-account deficits of Greece, France and the United Kingdom for the most part reflect their trade deficits of 1 760, 3 162 and 3 042 million ECU respectively.

The trade deficits of these countries are to some extent offset by surpluses recorded on invisibles, totalling 197, 568 and 2 297 million ECU respectively.

On the other hand, the current-account balances of the Federal Republic of Germany and Japan show trade surpluses of 7 594 and 13 086 million ECU respectively, which more than offset their habitual deficits on invisibles (5 099 and 3 160 million ECU respectively).

Denmark has a deficit of 364 million on trading and of 610 million ECU on invisibles.

The United States has for the first time joined the ranks of the net debtor countries with a record trade deficit of 43 011 million ECU, which is aggravated by a deficit of 819 million ECU on invisibles.

## 11. FOREIGN RESERVES: An increase in the reserves of most of the Community Member States in April 1985

The changes in the stock of foreign reserves (excluding gold), **expressed in ECUs**, of the Community countries, the prospective members and the two big non-Community countries, US and Japan, are as follows:

On an **April versus March** basis (end of period data) an **increase** was registered in Germany (1 100 million), Ireland (400 million), Italy (300 million), Netherlands (100 million) and United Kingdom (700 million). A 500 million increase was also noted for Japan. A **fall** of 700 million has been noted for Denmark and one of 4 100 million for the USA. The reserves of Belgium and Greece remained practically unchanged.

**End of March data** are available for France (2 400 million fall from February), Spain (2 000 million fall) and Portugal (300 million increase).

The total of the 10 Community countries' reserves (excluding gold) at the **end of March** was 148 500 million ECU and 166 000 million ECU if Spain and Portugal were included.

The corresponding figures for the **gold reserves** are 157 000 million (EUR 10) and 172 900 million (EUR 12).

Au cours de l'année 1985, un certain nombre de changements viendront enrichir et améliorer Eurostatistiques.

- A partir du n° 1-1985:
  - la partie «graphiques» a été développée afin de couvrir de nouveaux domaines d'analyse conjoncturelle, d'une part, et d'inclure l'Espagne, le Portugal, les États-Unis et le Japon, d'autre part;
  - 1980 remplace 1975 comme année de base pour les données publiées en indices.
- A partir du n° 7/8-1985, des données concernant l'Espagne, le Portugal, les États-Unis et le Japon seront incluses dans la partie qui s'intitulait «Tableaux communautaires» et dont le titre deviendra alors «Données conjoncturelles».

Ces changements pourraient entraîner un certain nombre d'anomalies lors des prochaines parutions, et Eurostatistiques vous prie de bien vouloir l'en excuser.

	Page
«En bref» .....	13
Graphiques .....	15
<b>TABLEAUX COMMUNAUTAIRES</b> .....	<b>33</b>
<b>1. Comptes nationaux SEC</b> .....	<b>35</b>
Évolution en volume .....	35
Évolution des prix .....	36
<b>2. Emploi</b> .....	<b>37</b>
Population .....	37
Emploi .....	38
<b>3. Chômage</b> .....	<b>40</b>
<b>4. Indices de la production industrielle</b> .....	<b>43</b>
Industrie, construction .....	43
Production par catégorie .....	44
Production par branche .....	45
Production des branches sensibles .....	47
<b>5. Opinions dans l'industrie (1)</b> .....	<b>49</b>
<b>6. Production</b> .....	<b>53</b>
Produits industriels .....	53
Produits agricoles .....	57
<b>7. Commerce extérieur</b> .....	<b>58</b>
Principaux indicateurs .....	58
Commerce extracommunautaire .....	61
Commerce intracommunautaire .....	67
Commerce par pays .....	73
<b>8. Prix</b> .....	<b>77</b>
Prix à la consommation .....	77
Prix à la production .....	80
Salaires dans l'industrie .....	81
<b>9. Statistiques financières</b> .....	<b>82</b>
Taux de change .....	82
Principales statistiques financières .....	84
<b>10. Balance des paiements</b> .....	<b>86</b>
Principaux soldes .....	86
<b>TABLEAUX PAR PAYS</b> .....	<b>91</b>
Belgique/België .....	97
Danmark .....	98
BR Deutschland .....	99
ΕΛΛΑΔΑ .....	100
France .....	101
Irland .....	102
Italia .....	103
Luxembourg .....	104
Nederland .....	105
United Kingdom .....	106
United States .....	107

—	Néant
0	Donnée inférieure à la moitié de l'unité utilisée
:	Donnée non disponible
1-4	De 1 à 4
6+8	6 et 8
%	Pourcentage
%, T4/T0	Accroissement en pourcentage d'un trimestre sur le trimestre correspondant de l'année précédente
%, T12/T0	Accroissement en pourcentage d'un mois sur le mois correspondant de l'année précédente
%, SOLDE	Solde entre les réponses positives (accroissement, amélioration de la situation) et les réponses négatives (diminution, détérioration de la situation) à l'enquête de conjoncture auprès des chefs d'entreprise de la Communauté désaisonnalisé (tableaux par pays)
*	Désaisonnalisé (tableaux par pays)
1980 = 100	Année de base
EUR 9 = 100	Données des pays exprimées en pourcentage total de la Communauté à neuf (= 100)
EUR 10 = 100	Données des pays exprimées en pourcentage du total de la Communauté à dix
MIO	Million
MRD	Milliard
T	Tonne métrique
TEP	Tonne équivalent pétrole
GWH	Gigawattheure = 10 <sup>6</sup> kWh
M3	Mètre cube
DM	Deutsche Mark
FF	Franc français
LIT	Lire italienne
HFL	Florin néerlandais
BFR	Franc belge
LFR	Franc luxembourgeois
UKL	Livre sterling
IRL	Livre irlandaise
DKR	Couronne danoise
USD	Dollar US
ECU	Unité monétaire européenne
DTS	Droits de tirages spéciaux
CE	Communautés européennes
Eurostat	Office statistique des Communautés européennes
EUR 9	Ensemble des pays membres des Communautés européennes jusqu'à 1980
EUR 10	Ensemble des pays membres des Communautés européennes à partir de 1981
UEBL/BLEU	Union économique belgo-luxembourgeoise
ACP	Pays d'Afrique, des Caraïbes et du Pacifique — Convention de Lomé
SEC	Système européen de comptes économiques intégrés
NACE	Nomenclature générale des activités économiques dans les Communautés européennes
CTCI	Classification type pour le commerce international

(1) Les données contenues dans cette partie du Bulletin représentent les résultats de l'enquête de conjoncture auprès des chefs d'entreprise de la Communauté. Des données plus détaillées paraissent dans «Economie européenne».



## 1. CHÔMAGE: Nouvelle baisse saisonnière en mai 1985 (-2,2%), mais en un an la Communauté compte 458 000 chômeurs en plus.

Comme au cours des deux mois précédents, le nombre des chômeurs enregistrés dans la Communauté (Grèce non comprise) a diminué en mai 1985, essentiellement à cause de raisons saisonnières. Il a reculé de 12,6 millions à 12,3 millions entre avril et mai 1985. Par conséquent, le taux de chômage calculé par rapport à la population active civile est tombé de 11,2 à 10,9 %.

Si l'on compare le nombre des chômeurs dans la Communauté avec les chiffres de mai 1984, on constate que, cours des douze derniers mois, la situation sur le marché du travail s'est détériorée dans la plupart des États membres. Pour l'ensemble de la Communauté, le nombre des chômeurs a augmenté de 3,9 %. Cette moyenne communautaire est largement dépassée en Italie (+ 8,3 %) et en Irlande (+ 7,6 %). Les taux d'accroissement du chômage sont également supérieurs à cette moyenne en France (+ 5,1 %), tandis qu'ils restent inférieurs au Luxembourg (+ 1,7 %) et en RF d'Allemagne (+ 2,8 %).

Dans les trois autres États membres, la situation s'est améliorée par rapport à mai 1984. Le nombre des chômeurs a diminué aux Pays-Bas (- 8,7 %) au Danemark (- 7,4 %) et en Belgique (- 4,3 %).

Comme au cours des années précédentes, la détérioration de la situation sur le marché du travail dans la Communauté a essentiellement frappé les femmes, la proportion de ces dernières parmi les chômeurs passant de 41,5 % en mai 1984 à 42,1 % en mai 1985.

Bien que le pourcentage des jeunes de moins de 25 ans dans le total des chômeurs ait légèrement diminué (de 37,2 % à 36,8 %) durant la même période, la situation s'est plutôt détériorée pour les jeunes, puisqu'au cours de cette année, le nombre de jeunes chômeurs a augmenté de 115 000 personnes pour atteindre à présent 4,5 millions.

## 2. PRIX: En mai 1985, et après 4 mois d'accélération, un bon indice pour la Communauté (+ 0,4 %).

L'indice des prix à la consommation, pour l'ensemble de la Communauté, a augmenté de 0,4 %, ce qui représente un net recul après les augmentations enregistrées pendant les premiers quatre mois de 1985. La hausse de mai résulte principalement des accroissements des prix en Grèce (0,7 %), au Danemark (0,6 %), en Italie (0,6 %), en France (0,5 %) et au Royaume-Uni (0,5 %).

L'indice a progressé de 0,1 % en RF d'Allemagne ainsi que dans les pays du Benelux.

L'indice pour l'Irlande a progressé de 1,3 % entre mi-février et mi-mai, soit une hausse d'environ 0,4 % en rythme mensuel.

Le taux d'inflation pour la Communauté et sur les 12 mois (mai 1985/mai 1984) s'élève à 6,0 %, et n'a donc pratiquement pas changé depuis le mois dernier.

Toutefois, il faut souligner que les taux comparables pour les grands pays industrialisés restent nettement en dessous du niveau de la CE, par exemple États-Unis (3,7 %), Canada (3,9 %), Japon (1,2 %).

Par contre, et en un an, l'indice a progressé de 10,2 % en Espagne et de 22,3 % au Portugal.

## 3. PRODUCTION INDUSTRIELLE: Avril 1985 conforte les améliorations observées en février et mars.

L'indice pour la Communauté (EUR 10) du mois d'avril 1985 est provisoirement estimé à 104,9 ce qui correspond à une hausse de 4,5 % par rapport à avril 1984.

L'indice corrigé des variations saisonnières (EUR 10) est estimé à 101,9, ce qui est très voisin du niveau actuellement enregistré pour mars (102,4).

L'indicateur de tendance (moyenne des trois derniers mois par rapport à celle des trois mois précédents) est en hausse de 1,5 % en partie grâce à la croissance de la production industrielle au Royaume-Uni (+ 2,3 %), mais aussi grâce à des indices meilleurs en moyenne en France et en Italie pour ces trois derniers mois par rapport aux indices du mois de janvier dont la production industrielle avait été perturbée par le climat. L'indicateur est en forte baisse au Danemark (- 8 %) mais l'on sait que l'indice d'avril enregistre encore des effets dus à la grève (il est en hausse de 6,6 % après la chute de 11,4 % constatée pour le mois de mars). On constate encore que l'indicateur de tendance est voisin de la stabilité aux USA (+ 0,4 %) et qu'il en est de même au Japon depuis le mois d'octobre 1984.

Pour les trois derniers mois connus, la variation en un an par rap-

port aux trois mois correspondants est de 3,6 % pour EUR 10, de 2,7 % pour les USA et de l'ordre de 6 % au Japon. La hausse est de 4,6 % pour la RF d'Allemagne et l'Italie, de 3,1 % pour le Royaume-Uni et de 1,7 % pour la France.

## 4. ACIER: Au cours de 1<sup>er</sup> semestre 1985, la production de la Communauté stagne.

En mai 1985, la production communautaire (sans la Grèce) d'acier brut a atteint le même niveau qu'en mai 1984 (10,4 millions de tonnes), avec un recul désaisonnalisé de 2,7 % par rapport à avril 1985. Ces résultats confirment le caractère stationnaire des cinq premiers mois par rapport à la même période de 1984.

D'après les estimations faites par les usines, cette tendance se poursuivra au mois de juin 1985.

En ce qui concerne le marché des aciers courants, les commandes nouvelles enregistrent, au cours du premier trimestre 1985, une stabilisation par rapport à la même période de 1984. Il faut cependant remarquer que le marché des pays tiers et le marché communautaire ont évolué d'une façon divergente. En effet, les commandes nouvelles en provenance des pays tiers représentent 26 % du total général au premier trimestre 1985 contre 23 % au premier trimestre 1984.

## 5. ÉNERGIE: Forte diminution des livraisons de houille d'origine communautaire.

Alors que les livraisons de houille aux cokeries restaient pratiquement inchangées en 1984 par rapport à 1983, on note une forte diminution des livraisons de houille d'origine communautaire aux centrales électriques des services publics (- 55 millions de tonnes). Cet important recul est la conséquence de la grève des mineurs britanniques en 1984. Les producteurs d'électricité ont puisé sur leurs stocks (- 14 millions de tonnes) et les importations de houille en provenance des pays tiers ont été accélérées (+ 5 millions de tonnes). On enregistre un fort accroissement de houille en provenance de la Pologne (+ 3,6 millions de tonnes), ainsi que de l'Australie (+ 3,2 millions de tonnes). La part du charbon communautaire dans les livraisons totales qui était de 77,7 % en 1983 tombe à 65,1 % en 1984.

## 6. COMMERCE AVEC LES PAYS TIERS: Au cours du 1<sup>er</sup> trimestre 1985, ralentissement du rythme des exportations (+ 11 %) et accélération du rythme des importations (+ 11 %) de la Communauté.

Après une expansion rapide, l'année dernière, le rythme de croissance des exportations de la CE vers les pays tiers s'est légèrement ralenti au cours du premier trimestre en raison du fléchissement des exportations vers les pays industrialisés. Eurostat estime que les exportations de la Communauté ont augmenté d'environ 11 % par rapport aux trois premiers mois de 1984.

L'Irlande (+ 37 %) et le Danemark (+ 20 %) ont mieux résisté au ralentissement que d'autres pays membres de la CE. La faible croissance des exportations du Royaume-Uni (+ 2 %) reflète à la fois la grève des mineurs et la baisse de la demande mondiale de pétrole.

Au cours des quatre mois allant jusqu'à avril, les exportations du Japon ont augmenté de 20 % en valeur exprimée en Écus et de 8 % en volume. Les exportations des États-Unis se sont accrues de 27 % pendant les deux premiers mois de l'année.

Après une période de faible croissance entre le milieu de 1981 et 1984, les importations de la Communauté s'accroissent à un rythme relativement rapide depuis l'automne dernier. Pour le premier trimestre de 1985, elles dépassent de 11 % leur niveau de la période correspondante de 1984 (estimation d'Eurostat).

Les importations en provenance des autres pays industrialisés ont connu un développement supérieur à la moyenne, en particulier les importations en provenance du Portugal, de l'Espagne et des États-Unis.

Les importations du Japon ont augmenté de 16 % au cours des quatre premiers mois de 1985, c'est-à-dire moins fortement qu'en 1984. Aux États-Unis, le rythme de croissance des importations a également été plus faible ces derniers temps que l'année passée, bien qu'il soit encore supérieur à celui des exportations. Pour les deux mois allant jusqu'en février, les importations américaines dépassaient de 29 % leur niveau de l'année précédente.

La balance commerciale de la Communauté s'est détériorée au cours du premier trimestre. L'Italie et le Royaume-Uni en particulier ont enregistré des déficits en forte augmentation.



Le déficit commercial des États-Unis a également continué à s'aggraver et il s'est élevé en moyenne à 14 milliards d'Écus par mois pendant les deux premiers mois de 1985 contre 11 milliards par mois en 1984 et environ 2,5 milliards par mois pour la Communauté. Au cours des quatre premiers mois de 1985, le Japon a enregistré un excédent commercial de plus de 3,3 milliards d'Écus par mois.

## 7. ÉCHANGES INTRACOMMUNAUTAIRES: En augmentation de 13 %.

Au cours du premier trimestre, le commerce intracommunautaire a connu un taux de croissance estimé à 13 %. C'est au Royaume-Uni et en Irlande que le développement des exportations a été le plus important (+20 %). Le taux de croissance des importations n'a guère varié d'un État membre à l'autre.

## 8. AGRICULTURE: Au 4 juin 1985, les récoltes de 1985 seraient globalement équivalentes à celles de 1982 dans la Communauté.

Les précipitations élevées à l'automne 1984 (1,5 fois supérieures à la normale) n'ont pas permis une bonne implantation des céréales d'hiver. Les vagues de froid de janvier et de février ont ensuite écarté tout espoir d'obtenir des rendements normaux en blé et en orge. Si en mars et en avril, le froid et l'humidité ont retardé les mises en place des cultures de printemps, leurs rendements sont encore prometteurs.

A l'exception du maïs grain, du tournesol et des betteraves sucrières, les rendements et les récoltes seront en net recul par rapport à l'année précédente qui avait été exceptionnellement bonne pour les productions végétales.

La récolte de céréales serait de l'ordre de 132 millions de tonnes pour 151 millions de tonnes en 1984 et 132 millions de tonnes en 1982:

- blé tendre 59 Mio/t, orge 38 Mio/t, maïs 22 Mio/t;
- la récolte de graines oléagineuses serait de l'ordre de 5 Mio/t contre, 5,19 Mio/t en 1984, tournesol 1,5 Mio/t (+23 %).

## 9. TAUX DE CHANGE: La relative faiblesse du DM contribue à la stabilité du SME.

Les mouvements du dollar, le comportement du yen japonais et la force relative de la livre sterling constituent les principales caractéristiques des marchés des devises au cours de la période allant du 15 mai au 15 juin. Le dollar a continué à évoluer de manière désordonnée par rapport aux principales monnaies, mais, comme on l'observe dans la note du mois dernier, il s'agit plutôt d'oscillations autour d'une **tendance à la baisse**.

A la mi-juin (14 juin 1985), le dollar avait baissé par rapport à ses taux moyens du mois de mai et son cours se situait à 3,08 DM, 9,38 FF et à 0,78 UKL. Bien qu'il ait considérablement reculé par rapport à ces niveaux records de février dernier, il présente des signes de résistance à une nouvelle chute. Cette résistance (probablement temporaire) peut s'expliquer en partie par la «spéculation passive» des détenteurs de dollars qui remettent à **plus tard** le réajustement de leur portefeuille, davantage à cause de l'absence d'une solution plus attrayante qu'en raison des bonnes perspectives de la monnaie américaine. La passivité des détenteurs de dollars peut se transformer en attitude active (abandon du dollar) en cas d'évolution défavorable des indicateurs économiques ou financiers de l'économie américaine et le mouvement pourrait même être **amplifié** du fait du grave déséquilibre (déficit) de la balance extérieure des États-Unis.

En ce qui concerne les **monnaies de l'Écu**, la progression la plus forte au cours des cinq premiers mois de 1985 (cours moyen par rapport au dollar mai 1985/décembre 1984) a été enregistrée par la livre sterling (+4,6 %), le recul le plus important par la drachme (-8 %), suivie par la lire italienne (-3,8 %). Au sein du **SME**, la faiblesse relative du DM, une monnaie traditionnellement forte, s'est révélée un facteur plutôt stabilisateur pour l'équilibre du système. La lire italienne et le franc belge sont les plus faibles (données semi-juin) des monnaies participant au mécanisme de change du SME.

La tenue du yen japonais durant la période de forte montée du dollar mérite attention: le cours actuel (cours moyen de mai 1985) de 251,6 yens pour un dollar est pratiquement identique au cours moyen de 1982, soit 249,1 yens pour un dollar. Au cours de la même période, les balances commerciale et courante du Japon ont présenté d'importants soldes positifs, tandis que les balances correspondantes des États-Unis enregistraient d'énormes déficits, ceux-ci continuant d'ailleurs à augmenter.

## 10. BALANCE DES PAIEMENTS: Au 1<sup>er</sup> trimestre 1985, la tendance est au déficit.

Les premières données disponibles pour la balance de paiements du premier trimestre 1985 affichent une tendance généralisée vers le déficit (ou la diminution des excédents).

Les déficits des balances courantes de la Grèce, de la France et du Royaume-Uni sont essentiellement dues aux déficits de leurs balances commerciales qui atteignent respectivement -1760, -3162 et -3042 Mio Écus.

Les déficits de la balance commerciale de ces pays ne sont que partiellement compensés par des excédents des invisibles de 197, 568 et 2 297 Mio Écus.

Par contre, les balances courantes de la RF d'Allemagne et du Japon présentent des excédents de leurs balances commerciales (7 594 et 13 086 Mio Écus respectivement) qui servent à compenser leurs traditionnels déficits des invisibles (-5 099 et -3 160 Mio Écus).

Le Danemark présente des déficits soit dans la balance commerciale (-364 Mio Écus), soit dans les invisibles (-610 Mio Écus).

Les États-Unis atteignent pour la première fois le seuil d'un pays débiteur net avec un déficit record de leur balance commerciale (-43 011 Mio Écus) qui est accentué par un déficit de -819 Mio Écus des invisibles.

## 11. AVOIRS SUR L'EXTERIEUR: En avril 1985, accroissement de réserves dans la plupart des pays de la Communauté.

Les réserves extérieures (or non compris), exprimées en Écus, des pays de la Communauté, des futurs pays membres et des deux grands pays non communautaires, les États-Unis et le Japon, ont évolué comme suit:

Entre **mars et avril** (données de fin de période), les réserves ont **augmenté** en RF d'Allemagne (1,1 milliard), en Irlande (0,4 milliard), en Italie (0,3 milliard), aux Pays-Bas (0,1 milliard) et au Royaume-Uni (0,7 milliard). Le Japon a lui aussi enregistré un accroissement de 0,5 milliard. Une diminution a été observée pour le Danemark (-0,7 milliard) et pour les États-Unis (-4,1 milliards). Les réserves de la Belgique et de la Grèce sont restées pratiquement inchangées.

Des données pour la **fin mars** sont disponibles pour la France (diminution de 2,4 milliards par rapport à février), l'Espagne (diminution de 2 milliards) et le Portugal (augmentation de 0,3 milliard).

Les chiffres correspondants pour les **réserves d'or** sont respectivement de 157,1 milliards (CE-10) et de 172,9 milliards (CE-12).

---

**SCHAUBILDER**

---

**GRAPHICS**

---

**GRAPHIQUES**

---



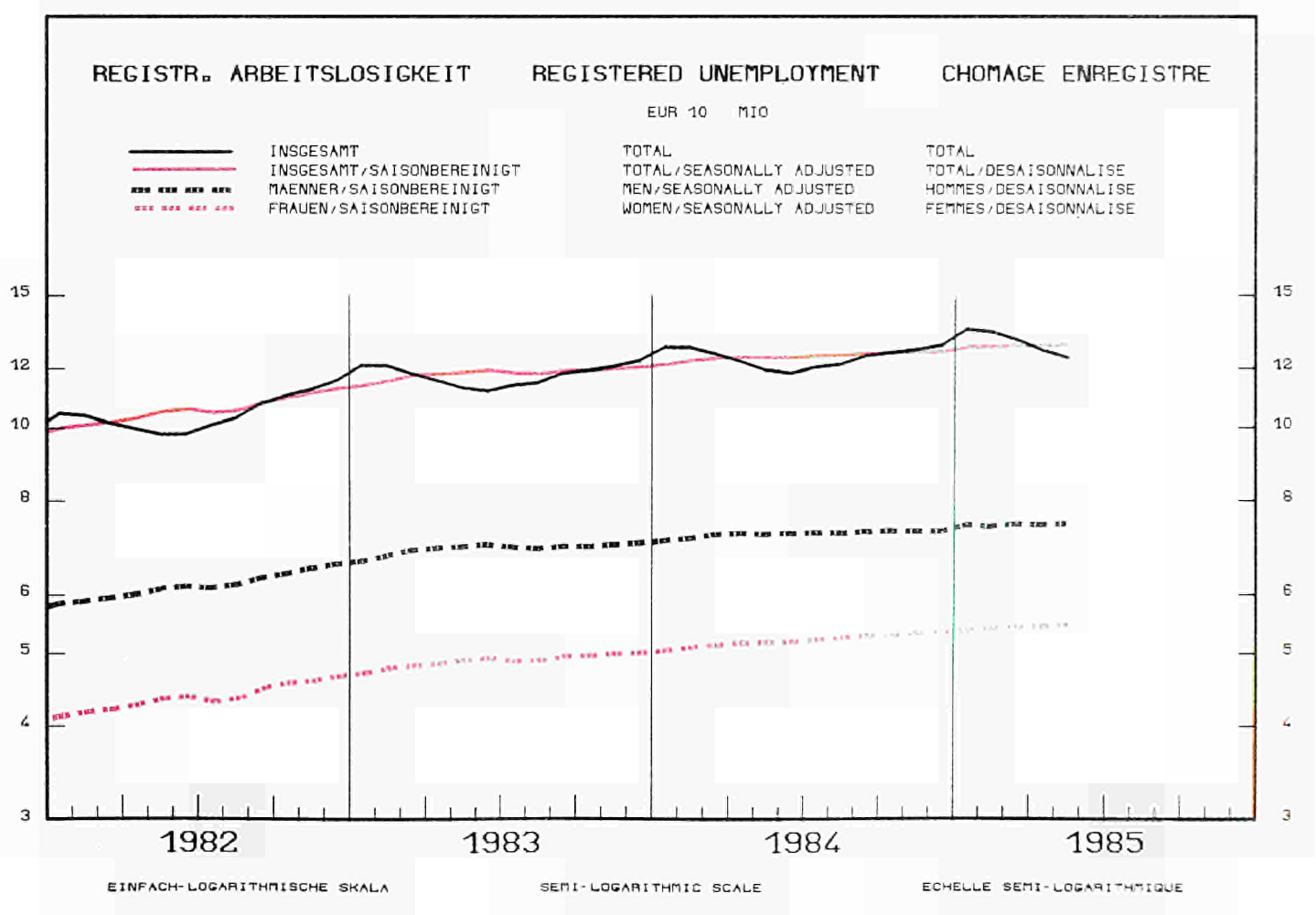
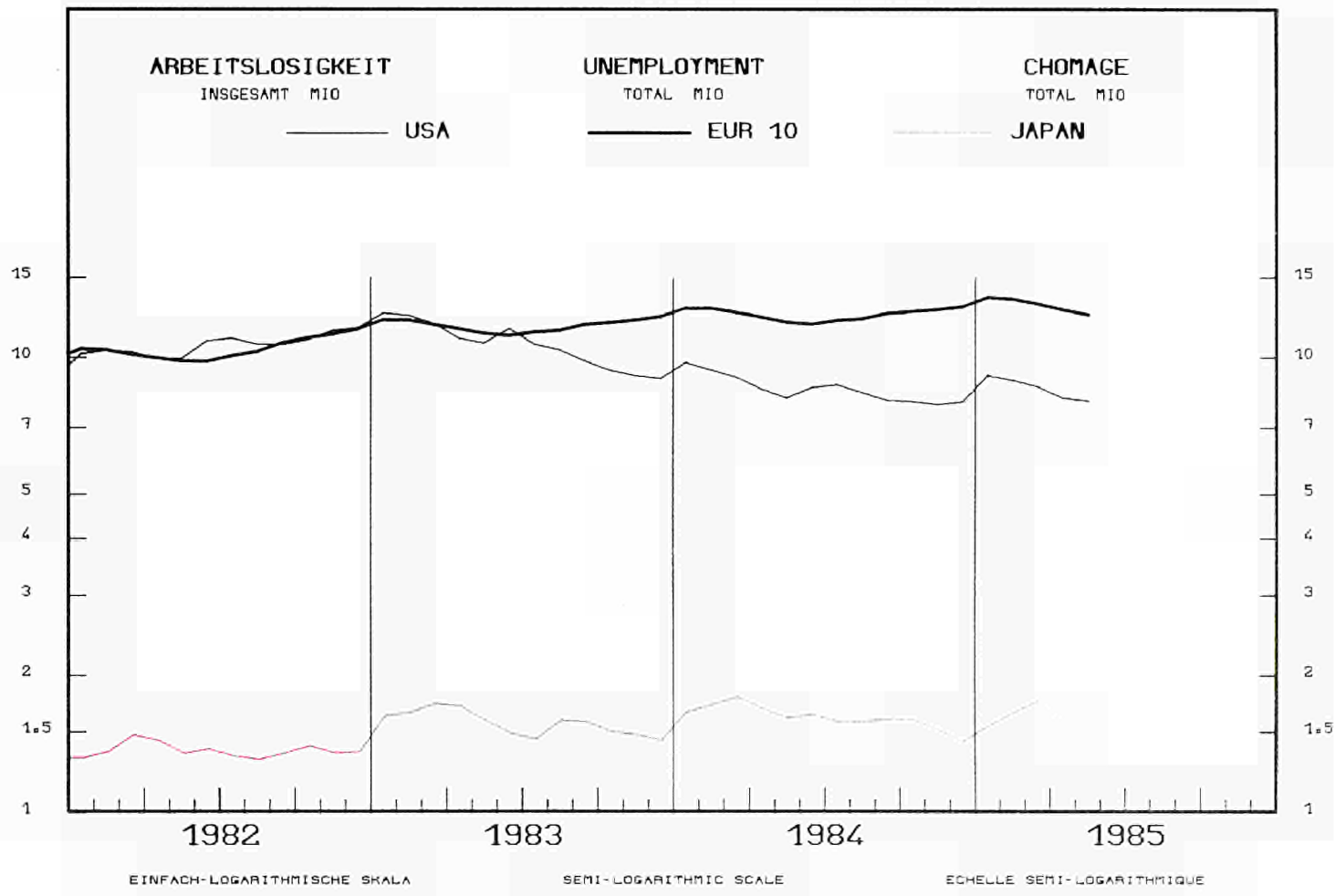

REGISTR. ARBEITSLOSIGKEIT

REGISTERED UNEMPLOYMENT

CHOMAGE ENREGISTRE

SAISONBEREINIGT

SEASONALLY ADJUSTED  
1 000

DESAISONNALISE

— D  
..... NL

— F  
..... B

..... I  
..... IRL

..... UK  
..... DK

..... ESPANA (1)

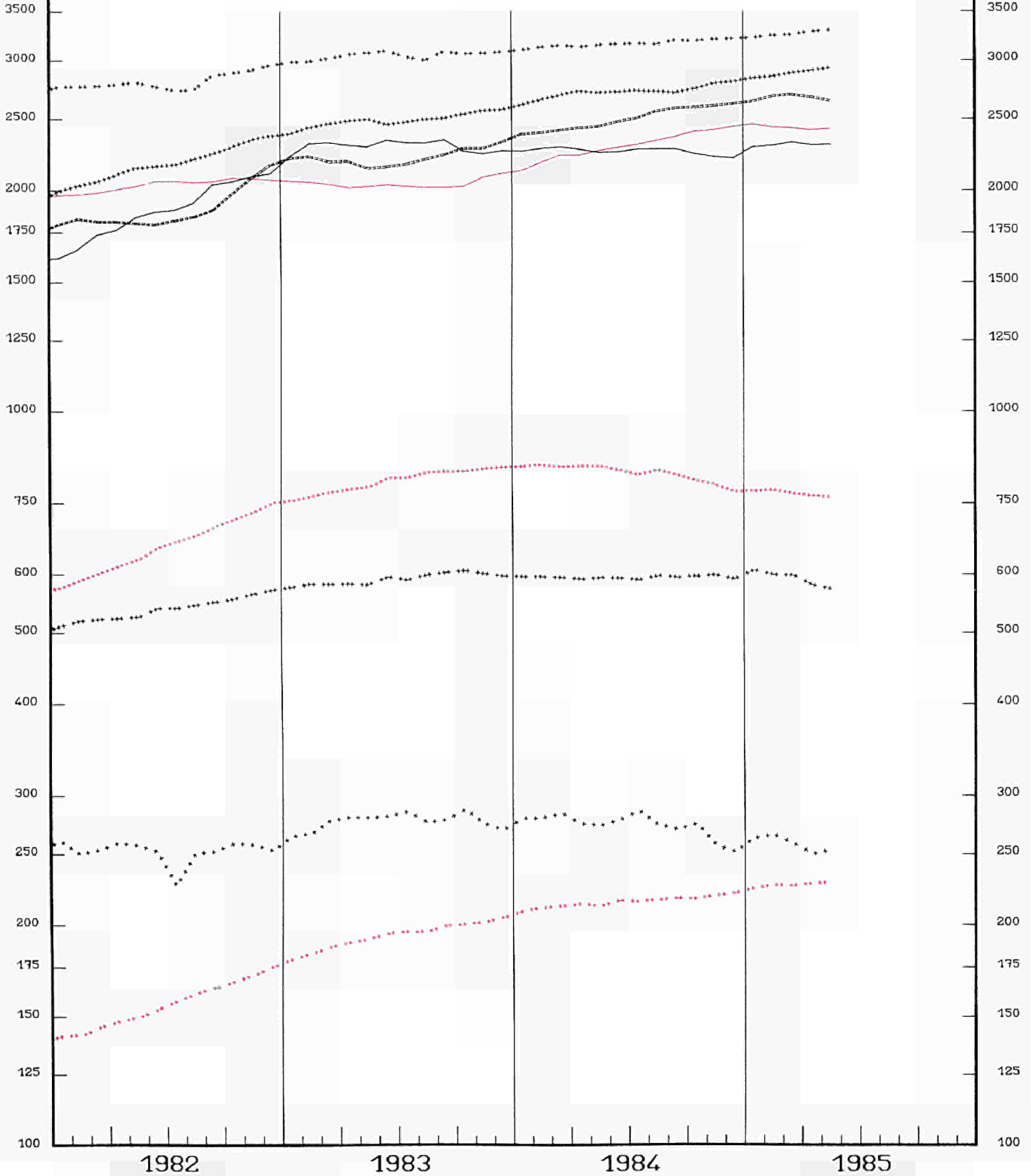

EINFACH-LOGARITHMISCHE SKALA  
(1) NICHT-SAISONBEREINIGT

SEMI-LOGARITHMIC SCALE  
(1) NOT SEASONALLY ADJUSTED

ECHELLE SEMI-LOGARITHMIQUE  
(1) NON-DESAISONNALISE



REGISTR. ARBEITSLOSIGKEIT

REGISTERED UNEMPLOYMENT

CHOMAGE ENREGISTRE

VERAENDERUNG

VARIATION  
\* T/T-12

VARIATION

BR DEUTSCHLAND

FRANCE

ITALIA

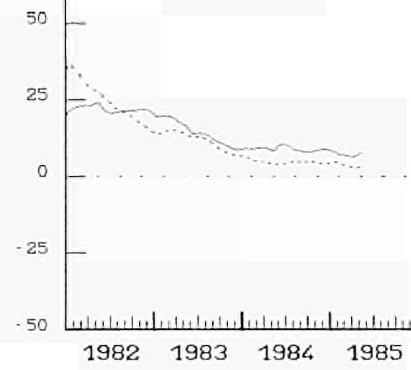
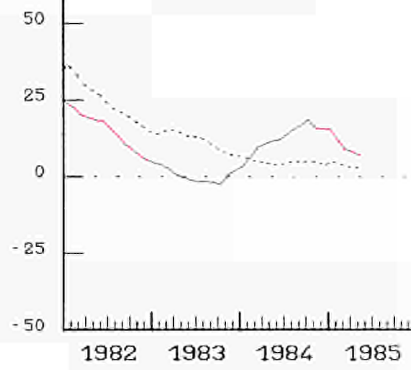
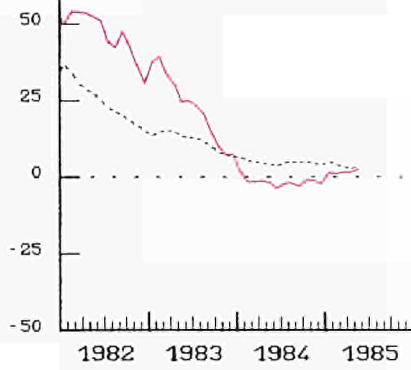

NEDERLAND

BELGIQUE BELGIE

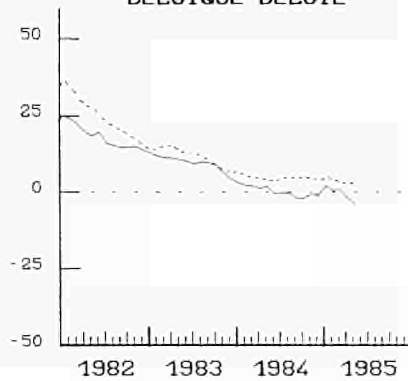
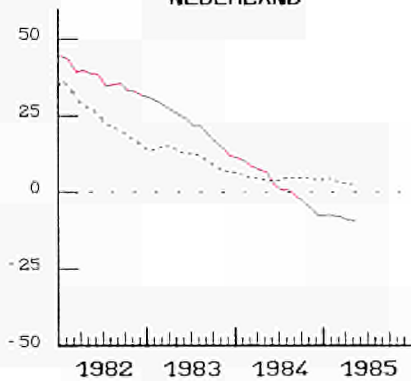

UNITED KINGDOM

IRELAND

DANMARK

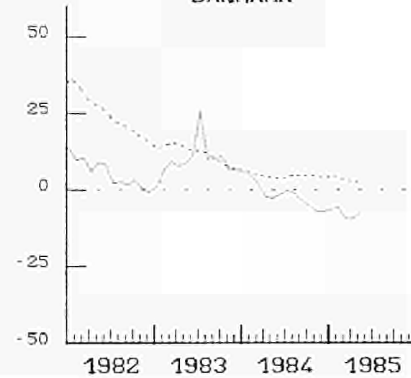
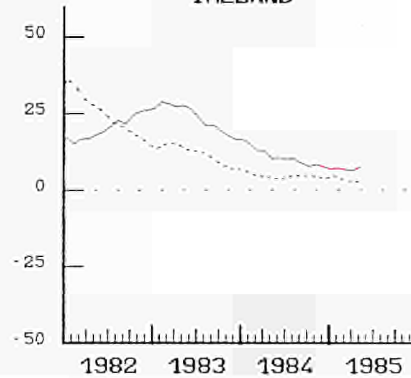
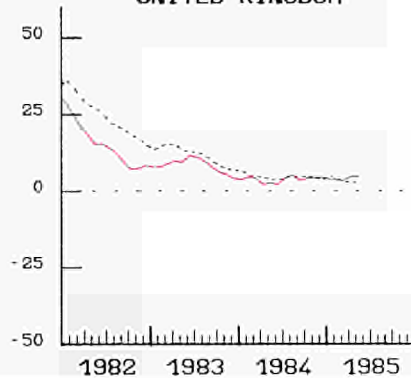

ESPANA

USA

JAPAN

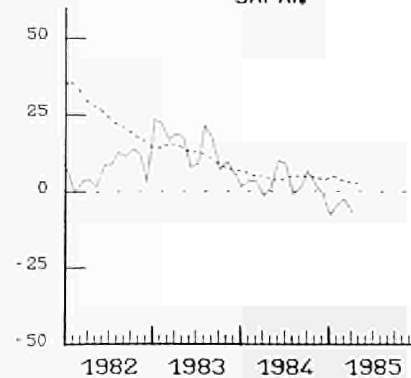
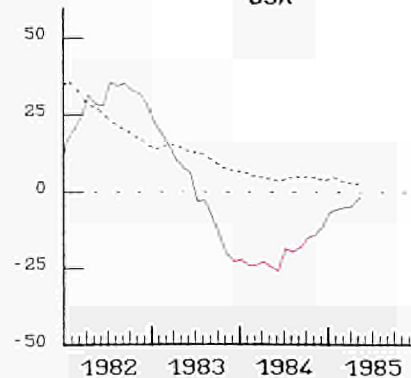
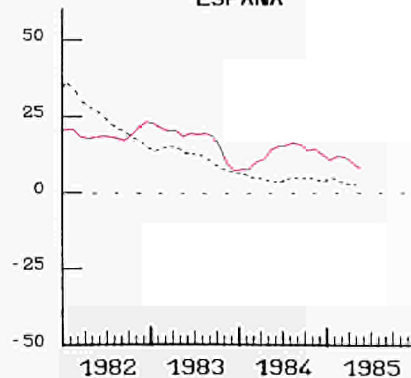

..... EUR 10

TENDENZ 1980=100

TREND 1980=100

TENDANCE 1980=100

NACE 1-4

— USA

— EUR 10

— JAPAN

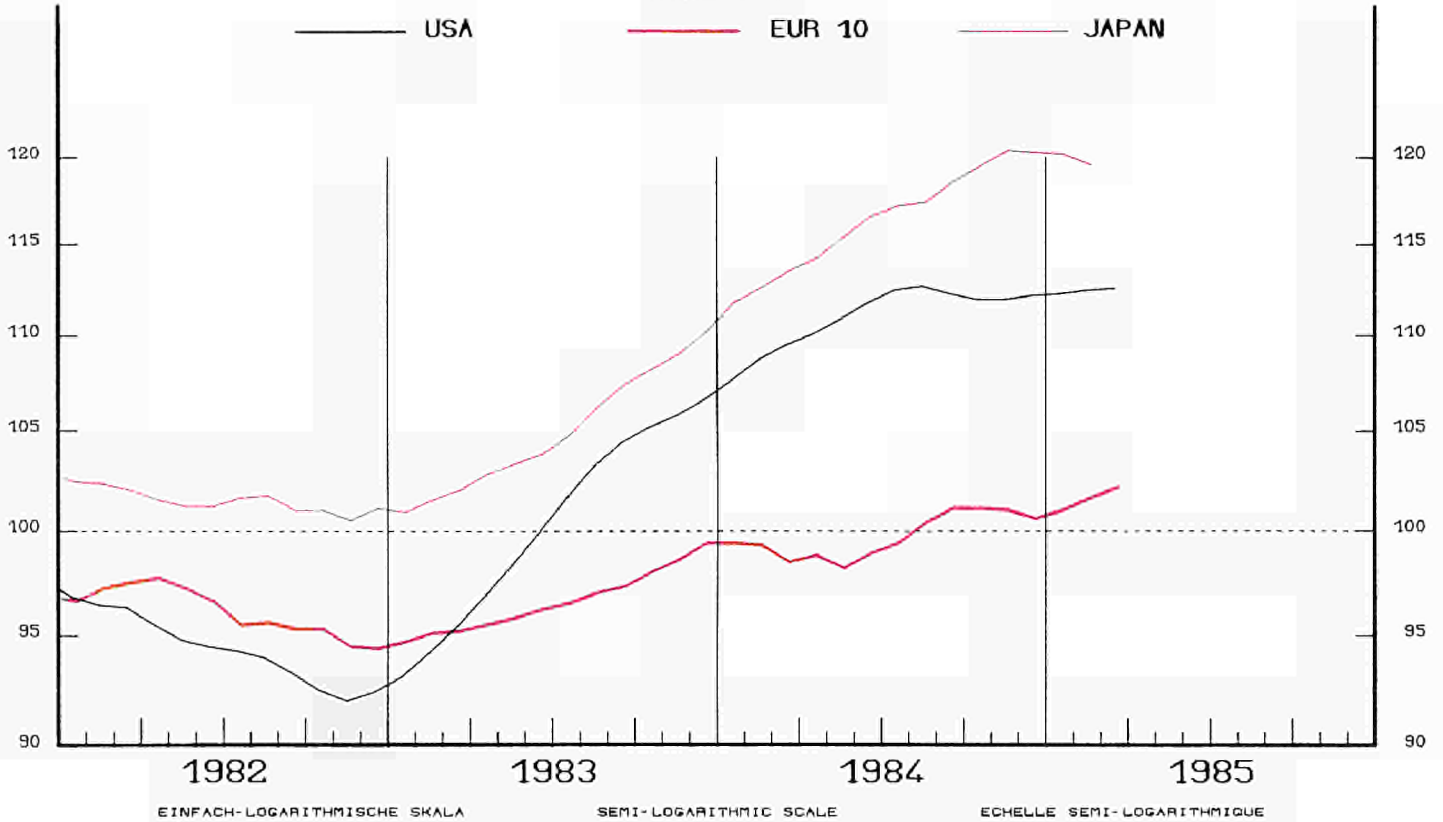

EUR 10

— INDUSTRIE NACE 1-4  
 - - - - - GRUNDST. U. PRODUKTIONSGUETER  
 — INVESTITIONSGUETER  
 - - - - - VERBRAUCHSGUETER

INDUSTRY NACE 1-4  
 INTERMEDIATE GOODS  
 INVESTMENT GOODS  
 CONSUMPTION GOODS

INDUSTRIE NACE 1-4  
 BIENS INTERMEDIAIRES  
 BIENS D'INVESTISSEMENT  
 BIENS DE CONSOMMATION

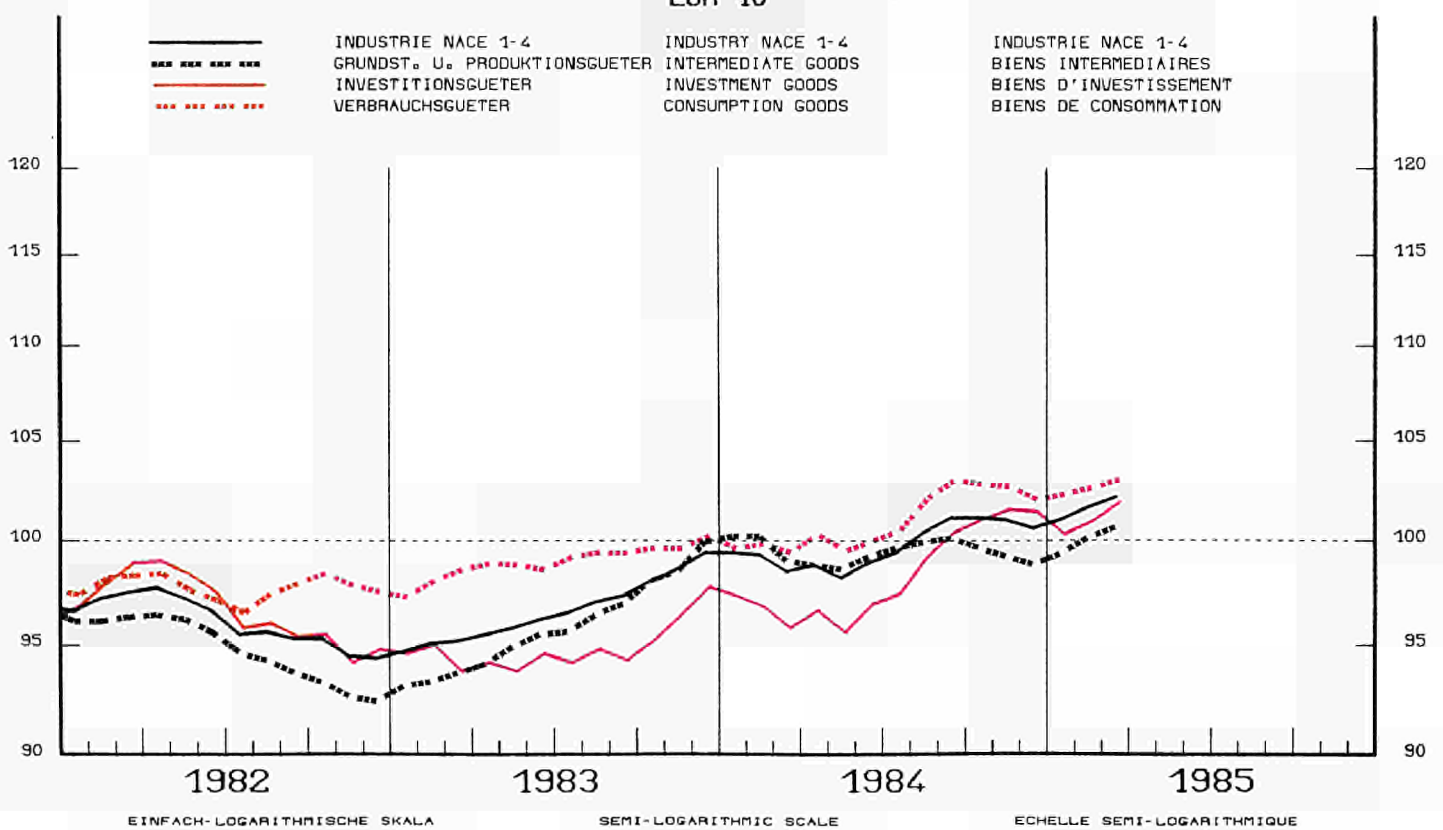

INDUSTRIELLE PRODUKTION

INDUSTRIAL PRODUCTION

PRODUCTION INDUSTRIELLE

NACE 1-4 1980=100

BR DEUTSCHLAND

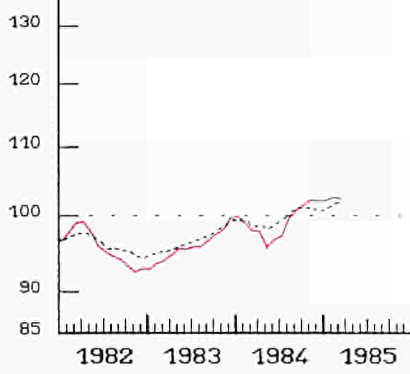

FRANCE

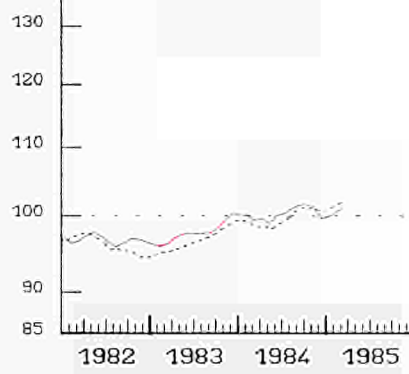

ITALIA

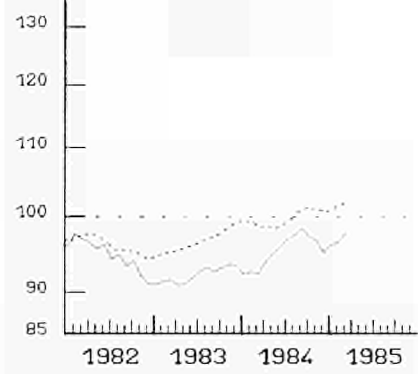

NEDERLAND

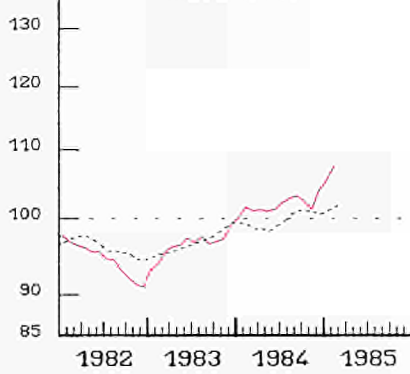

BELGIE BELGIE

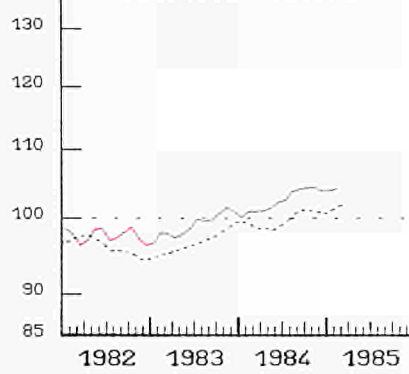

LUXEMBOURG

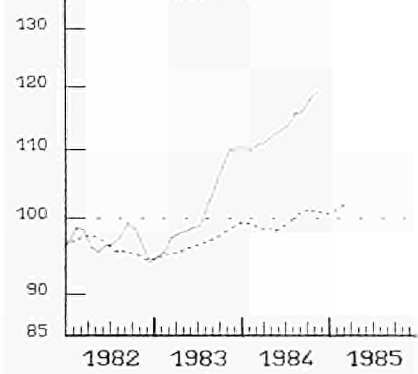

UNITED KINGDOM

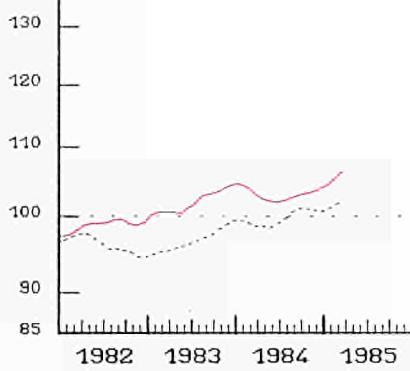

IRELAND

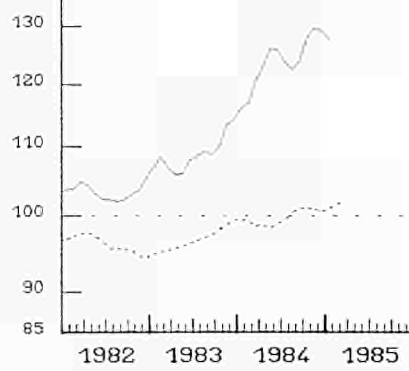

DANMARK

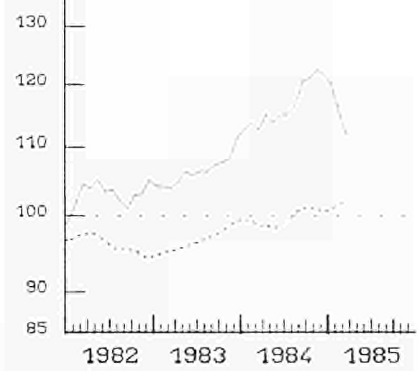

HELLAS

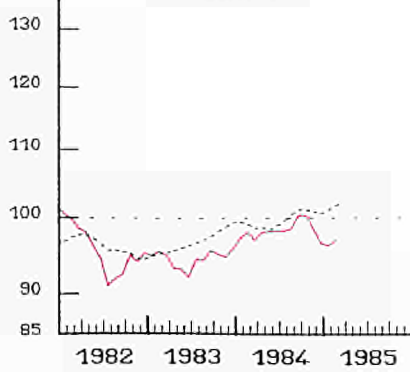

ESPANA

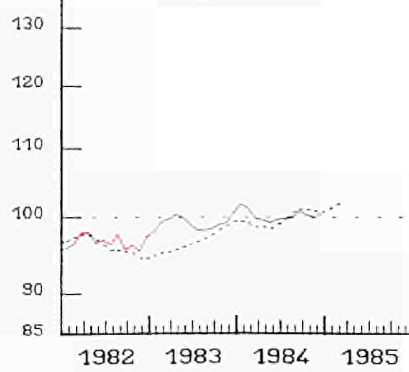

PORTUGAL

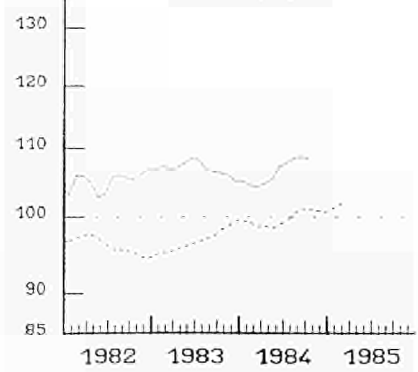

----- EUR 10

SEMI-LOGARITHMIC SCALE

ECHELLE SEMI-LOGARITHMIQUE

EINFACH-LOGARITHMISCHE SKALA

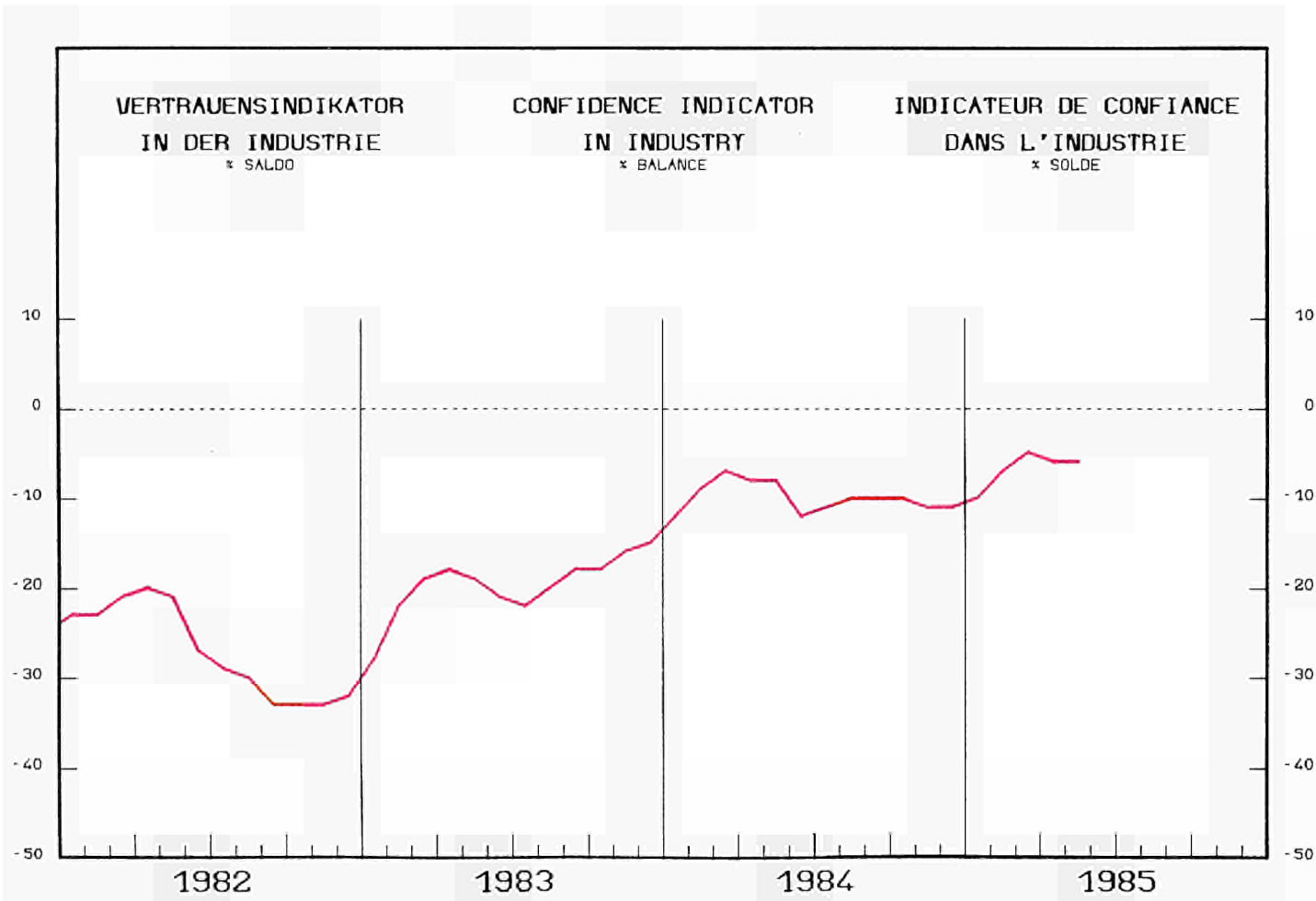
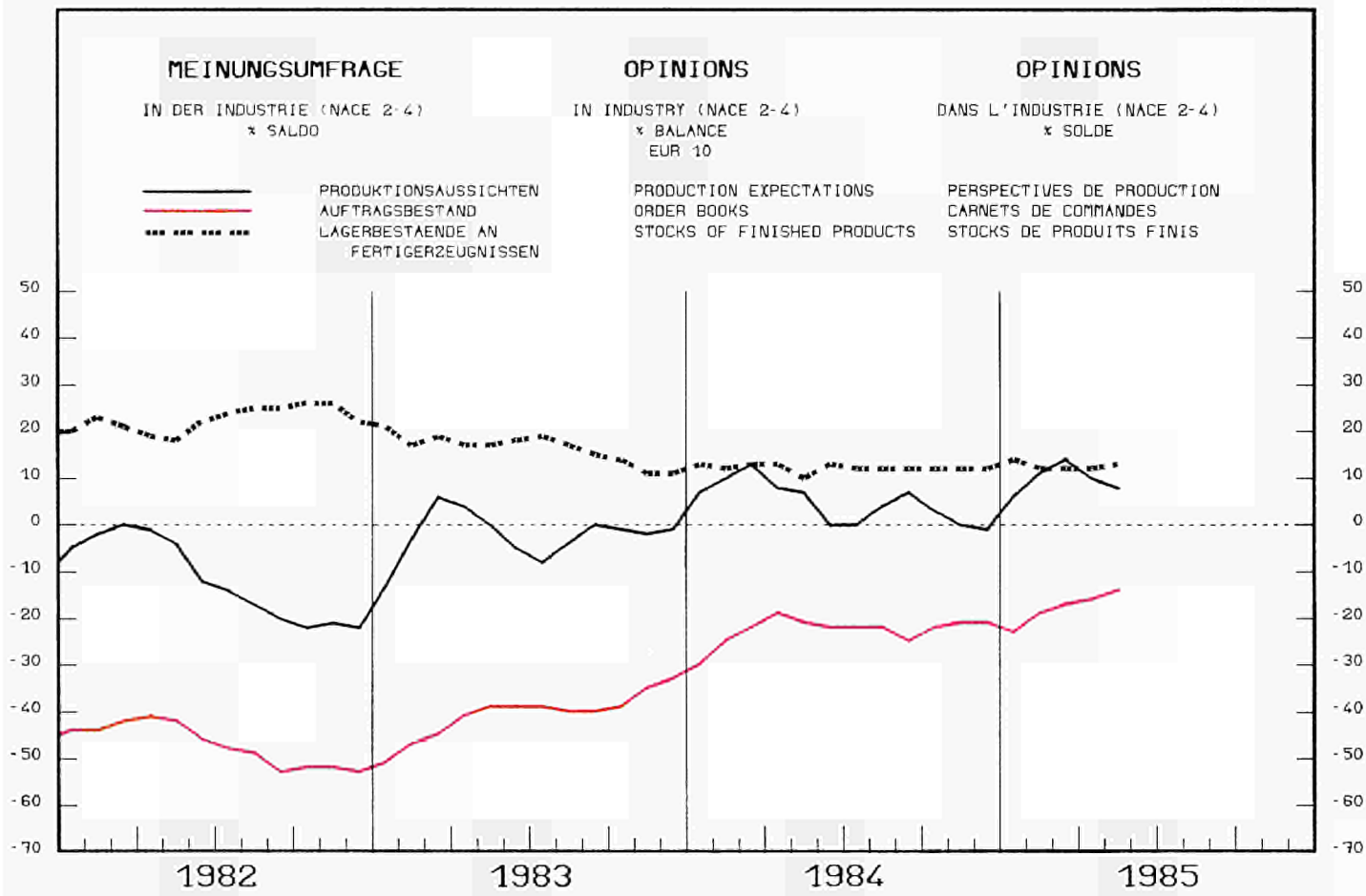

**VERKAUFSVOLUMEN  
DES EINZELHANDELS**

**RETAIL TRADE VOLUME**  
1980 = 100

**VOLUME DES VENTES  
DU COMMERCE DE DETAIL**

**DEUTSCHLAND**

**FRANCE**

**ITALIA (1)**

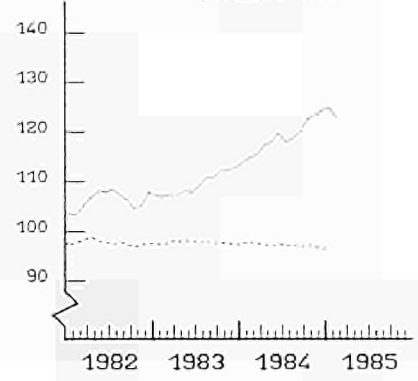
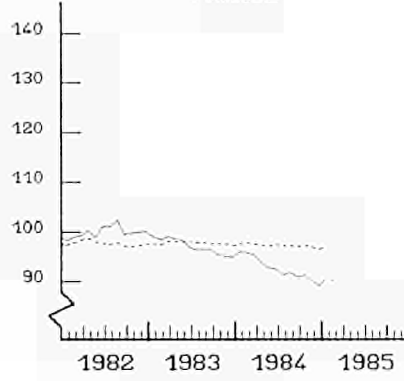
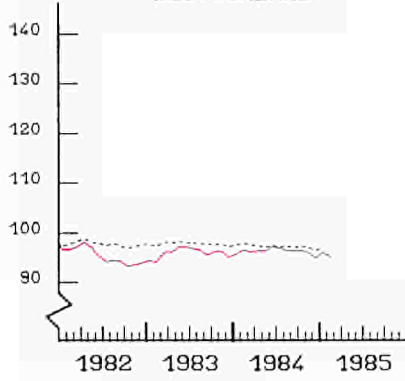

**NEDERLAND**

**BELGIQUE BELGIE**

**LUXEMBOURG (1)**

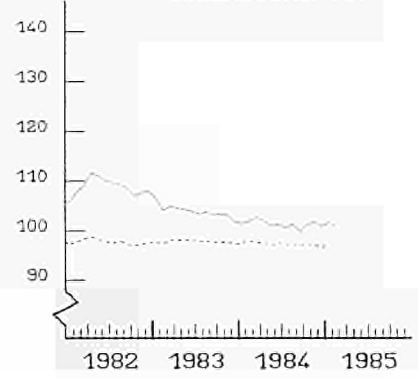
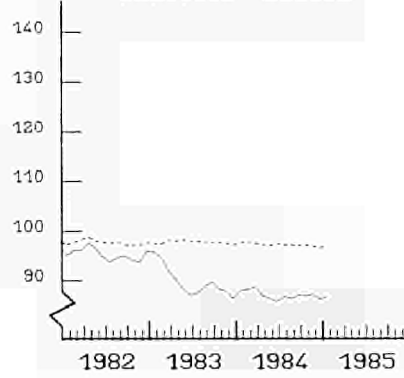
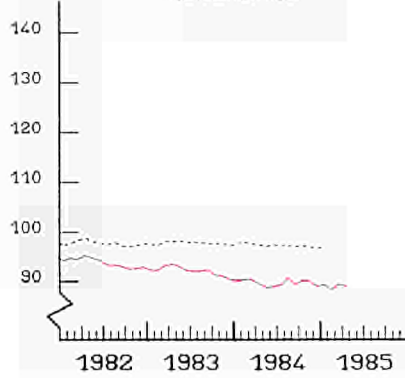

**UNITED KINGDOM**

**IRELAND**

**DANMARK**

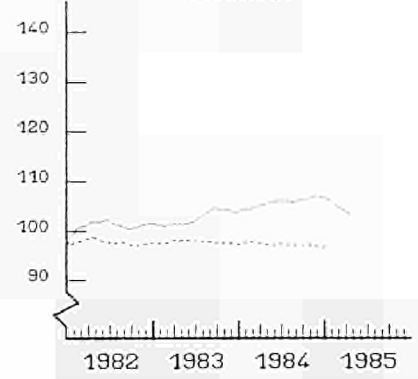
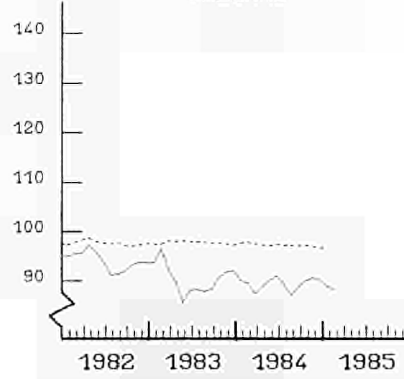
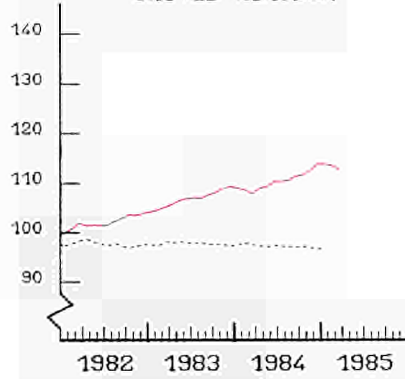

**HELLAS**

**JAPAN**

**USA**

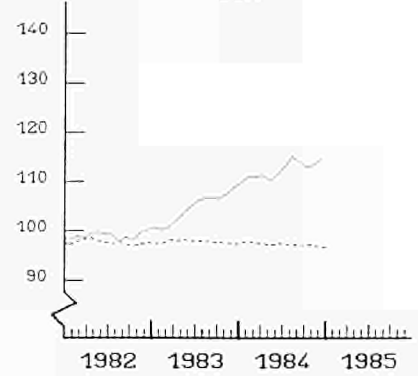
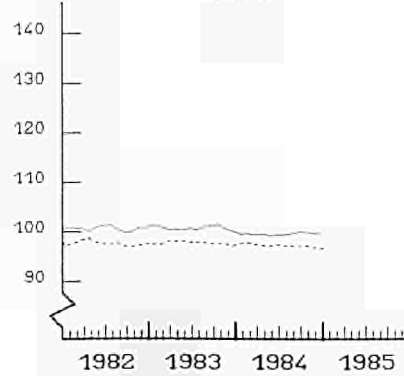
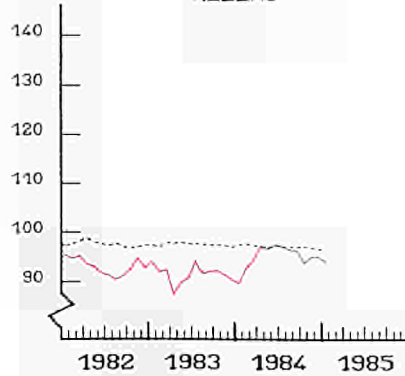

SAISONBEREINIGTE INDIZES  
GLEITENDE 3-MONATSDURCHSCHNITTE

(1) GROSSVERTRIEBUNTERNEHMEN  
(2) OHNE ITALIEN UND LUXEMBOURG

----- EUR (2)  
SEASONALLY ADJUSTED INDICES  
3 MONTH MOVING AVERAGE

(1) LARGE-SCALE RETAIL BUSINESSES  
(2) W/O ITALY NOR LUXEMBOURG

INDICE DESAISONNALISE  
MOYENNE MOBILE SUR 3 MOIS

(1) GRAND COMMERCE  
(2) SANS ITALIE NI LUXEMBOURG



MRD ECU

IMPORT

EXPORT

EUR 10 (1)

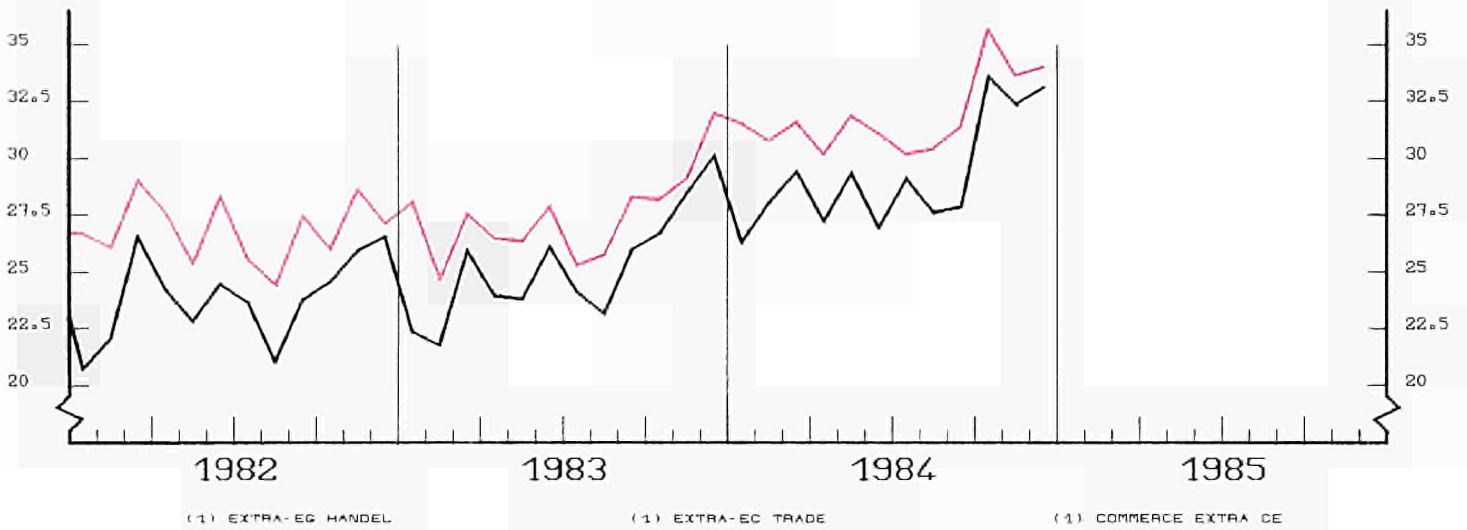

USA

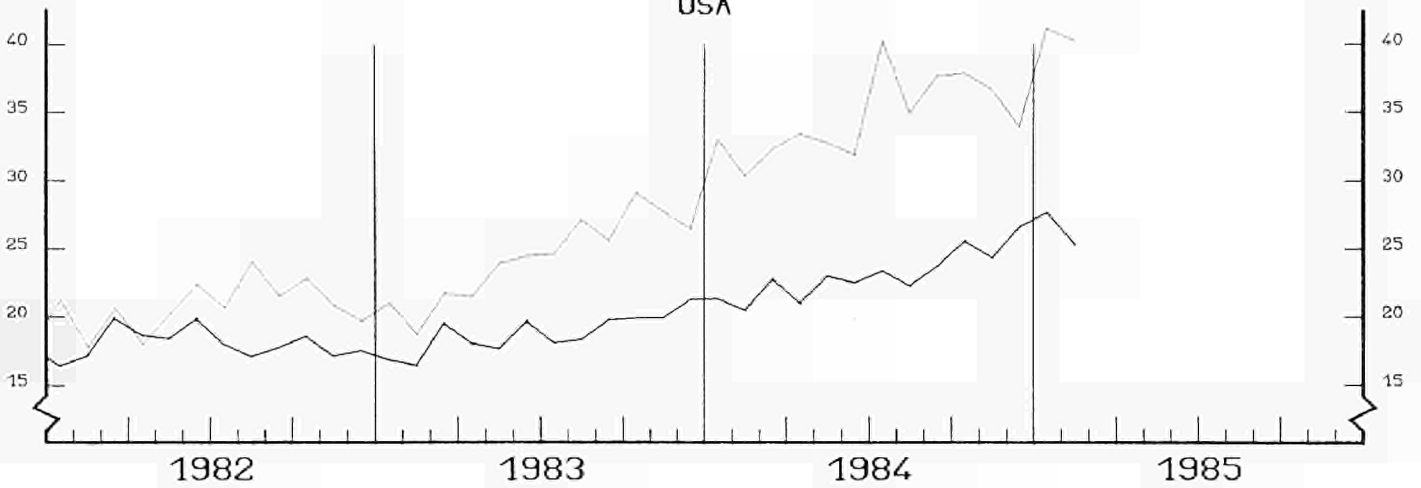

JAPAN

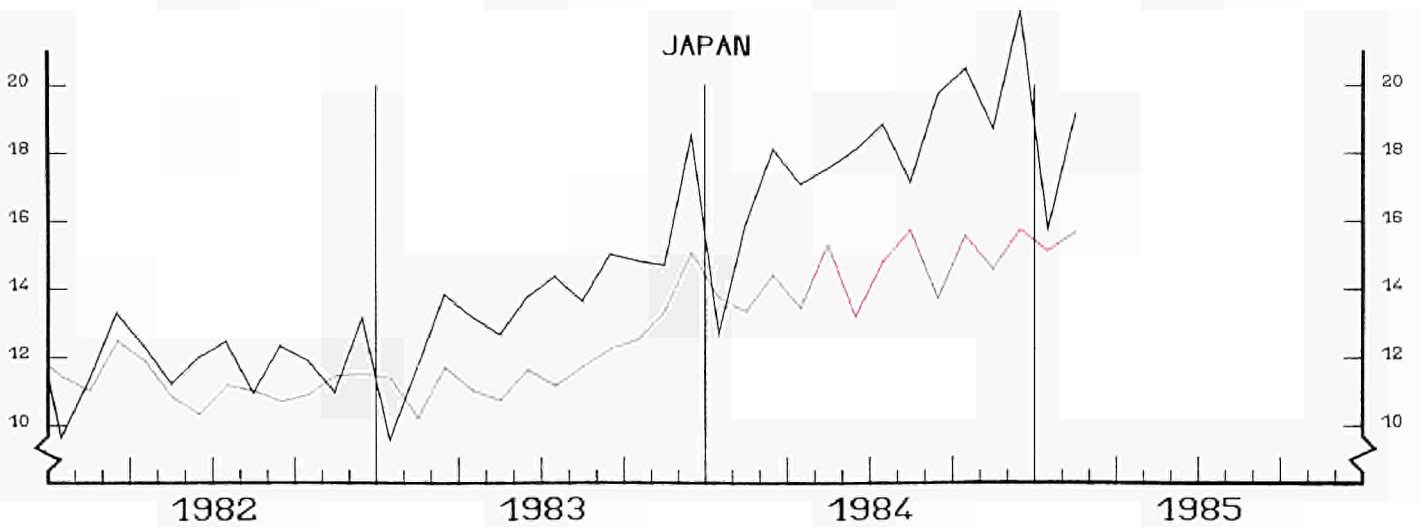



**AUSSENHANDEL**  
**INDIZES DER TATSÄCHLICHEN WERTE**  
 IN ECU 1980=100

**EXTERNAL TRADE**  
**VALUE INDICES**  
 IN ECU 1980 = 100

**COMMERCE EXTERIEUR**  
**INDICES DES VALEURS COURANTES**  
 EN ECU 1980 = 100

**BR DEUTSCHLAND**

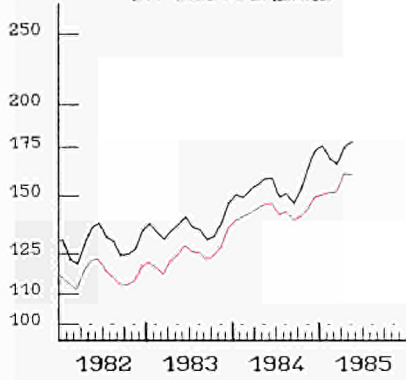

**FRANCE**

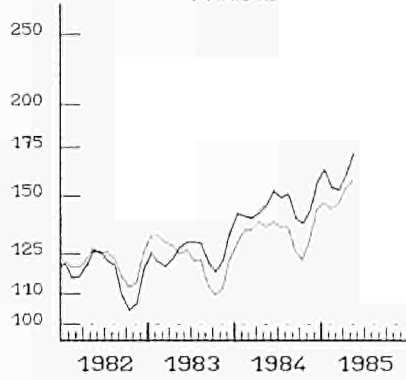

**ITALIA**

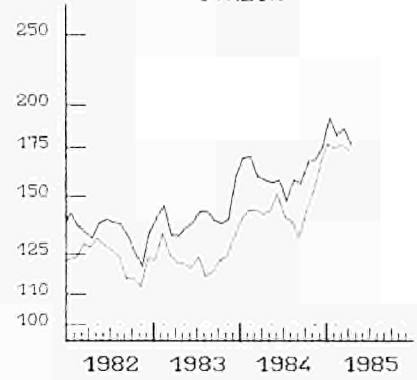

**NEDERLAND**

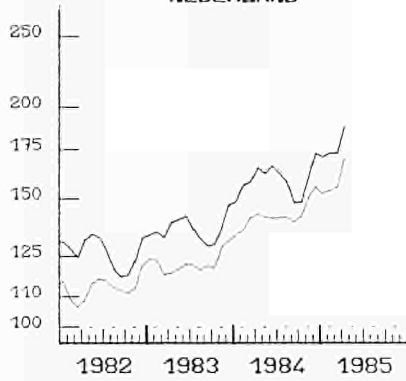

**UEBL BLEU**

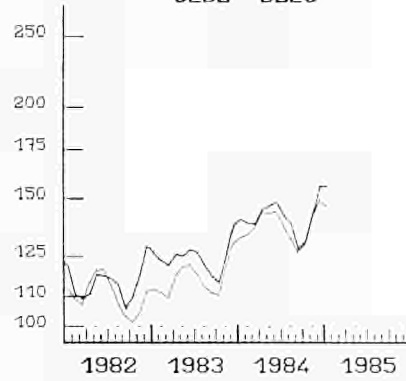

**UNITED KINGDOM**

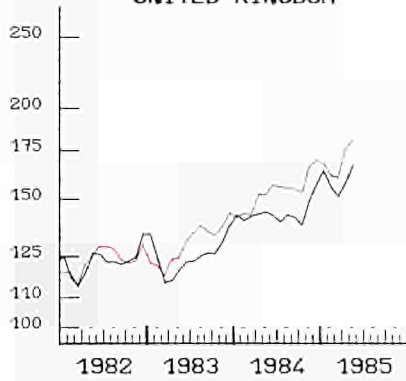

**IRELAND**

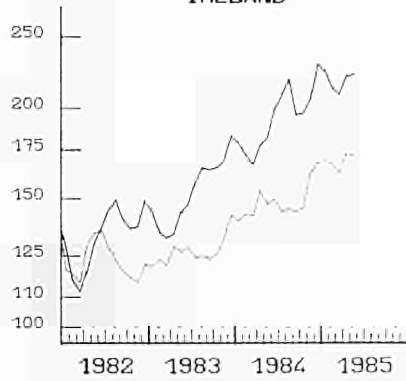

**DANMARK**

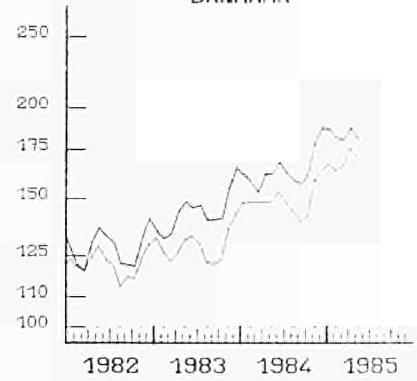

**HELLAS**

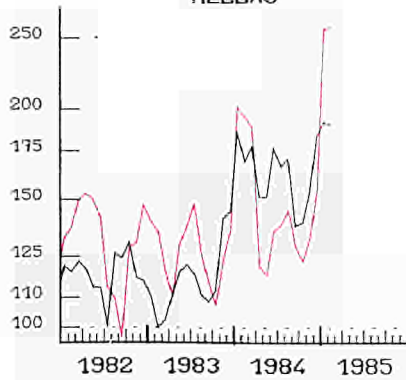

**ESPANA**

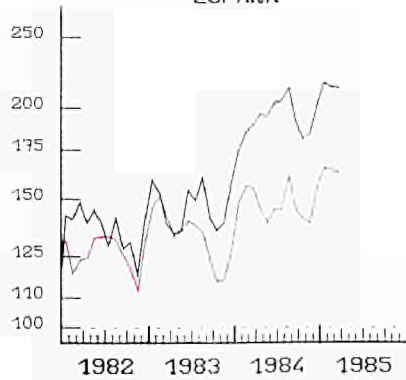

**PORTUGAL**

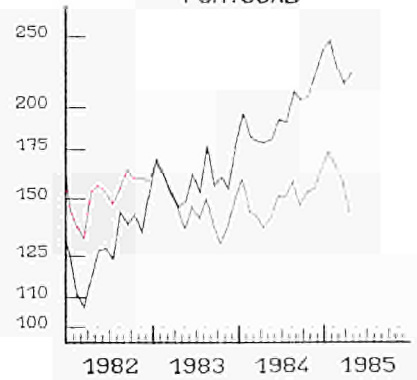

— IMPORT  
 EINFACH-LOGARITHMISCHE SKALA  
 GLEITENDE DURCHSCHNITT, LETZTE 3 MONATE

— EXPORT  
 SEMI-LOGARITHMIC SCALE  
 MOVING AVERAGE, LAST THREE MONTHS

— EXPORT  
 ECHELLE SEMI-LOGARITHMIQUE  
 MOYENNE MOBILE, TROIS DERNIERS MOIS

AUSSENHANDEL

EXTERNAL TRADE

COMMERCE EXTERIEUR

EXPORTS / IMPORTS \* (1)

BR DEUTSCHLAND

FRANCE

ITALIA

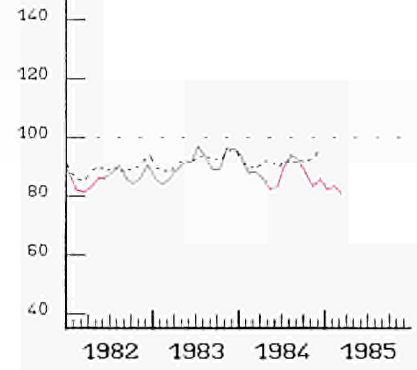
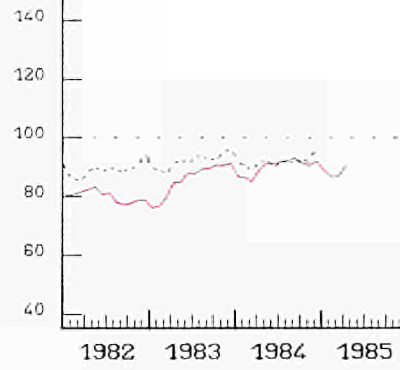
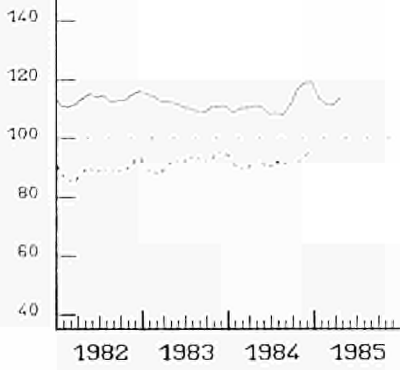

NEDERLAND

UEBL BLEU

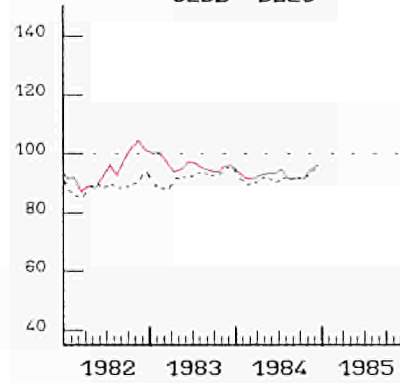
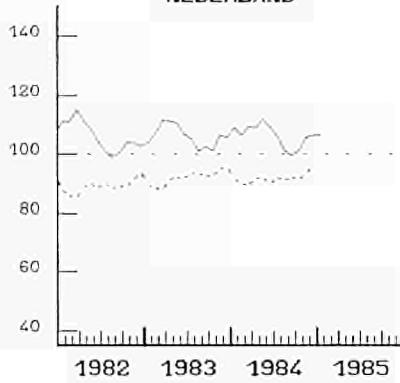

UNITED KINGDOM

IRELAND

DANMARK

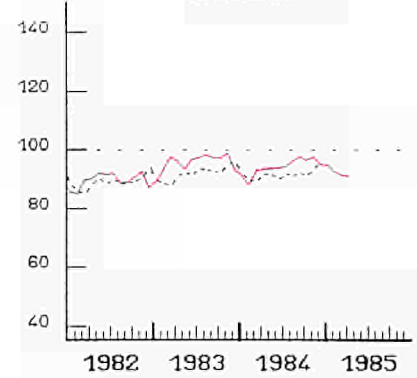
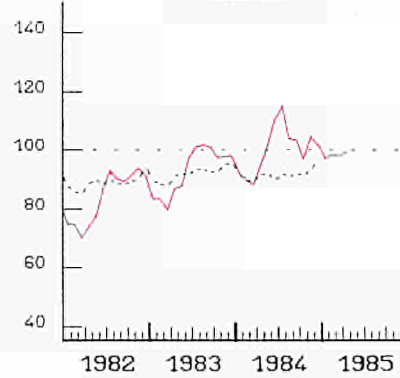
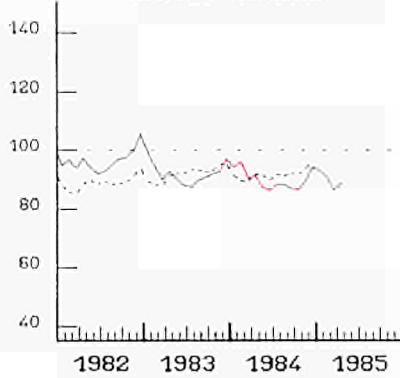

HELLAS

USA

JAPAN

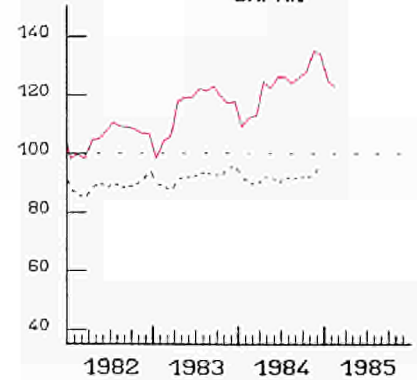
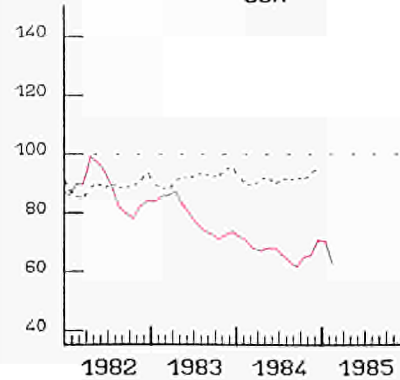
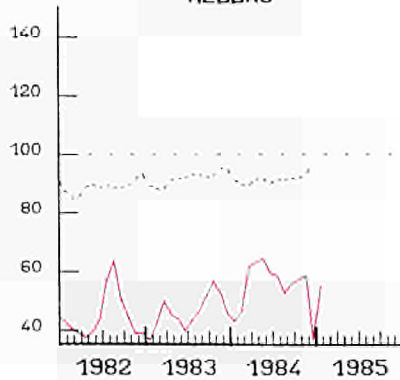

----- EUR 10

GLEITENDE DURCHSCHNITT, LETZTE 3 MONATE  
(1) AUSFUHREN FOB IN PROZENT  
DER EINFUHREN CIF

MOVING AVERAGE, LAST THREE MONTHS  
(1) EXPORTS FOB IN PERCENT  
OF IMPORTS CIF

MOYENNE MOBILE, TROIS DERNIERS MOIS  
(1) EXPORTATIONS FOB EN POUR CENT  
DES IMPORTATIONS CAF

VERBRAUCHERPREISE  
GESAMTINDEX

CONSUMER PRICES  
GENERAL INDEX

PRIX A LA CONSOMMATION  
INDICE GENERAL

— USA

— EUR 10

— JAPAN

1980 = 100

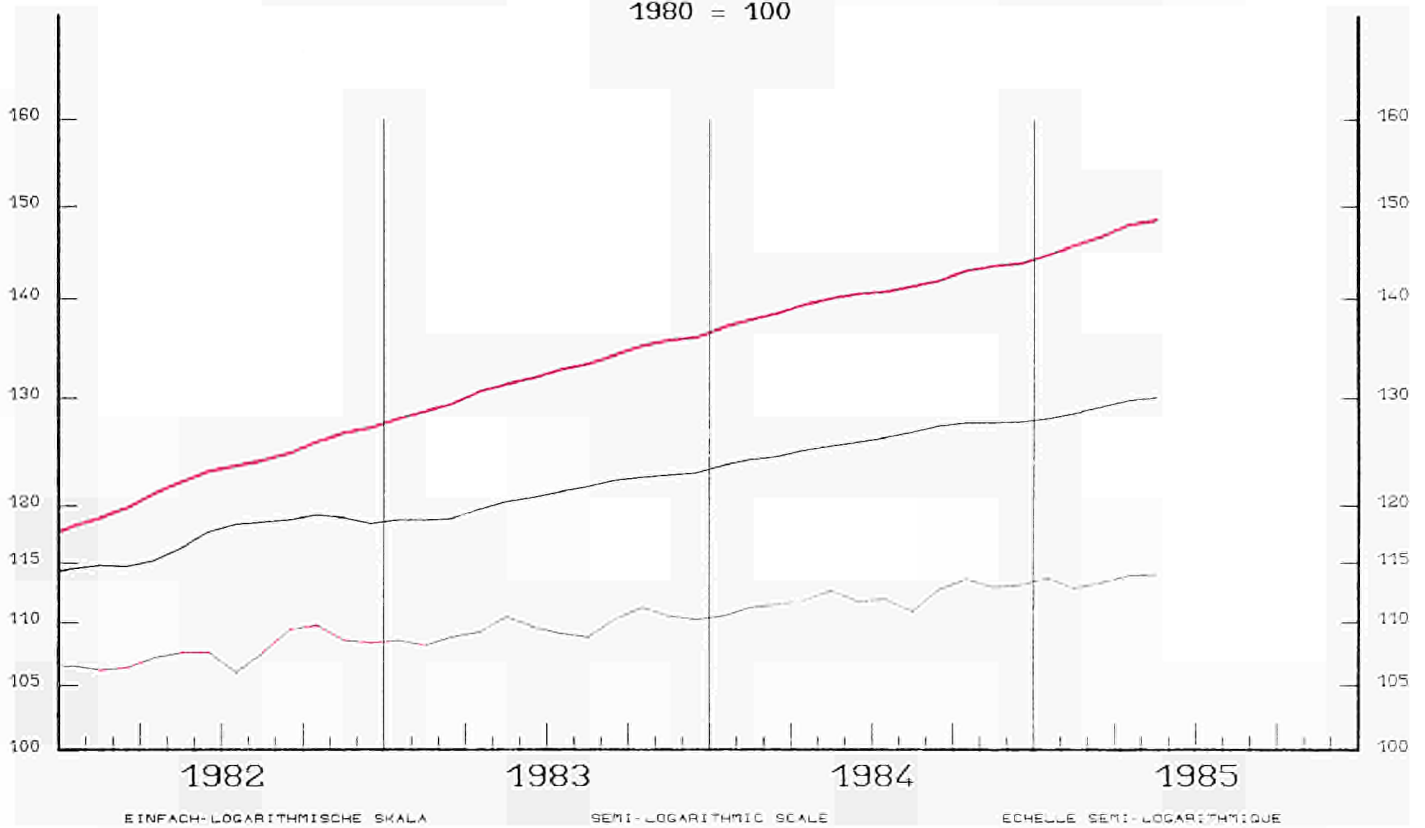

VERÄNDERUNG % T/T-12

VARIATION % T/T-12

VARIATION % T/T-12

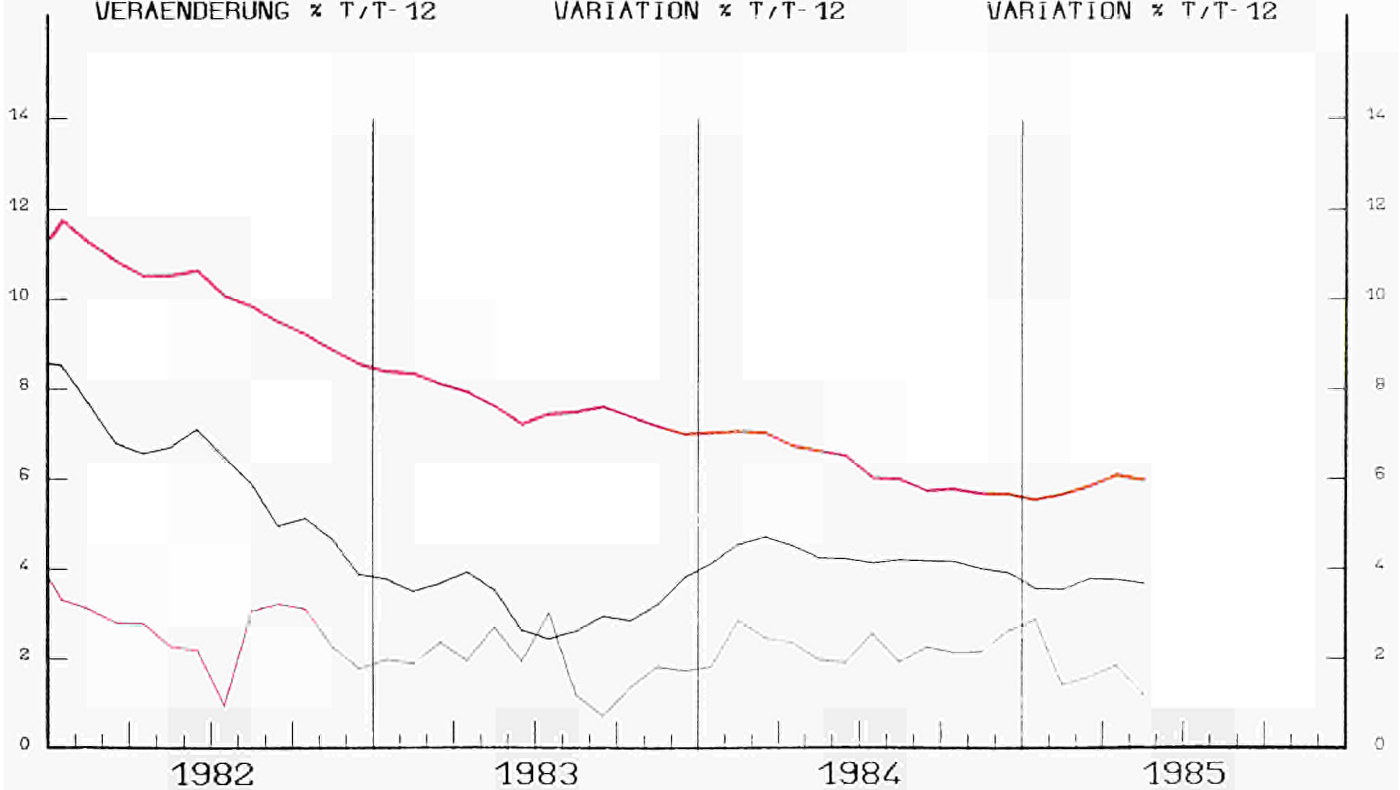

**VERBRAUCHERPREISE**  
GESAMTINDEX

**CONSUMER PRICES**  
GENERAL INDEX

**PRIX A LA CONSOMMATION**  
INDICE GENERAL

1980 = 100

**BR DEUTSCHLAND**

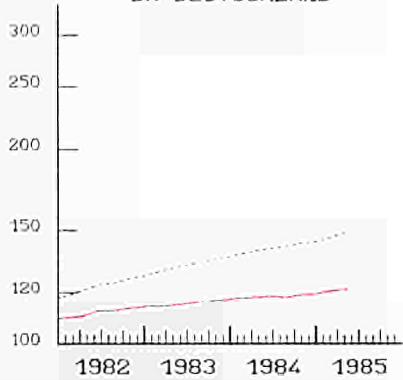

**FRANCE**

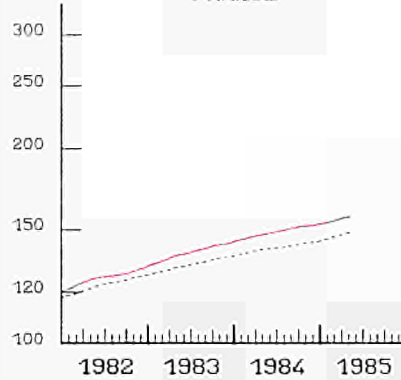

**ITALIA**

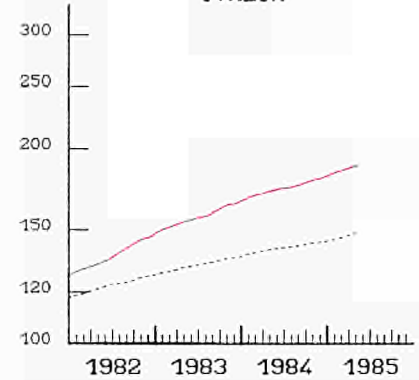

**NEDERLAND**

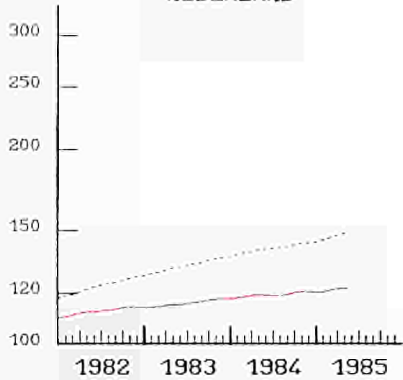

**BELGIQUE BELGIE**

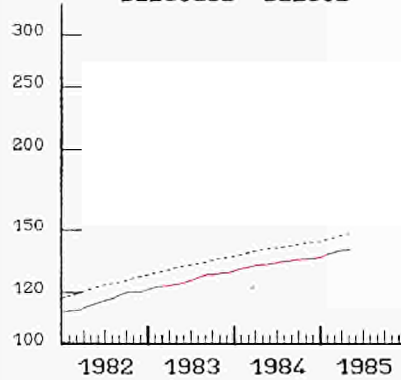

**LUXEMBOURG**

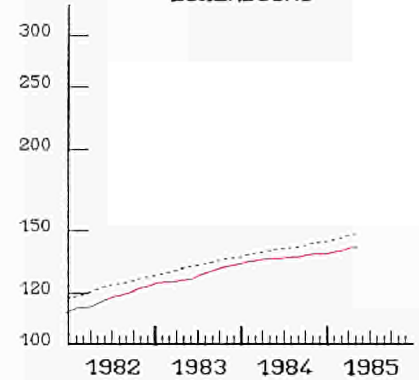

**UNITED KINGDOM**

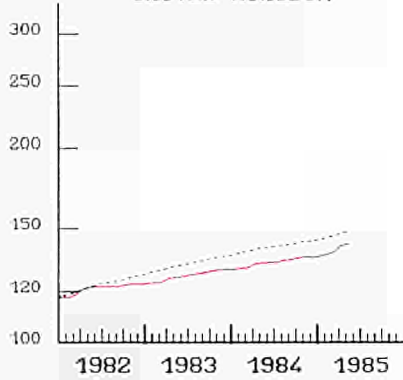

**IRELAND**

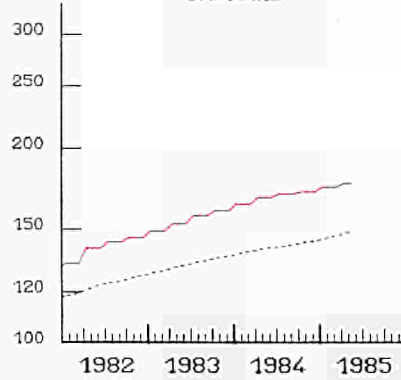

**DANMARK**

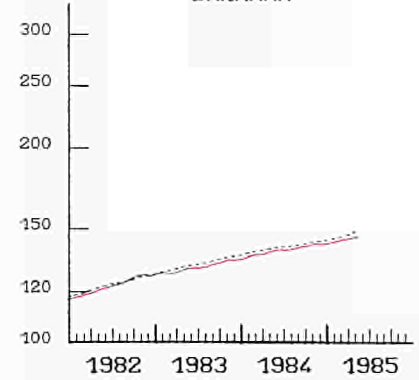

**HELLAS**

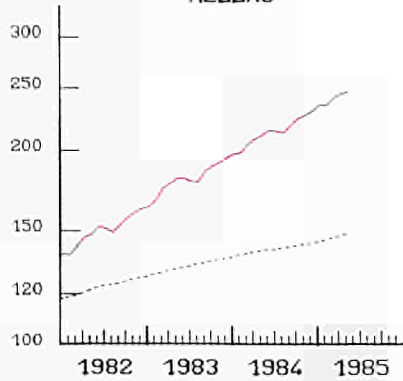

**ESPANA**

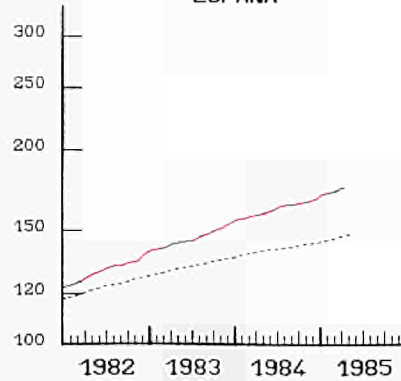

**PORTUGAL**

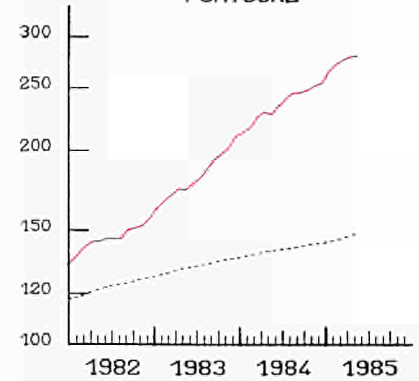

EINFACH-LOGARITHMISCHE SKALA

EUR 10  
SEMI-LOGARITHMIC SCALE

ECHELLE SEMI-LOGARITHMIQUE

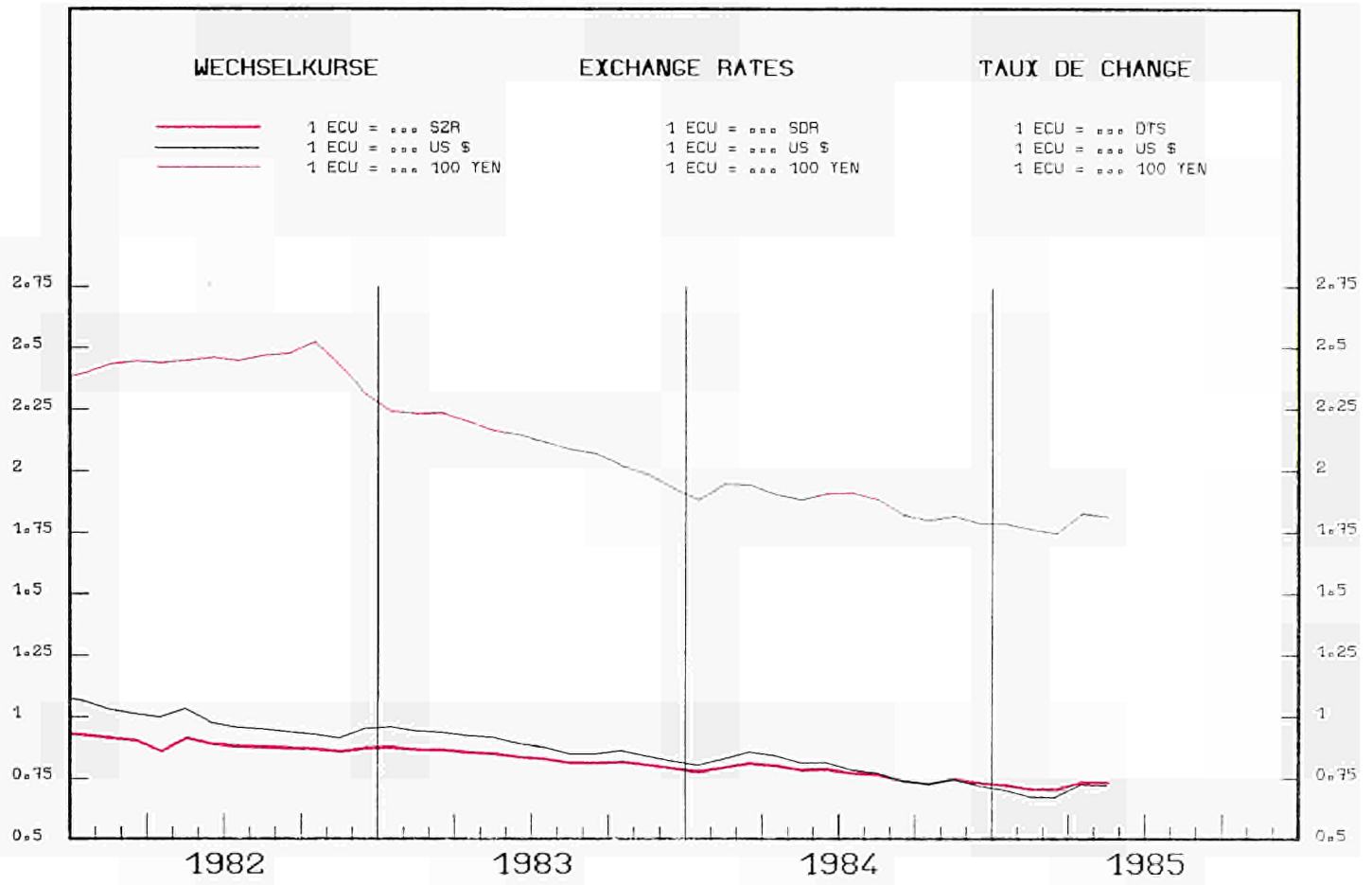



INDEX DER KURSE DER  
**ECU UND US \$**  
 IN NATIONALEN WAERHUNGEN

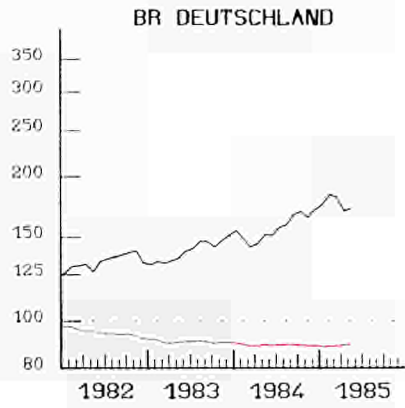

INDEX OF EXCHANGE RATES OF THE  
**ECU AND US \$**  
 IN NATIONAL CURRENCIES  
 1980 = 100

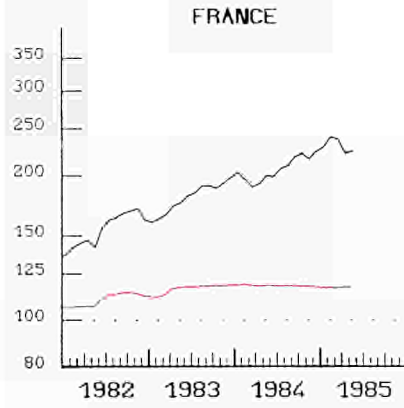

INDICE DES COURS DES  
**ECU ET US \$**  
 EN MONNAIES NATIONALES

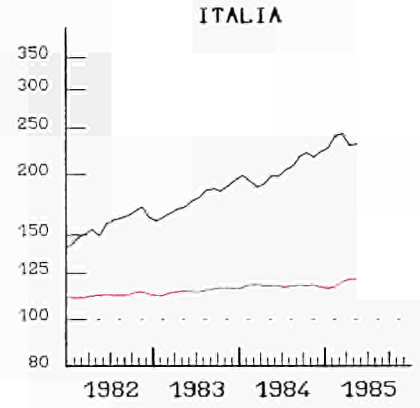

**NEDERLAND**

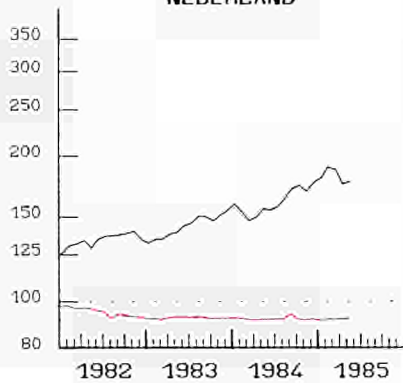

**UEBL BLEU**

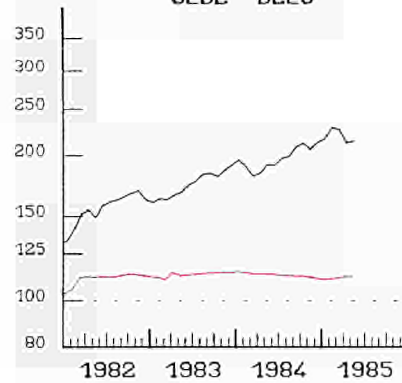

**UNITED KINGDOM**

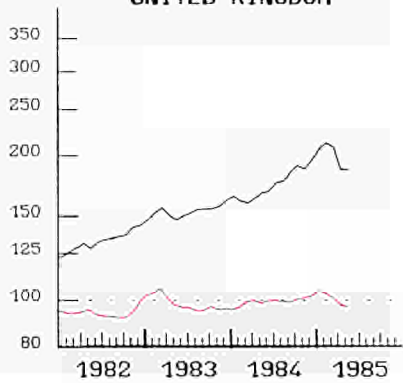

**IRELAND**

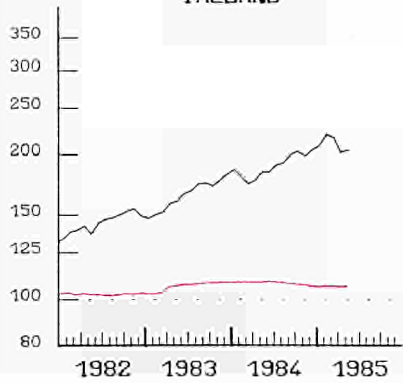

**DANMARK**

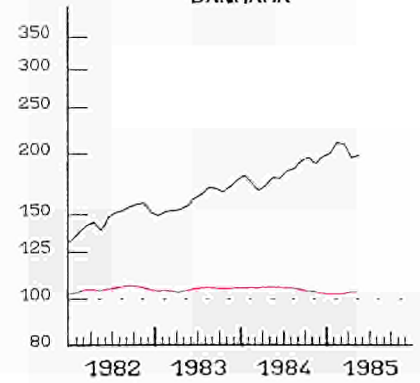

**HELLAS**

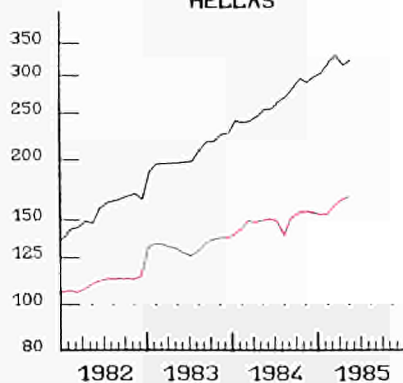

**ESPANA**

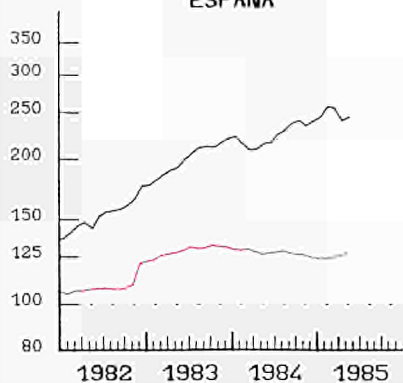

**PORTUGAL**

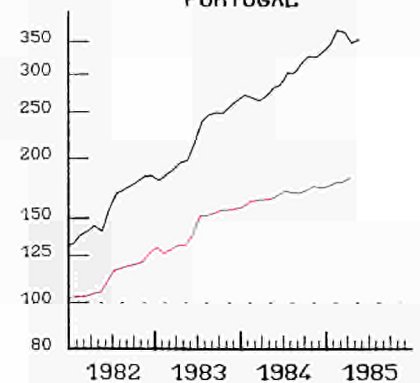

— ECU  
 EINFACH-LOGARITHMISCHE SKALA

SEMI-LOGARITHMIC SCALE

— US \$  
 ECHELLE SEMI-LOGARITHMIQUE



ANLEIHEN DES  
OEFFENTLICHEN SEKTORS

FIXED INTEREST  
GOVERNMENT SECURITIES

OBLIGATIONS  
DU SECTEUR PUBLIC

RENDITE %

YIELD %

RENDEMENT %

BR DEUTSCHLAND

FRANCE

ITALIA

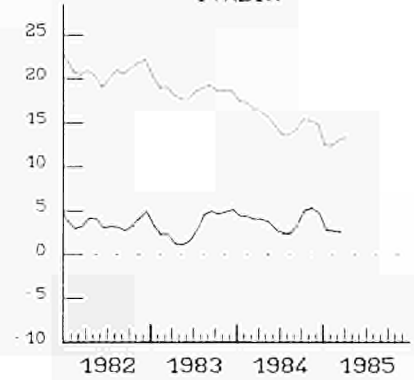
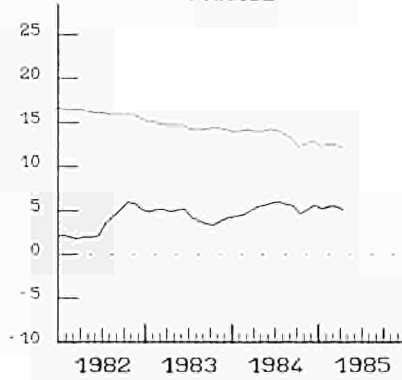
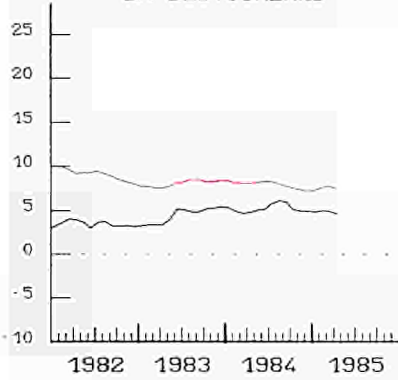

NEDERLAND

BELGIQUE BELGIE

LUXEMBOURG

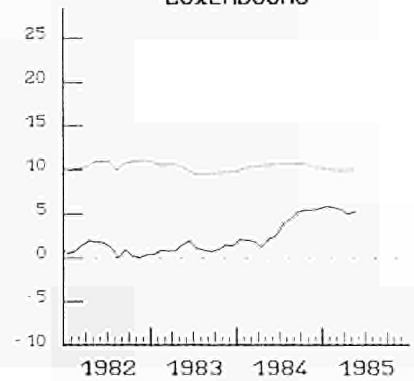
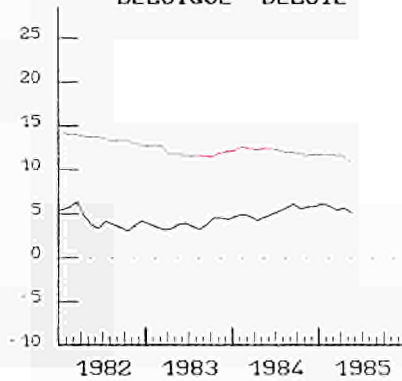
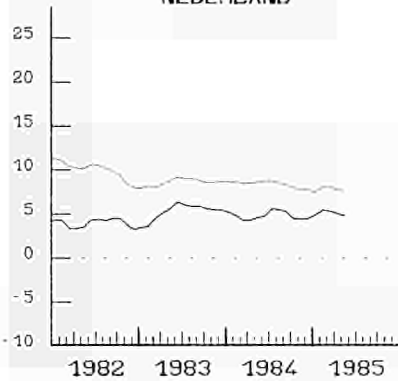

UNITED KINGDOM

IRELAND

DANMARK

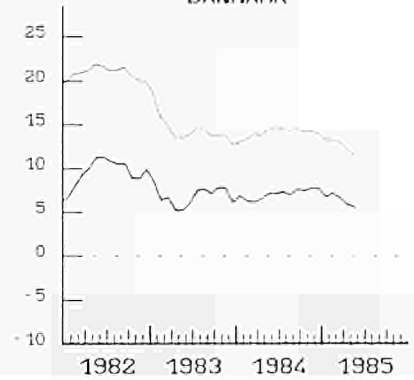
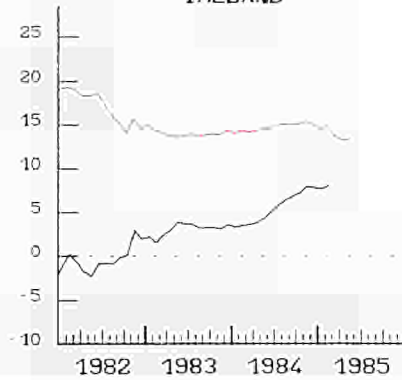
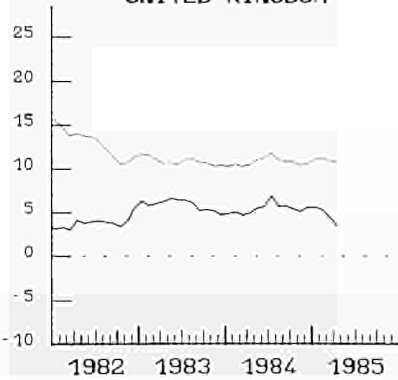

HELLAS

USA

JAPAN

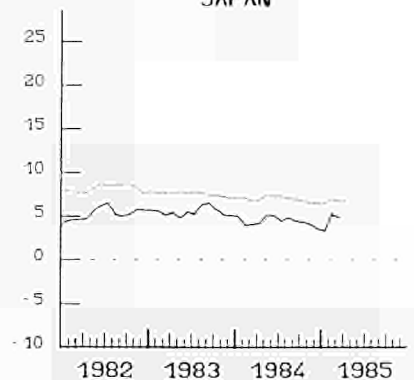
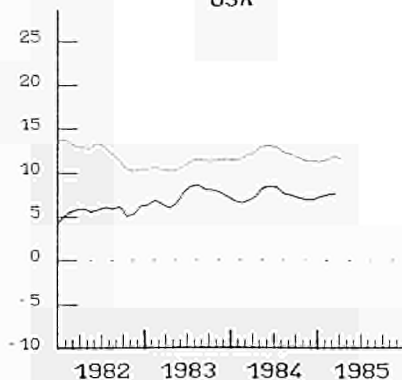
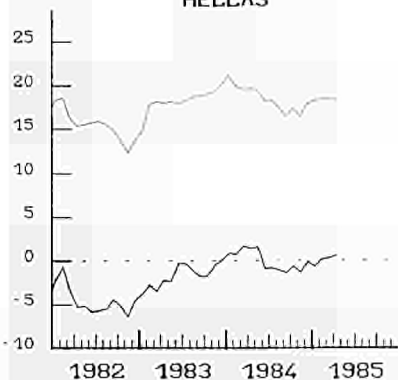

— NOMINAL

— REAL - REEL

ERZEUGUNG VON  
RIND-, KALB- UND  
SCHWEINEFLEISCH

PRODUCTION OF  
BEEF, VEAL  
AND PIG MEAT

PRODUCTION DE  
VIANDE BOVINE ET  
PORCINE

EUR 10 · 1000T

— RIND- UND KALBFLEISCH  
— SCHWEINEFLEISCH

— BEEF AND VEAL MEAT  
— PIG MEAT

— VIANDE BOVINE  
— VIANDE PORCINE

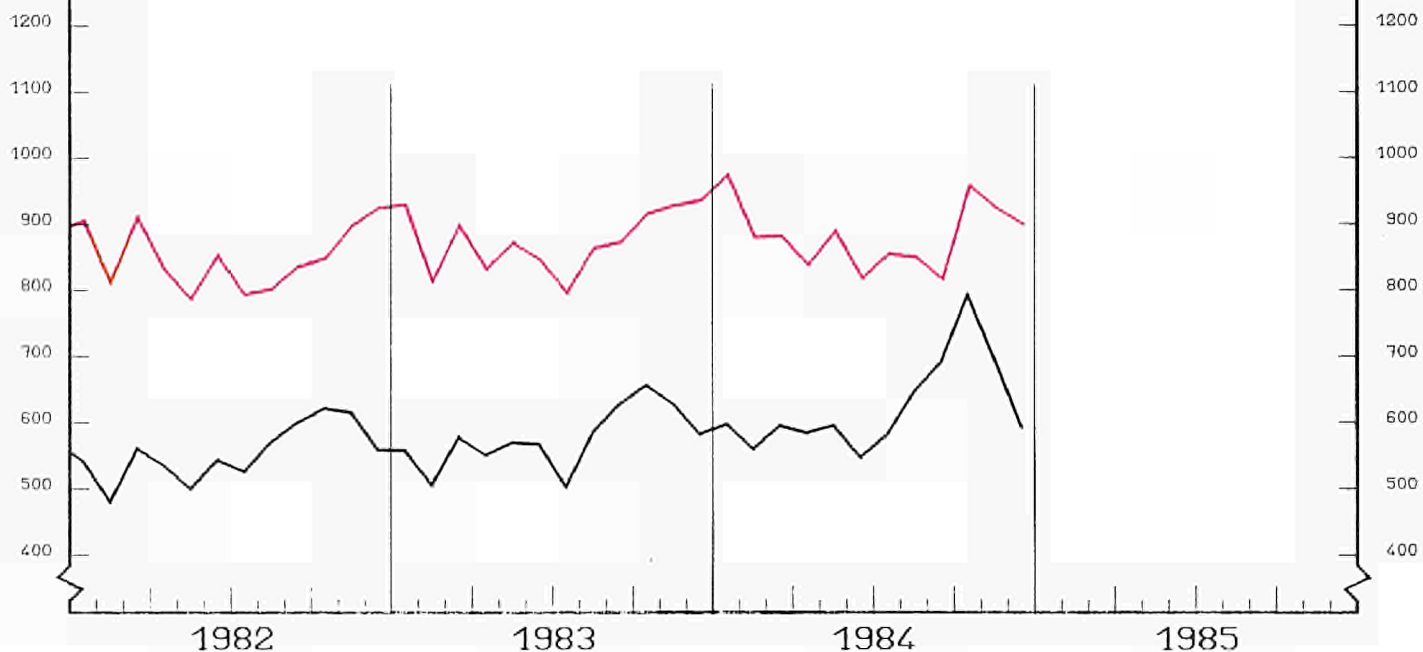

BESTAENDE AN  
BUTTER UND  
MAGERMILCHPULVER

STOCKS OF  
BUTTER AND  
SKIMMED-MILK POWDER

STOCKS DE  
BEURRE ET  
LAIT ECREME EN POUDRE

EUR 10 · 1000T

— BUTTER  
— MAGERMILCHPULVER

— BUTTER  
— SKIMMED-MILK POWDER

— BEURRE  
— LAIT ECREME EN POUDRE

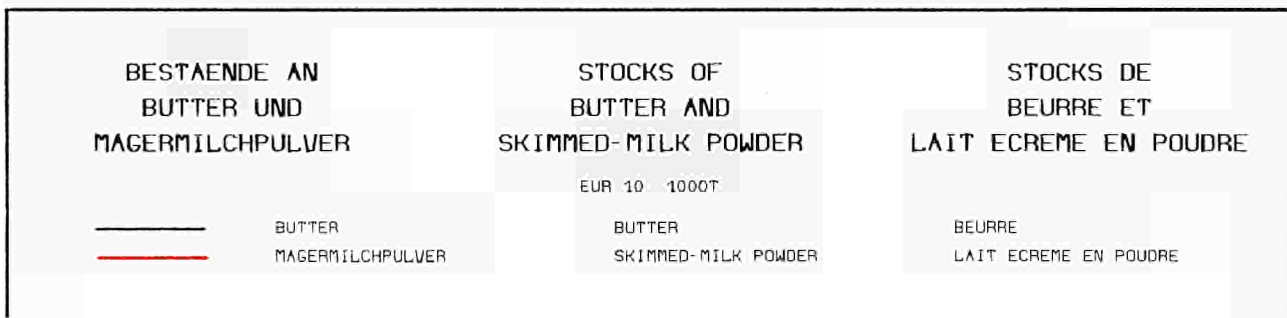

---

**GEMEINSCHAFTSTABELLEN**

---

**COMMUNITY TABLES**

---

**TABLEAUX COMMUNAUTAIRES**

---



	EUR10	BELGIE BELGIE	DANMARK	BR DEUTSCHLAND	ΕΛΛΑΔΑ	FRANCE	IRELAND	ITALIA	LUXEMBOURG	NEDERLAND	UNITED KINGDOM	
001 - BRUTTOINLANDSPRODUKT VERÄNDERUNG DES VOLUMENS		GROSS DOMESTIC PRODUCT CHANGE IN VOLUME						PRODUIT INTERIEUR BRUT EVOLUTION EN VOLUME				
EUR 10 = 100												
1980	100.0	3.9	2.1	25.8	2.0	21.8	0.8	18.4	0.2	5.5	19.5	
1980 = 100												
1980	100.0	100.0	100.0	100.0	100.0	100.0	100.0	100.0	100.0	100.0	100.0	
1981	99.8	98.7	99.1	100.1	99.7	100.2	102.9	100.2	98.2	99.3	98.9	
1982	100.3	99.9	102.1	99.2	99.6	102.2	104.9	99.7	97.1	97.6	100.7	
1983	101.3	100.3	104.1	100.1	99.8	103.2	105.5	98.6	95.0	98.1	104.0	
%/ T4/T0												
1981 IV	+0.7	-1.6	-	+0.6	-1.9	+2.0	-	+1.9	-	-	-0.1	
1982 I	+0.7	-0.2	-	-1.0	+2.6	+2.7	-	+2.3	-	-	+0.9	
II	+0.8	+0.5	-	-0.2	-1.0	+2.1	-	+1.1	-	-	+1.9	
III	+0.3	+0.2	-	-1.5	-1.5	+1.4	-	-1.6	-	-	+2.1	
IV	+0.1	-0.7	-	-1.3	+1.1	+1.0	-	-2.9	-	-	+2.4	
1983 I	+0.3	-1.6	-	-0.2	-0.3	+0.6	-	+1.1	-	-	+2.8	
II	+0.8	-2.6	-	+1.0	+0.2	+0.6	-	-4.9	-	-	+2.2	
III	+1.7	-	-	+1.3	-	+0.8	-	+2.2	-	-	+4.5	
IV	+2.4	-	-	+3.1	-	+1.0	-	-	-	-	+3.2	
1984 I	+2.6	-	-	+3.9	-	+1.9	-	-	-	-	+2.3	
II	+1.6	-	-	+0.7	-	+0.9	-	-	-	-	+2.1	
III	+2.1	-	-	+2.9	-	+2.0	-	-	-	-	-0.1	
IV	+2.1	-	-	+2.9	-	+1.4	-	-	-	-	+2.1	
1985 I	-	-	-	+0.4	-	-	-	-	-	-	-	
002 - PRIVATER VERBRAUCH VERÄNDERUNG DES VOLUMENS		CONSUMPTION BY HOUSEHOLDS CHANGE IN VOLUME						CONSOMMATION PRIVEE EVOLUTION EN VOLUME				
EUR 10 = 100												
1980	100.0	4.0	1.9	26.2	2.1	22.3	0.9	18.4	0.2	5.5	18.7	
1980 = 100												
1980	100.0	100.0	100.0	100.0	100.0	100.0	100.0	100.0	100.0	100.0	100.0	
1981	100.4	98.8	97.7	99.8	101.1	102.1	102.1	100.8	101.7	97.5	100.0	
1982	100.9	99.4	99.1	98.4	103.1	105.4	97.1	101.0	100.0	96.2	100.9	
1983	102.0	98.5	100.9	99.4	103.8	106.2	93.7	100.4	98.6	96.0	105.2	
%/ T4/T0												
1981 IV	+0.6	-0.6	-	-0.6	-	+2.5	-	+0.2	-	-2.5	-0.6	
1982 I	+0.8	-0.1	-	-0.5	-	+4.0	-	+0.3	-	1.8	0.7	
II	-0.8	-1.9	-	-0.7	-	+3.6	-	+0.5	-	-	-0.1	
III	+0.4	-2.0	-	-2.3	-	+2.7	-	+0.6	-	-	+1.4	
IV	+0.9	-0.6	-	-1.9	-	+3.2	-	+0.5	-	-	+2.6	
1983 I	+1.3	-4.5	-	+0.3	-	+1.5	-	-0.1	-	-	-3.4	
II	+1.5	-8.6	-	+1.6	-	+1.0	-	-1.3	-	-	+4.2	
III	+1.7	-	-	+1.6	-	+0.6	-	-0.5	-	-	+4.7	
IV	+1.5	-	-	+1.0	-	+0.8	-	+0.6	-	-	+3.5	
1984 I	+1.3	-	-	+0.8	-	+1.2	-	-0.9	-	-	-2.3	
II	+1.4	-	-	+0.5	-	+0.5	-	+2.5	-	-	-2.6	
III	-1.0	-	-	+0.9	-	+0.8	-	+2.4	-	-	-0.2	
IV	+0.6	-	-	+0.3	-	+0.1	-	+1.5	-	-	-1.0	
1985 I	-	-	-	-0.4	-	-	-	-	-	-	-	
003 - BRUTTOANLAGENINVESTITIONEN VERÄNDERUNG DES VOLUMENS		GROSS FIXED CAPITAL FORMATION CHANGE IN VOLUME						FORMATION BRUTE DE CAPITAL FIXE EVOLUTION EN VOLUME				
EUR 10 = 100												
1980	100.0	3.9	1.9	28.1	2.3	22.8	1.1	17.4	0.2	5.5	16.8	
1980 = 100												
1980	100.0	100.0	100.0	100.0	100.0	100.0	100.0	100.0	100.0	100.0	100.0	
1981	95.4	83.7	80.8	95.8	92.2	98.4	108.0	100.6	86.7	89.5	91.5	
1982	93.9	82.9	85.2	91.3	90.8	97.8	101.2	95.4	84.7	85.7	97.6	
1983	93.9	77.6	87.9	94.1	89.5	96.5	93.2	90.4	80.2	86.1	101.7	
%/ T4/T0												
1981 IV	-4.5	-11.6	-	-6.2	-11.4	-2.2	-	-4.3	-	-	-4.4	
1982 I	-2.8	-15.6	-	-6.8	+20.8	-0.7	-	-7.5	-	-	-2.8	
II	-2.1	-10.4	-	-6.6	-	+0.9	-	-4.4	-	-	-5.5	
III	-0.8	-2.6	-	-6.1	-	+1.3	-	-8.1	-	-	-9.9	
IV	+1.1	-5.0	-	+0.2	-	+1.3	-	-1.0	-	-	-8.6	
1983 I	+0.3	-2.9	-	+0.1	-	+0.4	-	-8.8	-	-	+8.8	
II	-0.9	-15.1	-	-2.5	-	-3.6	-	-10.1	-	-	-2.7	
III	-0.1	-	-	+3.2	-	-3.2	-	-	-	-	+1.6	
IV	+1.8	-	-	+5.6	-	-2.6	-	-	-	-	+3.0	
1984 I	+3.1	-	-	+5.2	-	-2.6	-	-	-	-	+10.1	
II	+0.9	-	-	-2.6	-	-1.7	-	-	-	-	+8.6	
III	+1.8	-	-	+1.5	-	-2.5	-	-	-	-	-6.3	
IV	+1.6	-	-	+1.7	-	-3.5	-	-	-	-	+5.8	
1985 I	-	-	-	-5.5	-	-	-	-	-	-	-	

	EUR10	BELGIQUE BELGIË	DANMARK	BR DEUTSCHLAND	ΕΛΛΑΔΑ	FRANCE	IRELAND	ITALIA	LUXEMBOURG	NEDERLAND	UNITED KINGDOM
<b>004 - BRUTTOINLANDSPRODUKT VERÄNDERUNG DER PREISE</b>	<b>GROSS DOMESTIC PRODUCT CHANGE IN PRICE</b>										<b>PRODUIT INTERIEUR BRUT EVOLUTION DES PRIX</b>
	<b>1980 = 100</b>										
1980	100.0	100.0	100.0	100.0	100.0	100.0	100.0	100.0	100.0	100.0	100.0
1981	110.6	105.3	110.1	104.1	119.3	112.1	117.1	118.3	107.9	105.5	111.7
1982	121.8	112.7	122.5	108.9	148.6	126.1	135.0	139.5	117.1	111.9	119.6
1983	131.2	119.4	132.5	112.4	178.0	138.4	149.3	160.5	127.0	114.0	125.7
	<b>%, T4/T0</b>										
1981 IV	10.5	6.2	-	4.6	-	13.5	-	17.6	-	-	8.9
1982 I	10.7	4.3	-	5.1	-	14.5	-	17.0	-	-	8.1
II	10.0	9.4	-	4.3	-	15.1	-	18.9	-	-	7.3
III	10.1	8.6	-	4.9	-	12.1	-	18.7	-	-	7.0
IV	8.2	7.6	-	4.3	-	9.4	-	16.0	-	-	6.4
1983 I	8.0	9.6	-	3.8	-	9.5	-	19.2	-	-	6.7
II	7.4	5.3	-	3.2	-	8.7	-	15.4	-	-	4.9
III	7.3	-	-	3.1	-	9.8	-	-	-	-	4.8
IV	7.3	-	-	2.8	-	10.0	-	-	-	-	4.5
1984 I	6.1	-	-	2.1	-	8.3	-	-	-	-	4.0
II	5.8	-	-	2.0	-	7.4	-	-	-	-	4.4
III	5.0	-	-	1.4	-	6.9	-	-	-	-	3.9
IV	4.8	-	-	2.2	-	6.0	-	-	-	-	4.3
1985 I	-	-	-	1.9	-	-	-	-	-	-	-
<b>005 - PRIVATER VERBRAUCH VERÄNDERUNG DER PREISE</b>	<b>CONSUMPTION BY HOUSEHOLDS CHANGE IN PRICE</b>										<b>CONSOMMATION PRIVEE EVOLUTION DES PRIX</b>
	<b>1980 = 100</b>										
1980	100.0	100.0	100.0	100.0	100.0	100.0	100.0	100.0	100.0	100.0	100.0
1981	111.7	108.5	112.0	106.0	123.2	112.8	119.5	119.2	107.7	106.3	111.2
1982	122.7	116.7	124.4	111.1	149.1	125.5	138.7	139.5	118.2	112.1	120.5
1983	132.0	124.8	133.3	114.3	178.2	137.3	152.1	160.3	128.1	115.4	126.6
	<b>%, T4/T0</b>										
1981 IV	11.7	8.2	-	6.5	-	13.5	-	18.6	-	6.9	11.2
1982 I	11.0	8.3	-	5.5	-	13.2	-	17.5	-	6.3	10.8
II	10.1	8.6	-	5.2	-	12.8	-	16.1	-	-	9.1
III	9.4	8.6	-	4.9	-	10.5	-	17.4	-	-	7.7
IV	8.5	6.8	-	4.5	-	8.7	-	17.2	-	-	6.7
1983 I	8.1	9.1	-	3.4	-	9.2	-	16.6	-	-	6.4
II	7.6	9.7	-	2.7	-	9.4	-	16.3	-	-	5.3
III	7.2	-	-	2.6	-	9.7	-	14.0	-	-	5.2
IV	7.0	-	-	2.8	-	9.9	-	12.8	-	-	4.7
1984 I	6.6	-	-	3.0	-	8.6	-	12.1	-	-	4.8
II	6.2	-	-	2.9	-	7.1	-	11.4	-	-	5.3
III	5.6	-	-	2.1	-	7.0	-	10.5	-	-	5.0
IV	5.5	-	-	2.5	-	6.6	-	9.3	-	-	5.3
1985 I	-	-	-	2.5	-	-	-	-	-	-	-
<b>006 - BRUTTOANLAGENINVESTITIONEN VERÄNDERUNG DER PREISE</b>	<b>GROSS FIXED CAPITAL FORMATION CHANGE IN PRICE</b>										<b>FORMATION BRUTE DE CAPITAL FIXE EVOLUTION DES PRIX</b>
	<b>1980 = 100</b>										
1980	100.0	100.0	100.0	100.0	100.0	100.0	100.0	100.0	100.0	100.0	100.0
1981	110.7	105.4	112.4	104.4	119.2	111.6	114.6	120.3	108.6	106.7	109.8
1982	119.2	111.8	125.8	107.1	136.3	123.5	125.4	140.1	123.7	110.6	113.2
1983	126.5	116.8	136.1	109.0	168.2	132.7	133.1	158.9	133.1	112.4	117.0
	<b>%, T4/T0</b>										
1981 IV	9.9	-	-	4.3	-	12.7	-	20.9	-	-	4.3
1982 I	9.2	-	-	4.1	-	12.8	-	19.4	-	-	3.0
II	8.2	-	-	2.7	-	12.1	-	16.2	-	-	3.1
III	7.2	-	-	2.2	-	10.1	-	15.4	-	-	2.7
IV	6.2	-	-	1.7	-	7.7	-	13.3	-	-	3.2
1983 I	5.3	-	-	1.1	-	6.4	-	14.4	-	-	2.9
II	5.3	-	-	1.1	-	7.2	-	14.1	-	-	2.6
III	5.8	-	-	2.1	-	7.7	-	-	-	-	3.5
IV	5.9	-	-	2.3	-	8.1	-	-	-	-	4.2
1984 I	5.6	-	-	2.8	-	7.2	-	-	-	-	3.7
II	5.0	-	-	2.3	-	6.0	-	-	-	-	3.9
III	4.7	-	-	1.3	-	6.4	-	-	-	-	4.6
IV	4.8	-	-	1.4	-	6.6	-	-	-	-	5.0
1985 I	-	-	-	0.6	-	-	-	-	-	-	-

BESCHAEFITUNG

EMPLOYMENT

EMPLOI

	EUR10	BELGIQUE BELGIË	DANMARK	BR DEUTSCHLAND	ΕΛΛΑΔΑ	FRANCE	IRELAND	ITALIA	LUXEMBOURG	NEDERLAND	UNITED KINGDOM	
007 - GESAMTBEVOELKERUNG						TOTAL POPULATION						POPULATION TOTALE
	EUR 10 = 100											
1980	100.0	3.6	1.9	22.8	3.6	19.9	1.3	20.8	0.1	5.2	20.8	
	1000											
1981	271 258	9 852	5 122	61 682	9 729	53 966	3 443	56 502	366	14 247	56 348	
1982	271 967	9 856	5 118	61 638	9 789	54 430	3 483	56 639	366	14 313	56 335	
1983	272 348	9 855	5 114	61 423	9 850	54 652	3 508	56 836	366	14 367	56 377	
1984							3 535					
008 - ZIVILE ERWERBSPERSONEN INSGESAMT						CIVILIAN LABOUR FORCES TOTAL						POPULATION ACTIVE CIVILE TOTAL
	EUR 10 = 100											
1980	100.0	3.5	2.3	23.2	3.0	19.9	1.1	19.2	0.1	4.6	23.1	
	1000											
1981	115 699	4 079	2 654	26 838	3 678	22 955	1 257	22 256	160	5 439	26 384	
1982	116 303	4 105	2 670	26 933	3 707	23 173	1 281	22 349	159	5 587	26 339	
1983	116 732	4 123	2 710	26 948	3 808	23 115	1 295	22 614	160	5 705	26 255	
1984	117 477	4 133	2 710	26 914	3 811	23 260	1 295	22 813	160	5 705	26 676	
009 - ZIVILE ERWERBSTAETIGE INSGESAMT						CIVILIAN EMPLOYMENT TOTAL						EMPLOI CIVIL TOTAL
	1000											
1981	107 030	3 627	2 438	25 566	3 529	21 226	1 131	20 361	158	5 005	23 989	
1982	106 001	3 578	2 437	25 100	3 491	21 254	1 133	20 297	157	4 984	23 570	
1983	105 170	3 542	2 458	24 690	3 508	21 154	1 111	20 350	157	4 929	23 271	
1984		3 553		24 649	3 500	20 941		20 423	158		23 646	
010 - ZIVILE ERWERBSTAETIGE ANTEIL DER FRAUEN						CIVILIAN EMPLOYMENT WOMEN AS A PERCENTAGE						EMPLOI CIVIL POURCENTAGE DE FEMMES
	%											
1981	37.4	36.4	45.3	38.4	31.4	39.7	29.8	32.3	32.5	30.3	40.6	
1982	37.8	36.9	45.4	38.6	30.7	40.2	30.5	32.6	32.3	32.7	41.0	
1983	38.2	37.4	46.1	38.8	32.7	40.6	31.2	32.8	32.9	33.6	41.4	
1984		37.8		38.8	33.1	41.1		33.1	33.5		41.9	
011 - ZIVILE ARBEITNEHMER INSGESAMT						NUMBER OF CIVILIAN EMPLOYEES TOTAL						EMPLOI CIVIL SALARIE TOTAL
	EUR 10 = 100											
1980	100.0	3.4	2.3	23.8	3.1	19.7	1.1	18.8	0.1	4.6	23.1	
	1000											
1981	88 494	3 006	2 067	22 311	1 699	17 672	862	14 495	138	4 374	21 870	
1982	87 572	2 958	2 082	21 863	1 714	17 755	857	14 472	138	4 333	21 400	
1983	86 590	2 916	2 081	21 465	1 697	17 722	836	14 360	138	4 325	21 050	
1984		2 920		21 420	1 718	17 575		14 253	139		21 152	
012 - ARBEITNEHMER LANDWIRTSCHAFT						NUMBER OF EMPLOYEES AGRICULTURE						EMPLOI SALARIE AGRICULTURE
	EUR 10 = 100											
1980	100.0	0.5	2.3	10.9	2.3	14.6	1.2	49.0		2.9	16.3	
	1000											
1981	2 096	11	47	247	35.0	309	23	1 008	1.0	63	352	
1982	2 041	11	48	245	32.0	299	23	964	1.0	64	354	
1983	2 013	11	52	246	45.0	293	22	930	1.0	64	349	
1984		11		251	40.0	284		873			340	
013 - ARBEITNEHMER INDUSTRIE						NUMBER OF EMPLOYEES INDUSTRY						EMPLOI SALARIE INDUSTRIE
	EUR 10 = 100											
1980	100.0	3.1	1.7	28.6	2.0	18.7	0.9	17.3	0.2	3.9	23.7	
	1000											
1981	36 160	1 095	594	10 529	749.3	6 845	337	6 467	57.3	1 418	8 068	
1982	34 928	1 041	585	10 129	741.0	6 732	326	6 327	55.9	1 352	7 639	
1983	33 684	1 003	573	9 766	715.0	6 549	301	6 148	54.2	1 301	7 274	
1984		989		9 663	704.0	6 322		5 885			7 131	
014 - ZIVILE ARBEITNEHMER DIENSTLEISTUNGEN						NUMBER OF CIVILIAN EMPLOYEES SERVICES						EMPLOI CIVIL SALARIE SERVICES
	EUR 10 = 100											
1980	100.0	4.0	2.7	22.2	2.3	20.3	1.0	16.6	0.2	5.4	25.5	
	1000											
1981	50 238	1 900	1 426	11 535	914.8	10 518	502	7 020	79.7	2 893	13 450	
1982	50 603	1 906	1 449	11 489	941.0	10 724	508	7 181	81.0	2 917	13 407	
1983	50 893	1 902	1 456	11 453	937.0	10 880	513	7 282	82.6	2 960	13 427	
1984		1 920		11 506	974.0	10 969		7 495			13 681	

	EUR10	BELGIE BELGIË	DANMARK	BR DEUTSCHLAND	ΕΛΛΑΔΑ	FRANCE	IRELAND	ITALIA	LUXEMBOURG	NEDERLAND	UNITED KINGDOM
<b>015 - ARBEITNEHMER INSGESAMT INDUSTRIE - NACE 1-4</b>	<b>NUMBER OF EMPLOYEES TOTAL INDUSTRY - NACE 1-4</b>										<b>EMPLOI SALARIE TOTAL INDUSTRIE - NACE 1-4</b>
	<b>EUR 10 = 100</b>										
1980	100.0	3.6	1.3	28.7		19.1	0.7	14.4	0.2	3.4	28.7
	<b>1980 = 100</b>										
1981	95.2	94.8	94.6	97.7	98.8	95.9	97.2	96.8	98.8	96.8	91.2
1982	91.8	90.6	93.9	94.1	96.6	94.3	94.1	92.5	97.0	93.0	87.3
1983	88.2	87.9	93.7	90.2	105.1	91.7	88.5	87.8	93.1	88.1	83.7
1984		87.4	96.7	89.3		88.8	85.6	83.0	90.7		
1984 I	86.5	87.7	93.8	88.9	103.9	89.6	85.9	84.7	89.9		82.3
II	86.3	87.5	96.7	88.8	104.6	89.6	86.3	83.7	90.4		82.3
III	86.3	87.1	98.0	89.6	108.2	88.5	85.8	82.4	91.0		82.7
IV		87.2	98.5	89.8		87.3	84.3	81.3	91.3		
1985 I				89.3				80.0			
<b>016 - ARBEITNEHMER ENERGIE - NACE 11-16</b>	<b>NUMBER OF EMPLOYEES ENERGY - NACE 11-16</b>										<b>EMPLOI SALARIE ENERGIE - NACE 11-16</b>
	<b>EUR 10 = 100</b>										
1980	100.0	3.5	0.3	29.8		17.2	0.7	10.2	0.1		38.1
	<b>1980 = 100</b>										
1981	-	98.8	100.0	101.8	-	100.8	-	101.7	98.9	102.5	97.0
1982	-	97.6	94.3	101.1	-	103.6	-	101.2	97.4	101.8	94.5
1983	-	95.1	86.9	98.2	-	105.3	-	100.2	93.9	99.5	91.2
1984	-	88.4	92.9	93.3	-	104.3	-	99.2	95.1		
1984 I	-	95.1	86.1	95.7	-	104.7	-	99.4	94.4		88.7
II	-	93.8	96.0	93.0	-	104.7	-	99.4	95.1		87.9
III	-	93.3	93.7	92.1	-	104.3	-	99.0	95.2		73.4
IV	-	71.5	96.0	92.3	-	103.6	-	98.9	95.6		
1985 I	-			91.4	-		-	98.6			
<b>017 - ARBEITNEHMER METALLE - NACE 22</b>	<b>NUMBER OF EMPLOYEES PRODUCTION OF METALS - NACE 22</b>										<b>EMPLOI SALARIE METALLURGIE - NACE 22</b>
	<b>EUR 10 = 100</b>										
1980	100.0	6.3	0.2	28.3		18.9	0.2	13.1	1.5	2.3	29.1
	<b>1980 = 100</b>										
1981	91.4	94.5	87.5	95.7	93.3	93.6	93.1	97.4	97.3	99.0	81.5
1982	87.0	91.5	80.4	91.0	88.8	90.6	85.3	93.2	93.4	96.6	76.0
1983	81.0	87.5	78.9	85.3	117.9	85.9	69.6	88.4	85.3	92.6	69.9
1984		85.5	80.7	81.1		80.6	66.7	80.1	80.5	88.3	
1984 I	78.0	86.5	79.1	82.3	123.6	82.4	66.7	84.6	80.9	89.0	65.1
II	77.1	86.2	81.5	81.1	124.2	81.3	66.7	82.8	80.3	87.8	64.9
III	75.8	85.0	82.7	80.9	124.9	79.9	66.7	77.5	80.2	88.0	64.2
IV		84.1	79.6	80.0		78.7	66.7	75.3	80.5	88.4	
1985 I				79.9				73.6			
<b>018 - ARBEITNEHMER CHEMIE - NACE 25+26</b>	<b>NUMBER OF EMPLOYEES CHEMICAL INDUSTRY - NACE 25+26</b>										<b>EMPLOI SALARIE CHIMIE - NACE 25+26</b>
	<b>EUR 10 = 100</b>										
1980	100.0	3.8	1.0	32.6		18.0	0.5	16.4	0.1	4.9	22.7
	<b>1980 = 100</b>										
1981	96.6	96.8	96.1	99.6	101.2	97.5	102.5	94.2	96.8	100.3	92.6
1982	93.4	93.2	98.1	97.0	101.2	96.3	100.0	88.0	96.0	98.5	88.4
1983	90.4	91.9	95.9	95.1	124.3	94.5	100.6	82.1	95.8	95.4	84.5
1984		94.1	99.2	95.2		93.9	101.0	76.5	112.5	94.4	
1984 I	89.2	93.9	96.7	94.7	124.7	94.1	102.5	78.1	100.3	93.8	83.2
II	89.4	94.1	98.9	94.8	125.1	94.9	101.7	77.2	109.5	94.0	83.7
III	89.5	94.3	100.2	95.8	125.4	93.7	100.0	75.9	114.4	94.9	84.5
IV		94.2	101.2	95.6		92.9	100.0	74.9	125.7	95.1	
1985 I				95.8				73.6			
<b>019 - ARBEITNEHMER METALLVERARBEITUNG - NACE 31-36</b>	<b>NUMBER OF EMPLOYEES METAL WORKING - NACE 31-36</b>										<b>EMPLOI SALARIE TRANSFORMATION DES METAUX - NACE 31-36</b>
	<b>EUR 10 = 100</b>										
1980	100.0	2.8	1.3	32.0		19.4	0.3	13.1	0.1	3.5	27.6
	<b>1980 = 100</b>										
1981	95.2	95.0	95.0	98.3	103.5	96.2	99.6	96.1	101.3	97.4	90.0
1982	92.0	90.0	94.2	95.8	101.2	94.7	98.6	91.4	99.7	93.2	86.0
1983	88.4	87.3	93.2	92.3	83.6	91.8	92.5	86.3	98.7	87.4	82.3
1984		84.3	96.9	91.8		88.9	91.1	80.6	101.0	84.8	
1984 I	86.7	85.6	93.8	91.2	83.6	89.8	92.1	82.9	99.5	84.6	81.2
II	86.4	81.0	96.1	91.0	82.4	89.5	91.1	81.6	100.7	84.8	81.3
III	86.5	85.1	97.7	92.1	80.9	88.6	90.0	79.6	101.6	84.9	81.5
IV		85.3	99.8	92.7		87.6	91.2	78.4	102.2	85.0	
1985 I				93.0				77.0			



## BESCHAFTIGUNG

## EMPLOYMENT

## EMPLOI

	EUR10	BELGIQUE BELGIË	DANMARK	BR DEUTSCHLAND	ΕΛΛΑΔΑ	FRANCE	IRELAND	ITALIA	LUXEMBOURG	NEDERLAND	UNITED KINGDOM
<b>Q20 - ARBEITNEHMER MASCHINENBAU - NACE 32</b>	<b>NUMBER OF EMPLOYEES MECHANICAL ENGINEERING - NACE 32</b>										<b>EMPLOI SALARIE MACHINES - NACE 32</b>
	<b>EUR 10 = 100</b>										
1980	100.0	3.1	1.2	31.1		22.9	0.5	12.6	0.1	4.0	24.5
	<b>1980 = 100</b>										
1981	95.9	101.0	91.7	99.5	96.4	96.9	97.2	95.8	106.2	96.6	90.4
1982	92.7	92.2	92.4	97.3	94.2	94.1	93.7	90.8	101.9	91.9	86.9
1983	88.2	88.1	93.7	93.5	79.0	89.8	88.3	85.6	94.0	87.1	81.3
1984	88.7	88.7	99.2	91.1		86.2	88.3	81.2	92.2	84.3	
1984 I	86.1	87.9	95.6	91.1	79.8	87.6	86.6	82.7	91.3	84.1	79.7
II	85.8	88.2	98.1	90.5	78.1	87.1	88.9	81.7	91.7	84.0	80.1
III	85.9	89.0	100.3	91.1	75.7	85.8	86.6	80.5	92.4	84.6	80.4
IV		89.9	102.9	91.6		84.3	91.2	79.7	93.3	84.3	
1985 I				91.5				78.3			
<b>Q21 - ARBEITNEHMER FAHRZEUGBAU - NACE 35 + 36</b>	<b>NUMBER OF EMPLOYEES TRANSPORT EQUIPMENT - NACE 35 + 36</b>										<b>EMPLOI SALARIE MATERIEL DE TRANSPORT - NACE 35 + 36</b>
	<b>EUR 10 = 100</b>										
1980	100.0	2.5	0.9	24.6		23.3	0.2	14.3		2.7	31.4
	<b>1980 = 100</b>										
1981		92.1	105.8	98.9	107.9	94.5	94.9	95.7	106.8	99.4	
1982	91.0	86.9	104.8	99.4	106.2	93.0	92.7	91.0	112.2	96.2	82.3
1983	87.3	86.2	92.0	97.5	70.0	90.9	84.0	85.1	104.3	89.3	77.4
1984		80.1	85.7	97.6		87.6	71.4	79.7	86.0	84.6	
1984 I	85.1	84.1	84.8	97.1	69.9	88.8	79.5	81.5	96.9	85.2	74.6
II	84.0	71.1	84.5	96.8	68.5	88.2	77.1	80.3	89.4	84.4	73.5
III	83.9	82.9	84.9	97.9	66.9	87.2	67.3	79.0	81.9	84.5	72.7
IV		82.3	88.8	98.7		86.0	61.7	77.8	75.9	84.2	
1985 I				99.1				76.4			
<b>Q22 - ARBEITNEHMER NAHRUNGSMITTEL, USW - NACE 41 + 42</b>	<b>NUMBER OF EMPLOYEES FOOD, DRINK, TOBACCO - NACE 41 + 42</b>										<b>EMPLOI SALARIE ALIMENTATION, ETC - NACE 41 + 42</b>
	<b>EUR 10 = 100</b>										
1980	100.0	3.9	2.7	21.6		17.6	2.4	11.6	0.1	6.8	33.2
	<b>1980 = 100</b>										
1981	96.6	98.3	97.4	99.2	98.1	96.9	95.5		99.7	97.6	94.3
1982	94.2	97.0	96.0	95.8	95.7	95.1	92.7		98.2	94.7	92.3
1983	91.2	96.0	97.5	92.2	109.5	92.1	87.7		97.6	91.1	89.3
1984		95.9	99.4	90.8		90.3	85.9		96.0	89.4	
1984 I	88.9	94.3	96.3	89.7	103.0	89.8	85.1		95.5	89.3	86.7
II	89.7	95.2	100.8	89.5	106.9	92.4	85.8		95.3	89.4	87.2
III	91.1	97.2	101.6	92.1	132.8	91.5	88.6		97.3	90.0	89.0
IV		97.1	99.1	91.7		87.4	84.1		95.8	88.8	
1985 I				88.8							
<b>Q23 - ARBEITNEHMER TEXTILIEN - NACE 43</b>	<b>NUMBER OF EMPLOYEES TEXTILES - NACE 43</b>										<b>EMPLOI SALARIE TEXTILES - NACE 43</b>
	<b>EUR 10 = 100</b>										
1980	100.0	5.1	0.7	21.5		20.1	1.0	21.5		3.0	27.0
	<b>1980 = 100</b>										
1981	92.0	92.4	92.7	93.3	94.2	94.0	91.1	94.6	101.3	88.4	87.9
1982	86.3	88.0	93.5	85.9	90.7	91.9	79.8	88.5	96.4	80.0	81.1
1983	81.8	88.8	98.1	79.7	94.2	89.6	69.3	83.9	95.6	71.7	75.9
1984		90.9	102.3	78.2		87.6	68.2	79.4	79.0	69.9	
1984 I	80.2	92.0	101.9	78.4	94.2	88.1	68.5	80.9	80.9	70.0	74.0
II	79.9	91.0	102.7	78.2	94.1	88.4	69.1	79.9	78.4	70.2	73.4
III	79.2	89.7	101.1	77.8	94.1	87.3	67.4	78.9	79.5	69.7	73.6
IV		90.8	103.3	78.2		86.4	67.9	78.0	77.2	69.8	
1985 I				77.2				76.8			
<b>Q24 - ARBEITNEHMER SCHUHE, BEKLEIDUNG - NACE 45</b>	<b>NUMBER OF EMPLOYEES FOOTWEAR, CLOTHING - NACE 45</b>										<b>EMPLOI SALARIE CHAUSSURES, HABILLEMENT - NACE 45</b>
	<b>EUR 10 = 100</b>										
1980	100.0	4.0	1.0	22.1		20.2	1.3	20.1	0.1	2.2	28.9
	<b>1980 = 100</b>										
1981	-	91.2	94.7	92.9	99.9	94.6	92.9		102.0	84.9	89.6
1982	-	86.2	94.1	85.0	100.9	94.7	89.6		96.8	75.9	82.0
1983	-	84.2	94.0	79.0	145.9	94.1	81.7		96.7	69.7	78.4
1984	-	82.2	93.5	77.8		91.1	79.4			63.6	
1984 I	-	83.6	92.8	78.7	146.7	92.3	81.9			65.5	78.0
II	-	82.2	93.2	77.7	146.6	91.7	81.9			64.4	77.2
III	-	81.1	94.2	77.6	144.8	90.5	77.2			62.7	76.8
IV	-	81.7	93.7	77.2		89.9	76.7			61.6	
1985 I	-			77.2							

## ARBEITSLOSIGKEIT

## UNEMPLOYMENT

## CHOMAGE

	EUR10	BELGIQUE BELGIË	DANMARK	BR DEUTSCHLAND	ΕΛΛΑΔΑ	FRANCE	IRELAND	ITALIA	LUXEMBOURG	NEDERLAND	UNITED KINGDOM	
025 - REG.ARBEITSLÖSE IN PROZENT DER ERWERBSPERSONEN: INSGESAMT			REG.UNEMPLOYED AS PERCENTAGE OF LABOUR FORCE: TOTAL					CHOMEURS ENREG.EN POURCENTAGE DE LA POPULATION ACTIVE: TOTAL				
	%											
1981	7,4	11,1	8,9	4,8	1,2	7,7	10,2	8,0	1,0	8,8	9,2	
1982	9,0	13,0	9,5	6,9	1,4	8,7	12,2	9,7	1,3	11,7	10,6	
1983	10,1	14,3	10,2	8,4	1,6	8,8	14,9	10,9	1,6	14,0	11,6	
1984	10,6	14,4	10,0	8,4	1,9	10,0	16,5	12,0	1,7	14,4	12,0	
1984 I	10,9	14,3	11,4	9,2	2,2	9,7	16,6	12,1	1,9	14,9	12,1	
II	10,3	13,4	9,6	8,0	1,6	9,4	16,3	11,9	1,5	14,2	11,7	
III	10,5	15,1	9,2	8,1	1,4	9,9	16,4	11,7	1,6	14,5	12,1	
IV	10,9	14,9	9,8	8,2	2,3	10,9	16,8	12,4	1,8	14,0	12,3	
1985 I	11,4	14,5	10,8	9,5	2,8	10,7	18,0	13,1	1,8	13,9	12,6	
1984 mar	10,8	13,9	11,1	8,9	2,0	9,7	16,5	12,2	1,7	14,6	12,0	
apr	10,5	13,5	10,4	8,4	1,8	9,7	16,5	12,1	1,5	14,3	11,8	
mai	10,2	13,4	9,3	7,9	1,5	9,4	16,0	11,9	1,5	14,1	11,7	
jun	10,1	13,2	9,0	7,8	1,4	9,3	16,3	11,8	1,4	14,3	11,5	
jul	10,3	14,7	8,9	8,2	1,4	9,5	16,4	11,7	1,6	14,3	11,8	
aug	10,4	15,4	9,4	8,2	1,3	9,7	16,5	11,5	1,5	14,7	11,9	
sep	10,7	15,3	9,4	8,0	1,3	10,5	16,3	11,8	1,6	14,4	12,5	
oct	10,8	15,1	10,2	8,0	1,6	10,9	16,4	12,1	1,8	14,1	12,3	
nov	10,9	15,0	9,5	8,1	2,4	10,9	16,7	12,4	1,8	14,0	12,3	
dec	11,1	14,7	9,8	8,6	2,9	10,9	17,4	12,5	1,7	14,0	12,3	
1985 jan	11,6	15,0	11,1	9,7	3,0	11,0	18,1	13,1	1,9	14,1	12,7	
feb	11,5	14,5	11,1	9,7	2,7	10,7	18,1	13,1	1,8	14,1	12,7	
mar	11,2	14,1	10,2	9,2	2,6	10,5	17,8	13,1	1,7	13,6	12,4	
apr	10,9	13,2	9,5	8,6	2,1	10,1	17,6	13,0	1,7	13,1	12,5	
mai	10,6	12,8	8,6	8,1	1,7	9,9	17,3	12,9	1,5	12,9	12,3	
026 - REG.ARBEITSLÖSE IN PROZENT DER ERWERBSPERSONEN: MAENNER			REG.UNEMPLOYED AS PERCENTAGE OF LABOUR FORCE: MEN					CHOMEURS ENREG.EN POURCENTAGE DE LA POPULATION ACTIVE: HOMMES				
	%											
1981	6,9	7,8	8,8	4,1	1,0	6,3	11,0	6,3	0,8	8,8	10,8	
1982	8,5	9,7	9,2	6,3	1,2	7,4	13,2	7,5	1,0	12,1	12,6	
1983	9,6	11,0	9,5	7,8	1,5	7,7	16,0	8,7	1,3	14,8	13,7	
1984	10,1	11,0	8,6	7,8	1,7	9,0	17,6	9,5	1,3	14,9	13,9	
1984 I	10,6	11,1	10,7	9,0	2,1	8,8	17,8	9,8	1,5	15,8	14,1	
II	9,8	10,2	8,2	7,4	1,4	8,6	17,3	9,5	1,1	14,8	13,6	
III	9,8	11,3	7,6	7,2	1,2	8,8	17,3	9,2	1,2	14,7	13,8	
IV	10,2	11,3	8,0	7,5	1,9	9,8	17,9	9,7	1,3	14,2	14,1	
1985 I	11,0	11,1	9,9	9,4	2,6	9,8	19,2	10,5	1,4	14,4	14,6	
1984 mar	10,4	10,8	10,3	8,6	1,9	8,8	17,7	9,8	1,3	15,5	14,0	
apr	10,1	10,4	9,3	7,8	1,7	8,8	17,6	9,6	1,2	15,1	13,8	
mai	9,8	10,3	7,8	7,3	1,4	8,5	17,1	9,4	1,1	14,7	13,7	
jun	9,6	10,0	7,5	7,1	1,3	8,4	17,2	9,4	1,0	14,7	13,4	
jul	9,8	11,0	7,8	7,4	1,2	8,5	17,2	9,2	1,2	14,7	13,6	
aug	9,8	11,5	7,6	7,3	1,1	8,7	17,4	9,1	1,2	14,9	13,6	
sep	10,0	11,4	7,5	7,0	1,1	9,3	17,3	9,3	1,2	14,5	14,2	
oct	10,1	11,4	8,2	7,0	1,4	9,7	17,4	9,5	1,3	14,2	14,0	
nov	10,2	11,3	7,6	7,3	2,0	9,7	17,8	9,7	1,3	14,2	14,1	
dec	10,5	11,1	8,2	8,0	2,5	9,9	18,5	9,9	1,3	14,3	14,1	
1985 jan	11,2	11,5	10,2	9,6	2,8	10,0	19,3	10,5	1,5	14,6	14,7	
feb	11,1	11,1	10,2	9,7	2,6	9,8	19,3	10,5	1,5	14,6	14,6	
mar	10,8	10,7	9,1	9,0	2,4	9,5	19,0	10,5	1,3	13,9	14,4	
apr	10,4	9,8	8,0	8,0	1,9	9,1	18,7	10,4	1,3	13,4	14,4	
mai	10,1	9,4	6,9	7,5	1,5	8,8	18,3	10,3	1,2	13,0	14,2	
027 - REG.ARBEITSLÖSE IN PROZENT DER ERWERBSPERSONEN: FRAUEN			REG.UNEMPLOYED AS PERCENTAGE OF LABOUR FORCE: WOMEN					CHOMEURS ENREG.EN POURCENTAGE DE LA POPULATION ACTIVE: FEMMES				
	%											
1981	8,3	16,4	9,0	6,0	1,4	9,7	8,1	11,3	1,4	8,9	6,5	
1982	9,8	18,2	9,8	7,8	1,7	10,4	9,9	13,7	1,8	11,0	7,5	
1983	10,7	19,4	11,0	9,4	1,9	10,3	12,4	15,1	2,2	12,7	8,5	
1984	11,5	19,7	11,6	9,4	2,2	11,4	14,1	16,6	2,5	13,5	9,2	
1984 I	11,4	19,1	12,3	9,6	2,4	11,0	13,9	16,5	2,7	13,2	9,1	
II	11,0	18,2	11,2	9,0	1,8	10,6	13,9	16,4	2,3	13,1	8,8	
III	11,5	21,0	11,1	9,4	1,7	11,3	14,4	16,2	2,4	14,1	9,4	
IV	12,0	20,5	12,0	9,4	3,0	12,5	14,4	17,2	2,8	13,6	9,5	
1985 I	12,1	19,8	11,9	9,7	3,0	12,1	15,1	17,9	2,5	13,1	9,7	
1984 mar	11,3	18,7	12,0	9,3	2,2	11,0	13,8	16,7	2,6	13,0	9,0	
apr	11,2	18,3	11,7	9,2	2,0	10,8	13,9	16,7	2,3	12,8	8,9	
mai	11,0	18,2	11,0	8,9	1,7	10,5	13,6	16,4	2,3	13,0	8,8	
jun	10,9	18,1	10,8	8,9	1,7	10,5	14,1	16,3	2,3	13,6	8,7	
jul	11,2	20,4	10,2	9,4	1,8	10,8	14,4	16,1	2,4	13,7	9,1	
aug	11,4	21,5	11,5	9,6	1,7	11,1	14,6	16,0	2,3	14,4	9,2	
sep	11,8	21,2	11,6	9,4	1,7	12,1	14,1	16,5	2,5	14,2	9,9	
oct	12,0	20,8	12,7	9,4	2,2	12,6	14,1	16,9	3,0	13,9	9,6	
nov	12,0	20,6	11,6	9,4	3,3	12,6	14,3	17,4	2,7	13,7	9,6	
dec	12,0	20,1	11,7	9,5	3,5	12,4	14,8	17,3	2,6	13,4	9,4	
1985 jan	12,2	20,4	12,2	9,8	3,3	12,4	15,2	17,8	2,6	13,2	9,8	
feb	12,1	19,7	12,1	9,7	2,8	12,1	15,1	17,9	2,5	13,1	9,7	
mar	11,9	19,2	11,4	9,5	3,0	11,8	15,0	18,0	2,4	12,8	9,5	
apr	11,7	18,5	11,3	9,4	2,5	11,5	15,0	17,8	2,4	12,6	9,6	
mai	11,6	18,0	10,7	9,2	2,2	11,3	14,8	17,6	2,2	12,8	9,5	

## ARBEITSLOSIGKEIT

## UNEMPLOYMENT

## CHOMAGE

	EUR10	BELGIE BELGIÉ	DANMARK	BR DEUTSCHLAND	ΕΛΛΑΔΑ	FRANCE	IRELAND	ITALIA	LUXEMBOURG	NEDERLAND	UNITED KINGDOM
<b>028 - REGISTRIERTE ARBEITSLOSIGKEIT</b>											
<b>INSGESAMT</b>											
<b>REGISTERED UNEMPLOYMENT</b>											
<b>TOTAL</b>											
<b>EUR 10 = 100</b>											
1980	100.0	5.7	2.7	13.6	0.6	22.2	1.6	24.2		5.0	24.4
<b>1000</b>											
1981	8 590	454	235	1 272	43	1 773	128	1 790	1.6	480	2 415
1982	10 448	535	253	1 833	51	2 008	157	2 163	2.0	655	2 792
1983	11 746	589	277	2 258	62	2 041	193	2 475	2.5	801	3 047
1984	12 430	595	272	2 266	71	2 310	214	2 719	2.7	822	3 160
1984 I	12 719	588	310	2 490	86	2 252	215	2 747	3.0	852	3 176
II	12 015	552	260	2 166	60	2 183	211	2 693	2.4	813	3 074
III	12 237	624	250	2 182	52	2 281	213	2 640	2.5	826	3 167
IV	12 748	615	266	2 220	88	2 522	218	2 795	2.8	799	3 222
1985 I	13 353	598	293	2 568	105	2 482	233	2 966	2.9	793	3 311
1984 mar	12 551	574	300	2 393	77	2 247	214	2 766	2.8	835	3 143
apr	12 265	558	282	2 253	68	2 235	214	2 730	2.5	815	3 108
mai	11 948	552	253	2 133	57	2 168	208	2 683	2.4	807	3 084
jun	11 831	546	245	2 113	54	2 148	211	2 668	2.3	816	3 030
jul	12 057	607	241	2 202	55	2 184	212	2 635	2.5	818	3 101
aug	12 161	636	254	2 202	50	2 241	214	2 606	2.5	840	3 116
sep	12 492	631	254	2 143	50	2 416	212	2 679	2.6	821	3 284
oct	12 613	623	277	2 145	63	2 516	212	2 747	2.9	803	3 225
nov	12 731	618	256	2 189	91	2 525	217	2 812	2.8	798	3 223
dec	12 899	605	266	2 325	109	2 525	225	2 825	2.8	796	3 219
1985 jan	13 532	619	301	2 619	113	2 542	234	2 955	3.0	804	3 341
feb	13 429	596	301	2 611	103	2 485	234	2 970	2.9	802	3 324
mar	13 097	580	276	2 474	100	2 420	230	2 973	2.7	773	3 268
apr	12 710	546	257	2 305	80	2 338	228	2 933	2.7	748	3 273
mai	12 415	528	234	2 193	66	2 283	224	2 907	2.4	737	3 241
<b>029 - REGISTRIERTE ARBEITSLOSIGKEIT</b>											
<b>INSGESAMT: SAISONBEREINIGT</b>											
<b>REGISTERED UNEMPLOYMENT</b>											
<b>TOTAL: SEASONALLY ADJUSTED</b>											
<b>1000</b>											
1984 I	12 185	594	280	2 270	59	2 189	209	2 650	2.8	829	3 122
II	12 362	592	274	2 258	68	2 268	213	2 717	2.7	842	3 162
III	12 499	593	279	2 280	71	2 328	215	2 718	2.8	823	3 172
IV	12 582	595	259	2 224	82	2 415	218	2 781	2.6	791	3 203
1985 I	12 774	601	261	2 271	82	2 417	225	2 853	2.6	777	3 240
1984 mar	12 331	593	282	2 286	61	2 227	211	2 689	2.7	838	3 139
apr	12 354	589	273	2 270	65	2 266	213	2 720	2.6	841	3 125
mai	12 345	593	272	2 249	69	2 257	211	2 710	2.7	841	3 146
jun	12 370	592	276	2 252	70	2 278	215	2 715	2.6	831	3 152
jul	12 424	589	284	2 269	72	2 300	215	2 724	2.8	818	3 159
aug	12 453	597	272	2 273	70	2 331	216	2 720	2.7	831	3 155
sep	12 512	593	268	2 273	70	2 360	217	2 709	2.7	818	3 191
oct	12 539	595	273	2 240	76	2 398	216	2 739	2.8	804	3 187
nov	12 578	598	255	2 219	83	2 411	218	2 789	2.6	793	3 202
dec	12 591	590	250	2 209	85	2 435	220	2 807	2.5	776	3 210
1985 jan	12 772	607	261	2 286	83	2 455	223	2 833	2.6	777	3 218
feb	12 772	598	264	2 297	80	2 433	226	2 849	2.6	780	3 241
mar	12 820	597	257	2 321	84	2 425	225	2 877	2.7	772	3 250
apr	12 801	579	248	2 302	78	2 409	226	2 901	2.7	766	3 278
mai	12 845	572	251	2 305	79	2 419	228	2 923	2.7	764	3 300
<b>030 - REGISTRIERTE ARBEITSLOSIGKEIT</b>											
<b>INSGESAMT: SAISONBEREINIGT</b>											
<b>REGISTERED UNEMPLOYMENT</b>											
<b>TOTAL: SEASONALLY ADJUSTED</b>											
<b>1980 = 100</b>											
1981	131.8	123.2	133.8	143.1	114.3	122.2	126.0	113.3	142.5	147.5	151.8
1982	160.3	145.1	143.8	206.2	136.1	138.4	154.3	137.0	186.4	201.2	175.5
1983	180.2	159.9	157.8	254.0	165.7	140.7	189.8	156.7	226.3	246.1	191.5
1984	190.6	161.4	154.5	254.9	190.4	159.2	211.0	172.1	246.3	252.8	198.6
1984 I	186.9	161.0	159.1	255.4	158.9	150.9	205.7	167.8	258.2	254.7	196.2
II	189.6	160.5	155.8	254.0	182.5	156.3	209.5	172.0	247.0	258.8	198.7
III	191.7	160.7	158.5	256.5	189.9	160.5	212.2	172.1	251.7	252.9	199.4
IV	193.0	161.4	147.1	250.2	219.3	166.5	215.0	176.1	240.7	243.0	201.3
1985 I	195.9	162.9	148.4	255.5	221.5	166.6	221.4	180.6	241.3	238.9	203.6
1984 mar	189.1	160.7	160.6	257.1	164.9	153.5	208.0	170.3	250.1	257.6	197.3
apr	189.5	159.8	155.5	255.4	174.9	156.2	209.8	172.2	238.7	258.3	196.4
mai	189.3	160.7	154.5	253.1	184.4	155.6	208.3	171.6	242.6	258.4	197.7
jun	189.7	160.5	157.2	253.3	186.9	157.1	211.8	171.9	241.5	255.5	198.1
jul	190.5	159.6	161.8	255.3	193.9	158.6	211.4	172.5	252.6	251.4	198.5
aug	191.0	161.9	155.0	255.7	188.1	160.7	212.4	172.2	245.5	255.5	198.3
sep	191.9	160.9	152.6	255.7	187.7	162.7	213.5	171.5	243.6	251.5	200.5
oct	192.3	161.5	155.4	252.0	203.9	165.3	213.1	173.4	252.8	247.0	200.3
nov	192.9	162.1	145.1	249.7	222.9	166.2	215.0	176.6	242.1	243.7	201.2
dec	193.1	160.1	142.2	248.5	228.7	167.9	216.6	177.7	232.3	238.5	201.7
1985 jan	195.9	164.7	148.6	257.1	222.9	169.2	219.9	179.4	240.2	238.9	202.2
feb	195.9	162.2	150.0	258.4	215.6	167.7	222.2	180.4	240.4	239.7	203.7
mar	196.6	161.9	146.1	261.1	226.7	167.2	221.8	182.1	242.3	237.4	204.2
apr	196.3	157.1	141.3	259.0	210.0	166.0	223.0	183.7	251.2	235.5	206.0
mai	197.0	155.0	143.1	259.3	211.3	166.8	224.1	185.1	244.4	234.8	207.4

	EUR10	BELGIQUE BELGIË	DANMARK	BR DEUTSCHLAND	ΕΛΛΑΔΑ	FRANCE	IRELAND	ITALIA	LUXEMBOURG	NEDERLAND	UNITED KINGDOM
Q31 - REGISTRIERTE ARBEITSLOSIGKEIT MAENNEN: SAISONBEREINIGT			REGISTERED UNEMPLOYMENT MEN: SEASONALLY ADJUSTED						CHOMAGE ENREGISTRE HOMMES: DESAISONNALISE		
EUR 10 = 100											
1980	100,0	4,0	2,5	11,9	0,6	18,4	2,2	23,5		5,8	31,0
1980 = 100											
1981	138,4	138,3	145,2	153,0	117,0	130,5	126,8	109,9	157,8	153,3	157,0
1982	171,1	171,7	153,0	239,5	138,0	152,6	153,9	130,9	207,2	213,5	181,4
1983	193,1	193,5	158,8	298,6	167,9	158,1	187,1	151,5	254,2	263,3	195,2
1984	202,8	193,3	143,7	299,4	188,8	183,7	206,1	166,5	257,6	265,8	198,5
1984 I	197,4	195,5	146,1	300,5	167,7	173,2	201,1	162,5	277,1	272,2	197,3
II	202,2	193,6	145,5	299,7	184,6	180,6	203,8	166,8	250,3	272,2	197,3
III	203,6	191,9	147,2	301,9	187,3	185,4	206,6	166,1	267,9	265,5	198,8
IV	204,1	192,3	130,8	290,5	214,6	192,9	210,2	169,9	245,2	252,2	200,4
1985 I	207,0	194,0	135,0	300,3	221,9	192,4	216,1	174,2	256,7	244,7	202,7
1984 mar	201,7	194,7	151,8	304,4	165,7	176,8	203,5	165,7	252,7	273,9	197,8
apr	202,3	192,9	146,2	302,5	178,4	180,4	204,8	166,9	245,3	273,5	196,9
mai	201,8	193,1	143,8	297,6	187,3	179,6	203,4	166,7	250,5	272,6	197,6
jun	202,1	193,3	146,9	298,5	187,5	181,5	206,4	167,0	243,0	269,6	197,4
jul	202,6	189,4	155,0	300,6	193,5	183,0	206,4	166,8	269,1	265,6	197,5
aug	202,5	193,1	143,4	300,1	185,7	186,1	206,8	166,0	263,1	267,5	196,8
sep	203,4	192,0	140,4	299,2	182,7	188,4	208,1	165,6	254,6	263,3	199,6
oct	203,7	193,3	140,0	294,4	198,6	191,6	208,0	168,0	248,2	257,5	199,6
nov	203,9	193,2	129,5	290,5	217,5	192,5	210,3	170,2	253,3	252,9	200,3
dec	203,8	190,2	124,3	287,9	226,0	194,6	211,5	171,2	236,6	246,2	200,6
1985 jan	207,8	195,8	135,6	305,9	221,8	196,5	214,5	172,9	254,2	246,9	201,1
feb	206,8	193,0	136,8	307,6	220,2	193,2	217,1	173,7	255,7	247,0	202,9
mar	208,1	192,3	132,0	309,3	223,7	191,8	216,4	175,9	258,6	243,7	203,0
apr	207,6	182,8	124,0	305,6	205,5	189,6	217,3	178,8	266,3	240,8	204,5
mai	208,2	179,3	127,7	305,8	202,1	189,9	218,2	180,5	267,8	238,7	205,3
Q32 - REGISTRIERTE ARBEITSLOSIGKEIT FRAUEN: SAISONBEREINIGT			REGISTERED UNEMPLOYMENT WOMEN: SEASONALLY ADJUSTED						CHOMAGE ENREGISTRE FEMMES: DESAISONNALISE		
EUR 10 = 100											
1980	100,0	7,7	3,0	15,7	0,5	26,9	0,8	25,1		4,0	16,4
1980 = 100											
1981	123,7	113,8	122,4	133,9	110,4	115,3	123,5	117,2	128,3	137,0	139,8
1982	147,1	128,5	134,7	175,6	133,4	126,6	155,5	143,8	167,1	179,0	161,8
1983	164,5	138,9	156,9	213,0	162,5	126,3	198,5	162,6	200,5	215,1	182,9
1984	176,0	141,5	165,3	213,8	192,7	138,9	226,6	178,6	235,9	229,3	198,7
1984 I	171,9	139,7	167,7	211,0	152,0	132,3	219,7	173,8	240,9	229,9	194,0
II	174,3	139,9	166,4	211,9	179,2	136,3	226,2	177,7	243,4	232,1	198,7
III	177,1	142,0	168,6	215,7	193,6	139,8	229,6	178,8	232,7	230,4	201,0
IV	179,5	142,2	163,6	212,7	226,0	144,5	231,1	183,2	237,7	226,6	203,8
1985 I	182,2	143,8	162,2	212,6	220,7	146,2	238,3	188,1	223,3	225,9	206,9
1984 mar	173,2	139,6	169,4	212,5	152,0	134,2	221,8	175,5	247,8	231,6	196,0
apr	174,0	139,0	164,7	211,7	159,4	136,1	225,5	178,2	232,5	232,2	195,8
mai	174,3	140,2	165,2	211,9	180,3	135,6	223,3	177,3	235,2	233,1	198,0
jun	174,7	140,3	167,6	211,8	185,8	136,9	229,2	177,2	240,2	230,3	200,2
jul	175,9	140,7	168,9	213,8	194,3	138,4	227,8	178,9	237,2	225,9	200,9
aug	177,0	143,2	166,6	215,5	191,5	140,0	230,8	179,3	229,1	234,1	200,9
sep	178,0	142,4	164,9	216,6	195,0	141,4	230,0	178,3	233,4	230,8	202,8
oct	178,5	142,2	170,5	213,2	211,6	143,5	228,9	180,3	257,1	228,2	202,2
nov	179,6	143,1	160,7	212,1	230,8	144,4	230,0	184,3	231,9	227,1	203,6
dec	180,2	141,7	160,2	212,1	232,6	145,7	232,9	185,2	228,4	224,9	204,7
1985 jan	181,5	145,2	161,4	212,1	224,7	146,6	237,1	187,0	227,4	224,5	205,9
feb	181,9	143,1	163,2	213,0	208,4	146,7	238,3	188,0	226,3	226,8	206,4
mar	182,6	143,0	160,2	214,3	230,6	146,7	238,7	189,5	227,3	226,0	207,5
apr	182,7	141,0	158,5	215,2	216,3	146,6	241,1	189,3	237,1	226,0	209,7
mai	183,8	139,8	158,4	216,8	221,6	147,7	242,2	190,3	222,7	227,7	212,2
Q33-REGISTRIERTE ARBEITSLOSIGKEIT			REGISTERED UNEMPLOYMENT						CHOMAGE ENREGISTRE		
EUR10 = 100											
1980	100,0	5,4	2,0	7,8	0,1	23,5	0,9	32,4		4,9	25,6
1000											
1981	3 410	176	68	305	-	753	34	970	0,8	198	975
1982	4 109	206	71	465	-	850	46	1 162	0,9	269	1 123
1983	4 502	219	75	562	-	846	59	1 300	1,2	320	1 212
1984	4 752	208	70	567	-	956	67	1 418	1,3	319	1 232
1984 I	4 713	205	81	609	-	899	67	1 267	1,4	322	1 238
II	4 457	174	65	502	-	850	65	1 302	1,0	307	1 171
III	4 832	231	66	582	-	953	67	1 323	1,3	334	1 254
IV	5 007	222	67	573	-	1 123	67	1 340	1,4	313	1 266
1985 I		199	73	594	-	958	72	1 424	1,3	295	1 263
1984 mar	4 656	193	77	609	-	887	66	1 281	1,2	309	1 212
apr	4 507	180	71	502	-	878	66	1 306	1,0	302	1 181
mai	4 427	173	64	502	-	839	64	1 285	1,0	301	1 178
jun	4 438	169	61	502	-	834	66	1 314	1,0	317	1 152
jul	4 660	215	64	502	-	875	68	1 304	1,2	325	1 203
aug	4 760	239	69	582	-	922	68	1 307	1,2	343	1 208
sep	5 076	237	66	582	-	1 063	66	1 356	1,3	333	1 349
oct	5 033	230	70	573	-	1 131	66	1 330	1,5	320	1 286
nov	5 000	224	65	573	-	1 124	66	1 336	1,4	310	1 264
dec	4 987	213	67	573	-	1 113	69	1 353	1,3	309	1 248
1985 jan		214	75	594	-	1 009	73	1 415	1,4	303	1 286
feb		197	74	594	-	960	72	1 429	1,4	298	1 280
mar		186	68	594	-	907	71	1 429	1,2	285	1 224
apr		177	64		-	855	69	1 408	1,2	272	1 213
mai		169	58		-	816	67	1 393	1,1	270	1 248

## INDUSTRIELLE ERZEUGUNG

## INDUSTRIAL PRODUCTION

## PRODUCTION INDUSTRIELLE

	EUR10	BELGIEUE BELGIË	DANMARK	BR DEUTSCHLAND	ΕΛΛΑΔΑ	FRANCE	IRELAND	ITALIA	LUXEMBOURG	NEDERLAND	UNITED KINGDOM
<b>034 - INDUSTRIE - NACE 1-4</b>											
<b>SAISONBEREINIGT</b>											
	<b>INDUSTRY - NACE 1-4</b>										
	<b>SEASONALLY ADJUSTED</b>										
	<b>EUR 10 = 100</b>										
<b>1980</b>	100.0	3.4	1.3	28.2	1.4	19.9	1.0	19.9	0.2	4.7	20.0
	<b>1980 = 100</b>										
<b>1981</b>	97.7	97.3	100.0	98.1	99.4	97.7	102.2	97.8	94.3	97.8	96.5
<b>1982</b>	96.3	97.2	102.7	95.3	95.2	96.5	102.5	94.8	96.4	94.2	98.6
<b>1983</b>	97.1	99.1	106.0	95.9	94.6	97.5	109.2	92.5	101.7	96.2	101.9
<b>1984</b>	99.8	102.2	116.3	98.8	97.9	99.9	123.3	95.3	113.6	101.2	102.9
<b>1984 I</b>	99.3	100.9	113.5	98.8	97.8	99.8	117.0	92.7	109.7	101.3	104.5
<b>II</b>	98.1	101.1	113.3	95.2	97.9	98.7	125.3	95.2	111.9	100.7	102.1
<b>III</b>	100.4	103.3	116.3	99.4	98.5	100.7	122.3	97.4	115.4	102.7	102.6
<b>IV</b>	101.0	103.9	121.9	102.0	98.1	100.9	129.4	96.3	118.6	101.1	102.5
<b>1985 I</b>	101.6	104.1	114.7	102.4	97.0	100.2	129.0	96.2		106.7	105.2
<b>1984 feb</b>	98.8	100.4	114.7	99.2	97.9	99.3	115.6	90.7	108.2	100.3	104.3
<b>mar</b>	99.3	102.4	113.5	97.5	95.5	100.3	122.3	94.2	110.2	102.8	103.6
<b>apr</b>	97.6	99.4	109.0	96.8	97.3	97.9	122.3	91.2	113.1	99.9	102.5
<b>mai</b>	99.5	100.8	122.0	98.8	98.5	100.1	123.0	95.2	109.5	100.7	101.6
<b>jun</b>	97.5	102.6	109.6	90.8	98.2	98.3	131.3	97.5	113.2	102.3	102.5
<b>jul</b>	99.8	101.7	112.5	100.3	97.5	101.0	122.4	93.6	115.2	100.8	101.4
<b>aug</b>	100.8	101.8	122.1	99.9	98.5	100.7	117.0	98.6	111.8	103.4	102.5
<b>sep</b>	100.7	106.1	114.3	98.1	99.2	100.5	127.6	99.1	118.8	103.8	103.8
<b>oct</b>	101.8	102.6	124.3	103.4	103.2	102.5	126.3	96.6	116.0	101.6	102.3
<b>nov</b>	100.7	102.2	123.9	102.3	98.6	100.8	129.6	95.0	118.0	101.6	102.3
<b>dec</b>	100.6	106.6	118.4	100.2	93.5	99.7	132.0	97.6	122.3	100.3	102.8
<b>1985 jan</b>	100.4	100.8	122.0	103.1	97.4	98.0	125.3	91.7	119.5	109.1	104.6
<b>feb</b>	101.9	103.4	118.4	102.5	97.5	101.0	125.4	98.3	115.0	106.2	103.8
<b>mar</b>	102.4	107.6	104.9	101.7	95.6	101.4	135.9	98.5		106.3	106.7
<b>apr</b>	101.9		111.8	102.6		100.3		95.6			107.0
<b>035 - BAUGEWERBE - NACE 5</b>											
<b>SAISONBEREINIGT</b>											
	<b>BUILDING - NACE 5</b>										
	<b>SEASONALLY ADJUSTED</b>										
	<b>1980 = 100</b>										
<b>1981</b>	-	82.4	80.7	92.7	-	100.2	-	100.0	98.9	100.0	89.9
<b>1982</b>	-	78.6	72.6	87.9	-	95.1	-	100.0	94.5	100.0	91.7
<b>1983</b>	-	63.7	74.1	86.3	-	90.6	-	100.0	92.3	100.0	95.3
<b>1984</b>	-	57.4	82.9	85.5	-	86.0	-	100.0		100.0	98.2
<b>1984 I</b>	-	56.7	81.8	89.5	-	86.6	-	-	79.2	-	96.9
<b>II</b>	-	51.6	84.4	81.6	-	85.1	-	-	78.7	-	97.9
<b>III</b>	-	55.4	82.9	83.8	-	86.8	-	-	-	-	100.0
<b>IV</b>	-	58.1	83.9	88.1	-	83.9	-	-	-	-	98.1
<b>1985 I</b>	-	52.9	82.5	72.9	-	77.4	-	-	-	-	
<b>1984 feb</b>	-	58.2	82.2	91.8	-	84.9	-	-	74.5	-	96.9
<b>mar</b>	-	51.9	82.5	80.2	-	85.0	-	-	78.4	-	96.9
<b>apr</b>	-	49.9	84.4	79.2	-	86.9	-	-	75.3	-	97.9
<b>mai</b>	-	54.4	84.5	86.0	-	84.7	-	-	83.3	-	97.9
<b>jun</b>	-	50.5	84.3	79.6	-	83.6	-	-	77.5	-	97.9
<b>jul</b>	-	59.9	83.6	89.9	-	86.8	-	-	77.2	-	100.0
<b>aug</b>	-	52.9	82.7	83.2	-	88.0	-	-	-	-	100.0
<b>sep</b>	-	53.2	82.3	78.1	-	85.6	-	-	-	-	100.0
<b>oct</b>	-	51.9	82.0	87.3	-	83.2	-	-	-	-	98.1
<b>nov</b>	-	53.3	84.6	84.2	-	81.5	-	-	-	-	98.1
<b>dec</b>	-	69.0	85.0	92.9	-	87.0	-	-	-	-	98.1
<b>1985 jan</b>	-	46.3	84.8	74.0	-	67.5	-	-	-	-	
<b>feb</b>	-	53.7	83.3	72.5	-	80.6	-	-	-	-	
<b>mar</b>	-	58.7	79.3	72.3	-	84.2	-	-	-	-	
<b>apr</b>	-			78.5	-		-	-	-	-	
<b>036 - INDUSTRIE UND BAUGEWERBE - NACE 1-5</b>											
<b>SAISONBEREINIGT</b>											
	<b>INDUSTRY AND BUILDING - NACE 1-5</b>										
	<b>SEASONALLY ADJUSTED</b>										
	<b>1980 = 100</b>										
<b>1981</b>	-	94.0	95.0	97.6	-	98.1	-	-	95.1	-	95.5
<b>1982</b>	-	93.1	94.9	94.5	-	96.2	-	-	96.1	-	97.6
<b>1983</b>	-	90.5	97.7	94.9	-	96.2	-	-	100.0	-	100.9
<b>1984</b>	-	90.6	107.6	97.5	-	97.2	-	-	-	-	102.2
<b>1984 I</b>	-	89.6	105.5	97.8	-	97.2	-	-	104.4	-	103.4
<b>II</b>	-	88.8	105.7	93.9	-	96.0	-	-	106.2	-	101.6
<b>III</b>	-	91.8	107.7	98.0	-	98.1	-	-	-	-	102.1
<b>IV</b>	-	92.4	112.0	100.9	-	97.7	-	-	-	-	101.9
<b>1985 I</b>	-	90.5	106.5	99.4	-	95.8	-	-	-	-	
<b>1984 feb</b>	-	89.4	106.1	98.4	-	96.4	-	-	102.2	-	103.5
<b>mar</b>	-	89.3	105.0	95.7	-	97.2	-	-	104.8	-	103.6
<b>apr</b>	-	86.5	102.6	95.2	-	95.6	-	-	106.5	-	101.8
<b>mai</b>	-	89.4	112.1	97.5	-	96.8	-	-	105.1	-	101.8
<b>jun</b>	-	89.2	102.6	89.7	-	95.4	-	-	107.1	-	101.5
<b>jul</b>	-	92.0	105.6	99.5	-	98.3	-	-	108.6	-	102.1
<b>aug</b>	-	89.7	111.6	98.3	-	98.7	-	-	-	-	102.1
<b>sep</b>	-	92.8	105.5	96.3	-	97.7	-	-	-	-	102.2
<b>oct</b>	-	89.8	114.0	102.0	-	98.9	-	-	-	-	101.8
<b>nov</b>	-	89.7	113.1	100.8	-	97.1	-	-	-	-	101.9
<b>dec</b>	-	97.5	110.0	99.8	-	97.5	-	-	-	-	102.0
<b>1985 jan</b>	-	86.7	112.7	100.1	-	92.1	-	-	-	-	
<b>feb</b>	-	89.5	109.7	99.4	-	97.0	-	-	-	-	
<b>mar</b>	-	95.0	98.4	99.0	-	98.1	-	-	-	-	
<b>apr</b>	-			100.3	-		-	-	-	-	

## ERZEUGUNG NACH KATEGORIEN

## PRODUCTION BY CATEGORY

## PRODUCTION PAR CATEGORIE

	EUR10	BELGIQUE BELGIË	DANMARK	BR DEUTSCHLAND	ΕΛΛΑΔΑ	FRANCE	IRELAND	ITALIA	LUXEMBOURG	NEDERLAND	UNITED KINGDOM	
037 - GRUNDSTOFFE UND PRODUKTIONSGUETER SAISONBEREINIGT			INTERMEDIATE GOODS SEASONALLY ADJUSTED						BIENS INTERMEDIAIRES DESAISONNALISE			
EUR 10 = 100												
1980	100.0	4.2	0.9	26.1	1.6	18.8	0.6	20.7	0.3	5.1	21.7	
1980 = 100												
1981	97.2	95.9	96.6	96.5	97.2	96.7	99.5	96.9	93.4	95.5	99.3	
1982	94.9	94.0	95.8	92.5	93.2	93.4	95.1	93.3	94.8	88.8	102.7	
1983	96.2	95.5	101.8	93.9	94.6	93.3	101.6	91.1	100.1	94.1	107.6	
1984	99.4	99.6	112.5	97.6	100.0	96.8	115.0	95.6	114.4	98.6	106.7	
1984 I	100.1	98.4	110.8	98.4	99.8	98.0	109.8	93.5	110.6	100.4	111.6	
II	98.5	99.1	110.5	96.4	101.0	96.0	120.3	95.8	111.6	98.5	105.5	
III	99.8	101.2	112.3	98.2	100.4	97.6	111.9	97.7	117.3	101.3	105.1	
IV	99.1	100.8	117.3	98.8	101.0	96.5	119.9	95.7	120.2	95.5	105.0	
1985 I	100.0	100.7	107.3	98.9	97.0	96.8	118.7	94.6		106.2	108.6	
1984 feb	99.7	98.0	112.6	98.6	99.5	98.1	108.7	90.9	109.5	100.2	112.3	
mar	99.6	100.0	110.3	97.1	98.4	97.6	114.2	94.2	111.5	104.4	109.3	
apr	97.8	97.2	107.2	96.9	99.5	95.4	120.1	92.2	113.3	98.1	106.2	
mai	99.1	99.1	118.9	98.0	100.6	97.0	116.6	95.6	107.7	98.9	104.7	
jun	99.1	100.4	106.5	94.9	101.9	96.0	126.3	98.1	114.0	100.7	106.2	
jul	99.6	99.0	110.3	99.6	99.6	98.1	116.0	95.0	116.8	98.8	104.4	
aug	100.1	100.7	119.8	98.0	101.2	97.1	101.9	98.8	112.0	102.2	105.5	
sep	100.1	103.6	107.7	97.1	99.3	98.1	118.6	99.0	122.5	102.5	105.3	
oct	100.2	99.9	123.6	100.7	106.0	98.8	114.8	95.7	117.3	96.8	105.3	
nov	98.6	98.7	118.8	98.9	101.7	96.2	121.5	94.6	120.4	96.2	104.6	
dec	98.7	103.4	109.9	97.1	96.7	95.1	121.5	97.4	123.1	93.9	104.9	
1985 jan	99.1	97.6	115.9	99.6	97.4	94.0	116.0	90.9	121.4	110.3	109.1	
feb	100.1	99.8	111.7	98.8	98.9	98.1	114.8	96.3	113.4	103.0	106.8	
mar	100.9	104.1	95.6	98.4	95.3	98.7	127.6	96.8		103.6	109.7	
apr	100.7		105.3	98.5		97.3		95.0			111.9	
038 - INVESTITIONSGUETER SAISONBEREINIGT			INVESTMENT GOODS SEASONALLY ADJUSTED						BIENS D'INVESTISSEMENT DESAISONNALISE			
EUR 10 = 100												
1980	100.0	1.5	1.6	34.2	0.7	18.5	0.8	15.5	0.1	5.0	22.1	
1980 = 100												
1981	98.7	96.5	98.0	99.6	103.0	102.6	114.8	102.5	94.5	100.3	90.8	
1982	97.1	97.7	101.7	97.8	95.9	101.4	119.7	94.9	87.4	100.4	92.4	
1983	95.8	102.3	104.8	95.5	86.1	100.2	143.4	92.9	81.3	97.2	92.7	
1984	98.7	103.8	119.1	98.3	82.4	101.1	187.4	93.3	92.1	104.9	96.4	
1984 I	96.7	102.0	114.9	96.5	83.1	103.3	167.1	90.9	87.2	100.8	93.8	
II	95.5	100.4	115.7	93.5	79.3	99.4	184.6	91.0	91.5	103.0	95.4	
III	99.2	106.2	120.2	98.6	82.6	101.0	189.3	95.9	89.8	105.3	98.1	
IV	101.5	106.7	125.6	104.0	83.6	101.0	210.4	95.6	99.8	108.8	97.9	
1985 I	100.9	109.2	117.8	104.9	86.5	95.3	199.2	97.0		108.2	99.1	
1984 feb	95.7	100.1	115.4	97.2	83.8	98.3	166.1	89.8	79.0	101.0	92.9	
mar	97.2	104.7	114.9	94.5	76.0	107.8	177.2	92.9	91.0	99.3	94.3	
apr	94.7	100.2	105.7	94.9	80.8	97.3	173.2	86.9	96.3	104.1	94.8	
mai	98.0	99.2	126.6	98.4	77.9	103.2	177.0	92.5	90.1	102.3	94.2	
jun	94.1	101.8	115.2	88.0	78.5	98.2	198.3	93.6	85.5	102.9	96.6	
jul	98.7	103.1	116.0	98.6	83.9	101.6	185.6	95.8	83.8	102.4	96.1	
aug	99.2	101.0	124.8	99.1	77.6	101.3	187.8	95.4	96.2	103.4	97.6	
sep	99.5	113.3	120.1	98.0	84.7	100.2	192.8	94.3	90.8	108.9	99.8	
oct	102.4	105.3	123.7	105.2	83.8	104.8	205.0	97.0	101.0	109.2	96.5	
nov	101.1	104.8	130.1	104.1	83.4	100.4	207.3	93.1	89.0	110.8	97.6	
dec	101.0	109.8	123.6	102.6	82.7	98.2	216.6	95.8	109.9	109.3	99.5	
1985 jan	99.1	107.3	124.9	103.3	85.0	95.0	190.8	92.9	95.5	107.1	96.8	
feb	100.7	107.6	124.6	105.4	87.5	93.4	193.6	98.5	115.1	107.1	98.2	
mar	102.9	112.4	106.1	105.8	87.4	97.8	211.9	100.5		109.8	102.0	
apr	101.8		115.4	106.5		96.2		96.9			99.7	
039 - VERBRAUCHSGUETER SAISONBEREINIGT			CONSUMPTION GOODS SEASONALLY ADJUSTED						BIENS DE CONSOMMATION DESAISONNALISE			
EUR 10 = 100												
1980	100.0	3.4	1.8	27.2	1.5	22.7	1.5	21.9	0.1	4.0	15.9	
1980 = 100												
1981	97.8	99.2	103.2	99.2	102.8	97.0	97.4	96.6	100.2	100.4	96.4	
1982	98.0	102.1	107.4	97.1	99.5	99.9	99.4	96.8	114.0	99.3	95.8	
1983	99.2	103.9	109.9	98.6	97.3	103.7	99.6	94.3	128.7	99.7	98.9	
1984	101.3	104.6	118.4	100.5	98.8	104.6	101.9	96.9	125.9	102.6	101.3	
1984 I	99.8	103.7	116.6	100.7	98.5	102.3	99.4	94.9	122.8	101.7	100.1	
II	99.2	104.6	116.9	94.7	98.9	104.4	104.1	97.1	129.7	101.9	101.8	
III	102.2	105.2	117.3	101.8	100.6	106.2	102.2	97.7	124.0	102.6	102.1	
IV	102.6	105.3	122.8	104.9	96.6	105.0	102.1	97.3	126.4	104.0	102.0	
1985 I	102.7	107.2	119.1	104.8	99.8	104.5	104.3	97.2		104.1	103.0	
1984 feb	98.9	103.7	118.3	100.9	98.8	102.3	97.9	91.3	123.6	101.2	98.9	
mar	100.1	104.4	116.8	99.6	95.8	103.9	103.2	94.7	116.6	102.3	101.0	
apr	99.3	102.2	114.8	98.5	97.9	103.2	103.0	92.4	123.2	101.2	102.4	
mai	101.7	105.3	125.1	99.5	101.0	106.4	104.2	97.0	134.9	102.3	102.3	
jun	97.5	105.4	111.4	87.4	96.9	103.6	104.9	99.7	129.8	102.5	101.0	
jul	100.8	103.3	114.3	103.0	97.3	106.3	101.1	92.3	130.2	100.8	100.3	
aug	103.3	104.1	122.5	102.9	99.7	107.5	100.1	99.8	122.9	105.1	101.1	
sep	102.4	107.4	115.1	99.5	104.0	104.7	105.6	101.4	118.1	102.2	104.3	
oct	103.2	103.4	125.1	105.8	104.0	106.0	102.4	97.5	120.9	103.1	102.3	
nov	102.7	103.3	124.1	105.9	96.8	105.7	102.0	96.2	126.9	103.7	102.1	
dec	102.0	108.8	119.3	102.6	90.6	103.5	102.5	99.2	129.8	105.3	101.8	
1985 jan	101.3	103.6	125.8	107.0	101.8	103.3	101.9	90.1	128.4	103.7	102.7	
feb	103.6	107.6	120.1	104.3	97.8	105.8	102.6	101.3	125.4	104.4	102.2	
mar	103.1	110.6	111.2	103.1	98.9	104.2	108.0	100.1		104.4	104.2	
apr	102.3		115.1	104.8		103.7		95.8			103.5	

## ERZUEG.NACH PROD.BEREICH

## PRODUCTION BY BRANCH

## PRODUCTION PAR BRANCHE

	EUR10	BELGIQUE BELGIË	DANMARK	BR DEUTSCHLAND	ΕΛΛΑΔΑ	FRANCE	IRELAND	ITALIA	LUXEMBOURG	NEREDLAND	UNITED KINGDOM	
040 - ENERGIE - NACE 11-16 SAISONBEREINIGT		ENERGY - NACE 11-16 SEASONALLY ADJUSTED						ENERGIE - NACE 11-16 DESAISONNALISE				
EUR 10 = 100												
1980	100.0	3.4	0.8	21.8	1.1	16.2	0.6	10.2	0.1	10.2	35.6	
1980 = 100												
1981	99.3	95.3	89.3	96.5	103.9	98.9	107.3	98.8	113.2	91.8	104.1	
1982	99.0	93.1	85.0	94.4	101.9	94.1	111.1	98.9	111.7	83.3	104.0	
1983	101.4	93.6	97.8	93.1	103.3	95.4	112.0	96.6	114.3	88.3	116.4	
1984	101.6	97.0	109.9	95.1	106.4	101.0	123.8	97.3	120.7	92.0	110.4	
1984 I	105.7	95.1	101.6	96.7	105.3	104.6	116.5	99.1	124.9	94.2	119.9	
II	101.2	97.7	97.1	96.0	107.2	101.2	135.4	98.9	119.2	90.9	108.6	
III	100.3	99.8	117.2	95.0	107.2	99.1	119.8	98.5	121.9	94.2	106.3	
IV	98.3	96.0	120.3	93.6	107.0	99.2	124.0	93.5	118.1	86.1	106.6	
1985 I	103.7	99.3	99.4	97.9	105.5	105.5	131.2	99.3			114.7	
1984 feb	106.2	96.2	112.7	96.2	102.3	104.8	115.4	97.4	125.9	94.9	121.9	
mar	104.8	97.3	102.8	96.9	106.5	105.3	118.1	101.1	121.7	101.3	114.6	
apr	101.7	98.7	110.7	96.3	104.1	101.9	120.5	98.5	122.1	90.1	110.4	
mai	100.9	95.8	94.7	95.8	105.2	101.7	141.7	99.5	115.6	92.9	108.0	
jun	101.5	99.0	89.4	96.4	111.2	100.6	141.3	98.9	120.2	95.0	108.3	
jul	100.3	98.6	118.5	97.9	107.1	98.0	132.9	99.3	123.5	91.4	106.2	
aug	100.4	98.3	130.2	93.9	107.9	99.2	115.2	100.3	119.0	97.0	106.6	
sep	100.0	102.7	111.0	94.0	108.3	101.9	113.4	96.1	123.7	94.8	105.9	
oct	100.2	95.6	124.2	94.7	107.7	102.3	121.4	96.7	118.8	89.1	108.2	
nov	97.8	91.9	122.6	93.4	106.4	99.7	126.6	92.4	117.1	87.2	105.9	
dec	97.0	101.1	113.8	93.3	107.0	97.7	124.1	91.8	119.0	80.9	105.5	
1985 jan	104.7	99.3	90.0	98.3	112.3	108.2	128.1	101.0	125.4		117.0	
feb	101.3	97.7	103.2	98.1	117.8	103.0	128.8	97.5	124.0		111.6	
mar	104.4	100.9	105.8	97.6		105.3	136.1	99.3			115.1	
apr			86.8	94.8		101.2						
041 - METALLE - NACE 22 SAISONBEREINIGT		PRODUCTION OF METALS - NACE 22 SEASONALLY ADJUSTED						METALLURGIE - NACE 22 DESAISONNALISE				
EUR 10 = 100												
1980	100.0	6.1	0.2	29.0	2.5	21.8	0.2	23.9	1.8	3.0	11.6	
1980 = 100												
1981	97.4	94.6	96.2	97.1	91.4	93.5	96.9	98.1	86.4	105.9	106.9	
1982	89.6	84.7	89.3	86.5	75.1	85.9	106.4	93.5	82.3	93.5	103.5	
1983	88.9	87.4	96.5	87.8	91.5	83.0	116.7	88.2	81.4	100.7	104.1	
1984	94.9	96.4	123.2	93.8	103.7	85.9	132.4	94.7	96.2	120.7	107.4	
1984 I	94.2	95.7	113.9	92.8	99.2	86.7	127.6	90.4	93.6	116.6	113.0	
II	94.2	94.5	126.6	93.0	104.4	84.7	131.3	96.1	91.0	122.0	106.4	
III	96.1	100.1	134.9	95.8	103.8	85.5	131.1	97.5	100.0	121.3	108.0	
IV	96.4	98.4	124.9	96.1	110.9	87.7	141.4	95.8	102.9	126.3	106.5	
1985 I	94.7	93.2	111.5	95.3		84.2		94.7		122.2	107.0	
1984 feb	93.5	95.4	115.8	93.1	98.9	86.0	131.7	88.2	93.2	119.3	111.3	
mar	94.7	98.1	110.2	91.7	98.2	85.0	124.9	93.1	92.0	119.7	117.2	
apr	92.0	91.1	124.0	92.0	101.5	82.6	130.9	90.7	91.4	126.9	106.3	
mai	94.8	96.0	134.1	95.9	106.2	86.0	131.0	96.6	87.3	115.2	101.0	
jun	96.3	96.9	123.4	91.9	109.2	86.0	131.9	101.4	94.9	125.3	111.1	
jul	94.9	96.1	123.9	96.2	104.7	89.8	125.2	89.6	97.6	116.8	105.2	
aug	95.9	105.0	148.7	95.7	103.9	82.0	121.2	101.8	94.9	118.9	109.7	
sep	98.2	98.4	126.6	96.5	102.8	88.3	144.9	101.0	107.2	128.1	108.2	
oct	96.9	99.6	137.7	99.6	114.2	88.5	139.0	93.0	97.0	122.4	104.0	
nov	96.4	99.0	130.4	97.0	113.6	87.0	135.7	95.2	103.9	123.2	105.5	
dec	97.0	97.7	109.2	92.9	105.7	88.1	151.2	100.7	108.0	135.7	108.5	
1985 jan	92.1	91.6	122.7	95.9	99.1	80.0	128.8	89.3	105.3	124.7	102.0	
feb	95.3	89.7	109.1	94.3	93.8	88.1	134.5	96.5	99.1	122.9	105.7	
mar	96.8	98.9	104.2	95.8		84.1		99.0		120.3	114.4	
apr			120.8	95.5								
042 - CHEMIE - NACE 25+26 SAISONBEREINIGT		CHEMICALS - NACE 25+26 SEASONALLY ADJUSTED						CHIMIE - NACE 25+26 DESAISONNALISE				
EUR 10 = 100												
1980	100.0	4.9	1.2	26.6	0.1	22.4	1.6	18.9	0.1	5.1	18.3	
1980 = 100												
1981	100.2	101.4	107.0	99.5	100.8	101.2	114.1	96.7	94.0	107.0	99.8	
1982	99.4	101.8	110.3	95.9	102.9	103.0	110.6	96.4	92.4	101.8	100.4	
1983	105.6	106.0	115.8	103.2	103.7	108.2	129.6	100.3	101.0	111.1	107.9	
1984	111.9	112.0	120.7	108.7	113.2	113.3	160.9	106.3	117.7	119.5	114.3	
1984 I	110.1	112.6	119.0	108.8	111.3	111.1	142.0	103.3	102.7	117.9	112.9	
II	110.7	112.7	113.7	108.1	114.5	112.9	167.3	105.1	108.7	120.4	113.0	
III	113.1	113.2	121.8	109.4	112.1	116.0	156.5	108.1	107.9	121.9	116.3	
IV	113.3	111.0	127.2	110.1	114.5	113.1	179.9	109.4	148.1	120.5	116.3	
1985 I	113.2	119.4	127.8	109.1		112.6		170.1	107.4	121.6	118.0	
1984 feb	109.9	113.0	120.4	110.7	112.1	110.7	145.3	99.5	96.0	117.0	113.5	
mar	109.8	115.2	112.1	104.8	109.1	111.2	154.6	104.5	103.7	120.1	113.8	
apr	109.6	111.2	109.5	107.3	107.2	111.4	176.7	101.3	103.9	117.3	113.3	
mai	110.9	110.5	121.1	109.3	119.5	113.9	147.6	102.8	109.5	120.8	114.1	
jun	112.4	117.1	111.4	108.2	116.2	113.5	179.0	108.5	111.8	122.4	112.6	
jul	113.3	108.4	117.2	110.4	116.7	117.5	150.3	108.3	103.7	122.1	114.0	
aug	111.8	112.5	129.1	110.3	114.0	114.1	134.5	104.6	92.1	121.5	118.2	
sep	114.0	117.5	118.5	108.1	105.8	116.6	177.8	110.2	127.1	121.7	117.0	
oct	113.5	110.0	133.2	110.1	117.4	114.8	166.7	109.0	170.3	119.2	116.1	
nov	113.7	107.8	129.3	111.1	117.9	113.8	188.0	108.2	153.8	120.0	116.7	
dec	112.7	116.1	119.3	109.6	109.4	111.1	181.0	108.1	118.5	122.8	115.9	
1985 jan	109.6	107.6	134.6	109.1	113.6	105.7	163.5	100.5	133.3	119.2	118.0	
feb	114.4	123.1	137.6	108.5	114.3	116.0	167.2	109.2	105.6	121.9	117.9	
mar	115.4	126.6	112.3	110.3		115.8	185.8	109.9		124.2	118.3	
apr			111.1	112.1								

## ERZEUG.NACH PROD.BEREICH

## PRODUCTION BY BRANCH

## PRODUCTION PAR BRANCHE

	EUR10	BELGIQUE BELGIÉ	DANMARK	BR DEUTSCHLAND	ΕΛΛΑΔΑ	FRANCE	IRELAND	ITALIA	LUXEMBOURG	NEDERLAND	UNITED KINGDOM	
<b>043 - METALLVERARBEITUNG - NACE 31-36</b>						<b>ENGINEERING - NACE 31-36</b>						
<b>SAISONBEREINIGT</b>						<b>SEASONALLY ADJUSTED</b>						
	<b>EUR 10 = 100</b>											
<b>1980</b>	100,0	3,3	1,2	34,4	0,9	22,0	0,5	16,1	0,1	3,9	17,8	
	<b>1980 = 100</b>											
<b>1981</b>	97,8	96,6	98,4	100,0	101,8	99,3	110,1	97,5	94,0	100,2	91,4	
<b>1982</b>	96,9	98,5	101,4	98,9	93,3	99,5	112,9	92,1	94,3	100,1	92,9	
<b>1983</b>	96,8	101,4	102,2	98,5	86,8	98,7	130,6	91,6	101,9	96,7	94,6	
<b>1984</b>	98,8	102,1	113,9	101,8	84,9	97,3	169,2	92,4	139,4		98,6	
<b>1984 I</b>	98,1	101,0	109,4	101,6	86,9	97,8	152,0	91,9	128,4	100,5	96,5	
<b>II</b>	94,4	98,2	108,8	92,9	82,8	94,5	165,5	92,1	143,5	102,3	97,5	
<b>III</b>	99,8	103,5	113,6	103,1	86,0	97,7	171,2	94,3	142,1	105,1	100,6	
<b>IV</b>	101,7	105,5	121,7	109,0	84,2	98,1	188,7	92,5	146,5		99,7	
<b>1985 I</b>	101,9	108,6	114,1	109,4		96,0		94,6			100,5	
<b>1984 feb</b>	97,3	99,4	110,7	102,3	89,2	96,1	150,1	88,6	122,3	100,2	95,4	
<b>mar</b>	98,8	103,3	110,3	100,0	80,3	101,3	161,2	93,2	140,9	99,2	97,2	
<b>apr</b>	96,0	98,1	100,2	99,0	86,1	93,4	158,1	89,3	144,5	103,1	97,1	
<b>mai</b>	97,6	97,6	118,2	99,8	80,4	97,6	160,2	91,7	141,7	102,0	96,4	
<b>jun</b>	90,5	99,3	108,9	81,6	81,4	92,8	178,1	93,4	144,6	101,8	99,1	
<b>jul</b>	99,3	100,6	110,0	102,5	86,4	99,5	167,9	93,4	140,8	101,6	98,1	
<b>aug</b>	100,5	100,4	118,5	104,3	83,7	99,8	168,5	93,7	141,0	103,5	100,2	
<b>sep</b>	99,5	108,6	112,5	101,9	86,6	94,1	175,2	93,4	144,3	109,6	102,7	
<b>oct</b>	102,8	104,4	120,3	110,0	88,2	100,3	182,5	93,8	149,1	108,9	98,7	
<b>nov</b>	101,8	103,4	125,4	109,6	84,0	98,4	184,9	89,4	145,0	110,9	100,0	
<b>dec</b>	100,5	108,2	121,6	106,8	80,1	95,9	196,3	93,5	151,5		100,9	
<b>1985 jan</b>	100,5	107,2	121,3	109,4	86,4	94,7		91,0	148,3		98,5	
<b>feb</b>	102,3	106,7	120,0	109,9	88,1	96,4		96,2	151,9		100,6	
<b>mar</b>	102,7	110,8	103,6	108,9		97,1		97,5			102,2	
<b>apr</b>			112,2	110,3								
<b>044 - ELEKTROTECHNIK - NACE 34</b>						<b>ELECTRICAL ENGINEERING - NACE 34</b>						
<b>SAISONBEREINIGT</b>						<b>SEASONALLY ADJUSTED</b>						
	<b>EUR 10 = 100</b>											
<b>1980</b>	100,0	2,9	0,9	37,8	0,7	17,5	0,6	16,0		5,1	18,6	
	<b>1980 = 100</b>											
<b>1981</b>	97,5	92,6	96,7	98,0	102,1	101,6	106,3	94,0	102,0	105,4	94,3	
<b>1982</b>	99,1	92,9	99,9	96,9	92,3	104,1	108,9	98,7	129,2	107,3	98,4	
<b>1983</b>	101,6	96,0	103,2	98,1	92,1	105,1	106,2	101,2	142,1	110,7	104,7	
<b>1984</b>	108,8	94,3	118,3	106,2	87,9	111,0	123,0	106,3	172,8	119,1	114,1	
<b>1984 I</b>	106,1	94,6	113,1	104,2	91,1	111,4	114,3	103,7	180,6	117,8	110,4	
<b>II</b>	105,8	93,8	112,4	102,2	84,6	108,7	119,6	107,5	188,0	114,1	112,6	
<b>III</b>	108,6	94,5	119,3	105,5	86,3	111,2	124,2	105,8	157,9	120,2	117,2	
<b>IV</b>	112,1	95,1	125,8	113,1	89,6	113,1	134,6	107,2	168,1	123,8	116,6	
<b>1985 I</b>	114,0	94,6	121,4	116,0		111,3		110,3		123,9	119,1	
<b>1984 feb</b>	105,0	92,2	113,8	104,9	92,6	107,7	113,4	100,2	180,1	120,9	107,5	
<b>mar</b>	107,2	96,9	115,2	104,0	82,8	117,6	118,5	104,9	170,7	112,7	111,8	
<b>apr</b>	104,3	92,6	109,1	101,7	90,2	106,1	114,5	105,1	184,9	111,8	111,1	
<b>mai</b>	107,3	89,5	123,8	105,4	83,7	111,0	118,4	106,6	189,1	122,2	109,9	
<b>jun</b>	106,2	97,7	107,5	100,3	80,1	109,3	121,4	108,7	163,4	109,0	116,7	
<b>jul</b>	106,9	93,6	113,0	104,8	87,1	111,3	124,6	100,9	160,6	116,5	113,3	
<b>aug</b>	109,1	91,8	131,9	105,8	84,1	111,5	113,3	107,4	143,2	118,1	115,7	
<b>sep</b>	109,9	96,8	114,9	106,1	86,7	111,0	129,0	106,4	157,0	125,3	120,7	
<b>oct</b>	112,2	91,7	126,7	112,3	93,8	115,7	129,1	108,6	167,1	126,1	114,5	
<b>nov</b>	113,5	92,6	127,0	114,5	87,1	112,9	140,8	108,4	164,3	130,4	117,3	
<b>dec</b>	111,6	99,2	125,0	111,8	86,7	111,1	135,1	107,1	162,5	116,0	118,3	
<b>1985 jan</b>	111,5	92,3	124,6	114,6	90,3	108,5	133,2	105,7	164,3	119,9	116,8	
<b>feb</b>	114,3	91,0	130,7	116,9	87,2	110,6	138,9	114,6	154,9	122,7	117,6	
<b>mar</b>	116,2	99,4	111,9	116,8		114,9		112,9		128,4	123,0	
<b>apr</b>			118,8	120,1								
<b>045 - FAHRZEUGBAU - NACE 35+36</b>						<b>TRANSPORT EQUIPMENT - NACE 35+36</b>						
<b>SAISONBEREINIGT</b>						<b>SEASONALLY ADJUSTED</b>						
	<b>EUR 10 = 100</b>											
<b>1980</b>	100,0	2,6	0,7	31,8	0,9	29,1	0,3	14,9		2,5	17,0	
	<b>1980 = 100</b>											
<b>1981</b>	99,3	102,6	107,4	107,0	100,0	93,8	94,7	101,7	90,9	96,8	92,6	
<b>1982</b>	99,4	113,2	114,3	108,9	93,0	95,3	91,9	98,2	88,0	98,2	89,5	
<b>1983</b>	100,9	121,2	104,7	109,3	80,2	98,6	86,1	102,7	95,9	90,6	89,1	
<b>1984</b>	97,6	114,5	99,5	107,9	73,6	92,7	89,8	102,3	81,2	92,2	84,6	
<b>1984 I</b>	99,6	114,8	95,8	114,2	75,8	92,3	83,3	103,0	80,9	89,9	88,3	
<b>II</b>	87,1	99,8	95,6	81,2	71,8	93,8	91,2	103,5	83,1	91,0	84,5	
<b>III</b>	99,0	120,2	97,6	112,5	76,6	93,6	94,5	105,8	80,9	92,2	83,5	
<b>IV</b>	98,5	119,3	104,8	120,5	69,6	89,7	90,1	97,9	76,0	93,2	82,2	
<b>1985 I</b>	98,4	126,2	105,5	119,9		85,1		101,2			86,6	
<b>1984 feb</b>	99,5	113,3	97,6	115,5	80,7	91,6	83,0	101,1	83,0	92,0	88,0	
<b>mar</b>	99,6	119,3	93,4	113,6	66,1	92,4	88,7	105,6	76,4	88,7	87,0	
<b>apr</b>	98,1	106,0	91,5	109,0	75,1	94,6	84,7	101,4	76,7	90,7	85,8	
<b>mai</b>	95,1	105,3	97,6	95,2	64,8	98,0	95,9	102,8	85,7	91,7	86,9	
<b>jun</b>	70,1	90,7	95,5	44,9	75,4	88,9	92,6	98,7	87,1	89,2	81,8	
<b>jul</b>	99,0	114,1	96,9	110,0	76,0	98,6	90,7	101,8	90,7	91,6	81,0	
<b>aug</b>	101,0	119,1	99,3	116,3	72,1	95,9	94,6	105,3	79,6	90,1	87,7	
<b>sep</b>	96,3	125,5	95,5	109,5	80,7	88,4	97,8	106,4	77,9	94,8	82,0	
<b>oct</b>	99,3	114,8	101,5	118,1	67,8	91,2	86,9	103,8	79,4	93,9	84,2	
<b>nov</b>	98,2	120,1	105,3	122,5	69,3	90,7	92,5	93,2	76,1	88,3	81,7	
<b>dec</b>	97,5	122,0	103,9	119,2	70,9	87,9	91,1	99,4	74,9	94,4	80,2	
<b>1985 jan</b>	98,8	128,4	105,2	123,6	70,8	86,3		96,5	75,7	90,3	86,5	
<b>feb</b>	99,0	124,3	108,6	120,6	79,8	86,4		100,6	68,1		86,8	
<b>mar</b>	96,9	125,4	102,3	115,3		81,5		105,5			85,5	
<b>apr</b>			80,8	117,5								



	EUR10	BELGIQUE BELGIË	DANMARK	BR DEUTSCHLAND	ΕΛΛΑΔΑ	FRANCE	IRELAND	ITALIA	LUXEMBOURG	NEDERLAND	UNITED KINGDOM	
046 - EISEN- UND STAHLINDUSTRIE NACE 221 SAISONBEREINIGT		IRON AND STEEL - NACE 221 SEASONALLY ADJUSTED						SIDERURGIE - NACE 221 DESAISONALISE				
1980 = 100												
1981	96.9	95.3	86.0	97.1	97.0	93.1	664.1	95.0	84.7	104.1	120.5	
1982	86.9	78.9	75.2	84.1	98.6	81.8	1 310.7	90.0	79.9	89.0	114.9	
1983	86.1	81.9	66.0	85.1	103.8	77.6	3 005.5	87.9	77.0	89.4	119.2	
1984		92.0			112.7		3 550.2	94.1	90.2	105.1	104.3	
1984 I	92.3	92.1	78.3	90.6	120.4	83.7	3 527.8	89.4	89.4	101.4	125.9	
II	91.1	89.6	72.3	92.5	123.7	81.0	3 206.4	96.5	84.8	102.1	101.1	
III		95.2			98.2		3 876.2	98.1	93.5	107.0	97.3	
IV		94.6			112.2		3 777.7	94.1	96.2	111.9	99.6	
1985 I	89.2	89.2			105.7		4 168.8	93.4		110.6	112.3	
1984 feb	93.9	92.4	81.9	93.1	121.6	85.0	3 304.5	88.9	89.5	99.2	129.5	
mar	91.1	96.1	75.8	88.2	125.2	80.2	4 154.5	91.2	87.5	105.6	118.1	
apr	89.4	85.1	76.3	92.6	113.9	78.1	2 689.4	91.7	85.5	102.7	109.7	
mai	91.3	88.7	82.4	95.6	124.1	83.1	3 421.3	94.8	80.1	101.6	92.7	
jun	93.5	95.4	60.5	91.1	130.8	82.4	3 542.8	103.5	89.5	103.2	101.9	
jul	93.3	92.5	91.5	96.6	103.2	90.8	3 698.4	92.0	91.4	96.6	97.0	
aug		96.5	91.2	95.8	97.3		2 894.8	101.0	88.5	110.5	99.8	
sep		96.4			95.6		4 867.6	101.0	100.3	112.7	93.8	
oct		96.7			110.7		3 964.0	87.6	89.8	109.6	97.1	
nov		95.5			118.2		3 388.8	94.3	97.4	115.1	91.4	
dec		93.4			108.1		3 981.1	101.6	101.4	113.4	107.5	
1985 jan		83.5			113.6		3 687.2	86.3	98.8	114.6	108.2	
feb		84.2			108.7		3 973.3	94.2	91.8	109.7	107.4	
mar		99.7			96.1		4 653.7	99.3		107.8	116.7	
apr					106.1		4 166.1			91.2		
047 - CHEMIEFASERN - NACE 26 SAISONBEREINIGT		MAN-MADE FIBRES - NACE 26 SEASONALLY ADJUSTED						FIBRES CHIMIQUES - NACE 26 DESAISONALISE				
EUR 10 = 100												
1980	100.0	3.5		19.4		10.6	8.8	27.6	0.3	12.2	17.6	
1980 = 100												
1981	103.1	-	-	103.3	101.1	101.6	-	117.1	-	-	84.9	
1982	92.9	-	-	97.2	96.5	97.5	-	107.6	-	-	68.1	
1983	97.7	-	-	102.3	104.2	99.5	-	108.4	-	-	78.1	
1984	102.6	-	-	106.9	110.0	101.9	-	118.0	-	-	78.9	
1984 I	101.7	-	-	107.3	103.0	102.2	-	115.6	-	-	79.9	
II	102.6	-	-	106.5	114.9	103.0	-	114.4	-	-	80.7	
III	104.2	-	-	107.6	110.3	100.7	-	121.1	-	-	81.7	
IV	102.8	-	-	108.2	112.9	99.9	-	120.3	-	-	76.7	
1985 I	101.1	-	-	107.8	-	89.8	-	126.1	-	-	71.3	
1984 feb	101.2	-	-	111.1	98.4	100.3	-	114.2	-	-	74.9	
mar	101.3	-	-	104.8	105.2	99.9	-	110.8	-	-	84.4	
apr	103.7	-	-	108.3	113.6	99.9	-	119.1	-	-	79.6	
mai	99.0	-	-	106.2	117.5	103.1	-	107.8	-	-	77.4	
jun	105.2	-	-	106.1	113.3	107.0	-	117.6	-	-	84.7	
jul	104.9	-	-	110.1	111.3	102.6	-	120.6	-	-	80.8	
aug	104.9	-	-	110.6	112.9	100.5	-	121.3	-	-	81.9	
sep	103.7	-	-	102.2	107.3	99.4	-	122.0	-	-	83.2	
oct	103.8	-	-	109.5	116.0	101.7	-	121.5	-	-	77.4	
nov	100.7	-	-	104.6	115.9	96.7	-	118.9	-	-	76.0	
dec	103.8	-	-	110.5	107.3	101.8	-	121.0	-	-	76.8	
1985 jan	99.0	-	-	106.8	103.0	89.7	-	125.4	-	-	66.9	
feb	102.1	-	-	102.4	100.4	97.0	-	130.9	-	-	70.3	
mar	102.5	-	-	114.3	-	84.5	-	122.4	-	-	75.5	
apr		-	-	107.8	-	-	-	-	-	-	-	
048 - TEXTILIEN - NACE 43 SAISONBEREINIGT		TEXTILES - NACE 43 SEASONALLY ADJUSTED						TEXTILES - NACE 43 DESAISONALISE				
EUR 10 = 100												
1980	100.0	3.9	0.9	17.1	4.9	18.1	0.9	40.3	0.1	1.7	12.1	
1980 = 100												
1981	96.3	97.3	102.8	93.4	101.0	92.9	102.4	99.5	100.2	95.8	91.8	
1982	92.9	96.0	105.9	88.6	89.4	89.5	93.0	97.6	100.6	92.0	89.1	
1983	89.7	103.4	109.2	88.9	84.0	88.3	87.1	89.5	110.1	87.7	91.5	
1984	93.5	103.8	118.8	91.6	84.4	88.9	87.8	96.4	101.0	89.4	93.9	
1984 I	92.9	104.1	121.9	92.7	86.7	87.0	92.4	96.6	91.9	87.7	93.2	
II	92.5	104.7	114.1	91.6	85.8	86.0	87.3	96.3	107.5	89.8	93.7	
III	94.6	104.1	117.7	91.7	83.7	91.2	88.4	97.9	97.3	91.1	93.7	
IV	93.2	103.4	121.0	91.7	83.3	89.7	86.7	96.3	105.8	89.5	95.4	
1985 I	93.0	103.7	111.9	91.9	89.6	89.6	84.5	94.7			95.7	
1984 feb	93.3	106.3	121.9	93.2	86.2	88.9	89.1	96.6	97.2	88.8	93.3	
mar	93.1	105.2	126.3	92.0	81.6	86.1	95.0	98.4	92.2	87.6	93.7	
apr	90.7	100.8	114.1	88.1	85.1	86.0	86.6	93.3	125.3	90.5	95.1	
mai	94.1	109.9	121.5	93.9	87.1	87.7	86.6	97.9	93.0	91.5	93.5	
jun	92.9	103.5	108.9	93.6	84.0	85.3	89.5	97.5	105.2	87.8	93.2	
jul	92.7	102.7	115.8	95.1	82.1	94.6	93.2	91.6	105.2	84.4	92.8	
aug	96.7	101.9	123.4	90.7	87.0	89.7	88.6	102.6	90.4	97.3	91.6	
sep	94.6	106.8	112.2	90.0	82.7	90.3	86.0	99.4	99.4	91.5	96.6	
oct	94.3	102.7	126.5	93.8	95.2	92.3	83.8	95.1	107.2	90.7	95.2	
nov	91.9	102.9	121.5	91.1	80.6	89.2	85.3	94.2	99.6	89.5	94.2	
dec	93.6	102.3	110.5	90.7	74.3	88.5	85.4	99.3	110.3	88.3	95.8	
1985 jan	90.1	100.0	121.0	93.5	81.5	88.6	84.0	88.8	126.1		93.1	
feb	94.9	103.1	118.4	92.4	83.6	91.1	83.0	99.3	84.5		95.4	
mar	94.3	105.3	94.9	92.0		90.0	86.3	96.3			98.0	
apr			116.8	93.9								

	EUR10	BELGIE BELGIË	DANMARK	BR DEUTSCHLAND	ΕΛΛΑΔΑ	FRANCE	IRELAND	ITALIA	LUXEMBOURG	NEDERLAND	UNITED KINGDOM
049 - BEKLEIDUNG - NACE 453+454+456 SAISONBEREINIGT			CLOTHING - NACE 453+454+456 SEASONALLY ADJUSTED						HABILLEMENT - NACE 453+454+456 DESAISONNALISE		
EUR 10 = 100											
1980	100.0	3.2	1.1	21.5	2.3	17.0	1.0	37.1		1.8	15.0
1980 = 100											
1981	93.4	97.4	98.4	91.3	90.0		97.4	94.6	96.6	86.0	93.6
1982	92.0	99.1	102.4	82.3	103.4		98.7	96.1	93.1	77.4	94.6
1983	89.6	98.1	105.0	81.3	95.0		93.7	90.5	104.7	75.5	98.3
1984	93.8	94.3	119.8	82.0	96.6		94.9	98.2		71.1	102.6
1984 I	87.3	96.0	118.9	83.6	103.0	-	97.3	84.1		70.8	101.2
II	92.2	94.6	107.6	82.3	97.1	-	96.0	96.7		71.3	102.6
III	96.1	94.0	119.3	82.7	94.9	-	96.5	101.5		72.2	103.1
IV	96.7	91.5	124.8	81.2	90.1	-	90.7	107.5		70.3	104.1
1985 I	94.4	92.3	121.6	79.4		-		101.7			105.0
1984 feb	86.7	98.4	114.9	82.7	106.6	-	96.2	83.0		70.7	99.4
mar	86.1	96.2	121.3	82.0	95.9	-	98.9	81.0		73.0	104.7
apr	88.0	93.4	103.4	79.8	94.4	-	92.1	89.3		69.8	98.9
mai	96.5	94.0	114.9	84.9	97.7	-	95.1	103.4		74.3	103.6
jun	91.5	95.8	100.5	82.2	100.5	-	99.9	92.7		69.4	105.4
jul	90.7	94.1	102.7	85.6	100.6	-	99.2	91.6		68.3	98.6
aug	102.3	91.8	126.5	83.6	91.2	-	97.0	110.9		77.9	102.2
sep	93.8	94.5	115.9	79.7	92.8	-	93.9	98.6		71.4	108.6
oct	92.5	90.0	127.7	80.9	87.6	-	88.2	97.8		69.7	103.9
nov	96.6	90.5	122.2	80.8	97.0	-	94.1	106.6		72.2	104.5
dec	100.5	95.3	114.2	80.7	86.3	-	90.3	116.6		70.2	104.2
1985 jan	91.4	85.3	131.4	80.5	88.2	-		95.8		66.3	103.1
feb	96.1	91.0	115.2	78.5	87.7	-		106.4			103.6
mar	96.0	98.9	110.9	79.1		-		103.0			108.1
apr			122.7	83.3		-					
050 - SCHUHE - NACE 451+452 SAISONBEREINIGT			FOOTWEAR - NACE 451+452 SEASONALLY ADJUSTED						CHAUSSURES - NACE 451+452 DESAISONNALISE		
EUR 10 = 100											
1980	100.0	0.4	0.6	13.4	1.6	18.6	0.6	52.1		1.3	11.3
1980 = 100											
1981	97.0	89.3	111.8	95.4	108.4	101.7	104.2	97.4	-	87.2	88.5
1982	99.0	99.1	118.0	90.9	82.1	106.1	101.6	102.5	-	84.7	85.7
1983	94.7	100.3	104.9	85.8	73.2	104.7	94.2	96.5	-	78.7	86.9
1984	91.3	93.4	110.4	88.3	71.1	102.8	88.7	90.1	-	70.6	87.5
1984 I	90.2	85.9	115.4	89.7	67.1	103.4	89.7	89.2	-	73.5	86.6
II	89.0	97.0	103.8	90.3	72.0	100.0	96.9	87.5	-	72.1	85.3
III	90.7	89.6	115.8	87.7	73.4	103.7	89.5	88.3	-	68.7	89.4
IV	90.2	100.0	106.8	86.8	73.6	101.4	78.7	90.9	-	67.2	89.5
1985 I	88.3	83.6	110.9	85.0		105.5		84.8	-		89.1
1984 feb	91.6	87.4	112.1	93.0	69.1	104.5	91.0	91.5	-	75.8	82.3
mar	89.8	86.4	126.5	87.4	61.5	105.5	93.5	87.6	-	72.5	90.4
apr	84.5	90.3	98.2	82.6	68.2	95.2	96.4	82.4	-	73.0	87.6
mai	89.3	103.9	107.1	93.2	80.9	102.5	102.7	85.9	-	72.7	88.2
jun	91.4	94.1	99.9	95.5	68.5	103.3	92.2	90.3	-	70.5	80.8
jul	86.6	90.1	113.5	89.0	80.3	103.6	93.9	79.7	-	75.3	89.9
aug	95.4	76.8	110.1	91.2	70.2	106.3	90.9	96.7	-	63.8	86.7
sep	90.7	98.7	117.5	83.4	71.2	101.7	86.6	90.6	-	68.8	91.2
oct	92.1	98.5	99.8	88.5	72.2	103.0	80.9	91.5	-	65.6	91.2
nov	87.7	94.1	106.3	86.7	74.9	100.8	74.3	85.0	-	69.5	89.2
dec	91.3	106.4	108.1	86.2	73.6	100.8	80.9	92.6	-	66.5	87.4
1985 jan	83.2	83.7	106.5	86.2	76.2	101.3	70.7	76.7	-	71.4	88.7
feb	89.1	77.8	119.2	84.2	92.9	107.8	70.0	86.0	-		86.8
mar	91.0	88.1	104.8	85.5		108.4		87.7	-		91.2
apr			98.1	85.4					-		
051 - PAPIER UND PAPPE - NACE 471+472 SAISONBEREINIGT			PAPER AND PAPERBOARD - NACE 471+472 SEASONALLY ADJUSTED						PAPIER ET CARTON - NACE 471+472 DESAISONNALISE		
EUR 10 = 100											
1980	100.0	3.6	1.4	34.2	1.0	14.8	0.7	20.5		3.9	19.8
1980 = 100											
1981	98.2	101.1	104.3	100.5	96.4	99.2	95.7	97.4	-	101.6	92.8
1982	96.5	101.6	104.1	99.9	89.0	100.2	76.4	95.3	-	100.3	88.4
1983	98.8	104.8	112.1	103.0	86.7	103.2	77.0	96.0	-	105.0	90.4
1984	104.0	110.9	126.5	108.1	93.4	110.1	74.7	103.5	-	111.6	91.6
1984 I	101.7	109.0	120.2	106.5	91.3	106.7	75.3	101.7	-	109.0	91.4
II	102.9	111.5	125.5	107.5	91.8	107.1	76.1	104.8	-	110.8	90.9
III	105.4	112.3	129.6	108.0	91.3	113.4	76.0	106.7	-	112.5	92.6
IV	105.2	112.5	131.6	111.0	99.4	112.4	74.4	102.9	-	115.0	92.5
1985 I	103.6	109.2	129.1	110.6		107.1		101.7	-		91.7
1984 feb	101.0	108.6	124.5	105.9	89.9	106.5	76.7	99.8	-	109.9	90.7
mar	101.7	108.5	114.6	105.0	93.6	106.5	76.6	104.1	-	109.5	91.7
apr	101.6	107.5	124.5	105.4	89.6	105.9	75.3	104.8	-	112.5	90.6
mai	103.7	114.6	134.5	109.4	92.3	110.5	75.2	103.2	-	107.6	90.5
jun	103.4	111.8	119.2	107.6	89.7	106.4	76.0	106.5	-	113.3	91.9
jul	104.7	110.4	131.5	109.4	93.7	116.4	78.8	103.1	-	110.3	92.0
aug	106.5	109.0	133.1	108.3	90.9	112.8	74.0	108.3	-	110.8	91.1
sep	105.0	114.7	122.9	107.0	90.0	111.1	76.0	108.1	-	115.9	93.9
oct	105.5	112.6	139.0	113.8	102.4	112.7	74.8	100.8	-	109.5	91.3
nov	105.2	110.5	131.0	111.2	102.6	115.6	72.0	100.8	-	115.3	92.2
dec	105.2	113.2	125.7	108.2	93.9	108.9	75.9	107.6	-	120.0	94.0
1985 jan	101.5	106.1	134.8	111.6	101.8	103.4	74.4	95.2	-	112.9	89.0
feb	104.6	110.1	135.9	110.1	100.5	111.0	67.9	103.8	-		92.8
mar	105.0	110.7	117.8	110.5		107.1		105.9	-		93.4
apr			113.0	113.2					-		

## MEINUNGSUMFRAGE: INDUSTRIE

## OPINIONS IN INDUSTRY

## OPINIONS DANS L'INDUSTRIE

	EUR10	BELGIQUE BELGIË	DANMARK	BR DEUTSCHLAND	ΕΛΛΑΔΑ	FRANCE	IRELAND	ITALIA	LUXEMBOURG	NEDERLAND	UNITED KINGDOM	
052 - PRODUKTIONSAUSSICHTEN GESAMTE INDUSTRIE - NACE 2-4		PRODUCTION EXPECTATIONS ALL INDUSTRY - NACE 2-4						PERSPECTIVES DE PRODUCTION ENSEMBLE DE L'INDUSTRIE - NACE 2-4				
% SALDO		% BALANCE						% SOLDE				
1981	-11,1	-23,9	-	-15,5	-	-8,7	-0,4	-14,8	-35,9	-4,9	-2,7	
1982	-11,7	-19,5	-	-20,1	-	-5,9	-5,5	-16,0	-41,5	-5,2	-2,2	
1983	-2,2	-15,3	-	-1,7	-	-12,8	-7,0	-11,2	-6,7	+0,3	+17,4	
1984	+4,8	-3,0	-	+4,2	-	-9,2	+2,9	+8,1	-7,4	+5,9	+20,4	
1984 I	+10,0	+0,7	-	+10,3	-	-10,7	+12,3	+13,7	-19,3	+10,3	+30,3	
II	+5,0	-5,0	-	+2,3	-	-6,0	-1,7	+9,7	-13,3	+7,3	+20,3	
III	+3,7	-2,0	-	+6,0	-	-10,0	-	+5,3	+3,0	+6,3	+14,7	
IV	+0,7	-5,7	-	-2,0	-	-10,3	+1,0	+3,7	-	-0,3	+16,3	
1985 I	+10,3	-1,0	-	+6,7	-	-2,7	+3,7	+16,0	+3,3	+12,0	+24,3	
1984 mar	+13,0	+6,0	-	+11,0	-	-5,0	+19,0	+15,0	-39,0	+10,0	+35,0	
apr	+8,0	-2,0	-	+7,0	-	-4,0	-2,0	+13,0	-42,0	+11,0	+22,0	
mai	+7,0	-4,0	-	+3,0	-	-5,0	-1,0	+16,0	+3,0	+8,0	+22,0	
jun	-	-9,0	-	-3,0	-	-9,0	-2,0	-	-1,0	+3,0	+17,0	
jul	-	-4,0	-	+2,0	-	-13,0	+1,0	-7,0	+1,0	+1,0	+16,0	
aug	+4,0	-	-	+7,0	-	-10,0	-7,0	+3,0	+2,0	+3,0	+16,0	
sep	+7,0	-2,0	-	+9,0	-	-7,0	+6,0	+20,0	+6,0	+15,0	+12,0	
oct	+3,0	-2,0	-	+1,0	-	-7,0	+9,0	+8,0	+3,0	+1,0	+13,0	
nov	-	-6,0	-	-3,0	-	-9,0	-1,0	+2,0	-	-1,0	+17,0	
dec	-1,0	-9,0	-	-4,0	-	-15,0	-5,0	+1,0	-3,0	-1,0	+19,0	
1985 jan	+6,0	+3,0	-	+2,0	-	-5,0	-2,0	+13,0	-	+3,0	+20,0	
feb	+11,0	-3,0	-	+9,0	-	-4,0	+1,0	+16,0	+4,0	+19,0	+23,0	
mar	+14,0	-3,0	-	+9,0	-	+1,0	+12,0	+19,0	+6,0	+14,0	+30,0	
apr	+10,0	-7,0	-	+7,0	-	+2,0	+5,0	+6,0	+3,0	+3,0	+28,0	
mai	+8,0	-13,0	-	+7,0	-	-1,0	+5,0	+10,0	+2,0	+3,0	+22,0	
053 - AUFTRAGSBESTAND GESAMTE INDUSTRIE - NACE 2-4		ORDER BOOKS ALL INDUSTRY - NACE 2-4						CARNET DE COMMANDES ENSEMBLE DE L'INDUSTRIE - NACE 2-4				
% SALDO		% BALANCE						% SOLDE				
1981	-48,2	-42,9	-	-44,1	-	-43,5	-33,9	-46,6	-59,0	-35,2	-66,8	
1982	-47,2	-39,6	-	-52,6	-	-30,8	-42,2	-53,1	-59,8	-39,2	-55,8	
1983	-40,7	-34,2	-	-42,6	-	-38,4	-42,9	-54,0	-47,5	-32,2	-33,8	
1984	-22,7	-24,2	-	-22,1	-	-34,2	-29,2	-27,1	+6,9	-11,4	-11,2	
1984 I	-25,7	-24,3	-	-25,0	-	-35,3	-24,3	-36,3	+4,7	-19,3	-10,7	
II	-20,7	-24,0	-	-20,7	-	-32,7	-28,0	-23,0	+12,3	-9,3	-10,7	
III	-23,0	-22,0	-	-22,3	-	-35,3	-38,0	-27,0	+4,7	-7,0	-11,3	
IV	-21,3	-26,3	-	-20,3	-	-33,7	-26,3	-22,0	+6,0	-10,0	-22,0	
1985 I	-19,7	-26,7	-	-17,3	-	-34,7	-32,0	-21,3	+2,3	-5,0	-9,7	
1984 mar	-22,0	-22,0	-	-21,0	-	-32,0	-36,0	-32,0	+9,0	-15,0	-7,0	
apr	-19,0	-23,0	-	-19,0	-	-33,0	-24,0	-24,0	+11,0	-10,0	-11,0	
mai	-21,0	-26,0	-	-21,0	-	-29,0	-30,0	-21,0	+11,0	-9,0	-10,0	
jun	-22,0	-23,0	-	-22,0	-	-36,0	-30,0	-24,0	+15,0	-9,0	-11,0	
jul	-22,0	-23,0	-	-24,0	-	-34,0	-26,0	-24,0	+8,0	-6,0	-10,0	
aug	-22,0	-19,0	-	-21,0	-	-35,0	-43,0	-24,0	+4,0	-8,0	-12,0	
sep	-25,0	-24,0	-	-22,0	-	-37,0	-45,0	-33,0	+2,0	-7,0	-12,0	
oct	-22,0	-27,0	-	-20,0	-	-32,0	-24,0	-27,0	+5,0	-11,0	-16,0	
nov	-21,0	-26,0	-	-20,0	-	-33,0	-36,0	-19,0	+6,0	-11,0	-12,0	
dec	-21,0	-26,0	-	-21,0	-	-36,0	-19,0	-20,0	+7,0	-8,0	-8,0	
1985 jan	-23,0	-25,0	-	-20,0	-	-38,0	-21,0	-24,0	+6,0	-9,0	-17,0	
feb	-19,0	-26,0	-	-17,0	-	-34,0	-41,0	-20,0	+1,0	-3,0	-8,0	
mar	-17,0	-29,0	-	-15,0	-	-32,0	-34,0	-20,0	+1,0	-3,0	-4,0	
apr	-16,0	-22,0	-	-14,0	-	-31,0	-28,0	-19,0	+1,0	-	-5,0	
mai	-14,0	-26,0	-	-13,0	-	-31,0	-27,0	-17,0	-	-4,0	+2,0	
054 - LAGERBESTAENDE AN FERTIGERZEUGNISSEN GESAMTE INDUSTRIE - NACE 2-4		STOCKS OF FINISHED PRODUCTS ALL INDUSTRY - NACE 2-4						STOCKS DE PRODUITS FINIS ENSEMBLE DE L'INDUSTRIE - NACE 2-4				
% SALDO		% BALANCE						% SOLDE				
1981	+25,9	+10,3	-	+24,5	-	+30,7	+14,8	+26,4	+27,9	+31,0	+25,2	
1982	+22,6	+8,3	-	+25,8	-	+16,3	+16,7	+25,6	+17,4	+31,7	+24,4	
1983	+16,3	+8,8	-	+16,7	-	+18,2	+6,6	+22,7	+19,5	+16,2	+12,4	
1984	+12,2	+10,0	-	+8,1	-	+19,4	+6,2	+16,2	+0,8	+9,6	+10,3	
1984 I	+12,7	+11,3	-	+9,3	-	+18,3	+1,0	+17,7	+0,7	+11,7	+10,0	
II	+12,0	+16,0	-	+8,3	-	+19,3	+7,0	+14,3	+2,7	+8,3	+11,0	
III	+12,0	+6,0	-	+7,3	-	+21,0	+8,0	+16,3	+0,3	+8,7	+9,7	
IV	+12,0	+6,7	-	+7,3	-	+19,0	+8,7	+16,3	-0,3	+9,7	+10,7	
1985 I	+12,7	+10,7	-	+7,7	-	+19,3	+5,0	+15,0	+4,3	+3,7	+13,7	
1984 mar	+13,0	+12,0	-	+9,0	-	+19,0	+10,0	+20,0	-4,0	+11,0	+10,0	
apr	+13,0	+15,0	-	+9,0	-	+22,0	+13,0	+18,0	-1,0	+8,0	+11,0	
mai	+10,0	+18,0	-	+9,0	-	+14,0	+5,0	+10,0	+6,0	+8,0	+10,0	
jun	+13,0	+15,0	-	+7,0	-	+22,0	+3,0	+15,0	+3,0	+9,0	+12,0	
jul	+12,0	+6,0	-	+8,0	-	+24,0	+1,0	+15,0	-	+8,0	+7,0	
aug	+12,0	+4,0	-	+5,0	-	+21,0	+17,0	+18,0	+1,0	+9,0	+12,0	
sep	+12,0	+8,0	-	+9,0	-	+18,0	+6,0	+16,0	-	+9,0	+10,0	
oct	+12,0	+7,0	-	+7,0	-	+20,0	+10,0	+17,0	-2,0	+11,0	+10,0	
nov	+12,0	+8,0	-	+8,0	-	+18,0	+8,0	+15,0	-1,0	+10,0	+11,0	
dec	+12,0	+5,0	-	+7,0	-	+19,0	+8,0	+17,0	+2,0	+8,0	+11,0	
1985 jan	+14,0	+10,0	-	+10,0	-	+21,0	+7,0	+15,0	+4,0	+4,0	+16,0	
feb	+12,0	+7,0	-	+6,0	-	+16,0	+4,0	+17,0	+5,0	+3,0	+12,0	
mar	+12,0	+15,0	-	+7,0	-	+21,0	+4,0	+13,0	+4,0	+4,0	+13,0	
apr	+12,0	+14,0	-	+8,0	-	+19,0	+10,0	+17,0	+5,0	+3,0	+8,0	
mai	+13,0	+17,0	-	+7,0	-	+22,0	+7,0	+17,0	+8,0	+4,0	+12,0	

	EUR10	BELGIQUE BELGIË	DANMARK	BR DEUTSCHLAND	ΕΛΛΑΔΑ	FRANCE	IRELAND	ITALIA	LUXEMBOURG	NEDERLAND	UNITED KINGDOM
055 - PRODUKTIONSAUSSICHTEN GRUNDSTOFFE UND PRODUKTIONSGUETER			PRODUCTION EXPECTATIONS INTERMEDIATE GOODS						PERSPECTIVES DE PRODUCTION BIENS INTERMEDIAIRES		
% SALDO			% BALANCE						% SOLDE		
1981	-13.0	-20.3	-	-17.8	-	-14.9	-2.7	-12.5	-40.0	-2.9	-2.7
1982	-15.1	-25.2	-	-20.6	-	-15.2	-13.8	-16.2	-52.0	-3.6	-4.8
1983	-1.2	-13.6	-	+2.9	-	-10.7	-12.3	-13.7	-4.5	+3.8	+13.8
1984	+4.8	-1.0	-	+4.3	-	-3.1	+2.3	+6.8	-9.6	+5.6	+16.5
1984 I	+13.7	+7.3	-	+16.7	-	+1.7	+13.0	+1.7	-21.3	+18.3	+26.0
II	+7.0	-4.3	-	+4.7	-	+1.7	-6.7	+10.7	-18.0	+10.3	+20.0
III	+1.7	-	-	+2.3	-	-7.0	+2.3	+3.0	+2.0	+2.3	+10.3
IV	-3.3	-7.0	-	-6.3	-	-8.7	+0.3	-1.3	-1.0	-8.7	+9.7
1985 I	+7.7	-8.7	-	+6.3	-	-3.3	+10.3	+12.0	+1.7	+17.0	+17.7
1984 mar	+17.0	+11.0	-	+17.0	-	+14.0	+13.0	+15.0	-48.0	+14.0	+30.0
apr	+10.0	-4.0	-	+12.0	-	+2.0	-5.0	+10.0	-55.0	+14.0	+22.0
mai	+10.0	-2.0	-	+8.0	-	+3.0	-14.0	+16.0	+3.0	+15.0	+23.0
jun	+1.0	-7.0	-	-6.0	-	-	-1.0	+6.0	-2.0	+2.0	+15.0
jul	-	-2.0	-	+3.0	-	-7.0	+13.0	-9.0	+1.0	-	+9.0
aug	+3.0	-	-	+4.0	-	-7.0	-12.0	+1.0	+1.0	-3.0	+15.0
sep	+2.0	+2.0	-	-	-	-7.0	+6.0	+17.0	+4.0	+10.0	+7.0
oct	-1.0	+6.0	-	-1.0	-	-4.0	+4.0	+1.0	-1.0	-12.0	+4.0
nov	-3.0	-12.0	-	-9.0	-	-3.0	-	-2.0	-	-9.0	+10.0
dec	-6.0	-15.0	-	-9.0	-	-19.0	-3.0	-3.0	-2.0	-5.0	+15.0
1985 jan	+4.0	+2.0	-	+3.0	-	-3.0	+7.0	+11.0	-	+9.0	+10.0
feb	+8.0	-13.0	-	+7.0	-	-7.0	+12.0	+11.0	+2.0	+25.0	+17.0
mar	+11.0	-15.0	-	+9.0	-	+12.0	+14.0	+14.0	+3.0	+17.0	+26.0
apr	+10.0	-6.0	-	+7.0	-	+9.0	+6.0	+10.0	+2.0	+1.0	+18.0
mai	+5.0	-18.0	-	+6.0	-	-2.0	+2.0	+3.0	+2.0	+6.0	+16.0
056 - AUFTRAGSBESTAND GRUNDSTOFFE UND PRODUKTIONSGUETER			ORDER BOOKS INTERMEDIATE GOODS						CARNET DE COMMANDES BIENS INTERMEDIAIRES		
% SALDO			% BALANCE						% SOLDE		
1981	-55.1	-44.2	-	-47.7	-	-59.7	-36.7	-44.7	-70.2	-41.8	-73.0
1982	-56.2	-39.7	-	-55.8	-	-54.7	-54.2	-56.6	-70.8	-46.2	-64.7
1983	-43.0	-27.0	-	-43.7	-	-44.8	-51.6	-52.4	-53.0	-32.1	-38.4
1984	-17.0	-15.2	-	-16.7	-	-24.3	-38.1	-21.5	+7.5	-8.4	-9.2
1984 I	-20.0	-7.3	-	-19.7	-	-26.0	-33.7	-31.7	+9.3	-15.7	-12.3
II	-13.3	-11.0	-	-12.0	-	-20.7	-38.3	-14.0	+11.7	-3.7	-8.0
III	-17.0	-14.0	-	-18.0	-	-28.7	-52.3	-19.0	+4.7	-5.3	-5.3
IV	-17.7	-28.7	-	-17.0	-	-22.0	-28.0	-21.3	+4.3	-9.0	-11.0
1985 I	-17.7	-28.3	-	-16.0	-	-17.7	-33.0	-25.3	+1.0	-1.3	-8.3
1984 mar	-14.0	-3.0	-	-14.0	-	-16.0	-51.0	-25.0	+13.0	-11.0	-8.0
apr	-12.0	-8.0	-	-9.0	-	-20.0	-30.0	-21.0	+12.0	-3.0	-5.0
mai	-12.0	-12.0	-	-12.0	-	-15.0	-43.0	-8.0	+11.0	-3.0	-9.0
jun	-16.0	-13.0	-	-15.0	-	-27.0	-42.0	-13.0	+12.0	-5.0	-10.0
jul	-14.0	-9.0	-	-18.0	-	-26.0	-37.0	-14.0	+10.0	-2.0	-1.0
aug	-17.0	-11.0	-	-16.0	-	-29.0	-63.0	-20.0	+3.0	-8.0	-5.0
sep	-20.0	-22.0	-	-20.0	-	-31.0	-57.0	-23.0	+1.0	-6.0	-10.0
oct	-18.0	-31.0	-	-18.0	-	-20.0	-15.0	-20.0	+2.0	-10.0	-15.0
nov	-17.0	-26.0	-	-16.0	-	-20.0	-43.0	-20.0	+4.0	-10.0	-11.0
dec	-18.0	-29.0	-	-17.0	-	-26.0	-26.0	-24.0	+7.0	-7.0	-7.0
1985 jan	-21.0	-26.0	-	-19.0	-	-30.0	-30.0	-24.0	+5.0	-9.0	-14.0
feb	-16.0	-28.0	-	-16.0	-	-23.0	-35.0	-23.0	+1.0	+2.0	-6.0
mar	-16.0	-31.0	-	-13.0	-	-34.0	-29.0	-34.0	-3.0	+3.0	-5.0
apr	-15.0	-23.0	-	-10.0	-	-22.0	-30.0	-20.0	-1.0	+9.0	-11.0
mai	-13.0	-28.0	-	-10.0	-	-21.0	-30.0	-20.0	-	+1.0	-
057 - LAGERBESTAENDE AN FERTIGERZEUGNISSEN GRUNDSTOFFE UND PRODUKTIONSGUETER			STOCKS OF FINISHED PRODUCTS INTERMEDIATE GOODS						STOCKS DE PRODUITS FINIS BIENS INTERMEDIAIRES		
% SALDO			% BALANCE						% SOLDE		
1981	+22.0	+1.3	-	+23.5	-	+25.1	+19.5	+19.2	+30.7	+14.4	+24.5
1982	+23.0	+6.3	-	+25.6	-	+19.6	+20.0	+20.9	+19.7	+22.0	+28.0
1983	+13.8	+5.7	-	+15.5	-	+11.8	+4.1	+19.3	+22.6	+14.4	+11.7
1984	+8.6	+0.7	-	+6.9	-	+11.7	+2.3	+11.2	+1.4	+7.8	+7.8
1984 I	+8.3	-2.7	-	+6.7	-	+11.0	+1.7	+12.0	+2.0	+9.0	+6.7
II	+6.7	+1.3	-	+3.7	-	+10.3	+5.3	+11.3	+3.7	+3.0	+7.7
III	+10.0	-0.7	-	+10.3	-	+16.0	+2.3	+8.0	-	+8.0	+6.7
IV	+9.3	+4.7	-	+7.0	-	+9.3	-0.3	+13.3	-	+11.3	+10.0
1985 I	+8.7	+4.3	-	+6.7	-	+3.0	-0.3	+11.7	+3.3	+2.3	+12.0
1984 mar	+8.0	-3.0	-	+5.0	-	+13.0	+7.0	+15.0	-3.0	+7.0	+8.0
apr	+8.0	-	-	+3.0	-	+14.0	+9.0	+12.0	+1.0	+2.0	+9.0
mai	+4.0	+1.0	-	+3.0	-	+4.0	+2.0	+10.0	+6.0	+3.0	+7.0
jun	+8.0	+3.0	-	+5.0	-	+13.0	+5.0	+12.0	+4.0	+4.0	+7.0
jul	+10.0	-1.0	-	+11.0	-	+18.0	-1.0	+6.0	-	+5.0	+4.0
aug	+10.0	-3.0	-	+9.0	-	+16.0	+10.0	+11.0	-	+10.0	+8.0
sep	+10.0	+2.0	-	+11.0	-	+14.0	-2.0	+7.0	-	+9.0	+8.0
oct	+10.0	+5.0	-	+8.0	-	+11.0	-4.0	+13.0	-2.0	+12.0	+9.0
nov	+9.0	+5.0	-	+7.0	-	+8.0	+8.0	+12.0	+1.0	+12.0	+11.0
dec	+9.0	+4.0	-	+6.0	-	+9.0	+3.0	+15.0	+1.0	+10.0	+10.0
1985 jan	+10.0	+6.0	-	+9.0	-	+11.0	+11.0	+11.0	+2.0	+4.0	+13.0
feb	+6.0	-	-	+6.0	-	-2.0	+14.0	+7.0	+7.0	+1.0	+10.0
mar	+10.0	+7.0	-	+5.0	-	-1.0	+10.0	+1.0	+1.0	+2.0	+13.0
apr	+9.0	+6.0	-	+7.0	-	+8.0	+4.0	+14.0	+3.0	+1.0	+9.0
mai	+7.0	+12.0	-	+5.0	-	+4.0	-2.0	+12.0	+7.0	+2.0	+5.0

	EUR10	BELGIQUE BELGIÉ	DANMARK	BR DEUTSCHLAND	ΕΛΛΑΔΑ	FRANCE	IRELAND	ITALIA	LUXEMBOURG	NEDERLAND	UNITED KINGDOM	
058 - PRODUKTIONSAUSSICHTEN INVESTITIONSGUETER		PRODUCTION EXPECTATIONS INVESTMENT GOODS						PERSPECTIVES DE PRODUCTION BIENS D'INVESTISSEMENT				
% SALDO		% BALANCE						% SOLDE				
1981	-8.4	-29.4	-	-10.0	-	-5.2	-5.7	-9.6	-35.5	-7.1	-5.6	
1982	-12.9	-24.2	-	-19.7	-	-8.2	+21.7	-12.4	-11.0	-9.0	-5.2	
1983	-7.6	-24.1	-	-11.9	-	-16.3	+7.4	-10.6	-19.2	-5.0	+13.2	
1984	+3.8	-6.8	-	+3.0	-	-16.1	+9.6	+5.0	-4.8	+7.8	+25.1	
1984 I	-11.0	-	-	-5.7	-	-25.3	+32.3	+2.3	-11.3	+2.0	+36.0	
II	+3.0	-8.0	-	+1.3	-	-10.0	+4.7	+5.0	+4.0	+6.3	+18.7	
III	+6.7	-0.3	-	+8.7	-	-13.3	+4.3	+6.7	-2.7	+14.0	+22.7	
IV	+5.3	-8.0	-	+7.7	-	-15.7	-3.0	+6.0	-9.3	+8.7	+23.0	
1985 I	+14.7	+1.0	-	+16.0	-	-3.0	+4.3	+17.7	-7.3	+11.0	+28.0	
1984 mar	+3.0	-6.0	-	-2.0	-	-23.0	+47.0	+4.0	+6.0	+6.0	+39.0	
apr	+4.0	-7.0	-	+2.0	-	-6.0	+7.0	+4.0	+11.0	+11.0	+19.0	
mai	+1.0	-10.0	-	-4.0	-	-11.0	+14.0	+8.0	+1.0	+3.0	+17.0	
jun	+4.0	-7.0	-	+6.0	-	-13.0	-7.0	+3.0	-	+5.0	+20.0	
jul	+3.0	-	-	-1.0	-	-15.0	+22.0	-3.0	-8.0	+5.0	+29.0	
aug	+8.0	+2.0	-	+13.0	-	-13.0	-6.0	+11.0	-5.0	+16.0	+20.0	
sep	+9.0	-3.0	-	+14.0	-	-12.0	-3.0	+12.0	+5.0	+21.0	+19.0	
oct	+6.0	-8.0	-	+8.0	-	-14.0	+19.0	+7.0	+2.0	+14.0	+21.0	
nov	+5.0	-10.0	-	+8.0	-	-17.0	-24.0	+3.0	-9.0	+7.0	+24.0	
dec	+5.0	-6.0	-	+7.0	-	-16.0	-4.0	+8.0	-21.0	+5.0	+24.0	
1985 jan	+7.0	-2.0	-	+9.0	-	-9.0	-19.0	-2.0	-18.0	+1.0	+31.0	
feb	+18.0	+5.0	-	+18.0	-	+20.0	+20.0	+26.0	-3.0	+19.0	+26.0	
mar	+19.0	-	-	+21.0	-	-	+12.0	+29.0	-1.0	+13.0	+27.0	
apr	+15.0	-4.0	-	+15.0	-	+2.0	-	+15.0	-7.0	+3.0	+31.0	
mai	+9.0	-3.0	-	+13.0	-	-	+45.0	+9.0	-7.0	+2.0	+13.0	
059 - AUFTRAGSBESTAND INVESTITIONSGUETER		ORDER BOOKS INVESTMENT GOODS						CARNET DE COMMANDES BIENS D'INVESTISSEMENT				
% SALDO		% BALANCE						% SOLDE				
1981	-43.2	-46.7	-	-37.1	-	-31.2	-19.1	-51.3	-39.3	-30.9	-65.9	
1982	-45.7	-51.6	-	-50.2	-	-29.1	-6.2	-50.2	-34.2	-34.2	-54.7	
1983	-47.2	-53.6	-	-51.8	-	-41.5	-25.3	-54.2	-36.7	-43.7	-41.4	
1984	-32.7	-41.3	-	-34.9	-	-41.9	-3.2	-41.7	+3.4	-21.5	-17.7	
1984 I	-38.3	-49.3	-	-45.0	-	-44.7	-11.0	-46.3	-12.7	-33.7	-16.3	
II	-33.7	-42.3	-	-36.7	-	-41.3	+0.7	-43.7	+9.3	-22.0	-19.3	
III	-30.7	-35.7	-	-31.0	-	-39.7	+1.3	-45.3	+4.3	-14.0	-18.7	
IV	-28.3	-38.0	-	-27.0	-	-42.0	-4.0	-31.3	+12.7	-16.3	-16.7	
1985 I	-23.3	-39.0	-	-21.0	-	-26.3	-26.0	-20.0	+9.7	-13.3	-15.0	
1984 mar	-36.0	-45.0	-	-42.0	-	-44.0	-15.0	-47.0	-3.0	-30.0	-11.0	
apr	-33.0	-45.0	-	-37.0	-	-41.0	-14.0	-38.0	+1.0	-25.0	-22.0	
mai	-34.0	-45.0	-	-39.0	-	-38.0	+15.0	-45.0	+6.0	-22.0	-20.0	
jun	-34.0	-37.0	-	-34.0	-	-45.0	+1.0	-48.0	+21.0	-19.0	-16.0	
jul	-34.0	-42.0	-	-35.0	-	-39.0	-4.0	-53.0	+3.0	-15.0	-25.0	
aug	-28.0	-32.0	-	-27.0	-	-40.0	+20.0	-40.0	-	-14.0	-17.0	
sep	-30.0	-33.0	-	-31.0	-	-40.0	-12.0	-43.0	+10.0	-13.0	-14.0	
oct	-30.0	-38.0	-	-28.0	-	-41.0	-8.0	-40.0	+31.0	-16.0	-21.0	
nov	-30.0	-39.0	-	-29.0	-	-43.0	-23.0	-35.0	+7.0	-17.0	-17.0	
dec	-25.0	-37.0	-	-24.0	-	-42.0	+19.0	-19.0	-	-16.0	-12.0	
1985 jan	-27.0	-35.0	-	-27.0	-	-40.0	-7.0	-32.0	+4.0	-13.0	-19.0	
feb	-23.0	-39.0	-	-19.0	-	-39.0	-28.0	-19.0	+17.0	-15.0	-15.0	
mer	-20.0	-43.0	-	-17.0	-	-43.0	-43.0	-9.0	+8.0	-12.0	-11.0	
apr	-16.0	-32.0	-	-12.0	-	-38.0	-35.0	-23.0	+17.0	-16.0	-	
mai	-14.0	-36.0	-	-12.0	-	-35.0	-13.0	-15.0	-3.0	-14.0	+2.0	
060 - LAGERBESTAENDE AN FERTIGERZEUGNISSEN INVESTITIONSGUETER		STOCKS OF FINISHED PRODUCTS INVESTMENT GOODS						STOCKS DE PRODUITS FINIS BIENS D'INVESTISSEMENT				
% SALDO		% BALANCE						% SOLDE				
1981	+28.0	+22.1	-	+24.1	-	+36.1	+11.5	+23.8	+37.7	+46.0	+27.4	
1982	+22.5	+15.3	-	+21.4	-	+25.1	-8.2	+27.3	+19.7	+42.5	+15.8	
1983	+22.4	+17.4	-	+21.7	-	+31.3	-0.8	+21.2	+16.1	+24.7	+14.6	
1984	+16.6	+14.8	-	+13.4	-	+25.1	-2.2	+18.1	+8.5	+15.4	+13.7	
1984 I	+18.7	+10.0	-	+15.3	-	+28.3	-8.0	+20.3	+16.0	+21.0	+12.7	
II	+18.7	+22.3	-	+18.0	-	+25.7	-14.3	+17.7	+6.7	+17.3	+14.3	
III	+15.3	+18.0	-	+11.7	-	+23.3	+3.0	+19.7	+3.0	+13.3	+12.7	
IV	+13.7	+9.0	-	+8.7	-	+23.0	+10.7	+14.7	+8.3	+10.0	+15.0	
1985 I	+13.3	+11.0	-	+8.0	-	+17.0	+16.7	+12.3	+27.7	+6.0	+13.7	
1984 mar	+19.0	+8.0	-	+14.0	-	+28.0	+5.0	+22.0	+16.0	+22.0	+14.0	
apr	+20.0	+21.0	-	+21.0	-	+26.0	-	+26.0	+16.0	+19.0	+13.0	
mai	+18.0	+26.0	-	+20.0	-	+22.0	-16.0	+11.0	+16.0	+17.0	+11.0	
jun	+18.0	+20.0	-	+13.0	-	+29.0	-27.0	+16.0	-12.0	+16.0	+19.0	
jul	+15.0	+19.0	-	+12.0	-	+23.0	-8.0	+18.0	+20.0	+14.0	+14.0	
aug	+14.0	+21.0	-	+9.0	-	+23.0	+10.0	+23.0	-12.0	+13.0	+9.0	
sep	+17.0	+14.0	-	+14.0	-	+24.0	+7.0	+18.0	+1.0	+13.0	+15.0	
oct	+14.0	+8.0	-	+9.0	-	+27.0	+4.0	+13.0	+1.0	+13.0	+16.0	
nov	+12.0	+7.0	-	+9.0	-	+18.0	+23.0	+11.0	+4.0	+9.0	+14.0	
dec	+15.0	+12.0	-	+8.0	-	+24.0	+5.0	+20.0	+20.0	+8.0	+15.0	
1985 jan	+15.0	+15.0	-	+8.0	-	+27.0	+16.0	+16.0	+20.0	+7.0	+16.0	
feb	+13.0	+10.0	-	+8.0	-	+24.0	+22.0	+10.0	+19.0	+4.0	+12.0	
mar	+12.0	+8.0	-	+8.0	-	+8.0	+12.0	+11.0	+44.0	+7.0	+13.0	
apr	+11.0	+4.0	-	+2.0	-	+26.0	+33.0	+20.0	+30.0	+7.0	+8.0	
mai	+15.0	+4.0	-	+4.0	-	+33.0	+23.0	+14.0	+32.0	+6.0	+20.0	

	EUR10	BELGIQUE BELGIÉ	DANMARK	BR DEUTSCHLAND	ΕΛΛΑΔΑ	FRANCE	IRELAND	ITALIA	LUXEMBOURG	NEDERLAND	UNITED KINGDOM	
061 - PRODUKTIONSAUSSICHTEN VERBRAUCHSGUETER		PRODUCTION EXPECTATIONS CONSUMPTION GOODS						PERSPECTIVES DE PRODUCTION BIENS DE CONSOMMATION				
% SALDO		% BALANCE						% SOLDE				
1981	-11.1	-25.9	-	-14.8	-	-4.6	-7.6	-16.2	+19.5	-3.7	-4.2	
1982	-6.9	-12.4	-	-19.3	-	+9.3	+0.1	-13.7	+14.7	-3.8	+0.5	
1983	-1.5	-12.2	-	-4.3	-	-12.7	+13.7	-8.6	-0.4	+0.4	+22.8	
1984	+3.9	-6.0	-	+3.6	-	-11.0	+5.5	+11.8	+17.7	+4.3	+18.8	
1984 I	+7.3	+2.0	-	+9.0	-	-13.3	+7.3	+18.7	+2.0	+5.0	+24.0	
II	+1.3	-10.3	-	-4.3	-	-13.7	+11.7	+13.0	+26.0	+2.3	+20.7	
III	+4.7	-9.0	-	+10.3	-	-9.7	+0.3	+8.7	+22.0	+6.0	+15.0	
IV	+2.3	-6.7	-	-0.7	-	-7.3	+2.7	+7.0	+21.0	+3.7	+15.3	
1985 I	+7.0	+3.3	-	-4.0	-	-2.7	-1.7	+21.3	+40.0	+3.3	+23.7	
1984 mar	+10.0	+11.0	-	+7.0	-	-13.0	+9.0	+24.0	-5.0	+5.0	+33.0	
apr	+5.0	-	-	+1.0	-	-11.0	+3.0	+19.0	+41.0	+5.0	+18.0	
mai	+3.0	-10.0	-	-5.0	-	-13.0	+35.0	+24.0	+15.0	+1.0	+22.0	
jun	-4.0	-21.0	-	-9.0	-	-17.0	-3.0	-4.0	+22.0	+1.0	+22.0	
jul	-2.0	-11.0	-	+2.0	-	-18.0	-31.0	-6.0	+10.0	+2.0	+16.0	
aug	+3.0	-3.0	-	+8.0	-	-10.0	+2.0	+4.0	+25.0	+1.0	+13.0	
sep	+13.0	-13.0	-	+21.0	-	-1.0	+30.0	+28.0	+31.0	+15.0	+16.0	
oct	+6.0	-9.0	-	+3.0	-	-3.0	+8.0	+12.0	+50.0	+9.0	+17.0	
nov	+1.0	-	-	-2.0	-	-11.0	-1.0	+10.0	+16.0	+4.0	+12.0	
dec	-	-11.0	-	-3.0	-	-8.0	+1.0	-1.0	-3.0	-2.0	+17.0	
1985 jan	+4.0	+8.0	-	-7.0	-	-2.0	+3.0	+19.0	+23.0	-5.0	+21.0	
feb	+8.0	-2.0	-	+2.0	-	-6.0	-11.0	+23.0	+46.0	+6.0	+22.0	
mar	+9.0	+4.0	-	-7.0	-	-	+3.0	+22.0	+51.0	+9.0	+28.0	
apr	+5.0	-11.0	-	-	-	-5.0	+12.0	+4.0	+27.0	+4.0	+28.0	
mai	+7.0	-22.0	-	-1.0	-	-2.0	-	+20.0	+20.0	-1.0	+27.0	
062 - AUFTRAGSBESTAND VERBRAUCHSGUETER		ORDER BOOKS CONSUMPTION GOODS						CARNET DE COMMANDES BIENS DE CONSOMMATION				
% SALDO		% BALANCE						% SOLDE				
1981	-41.2	-44.0	-	-39.2	-	-33.2	-26.8	-42.9	+40.2	-26.2	-56.2	
1982	-32.6	-32.2	-	-44.5	-	-1.6	-27.2	-43.3	+21.7	-28.2	-42.5	
1983	-29.9	-26.4	-	-32.5	-	-27.6	-40.3	-50.9	+6.3	-18.9	-18.0	
1984	-23.0	-25.2	-	-25.8	-	-40.4	-23.5	-23.1	+6.8	-5.4	-4.8	
1984 I	-23.0	-26.3	-	-20.7	-	-40.7	-24.7	-33.0	+13.7	-11.0	-3.3	
II	-23.7	-31.7	-	-29.7	-	-39.0	-28.0	-22.3	+23.3	-4.0	-4.3	
III	-23.3	-23.3	-	-27.7	-	-40.0	-31.7	-23.3	+7.3	-2.7	-4.3	
IV	-22.0	-19.3	-	-25.3	-	-42.0	-9.7	-13.7	+10.0	-4.0	-7.3	
1985 I	-23.7	-21.7	-	-26.3	-	-29.7	-6.0	-18.0	+0.7	-1.3	-8.0	
1984 mar	-20.0	-28.0	-	-17.0	-	-44.0	-39.0	-27.0	-21.0	-7.0	+1.0	
apr	-24.0	-29.0	-	-27.0	-	-43.0	-39.0	-20.0	+11.0	-5.0	-13.0	
mai	-24.0	-36.0	-	-31.0	-	-38.0	-24.0	-25.0	+30.0	-2.0	-	
jun	-23.0	-30.0	-	-31.0	-	-36.0	-21.0	-22.0	+29.0	-5.0	-	
jul	-23.0	-27.0	-	-32.0	-	-39.0	-18.0	-16.0	-10.0	-4.0	-3.0	
aug	-23.0	-16.0	-	-27.0	-	-40.0	-41.0	-17.0	+27.0	-2.0	-9.0	
sep	-24.0	-27.0	-	-24.0	-	-41.0	-36.0	-37.0	+5.0	-2.0	-1.0	
oct	-23.0	-18.0	-	-23.0	-	-40.0	-20.0	-24.0	+10.0	-6.0	-14.0	
nov	-21.0	-18.0	-	-24.0	-	-42.0	-20.0	-6.0	+7.0	-6.0	-7.0	
dec	-22.0	-22.0	-	-29.0	-	-44.0	+11.0	-11.0	+13.0	-	-1.0	
1985 jan	-25.0	-22.0	-	-26.0	-	-46.0	-8.0	-18.0	+10.0	-3.0	-14.0	
feb	-24.0	-21.0	-	-27.0	-	-43.0	-3.0	-19.0	-16.0	-2.0	-8.0	
mar	-22.0	-22.0	-	-26.0	-	-	-7.0	-17.0	+8.0	+1.0	-2.0	
apr	-21.0	-19.0	-	-28.0	-	-37.0	-6.0	-14.0	-2.0	+3.0	-5.0	
mai	-21.0	-22.0	-	-22.0	-	-42.0	-14.0	-16.0	-	-	+2.0	
063 - LAGERBESTAENDE AN FERTIGERZEUGNISSEN VERBRAUCHSGUETER		STOCKS OF FINISHED PRODUCTS CONSUMPTION GOODS						STOCKS DE PRODUITS FINIS BIENS DE CONSOMMATION				
% SALDO		% BALANCE						% SOLDE				
1981	+29.7	+17.6	-	+31.5	-	+36.0	+2.9	+34.2	-28.5	+37.1	+20.7	
1982	+22.3	+11.3	-	+33.6	-	+6.0	+7.8	+27.8	-27.8	+33.3	+21.5	
1983	+18.0	+8.7	-	+20.9	-	+21.0	+18.9	+26.8	-31.4	+9.8	+8.8	
1984	+15.8	+16.3	-	+10.2	-	+27.3	+19.7	+23.8	-17.7	+5.9	+8.8	
1984 I	+16.7	+25.7	-	+13.7	-	+23.7	+12.0	+24.3	-36.0	+6.3	+8.7	
II	+18.0	+28.7	-	+15.0	-	+26.7	+25.3	+21.0	-18.3	+7.0	+9.7	
III	+12.7	+5.3	-	+1.0	-	+28.0	+24.0	+25.7	-0.7	+5.0	+10.0	
IV	+16.0	+5.7	-	+11.0	-	+31.0	+17.7	+24.3	-15.7	+5.3	+6.7	
1985 I	+20.0	+14.0	-	+14.7	-	+22.7	+3.0	+22.7	+0.3	+3.3	+10.7	
1984 mar	+18.0	+27.0	-	+13.0	-	+22.0	+33.0	+27.0	-40.0	+7.0	+9.0	
apr	+20.0	+26.0	-	+16.0	-	+31.0	+17.0	+26.0	-40.0	+6.0	+13.0	
mai	+18.0	+31.0	-	+17.0	-	+22.0	+19.0	+14.0	-8.0	+7.0	+11.0	
jun	+16.0	+29.0	-	+12.0	-	+27.0	+40.0	+23.0	-7.0	+8.0	+5.0	
jul	+15.0	+8.0	-	+2.0	-	+34.0	+7.0	+29.0	-7.0	+6.0	+9.0	
aug	+13.0	-	-	-	-	+28.0	+37.0	+26.0	+22.0	+4.0	+15.0	
sep	+10.0	+8.0	-	+1.0	-	+22.0	+28.0	+22.0	-17.0	+5.0	+6.0	
oct	+15.0	+4.0	-	+9.0	-	+29.0	+36.0	+25.0	-13.0	+5.0	+6.0	
nov	+18.0	+10.0	-	+15.0	-	+33.0	+7.0	+24.0	-17.0	+6.0	+7.0	
dec	+15.0	+3.0	-	+9.0	-	+31.0	+10.0	+24.0	-17.0	+5.0	+7.0	
1985 jan	+19.0	+9.0	-	+17.0	-	+32.0	+3.0	+19.0	+18.0	+3.0	+14.0	
feb	+20.0	+9.0	-	+12.0	-	+36.0	+2.0	+25.0	-35.0	+4.0	+8.0	
mar	+21.0	+24.0	-	+15.0	-	+4.0	+4.0	+24.0	+18.0	+3.0	+10.0	
apr	+17.0	+24.0	-	+16.0	-	+29.0	+3.0	+17.0	+18.0	+3.0	+7.0	
mai	+21.0	+31.0	-	+13.0	-	+42.0	+5.0	+24.0	-	+5.0	+9.0	



## INDUSTRIERZEUGNISSE

## INDUSTRIAL PRODUCTS

## PRODUITS INDUSTRIELS

	EUR10	BELGIQUE BELGIÉ	DANMARK	BR DEUTSCHLAND	ΕΛΛΑΔΑ	FRANCE	IRELAND	ITALIA	LUXEMBOURG	NEDERLAND	UNITED KINGDOM	
067 - ROHOEL VERARBEITUNG IN RAFFINERIEN		CRUDE OIL TREATED IN REFINERIES						PETROLE BRUT TRAITE DANS LES RAFFINERIES				
1000 T												
1980	512 703	33 523	6 649	110 772	14 268	113 919	2 028	96 519	-	50 637	84 388	
1980 = 100												
1981	88.7	87.3	93.7	87.0	111.7	85.4	36.2	95.9	-	80.4	89.9	
1982	82.4	74.3	90.7	82.8	105.9	72.7	24.5	90.7	-	78.2	87.7	
1983	79.2	68.9	104.5	77.6	98.7	66.7	58.5	83.7	-	86.3	88.3	
1984	80.0	69.2	110.4	78.1	88.9	67.3	61.1	80.6	-	94.6	91.2	
1984 I	85.1	73.7	115.4	80.9	84.4	78.6	65.7	88.9	-	100.6	88.1	
II	77.7	72.8	101.8	77.5	87.4	61.4	60.6	77.3	-	92.1	90.3	
III	78.1	67.9	115.0	76.8	92.8	60.6	59.0	80.7	-	91.1	91.7	
IV	79.3	62.4	109.2	77.4	91.0	68.5	59.4	75.4	-	94.6	94.5	
1985 I	57.3	57.3	111.7		90.3	71.0	60.2	76.8	-		92.5	
1984 feb	83.1	70.8	109.2	78.9	84.7	76.6	62.7	84.3	-	101.5	87.9	
mar	83.6	74.1	115.3	78.4	70.6	74.7	69.8	95.6	-	98.4	83.7	
apr	80.2	75.0	120.4	81.2	81.2	64.5	55.0	84.2	-	89.2	89.3	
mai	75.1	74.7	71.1	73.7	87.9	60.0	45.6	70.8	-	90.2	92.3	
jun	77.7	68.6	114.1	77.7	93.1	59.8	81.1	76.8	-	96.8	89.4	
jul	80.0	66.3	114.2	80.8	90.9	61.6	74.0	86.1	-	91.3	91.3	
aug	77.4	67.3	113.7	76.7	90.1	60.2	76.9	82.0	-	86.0	89.8	
sep	76.9	70.2	117.1	72.9	97.5	60.0	26.0	74.0	-	95.9	94.0	
oct	78.7	58.3	113.2	75.9	97.1	68.6	38.5	74.5	-	88.4	97.9	
nov	78.5	66.0	99.4	77.7	87.0	63.7	74.6	77.5	-	96.9	91.2	
dec	80.7	62.8	115.1	78.4	88.8	73.1	65.1	74.2	-	98.5	94.4	
1985 jan	80.0	65.8	103.8	80.2	89.1	71.8	62.1	73.3	-	91.0	94.3	
feb		59.6	119.5	72.7	83.0	71.6	56.8	74.6	-		86.9	
mar		46.4	111.9		98.9	69.7	61.5	82.5	-		96.4	
apr		32.3							-			
068 - MOTORENBENZIN VERBRAUCH		MOTOR SPIRIT CONSUMPTION						ESSENCE MOTEUR CONSOMMATION				
1000 T												
1980	84 585	2 952	1 538	24 178	1 387	17 799	1 019	12 280	286	3 961	19 185	
1980 = 100												
1981	97.5	92.2	94.0	94.0	104.3	102.0	100.2	99.2	108.7	93.2	97.7	
1982	98.5	90.5	92.0	95.9	109.6	102.1	97.0	97.7	108.4	94.7	100.5	
1983	98.9	87.5	93.8	97.3	113.7	102.7	91.5	95.8	103.5	93.4	102.1	
1984	100.6	87.9	97.1	99.9	120.5	103.1	86.9	95.0	102.4	93.7	105.6	
1984 I	93.5	85.9	88.2	92.8	103.2	95.2	80.9	87.3	86.7	92.5	98.8	
II	103.1	90.4	99.1	102.8	119.7	106.5	91.1	97.4	103.5	95.3	107.2	
III	105.5	90.5	103.3	102.5	138.4	111.0	91.9	102.2	116.1	95.1	109.1	
IV	100.3	89.0	97.8	101.4	120.8	99.8	84.0	93.1	103.5	91.8	107.2	
1985 I	80.4	80.4	85.3		106.1	90.7	76.9	87.4	88.1	89.5	96.9	
1984 feb	92.2	83.7	87.4	92.0	95.2	93.1	76.5	84.8	88.1	94.5	98.3	
mar	99.3	91.1	98.3	100.2	110.7	99.6	86.0	91.8	96.5	86.0	106.6	
apr	102.3	93.5	92.8	103.3	115.1	105.6	87.1	97.9	104.9	93.9	104.5	
mai	104.1	89.0	103.8	103.7	117.7	103.8	96.6	99.7	100.7	101.5	110.1	
jun	102.8	88.6	100.7	101.4	126.3	110.0	89.5	94.6	104.9	90.6	107.0	
jul	108.7	89.4	105.3	105.5	141.9	116.4	94.2	105.3	125.9	94.5	112.1	
aug	110.3	94.7	106.9	105.9	149.7	117.7	100.1	109.0	125.9	99.7	112.0	
sep	97.5	87.4	97.5	96.2	123.7	98.8	81.3	92.3	96.5	91.2	103.1	
oct	105.3	95.5	99.9	106.1	121.1	105.6	86.0	99.5	113.3	95.1	111.3	
nov	99.2	91.5	92.8	101.7	115.9	96.7	84.8	90.3	100.7	91.8	106.9	
dec	96.5	80.1	100.7	96.4	125.5	97.1	81.3	89.4	96.5	88.5	103.3	
1985 jan	88.7	80.1	81.1	86.1	102.1	88.8	77.7	87.3	79.7	91.2	93.9	
feb	87.8	78.0	85.8	85.9	102.1	89.5	70.7	83.4	88.1	90.3	92.6	
mar		82.9	88.9		114.2	93.6	82.4	91.7	96.5	86.9	104.1	
apr						105.0		100.7		93.6		
069 - ELEKTRIZITAET VERBRAUCH		ELECTRICITY CONSUMPTION						ELECTRICITE CONSOMMATION				
GWH												
1980	1 214 247	47 647	24 291	351 442	21 904	248 732	9 779	180 250	3 608	61 733	264 862	
1980 = 100												
1981	100.2	100.1	98.9	100.4	101.3	103.8	99.5	99.4	95.5	99.0	97.7	
1982	99.8	99.3	100.6	99.4	102.7	105.1	100.6	99.5	96.1	97.9	95.8	
1983	102.0	101.8	102.7	102.2	110.2	107.8	103.3	100.8	99.1	99.9	97.0	
1984	106.0	106.8	107.4	106.0	118.1	113.4	107.0	105.6	104.7	103.5	98.7	
1984 I	120.2	116.4	120.8	118.0	123.6	136.0	117.4	113.0	114.2	107.7	116.7	
II	98.4	101.9	96.2	98.4	110.5	103.5	99.5	102.8	99.9	98.1	89.2	
III	92.8	94.3	95.5	95.0	113.2	92.3	96.3	97.9	94.1	98.4	83.0	
IV	112.7	114.5	117.2	112.7	120.8	121.6	114.8	108.9	110.8	109.7	106.0	
1985 I			129.5		123.3		122.1		115.3		121.5	
1984 jan	121.3	118.8	125.2	120.6	126.4	141.2	121.6	115.2	115.7	111.4	109.6	
feb	116.7	114.1	117.9	115.9	120.5	133.6	114.1	109.9	111.4	104.6	109.6	
mar	122.7	116.4	119.5	117.4	123.8	133.3	116.5	113.8	115.4	107.1	130.9	
apr	100.0	102.7	99.6	102.2	108.4	108.7	101.9	100.0	102.4	97.5	88.2	
mai	99.5	105.6	97.7	101.9	111.2	106.5	102.2	105.5	103.1	100.8	83.5	
jun	95.7	97.5	91.1	91.2	111.8	95.4	94.4	102.8	94.1	96.1	95.9	
jul	91.3	86.3	84.1	93.6	117.0	95.4	94.7	105.5	98.4	94.1	73.2	
aug	86.6	93.7	101.8	92.5	111.3	83.6	94.7	85.7	82.2	100.2	73.9	
sep	100.5	102.9	100.6	99.0	111.4	97.9	99.4	102.6	101.8	100.8	102.0	
oct	106.4	114.1	111.6	109.7	114.8	112.3	110.4	109.2	111.4	110.2	91.1	
nov	110.4	113.0	119.0	113.0	118.0	117.7	118.0	108.2	111.8	109.4	99.4	
dec	121.2	116.3	121.1	115.4	129.7	134.8	115.8	109.3	109.1	109.5	127.6	
1985 jan		130.1	140.7	133.5		165.2	130.9	119.8	122.7	118.1	116.0	
feb		116.0	125.0	116.2		130.6	114.6	108.4	108.8	104.2	115.6	
mar			122.6	120.1			120.9		114.4	108.1	132.7	



## INDUSTRIERERZEUGNISSE

## INDUSTRIAL PRODUCTS

## PRODUITS INDUSTRIELS

	EUR10	BELGIQUE BELGIË	DANMARK	BR DEUTSCHLAND	ΕΛΛΑΔΑ	FRANCE	IRELAND	ITALIA	LUXEMBOURG	NEDERLAND	UNITED KINGDOM	
070 - ELEKTR. AUS HERKOEML. WAERMEKRAFT ERZEUGUNG	ELECTRICITY - CONVENTIONAL THERMAL PRODUCTION					ELECTRICITE THERMIQUE CLASSIQUE PRODUCTION						
	GWH											
1980	910 807	38 286	25 497	287 820	17 892	118 845	9 152	125 513	782	58 093	228 927	
	1980 = 100											
1981	93.6	91.1	72.4	96.2	103.3	77.4	99.5	97.9	77.6	99.5	96.7	
1982	90.9	84.0	87.8	92.2	101.8	77.6	101.1	98.0	55.0	92.8	92.1	
1983	88.7	67.7	81.1	94.0	111.4	64.0	104.0	97.5	46.5	92.3	91.3	
1984	86.7	63.2	83.0	92.2	114.0	51.0	109.2	95.3	54.5	98.0	92.1	
1984 I	105.9	71.3	97.5	112.2	123.0	79.9	113.7	118.3	60.4	101.3	111.1	
II	77.6	57.7	71.5	83.8	102.0	43.1	105.8	83.8	48.1	91.4	82.0	
III	74.1	57.0	68.2	79.1	108.7	37.4	103.6	82.1	49.6	92.4	77.4	
IV	89.1	66.8	94.9	93.7	118.3	43.7	113.8	97.2	59.8	106.7	98.0	
1985 I			125.2	104.1			124.0	112.9	54.2	104.5	111.4	
1984 jan	106.6	66.9	100.4	114.3	125.4	85.2	114.1	124.7	50.6	106.3	103.8	
feb	101.2	69.7	93.1	110.6	119.9	72.9	107.8	114.6	64.5	94.3	103.2	
mar	110.0	77.1	99.2	111.8	123.7	81.8	119.2	115.7	66.0	103.3	126.5	
apr	82.1	56.3	78.7	89.2	103.6	52.1	105.3	92.9	49.1	94.3	82.1	
mai	79.0	69.7	76.1	87.7	98.9	50.5	109.7	84.5	47.6	92.5	75.7	
jun	71.8	47.0	59.6	74.6	103.5	26.9	102.4	73.9	47.6	87.4	88.3	
jul	70.8	38.8	49.9	78.7	112.1	38.9	102.7	86.1	49.1	88.2	68.0	
aug	70.3	61.9	74.2	79.0	107.4	30.7	101.6	73.9	43.0	93.6	69.1	
sep	81.0	70.1	80.4	79.7	106.5	42.7	106.6	86.3	56.8	95.5	95.1	
oct	84.5	69.1	89.0	93.5	107.4	42.7	114.3	90.0	59.8	105.5	85.8	
nov	88.3	66.2	97.2	94.2	111.6	43.9	116.7	99.4	72.1	106.5	93.0	
dec	94.6	65.1	98.4	93.5	135.8	44.3	110.3	102.1	47.6	108.2	115.2	
1985 jan		87.3	136.6	116.7		88.8	132.8	122.7	56.8	113.0	106.5	
feb		82.1	126.9	96.8		51.0	115.0	106.9	46.0	96.6	106.3	
mar			112.2	98.8			124.3	109.2	59.8	104.0	121.5	
071 - ROHSTAHL ERZEUGUNG	CRUDE STEEL PRODUCTION					ACIER BRUT PRODUCTION						
	1000 T											
1980	128 646	12 321	734	43 838	909	23 172	2	26 501	4 619	5 272	11 278	
	1980 = 100											
1981	98.0	99.7	83.4	94.9	100.0	91.7	100.0	93.5	82.1	103.8	135.8	
1982	86.6	81.1	76.3	81.8	102.6	79.4	184.8	90.6	76.0	82.6	121.8	
1983	85.1	82.4	67.2	81.5	94.4	75.9	427.3	82.3	71.3	85.1	132.8	
1984	93.4	91.7	74.7	89.9	98.5	81.2	503.0	90.8	86.3	108.9	134.9	
1984 I	95.7	92.7	88.8	89.8	106.5	86.4	533.3	94.1	91.0	97.2	143.9	
II	95.2	98.3	75.2	90.2	105.6	83.3	412.1	95.2	81.5	113.7	131.8	
III	88.6	82.8	70.3	90.5	76.1	70.9	509.1	83.5	82.6	114.2	127.3	
IV	94.0	93.2	64.9	88.8	105.2	84.4	569.7	90.1	90.2	110.5	136.5	
1985 I	94.3	86.9	61.6	92.4	106.1	83.8	654.5	92.3	86.3	108.4	131.7	
1984 mar	101.6	97.0	93.2	96.5	112.2	88.3	654.5	101.4	99.5	103.8	151.7	
apr	91.1	90.0	78.5	87.5	101.7	78.2	327.3	87.9	79.0	115.4	132.8	
mai	99.0	102.8	88.3	94.9	106.9	87.4	436.4	100.3	83.4	116.8	127.8	
jun	95.5	102.0	58.9	88.2	108.3	84.3	472.7	97.4	82.1	108.8	134.9	
jul	92.1	78.6	45.8	93.1	71.3	84.6	436.4	86.5	84.4	113.4	128.3	
aug	76.7	80.9	96.5	84.0	58.1	42.0	363.6	71.5	68.8	115.9	111.6	
sep	97.0	88.7	68.7	94.5	99.0	86.1	727.3	92.4	94.6	113.4	141.9	
oct	100.7	96.8	68.7	96.1	112.2	89.1	618.2	96.5	100.3	112.7	150.7	
nov	96.3	97.1	67.0	92.9	103.0	82.9	545.5	90.8	95.3	104.7	145.1	
dec	84.9	85.7	58.9	77.5	100.3	81.3	545.5	82.9	75.1	114.3	113.7	
1985 jan	91.4	84.5	67.0	91.0	109.6	79.6	581.8	90.2	83.1	109.0	121.1	
feb	90.0	79.3	63.8	87.6	100.3	80.9	618.2	89.7	79.5	103.8	127.8	
mar	101.4	96.9	54.0	98.6	108.3	90.8	763.6	97.0	96.4	112.4	146.1	
apr	96.0	90.7	55.6	91.3	99.0	87.2	545.5	91.3	92.0	85.8	156.7	
mai		95.1	70.3	93.2		86.8	545.5	97.0	85.5	102.4	150.3	
072 - PRIVATE UND GEWERBLICHE KRAFTWAGEN ERZEUGUNG	PASSENGER CARS PRODUCTION					VOITURES PARTICULIERES ET COMMERCIALES PRODUCTION						
	1000											
1980	9 671.9	213.8		3 520.9	-	3 487.6		1 445.2		80.8	923.6	
	1980 = 100											
1981	93.4	102.9		101.6	-	84.7		87.0		96.4	103.0	
1982	96.9	115.2		106.9	-	88.5		89.8		112.9	95.8	
1983	102.5	122.7		110.1	-	92.6		96.6		130.8	113.1	
1984				106.6	-	83.4		99.6		134.3	98.5	
1984 I	110.3	99.3		127.7	-	90.7		110.7		134.7	118.2	
II	89.2	96.4		74.2	-	87.4		118.8		136.1	101.3	
III	84.1	108.7		101.3	-	66.5		80.8		73.8	85.3	
IV				123.3	-	89.1		88.0		192.6	89.2	
1985 I				132.3	-							
1984 feb	107.7	82.5		128.9	-	84.9		109.5		142.6	113.0	
mar	115.6	115.6		130.0	-	96.4		127.7		127.7	126.0	
apr	101.9	132.5		110.4	-	88.0		108.0		142.6	101.3	
mai	102.0	133.6		98.6	-	92.1		125.2		138.1	105.2	
jun	63.9	23.0		13.6	-	82.1		123.3		127.7	97.4	
jul	90.2	72.4		87.1	-	86.9		122.1		66.8	70.2	
aug	59.7	121.8		96.1	-	31.1		15.4		23.8	87.1	
sep	102.4	131.9		120.6	-	81.5		105.0		130.7	98.7	
oct	114.2	83.1		134.7	-	95.6		109.9		301.5	103.9	
nov				138.5	-	93.9		79.2		147.0	93.5	
dec				96.6	-	77.8		74.7		129.2	70.2	
1985 jan				137.9	-	87.4		107.4			137.7	
feb				127.4	-			105.7				
mar				131.5	-							
apr				124.6	-							



LANDWIRTSCH.ERZEUGNISSE

AGRICULTURAL PRODUCTS

PRODUITS AGRICOLES

	EUR10	BELGIQUE BELGIË	DANMARK	BR DEUTSCHLAND	ΕΛΛΑΔΑ	FRANCE	IRELAND	ITALIA	LUXEMBOURG	NEDERLAND	UNITED KINGDOM
076 - RINDFLEISCH ERZEUGUNG		BEEF AND VEAL PRODUCTION							VIANDE BOVINE PRODUCTION		
1000 T											
1980	7 176,8	302,4	243,9	1 563,5	93,9	1 837,6	453,9	1 146,1	8,3	418,6	1 108,6
1980 = 100											
1981	96,6	102,4	97,2	98,1	100,0	99,9	71,0	96,9	98,8	104,5	94,4
1982	92,7	90,6	94,4	94,1	95,6	95,0	76,6	96,4	89,9	100,4	87,1
1983	96,4	93,2	98,2	95,1	91,4	98,6	77,8	100,1	106,9	107,6	94,9
1984	104,3	102,4	101,1	102,9	90,3	108,4	85,2	103,1	114,7	123,0	103,7
1984 I	97,8	97,1	105,0	95,4	79,9	103,0	64,1	92,4	112,8	112,5	106,3
II	96,4	101,1	104,1	94,2	86,4	101,1	53,7	100,3	102,7	114,5	95,9
III	106,9	100,7	95,0	105,7	97,7	112,4	98,0	110,5	111,1	125,3	97,7
IV	116,1	110,8	100,5	116,4	97,2	117,1	125,0	109,3	132,2	139,6	115,0
1985 I			91,0	95,7	78,2		67,5				
1984 jan	100,0	97,3	113,2	95,5	85,0	105,6	65,6	91,3	121,1	102,1	118,4
feb	93,7	92,7	96,9	93,3	78,7	99,4	64,2	89,2	107,9	105,6	98,1
mar	99,6	101,4	104,8	97,5	76,1	104,0	62,4	96,6	109,3	129,9	102,4
apr	97,7	99,2	94,5	91,4	81,3	102,1	53,9	99,6	120,8	99,7	116,3
mai	99,7	106,5	118,1	102,0	86,3	103,7	51,8	105,4	102,8	130,2	87,5
jun	91,6	97,5	99,9	89,3	91,6	97,4	55,3	95,9	84,4	113,5	83,9
jul	97,3	92,0	76,8	96,2	98,0	104,9	67,4	98,9	107,4	105,0	99,6
aug	108,1	106,1	105,8	106,9	102,9	115,5	97,8	114,1	103,8	135,0	86,6
sep	115,5	104,0	102,3	113,9	92,2	116,8	128,8	118,6	122,1	136,0	107,1
oct	132,6	121,9	121,0	134,3	92,7	132,7	152,8	119,3	155,8	147,3	138,9
nov	116,3	108,5	106,8	114,5	95,7	116,8	142,2	105,0	120,4	150,5	112,1
dec	99,4	101,9	73,8	100,5	103,4	101,7	79,8	103,6	120,4	120,9	94,1
1985 jan			112,2	105,7	82,8	108,9	76,9	96,8			122,0
feb			88,6	86,2	75,3	98,8	55,8	88,5			
mar			72,3	95,2	76,6		69,8				
077 - SCHWEINEFLEISCH ERZEUGUNG		PORK PRODUCTION							VIANDE PORCINE PRODUCTION		
1000 T											
1980	10 097,9	660,9	966,4	3 213,6	154,1	1 803,0	153,4	1 085,5	8,0	1 125,6	927,5
1980 = 100											
1981	101,4	101,7	102,1	99,0	100,0	102,9	97,7	101,9	99,9	106,1	100,3
1982	101,1	101,7	102,0	98,0	100,1	100,2	99,9	102,1	103,2	107,6	103,2
1983	104,1	105,6	107,9	100,1	96,7	100,3	104,9	107,4	116,8	110,9	108,6
1984	104,8	108,2	107,0	101,1	96,4	100,9	90,4	112,2	110,4	116,0	101,8
1984 I	108,3	109,3	108,9	102,5	99,4	105,4	104,3	127,2	116,7	115,7	104,2
II	100,7	109,4	100,8	100,0	75,4	98,1	89,4	99,5	104,4	109,7	98,9
III	99,9	103,5	107,2	95,3	82,1	98,4	90,2	92,2	101,9	118,6	99,7
IV	110,2	110,7	111,3	106,7	128,8	101,7	77,7	129,9	118,5	120,2	104,5
1985 I			104,7	99,4	87,6		87,4				
1984 jan	115,7	112,7	113,7	105,7	109,7	112,9	104,0	154,0	123,4	114,2	119,8
feb	105,1	102,3	104,6	100,9	109,7	101,1	105,6	122,6	114,5	113,3	98,5
mar	104,2	112,7	108,3	100,9	78,7	102,2	103,3	104,9	112,2	119,6	94,2
apr	99,6	102,8	93,9	100,9	74,0	98,2	90,0	100,4	114,7	95,0	112,4
mai	105,3	117,3	109,0	103,2	75,6	101,3	95,4	107,2	105,8	122,2	92,2
jun	97,2	108,1	99,5	95,9	76,4	94,8	82,9	91,0	92,8	111,9	92,0
jul	101,6	98,8	106,7	98,5	79,9	101,0	90,7	93,9	104,3	111,4	112,9
aug	101,0	111,2	112,6	96,3	82,8	102,1	95,4	81,4	93,9	128,2	89,5
sep	97,1	100,4	102,3	90,9	83,5	92,2	84,5	101,3	107,7	116,1	96,5
oct	113,9	120,0	119,0	107,1	93,3	108,5	71,2	123,3	125,3	128,9	119,0
nov	109,9	111,5	116,1	106,4	108,7	100,3	96,2	122,8	107,0	126,4	100,1
dec	106,9	100,7	98,8	106,4	184,4	96,4	65,7	143,7	123,1	105,4	94,4
1985 jan			124,2	105,1	99,4	107,6	95,4	159,8			109,7
feb			101,9	91,8	91,3	96,1	82,9	118,7			
mar			88,0	101,2	72,2		83,7				
078 - MOLKEREIBUTTER ERZEUGUNG		BUTTER PRODUCTION							BEURRE DE LAITERIE PRODUCTION		
1000 T											
1980	1 906,7	69,3	113,3	576,3	0,8	607,9	111,0	71,1	8,2	180,6	168,2
1980 = 100											
1981	96,7	99,7	95,9	94,4	100,0	95,5	101,0	95,3	91,2	101,5	101,2
1982	105,6	103,8	106,4	96,4	77,5	101,9	119,7	100,7	97,5	120,4	128,2
1983	116,5	116,0	115,7	108,8	50,0	102,9	142,6	110,7	98,3	150,3	143,0
1984	107,9	105,2	92,1	99,3	40,9	99,8	148,6	114,4	98,9	134,1	121,2
1983 IV	93,5	82,3	95,7	94,4	-	87,1	74,2	91,4	89,1	112,1	110,6
1984 I	115,2	96,1	99,2	115,2	41,9	104,0	90,8	110,4	94,1	147,5	159,1
II	141,7	148,9	111,9	123,0	38,4	130,5	242,2	140,9	116,1	164,4	174,3
III	94,9	111,6	81,9	84,0	36,4	84,9	191,7	108,3	102,0	130,5	62,0
IV	79,7	64,2	75,6	74,9	47,0	79,6	69,9	97,9	83,5	94,1	89,3
1985 I			-	-	53,0	-	-	-	-	-	-
1983 dec	96,2	71,8	97,4	100,6	-	91,2	33,5	94,0	90,4	115,0	130,7
1984 jan	107,4	77,4	100,6	112,0	47,0	99,7	42,2	90,9	90,6	134,2	159,1
feb	109,0	84,8	93,2	108,4	34,8	99,5	85,4	104,4	88,8	140,9	150,3
mar	129,3	126,3	103,8	125,2	43,9	112,9	144,9	136,1	103,1	167,5	168,0
apr	135,7	135,1	113,3	125,2	42,4	120,6	200,0	129,3	103,2	166,1	170,9
mai	155,3	170,3	117,6	132,4	33,3	145,1	271,4	137,5	127,0	174,8	202,5
jun	133,9	141,3	104,9	111,3	39,4	125,9	255,1	156,0	118,1	152,2	149,3
jul	114,5	139,2	90,0	96,7	34,8	107,6	228,1	116,5	106,0	158,8	83,9
aug	95,7	113,0	81,6	87,2	37,9	82,3	205,4	114,8	108,8	130,2	57,7
sep	74,4	82,7	74,1	68,2	36,4	64,7	141,6	93,7	91,2	102,3	44,3
oct	80,4	77,5	75,2	73,5	36,4	79,4	117,8	109,3	99,1	90,4	64,3
nov	73,9	56,4	71,0	68,6	50,0	76,2	61,6	87,6	77,9	83,7	84,8
dec	84,9	58,8	80,5	82,5	54,5	83,3	30,3	96,8	73,4	108,3	118,9
1985 jan			89,0	84,7	66,7	84,1	49,7		85,3	119,6	143,2
feb			87,9	-	48,5	-	-			111,6	-
mar			-	-	43,9	-	-			-	-

	EUR10	EUR9	UEBL/BLEU	DANMARK	BR DEUTSCHLAND	ΕΛΛΑΔΑ	FRANCE	IRELAND	ITALIA	NEDERLAND	UNITED KINGDOM
079 - HANDELSBILANZ: INSGESAMT (FOB/CIF)			TRADE BALANCE: TOTAL (FOB/CAF)				BALANCE COMMERCIALE: TOTAL (FOB/CAF)				
MIO ECU											
1981	-32 032,6	-5 417,6	-1 475,2	11 239,5	-3 950,6	-17 283,2	-2 467,0	-13 554,3	1 320,5	-444,6	
1982	-27 514,8	-3 082,0	-1 866,3	21 599,1	-5 826,3	-24 457,4	-1 574,4	-12 512,5	3 499,8	-3 295,0	
1983	-20 421,7	-2 434,9	-740,5	18 501,0	-5 800,4	-15 628,2	-621,2	-8 515,7	4 498,6	-9 680,6	
1984	-24 080,0	-4 897,2	-1 107,9	24 136,2	-6 048,1	-13 130,0	81,0	-13 849,2	4 740,3	-14 005,2	
1984 I	-7 559,4	-1 580,5	-368,3	5 051,1	-880,6	-5 030,7	-367,2	-3 022,8	1 683,8	-3 044,4	
II	-8 493,8	-1 171,8	-330,1	3 868,3	-1 062,3	-3 040,6	295,3	-4 284,0	1 799,3	-4 567,9	
III	-5 567,6	-1 418,2	-112,8	5 412,9	-1 027,3	-2 100,4	91,1	-2 033,8	-127,9	-4 251,2	
IV	-2 459,1	-726,8	-296,8	9 803,9	-3 077,8	-2 958,3	61,9	-4 508,7	1 385,1	-2 141,7	
1985 I			-535,6	6 124,5		-4 984,2	-72,1	-5 973,6		-5 045,4	
1984 feb	-1 307,9	-542,9	-136,3	2 161,5	-251,8	-1 592,1	-154,8	-1 008,4	283,6	-66,8	
mar	-1 598,9	-386,8	-83,0	2 031,1	-247,1	-1 301,1	-30,4	-1 274,0	749,9	-1 057,5	
apr	-2 954,5	-421,2	-123,8	1 144,4	-323,8	-804,8	16,2	-1 290,0	547,3	-1 698,8	
mai	-2 300,3	-424,8	-139,6	2 154,8	-341,7	-802,6	60,1	-2 175,9	823,6	-1 454,2	
jun	-3 239,0	-325,7	-66,7	569,1	-396,9	-1 433,2	219,0	-818,1	428,4	-1 414,9	
jul	-309,6	-150,8	-96,6	1 336,4	-404,8	-533,5	150,3	446,2	-56,5	-1 000,2	
aug	-3 054,1	-916,7	-41,0	1 696,6	-354,4	-484,6	-264,2	-1 052,9	-169,3	-1 467,8	
sep	-2 203,9	-350,7	24,9	2 379,8	-268,1	-1 082,2	205,0	-1 427,2	97,9	-1 783,3	
oct	-323,3	-284,3	-185,3	3 943,9	-448,9	-1 214,6	-38,6	-945,8	351,1	-1 500,9	
nov	-1 131,7	-408,4	20,2	3 128,3	-499,3	-1 029,0	-23,5	-2 561,7	754,9	-513,2	
dec	-1 004,1	-34,0	-131,6	2 731,8	-2 129,6	-714,7	123,9	-1 001,2	279,0	-127,6	
1985 jan			-196,7	1 149,3		-2 221,0	-193,9	-1 980,9	327,1	-1 741,9	
feb			-106,2	2 115,2		-1 868,7	9,6	-2 294,9		-1 255,9	
mar			-232,6	2 860,0		-894,4	112,2	-1 697,8		-2 047,5	
apr			-196,4	2 458,8		-1 027,0	-148,2			-1 066,8	
080 - HANDELSBILANZ: EXTRA-EG (FOB/CIF)			TRADE BALANCE: EXTRA-EC (FOB/CIF)				BALANCE COMMERCIALE: EXTRA-CE (FOB/CAF)				
MIO ECU											
1981	-37 257,7	-7 954,4	-591,1	7 312,3	-1 615,3	-8 860,0	-322,9	-10 541,9	-12 657,9	-2 026,5	
1982	-35 327,5	-7 608,2	-934,8	12 158,7	-3 150,6	-10 038,8	-155,0	-11 324,7	-12 122,1	-2 152,1	
1983	-26 454,7	-5 127,0	-326,8	12 998,2	-3 242,7	-3 473,3	18,7	-8 526,7	-12 791,8	-5 983,3	
1984	-30 938,6	-5 262,8	108,6	15 833,7	-3 631,5	-247,1	71,3	-10 532,8	-16 783,4	-10 494,6	
1984 I	-10 004,9	-1 626,0	-151,8	3 198,2	-388,7	-1 406,3	-75,9	-2 640,1	-4 430,1	-2 484,2	
II	-9 509,2	-1 527,4	-0,6	2 821,9	-397,2	-36,8	94,7	-3 284,6	-4 052,9	-3 126,3	
III	-7 322,2	-1 314,6	116,8	3 569,0	-471,1	428,8	35,1	-2 175,2	-4 669,2	-2 841,9	
IV	-4 102,2	-794,8	144,3	6 244,7	-2 374,5	767,1	17,4	-2 432,9	-3 631,3	-2 042,2	
1985 I			-96,9			-866,4	-6,4	-1 763,7		-5 086,8	
1984 feb	-2 690,9	-565,6	-38,5	1 079,2	-52,7	-519,6	-36,5	-998,7	-1 542,4	-16,2	
mar	-2 104,7	-401,5	0,9	1 660,2	-111,9	26,9	2,6	-1 096,8	-1 276,9	-908,1	
apr	-2 931,9	-492,1	14,4	947,9	-86,9	69,1	23,5	-1 093,5	-1 313,4	-1 000,8	
mai	-2 447,3	-581,6	-17,8	1 555,9	-100,1	385,1	21,3	-1 311,1	-1 236,3	-1 162,7	
jun	-4 130,0	-453,7	2,8	318,1	-210,1	-491,1	50,0	-880,0	-1 503,2	-962,8	
jul	-1 060,5	-422,1	26,3	1 062,8	-312,8	415,5	76,3	185,1	-1 453,1	-638,6	
aug	-2 772,0	-532,7	42,9	1 457,9	-111,8	-41,6	-127,7	-1 028,1	-1 511,3	-919,6	
sep	-3 489,7	-359,8	47,6	1 048,2	-46,4	55,0	86,5	-1 332,3	-1 704,7	-1 283,7	
oct	-2 030,5	-388,8	-81,5	1 912,1	-253,3	69,4	-22,4	-682,2	-1 379,8	-1 204,1	
nov	-1 214,7	-490,1	133,3	2 068,8	-196,7	165,1	-16,9	-1 571,7	-1 116,0	-190,5	
dec	-857,0	84,1	92,4	2 263,7	-1 924,5	532,6	56,8	-179,0	-1 135,4	-647,6	
1985 jan			-118,9	924,8		-888,3	-89,8	-1 326,7	-1 510,3	-1 906,7	
feb			39,3	1 158,3		-342,1	17,0	772,7		-1 374,1	
mar			-17,3			364,0	66,4	-1 209,7		-1 806,0	
apr			-44,4			-277,0				-861,3	
081 - HANDELSBILANZ: INTRA-EG (FOB/CIF)			TRADE BALANCE: INTRA-EC (FOB/CIF)				BALANCE COMMERCIALE: INTRA-CE (FOB/CAF)				
MIO ECU											
1981	1 903,3	2 041,5	-885,5	3 295,1	-2 337,8	-8 351,9	-2 181,6	-3 829,3	12 594,9	1 557,9	
1982	4 434,9	4 006,6	-933,3	8 877,9	-2 679,5	-14 343,8	-1 464,5	-2 173,5	14 334,9	-1 189,9	
1983	2 681,8	2 161,5	-416,0	5 007,1	-2 566,5	-12 203,2	-728,0	-786,4	15 930,5	-3 717,4	
1984	3 929,9	102,6	-1 218,5	7 734,3	-2 428,5	-12 840,8	-70,1	-4 023,0	20 195,9	-3 522,1	
1984 I	1 720,7	-5,8	-216,9	1 710,1	-493,1	-3 650,0	-313,0	-532,0	5 779,4	-558,1	
II	284,0	280,7	-330,0	908,1	-669,7	-3 009,7	187,4	-1 173,5	5 534,8	-1 444,1	
III	1 032,0	-155,2	-230,0	1 709,1	-558,4	-2 480,0	40,9	-82,7	4 197,2	-1 409,0	
IV	893,2	-17,0	-441,6	3 406,9	-707,2	-3 701,1	14,5	-2 234,8	4 684,5	-110,9	
1985 I			-439,3			-4 125,9	-84,0	-4 249,3		41,0	
1984 feb	1 122,9	-4,3	-98,0	1 036,6	-199,4	-1 081,7	-123,6	-52,1	1 695,9	-50,4	
mar	290,3	11,3	-84,0	328,4	-136,0	-1 335,7	-42,1	-217,5	1 915,1	-149,2	
apr	-259,8	53,4	-138,4	155,3	-239,4	-877,8	-8,0	-257,9	1 750,7	-697,6	
mai	-106,0	119,8	-122,0	553,5	-242,5	-1 188,1	32,9	-938,2	1 971,0	-292,4	
jun	649,8	107,5	-69,6	199,3	-187,8	-943,8	162,6	22,6	1 813,2	-454,1	
jul	501,0	252,5	-123,1	228,6	-92,4	-942,1	67,4	196,6	1 275,0	-361,3	
aug	-468,1	-388,3	-84,1	187,0	-243,2	-418,2	-145,4	-52,2	1 224,9	-548,5	
sep	999,0	-19,4	-22,8	1 293,5	-222,8	-1 119,6	118,9	-227,0	1 697,3	-499,2	
oct	1 448,2	72,7	-104,0	1 970,5	-195,9	-1 267,5	-26,4	-327,7	1 629,6	-303,2	
nov	-178,2	38,0	-113,4	1 004,2	-303,0	-1 192,6	-18,8	-1 024,7	1 757,6	-325,3	
dec	-376,8	-127,7	-224,2	432,3	-208,3	-1 241,0	59,7	-882,4	1 297,3	517,6	
1985 jan			-78,1	159,9		-1 326,0	-110,6	-693,6	1 837,4	165,7	
feb			-145,7	921,7		-1 529,8	-18,6	-3 067,7		117,2	
mar			-215,5			-1 270,1	45,1	-488,0		-242,0	
apr			-152,0			-750,0				-205,5	

	EUR10	EUR9	UEBL/BLEU	DANMARK	BR DEUTSCHLAND	EΛΛΑΔΑ	FRANCE	IRELAND	ITALIA	NEDERLAND	UNITED KINGDOM	
082 - AUSFUHREN FOB IN PROZENT DER EINFUHREN CIF			EXPORTS FOB AS PERCENTAGE OF THE IMPORTS CIF						EXPORTATIONS FOB EN POURCENTAGE DES IMPORTATIONS CAF			
					%							
1981	94.3	-	89.9	90.9	107.4	53.1	84.1	74.0	83.2	102.2	99.9	
1982	95.5	-	94.6	89.2	113.5	44.9	79.5	84.4	85.9	105.7	97.0	
1983	96.8	-	96.1	96.4	110.7	48.1	86.9	94.2	91.0	106.6	91.4	
1984	96.8	-	93.0	94.8	112.3	55.6	90.1	101.4	87.3	105.8	89.6	
1984 I	96.0	-	91.2	92.8	110.3	62.2	84.9	87.9	88.1	108.4	90.7	
II	95.4	-	93.3	93.7	108.0	59.1	90.8	110.4	83.3	109.1	86.2	
III	96.9	-	91.4	97.5	111.5	56.4	93.0	104.5	92.3	99.3	87.1	
IV	98.8	-	96.2	95.0	119.3	44.9	91.7	102.5	85.5	106.4	94.4	
1985 I	-	-	-	91.3	111.3	-	86.3	98.1	80.6	-	86.6	
1984 feb	97.9	-	90.9	92.0	113.4	64.1	85.0	85.1	87.0	104.1	99.4	
mar	97.6	-	93.9	95.6	112.0	68.3	88.9	97.0	86.2	111.2	90.8	
apr	95.2	-	92.7	92.4	107.2	57.8	92.4	101.9	85.0	108.5	83.9	
mai	96.5	-	93.0	92.6	113.2	66.9	92.8	105.5	76.2	112.1	87.3	
jun	94.7	-	94.2	96.0	103.7	52.6	87.3	123.8	88.9	106.6	87.5	
jul	99.5	-	97.0	93.5	108.2	54.4	95.0	116.9	105.4	99.1	90.5	
aug	94.8	-	82.9	97.6	111.1	51.9	94.4	75.1	86.5	97.4	87.0	
sep	96.5	-	94.2	101.4	115.1	62.9	89.6	121.6	85.0	101.4	83.7	
oct	99.5	-	95.7	91.1	122.6	57.8	90.2	96.8	90.4	104.6	88.6	
nov	98.4	-	93.6	101.1	118.4	57.1	91.4	98.0	75.0	110.4	95.7	
dec	98.5	-	99.4	93.0	116.9	19.8	93.6	112.8	91.3	104.3	98.8	
1985 jan	-	-	-	90.0	106.5	-	80.9	83.8	79.0	104.3	85.3	
feb	-	-	-	94.7	112.3	-	85.0	100.9	78.2	-	89.4	
mar	-	-	-	89.3	115.0	-	93.1	109.6	84.5	-	85.1	
apr	-	-	-	88.9	113.9	-	91.9	87.4	-	-	91.8	
083 - GESAMTES EINFUHRVOLUMEN			VOLUME INDEX TOTAL IMPORTS						VOLUME IMPORTATIONS TOTALES			
					EUR 10 = 100							
1980	100.0	-	9.8	2.7	25.7	1.4	18.4	1.5	13.7	10.5	16.3	
					1980 = 100							
1981	94.7	-	94.5	96.8	95.0	98.9	97.0	102.4	89.8	92.4	96.1	
1982	96.5	-	91.8	98.7	96.3	110.7	100.1	98.3	91.8	92.6	100.1	
1983	99.3	-	93.5	101.6	100.1	114.8	98.2	101.6	93.3	96.2	107.9	
1984	-	-	-	107.8	105.2	117.8	100.5	111.2	101.8	104.9	117.3	
1984 I	106.3	-	104.6	108.7	106.6	106.0	104.1	114.6	99.0	105.7	114.9	
II	105.4	-	101.9	106.8	104.7	114.7	102.9	109.1	97.1	103.3	118.2	
III	99.5	-	93.5	100.0	101.8	95.1	89.5	104.5	95.6	101.3	112.8	
IV	-	-	-	115.9	107.7	155.5	105.6	116.4	115.4	109.4	123.4	
1985 I	-	-	-	116.4	109.7	-	-	-	-	-	124.7	
1984 feb	103.4	-	102.2	106.6	106.5	103.4	98.6	116.2	91.1	108.0	110.6	
mar	112.9	-	110.7	117.8	112.0	111.9	112.4	116.6	108.6	105.0	123.8	
apr	104.3	-	102.0	101.7	106.0	100.8	100.1	100.0	99.9	102.0	114.3	
mai	109.9	-	106.5	115.6	108.2	136.7	105.3	123.9	105.6	107.0	120.7	
jun	101.9	-	97.3	103.0	100.0	106.5	103.2	103.4	85.9	101.0	119.7	
jul	100.5	-	87.8	90.4	106.0	94.2	99.4	97.8	94.0	98.0	110.1	
aug	95.8	-	91.5	104.5	98.2	91.5	75.1	113.9	87.5	104.0	116.8	
sep	102.2	-	101.1	105.0	101.1	99.6	93.9	101.9	105.3	102.0	111.5	
oct	116.9	-	110.7	124.0	112.0	141.3	111.7	127.1	108.4	118.0	136.1	
nov	113.0	-	106.4	114.6	108.9	168.7	108.0	122.3	112.7	112.1	124.1	
dec	-	-	-	109.0	102.1	156.6	97.0	99.9	125.1	98.0	110.1	
1985 jan	-	-	-	113.6	108.9	-	-	124.8	100.2	112.0	123.1	
feb	-	-	-	113.9	104.4	-	-	-	-	106.0	119.3	
mar	-	-	-	121.8	115.7	-	-	-	-	-	131.6	
apr	-	-	-	-	-	-	-	-	-	-	125.2	
084 - GESAMTES AUSFUHRVOLUMEN			VOLUME INDEX TOTAL EXPORTS						VOLUME EXPORTATIONS TOTALES			
					EUR 10 = 100							
1980	100.0	-	9.7	2.5	29.0	0.8	16.8	1.3	11.7	11.1	17.1	
					1980 = 100							
1981	102.6	-	99.7	102.6	106.6	87.9	102.9	101.6	104.0	99.8	98.9	
1982	103.9	-	101.4	103.6	110.1	84.4	99.9	107.9	105.0	99.3	101.6	
1983	106.6	-	106.2	113.3	109.8	100.0	103.6	121.0	108.4	104.8	102.5	
1984	114.4	-	111.6	119.5	119.9	112.1	108.8	142.7	115.5	111.0	110.7	
1984 I	114.2	-	114.3	116.8	119.6	107.0	109.6	129.7	111.1	115.7	109.4	
II	111.3	-	111.4	117.0	114.7	121.4	108.6	150.5	105.5	111.7	107.6	
III	107.7	-	101.3	115.1	114.7	99.7	100.6	137.9	114.7	101.0	103.3	
IV	124.3	-	119.3	129.1	130.7	120.4	116.4	152.6	130.9	115.7	122.4	
1985 I	-	-	-	125.7	126.5	-	-	-	-	-	117.5	
1984 feb	-	-	111.4	113.5	122.5	102.7	103.2	128.3	100.5	112.0	114.3	
mar	-	-	124.1	129.3	126.8	114.2	120.1	143.4	120.3	118.0	119.7	
apr	-	-	111.3	109.4	113.9	105.0	107.4	126.6	111.5	110.0	100.6	
mai	-	-	115.7	124.6	124.0	162.2	111.0	163.3	106.3	118.0	111.8	
jun	-	-	107.1	116.9	106.2	96.9	107.4	161.7	98.8	107.0	110.4	
jul	-	-	99.8	99.2	115.3	109.7	109.5	146.0	129.2	98.0	104.1	
aug	-	-	90.6	121.3	110.6	86.5	90.0	110.6	98.6	99.0	107.1	
sep	-	-	113.6	124.9	118.2	103.0	102.4	157.0	116.4	106.0	98.6	
oct	-	-	125.5	133.5	138.6	108.2	121.6	158.9	130.7	122.0	126.9	
nov	-	-	119.2	134.9	130.2	141.0	117.7	153.6	112.5	123.0	126.2	
dec	-	-	113.2	118.8	123.2	111.9	110.0	145.2	149.4	102.0	114.2	
1985 jan	-	-	-	119.8	120.3	-	-	133.7	103.2	123.0	113.3	
feb	-	-	-	127.3	121.5	-	-	-	-	118.0	116.2	
mar	-	-	-	130.1	137.6	-	-	-	-	-	122.9	
apr	-	-	-	-	-	-	-	-	-	-	121.2	

AUSSENHANDEL

EXTERNAL TRADE

COMMERCE EXTERIEUR

	EUR10	EUR9	UEBL/BLEU	DANMARK	BR DEUTSCHLAND	ΕΛΛΑΔΑ	FRANCE	IRELAND	ITALIA	NEDERLAND	UNITED KINGDOM
<b>085 - TERMS OF TRADE</b>											
<b>TERMS OF TRADE</b>											
<b>1980 = 100</b>											
1981	95,9	-	94,8	99,0	93,4	116,1	95,8	97,4	91,8	98,4	101,0
1982	97,6	-	95,1	98,3	96,8	119,0	96,4	100,1	95,8	102,3	99,6
1983	99,3	-	94,0	99,6	98,4	113,3	99,5	103,3	99,8	101,8	100,4
1984	-	-	-	98,9	96,0	117,5	100,6	102,8	98,3	104,2	99,1
1984 I	98,3	-	92,9	100,0	95,8	126,2	97,7	101,9	100,5	103,0	99,4
II	99,4	-	94,9	98,8	96,2	115,8	104,2	104,8	97,7	105,1	99,0
III	98,4	-	93,6	98,2	96,3	110,9	99,8	102,5	98,3	103,8	99,2
IV	-	-	-	98,7	95,8	117,1	100,7	101,9	96,6	104,8	99,0
1985 I	-	-	-	97,8	-	-	-	-	-	-	95,9
1984 jan	97,3	-	92,8	99,3	95,1	109,3	93,9	101,1	101,0	101,6	100,0
feb	98,8	-	92,7	100,0	96,0	132,2	98,3	101,1	100,9	104,5	100,3
mar	98,8	-	93,2	100,7	96,4	137,1	100,8	103,4	99,6	103,0	98,0
apr	99,7	-	94,5	99,3	97,2	113,6	104,4	105,5	97,4	104,8	99,5
mai	99,6	-	95,2	99,3	96,2	115,4	106,6	105,0	96,8	105,8	98,4
jun	98,9	-	95,1	97,9	95,2	118,4	101,6	103,9	98,9	104,7	99,0
jul	99,4	-	94,9	98,6	96,9	95,8	104,4	102,8	98,2	103,2	99,9
aug	97,8	-	92,9	97,3	96,1	112,3	95,4	101,3	98,2	106,5	99,0
sep	98,0	-	93,1	98,6	96,0	124,5	99,5	103,5	98,4	101,6	98,8
oct	98,7	-	93,7	98,0	96,5	154,7	100,3	101,5	95,9	105,3	99,2
nov	98,6	-	92,9	99,3	96,5	139,7	101,6	102,3	96,1	104,7	98,3
dec	-	-	-	98,7	94,4	56,9	100,1	101,8	97,8	104,4	99,4
1985 jan	-	-	-	98,7	93,9	-	-	102,6	98,2	-	96,7
feb	-	-	-	98,0	94,1	-	-	-	-	-	95,8
mar	-	-	-	96,8	-	-	-	-	-	-	95,1
<b>086 - DURCHSCHNITTSWERTE</b>											
<b>GESAMTE EINFUHR</b>											
<b>UNIT VALUE INDEX</b>											
<b>TOTAL IMPORTS</b>											
<b>1980 = 100</b>											
1981	116,4	-	112,8	115,8	114,3	99,8	115,3	115,6	126,7	118,1	115,9
1982	123,9	-	118,6	124,8	121,7	120,0	122,6	125,6	133,5	125,2	123,6
1983	127,0	-	125,6	129,0	126,9	120,5	124,2	126,7	134,7	129,5	123,6
1984	-	-	-	139,6	136,4	132,3	135,1	136,8	146,6	139,6	133,7
1984 I	134,8	-	134,7	135,8	134,4	114,5	132,7	133,5	141,9	138,1	132,3
II	134,7	-	132,9	137,7	134,5	120,6	131,7	131,4	143,8	138,0	131,5
III	138,7	-	136,4	141,1	137,4	129,5	137,1	138,3	148,5	141,4	135,5
IV	-	-	-	143,7	139,3	164,5	138,8	144,1	152,1	140,8	135,6
1985 I	-	-	-	149,4	-	-	-	-	-	-	140,0
1984 jan	136,0	-	134,1	136,9	134,3	127,3	136,1	134,0	141,8	138,7	134,3
feb	134,9	-	135,9	135,7	134,7	106,7	132,7	134,5	142,2	137,7	132,2
mar	133,6	-	134,1	134,9	134,2	109,6	129,3	132,1	141,8	137,9	130,3
apr	133,6	-	132,3	136,4	133,7	119,5	130,1	129,8	143,5	136,6	129,5
mai	134,7	-	132,9	138,4	134,2	118,7	130,4	131,2	144,4	137,7	133,0
jun	135,7	-	133,6	138,4	135,6	123,6	134,6	133,2	143,5	139,7	132,0
jul	137,3	-	135,2	140,7	136,5	148,2	132,2	136,1	146,5	142,9	133,6
aug	138,9	-	135,9	140,9	137,8	126,5	142,4	139,5	148,4	135,8	135,4
sep	140,0	-	138,0	141,7	138,0	113,9	136,6	139,4	150,6	145,4	137,6
oct	139,2	-	137,5	143,5	138,4	118,4	136,9	143,5	151,6	139,6	135,7
nov	139,4	-	139,4	141,8	138,9	108,4	136,2	143,6	151,8	141,0	135,8
dec	-	-	-	145,7	140,6	266,6	143,2	145,2	153,0	141,9	135,2
1985 jan	-	-	-	146,7	144,9	-	-	143,7	157,7	-	134,9
feb	-	-	-	149,4	145,7	-	-	-	-	-	138,7
mar	-	-	-	152,2	-	-	-	-	-	-	146,5
<b>087 - DURCHSCHNITTSWERTE</b>											
<b>GESAMTE AUSFUHR</b>											
<b>UNIT VALUE INDEX</b>											
<b>TOTAL EXPORTS</b>											
<b>1980 = 100</b>											
1981	111,6	-	107,0	114,4	106,7	115,7	110,4	112,7	116,3	116,3	117,1
1982	120,9	-	112,8	122,7	117,9	140,4	118,0	125,7	127,8	128,1	123,1
1983	126,0	-	118,0	128,5	124,9	134,6	123,5	130,9	134,4	131,8	124,1
1984	135,2	-	127,0	138,1	131,0	146,8	135,8	140,6	144,0	145,4	132,6
1984 I	132,5	-	125,1	135,8	128,8	143,4	129,5	136,0	142,6	142,3	131,6
II	133,9	-	126,2	136,2	129,3	139,7	137,2	137,7	140,5	145,0	130,1
III	136,5	-	127,7	138,6	132,4	141,9	136,6	141,8	145,9	146,6	134,5
IV	137,9	-	129,2	141,7	133,4	162,1	139,7	146,8	147,0	147,6	134,2
1985 I	-	-	-	146,2	-	-	-	-	-	-	134,2
1984 jan	132,3	-	124,5	135,9	127,7	139,1	127,8	135,4	143,2	140,9	134,3
feb	133,2	-	126,0	135,7	129,4	141,0	130,4	135,9	143,5	144,0	132,7
mar	132,0	-	124,9	135,9	129,4	150,2	130,4	136,6	141,1	142,1	127,7
apr	133,2	-	125,0	135,5	129,9	135,8	135,8	137,0	139,8	143,1	128,8
mai	134,2	-	126,5	137,4	129,1	137,0	139,0	137,8	139,8	145,7	130,8
jun	134,2	-	127,1	135,6	129,0	146,3	136,9	138,4	142,0	146,3	130,6
jul	136,5	-	128,3	138,8	132,3	141,9	138,1	139,8	143,8	147,5	133,4
aug	135,9	-	126,3	137,1	132,5	142,0	135,9	141,3	145,7	144,6	134,1
sep	137,1	-	128,4	139,8	132,4	141,8	135,9	144,4	148,1	147,8	135,9
oct	137,4	-	128,8	140,6	133,6	183,1	137,4	145,7	145,5	147,0	134,6
nov	137,5	-	129,4	140,8	133,9	151,4	138,4	147,0	145,9	147,6	133,5
dec	138,9	-	129,3	143,8	132,7	151,7	143,3	147,8	149,6	148,1	134,5
1985 jan	-	-	-	144,8	136,1	-	-	147,4	154,9	-	130,5
feb	-	-	-	146,5	137,0	-	-	-	-	-	132,9
mar	-	-	-	147,3	-	-	-	-	-	-	139,3

## EINFUHR EXTRA-EG

## IMPORTS EXTRA-EC

## IMPORTATIONS EXTRA-CE

	EUR10	EUR9	UEBL/BLEU	DANMARK	BR DEUTSCHLAND	ΕΛΛΑΔΑ	FRANCE	IRELAND	ITALIA	NEDERLAND	UNITED KINGDOM
088 - INSGESAMT - SITC 0-9 SAISONBEREINIGT	TOTAL - SEASONALLY ADJUSTED SITC 0-9						TOTAL - CTCI 0-9 DESAISONNALISE				
	1980 = 100										
1981	110,6	-	109,4	112,7	106,6	82,7	112,4	118,8	120,0	110,1	108,6
1982	117,2	-	111,4	123,3	112,8	123,3	116,4	127,3	127,5	111,5	118,7
1983	118,9	-	107,0	130,0	118,8	115,7	110,2	142,6	126,6	120,2	121,6
1984	139,2	-	125,0	154,7	137,6	127,2	120,8	182,0	150,4	149,4	146,1
1984 I	135,1	-	123,6	147,0	134,6	121,4	117,9	166,7	146,2	147,2	140,3
II	135,3	-	125,5	152,8	136,1	102,4	119,8	170,2	140,7	144,8	141,7
III	138,2	-	125,0	154,9	138,2	107,4	119,0	182,2	149,2	154,7	143,0
IV	148,1	-	126,1	164,1	141,6	177,7	126,5	208,8	165,5	151,1	159,4
1985 I	-	-	-	171,5	-	-	129,9	212,2	156,0	-	163,0
1984 feb	137,2	-	131,4	145,7	141,7	108,2	118,9	170,7	139,8	154,8	140,1
mar	133,1	-	114,3	147,9	129,5	99,0	109,9	170,0	160,3	137,4	142,9
apr	131,4	-	118,9	139,4	134,3	73,2	115,6	148,5	141,7	143,3	135,8
mai	141,0	-	137,0	174,1	138,5	114,3	120,0	188,0	148,4	151,1	148,8
jun	133,6	-	120,5	144,8	135,5	119,7	123,7	174,2	132,0	140,0	140,6
jul	136,2	-	127,0	149,6	139,1	143,2	119,3	157,5	144,3	152,2	134,1
aug	141,9	-	121,8	163,9	141,0	113,7	123,1	218,2	153,0	149,2	152,4
sep	136,6	-	126,2	151,3	134,6	65,2	114,8	171,0	150,3	162,7	142,6
oct	154,3	-	133,9	184,6	147,4	120,6	134,4	226,0	164,6	162,2	173,3
nov	145,3	-	129,5	157,9	142,4	117,5	126,5	200,6	165,6	151,9	151,8
dec	144,6	-	114,9	149,6	134,9	294,8	118,6	199,7	166,2	139,0	153,1
1985 jan	-	-	-	176,5	149,1	-	127,5	227,7	161,8	159,5	159,0
feb	-	-	-	167,9	144,1	-	131,4	203,7	123,6	-	160,5
mar	-	-	-	170,2	-	-	130,8	205,1	182,7	-	169,5
apr	-	-	-	159,4	-	-	149,3	-	-	-	171,1
089 - INSGESAMT - SITC 0-9	TOTAL - SITC 0-9						TOTAL - CTCI 0-9				
	MIO ECU										
1980	22 672	-	1 674	596	5 874	382	4 122	165	3 317	2 180	4 362
	1980 = 100										
1981	111,7	-	111,1	114,7	107,8	83,0	113,3	118,4	121,7	110,9	110,2
1982	118,3	-	113,0	124,3	114,3	119,9	118,1	127,3	128,3	113,3	119,4
1983	121,0	-	110,1	133,0	121,1	122,3	112,1	143,4	129,8	121,8	123,7
1984	140,4	-	126,1	156,1	138,5	140,2	122,5	182,5	152,5	149,9	147,5
1984 I	137,9	-	130,3	153,7	137,3	91,9	123,2	174,5	145,8	150,6	143,6
II	136,8	-	127,9	152,3	135,9	102,1	122,6	171,1	142,4	146,6	145,2
III	135,1	-	118,2	146,8	135,9	92,2	113,1	178,6	149,4	149,9	143,6
IV	151,7	-	128,1	171,7	144,8	274,6	131,1	205,9	172,3	152,4	157,8
1985 I	-	-	-	179,3	-	-	134,5	218,6	154,4	-	165,5
1984 feb	135,6	-	132,2	148,7	141,7	74,7	118,7	178,9	139,3	153,2	135,2
mar	139,1	-	128,3	164,3	137,2	88,0	120,5	175,8	154,7	142,8	149,4
apr	133,0	-	121,0	138,1	135,3	79,0	116,8	147,6	151,7	142,6	134,4
mai	140,3	-	136,9	169,3	137,1	122,8	120,0	195,6	144,5	149,8	152,7
jun	137,0	-	125,9	149,6	135,3	104,3	131,1	170,2	131,1	147,3	148,5
jul	133,0	-	119,4	130,3	139,6	132,8	118,2	149,0	138,9	143,9	133,3
aug	134,0	-	111,7	154,1	134,1	76,6	107,7	217,3	144,3	145,2	153,3
sep	138,3	-	123,5	156,0	133,9	67,3	113,5	169,6	165,2	160,6	144,0
oct	157,1	-	136,5	190,8	152,3	124,9	136,6	229,4	161,9	165,3	178,7
nov	148,2	-	136,8	167,5	145,5	130,8	129,0	209,9	166,8	155,9	152,7
dec	149,8	-	111,0	156,7	136,6	568,1	127,8	178,3	188,2	136,0	142,1
1985 jan	-	-	-	178,0	150,5	-	133,2	238,9	167,5	166,6	165,1
feb	-	-	-	171,3	143,9	-	130,3	208,5	112,8	-	153,5
mar	-	-	-	188,6	-	-	140,2	208,3	182,9	-	177,9
apr	-	-	-	153,3	-	-	152,5	-	-	-	169,8
090 - NAHRUNGS- UND GENUSSMITTEL SITC 0+1	FOOD, DRINK AND TOBACCO SITC 0+1						PRODUITS ALIMENTAIRES, BOISSONS, TABAC CTCI 0+1				
	MIO ECU										
1980	2 151	-	123	70	523	31	367	17	273	284	465
	1980 = 100										
1981	109,5	-	114,7	111,5	109,7	63,1	108,9	109,9	109,0	111,8	109,9
1982	118,5	-	126,6	117,0	118,8	84,6	117,0	110,1	122,4	115,5	119,6
1983	125,7	-	142,9	133,5	126,8	81,1	128,6	126,0	122,0	128,2	120,0
1984	141,3	-	160,6	141,1	139,1	87,4	139,4	139,9	135,0	150,7	146,9
1984 I	142,6	-	171,0	152,1	144,2	73,4	142,7	128,6	95,9	169,4	147,8
II	134,5	-	143,9	157,5	131,9	65,4	141,9	127,3	109,2	146,2	138,4
III	127,9	-	165,8	145,4	128,3	86,7	121,9	168,5	102,7	134,6	131,4
IV	160,4	-	161,7	109,2	152,1	124,0	151,3	135,2	232,1	152,7	170,2
1985 I	-	-	-	158,5	-	-	144,0	185,0	-	-	140,9
1984 jan	146,5	-	185,4	143,4	140,7	83,9	152,5	113,5	104,3	178,3	148,9
feb	143,9	-	177,2	155,0	158,8	68,4	133,3	143,0	91,0	169,6	145,4
mar	137,4	-	150,4	158,1	133,2	67,9	142,1	129,2	92,6	160,3	149,1
apr	133,5	-	135,9	122,6	127,3	52,6	136,1	142,9	116,8	162,1	136,9
mai	134,8	-	153,2	180,4	130,9	77,4	144,1	161,0	95,9	135,5	145,3
jun	135,2	-	142,5	169,6	137,3	66,1	145,6	78,1	114,8	140,9	132,9
jul	119,2	-	124,0	129,0	134,5	74,2	119,4	74,8	100,4	127,2	109,9
aug	139,5	-	181,3	156,0	133,8	91,5	126,7	282,8	111,3	153,8	148,1
sep	125,0	-	192,3	151,4	116,5	94,5	119,8	148,0	96,5	122,9	136,0
oct	157,4	-	201,3	156,4	150,1	123,2	152,4	157,0	142,0	163,4	248,7
nov	163,6	-	165,8	171,3	151,0	151,7	153,6	130,5	260,2	148,2	138,5
dec	160,1	-	117,9	-	155,3	97,0	147,8	118,1	294,1	146,5	123,3
1985 jan	-	-	-	152,7	161,8	-	147,5	278,2	143,6	-	156,4
feb	-	-	-	156,6	145,8	-	134,4	144,9	-	-	117,0
mar	-	-	-	166,1	-	-	150,0	131,9	-	-	149,3

## EINFUHR EXTRA-EG

## IMPORTS EXTRA-EC

## IMPORTATIONS EXTRA-CE

	EUR10	EUR9	UEBL/BLEU	DANMARK	BR DEUTSCHLAND	ΕΛΛΑΔΑ	FRANCE	IRELAND	ITALIA	NEDERLAND	UNITED KINGDOM
091 - ROHSTOFFE SITC 2+4					RAW MATERIALS SITC 2+4					MATIERES PREMIERES CTCI 2+4	
					MIO ECU						
1980	2 443	-	187	58	666	36	386	12	460	238	400
					1980 = 100						
1981	102,1	-	112,7	102,6	99,2	89,7	102,5	119,3	94,3	107,7	107,5
1982	102,7	-	112,2	105,0	102,2	109,4	101,6	104,5	98,9	104,4	102,7
1983	109,1	-	122,0	116,8	107,1	120,2	100,4	120,5	100,7	108,5	122,6
1984	132,4	-	143,4	104,3	130,0	130,8	119,5	170,2	133,7	142,4	137,8
1984 I	131,7	-	148,7	122,0	129,5	108,5	122,1	179,4	127,2	142,3	137,6
II	130,8	-	141,4	105,5	128,2	127,3	127,5	179,6	122,8	145,7	136,2
III	125,3	-	140,5	111,1	127,2	95,3	105,1	141,2	127,5	144,3	124,6
IV	141,6	-	143,2	78,6	135,1	192,0	123,3	180,7	157,2	137,2	152,9
1985 I		-		134,8			131,6	204,8			141,3
1984 jan	130,4	-	144,6	118,4	122,4	76,4	120,6	187,6	126,6	155,7	140,6
feb	127,4	-	158,3	122,1	131,2	131,9	111,8	196,7	110,0	143,3	130,5
mar	137,3	-	143,3	125,6	134,9	117,3	133,8	154,0	145,1	127,9	141,6
apr	128,6	-	132,5	102,9	121,1	117,6	119,0	176,4	133,8	163,8	125,2
mai	135,2	-	142,7	112,2	132,1	160,1	134,8	161,1	133,0	128,0	144,3
jun	128,6	-	148,8	101,3	131,5	104,2	128,7	201,4	101,5	145,4	139,3
jul	132,6	-	137,2	112,1	137,4	106,6	120,8	138,4	132,4	166,3	119,1
aug	122,9	-	145,8	105,1	132,8	94,0	86,8	149,2	119,2	133,6	132,6
sep	120,3	-	138,4	115,9	111,4	85,3	107,8	136,1	130,9	133,1	122,2
oct	147,3	-	153,7	117,8	139,9	204,1	129,7	186,0	147,3	151,0	169,6
nov	140,0	-	152,4	118,0	132,7	210,5	136,9	207,5	142,2	125,0	150,6
dec	137,6	-	123,4		132,6	161,5	103,2	148,5	182,3	135,7	138,7
1985 jan		-		132,6	140,4		133,6	197,6	130,5		149,0
feb		-		130,9	135,5		126,9	235,4			133,2
mar		-		140,9			134,4	181,4			141,6
092 - BRENNSTOFFE SITC 3					FUELS SITC 3					PRODUITS ENERGETIQUES CTCI 3	
					MIO ECU						
1980	7 268	-	489	113	1 454	143	1 814	35	1 514	939	767
					1980 = 100						
1981	119,3	-	121,6	113,9	109,4	87,0	118,6	57,8	139,5	113,5	114,9
1982	121,8	-	132,3	132,7	111,9	163,6	115,9	49,2	141,9	110,4	116,1
1983	112,6	-	99,3	143,7	103,0	164,1	99,1	42,8	139,7	111,5	108,8
1984	123,6	-	98,9	157,5	105,4	181,5	103,6	39,0	149,1	133,1	145,0
1984 I	119,9	-	89,1	176,7	104,8	91,7	110,2	34,1	155,0	125,2	116,1
II	120,7	-	105,1	170,6	108,2	98,2	100,7	32,1	143,8	133,2	141,7
III	119,1	-	96,8	153,2	105,7	82,6	96,6	47,2	146,6	136,2	141,6
IV	134,6	-	104,7	129,6	102,9	453,3	106,7	42,7	150,9	137,9	180,4
1985 I		-		194,6			105,9	43,7			200,4
1984 jan	126,2	-	89,2	177,7	111,6	154,9	125,4	30,8	145,1	132,4	126,0
feb	117,3	-	93,2	149,8	109,9	23,0	106,4	39,7	151,3	125,2	112,3
mar	116,1	-	84,8	202,6	92,9	97,1	99,0	31,9	168,5	117,9	110,0
apr	119,5	-	98,3	166,9	110,7	56,5	97,2	31,4	162,1	120,0	126,4
mai	119,9	-	134,3	192,9	103,9	97,8	88,7	34,8	136,4	141,0	154,0
jun	122,7	-	82,7	151,8	109,9	140,4	116,3	30,1	132,9	138,4	144,8
jul	113,5	-	116,9	139,5	112,2	189,9	94,7	48,7	126,5	119,7	109,9
aug	120,0	-	77,0	165,8	92,2	51,4	100,3	60,0	160,9	127,9	164,6
sep	123,8	-	96,6	154,3	112,9	6,4	94,8	33,1	152,3	161,1	150,5
oct	127,2	-	102,2	238,6	103,8	53,6	107,1	50,0	146,0	147,2	174,5
nov	127,4	-	124,4	150,3	110,1	30,5	94,5	32,6	151,5	148,2	185,9
dec	149,2	-	87,5		94,7	1 275,8	118,4	45,5	155,1	118,4	180,8
1985 jan		-		174,5	96,0		101,7	47,8	187,6		192,0
feb		-		202,0	99,5		101,7	55,0			172,0
mar		-		207,4			114,2	28,4			237,1
093 - CHEMISCHE ERZEUGNISSE SITC 5					CHEMICALS SITC 5					PRODUITS CHIMIQUES CTCI 5	
					MIO ECU						
1980	957	-	75	39	245	12	229	10	128	92	127
					1980 = 100						
1981	114,2	-	110,0	113,9	119,7	128,8	105,3	138,0	112,9	120,6	115,8
1982	125,3	-	116,1	121,8	130,5	139,0	113,6	171,9	127,7	127,8	133,4
1983	140,4	-	123,9	148,3	149,8	145,2	114,6	190,9	157,1	135,5	158,6
1984	173,8	-	147,1	164,4	179,6	193,6	134,2	264,8	188,4	204,4	202,5
1984 I	172,9	-	151,1	188,6	183,5	186,0	128,5	289,1	181,3	198,0	204,1
II	171,8	-	148,4	190,9	176,7	191,8	127,5	227,6	190,5	210,1	197,4
III	169,2	-	135,5	146,1	188,4	151,2	130,1	240,9	174,0	198,2	199,9
IV	181,3	-	153,6	132,2	169,7	245,5	150,4	301,7	207,7	211,4	208,6
1985 I		-		202,2			155,1	360,9			208,2
1984 jan	166,1	-	141,4	151,8	166,7	235,9	131,9	310,7	176,3	179,2	208,7
feb	179,7	-	151,2	210,7	196,3	174,2	135,4	270,8	171,7	222,4	205,6
mar	173,0	-	160,7	203,4	187,6	148,0	118,3	285,8	195,9	192,3	198,1
apr	166,7	-	179,1	168,8	168,8	157,1	116,0	183,3	218,3	205,3	192,0
mai	182,3	-	147,2	206,8	185,4	243,1	135,2	262,8	187,5	229,7	223,5
jun	166,3	-	168,9	186,7	175,9	175,1	131,3	236,8	165,8	195,2	176,9
jul	165,8	-	136,8	116,7	164,9	122,1	149,0	210,5	170,4	207,7	194,9
aug	164,8	-	133,2	152,4	206,0	152,3	111,8	269,3	149,0	195,0	190,1
sep	177,2	-	136,6	169,2	194,2	179,2	129,6	242,7	202,6	191,9	214,8
oct	202,3	-	162,2	199,0	184,0	215,2	182,2	333,0	199,0	233,4	268,2
nov	171,0	-	152,2	197,7	163,2	334,0	124,1	329,8	196,0	205,0	196,7
dec	170,7	-	146,3		161,9	187,2	145,0	242,3	228,2	195,9	161,0
1985 jan		-		193,9	228,1		154,3	370,9	198,8		201,4
feb		-		178,5	181,6		158,1	266,0			196,3
mar		-		234,3			152,8	445,7			226,9



## EINFUHR EXTRA-EG

## IMPORTS EXTRA-EC

## IMPORTATIONS EXTRA-CE

	EUR10	EUR9	UEBL/BLEU	DANMARK	BR DEUTSCHLAND	ΕΛΛΑΔΑ	FRANCE	IRELAND	ITALIA	NEDERLAND	UNITED KINGDOM	
094 - BEARB. WAREN NACH BESCHAFF. SITC 6					MANUF. GOODS BY MATERIAL SITC 6				ARTICLES MANUF. PAR MATIERES CTCI 6			
	MIO ECU											
1980	3 328	-	408	109	904	35	433	24	391	174	849	
	1980 = 100											
1981	87.7	-	88.9	101.9	95.5	103.2	98.2	113.1	82.3	97.4	70.6	
1982	95.5	-	95.8	117.1	104.3	110.9	106.6	120.0	89.5	112.7	75.5	
1983	102.4	-	95.9	128.7	115.2	117.0	107.2	125.2	95.2	124.3	83.7	
1984	122.6	-	132.7	142.8	134.5	124.1	121.7	150.3	122.2	156.0	93.9	
1984 I	124.4	-	147.1	151.2	133.5	128.3	117.8	154.6	115.7	164.1	98.6	
II	124.1	-	138.6	152.6	136.3	116.6	129.8	149.1	121.5	157.6	91.5	
III	115.6	-	114.7	143.9	130.7	106.6	108.9	145.3	122.4	149.6	89.3	
IV	126.3	-	130.4	123.5	137.3	144.7	130.4	152.1	129.2	152.8	96.2	
1985 I	-	-	-	168.9	-	-	143.0	174.0	-	-	102.6	
1984 jan	125.3	-	140.5	154.8	128.9	127.0	110.3	156.2	118.5	185.3	107.9	
feb	123.3	-	155.9	143.1	134.3	141.8	115.8	153.4	105.1	157.5	97.2	
mar	124.7	-	145.1	155.6	137.5	116.3	127.3	154.3	123.4	149.5	90.9	
apr	117.4	-	129.0	136.8	129.1	89.0	121.1	123.5	116.7	148.6	89.9	
mai	132.2	-	139.5	162.5	149.3	164.4	134.9	171.7	137.9	164.5	93.3	
jun	122.7	-	147.2	158.5	130.6	96.5	133.2	152.1	110.0	159.6	91.1	
jul	118.3	-	107.9	122.5	136.0	99.1	125.9	136.3	133.2	157.6	85.5	
aug	108.7	-	102.9	156.0	130.6	107.3	84.4	159.2	94.0	133.5	94.8	
sep	119.8	-	133.4	153.3	125.5	113.5	116.4	140.3	139.8	157.5	87.5	
oct	138.1	-	144.9	193.7	149.5	148.9	135.9	168.1	124.9	158.6	117.2	
nov	127.5	-	140.4	176.8	139.9	165.6	139.5	176.5	112.2	157.4	93.5	
dec	113.4	-	106.0	-	122.7	119.5	115.8	111.5	150.6	142.2	78.0	
1985 jan	-	-	-	181.0	147.3	-	140.2	197.3	118.3	-	113.0	
feb	-	-	-	165.9	134.6	-	144.2	160.5	-	-	95.6	
mar	-	-	-	159.7	-	-	144.4	164.2	-	-	99.2	
095 - MASCHINEN UND FAHRZEUGE SITC 7					MACHINERY AND TRANSPORT EQUIPMENT SITC 7				MACHINES ET MATERIEL DE TRANSPORT CTCI 7			
	MIO ECU											
1980	3 264	-	224	107	896	118	579	51	335	255	699	
	1980 = 100											
1981	120.1	-	116.4	129.8	120.7	67.6	120.8	153.4	117.9	111.1	129.2	
1982	130.2	-	112.4	131.3	127.9	76.4	143.5	176.2	121.7	122.9	139.8	
1983	147.6	-	130.9	137.4	151.5	78.1	145.3	208.0	121.2	158.2	167.3	
1984	182.0	-	148.3	152.7	184.3	103.6	160.1	288.0	174.4	195.0	214.7	
1984 I	168.9	-	163.4	164.9	166.5	68.6	146.6	259.2	152.9	199.8	199.6	
II	176.1	-	143.6	159.4	179.7	91.9	161.5	269.8	156.5	178.8	212.1	
III	176.4	-	127.9	156.2	176.8	90.5	147.8	275.2	185.7	192.0	215.2	
IV	206.6	-	158.1	130.3	214.3	163.3	184.4	347.7	202.7	209.3	231.8	
1985 I	-	-	-	210.0	-	-	189.5	342.3	-	-	234.4	
1984 jan	166.3	-	173.2	165.3	151.3	64.3	151.6	244.4	170.8	185.2	197.8	
feb	166.7	-	142.5	155.4	172.0	88.0	139.1	262.4	138.4	214.0	194.8	
mar	173.8	-	174.5	174.0	176.2	53.5	149.0	270.7	149.4	200.2	206.3	
apr	165.3	-	142.4	149.4	178.4	85.8	153.2	220.7	139.0	165.9	189.9	
mai	186.3	-	145.1	173.2	186.7	124.7	167.8	311.5	179.6	188.7	219.7	
jun	176.7	-	143.5	155.7	174.0	65.3	163.5	277.3	150.8	181.9	226.7	
jul	170.2	-	119.3	145.1	183.0	97.6	154.7	225.8	147.0	184.3	201.1	
aug	174.3	-	127.3	161.1	172.7	77.0	138.1	333.2	179.8	169.2	227.6	
sep	184.6	-	137.1	162.2	174.8	96.8	150.7	266.7	230.3	222.5	217.0	
oct	220.1	-	163.8	198.9	227.4	151.4	196.5	384.6	205.1	225.4	256.2	
nov	207.3	-	155.3	192.1	210.4	186.2	197.5	343.3	182.2	217.5	232.1	
dec	192.6	-	155.1	-	205.0	152.2	159.3	315.2	220.7	184.9	206.9	
1985 jan	-	-	-	208.0	200.9	-	193.6	359.7	183.5	-	233.0	
feb	-	-	-	181.3	207.0	-	181.2	335.0	-	-	217.9	
mar	-	-	-	240.6	-	-	193.6	332.2	-	-	252.4	
096 - VERSCH. BEARBEITETE WAREN SITC 8					MISC. MANUFACTURED ARTICLES SITC 8				ARTICLES MANUFACTURES DIVERS CTCI 8			
	MIO ECU											
1980	1 794	-	65	61	662	7	269	13	137	152	430	
	1980 = 100											
1981	117.7	-	113.8	103.5	111.5	122.3	119.2	142.6	118.7	112.0	129.6	
1982	126.7	-	117.3	115.6	116.3	137.1	141.3	167.9	125.5	117.5	138.9	
1983	136.4	-	119.0	123.7	129.4	143.5	142.1	191.8	132.3	128.3	150.3	
1984	160.3	-	133.9	138.3	153.6	172.4	158.0	216.9	153.2	148.9	182.1	
1984 I	160.5	-	143.3	150.0	159.7	150.3	155.6	226.1	139.4	163.6	172.7	
II	149.5	-	125.6	135.1	136.1	166.1	156.0	204.6	139.2	136.3	178.0	
III	165.8	-	135.1	154.1	163.5	158.4	154.1	215.3	158.0	158.5	186.6	
IV	165.5	-	131.5	114.2	155.3	214.8	166.4	221.5	176.0	137.4	191.1	
1985 I	-	-	-	179.4	-	-	186.2	232.9	-	-	198.4	
1984 jan	152.3	-	139.1	132.4	146.8	129.2	148.5	211.2	133.6	163.6	168.8	
feb	164.6	-	144.5	151.8	167.1	140.6	156.5	238.8	128.7	167.8	179.2	
mar	164.5	-	146.2	165.6	165.2	181.2	161.7	228.3	155.8	159.2	170.1	
apr	147.3	-	122.4	128.0	141.3	168.2	152.3	183.2	140.3	135.9	164.7	
mai	155.2	-	131.4	154.8	136.8	209.6	155.1	244.8	163.5	140.2	186.3	
jun	146.1	-	123.1	122.5	130.1	120.5	160.5	185.9	113.7	132.7	183.0	
jul	159.6	-	125.6	127.2	154.8	147.6	166.6	194.4	137.5	152.5	181.0	
aug	167.9	-	149.7	163.8	172.5	147.0	142.6	232.2	133.4	160.9	191.8	
sep	169.9	-	130.0	171.3	163.1	180.7	153.2	219.2	203.1	162.0	186.9	
oct	188.3	-	150.9	187.2	175.0	243.8	176.7	267.1	181.0	167.8	228.2	
nov	165.5	-	128.1	155.4	157.3	229.9	174.0	240.6	162.6	138.5	187.0	
dec	142.6	-	115.4	-	133.4	170.7	148.4	156.8	184.6	105.9	158.2	
1985 jan	-	-	-	176.9	182.9	-	180.6	244.0	120.3	-	206.7	
feb	-	-	-	174.3	177.7	-	183.0	224.1	-	-	191.7	
mar	-	-	-	186.9	-	-	195.0	230.6	-	-	196.8	

## AUSFUHR EXTRA-EG

## EXPORTS EXTRA-EC

## EXPORTATIONS EXTRA-CE

	EUR10	EUR9	UEBL/BLEU	DANMARK	BR DEUTSCHLAND	ΕΛΛΑΔΑ	FRANCE	IRELAND	ITALIA	NEDERLAND	UNITED KINGDOM
097 - INSGESAMT - SITC 0-9 SAISONBEREINIGT	TOTAL - SEASONALLY ADJUSTED SITC 0-9						TOTAL - CTCI 0-9 DESAISONNALISE				
	1980 = 100										
1981	121,6	-	113,7	129,0	118,2	111,3	122,6	139,2	137,0	118,9	118,4
1982	131,3	-	119,4	135,1	133,1	120,5	126,3	164,0	146,4	127,6	127,9
1983	137,1	-	134,0	153,5	139,2	114,4	134,1	194,5	154,4	138,1	123,7
1984	160,2	-	159,3	190,5	161,5	143,5	157,3	253,9	182,2	163,2	141,6
1984 I	155,8	-	155,6	172,7	157,4	146,3	146,6	233,3	182,1	157,6	142,0
II	153,4	-	157,7	183,3	154,9	158,4	154,0	251,4	159,9	162,1	136,9
III	159,5	-	154,4	194,2	161,3	127,8	159,3	251,1	188,2	155,8	137,3
IV	172,1	-	169,6	211,9	172,6	141,5	169,4	279,6	198,6	177,3	150,3
1985 I	-	-	-	209,6	-	-	167,9	312,2	206,3	-	146,4
1984 feb	160,2	-	161,7	169,3	165,2	155,9	143,0	232,1	171,6	166,4	156,5
mar	153,6	-	156,2	175,7	155,0	135,2	145,4	243,4	183,5	147,3	137,4
apr	149,9	-	147,3	172,2	153,5	135,9	150,0	227,9	166,3	159,3	128,5
mai	164,0	-	166,7	202,6	164,0	212,6	165,9	270,5	168,4	178,6	145,5
jun	146,3	-	159,2	175,0	147,1	126,5	146,0	255,9	145,1	148,3	136,8
jul	158,5	-	155,1	190,9	157,7	115,0	160,7	257,8	196,9	157,9	132,0
aug	164,4	-	154,4	200,8	170,6	127,5	159,5	213,2	184,2	154,8	149,3
sep	155,5	-	153,6	190,9	155,6	141,0	157,7	282,3	183,5	154,6	130,7
oct	176,3	-	166,5	210,1	177,6	117,8	172,7	285,7	201,0	185,6	157,9
nov	170,9	-	167,0	214,5	175,6	196,6	169,4	263,2	167,5	186,7	154,0
dec	169,1	-	175,4	211,1	164,6	110,0	166,2	289,8	227,2	159,6	138,8
1985 jan	-	-	-	209,4	178,5	-	158,2	285,9	192,0	185,5	148,9
feb	-	-	-	212,5	170,4	-	165,7	315,0	209,4	-	143,6
mar	-	-	-	207,0	-	-	179,6	335,6	217,6	-	146,7
apr	-	-	-	187,8	-	-	184,2	-	-	-	169,3
098 - INSGESAMT - SITC 0-9	TOTAL - SITC 0-9						TOTAL - CTCI 0-9				
	MIO ECU										
1980	18 229	-	1 048	492	5 839	166	3 192	120	2 322	1 140	3 910
	1980 = 100										
1981	121,9	-	114,3	128,9	118,9	110,4	123,2	139,6	136,0	119,6	118,6
1982	131,0	-	120,0	134,7	132,3	118,2	126,4	163,5	142,6	127,9	128,6
1983	138,4	-	135,0	155,5	140,4	119,0	135,7	197,5	154,8	139,4	125,2
1984	160,4	-	159,6	190,8	161,9	140,9	157,6	254,6	180,1	163,9	142,3
1984 I	153,2	-	156,4	175,8	156,4	133,9	144,5	217,7	170,4	158,5	139,0
II	152,7	-	155,7	184,4	152,8	155,6	158,0	260,3	156,3	161,7	135,3
III	154,7	-	147,0	185,6	157,1	118,1	150,6	254,0	182,3	150,1	136,0
IV	181,2	-	179,3	217,6	181,3	155,8	177,4	286,4	211,2	185,3	158,7
1985 I	-	-	-	210,5	-	-	164,7	297,2	195,2	-	141,3
1984 feb	153,9	-	157,1	172,2	161,0	140,7	137,0	214,4	156,0	157,7	150,4
mar	161,5	-	166,6	199,1	166,4	135,5	156,5	242,6	173,8	161,0	143,5
apr	149,3	-	146,2	170,1	152,3	129,9	153,0	221,4	169,6	157,5	124,3
mai	161,1	-	163,1	201,3	164,6	223,1	167,1	285,2	150,0	178,0	140,6
jun	147,8	-	157,7	181,7	141,6	113,9	153,9	274,3	149,4	147,4	141,0
jul	159,6	-	150,5	163,1	158,6	117,7	165,7	267,2	206,4	147,7	132,4
aug	151,5	-	127,6	195,2	159,8	109,2	137,8	191,2	161,8	145,0	147,6
sep	152,8	-	162,9	198,5	152,7	127,4	148,4	303,8	178,6	157,6	127,9
oct	184,3	-	180,9	214,4	185,9	135,4	178,6	295,2	201,9	195,1	168,6
nov	177,6	-	171,8	229,8	181,8	183,1	171,8	273,0	170,5	200,2	165,5
dec	181,6	-	185,3	208,5	176,1	149,0	181,8	291,0	261,2	160,5	142,0
1985 jan	-	-	-	191,3	167,2	-	144,1	252,2	182,1	186,1	135,4
feb	-	-	-	215,4	164,6	-	157,6	299,3	194,5	-	136,1
mar	-	-	-	224,8	-	-	192,4	340,1	209,1	-	152,3
apr	-	-	-	176,5	-	-	188,3	-	-	-	167,4
099 - NAHRUNGS- UND GENUSSMITTEL SITC 0+1	FOOD, DRINK AND TOBACCO SITC 0+1						PRODUITS ALIMENTAIRES, BOISSONS, TABAC CTCI 0+1				
	MIO ECU										
1980	1 439	-	74	104	193	46	438	47	121	190	224
	1980 = 100										
1981	133,9	-	141,5	132,4	136,5	97,8	133,7	144,1	146,1	139,1	124,3
1982	130,8	-	117,3	130,5	135,0	111,1	116,1	151,8	149,2	150,0	133,8
1983	135,8	-	116,5	151,7	130,8	117,9	125,9	164,2	137,9	155,1	138,4
1984	155,5	-	166,5	187,1	149,7	124,7	139,0	175,4	162,0	170,0	153,3
1984 I	149,1	-	151,4	188,4	159,0	133,7	127,4	131,1	149,3	166,0	156,2
II	146,3	-	140,6	201,5	158,6	128,9	126,7	186,2	113,5	173,3	140,2
III	142,3	-	163,3	200,2	136,1	89,9	139,3	184,6	122,7	149,9	125,6
IV	184,5	-	210,7	158,2	145,1	146,5	162,6	199,5	262,5	191,0	191,3
1985 I	-	-	-	220,3	-	-	150,7	206,1	-	-	159,0
1984 jan	146,3	-	136,0	167,1	152,3	133,3	132,7	127,4	157,3	165,1	146,3
feb	147,6	-	129,2	194,0	162,5	142,7	122,5	126,5	146,9	162,9	161,0
mar	153,3	-	189,1	204,1	162,2	125,0	127,1	139,6	143,8	170,0	161,3
apr	144,9	-	118,5	180,6	144,7	124,7	137,9	165,2	116,2	170,6	144,8
mai	152,1	-	116,9	219,4	174,2	188,7	126,7	226,9	114,9	174,5	140,9
jun	141,8	-	186,4	204,5	156,9	73,2	115,6	166,4	109,5	174,6	134,9
jul	122,1	-	169,1	169,1	148,1	72,5	106,2	174,8	76,2	146,6	113,8
aug	147,9	-	173,4	217,0	132,6	82,3	147,6	168,4	135,0	140,0	143,9
sep	156,9	-	200,1	214,5	127,7	114,8	164,1	210,7	156,9	163,0	119,2
oct	185,7	-	212,8	232,9	144,1	119,9	183,8	192,4	180,2	198,7	198,4
nov	182,6	-	160,0	241,6	147,4	188,3	155,8	204,5	202,6	204,7	210,0
dec	185,3	-	259,4	-	144,0	131,4	148,4	201,6	404,7	169,6	165,6
1985 jan	-	-	-	215,0	137,7	-	140,7	185,4	220,5	-	153,2
feb	-	-	-	220,7	131,9	-	138,0	245,8	-	-	157,8
mar	-	-	-	225,3	-	-	173,3	187,0	-	-	165,8

## AUSFUHR EXTRA-EG

## EXPORTS EXTRA-EC

## EXPORTATIONS EXTRA-CE

	EUR10	EUR9	UEBL/BLEU	DANMARK	BR DEUTSCHLAND	ΕΛΛΑΔΑ	FRANCE	IRELAND	ITALIA	NEREDLAND	UNITED KINGDOM
100 - ROHSTOFFE SITC 2+4											
					RAW MATERIALS SITC 2+4					MATIERES PREMIERES CTCI 2+4	
					MIO ECU						
1980	424	-	20	25	116	14	72	4	42	65	67
					1980 = 100						
1981	115,3	-	117,7	132,2	114,1	95,9	113,1	106,6	132,9	107,9	113,4
1982	116,6	-	112,3	154,0	110,5	120,7	113,7	154,4	125,5	117,2	108,4
1983	131,3	-	128,6	159,0	120,8	126,7	135,3	158,3	158,2	132,4	117,1
1984	171,2	-	201,4	142,5	146,7	190,2	184,8	292,2	217,9	177,7	147,3
1984 I	166,1	-	192,6	189,2	142,2	159,5	161,0	264,6	217,2	177,0	149,4
II	168,2	-	201,3	164,6	143,9	255,7	195,8	276,9	172,6	160,3	152,0
III	155,1	-	187,0	114,8	145,4	186,8	161,0	338,1	186,2	168,4	121,8
IV	195,5	-	224,6	101,3	155,1	158,9	221,2	289,3	295,6	205,1	166,1
1985 I	-	-	-	230,8	-	-	239,3	282,6	-	-	187,8
1984 jan	152,7	-	159,4	147,2	130,3	177,2	144,9	239,2	254,8	154,5	124,5
feb	166,0	-	219,6	211,3	140,9	150,3	161,6	199,8	180,9	192,9	146,8
mar	179,6	-	198,8	209,1	155,5	151,2	176,3	355,0	215,7	183,8	176,9
apr	166,4	-	204,2	159,4	137,2	217,3	212,9	143,6	197,6	153,1	143,0
mai	179,9	-	199,5	178,8	158,4	295,5	210,2	300,7	164,3	176,6	161,2
jun	158,1	-	200,3	155,5	136,3	254,2	164,4	386,3	156,0	151,3	151,9
jul	148,7	-	170,3	74,0	150,8	212,2	171,3	455,0	164,1	125,8	124,0
aug	148,2	-	173,3	121,3	140,2	156,6	131,7	273,5	194,7	159,5	133,5
sep	168,4	-	217,4	149,1	145,3	191,6	180,1	286,0	199,8	219,9	107,9
oct	199,8	-	215,1	159,2	164,2	154,5	227,4	300,7	261,3	236,0	172,5
nov	188,5	-	212,2	144,6	158,6	173,2	230,3	290,2	225,1	190,3	177,4
dec	198,1	-	246,4	-	142,5	148,9	206,0	276,9	400,3	189,1	148,3
1985 jan	-	-	-	190,5	147,0	-	210,2	143,8	254,5	-	173,9
feb	-	-	-	283,3	144,2	-	261,5	369,1	-	-	177,8
mar	-	-	-	218,7	-	-	246,0	334,9	-	-	211,9
101 - BRENNSTOFFE SITC 3											
					FUELS SITC 3					PRODUITS ENERGETIQUES CTCI 3	
					MIO ECU						
1980	831	-	74	23	91	23	109		117	101	293
					1980 = 100						
1981	145,3	-	96,7	122,8	113,1	104,2	143,2	174,8	159,8	108,0	180,4
1982	174,4	-	108,3	100,8	118,9	129,8	117,1	179,0	185,7	137,4	247,1
1983	172,2	-	115,1	141,3	127,4	96,1	129,0	145,4	158,9	140,2	241,1
1984	182,4	-	121,7	186,6	143,3	128,6	142,4	117,1	142,2	112,1	267,9
1984 I	176,5	-	141,5	123,0	148,5	162,9	132,0	324,4	157,3	127,1	240,5
II	167,5	-	122,1	156,6	142,7	144,1	140,6	36,3	108,1	113,0	241,8
III	192,7	-	107,8	284,5	130,1	25,8	142,5	34,0	164,2	105,1	299,4
IV	192,7	-	115,5	182,4	151,9	181,5	154,5	73,9	139,3	103,1	290,1
1985 I	-	-	-	272,7	-	-	135,6	69,3	-	-	205,1
1984 jan	162,1	-	122,7	158,0	149,6	111,1	136,4	47,6	180,4	114,3	199,1
feb	174,8	-	102,7	88,8	156,0	193,4	103,8	58,6	101,8	126,9	276,4
mar	192,6	-	199,1	122,1	139,9	184,3	155,7	866,9	189,6	140,1	245,9
apr	135,5	-	93,2	141,1	137,8	118,3	110,3	37,1	112,2	93,5	179,4
mai	189,3	-	121,2	171,1	143,4	234,7	138,8	39,2	133,3	122,6	282,9
jun	177,6	-	151,9	157,7	146,8	79,4	172,7	32,5	78,7	122,9	263,0
jul	191,7	-	101,6	364,3	136,2	24,8	144,4	40,1	257,1	101,8	253,1
aug	187,4	-	145,0	271,7	131,1	23,8	131,2	23,6	94,8	109,0	306,3
sep	199,1	-	76,8	217,6	122,9	28,8	152,1	38,4	140,6	104,5	338,7
oct	205,1	-	144,6	224,2	134,9	167,3	174,6	99,5	135,7	110,9	315,1
nov	185,9	-	91,0	323,1	160,9	118,4	140,2	58,6	65,0	105,7	304,5
dec	187,2	-	110,8	-	160,0	258,7	148,6	63,7	217,3	92,7	250,7
1985 jan	-	-	-	298,7	153,5	-	134,5	82,2	106,4	-	261,7
feb	-	-	-	295,7	128,9	-	131,0	78,0	-	-	136,7
mar	-	-	-	223,7	-	-	141,2	47,6	-	-	216,8
102 - CHEMISCHE ERZEUGNISSE SITC 5											
					CHEMICALS SITC 5					PRODUITS CHIMIQUES CTCI 5	
					MIO ECU						
1980	1917	-	106	41	699	14	332	21	178	168	357
					1980 = 100						
1981	114,5	-	120,2	126,1	112,2	82,8	114,3	127,5	119,5	118,8	112,2
1982	122,7	-	131,7	134,3	124,4	80,4	118,9	166,0	119,9	134,0	114,3
1983	141,0	-	142,7	156,2	143,9	68,3	138,5	220,8	149,4	163,6	118,6
1984	168,5	-	176,7	168,1	169,1	87,6	164,1	305,1	186,6	208,1	134,6
1984 I	161,9	-	175,7	181,7	166,9	68,5	148,0	293,6	171,2	203,9	130,2
II	168,0	-	175,8	179,4	168,4	79,9	165,5	331,4	168,9	216,4	136,4
III	166,0	-	166,1	171,8	166,2	106,5	171,7	299,9	181,8	203,2	128,4
IV	178,0	-	189,2	139,6	174,8	95,6	171,2	295,6	224,3	208,8	143,5
1985 I	-	-	-	220,4	-	-	185,9	325,5	-	-	150,2
1984 jan	153,4	-	163,7	173,8	154,7	51,4	129,2	278,3	182,4	218,0	119,7
feb	160,0	-	188,1	166,6	168,0	65,4	155,4	302,8	141,3	191,0	129,4
mar	172,4	-	175,2	204,6	178,1	88,7	159,4	299,6	189,8	202,7	141,4
apr	168,2	-	177,4	164,0	164,5	66,2	180,7	299,4	187,1	218,6	125,0
mai	176,1	-	184,2	195,7	179,9	97,9	163,9	364,1	155,6	243,8	145,7
jun	159,6	-	165,8	178,3	160,8	75,6	151,9	330,5	163,9	186,7	138,6
jul	177,2	-	159,0	162,6	169,4	115,6	204,7	351,5	211,4	215,4	131,1
aug	166,1	-	166,5	169,3	171,9	90,2	161,5	216,2	169,2	208,3	137,3
sep	154,5	-	172,8	183,5	157,3	113,9	148,8	331,8	165,0	185,9	116,8
oct	187,3	-	196,4	213,4	186,9	84,5	188,3	303,7	224,0	208,5	150,4
nov	173,9	-	167,8	205,5	172,7	117,2	169,8	259,4	164,9	246,1	145,9
dec	172,9	-	203,4	-	164,8	85,3	155,5	323,5	284,1	171,8	134,3
1985 jan	-	-	-	208,5	178,0	-	172,1	330,1	185,9	-	140,9
feb	-	-	-	232,0	173,0	-	179,3	278,1	-	-	147,2
mar	-	-	-	220,9	-	-	206,4	368,3	-	-	162,3

## AUSFUHR EXTRA-EG

## EXPORTS EXTRA-EC

## EXPORTATIONS EXTRA-CE

	EUR10	EUR9	UEBL/BLEU	DANMARK	BR DEUTSCHLAND	ΕΛΛΑΔΑ	FRANCE	IRELAND	ITALIA	NEREDLAND	UNITED KINGDOM	
103 - BEARB. WAREN NACH BESCHAFF. SITC 6	MANUF. GOODS BY MATERIAL SITC 6					ARTICLES MANUF. PAR MATIERES CTCI 6						
	MIO ECU											
1980	3 827	-	383	63	1 110	54	630	12	552	133	890	
	1980 = 100											
1981	115,8	-	112,9	117,1	118,2	117,4	122,3	124,8	137,6	128,1	93,7	
1982	118,9	-	115,3	117,8	127,0	115,0	122,2	119,3	135,7	138,4	95,2	
1983	123,5	-	136,1	149,8	131,9	126,4	124,1	140,4	147,2	145,4	86,8	
1984	142,6	-	161,3	159,4	153,0	148,4	144,0	186,2	169,9	185,1	94,4	
1984 I	134,2	-	155,8	162,3	143,1	130,0	131,7	172,4	155,6	163,5	95,8	
II	142,2	-	156,2	199,9	148,2	165,1	149,4	189,7	160,7	186,8	99,4	
III	137,2	-	149,2	153,0	157,6	154,4	130,8	169,8	165,8	180,1	84,4	
IV	156,7	-	183,8	122,3	162,9	144,1	164,0	213,1	197,3	210,0	98,1	
1985 I	-	-	-	152,9	-	-	156,3	204,8	-	-	91,8	
1984 jan	123,4	-	142,6	140,4	130,8	133,4	122,2	144,1	154,1	160,9	80,0	
feb	136,5	-	166,2	164,1	143,2	136,7	129,2	163,5	143,7	161,3	110,2	
mar	142,8	-	158,7	182,4	155,5	120,0	143,6	209,6	169,0	188,4	97,3	
apr	136,9	-	142,2	190,0	140,3	124,7	139,0	156,7	171,8	187,6	96,4	
mai	150,3	-	165,9	209,2	158,2	243,6	166,8	227,3	162,3	208,4	95,2	
jun	139,3	-	160,6	200,4	146,0	126,9	142,3	185,1	148,1	164,5	106,5	
jul	144,5	-	167,0	118,7	156,9	154,1	161,3	196,2	175,6	169,5	84,9	
aug	131,5	-	102,6	163,7	155,6	146,1	115,0	92,9	165,0	192,8	92,8	
sep	135,7	-	177,8	176,5	160,4	162,9	116,2	220,2	156,8	177,9	75,5	
oct	158,2	-	177,1	188,2	164,5	126,8	164,7	213,0	193,0	235,3	103,6	
nov	153,8	-	182,9	178,7	168,1	169,2	165,3	229,4	151,9	231,1	101,4	
dec	158,2	-	191,4	-	156,1	136,5	162,2	197,0	247,1	163,6	89,3	
1985 jan	-	-	-	145,3	159,6	-	141,8	173,3	164,8	-	84,5	
feb	-	-	-	153,9	148,5	-	160,6	206,6	-	-	91,7	
mar	-	-	-	159,5	-	-	166,6	234,7	-	-	99,2	
104 - MASCHINEN UND FAHRZEUGE SITC 7	MACHINERY AND TRANSPORT EQUIPMENT SITC 7					MACHINES ET MATERIEL DE TRANSPORT CTCI 7						
	MIO ECU											
1980	6 923	-	204	138	2 862	7	1 218	19	861	270	1 343	
	1980 = 100											
1981	121,4	-	110,4	138,5	119,2	173,8	122,8	152,6	133,2	113,6	118,3	
1982	132,3	-	120,5	141,5	137,9	185,9	136,0	220,5	133,5	115,2	119,0	
1983	136,2	-	130,0	154,4	141,4	151,5	144,4	294,5	147,9	132,8	107,7	
1984	155,1	-	146,5	157,1	160,4	101,0	165,6	423,5	165,9	149,8	123,6	
1984 I	150,2	-	141,5	154,7	156,9	94,9	152,4	358,9	159,3	153,7	125,7	
II	145,4	-	144,4	165,1	145,3	104,6	168,4	412,9	147,2	143,3	118,2	
III	145,6	-	129,0	169,5	149,7	99,6	155,6	410,9	167,4	127,0	114,2	
IV	179,1	-	171,1	139,1	189,6	104,9	186,0	511,3	189,9	175,2	136,4	
1985 I	-	-	-	184,2	-	-	157,6	557,7	-	-	134,7	
1984 jan	143,1	-	135,6	125,1	140,6	74,1	153,4	297,3	177,0	155,1	116,3	
feb	151,5	-	143,4	146,2	165,5	69,7	137,0	348,8	147,5	154,8	136,3	
mar	156,0	-	145,4	192,7	164,7	140,8	166,9	430,7	153,4	151,0	124,5	
apr	144,3	-	143,9	149,1	148,7	119,0	158,2	324,2	159,8	140,1	110,6	
mai	156,7	-	155,5	193,4	160,2	112,3	185,7	417,4	139,0	164,0	125,6	
jun	135,0	-	133,9	152,7	127,0	82,4	161,3	497,2	142,9	125,9	118,5	
jul	152,3	-	129,9	159,9	149,1	122,3	172,8	401,4	193,9	132,7	116,7	
aug	141,2	-	111,4	183,7	152,6	94,8	138,6	275,4	140,3	112,0	124,4	
sep	143,4	-	145,6	164,9	147,3	81,8	155,5	555,9	167,8	136,2	101,5	
oct	174,9	-	153,6	195,7	187,3	110,8	171,2	566,4	179,6	178,5	143,8	
nov	174,7	-	176,4	221,7	189,1	137,5	173,5	448,3	155,7	185,8	146,4	
dec	187,8	-	183,5	-	192,4	66,5	213,4	519,3	234,4	161,3	119,1	
1985 jan	-	-	-	146,7	169,0	-	132,8	412,5	178,7	-	123,6	
feb	-	-	-	177,6	170,4	-	141,6	503,0	-	-	136,2	
mar	-	-	-	228,3	-	-	198,4	757,5	-	-	144,4	
105 - VERSCH. BEARBEITETE WAREN SITC 8	MISC. MANUFACTURED ARTICLES SITC 8					ARTICLES MANUFACTURES DIVERS CTCI 8						
	MIO ECU											
1980	1 767	-	52	73	523	7	302	11	406	51	342	
	1980 = 100											
1981	129,5	-	119,0	123,0	116,6	158,8	116,6	148,1	139,6	120,5	151,9	
1982	138,9	-	130,0	142,1	133,3	145,6	124,8	175,6	162,2	149,4	129,8	
1983	153,2	-	153,2	165,8	149,5	161,9	136,5	222,5	174,3	162,1	142,4	
1984	187,8	-	185,9	190,9	177,7	234,6	167,2	275,3	222,2	198,4	171,4	
1984 I	171,2	-	188,7	197,8	162,8	185,5	152,1	246,8	197,8	178,2	157,4	
II	172,2	-	166,2	186,0	161,8	238,5	164,5	269,2	191,7	198,1	161,4	
III	193,0	-	179,6	211,0	192,2	218,6	160,7	255,9	239,0	185,8	164,8	
IV	214,9	-	208,9	168,7	194,0	295,8	191,5	329,4	260,4	231,4	201,8	
1985 I	-	-	-	239,0	-	-	187,3	310,7	-	-	181,7	
1984 jan	158,3	-	187,0	174,8	140,4	168,5	139,6	207,0	202,3	177,5	137,3	
feb	170,4	-	189,5	197,4	168,8	156,1	146,6	265,8	187,6	171,0	161,9	
mar	185,0	-	189,6	221,2	179,0	231,8	170,2	267,5	203,4	186,0	173,0	
apr	167,1	-	162,8	181,8	158,3	214,2	149,4	235,0	202,0	186,1	146,4	
mai	172,7	-	183,1	194,3	168,8	276,4	156,9	262,3	174,8	223,4	171,2	
jun	176,8	-	152,8	181,9	158,4	224,8	187,2	310,3	198,1	184,7	166,7	
jul	197,9	-	180,6	154,4	194,6	221,9	194,2	271,5	245,8	188,9	159,5	
aug	193,7	-	163,5	220,2	204,6	231,0	138,1	163,8	230,0	169,7	186,0	
sep	187,4	-	194,6	258,4	177,5	203,0	149,9	332,4	241,1	198,8	148,9	
oct	229,8	-	241,9	253,5	209,4	293,8	205,1	313,7	276,3	241,7	215,0	
nov	211,3	-	210,4	252,8	192,8	371,3	199,8	313,1	227,4	263,0	207,7	
dec	203,7	-	174,6	-	179,9	222,4	169,6	361,3	277,6	189,6	182,7	
1985 jan	-	-	-	207,0	175,3	-	146,0	256,7	205,5	-	168,2	
feb	-	-	-	246,2	183,4	-	181,6	307,4	-	-	175,1	
mar	-	-	-	263,9	-	-	234,4	368,2	-	-	201,7	

## EINFUHR INTRA-EG

## IMPORTS INTRA-EC

## IMPORTATIONS INTRA-CE

	EUR10	EUR9	UEBL/BLEU	DANMARK	BR DEUTSCHLAND	EΛΛΑΔΑ	FRANCE	IRELAND	ITALIA	NEDERLAND	UNITED KINGDOM	
106 - INSGESAMT - SITC 0-9 SAISONBEREINIGT	TOTAL - SEASONALLY ADJUSTED SITC 0-9						TOTAL - CTCI 0-9 DESAISONNALISE					
	1980 = 100											
1981	109.1	-	106.0	109.4	109.6	131.5	110.3	118.9	105.0	105.0	113.3	
1982	121.0	-	108.6	122.3	120.4	154.6	127.6	122.3	115.7	115.5	130.4	
1983	131.9	-	125.0	129.7	133.9	170.5	132.3	124.5	121.6	124.2	148.6	
1984	150.6	-	146.5	145.3	149.1	188.6	149.5	142.4	146.2	139.9	171.7	
1984 I	149.3	-	150.2	141.9	150.0	165.3	154.0	146.5	134.7	138.3	165.0	
II	147.5	-	142.9	142.1	146.3	192.4	149.5	134.2	136.8	135.7	171.8	
III	141.1	-	135.4	135.7	144.2	169.1	131.8	133.3	133.1	134.0	167.5	
IV	164.3	-	157.4	161.6	155.8	227.6	162.6	155.5	180.1	151.6	182.5	
1985 I	-	-	-	169.4	-	-	171.4	156.4	195.5	-	189.6	
1984 feb	143.7	-	143.0	142.1	146.8	188.1	139.0	147.3	122.2	141.8	165.2	
mar	148.0	-	143.7	136.4	146.9	174.4	151.6	135.3	142.9	132.2	168.8	
apr	143.3	-	141.6	136.8	145.4	180.0	142.6	127.3	125.4	132.3	170.2	
mai	154.2	-	150.4	149.7	152.2	219.2	154.0	143.7	154.7	142.5	169.6	
jun	137.7	-	134.6	131.9	137.1	183.1	142.2	131.9	119.3	127.6	161.5	
jul	145.6	-	137.6	138.7	149.6	165.9	148.3	127.8	135.0	137.4	160.9	
aug	151.0	-	149.0	145.0	152.1	192.2	145.7	149.0	138.8	142.6	180.4	
sep	147.7	-	148.8	139.2	147.6	171.4	145.1	135.7	145.7	132.3	169.4	
oct	161.5	-	156.4	155.9	153.8	207.9	160.4	162.8	164.1	151.1	185.6	
nov	161.4	-	157.9	152.0	153.8	248.5	158.8	151.6	166.6	151.2	183.5	
dec	152.8	-	147.9	150.2	150.2	165.5	144.2	148.9	179.8	132.4	168.7	
1985 jan	-	-	-	164.5	168.6	161.6	158.1	160.2	152.4	165.8	179.3	
feb	-	-	-	167.8	161.6	-	170.3	145.4	244.7	-	185.1	
mar	-	-	-	164.5	-	-	158.7	151.5	177.3	-	199.7	
apr	-	-	-	148.6	-	-	160.1	-	-	-	200.3	
107 - INSGESAMT - SITC 0-9	TOTAL - SITC 0-9						TOTAL - CTCI 0-9					
	MIO ECU											
1980	21 129	-	2 569	578	5 384	254	3 946	496	2 646	2 493	2 763	
	1980 = 100											
1981	109.1	-	106.0	109.4	109.6	131.5	110.3	118.9	105.0	105.0	113.3	
1982	121.0	-	108.6	122.3	120.4	154.6	127.6	122.3	115.7	115.5	130.4	
1983	131.9	-	125.0	129.7	133.9	170.5	132.3	124.5	121.6	124.2	148.6	
1984	150.6	-	146.5	145.3	149.1	188.6	149.5	142.4	146.2	139.9	171.7	
1984 I	149.3	-	150.2	141.9	150.0	165.3	154.0	146.5	134.7	138.3	165.0	
II	147.5	-	142.9	142.1	146.3	192.4	149.5	134.2	136.8	135.7	171.8	
III	141.1	-	135.4	135.7	144.2	169.1	131.8	133.3	133.1	134.0	167.5	
IV	164.3	-	157.4	161.6	155.8	227.6	162.6	155.5	180.1	151.6	182.5	
1985 I	-	-	-	169.4	-	-	171.4	156.4	195.5	-	189.6	
1984 feb	144.0	-	146.2	141.1	145.7	163.9	144.1	149.1	118.0	141.3	163.7	
mar	163.5	-	163.4	154.0	164.8	174.7	172.1	147.6	153.8	143.1	180.1	
apr	146.3	-	146.5	139.7	148.9	183.0	144.9	123.2	133.7	133.2	169.4	
mai	156.4	-	147.5	150.8	154.2	221.4	155.8	152.2	162.7	141.7	172.9	
jun	139.9	-	134.7	135.9	135.9	172.8	147.8	127.3	113.9	132.2	173.0	
jul	143.3	-	120.3	124.4	150.3	149.9	145.6	127.8	136.6	133.4	168.8	
aug	131.7	-	133.7	140.8	136.8	174.6	106.0	140.9	112.1	134.4	165.7	
sep	148.2	-	152.1	141.9	145.6	182.9	143.7	131.1	150.7	134.1	168.1	
oct	168.8	-	165.0	155.3	158.4	231.2	170.3	167.5	168.0	160.2	194.3	
nov	167.7	-	158.6	157.9	157.5	261.0	166.6	165.7	176.6	156.1	193.6	
dec	156.4	-	148.7	161.6	151.3	190.6	151.0	133.3	195.9	138.5	159.7	
1985 jan	-	-	-	155.5	165.9	-	155.7	161.2	146.4	158.1	167.8	
feb	-	-	-	169.8	161.3	-	178.4	145.1	255.6	-	184.6	
mar	-	-	-	182.9	-	-	180.2	163.1	184.5	-	216.4	
apr	-	-	-	148.0	-	-	162.0	-	-	-	202.9	
108 - NAHRUNGS- UND GENUSSMITTEL SITC 0+1	FOOD, DRINK AND TOBACCO SITC 0+1						PRODUITS ALIMENTAIRES, BOISSONS, TABAC CTCI 0+1					
	MIO ECU											
1980	2 647	-	310	49	684	20	386	61	435	292	410	
	1980 = 100											
1981	113.5	-	110.4	136.6	111.0	250.5	116.3	133.2	107.1	109.6	114.2	
1982	129.1	-	114.1	138.3	123.1	371.9	135.7	134.2	134.6	127.6	125.4	
1983	137.2	-	116.0	148.8	131.6	427.2	144.1	142.1	144.8	129.8	136.6	
1984	150.4	-	141.4	152.8	142.6	474.9	155.9	152.6	151.9	143.6	149.7	
1984 I	135.9	-	139.1	158.1	133.3	439.0	146.9	163.1	116.4	129.2	131.3	
II	149.9	-	139.3	176.1	159.5	420.9	159.5	140.7	119.0	144.6	154.5	
III	145.4	-	134.1	161.0	140.5	429.2	152.3	148.2	130.5	147.3	153.5	
IV	170.2	-	153.2	116.0	137.0	610.4	165.1	158.4	241.5	153.2	159.4	
1985 I	-	-	-	162.2	-	-	165.8	155.7	-	-	140.1	
1984 jan	129.4	-	129.8	137.3	117.8	389.4	139.9	146.6	131.7	122.8	124.2	
feb	130.2	-	130.3	152.7	132.6	428.5	140.2	181.7	99.2	127.0	126.7	
mar	148.2	-	157.1	184.2	149.4	499.1	160.5	161.2	118.4	137.7	143.2	
apr	143.7	-	129.8	149.4	151.3	393.2	149.9	149.2	134.5	131.7	139.8	
mai	157.6	-	148.7	193.9	172.0	463.2	165.8	157.1	117.8	149.5	161.2	
jun	148.6	-	139.3	185.0	155.2	406.2	162.8	115.9	104.7	152.5	162.5	
jul	136.9	-	122.8	166.2	142.7	403.1	153.7	156.0	98.1	147.4	148.8	
aug	149.9	-	134.5	170.7	145.7	436.7	142.9	137.4	152.5	150.8	156.6	
sep	147.4	-	144.8	146.0	133.2	447.7	160.2	151.2	140.9	143.8	155.0	
oct	168.7	-	160.3	168.7	142.8	603.4	182.5	162.4	184.1	154.6	178.4	
nov	172.7	-	153.5	179.3	138.5	718.2	171.2	154.2	230.7	162.3	166.1	
dec	169.2	-	145.8	129.7	129.7	509.5	141.5	158.7	309.6	142.7	133.9	
1985 jan	-	-	-	160.1	153.4	-	159.5	171.8	157.6	-	121.5	
feb	-	-	-	160.4	150.8	-	162.9	146.8	-	-	139.9	
mar	-	-	-	166.2	-	-	175.1	148.5	-	-	158.8	

## EINFUHR INTRA-EG

## IMPORTS INTRA-EC

## IMPORTATIONS INTRA-CE

	EUR10	EUR9	UEBL/BLEU	DANMARK	BR DEUTSCHLAND	ΕΛΛΑΔΑ	FRANCE	IRELAND	ITALIA	NEDERLAND	UNITED KINGDOM	
<b>109 - ROHSTOFFE</b>						<b>RAW MATERIALS</b>						<b>MATIERES PREMIERES</b>
<b>SITC 2+4</b>						<b>SITC 2+4</b>						<b>CTCI 2+4</b>
	<b>MIO ECU</b>											
<b>1980</b>	909	-	137	17	251	9	136	11	193	84	70	
	<b>1980 = 100</b>											
<b>1981</b>	106,0	-	103,2	113,7	105,3	126,5	107,8	115,8	97,4	110,5	122,8	
<b>1982</b>	114,0	-	99,8	119,2	114,1	145,2	112,7	115,7	106,4	129,3	141,9	
<b>1983</b>	131,6	-	123,2	132,4	136,1	150,4	121,5	128,7	116,3	149,1	171,4	
<b>1984</b>	163,5	-	147,6	153,4	154,3	150,4	156,1	166,1	161,1	190,6	215,2	
<b>1984 I</b>	159,7	-	141,9	165,9	152,5	133,6	158,7	180,1	153,2	183,3	211,0	
<b>II</b>	157,4	-	148,9	155,6	153,3	151,2	161,9	154,4	150,2	158,1	200,7	
<b>III</b>	151,2	-	133,6	161,7	143,3	124,8	142,8	163,3	142,1	190,6	206,9	
<b>IV</b>	185,7	-	166,0	130,2	168,4	192,2	161,1	166,5	198,9	230,3	242,4	
<b>1985 I</b>	-	-	-	199,4	-	-	170,9	212,5	-	-	238,5	
<b>1984 jan</b>	153,0	-	133,3	170,7	136,6	133,1	150,5	166,0	154,0	186,3	208,7	
<b>feb</b>	152,4	-	139,5	153,6	154,8	132,0	154,7	184,6	130,4	176,3	193,3	
<b>mar</b>	173,8	-	153,0	173,4	166,0	135,5	171,0	189,6	175,3	187,2	230,9	
<b>apr</b>	159,9	-	140,5	157,2	160,3	135,4	152,6	153,3	157,6	171,6	208,3	
<b>mai</b>	165,2	-	160,5	154,6	159,9	177,7	174,9	154,8	167,3	150,4	189,0	
<b>jun</b>	147,1	-	145,7	155,0	139,7	140,3	158,4	155,0	125,7	152,3	204,8	
<b>jul</b>	143,7	-	104,5	133,1	136,3	117,2	147,4	144,6	155,7	158,1	195,2	
<b>aug</b>	143,5	-	140,9	178,5	145,1	129,7	116,6	159,6	119,9	184,0	203,2	
<b>sep</b>	166,3	-	155,5	173,6	148,5	127,5	164,4	185,8	150,6	229,6	222,3	
<b>oct</b>	200,8	-	186,1	206,6	194,0	156,4	174,3	180,1	195,6	252,8	265,6	
<b>nov</b>	182,6	-	172,9	184,0	156,5	264,8	163,5	192,0	190,6	220,2	254,1	
<b>dec</b>	173,5	-	139,0	-	154,7	155,4	145,4	127,3	210,5	217,8	207,6	
<b>1985 jan</b>	-	-	-	212,7	143,2	-	144,5	206,6	144,7	-	234,6	
<b>feb</b>	-	-	-	193,4	165,9	-	179,1	242,1	-	-	239,8	
<b>mar</b>	-	-	-	192,0	-	-	189,2	188,8	-	-	241,0	
<b>110 - BRENNSTOFFE</b>						<b>FUELS</b>						<b>PRODUITS ENERGETIQUES</b>
<b>SITC 3</b>						<b>SITC 3</b>						<b>CTCI 3</b>
	<b>MIO ECU</b>											
<b>1980</b>	1990	-	250	117	688	4	336	61	133	235	165	
	<b>1980 = 100</b>											
<b>1981</b>	130,0	-	132,7	114,4	128,2	141,9	133,3	155,0	129,6	140,2	114,1	
<b>1982</b>	133,5	-	100,8	103,9	133,1	249,0	159,3	170,5	124,1	160,1	105,8	
<b>1983</b>	151,6	-	174,5	84,3	141,4	232,7	185,5	166,8	146,7	173,0	103,8	
<b>1984</b>	182,4	-	247,2	58,3	167,8	351,7	229,5	187,6	162,7	157,2	176,0	
<b>1984 I</b>	186,6	-	265,0	65,7	160,3	179,0	269,5	200,2	176,2	164,5	130,2	
<b>II</b>	166,9	-	228,8	62,3	155,4	360,2	203,6	172,2	130,6	163,0	147,9	
<b>III</b>	173,3	-	227,0	67,9	183,8	531,5	183,4	154,8	158,6	140,5	158,5	
<b>IV</b>	202,8	-	268,0	37,3	171,5	336,1	261,4	223,3	185,4	160,9	267,4	
<b>1985 I</b>	-	-	-	105,8	-	-	337,8	212,3	-	-	309,5	
<b>1984 jan</b>	181,3	-	254,8	62,1	165,4	207,8	270,5	228,3	157,1	143,5	94,7	
<b>feb</b>	180,8	-	271,1	73,3	145,4	172,2	244,9	191,6	194,3	169,8	137,8	
<b>mar</b>	197,8	-	269,0	61,6	170,1	156,9	293,0	180,7	177,2	180,2	158,0	
<b>apr</b>	164,7	-	259,6	75,9	149,0	552,6	189,2	108,5	154,2	151,0	137,7	
<b>mai</b>	176,9	-	218,1	49,2	161,7	360,0	228,4	221,6	140,4	176,5	172,5	
<b>jun</b>	159,0	-	208,6	61,8	155,6	168,0	193,3	186,4	97,3	161,4	133,5	
<b>jul</b>	162,9	-	192,6	66,1	162,1	441,4	171,2	147,2	146,0	181,7	158,0	
<b>aug</b>	187,5	-	238,8	55,8	206,3	922,7	182,5	197,0	152,2	132,1	219,0	
<b>sep</b>	169,6	-	249,6	81,8	183,0	230,4	196,4	120,3	177,7	107,7	98,4	
<b>oct</b>	171,8	-	206,6	47,6	144,2	247,0	225,4	260,4	189,8	145,1	202,2	
<b>nov</b>	218,5	-	296,5	64,2	170,2	189,0	266,6	224,2	180,1	173,9	405,6	
<b>dec</b>	218,2	-	301,0	-	200,0	572,3	292,0	185,3	186,3	163,8	194,5	
<b>1985 jan</b>	-	-	-	82,3	241,2	-	302,7	242,6	184,8	-	251,0	
<b>feb</b>	-	-	-	111,8	169,5	-	402,0	164,5	-	-	282,4	
<b>mar</b>	-	-	-	123,3	-	-	308,9	229,9	-	-	394,9	
<b>111 - CHEMISCHE ERZEUGNISSE</b>						<b>CHEMICALS</b>						<b>PRODUITS CHIMIQUES</b>
<b>SITC 5</b>						<b>SITC 5</b>						<b>CTCI 5</b>
	<b>MIO ECU</b>											
<b>1980</b>	2 391	-	280	73	534	43	500	59	353	284	265	
	<b>1980 = 100</b>											
<b>1981</b>	111,2	-	108,6	109,2	112,4	118,8	106,5	118,0	108,0	109,6	124,5	
<b>1982</b>	122,7	-	115,8	123,5	127,8	118,3	115,8	121,8	119,1	119,2	141,8	
<b>1983</b>	138,7	-	137,2	140,5	145,3	137,3	125,1	133,5	136,6	132,3	163,6	
<b>1984</b>	165,9	-	170,9	157,7	169,9	161,3	149,4	155,7	165,9	157,8	194,1	
<b>1984 I</b>	168,5	-	180,0	170,3	167,8	151,4	158,8	167,7	162,8	154,3	201,6	
<b>II</b>	168,5	-	171,8	186,8	172,5	169,1	156,7	152,6	165,0	160,2	190,8	
<b>III</b>	155,6	-	162,3	157,6	164,1	137,4	128,0	140,6	148,7	154,4	199,3	
<b>IV</b>	170,9	-	169,5	116,3	175,2	187,2	154,0	162,0	187,1	162,3	184,7	
<b>1985 I</b>	-	-	-	183,2	-	-	178,3	186,9	-	-	200,9	
<b>1984 jan</b>	158,9	-	182,1	135,4	140,7	142,7	158,8	148,5	160,6	147,9	192,5	
<b>feb</b>	164,7	-	161,5	168,1	181,4	157,3	142,6	182,7	144,5	165,5	198,5	
<b>mar</b>	182,0	-	196,3	207,4	181,4	154,3	175,2	171,9	183,3	149,6	214,0	
<b>apr</b>	166,2	-	168,3	185,4	175,1	150,2	157,6	151,9	161,1	147,7	189,2	
<b>mai</b>	175,1	-	174,5	206,9	172,6	207,0	151,6	163,0	195,7	172,5	188,7	
<b>jun</b>	164,2	-	172,5	168,0	169,9	150,2	161,0	142,8	138,0	160,5	194,6	
<b>jul</b>	163,1	-	154,0	135,0	179,0	142,6	142,8	136,8	168,4	160,0	192,6	
<b>aug</b>	139,8	-	148,1	176,3	157,2	119,7	96,3	136,7	101,3	152,9	209,5	
<b>sep</b>	163,7	-	184,9	161,4	156,1	150,0	145,0	148,4	176,4	150,1	195,9	
<b>oct</b>	186,1	-	192,0	189,9	191,7	205,9	162,3	166,1	194,1	181,6	207,6	
<b>nov</b>	170,2	-	166,8	159,0	170,5	208,1	152,6	181,7	184,1	166,1	186,4	
<b>dec</b>	156,6	-	149,6	-	163,4	147,6	147,0	138,0	183,3	139,2	160,1	
<b>1985 jan</b>	-	-	-	160,0	175,5	-	167,6	194,3	158,3	-	194,9	
<b>feb</b>	-	-	-	172,2	160,9	-	169,2	177,1	-	-	188,4	
<b>mar</b>	-	-	-	217,5	-	-	198,0	189,2	-	-	219,3	

## EINFUHR INTRA-EG

## IMPORTS INTRA-EC

## IMPORTATIONS INTRA-CE

	EUR10	EUR9	UEBL/BLEU	DANMARK	BR DEUTSCHLAND	ΕΛΛΑΔΑ	FRANCE	IRELAND	ITALIA	NEREDLAND	UNITED KINGDOM	
112 - BEARB. WAREN NACH BESCHAF. SITC 6						MANUF. GOODS BY MATERIAL CTCI 6						ARTICLES MANUF. PAR MATIERES CTCI 6
	MIO ECU											
1980	4 498	-	531	118	1 102	51	966	98	510	557	564	
	1980 = 100											
1981	99,1	-	100,8	106,5	99,3	173,6	99,3	110,6	91,3	96,8	96,1	
1982	106,7	-	104,1	127,5	102,3	182,4	110,5	112,6	100,4	101,4	109,7	
1983	114,8	-	118,9	134,8	115,0	211,5	110,7	108,4	103,4	105,4	125,3	
1984	131,7	-	126,8	135,3	128,9	228,2	126,0	121,0	133,4	125,3	146,2	
1984 I	129,6	-	126,6	142,5	128,5	201,4	125,7	121,8	126,4	121,6	143,8	
II	134,1	-	130,5	146,8	133,7	255,9	132,4	112,4	133,8	122,2	143,3	
III	121,5	-	114,8	136,3	119,9	206,0	108,5	116,1	123,4	119,6	143,2	
IV	141,8	-	135,2	115,8	133,7	249,6	137,2	133,9	150,0	137,9	154,6	
1985 I	-	-	162,0	-	-	-	136,8	123,1	-	-	154,2	
1984 jan	122,5	-	118,9	133,0	116,0	189,0	118,6	118,0	124,9	116,4	141,5	
feb	123,4	-	122,0	142,3	122,3	195,5	117,6	125,4	106,4	127,3	137,5	
mar	142,8	-	138,9	152,3	147,2	219,6	141,0	122,1	147,9	121,2	152,4	
apr	128,7	-	120,4	133,2	132,2	249,0	126,9	105,8	126,3	119,5	135,7	
mai	142,7	-	137,3	161,4	145,4	279,4	136,7	123,0	157,9	124,4	144,2	
jun	131,0	-	133,9	145,9	123,5	239,3	133,6	108,2	117,2	122,7	149,9	
jul	130,6	-	100,8	118,9	135,8	169,3	133,0	115,0	145,7	113,4	149,6	
aug	105,1	-	119,0	148,7	107,4	227,4	67,8	113,8	83,6	119,7	134,5	
sep	128,7	-	124,7	141,2	116,5	221,2	124,7	119,5	141,1	125,6	145,4	
oct	154,0	-	150,0	178,6	141,5	245,4	149,0	146,8	150,7	151,6	184,0	
nov	146,3	-	138,8	168,7	141,4	294,7	142,9	151,0	143,8	145,8	152,3	
dec	125,0	-	116,7	-	118,1	208,5	119,7	104,0	155,7	116,4	127,6	
1985 jan	-	-	-	149,9	124,9	-	127,1	125,5	127,9	-	148,5	
feb	-	-	-	167,9	126,7	-	137,4	119,6	-	-	148,7	
mar	-	-	-	168,3	-	-	146,0	124,2	-	-	165,4	
113 - MASCHINEN UND FAHRZEUGE SITC 7						MACHINERY AND TRANSPORT EQUIPMENT SITC 7						MACHINES ET MAT. DE TRANSPORT CTCI 7
	MIO ECU											
1980	5 759	-	711	144	1 151	113	1 141	130	868	631	870	
	1980 = 100											
1981	106,6	-	100,1	97,3	108,3	94,4	112,4	106,1	107,6	97,6	111,1	
1982	122,9	-	108,5	123,7	127,2	112,6	135,3	104,3	111,2	107,1	140,0	
1983	133,3	-	115,5	145,7	146,3	116,8	134,9	107,9	105,4	121,3	168,8	
1984	148,1	-	128,2	158,5	157,7	122,7	144,7	127,8	128,6	141,2	182,4	
1984 I	146,5	-	129,2	170,1	156,1	105,2	145,7	128,9	120,2	143,3	181,6	
II	145,9	-	126,4	164,9	149,7	125,2	146,0	128,2	124,8	136,8	186,4	
III	135,5	-	113,8	157,8	150,6	105,1	125,2	122,1	116,2	126,0	174,9	
IV	164,7	-	143,3	141,2	174,4	155,2	161,9	132,2	153,4	159,0	186,6	
1985 I	-	-	209,0	-	-	-	153,4	143,8	-	-	204,7	
1984 jan	135,9	-	117,1	168,2	147,7	106,6	132,3	128,2	111,5	138,6	162,0	
feb	139,5	-	127,6	164,7	144,7	106,7	136,9	122,1	100,9	141,1	185,6	
mar	164,1	-	142,9	177,5	175,7	102,2	167,8	136,3	148,3	150,1	197,1	
apr	147,2	-	140,9	162,8	160,3	113,5	143,8	119,0	108,9	142,6	187,0	
mai	160,5	-	134,9	180,2	163,9	150,1	156,4	145,3	165,8	144,1	189,3	
jun	130,0	-	103,5	151,6	125,0	112,0	137,7	120,2	99,8	123,6	183,0	
jul	136,7	-	97,3	145,9	160,2	85,4	138,2	115,2	119,3	120,7	173,1	
aug	120,9	-	108,7	157,6	122,3	98,6	102,0	136,8	97,9	128,0	166,2	
sep	148,8	-	135,5	170,0	169,3	131,3	135,4	114,4	131,4	129,2	185,6	
oct	165,1	-	150,4	215,3	175,2	167,4	168,7	135,9	140,3	160,1	182,9	
nov	168,7	-	138,4	208,3	177,7	175,7	169,4	140,7	156,4	162,2	194,6	
dec	160,2	-	141,2	-	170,1	122,5	147,6	119,9	163,4	154,6	182,4	
1985 jan	-	-	-	204,2	163,7	-	134,1	145,1	134,9	-	173,9	
feb	-	-	-	208,1	178,1	-	159,3	135,0	-	-	199,0	
mar	-	-	-	214,7	-	-	166,6	151,2	-	-	241,3	
114 - VERSCH. BEARBEITETE WAREN SITC 8						MISC. MANUFACTURED ARTICLES SITC 8						ARTICLES MANUFACTURES DIVERS CTCI 8
	MIO ECU											
1980	2 326	-	300	50	636	13	466	65	144	357	296	
	1980 = 100											
1981	105,1	-	100,4	99,8	98,7	137,2	109,5	113,7	111,4	98,4	119,1	
1982	116,7	-	104,7	120,3	105,9	155,6	134,0	121,1	126,9	102,4	133,7	
1983	125,0	-	108,1	135,3	116,9	166,6	135,9	121,6	135,7	109,2	153,5	
1984	140,8	-	120,3	154,1	129,3	214,2	148,8	137,3	164,0	119,9	180,9	
1984 I	143,6	-	134,4	161,7	134,7	174,3	153,2	130,7	145,7	124,7	177,5	
II	127,9	-	107,4	152,4	114,4	214,7	138,4	119,3	161,0	101,9	170,2	
III	142,9	-	122,0	168,5	134,1	182,2	146,3	139,2	165,9	126,6	181,4	
IV	148,8	-	117,6	133,7	133,7	285,8	157,2	160,2	183,5	126,2	194,7	
1985 I	-	-	198,8	-	-	-	167,5	136,9	-	-	191,0	
1984 jan	129,8	-	114,6	132,1	123,6	149,5	140,2	125,6	135,1	112,8	159,4	
feb	143,0	-	138,0	166,7	133,3	157,7	149,3	136,1	135,5	130,5	174,3	
mar	158,2	-	150,6	186,4	147,3	215,8	169,9	130,4	166,4	130,9	198,9	
apr	129,2	-	115,4	154,5	119,6	210,6	136,8	116,5	156,4	104,6	163,2	
mai	129,8	-	106,1	158,7	111,9	263,5	135,2	136,2	199,3	100,8	173,3	
jun	124,5	-	100,7	143,9	111,7	169,9	143,2	105,1	127,3	100,4	174,0	
jul	150,9	-	112,9	157,6	151,1	181,5	171,6	120,5	169,9	121,5	186,8	
aug	133,4	-	120,1	182,8	130,9	170,5	119,4	146,5	125,4	126,7	173,5	
sep	144,5	-	132,9	165,0	120,4	194,6	147,8	150,6	202,4	131,6	183,8	
oct	172,3	-	142,6	216,8	152,0	275,5	180,3	180,5	191,2	149,9	237,7	
nov	145,5	-	112,6	184,1	131,3	347,2	153,1	177,9	176,5	123,5	186,6	
dec	128,4	-	97,5	-	117,9	234,7	138,2	122,1	182,8	105,3	159,8	
1985 jan	-	-	-	172,4	127,3	-	150,2	123,6	152,1	-	161,6	
feb	-	-	-	205,3	140,9	-	174,1	135,3	-	-	192,2	
mar	-	-	-	218,6	-	-	178,1	151,9	-	-	219,2	

## AUSFUHR INTRA-EG

## EXPORTS INTRA-EC

## EXPORTATIONS INTRA-CE

	EUR10	EUR9	UEBL/BLEU	DANMARK	BR DEUTSCHLAND	ΕΛΛΑΔΑ	FRANCE	IRELAND	ITALIA	NEDERLAND	UNITED KINGDOM
115 - INSGESAMT - SITC 0-9 SAISONBEREINIGT	TOTAL - SEASONALLY ADJUSTED SITC 0-9										TOTAL - CTCI 0-9 DESAISONNALISE
	1980 = 100										
1981	108,7	-	105,1	110,6	108,7	93,1	105,4	107,2	106,8	115,0	111,3
1982	121,4	-	113,5	124,5	127,2	113,3	110,7	127,3	125,2	127,7	119,6
1983	131,5	-	123,2	141,6	134,3	146,5	121,2	146,3	137,0	138,6	129,5
1984	150,5	-	137,0	146,2	152,7	185,1	139,2	184,0	153,5	162,1	151,9
1984 I	150,4	-	140,1	148,0	152,3	170,9	140,1	163,5	147,1	168,4	149,3
II	146,4	-	136,8	140,8	144,1	177,6	141,1	191,4	140,3	163,8	145,5
III	141,2	-	124,5	140,1	146,8	162,8	126,0	177,3	151,9	148,5	141,9
IV	164,0	-	146,7	155,7	167,7	229,0	149,4	203,9	174,8	167,4	170,9
1985 I	-	-	-	164,8	-	-	155,3	196,5	163,3	-	179,2
1984 feb	145,3	-	135,6	140,9	152,7	166,3	127,7	165,0	143,2	156,3	149,3
mar	147,2	-	138,0	145,2	142,1	195,4	140,9	179,0	160,9	154,0	149,6
apr	140,3	-	132,7	135,5	139,9	166,5	132,4	163,4	140,2	155,0	139,6
mai	153,6	-	143,2	149,5	154,1	217,2	141,4	196,6	152,8	171,4	153,2
jun	138,1	-	123,0	131,9	131,5	175,6	136,6	193,6	131,9	158,5	143,8
jul	148,1	-	132,3	137,4	149,5	192,4	140,7	177,4	158,6	159,1	146,7
aug	150,3	-	137,0	151,1	152,7	159,4	142,3	168,9	149,5	161,8	155,5
sep	148,8	-	133,9	147,8	155,1	178,0	134,1	191,1	160,6	159,1	142,6
oct	163,8	-	141,3	155,4	173,1	222,8	149,6	192,7	170,8	172,1	165,4
nov	158,8	-	145,6	149,4	163,1	243,1	151,9	196,4	147,9	168,4	162,9
dec	151,3	-	131,7	149,7	152,8	170,8	138,1	203,9	173,4	151,3	160,2
1985 jan	-	-	-	160,9	166,1	-	146,0	204,6	146,6	172,8	174,6
feb	-	-	-	161,1	165,4	-	153,3	192,2	170,1	-	173,2
mar	-	-	-	151,9	-	-	150,5	218,7	178,8	-	178,3
apr	-	-	-	145,0	-	-	154,8	-	-	-	186,0
116 - INSGESAMT - SITC 0-9	TOTAL - SITC 0-9										TOTAL - CTCI 0-9
	MIO ECU										
1980	21 359	-	2 752	505	5 679	149	3 469	381	2 302	3 191	2 931
	1980 = 100										
1981	108,7	-	105,1	110,6	108,7	93,1	105,4	107,2	106,8	115,0	111,3
1982	121,4	-	113,5	124,5	127,2	113,3	110,7	127,3	125,2	127,7	119,6
1983	131,5	-	123,2	141,6	134,3	146,5	121,2	146,3	137,0	138,6	129,5
1984	150,5	-	137,0	146,2	152,7	185,1	139,2	184,0	153,5	162,1	151,9
1984 I	150,4	-	140,1	148,0	152,3	170,9	140,1	163,5	147,1	168,4	149,3
II	146,4	-	136,8	140,8	144,1	177,6	141,1	191,4	140,3	163,8	145,5
III	141,2	-	124,5	140,1	146,8	162,8	126,0	177,3	151,9	148,5	141,9
IV	164,0	-	146,7	155,7	167,7	229,0	149,4	203,9	174,8	167,4	170,9
1985 I	-	-	-	164,8	-	-	155,3	196,5	163,3	-	179,2
1984 feb	147,7	-	136,3	142,0	156,4	145,0	132,7	161,8	133,4	163,6	152,7
mar	163,1	-	152,9	159,6	162,0	205,9	157,2	181,2	167,4	171,8	164,7
apr	143,5	-	138,6	132,4	143,9	150,8	139,5	158,5	142,5	158,9	135,9
mai	154,2	-	142,1	148,4	155,9	214,0	143,0	207,0	146,3	172,5	153,0
jun	141,4	-	129,6	141,7	132,4	168,0	140,8	208,6	132,0	160,1	147,6
jul	144,1	-	121,5	117,9	146,5	192,8	138,5	184,3	165,6	144,2	146,8
aug	128,1	-	110,7	144,5	133,0	134,0	108,5	145,4	126,6	143,4	137,5
sep	151,3	-	141,2	157,9	160,8	161,6	131,1	202,1	163,4	157,9	141,5
oct	173,8	-	156,7	168,5	184,9	261,8	157,2	211,4	178,9	176,3	172,9
nov	165,1	-	149,4	158,2	167,0	240,8	155,1	211,0	158,5	177,1	171,5
dec	153,0	-	134,1	140,4	151,1	184,5	135,9	189,5	186,9	148,9	168,2
1985 jan	-	-	-	162,4	160,1	-	138,9	180,9	138,2	181,1	163,8
feb	-	-	-	165,4	169,1	-	158,8	184,2	160,7	-	178,0
mar	-	-	-	166,6	-	-	168,4	224,4	191,0	-	195,8
apr	-	-	-	139,2	-	-	162,6	-	-	-	184,3
117 - NAHRUNGS- UND GENUSSMITTEL SITC 0+1	FOOD, DRINK AND TOBACCO SITC 0+1										PRODUITS ALIMENTAIRES, BOISSONS, TABAC CTCI 0+1
	MIO ECU										
1980	2 634	-	269	199	361	32	591	136	194	627	226
	1980 = 100										
1981	114,5	-	118,0	114,2	120,0	120,5	109,7	91,8	117,0	119,4	111,2
1982	130,2	-	138,6	133,9	140,2	154,5	122,6	101,2	136,7	132,4	123,0
1983	137,9	-	144,5	135,7	149,9	187,4	134,6	107,3	141,0	140,2	123,8
1984	155,2	-	162,9	119,7	166,5	245,4	156,3	130,5	160,1	159,4	133,6
1984 I	144,1	-	154,6	124,9	154,4	212,9	141,9	97,1	134,6	153,2	139,1
II	155,4	-	165,1	122,0	154,4	210,9	166,1	153,0	119,8	172,2	124,1
III	152,4	-	164,3	132,9	169,0	242,8	148,5	141,0	152,0	158,2	117,3
IV	168,8	-	167,5	98,9	188,3	315,0	168,5	130,7	234,1	154,2	154,0
1985 I	-	-	-	132,1	-	-	155,8	107,7	-	-	131,6
1984 jan	137,8	-	157,0	123,1	150,2	173,6	132,5	85,8	151,9	143,6	120,3
feb	136,8	-	142,6	120,0	145,1	134,4	134,9	93,3	119,9	150,1	140,6
mar	157,5	-	164,1	131,8	167,9	330,7	158,2	112,3	131,8	165,8	156,4
apr	144,9	-	162,3	110,4	143,1	158,2	157,6	112,7	111,4	159,5	130,0
mai	164,5	-	164,7	128,3	165,7	246,9	172,8	171,2	120,5	190,4	122,5
jun	156,7	-	168,4	127,2	154,3	227,5	168,0	127,6	127,6	166,6	119,8
jul	141,9	-	155,4	118,9	174,0	272,1	129,0	144,0	109,1	153,3	105,4
aug	160,7	-	157,1	135,3	171,9	263,9	167,1	137,3	180,5	164,0	126,3
sep	154,5	-	180,4	144,4	161,0	192,4	149,4	141,6	166,4	157,4	120,1
oct	170,6	-	171,4	151,0	191,7	288,4	166,0	159,2	178,0	166,5	159,9
nov	175,6	-	175,4	145,8	190,8	427,0	181,5	138,7	224,1	160,8	149,1
dec	160,2	-	155,7	-	182,4	229,6	158,0	94,0	300,3	135,2	153,0
1985 jan	-	-	-	136,7	168,5	-	134,7	88,3	156,3	-	123,7
feb	-	-	-	123,4	155,3	-	157,7	105,8	-	-	133,9
mar	-	-	-	136,3	-	-	175,0	129,0	-	-	137,2



## AUSFUHR INTRA-EG

## EXPORTS INTRA-EC

## EXPORTATIONS INTRA-CE

	EUR10	EUR9	UEBL/BLEU	DANMARK	BR DEUTSCHLAND	EAAAAA	FRANCE	IRELAND	ITALIA	NEDERLAND	UNITED KINGDOM
118 - ROHSTOFFE SITC 2+4					RAW MATERIALS SITC 2+4				MATIERES PREMIERES CTCI 2+4		
					MIO ECU						
1980	880	-	85	45	170	13	192	19	44	203	108
					1980 = 100						
1981	104.8	-	112.5	106.8	109.8	91.7	104.7	94.6	110.5	105.7	89.2
1982	111.6	-	118.8	115.1	113.7	111.7	112.6	116.3	123.9	114.5	88.3
1983	128.0	-	125.8	126.6	127.4	261.1	137.4	137.9	138.1	124.5	99.3
1984	157.5	-	169.7	118.0	168.7	230.0	151.9	232.5	167.3	157.0	126.7
1984 I	156.3	-	167.4	136.2	165.4	246.2	152.1	202.8	171.2	157.6	121.8
II	154.0	-	166.9	122.7	162.8	270.7	142.6	235.8	150.7	157.0	130.2
III	143.4	-	150.5	106.3	160.1	224.0	132.9	224.2	141.3	145.2	119.1
IV	176.0	-	193.8	106.9	186.4	179.3	180.0	267.1	205.9	168.1	135.9
1985 I	-	-	-	159.3	-	-	190.0	252.2	-	-	150.8
1984 jan	149.9	-	146.0	130.9	157.5	250.6	156.2	173.7	182.8	151.6	105.2
feb	148.5	-	169.2	137.5	163.8	192.3	135.5	199.6	145.3	153.6	113.0
mar	170.6	-	187.1	140.1	174.8	295.6	164.7	235.0	185.5	167.5	147.1
apr	151.5	-	161.8	126.7	159.3	214.2	145.5	214.2	172.5	150.8	125.8
mai	164.0	-	178.2	133.3	170.4	390.7	139.5	262.3	159.0	172.4	140.1
jun	146.6	-	160.8	108.1	158.8	207.2	142.7	230.9	120.7	147.9	124.8
jul	135.2	-	151.5	75.8	154.4	210.9	139.0	201.4	135.1	126.8	105.2
aug	129.5	-	123.8	94.6	144.1	180.8	101.7	203.7	144.7	145.4	119.7
sep	165.5	-	176.2	148.4	182.0	280.3	158.0	267.6	144.0	163.5	132.3
oct	195.1	-	208.0	180.3	210.7	173.6	217.3	276.6	169.4	183.4	147.5
nov	176.3	-	192.5	140.2	189.0	213.5	177.3	280.1	186.1	175.1	131.8
dec	156.7	-	181.0	-	159.4	150.8	145.3	244.5	262.1	145.7	128.4
1985 jan	-	-	-	136.2	190.8	-	151.9	244.0	182.7	-	127.7
feb	-	-	-	157.8	182.1	-	191.3	228.6	-	-	149.1
mar	-	-	-	183.8	-	-	226.8	283.9	-	-	175.7
119 - BRENNSTOFFE SITC 3					FUELS SITC 3				PRODUITS ENERGETIQUES CTCI 3		
					MIO ECU						
1980	2 080	-	215	10	210	25	149	3	91	785	594
					1980 = 100						
1981	132.6	-	120.5	83.7	117.6	28.6	136.4	110.8	116.8	129.2	153.5
1982	139.4	-	120.5	72.3	122.6	38.2	127.7	127.6	151.7	141.2	156.3
1983	154.8	-	129.6	338.3	118.1	28.8	127.7	281.4	130.1	151.9	192.7
1984	182.2	-	141.4	284.4	135.1	91.4	141.9	390.1	134.9	182.9	229.7
1984 I	195.8	-	143.1	311.6	134.1	57.8	119.0	392.0	148.3	213.5	242.5
II	165.1	-	133.7	304.8	125.2	35.8	148.7	379.7	83.8	170.6	201.8
III	171.2	-	147.8	327.4	131.2	33.3	155.8	367.8	167.7	157.8	217.9
IV	196.4	-	140.9	193.7	150.1	238.6	144.0	420.8	139.9	189.6	256.8
1985 I	-	-	-	383.2	-	-	165.1	432.4	-	-	336.0
1984 jan	198.2	-	138.0	318.9	143.8	75.8	106.3	371.5	125.5	232.1	230.6
feb	184.1	-	112.9	239.4	122.1	67.1	103.9	345.3	101.8	206.8	237.5
mar	205.1	-	178.5	376.4	136.4	30.6	146.7	459.3	217.7	201.6	259.2
apr	161.5	-	155.3	449.9	113.7	34.7	114.6	246.0	62.3	182.1	180.1
mai	164.6	-	117.9	221.8	134.1	40.9	158.7	401.5	123.7	161.5	206.8
jun	169.4	-	127.9	242.7	127.8	31.7	172.9	491.6	65.2	168.2	218.5
jul	181.8	-	149.9	305.0	139.8	80.9	172.4	507.2	230.8	152.5	242.3
aug	165.8	-	151.7	381.1	124.1	8.0	164.4	325.6	62.6	148.9	226.1
sep	166.0	-	141.7	296.0	129.7	11.1	130.7	270.5	209.7	172.1	185.3
oct	191.7	-	168.1	357.2	144.8	511.9	163.2	294.2	191.8	183.3	218.5
nov	195.5	-	157.1	224.0	153.9	52.5	126.1	480.0	102.1	194.2	261.4
dec	202.1	-	97.5	-	151.7	151.5	142.7	488.2	125.9	191.4	290.6
1985 jan	-	-	-	361.6	136.8	-	159.1	503.6	97.0	-	330.1
feb	-	-	-	498.3	137.2	-	160.9	453.6	-	-	334.1
mar	-	-	-	289.9	-	-	175.4	339.9	-	-	343.9
120 - CHEMISCHE ERZEUGNISSE SITC 5					CHEMICALS SITC 5				PRODUITS CHIMIQUES CTCI 5		
					MIO ECU						
1980	2 185	-	292	22	624	8	347	42	132	426	292
					1980 = 100						
1981	109.8	-	106.1	119.0	111.2	36.7	110.9	117.7	106.0	112.5	107.3
1982	124.5	-	121.5	149.8	127.8	82.4	125.5	145.4	112.0	128.5	115.4
1983	138.0	-	135.1	171.1	148.3	106.6	132.6	153.2	134.9	144.0	114.2
1984	163.0	-	157.0	187.6	175.6	97.7	159.7	181.1	171.4	163.5	137.5
1984 I	167.2	-	162.3	216.9	183.8	84.0	159.9	174.2	167.3	173.7	133.2
II	165.4	-	158.3	204.1	174.5	125.8	167.7	178.5	171.6	168.7	139.0
III	152.7	-	146.8	188.9	168.1	93.1	148.3	173.1	162.6	150.2	126.1
IV	166.6	-	160.6	140.4	176.2	87.7	162.9	198.7	184.0	161.4	151.6
1985 I	-	-	-	229.9	-	-	167.7	265.7	-	-	153.5
1984 jan	157.1	-	147.4	224.0	171.2	84.1	152.5	167.2	158.5	172.5	114.5
feb	163.1	-	162.3	194.7	183.1	81.1	151.0	169.8	143.7	165.2	140.1
mar	181.3	-	177.3	231.9	196.9	86.7	176.1	185.6	199.8	183.3	145.0
apr	160.7	-	160.5	189.6	170.4	59.3	170.9	159.1	159.8	156.6	135.0
mai	176.3	-	161.3	207.7	183.6	157.8	166.0	206.2	191.0	188.8	157.0
jun	159.2	-	153.2	215.1	169.3	160.2	166.3	170.2	164.1	160.7	124.9
jul	155.8	-	151.1	181.5	163.5	95.4	154.2	186.3	198.9	154.1	124.1
aug	141.8	-	135.0	187.0	162.0	108.0	134.3	130.6	117.5	139.4	128.2
sep	160.5	-	154.3	198.2	178.9	76.0	156.4	202.5	171.3	157.1	125.9
oct	180.4	-	167.3	222.2	196.3	72.9	170.3	197.0	200.6	175.9	166.2
nov	173.2	-	161.3	199.1	188.4	104.3	176.7	210.4	150.9	178.0	146.0
dec	146.2	-	153.0	-	143.9	86.0	141.7	188.8	200.6	130.3	142.5
1985 jan	-	-	-	228.8	187.9	-	162.2	313.2	159.5	-	139.0
feb	-	-	-	213.5	190.1	-	161.8	236.6	-	-	152.6
mar	-	-	-	247.5	-	-	179.2	247.3	-	-	168.8

## AUSFUHR INTRA-EG

## EXPORTS INTRA-EC

## EXPORTATIONS INTRA-CE

	EUR10	EUR9	UEBL/BLEU	DANMARK	BR DEUTSCHLAND	ΕΛΛΑΔΑ	FRANCE	IRELAND	ITALIA	NEDERLAND	UNITED KINGDOM	
121 - BEARB. WAREN NACH BESCHAFF. SITC 6	MANUF. GOODS BY MATERIAL SITC 6					ARTICLES MANUF. PAR MATIERES CTCI 6						
	MIO ECU											
1980	4 610	-	908	59	1 228	44	797	52	559	456	507	
	1980 = 100											
1981	99,1	-	95,3	108,5	100,2	102,7	98,2	107,9	107,4	102,1	90,7	
1982	106,9	-	96,1	114,3	113,2	106,8	100,3	120,4	124,7	110,9	96,3	
1983	113,7	-	104,7	129,0	119,4	128,8	106,4	129,5	137,8	119,6	91,1	
1984	130,8	-	118,1	134,0	136,8	161,5	125,4	142,1	157,6	136,7	107,6	
1984 I	128,5	-	120,6	143,7	133,1	160,5	126,3	145,7	142,6	137,1	105,8	
II	133,9	-	120,9	149,4	138,8	169,4	128,9	140,7	157,4	145,2	111,6	
III	119,7	-	104,4	137,7	130,2	136,7	109,4	128,7	150,3	124,0	95,3	
IV	141,2	-	126,3	105,3	145,1	179,3	137,0	153,1	180,2	140,6	117,7	
1985 I	-	-	145,0	-	-	-	135,1	152,7	-	-	113,7	
1984 jan	119,9	-	113,4	136,5	123,1	158,2	118,9	132,6	138,3	141,2	79,6	
feb	126,4	-	121,2	142,0	134,0	151,1	119,0	147,8	125,8	134,8	116,2	
mar	139,2	-	127,1	152,5	142,2	172,3	140,9	156,7	163,6	135,4	121,7	
apr	129,6	-	115,1	139,4	132,1	150,4	128,2	123,7	167,2	134,7	103,4	
mai	140,6	-	125,7	160,5	149,5	195,3	130,0	156,5	162,1	151,4	120,2	
jun	131,5	-	122,0	148,4	134,7	162,6	128,7	142,0	142,8	149,6	111,1	
jul	127,2	-	109,4	111,6	135,8	170,2	129,8	132,5	162,1	120,6	98,7	
aug	100,9	-	81,3	147,6	117,3	83,6	80,2	96,9	126,0	119,6	80,8	
sep	130,9	-	122,6	153,9	137,4	156,3	118,2	156,7	162,7	131,8	106,4	
oct	153,9	-	139,0	163,4	161,5	182,0	144,8	168,1	194,9	155,6	124,7	
nov	142,9	-	125,5	152,5	147,9	197,0	144,6	158,4	163,2	153,4	120,4	
dec	126,9	-	114,4	-	126,0	158,8	121,6	132,8	182,4	112,9	107,9	
1985 jan	-	-	-	147,5	147,7	-	124,0	146,1	138,6	-	97,6	
feb	-	-	-	141,1	146,5	-	138,1	147,1	-	-	108,2	
mar	-	-	-	146,2	-	-	143,2	164,8	-	-	135,1	
122 - MASCHINEN UND FAHRZEUGE SITC 7	MACHINERY AND TRANSPORT EQUIPMENT SITC 7					MACHINES ET MATERIEL DE TRANSPORT CTCI 7						
	MIO ECU											
1980	5 777	-	613	102	2 225	2	992	74	661	355	752	
	1980 = 100											
1981	105,1	-	108,5	101,8	109,3	131,1	101,9	129,9	102,9	109,3	92,1	
1982	121,9	-	122,2	104,2	134,5	160,1	103,6	168,8	122,2	129,1	103,0	
1983	130,8	-	133,5	125,6	139,5	156,6	115,9	206,8	138,7	137,7	105,3	
1984	147,1	-	138,4	115,7	157,2	241,9	129,6	282,9	149,7	161,2	127,7	
1984 I	146,7	-	144,7	135,3	157,7	250,4	141,5	249,1	140,1	152,6	116,6	
II	141,0	-	136,0	123,7	141,7	241,0	128,3	284,4	149,8	168,0	127,1	
III	133,7	-	115,5	112,0	147,5	165,2	109,1	262,9	141,2	144,5	118,2	
IV	167,1	-	157,6	91,9	181,9	310,8	139,5	335,1	167,9	179,6	149,1	
1985 I	-	-	168,1	-	-	-	156,8	312,0	-	-	138,7	
1984 jan	130,6	-	130,4	117,6	137,0	262,7	127,3	226,5	133,0	150,3	96,7	
feb	149,4	-	141,1	127,1	170,0	208,1	135,6	246,7	130,0	150,2	123,6	
mar	160,0	-	162,8	161,1	166,1	280,4	161,6	274,0	157,3	157,2	129,5	
apr	141,8	-	147,5	109,6	149,1	218,1	130,6	233,8	145,7	152,8	116,8	
mai	152,9	-	155,6	135,8	156,9	324,3	131,3	286,4	160,7	189,7	131,6	
jun	128,3	-	104,8	125,9	118,9	180,5	123,1	332,9	143,1	161,7	133,0	
jul	137,2	-	95,4	90,3	141,1	192,9	135,5	268,8	171,6	142,0	122,7	
aug	114,0	-	108,1	115,9	128,9	66,0	81,3	189,8	105,5	135,7	107,8	
sep	149,8	-	143,0	129,7	172,7	236,9	110,6	330,2	146,4	155,9	124,1	
oct	175,4	-	158,1	138,4	199,9	242,4	142,9	316,7	158,1	192,6	158,0	
nov	166,4	-	161,6	137,2	176,2	283,4	143,1	330,0	156,1	197,4	153,6	
dec	159,6	-	153,1	-	169,6	406,6	132,5	358,7	189,4	148,8	135,6	
1985 jan	-	-	-	163,3	165,2	-	138,9	260,8	138,0	-	116,9	
feb	-	-	-	181,6	186,4	-	165,0	280,2	-	-	140,2	
mar	-	-	-	159,5	-	-	166,3	394,9	-	-	158,8	
123 - VERSCH. BEARBEITETE WAREN SITC 8	MISC. MANUFACTURED ARTICLES SITC 8					ARTICLES MANUFACTURES DIVERS CTCI 8						
	MIO ECU											
1980	2 267	-	213	45	552	26	307	44	600	202	277	
	1980 = 100											
1981	107,8	-	105,1	113,0	106,2	118,0	103,1	111,5	105,6	106,3	121,7	
1982	117,9	-	113,8	131,5	120,4	149,2	104,4	133,9	123,7	118,8	110,5	
1983	128,3	-	126,6	153,9	127,2	189,7	115,2	164,8	133,8	129,6	117,4	
1984	144,3	-	140,3	162,1	143,8	238,0	127,5	189,9	149,3	146,6	133,9	
1984 I	147,9	-	142,8	179,6	147,2	224,5	135,7	189,7	156,3	149,3	128,1	
II	130,0	-	136,4	166,7	130,0	248,1	117,1	187,4	120,8	142,8	123,9	
III	145,6	-	129,0	168,9	147,7	220,9	125,7	166,1	161,8	139,3	131,4	
IV	153,9	-	153,1	133,3	150,1	258,5	131,5	216,4	158,1	154,9	152,5	
1985 I	-	-	195,2	-	-	-	147,6	207,4	-	-	131,4	
1984 jan	132,9	-	130,2	164,7	130,5	203,3	125,4	167,0	141,9	138,5	107,8	
feb	146,5	-	144,8	179,3	150,4	210,9	133,8	194,1	148,4	144,2	132,7	
mar	164,1	-	153,6	194,8	160,7	259,2	147,9	208,1	178,7	165,2	143,7	
apr	132,7	-	139,2	155,4	133,5	242,2	120,9	175,5	130,4	136,3	121,0	
mai	131,5	-	135,4	176,3	134,1	287,2	112,7	199,7	116,4	150,7	130,0	
jun	125,9	-	134,5	168,3	122,5	214,9	117,8	187,1	115,7	141,6	120,6	
jul	149,5	-	128,6	134,3	152,7	260,5	143,9	190,9	165,9	124,2	133,9	
aug	130,8	-	111,0	176,9	136,7	167,7	97,9	119,7	144,9	133,2	129,4	
sep	156,4	-	147,3	195,5	153,8	234,5	135,5	187,7	174,7	160,3	130,8	
oct	174,8	-	166,6	195,3	177,6	229,1	148,7	214,6	181,2	177,5	174,1	
nov	150,2	-	154,0	204,5	141,9	316,0	131,8	235,5	143,1	160,6	154,1	
dec	136,7	-	138,6	-	130,9	230,2	114,0	199,1	150,0	126,5	129,2	
1985 jan	-	-	-	182,9	150,7	-	127,4	189,5	130,3	-	106,0	
feb	-	-	-	197,6	162,2	-	152,6	200,4	-	-	132,4	
mar	-	-	-	205,1	-	-	162,9	232,4	-	-	155,8	

## EINFUHR NACH LAENDERN

## IMPORTS BY COUNTRIES

## IMPORTATIONS PAR PAYS

	EUR10	EUR9	UEBL/BLEU	DANMARK	BR DEUTSCHLAND	ΕΛΛΑΔΑ	FRANCE	IRELAND	ITALIA	NEDERLAND	UNITED KINGDOM	
124 - INDUSTRIALISIERTE WESTLICHE DRITTLAENDER	WESTERN INDUSTRIALIZED THIRD COUNTRIES					PAYS TIERS INDUSTRIALISES OCCIDENTAUX						
	MIO ECU											
1980	11 102,1	-	885,4	417,7	3 040,0	166,5	1 630,2	106,7	1 239,3	892,6	2 723,7	
	1980 = 100											
1981	112,2	-	109,9	121,3	110,6	71,5	112,6	141,8	114,3	109,9	114,4	
1982	122,9	-	107,8	127,8	118,9	96,8	125,7	154,6	125,8	122,0	129,2	
1983	131,9	-	116,0	137,9	133,4	105,8	127,0	178,2	128,5	136,0	137,6	
1984	156,2	-	132,1	159,2	153,9	118,1	143,2	225,9	166,5	167,8	165,1	
1984 I	154,3	-	145,5	158,3	152,8	92,0	137,8	214,5	150,1	173,6	165,2	
II	153,0	-	130,9	156,1	150,0	104,1	142,2	212,2	157,3	166,0	164,2	
III	147,3	-	116,7	142,5	146,8	100,2	130,4	224,8	162,5	158,0	158,3	
IV	170,1	-	135,1	179,9	166,0	175,9	162,3	251,9	196,1	173,4	172,8	
1985 I	-	-	-	186,5	-	-	169,4	272,8	-	-	183,4	
1984 jan	153,1	-	145,1	154,4	146,2	86,1	137,2	203,0	159,1	174,4	165,3	
feb	150,4	-	144,7	154,9	155,3	108,7	130,7	216,0	138,4	180,4	153,5	
mar	159,4	-	146,8	165,6	156,8	81,3	145,5	224,6	152,8	166,1	176,7	
apr	147,6	-	130,6	144,1	147,0	95,6	135,4	175,2	157,8	168,8	152,1	
mai	161,2	-	131,1	175,5	156,0	139,8	146,6	244,9	173,6	173,8	171,4	
jun	150,4	-	131,0	148,7	147,0	76,9	144,5	216,6	140,5	155,3	169,1	
jul	146,8	-	118,2	128,6	148,9	97,7	140,3	182,7	161,6	156,8	151,9	
aug	143,4	-	109,8	147,4	143,7	93,4	117,2	273,1	134,7	157,8	166,2	
sep	151,9	-	122,1	151,7	147,9	109,5	133,8	218,7	191,1	159,2	156,7	
oct	182,0	-	142,3	195,7	173,3	185,4	177,1	285,7	188,8	182,3	198,1	
nov	167,9	-	137,8	174,6	168,6	186,0	163,2	246,4	187,0	172,8	164,3	
dec	160,5	-	125,3	169,4	156,2	156,3	146,7	223,8	212,3	165,2	156,1	
1985 jan	-	-	-	180,3	169,6	-	166,4	296,0	157,1	-	177,2	
feb	-	-	-	181,1	163,2	-	159,1	255,2	-	-	176,9	
mar	-	-	-	198,3	-	-	182,6	267,3	-	-	196,1	
125 - DARUNTER: USA	OF WHICH: USA					DONT: USA						
	MIO ECU											
1980	3 641,0	-	323,7	75,7	810,8	29,0	576,8	51,5	416,0	404,3	953,2	
	1980 = 100											
1981	113,3	-	102,7	150,0	111,1	117,6	113,8	157,5	111,1	115,7	112,9	
1982	123,4	-	107,4	134,0	116,0	123,7	120,9	180,5	118,9	123,6	134,6	
1983	122,6	-	108,6	113,7	117,2	113,3	114,5	216,4	107,5	132,4	135,2	
1984	141,4	-	115,4	110,6	132,2	102,8	124,0	280,8	131,3	154,3	163,7	
1984 I	139,4	-	129,5	107,0	130,4	101,1	123,2	260,1	116,5	162,1	157,6	
II	137,3	-	107,4	111,9	127,7	87,1	121,5	261,8	128,1	156,3	158,0	
III	138,7	-	106,9	109,1	128,3	88,4	116,9	288,4	137,6	145,8	164,8	
IV	150,3	-	117,9	114,4	142,4	134,7	134,4	312,9	142,9	152,9	174,5	
1985 I	-	-	-	155,0	-	-	147,9	352,9	-	-	197,3	
1984 jan	141,7	-	129,7	111,9	124,1	110,1	123,5	256,8	136,8	179,1	155,3	
feb	138,7	-	138,5	103,0	136,7	100,4	125,8	265,9	108,8	163,7	147,9	
mar	137,6	-	120,4	106,3	130,4	92,7	120,4	257,6	103,9	143,6	169,7	
apr	133,2	-	106,0	89,6	126,5	81,4	119,6	205,0	135,8	167,7	141,5	
mai	142,6	-	108,8	143,8	129,9	100,6	122,7	299,9	137,2	151,6	168,2	
jun	136,2	-	107,4	102,2	126,7	79,2	122,3	280,3	111,3	149,5	164,4	
jul	133,7	-	97,5	117,2	126,7	60,0	110,3	213,4	116,2	152,6	165,0	
aug	139,9	-	110,5	108,3	127,6	103,6	123,6	385,0	147,4	137,5	158,4	
sep	142,5	-	112,5	101,9	130,7	101,6	116,8	267,0	149,1	147,4	171,0	
oct	164,1	-	132,6	116,3	148,3	205,0	147,1	369,4	141,9	166,6	198,6	
nov	143,6	-	112,5	121,0	141,7	133,5	133,1	299,6	128,9	140,8	163,3	
dec	143,3	-	108,5	105,8	137,1	65,5	123,0	269,8	157,8	151,1	161,5	
1985 jan	-	-	-	166,2	150,8	-	150,5	377,6	130,9	-	182,0	
feb	-	-	-	114,4	161,1	-	140,5	337,2	-	-	182,8	
mar	-	-	-	184,5	-	-	152,8	343,9	-	-	227,1	
126 - DARUNTER: JAPAN	OF WHICH: JAPAN					DONT: JAPON						
	MIO ECU											
1980	1 096,7	-	88,8	24,8	331,1	70,5	149,7	15,0	78,2	87,4	251,3	
	1980 = 100											
1981	122,8	-	125,3	166,7	125,6	45,7	123,6	138,4	121,3	110,7	138,8	
1982	135,7	-	103,4	162,7	129,2	76,5	161,1	134,0	118,9	121,5	164,7	
1983	156,3	-	128,5	204,5	155,3	86,9	150,7	155,2	134,0	148,2	195,4	
1984	185,6	-	144,9	250,0	193,7	109,2	157,8	189,2	182,8	191,2	219,5	
1984 I	180,7	-	172,8	257,3	182,2	62,5	154,1	171,9	172,8	209,2	215,9	
II	183,2	-	140,7	238,1	190,3	105,8	165,0	193,5	181,1	181,1	216,7	
III	176,4	-	129,7	243,5	182,9	89,2	145,8	200,7	162,1	170,9	225,1	
IV	202,1	-	136,3	261,1	219,5	179,2	166,2	190,7	215,1	203,8	220,3	
1985 I	-	-	-	294,0	-	-	166,8	245,6	-	-	223,0	
1984 jan	172,1	-	207,9	237,8	169,5	44,6	163,4	128,0	157,2	163,5	207,5	
feb	177,8	-	130,3	255,1	186,3	94,0	129,1	187,6	132,6	273,3	208,6	
mar	192,1	-	180,3	278,8	190,8	49,0	169,8	199,9	228,6	190,9	231,6	
apr	176,5	-	150,8	216,1	188,4	101,7	166,2	185,5	161,1	152,4	205,7	
mai	199,9	-	136,5	275,6	200,3	162,1	181,7	233,3	233,7	194,7	224,8	
jun	173,2	-	134,9	222,6	182,2	53,8	147,1	161,6	148,6	196,3	219,4	
jul	168,5	-	124,2	199,8	178,5	106,7	156,1	155,1	167,8	159,7	196,6	
aug	182,8	-	135,2	307,3	194,2	44,3	127,0	210,0	136,6	170,0	261,5	
sep	177,8	-	129,8	223,3	176,0	116,4	154,4	237,0	181,9	183,0	217,1	
oct	217,0	-	149,3	288,3	223,2	155,0	184,6	198,5	212,1	215,0	266,0	
nov	208,1	-	131,1	279,0	225,3	239,3	173,2	190,7	187,3	219,5	221,1	
dec	181,1	-	128,7	215,9	209,9	143,2	140,9	182,9	245,9	176,8	173,9	
1985 jan	-	-	-	287,7	217,2	-	167,0	311,6	182,5	-	246,4	
feb	-	-	-	304,4	196,3	-	151,6	191,7	-	-	186,4	
mar	-	-	-	289,9	-	-	181,8	233,3	-	-	236,3	

## EINFUHR NACH LAENDERN

## IMPORTS BY COUNTRIES

## IMPORTATIONS PAR PAYS

	EUR10	EUR9	UEBL/BLEU	DANMARK	BR DEUTSCHLAND	ΕΛΛΑΔΑ	FRANCE	IRELAND	ITALIA	NEDERLAND	UNITED KINGDOM	
127 - ENTWICKLUNGSLAENDER			DEVELOPING COUNTRIES						PAYS EN VOIE DE DEVELOPPEMENT			
MIO ECU												
1980	9 739,5	-	675,4	113,7	2 262,8	176,0	2 171,7	49,5	1 725,8	1 134,5	1 430,0	
1980 = 100												
1981	110,8	-	113,0	109,8	103,3	86,4	113,2	70,7	129,1	107,0	103,4	
1982	110,3	-	113,2	124,8	104,0	141,5	113,4	67,1	128,1	94,5	102,0	
1983	104,6	-	93,6	128,2	99,3	137,1	99,8	68,2	126,0	99,3	98,5	
1984	115,6	-	100,8	148,4	109,9	142,3	106,3	90,0	132,8	123,7	113,6	
1984 I	114,7	-	104,5	146,0	110,5	88,6	109,3	89,0	134,6	123,0	105,1	
II	114,0	-	107,5	152,1	110,0	90,9	109,5	82,3	126,3	122,6	109,4	
III	113,1	-	96,7	149,6	113,1	77,1	99,8	82,3	129,0	126,0	114,2	
IV	120,7	-	94,5	146,1	106,0	312,4	106,8	106,2	141,3	123,0	125,8	
1985 I	-	-	-	158,7	-	-	115,4	106,4	-	-	132,3	
1984 jan	117,6	-	104,6	125,8	109,3	132,9	121,6	99,6	126,5	122,5	114,5	
feb	111,7	-	107,9	125,0	117,0	39,0	101,3	95,4	127,1	125,3	100,2	
mar	114,6	-	101,0	187,2	105,2	93,8	105,0	72,1	150,3	121,3	100,5	
apr	112,9	-	95,8	124,0	109,9	49,6	105,6	82,5	143,8	118,5	103,0	
mai	112,1	-	123,3	174,5	108,1	102,1	101,0	93,3	115,5	122,6	114,5	
jun	117,0	-	103,4	157,7	112,1	121,0	121,9	71,1	119,5	126,8	110,8	
jul	111,5	-	100,1	139,5	121,7	157,1	98,0	71,3	117,2	120,7	100,5	
aug	115,4	-	90,5	178,1	110,6	50,1	99,6	103,4	140,3	125,9	123,8	
sep	112,4	-	99,7	131,3	107,1	24,3	101,6	72,1	129,5	131,6	118,3	
oct	117,3	-	106,6	176,3	111,2	55,6	99,3	107,4	125,0	135,8	138,6	
nov	117,0	-	102,9	142,5	108,8	70,4	105,8	133,0	134,9	125,3	128,9	
dec	127,8	-	73,9	119,5	97,9	811,2	115,2	78,3	164,0	107,9	109,8	
1985 jan	-	-	-	181,5	120,0	-	112,9	118,3	175,0	-	141,4	
feb	-	-	-	145,0	119,2	-	115,6	112,6	-	-	108,6	
mar	-	-	-	149,7	-	-	117,8	88,3	-	-	146,8	
128 - DARUNTER: AKP (60)			OF WHICH: ACP (60)						DONT: ACP (60)			
MIO ECU												
1980	1 590,9	-	138,8	16,4	364,0	8,7	409,6	6,7	187,5	259,5	199,7	
1980 = 100												
1981	85,3	-	97,5	101,6	75,5	211,1	81,5	70,3	101,4	78,2	90,2	
1982	93,0	-	108,7	111,0	89,1	106,7	97,6	82,9	109,2	55,1	112,0	
1983	103,9	-	109,4	98,8	97,4	118,8	107,8	107,6	132,4	65,7	126,9	
1984	130,2	-	149,9	90,7	126,1	183,2	131,4	172,2	144,2	86,0	165,1	
1984 I	133,6	-	170,8	68,7	124,6	119,3	152,2	186,2	153,5	79,0	142,4	
II	130,6	-	167,6	136,6	129,4	159,9	130,3	210,2	126,2	87,2	163,3	
III	117,5	-	122,4	73,8	119,5	139,2	110,5	124,9	138,2	79,2	157,4	
IV	139,0	-	138,8	83,7	130,6	314,2	132,6	167,7	158,6	98,7	197,2	
1985 I	-	-	-	62,9	-	-	162,2	231,4	-	-	228,3	
1984 jan	138,7	-	155,7	64,5	127,5	70,0	177,5	199,3	119,9	100,8	141,6	
feb	126,9	-	168,4	87,0	122,8	155,6	141,2	232,6	157,8	61,1	131,1	
mar	135,2	-	188,4	54,6	123,6	132,4	137,9	126,6	182,8	75,2	154,4	
apr	130,9	-	152,3	103,8	132,7	150,1	141,0	258,2	143,2	76,8	147,7	
mai	121,6	-	187,7	94,9	107,5	111,5	108,7	211,6	100,0	100,1	175,6	
jun	139,2	-	162,8	211,1	148,1	218,2	147,2	160,7	135,5	84,5	166,6	
jul	125,3	-	127,4	63,1	145,2	188,0	122,5	63,1	118,5	94,5	144,4	
aug	105,3	-	106,1	57,4	106,4	124,9	93,1	190,9	143,5	53,6	159,4	
sep	121,8	-	133,8	100,9	107,0	104,9	115,8	120,8	152,7	89,5	168,6	
oct	129,7	-	156,4	158,0	120,7	198,9	115,0	207,6	134,3	111,5	169,1	
nov	142,3	-	135,1	55,3	140,4	302,5	142,2	175,7	139,5	106,9	198,8	
dec	144,9	-	124,8	37,9	130,6	441,2	140,7	119,7	202,1	77,7	223,5	
1985 jan	-	-	-	47,2	132,3	-	162,7	217,1	196,1	-	260,1	
feb	-	-	-	56,7	155,4	-	169,4	311,6	-	-	183,2	
mar	-	-	-	84,9	-	-	154,5	165,4	-	-	241,7	
129 - STAATSHANDELSLAENDER			COUNTRIES WITH STATE-TRADE						PAYS A COMMERCE D'ETAT			
MIO ECU												
1980	1 830,4	-	112,7	64,7	571,0	39,7	320,4	8,6	351,8	152,7	208,8	
1980 = 100												
1981	113,0	-	110,2	80,7	110,9	116,4	117,4	101,2	111,0	146,6	102,2	
1982	132,4	-	153,1	101,2	129,9	120,6	112,2	135,1	138,0	201,2	111,2	
1983	142,1	-	161,8	109,7	141,8	125,4	119,7	144,7	153,1	206,3	114,2	
1984	176,0	-	231,6	149,8	169,4	223,9	127,4	177,0	199,9	239,9	150,5	
1984 I	162,0	-	166,0	137,6	161,1	106,4	143,5	169,1	185,8	221,2	125,3	
II	159,5	-	226,8	128,8	163,4	143,1	112,6	172,5	169,4	210,7	142,1	
III	178,0	-	259,0	169,2	167,8	125,8	115,7	159,4	203,9	279,9	153,1	
IV	204,5	-	274,6	163,6	185,4	520,4	137,7	207,0	240,6	247,8	181,7	
1985 I	-	-	-	168,7	-	-	86,9	190,0	-	-	158,9	
1984 jan	166,2	-	171,0	147,1	156,5	138,1	156,4	141,8	172,2	295,9	112,8	
feb	173,2	-	179,9	150,3	166,9	90,7	176,0	198,7	202,2	201,2	135,2	
mar	146,6	-	147,1	115,6	160,0	90,3	98,2	166,7	183,0	166,5	127,8	
apr	151,8	-	195,9	124,6	173,6	140,2	98,6	180,5	169,0	168,2	118,3	
mai	164,1	-	263,9	120,2	151,7	144,0	114,2	172,3	184,1	211,4	169,5	
jun	162,6	-	220,5	141,5	165,0	145,0	125,1	164,7	155,2	252,7	138,5	
jul	164,7	-	245,5	125,3	161,6	172,7	142,2	177,3	165,5	241,4	116,6	
aug	176,6	-	254,2	155,1	175,6	123,3	114,1	179,4	197,4	214,1	187,7	
sep	192,8	-	277,4	227,0	166,2	81,4	90,8	121,4	248,8	384,3	155,2	
oct	217,8	-	270,0	185,0	203,0	178,5	183,4	233,3	247,9	284,7	199,9	
nov	193,9	-	332,6	165,8	168,1	166,6	112,7	198,9	251,6	284,3	164,8	
dec	202,0	-	221,2	140,1	185,1	1 216,2	117,0	189,0	222,5	174,4	180,3	
1985 jan	-	-	-	157,0	169,6	-	101,1	223,4	167,3	-	168,9	
feb	-	-	-	154,6	138,8	-	83,7	180,2	-	-	155,4	
mar	-	-	-	194,4	-	-	75,8	166,3	-	-	152,3	

## AUSFUHR NACH LAENDERN

## EXPORTS BY COUNTRIES

## EXPORTATIONS PAR PAYS

	EUR10	EUR9	UEBL/BLEU	DANMARK	BR DEUTSCHLAND	EΛΛΑΔΑ	FRANCE	IRELAND	ITALIA	NEDERLAND	UNITED KINGDOM	
130 - INDUSTRIALISIERTE WESTLICHE DRITTLAENDER			WESTERN INDUSTRIALIZED THIRD COUNTRIES						PAYS TIERS INDUSTRIALISES OCCIDENTAUX			
MIO ECU												
1980	9 593,3	-	538,8	351,6	3 490,4	38,3	1 317,3	65,4	1 039,9	553,2	2 198,4	
1980 = 100												
1981	117,1	-	112,5	123,0	113,1	128,8	120,7	139,2	124,8	118,1	116,8	
1982	129,8	-	120,6	129,8	127,7	163,4	123,3	179,1	140,6	133,4	131,4	
1983	141,4	-	136,3	151,9	140,4	138,8	138,7	235,2	161,2	149,9	130,2	
1984	175,7	-	164,9	192,3	173,8	228,9	174,6	329,2	207,8	190,6	155,0	
1984 I	166,1	-	161,6	180,6	165,7	232,4	162,6	292,4	187,3	179,6	149,3	
II	166,9	-	164,4	186,2	161,4	247,9	177,3	332,7	179,8	191,6	148,4	
III	170,4	-	154,0	186,9	170,6	163,5	161,4	326,5	214,0	179,8	149,4	
IV	199,4	-	179,7	215,3	197,6	271,7	197,1	365,4	250,1	211,2	172,8	
1985 I	-	-	227,7	-	-	-	192,5	374,4	-	-	149,5	
1984 jan	153,3	-	151,5	159,6	147,4	176,6	162,7	260,5	192,9	180,2	127,3	
feb	169,0	-	165,9	175,9	170,7	262,8	154,9	289,4	166,4	175,7	168,9	
mar	176,0	-	167,5	206,4	179,0	257,9	170,1	327,2	202,5	183,1	151,8	
apr	159,2	-	151,4	175,0	159,9	193,0	160,1	282,5	185,7	183,7	133,8	
mai	182,1	-	181,8	202,1	176,3	385,1	199,0	347,1	184,4	217,5	159,5	
jun	159,5	-	160,0	181,6	147,8	165,6	172,8	368,5	169,3	173,6	151,7	
jul	173,0	-	164,0	152,7	169,2	154,7	192,2	348,5	222,6	174,4	144,3	
aug	165,9	-	131,7	196,8	171,5	154,2	131,4	221,3	195,4	176,4	163,0	
sep	172,4	-	166,2	211,2	171,2	181,6	160,8	409,5	224,0	188,5	140,8	
oct	206,0	-	185,3	221,0	204,9	243,3	208,3	370,1	243,5	226,5	180,7	
nov	199,5	-	177,8	225,4	201,4	263,4	195,7	344,1	209,1	229,6	182,3	
dec	192,8	-	175,9	199,5	186,5	308,5	187,4	382,0	297,9	177,3	155,5	
1985 jan	-	-	-	206,1	181,6	-	165,8	307,5	211,3	-	141,8	
feb	-	-	-	233,1	182,3	-	184,3	364,7	-	-	144,7	
mar	-	-	-	244,0	-	-	227,4	451,0	-	-	162,0	
131 - DARUNTER: USA			OF WHICH: USA						DONT: USA			
MIO ECU												
1980	2 228,7	-	127,6	46,3	709,1	17,6	295,2	26,7	248,6	111,0	646,6	
1980 = 100												
1981	138,9	-	136,2	141,5	121,7	159,1	141,7	137,1	154,8	150,5	148,1	
1982	160,4	-	152,4	172,1	139,2	182,7	150,6	183,7	177,6	165,0	179,9	
1983	188,0	-	195,5	240,6	170,2	147,4	182,2	243,6	211,4	233,5	186,9	
1984	263,1	-	260,6	344,7	246,0	242,0	271,0	372,6	341,3	323,1	228,4	
1984 I	237,8	-	247,6	315,8	229,0	280,8	235,3	305,8	293,7	306,8	203,7	
II	238,7	-	258,6	302,0	209,2	278,9	264,9	386,8	273,4	326,6	214,9	
III	261,8	-	249,8	325,8	248,3	137,2	260,0	367,0	368,9	302,0	226,2	
IV	314,0	-	286,3	435,3	297,5	270,9	323,9	431,0	429,3	356,8	268,8	
1985 I	-	-	430,2	-	-	-	293,8	389,8	-	-	206,4	
1984 jan	218,4	-	231,3	231,8	201,4	187,7	248,3	254,4	315,8	315,4	165,1	
feb	247,7	-	250,1	312,2	241,3	391,2	232,2	349,0	260,6	310,1	233,1	
mar	247,2	-	261,3	403,5	244,3	263,6	225,5	314,0	304,8	294,9	212,8	
apr	223,2	-	217,6	263,4	213,6	228,5	242,2	338,2	274,0	311,1	183,7	
mai	266,2	-	293,8	330,9	227,0	435,1	296,9	410,7	285,4	378,8	247,7	
jun	226,7	-	264,5	311,7	187,0	173,1	255,7	411,4	260,9	289,8	213,4	
jul	255,5	-	274,2	276,2	232,3	125,8	298,3	403,9	367,7	282,1	205,9	
aug	264,5	-	208,6	328,2	269,9	146,4	227,0	233,6	341,5	297,6	251,5	
sep	265,4	-	266,7	373,1	242,7	139,4	254,5	463,6	397,6	326,4	221,4	
oct	317,8	-	306,4	401,9	286,0	250,6	335,2	459,9	420,1	381,4	286,7	
nov	314,8	-	280,8	432,2	315,5	257,7	325,3	440,6	339,7	401,0	279,5	
dec	309,2	-	271,7	471,9	291,1	304,4	311,0	392,4	528,0	287,8	240,3	
1985 jan	-	-	-	359,5	268,0	-	226,4	335,7	387,6	-	198,0	
feb	-	-	-	420,2	267,1	-	289,8	396,6	-	-	197,1	
mar	-	-	-	510,8	-	-	365,2	437,0	-	-	224,0	
132 - DARUNTER: JAPAN			OF WHICH: JAPAN						DONT: JAPON			
MIO ECU												
1980	382,1	-	18,9	17,1	131,1	1,5	65,8	2,4	42,5	19,8	83,0	
1980 = 100												
1981	122,2	-	128,0	196,0	120,6	116,8	114,1	204,7	118,5	127,1	111,8	
1982	137,8	-	146,9	124,0	138,3	146,2	139,6	364,1	158,5	133,1	120,1	
1983	159,2	-	182,6	159,0	157,0	159,8	154,2	753,8	174,5	159,0	136,5	
1984	195,5	-	244,4	277,0	196,6	376,2	165,4	721,8	211,2	221,4	156,9	
1984 I	187,3	-	226,5	277,5	192,2	653,1	141,3	802,3	195,0	200,7	154,9	
II	188,1	-	243,3	264,0	183,4	471,8	172,5	682,2	178,3	224,2	156,4	
III	196,9	-	241,2	288,7	186,6	214,5	182,0	775,0	236,5	206,1	156,4	
IV	209,7	-	266,5	277,8	224,2	165,3	165,5	627,6	234,9	254,7	159,9	
1985 I	-	-	313,9	-	-	-	264,7	798,7	-	-	167,2	
1984 jan	167,2	-	180,2	250,9	164,7	409,4	139,8	752,4	189,7	195,5	133,1	
feb	186,6	-	253,1	291,8	200,7	514,5	136,0	674,6	187,7	207,4	142,1	
mar	207,9	-	246,1	289,7	211,1	1 035,3	148,1	979,8	207,5	199,2	189,4	
apr	182,1	-	220,9	277,0	176,7	310,7	172,9	488,2	187,1	200,3	151,5	
mai	210,3	-	288,3	288,5	207,7	821,0	183,8	856,0	190,2	267,0	168,5	
jun	171,8	-	220,8	226,4	165,9	283,7	160,9	702,6	157,6	205,3	149,2	
jul	211,1	-	301,0	208,9	186,9	47,9	257,7	932,2	220,8	246,1	161,3	
aug	188,2	-	151,4	283,0	182,4	246,0	133,5	684,8	222,4	182,9	198,0	
sep	191,3	-	271,2	374,2	190,6	349,6	154,9	707,8	266,2	189,4	109,7	
oct	220,6	-	220,6	325,4	228,4	135,3	186,0	698,7	251,0	235,8	182,5	
nov	200,2	-	284,8	227,5	214,7	235,9	145,2	459,9	195,4	286,1	170,0	
dec	208,2	-	294,1	280,7	229,5	124,7	165,4	724,3	258,3	242,2	127,1	
1985 jan	-	-	-	292,1	204,5	-	268,2	639,6	194,4	-	172,2	
feb	-	-	-	329,6	201,4	-	157,1	859,4	-	-	155,0	
mar	-	-	-	319,9	-	-	368,8	897,2	-	-	174,4	

## AUSFUHR NACH LAENDERN

## EXPORTS BY COUNTRIES

## EXPORTATIONS PAR PAYS

	EUR10	EUR9	UEBL/BLEU	DANMARK	BR DEUTSCHLAND	ΕΛΛΑΔΑ	FRANCE	IRELAND	ITALIA	NEREDLAND	UNITED KINGDOM	
133 - ENTWICKLUNGSLAENDER			DEVELOPING COUNTRIES						PAYS EN VOIE DE DEVELOPPEMENT			
MIO ECU												
1980	7 041,5	-	422,4	113,0	1 702,2	90,8	1 557,1	48,5	1 094,6	488,8	1 524,2	
1980 = 100												
1981	132,4	-	117,6	156,7	137,4	114,5	128,9	145,0	150,0	121,8	124,3	
1982	138,5	-	121,0	153,8	149,4	112,7	136,7	148,4	147,4	127,8	130,3	
1983	137,5	-	130,8	179,7	144,6	124,0	136,9	151,9	149,0	131,3	122,8	
1984	145,8	-	154,9	198,3	147,4	124,1	152,0	171,0	155,1	143,3	125,8	
1984 I	143,1	-	153,4	170,5	150,9	108,2	136,1	136,3	159,2	143,3	127,3	
II	138,8	-	145,8	197,1	143,3	132,5	151,7	177,5	135,5	138,9	116,0	
III	138,9	-	139,0	192,9	137,4	112,3	150,7	175,6	153,5	125,2	118,7	
IV	162,3	-	181,3	232,9	158,0	143,4	169,4	194,4	172,2	165,9	141,1	
1985 I	-	-	-	171,8	-	-	147,8	216,7	-	-	132,8	
1984 jan	139,2	-	142,2	158,9	142,5	115,6	127,5	125,5	176,1	143,2	119,1	
feb	141,9	-	150,9	163,2	157,6	103,9	126,8	137,4	150,8	147,5	129,7	
mar	148,3	-	167,1	189,5	152,4	105,0	154,0	146,1	150,8	139,1	133,2	
apr	140,3	-	133,8	170,2	147,0	114,9	150,8	160,1	157,0	137,0	111,8	
mai	140,6	-	146,1	225,5	150,5	184,1	152,5	215,3	118,7	148,1	118,0	
jun	135,6	-	157,3	195,5	132,4	98,6	151,9	157,0	130,7	131,7	118,1	
jul	149,3	-	137,6	207,4	144,9	114,9	158,0	181,3	196,0	127,7	118,7	
aug	135,3	-	118,6	201,7	142,2	103,7	149,2	167,0	127,1	114,7	126,4	
sep	132,0	-	160,8	169,6	125,2	118,3	144,8	178,6	137,4	133,2	111,1	
oct	164,0	-	173,5	215,3	166,3	119,0	161,1	221,8	164,8	174,5	154,7	
nov	154,7	-	166,2	239,0	153,5	194,8	158,6	177,9	137,5	177,1	144,4	
dec	168,2	-	204,1	244,3	154,1	116,5	188,4	183,7	214,3	146,1	124,2	
1985 jan	-	-	-	166,6	149,4	-	132,6	203,4	156,2	-	129,2	
feb	-	-	-	176,1	142,1	-	141,8	229,1	-	-	128,0	
mar	-	-	-	172,7	-	-	168,9	217,6	-	-	141,2	
134 - DARUNTER: AKP (60)			OF WHICH: ACP (60)						DONT : ACP (60)			
MIO ECU												
1980	1 313,9	-	82,2	15,1	215,0	5,6	387,0	7,6	115,3	110,0	376,1	
1980 = 100												
1981	117,7	-	105,5	177,3	130,9	137,7	116,5	132,2	120,6	101,3	114,9	
1982	115,5	-	100,0	172,7	116,3	117,3	126,2	154,8	129,2	110,5	101,5	
1983	100,8	-	98,5	151,5	87,6	113,5	116,2	159,5	117,5	100,2	84,6	
1984	103,8	-	112,4	219,9	84,2	82,4	122,8	143,1	122,6	87,6	87,4	
1984 I	93,2	-	121,2	134,3	80,6	84,4	99,9	86,3	117,2	84,9	81,1	
II	91,6	-	104,9	217,8	82,3	83,5	108,5	142,0	105,4	88,5	67,2	
III	101,7	-	95,4	184,3	82,4	54,6	123,7	115,7	110,8	75,5	93,6	
IV	128,6	-	128,1	343,4	91,4	107,0	159,1	228,4	156,9	101,4	107,7	
1985 I	-	-	-	139,5	-	-	109,7	342,4	-	-	110,6	
1984 jan	104,0	-	140,3	111,4	87,7	78,0	104,8	139,1	132,0	102,3	96,0	
feb	81,9	-	101,5	117,5	79,6	109,6	86,8	65,6	109,2	69,8	67,6	
mar	93,7	-	121,9	173,8	74,5	65,4	108,2	54,1	110,4	82,6	79,7	
apr	87,8	-	84,8	94,3	102,6	84,5	100,7	115,6	119,5	79,1	58,6	
mai	91,4	-	101,5	415,9	73,2	109,7	102,6	197,8	91,0	97,7	71,0	
jun	95,5	-	128,4	143,2	71,1	56,4	122,1	112,6	105,8	88,7	71,9	
jul	101,0	-	84,2	148,2	84,9	72,6	129,4	55,5	114,2	75,6	87,7	
aug	92,1	-	93,8	290,4	85,5	30,8	108,9	196,9	80,4	71,5	78,7	
sep	112,1	-	108,3	114,3	78,9	60,5	132,7	94,5	137,7	79,4	114,6	
oct	123,9	-	116,8	279,1	82,7	75,2	133,1	310,4	144,2	94,7	132,6	
nov	109,8	-	117,8	253,5	83,5	101,6	126,8	119,5	91,0	109,2	105,8	
dec	152,2	-	149,8	497,7	108,1	144,2	217,4	255,3	235,6	100,3	84,6	
1985 jan	-	-	-	139,4	106,5	-	110,7	337,1	119,0	-	114,4	
feb	-	-	-	164,5	100,5	-	111,9	491,9	-	-	90,4	
mar	-	-	-	114,6	-	-	110,7	198,3	-	-	127,1	
135 - STAATSHANDELSLAENDER			COUNTRIES WITH STATE-TRADE						PAYS A COMMERCE D'ETAT			
MIO ECU												
1980	1 594,1	-	86,6	27,7	646,9	36,5	317,2	6,6	187,4	98,0	187,2	
1980 = 100												
1981	103,9	-	108,9	90,4	101,3	80,9	105,7	104,5	116,5	117,3	94,5	
1982	104,1	-	111,2	118,4	112,2	84,4	88,4	119,4	125,7	98,0	82,3	
1983	123,9	-	147,3	102,8	129,3	85,9	117,3	157,9	153,2	120,4	87,1	
1984	133,3	-	149,8	142,3	135,6	90,4	114,8	129,9	171,8	116,0	127,0	
1984 I	120,3	-	138,7	136,5	120,4	94,8	110,6	75,1	142,3	115,2	113,0	
II	128,8	-	150,0	108,9	131,8	116,4	108,8	151,8	147,8	106,8	139,9	
III	129,5	-	142,7	139,6	135,5	85,0	105,2	113,0	174,3	106,7	118,7	
IV	154,6	-	167,8	184,2	154,6	65,2	134,8	179,8	222,8	135,3	136,4	
1985 I	-	-	-	149,4	-	-	132,5	123,8	-	-	113,1	
1984 jan	112,2	-	123,9	101,2	108,3	97,2	106,2	74,5	149,9	93,4	108,0	
feb	116,3	-	132,9	162,3	117,3	104,1	113,2	37,5	128,2	106,5	102,0	
mar	132,5	-	159,2	146,1	135,5	83,2	112,3	113,2	148,9	145,7	129,1	
apr	130,0	-	174,7	107,9	125,4	101,2	134,8	66,5	153,4	111,4	115,0	
mai	125,1	-	129,9	92,6	138,1	150,3	106,0	186,6	141,6	104,0	102,7	
jun	131,3	-	145,4	126,3	131,9	97,7	85,5	202,4	148,3	105,1	202,0	
jul	125,0	-	129,0	114,5	138,0	86,1	93,1	92,2	177,9	97,2	104,6	
aug	136,7	-	145,9	148,6	143,2	75,7	108,3	71,6	178,0	118,8	138,2	
sep	126,9	-	153,2	155,9	125,4	93,3	114,3	175,2	167,0	104,3	113,4	
oct	143,1	-	189,6	128,1	135,3	63,1	141,2	94,2	187,4	119,7	139,1	
nov	147,3	-	161,5	247,7	150,1	69,8	137,3	267,5	149,5	148,6	141,1	
dec	173,5	-	152,3	177,0	178,4	62,7	126,0	177,9	331,5	137,6	129,0	
1985 jan	-	-	-	105,0	136,4	-	110,9	63,6	171,8	-	110,9	
feb	-	-	-	150,3	128,4	-	124,1	167,2	-	-	101,3	
mar	-	-	-	192,9	-	-	162,4	140,7	-	-	127,1	



**VERBRAUCHERPREISE**
**CONSUMER PRICES**
**PRIX A LA CONSOMMATION**

	EUR10	BELGIQUE BELGIË	DANMARK	BR DEUTSCHLAND	ΕΛΛΑΔΑ	FRANCE	IRELAND	ITALIA	LUXEMBOURG	NEDERLAND	UNITED KINGDOM
<b>139 - BEKLEIDUNG,SCHUHE EINSCHL. REPARATUR</b>											
					<b>CLOTHING,FOOTWEAR INCL. REPAIRS</b>					<b>HABILLEMENT, CHAUSSURES Y COMPRIS REPARATIONS</b>	
					<b>EUR 10 = 100</b>						
<b>1980</b>	100,0	3,8	1,4	27,3	2,7	18,6	0,7	22,8	0,1	5,4	17,1
					<b>1980 = 100</b>						
<b>1981</b>	108,2	104,2	105,7	105,1	121,5	109,5	114,4	117,1	107,2	103,3	101,5
<b>1982</b>	116,8	110,0	112,0	109,8	155,2	120,2	126,1	135,9	112,8	107,9	102,7
<b>1983</b>	125,1	116,7	117,6	113,0	194,6	132,5	132,2	154,3	120,0	108,9	104,8
<b>1984</b>	133,1	123,7	125,8	115,7	242,8	145,9	142,2	171,9	126,8	110,9	104,9
<b>1984 I</b>	129,8	121,1	121,3	114,7	219,8	141,1	135,7	165,8	123,9	107,4	103,6
<b>II</b>	132,3	122,8	125,0	115,4	232,8	144,8	142,0	169,7	125,7	112,3	104,5
<b>III</b>	132,9	123,9	124,7	115,8	235,4	146,7	144,0	171,7	126,2	105,6	105,2
<b>IV</b>	137,3	126,9	132,3	116,9	270,4	151,1	147,0	180,3	128,2	118,2	106,1
<b>1985 I</b>	138,3	129,0	130,7	117,5	266,4	153,7	146,4	183,8	129,0	112,0	106,4
<b>1984 feb</b>	129,7	121,1	123,0	114,6	211,9	140,8	135,7	165,7	123,9	107,1	104,0
<b>mar</b>	130,8	121,9	124,0	114,9	223,9	142,4		167,1	124,1	110,5	104,0
<b>apr</b>	131,8	122,4	125,0	115,1	228,1	143,9		169,0	125,2	112,8	104,4
<b>mai</b>	132,4	122,7	125,0	115,5	229,3	145,0	142,0	169,8	125,9	112,7	104,9
<b>jun</b>	132,6	123,2	125,0	115,5	241,0	145,6		170,3	126,1	111,5	104,3
<b>jul</b>	132,2	123,4	120,0	115,5	239,4	146,1		170,7	126,1	102,7	104,6
<b>aug</b>	132,4	123,5	124,0	115,7	225,4	146,5	144,0	170,8	126,2	103,1	105,2
<b>sep</b>	134,2	124,8	130,0	116,2	241,3	147,6		173,5	126,4	111,1	105,9
<b>oct</b>	136,4	125,7	132,0	116,6	268,6	149,5		178,3	127,4	118,4	105,6
<b>nov</b>	137,6	127,2	133,0	117,0	270,6	151,5	147,0	180,7	128,5	119,2	105,9
<b>dec</b>	138,0	127,9	132,0	117,0	271,9	152,4		182,0	128,8	117,1	106,7
<b>1985 jan</b>	137,6	128,2	127,0	117,2	272,0	152,9		182,5	128,8	109,6	106,1
<b>feb</b>	137,8	128,7	131,0	117,4	253,5	153,6	146,4	183,5	129,0	111,3	105,6
<b>mar</b>	139,5	130,0	134,0	117,8	273,6	154,7	-	185,3	129,1	115,1	107,6
<b>apr</b>			135,0	118,0		155,8	-	187,8		117,3	107,9
<b>140 - MIETE, HEIZUNG, BELEUCHTUNG</b>											
					<b>RENT,FUEL,POWER</b>					<b>LOGEMENT, CHAUFFAGE, ECLAIRAGE</b>	
					<b>EUR 10 = 100</b>						
<b>1980</b>	100,0	4,4	3,1	25,3	1,7	23,1	0,6	15,0	0,2	5,3	21,4
					<b>1980 = 100</b>						
<b>1981</b>	115,6	114,8	115,2	108,0	127,2	117,3		123,5	110,4	111,2	119,3
<b>1982</b>	129,5	128,8	128,1	114,6	150,5	133,1		140,6	143,2	121,3	134,8
<b>1983</b>	139,6	135,6	135,5	118,3	171,9	147,0		149,7	170,1	135,8	140,2
<b>1984</b>	150,8	144,2	142,1	122,7	197,9	158,6		160,9	198,8	139,6	151,4
<b>1984 I</b>	147,2	142,7	139,7	121,4	187,5	154,8		158,0	194,9	143,4	144,9
<b>II</b>	149,2	143,5	141,3	121,9	195,8	157,5		159,1	198,3	143,4	147,9
<b>III</b>	151,8	144,0	142,3	122,8	202,8	159,5		160,1	199,0	144,3	154,2
<b>IV</b>	154,8	146,7	145,0	124,8	206,0	162,7		166,3	202,9	148,3	158,8
<b>1985 I</b>	157,9	151,1	147,0	126,6	219,7	166,9		171,4	209,3	151,4	160,3
<b>1984 feb</b>	147,4	143,6	140,0	121,6	187,4	154,9		158,0	195,0	145,2	145,0
<b>mar</b>	147,8	142,5	139,0	121,3	194,0	156,5			196,1	143,3	145,0
<b>apr</b>	149,2	143,0	139,0	121,7	195,1	157,4			198,7	143,7	148,5
<b>mai</b>	149,1	143,5	142,0	121,8	195,8	157,4	159,1		198,2	143,8	147,6
<b>jun</b>	149,4	144,0	143,0	122,2	196,5	157,7			198,0	142,6	147,6
<b>jul</b>	150,0	143,2	142,0	122,3	200,4	158,9			198,6	144,1	148,2
<b>aug</b>	152,2	143,6	142,0	122,6	202,9	159,6	160,1		199,2	144,4	156,5
<b>sep</b>	153,0	145,1	143,0	123,4	205,0	160,0			199,3	144,6	157,9
<b>oct</b>	154,7	146,5	144,0	124,7	205,4	162,2			203,0	148,4	159,1
<b>nov</b>	155,2	146,9	146,0	124,7	206,0	162,9	166,3		203,1	148,3	159,9
<b>dec</b>	154,6	146,9	145,0	124,9	206,5	163,0			202,7	148,2	157,3
<b>1985 jan</b>	156,2	149,1	146,0	125,9	217,7	165,3			206,7	148,5	157,3
<b>feb</b>	157,3	151,5	147,0	126,6	220,4	166,9	171,4		208,9	151,0	157,5
<b>mar</b>	160,3	152,7	148,0	127,3	221,1	168,6	-		212,2	154,7	166,1
<b>apr</b>			148,0	126,6		170,5	-		214,3		173,2
<b>141 - WAREN UND DIENSTEN FÜR DEN HAUSHALT</b>											
					<b>HOUSEHOLD GOODS AND SERVICES</b>					<b>BIENS ET SERVICES DE MENAGE</b>	
					<b>EUR 10 = 100</b>						
<b>1980</b>	100,0	6,1	1,8	33,2	2,2	28,4	0,8	2,7	0,2	6,5	18,0
					<b>1980 = 100</b>						
<b>1981</b>	108,3	104,0	111,4	105,8	122,6	112,0		118,5	118,4	106,7	105,5
<b>1982</b>	116,1	108,7	122,7	110,6	148,3	125,1		132,8	136,6	115,3	109,3
<b>1983</b>	122,9	118,5	129,8	113,7	176,8	136,5		144,8	153,1	125,4	115,4
<b>1984</b>	128,6	125,2	137,8	115,9	225,8	146,1		154,2	169,0	132,3	111,9
<b>1984 I</b>	126,6	123,1	134,3	115,3	205,4	142,6		151,4	164,1	130,6	111,4
<b>II</b>	128,2	124,6	137,3	115,8	219,5	145,3		152,9	167,4	132,7	112,0
<b>III</b>	129,1	125,9	139,0	116,1	223,3	147,3		155,1	169,9	133,2	111,8
<b>IV</b>	130,4	127,3	140,7	116,4	238,9	149,2		157,4	174,8	134,2	112,2
<b>1985 I</b>	131,9	129,1	143,0	116,9	246,6	151,0		157,7	179,0	135,2	112,4
<b>1984 feb</b>	126,5	123,1	134,0	115,3	196,3	142,5		151,4	164,7	130,6	111,5
<b>mar</b>	127,3	123,7	136,0	115,5	213,2	143,6			165,4	131,6	111,7
<b>apr</b>	127,8	124,2	137,0	115,7	216,0	144,6			166,0	132,3	111,9
<b>mai</b>	128,2	124,5	137,0	115,8	221,1	145,4	152,9		167,9	132,8	112,1
<b>jun</b>	128,6	125,1	138,0	115,9	221,5	146,0			168,4	132,9	112,1
<b>jul</b>	128,7	125,6	138,0	116,0	223,4	146,6			168,8	132,9	111,6
<b>aug</b>	129,0	125,8	139,0	116,1	214,8	147,2	155,1		169,9	133,2	111,8
<b>sep</b>	129,7	126,3	140,0	116,2	231,6	148,0			171,1	133,5	111,9
<b>oct</b>	130,0	126,5	140,0	116,3	235,2	148,7			172,2	133,6	112,1
<b>nov</b>	130,4	127,4	141,0	116,5	238,3	149,2	157,4		175,5	134,4	112,3
<b>dec</b>	130,7	127,9	141,0	116,5	243,2	149,7			176,6	134,7	112,3
<b>1985 jan</b>	130,9	128,4	142,0	116,7	246,0	150,3			176,6	134,8	112,1
<b>feb</b>	131,3	129,2	143,0	116,9	241,2	150,9	157,7		179,9	135,3	112,4
<b>mar</b>	133,5	129,7	144,0	117,2	252,5	151,7	-		180,6	135,4	112,6
<b>apr</b>			145,0	117,4		152,8	-		181,3		112,8



VERBRAUCHERPREISE

CONSUMER PRICES

PRIX A LA CONSOMMATION

	EUR10	BELGIQUE BELGIÉ	DANMARK	BR DEUTSCHLAND	ΕΛΛΑΔΑ	FRANCE	IRELAND	ITALIA	LUXEMBOURG	NEDERLAND	UNITED KINGDOM	
142 - ERHOLUNG, UNTERHALTUNG, BILDUNG			RECREATION, EDUCATION ETC.						LOISIRS, SPECTACLES, ENSEIGNEMENT CULTURE			
EUR 10 = 100												
1980	100,0	3,0	2,2	25,9	1,3	19,2	1,1	17,6	0,1	6,9	22,6	
1980 = 100												
1981	109,0	104,9	109,9	103,7	131,5	110,4	118,6	115,8	107,6	103,9	109,3	
1982	118,5	111,8	122,4	107,9	157,4	122,9	141,7	132,1	118,1	108,7	118,2	
1983	127,4	120,8	132,0	111,4	195,0	132,7	160,6	155,3	128,2	112,5	123,3	
1984	134,4	130,7	139,6	114,2	232,0	140,9	174,5	172,7	136,2	114,6	127,7	
1984 I	132,3	128,1	137,0	114,2	209,9	138,0	169,9	166,9	134,9	113,9	126,0	
II	134,0	130,0	139,0	114,0	220,4	140,1	173,6	171,5	135,8	114,4	127,9	
III	134,8	131,5	140,3	113,7	230,0	141,6	174,6	174,2	135,5	115,0	128,1	
IV	136,5	133,1	142,0	114,9	244,2	143,1	180,0	178,4	138,1	115,0	128,9	
1985 I	139,4	135,5	144,7	116,5	255,6	145,1	184,0	184,8	139,2	116,2	132,1	
1984 feb	132,6	128,3	137,0	114,1	207,9	138,1	169,9	167,7	135,1	114,0	126,6	
mar	132,8	128,6	137,0	114,3	212,0	138,7	168,8	168,8	135,8	114,0	126,1	
apr	133,7	129,6	138,0	113,9	216,8	139,5	170,8	170,8	135,6	114,1	127,8	
mai	134,0	129,5	139,0	113,9	219,8	140,2	173,6	171,4	135,3	114,2	127,9	
jun	134,5	130,9	140,0	114,3	224,5	140,7	174,6	172,2	136,5	114,9	128,1	
jul	134,6	131,3	140,0	113,8	226,4	141,2	174,6	173,1	135,1	115,1	127,9	
aug	134,7	131,1	140,0	113,7	223,9	141,5	174,6	173,6	135,1	115,2	128,0	
sep	135,3	132,2	141,0	113,7	239,8	142,1	180,0	175,9	136,2	114,6	128,3	
oct	136,0	132,6	142,0	114,3	241,9	142,7	180,0	176,9	137,3	114,9	128,8	
nov	136,6	133,3	142,0	115,1	243,7	143,2	180,0	179,1	138,5	115,0	128,8	
dec	136,9	133,3	142,0	115,4	247,1	143,4	180,0	179,3	138,6	115,1	129,0	
1985 jan	138,4	135,0	144,0	116,4	253,3	144,5	184,0	183,2	139,2	116,1	129,8	
feb	138,9	135,6	145,0	116,5	253,7	145,2	184,0	185,1	139,5	116,3	129,8	
mar	140,9	135,9	145,0	116,6	259,8	145,7	-	186,2	138,7	116,3	136,8	
apr	-	-	145,0	116,2	-	146,4	-	187,1	-	116,6	140,3	
143 - VERKEHR, NACHRICHTENUEBERMITTLUNG			TRANSPORT, COMMUNICATIONS						TRANSPORTS, COMMUNICATIONS			
EUR 10 = 100												
1980	100,0	3,5	2,0	26,6	1,9	21,7	0,8	17,5	0,2	4,2	21,6	
1980 = 100												
1981	112,3	109,1	113,2	108,7	113,6	113,4	124,1	117,8	108,9	108,0	112,6	
1982	122,4	120,7	125,4	112,6	131,0	127,1	149,7	137,4	121,4	112,3	120,5	
1983	132,4	131,2	133,2	117,1	161,0	138,2	170,2	160,9	131,3	116,5	127,5	
1984	139,5	134,4	139,5	120,1	178,9	148,8	182,9	178,1	139,7	120,1	130,6	
1984 I	136,9	131,9	137,3	119,6	172,3	143,8	180,3	173,5	139,7	118,7	128,7	
II	138,5	133,1	139,3	119,7	179,1	146,4	181,3	176,0	139,6	120,0	130,5	
III	140,2	134,9	140,3	119,4	180,2	151,3	183,4	179,8	140,0	120,8	131,0	
IV	142,4	137,7	141,0	121,9	183,8	153,9	186,6	183,1	142,2	121,0	132,2	
1985 I	144,1	139,4	143,0	121,8	193,7	156,6	190,7	186,5	142,7	122,3	133,5	
1984 feb	137,0	132,0	138,0	119,7	173,1	143,9	180,3	173,7	140,0	118,8	128,5	
mar	137,1	132,3	138,0	119,4	175,4	144,5	180,3	174,6	139,7	118,8	128,3	
apr	137,9	133,3	139,0	119,4	178,8	145,6	180,3	174,7	139,4	119,7	129,8	
mai	138,5	133,7	139,0	119,6	179,2	146,5	181,3	176,2	139,6	120,1	130,6	
jun	139,1	132,4	140,0	120,1	179,2	147,0	181,3	177,2	139,8	120,3	131,2	
jul	139,5	134,1	140,0	119,7	179,3	149,6	181,3	177,3	139,8	120,6	130,9	
aug	140,4	134,9	140,0	119,1	179,6	151,8	183,4	180,7	139,9	120,9	131,2	
sep	140,7	135,7	141,0	119,4	181,8	152,4	183,4	181,4	140,2	120,8	130,9	
oct	142,2	138,3	140,0	121,8	182,3	153,3	186,6	182,5	142,0	121,5	132,3	
nov	142,5	137,4	142,0	122,0	183,4	153,9	186,6	182,5	142,2	120,7	132,4	
dec	142,6	137,3	141,0	121,8	185,8	154,5	186,6	183,7	142,5	120,8	131,9	
1985 jan	143,2	137,6	142,0	121,6	192,6	155,9	190,7	185,1	141,9	121,2	132,2	
feb	143,8	139,4	143,0	121,9	193,3	156,0	190,7	186,5	142,0	122,1	132,9	
mar	145,3	141,1	144,0	122,0	195,3	157,9	-	188,0	144,1	123,6	135,5	
apr	-	-	145,0	123,2	-	159,6	-	189,0	-	123,8	137,5	
144 - SONSTIGE GÜTER UND DIENSTLEISTUNGEN EINSCHL. GASTSTÄTTENVERZEHHR			OTHER GOODS AND SERVICES INCL. DRINKS AND MEALS OUT						AUTRES BIENS ET SERVICES REPAS ET BOISSONS A L'EXT. INCL.			
EUR 10 = 100												
1980	100,0	4,0	1,3	19,7	1,4	21,6	0,4	20,9	0,2	5,5	25,1	
1980 = 100												
1981	112,9	106,2	109,4	107,1	124,7	115,2	124,5	119,8	107,9	105,1	112,7	
1982	125,0	113,2	120,5	113,5	165,1	127,9	151,0	140,4	114,5	109,5	123,4	
1983	137,1	122,3	130,8	118,5	212,5	142,7	172,7	163,7	125,0	112,9	132,1	
1984	146,3	128,8	139,9	120,8	248,5	153,2	186,0	182,1	131,2	116,1	140,6	
1984 I	143,2	124,9	135,7	119,9	253,9	149,3	181,9	176,0	130,1	114,9	138,1	
II	145,5	128,2	139,0	120,3	263,0	151,7	183,4	180,1	132,5	116,1	140,6	
III	147,4	131,7	141,7	121,4	268,6	154,8	190,9	183,7	133,6	116,4	141,0	
IV	149,2	130,3	143,3	121,6	281,4	156,9	188,0	188,4	134,9	116,8	142,7	
1985 I	152,4	130,9	144,7	124,4	292,2	158,4	189,1	194,3	136,7	117,0	146,7	
1984 feb	143,5	124,9	136,0	119,9	250,1	149,3	181,9	176,8	129,9	114,9	138,9	
mar	143,9	125,9	136,0	120,0	257,2	149,9	181,9	177,9	131,0	115,2	138,8	
apr	144,8	127,5	137,0	120,0	261,0	150,6	181,9	178,9	132,1	116,0	140,5	
mai	145,4	128,0	139,0	120,0	263,2	151,7	183,4	180,1	132,6	116,1	140,5	
jun	146,3	129,1	141,0	121,0	264,7	152,9	183,4	181,4	132,7	116,3	140,9	
jul	146,8	131,6	141,0	121,4	267,0	154,1	190,9	181,4	133,4	116,3	140,6	
aug	147,4	131,9	142,0	121,4	266,0	154,9	190,9	183,7	133,6	116,3	141,0	
sep	147,9	131,4	142,0	121,4	272,9	155,4	190,9	185,2	133,9	116,5	141,4	
oct	148,7	130,0	143,0	121,4	278,0	156,4	188,0	186,8	134,3	116,7	142,7	
nov	149,2	129,9	143,0	121,5	282,0	156,9	188,0	188,8	135,2	116,8	142,5	
dec	149,7	131,0	144,0	121,8	284,1	157,3	188,0	189,6	135,3	116,9	143,0	
1985 jan	151,0	129,7	144,0	121,4	288,4	157,8	188,0	191,4	135,9	117,0	144,5	
feb	153,6	131,5	145,0	124,5	290,4	158,3	189,1	195,2	136,8	117,0	150,9	
mar	152,5	131,5	145,0	124,7	297,9	159,0	-	196,4	137,3	117,1	144,7	
apr	-	-	146,0	124,9	-	159,8	-	197,7	-	118,6	151,5	

## ERZEUGERPREISE

## PRODUCERS PRICES

## PRIX A LA PRODUCTION

	EUR10	BELGIQUE BELGIÉ	DANMARK	BR DEUTSCHLAND	ΕΛΛΑΔΑ	FRANCE	IRELAND	ITALIA	LUXEMBOURG	NEDERLAND	UNITED KINGDOM	
145-LANDWIRTSCHAFTLICHE PRODUKTE EINSCHL.OBST UND GEMUESE		AGRICULTURAL PRODUCTS INCL.FRUIT AND VEGETABLES						PRODUITS AGRICOLES AVEC FRUITS ET LEGUMES				
EUR 10 = 100												
1980	100,0											
1980 = 100												
1981		110,1	112,1	106,2	124,3		117,9	100,8	107,8	108,7	110,9	
1982		123,7	125,2	109,5	152,1		127,3	111,8	124,1	112,4	119,6	
1983		132,5	130,7	108,6	178,9		135,6	143,2	135,3	114,7	125,8	
1984			135,9	107,2			138,2			116,8	126,0	
1984 I	-		138,4	112,8	188,0	-	145,1	144,9	137,2	131,1	136,9	
II	-		140,2	110,2	194,4	-	147,2	152,3	139,5	122,7	134,6	
III	-		135,5	106,7	213,4	-	134,9	152,1	136,6	110,9	122,9	
IV	-		134,2	106,2	219,8	-	135,0	149,8	134,8	116,7	121,5	
1985 I	-			104,9	232,7						128,6	
1984 jan			135,1	110,1	190,7		142,1	143,5	136,3	127,6	133,7	
feb			139,2	113,5	187,7		145,1	146,8	138,2	134,0	135,7	
mar			140,9	114,9	185,6		148,0	144,2	137,1	131,9	141,2	
apr			139,3	111,5	187,7		149,1	145,5	137,4	128,2	138,1	
mai			140,6	108,4	190,0		149,7	158,5	140,7	123,4	136,2	
jun			140,5	110,8	205,6		142,8	152,8	140,4	116,5	129,6	
jul			136,7	107,5	208,4		137,3	151,3	138,4	111,5	124,5	
aug			134,6	105,9	215,4		133,8	151,5	135,5	107,8	122,4	
sep			135,2	106,6	216,3		133,6	153,6	135,8	113,4	121,6	
oct			134,6	106,7	217,2		133,5	154,0	134,7	116,2	121,4	
nov			134,1	105,9	220,3		134,4	147,1	134,2	116,6	120,8	
dec			134,0	105,8	222,0		137,0	148,3	135,5	117,2	122,3	
1985 jan				105,3	233,3		142,9			121,0	126,2	
feb				104,4	232,0		141,1			125,8	128,7	
mar				104,9	232,9						131,0	
146-PRODUKTE PFLANZLICHEN URSPRUNGS EINSCHL.OBST UND GEMUESE		VEGETABLE PRODUCTS INCL.FRUIT AND VEGETABLES						PRODUITS D'ORIGINE VEGETALE AVEC FRUITS ET LEGUMES				
EUR 10 = 100												
1980	100,0											
1980 = 100												
1981		109,4	109,8	107,0	119,9		109,8	90,4	110,3	107,2	112,3	
1982		119,7	119,1	105,7	146,6		114,0	97,2	106,6	105,5	121,1	
1983		139,3	132,7	107,4	172,3		130,4	143,8	131,1	116,1	137,1	
1984			128,1	106,8			125,3			121,4	132,0	
1984 I	-		142,6	123,1	175,8	-	142,2	140,1	133,4	162,6	155,4	
II	-		140,9	121,5	181,4	-	153,7	153,3	133,4	141,1	163,1	
III	-		124,6	104,3	204,9	-	121,9	153,1	122,9	103,0	123,9	
IV	-		119,2	101,0	209,7	-	110,6	147,1	115,1	119,8	114,4	
1985 I	-			105,3	221,2						133,2	
1984 jan			140,8	117,3	178,9		139,3	139,4	133,4	155,2	148,9	
feb			143,2	123,8	175,8		142,2	143,2	133,4	169,2	152,9	
mar			143,8	128,3	172,6		145,1	137,7	133,4	163,3	164,5	
apr			142,5	123,9	174,1		156,9	140,5	133,4	157,8	166,2	
mai			141,8	119,2	174,3		156,8	164,2	133,4	145,4	169,7	
jun			138,5	121,4	195,9		147,4	155,3	133,4	120,1	153,4	
jul			131,0	112,3	199,7		142,0	153,4	133,4	108,1	134,9	
aug			121,8	102,0	207,7		114,8	151,9	117,7	94,7	121,3	
sep			121,0	98,5	207,4		108,9	153,8	117,7	106,3	115,5	
oct			118,3	101,0	207,6		109,2	153,7	115,1	116,9	115,2	
nov			119,5	100,1	210,8		112,8	142,8	115,1	119,3	112,9	
dec			120,0	102,0	210,9		109,7	144,9	115,1	123,3	115,2	
1985 jan				105,1	221,6		114,3			134,4	125,3	
feb				105,1	220,7		115,7			145,7	133,1	
mar				105,9	221,3						141,2	
147 - PRODUKTE TIERISCHEN URSPRUNGS		LIVESTOCK PRODUCTS						PRODUITS D'ORIGINE ANIMALE				
EUR 10 = 100												
1980	100,0											
1980 = 100												
1981		110,5	113,1	105,9	135,0		119,3	115,2	107,4	109,5	110,1	
1982		125,6	127,6	111,0	165,2		129,4	132,1	127,2	116,0	118,9	
1983		129,3	130,0	109,0	194,6		136,4	142,3	136,0	114,0	120,1	
1984			139,0	107,4			140,2	151,6		114,4	123,0	
1984 I	-	133,9	136,7	108,6	217,2	-	145,5	151,5	137,7	115,1	127,4	
II	-	129,7	139,8	105,6	225,6	-	146,1	150,7	140,4	113,3	120,1	
III	-	131,7	139,9	107,6	233,6	-	137,0	150,8	138,5	114,9	122,3	
IV	-		140,2	108,3	244,1	-	138,9	153,6	137,6	115,1	125,1	
1985 I	-			104,7	260,4						126,3	
1984 jan		133,5	132,8	107,1	218,8		142,6	149,3	136,8	113,5	126,0	
feb		135,6	137,6	109,3	216,1		145,6	151,9	138,9	116,0	126,9	
mar		132,6	139,7	109,4	216,6		148,4	153,3	137,6	115,8	129,3	
apr		129,4	138,1	106,4	220,4		147,9	152,4	138,0	113,0	123,8	
mai		128,1	140,2	103,9	227,7		148,5	150,5	141,8	112,1	119,1	
jun		131,7	141,3	106,4	228,8		142,1	149,3	141,4	114,7	117,4	
jul		130,3	139,1	105,5	229,3		136,5	148,3	139,1	113,2	119,2	
aug		131,9	139,7	107,5	233,8		136,9	150,9	138,1	114,5	123,0	
sep		133,0	140,9	110,0	237,6		137,6	153,3	138,4	117,1	124,8	
oct		132,0	141,2	109,1	240,5		137,5	154,5	137,6	115,8	124,5	
nov			139,9	108,3	243,0		137,9	153,2	136,9	115,2	124,9	
dec			139,6	107,4	248,7		141,4	153,2	138,4	114,2	125,9	
1985 jan			137,0	105,5	261,2		147,5			114,2	126,7	
feb				104,2	259,0		145,2			115,6	126,4	
mar				104,5	260,8						125,7	

	EUR10	BELGIQUE BELGIË	DANMARK	BR DEUTSCHLAND	ΕΛΛΑΔΑ	FRANCE	IRELAND	ITALIA	LUXEMBOURG	NEDERLAND	UNITED KINGDOM	
148 - STUNDENLOEHNE: INDUSTRIE NOMINALE						HOURLY WAGES: INDUSTRY NOMINAL						SALAIRES HORAIRES: INDUSTRIE NOMINAUX
	EUR 10 = 100											
1980	100,0	2,9	1,4	29,5	1,6	19,1	0,9	12,3	0,2	3,9	28,2	
	1980 = 100											
1981	111,4	109,9	107,7	105,6	127,2	114,4	116,0	123,2	104,4	104,0	110,7	
1982	124,4	118,0	119,3	110,5	169,8	133,1	132,9	144,8	111,6	111,6	124,0	
1983	135,4	124,0	126,9	114,0	202,7	149,3	148,4	169,5	118,5	114,6	133,7	
1984		129,9		116,7					130,6	116,9	141,8	
1981 III	113,5	-	109,2	107,4	130,5	115,9	121,3	127,5	105,1	-	-	
IV	116,1	113,7	112,0	107,7	135,4	120,5	125,0	132,0	105,3	106,0	115,4	
1982 I	119,1	115,7	115,1	108,1	147,6	127,0	127,2	137,7	108,4	109,4	117,3	
II	123,6	117,3	118,3	110,4	169,6	132,9	131,0	141,7	111,5	110,3	123,2	
III	127,2	118,8	120,6	111,8	177,1	136,1	140,0	147,3	112,6	113,3	128,4	
IV	127,7	120,1	122,9	111,9	184,7	136,3	141,9	152,7	113,8	113,3	127,1	
1983 I	130,8	121,3	125,0	111,7	188,4	143,2	145,9	161,7	115,0	113,8	128,8	
II	134,2	123,9	126,9	114,0	197,3	147,7	147,4	166,8	116,2	114,6	132,0	
III	137,7	125,1	127,5	115,2	205,6	152,2	151,7	172,7	119,7	114,6	137,1	
IV	138,9	125,8	128,1	115,2	219,3	153,9	155,0	177,0	123,2	115,4	137,1	
1984 I	140,9	128,0	128,0	114,9	235,1	157,1	160,6	184,1	128,6	116,3	137,9	
II		129,7	134,0	116,1	253,6	160,3	163,3		129,8	116,3	139,4	
III		130,5	136,6	117,9			167,9		131,4	117,1	143,1	
IV		131,3		118,0					132,5	118,0	146,7	
1985 I	-	132,7	-	-	-	-	-	-	-	117,1	146,0	
149 - STUNDENLOEHNE: INDUSTRIE REAL						HOURLY WAGES: INDUSTRY IN REAL TERMS						SALAIRES HORAIRES: INDUSTRIE REELS
	1980 = 100											
1981	99,8	102,1	96,4	99,4	102,2	101,2	99,0	104,5	96,6	97,4	99,0	
1982	101,2	100,8	96,9	98,8	112,6	105,1	95,6	105,6	94,4	98,9	102,0	
1983	102,3	98,5	96,5	98,7	111,9	107,7	96,4	107,8	92,3	98,9	105,2	
1984		96,9		98,6					95,5	97,8	106,3	
1981 III	100,4	-	96,1	100,3	104,5	100,7	98,6	106,8	96,1	-	-	
IV	99,8	102,6	96,5	99,2	100,9	101,4	96,0	105,7	94,8	96,7	99,3	
1982 I	100,1	102,3	97,1	98,3	105,5	103,8	95,5	106,0	95,1	98,7	99,2	
II	101,2	101,4	97,5	99,2	113,3	105,4	93,0	105,9	95,8	98,1	101,0	
III	102,4	100,2	96,9	99,3	116,5	106,4	97,3	105,7	94,1	99,8	104,8	
IV	100,9	99,4	96,3	98,4	115,0	104,7	97,1	104,8	92,7	99,0	103,0	
1983 I	101,5	98,7	97,1	97,6	111,3	107,2	97,4	107,2	91,9	99,4	103,9	
II	102,1	99,5	97,2	99,1	109,9	107,6	95,8	107,4	92,0	99,4	104,3	
III	103,2	98,1	96,5	99,2	112,9	108,5	95,9	108,7	92,3	98,5	107,0	
IV	102,3	97,5	95,0	98,7	113,5	107,6	96,2	107,7	92,9	98,2	105,8	
1984 I	102,2	97,3	93,6	97,6	116,8	108,0	97,3	108,8	95,4	98,3	105,7	
II		97,2	96,3	98,1	119,4	108,3	96,7		95,2	97,4	104,8	
III		96,7	97,1	99,7			98,2		95,9	98,0	106,6	
IV		96,4		99,0					95,6	97,6	108,0	
1985 I	-	95,8	-	-	-	-	-	-	-	96,6	106,1	
150 - ARBEITSSTUNDEN: INDUSTRIE						HOURS WORKED: INDUSTRY						HEURES TRAVAILLEES: INDUSTRIE
	1980 = 100											
1981	-	100,3	92,5	95,1	94,0	-	-	96,7	97,7	-	-	
1982	-	95,2	91,9	90,2	87,6	-	-	95,1	94,0	-	-	
1983	-	92,2	93,6	86,4	97,5	-	-	93,5	88,6	-	-	
1984	-	90,8		85,6				94,7	87,5	-	-	
1981 IV	-	101,7	92,5	96,5	94,1	-	-	97,2	98,6	-	-	
1982 I	-	101,2	95,5	93,9	89,3	-	-	101,0	99,0	-	-	
II	-	100,4	99,1	90,9	88,1	-	-	100,8	95,1	-	-	
III	-	85,5	83,2	86,9	85,8	-	-	83,5	88,0	-	-	
IV	-	93,6	89,9	89,0	87,2	-	-	95,0	94,0	-	-	
1983 I	-	98,7	96,4	87,8	96,5	-	-	97,0	93,1	-	-	
II	-	96,3	99,2	86,4	98,8	-	-	98,2	89,5	-	-	
III	-	81,8	83,9	83,5	94,2	-	-	83,2	82,8	-	-	
IV	-	92,3	94,9	87,8	100,6	-	-	95,6	89,1	-	-	
1984 I	-	99,1	99,8	89,5	96,0	-	-	100,6	91,6	-	-	
II	-	91,5	102,3	82,4	95,1	-	-	98,0	88,3	-	-	
III	-	79,2	88,5	82,5	96,2	-	-	83,5	81,3	-	-	
IV	-	93,3		87,9				96,8	88,6	-	-	
1985 I	-			87,3				100,1		-	-	

	EUR10	BELGIQUE BELGIÉ	DANMARK	BR DEUTSCHLAND	ΕΛΛΑΔΑ	FRANCE	IRELAND	ITALIA	LUXEMBOURG	NEDERLAND	UNITED KINGDOM
<b>151 - WECHSELKURS</b>											
EXCHANGE RATE											
1 ECU =											
	ECU	BFR	DKR	DM	DRA	FF	IRL	LIT	LFR	HFL	UKL
1981	-	41,2946	7,92255	2,51390	61,62410	6,03992	0,691021	1 263,180	41,2946	2 775 10	0,553110
1982	-	44,7115	8,15686	2,37598	65,34182	6,43117	0,689605	1 323,779	44,7115	2 61390	0,560454
1983	-	45,4380	8,13188	2,27052	78,08830	6,77078	0,714956	1 349,924	45,4380	2 53720	0,587014
1984	-	45,4420	8,14647	2,23811	88,33694	6,87165	0,725942	1 381,381	45,4420	2 52334	0,590626
1984 I	-	45,9028	8,18154	2,24499	84,90246	6,89690	0,728740	1 381,478	45,9028	2 53008	0,579476
II	-	45,5849	8,20202	2,23601	88,12774	6,87300	0,729548	1 382,362	45,5849	2 51931	0,590897
III	-	45,2524	8,15574	2,23888	88,82352	6,87153	0,726440	1 379,510	45,2524	2 52557	0,591689
IV	-	45,0263	8,04784	2,23222	91,58114	6,84445	0,719106	1 382,279	45,0263	2 51794	0,600776
1985 I	-	44,6614	7,95961	2,22602	91,96934	6,80637	0,714688	1 382,225	44,6614	2 51716	0,613726
1984 mar	-	45,6872	8,17985	2,23252	87,90778	6,88044	0,729052	1 388,109	45,6872	2 51980	0,590668
apr	-	45,6146	8,20516	2,23232	87,49957	6,86710	0,728826	1 382,080	45,6146	2 51781	0,593993
mai	-	45,5925	8,20223	2,24049	88,18778	6,88304	0,729483	1 382,639	45,5925	2 52120	0,586579
jun	-	45,5489	8,19884	2,23481	88,69299	6,86808	0,730303	1 382,340	45,5489	2 51877	0,592492
jul	-	45,3258	8,17862	2,23629	88,11349	6,86370	0,729191	1 373,609	45,3258	2 52404	0,594974
aug	-	45,2289	8,16470	2,23942	89,23907	6,87400	0,726438	1 381,389	45,2289	2 52562	0,590902
sep	-	45,1987	8,12027	2,24111	89,12669	6,87730	0,723417	1 383,839	45,1987	2 52721	0,588981
oct	-	45,1855	8,07398	2,23406	91,42067	6,85135	0,721180	1 382,920	45,1855	2 51890	0,596911
nov	-	45,0090	8,05803	2,23045	91,93837	6,84268	0,719764	1 387,029	45,0090	2 51590	0,600636
dec	-	44,8441	8,00200	2,23203	91,34989	6,83782	0,715655	1 375,660	44,8441	2 51920	0,605887
1985 jan	-	44,5188	7,94829	2,22424	90,68998	6,80827	0,714050	1 367,790	44,5188	2 51264	0,621961
feb	-	44,6771	7,96112	2,22559	90,76978	6,80118	0,715086	1 375,639	44,6771	2 51979	0,616506
mar	-	44,7958	7,97006	2,22830	94,45218	6,80935	0,714978	1 403,620	44,7958	2 51938	0,602452
apr	-	45,0276	8,03326	2,23566	97,28968	6,82356	0,714644	1 428,170	45,0276	2 52811	0,583997
mai	-	45,0916	8,05510	2,24112	98,67838	6,83450	0,715861	1 428,590	45,0916	2 53049	0,577853
<b>152 - WECHSELKURS</b>											
EXCHANGE RATE											
1 SZR =											
	ECU	BFR	DKR	DM	DRA	FF	IRL	LIT	LFR	HFL	UKL
1981	1,05842	43,7075	8,38618	2,66072	65,22195	6,39407	0,731408	1 337,262	43,7075	2 93750	0,585160
1982	1,13072	50,5460	9,22212	2,68696	73,86883	7,26890	0,779823	1 496,847	50,5460	2 95623	0,633804
1983	1,20156	54,6031	9,77033	2,72790	93,86486	8,13799	0,859323	1 622,263	54,6031	3 04872	0,705113
1984	1,30488	59,2786	10,62664	2,92026	115,37247	9,96572	0,946996	1 802,456	59,2786	3 29250	0,771148
1984 I	1,26285	57,9726	10,33216	2,83530	107,16205	8,71015	0,920281	1 744,525	57,9726	3 19532	0,731571
II	1,26780	57,7931	10,39860	2,83468	111,73224	8,71334	0,924916	1 752,555	57,7931	3 19394	0,749272
III	1,32247	59,8422	10,78349	2,96098	117,47765	9,08770	0,960518	1 824,587	59,8422	3 34009	0,782345
IV	1,36642	61,5069	10,99234	3,05011	125,11831	9,35172	0,982270	1 888,165	61,5069	3 44066	0,821404
1985 I	1,41424	63,1673	11,25725	3,14818	130,08737	9,62568	1,010771	1 955,176	63,1673	3 56008	0,867720
1984 mar	1,23717	56,5230	10,11989	2,76201	108,75713	8,51230	0,901964	1 717,331	56,5230	3 11743	0,730759
apr	1,25170	57,0956	10,27036	2,79418	109,52287	8,59552	0,912268	1 729,942	57,0956	3 15153	0,743499
mai	1,27771	58,2542	10,48011	2,86271	112,67882	8,79456	0,932071	1 766,619	58,2542	3 22137	0,749481
jun	1,27400	58,0294	10,44534	2,84715	112,99502	8,74995	0,930408	1 761,102	58,0294	3 20892	0,754836
jul	1,29952	58,9020	10,62832	2,90611	114,50564	8,91955	0,947602	1 785,038	58,9020	3 28005	0,773183
aug	1,30940	59,2230	10,69090	2,93231	116,85019	9,00086	0,951202	1 808,800	59,2230	3 30706	0,773731
sep	1,35849	61,4018	11,03126	3,04451	121,07729	9,34271	0,982751	1 879,925	61,4018	3 43317	0,800122
oct	1,38251	62,4695	11,16237	3,08861	126,39015	9,47207	0,997040	1 911,902	62,4695	3 48241	0,825236
nov	1,34439	60,5097	10,83314	2,99660	123,60113	9,19924	0,967644	1 864,710	60,5097	3 38235	0,807490
dec	1,37235	61,5416	10,98151	3,06312	125,36370	9,38386	0,982127	1 887,882	61,5416	3 45721	0,831487
1985 jan	1,38959	61,8630	11,04489	3,09079	126,02216	9,46072	0,992239	1 900,670	61,8630	3 49155	0,864273
feb	1,42411	63,6253	11,33755	3,16950	129,26667	9,68567	1,018364	1 959,070	63,6253	3 58847	0,877976
mar	1,42901	64,0137	11,38931	3,18427	134,97334	9,73064	1,021712	2 005,789	64,0137	3 60022	0,860911
apr	1,36767	61,5827	10,98682	3,05764	133,05991	9,33236	0,977395	1 953,261	61,5827	3 45761	0,798713
mai	1,37299	61,9103	11,05958	3,07704	135,48445	9,38370	0,982870	1 961,440	61,9103	3 47434	0,793387
<b>153 - WECHSELKURS</b>											
EXCHANGE RATE											
1 USD =											
	ECU	BFR	DKR	DM	DRA	FF	IRL	LIT	LFR	HFL	UKL
1981	0,89570	37,1309	7,12296	2,25935	55,40752	5,43236	0,621247	1 136,371	37,1309	2 49481	0,497462
1982	1,02071	45,6738	8,33141	2,42607	66,76286	6,57025	0,704318	1 352,223	45,6738	2 66896	0,572359
1983	1,12332	51,1168	9,14599	2,55326	87,70349	7,61953	0,804562	1 518,736	51,1168	2 85372	0,659681
1984	1,26702	57,7578	10,35395	2,84572	112,57767	8,73660	0,922724	1 756,442	57,7578	3 20097	0,751623
1984 I	1,20241	55,2422	9,84516	2,70180	102,08201	8,29973	0,876903	1 662,216	55,2422	3 04480	0,696985
II	1,21195	55,2514	9,94134	2,71005	107,21743	8,33021	0,884248	1 675,487	55,2514	3 05350	0,716304
III	1,30102	58,9787	10,62775	2,91828	115,78530	8,95664	0,946646	1 798,298	58,9787	3 26192	0,771043
IV	1,36600	61,5591	11,00155	3,05277	125,22625	9,35982	0,983100	1 889,768	61,5591	3 44367	0,822162
1985 I	1,46098	65,5799	11,68712	3,26838	135,05285	9,99313	1,049367	2 029,851	65,5799	3 69604	0,910936
1984 mar	1,16273	53,1222	9,51100	2,59583	102,21296	8,00013	0,847694	1 614,000	53,1222	2 92986	0,686790
apr	1,18289	53,9572	9,70583	2,64059	104,68554	8,12304	0,862124	1 634,853	53,9572	2 97631	0,702631
mai	1,22756	55,9677	10,06880	2,75035	108,25598	8,44936	0,895486	1 697,269	55,9677	3 09494	0,720062
jun	1,22570	55,8294	10,04940	2,73922	108,71094	8,41823	0,895135	1 694,339	55,8294	3 08726	0,726220
jul	1,27295	57,6976	10,41099	2,84669	112,16396	8,73716	0,928226	1 748,539	57,6976	3 12298	0,757374
aug	1,28881	58,2916	10,52276	2,88619	115,01199	8,85929	0,936242	1 780,358	58,2916	3 25504	0,761562
sep	1,34842	60,9469	10,94950	3,02196	120,17995	9,27350	0,975470	1 865,998	60,9469	3 40774	0,794194
oct	1,37298	62,0389	11,08540	3,06732	125,51897	9,40677	0,990167	1 898,730	62,0389	3 45881	0,819548
nov	1,34027	60,3242	10,79990	2,98941	123,22193	9,17105	0,964678	1 858,989	60,3242	3 37198	0,805014
dec	1,38958	62,3142	11,11940	3,10158	126,93798	9,50167	0,994456	1 911,589	62,3142	3 50062	0,841926
1985 jan	1,42453	63,4183	11,32259	3,16850	129,19098	9,69858	1,017184	1 948,450	63,4183	3 57934	0,886002
feb	1,48020	66,9174	11,92419	3,33349	135,95497	10,18683	1,071056	2 060,429	66,9174	3 77414	0,923404
mar	1,48237	66,4041	11,81459	3,30317	140,01297	10,09399	1,059862	2 080,678	66,4041	3 73466	0,923404
apr	1,37941	62,1118	11,08119	3,08391	134,20295	9,41252	0,985791	1 970,029	62,1118	3 48731	0,805574
mai	1,38851	62,6101	11,18460	3,11183	137,01593						

	EUR10	BELGIQUE BELGIË	DANMARK	BR DEUTSCHLAND	ΕΛΛΑΔΑ	FRANCE	IRELAND	ITALIA	LUXEMBOURG	NEDERLAND	UNITED KINGDOM	
154 - TAGESGELDSATZ		DAY-TO-DAY MONEY RATE									TAUX DE L'ARGENT AU JOUR LE JOUR	
						%						
1981	-	11,5	-	11,3	-	15,3	15,9	19,3	-	11,0	12,1	
1982	-	11,4	-	8,7	-	14,9	17,3	19,9	-	8,1	11,0	
1983	-	8,3	-	5,4	-	12,5	15,0	18,3	-	5,3	8,9	
1984	-	9,5	-	5,5	-	11,7	12,4	17,3	-	5,8	8,3	
1984 I	-	8,7	-	5,5	-	12,4	12,2	17,8	-	5,9	7,9	
II	-	9,9	-	5,5	-	12,1	11,5	17,1	-	5,7	7,0	
III	-	9,8	-	5,5	-	11,4	12,3	16,9	-	5,9	9,7	
IV	-	9,5	-	5,6	-	11,1	13,5	17,3	-	5,7	8,5	
1985 I	-	9,1	-	5,7	-	10,6	15,0	16,2	-	6,4	11,7	
1984 mar	-	10,9	-	5,5	-	12,5	12,1	17,7	-	6,1	7,7	
apr	-	11,1	-	5,5	-	12,2	12,1	17,3	-	5,8	7,4	
mai	-	9,0	-	5,5	-	12,0	10,5	17,1	-	5,6	6,1	
jun	-	9,6	-	5,5	-	12,1	11,8	16,9	-	5,7	7,6	
jul	-	10,0	-	5,6	-	11,5	12,3	16,8	-	6,0	9,5	
aug	-	10,6	-	5,5	-	11,4	12,4	16,7	-	5,8	10,3	
sep	-	8,7	-	5,6	-	11,4	12,4	17,2	-	5,8	9,3	
oct	-	9,4	-	5,6	-	11,0	12,6	17,3	-	5,9	9,5	
nov	-	10,1	-	5,5	-	11,2	14,3	17,3	-	5,6	8,4	
dec	-	9,1	-	5,6	-	11,0	13,5	17,3	-	5,6	7,6	
1985 jan	-	9,2	-	5,5	-	10,6	14,9	16,4	-	5,8	9,9	
feb	-	9,0	-	5,8	-	10,7	14,6	16,1	-	6,5	12,4	
mar	-	9,1	-	5,9	-	10,7	15,5	16,0	-	6,9	12,8	
apr	-	9,5	-	5,7	-	10,5	12,6	16,6	-	6,8	12,0	
mai	-	8,8	-	-	-	-	12,3	-	-	7,1	-	
155 - ZENTRALBANKDISKONTSATZ PERIODENENDE		OFFICIAL DISCOUNT RATE END OF PERIOD									TAUX DE L'ESCOMPTE OFFICIEL FIN DE PERIODE	
						%						
1981	-	15,0	11,0	7,5	20,5	9,5	17,1	19,0	-	9,0	-	
1982	-	11,5	10,0	5,0	20,5	9,5	14,4	18,0	-	5,0	-	
1983	-	10,0	7,0	4,0	20,5	9,5	11,5	17,0	-	5,0	-	
1984	-	11,0	7,0	4,5	20,5	9,5	13,9	16,5	-	5,0	-	
1984 I	-	-	7,0	4,0	20,5	9,5	11,7	16,3	-	5,0	-	
II	-	11,0	7,0	4,2	20,5	9,5	12,0	15,7	-	5,0	-	
III	-	11,0	7,0	4,5	20,5	9,5	13,0	15,8	-	5,0	-	
IV	-	11,0	7,0	4,5	20,5	9,5	13,6	16,5	-	5,0	-	
1985 I	-	11,0	7,0	4,5	20,5	9,5	13,9	15,5	-	5,3	-	
II	-	9,9	-	-	-	-	-	-	-	-	-	
1984 apr	-	11,0	7,0	4,0	20,5	9,5	12,0	16,0	-	5,0	-	
mai	-	11,0	7,0	4,0	20,5	9,5	12,0	15,5	-	5,0	-	
jun	-	11,0	7,0	4,5	20,5	9,5	12,0	15,5	-	5,0	-	
jul	-	11,0	7,0	4,5	20,5	9,5	13,0	15,5	-	5,0	-	
aug	-	11,0	7,0	4,5	20,5	9,5	13,0	15,5	-	5,0	-	
sep	-	11,0	7,0	4,5	20,5	9,5	13,0	16,5	-	5,0	-	
oct	-	11,0	7,0	4,5	20,5	9,5	13,0	16,5	-	5,0	-	
nov	-	11,0	7,0	4,5	20,5	9,5	13,9	16,5	-	5,0	-	
dec	-	11,0	7,0	4,5	20,5	9,5	13,9	16,5	-	5,0	-	
1985 jan	-	11,0	7,0	4,5	20,5	9,5	13,9	15,5	-	5,0	-	
feb	-	11,0	7,0	4,5	20,5	9,5	13,9	15,5	-	5,5	-	
mar	-	11,0	7,0	4,5	20,5	9,5	13,9	15,5	-	5,5	-	
apr	-	11,0	7,0	4,5	20,5	9,5	12,4	15,5	-	5,5	-	
mai	-	9,5	7,0	20,5	20,5	12,4	15,5	-	-	5,5	-	
jun	-	9,3	-	-	-	-	-	-	-	-	-	
156 - HABENZINSSATZ FUER FESTGELDER MIT LAUFZEIT VON 3 MONATEN		INTEREST OF TERM BANK DEPOSITS 3 MONTHS									INTERET DES DEPOTS BANCAIRES A TERME A 3 MOIS	
						%						
1981	-	7,5	10,8	9,7	15,0	5,3	8,7	19,9	-	6,1	13,8	
1982	-	7,5	10,6	7,5	15,0	5,2	10,0	19,4	-	5,9	12,2	
1983	-	6,7	7,7	4,6	-	5,3	8,2	17,8	-	4,0	10,0	
1984	-	7,4	6,8	4,9	-	-	7,1	15,3	-	4,1	9,8	
1984 I	-	7,3	6,8	4,8	-	5,3	7,0	16,1	-	4,1	9,2	
II	-	7,5	6,8	4,8	-	5,3	7,0	15,1	-	4,1	9,1	
III	-	7,5	6,8	4,9	-	-	7,0	15,0	-	4,1	11,0	
IV	-	7,5	6,8	4,9	-	-	7,3	15,0	-	4,1	10,0	
1985 I	-	7,5	6,7	4,8	-	-	7,3	13,7	-	4,1	12,9	
1984 mar	-	7,5	6,8	4,8	-	5,3	7,0	15,7	-	4,1	8,9	
apr	-	7,5	6,8	4,8	-	5,3	7,0	15,6	-	4,1	8,8	
mai	-	7,5	6,7	4,8	-	5,3	7,0	15,0	-	4,1	9,3	
jun	-	7,5	6,8	4,9	-	5,3	7,0	14,7	-	4,1	9,3	
jul	-	7,5	6,8	4,9	-	5,3	7,0	14,7	-	4,1	11,4	
aug	-	7,5	6,8	4,9	-	-	7,0	15,0	-	4,1	10,9	
sep	-	7,5	6,8	4,9	-	-	7,0	15,4	-	4,1	10,7	
oct	-	7,5	6,8	4,9	-	-	7,0	15,3	-	4,1	10,6	
nov	-	7,5	6,8	4,8	-	-	7,0	15,0	-	4,1	9,8	
dec	-	7,5	6,8	4,9	-	-	8,0	14,8	-	4,1	9,6	
1985 jan	-	7,5	6,8	4,7	-	-	8,0	13,9	-	4,1	11,5	
feb	-	7,5	6,7	4,8	-	-	7,0	13,6	-	4,1	13,6	
mar	-	7,5	6,7	5,0	-	-	7,0	13,5	-	4,1	13,5	
apr	-	7,0	6,7	4,9	-	-	7,0	14,4	-	4,1	12,6	
mai	-	7,0	-	-	-	-	6,8	14,5	-	4,1	12,5	

	EUR10	BELGIQUE BELGIË	DANMARK	BR DEUTSCHLAND	ΕΛΛΑΔΑ	FRANCE	IRELAND	ITALIA	LUXEMBOURG	NEDERLAND	UNITED KINGDOM	
157 - GELDVOLUMEN BEST.AM PERIODENENDE: SAISONBEREINIGT		MONEY SUPPLY END OF PERIOD: SEASONALLY ADJUSTED						DISPONIBILITES MONETAIRES FIN DE PERIODE: DESAISONNALISE				
1980 = 100												
1981	-	103,9	112,6	101,1	118,0	112,6	113,2	111,2	119,4	102,6	112,5	
1982	-	108,2	124,7	104,8	145,8	128,2	120,4	124,2	140,5	107,4	127,3	
1983	-	114,2	150,9	115,6	165,1	141,3	131,8	143,1	139,8	119,0	144,4	
1984	-	117,5	181,2	119,3	192,5	152,2	143,3	160,2	156,2	123,9	165,4	
%/ T4/T0												
1984 I	-	6,7	22,2	4,3	13,3	9,8	9,6	13,6	12,3	1,9	12,3	
II	-	5,6	20,0	1,8	14,4	8,6	7,3	12,0	10,6	2,9	12,4	
III	-	1,1	16,2	2,3	14,4	8,2	8,3	10,0	16,7	4,9	16,0	
IV	-	-0,4	18,0	4,8	20,5	8,2	10,5	10,3	7,9	6,1	18,1	
1985 I	-	-	-	3,6	21,3	-	4,6	13,2	-	-	14,3	
%/ T12/T0												
1984 mar	-	-	22,2	4,3	13,3	9,8	9,6	13,6	-	1,9	12,3	
apr	-	-	22,9	5,0	18,0	10,1	8,6	13,5	-	4,7	13,2	
mai	-	-	23,2	3,1	12,6	6,9	7,4	13,4	-	4,3	13,1	
jun	-	-	20,0	1,8	14,4	8,6	7,3	12,0	-	2,9	12,4	
jul	-	-	15,7	1,4	21,3	5,4	7,6	11,1	-	2,9	13,3	
aug	-	-	20,2	1,0	20,2	6,0	10,0	10,1	-	3,8	14,0	
sep	-	-	16,2	2,3	14,4	8,2	8,3	10,0	-	4,9	16,0	
oct	-	-	19,7	1,1	15,3	5,6	8,0	10,4	-	4,0	15,5	
nov	-	-	19,5	2,1	19,8	6,0	6,3	11,8	-	1,4	17,9	
dec	-	-	18,0	4,8	20,5	8,2	10,5	10,3	-	6,1	18,1	
1985 jan	-	-	-	2,3	22,1	-	6,9	12,5	-	-	15,5	
feb	-	-	-	2,7	26,4	-	4,3	13,4	-	-	16,6	
mar	-	-	-	3,6	21,3	-	4,6	13,2	-	-	14,3	
apr	-	-	-	-	-	-	7,9	-	-	-	15,1	
mai	-	-	-	-	-	-	-	-	-	-	16,0	
158 - SPAREINLAGEN BEST.AM PERIODENENDE: SAISONBEREINIGT		SAVINGS DEPOSITS END OF PERIOD: SEASONALLY ADJUSTED						DEPOTS D'EPARGNE FIN DE PERIODE: DESAISONNALISE				
1980 = 100												
1981	-	103,3	-	99,5	-	109,3	113,8	109,8	100,3	110,5	-	
1982	-	104,9	-	106,8	-	122,1	128,2	109,8	104,2	117,0	-	
1983	-	111,1	-	113,1	-	131,9	146,3	109,8	122,9	117,5	-	
1984	-	-	-	117,3	-	-	170,3	109,8	133,1	123,0	-	
%/ T4/T0												
1984 I	-	9,1	26,0	4,3	-	7,8	17,4	13,0	17,4	1,8	-	
II	-	8,4	-	3,0	-	6,0	19,1	11,4	14,7	2,5	-	
III	-	7,6	-	2,7	-	-	17,4	11,1	10,7	3,8	-	
IV	-	-	-	3,2	-	-	16,8	11,4	8,4	5,0	-	
1985 I	-	-	-	4,3	-	-	17,0	14,1	-	-	-	
%/ T12/T0												
1984 feb	-	7,4	26,5	4,8	-	7,6	15,4	13,6	18,1	1,0	-	
mar	-	9,1	26,0	4,3	-	7,8	17,4	13,0	17,4	1,8	-	
apr	-	8,6	23,7	3,6	-	6,4	17,6	12,4	16,4	1,9	-	
mai	-	8,0	24,5	3,2	-	5,7	18,9	12,1	15,7	2,2	-	
jun	-	8,4	-	3,0	-	6,0	19,1	11,4	14,7	2,5	-	
jul	-	7,9	-	2,9	-	-	18,1	11,3	13,4	3,3	-	
aug	-	8,0	-	2,6	-	-	17,7	11,1	11,9	3,5	-	
sep	-	7,6	-	2,7	-	-	17,4	11,1	10,7	3,8	-	
oct	-	7,4	-	2,8	-	-	17,5	11,3	9,2	4,4	-	
nov	-	7,6	-	3,2	-	-	17,1	12,3	8,7	4,5	-	
dec	-	-	-	3,2	-	-	16,8	11,4	8,4	5,0	-	
1985 jan	-	-	-	4,1	-	-	16,6	12,2	-	-	-	
feb	-	-	-	4,5	-	-	16,9	13,3	-	-	-	
mar	-	-	-	4,3	-	-	17,0	14,1	-	-	-	
apr	-	-	-	-	-	-	18,0	-	-	-	-	
159 - AUSLANDGUTHABEN (OHNE GOLD) BESTAENDE AM PERIODENENDE: BRUTTO		TOTAL FOREIGN ASSETS (EXCL.GOLD) END OF PERIOD: GROSS						AVOIRS SUR L'EXTERIEUR (OR EXCLU) FIN DE PERIODE: BRUT				
MIO ECU												
1981	106 260,4	4 606,4	1 923,5	35 345,9	-	20 616,8	2 443,3	18 535,2	-	8 693,0	14 096,5	
1982	103 732,8	3 757,7	2 064,5	39 918,0	-	17 004,6	3 051,6	14 586,3	-	10 558,4	12 792,2	
1983	128 433,7	4 996,0	3 894,6	41 992,4	-	23 824,3	3 189,9	24 395,9	-	12 441,2	13 699,6	
1984	-	-	3 994,6	42 837,0	-	29 378,0	3 317,9	29 419,4	-	-	13 385,3	
1983 IV	130 341,6	4 996,0	-	-	1 089,1	-	-	24 395,9	-	12 441,2	-	
1984 I	-	-	3 985,0	43 747,6	938,4	24 923,7	3 289,9	22 212,4	-	-	13 327,3	
II	-	-	3 856,7	44 233,2	1 372,1	24 885,0	3 097,1	24 541,9	-	-	12 235,4	
III	-	-	4 844,7	44 214,7	1 399,3	27 589,2	3 119,8	27 337,6	-	-	12 424,3	
IV	-	-	3 994,6	42 837,0	1 345,9	29 378,0	3 317,9	29 419,4	-	-	13 385,3	
1985 I	-	-	5 574,9	39 747,7	-	30 167,3	4 035,7	-	-	-	13 059,4	
1984 mar	-	-	3 985,0	43 747,6	938,4	24 923,7	3 289,9	22 212,4	-	-	13 327,3	
apr	-	-	4 157,0	44 491,5	996,4	25 394,9	3 183,2	23 037,3	-	-	12 678,5	
mai	-	-	4 299,2	44 372,9	1 172,8	25 905,8	3 268,1	23 539,3	-	-	12 533,8	
jun	-	-	3 856,7	44 233,2	1 372,1	24 885,0	3 097,1	24 541,9	-	-	12 235,4	
jul	-	-	4 122,3	44 551,6	1 451,9	27 094,6	3 053,7	26 270,4	-	-	12 301,4	
aug	-	-	5 296,1	44 631,6	1 527,4	27 418,4	3 109,7	26 908,7	-	-	12 267,2	
sep	-	-	4 844,7	44 214,7	1 399,3	27 589,2	3 119,8	27 337,6	-	-	12 424,3	
oct	-	-	5 538,3	42 948,0	1 418,6	27 872,2	2 877,6	27 790,4	-	-	12 606,4	
nov	-	-	5 848,8	42 676,9	1 345,9	27 973,9	3 053,4	30 077,8	-	-	12 909,6	
dec	-	-	3 994,6	42 837,0	1 345,9	29 378,0	3 317,9	29 419,4	-	-	13 385,3	
1985 jan	-	-	4 563,2	41 985,6	-	29 596,8	3 881,7	29 763,5	-	-	13 120,4	
feb	-	-	5 211,6	41 613,5	-	30 164,5	4 097,8	29 206,0	-	-	13 205,0	
mar	-	-	5 574,9	39 747,7	-	30 167,3	4 035,7	-	-	-	13 059,4	
apr	-	-	4 823,3	40 147,3	-	31 089,0	4 405,5	-	-	-	13 757,4	
mai	-	-	-	-	-	-	4 394,9	-	-	-	-	

	EUR10	BELGIQUE BELGIË	DANMARK	BR DEUTSCHLAND	ΕΛΛΑΔΑ	FRANCE	IRELAND	ITALIA	LUXEMBOURG	NEDERLAND	UNITED KINGDOM
160 - AKTIENKURSE	INDEX OF SHARE QUOTATIONS										
	1980 = 100										
1981	-	81,6	167,3	102,2	90,8	88,4	103,8	151,8	88,0	105,6	112,8
1982	-	100,1	213,2	101,9	83,2	88,0	84,9	123,2	77,6	107,3	130,8
1983	-	128,9	373,6	135,2	72,0	115,8	106,3	153,2	86,3	155,0	165,0
1984	-	161,8	402,2	153,6			139,7	171,5	101,0	196,8	196,3
1984 I	-	153,3	443,7	153,8		151,2	146,1	173,6	95,1	194,3	187,7
II	-	159,0	417,4	150,9		158,7	148,6	166,6	98,0	188,9	194,9
III	-	164,0	399,2	148,2			132,5	171,5	100,4	192,0	190,8
IV	-	170,8	348,5	161,4			131,7	174,5	110,5	211,9	211,9
1985 I	-	171,1	376,7	175,2			134,3	215,8	112,2	236,5	
1984 mar	-	153,3	405,8	151,3		149,6	146,5	175,0	96,3	190,2	195,2
apr	-	162,8	447,5	151,2		158,1	144,0	170,1	96,9	190,6	199,1
mai	-	161,2	395,8	151,7		162,0	158,2	166,7	97,9	192,6	196,9
jun	-	153,1	408,9	149,7		155,9	143,7	162,8	99,2	183,6	188,5
jul	-	151,3	413,9	143,7		151,0	134,8	165,2	99,9	181,4	180,0
aug	-	167,1	411,2	146,9		153,1	127,8	175,3	100,4	191,8	192,5
sep	-	173,6	372,5	154,1			134,8	173,8	100,9	202,9	199,9
oct	-	175,3	350,6	160,0			132,1	173,5	106,7	211,4	202,6
nov	-	168,6	349,2	161,4			136,5	172,3	112,5	211,1	211,5
dec	-	168,3	345,5	162,8			126,6	177,7	112,3	213,1	221,7
1985 jan	-	164,2	373,9	170,8			128,4	200,3	108,8	227,0	232,5
feb	-	172,3	377,9	174,3			134,6	223,0	111,3	238,2	235,3
mar	-	176,9	378,3	180,4			140,0	224,0	116,4	244,3	
apr	-	172,3	390,2	182,7				224,0	121,0	245,2	
mai	-	176,1	394,1					248,0	131,7	249,5	
161 - ANLEIHEN DES OEFFENTLICHEN SEKTORS RENDITE	YIELD ON FIXED INTEREST GOVERNMENT SECURITIES										
	%										
1981	-	13,8	19,2	10,4	-	16,3	17,3	19,8	8,7	11,5	14,7
1982	-	13,4	20,8	9,0	-	16,0	17,1	20,7	10,3	9,9	12,9
1983	-	11,8	14,3	7,9	-	14,4	13,9	18,5	9,8	8,2	10,8
1984	-	12,0	13,9	7,8	-	13,4	14,6	15,2	10,3	8,1	10,7
1984 I	-	12,2	13,2	8,0	20,2	13,9	14,1	16,9	10,0	8,3	10,3
II	-	12,1	14,1	8,0	19,1	13,9	14,4	15,4	10,3	8,3	10,8
III	-	11,9	14,3	7,9	17,4	13,5	14,9	13,6	10,5	8,3	11,1
IV	-	11,6	14,0	7,2	17,2	12,4	15,1	14,9	10,3	7,5	10,5
1985 I	-	11,5	13,0	7,4	18,4	12,2	14,3		9,8	7,8	11,0
1984 mar	-	12,2	13,7	7,9	19,5	14,0	14,1	16,4	10,1	8,1	10,2
apr	-	12,1	13,6	7,9	19,6	13,8	14,1	16,2	10,2	8,1	10,4
mai	-	12,2	14,2	8,0	19,5	13,8	14,5	15,5	10,4	8,3	10,9
jun	-	12,1	14,6	8,1	18,3	14,0	14,6	14,6	10,4	8,4	11,2
jul	-	12,1	14,4	8,1	18,3	13,9	14,9	13,4	10,5	8,6	11,7
aug	-	11,8	14,1	7,9	17,5	13,6	15,0	13,4	10,5	8,3	11,0
sep	-	11,9	14,3	7,6	16,4	13,1	15,0	14,0	10,4	8,1	10,8
oct	-	11,7	14,0	7,4	17,2	12,0	15,0	15,2	10,6	7,6	10,7
nov	-	11,5	14,1	7,2	16,4	12,4	15,3	15,1	10,3	7,5	10,3
dec	-	11,6	13,8	7,0	17,9	12,7	14,9	14,6	10,0	7,4	10,5
1985 jan	-	11,6	13,1	7,1	18,3	12,1	14,6	12,2	10,0	7,4	11,0
feb	-	11,6	13,0	7,4	18,4	12,3	14,7	12,2	9,8	7,9	11,1
mar	-	11,5	12,8	7,6	18,4	12,3	13,6		9,7	8,0	10,9
apr	-	11,5	12,1	7,3	18,3	12,0	13,1		9,7	7,7	10,7
mai	-	10,8	11,3				13,2		9,7	7,5	10,9
162 - ANLEIHEN DES PRIVATEN SEKTORS RENDITE	YIELD ON FIXED INTEREST PRIVATE SECTOR SECURITIES										
	%										
1981	-		19,2	11,1	-	16,9	-	21,5	12,8	11,9	15,4
1982	-		17,8	9,4	-	16,6	-	21,4	11,6	10,1	14,0
1983	-		14,9	7,9	-	14,7	-	18,5	10,4	8,4	12,1
1984	-		14,7	7,8	-	13,8	-	15,1	10,6	8,2	11,8
1984 I	-		14,0	8,1	-	14,2	-	15,9	10,7	8,4	11,5
II	-		14,8	8,0	-	14,2	-	15,1	10,8	8,4	11,8
III	-		15,2	7,9	-	13,8	-	15,0	10,6	8,4	12,4
IV	-		14,7	7,4	-	12,8	-	14,3	10,2	7,6	11,6
1985 I	-		13,7	7,2	-	12,5	-	12,6	9,9	7,9	11,9
1984 mar	-		14,7	8,0	-	14,4	-	15,0	10,9	8,3	11,4
apr	-		14,1	8,0	-	14,2	-	15,3	10,9	8,3	11,4
mai	-		15,0	8,0	-	14,2	-	15,3	10,8	8,4	11,8
jun	-		15,2	8,0	-	14,1	-	14,8	10,7	8,4	12,1
jul	-		15,2	8,0	-	14,1	-	14,9	10,6	8,5	13,0
aug	-		15,1	7,9	-	13,8	-	15,1	10,6	8,4	12,3
sep	-		15,2	7,7	-	13,5	-	15,2	10,6	8,2	12,0
oct	-		14,7	7,6	-	12,7	-	14,5	10,4	7,8	11,8
nov	-		14,8	7,3	-	12,8	-	14,4	10,2	7,6	11,5
dec	-		14,6	7,2	-	12,9	-	14,0	10,0	7,5	11,6
1985 jan	-		13,9	7,2	-	12,4	-	12,8	9,9	7,3	11,9
feb	-		13,8	7,2	-	12,7	-	12,3	9,9	8,0	12,1
mar	-		13,4	7,3	-	12,5	-	12,7	10,1	8,2	11,8
apr	-		12,9	7,3	-	12,4	-	13,4	10,1	7,9	11,5
mai	-		12,6		-		-		9,8	7,6	11,7

## ZAHLUNGSBILANZ

## BALANCE OF PAYMENTS

## BALANCE DES PAIEMENTS

	EUR10	EUR9	UEBL/BLEU	DANMARK	BR DEUTSCHLAND	ΕΛΛΑΔΑ	FRANCE	IRELAND	ITALIA	NEDERLAND	UNITED KINGDOM	
<b>163 - WARENHANDEL (FOB)</b>							<b>MERCHANDISE (FOB)</b>					<b>MARCHANDISES (FOB)</b>
<b>EINNAHMEN</b>							<b>CREDIT</b>					<b>CREDITS</b>
	MIO ECU											
1981	529 918	525 640	44 887	14 458	152 915	4 278	90 451	6 931	67 240	56 623	92 134	
1982	577 566	573 325	49 285	16 054	171 632	4 241	93 252	8 180	73 997	61 817	99 108	
1983	617 953	613 332	51 585	18 204	181 934	4 622	100 838	9 517	81 015	66 566	103 673	
1984				20 338	206 577		117 275			76 029	119 070	
1981 III	127 991	126 969	10 702	3 490	38 119	1 022	21 439	-	16 742	13 736	22 742	
IV	142 668	141 602	11 817	3 881	43 724	1 066	24 241	-	17 852	15 641	24 447	
1982 I	140 561	139 420	11 391	3 998	42 288	1 140	23 775	-	18 069	16 141	23 758	
II	143 373	142 555	12 668	4 091	42 863	818	24 076	-	19 049	15 294	24 514	
III	134 839	133 643	11 903	3 764	41 144	1 196	20 662	-	17 247	14 472	24 451	
IV	150 584	149 499	13 283	4 198	45 338	1 085	24 739	-	19 632	15 924	26 385	
1983 I	146 674	145 836	13 077	4 443	44 720	838	24 103	-	19 202	16 557	23 734	
II	150 788	149 644	12 811	4 449	44 544	1 144	25 527	-	20 312	16 806	25 194	
III	145 033	143 665	12 285	4 324	43 288	1 369	23 052	-	19 269	15 523	25 923	
IV	165 991	164 697	13 418	5 005	49 381	1 294	28 155	-	22 232	17 684	28 822	
1984 I	170 880	169 470	14 487	4 976	50 850	1 409	28 486	-	21 948	19 650	29 073	
II				4 929	48 738		29 325	-	20 518	18 900	28 496	
III				4 866	49 749		27 226	-	23 151	17 598	28 219	
IV				5 584	57 240		32 238	-		19 884	33 282	
<b>164 - WARENHANDEL (FOB)</b>							<b>MERCHANDISE (FOB)</b>					<b>MARCHANDISES (FOB)</b>
<b>AUSGABEN</b>							<b>DEBIT</b>					<b>DEBITS</b>
	MIO ECU											
1981	536 787	527 677	49 144	15 290	138 514	9 111	99 382	9 387	76 801	53 200	85 959	
1982	579 358	570 218	52 933	16 867	146 508	9 140	109 383	9 819	82 129	57 127	95 453	
1983	611 599	602 153	53 913	17 944	157 809	9 446	110 404	10 180	84 495	61 775	105 633	
1984				20 651	179 088		122 318			69 222	126 264	
1981 III	130 588	128 269	11 919	3 639	34 812	2 319	23 752	-	18 033	13 418	22 696	
IV	140 139	137 772	12 649	4 229	36 790	2 367	27 378	-	19 649	13 908	23 169	
1982 I	142 483	140 270	13 172	4 271	36 679	2 214	27 224	-	21 358	13 798	23 769	
II	143 924	142 194	13 564	4 201	36 819	1 730	28 343	-	20 492	14 162	24 613	
III	136 594	133 804	12 437	3 921	35 707	2 790	25 282	-	18 955	14 079	23 424	
IV	146 645	144 231	13 764	4 469	37 303	2 415	28 535	-	21 324	15 188	23 648	
1983 I	147 134	145 029	14 149	4 252	37 731	2 105	28 878	-	20 914	14 827	24 278	
II	148 277	146 208	12 732	4 401	38 844	2 069	27 771	-	20 759	15 090	26 611	
III	144 384	141 727	12 804	4 201	38 646	2 657	24 872	-	19 728	15 168	26 309	
IV	161 691	159 045	14 237	5 117	42 588	2 646	28 883	-	23 095	16 691	28 435	
1984 I	169 528	166 857	15 149	5 045	44 524	2 671	31 231	-	23 596	17 317	29 994	
II				5 080	44 100		30 525	-	23 398	17 204	30 999	
III				4 821	43 582		27 672	-	23 769	16 670	30 734	
IV				5 722	46 883		32 890	-		18 036	34 537	
<b>165 - DIENSTLEISTUNGEN</b>							<b>SERVICES</b>					<b>SERVICES</b>
<b>EINNAHMEN</b>							<b>CREDIT</b>					<b>CREDITS</b>
	MIO ECU											
1981	270 097	266 113	35 634	6 328	44 066	3 984	81 048	1 861	23 121	25 202	48 854	
1982	289 084	285 233	37 731	6 722	51 054	3 851	82 289	2 092	26 939	28 059	50 346	
1983	294 831	291 385	35 561	7 081	53 688	3 446	83 467	2 074	28 610	33 872	53 872	
1984				8 169	59 625		92 228			30 221	59 851	
1981 III	72 432	70 979	9 516	1 801	11 925	1 453	20 728	-	6 816	6 841	13 353	
IV	72 201	71 261	9 624	1 624	13 124	939	21 984	-	5 710	6 760	12 435	
1982 I	64 806	64 031	9 071	1 419	11 323	775	19 345	-	5 500	6 280	11 094	
II	71 834	71 012	9 507	1 733	11 908	821	20 707	-	6 955	7 542	12 660	
III	77 272	75 856	10 058	1 831	13 927	1 416	20 987	-	8 097	7 129	13 827	
IV	73 009	72 165	9 085	1 744	13 897	844	21 250	-	6 388	7 037	12 765	
1983 I	66 897	66 361	8 768	1 523	12 404	537	19 621	-	5 811	6 480	11 754	
II	73 739	72 839	8 874	1 814	12 588	900	22 393	-	7 361	6 770	13 039	
III	76 148	74 990	8 790	1 872	13 204	1 158	20 328	-	8 252	7 131	15 413	
IV	76 010	75 136	9 130	1 888	15 492	874	21 126	-	7 186	6 648	13 665	
1984 I		72 183	9 176	1 679	13 243		21 533	-	6 292	6 727	13 533	
II				1 993	14 003		22 786	-	8 650	7 936	14 304	
III				2 326	14 922		23 303	-	9 472	7 726	16 311	
IV				2 194	17 457		24 607	-		7 837	15 703	
<b>166 - DIENSTLEISTUNGEN</b>							<b>SERVICES</b>					<b>SERVICES</b>
<b>AUSGABEN</b>							<b>DEBIT</b>					<b>DEBITS</b>
	MIO ECU											
1981	256 290	253 879	33 973	7 030	52 615	2 410	72 562	2 476	21 586	24 771	38 867	
1982	278 323	275 786	35 367	8 031	60 887	2 537	73 771	3 252	25 318	27 613	41 546	
1983	279 557	276 849	32 832	8 452	61 263	2 708	74 761	3 553	25 620	26 577	43 793	
1984				10 053	64 941		83 376			29 674	48 578	
1981 III	70 030	69 336	9 136	1 907	16 062	694	18 908	-	5 472	7 025	10 825	
IV	66 451	65 749	9 361	1 930	12 779	702	19 414	-	5 628	6 565	10 072	
1982 I	64 745	64 177	8 839	1 723	14 445	568	17 323	-	6 253	6 499	9 096	
II	69 101	68 550	8 900	2 127	14 684	551	18 798	-	6 450	6 923	10 669	
III	74 343	73 575	9 177	2 096	18 137	768	18 864	-	6 221	7 432	11 648	
IV	66 894	66 241	8 462	2 095	13 621	653	18 786	-	6 394	6 749	10 134	
1983 I	66 211	65 559	8 565	1 939	14 659	652	18 811	-	6 624	6 080	8 881	
II	69 010	68 356	7 844	2 172	14 535	654	19 566	-	6 177	6 794	11 269	
III	71 928	71 248	7 949	2 128	17 583	680	17 878	-	6 145	7 192	12 372	
IV	68 875	68 147	8 480	2 226	14 487	728	18 506	-	6 674	6 505	11 270	
1984 I		70 950	8 684	2 306	15 356		19 812	-	7 092	6 463	11 238	
II				2 433	15 414		20 183	-	7 230	7 405	12 048	
III				2 574	18 671		21 145	-	7 645	8 046	13 336	
IV				2 759	15 500		22 236	-		7 764	11 956	







## ZAHLUNGSBILANZ

## BALANCE OF PAYMENTS

## BALANCE DES PAIEMENTS

	EUR10	EUR9	UEBL/BLEU	DANMARK	BR DEUTSCHLAND	ΕΛΛΑΔΑ	FRANCE	IRELAND	ITALIA	NEDERLAND	UNITED KINGDOM	
<b>175 - SONSTIGE LANGFRISTIGE KAPITAL-LEISTUNGEN - SALDO</b>	<b>OTHER LONG-TERM CAPITAL NET</b>						<b>AUTRES CAPITAUX A LONG TERME - SOLDE</b>					
	<b>MIO ECU</b>											
1981	13 793	12 826	3 172	1 187	8 456	968	- 5 941	1 450	8 194	- 1 244	- 2 448	
1982	3 394	2 566	1 214	2 558	- 636	828	- 4 690	1 735	6 262	- 1 938	- 1 939	
1983			- 2 876	2 523	- 2 912	1 886	4 196		1 506	- 1 632	- 3 969	
1984				2 415	- 4 620		- 2 508			- 1 163	- 5 407	
1981 III	2 977	2 520	348	352	2 733	457	- 2 677	-	1 202	605	- 44	
IV	4 114	3 847	1 153	325	973	268	- 746	-	2 827	- 984	299	
1982 I	- 842	- 885	402	377	- 906	43	- 922	-	1 574	- 247	- 1 163	
II	- 84	- 388	293	635	- 686	304	- 2 688	-	2 201	- 648	506	
III	1 848	1 598	1 427	1 027	367	249	- 1 516	-	922	- 342	- 287	
IV	712	476	- 887	526	588	235	436	-	1 565	- 758	- 996	
1983 I	- 1 321	- 1 299	406	1 029	- 1 946	- 22	510	-	894	- 507	- 1 684	
II	- 2 548	- 3 290	- 294	426	- 961	742	- 774	-	- 56	- 765	- 865	
III	3 629	3 248	- 1 252	584	- 230	381	4 011	-	560	- 49	- 377	
IV	- 1 002	- 1 817	- 1 709	463	225	815	449	-	108	- 311	- 1 044	
1984 I	853	924	512	293	710	- 71	- 406	-	877	- 267	- 794	
II		- 6 682	509	540	- 1 597		114	-	- 326	29	- 5 952	
III		966	191	1 673	- 1 352		- 1 183	-	873	- 259	1 021	
IV				- 101	- 2 381		- 1 032	-		- 667	318	
<b>176 - GRUNDBILANZ</b>	<b>BASIC BALANCE</b>						<b>BALANCE DE BASE</b>					
	<b>MIO ECU</b>											
1981	- 19 314	- 18 608	- 450	- 462	- 1 502	- 705	- 12 501	1 450	248	531	- 4 241	
1982	- 20 983	- 20 321	- 915	157	- 2 450	- 661	- 11 175	1 735	- 151	423	- 6 441	
1983			- 4 899	1 441	1 397	283	5 108		1 536	2 050	- 6 992	
1984				214	2 015		6 527			2 109	- 18 931	
1981 III	- 8 122	- 8 543	- 1 010	352	- 1 571	421	- 5 387	-	1 072	265	- 1 980	
IV	1 307	1 643	- 2	325	2 891	- 336	- 3 121	-	1 307	605	199	
1982 I	- 12 880	- 12 428	- 1 686	377	- 3 481	- 453	- 2 685	-	- 2 535	652	- 2 402	
II	- 8 018	- 8 087	31	635	- 2 393	69	- 4 694	-	1 396	90	- 2 556	
III	- 5 057	- 5 035	1 213	1 027	- 1 523	- 22	- 3 558	-	891	- 211	- 2 318	
IV	4 608	4 863	- 530	526	4 948	- 255	- 239	-	96	- 197	835	
1983 I	- 8 640	- 7 741	- 1 320	1 029	- 1 182	- 899	- 2 422	-	- 1 404	367	- 2 367	
II	657	53	- 15	426	- 1 076	605	1 086	-	1 171	681	- 2 117	
III	5 901	5 632	- 1 666	584	- 1 354	268	5 099	-	2 142	864	70	
IV	2 044	1 685	- 1 887	463	5 009	359	1 345	-	- 372	134	- 2 578	
1984 I		- 3 310	- 706	293	3 677		36	-	- 1 339	1 447	- 5 917	
II		- 12 111	- 489	540	- 4 205		1 197	-	- 1 552	1 834	- 9 056	
III		831	92	1 673	- 3 876		2 476	-	2 539	155	- 2 261	
IV				- 101	6 420			-		- 1 331	- 1 696	
<b>177 - SONSTIGE KURZFRISTIGE KAPITAL-LEISTUNGEN - SALDO</b>	<b>OTHER SHORT-TERM CAPITAL NET</b>						<b>AUTRES CAPITAUX A COURT TERME - SOLDE</b>					
	<b>MIO ECU</b>											
1981	7 138	6 937	- 1 179	38	- 1 628	201	9 861	72	158	- 609	223	
1982	22 477	21 975	- 34	85	5 937	502	8 563	240	- 4 147	2 148	9 183	
1983			4 102	622	- 4 459	189	- 481		4 604	- 571	6 292	
1984				- 39	- 6 675		- 3 146			- 1 643	13 130	
1981 III	2 497	2 465	80	- 316	- 776	32	2 309	-	1 273	- 416	311	
IV	5 676	5 537	577	109	- 5 111	139	6 774	-	- 319	954	2 553	
1982 I	8 880	8 548	1 270	137	2 531	332	1 729	-	- 1 944	439	4 386	
II	8 804	8 859	253	238	3 852	- 54	2 172	-	- 523	- 533	3 399	
III	5 381	5 417	- 580	- 577	1 194	- 35	1 809	-	1 113	354	2 103	
IV	- 634	- 888	- 915	282	- 1 640	254	2 853	-	- 2 793	2 031	- 706	
1983 I	11 952	11 202	1 019	- 37	5 376	750	1 989	-	1 021	191	1 643	
II	3 230	3 670	1 654	209	- 4 415	- 440	1 885	-	2 131	- 765	2 972	
III	- 12	15	468	341	- 936	- 27	- 2 850	-	- 271	- 624	3 886	
IV	- 5 264	- 5 160	562	120	- 4 483	- 123	- 1 506	-	1 722	634	- 2 209	
1984 I	4 853	4 256	- 59	211	- 1 843	597	264	-	69	- 71	5 686	
II		9 310	1 500	29	3 614		404	-	3 012	- 3 546	4 297	
III		- 5 503	282	- 283	- 1 396		- 2 818	-	- 948	- 395	56	
IV				- 8	- 7 049		- 996	-		2 369	3 091	
<b>178 - FEHLER UND AUSLASSUNGEN</b>	<b>ERRORS AND OMISSIONS</b>						<b>ERREURS ET OMISSIONS</b>					
	<b>MIO ECU</b>											
1981	- 2 821	- 3 172	- 41	- 235	436	351	- 2 004	172	- 510	- 585	- 404	
1982	- 7 896	- 7 943	58	- 492	- 476	47	- 912	- 338	- 214	- 617	- 4 953	
1983	- 789	- 433	557	- 539	661	- 355	516	- 409	459	- 1 462	- 215	
1984				- 648	3 731		326			- 549	4 245	
1981 III	- 448	- 22	- 37	- 80	617	- 426	242	-	- 469	45	- 340	
IV	- 5 995	- 5 830	- 521	193	- 995	- 165	- 816	-	1	- 793	- 2 899	
1982 I	- 1 475	- 1 574	39	- 173	691	99	- 705	-	744	- 233	- 1 937	
II	- 3 370	- 3 205	- 483	- 289	373	- 165	- 580	-	- 509	260	- 1 977	
III	563	365	361	- 109	- 672	198	356	-	- 324	- 42	795	
IV	- 3 314	- 3 227	141	85	- 867	- 87	16	-	- 125	- 644	- 1 834	
1983 I	- 1 381	- 1 384	- 618	- 342	1 064	2	- 929	-	- 65	- 225	- 270	
II	180	229	495	140	- 1 085	- 49	110	-	1 387	- 210	- 608	
III	- 3 166	- 3 037	344	- 347	1 520	- 130	522	-	- 768	- 411	- 3 897	
IV	3 975	4 163	324	17	- 839	- 188	813	-	- 96	- 616	4 559	
1984 I	495	495	203	- 103	1 433		- 113	-	- 617	- 404	97	
II		4 678	- 44	- 295	299		91	-	625	692	3 310	
III		4 870	86	- 156	1 961		893	-	12	343	1 731	
IV				- 89	38		- 545	-		- 1 180	- 892	



---

**LÄNDERTABELLEN**

---

**TABLES BY COUNTRY**

---

**TABLEAUX PAR PAYS**

---

**TITEL NACH LÄNDERN (vollständiges Verzeichnis)**

02 BIP-Volumen  
03 Implizierter Preisindex des BIP  
05 Beschäftigung  
06 Arbeitslosigkeit  
07 Offene Stellen  
11 Landwirtschaftliche Produktion  
12 Tiererzeugung der Landwirtschaft  
13 Molkeerbuttererzeugung  
14 Schweineanlieferung in Bacon-Fabriken  
15 Viehausfuhr  
16 Rindfleischausfuhr  
20 Investitionen im produzierenden Gewerbe  
21 Produktion des produzierenden Gewerbes — Tendenz  
22 Produktion des produzierenden Gewerbes  
23 Produktion des Grundstoff- und Produktionsgütergewerbes  
24 Produktion des Investitionsgütergewerbes  
25 Produktion des Verbrauchsgütergewerbes  
26 Produktion des produzierenden Gewerbes ohne Eisen- und Stahlindustrie  
27 Rohstahlerzeugung  
28 Kraftfahrzeugproduktion  
29 Personenkraftwagen-Produktion  
30 Produktion von Nutzfahrzeugen  
31 Produktion von Walzwerkerzeugnissen  
33 Produktion im Baugewerbe  
34 Wohnungsbau : Baubeginn (Anzahl)  
35 Fertiggestellte Wohnungen  
36 Baubeginn an Nichtwohngebäuden (Anzahl)  
37 Baugenehmigungen insgesamt  
38 Baugenehmigungen im Wohnungsbau  
39 Auftragseingang  
41 Einfuhr insgesamt  
42 Ausfuhr insgesamt  
43 Handelsbilanz  
44 Deckungsverhältnis  
45 Einfuhrpreise  
46 Ausfuhrpreise  
47 Austauschverhältnis (Terms of Trade)  
48 Index des Volumens, Einfuhr  
49 Index des Volumens, Ausfuhr  
51 Verbrauch der privaten Haushalte  
52 Umsätze des Großhandels  
53 Umsätze des Einzelhandels  
54 Umsätze des Einzelhandels, Mengen  
55 Umsätze der Einzelhandels-Verkaufsgenossenschaften  
56 Umsätze der Warenhäuser, Mengen  
57 Ausfuhr-Auftragseingänge im Branchengeschäft  
58 Eingelegene MwSt.  
61 Zulassung fabrikneuer Kraftfahrzeuge  
62 Zulassung fabrikneuer Personenkraftwagen  
63 Zulassung fabrikneuer Lastkraftwagen  
69 Übernachtungen im Beherbergungsgewerbe  
71 Index der Erzeugerpreise  
72 Erzeugerpreise : Inputs  
73 Erzeugerpreise : Outputs  
74 Großhandelspreise  
75 Großhandelspreise : Inputs  
76 Großhandelspreise : Outputs  
77 Rohstoffpreise  
78 Erzeugerpreise landwirtschaftlicher Produkte  
79 Lebenshaltungskosten  
80 Welthandelspreise  
85 Löhne und Gehälter im produzierenden Gewerbe  
87 Staatshaushalt : Kassenüberschuß bzw. -defizit  
88 Verschuldung des öffentlichen Sektors : Anstieg  
89 Geldvolumen  
90 Auslandsposition der Zentralbanken : Währungsreserven  
91 Kreditausweitung im Inland  
92 Offizielle Bruttoreerven  
93 Bilanzsumme der Banken  
94 Dollarwechsellkurs  
95 Effektiver Außenwert : Kurse  
96 Saldo der Leistungsbilanz  
97 Saldo des gesamten Kapitalverkehrs  
98 USA — Vermögenswerte im Ausland  
99 Ausländische Vermögenswerte in den USA

**TITLES BY COUNTRY (complete list)**

02 GDP-Volume  
03 GDP-Price Index  
05 Employment  
06 Unemployment  
07 Vacancies  
11 Agricultural production  
12 Agricultural livestock production  
13 Creamery butter production  
14 Pigs received at bacon factories  
15 Exports of cattle  
16 Exports of beef  
20 Industrial investment  
21 Industrial production-trend  
22 Industrial production  
23 Industrial production intermediate goods  
24 Industrial production investment goods  
25 Industrial production consumer goods  
26 Industrial production excluding steel  
27 Crude steel production  
28 Car production  
29 Passenger car production  
30 Commercial vehicle production  
31 Laminates production  
33 Production in construction  
34 Dwellings started  
35 Dwellings completed  
36 Non-residential building starts  
37 Building permits, total  
38 Building permits, residential  
39 New orders  
41 Total imports  
42 Total exports  
43 Trade balance  
44 Exports/imports  
45 Import prices  
46 Export prices  
47 Terms of trade  
48 Import volume index  
49 Export volume index  
51 Private consumption  
52 Wholesale trade sales  
53 Retail trade sales  
54 Retail trade sales, quantity  
55 Sales by retail cooperatives  
56 Department store sales, quantity  
57 Small shops export orders  
58 VAT collected  
61 New car registrations  
62 Passenger car registrations  
63 Commercial vehicle registrations  
69 Nights spent in hotels  
71 Producer prices  
72 Producer prices : input  
73 Producer prices : output  
74 Wholesale prices  
75 Wholesale prices : input  
76 Wholesale prices : output  
77 Raw material prices  
78 Agricultural output prices  
79 Consumer prices  
80 World prices  
85 Wages in industry  
87 Budget surplus-deficit  
88 Public sector debt : increase  
89 Money supply  
90 Central bank money  
91 Domestic credit expansion  
92 Gross official reserves  
93 Sum of bank balances  
95 Effective exchange rate  
96 Balance of current accounts  
97 Balance of capital movements  
98 USA assets abroad  
99 Foreign assets of USA

## TITRES PAR PAYS (liste complète)

- 02 PIB — volume
- 03 PIB — indice ou prix
- 05 Emploi
- 06 Chômage
- 07 Offres d'emploi
- 11 Production agricole
- 12 Production animale de l'agriculture
- 13 Production beurre crémierle
- 14 Porcs livrés fabriques bacon
- 15 Exportation de bétail
- 16 Exportation de bœuf
- 20 Investissement dans l'industrie
- 21 Production industrielle — tendance
- 22 Production industrielle
- 23 Production industrielle biens Intermédiaires
- 24 Production industrielle biens Investissements
- 25 Production industrielle biens consommations
- 26 Production industrielle sidérurgie exclue
- 27 Production acier brut
- 28 Production automobiles
- 29 Production voitures particulières
- 30 Production véhicules utilitaires
- 31 Production de laminés
- 33 Production bâtiment
- 34 Logements commencés
- 35 Logements achevés
- 36 Bâtiments non résidentiels commencés
- 37 Permis de construction total
- 38 Permis de construction résidentiels
- 39 Nouvelles commandes
- 41 Importations totales
- 42 Exportations totales
- 43 Balance commerciale
- 44 Taux de couverture
- 45 Prix à l'importation
- 46 Prix à l'exportation
- 47 Termes de l'échange
- 48 Indices de volume-Importations
- 49 Indices de volume-Exportations
- 51 Consommation privée
- 52 Ventes commerce gros
- 53 Ventes commerce détail
- 54 Ventes commerce détail quantité
- 55 Ventes coopératives de consommation
- 56 Ventes grands magasins quantité
- 57 Commerce spécialisé commande privée
- 58 TVA encaissée
- 61 Immatriculations voitures neuves
- 62 Immatriculations voitures particulières
- 63 Immatriculations voitures utilitaires
- 69 Nuitées hôtellerie
- 71 Prix à la production
- 72 Prix production: input
- 73 Prix production: output
- 74 Prix de gros
- 75 Prix de gros: input
- 76 Prix de gros: output
- 77 Prix matières premières
- 78 Prix production agricole
- 79 Prix à la consommation
- 80 Prix mondiaux
- 85 Salaires dans industrie
- 87 Opération budgétaire soldée
- 88 Dette secteur public: accroissement
- 89 Masse monétaire
- 90 Monnaie banque centrale
- 91 Crédit interne économie
- 92 Réserves officielles brutes
- 93 Somme des bilans des banques
- 94 Taux change: 1 MN = ...USD
- 95 Taux change effectif
- 96 Solde des opérations courantes
- 97 Solde des mouvements de capitaux
- 98 Avoirs USA sur l'étranger
- 99 Avoirs étrangers aux USA

## BELGIË

- 06 Vergoede volledig werklozen.  
 22 Bruto indexcijfers van de industriële produktie (excl. bouwnijverheid).  
 27 Produktie van ruwstaal (1 000 ton).  
 37 Toegestane bouwvergunningen: totaal.  
 38 Toegestane bouwvergunningen: woongebouwen.  
 39 Metaalverwerkende nijverheid: ingeschreven bestellingen.  
 41 Invoer.  
 42 Uitvoer.  
 43 Handelsbalans.  
 45 Indexcijfer van de gemiddelde waarde — invoer.  
 46 Indexcijfer van de gemiddelde waarde — uitvoer.  
 47 Indexcijfer van de ruilvoet.  
 53 Algemeen indexcijfer van de omzet in de kleinhandel — waarde-indexcijfer.  
 54 Algemeen indexcijfer van de omzet in de kleinhandel — hoeveelhedenindexcijfer.  
 61 Indexcijfer van het aantal nieuwe personenwagens.  
 74 Algemeen indexcijfer van de groothandelsprijzen.  
 79 Algemeen indexcijfer van de consumentenprijzen.  
 80 Index van de gevoelige prijzen I.E.S.P.O. (Leuven).  
 87 Begrotingstransacties: saldo.  
 89 Geldhoeveelheid.  
 92 Bruto officiële reserves.  
 96 Saldo per transacties van goederen, diensten en overdrachten.  
 97 Kapitaal van overheid, ondernemingen en particulieren, banken.
- Bron: Nationaal Instituut voor de Statistiek.

## BELGIQUE

- 06 Chômeurs complets indemnisés.  
 22 Indices bruts de la production industrielle (construction non comprise).  
 27 Production d'acier brut (1 000 tonnes).  
 37 Permis de bâtir accordés — total.  
 38 Permis de bâtir accordés — bâtiments résidentiels.  
 39 Industrie des fabrications métalliques commandes inscrites.  
 41 Importations.  
 42 Exportations.  
 43 Balance commerciale.  
 45 Indices de la valeur moyenne — importations.  
 46 Indices de la valeur moyenne — exportations.  
 47 Indices des termes de l'échange.  
 53 Indice général du chiffre d'affaires dans le commerce de détail — indice de valeur.  
 54 Indice général du chiffre d'affaires dans le commerce de détail — indice de quantité.  
 61 Indice du nombre de voitures neuves.  
 74 Indice général des prix de gros.  
 79 Indice général des prix à la consommation 7/1974-6/1975 = 100.  
 80 Indice des prix sensibles IRESP (Louvain) — prix mondiaux.  
 87 Opération budget: solde.  
 89 Masse monétaire.  
 92 Réserves officielles brutes.  
 96 Solde des transactions sur biens, services et transferts.  
 97 Capitaux publics, entreprises et particuliers, banques.
- Source: Institut National de Statistique.

## ΕΛΛΑΔΑ

- 03 Consumer prices, all items.  
 05 Employment: manufacturing, employees on payroll, adjusted.  
 06 Registered unemployment.  
 22 Industrial production.  
 24 Industrial production, investment goods.  
 25 Industrial production, consumer goods.  
 41 Imports, cif, adjusted.  
 42 Exports, cif, adjusted.  
 43 Trade balance.  
 78 Wholesale prices, agricultural goods.  
 79 Consumer prices, all items.  
 85 Wages in industry.

## FRANCE

- 02 Production intérieure brute marchande aux prix de 1970.  
 05 Indice des effectifs occupés.  
 06 Demandes d'emploi en fin de mois — désaisonnalisées.  
 07 Offres d'emploi à fin de mois — désaisonnalisées.  
 22 Production industrielle totale (sans bâtiment) — désaisonnalisée.  
 23 Production industrielle biens intermédiaires — désaisonnalisée.  
 24 Production industrielle biens d'équipement — désaisonnalisée.  
 25 Production industrielle biens de consommation — désaisonnalisée.  
 28 Construction automobile — désaisonnalisée.  
 29 Production de voitures particulières — désaisonnalisée.  
 30 Production de véhicules utilitaires — désaisonnalisée.  
 33 Indice de production bâtiment et travaux publics — désaisonnalisé.  
 34 Logements commencés — désaisonnalisés.  
 39 L'opinion des chefs d'entreprises industrielles sur le niveau des carnets.  
 41 Importations totales — fob — désaisonnalisées.  
 42 Exportations totales — fob — désaisonnalisées.  
 44 Taux de couverture — désaisonnalisé.  
 45 Indice des valeurs moyennes à l'importation.  
 46 Indice des valeurs moyennes à l'exportation.  
 47 Termes de l'échange.  
 51 Consommation totale des ménages — désaisonnalisée.  
 56 Grand commerce: volume des ventes — désaisonnalisé.  
 61 Immatriculations de voitures neuves — désaisonnalisées.  
 74 Indices des prix de gros industriels: produits industriels transformés.  
 79 Indice des prix à la consommation.  
 85 Indice du taux de salaire horaire ouvrier.  
 87 Opération budgets: solde.  
 89 Masse monétaire.  
 92 Réserves officielles brutes.  
 95 Valeur brute de la monnaie.  
 96 Solde des opérations courantes.  
 97 Solde des mouvements de capitaux.
- Source: INSEE.



DANMARK

- 05 Beskæftigelsesindeks for industriens arbejdere.
  - 06 Registrerede ledige i procent af antal personer i arbejdsstyrken — sæsonkorrigeret.
  - 07 Den offentlige arbejdsformidling: Antal pladser, der ved månedens udgang stod ubesatte,
  - 12 Animalske landbrugsprodukter: mængdeindeks.
  - 21 Konjunkturbarometer for industriproduktionen: Nettotal (tallene for tidligere kvartaler angiver en vurdering af det faktiske produktionsforløb, mens tallet for det sidste kvartal udtrykker forventningerne til dette kvartal).
  - 22 Mængdeindeks for omsætningen af egne varer og tjenester i industrien i alt ekskl. værfter.
  - 23 Mængdeindeks for omsætningen af egne varer og tjenester i mellemproduktindustrien.
  - 24 Mængdeindeks for omsætningen af egne varer og tjenester i investeringsgodeindustrien ekskl. værfter.
  - 25 Mængdeindeks for omsætningen af egne varer og tjenester i forbrugsgodeindustrien.
  - 34 Antal påbegyndte lejligheder.
  - 39 Indeks for ordreindgang i industrien i alt ekskl. værfter.
  - 41 Import af varer (cif) i alt — sæsonkorrigeret.
  - 42 Eksport af varer (fob) i alt — sæsonkorrigeret.
  - 43 Handelsbalancen i alt.
  - 45 Indeks for enhedsværdier for import af varer.
  - 46 Indeks for enhedsværdier for eksport af varer.
  - 47 Bytteforholdet i udenrigshandelen.
  - 53 Værdiindeks for detailomsætningen — sæsonkorrigeret.
  - 54 Mængdeindeks for detailomsætningen — sæsonkorrigeret.
  - 62 Nyregistrerede personbiler — sæsonkorrigeret.
  - 63 Nyregistrerede vare- og lastbiler samt busser.
  - 71 Prisindex for omsætningen af egne varer og tjenester i industrien i alt ekskl. værfter.
  - 77 Råvareprisindeks: 1978-vægte.
  - 79 Forbrugerprisindeks.
  - 85 Timelønsindeks for industriens arbejdere.
  - 89 Pengeforsyningen (M2).
  - 92 International likviditet (brutto).
  - 96 Betalingsbalancens løbende poster i alt.
  - 97 Betalingsbalancens kapitalposter i alt.
- Kilde: Danmarks Statistik.

BR DEUTSCHLAND

- 02 Bruttoinlandsprodukt zu Marktpreisen in Preisen von 1970.
  - 05 Abhängig Beschäftigte — saisonbereinigt (Durchschnitte).
  - 05 Arbeitslose insgesamt — saisonbereinigt (Endstände).
  - 07 Offene Stellen — saisonbereinigt (Endstände).
  - 22 Index der Produktion: Produzierendes Gewerbe ohne Bauhauptgewerbe — saisonbereinigt.
  - 23 Index der Produktion: Grundstoff- und Produktionsgütergewerbe — saisonbereinigt.
  - 24 Index der Produktion: Investitionsgütergewerbe — saisonbereinigt.
  - 25 Index der Produktion: Verbrauchsgütergewerbe — saisonbereinigt.
  - 39 Auftragsingang im verarbeitenden Gewerbe (ohne Nahrungs- und Genussmittelgewerbe) insgesamt — saisonbereinigt.
  - 41 Einfuhr insgesamt, Werte — saisonbereinigt.
  - 42 Ausfuhr insgesamt, Werte — saisonbereinigt.
  - 43 Handelsbilanz — saisonbereinigt.
  - 45 Index der Durchschnittswerte, Einfuhr.
  - 46 Index der Durchschnittswerte, Ausfuhr.
  - 47 Austauschverhältnis (Terms of Trade).
  - 48 Index des Volumens, Einfuhr.
  - 49 Index des Volumens, Ausfuhr.
  - 53 Umsätze des Einzelhandels — in jeweiligen Preisen — saisonbereinigt.
  - 54 Umsätze des Einzelhandels — in Preisen von 1970 — saisonbereinigt.
  - 62 Zulassung fabrikneuer Kraftfahrzeuge: Personenkraftwagen.
  - 63 Zulassung fabrikneuer Kraftfahrzeuge: Lastkraftwagen.
  - 71 Index der Erzeugerpreise industrieller Produkte ohne Mehrwertsteuer — saisonbereinigt.
  - 79 Preisindex für die Lebenshaltung aller privaten Haushalte — saisonbereinigt.
  - 85 Löhne und Gehälter im Produzierenden Gewerbe je Beschäftigten — saisonbereinigt.
  - 87 Kassenmäßige Entwicklung des Bundeshaushaltes — Kassenüberschuß (+) bzw. -defizit (-).
  - 89 Geldvolumen (M 2).
  - 90 Auslandsposition der Deutschen Bundesbank — Bestände: Währungsreserven insgesamt.
  - 92 Offizielle Bruttoreserven.
  - 95 Entwicklung des Außenwerts der DM gegenüber 22 Ländern (wichtige Handelspartner der Bundesrepublik).
  - 96 Zahlungsbilanz: Saldo der Leistungsbilanz.
  - 97 Zahlungsbilanz: Saldo des gesamten Kapitalverkehrs.
- Quellen: Statistisches Bundesamt und Deutsche Bundesbank.

IRELAND

- 06 Percentage of insured persons on Live Register at mid-month.
  - 13 Creamery butter production.
  - 14 Pigs received at bacon factories.
  - 15 Exports of cattle.
  - 16 Exports of beef — fresh, chilled or frozen.
  - 22 Volume of production — Transportable goods industries.
  - 35 Total number of dwellings completed (connected to the electricity supply).
  - 41 Imports.
  - 42 Exports.
  - 43 Trade balance.
  - 48 Volume of imports index numbers.
  - 49 Volume of exports index numbers.
  - 53 Value index of retail sales — seasonally adjusted.
  - 54 Volume index of retail sales — seasonally adjusted.
  - 61 New private motor cars registered for the first time.
  - 74 General wholesale price index (excluding VAT).
  - 78 Agricultural output price index numbers — Total index.
  - 79 Consumer price index — All items.
  - 89 Money supply M2.
  - 92 Gross official reserves.
  - 96 Balance of current accounts.
  - 97 Balance of capital movements.
- Source: Central Statistics Office.

ITALIA

- 02 Prodotto interno lordo ai prezzi di mercato — Destagionalizzato.
  - 03 Prezzi impliciti del PIL — Destagionalizzati.
  - 05 Indici dell'occupazione alle dipendenze della grande industria.
  - 06 Iscritti nelle liste di collocamento (Disoccupati già occupati e persone in cerca di 1<sup>a</sup> occupazione).
  - 11 Indice generale della produzione agraria (indici-base: 1952-1955 = 100).
  - 22 Indice generale della produzione industriale — Destagionalizzato.
  - 23 Indice della produzione di materie ausiliarie — Destagionalizzato.
  - 24 Indice della produzione di beni di investimento — Destagionalizzato.
  - 25 Indice della produzione di beni di consumo — Destagionalizzato.
  - 28 Produzione di autovetture — Destagionalizzata.
  - 34 Fabbricati residenziali iniziati.
  - 36 Fabbricati non residenziali.
  - 41 Importazioni caf di merci — in complesso — Destagionalizzate.
  - 42 Esportazioni fob di merci — in complesso — Destagionalizzate.
  - 43 Bilancia commerciale saldo — Destagionalizzata.
  - 45 Indici dei prezzi delle merci importate — valori medi unitari.
  - 46 Indici dei prezzi delle merci esportate — valori medi unitari.
  - 47 Ragioni di scambio.
  - 53 Indici delle vendite del commercio al minuto delle imprese nella grande distribuzione — Complesso dei generi — Vendite per unità locale.
  - 62 Immatricolazioni di autovetture.
  - 63 Immatricolazioni di veicoli industriali nuovi di fabbrica.
  - 69 Presenze alberghiere — Totale.
  - 74 Prezzi all'ingrosso, indice generale.
  - 79 Prezzi al consumo, indice generale.
  - 85 Retribuzioni minime contrattuali del settore privato.
  - 89 Massa monetaria (Totale) — Liquidità primaria e liquidità secondaria.
  - 92 Riserve ufficiali (lorde).
  - 95 Tasso medio di deprezzamento della lira.
  - 96 Bilancia dei pagamenti valutaria, saldo delle partite correnti.
  - 97 Bilancia dei pagamenti valutaria, saldo dei movimenti di capitali.
- Fonti: ISCO-ISTAT.

## LUXEMBOURG

- 05 Volume travail presté.  
 06 Demandes d'emploi.  
 07 Offres d'emploi.  
 22 Production industrielle totale.  
 26 Production industrielle sans sidérurgie.  
 31 Production de laminés.  
 33 Indices de la construction.  
 39 Nouvelles commandes sidérurgie.  
 55 Chiffre d'affaires des coopératives de consommation.  
 61 Immatriculations automobiles.  
 79 Prix à la consommation.  
 85 Taux horaires conventionnels.  
 89 Masse monétaire.  
 92 Réserves officielles brutes.  
 93 Somme des bilans des banques.

Source: STATEC.

## NEDERLAND

- 06 Geregistreerde werklozen (mannen + vrouwen) — voor seizoen gecorrigeerd.  
 07 Aanvragen van werkgevers — voor seizoen gecorrigeerd.  
 20 Bruto-investeringen in vaste activa — hoeveelheid totaal.  
 22 Hoeveelheidsindexcijfers van de gemiddelde dagproductie: Nijverheid.  
 24 Investeringsgoederenindustrie: Verkoop: totaal.  
 34 Woningen: Bouw begonnen: totaal.  
 39 Investeringsgoederenindustrie: Orderontvangst: totaal.  
 41 Invoer: totale waarde.  
 42 Uitvoer: totale waarde.  
 43 Handelsbalans — totale waarde.  
 45 Prijsindexcijfers: invoer: totaal.  
 46 Prijsindexcijfers: uitvoer: totaal.  
 47 Ruilvoet (Terms of trade).  
 51 Totaal consumptie-index: waarde.  
 53 Kleinhandelsgeldomzetten: Algemeen: totale kleinhandel.  
 62 Afgegeven kentekenbewijzen: Nieuwe motorvoertuigen: personenauto's.  
 63 Afgegeven kentekenbewijzen: Nieuwe motorvoertuigen: bedrijfsauto's.  
 72 Indexcijfers producenten-en invoerprijzen: totaal.  
 73 Indexcijfers producentenprijzen: finale producten: totaal.  
 79 Prijsindexcijfers van de gezinsconsumptie: Werknemersgezinnen.  
 85 Bruto-tonen volgens regelingen: volwassen arbeidskrachten: uur.  
 87 Begrotingstransacties: saldo.  
 89 Geldhoeveelheid.  
 92 Bruto officiële reserves.  
 96 Saldo der lopende transacties.  
 97 Saldo der kapitaalstroom.

Bron: Centraal Bureau voor de Statistiek.

## UNITED KINGDOM

- 03 Gross domestic product — constant factor cost — seasonally adjusted.  
 06 Unemployment (excluding school-leavers) — seasonally adjusted.  
 07 Vacancies notified to employment offices — seasonally adjusted.  
 22 Industrial production (including construction) — seasonally adjusted.  
 23 Industrial production — intermediate goods industries — seasonally adjusted.  
 24 Industrial production — investment goods industries — seasonally adjusted.  
 25 Industrial production — consumer goods industries — seasonally adjusted.  
 34 Housing-Great Britain — housing starts — seasonally adjusted.  
 39 Engineering — new orders — total combined engineering — seasonally adjusted.  
 41 Visible trade — imports (fob) — seasonally adjusted.  
 42 Visible trade — exports (fob) — seasonally adjusted.  
 43 Visible trade — trade balance — seasonally adjusted.  
 48 Visible trade — import volume — seasonally adjusted.  
 49 Visible trade — export volume — seasonally adjusted.  
 53 Retail sales — value — seasonally adjusted.  
 54 Retail sales — volume — seasonally adjusted.  
 61 New registrations of cars — seasonally adjusted.  
 75 Wholesale price indices — material purchased by manufacturing industry.  
 76 Wholesale price indices — output of manufactured products.  
 79 General index of retail prices.  
 85 Index of average earnings of all employees.  
 88 Public Sector Borrowing Requirement — seasonally adjusted.  
 89 Money supply (sterling M3).  
 91 Domestic credit expansion — seasonally adjusted.  
 92 Gross official reserves.  
 95 Effective exchange rate.  
 96 Balance of current accounts.  
 97 Balance of capital movements.

Sources: Government Statistical Service — HM Treasury — Central Statistical Office.

## UNITED STATES

- 02 Gross national product in constant (1972) dollars.  
 03 Gross national product: implicit price deflators — seasonally adjusted.  
 06 Labour force: unemployed — seasonally adjusted.  
 07 Labour force: help wanted advertising — seasonally adjusted.  
 22 Industrial production — seasonally adjusted.  
 23 Industrial production: intermediate products — seasonally adjusted.  
 24 Industrial production: equipment — seasonally adjusted.  
 25 Industrial production: consumer goods — seasonally adjusted.  
 28 Industrial production: motor vehicles and parts — seasonally adjusted.  
 38 Housing starts and permits: total privately owned — seasonally adjusted.  
 39 Manufacturers' sales, inventories: new orders, net — seasonally adjusted.  
 41 Foreign trade: general imports, total — seasonally adjusted.  
 42 Foreign trade: exports — seasonally adjusted.  
 43 Foreign trade: trade balance — seasonally adjusted.  
 45 Foreign trade: imports — unit value.  
 46 Foreign trade: exports — unit value.  
 47 Foreign trade: terms of trade.  
 54 Domestic trade: retail trade — estimated sales — seasonally adjusted.  
 63 Transportation equipment: trucks and buses — registrations.  
 79 Commodity prices: consumer prices (CPI-U).  
 87 Federal government budget surplus (+) or deficit (-).  
 89 Money supply.  
 92 Gross official reserves.  
 95 Effective exchange rate of the dollar.  
 96 Balance on current account — seasonally adjusted.  
 98 US assets abroad — reserve assets excluded — seasonally adjusted.  
 99 Foreign assets — foreign official excluded — seasonally adjusted.

Source: Department of Commerce.

**BELGIË-BELGIQUE**

	1982	1983	1984	nov 83	dec 83	jan 84	feb 84	mar 84	apr 84	mai 84	jun 84	jul 84	aug 84	sep 84	oct 84	nov 84	dec 84	jan 85	feb 85
06-CHOMAGE	456,1	505,0	512,4	507,8	507,6	523,1	522,5	515,5	508,5	503,5	494,3	519,5	523,8	512,2	510,7	510,0	505,5	530,0	-
22-PRODUCT. INDUSTRIELLE	121,0	123,9		130,9	120,4	130,2	130,2	137,2	124,5	135,6	131,2	100,3	121,5	133,7	146,3	136,5	-	-	-
27-PRODUCTION ACIER BRUT	825	846		872	836	918	941	997	924	1 056	1 045	807	831	911	994	998	-	-	-
37-PERMISS CONSTR.: TOTAL	3 256	2 930		2 330	3 074	3 122	2 847	2 907	3 904	4 281	3 943	3 888	3 012	3 047	-	-	-	-	-
38-PERM. CONSTR.RESIDENT.	1 341	1 182		1 024	1 181	1 362	1 449	1 459	1 583	1 464	1 609	1 725	1 231	1 403	-	-	-	-	-
39-NOUVELLES COMMANDES	61 166	66 515		69 754	78 643	72 769	71 008	78 838	71 662	75 357	58 571	48 985	669	71 708	78 111	-	-	-	-
41-IMPORTATIONS TOTALES	220,2	236,6		256,3	252,1	266,5	272,4	291,1	263,9	276,8	253,4	230,0	240,0	-	-	-	-	-	-
42-EXPORTATIONS TOTALES	199,5	221,4		250,9	241,6	238,2	249,9	274,3	245,6	258,4	239,0	224,4	200,2	254,0	-	-	-	-	-
43-BALANCE COMMERCIALE	-30,7	9,6		-5,4	-10,5	-28,3	-22,5	-16,8	-18,3	-18,4	-14,4	-5,6	-39,8	-	-	-	-	-	-
45-PRIX A L'IMPORTATION	130,5	140,5		145,9	149,0	152,2	153,8	150,9	148,6	149,3	149,9	150,9	151,5	-	-	-	-	-	-
46-PRIX A L'EXPORTATION	124,2	132,3		136,9	136,6	141,3	142,6	140,6	140,5	142,1	142,7	143,3	140,7	143,0	-	-	-	-	-
47-TERMES DE L'ECHANGE	85,7	94,2		93,8	91,7	93,8	91,6	94,0	94,5	95,2	95,2	95,0	92,9	-	-	-	-	-	-
53-VENTES COMMERCE DETAIL	308,6	305,8		299,1	375,7	292,1	286,0	319,9	308,8	320,8	325,2	286,3	290,0	318,0	329,2	303,7	-	-	-
54-VENTES COM.DETAIL Q.	139,7	129,7		123,9	155,5	119,3	116,0	128,8	123,8	128,3	129,8	113,8	114,7	125,4	128,7	118,7	-	-	-
61-IMMATRICUL.VOIT.NEUVES	120,3	118,4	122,8	98,1	70,2	156,3	171,6	164,7	138,8	132,0	139,5	100,3	87,3	96,7	128,1	96,5	62,3	-	-
74-PRIX DE GROS	203,9	203,9	219,0	213,1	214,7	216,4	215,9	218,3	219,4	220,4	221,2	219,3	218,9	219,1	219,2	219,8	219,5	221,3	-
79-PRIX A LA CONSOMMATION	166,58	179,35	190,73	183,92	184,26	185,98	187,38	188,57	189,42	189,83	190,36	191,39	192,14	192,71	193,61	193,68	194,11	195,36	197,38
80-PRIX MONDIAUX	210,2	244,3	282,7	266,7	275,8	287,3	286,4	279,5	282,7	289,0	287,3	271,3	274,3	286,2	284,5	286,6	272,5	-	-
87-OPERAT BUDGET.: SOLDE	-561,3	-606,9		-40,9	-5,8	-64,8	-97,5	-84,0	-44,1	-77,8	-98,6	-28,3	-35,5	-36,3	-5,2	-	-	-	-
92-RESERVES OFF. BRUTES	227,9	288,0		290,6	288,0	283,7	293,3	270,0	259,2	-	-	-	-	-	-	-	-	-	-

## DANMARK

	1981	1982	1983	jul 83	aug 83	sep 83	oct 83	nov 83	dec 83	jan 84	feb 84	mar 84	apr 84	mai 84	jun 84	jul 84	aug 84	sep 84	oct 84
06-EMPLOYMENT 1975=100 %	9.2			92.7	90.5	90.0	87.8	10.6	97.2	97.4	-	-	-	-	-	-	-	-	-
06-LINEEMPLOYMENT ANTAL	-	199		10.5	10.7	10.7	10.7	10.6	10.5	12.5	12.2	11.8	11.0	10.1	9.6	9.1	9.8	-	-
07-VACANCIES 1975=100 %	115			193	403	354	165	173	184	188	248	242	360	436	492	430	430	-	-
12-AGRIC.LIVESTOCK PRODN. 21-INDL.PRODN. - TREND	-			98	110	107	106	30.0	100	109	102	107	101	114	104	100	106	96	-
22-INDUSTRIAL PRODUCTION 1975=100	119.0			121.0	132.0	128.0	119.0	133.0	134.0	136.0	137.0	132.0	-	-	-	-	-	-	-
23-IND.PROD.INTERM.GOODS 1975=100	113			111	124	117	118	-	-	-	-	-	-	-	-	-	-	-	-
24-IND.PROD.INVEST.GOODS 1975=100	128			115	148	140	126	-	-	-	-	-	-	-	-	-	-	-	-
25-IND.PROD.CONSUM.GOODS 1975=100	119			124	128	130	118	-	-	-	-	-	-	-	-	-	-	-	-
34-DWELLINGS STARTED ANTAL	19 787			2 075	3 211	2 343	2 356	1 868	1 968	1 699	1 383	2 419	2 450	3 117	2 225	1 509	2 018	1 636	-
39-NEW ORDERS 1975=100	198			102	161	160	153	157	151	148	157	177	155	171	169	130	175	173	-
41-TOTAL IMPORTS MIO DKR *	121 286			12 255	12 496	13 200	13 382	13 226	15 024	13 148	13 576	13 267	13 887	14 546	13 270	14 692	14 756	15 032	15 500
42-TOTAL EXPORTS MIO DKR *	109 934			11 740	11 751	12 100	12 707	12 486	13 309	12 867	11 998	12 832	12 960	13 046	12 738	13 735	13 576	14 546	13 290
43-TRADE BALANCE MIO DKR	- 11 352			-	-	-	-	-	-	-	-	-	-	-	-	-	-	-	-
45-IMPORTS PRICES 1980 = 100	117	129	133	134	137	135	137	139	142	143	142	141	143	145	145	147	147	147	-
46-EXPORTS PRICES 1980 = 100	114	127	132	134	135	137	137	137	141	141	142	142	142	144	142	145	143	145	-
47-TERMS OF TRADE 1980 = 100	87		100	100	99	101	100	99	99	99	100	100	100	100	98	99	98	98	-
53-RETAIL TRADE SALES 1980=100 *	109			135	131	131	132	137	183	131	123	140	137	145	146	146	148	139	-
54-RETAIL TRADE SALES Q 1980=100 *				104	104	106	102	105	104	105	104	106	106	106	106	106	106	107	-
62-PASSENG.CAR REGISTRAT. ANTAL *	71 778			9 251	8 748	9 176	9 658	9 256	7 418	10 741	11 411	15 872	14 556	15 043	12 895	8 903	9 312	9 036	10 659
63-COMMERC.VEHIC.REGISTR. ANTAL	15 554			1 297	1 924	2 167	1 878	2 132	2 548	2 358	2 209	3 023	2 190	2 890	2 742	1 757	2 365	3 010	3 062
71-PRODUCERS PRICES 1975=100	706			279	288	294	292	294	299	306	304	302	303	306	309	306	308	314	318
77-RAW MATERIAL PRICES 1975=100	183.3			131.3	131.9	133.2	134.0	135.2	135.2	135.6	137.1	138.0	139.4	140.2	139.6	-	-	-	-
79-CONSUMER PRICES 1975=100	185.2			-	-	-	-	-	-	-	-	-	-	-	-	-	-	-	-
85-WAGES IN INDUSTRY MIO DKR	-	187 885	235 546	204 425	206 172	215 789	218 541	221 407	235 546	224 968	224 985	233 918	234 619	239 973	249 349	237 167	243 858	249 920	259 619
92-GROSS OFFICIAL RESERV. MIO DKR	-	21 512	38 046	33 221	33 338	36 143	40 781	42 751	38 046	42 378	43 500	38 748	40 269	41 458	37 761	45 997	49 327	45 319	50 762
95-EFFECTIVE EXCHANGE RATE	-	-	-	90.4	89.6	90.0	90.4	89.9	89.3	89.0	89.5	90.1	89.6	89.1	89.4	89.4	89.3	89.0	89.4



EMADA

	1981	1982	1983	apr 83	mai 83	jun 83	jul 83	aug 83	sep 83	oct 83	nov 83	dec 83	jan 84	feb 84	mar 84	apr 84	mai 84	jun 84	jul 84
03-GDP-PRICE INDEX	124.5	150.6	181.5			182.1			186.8		99.0	195.9			205.5			217.0	
06-EMPLOYMENT	101.0	101.0	100.0		99.0	58.0	102.0				66.0	74.0		98.0	63.0				
06-UNEMPLOYMENT	42.0	51.0	62.0	63.0	62.0	56.0	55.0	56.0	58.0	61.0	94.3	93.6	68.0	62.0	69.0	66.0	67.0	66.0	64.0
22-INDUSTRIAL PRODUCTION	99.3	94.9	94.3	94.8	90.5	95.1	91.9	96.1	95.5	95.8	90.1	87.3	98.3	95.3	93.2	95.4	97.3		
24-IND.PROD.INVEST.GOODS	96.0	86.7	88.9	90.4	85.9	90.6	85.1	87.9	94.0	92.3			92.4	89.9	86.0	89.3	91.1		
25-IND.PROD.CONSUM.GOODS	100.4	97.3	95.5	96.0	88.2	96.2	93.9	101.1	95.6	96.1	94.8	93.8	99.5	95.3	92.7	95.8	97.1		
41-TOTAL IMPORTS	40.2	55.5	70.6	85.3	57.5	69.4	50.8	51.6	56.1	69.4	60.9	145.6	79.9	69.8	72.3	68.4			
42-TOTAL EXPORTS	19.9	23.9	32.7	33.6	30.0	22.1	24.1	30.3	33.9	40.5	33.7	50.0	41.9	43.1	46.2	42.0			
78-AGRIC.OUTPUT PRICES	124.4	151.6																	
79-CONSUMER PRICES	124.5	150.6	181.5	178.8	182.0	182.1	180.5	180.0	186.8	190.5	192.9	195.9	198.3	199.2	205.5	209.4	212.5	217.0	215.1
85-WAGES IN INDUSTRY	127.0	170.0		197.0	197.0	197.0	206.0	206.0	206.0	219.0	219.0	219.0	235.0	235.0	235.0				
89-MONEY SUPPLY																			
92-GROSS OFFICIAL RESERV.				70 207.4	73 709.6	79 866.4	85 802.7	97 814.1	94 696.9	95 538.2	96 194.9	103 119.7	105 488.1	102 868.1	98 425.7	103 562.6	119 490.3	137 517.0	144 323.9

## FRANCE

	1982	1983	1984	sep 83	oct 83	nov 83	dec 83	jan 84	feb 84	mar 84	apr 84	mai 84	jun 84	jul 84	aug 84	sep 84	oct 84	nov 84	dec 84
02-PIB-VOLUME				258.6															
05-EMPLOI	1 032.7																		
06-CHOMAGE				2 033.0	2 035.0	2 097.0	2 119.0	2 136.0	2 193.0	2 240.0	2 296.0	2 296.0	2 325.0	2 343.0	2 360.0	2 359.0	2 367.0	2 381.0	2 401.0
07-OFFRES D'EMPLOI				58.5	63.7	64.5	61.4	59.1	54.1	47.3	45.1	43.5	40.3	43.8	44.1	37.4	42.6	47.2	51.6
22-PRODUCT INDUSTRIELLE				129	127	132	131	132	130	133	129	133	131	136	136	131	134	132	
23-PROD.IND.BIENS INTERM.				115	114	118	116	118	114	114	113	117	117	122	122	117	118	117	
24-PROD.IND.BIENS INVEST.																			
25-PROD.IND.BIENS CONSOM.				153	152	159	153	149	149	155	155	158	154	166	166	154	156	157	
28-PRODUCTION AUTOMOBILE				155	157	173	146	145	150	155	164	162	150	172	172	143	153	159	
29-PROD.VOITURES PARTIC.																			
30-PROD.VEHICULES UTILIT.																			
33-PRODUCTION BATIMENT																			
34-LOGEMENTS COMMENCES																			
39-NOUVELLES COMMANDES				-45	-46	-43	-41	-37	-35	-28	-36	-34	-33	-35		-27	-31		
41-IMPORTATIONS TOTALES	63 177	66 666		61 740	65 180	68 590	67 640	77 650	70 440	73 940	73 570	76 280	77 580	73 050	76 270	76 080	77 189		
42-EXPORTATIONS TOTALES	50 581	57 919		62 060	64 280	67 000	67 640	68 870	62 832	67 990	66 090	73 100	69 010	69 330	76 540	73 300	73 801		
44-TAUX DE COUVERTURE				100.5	98.6	97.7	100.0	92.6	93.2	96.1	93.7	100.1	92.9	99.2	104.8	100.7			
45-PRIX A L'IMPORTATION				239.9	240.3	241.4	244.7	365.5	349.4	336.0	336.4	334.7	349.5						
46-PRIX A L'EXPORTATION				222.7	227.1	229.6	233.6	330.7	332.9	334.0	338.8	348.8	348.3						
47-TERMES DE L'ECHANGE				92.8	94.5	95.1	95.5	90.5	95.3	99.4	100.7	104.2	99.7						
51-CONSOMMATION PRIVEE																			
56-VENTES GROS MAGASINS Q																			
61-IMMATRICUL.VOIT.NEUVES				162.3	167.7	172.8	170.5	141.9	141.4	147.7	145.1	145.7	136.7	149.8	176.4	143.5	148.0		
74-PRIX DE GROS																			
79-PRIX A LA CONSOMMATION																			
85-SALAIRES DS INDUSTRIE																			
87-OPERAT.BUDGET. SOLDE				-8.6	-6.9	-2.0	32.1												
89-MASSE MONETAIRE				1 829.4	1 862.9	1 873.3	1 961.7	1 921.7	1 903.4	1 938.7	1 961.1	1 951.0	1 991.7	1 985.6	1 986.2	2 017.7	2 019.1	2 011.6	2 130.2
92-RESERVES OFF BRUTES	358 046	423 565	457 718	417 730	418 277	419 345	423 565	423 043	421 565	430 109	433 436	436 768	424 978	444 373	446 583	447 450	448 775	449 644	457 718
95-TAUX CHANGE EFFECTIFS	86.8	82.1		80.5	80.5	80.3	79.9	79.5	80.0	80.7	80.7	80.1	80.5	80.3	80.1	79.5	79.7	80.1	

**IRELAND**

	1982	1983	1984	oct 83	nov 83	dec 83	jan 84	feb 84	mar 84	apr 84	mai 84	jun 84	jul 84	aug 84	sep 84	oct 84	nov 84	dec 84	jan 85	
08-UNEMPLOYMENT																				
13-CREAMERY BUTTER PRODN.	16.5	14.7	16.2	15.0	15.2	15.9	16.3	16.3	16.2	16.1	15.7	15.9	16.0	16.2	16.0	16.0	16.4	17.0	17.5	
14-PIGS RECV. BACON FACT.	11 067	13 185		11	6	3	3	7	13	18	25	23	21	19	13	10	5	2	4	
15-EXPORTS OF CATTLE	177.65	186.93		181.90	190.25	164.87	181.74	184.78	180.65	156.20	175.10	149.80	167.24	173.00	146.88	111.11	160.31	105.84		
16-EXPORTS OF BEEF				40.83	51.75	30.23	21.45	36.99	37.73	31.76	35.68	20.52	22.45	30.15	33.24	50.95				
	17 441	19 262		23 275	24 872	20 157	15 502	17 955	14 496	16 565	14 003	15 023	13 194	19 200	22 000	22 300				
22-INDUSTRIAL PRODUCTION																				
35-DWELLINGS COMPLETED	133.6	142.7		108.8	110.1	121.6	112.6	115.3	121.6	122.9	123.4	129.6	120.7	114.2	127.2	124.1				
41-TOTAL IMPORTS	2 233	2 178		1 978	2 301	2 387	2 710	1 634	1 981	1 807	2 534	1 865	2 182	2 153	1 977					
42-TOTAL EXPORTS	567.22	614.02		672.20	770.50	576.80	724.50	753.60	753.60	649.30	811.40	684.40	657.00	772.70	701.90	874.40	841.60	693.10		
43-TRADE BALANCE	473.44	577.97		659.50	703.20	613.20	589.80	645.70	726.30	642.50	834.50	832.60	756.90	578.20	538.50	849.10	826.30	781.90		
	-93.50			-12.60	-67.30	36.40	-134.10	-108.60	-26.20	4.80	39.10	157.80								
48-IMPORT VOLUME INDEX	160.3	165.3		172.2	197.5	147.0	180.4	188.9	189.4	160.7	191.7	169.7	154.3	199.1	170.3	212.0				
49-EXPORT VOLUME INDEX	169.8	190.2		188.0	207.5	207.0	184.6	201.5	225.3	198.9	256.5	254.0	229.3	197.1	229.8	229.0				
53-RETAIL TRADE SALES				143	143	146	140	142	139	145	149	144	144	144	147	152				
54-RETAIL TRADE SALES Q		90		92	92	92	89	89	87	90	92	89	88	89	89	92				
61-NEW CAR REGISTRATIONS	6 111			3 194	2 577	1 089	7 260	7 582	4 303	878	6 850	5 477	4 658	3 841	3 129	316	2 458	840		
74-WHOLESALE PRICES	246.8	262.4		269.8	271.7	272.4	275.2	278.5	279.9	280.4	282.2	281.9	281.4	282.9	285.8	286.3				
78-AGRIC.OUTPUT PRICES	232.3	247.4		249.4	249.8	250.0	257.8	264.0	270.2	271.5	271.8	260.9	249.6	246.0	245.6					
79-CONSUMER PRICES	264.2	91.3		302.0	302.0	302.0	309.1	309.1	309.1	316.2	316.2	316.2	316.2	322.3	322.3					
88-MONEY SUPPLY	7 876.0	8 667.2		8 222.8	8 593.1	8 667.2	8 790.9	8 648.3	8 757.3	8 778.5	8 811.0	8 897.4	9 115.1	9 130.0	9 146.4	9 266.8	9 445.6	9 576.8	9 606.4	
92-GROSS OFFICIAL RESERV.	1 594.0	2 014.8		1 886.9	1 906.3	2 014.8	2 249.6	2 094.8	2 117.7	2 009.3	2 078.7	1 951.9	1 891.8	1 929.9	1 875.0	1 710.6	1 830.7	2 101.2	2 508.0	
96-EFFECTIVE EXCHANGE RATE	67.4	65.1	62.3	63.2	62.4	62.1	61.7	63.1	63.7	62.4	62.4	62.2	61.9	62.1	61.6	62.0	61.8	62.2	62.6	



ITALIA

	1982	1983	1984	sep 83	oct 83	nov 83	dec 83	jan 84	feb 84	mar 84	apr 84	mai 84	jun 84	jul 84	aug 84	sep 84	oct 84	nov 84	dec 84	
02-PIB-VOLUME				21 895			21 279			21 425			21 583							
03-PIB-INDICE DU PRIX				645,9			667,6			684,7			695,8							
05-EMPLOI	92,4	87,8		87,2	86,7		87,8	85,0	84,7	84,4	84,1	83,8	83,1	82,5		704,6				
06-CHOMAGE	2 377,0	2 699,0	2 955,0	2 687,0	2 743,0	2 789,0	2 805,0	2 900,0	2 954,0	2 987,0	2 990,0	2 981,0	2 937,0	2 900,0	2 887,0	2 898,0	2 956,0	3 018,0	3 048,0	
11-PRODUCTION AGRICOLE																				
22-PRODUCT INDUSTRIELLE	95,4	92,3	95,1	103,3	98,7	101,7	84,8	93,7	92,8	96,2	92,8	94,2	96,4	95,2	96,4	97,7	95,3	94,3	94,7	
23-PROD.IND BIENS INTERM	93,7	90,9	95,1	92,2	92,8	93,5	92,0	93,5	91,9	95,3	92,8	96,6	98,0	96,4	97,2	99,1	94,2	92,4	94,4	
24-PROD.IND BIENS INVEST	95,8	92,6	93,0	93,4	92,7	94,1	92,6	92,0	91,8	96,4	88,9	90,3	89,3	98,3	93,8	93,8	96,1	93,1	90,2	
25-PROD.IND BIENS CONSOM.	97,7	94,2	96,1	89,5	92,6	96,4	92,6	95,2	92,8	97,0	93,1	97,4	97,8	91,9	96,4	97,3	96,6	96,8	97,8	
28-PRODUCTION AUTOMOBILE																				
34-LOGEMENTS COMMENCES																				
36-BAT. NON RESID. COMMENCE																				
41-IMPORTATIONS TOTALES	116 212	122 002		10 575	10 787	10 724	11 655	11 655	10 969	12 748	11 256	12 484	10 325	10 882	12 461	14 035	14 391	14 391	14 250	
42-EXPORTATIONS TOTALES	99 251	110 538		9 814	10 109	10 437	9 529	11 273	10 016	10 926	9 789	9 775	8 703	10 459	10 516	11 533	12 264	9 902		
43-BALANCE COMMERCIALE				- 761	- 678	- 287	- 2 126	- 382	- 953	- 1 822	- 1 467	- 2 709	- 1 622	- 421	- 1 958	- 928	- 1 789	- 4 489	- 1 626	
45-PRIX A L'IMPORTATION	886,7	152,6		155,3	157,4	158,6	163,0	163,3	165,3	165,3	165,8	167,9	166,5	168,9	171,7	174,9	175,9	176,2		
46-PRIX A L'EXPORTATION	630,3	152,5		154,8	160,1	157,7	161,6	165,1	167,1	164,8	162,3	162,5	164,5	166,0	166,7	172,3	169,1	170,2		
47-TERMES DE L'ECHANGE	71,1	99,9		99,7	101,7	99,4	99,1	101,1	101,1	99,7	97,9	96,8	98,8	98,3	98,3	98,5	96,1	96,6		
53-VENTES COMMERCE DETAIL	153,3			185,0	201,7		194,1	179,9	175,7	198,7	211,3	204,5	211,2	189,6	187,0	215,8	231,6	223,6		
62-IMMATRIC.VOIT.PARTIC.	1 899 606	1 512 142	1 596 637	114 304	118 972	140 473	129 336	120 007	130 089	127 372	142 405	143 588	138 760	137 644	150 671	118 319	123 900	123 919	140 413	
63-IMMATRIC.VEHIC.UTILIT.	146 614	116 733		10 356	9 507	9 876	10 781	9 748	8 163	9 307	8 622	9 694	10 951	9 541	10 746	12 472	8 336	11 931		
69-NUITEES HOTELIERES	170 314	167 999		14 216	14 353	12 799	12 959	14 031	14 330	14 072	15 540	14 410	14 770	12 956	13 404	14 357				
74-PRIX DE GROS	132,0	157,3	160,0	151,0	150,0	151,0	152,0	156,0	156,0	157,0	159,0	160,0	160,0	160,0	161,0	163,0	165,0	165,0	165,0	
79-PRIX A LA CONSOMMATION	137,2	157,3	174,3	160,5	162,9	164,7	165,4	167,4	169,4	170,6	171,9	173,0	174,0	174,4	175,3	167,6	178,4	179,8	0,9	
85-SALAIRES DS INDUSTRIE	366,7	114,9	127,5	117,8	117,8	120,3	120,5	122,7	124,7	124,8	124,8	126,5	126,5	128,1	129,7	129,7	129,9	131,5	131,5	
89-MASSE MONETAIRE	403 078,9	456 698,9	509 919,8	407 412,8	410 066,9	408 547,8	456 698,9	444 926,9	437 769,9	439 871,8	440 245,9	437 774,9	442 798,9	447 813,0	446 909,9	453 574,9	457 344,8	459 022,9	509 919,8	
92-RESERVES OFF. BRUTES	51 786,0	76 870,0	82 224,0	72 720,0	72 891,0	74 686,0	76 870,0	76 919,0	75 275,0	72 818,0	73 893,0	74 597,0	75 399,0	77 722,0	78 909,0	80 122,0	80 635,0	83 755,0	82 224,0	
95-TAUX CHANGE EFFECTIFS				43,3	43,3	43,2	43,1	42,9	42,7	42,9	43,0	42,8	42,9	43,1	42,9	42,5	42,5	42,6		

LUXEMBOURG

	1982	1983	1984	sep 83	oct 83	nov 83	dec 83	jan 84	feb 84	mar 84	apr 84	mai 84	jun 84	jul 84	aug 84	sep 84	oct 84	nov 84	dec 84	
06-EMPLOI 1975=100	71,3	84,0	84,0	70,0	70,8	70,0	61,0	-	-	-	-	-	-	-	-	-	-	-	-	-
06-CHOMAGE 1975=100				2 426	2 703	2 845	2 952	3 108	3 184	2 759	2 464	2 377	2 306	2 548	2 468	2 595	2 919	2 829	2 782	
07-OFFRES D'EMPLOI 1975=100	98,5	97,7		99,8	107,1	106,9	103,6	-	-	-	-	-	-	-	-	-	-	-	-	-
22-PRODUCT. INDUSTRIELLE 1975=100	104,9	106,7		104,5	114,1	109,5	111,2	-	-	-	-	-	-	-	-	-	-	-	-	-
31-PRODUCTION DE LAMINES 1975=100	2 952	2 828	3 550	274	276	281	256	274	287	303	283	293	291	289	225	341	342	341	282	
33-PRODUCTION BATIMENT 1975=100	86,9			81,5	80,9	82,2	81,9	-	-	-	-	-	-	-	-	-	-	-	-	-
39-NOUVELLES COMMANDES 1970=100	77,3	80,8		68,6	92,1	82,0	98,1	90,5	76,4	104,3	88,5	66,7	93,1	85,5	71,9	105,9	114,5	103,7	-	-
55-VENTES COOP. CONSOM. 1970=100	128,0	132,0	139,4	133,9	137,7	131,9	165,4	118,2	121,7	141,0	137,8	135,2	144,8	148,3	140,6	135,3	144,0	141,1	163,7	
61-IMMATRICUL. VOIT. NEUVES 1970=100	25 796	26 482	28 597	1 781	1 795	1 619	1 270	1 644	3 406	4 178	3 357	2 949	2 146	1 962	1 775	1 793	2 299	1 690	1 398	
79-PRIX A LA CONSOMMATION 1973 = 100	260,67	283,27	299,22	288,53	291,16	292,62	293,94	295,64	297,50	297,13	298,94	300,28	298,40	299,08	299,80	299,72	301,62	301,86	300,65	
85-SALAIRES DS INDUSTRIE MIO LFR	156,5	-	-	-	-	-	-	-	-	-	-	-	-	-	-	-	-	-	-	-
88-MASSE MONETAIRE MIO LFR	5 987,0	6 592,0	-	1 584,4	1 590,0	1 622,5	1 644,1	1 676,7	1 600,7	1 598,0	1 641,7	1 653,7	1 664,3	1 691,9	-	-	-	-	-	-
92-RESERVES OFF. BRUTES MRD LFR	5 987,0	6 592,0	-	6 528,0	6 530,0	6 579,0	6 592,0	6 689,0	6 687,0	6 710,0	6 588,0	6 841,0	6 805,0	6 912,0	6 873,0	7 103,0	7 240,0	-	-	-
93-SOM. BILANS BANQUES																				

**NEDERLAND**

	1981	1982	1983	mar 83	apr 83	may 83	jun 83	jul 83	aug 83	sep 83	oct 83	nov 83	dec 83	jan 84	feb 84	mar 84	apr 84	may 84	jun 84
06-UNEMPLOYMENT	385.3	541.7	800.6	767.7	756.9	753.1	792.7	810.4	827.5	827.3	824.6	837.0	855.6	862.7	857.5	835.1	814.6	-	-
07-VACANCIES	20.9	11.3	9.5	9.2	8.9	8.0	8.9	8.3	9.3	10.6	11.0	10.4	10.5	11.3	13.1	14.5	14.3	-	-
20-INDUSTRIAL INVESTMENT																			
22-INDUSTRIAL PRODUCTION	110	94	96	96	96	99	95	96	95	95	95	96	98	101	101	102	-	-	-
24-IND PROD. INVEST GOODS	130	134	131	145	122	120	134	117	110	141	133	145	186	112	127	-	-	-	-
34-DWELLINGS STARTED																			
38-NEW ORDERS	138	127	133	126	127	117	138	117	119	150	140	151	178	125	136	-	-	-	-
41-TOTAL IMPORTS	164 485	167 116	175 263	15 074	13 530	14 059	15 108	12 910	14 639	14 589	15 778	15 349	15 564	16 422	16 772	16 350	15 842	16 696	15 685
42-TOTAL EXPORTS	170 832	176 851	186 696	17 233	14 750	15 273	15 557	13 253	14 061	15 859	15 671	17 310	16 403	18 174	17 569	18 403	17 181	18 694	16 804
43-TRADE BALANCE	6 773			2 159	1 220	1 214	449	343	-578	1 270	-107	1 961	839	1 752	797	2 053	1 339	1 998	1 119
45-IMPORTS PRICES	159	118	119	117	116	116	118	120	121	122	122	122	125	126	126	124	124	126	125
46-EXPORTS PRICES	153	121	120	119	117	118	119	120	123	123	124	124	126	128	129	129	129	130	130
47-TERMS OF TRADE	96	103	101	102	101	102	101	100	102	101	102	101	101	102	102	104	104	-	-
51-PRIVATE CONSUMPTION	165	108	110	112	110	110	109	109	109	110	112	111	122	112	109	115	-	-	-
53-RETAIL TRADE SALES	100	102		109	107	105	107	-	-	-	-	-	-	-	-	-	-	-	-
62-PASSENGER CAR REGISTRAT	389 312			57 142	48 009	43 041	49 482	33 993	26 720	33 373	35 261	27 370	11 508	68 662	40 007	53 149	46 193	50 648	-
63-COMMERC VEHIC REGISTR	42 726			3 595	3 395	3 443	3 687	2 916	2 810	3 284	3 474	2 980	2 377	5 286	3 514	4 584	4 084	4 854	-
72-PRODUCT PRICES INPUT	140.2	178.8	176.1	170.0	171.2	172.0	172.9	174.0	177.0	178.7	181.0	182.3	183.8	187.1	186.2	184.2	185.5	-	-
73-PRODUCT PRICES OUTPUT	106.7	112.5	115.4	114.3	114.6	114.8	114.9	115.4	115.7	116.2	116.8	117.0	117.0	116.3	116.7	117.3	117.7	117.7	117.7
75-CONSUMER PRICES																			
85-WAGES IN INDUSTRY	111	122	130	114	114	114	114	114	114	114	114	114	114	114	114	114	114	114	114
87-BUDGET SURPLUS-DEFICIT	-20 410.0	-14 348.0	-29 725.0	-3 240.0	-4 645.0	-4 601.0	-2 760.0	-488.0	-450.0	-2 146.0	-850.0	-4 122.0	290.0	-4 614.0	-2 168.0	-2 519.0	-4 626.0	-4 128.0	-2 635.0
88-MONEY SUPPLY		122 324.0	133 590.0	133 746.0	135 754.9	139 829.0	140 819.0	136 642.0	134 074.0	135 116.0	133 718.0	136 254.0	133 590.0	134 185.0	136 355.0	140 546.0	145 435.9	149 982.0	149 171.0
92-GROSS OFFICIAL RESERV.	36 171.0	39 687.0	44 413.0	42 702.0	42 943.0	43 523.0	43 224.0	44 464.0	44 619.0	42 903.0	43 726.0	44 454.0	44 413.0	44 391.0	43 549.0	-	-	-	-
95-EFFECTIVE EXCHANGE RATE				130.7	129.1	128.8	128.6	128.6	128.1	128.6	129.4	128.8	128.5	128.0	128.7	129.8	129.6	129.0	129.3

**UNITED-KINGDOM**

	1982	1983	1984	sep 83	oct 83	nov 83	dec 83	jan 84	feb 84	mar 84	apr 84	mai 84	jun 84	jul 84	aug 84	sep 84	oct 84	nov 84	dec 84	
02-GDP-VOLUME	113 060																			
06-UNEMPLOYMENT	11.7	12.4		12.4	12.3	12.3	12.3	12.4	12.5	12.5	12.5	12.6	12.5	12.7	12.8	12.9	12.9	12.9	12.9	12.9
07-VACANCIES	111.3	145.0		164.0	167.0	163.0	155.0	147.6	145.4	147.3	147.9	155.7	158.7	164.2	161.6	169.6	170.5	167.6	161.3	161.3
22-INDUSTRIAL PRODUCTION	96.3	98.0	100.9	102.0	102.3	102.6	104.1	104.5	102.9	101.9	101.7	100.0								
23-IND. PROD. INTERM. GOODS	99	102	107	110	108	110	111	112	111	106	106	106								
24-IND. PROD. INVEST. GOODS	91	92	91	91	91	91	95	94	92	93	94	92								
25-IND. PROD. CONSUM. GOODS	96	94	97	98	98	98	99	98	97	99	99	98								
34-DWELLINGS STARTED	197.3	214.6		16.3	18.6	17.3	17.3	16.8	17.2	18.3	17.0	15.4	15.5	16.8	15.2	14.9	15.3	13.1		
39-NEW ORDERS	88			98	96	96	106	100	101	100	108	100	103	101	103	103	88	113	109	
41-TOTAL IMPORTS	59 401	67 018		5 567	5 929	6 041	5 425	6 034	6 024	6 800										
42-TOTAL EXPORTS	57 557	61 345		5 239	5 304	5 689	5 865	4 938	5 985	6 176										
43-TRADE BALANCE	2 170			-328	-625	-352	440	-1 086	-39	-624										
48-IMPORT VOLUME INDEX	125.0			108.5	115.4	118.0	119.2	102.0	114.0											
49-EXPORT VOLUME INDEX	127.8																			
53-RETAIL TRADE SALES	154.7			167.1	173.7	189.0	239.2	123.4	122.4	124.5	131.4	130.6	130.3	133.9	132.8	134.3	140.3	150.2	194.1	194.1
54-RETAIL TRADE SALES Q	108.2	114.1	112.0	117.3	115.5	117.0	119.4	107.9	109.8	109.0	112.0									
61-NEW CAR REGISTRATIONS	141.1	147.9		144.0	149.0	150.0	157.0	140.0	164.0	131.0	149.0	147.0	165.0	122.0						
75-WHOLESALE PRICES: INPUT	117.2	125.4		126.4	126.2	127.4	131.7	133.5	134.2	132.8	133.7	133.8								
76-WHOLESALE PRIC. OUTPUT	118.0	124.4		125.7	126.2	126.7	127.2	128.1	128.9	130.2	131.6	132.2								
79-CONSUMER PRICES	8.7	4.6	5.0	5.1	5.0	4.8	5.3	5.1	5.1	5.2	5.2	5.1	5.1	4.5	5.0	4.7	5.0	4.9	4.6	4.6
85-WAGES IN INDUSTRY	224.8																			
87-BUDGET SURPLUS-DEFICIT	-3 910	-5 106	-5 645	-1 876			-516			-451			-3 297			-573			-1 324	-1 324
88-PUBLIC SECT. DEBT: INCR.	4 457	11 919	10 117	2 915			2 822			2 133			3 258			2 778			1 948	1 948
89-MONEY SUPPLY				60 550.0	60 908.0	61 642.0	62 327.0	61 267.0	60 806.0	61 061.0	62 512.0	62 306.0	63 044.0	63 643.0	63 750.0	63 629.0	64 000.0	64 720.0	65 956.0	65 956.0
91-DOMESTIC CREDIT EXPANS																				
92-GROSS OFFICIAL RESERV.	10 508	12 271		11 975	12 114	12 342	12 271	12 665	12 057	11 619	11 417	11 421	11 432	11 727	11 717	12 319	12 619			
95-EFFECTIVE EXCHANGE RATE				65.5	64.4	64.6	63.7	63.2	63.5	62.5	61.7	61.8	61.3	60.5	60.5	59.7	58.4	58.4	57.1	57.1

## USA

	1982	1983	1984	sep 83	oct 83	nov 83	dec 83	jan 84	feb 84	mar 84	apr 84	mai 84	jun 84	jul 84	aug 84	sep 84	oct 84	nov 84	dec 84	
02-GDP-VOLUME	1 485.4	1 534.7																		
03-GDP-PRICE INDEX	206.88	215.40					218.20						222.40			224.60				225.90
05-EMPLOYMENT	10 678	9 208				9 448	9 208	9 026	8 836	8 783	8 800	8 560	8 228	8 491	8 481	8 370	8 367	8 142	8 191	
07-VACANCIES	86																			
22-INDUSTRIAL PRODUCTION	138.6	147.6				155.3	156.2	156.5	160.0	160.8	167.1	162.8	164.4	165.9	166.0	165.0	164.5	165.2	166.2	166.2
23-IND.PROD.INTERM.GOODS	143.3	156.6				165.5	165.4	167.8	169.0	170.2	171.0	171.6	173.5	175.8	175.1	173.0	173.7	173.7	174.7	174.7
24-IND.PROD.INVEST.GOODS	139.8	140.8				149.1	151.8	154.9	156.1	156.4	158.5	160.3	163.3	167.0	166.7	168.9	170.0	170.2	171.6	171.6
25-IND.PROD.CONSUM.GOODS	142.6	151.7				156.1	157.7	159.5	159.4	160.2	161.4	161.7	163.0	163.8	167.5	161.6	161.8	162.8	163.7	163.7
28-CAR PRODUCTION	109.8																			
38-BUILDING-PERM.RESIDENT	1 062	1 703																		
39-NEW ORDERS	1 888 667	2 081 198				186 606	188 373	188 671	191 336	196 477	189 715	193 680	190 620	194 037	192 578	189 817	185 856	193 812	193 812	193 812
41-TOTAL IMPORTS	243 951.8	258 047.8				23 305.0	21 678.0	26 497.0	25 118.0	27 731.0	28 160.0	26 607.0	25 964.0	31 565.0	27 043.0	27 853.0	27 530.0	27 296.0	27 296.0	27 296.0
42-TOTAL EXPORTS	212 274.9	200 485.9				16 817.0	17 510.0	17 185.0	17 015.0	19 608.0	17 783.0	18 737.0	18 381.0	18 363.0	17 319.0	17 601.0	18 612.0	18 175.0	18 175.0	18 175.0
43-TRADE BALANCE	-31 677.0	-57 562.0				-6 488.0	-4 166.0	-9 332.0	-8 103.0	-8 123.0	-10 377.0	-7 870.0	-7 583.0	-13 202.0	-9 724.0	-10 252.0	-8 918.0	-9 121.0	-9 121.0	-9 121.0
45-IMPORTS PRICES	167.5	160.6				161.0	162.7	162.6	161.5	163.7	164.1	164.6	164.4	164.1	164.5	164.6	164.8	163.7	163.7	163.7
46-EXPORTS PRICES	152.5	154.1				156.5	155.8	157.4	158.1	157.0	157.9	156.3	158.7	157.1	156.0	156.3	156.5	154.8	154.8	154.8
47-TERMS OF TRADE						97.2	95.8	96.8	97.9	95.9	96.2	96.2	96.5	95.7	94.8	95.0	95.0	94.6	94.6	94.6
54-RETAIL TRADE SALES Q	1 074 561	1 173 966				103 865	125 759	93 089	93 686	104 294	104 344	111 312	111 980	106 553	110 650	103 932	109 229	113 784	113 784	132 965
62-PASSENGER CAR REGISTRAT.	7 754	8 924				701	910	747	782	835	837	886	928	903	852	874	834	816	816	816
63-COMMERCIAL VEHIC REGISTR.	2 430	2 977				253	332	282	302	329	336	348	363	347	330	357	350	341	341	341
71-PRODUCERS PRICES	289.3	303.1				305.5	306.1	308.0	308.9	311.0	311.3	311.5	311.3	311.9	310.7	309.5	309.4	310.4	309.9	309.9
79-CONSUMER PRICES	289.1	298.4				303.1	303.5	305.2	306.6	307.3	308.8	309.7	310.7	311.7	313.0	314.5	315.3	315.3	315.3	315.3
85-WAGES IN INDUSTRY	152.4	157.8				159.4	159.7	160.3	160.7	161.2	161.5	162.0	162.3	162.9	163.3	163.4	163.8	164.5	164.5	165.3
87-BUDGET SURPLUS-DEFICIT	-130 708	-190 411		1 946	-25 069	-21 592	-16 661	-5 515	-20 381	-28 556	11 493	-33 932	-2 000	-16 416	-33 498	16 785	-28 786			
89-MONEY SUPPLY	1 964.5	2 197.9		2 142.3	2 167.2	2 181.2	2 197.9	2 210.5	2 212.3	2 230.9	2 254.7	2 253.4	2 273.8	2 287.0	2 288.5	2 299.4	2 316.5			
92-GROSS OFFICIAL RESERV.	34.0	33.7		33.1	33.3	33.6	33.7	33.9	34.8	35.0	34.6	34.7	34.5	34.4	34.8	34.3	34.6			
95-EFFECTIVE EXCHANGE RATE	109.9	115.5		118.4	116.8	118.4	120.0	121.1	119.6	117.7	119.0	121.9	122.6	126.8	126.9	130.0	131.5	129.7		



**Salg og abonnement · Verkauf und Abonnement · Πωλήσεις και συνδρομές · Sales and subscriptions  
Vente et abonnements · Vendita e abbonamenti · Verkoop en abonnementen**

---

**BELGIQUE / BELGIË**

---

**Moniteur belge / Belgisch Staatsblad**  
Rue de Louvain 40-42 / Leuvensestraat 40-42  
1000 Bruxelles / 1000 Brussel  
Tél. 512 00 26  
CCP/Postrekening 000-2005502-27

Sous-dépôts / Agentschappen:

**Librairie européenne /  
Europese Boekhandel**  
Rue de la Loi 244 / Wetstraat 244  
1040 Bruxelles / 1040 Brussel

**CREDOC**

Rue de la Montagne 34 / Bergstraat 34  
Bte 11 / Bus 11  
1000 Bruxelles / 1000 Brussel

---

**DANMARK**

---

**Schultz Forlag**

Møntergade 21  
1116 København K  
Tlf: (01) 12 11 95  
Girokonto 200 11 95

---

**BR DEUTSCHLAND**

---

**Verlag Bundesanzeiger**

Breite Straße  
Postfach 10 80 06  
5000 Köln 1  
Tel. (02 21) 20 29-0  
Fernschreiber:  
ANZEIGER BONN 8 882 595

---

**GREECE**

---

**G.C. Eleftheroudakis SA**

International Bookstore  
4 Nikis Street  
Athens (126)  
Tel. 322 63 23  
Telex 219410 LEF

Sub-agent for Northern Greece:

**Molho's Bookstore**

The Business Bookshop  
10 Tsimiski Street  
Thessaloniki  
Tel. 275 271  
Telex 412885 LIMO

---

**FRANCE**

---

**Service de vente en France des publications  
des Communautés européennes**

**Journal officiel**  
26, rue Desaix  
75732 Paris Cedex 15  
Tél. (1) 578 61 39

---

**IRELAND**

---

**Government Publications Sales Office**

Sun Alliance House  
Molesworth Street  
Dublin 2  
Tel. 71 03 09

or by post

**Stationery Office**

St Martin's House  
Waterloo Road  
Dublin 4  
Tel. 68 90 66

---

**ITALIA**

---

**Licosa Spa**

Via Lamarmora, 45  
Casella postale 552  
50 121 Firenze  
Tel. 57 97 51  
Telex 570466 LICOSA I  
CCP 343 509

Subagente:

**Libreria scientifica Lucio de Biasio - AEIOU**

Via Meravigli, 16  
20 123 Milano  
Tel. 80 76 79

---

**GRAND-DUCHÉ DE LUXEMBOURG**

---

**Office des publications officielles  
des Communautés européennes**

5, rue du Commerce  
L-2985 Luxembourg  
Tél. 49 00 81 - 49 01 91  
Télex PUBOF - Lu 1322  
CCP 19190-81  
CC bancaire BIL 8-109/6003/200

**Messageries Paul Kraus**

11, rue Christophe Plantin  
L-2339 Luxembourg  
Tél. 48 21 31  
Télex 2515  
CCP 49242-63

---

**NEDERLAND**

---

**Staatsdrukkerij- en uitgeverijbedrijf**

Christoffel Plantijnstraat  
Postbus 20014  
2500 EA 's-Gravenhage  
Tel. (070) 78 99 11

---

**UNITED KINGDOM**

---

**HM Stationery Office**

HMSO Publications Centre  
51 Nine Elms Lane  
London SW8 5DR  
Tel. 01-211 3935

Sub-agent:

**Alan Armstrong & Associates Ltd**

72 Park Road  
London NW1 4SH  
Tel. 01-723 3902  
Telex 297635 AALTD G

---

**ESPAÑA**

---

**Mundi-Prensa Libros, S.A.**

Castello 37  
E-28001 Madrid  
Tel. (91) 276 02 53 - 275 46 55  
Telex 49370-MPLI-E

---

**PORTUGAL**

---

**Livraria Bertrand, s.a.r.l.**

Rua João de Deus  
Venda Nova  
Amadora  
Tél. 97 45 71  
Telex 12709-LITRAN-P

---

**SCHWEIZ / SUISSE / SVIZZERA**

---

**Librairie Payot**

6, rue Grenus  
1211 Genève  
Tél. 31 89 50  
CCP 12-236

---

**UNITED STATES OF AMERICA**

---

**European Community Information  
Service**

2100 M Street, NW  
Suite 707  
Washington, DC 20037  
Tel. (202) 862 9500

---

**CANADA**

---

**Renouf Publishing Co., Ltd**

61 Sparks Street (Mall)  
Ottawa  
Ontario K1P 5A6  
Tel. Toll Free 1 (800) 267 4164  
Ottawa Region (613) 238 8985-6

---

**JAPAN**

---

**Kinokuniya Company Ltd**

17-7 Shinjuku 3-Chome  
Shiniuku-ku  
Tokyo 160-91  
Tel. (03) 354 0131



Öffentliche Preise in Luxemburg (ohne MwSt.) □ Price (excluding VAT) in Luxembourg  
 Prix publics au Luxembourg (TVA exclue)

	ECU	BFR	DM	FF	IRL	UKL	USD
Einzelpreis • Single copy • Prix par numéro	3,31	150	7,50	23	2,40	2	2,50
Abonnement • Subscription	27,54	1 250	61,50	189	20	16,25	20

Das Jahresabonnement beginnt  
 am 1. Januar und  
 endet am 31. Dezember.

The annual subscription runs  
 from 1 January to  
 31 December of each year.

Les abonnements sont annuels: ils portent sur  
 une période allant du 1<sup>er</sup> janvier au 31 décembre  
 de chaque année.

Zahlungen können nur an die  
 auf Umschlagseite 3 angegebenen  
 Vertriebsbüros geleistet werden.

Payments to be made only to the agents  
 in the countries listed on page 3  
 of the cover.

Les versements doivent être adressés  
 aux bureaux de vente indiqués à la page 3  
 de la couverture.

Die Versandkosten für Luftpostzustellung sind im  
 Preis nicht enthalten. Die Bedingungen für Luftpost-  
 abonnements sind bei den Vertriebsbüros zu erfragen.

These are surface mail rates:  
 for air subscription rates  
 please apply to the agents.

Les prix ne comprennent pas les frais  
 d'expédition par avion: pour les conditions d'abonnement  
 par avion, consulter les bureaux de vente.



KONTORET FOR DE EUROPÆISKE FÆLLESSKABERS OFFICIELLE PUBLIKATIONER  
 AMT FÜR AMTLICHE VERÖFFENTLICHUNGEN DER EUROPÄISCHEN GEMEINSCHAFTEN  
 ΥΠΗΡΕΣΙΑ ΕΠΙΣΗΜΩΝ ΕΚΔΟΣΕΩΝ ΤΩΝ ΕΥΡΩΠΑΪΚΩΝ ΚΟΙΝΟΤΗΤΩΝ  
 OFFICE FOR OFFICIAL PUBLICATIONS OF THE EUROPEAN COMMUNITIES  
 OFFICE DES PUBLICATIONS OFFICIELLES DES COMMUNAUTÉS EUROPÉENNES  
 UFFICIO DELLE PUBBLICAZIONI UFFICIALI DELLE COMUNITÀ EUROPEE  
 BUREAU VOOR OFFICIËLE PUBLIKATIES DER EUROPESE GEMEENSCHAPPEN



CA-BJ-8