



eurostat

---

**EUROSTATISTIK**

Daten zur Konjunkturanalyse

---

**EUROSTATISTICS**

Data for short-term economic analysis

---

**EUROSTATISTIQUES**

Données pour l'analyse de la conjoncture

---

Monatlich  Monthly  Mensuel

**7/8**  **1985**



DE EUROPÆISKE FÆLLESSKABERS STATISTISKE KONTOR  
STATISTISCHES AMT DER EUROPÄISCHEN GEMEINSCHAFTEN  
ΣΤΑΤΙΣΤΙΚΗ ΥΠΗΡΕΣΙΑ ΤΩΝ ΕΥΡΩΠΑΪΚΩΝ ΚΟΙΝΟΤΗΤΩΝ  
STATISTICAL OFFICE OF THE EUROPEAN COMMUNITIES  
OFFICE STATISTIQUE DES COMMUNAUTÉS EUROPÉENNES  
ISTITUTO STATISTICO DELLE COMUNITÀ EUROPEE  
BUREAU VOOR DE STATISTIEK DER EUROPESE GEMEENSCHAPPEN

L-2920 Luxembourg — Tél. 43011 — Télex: Comeur Lu 3423  
B-1049 Bruxelles, Bâtiment Berlaymont, Rue de la Loi 200 (Bureau de liaison) — Tél. 235.11.11

Denne publikation kan fås gennem de salgssteder, som er nævnt på omslagets tredje side.

Diese Veröffentlichung ist bei den auf der dritten Umschlagseite aufgeführten Vertriebsbüros erhältlich.

Την έκδοση αυτή μπορείτε να την προμηθευτείτε από τα γραφεία πωλήσεων τα οποία αναφέρονται στην τρίτη σελίδα του εξωφύλλου.

This publication is obtainable from the sales offices mentioned on the inside back cover.

Pour obtenir cette publication, prière de s'adresser aux bureaux de vente dont les adresses sont indiquées à la page 3 de la couverture.

Per ottenere questa pubblicazione, si prega di rivolgersi agli uffici di vendita i cui indirizzi sono indicati nella 3ª pagina della copertina.

Deze publikatie is verkrijgbaar bij de verkoopkantoren waarvan de adressen op blz. 3 van het omslag vermeld zijn.

---

**EUROSTATISTIK**

Daten zur Konjunkturanalyse

---

**EUROSTATISTICS**

Data for short-term economic analysis

---

**EUROSTATISTIQUES**

Données pour l'analyse de la conjoncture

---

Luxembourg: Office des publications officielles des Communautés européennes, 1985

Kat./cat.: CA-BJ-85-~~000~~-008-3A-C

© CECA — CEE — CEEA, Bruxelles-Luxembourg, 1985

*Printed in the FR of Germany*

---

## Hinweis für den Leser

Eurostatistik wird im Laufe des Jahres 1985 zum Zwecke der Ausdehnung und Verbesserung des Informationsmaterials einige Änderungen erfahren.

- Ab Nr. 1-1985
  - wurde der Schaubilderteil erweitert, um einerseits neue Bereiche der Konjunkturanalyse und andererseits Spanien, Portugal, die Vereinigten Staaten und Japan einzuschließen;
  - wurde das Jahr 1980 anstatt 1975 als Basisjahr für die veröffentlichten Indizes eingesetzt.
  
- Ab Nr. 9-1985 werden Angaben über Spanien, Portugal, die Vereinigten Staaten und Japan im vorher „Gemeinschaftstabellen“ und künftig „Konjunkturelle Angaben“ genannten Tabellenteil aufgeführt werden.

Diese Änderungen könnten in den kommenden Ausgaben einige vorübergehende Unregelmäßigkeiten zur Folge haben, wofür sie Eurostatistik bereits im voraus um Verständnis bittet.

	Seite
„Kurz notiert“ .....	5
Schaubilder .....	15
<b>GEMEINSCHAFTSTABELLEN</b> .....	<b>33</b>
<b>1. Volkswirtschaftliche Gesamtrechnungen — ESVG</b> .....	<b>35</b>
Veränderung des Volumens .....	35
Veränderung der Preise .....	36
<b>2. Beschäftigung</b> .....	<b>37</b>
Bevölkerung .....	37
Beschäftigung .....	38
<b>3. Arbeitslosigkeit</b> .....	<b>40</b>
<b>4. Indizes der industriellen Produktion</b> .....	<b>43</b>
Industrie, Baugewerbe .....	43
Erzeugung nach Kategorien .....	44
Erzeugung nach Produktionsbereichen .....	45
Konjunkturrempfindliche Bereiche .....	47
<b>5. Meinungsumfrage in der Industrie (1)</b> .....	<b>49</b>
<b>6. Produktionsstatistik</b> .....	<b>53</b>
Industrieerzeugnisse .....	53
Landwirtschaftliche Erzeugnisse .....	57
<b>7. Außenhandel</b> .....	<b>58</b>
Hauptindikatoren .....	58
Handel mit Drittländern .....	61
Innergemeinschaftlicher Handel .....	67
Handel nach Ländern .....	73
<b>8. Preise</b> .....	<b>77</b>
Indizes der Verbraucherpreise .....	77
Indizes der Erzeugerpreise .....	80
Indizes der Löhne und Gehälter in der Industrie .....	81
<b>9. Finanzstatistik</b> .....	<b>82</b>
Wechselkurse .....	82
Wichtigste Finanzstatistiken .....	84
<b>10. Zahlungsbilanz</b> .....	<b>86</b>
Wichtigste Salden .....	86
<b>LÄNDERTABELLEN</b> .....	<b>91</b>
Belgique/België .....	97
Danmark .....	98
BR Deutschland .....	99
ΕΛΛΑΔΑ .....	100
France .....	101
Irland .....	102
Italia .....	103
Luxembourg .....	104
Niederland .....	105
United Kingdom .....	106
United States .....	107

—	Nichts
0	Weniger als die Hälfte der verwendeten Einheit
:	Kein Nachweis vorhanden
1-4	Von 1 bis 4
6+8	6 und 8
%	Prozent
%, T4/T0	Prozentualer Zuwachs eines Vierteljahres gegenüber dem entsprechenden Vierteljahr des Vorjahres
%, T12/T0	Prozentualer Zuwachs eines Monats gegenüber dem entsprechenden Monat des Vorjahres
%, SALDO	Saldo zwischen den positiven Antworten (Zunahme, Verbesserung der Situation) und den negativen Antworten (Abnahme, Verschlechterung der Situation) der Konjunkturbefragung bei den Unternehmern in der Gemeinschaft
*	Saisonbereinigt (Ländertabellen)
1980 = 100	Basisjahr
EUR 9 = 100	Prozentuale Angaben im Verhältnis zur Gemeinschaft der 9 (= 100)
EUR 10 = 100	Prozentuale Angaben im Verhältnis zur Gemeinschaft der 10 (= 100)
MIO	Million
MRD	Milliarde
T	Metrische Tonne
TROEE	Tonne Rohöleinheiten
GWH	Gigawattstunde = 10 <sup>6</sup> kWh
M3	Kubikmeter
DM	Deutsche Mark
FF	Französischer Franc
LIT	Italienische Lira
HFL	Holländischer Gulden
BFR	Belgischer Franc
LFR	Luxemburgischer Franc
UKL	Pfund Sterling
IRL	Irishes Pfund
DKR	Dänische Krone
USD	US-Dollar
ECU	Europäische Währungseinheit
SZR	Sonderziehungsrechte
EG	Europäische Gemeinschaft[en]
Eurostat	Statistisches Amt der Europäischen Gemeinschaften
EUR 9	Gesamtheit der Mitgliedsländer der Europäischen Gemeinschaften bis 1980
EUR 10	Gesamtheit der Mitgliedsländer der Europäischen Gemeinschaften ab 1981
UEBL/BLEU	Belgisch-luxemburgische Wirtschaftsunion
ACP	Länder Afrikas, der Karibik und des Pazifiks — Abkommen von Lomé
ESVG	Europäisches System Volkswirtschaftlicher Gesamtrechnungen
NACE	Allgemeine Systematik der Wirtschaftszweige in den Europäischen Gemeinschaften
SITC	Standard International Trade Classification

(1) Die in diesem Teil des Bulletins enthaltenen Angaben stellen die Ergebnisse der Konjunkturerhebung bei den Unternehmern in der Gemeinschaft dar. Ausführlichere Daten werden in „Europäische Wirtschaft“ veröffentlicht.

# Eurostatistik: Kurz notiert

## 1. ARBEITSLOSIGKEIT: im Juni 1985 waren 10,7 % der Erwerbspersonen in der Gemeinschaft ohne Beschäftigung (Ein Jahr zuvor betrug die genannte Quote 10,4 %)

Mit 12,1 Mio bei den Arbeitsämtern eingeschriebenen Personen erreicht die Arbeitslosigkeit in der Gemeinschaft (ohne Griechenland) Ende Juni den voraussichtlich niedrigsten Stand des Jahres 1985. Die Quote der registrierten Arbeitslosen, gemessen an den zivilen Erwerbspersonen, beträgt für Männer und Frauen zusammen 10,7 %, für Männer allein 10,1 % und für Frauen 11,8 %.

Ende Juni 1985 waren etwa 328 000 Personen mehr als arbeitslos registriert als im Vorjahr (+2,8 %), darunter rund 240 000 Frauen (+4,9 %, gegenüber +1,2 % bei den Männern).

Während des gleichen Zeitraums lag die Zahl der eingeschriebenen Arbeitslosen unter 25 Jahren auf Ebene der Gemeinschaft unverändert bei 4,4 Mio. Der Anteil dieser Gruppe an den Arbeitslosen insgesamt hat sich von 37,5 % im vorigen Jahr auf 36,5 % in diesem Jahr verringert. Bei den jungen Männern beträgt er jetzt 32,7 %, bei den jungen Frauen noch immer 41,6 %.

Hinter dieser unveränderten Zahl der Arbeitslosen unter 25 Jahren in der Gemeinschaft stehen unterschiedliche Entwicklungen in den Mitgliedstaaten: über 10 % Rückgang in Dänemark und den Niederlanden, Abnahme um 5 % in Belgien und Frankreich, fast Stabilität in der Bundesrepublik Deutschland einerseits und Erhöhung von über 6 % in Irland und Luxemburg sowie um 4 % im Vereinigten Königreich und Italien.

Kurz vor Erscheinen einer neuen Welle von Schulabgängern auf dem Arbeitsmarkt wurde der höchste Anteil von Arbeitslosen unter 25 Jahren an der Gesamtzahl der Arbeitslosen festgestellt in Italien (48 %), Luxemburg (46 %), den Niederlanden (38 %) und Frankreich (36 %).

## 2. PREISE: Deutliche Verlangsamung des Inflationstempos in der Gemeinschaft im Juni 1985 (+0,3 %)

Der Verbraucherpreisindex für die Gemeinschaft erhöhte sich zwischen Mai und Juni 1985 um 0,3 %.

Dieser gemäßigte Anstieg, dem bereits im Mai eine erfreuliche Indexbewegung (+0,4 %) vorangegangen war, zeigte eine deutliche Verlangsamung der Inflation in fast sämtlichen Ländern der Gemeinschaft, mit Ausnahme von Griechenland, an.

Während des ersten Halbjahres 1985 stieg der Verbraucherpreisindex der Gemeinschaft jedoch um 3,6 % an, also in einem etwas schnelleren Tempo als während des gleichen Zeitraums 1984 (+3,2 %).

Die günstigste Indexentwicklung von allen Ländern der Gemeinschaft wird in den Niederlanden verzeichnet (-0,1 %). Es folgen Belgien (0,0 %) und Deutschland (+0,1 %).

Geringe Veränderungen werden auch im Vereinigten Königreich (+0,2 %) und in Luxemburg (+0,2 %) verbucht, während die Erhöhung für Dänemark dem Gemeinschaftsdurchschnitt entspricht (+0,3 %).

In Frankreich (+0,4 %) und in Italien (+0,5 %) liegt das Tempo der Inflation leicht über dem Gemeinschaftsdurchschnitt. Nur in Griechenland (+1,8 %) steigt der Index in einem erheblich über diesem Durchschnitt liegenden Tempo an.

Was die beiden künftigen Mitgliedstaaten der Gemeinschaft anbelangt, so wurden geringfügige Anstiege in der Größenordnung um +0,1 % für Portugal und +0,3 % für Spanien beobachtet (Mai).

In Japan war der Index mit einer Rate von 0,1 % rückläufig, in den USA betrug der Anstieg lediglich 0,2 % (Mai).

Auf zwölf Monate (Juni 1985/Juni 1984) gerechnet, ist der Verbraucherpreisindex in der Gemeinschaft um 6,0 % angestiegen, gegenüber nur 2,2 % in Japan und 3,7 % in den USA. Es bestehen jedoch nunmehr günstige Aussichten, daß sich dieser Abstand in den kommenden Monaten verringert, insbesondere in Anbetracht des seit einigen Wochen beobachteten Wertverlustes des Dollar, der mehr als nur eine vorübergehende Schwäche zu sein scheint.

## 3. INDUSTRIELLE PRODUKTION: Tendenz stabil

Der Index der Gemeinschaft (EUR 10) wurde für den Monat Mai 1985 auf 104,1 geschätzt und lag damit 3,4 % über dem Stand des gleichen Vorjahresmonats.

Der saisonbereinigte Index (EUR 10) belief sich nach EUROSTAT-Schätzungen im Mai auf 102,5 und war damit gegenüber April (101,9) leicht gestiegen.

Der Tendenzindikator (Mittelwert der letzten drei Monate gegenüber dem der vorangegangenen drei Monate) zeigte mit 1,4 % weiterhin eine steigende Tendenz. Sonderentwicklungen ergaben sich dabei im Vereinigten Königreich, Italien und Dänemark. Während der Indikator im Vereinigten Königreich mit 2,8 % erneut ein relativ hohes Niveau aufwies, schwächte sich das Wachstum in Italien deutlich ab (Mai 1,2 %, April 2,9 %). In Dänemark konnte zwar eine leichte Verbesserung des Indikators vermerkt werden, er blieb

jedoch mit -5,4 % auch im Mai stark negativ (April -7,8 %).

Für die letzten drei Monate, über die Angaben vorliegen, beläuft sich die auf ein Jahr bezogene Veränderung gegenüber den entsprechenden drei Vorjahresmonaten auf 3,5 %, wobei Deutschland (4,9 %), das Vereinigte Königreich (4,6 %) und Italien (3,7 %) überdurchschnittliche Zunahmen verzeichneten.

## 4. STAHL: Stahlerzeugung im Juni stark angestiegen (+5 %)

Die Rohstahlerzeugung der Gemeinschaft (ohne Griechenland) ist im Juni 1985 gegenüber dem Vormonat - saisonbereinigt - um 5,6 % auf 10,6 Mio. t angestiegen. Sie lag um 5 % über dem Ausstoß vom Juni 1984.

Nach den Vorausschätzungen der Werke wird für Juli 1985 eine Zunahme der Rohstahlerzeugung gegenüber Juni 1985 - saisonbereinigt - von 1 bis 2 % erwartet.

Mit 61,5 Mio. t war die Erzeugung im ersten Halbjahr 1985 um 1 % höher als im Vergleichszeitraum 1984. Das sind gegenüber dem 1. Halbjahr 1983: +12,5 % und gegenüber dem 1. Halbjahr 1982: -2,4 %.

Die Bestellungen an Massenstein haben im April 1985 gegenüber dem Vormonat - saisonbereinigt - um 5,8 % zugenommen. Die Gesamtneueingänge während der ersten vier Monate 1985 lagen damit um 2 Mio. t oder 6,4 % über den Lieferungen.

## 5. ENERGIE: Im 1. Vierteljahr 1985 war die Kohlenförderung in der Gemeinschaft in starkem Maße durch den britischen Bergleutestreik beeinflusst (-7 Mio Tonnen)

Der britische Bergarbeiterstreik hatte einen immer noch starken Einfluß auf die Höhe der Gemeinschaftsförderung. Mit einem Stand von 43 Millionen Tonnen zeigt diese nämlich einen bedeutenden Rückgang um mehr als 7 Millionen Tonnen, von denen 95 % auf das Vereinigte Königreich entfallen. Erst im März 1985 scheint die britische Förderung wieder Tritt gefaßt zu haben; der relative Förderrückgang betrug im ersten Vierteljahr 33 %.

Die Höhe der Haldenbestände verringerte sich in der Gemeinschaft um 2 Millionen Tonnen, wobei der Lagerabbau in der Hauptsache das Vereinigte Königreich (fast 1 Million Tonnen) und Frankreich betraf.

Die Zahl der angelegten Arbeitnehmer unter Tage ist nur im Vereinigten Königreich weiter zurückgegangen.

## 6. HANDEL MIT DRITTLÄNDERN: in den ersten 4 Monaten des Jahres 1985 hat sich die Handelsbilanz der Gemeinschaft verschlechtert (das Defizit betrug 16,4 Mrd ECU)

In den ersten vier Monaten des Jahres 1985 lagen die Ausfuhren der Gemeinschaft nach Drittländern nach Schätzungen um 14 % höher als im entsprechenden Vorjahreszeitraum. Zunächst hatte es so ausgesehen, als würde sich der Zuwachs in den ersten beiden Monaten des Jahres verlangsamen, aber die Werte für März und April - nach Schätzungen des SAEG +17 % bzw. +23 % - rückten den Viermonatsdurchschnitt wieder in die Nähe des Vorjahreswerts. Was die Exportleistung der einzelnen Mitgliedstaaten angeht, lagen die Bundesrepublik Deutschland, Frankreich, Italien und Dänemark nahe am EG-Durchschnitt. Dagegen nahmen die Ausfuhren des Vereinigten Königreichs nur um 9 % zu, was auf eher mäßige Werte im ersten Quartal zurückzuführen ist. Im April war bei den VK-Ausfuhren jedoch eine Steigerung um 33 % zu verzeichnen. Hier kamen die Erholung bei den Brennstoffausfuhren (+66 %) nach dem Ende des Bergarbeiterstreiks sowie ansteigende Ausfuhren bei Fertigerzeugnissen zum Ausdruck. Irlands Exporte waren im Vergleich zum EG-Durchschnitt während der vergangenen zehn Jahre immer wesentlich schneller angestiegen. Auch die ersten vier Monate dieses Jahres machten hier mit einem Anstieg der Ausfuhren um ein Drittel keine Ausnahme.

Analysiert man die Gemeinschaftsausfuhren nach Erzeugniskategorien, so ergibt sich eine unter dem Durchschnitt bleibende Zunahme bei Nahrungsmitteln (+9 %) und Brennstoffen (+7 %). Die Zunahme bei Fertigerzeugnissen erreichte in etwa den Durchschnittswert.

In den ersten fünf Monaten des Jahres 1985 nahmen die US-Ausfuhren um 22 %, die japanischen Ausfuhren um 19 % zu.

Die Einfuhren der Gemeinschaft stiegen in den ersten vier Monaten des Jahres 1985 nach SAEG-Schätzungen um 16 %, wobei der Monat April mit 23 % hervorsteicht. Zwischen den einzelnen Mitgliedstaaten ist hier keine größere Diskrepanz zu verzeichnen, sieht man von den 9 % der Bundesrepublik Deutschland und den 29 % Irlands ab. Bei Maschinen und Transportmitteln lagen die Einfuhren um 26 % höher als im entsprechenden Vorjahreszeitraum. Das gleiche gilt für Tabak und Getränke. Dagegen nahmen die Nahrungsmittelimporte nur um 3 %, die Rohstoffimporte nur um 8 % zu.

Von den USA, ihrem wichtigsten Lieferanten, führte die Gemeinschaft in den ersten vier Monaten des Jahres 23 % mehr ein. Die Einfuhren aus den AKP-Ländern stiegen um 28 %, die aus den sechs führenden Schwellenländern (Taiwan, Honkong, Süd-Korea, Singapur, Brasilien und Mexiko) um 23 %. Die Importe aus Spanien und Portugal nahmen in diesem Zeitraum um 21 % zu.

Die USA verzeichneten in den ersten fünf Monaten des Jahres 1985 bei den Einfuhren eine Zuwachsrate um 25 %, Japan um 13 %.

**Das Handelsdefizit der EG** wird für die Monate Januar/April 1985 auf monatlich 4,1 Mrd ECU geschätzt, gegenüber 3,2 Mrd ECU im entsprechenden Vorjahreszeitraum. Diese negative Entwicklung ist auf eine wesentlich verschlechterte Handelsbilanz des Vereinigten Königreichs, Italiens und – weniger ausgeprägt – der Niederlande gegenüber Drittländern zurückzuführen. Bis zu einem gewissen Grad wurde dies durch Verbesserungen in der deutschen und der französischen Handelsbilanz ausgeglichen.

Das Handelsbilanzdefizit der Vereinigten Staaten wächst weiter an. In den ersten fünf Monaten des Jahres erreichte es durchschnittlich 50,9 Mrd ECU pro Monat. Japan hat stark von der raschen Expansion des amerikanischen Markts profitiert und erzielte im gleichen Zeitraum einen Handelsbilanzüberschuß von durchschnittlich 3,6 Mrd ECU pro Monat.

## 7. HANDEL ZWISCHEN DEN MITGLIEDSTAATEN: Zunahme von 16 %

Die Importe aus anderen EG-Staaten nahmen in den ersten fünf Monaten des Jahres etwa gleich stark zu wie die Importe aus Drittländern, nämlich um 16 %. Italien verzeichnete den stärksten Anstieg der Importe, das Vereinigte Königreich (mit einer Zunahme der Brennstoffausfuhren um 42 %) den stärksten Zuwachs der Exporte (in beiden Fällen 23 %).

## 8. LANDWIRTSCHAFT: Die Milcherzeugung in der Gemeinschaft ist 1984 deutlich (–2,3 %) zurückge- gangen

Gegenüber 1983 fiel das Kuhmilchaufkommen der Molkereien in der Gemeinschaft im Jahre 1984 um 2,3 % auf 101 344 000 t. Die Lage stellt sich jedoch in den einzelnen Mitgliedstaaten unterschiedlich dar: Die Veränderungsrate geht von –6,2 % im Vereinigten Königreich bis zu +4,6 % in Irland. Diese Differenzen sind auf die unterschiedliche Quotenzuteilung zurückzuführen. Es ist zu beobachten, daß die Milcherzeuger der EG-Mitgliedstaaten dort, wo der Quotenumfang die Möglichkeit zu einer Steigerung der Anlieferungen bietet, ihre Anlieferungen auch derzeit gesteigert haben. Nur Griechenland, wo die Milchlieferungen um 3,6 % zurückgingen, macht hier eine Ausnahme.

Auf Grund von Unterschieden in der Definition des „Milchaufkommens“, die von EUROSTAT verwendet wird, und der Definition der „Milchanlieferung“, die zur Festlegung der Milchquote dient, ist es nicht möglich, einen Vergleich zwischen dem Zahlenmaterial für das Milchaufkommen und den Milchquoten herzustellen. EUROSTAT-Schätzungen zufolge beliefen sich die Milchlieferungen in der Gemeinschaft im Zeitraum April 1984/März 1985 auf 99 050 000 t, sie liegen damit um rund 390 000 t (0,4 %) unter den Milchquoten.

## 9. WECHSELKURSE: Die abrupte Abwertung der italieni- schen Lire (–8 %) läßt den Dollarsturz zeitweilig in Vergessenheit geraten

Die Krise der **Italienischen Lira**, die am letzten Freitag, dem **19. Juli**, ausbrach, war in der vergangenen Woche das die Devisenmärkte beherrschende Ereignis und veranlaßte die italienische Währungsbehörden, den Handel an der Mailänder Devisenbörse zeitweilig zu unterbrechen, um mit ihren Gemeinschaftspartnern und der Kommission Beratungen zur Festsetzung neuer Paritäten innerhalb des EWS zu führen.

Die Beratungen – im Rahmen des Währungsausschusses der Kommission – führten zu dem Beschluß einer **Abwertung** der Lira um 6 % gegenüber den übrigen am Wechselkursystem des EWS beteiligten Währungen und einer gleichlaufenden **Aufwertung** der genannten Währungen um 2 %, woraus sich eine effektive Abwertung der Lira von 8 % ergibt.

Das drastische Absinken der Lira gegenüber dem US-Dollar erreichte 20 % an einem Tag (der Lira/Dollar-Kurs vom 18. 7. lag bei 1 840, verglichen mit dem Wert von 2 200 zu dem Zeitpunkt, an dem der Devisenhandel eingestellt wurde); damit wurde der Eingriff der italienischen Währungsbehörden mit zeitweiliger Einstellung des Devisenhandels erforderlich.

Die Lira-Krise entstand zwar plötzlich – fast alle Währungskrisen sind „plötzlich“ – unerwartet war jedoch nur der Zeitpunkt ihrer Auslösung. Seit mehreren Monaten war die Lira die schwächste Währung im EWS, und die italienische Handelsbilanz verschlechterte sich unaufhörlich, was auf eine geringe Wettbewerbsfähigkeit,

vor allem aufgrund eines anhaltenden Inflationsgefälles zwischen Italien und den meisten seiner Partnerländer im Außenhandel zurückzuführen war. Die Abwertung der Lira erweist die Gültigkeit des Argumentes, demzufolge ein ernstzunehmendes Ungleichgewicht in der Leistungs- und Handelsbilanz die Abwertung unausweichlich macht, wie hoch auch immer das Zinsniveau in dem betreffenden Lande sein möge. (Im Falle von Reservewährungsländern wie den USA verhält es sich insofern anders, als die für eine Anpassung erforderliche Zeitspanne unter Umständen viel länger ist.)

Die Probleme, die in letzter Zeit auf der Lira lasteten, haben das erhebliche Absinken des **US-Dollars** gegenüber den Hauptwährungen im Verlauf der ersten Juli-Hälfte überschattet. Am tiefsten Kursstand seit vielen Monaten wurde er unter 3,0 DM und 9,0 FF gehandelt (2,84 DM und 8,62 FF waren die jeweiligen niedrigsten Kurse am 18. 7.), ehe er im Laufe der Woche (15. bis 19. 7.) einen Teil des verlorenen Bodens wiedergewann.

Obgleich die derzeitigen Dollarkurse weit unter dem Ende Februar des Jahres erreichten Höchststand liegen, haben sie im wesentlichen die gleiche Höhe wie im August 1984, zu welcher Zeit der Dollar als deutlich überbewertet galt.

## 10. RENDITE DER SCHULDVERSCHREIBUNGEN: die realen Zinssätze sind trotz eines Absinkens der Nominalzinssätze nach wie vor sehr hoch

Die langfristigen Zinssätze (Renditen langfristiger Anleihen der öffentlichen Hand) in den EG-Ländern (zuzüglich Spaniens und Portugals), den USA und in Japan waren im Vergleich zu ihrem jeweiligen Stand vor **sechs Monaten** in fast allen untersuchten Ländern **gesunken**, während sie in den Niederlanden und im Vereinigten Königreich praktisch unverändert geblieben sind.

Wie aus den nachstehenden (der Größe nach geordneten) Angaben hervorgeht, bewegen sich die **realen langfristigen Zinssätze** (definiert als die Nominalsätze vermindert den Inflationsfaktor) für die genannten Länder (ohne Portugal) im Bereich positiver Vorzeichen und in ansehnlicher Höhe:

Irland	8,0 %	Deutschland	4,6 %
USA	6,7 %	Italien	4,3 %
Dänemark	6,3 %	Japan	4,1 %
Frankreich	5,7 %	Vereinigtes Königreich	3,7 %
Luxemburg	5,3 %	Spanien	3,7 %
Belgien	5,2 %	Griechenland	0,6 %
Niederlande	4,9 %	Portugal	–2,0 %

Die hohen realen Zinssätze ergeben sich in der Regel entweder aus Inflationserwartungen oder unter dem Eindruck einer angespannten Kreditlage (bzw. aus einer Mischung beider). Sofern sie verschärfte Kreditbedingungen widerspiegeln, wie das bei den meisten vorgenannten Ländern der Fall zu sein scheint, behindern sie ein verstärktes Wachstum in den entsprechenden Volkswirtschaften.

## 11. AUSLANDSGUTHABEN: Ende Mai 1985 war eine Erhöhung der Auslandsguthaben in allen Mitglied- staaten außer dem Vereinigten Königreich und Irland festzustellen

Für Ende Mai zeigt der Stand der amtlichen Auslandsreserven – ohne Gold – einen Anstieg gegenüber den Angaben für den April in den meisten Mitgliedstaaten der Gemeinschaft sowie in Japan und den USA, während ein geringes Absinken im VK und in Irland festgestellt wurde.

Angaben für Ende April liegen für Griechenland (keine Änderung gegenüber März), Spanien (eine Erhöhung um eine Mrd ECU) und Portugal (eine leichte Verstärkung) vor.

Die Relationen werden deutlicher, wenn die Auslandsguthaben eines Staates auf den Wert seiner Durchschnittseinfuhr pro Monat bezogen werden. Der entsprechende Quotient zeigt die **Zahl der Monate**, für die die **Importe** aus den vorhandenen Auslandsguthaben finanziert werden können. Die nachstehenden Angaben sind dem Vierteljahres-Bulletin „Geld und Finanzen“ von EUROSTAT entnommen und beziehen sich auf den Stand der Auslandsguthaben **Ende 1984** und auf die durchschnittliche Monateinfuhr des gleichen Jahres:

### Auslandsguthaben/Durchschnittliche Monateinfuhr

Deutschland	3,4	Frankreich	2,5
Irland	3,1	Niederlande	1,9
Italien	2,9	Griechenland	1,2
Dänemark	2,6	VK	1,1

Würden die Goldreserven mit berücksichtigt, ergäben sich sowohl an den vorstehenden Quotienten als auch in der Reihenfolge der Länder Änderungen.

Goldreserven sind aufgrund der Überlegung ausgeschlossen worden, da sie in der Regel nicht als Zahlungsmittel im Welthandel verwendet werden.



---

## Note to readers

A certain number of enhancements to Eurostatistics will take place in 1985:

- From issue 1-1985:
  - The graphical section was expanded to cover new areas of short-trend economic analysis, and to include Spain, Portugal, the United States, and Japan.
  - 1980 has replaced 1975 as the base year for indices.
- From issues 9-1985, Spain, Portugal, the United States and Japan will be included in the section entitled 'Community tables', which will itself be renamed 'trends.'

These changes may cause certain anomalies for which Eurostatistics offers you its apologies.

## Contents

## Symbols and abbreviations

	<i>Page</i>
'In brief' .....	9
Graphics .....	15
<b>COMMUNITY TABLES</b> .....	<b>33</b>
<b>1. National accounts ESA</b> .....	<b>35</b>
Volume .....	35
Price .....	36
<b>2. Employment</b> .....	<b>37</b>
Population .....	37
Employment .....	38
<b>3. Unemployment</b> .....	<b>40</b>
<b>4. Index of industrial production</b> .....	<b>43</b>
Industry, construction .....	43
Production by category .....	44
Production by branch .....	45
Branches in difficulty .....	47
<b>5. Opinions in industry</b> <sup>1</sup> .....	<b>49</b>
<b>6. Output</b> .....	<b>53</b>
Industrial products .....	53
Agricultural products .....	57
<b>7. External trade</b> .....	<b>58</b>
Main indicators .....	58
Extra-Community trade .....	61
Intra-Community trade .....	67
Trade by country .....	73
<b>8. Prices</b> .....	<b>77</b>
Consumer prices .....	77
Producer prices .....	80
Wages and salaries in industry .....	81
<b>9. Financial statistics</b> .....	<b>82</b>
Exchange rates .....	82
Main financial statistics .....	84
<b>10. Balance of payments</b> .....	<b>86</b>
Main balances .....	86
<b>TABLES BY COUNTRY</b> .....	<b>91</b>
Belgique/België .....	97
Danmark .....	98
BR Deutschland .....	99
ΕΛΛΑΔΑ .....	100
France .....	101
Ireland .....	102
Italia .....	103
Luxembourg .....	104
Nederland .....	105
United Kingdom .....	106
United States .....	107

—	Nil
0	Data less than half the unit used
:	No data available
1-4	From 1 to 4
6 + 8	6 and 8
%	Per cent
%, T4/T0	Percentage increase on the corresponding quarter of the previous year
%, T12/T0	Percentage increase on the corresponding month of the previous year
%, BALANCE	Balance between positive replies (increase, improvement in the situation) and negative replies (reduction, worsening of the situation) in the short-term-trends enquiry conducted among heads of enterprises in the Community
*	Seasonally adjusted (Tables by country)
1980 = 100	Reference year
EUR 9 = 100	Data for countries expressed as a percentage of the Community of 9 total
EUR 10 = 100	Data for countries expressed as a percentage of the Community of 10 total
MIO	Million
MRD	Thousand million
T	Tonne
TOE	Tonne of oil equivalent
GWH	Gigawatt hour (= 10 <sup>6</sup> kWh)
M3	Cubic metre
DM	Deutschmark
FF	French franc
LIT	Italian lira
HFL	Dutch guilder
BFR	Belgian franc
LFR	Luxembourg franc
UKL	Pound sterling
IRL	Irish pound
DKR	Danish crown
USD	US dollar
ECU	European currency unit
SDR	Special Drawing Right
EC	European Communities
Eurostat	Statistical Office of the European Communities
EUR 9	Total of the member countries of the EC until 1980
EUR 10	Total of the member countries of the EC from 1981
UEBL/BLEU	Belgo-Luxembourg Economic Union
ACP	African, Caribbean and Pacific countries of the Lomé Convention
ESA	European System of Integrated Economic Accounts
NACE	General Industrial Classification of Economic Activities within the European Communities
SITC	Standard International Trade Classification

(<sup>1</sup>) The data included in this section of the bulletin are results from a short-term-trends enquiry conducted among heads of enterprises in the Community. More detailed data appear in *European Economy*.

# EUROSTATISTICS: In brief

## 1. UNEMPLOYMENT: In June 1985, 10.70% of the working population in the Community had no job, compared with 10.40% a year earlier

At the end of June 12.1 million persons were registered as unemployed at employment offices in the Community (excluding Greece), the lowest level likely to be recorded in 1985. The unemployment rate among the civilian working population was 10.70% for men and women, with rates of 10.10% for men and 11.80% for women.

The number of persons registered as unemployed at the end of June 1985 showed an increase of 328.000 (2.80%) over one year earlier. Of these, about 240 000 were women (+ 4.9% against + 1.2% for men).

The number of persons aged under 25 registered as unemployed in the Community was the same as one year before (4.4 million). This group accounted for 36.50% of total unemployment compared with 37.50% one year earlier. Young persons now account for 32.70% of male unemployment and 41.60% of female unemployment. The unchanged number of unemployed persons aged under 25 in the Community conceals differing trends in the individual Member States. Thus, there was a drop of over 10% in Denmark and the Netherlands, a fall of 5% in Belgium and France and virtually no change in the Federal Republic of Germany, while there was a rise of over 60% in Ireland and Luxembourg and an increase of 40% in the United Kingdom and Italy.

With a new group of school leavers about to come onto the labour market, persons aged under 25 accounted for the highest proportion of total unemployment in Italy (48%), Luxembourg (46%), the Netherlands (38%) and France (36%).

## 2. PRICES: a marked slow-down in the inflation rate in the Community in June 1985 (+ 0.30%)

The consumer price index for the Community rose by 0.30% between May and June 1985.

This moderate increase follows a satisfactory index in May (+ 0.40%) and marks a distinct slow-down in the inflation rate in almost all the Member States, with the exception of Greece.

Nonetheless, the consumer price index in the Community rose by 3.60% in the first half of 1985 and therefore at a slightly more rapid pace than in the corresponding period in 1984 (+ 3.20%).

Within the Community, the most satisfactory trend in the index was recorded in the Netherlands (- 0.10%), followed by Belgium (0.00%) and the Federal Republic of Germany (+ 0.10%).

Moderate rises were also recorded in the United Kingdom (+ 0.20%) and Luxembourg (+ 0.20%), while the increase in Denmark was in line with the Community average (+ 0.30%).

The increase recorded in France (+ 0.40%) and Italy (+ 0.50%) were slightly above the Community average; it was only in Greece that the index rose at well above the average rate (+ 1.80%).

Slight increases were recorded in the two prospective Member States, these being 0.10% in the case of Portugal and 0.30% in the case of Spain (May).

In Japan the index fell by 0.10%, while the increase in the United States was a mere 0.20% (May).

The year-on-year increase in the consumer price index between June 1984 and June 1985 was 6.0+ in the Community as against only 2.20% in Japan and 3.70% in the United States. However, it now seems more likely that this gap will narrow during the coming months, particularly in view of the downturn of the dollar over the past few weeks, which appears to be more than a fleeting incident.

## 3. INDUSTRIAL PRODUCTION: trend stable

The index for the Community (EUR 10 for May 1985 has been estimated at 104.1, 3.40% above that for May 1984.

The seasonally-adjusted index (EUR 10) for May is estimated at 102.5, a slight increase on the figure for April (101.9).

The trend indicator (ratio of the average for the past three months to that for the preceding three months) has risen by a further 1.40%. Divergent trends were recorded in the United Kingdom, Italy and Denmark. While the indicator was once again well up in the United Kingdom (2.80%), there was a marked decline in growth in Italy (May 1.20%, April 2.90%). Despite a slight improvement in the indicator for Denmark, the trend in May was again decidedly adverse (- 5.40%), compared with - 7.80% in April).

The year-on-year variation for the last three months known is 3.50% for EUR 10 with above-average increases in the Federal Republic of Germany (4.90%), the United Kingdom (4.60%) and Italy (3.70%).

## 4. STEEL: a marked increase in steel production in June (+ 5%)

In June 1985 10.6 mio.t of crude steel were produced in the Community (excluding Greece). This figure represents a deseasonalised rise of 5.60% compared with May and an increase of 5% compared with June 1984.

Works estimates predict for July a deseasonalised drop of 1 to 20% compared with June 1985.

The sum of the first six months of 1985, at 61.5 mio.t, thus works out 10% above that of the first six months of 1984. Comparisons with the analogous periods of 1983 and 1982 show + 12.5% and - 2.40% respectively.

New orders (ordinary steels) experienced in April 1985 a deseasonalised rise of 5.80% compared with the preceding month. In the course of the first four months of 1985 total new orders exceeded total deliveries by 2 mio.t (i.e. by 6.40%).

## 5. ENERGY: The miners' strike in the United Kingdom has a significant impact on Community coal production in the first quarter of 1985 (- 7 million tonnes)

The community production figures were still greatly affected by the British miners' strike. At 43 million tonnes, output was down substantially, by 7 million tonnes, 95% of which was accounted for by the United Kingdom. Production does not appear to have returned to normal in Britain until March 1985 and the loss of output in that country during the first quarter thus amounted to 330%.

Pithead stocks for the Community as a whole fell by almost 2 million tonnes. The main countries concerned were the United Kingdom, with a rundown of almost 1 million tonnes, and France.

The workforce employed below ground continued to decline in the United Kingdom only.

## 6. EXTRA-COMMUNITY TRADE: the first four months of 1985 saw a deterioration in the Community's trade balance (deficit of 16 400 million ECU)

In the first four months of 1985, Community exports to third countries are estimated to have been 140% higher than in the corresponding period of 1984. It had looked as if the growth in exports was slowing down in the first two months of the year, but growth rates of 17% and 23% in March and April respectively (Eurostat estimates) brought the average for the first four months of the year up close to that for last year. Looking at the performance of individual Member States, Germany, France, Italy and Denmark performed close to the EC average. The United Kingdom's exports were only 90% up, due to an indifferent performance in the first quarter. In April its exports rose by 33% reflecting a recovery in fuel exports (up 66%) after the end of the miners' strike and buoyant exports of manufactured goods. Ireland's exports have consistently grown faster than the EC average over the last ten years. The first four months of this year were no exception, with exports rising by one third.

An analysis of Community exports by products category reveals slower than average growth for food (+ 90%) and fuel (+ 70%) exports, and around average growth for exports of manufactures.

In the first five months of 1985, American exports rose 220% whilst Japanese exports rose by 190%.

Imports by the Community rose 160% in the first four months of 1985 (Eurostat estimate), with a 230% rise taking place in April. There was not a great deal of disparity in growth rates between Member States, exceptions being Germany with a 90% increase and Ireland with 290% growth. Imports of machinery and transport equipment were 260% higher than in the corresponding period of 1984, as were those of tobacco and beverages. Imports of food on the other hand were only 30% higher and those of raw materials also grew slowly (80%).

The Community imported 230% more from the USA, its leading supplier, in the first four months of the year. Imports from ACP countries rose by 280%, and those from six leading newly industrialising countries (Taiwan, Hong Kong, South Korea, Singapore, Brazil and Mexico) rose by 230%. Imports from Spain and Portugal rose 210% in this period.

The USA's imports rose 250% in the first five months of 1985. Japan's imports rose 130% in this period.

The Community's trade deficit is estimated to have averaged 4.1 mrd Ecu per month in the period January to April of this year, compared with 3.2 mrd Ecu per month in the corresponding period of 1984. The worsening is due to substantial deteriorations in the United Kingdom's, Italy's and to a lesser extent Netherlands' balance of trade with third countries. To some degree these have

been counterbalanced by improvements in Germany's and France's trade balances.

The United States' trade gap continues to widen. In the first five months of the year, its deficit averaged 15.9 mrd Ecu per month. Japan has been a major beneficiary of the rapid expansion of the American market and its trade surplus averaged 3.6 mrd Ecu per month in this period.

## 7. INTRA-COMMUNITY TRADE: an increase of 16%

Imports from other EC members rose at around the same rate as imports from third countries, namely 16%, in the first four months of the year. Italy had the fastest growth of imports and the UK (with a 42% rise in the fuel exports) the fastest growth of exports (both 23%).

## 8. AGRICULTURE: a marked reduction in Community milk production in 1984 (– 2.3%)

Compared with 1983 the quantity of cows' milk collected by dairies in the Community fell by 2.3% to a total of 101 344 000 t in 1984. However, the picture is by no means the same in each Member State: the rate of change vary from – 6.2% in the United Kingdom to + 4.6% in Ireland, these differences being attributable to the differences in the allocation of quotas. It is thus interesting to note that the milk producers of EEC Member States in which the size of the quota has given the possibility for an increase in deliveries have actually increased their deliveries. The exception is Greece, where milk deliveries fell by 3.6%.

Due to differences in definitions of milk collections as published by EUROSTAT and the milk delivered as drawn up according to milk quota legislation it is not possible to make a comparison between statistics on milk collected and the milk quota. However, EUROSTAT estimates that milk deliveries in the Community in the period April 1984 to March 1985 amounted to 99 050 000 t or around 390 000 t (0.4%) less than the milk quota.

## 9. EXCHANGE RATES: the sudden devaluation of the Italian Lira (– 8%) has temporarily eclipsed the decline of the dollar

The crisis of the **Italian Lira** which has taken place during last Friday **19 July**, has been the dominant event in the foreign exchange markets during the last week and led the Italian monetary authorities to suspend, temporarily, the trading in the Milan foreign exchange in order to have consultations with their Community partners and the Commission for the fixing of new parities inside the EMS.

These consultations – in the context of the Commission's Monetary Committee – have resulted in a decision of a **6% devaluation** of the Lira against the rest of the currencies participating in the exchange mechanism of the EMS *and* a parallel **2% revaluation** of the said currencies making thus the effective Lira's devaluation 8%.

The dramatic fall of the Lira vis-à-vis the US Dollar has reached the 20% in one day (Lira/Dollar rate 1 840 on the 18/7 compared to 2 200 at the time trading was suspended) necessitating thus the intervention of the Italian monetary authorities for the temporary suspension of trading.

Although sudden – almost all currency crises are 'sudden' – the crisis of the Lira was unexpected only as regard its timing: for several months it has been the weakest currency inside the EMS while the Italian trade balance has been constantly deteriorating reflecting a low competitiveness due mainly to persisted inflation differentials between Italy and its major trading partner. The devaluation of the Lira points to the validity of the argument that a serious disequilibrium in the current and trade account of a given country renders the devaluation inescapable irrespective of the level of the interest rates of the said country (the case of the reserve currency

countries such as the US is differentiated in that the time span needed for the adjustment can be much longer).

Lira's recent problem have overshadowed the considerable fall of the **US dollar** against the main currencies during the first half of July. At its lowest level since many months it was traded well below the 3,0 DM and the 9,0 FF (2,84 DM and 8,62 FF at its bottom rates of 18/8) before regaining part of the ground lost during the end of the week (15 to 19/7).

Although the present dollar rates are well below the peak levels it had reached at the end of last February, they are essentially at the same level of its rates of August '84 where the dollar was considered clearly overvalued.

## 10. YIELD OF PUBLIC SECTOR BONDS: real interest rates continue to be very high despite a fall in nominal rates

The long-term interest rates (yields of L-T government bonds) in the EC countries (plus Spain and Portugal), the US and in Japan, compared to their level **six months ago** were **lower** in almost all countries examined while they have remained virtually unchanged in Netherlands and the UK.

Positive and rather high remain **real L-T interest rates** (defined as the nominal rates minus the rate of inflation) of the said countries (except in Portugal) as the following data show (given in order of magnitude):

Ireland	8.00%	Germany	4.60%
USA	6.70%	Italy	4.30%
Denmark	6.30%	Japan	4.10%
France	5.70%	UK	3.70%
Luxembourg	5.30%	Spain	3.70%
Belgium	5.20%	Greece	0.60%
Netherlands	4.90%	Portugal	– 2.00%

The high real interest rates normally reflect either inflationary expectations or tight credit conditions (or a mix of both). To the extent that they reflect tight credit conditions, as seems to be the case in most countries cited above, they consist an obstacle to achieving higher rates of growth of the economies concerned.

## 11. FOREIGN RESERVES: at the end of May 1985 reserves had increased in all the Community countries except the United Kingdom and Ireland

At the end of May the stock of official foreign reserves – excluding gold – **has increased**, compared to April data, in most Community countries as well as in Japan and the USA, whereas a **slight decrease** has been noted in the UK and in Ireland.

End of April data are available for Greece (unchanged over March), Spain (a decrease of 1 bill. Ecus) and Portugal (a slight increase).

A sense of proportion can be gained if the stock of a country's reserves is divided by the value of its average monthly imports. This ratio indicates **how many months imports** can be financed with the existing stock of reserves. The data which follow have been taken from the Eurostat's Quarterly Bulletin 'Money and Finance' and refer to **end '84** stock of reserves and average monthly imports of the same year:

### Reserves/Average monthly imports

Germany	3.4	France	2.5
Ireland	3.1	Netherlands	1.9
Italy	2.9	Greece	1.2
Denmark	2.6	UK	1.1
		Belgium	1.1 E

If gold holdings were taken into account both the above ratios and the ordering of the countries would have changed.

Gold holdings are excluded on the grounds that, normally, they are not used as a means of international payments.

---

## Avis aux lecteurs

Au cours de l'année 1985, un certain nombre de changements viendront enrichir et améliorer Eurostatistiques.

- A partir du n° 1-1985:
  - la partie «graphiques» a été développée afin de couvrir de nouveaux domaines d'analyse conjoncturelle, d'une part, et d'inclure l'Espagne, le Portugal, les États-Unis et le Japon, d'autre part;
  - 1980 remplace 1975 comme année de base pour les données publiées en indices.
- A partir du n° 9-1985, des données concernant l'Espagne, le Portugal, les États-Unis et le Japon seront incluses dans la partie qui s'intitulait «Tableaux communautaires» et dont le titre deviendra alors «Données conjoncturelles».

Ces changements pourraient entraîner un certain nombre d'anomalies lors des prochaines parutions, et Eurostatistiques vous prie de bien vouloir l'en excuser.

	Page
«En bref» .....	13
Graphiques .....	15
<b>TABLEAUX COMMUNAUTAIRES</b> .....	<b>33</b>
<b>1. Comptes nationaux SEC</b> .....	<b>35</b>
Évolution en volume .....	35
Évolution des prix .....	36
<b>2. Emploi</b> .....	<b>37</b>
Population .....	37
Emploi .....	38
<b>3. Chômage</b> .....	<b>40</b>
<b>4. Indices de la production industrielle</b> .....	<b>43</b>
Industrie, construction .....	43
Production par catégorie .....	44
Production par branche .....	45
Production des branches sensibles .....	47
<b>5. Opinions dans l'industrie (1)</b> .....	<b>49</b>
<b>6. Production</b> .....	<b>53</b>
Produits industriels .....	53
Produits agricoles .....	57
<b>7. Commerce extérieur</b> .....	<b>58</b>
Principaux indicateurs .....	58
Commerce extracommunautaire .....	61
Commerce intracommunautaire .....	67
Commerce par pays .....	73
<b>8. Prix</b> .....	<b>77</b>
Prix à la consommation .....	77
Prix à la production .....	80
Salaires dans l'industrie .....	81
<b>9. Statistiques financières</b> .....	<b>82</b>
Taux de change .....	82
Principales statistiques financières .....	84
<b>10. Balance des paiements</b> .....	<b>86</b>
Principaux soldes .....	86
<b>TABLEAUX PAR PAYS</b> .....	<b>91</b>
Belgique/België .....	97
Danmark .....	98
BR Deutschland .....	99
ΕΛΛΑΔΑ .....	100
France .....	101
Ireland .....	102
Italia .....	103
Luxembourg .....	104
Nederland .....	105
United Kingdom .....	106
United States .....	107

—	Néant
0	Donnée inférieure à la moitié de l'unité utilisée
:	Donnée non disponible
1-4	De 1 à 4
6+8	6 et 8
%	Pourcentage
%, T4/T0	Accroissement en pourcentage d'un trimestre sur le trimestre correspondant de l'année précédente
%, T12/T0	Accroissement en pourcentage d'un mois sur le mois correspondant de l'année précédente
%, SOLDE	Solde entre les réponses positives (accroissement, amélioration de la situation) et les réponses négatives (diminution, détérioration de la situation) à l'enquête de conjoncture auprès des chefs d'entreprise de la Communauté désaisonnalisée (tableaux par pays)
*	Désaisonnalisé (tableaux par pays)
1980 = 100	Année de base
EUR 9 = 100	Données des pays exprimées en pourcentage total de la Communauté à neuf (= 100)
EUR 10 = 100	Données des pays exprimées en pourcentage du total de la Communauté à dix
MIO	Million
MRD	Milliard
T	Tonne métrique
TEP	Tonne équivalent pétrole
GWH	Gigawattheure = 10 <sup>6</sup> kWh
M3	Mètre cube
DM	Deutsche Mark
FF	Franc français
LIT	Lire italienne
HFL	Florin néerlandais
BFR	Franc belge
LFR	Franc luxembourgeois
UKL	Livre sterling
IRL	Livre irlandaise
DKR	Couronne danoise
USD	Dollar US
ECU	Unité monétaire européenne
DTS	Droits de tirages spéciaux
CE	Communautés européennes
Eurostat	Office statistique des Communautés européennes
EUR 9	Ensemble des pays membres des Communautés européennes jusqu'à 1980
EUR 10	Ensemble des pays membres des Communautés européennes à partir de 1981
UEBL/BLEU	Union économique belgo-luxembourgeoise
ACP	Pays d'Afrique, des Caraïbes et du Pacifique — Convention de Lomé
SEC	Système européen de comptes économiques intégrés
NACE	Nomenclature générale des activités économiques dans les Communautés européennes
CTCI	Classification type pour le commerce international

(1) Les données contenues dans cette partie du Bulletin représentent les résultats de l'enquête de conjoncture auprès des chefs d'entreprise de la Communauté. Des données plus détaillées paraissent dans «Économie européenne».

# Eurostatistiques: en bref

## 1. CHOMAGE: en juin 1985, 10,7 % de la population active de la Communauté reste sans emploi (il y a un an, ce taux était de 10,4 %)

Avec un chiffre de 12,1 millions de personnes enregistrées auprès des bureaux de placement, le chômage dans la Communauté (la Grèce non comprise) a vraisemblablement atteint fin juin, le niveau le plus bas de l'année 1985. Le taux du chômage enregistré — par rapport à la population active civile — est de 10,7 % pour l'ensemble des hommes et des femmes, de 10,1 % pour les hommes et de 11,8 % pour les femmes.

Fin juin 1985, on comptait environ 328 000 chômeurs de plus qu'à la fin du même mois de l'année précédente (+2,8 %), dont 240 000 femmes (+4,9 % contre +1,2 % pour les hommes).

Comparé à l'année dernière, le nombre des chômeurs de moins de 25 ans enregistrés dans la Communauté est resté inchangé (4,4 millions). La part de ces jeunes chômeurs, dans l'ensemble des chômeurs, s'est toutefois réduite de 37,5 % à 36,5 % fin juin 1985. Pour les jeunes chômeurs masculins cette proportion s'élève à 32,7 %, alors qu'elle atteint encore 41,6 % pour les jeunes femmes en chômage.

La stabilité du chiffre de chômeurs de moins de 25 ans totalisé pour la Communauté masque des évolutions différentes d'un État membre à l'autre: une régression supérieure à 10 % au Danemark et aux Pays-Bas, de 5 % en Belgique et en France, peu de changement en République fédérale d'Allemagne d'une part, augmentation supérieure à 6 % en Irlande et au Luxembourg et de 4 % au Royaume-Uni et en Italie d'autre part.

Juste avant l'arrivée sur le marché du travail d'une nouvelle vague de jeunes quittant le système scolaire, les pourcentages les plus élevés pour la part des chômeurs de moins de 25 ans dans le nombre total de chômeurs ont été relevés en Italie (48 %), au Luxembourg (46 %), aux Pays-Bas (38 %) et en France (36 %).

## 2. PRIX: en juin 1985, net ralentissement du rythme d'inflation dans la Communauté (+0,3 %)

L'indice des prix à la consommation pour la Communauté a progressé de 0,3 % entre mai et juin 1985.

Cette augmentation modérée fait suite au bon indice du mois de mai (+0,4 %) et indique une nette décélération de l'inflation dans la quasi-totalité des pays de la Communauté à l'exception de la Grèce.

Toutefois pendant le premier semestre 1985, l'indice des prix à la consommation de la Communauté a progressé de 3,6 %, ce qui correspond à un rythme légèrement supérieur à celui enregistré pour la même période de 1984 (+3,2 %).

Parmi les pays de la Communauté, c'est aux Pays-Bas qu'on enregistre la meilleure évolution de l'indice (-0,1 %). Suivent la Belgique (0,0 %) et l'Allemagne (+0,1 %).

Des évolutions modérées sont aussi enregistrées au Royaume-Uni (+0,2 %) et au Luxembourg (+0,2 %), alors que l'augmentation pour le Danemark correspond à la moyenne communautaire (+0,3 %).

La France (+0,4 %) et l'Italie (+0,5 %) enregistrent des rythmes légèrement supérieurs à la moyenne communautaire. Seule la Grèce (+1,8 %) voit son indice progresser à un rythme beaucoup plus élevé à cette même moyenne.

En ce qui concerne les deux futurs membres de la Communauté, on note des légères augmentations de l'ordre de +0,1 % pour le Portugal et de +0,3 % pour l'Espagne (mai).

Au Japon, l'indice a baissé avec un taux de 0,1 % alors qu'aux USA l'augmentation n'est que de 0,2 % (mai).

Sur 12 mois (Juin 1985/Juin 1984), l'indice des prix à la consommation a progressé de 6,0 % dans la Communauté contre seulement 2,2 % au Japon et 3,7 % aux USA. Toutefois il y a maintenant des meilleurs chances pour que cet écart diminue lors des prochains mois surtout quand on prend en compte la baisse du dollar qui est intervenue depuis quelques semaines et qui semble être plus qu'un incident de parcours.

## 3. PRODUCTION INDUSTRIELLE: tendance à la stabilité

Pour le mois de mai 1985, l'indice de la Communauté (EUR 10) a été estimé à 104,1 et était donc supérieur de 3,4 % à celui du mois de mai 1984.

D'après les estimations d'Eurostat, l'indice corrigé des variations saisonnières (EUR 10) était égal à 102,5 en mai, soit une légère augmentation par rapport à avril (101,9).

L'indicateur de tendance (moyenne des trois derniers mois par rapport à celle des trois mois précédents) accusait encore un léger ralentissement à la hausse (1,4 %). On a constaté des évolutions particulières au Royaume-Uni, en Italie et au Danemark. Tandis qu'au Royaume-Uni, l'indicateur a de nouveau atteint un niveau relativement élevé (2,8 %), la croissance s'est nettement ralentie

en Italie (mai 1,2 %, avril 2,9 %). Au Danemark, on a pu, certes, noter une légère amélioration de l'indicateur qui est resté toutefois très négatif en mai (-5,4 %) (avril -7,8 %).

En ce qui concerne les trois derniers mois pour lesquels des données sont disponibles, la variation rapportée à une année, par rapport aux trois mois correspondants de l'année précédente est égale, pour EUR 10, à 3,5 %, l'Allemagne (4,9 %), le Royaume-Uni (4,6 %) et l'Italie (3,7 %) ayant accusé des croissances supérieures à la moyenne.

## 4. ACIER: forte hausse de la production d'acier en juin (+5 %)

En juin 1985, 10,6 mio t d'acier brut ont été produits dans la Communauté (Grèce exclue). Ce chiffre représente une hausse désaisonnalisée de 5,6 % par rapport à mai et une augmentation de 5 % par rapport à juin 1984.

Les estimations des usines prévoient pour juillet une baisse désaisonnalisée de 1 à 2 % par rapport à juin 1985.

Le premier semestre 1985 se solde ainsi, avec 61,5 mio t, par une progression de 1 % par rapport au premier semestre 1984. Les comparaisons avec les périodes analogues de 1983 et 1982 donnent +12,5 % et -2,4 % respectivement.

Les commandes nouvelles (acières courants) ont connu une hausse désaisonnalisée de 5,8 % par rapport au mois précédent. Au cours des quatre premiers mois 1985, le total des commandes nouvelles a dépassé de 2 mio t ou de 6,4 % le total des livraisons.

## 5. ENERGIE: pendant le 1<sup>er</sup> trimestre 1985, la grève des mineurs britanniques influence fortement la production de charbon dans la Communauté (-7 mio tonnes)

La grève des mineurs britanniques a encore eu une forte influence sur le niveau de production communautaire. En effet, celui-ci, qui se chiffre à 43 millions des tonnes, accuse une importante baisse de plus de 7 millions, dont 95 % sont imputables au Royaume-Uni. Ce n'est qu'en mars 1985, que la production britannique semble avoir repris son cours normal; aussi la baisse relative enregistrée dans ce pays au cours du premier trimestre a atteint 33 %.

En ce qui concerne le niveau des stocks auprès des mines, on note une réduction pour la Communauté de près de 2 millions de tonnes, le déstockage affectant principalement le Royaume-Uni avec près de 1 million de tonnes ainsi que la France.

Le personnel employé au fond a continué sa régression uniquement au Royaume-Uni.

## 6. COMMERCE AVEC LES PAYS TIERS: pendant les 4 premiers mois de 1985, détérioration de la balance commerciale de la Communauté (déficit de 16,4 mrd Ecu)

Eurostat estime qu'au cours des quatre premiers mois de 1985, les exportations de la Communauté vers les pays tiers ont dépassé de 14 % leur niveau de la période correspondante de 1984. L'expansion des exportations avait semblé fléchir pendant les deux premiers mois de l'année, mais des taux d'accroissement de 17 % en mars et de 23 % en avril (estimations Eurostat) ont fait monter la moyenne des quatre premiers mois de l'année à un niveau proche de celui de l'année dernière. En ce qui concerne les différents États membres, l'Allemagne, la France, l'Italie et le Danemark ont obtenu des résultats proches de la moyenne communautaire. En raison d'un premier trimestre médiocre, les exportations du Royaume-Uni n'ont augmenté que de 9 %. En avril, elles ont connu une progression de 33 %, qui s'explique par la reprise des exportations des combustibles (+66 %) après la fin de la grève des mineurs, ainsi que par le dynamisme des ventes britanniques de produits manufacturés. Au cours des dix dernières années, l'accroissement des exportations irlandaises a été régulièrement supérieur à la moyenne communautaire. Il en a encore été ainsi au cours des quatre premiers mois de cette année, où les exportations irlandaises ont augmenté d'un tiers.

L'analyse des exportations communautaires par catégorie de produits révèle que l'accroissement des exportations de produits alimentaires (+9 %) et de combustibles (+7 %) a été inférieur à la moyenne, tandis que les exportations de produits manufacturés ont connu un accroissement proche de la moyenne.

De janvier à mai 1985 inclus, les exportations américaines ont augmenté de 22 % et les japonaises, de 19 %.

Au cours des quatre premiers mois de 1985, les importations de la Communauté se sont accrues de 16 % (estimation Eurostat), un accroissement de 23 % ayant été enregistré pour le mois d'avril. Les disparités entre les taux d'accroissement des États membres ont été peu importantes, si ce n'est que l'Allemagne et

l'Irlande ont enregistré des progressions de 9 et de 29 % respectivement. Les importations de machines et de matériel de transport ont dépassé de 26 % leur niveau de la période correspondante de 1984, et il en a été de même des importations de tabac et de boissons. En revanche, les importations d'aliments n'ont progressé que de 3 % et celles de matières premières, de 8 %.

Au cours des quatre premiers mois de l'année, la Communauté a vu croître de 23 % ses importations en provenance des États-Unis, son principal fournisseur. Les importations en provenance des pays ACP ont progressé de 28 % et celles en provenance des six principaux pays en voie d'industrialisation (Taiwan, Hong-Kong, Corée du Sud, Singapour, Brésil et Mexique), de 23 %. Au cours de la même période, les importations en provenance de l'Espagne et du Portugal se sont accrues de 21 %.

Au cours des cinq premiers mois de 1985, les importations américaines ont augmenté de 25 % et les japonaises, de 13 %.

On estime que le déficit commercial de la Communauté s'est élevé en moyenne à 4,1 milliards d'Ecus par mois au cours de la période allant de janvier à avril de cette année, alors qu'il avait été de 3,2 milliards pendant la période correspondante de 1984. Ce fléchissement s'explique par une détérioration considérable de la balance commerciale du Royaume-Uni, de l'Italie et — dans une moindre mesure — des Pays-Bas avec les pays tiers. Cette détérioration a été compensée jusqu'à un certain point par l'amélioration des balances commerciales allemande et française.

Le déficit commercial des États-Unis continue à s'accroître. Au cours des cinq premiers mois de l'année, il a atteint en moyenne 15,9 milliards d'Ecus par mois. Quant au Japon, il est l'un des principaux bénéficiaires de l'expansion rapide du marché américain, et son excédent commercial se chiffrait en moyenne à 3,6 milliards d'Ecus par mois au cours de la période précitée.

## 7. ECHANGES INTRA-COMMUNAUTAIRES: en augmentation de 16 %

De janvier à avril 1985 inclus, les importations intracommunautaires ont connu un accroissement similaire à celui des importations en provenance des pays tiers, à savoir 6 %. L'accroissement des importations a été le plus important en Italie tandis que, dans le domaine des exportations, c'est le Royaume-Uni qui a enregistré la progression la plus rapide (accroissement de 42 % des exportations de combustibles). Dans les deux cas, le taux d'accroissement s'est chiffré à 23 %.

## 8. AGRICULTURE: en 1984, nette diminution de la production laitière dans la Communauté (-2,3 %)

La quantité de lait de vache collectée par les laiteries dans la Communauté a diminué de 2,3 % par rapport à 1983 et représentait 101 344 000 t en 1984. Toutefois, la situation n'est nullement la même dans chaque État membre: le taux de variation va de -6,2 % au Royaume-Uni à +4,6 % en Irlande, ces variations étant dues aux différences dans la répartition des quotas. Il est donc intéressant de noter que dans les États membres où les quotas permettaient une augmentation des livraisons les producteurs laitiers les ont effectivement accrues, à l'exception de la Grèce où celles-ci ont diminué de 3,6 %.

En raison de différences existant entre la définition de la collecte de lait, telle qu'EUROSTAT la publie, et celle des livraisons de lait, telles qu'elles sont arrêtées par la législation sur les quotas laitiers, il n'est pas possible de comparer les statistiques sur la collecte de lait et celles sur les quotas laitiers. EUROSTAT estime toutefois qu'au cours de la période d'avril 1984 à mars 1985, les livraisons de lait dans la Communauté s'élevaient 99 050 000 t, soit 390 000 t environ (0,4 %) de moins que les quotas laitiers.

## 9. TAUX DE CHANGE: la dévaluation soudaine de la lire italienne (-8 %) fait oublier momentanément la chute du dollar

La crise de la lire italienne qui s'est produite vendredi dernier, 19 juillet, a été l'événement essentiel de la semaine dernière sur les marchés des changes, et a amené les autorités monétaires italiennes à suspendre temporairement les transactions sur le marché des changes de Milan afin de consulter leurs partenaires de la Communauté et de la Commission en vue de fixer de nouvelles parités au sein du SME.

Ces consultations — dans le cadre du comité monétaire de la Commission — ont abouti à une décision de dévaluer la lire de 6 % par rapport au reste des monnaies participant au mécanisme de change du SME, et de réévaluer simultanément de 2 % ces mêmes monnaies, ce qui correspond à une dévaluation effective de la lire de 8 %.

La chute brutale de la lire par rapport au dollar américain a atteint 20 % en une journée (cours lire/dollar le 18/7: 1840, par rapport à 2200 au moment où les transactions ont été suspendues) ce qui a

entraîné l'intervention des autorités monétaires italiennes en vue de suspendre temporairement les transactions.

La crise de la lire, bien qu'elle ait été soudaine — presque toutes les crises monétaires sont «soudaines» — n'était inattendue qu'en ce qui concerne sa date: depuis plusieurs mois, la lire est la monnaie la plus faible au sein du SME alors que la balance commerciale italienne s'est détériorée sans cesse, en raison d'une faible compétitivité due essentiellement à des différentiels d'inflation persistants entre l'Italie et ses principaux partenaires commerciaux. La dévaluation de la lire souligne la validité de la règle suivant laquelle tout déséquilibre grave des balances courante et commerciale d'un pays donné entraîne inévitablement la dévaluation de sa monnaie, quel que soit le niveau des taux d'intérêt dans ce pays (le cas des pays disposant d'une monnaie de réserve, tels que les États-Unis, est différent dans la mesure où le délai dans lequel se produit l'ajustement peut être beaucoup plus long).

Les récents problèmes de la lire ont éclipsé la chute importante du dollar américain par rapport aux principales monnaies au cours de la première moitié de juillet. A son niveau le plus bas depuis de nombreux mois, il s'est échangé à un cours nettement inférieur à 3 DM et 9 FF (2,84 DM et 8,62 FF à son cours le plus bas le 18/7) avant de regagner en fin de semaine une partie du terrain perdu (du 15 au 19/7).

Bien que le cours actuel du dollar soit très inférieur aux niveaux record qu'il a atteints à la fin du mois de février dernier, il est presque identique à celui d'août 1984, alors que le dollar était considéré comme nettement surévalué.

## 10. RENDEMENT DES OBLIGATIONS DU SECTEUR PUBLIC: les taux d'intérêt réels restent toujours très élevés malgré une baisse des taux nominaux

Les taux d'intérêt à long terme — ou rendement des obligations à long terme du secteur public — observés dans les pays de la CEE (plus l'Espagne et le Portugal), aux États-Unis et au Japon, par rapport à leur niveau d'il y a six mois, ont été inférieurs dans la plupart de ces pays, alors qu'ils n'ont pratiquement pas varié aux Pays-Bas et au Royaume-Uni.

Les taux d'intérêt réels à long terme (taux nominaux moins taux d'inflation) des pays susmentionnés (à l'exception du Portugal) restent positifs et plutôt élevés, comme le montrent les chiffres suivants (fournis dans l'ordre décroissant):

Irlande	8,0 %	Allemagne	4,6 %
États-Unis	6,7 %	Italie	4,3 %
Danemark	6,3 %	Japon	4,1 %
France	5,7 %	Royaume-Uni	3,7 %
Luxembourg	5,3 %	Espagne	3,7 %
Belgique	5,2 %	Grèce	0,6 %
Pays-Bas	4,9 %	Portugal	-2,0 %

Des taux d'intérêt élevés reflètent normalement soit des prévisions inflationnistes, soit des conditions de crédit rigoureuses (soit les deux). Dans la mesure où ils reflètent des conditions de crédit rigoureuses, comme cela semble le cas dans la plupart des pays indiqués ci-dessus, ils représentent un obstacle à la hausse du taux de croissance des économies concernées.

## 11. AVOIRS SUR L'EXTERIEUR: a la fin mai 1985 augmentation des réserves dans tous les pays de la Communauté à l'exception du UK et de l'Irlande

A la fin de mai, le montant des réserves extérieures officielles (or non compris) avait augmenté par rapport aux données d'avril dans la plupart des pays de la Communauté ainsi qu'au Japon et aux États-Unis, tandis qu'il avait légèrement diminué au Royaume-Uni et en Irlande.

Les données de fin avril sont disponibles pour la Grèce (pas de changement par rapport à mars), l'Espagne (diminution d'un million d'Ecus) et le Portugal (légère augmentation).

On peut établir une comparaison en divisant le montant des réserves d'un pays par la valeur de ses importations mensuelles moyennes. Ce rapport indique combien de mois d'importations peuvent être financés au moyen des réserves existantes. Les données qui suivent sont extraites du bulletin mensuel de l'Eurostat «Monnaie et finances» et portent sur le montant des réserves fin 84 et les importations mensuelles moyennes de la même année:

### Réserves/importations mensuelles moyennes

Allemagne	3,4	France	2,5
Irlande	3,1	Pays-Bas	1,9
Italie	2,9	Grèce	1,2
Danemark	1,6	Royaume-Uni	1,1
		Belgique	1,1

Si les réserves d'or étaient prises en considération, les rapports ci-dessus ainsi que l'ordre des pays seraient différents.

Les réserves d'or sont exclues parce qu'elles ne servent pas, normalement, de moyen de paiement international.



---

**SCHAUBILDER**

---

**GRAPHICS**

---

**GRAPHIQUES**

---



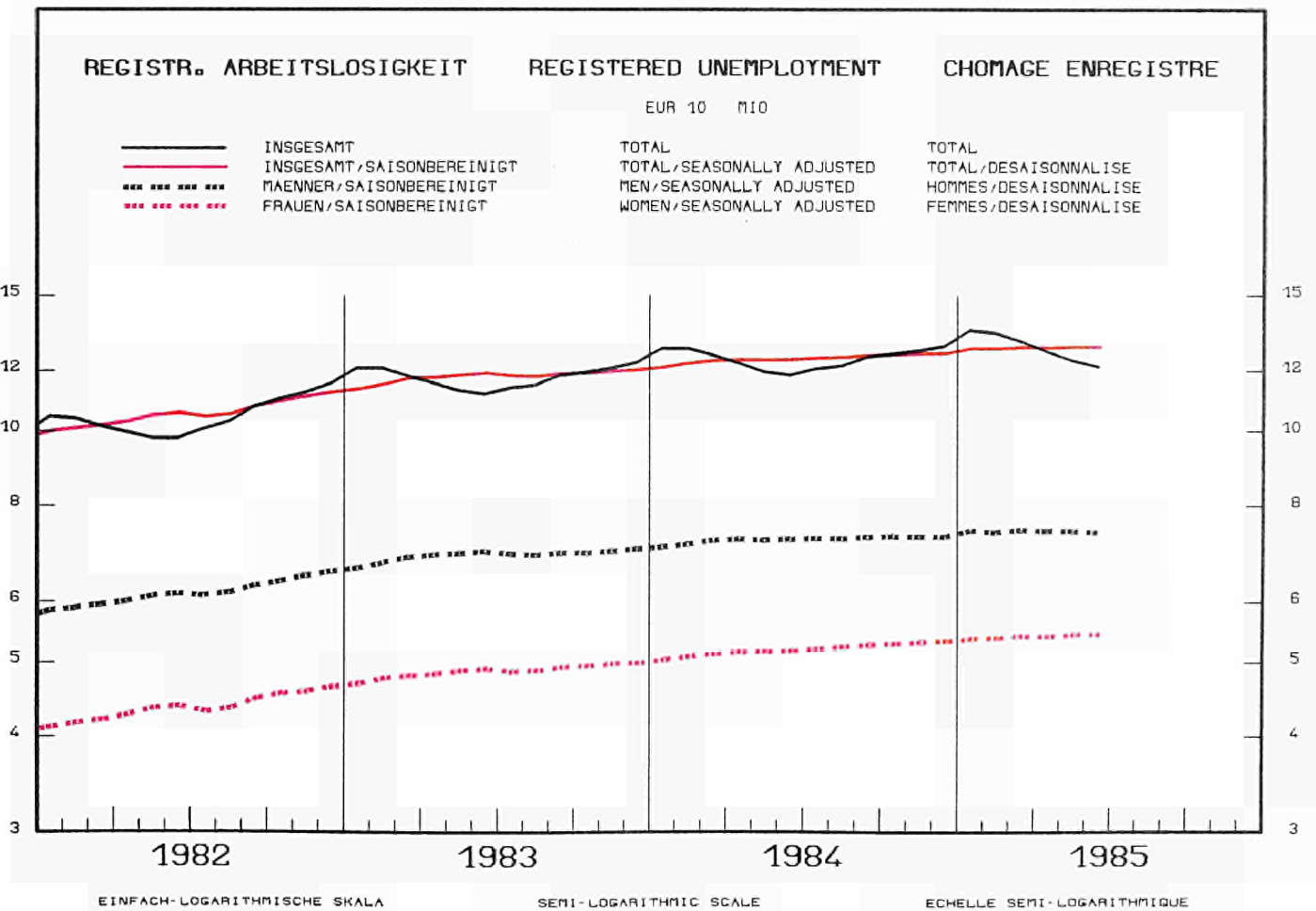
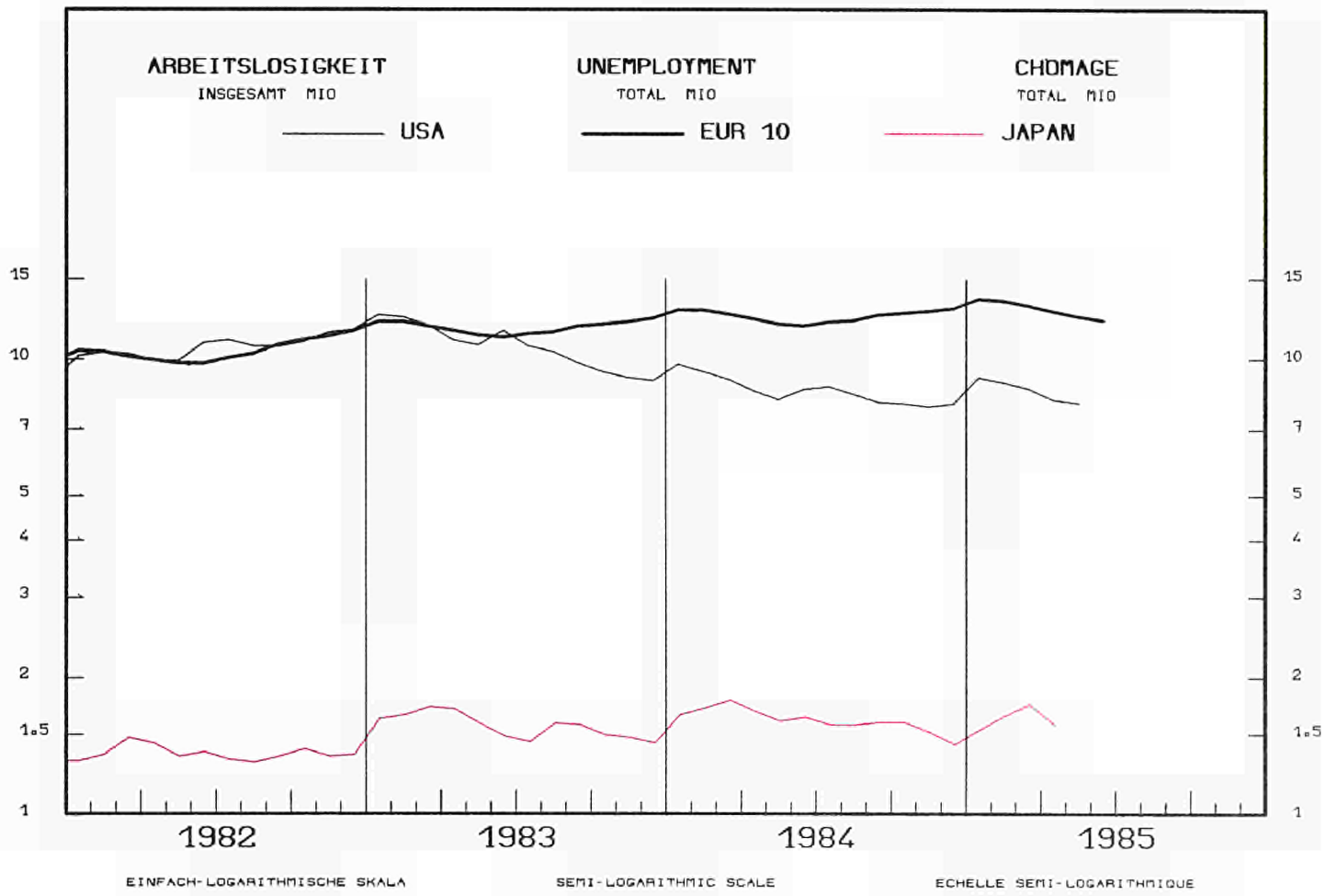

REGISTR. ARBEITSLOSIGKEIT

REGISTERED UNEMPLOYMENT

CHOMAGE ENREGISTRE

SAISONBEREINIGT

SEASONALLY ADJUSTED  
1 000

DESAISONNALISE

— D  
..... NL

— F  
..... B

..... I  
..... IRL

..... UK  
..... DK

..... ESPANA (1)

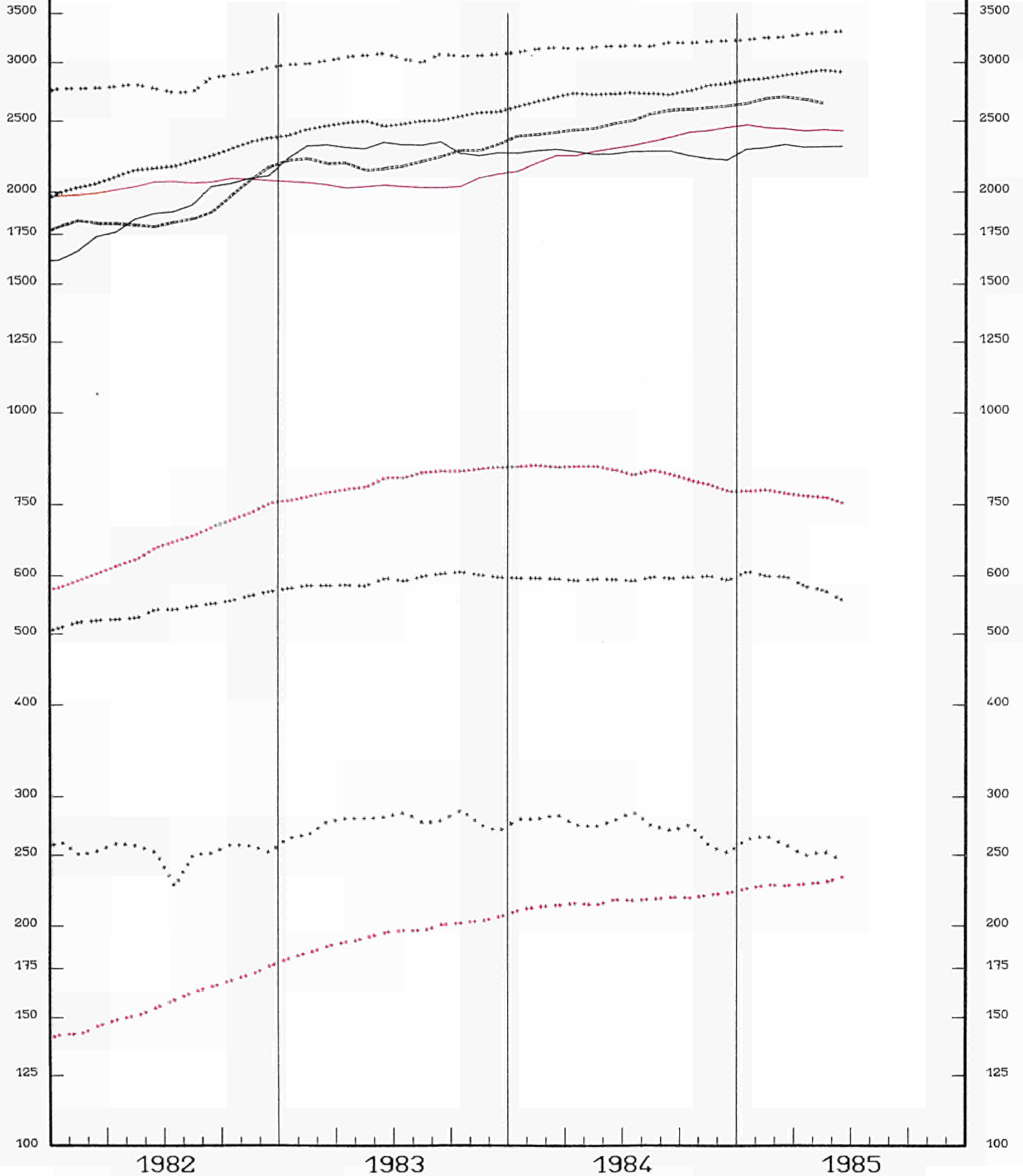

EINFACH-LOGARITHMISCHE SKALA  
(1) NICHT-SAISONBEREINIGT

SEMI-LOGARITHMIC SCALE  
(1) NOT SEASONALLY ADJUSTED

ECHELLE SEMI-LOGARITHMIQUE  
(1) NON-DESAISONNALISE

REGISTR. ARBEITSLOSIGKEIT

VERÄNDERUNG

REGISTERED UNEMPLOYMENT

VARIATION  
x T/T-12

CHOMAGE ENREGISTRE

VARIATION

BR DEUTSCHLAND

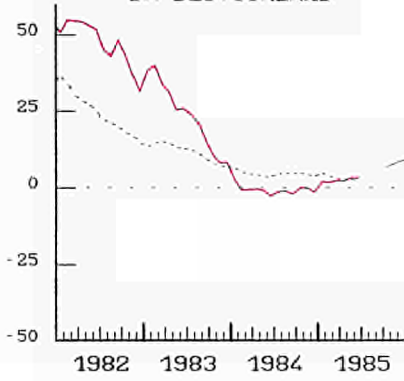

FRANCE

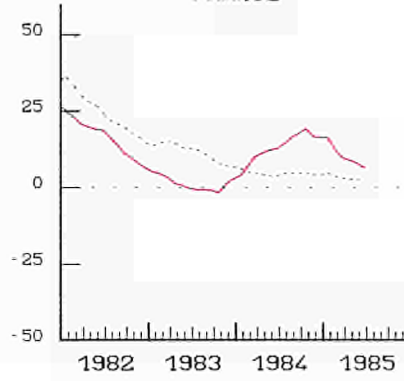

ITALIA

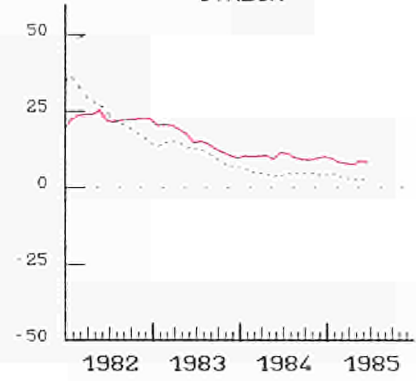

NEDERLAND

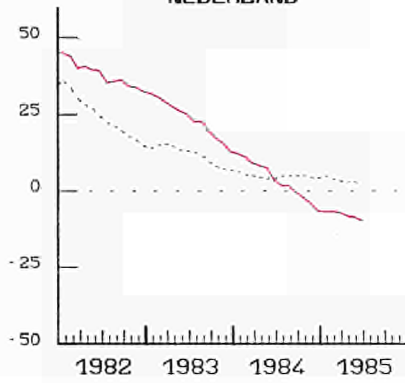

BELGIQUE BELGIE

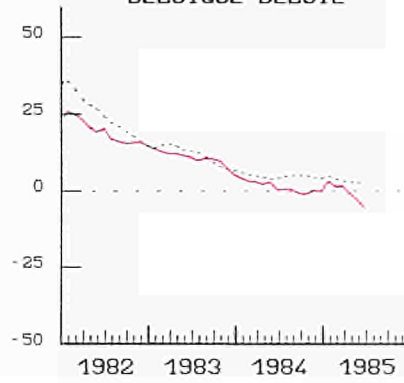

UNITED KINGDOM

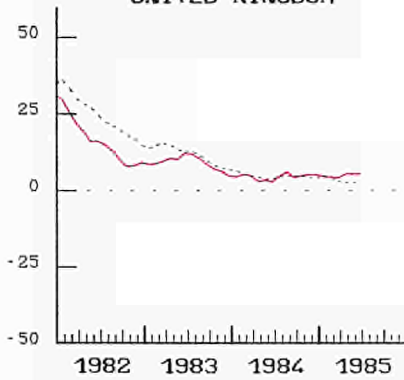

IRELAND

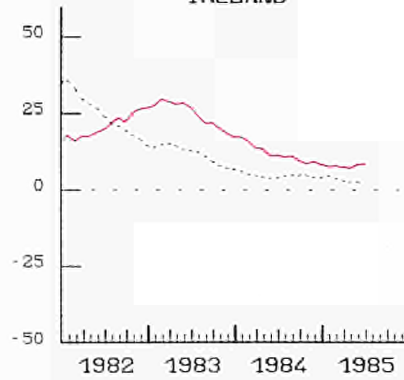

DANMARK

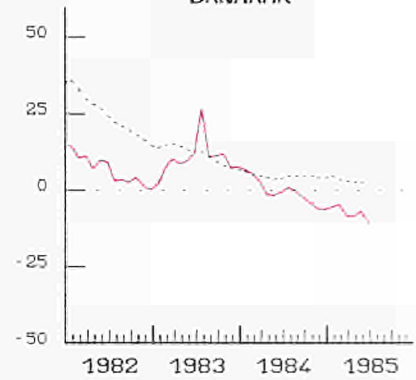

ESPAÑA

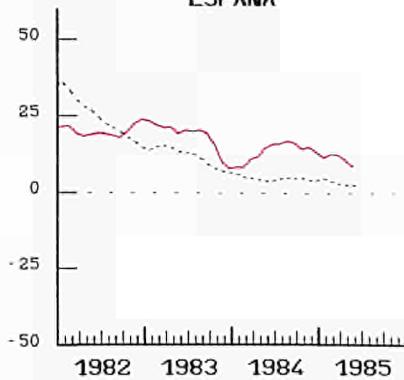

USA

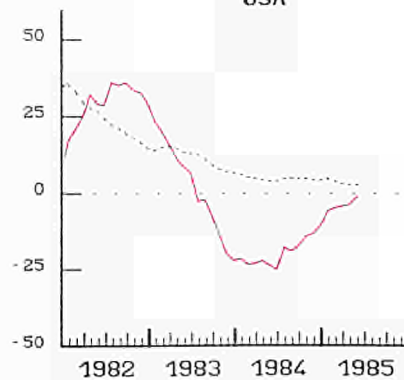

JAPAN

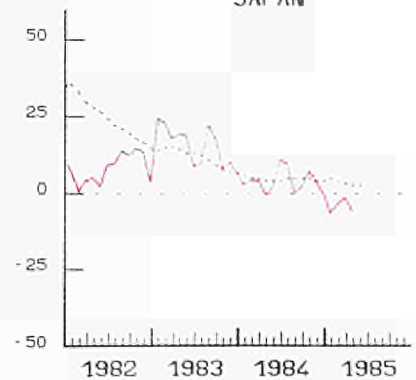

..... EUR 10

INDUSTRIELLE PRODUKTION

INDUSTRIAL PRODUCTION

PRODUCTION INDUSTRIELLE

TENDENZ 1980=100

TREND 1980=100

TENDANCE 1980=100

NACE 1-4

— USA

— EUR 10

— JAPAN

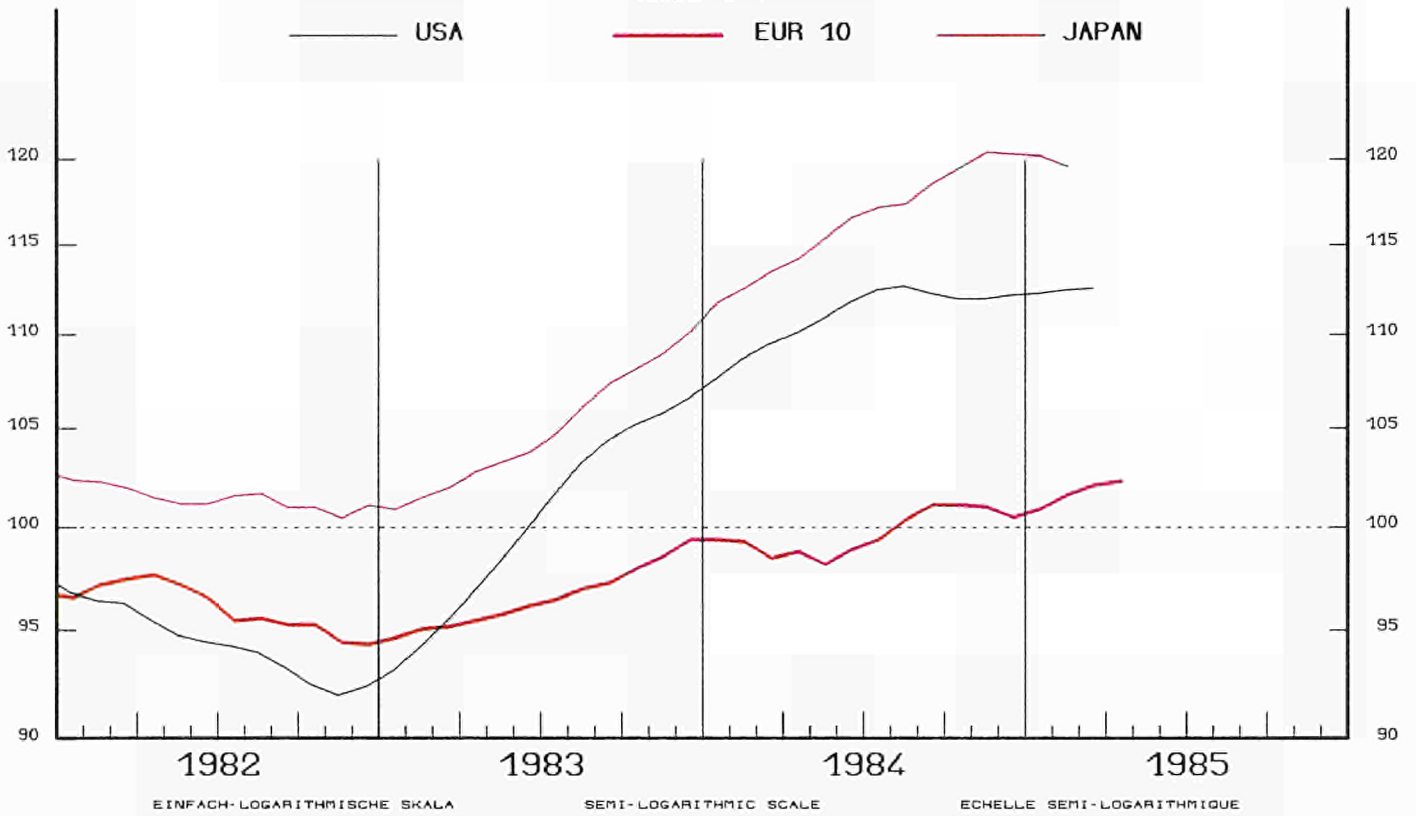

EUR 10

— INDUSTRIE NACE 1-4  
 - - - - - GRUNDST. U. PRODUKTIONSGUETER  
 — INVESTITIONSGUETER  
 - - - - - VERBRAUCHSGUETER

INDUSTRY NACE 1-4  
 INTERMEDIATE GOODS  
 INVESTMENT GOODS  
 CONSUMPTION GOODS

INDUSTRIE NACE 1-4  
 BIENS INTERMEDIAIRES  
 BIENS D'INVESTISSEMENT  
 BIENS DE CONSOMMATION

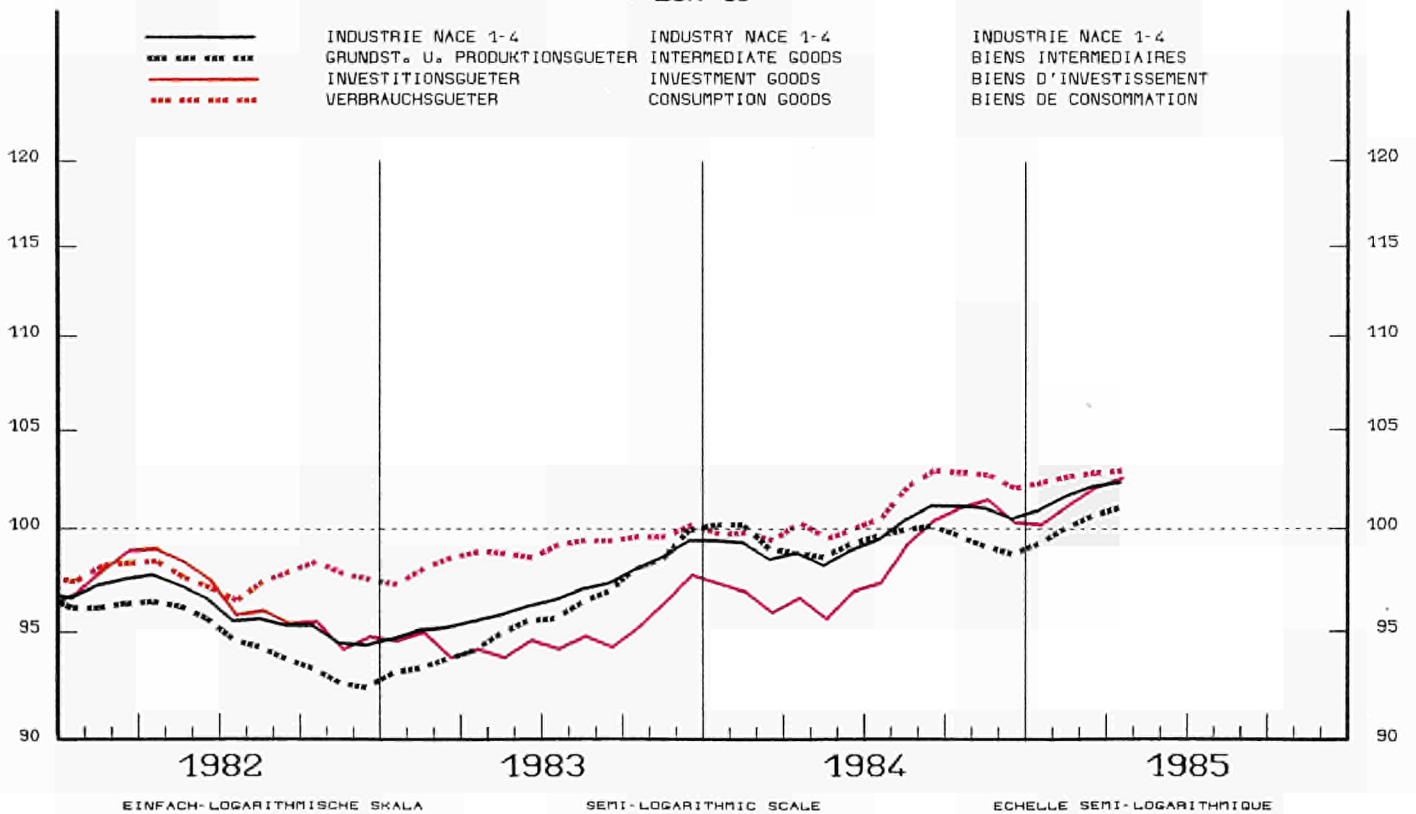

INDUSTRIELLE PRODUKTION

INDUSTRIAL PRODUCTION

PRODUCTION INDUSTRIELLE

NACE 1-4 1980=100

BR DEUTSCHLAND

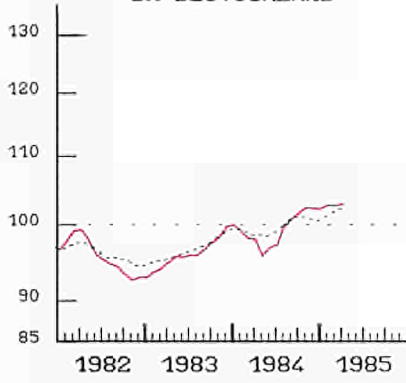

FRANCE

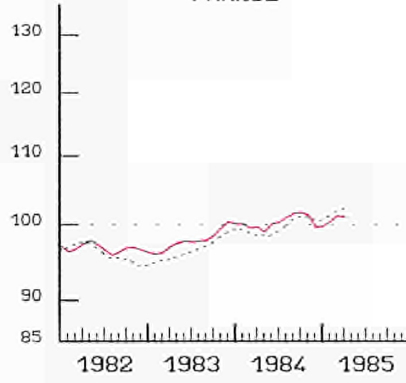

ITALIA

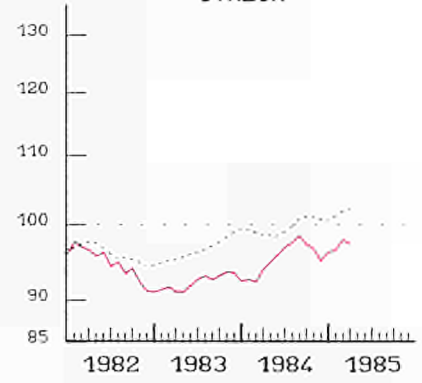

NEDERLAND

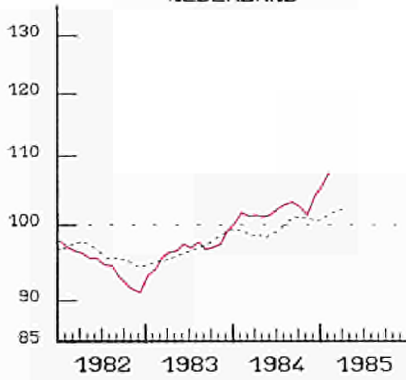

BELGIQUE BELGIE

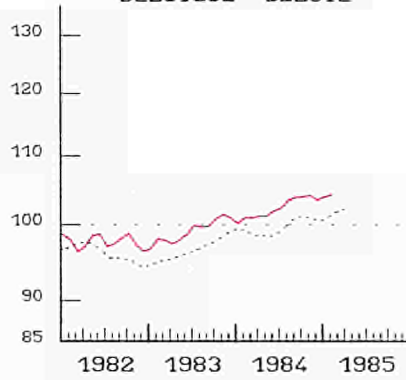

LUXEMBOURG

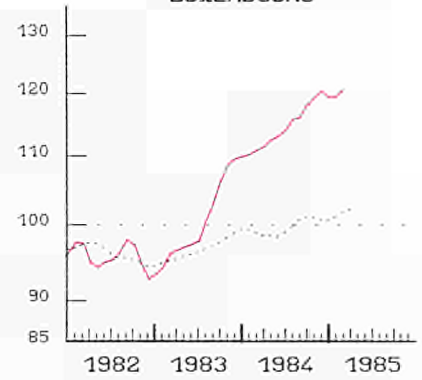

UNITED KINGDOM

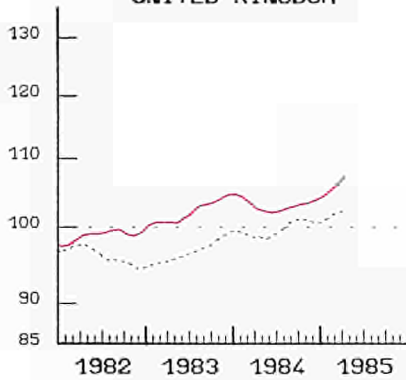

IRELAND

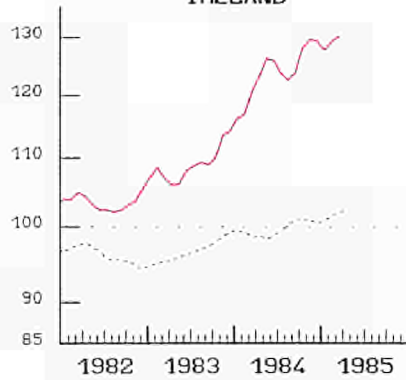

DANMARK

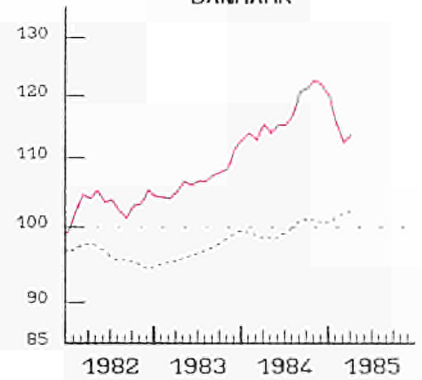

HELLAS

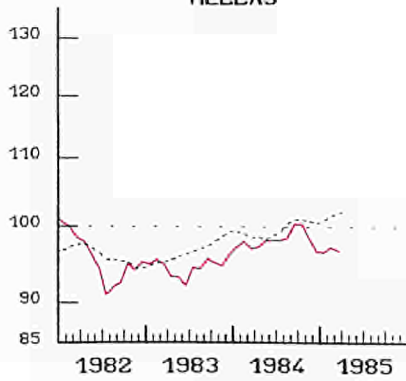

ESPANA

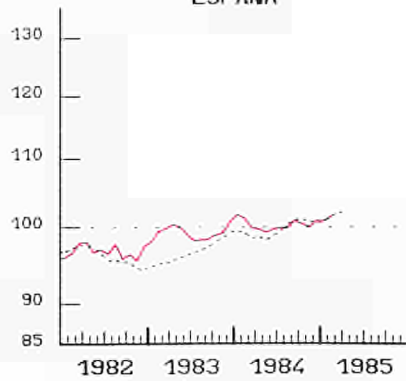

PORTUGAL

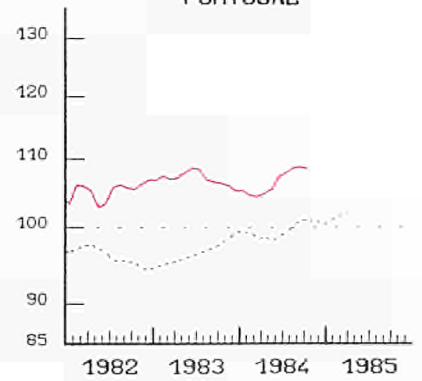

..... EUR 10

EINFACH-LOGARITHMISCHE SKALA

SEMI-LOGARITHMIC SCALE

ECHELLE SEMI-LOGARITHMIQUE

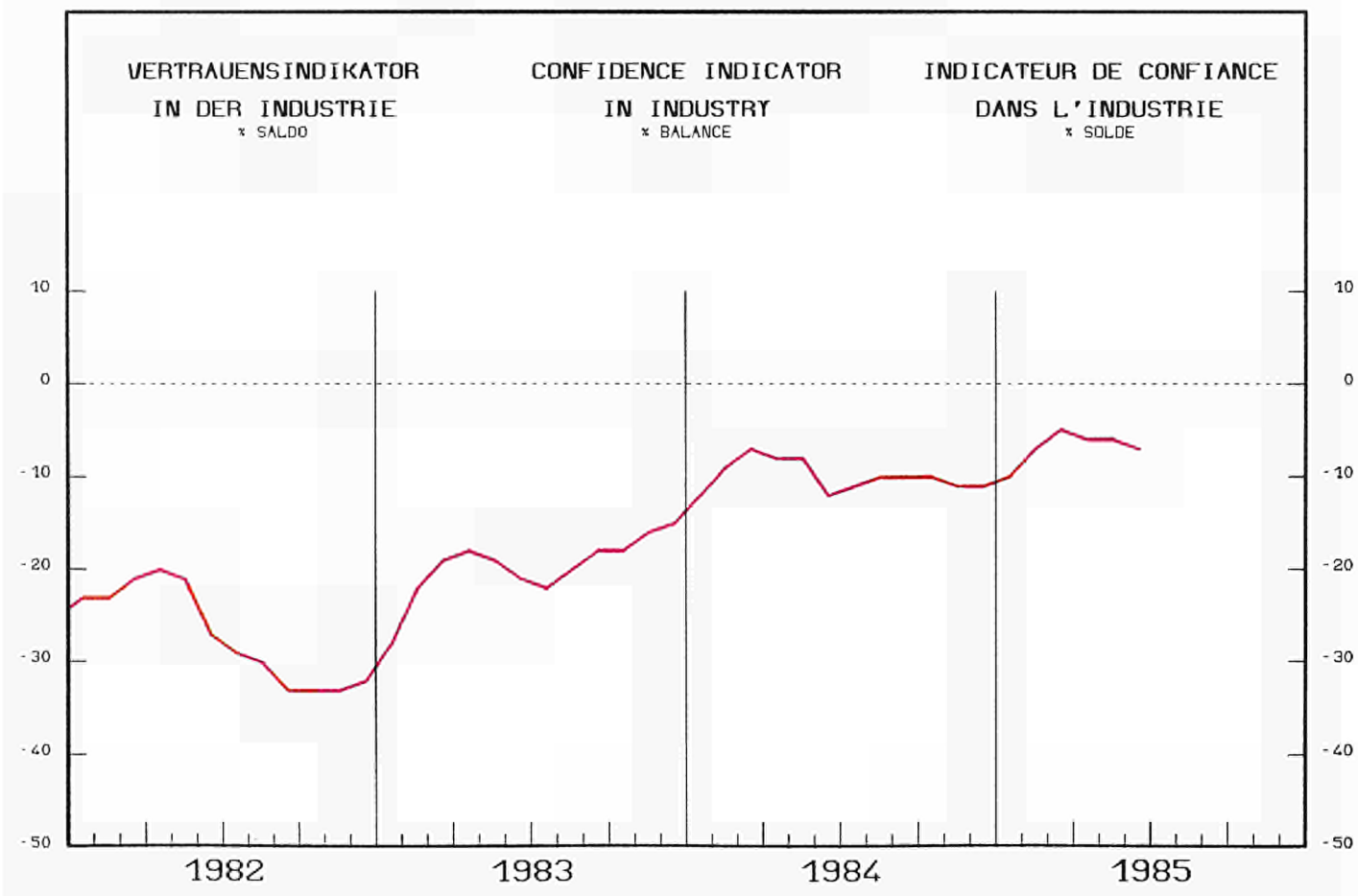
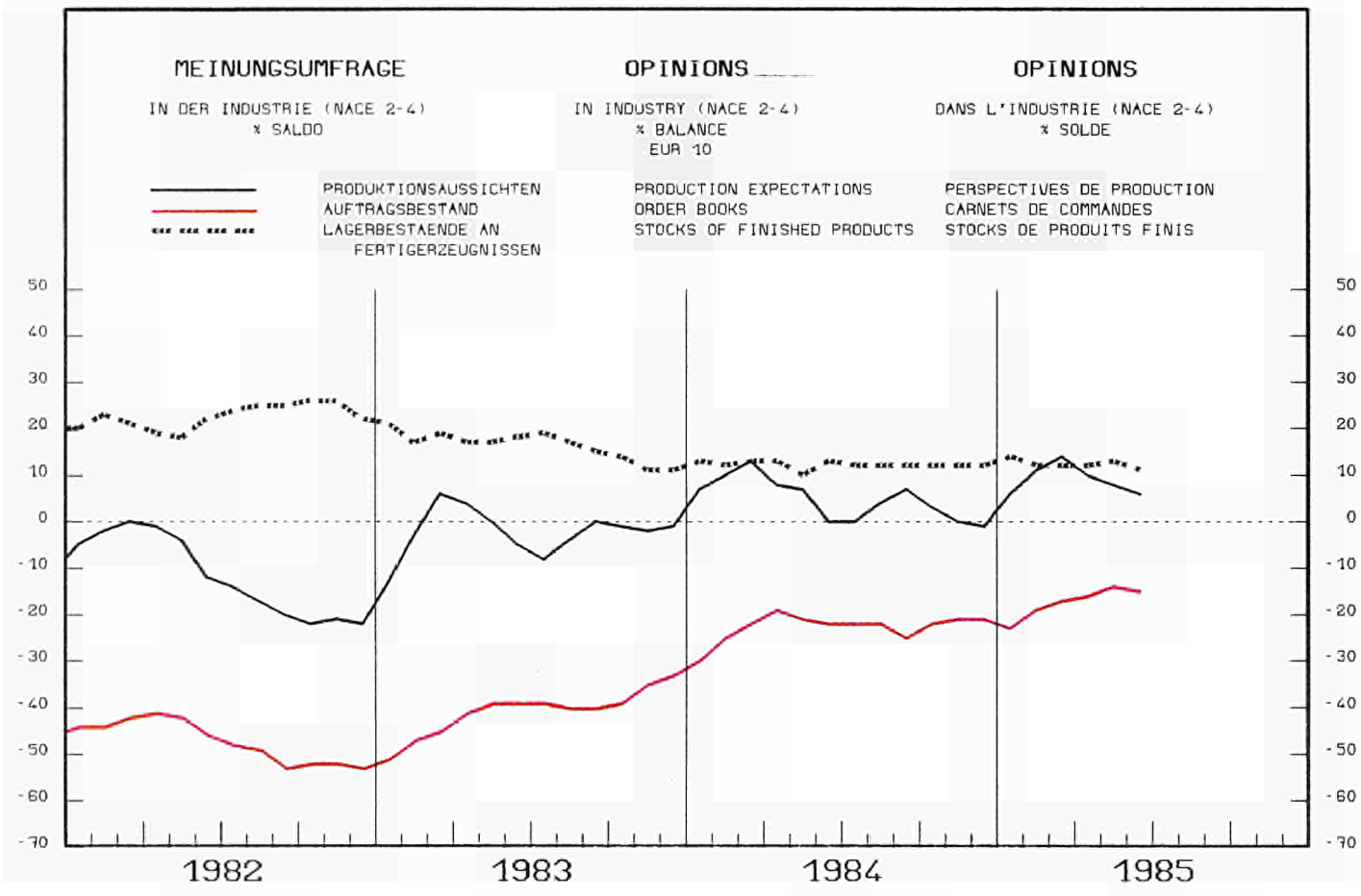



VERKAUFVOLUMEN

DES EINZELHANDELS

RETAIL TRADE VOLUME

1980 = 100

VOLUME DES VENTES

DU COMMERCE DE DETAIL

DEUTSCHLAND

FRANCE

ITALIA (1)

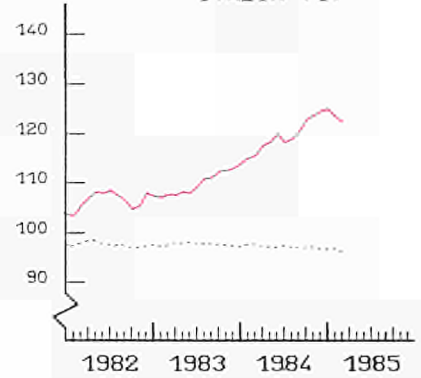
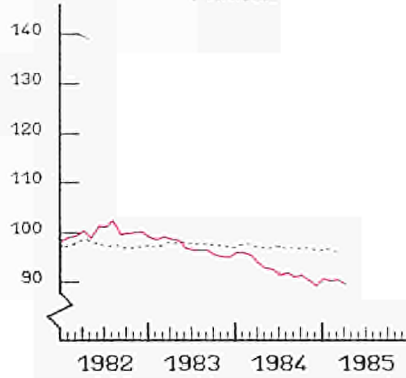
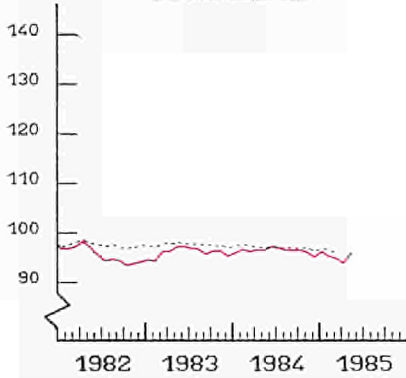

NEDERLAND

BELGIQUE BELGIE

LUXEMBOURG (1)

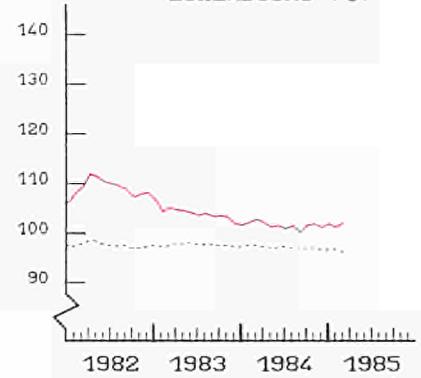
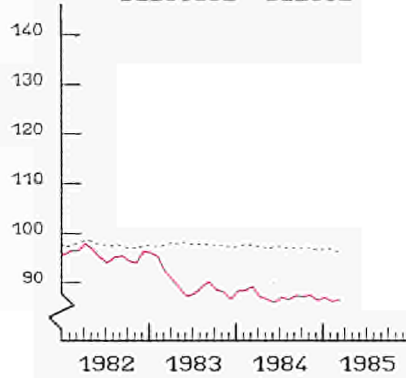
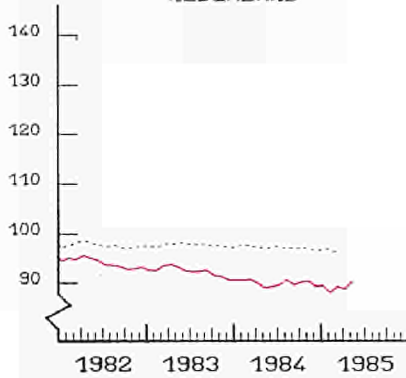

UNITED KINGDOM

IRELAND

DANMARK

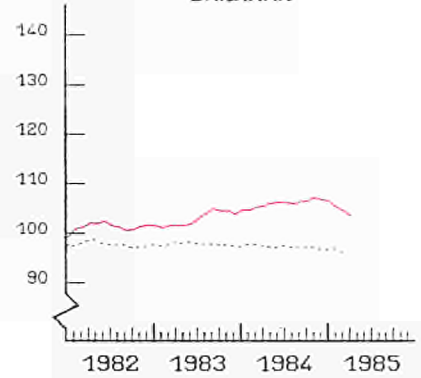
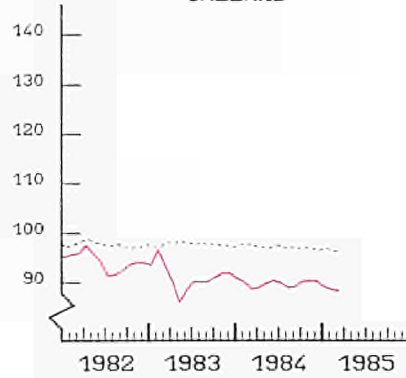
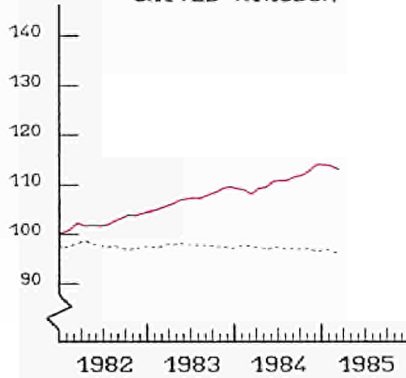

HELLAS

JAPAN

USA

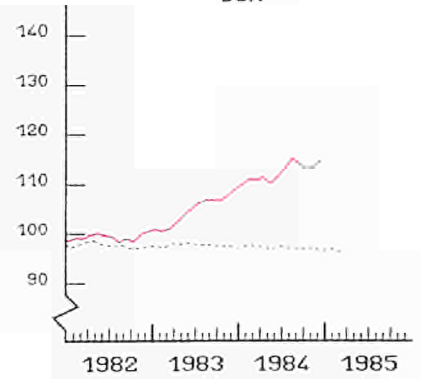
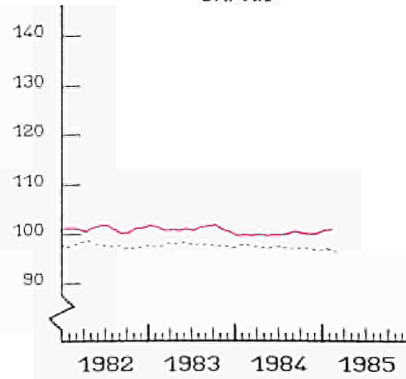
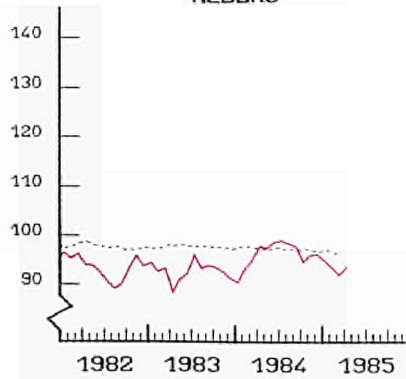

SAISONBEREINIGTE INDIZES  
GLEITENDE 3-MONATSDURCHSCHNITTE

(1) GROSSVERTRIEBUNTERNEHMEN  
(2) OHNE ITALIEN UND LUXEMBOURG

SEASONALLY ADJUSTED INDICES  
3 MONTH MOVING AVERAGE

(1) LARGE-SCALE RETAIL BUSINESSES  
(2) W/O ITALY NOR LUXEMBOURG

INDICE DESAISONNALISE  
MOYENNE MOBILE SUR 3 MOIS

(1) GRAND COMMERCE  
(2) SANS ITALIE NI LUXEMBOURG

MRD ECU

— IMPORT

— EXPORT

EUR 10 (1)

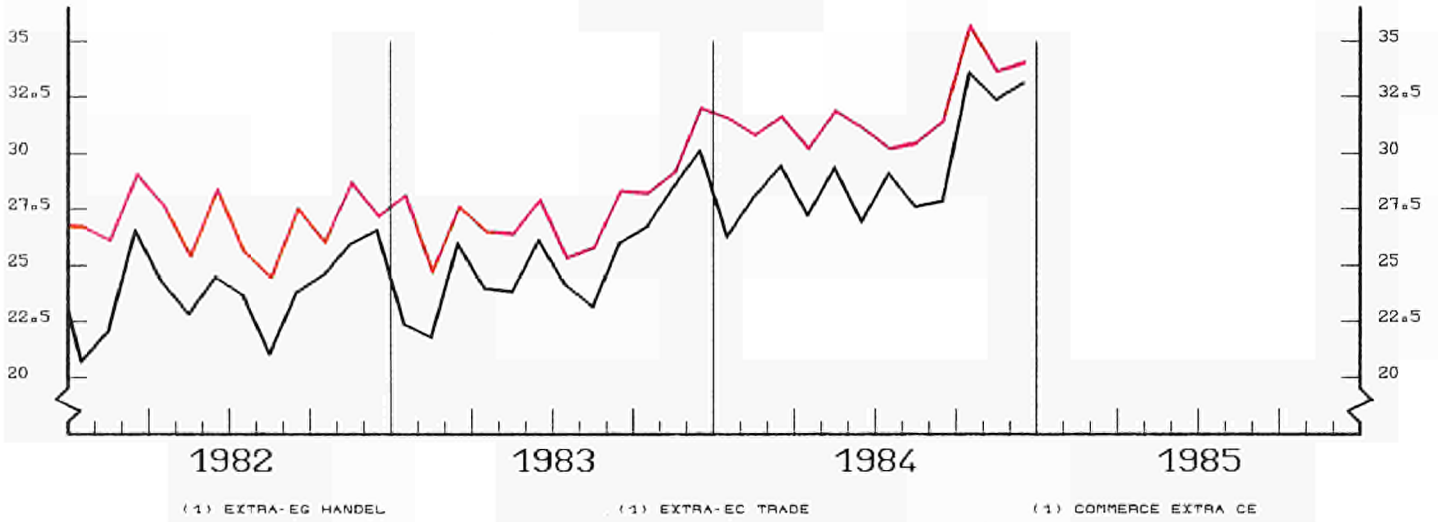

USA

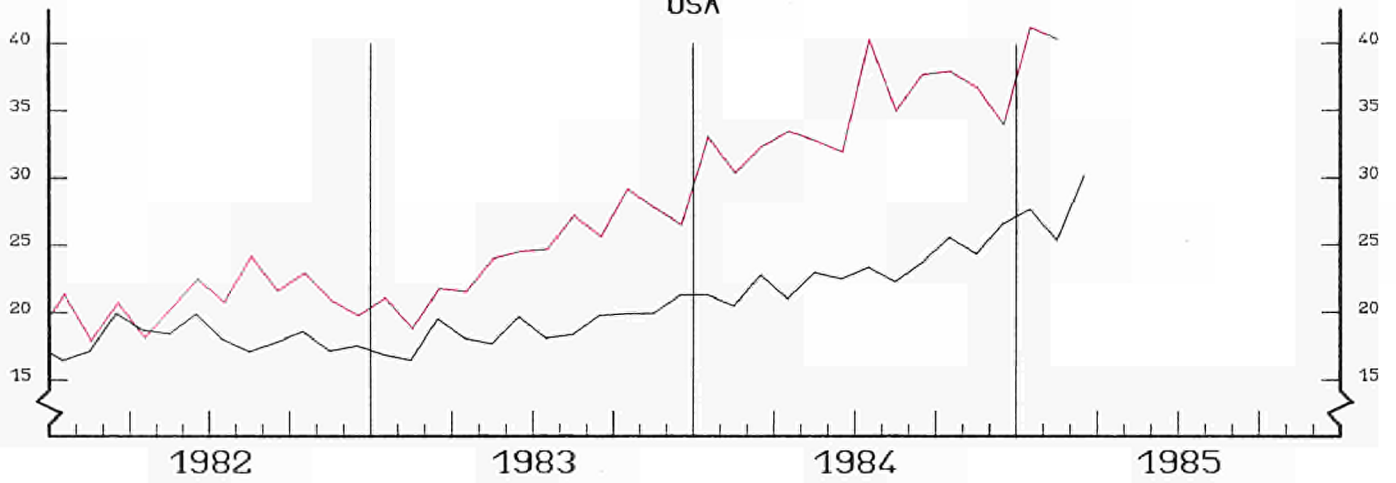

JAPAN

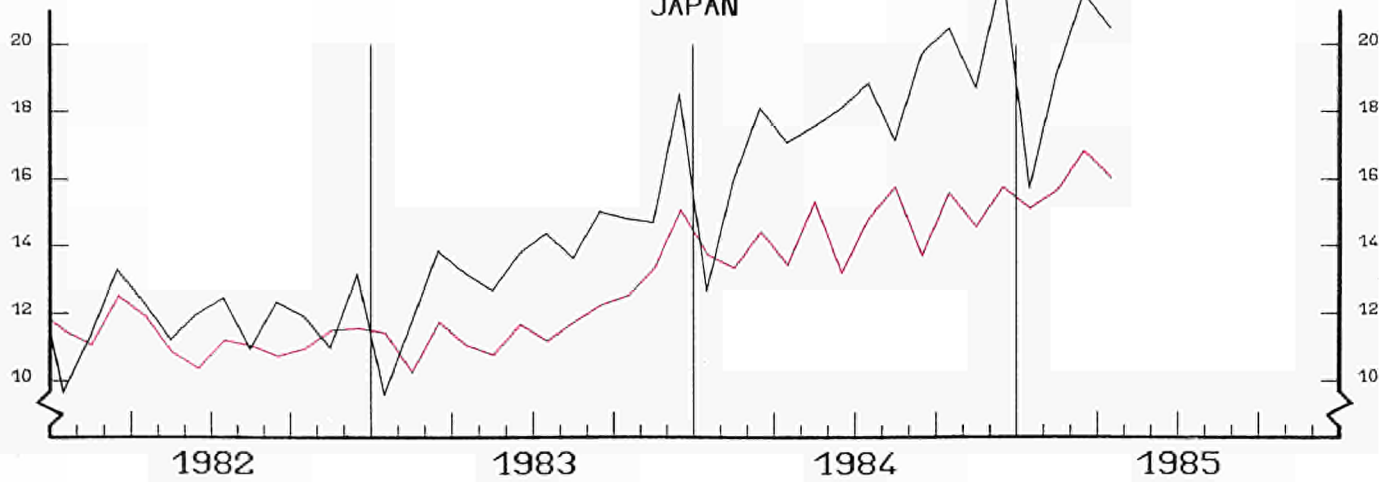

**AUSSENHANDEL**  
**INDIZES DER TATSÄCHLICHEN WERTE**  
 IN ECU 1980=100

**EXTERNAL TRADE**  
**VALUE INDICES**  
 IN ECU 1980 = 100

**COMMERCE EXTERIEUR**  
**INDICES DES VALEURS COURANTES**  
 EN ECU 1980 = 100

**BR DEUTSCHLAND**

**FRANCE**

**ITALIA**

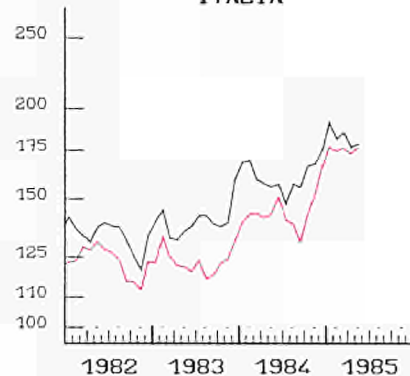
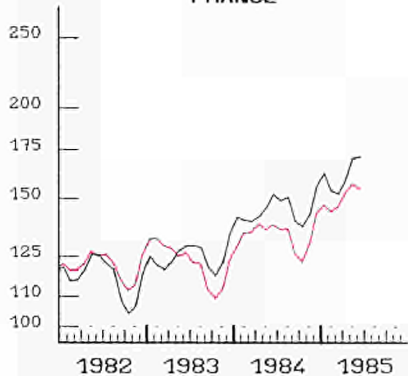
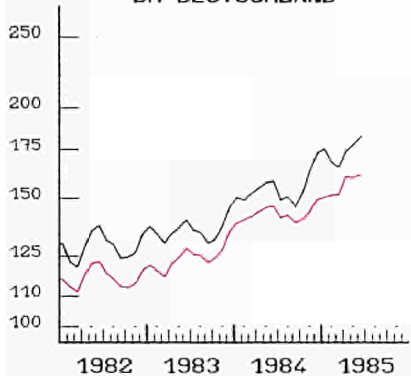

**NEDERLAND**

**UEBL BLEU**

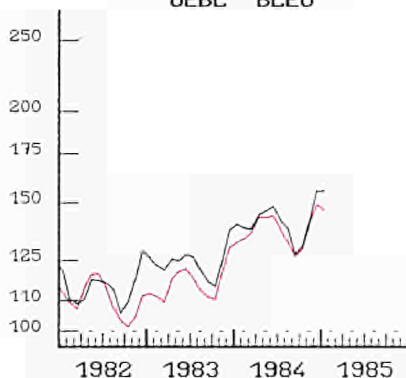
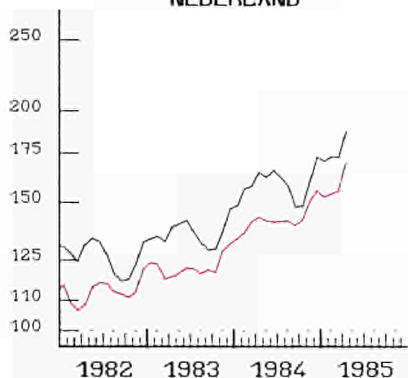

**UNITED KINGDOM**

**IRELAND**

**DANMARK**

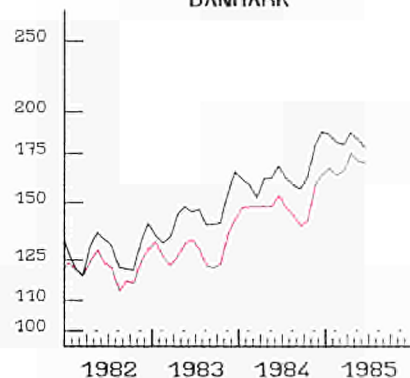
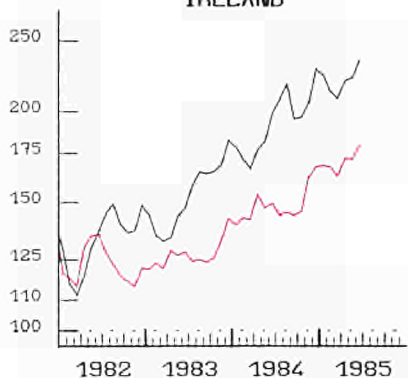
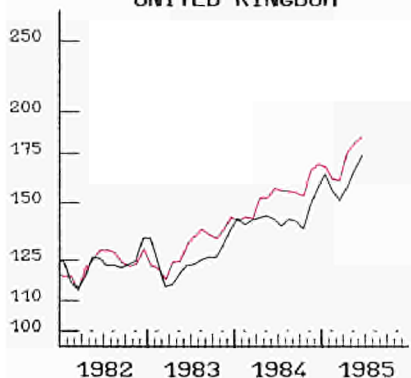

**HELLAS**

**ESPANA**

**PORTUGAL**

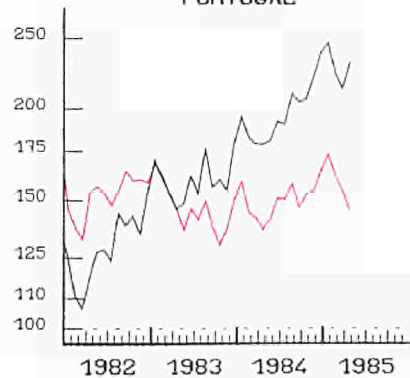
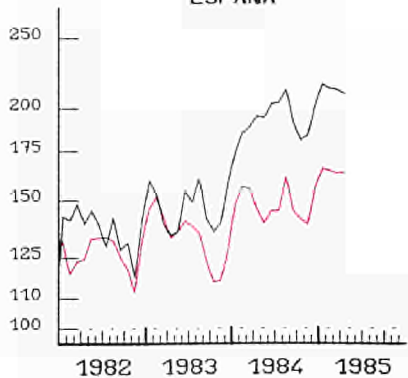
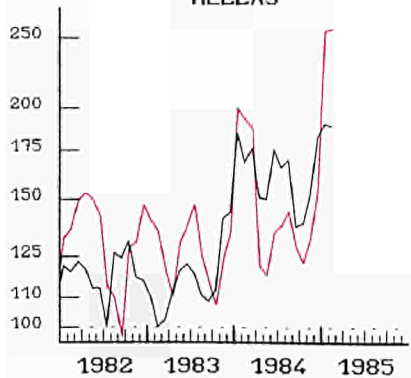

— IMPORT

— EXPORT

EINFACH-LOGARITHMISCHE SKALA  
 GLEITENDE DURCHSCHNITT, LETZTE 3 MONATE

SEMI-LOGARITHMIC SCALE  
 MOVING AVERAGE, LAST THREE MONTHS

ECHELLE SEMI-LOGARITHMIQUE  
 MOYENNE MOBILE, TROIS DERNIERS MOIS

AUSSENHANDEL

EXTERNAL TRADE

COMMERCE EXTERIEUR

EXPORTS / IMPORTS \* (1)

BR DEUTSCHLAND

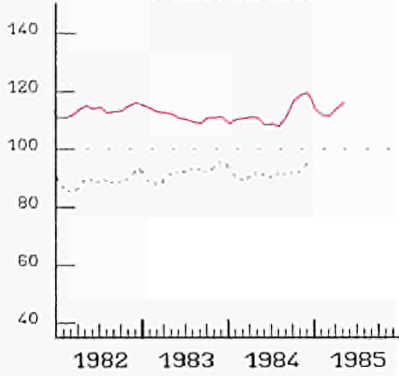

FRANCE

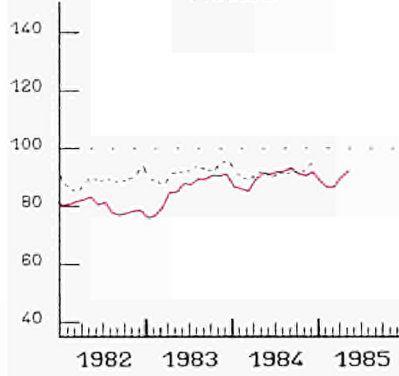

ITALIA

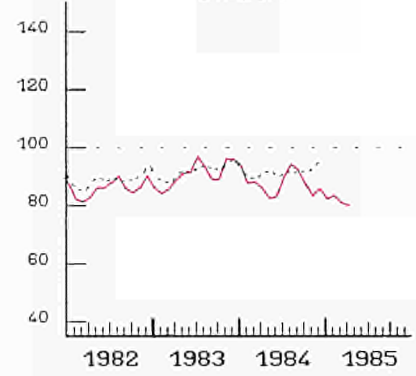

NEDERLAND

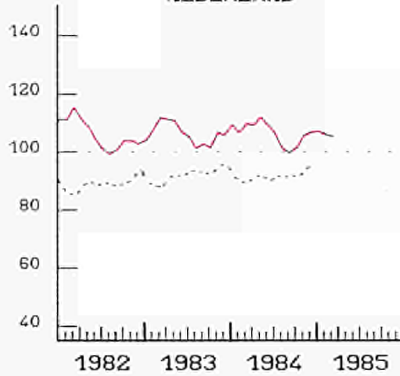

UEBL BLEU

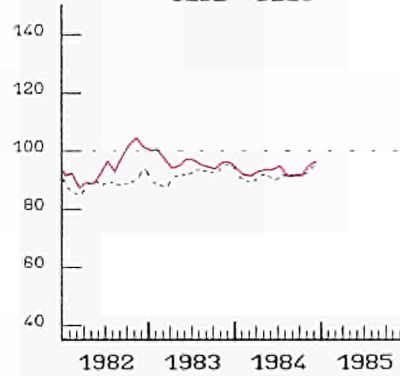

UNITED KINGDOM

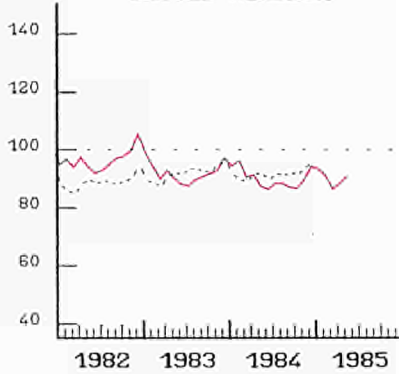

IRELAND

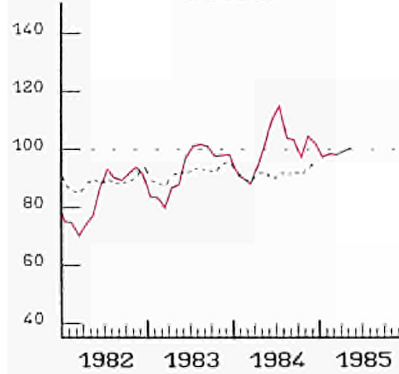

DANMARK

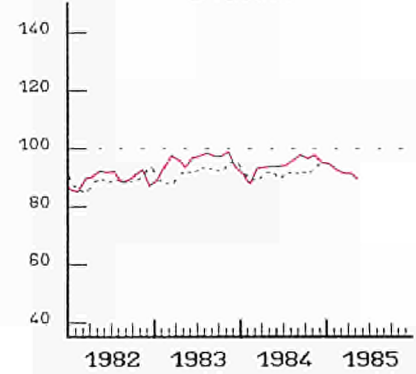

HELLAS

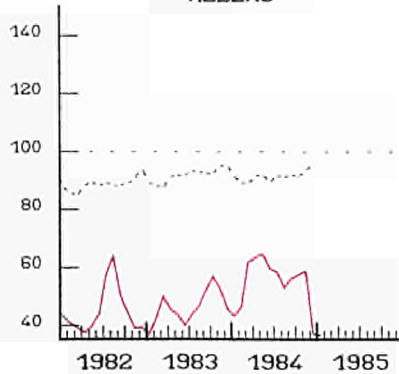

USA

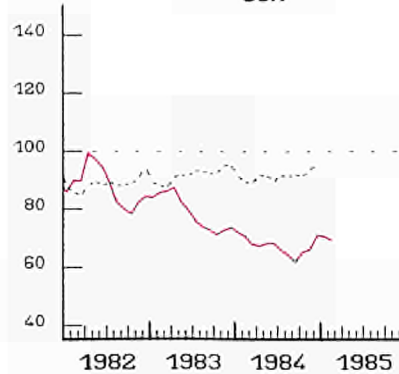

JAPAN

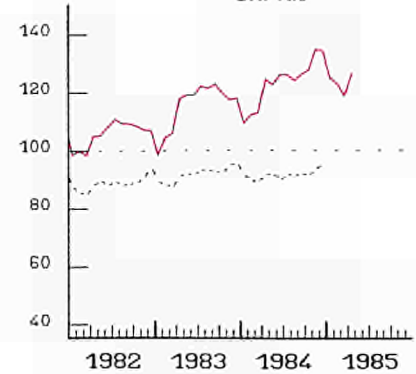

----- EUR 10

GLEITENDE DURCHSCHNITT, LETZTE 3 MONATE  
(1) AUSFUHREN FOB IN PROZENT  
DER EINFUHREN CIF

MOVING AVERAGE, LAST THREE MONTHS  
(1) EXPORTS FOB IN PERCENT  
OF IMPORTS CIF

MOYENNE MOBILE, TROIS DERNIERS MOIS  
(1) EXPORTATIONS FOB EN POUR CENT  
DES IMPORTATIONS CAF

VERBRAUCHERPREISE

GESAMTINDEX

CONSUMER PRICES

GENERAL INDEX

PRIX A LA CONSOMMATION

INDICE GENERAL

USA

EUR 10

JAPAN

1980 = 100

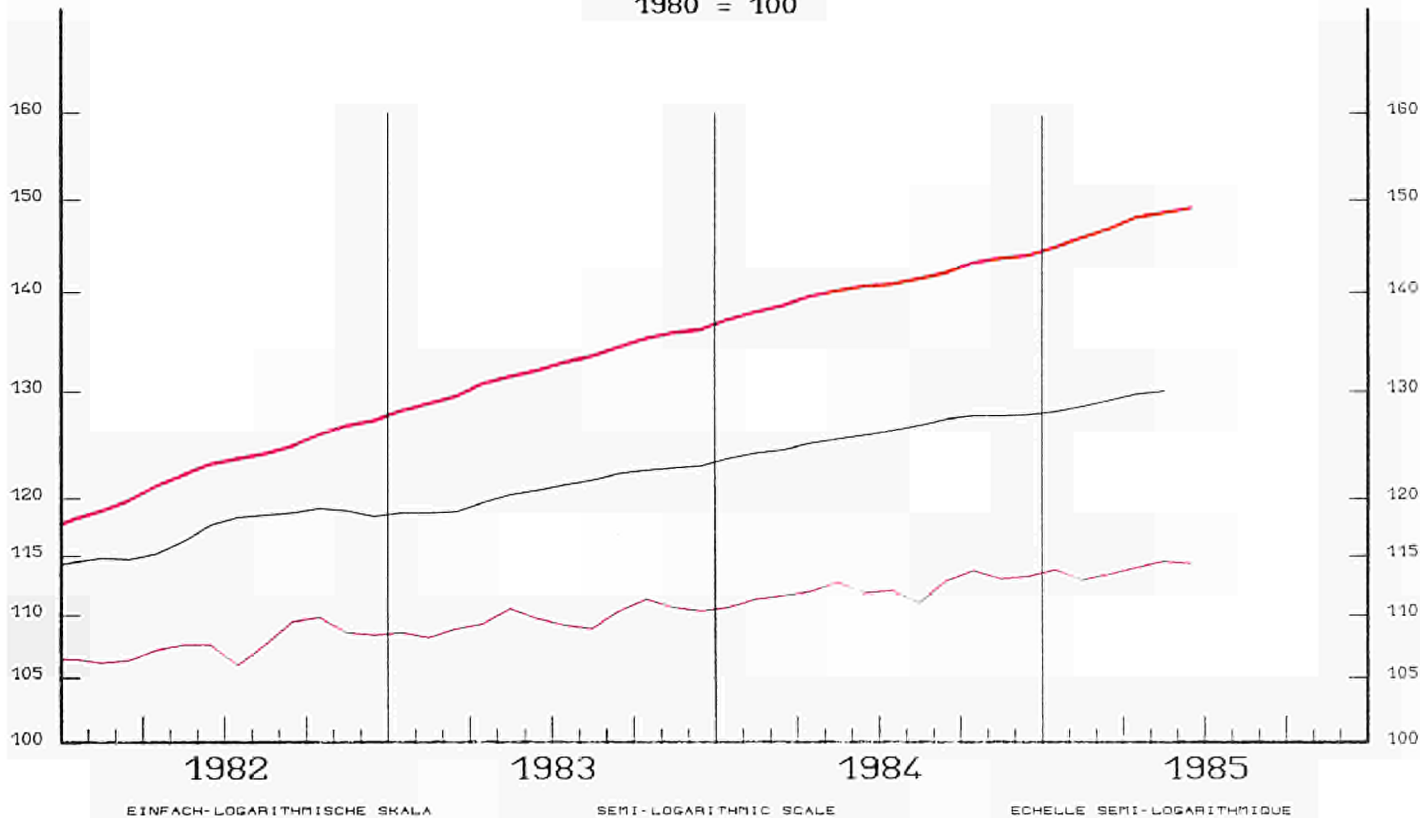

VERÄNDERUNG % T/T-12

VARIATION % T/T-12

VARIATION % T/T-12

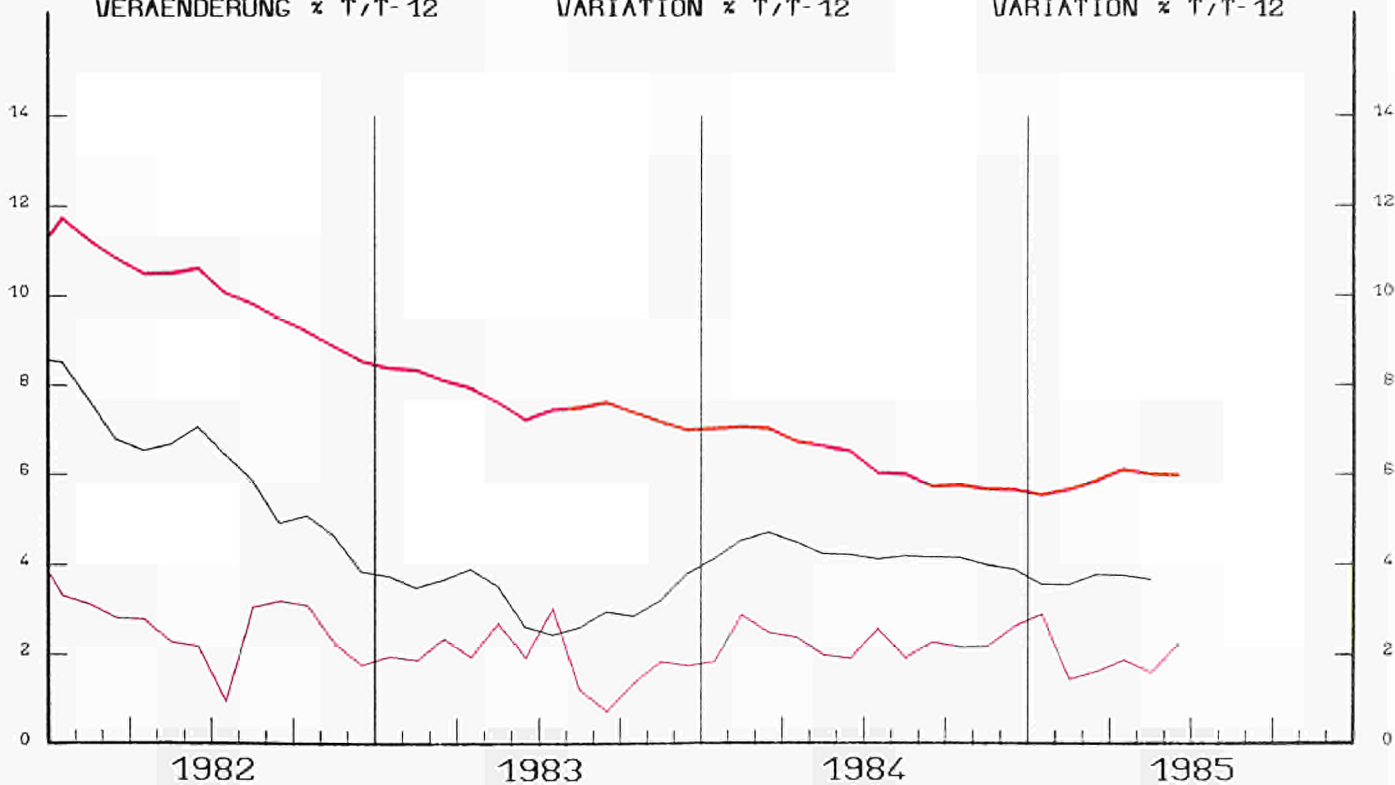

**VERBRAUCHERPREISE**  
GESAMTINDEX

**CONSUMER PRICES**  
GENERAL INDEX  
1980 = 100

**PRIX A LA CONSOMMATION**  
INDICE GENERAL

**BR DEUTSCHLAND**

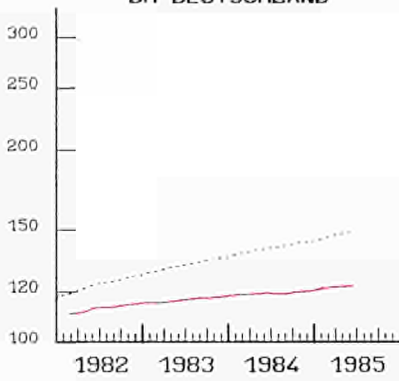

**FRANCE**

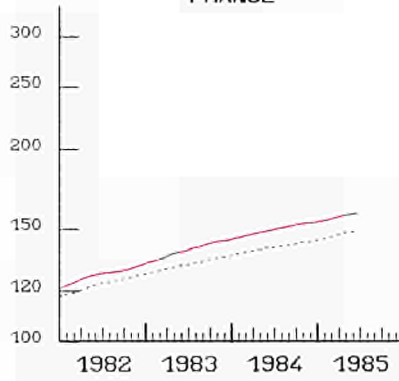

**ITALIA**

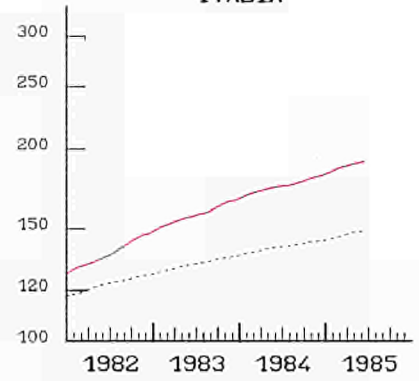

**NERDERLAND**

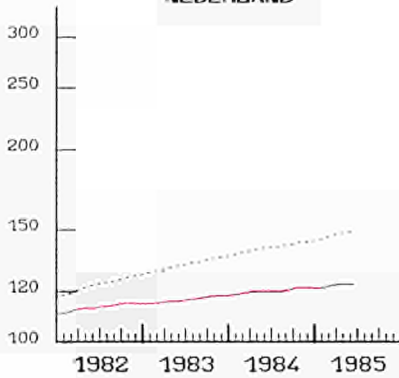

**BELGIQUE BELGIE**

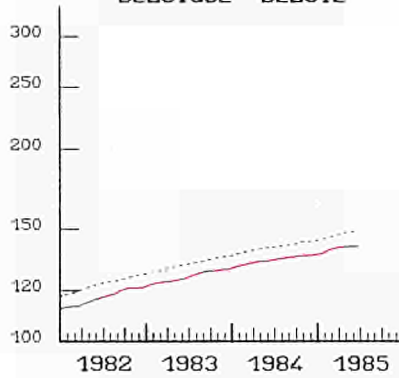

**LUXEMBOURG**

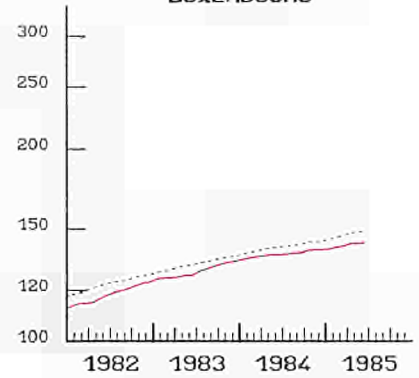

**UNITED KINGDOM**

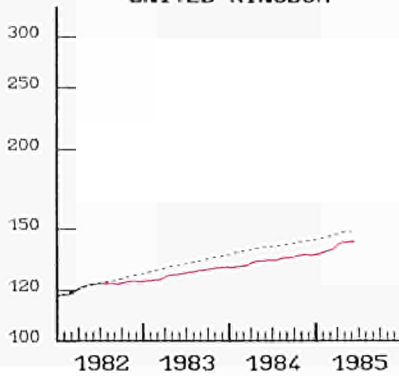

**IRELAND**

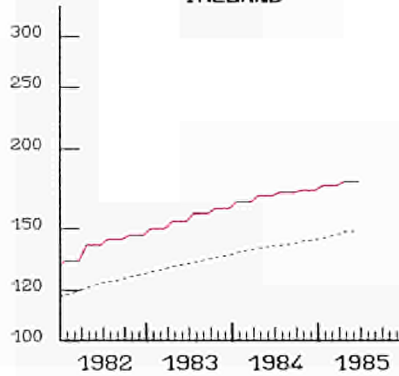

**DANMARK**

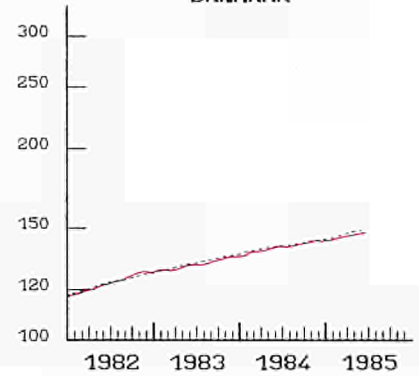

**HELLAS**

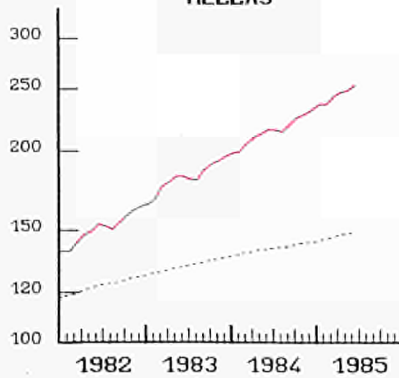

**ESPANA**

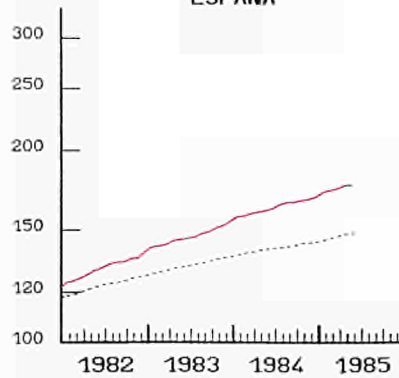

**PORTUGAL**

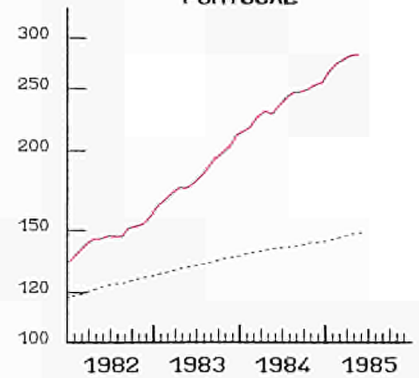

----- EUR 10  
SEMI-LOGARITHMIC SCALE

EINFACH-LOGARITHMISCHE SKALA

ECHELLE SEMI-LOGARITHMIQUE

WECHSELKURSE

EXCHANGE RATES

TAUX DE CHANGE

1 ECU = ... SZR  
1 ECU = ... US \$  
1 ECU = ... 100 YEN

1 ECU = ... SDR  
1 ECU = ... US \$  
1 ECU = ... 100 YEN

1 ECU = ... DTS  
1 ECU = ... US \$  
1 ECU = ... 100 YEN

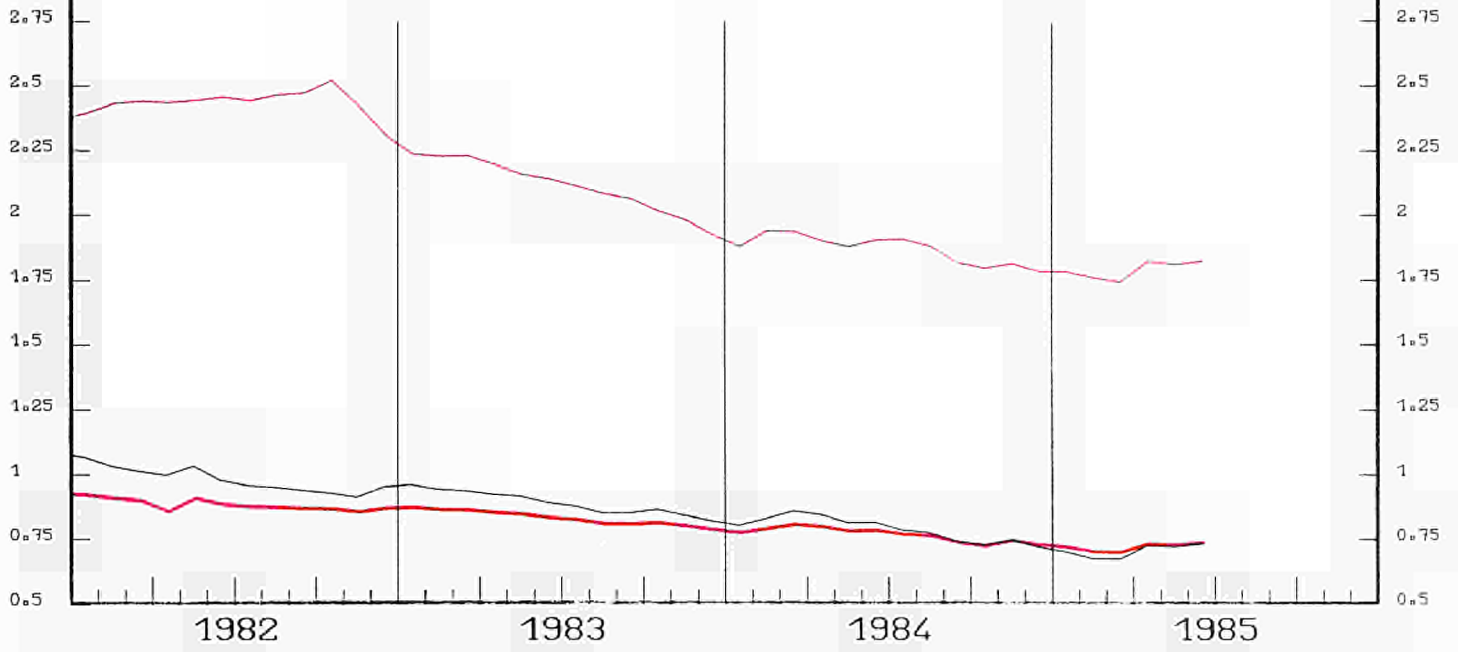

INDEX DER KURSE DER

ECU UND US \$  
IN NATIONALEN WAERHUNGEN

BR DEUTSCHLAND

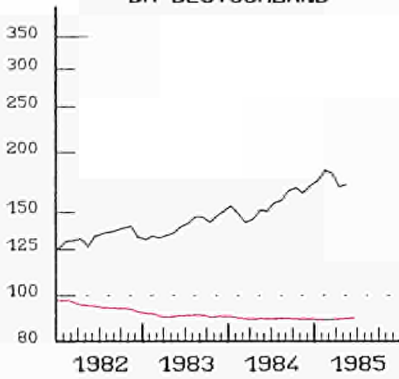

INDEX OF EXCHANGE RATES OF THE

ECU AND US \$  
IN NATIONAL CURRENCIES  
1980 = 100

FRANCE

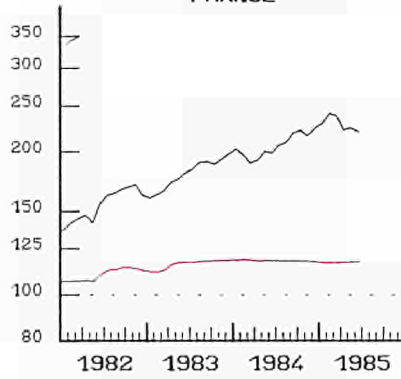

INDICE DES COURS DES

ECU ET US \$  
EN MONNAIES NATIONALES

ITALIA

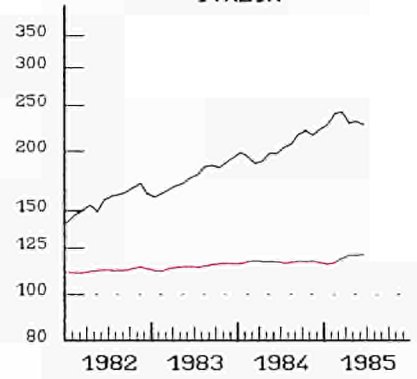

NEDERLAND

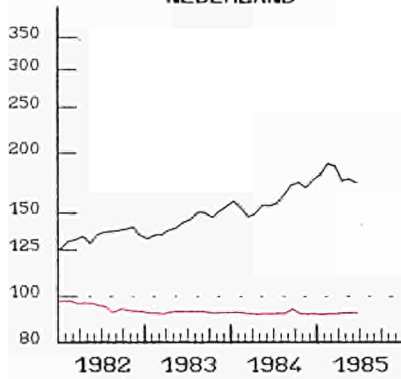

UEBL BLEU

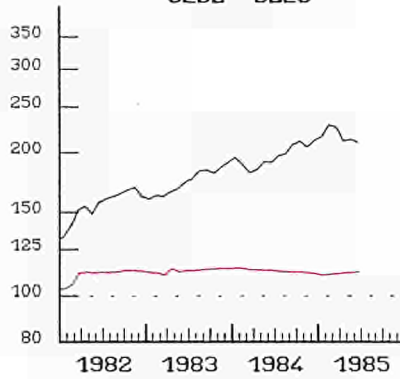

UNITED KINGDOM

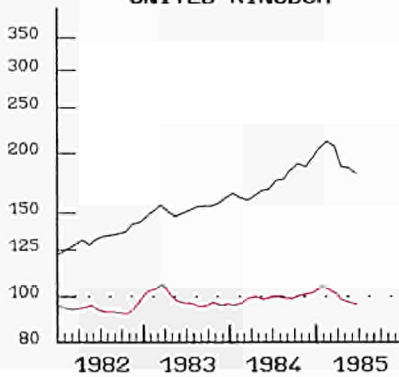

IRELAND

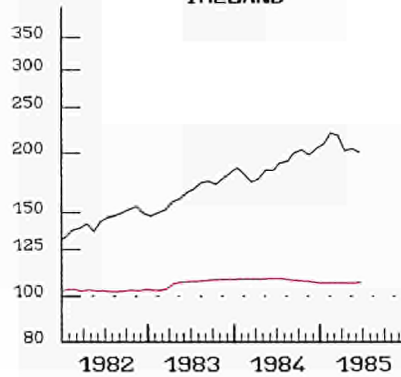

DANMARK

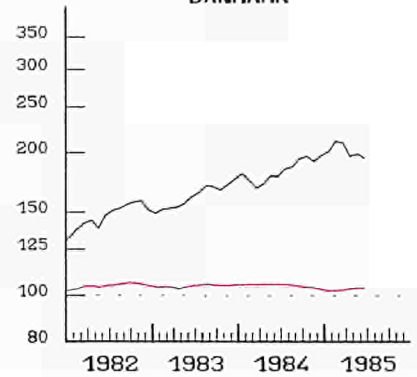

HELLAS

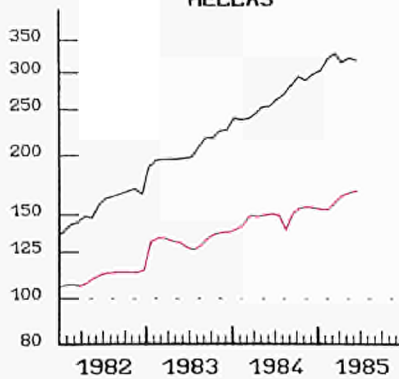

ESPANA

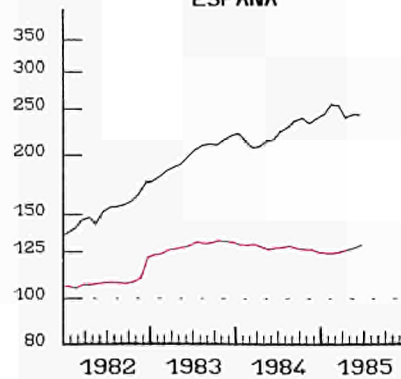

PORTUGAL

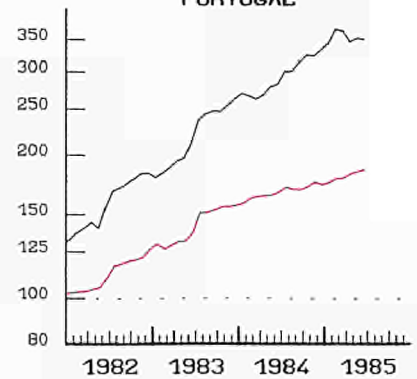

— ECU

EINFACH-LOGARITHMISCHE SKALA

— US \$

SEMI-LOGARITHMIG SCALE

ECHELLE SEMI-LOGARITHMIQUE



ANLEIHEN DES  
OEFFENTLICHEN SEKTORS

RENDITE %

BR DEUTSCHLAND

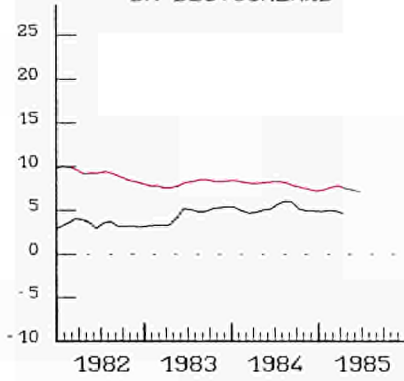

FIXED INTEREST  
GOVERNMENT SECURITIES

YIELD %

FRANCE

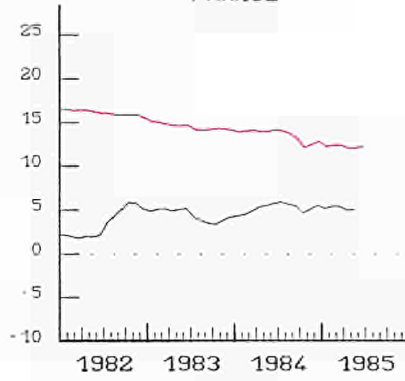

OBLIGATIONS  
DU SECTEUR PUBLIC

RENDEMENT %

ITALIA

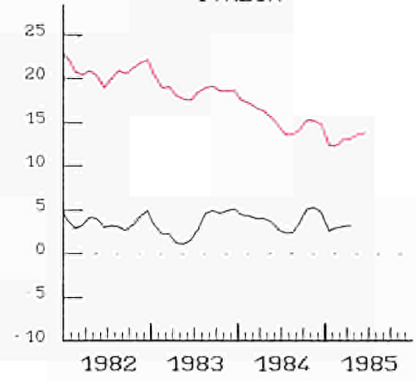

NEDERLAND

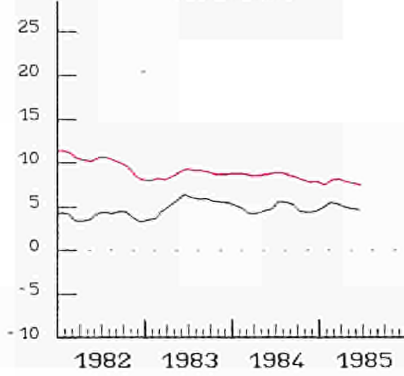

BELGIQUE BELGIE

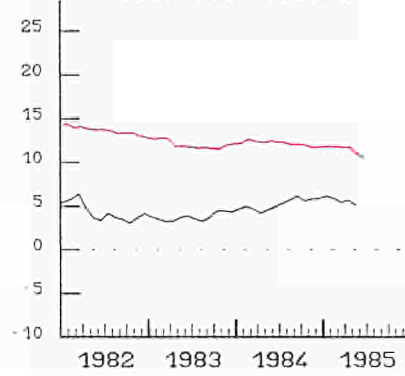

LUXEMBOURG

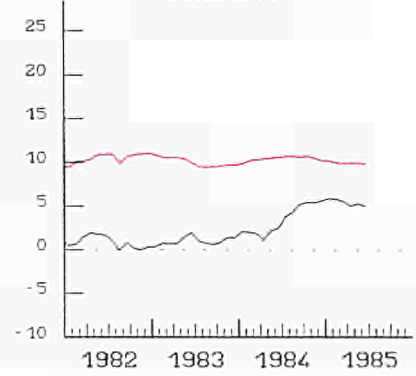

UNITED KINGDOM

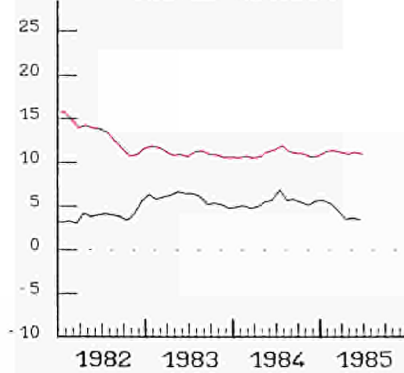

IRELAND

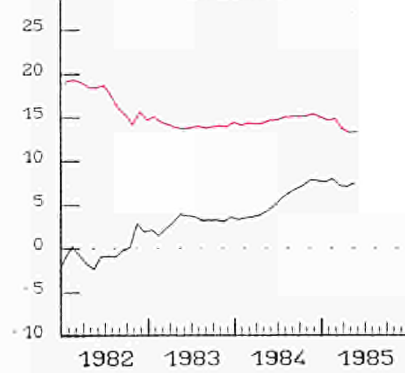

DANMARK

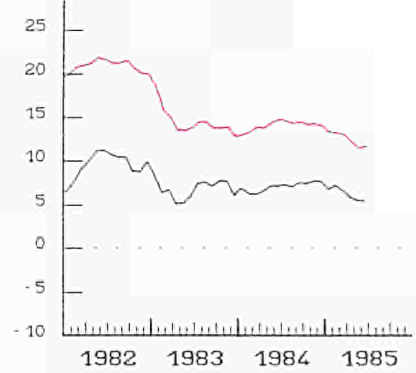

HELLAS

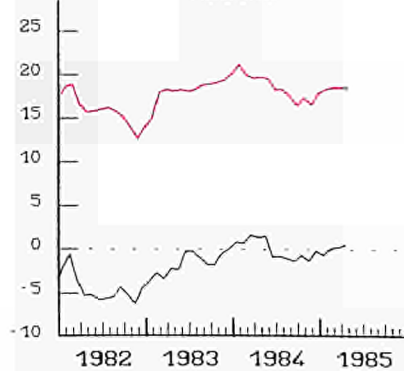

USA

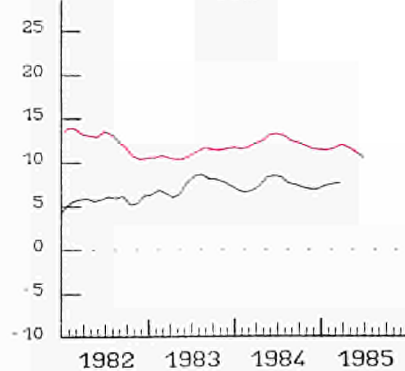

JAPAN

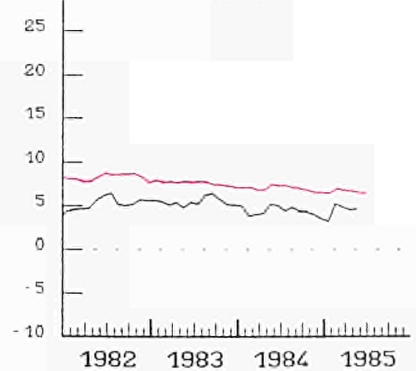

— NOMINAL

— REAL - REEL

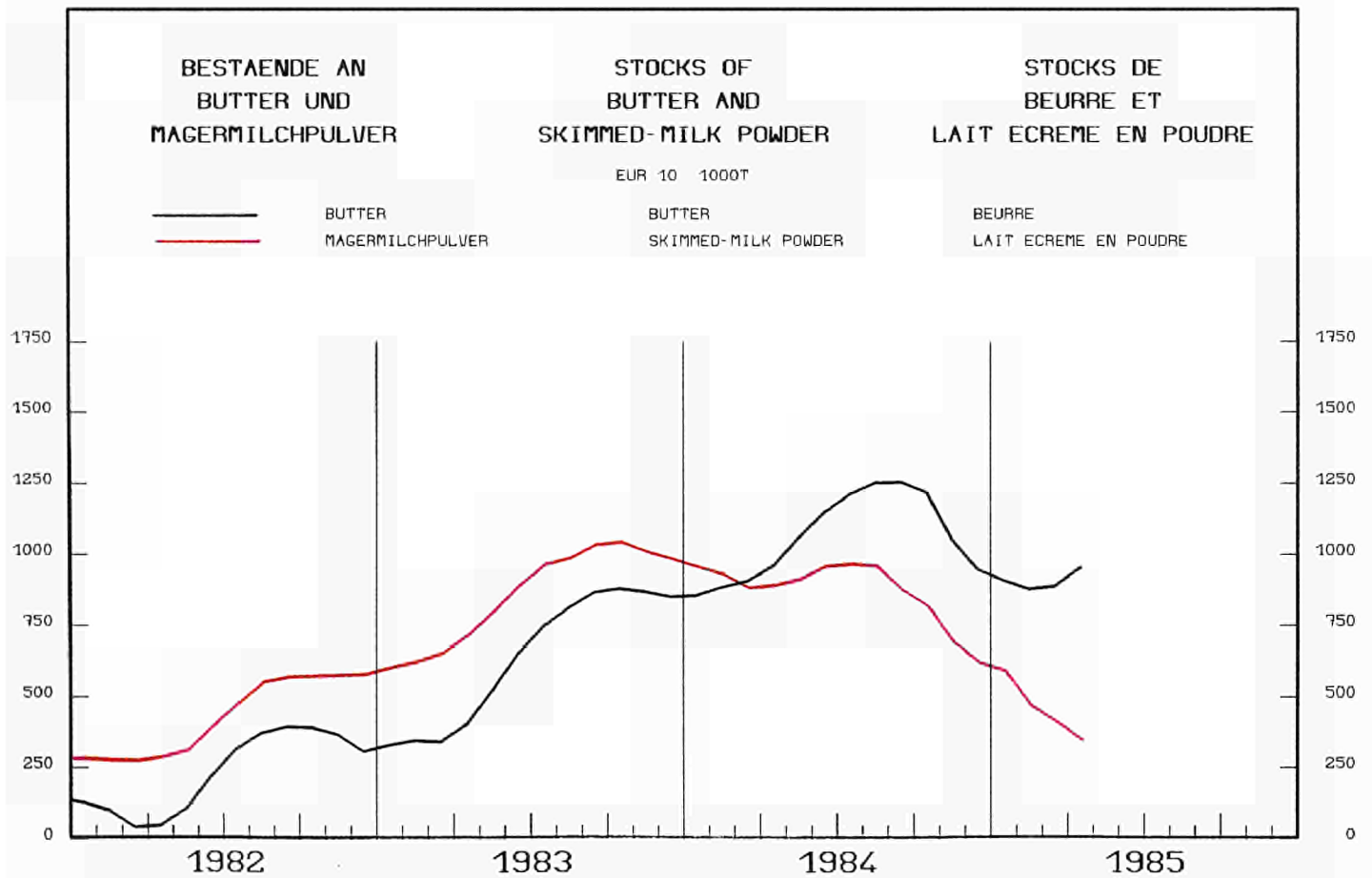
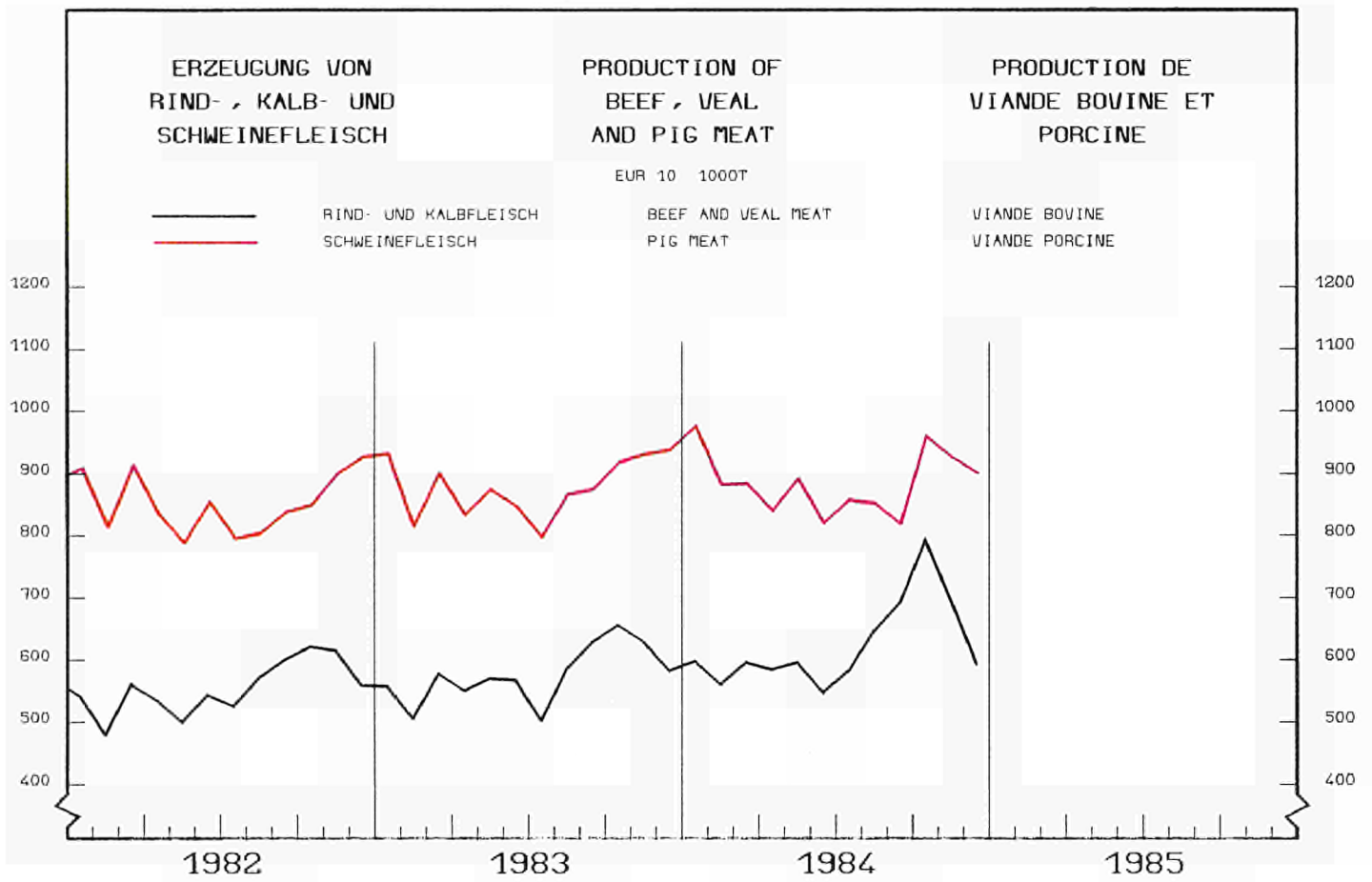

---

**GEMEINSCHAFTSTABELLEN**

---

**COMMUNITY TABLES**

---

**TABLEAUX COMMUNAUTAIRES**

---



	EUR10	BELGIQUE BELGIË	DANMARK	BR DEUTSCHLAND	ΕΛΛΑΔΑ	FRANCE	IRELAND	ITALIA	LUXEMBOURG	NEDERLAND	UNITED KINGDOM	
<b>001 - BRUTTOINLANDSPRODUKT VERÄNDERUNG DES VOLUMENS</b>						<b>GROSS DOMESTIC PRODUCT CHANGE IN VOLUME</b>			<b>PRODUIT INTERIEUR BRUT EVOLUTION EN VOLUME</b>			
	EUR 10 = 100											
1980	100,0	3,9	2,1	25,8	2,0	21,8	0,8	18,4	0,2	5,5	19,5	
	1980 = 100											
1980	100,0	100,0	100,0	100,0	100,0	100,0	100,0	100,0	100,0	100,0	100,0	
1981	99,8	98,7	99,1	100,1	99,7	100,2	102,9	100,2	98,2	99,3	98,9	
1982	100,3	99,9	102,1	99,2	99,6	102,2	104,9	99,7	97,1	97,6	100,7	
1983	101,3	100,3	104,1	100,1	99,8	103,2	105,5	98,6	95,0	98,1	104,0	
	%/ T4/T0											
1981 IV	+0,7	-1,6	-	+0,6	-1,9	+2,0	-	+1,9	-	-	-0,1	
1982 I	+0,7	-0,2	-	-1,0	+2,6	+2,7	-	+2,3	-	-	+0,9	
II	+0,8	+0,5	-	-0,2	-1,0	+2,1	-	+1,1	-	-	+1,9	
III	+0,3	+0,2	-	-1,5	-1,5	+1,4	-	-1,6	-	-	+2,1	
IV	+0,1	-0,7	-	-1,3	+1,1	+1,0	-	-2,9	-	-	+2,4	
1983 I	+0,3	-1,6	-	-0,2	-0,3	+0,6	-	+1,1	-	-	+2,8	
II	+0,8	-2,6	-	+1,0	+0,2	+0,6	-	-4,9	-	-	+2,1	
III	+1,7	-	-	+1,3	-	+0,8	-	+2,2	-	-	+4,5	
IV	+2,4	-	-	+3,1	-	+1,0	-	-	-	-	+3,1	
1984 I	+2,6	-	-	+3,9	-	+1,9	-	-	-	-	+2,2	
II	+1,6	-	-	+0,7	-	+0,9	-	-	-	-	+2,0	
III	+2,1	-	-	+2,9	-	+2,0	-	-	-	-	+0,2	
IV	+2,1	-	-	+2,9	-	+1,4	-	-	-	-	+2,1	
1985 I	-	-	-	+0,4	-	-	-	-	-	-	+2,0	
<b>002 - PRIVATER VERBRAUCH VERÄNDERUNG DES VOLUMENS</b>						<b>CONSUMPTION BY HOUSEHOLDS CHANGE IN VOLUME</b>			<b>CONSOMMATION PRIVEE EVOLUTION EN VOLUME</b>			
	EUR 10 = 100											
1980	100,0	4,0	1,9	26,2	2,1	22,3	0,9	18,4	0,2	5,5	18,7	
	1980 = 100											
1980	100,0	100,0	100,0	100,0	100,0	100,0	100,0	100,0	100,0	100,0	100,0	
1981	100,4	98,8	97,7	99,8	101,1	102,1	102,1	100,8	101,7	97,5	100,0	
1982	100,9	99,4	99,1	98,4	103,1	105,4	97,1	101,0	100,0	96,2	100,9	
1983	102,0	98,5	100,9	99,4	103,8	106,2	93,7	100,4	98,6	96,0	105,2	
	%/ T4/T0											
1981 IV	+0,6	-0,6	-	-0,6	-	+2,5	-	+0,2	-	-2,5	+0,6	
1982 I	+0,8	-0,1	-	-0,5	-	+4,0	-	+0,3	-	-1,8	-0,7	
II	+0,8	-1,9	-	-0,7	-	+3,6	-	+0,5	-	-	+0,1	
III	+0,4	-2,0	-	-2,3	-	+2,7	-	+0,6	-	-	+1,4	
IV	+0,9	-0,6	-	-1,9	-	+3,2	-	+0,5	-	-	+2,6	
1983 I	+1,3	-4,5	-	+0,3	-	+1,5	-	-0,1	-	-	+3,4	
II	+1,5	-8,6	-	+1,6	-	+1,0	-	-1,3	-	-	+4,2	
III	+1,7	-	-	+1,6	-	+0,6	-	-0,5	-	-	+4,7	
IV	+1,5	-	-	+1,0	-	+0,8	-	+0,6	-	-	+3,5	
1984 I	+1,3	-	-	+0,8	-	+1,2	-	+0,9	-	-	+2,4	
II	+1,4	-	-	+0,5	-	+0,5	-	+2,5	-	-	+2,5	
III	+1,0	-	-	+0,9	-	+0,8	-	+2,4	-	-	+0,2	
IV	+0,7	-	-	+0,3	-	+0,1	-	+1,5	-	-	+1,2	
1985 I	-	-	-	-0,4	-	-	-	-	-	-	+1,3	
<b>003 - BRUTTOANLAGENINVESTITIONEN VERÄNDERUNG DES VOLUMENS</b>						<b>GROSS FIXED CAPITAL FORMATION CHANGE IN VOLUME</b>			<b>FORMATION BRUTE DE CAPITAL FIXE EVOLUTION EN VOLUME</b>			
	EUR 10 = 100											
1980	100,0	3,9	1,9	28,1	2,3	22,8	1,1	17,4	0,2	5,5	16,8	
	1980 = 100											
1980	100,0	100,0	100,0	100,0	100,0	100,0	100,0	100,0	100,0	100,0	100,0	
1981	95,4	83,7	80,8	95,8	92,2	98,4	108,0	100,6	86,7	89,5	91,5	
1982	93,9	82,9	85,2	91,3	90,8	97,8	101,2	95,4	84,7	85,7	97,6	
1983	93,9	77,6	87,9	94,1	89,5	96,5	93,2	90,4	80,2	86,1	101,7	
	%/ T4/T0											
1981 IV	-4,5	-11,6	-	-6,2	-11,4	-2,2	-	-4,3	-	-	-4,4	
1982 I	-2,8	-15,6	-	-6,8	+20,8	-0,7	-	-7,5	-	-	+2,8	
II	-2,1	-10,4	-	-6,6	-	+0,9	-	-4,4	-	-	+5,5	
III	-0,8	-2,6	-	-6,1	-	+1,3	-	-8,1	-	-	+9,9	
IV	+1,1	-5,0	-	+0,2	-	+1,3	-	-1,0	-	-	+8,6	
1983 I	+0,3	-2,9	-	+0,1	-	+0,4	-	-8,8	-	-	+8,8	
II	-0,9	-15,1	-	+2,5	-	-3,6	-	-10,1	-	-	+2,7	
III	-0,1	-	-	+3,2	-	-3,2	-	-	-	-	+1,0	
IV	+1,8	-	-	+5,6	-	-2,6	-	-	-	-	+3,0	
1984 I	+3,0	-	-	+5,2	-	-2,6	-	-	-	-	+9,4	
II	+0,8	-	-	-2,6	-	-1,7	-	-	-	-	+8,3	
III	+1,7	-	-	+1,5	-	-2,5	-	-	-	-	+5,8	
IV	+1,6	-	-	+1,7	-	-3,5	-	-	-	-	+6,2	
1985 I	-	-	-	-5,5	-	-	-	-	-	-	+3,7	

	EUR10	BELGIQUE BELGIË	DANMARK	BR DEUTSCHLAND	ΕΛΛΑΔΑ	FRANCE	IRELAND	ITALIA	LUXEMBOURG	NEDERLAND	UNITED KINGDOM	
<b>004 - BRUTTOINLANDSPRODUKT</b>												
<b>VERAENDERUNG DER PREISE</b>												
					<b>GROSS DOMESTIC PRODUCT</b>							
					<b>CHANGE IN PRICE</b>							
					<b>1980 = 100</b>							
1980	100,0	100,0	100,0	100,0	100,0	100,0	100,0	100,0	100,0	100,0	100,0	
1981	110,6	105,3	110,1	104,1	119,3	112,1	117,1	118,3	107,9	105,5	111,7	
1982	121,8	112,7	122,5	108,9	148,6	126,1	135,0	139,5	117,1	111,9	119,6	
1983	131,2	119,4	132,5	112,4	178,0	138,4	149,3	160,5	127,0	114,0	125,7	
					<b>%, T4/T0</b>							
1981 IV	10,5	6,2	-	4,6	-	13,5	-	17,6	-	-	8,9	
1982 I	10,7	4,3	-	5,1	-	14,5	-	17,0	-	-	8,1	
II	10,0	9,4	-	4,3	-	15,1	-	18,9	-	-	7,3	
III	10,1	8,6	-	4,9	-	12,1	-	18,7	-	-	7,0	
IV	8,2	7,6	-	4,3	-	9,4	-	16,0	-	-	6,4	
1983 I	8,0	9,6	-	3,8	-	9,5	-	19,2	-	-	6,7	
II	7,4	5,3	-	3,2	-	8,7	-	15,4	-	-	4,9	
III	7,3	-	-	3,1	-	9,8	-	-	-	-	4,8	
IV	7,3	-	-	2,8	-	10,0	-	-	-	-	4,6	
1984 I	6,1	-	-	2,1	-	8,3	-	-	-	-	4,0	
II	5,8	-	-	2,0	-	7,4	-	-	-	-	4,5	
III	5,0	-	-	1,4	-	6,9	-	-	-	-	3,9	
IV	4,9	-	-	2,2	-	6,0	-	-	-	-	4,4	
1985 I	-	-	-	1,9	-	-	-	-	-	-	5,0	
<b>005 - PRIVATER VERBRAUCH</b>												
<b>VERAENDERUNG DER PREISE</b>												
					<b>CONSUMPTION BY HOUSEHOLDS</b>							
					<b>CHANGE IN PRICE</b>							
					<b>1980 = 100</b>							
1980	100,0	100,0	100,0	100,0	100,0	100,0	100,0	100,0	100,0	100,0	100,0	
1981	111,7	108,5	112,0	106,0	123,2	112,8	119,5	119,2	107,7	106,3	111,2	
1982	122,7	116,7	124,4	111,1	149,1	125,5	138,7	139,5	118,2	112,1	120,5	
1983	132,0	124,8	133,3	114,3	178,2	137,3	152,1	160,3	128,1	115,4	126,6	
					<b>%, T4/T0</b>							
1981 IV	11,7	8,2	-	6,5	-	13,5	-	18,6	-	6,9	11,2	
1982 I	11,0	8,3	-	5,5	-	13,2	-	17,5	-	6,3	10,8	
II	10,1	8,6	-	5,2	-	12,8	-	16,1	-	-	9,1	
III	9,4	8,6	-	4,9	-	10,5	-	17,4	-	-	7,7	
IV	8,5	6,8	-	4,5	-	8,7	-	17,2	-	-	6,7	
1983 I	8,1	9,1	-	3,4	-	9,2	-	16,6	-	-	6,4	
II	7,6	9,7	-	2,7	-	9,4	-	16,3	-	-	5,3	
III	7,2	-	-	2,6	-	9,7	-	14,0	-	-	5,2	
IV	7,0	-	-	2,8	-	9,9	-	12,8	-	-	4,7	
1984 I	6,6	-	-	3,0	-	8,6	-	12,1	-	-	4,8	
II	6,1	-	-	2,9	-	7,1	-	11,4	-	-	5,2	
III	5,6	-	-	2,1	-	7,0	-	10,5	-	-	4,9	
IV	5,5	-	-	2,5	-	6,6	-	9,3	-	-	5,2	
1985 I	-	-	-	2,5	-	-	-	-	-	-	5,6	
<b>006 - BRUTTOANLAGENINVESTITIONEN</b>												
<b>VERAENDERUNG DER PREISE</b>												
					<b>GROSS FIXED CAPITAL FORMATION</b>							
					<b>CHANGE IN PRICE</b>							
					<b>1980 = 100</b>							
1980	100,0	100,0	100,0	100,0	100,0	100,0	100,0	100,0	100,0	100,0	100,0	
1981	110,7	105,4	112,4	104,4	119,2	111,6	114,6	120,3	108,6	106,7	109,8	
1982	119,2	111,8	125,8	107,1	136,3	123,5	125,4	140,1	123,7	110,6	113,2	
1983	126,5	116,8	136,1	109,0	168,2	132,7	133,1	158,9	133,1	112,4	117,0	
					<b>%, T4/T0</b>							
1981 IV	9,9	-	-	4,3	-	12,7	-	20,9	-	-	4,3	
1982 I	9,2	-	-	4,1	-	12,8	-	19,4	-	-	3,0	
II	8,2	-	-	2,7	-	12,1	-	16,2	-	-	3,1	
III	7,2	-	-	2,2	-	10,1	-	15,4	-	-	2,7	
IV	6,2	-	-	1,7	-	7,7	-	13,3	-	-	3,2	
1983 I	5,3	-	-	1,1	-	6,4	-	14,4	-	-	2,9	
II	5,3	-	-	1,1	-	7,2	-	14,1	-	-	2,6	
III	5,8	-	-	2,1	-	7,7	-	-	-	-	3,5	
IV	5,9	-	-	2,3	-	8,1	-	-	-	-	4,2	
1984 I	5,6	-	-	2,8	-	7,2	-	-	-	-	3,7	
II	5,1	-	-	2,3	-	6,0	-	-	-	-	3,9	
III	4,7	-	-	1,3	-	6,4	-	-	-	-	4,5	
IV	4,8	-	-	1,4	-	6,6	-	-	-	-	5,1	
1985 I	-	-	-	0,6	-	-	-	-	-	-	6,4	

BESCHAFTIGUNG

EMPLOYMENT

EMPLOI

	EUR10	BELGIQUE BELGIË	DANMARK	BR DEUTSCHLAND	ΕΛΛΑΔΑ	FRANCE	IRELAND	ITALIA	LUXEMBOURG	NEDERLAND	UNITED KINGDOM
007 - GESAMTBEVOELKERUNG	TOTAL POPULATION										POPULATION TOTALE
	EUR 10 = 100										
1980	100,0	3,6	1,9	22,7	3,6	19,9	1,3	20,8	0,1	5,2	20,8
	1000										
1981	271 504	9 852	5 122	61 682	9 729	54 182	3 443	56 502	366	14 247	56 379
1982	272 017	9 856	5 118	61 638	9 789	54 480	3 483	56 639	366	14 313	56 335
1983	272 425	9 855	5 114	61 423	9 850	54 729	3 508	56 836	366	14 367	56 377
1984						54 946	3 535				
008 - ZIVILE ERWERBSPERSONEN INSGESAMT	CIVILIAN LABOUR FORCES TOTAL										POPULATION ACTIVE CIVILE TOTAL
	EUR 10 = 100										
1980	100,0	3,5	2,3	23,2	3,0	19,9	1,1	19,2	0,1	4,6	23,1
	1000										
1981	115 716	4 079	2 654	26 838	3 678	22 955	1 257	22 256	160	5 456	26 384
1982	116 250	4 105	2 670	26 933	3 707	23 173	1 281	22 349	159	5 534	26 339
1983	116 635	4 123	2 710	26 948	3 808	23 115	1 295	22 614	159	5 608	26 255
1984	117 518	4 133	2 761	26 914	3 811	23 260	1 300	22 813	160	5 690	26 676
009 - ZIVILE ERWERBSTAETIGE INSGESAMT	CIVILIAN EMPLOYMENT TOTAL										EMPLOI CIVIL TOTAL
	1000										
1981	107 097	3 627	2 438	25 566	3 529	21 226	1 131	20 361	158	5 072	23 989
1982	106 027	3 578	2 437	25 100	3 491	21 254	1 133	20 297	157	5 010	23 570
1983	105 173	3 542	2 458	24 690	3 508	21 154	1 111	20 350	157	4 932	23 271
1984	105 420	3 553	2 514	24 649	3 500	20 941	1 096	20 423	158	4 940	23 646
010 - ZIVILE ERWERBSTAETIGE ANTEIL DER FRAUEN	CIVILIAN EMPLOYMENT WOMEN AS A PERCENTAGE										EMPLOI CIVIL POURCENTAGE DE FEMMES
	%										
1981	37,5	36,4	45,3	38,4	31,4	39,7	29,8	32,3	32,5	31,9	40,6
1982	37,8	36,9	45,4	38,6	30,7	40,2	30,5	32,6	32,3	32,7	41,0
1983	38,2	37,4	46,1	38,8	32,7	40,6	31,1	32,8	32,9	33,7	41,4
1984	38,5	37,8	46,1	38,8	33,1	41,1	30,9	33,1	33,5	34,3	41,9
011 - ZIVILE ARBEITNEHMER INSGESAMT	NUMBER OF CIVILIAN EMPLOYEES TOTAL										EMPLOI CIVIL SALARIE TOTAL
	EUR 10 = 100										
1980	100,0	3,4	2,3	23,8	3,1	19,7	1,1	18,8	0,1	4,6	23,1
	1000										
1981	88 553	3 006	2 067	22 311	1 699	17 672	862	14 495	138	4 433	21 870
1982	87 631	2 958	2 082	21 863	1 714	17 755	861	14 472	138	4 388	21 400
1983	86 594	2 916	2 081	21 465	1 697	17 722	836	14 360	138	4 329	21 050
1984	86 485	2 920	2 143	21 420	1 718	17 575	825	14 253	139	4 340	21 152
012 - ARBEITNEHMER LANDWIRTSCHAFT	NUMBER OF EMPLOYEES AGRICULTURE										EMPLOI SALARIE AGRICULTURE
	EUR 10 = 100										
1980	100,0	0,5	2,3	10,9	2,3	14,6	1,2	49,0		2,9	16,3
	1000										
1981	2 097	11	47	247	35,0	309	23	1 008	1,0	64	352
1982	2 042	11	48	245	32,0	299	23	964	1,0	65	354
1983	2 013	11	52	246	45,0	293	22	930	1,0	64	349
1984		11	52	251	40,0	284	21	873		63	340
013 - ARBEITNEHMER INDUSTRIE	NUMBER OF EMPLOYEES INDUSTRY										EMPLOI SALARIE INDUSTRIE
	EUR 10 = 100										
1980	100,0	3,1	1,7	28,6	2,0	18,7	0,9	17,3	0,2	3,9	23,7
	1000										
1981	36 178	1 095	594	10 529	749,3	6 845	337	6 467	57,3	1 436	8 068
1982	34 945	1 041	585	10 129	741,0	6 732	326	6 327	55,9	1 369	7 639
1983	33 685	1 003	573	9 766	715,0	6 549	301	6 148	54,2	1 302	7 274
1984		989	608	9 663	704,0	6 322	289	5 885		1 270	7 131
014 - ZIVILE ARBEITNEHMER DIENSTLEISTUNGEN	NUMBER OF CIVILIAN EMPLOYEES SERVICES										EMPLOI CIVIL SALARIE SERVICES
	EUR 10 = 100										
1980	100,0	4,0	2,7	22,2	2,3	20,3	1,0	16,6	0,2	5,4	25,5
	1000										
1981	50 278	1 900	1 426	11 535	914,8	10 518	502	7 020	79,7	2 933	13 450
1982	50 644	1 906	1 449	11 489	941,0	10 724	512	7 181	81,0	2 954	13 407
1983	50 896	1 902	1 456	11 453	937,0	10 880	513	7 282	82,6	2 963	13 427
1984		1 920	1 483	11 506	974,0	10 969	515	7 495		3 007	13 681

BESCHAEFTIGUNG

EMPLOYMENT

EMPLOI

	EUR10	BELGIQUE BELGIË	DANMARK	BR DEUTSCHLAND	ΕΛΛΑΔΑ	FRANCE	IRELAND	ITALIA	LUXEMBOURG	NEDERLAND	UNITED KINGDOM	
<b>015 - ARBEITNEHMER INSGESAMT INDUSTRIE - NACE 1-4</b>	<b>NUMBER OF EMPLOYEES TOTAL INDUSTRY - NACE 1-4</b>					<b>EMPLOI SALARIE TOTAL INDUSTRIE - NACE 1-4</b>						
	<b>EUR 10 = 100</b>											
1980	100,0	3,6	1,3	28,7		19,1	0,7	14,4	0,2	3,4	28,7	
	<b>1980 = 100</b>											
1981	95,2	94,8	94,6	97,7	98,8	95,9	97,2	96,8	98,8	96,8	91,2	
1982	91,8	90,6	93,9	94,1	96,6	94,3	94,1	92,5	95,9	93,0	87,3	
1983	88,2	87,9	93,7	90,2	105,1	91,7	88,5	87,8	92,1	88,1	83,7	
1984		87,4	96,7	89,3		88,8	85,6	83,0	90,7			
1984 I	86,5	87,7	93,8	88,9	103,9	89,6	85,9	84,7	89,9		82,3	
II	86,3	87,5	96,7	88,8	104,6	89,6	86,3	83,7	90,4		82,3	
III	86,3	87,1	98,0	89,6	108,2	88,5	85,8	82,4	91,0		82,7	
IV		87,2	98,5	89,8		87,3	84,3	81,3	91,3			
1985 I				89,3				80,0	90,1			
<b>016 - ARBEITNEHMER ENERGIE - NACE 11-16</b>	<b>NUMBER OF EMPLOYEES ENERGY - NACE 11-16</b>					<b>EMPLOI SALARIE ENERGIE - NACE 11-16</b>						
	<b>EUR 10 = 100</b>											
1980	100,0	3,5	0,3	29,8		17,2	0,7	10,2	0,1		38,1	
	<b>1980 = 100</b>											
1981	-	98,8	100,0	101,8	-	100,8	-	101,7	98,9	102,5	97,0	
1982	-	97,6	94,3	101,1	-	103,6	-	101,2	97,4	101,8	94,5	
1983	-	95,1	86,9	98,2	-	105,3	-	100,2	93,9	99,5	91,2	
1984	-	88,4	92,9	93,3	-	104,3	-	99,2	95,1			
1984 I	-	95,1	86,1	95,7	-	104,7	-	99,4	94,4		88,7	
II	-	93,8	96,0	93,0	-	104,7	-	99,4	95,1		87,9	
III	-	93,3	93,7	92,1	-	104,3	-	99,0	95,2		73,4	
IV	-	71,5	96,0	92,3	-	103,6	-	98,9	95,6			
1985 I	-			91,4	-		-	98,6				
<b>017 - ARBEITNEHMER METALLE - NACE 22</b>	<b>NUMBER OF EMPLOYEES PRODUCTION OF METALS - NACE 22</b>					<b>EMPLOI SALARIE METALLURGIE - NACE 22</b>						
	<b>EUR 10 = 100</b>											
1980	100,0	6,3	0,2	28,3		18,9	0,2	13,1	1,5	2,3	29,1	
	<b>1980 = 100</b>											
1981	91,4	94,5	87,5	95,7	93,3	93,6	93,1	97,4	97,3	99,0	81,5	
1982	87,0	91,5	80,4	91,0	88,8	90,6	85,3	93,2	93,4	96,6	76,0	
1983	81,0	87,5	78,9	85,3	117,9	85,9	69,6	88,4	85,3	92,6	67,9	
1984		85,5	80,7	81,1		80,6	66,7	80,1	80,5	88,3		
1984 I	78,0	86,5	79,1	82,3	123,6	82,4	66,7	84,6	80,9	89,0	65,1	
II	77,1	86,2	81,5	81,1	124,2	81,3	66,7	82,8	80,3	87,8	64,9	
III	75,8	85,0	82,7	80,9	124,9	79,9	66,7	77,5	80,2	88,0	64,2	
IV		84,1	79,6	80,0		78,7	66,7	75,3	80,5	88,4		
1985 I				79,9				73,6				
<b>018 - ARBEITNEHMER CHEMIE - NACE 25+26</b>	<b>NUMBER OF EMPLOYEES CHEMICAL INDUSTRY - NACE 25+26</b>					<b>EMPLOI SALARIE CHIMIE - NACE 25+26</b>						
	<b>EUR 10 = 100</b>											
1980	100,0	3,8	1,0	32,6		18,0	0,5	16,4	0,1	4,9	22,7	
	<b>1980 = 100</b>											
1981	96,6	96,8	96,1	99,6	101,2	97,5	102,5	94,2	96,8	100,3	92,6	
1982	93,4	93,2	98,1	97,0	101,2	96,3	100,0	88,0	96,0	98,5	88,4	
1983	90,4	91,9	95,9	95,1	124,3	94,5	100,6	82,1	95,8	95,4	84,5	
1984		94,1	99,2	95,2		93,9	101,0	76,5	112,5	94,4		
1984 I	89,2	93,9	96,7	94,7	124,7	94,1	102,5	78,1	100,3	93,8	83,2	
II	89,4	94,1	98,9	94,8	125,1	94,9	101,7	77,2	109,5	94,0	83,7	
III	89,5	94,3	100,2	95,8	125,4	93,7	100,0	75,9	114,4	94,9	84,5	
IV		94,2	101,2	95,6		92,9	100,0	74,9	125,7	95,1		
1985 I				95,8				73,6				
<b>019 - ARBEITNEHMER METALLVERARBEITUNG - NACE 31-36</b>	<b>NUMBER OF EMPLOYEES METAL WORKING - NACE 31-36</b>					<b>EMPLOI SALARIE TRANSFORMATION DES METAUX - NACE 31-36</b>						
	<b>EUR 10 = 100</b>											
1980	100,0	2,8	1,3	32,0		19,4	0,3	13,1	0,1	3,5	27,6	
	<b>1980 = 100</b>											
1981	95,2	95,0	95,0	98,3	103,5	96,2	99,6	96,1	101,3	97,4	90,0	
1982	92,0	90,0	94,2	95,8	101,2	94,7	98,6	91,4	99,7	93,2	86,0	
1983	88,4	87,3	93,2	92,3	83,6	91,8	92,5	86,3	98,7	87,4	82,3	
1984		84,3	96,9	91,8		88,9	91,1	80,6	101,0	84,8		
1984 I	86,7	85,6	93,8	91,2	83,6	89,8	92,1	82,9	99,5	84,6	81,2	
II	86,4	81,0	96,1	91,0	82,4	89,5	91,1	81,6	100,7	84,8	81,3	
III	86,5	85,1	97,7	92,1	80,9	88,6	90,0	79,6	101,6	84,9	81,5	
IV		85,3	99,8	92,7		87,6	91,2	78,4	102,2	85,0		
1985 I				93,0				77,0				



## BESCHAEFTIGUNG

## EMPLOYMENT

## EMPLOI

	EUR10	BELGIQUE BELGIË	DANMARK	BR DEUTSCHLAND	ΕΛΛΑΔΑ	FRANCE	IRELAND	ITALIA	LUXEMBOURG	NEDERLAND	UNITED KINGDOM
<b>020 - ARBEITNEHMER MASCHINENBAU - NACE 32</b>	<b>NUMBER OF EMPLOYEES MECHANICAL ENGINEERING - NACE 32</b>										<b>EMPLOI SALARIE MACHINES - NACE 32</b>
	<b>EUR 10 = 100</b>										
1980	100,0	3,1	1,2	31,1		22,9	0,5	12,6	0,1	4,0	24,5
	<b>1980 = 100</b>										
1981	95,9	101,0	91,7	99,5	96,4	96,9	97,2	95,8	106,2	96,6	90,4
1982	92,7	92,2	92,4	97,3	94,2	94,1	93,7	90,8	101,9	91,9	86,9
1983	88,2	88,1	93,7	93,5	79,0	89,8	88,3	85,6	94,0	87,1	81,3
1984		88,7	99,2	91,1		86,2	88,3	81,2	92,2	84,3	
1984 I	86,1	87,9	95,6	91,1	79,8	87,6	86,6	82,7	91,3	84,1	79,7
II	85,8	88,2	98,1	90,5	78,1	87,1	88,9	81,7	91,7	84,0	80,1
III	85,9	89,0	100,3	91,1	75,7	85,8	86,6	80,5	92,4	84,6	80,4
IV		89,9	102,9	91,6		84,3	91,2	79,7	93,3	84,3	
1985 I				91,5				78,3			
<b>021 - ARBEITNEHMER FAHRZEUGBAU - NACE 35+36</b>	<b>NUMBER OF EMPLOYEES TRANSPORT EQUIPMENT - NACE 35+36</b>										<b>EMPLOI SALARIE MATERIEL DE TRANSPORT - NACE 35+36</b>
	<b>EUR 10 = 100</b>										
1980	100,0	2,5	0,9	24,6		23,3	0,2	14,3		2,7	31,4
	<b>1980 = 100</b>										
1981		92,1	105,8	98,9	107,9	94,5	94,9	95,7	106,8	99,4	
1982	91,0	86,9	104,8	99,4	106,2	93,0	92,7	91,0	112,2	96,2	82,3
1983	87,3	86,2	92,0	97,5	70,0	90,9	84,0	85,1	104,3	89,3	77,4
1984		80,1	85,7	97,6		87,6	71,4	79,7	86,0	84,6	
1984 I	85,1	84,1	84,8	97,1	69,9	88,8	79,5	81,5	96,9	85,2	74,6
II	84,0	71,1	84,5	96,8	68,5	88,2	77,1	80,3	89,4	84,4	73,5
III	83,9	82,9	84,9	97,9	66,9	87,2	67,3	79,0	81,9	84,5	72,7
IV		82,3	88,8	98,7		86,0	61,7	77,8	75,9	84,2	
1985 I				99,1				76,4			
<b>022 - ARBEITNEHMER NAHRUNGSMITTEL, USW - NACE 41+42</b>	<b>NUMBER OF EMPLOYEES FOOD, DRINK, TOBACCO - NACE 41+42</b>										<b>EMPLOI SALARIE ALIMENTATION, ETC - NACE 41+42</b>
	<b>EUR 10 = 100</b>										
1980	100,0	3,9	2,7	21,6		17,6	2,4	11,6	0,1	6,8	33,2
	<b>1980 = 100</b>										
1981	96,6	98,3	97,4	99,2	98,1	96,9	95,5		99,7	97,6	94,3
1982	94,2	97,0	96,0	95,8	95,7	95,1	92,7		98,2	94,7	92,3
1983	91,2	96,0	97,5	92,2	109,5	92,1	87,7		97,6	91,1	89,3
1984		95,9	99,4	90,8		90,3	85,9		96,0	89,4	
1984 I	88,9	94,3	96,3	89,7	103,0	89,8	85,1		95,5	89,3	86,7
II	89,7	95,2	100,8	89,5	106,9	92,4	85,8		95,3	89,4	87,2
III	91,1	97,2	101,6	92,1	132,8	91,5	88,6		97,3	90,0	89,0
IV		97,1	99,1	91,7		87,4	84,1		95,8	88,8	
1985 I				88,8							
<b>023 - ARBEITNEHMER TEXTILIEN - NACE 43</b>	<b>NUMBER OF EMPLOYEES TEXTILES - NACE 43</b>										<b>EMPLOI SALARIE TEXTILES - NACE 43</b>
	<b>EUR 10 = 100</b>										
1980	100,0	5,1	0,7	21,5		20,1	1,0	21,5		3,0	27,0
	<b>1980 = 100</b>										
1981	92,0	92,4	92,7	93,3	94,2	94,0	91,1	94,6	101,3	88,4	87,9
1982	86,3	88,0	93,5	85,9	90,7	91,9	79,8	88,5	96,4	80,0	81,1
1983	81,8	88,8	98,1	79,7	94,2	89,6	69,3	83,9	95,6	71,7	75,9
1984		90,9	102,3	78,2		87,6	68,2	79,4	79,0	69,9	
1984 I	80,2	92,0	101,9	78,4	94,2	88,1	68,5	80,9	80,9	70,0	74,0
II	79,9	91,0	102,7	78,2	94,1	88,4	69,1	79,9	78,4	70,2	73,4
III	79,2	89,7	101,1	77,8	94,1	87,3	67,4	78,9	79,5	69,7	73,6
IV		90,8	103,3	78,2		86,4	67,9	78,0	77,2	69,8	
1985 I				77,2				76,8			
<b>024 - ARBEITNEHMER SCHUHE, BEKLEIDUNG - NACE 45</b>	<b>NUMBER OF EMPLOYEES FOOTWEAR, CLOTHING - NACE 45</b>										<b>EMPLOI SALARIE CHAUSSURES, HABILLEMENT - NACE 45</b>
	<b>EUR 10 = 100</b>										
1980	100,0	4,0	1,0	22,1		20,2	1,3	20,1	0,1	2,2	28,9
	<b>1980 = 100</b>										
1981	-	91,2	94,7	92,9	99,9	94,6	92,9		102,0	84,9	89,6
1982	-	86,2	94,1	85,0	100,9	94,7	89,6		96,8	75,9	82,0
1983	-	84,2	94,0	79,0	145,9	94,1	81,7		96,7	69,7	78,4
1984	-	82,2	93,5	77,8		91,1	79,4			63,6	
1984 I	-	83,6	92,8	78,7	146,7	92,3	81,9			65,5	78,0
II	-	82,2	93,2	77,7	146,6	91,7	81,9			64,4	77,2
III	-	81,1	94,2	77,6	144,8	90,5	77,2			62,7	76,8
IV	-	81,7	93,7	77,2		89,9	76,7			61,6	
1985 I	-			77,2							

	EUR10	BELGIQUE BELGIË	DANMARK	BR DEUTSCHLAND	ΕΛΛΑΔΑ	FRANCE	IRELAND	ITALIA	LUXEMBOURG	NEDERLAND	UNITED KINGDOM
Q25 - REG.ARBEITSLOSE IN PROZENT DER ERWERBSPERSONEN: INSGESAMT			REG.UNEMPLOYED AS PERCENTAGE OF LABOUR FORCE: TOTAL						CHOMEURS ENREG.EN POURCENTAGE DE LA POPULATION ACTIVE: TOTAL		
					%						
1981	7.4	11.1	8.9	4.8	1.2	7.7	10.2	8.0	1.0	8.8	9.2
1982	9.0	13.0	9.5	6.9	1.4	8.7	12.2	9.7	1.3	11.8	10.6
1983	10.1	14.3	10.2	8.4	1.6	8.8	14.9	10.9	1.6	14.3	11.6
1984	10.7	14.4	10.0	8.4	1.9	10.0	16.5	12.0	1.7	14.7	12.0
1984 II	10.3	13.4	9.6	8.0	1.6	9.4	16.3	11.9	1.5	14.5	11.7
III	10.5	15.1	9.2	8.1	1.4	9.9	16.4	11.7	1.6	14.7	12.1
IV	10.9	14.9	9.8	8.2	2.3	10.9	16.8	12.4	1.8	14.2	12.3
1985 I	11.4	14.4	10.8	9.5	2.8	10.7	18.0	13.1	1.8	14.1	12.6
II	10.6	12.8	8.6	8.2	1.8	9.9	17.5	12.8	1.6	13.2	12.3
1984 apr	10.5	13.5	10.4	8.4	1.8	9.7	16.5	12.1	1.5	14.5	11.8
mai	10.2	13.4	9.3	7.9	1.5	9.4	16.0	11.9	1.5	14.4	11.7
jun	10.1	13.2	9.0	7.8	1.4	9.3	16.3	11.8	1.4	14.5	11.5
jul	10.3	14.7	8.9	8.2	1.4	9.5	16.4	11.7	1.6	14.6	11.8
aug	10.4	15.4	9.4	8.2	1.3	9.7	16.5	11.5	1.5	15.0	11.9
sep	10.7	15.3	9.4	8.0	1.3	10.5	16.3	11.8	1.6	14.6	12.5
oct	10.8	15.1	10.2	8.0	1.6	10.9	16.4	12.1	1.8	14.3	12.3
nov	10.9	15.0	9.5	8.1	2.4	10.9	16.7	12.4	1.8	14.2	12.3
dec	11.1	14.7	9.8	8.6	2.9	10.9	17.4	12.5	1.7	14.2	12.3
1985 jan	11.6	15.0	11.1	9.7	3.1	11.0	18.1	13.1	1.9	14.3	12.7
feb	11.5	14.5	11.1	9.7	2.8	10.7	18.1	13.1	1.8	14.3	12.7
mar	11.2	13.8	10.2	9.2	2.7	10.5	17.8	13.1	1.7	13.8	12.4
apr	10.9	13.2	9.5	8.6	2.1	10.1	17.6	13.0	1.7	13.3	12.5
mai	10.6	12.8	8.4	8.1	1.7	9.9	17.3	12.8	1.5	13.1	12.3
jun	10.4	12.3	7.9	8.0	1.6	9.6	17.6	12.6	1.5	13.2	12.1
Q26 - REG.ARBEITSLOSE IN PROZENT DER ERWERBSPERSONEN: MAENNER			REG.UNEMPLOYED AS PERCENTAGE OF LABOUR FORCE: MEN						CHOMEURS ENREG.EN POURCENTAGE DE LA POPULATION ACTIVE: HOMMES		
					%						
1981	6.9	7.8	8.8	4.1	1.0	6.3	11.0	6.3	0.8	8.8	10.8
1982	8.5	9.7	9.2	6.3	1.2	7.4	13.2	7.5	1.0	12.2	12.6
1983	9.7	11.0	9.5	7.8	1.5	7.7	15.9	8.7	1.3	15.0	13.7
1984	10.1	11.0	8.6	7.8	1.7	9.0	17.6	9.5	1.3	15.1	13.9
1984 II	9.8	10.2	8.2	7.4	1.4	8.6	17.3	9.5	1.1	15.0	13.6
III	9.8	11.3	7.6	7.2	1.2	8.8	17.3	9.2	1.2	14.9	13.8
IV	10.3	11.3	8.0	7.5	1.9	9.8	17.9	9.7	1.3	14.4	14.1
1985 I	11.0	11.0	9.9	9.4	2.7	9.8	19.2	10.5	1.4	14.6	14.6
II	10.1	9.3	6.8	7.6	1.6	8.8	18.5	10.2	1.2	13.2	14.2
1984 apr	10.1	10.4	9.3	7.8	1.7	8.8	17.6	9.6	1.2	15.3	13.8
mai	9.8	10.3	7.8	7.3	1.4	8.5	17.1	9.4	1.1	15.0	13.7
jun	9.6	10.0	7.5	7.1	1.3	8.4	17.2	9.4	1.0	14.9	13.4
jul	9.8	11.0	7.8	7.4	1.2	8.5	17.2	9.2	1.2	14.9	13.6
aug	9.8	11.5	7.6	7.3	1.1	8.7	17.4	9.1	1.2	15.1	13.6
sep	10.0	11.4	7.5	7.0	1.1	9.3	17.3	9.3	1.2	14.7	14.2
oct	10.1	11.4	8.2	7.0	1.4	9.7	17.4	9.5	1.3	14.4	14.0
nov	10.2	11.3	7.6	7.3	2.0	9.7	17.8	9.7	1.3	14.4	14.1
dec	10.5	11.1	8.2	8.0	2.5	9.9	18.5	9.9	1.3	14.5	14.1
1985 jan	11.2	11.5	10.2	9.6	2.9	10.0	19.3	10.5	1.5	14.8	14.7
feb	11.1	11.1	10.2	9.7	2.7	9.8	19.3	10.5	1.5	14.8	14.6
mar	10.8	10.4	9.1	9.0	2.5	9.5	19.0	10.5	1.3	14.1	14.4
apr	10.4	9.8	8.0	8.0	1.9	9.1	18.7	10.4	1.3	13.6	14.4
mai	10.0	9.4	6.5	7.5	1.5	8.8	18.3	10.1	1.2	13.2	14.2
jun	9.8	8.8	5.8	7.2	1.4	8.5	18.5	10.0	1.2	13.0	13.9
Q27 - REG.ARBEITSLOSE IN PROZENT DER ERWERBSPERSONEN: FRAUEN			REG.UNEMPLOYED AS PERCENTAGE OF LABOUR FORCE: WOMEN						CHOMEURS ENREG.EN POURCENTAGE DE LA POPULATION ACTIVE: FEMMES		
					%						
1981	8.3	16.4	9.0	6.0	1.4	9.7	8.1	11.3	1.4	8.8	6.5
1982	9.8	18.2	9.8	7.8	1.7	10.4	9.9	13.7	1.8	11.2	7.5
1983	10.7	19.4	11.0	9.4	1.9	10.3	12.4	15.1	2.2	13.0	8.5
1984	11.5	19.7	11.6	9.4	2.2	11.4	14.2	16.6	2.5	13.8	9.2
1984 II	11.0	18.2	11.2	9.0	1.8	10.6	13.9	16.4	2.3	13.4	8.8
III	11.5	21.0	11.1	9.4	1.7	11.3	14.4	16.2	2.4	14.4	9.4
IV	12.0	20.5	12.0	9.4	3.0	12.5	14.4	17.2	2.8	13.9	9.5
1985 I	12.1	19.7	11.9	9.7	3.2	12.1	15.1	17.9	2.5	13.4	9.7
II	11.6	18.0	10.8	9.3	2.2	11.3	15.2	17.6	2.2	13.1	9.5
1984 apr	11.2	18.3	11.7	9.2	2.0	10.8	14.0	16.7	2.3	13.1	8.9
mai	11.0	18.2	11.0	8.9	1.7	10.5	13.6	16.4	2.3	13.3	8.8
jun	10.9	18.1	10.8	8.9	1.7	10.5	14.1	16.3	2.3	13.9	8.7
jul	11.2	20.4	10.2	9.4	1.8	10.8	14.4	16.1	2.4	14.0	9.1
aug	11.4	21.5	11.5	9.6	1.7	11.1	14.6	16.0	2.3	14.8	9.2
sep	11.8	21.2	11.6	9.4	1.7	12.1	14.1	16.5	2.5	14.5	9.9
oct	12.0	20.8	12.7	9.4	2.2	12.6	14.1	16.9	3.0	14.2	9.6
nov	12.0	20.6	11.6	9.4	3.3	12.6	14.3	17.4	2.7	14.0	9.6
dec	12.0	20.1	11.7	9.5	3.5	12.4	14.9	17.3	2.6	13.7	9.4
1985 jan	12.2	20.4	12.2	9.8	3.4	12.4	15.3	17.8	2.6	13.5	9.8
feb	12.1	19.7	12.1	9.7	3.1	12.1	15.1	17.9	2.5	13.4	9.7
mar	11.9	19.0	11.4	9.5	3.0	11.8	15.0	18.0	2.4	13.1	9.5
apr	11.7	18.5	11.3	9.4	2.5	11.5	15.0	17.8	2.4	12.9	9.6
mai	11.6	18.0	10.7	9.2	2.2	11.3	14.8	17.6	2.2	13.1	9.5
jun	11.5	17.6	10.3	9.2	2.0	11.1	15.6	17.4	2.2	13.5	9.4

## ARBEITSLOSIGKEIT

## UNEMPLOYMENT

## CHOMAGE

	EUR10	BELGIQUE BELGIË	DANMARK	BR DEUTSCHLAND	ΕΛΛΑΔΑ	FRANCE	IRELAND	ITALIA	LUXEMBOURG	NETERLAND	UNITED KINGDOM	
028 - REGISTRIERTE ARBEITSLOSIGKEIT INSGESAMT			REGISTERED UNEMPLOYMENT TOTAL								CHOMAGE ENREGISTRE TOTAL	
EUR 10 = 100												
1980	100,0	5,7	2,7	13,6	0,6	22,2	1,6	24,2		5,0	24,4	
1000												
1981	8 590	454	235	1 272	43	1 773	128	1 790	1,6	480	2 415	
1982	10 448	535	253	1 833	51	2 008	157	2 163	2,0	655	2 792	
1983	11 746	589	277	2 258	62	2 041	193	2 475	2,5	801	3 047	
1984	12 430	595	272	2 266	71	2 310	214	2 719	2,7	822	3 160	
1984 II	12 015	552	260	2 166	60	2 183	211	2 693	2,4	813	3 074	
III	12 237	624	250	2 182	52	2 281	213	2 640	2,5	826	3 167	
IV	12 748	615	266	2 220	88	2 522	218	2 795	2,8	799	3 222	
1985 I	13 353	595	293	2 568	108	2 482	233	2 966	2,9	793	3 311	
II	12 421	527	233	2 219	69	2 281	227	2 891	2,5	741	3 231	
1984 apr	12 265	558	282	2 253	68	2 235	214	2 730	2,5	815	3 108	
mai	11 948	552	253	2 133	57	2 168	208	2 683	2,4	807	3 084	
jun	11 831	546	245	2 113	54	2 148	211	2 668	2,3	816	3 030	
jul	12 057	607	241	2 202	55	2 184	212	2 635	2,5	818	3 101	
aug	12 161	636	254	2 202	50	2 241	214	2 606	2,5	840	3 116	
sep	12 492	631	254	2 143	50	2 416	212	2 679	2,6	821	3 284	
oct	12 613	623	277	2 145	63	2 516	212	2 747	2,9	803	3 225	
nov	12 731	618	256	2 189	91	2 525	217	2 812	2,8	798	3 223	
dec	12 899	605	266	2 325	109	2 525	225	2 825	2,8	796	3 219	
1985 jan	13 536	619	301	2 619	116	2 542	234	2 955	3,0	804	3 341	
feb	13 433	596	301	2 611	107	2 485	234	2 970	2,9	802	3 324	
mar	13 090	570	276	2 474	102	2 420	230	2 973	2,7	773	3 268	
apr	12 710	546	257	2 305	80	2 338	228	2 933	2,7	748	3 273	
mai	12 388	528	229	2 193	66	2 283	224	2 886	2,4	737	3 241	
jun	12 166	506	214	2 160	61	2 223	228	2 855	2,4	738	3 179	
029 - REGISTRIERTE ARBEITSLOSIGKEIT INSGESAMT: SAISONBEREINIGT			REGISTERED UNEMPLOYMENT TOTAL: SEASONALLY ADJUSTED								CHOMAGE ENREGISTRE TOTAL: DESAISONALISE	
1000												
1984 II	12 362	592	274	2 258	68	2 268	213	2 717	2,7	842	3 162	
III	12 499	593	279	2 280	71	2 328	215	2 718	2,8	823	3 172	
IV	12 582	595	259	2 224	82	2 415	218	2 781	2,6	791	3 203	
1985 I	12 774	598	261	2 271	85	2 417	225	2 853	2,6	777	3 240	
II	12 837	567	247	2 308	77	2 410	229	2 905	2,7	760	3 298	
1984 apr	12 354	589	273	2 270	65	2 266	213	2 720	2,6	841	3 125	
mai	12 345	593	272	2 249	69	2 257	211	2 710	2,7	841	3 146	
jun	12 370	592	276	2 252	70	2 278	215	2 715	2,6	831	3 152	
jul	12 424	589	284	2 269	72	2 300	215	2 724	2,8	818	3 159	
aug	12 453	597	272	2 273	70	2 331	216	2 720	2,7	831	3 155	
sep	12 512	593	268	2 273	70	2 360	217	2 709	2,7	818	3 191	
oct	12 539	595	273	2 240	76	2 398	216	2 739	2,8	804	3 187	
nov	12 578	598	255	2 219	83	2 411	218	2 789	2,6	793	3 202	
dec	12 591	590	250	2 209	85	2 435	220	2 807	2,5	776	3 210	
1985 jan	12 775	607	261	2 286	86	2 455	223	2 833	2,6	777	3 218	
feb	12 775	598	264	2 297	84	2 433	226	2 849	2,6	780	3 241	
mar	12 813	589	257	2 321	87	2 425	225	2 877	2,7	772	3 250	
apr	12 801	579	248	2 302	79	2 409	226	2 901	2,7	766	3 278	
mai	12 833	571	247	2 305	78	2 419	228	2 904	2,7	764	3 300	
jun	12 833	555	245	2 308	79	2 410	232	2 912	2,7	748	3 305	
030 - REGISTRIERTE ARBEITSLOSIGKEIT INSGESAMT: SAISONBEREINIGT			REGISTERED UNEMPLOYMENT TOTAL: SEASONALLY ADJUSTED								CHOMAGE ENREGISTRE TOTAL: DESAISONALISE	
1980 = 100												
1981	131,8	123,2	133,8	143,1	114,3	122,2	126,0	113,3	142,5	147,5	151,8	
1982	160,3	145,1	143,8	206,2	136,1	138,4	154,3	137,0	186,4	201,2	175,5	
1983	180,2	159,9	157,8	254,0	165,7	140,7	189,8	156,7	226,3	246,1	191,5	
1984	190,6	161,4	154,5	254,9	190,4	159,2	211,0	172,1	246,3	252,8	198,6	
1984 II	189,6	160,5	155,8	254,0	182,5	156,3	209,5	172,0	247,0	258,8	198,7	
III	191,7	160,7	158,5	256,5	189,9	160,5	212,2	172,1	251,7	252,9	199,4	
IV	193,0	161,4	147,1	250,2	219,3	166,5	215,0	176,1	240,7	243,0	201,3	
1985 I	195,9	162,1	148,4	255,5	229,6	166,6	221,4	180,6	241,3	238,9	203,6	
II	196,9	153,9	140,4	259,6	208,2	166,1	225,2	183,9	247,7	233,6	207,3	
1984 apr	189,5	159,8	155,5	255,4	174,9	156,2	209,8	172,2	238,7	258,3	196,4	
mai	189,3	160,7	154,5	253,1	184,4	155,6	208,3	171,6	242,6	258,4	197,7	
jun	189,7	160,5	157,2	253,3	186,9	157,1	211,8	171,9	241,5	255,5	198,1	
jul	190,5	159,6	161,8	255,3	193,9	158,6	211,4	172,5	252,6	251,4	198,5	
aug	191,0	161,9	155,0	255,7	188,1	160,7	212,4	172,2	245,5	255,5	198,3	
sep	191,9	160,9	152,6	255,7	187,7	162,7	213,5	171,5	243,6	251,5	200,5	
oct	192,3	161,5	155,4	252,0	203,9	165,3	213,1	173,4	252,8	247,0	200,3	
nov	192,9	162,1	145,1	249,7	222,9	166,2	215,0	176,6	242,1	243,7	201,2	
dec	193,1	160,1	142,2	248,5	228,7	167,9	216,6	177,7	232,3	238,5	201,7	
1985 jan	195,9	164,7	148,6	257,1	230,9	169,2	219,9	179,4	240,2	238,9	202,2	
feb	195,9	162,2	150,0	258,4	225,2	167,7	222,2	180,4	240,4	239,7	203,7	
mar	196,5	159,7	146,1	261,1	233,0	167,2	221,8	182,1	242,3	237,4	204,2	
apr	196,3	156,9	141,3	259,0	211,1	166,0	223,0	183,7	251,2	235,5	206,0	
mai	196,8	154,9	140,5	259,3	211,0	166,8	224,1	183,9	244,4	234,8	207,4	
jun	196,8	150,4	139,4	259,6	213,0	166,1	228,1	184,4	246,3	229,8	207,7	

## ARBEITSLOSIGKEIT

## UNEMPLOYMENT

## CHOMAGE

	EUR10	BELGIQUE BELGIË	DANMARK	BR DEUTSCHLAND	ΕΛΛΑΔΑ	FRANCE	IRELAND	ITALIA	LUXEMBOURG	NEDERLAND	UNITED KINGDOM	
031 - REGISTRIERTE ARBEITSLOSIGKEIT MAENNEN: SAISONBEREINIGT		REGISTERED UNEMPLOYMENT MEN: SEASONALLY ADJUSTED									CHOMAGE ENREGISTRE HOMMES: DESAISONNALISE	
EUR 10 = 100												
1980	100,0	4,0	2,5	11,9	0,6	18,4	2,2	23,5		5,8	31,0	
1980 = 100												
1981	138,4	138,3	145,2	153,0	117,0	130,5	126,8	109,9	157,8	153,3	157,0	
1982	171,1	171,7	153,0	239,5	138,0	152,6	153,9	130,9	207,2	213,5	181,4	
1983	193,1	193,5	158,8	298,6	167,9	158,1	187,1	151,5	254,2	263,3	195,2	
1984	202,8	193,3	143,7	299,4	188,8	183,7	206,1	166,5	257,6	265,8	198,5	
1984 II	202,2	193,6	145,5	299,7	184,6	180,6	203,8	166,8	250,3	272,2	197,3	
III	203,6	191,9	147,2	301,9	187,3	185,4	206,6	166,1	267,9	265,5	198,8	
IV	204,1	192,3	130,8	290,5	214,6	192,9	210,2	169,9	245,2	252,2	200,4	
1985 I	206,9	192,4	135,0	300,3	226,9	192,4	216,1	174,2	256,7	244,7	202,7	
II	207,5	177,5	122,0	305,7	200,9	189,1	218,8	178,5	269,5	238,1	204,9	
1984 apr	202,3	192,9	146,2	302,5	178,4	180,4	204,8	166,9	245,3	273,5	196,9	
mai	201,8	193,1	143,8	297,6	187,3	179,6	203,4	166,7	250,5	272,6	197,6	
jun	202,1	193,3	146,9	298,5	187,5	181,5	206,4	167,0	243,0	269,6	197,4	
jul	202,6	189,4	155,0	300,6	193,5	183,0	206,4	166,8	269,1	265,6	197,5	
aug	202,5	193,1	143,4	300,1	185,7	186,1	206,8	166,0	263,1	267,5	196,8	
sep	203,4	192,0	140,4	299,2	182,7	188,4	208,1	165,6	254,6	263,3	199,6	
oct	203,7	193,3	140,0	294,4	198,6	191,6	208,0	168,0	248,2	257,5	199,6	
nov	203,9	193,2	129,5	290,5	217,5	192,5	210,3	170,2	253,3	252,9	200,3	
dec	203,8	190,2	124,3	287,9	226,0	194,6	211,5	171,2	236,6	246,2	200,6	
1985 jan	207,9	195,8	135,6	305,9	229,1	196,5	214,5	172,9	254,2	246,9	201,1	
feb	206,8	193,0	136,8	307,6	222,8	193,2	217,1	173,7	255,7	247,0	202,9	
mar	208,0	188,1	132,0	309,3	228,7	191,8	216,4	175,9	258,6	243,7	203,0	
apr	207,6	182,6	124,0	305,6	200,3	189,6	217,3	178,8	266,3	240,8	204,5	
mai	207,6	179,1	122,2	305,8	202,1	189,9	218,2	178,2	267,8	238,7	205,3	
jun	206,9	171,4	119,8	305,1	207,6	188,5	221,0	178,9	271,6	233,9	205,0	
032 - REGISTRIERTE ARBEITSLOSIGKEIT FRAUEN: SAISONBEREINIGT		REGISTERED UNEMPLOYMENT WOMEN: SEASONALLY ADJUSTED									CHOMAGE ENREGISTRE FEMMES: DESAISONNALISE	
EUR 10 = 100												
1980	100,0	7,7	3,0	15,7	0,5	26,9	0,8	25,1		4,0	16,4	
1980 = 100												
1981	123,7	113,8	122,4	133,9	110,4	115,3	123,5	117,2	128,3	137,0	139,8	
1982	147,1	128,5	134,7	175,6	133,4	126,6	155,5	143,8	167,1	179,0	161,8	
1983	164,5	138,9	156,9	213,0	162,5	126,3	198,5	162,6	200,5	215,1	182,9	
1984	176,0	141,5	165,3	213,8	192,7	138,9	226,6	178,6	235,9	229,3	198,7	
1984 II	174,3	139,9	166,4	211,9	179,2	136,3	226,2	177,7	243,4	232,1	198,7	
III	177,1	142,0	168,6	215,7	193,6	139,8	229,6	178,8	232,7	230,4	201,0	
IV	179,5	142,2	163,6	212,7	226,0	144,5	231,1	183,2	237,7	226,6	203,8	
1985 I	182,2	143,4	162,2	212,6	233,2	146,2	238,3	188,1	223,3	225,9	206,9	
II	183,5	139,1	159,0	217,2	218,6	146,7	244,8	190,1	227,8	226,2	212,3	
1984 apr	174,0	139,0	164,7	211,7	159,4	136,1	225,5	178,2	232,5	232,2	195,8	
mai	174,3	140,2	165,2	211,9	180,3	135,6	223,3	177,3	235,2	233,1	198,0	
jun	174,7	140,3	167,6	211,8	185,8	136,9	229,2	177,2	240,2	230,3	200,2	
jul	175,9	140,7	168,9	213,8	194,3	138,4	227,8	178,9	237,2	225,9	200,9	
aug	177,0	143,2	166,6	215,5	191,5	140,0	230,8	179,3	229,1	234,1	200,9	
sep	178,0	142,4	164,9	216,6	195,0	141,4	230,0	178,3	233,4	230,8	202,8	
oct	178,5	142,2	170,5	213,2	211,6	143,5	228,9	180,3	257,1	228,2	202,2	
nov	179,6	143,1	160,7	212,1	230,8	144,4	230,0	184,3	231,9	227,1	203,6	
dec	180,2	141,7	160,2	212,1	232,6	145,7	232,9	185,2	228,4	224,9	204,7	
1985 jan	181,5	145,2	161,4	212,1	233,6	146,6	237,1	187,0	227,4	224,5	205,9	
feb	182,0	143,1	163,2	213,0	228,4	146,7	238,3	188,0	226,3	226,8	206,4	
mar	182,6	141,9	160,2	214,3	239,0	146,7	238,7	189,5	227,3	226,0	207,5	
apr	182,7	140,9	158,5	215,2	218,1	146,6	241,1	189,3	237,1	226,0	209,7	
mai	183,8	139,8	158,7	216,8	223,5	147,7	242,2	190,5	222,7	227,7	212,2	
jun	183,9	137,3	158,9	218,4	220,0	147,6	250,1	190,7	222,4	222,6	213,0	
REGISTRIERTE ARBEITSLOSIGKEIT UNTER 25 JAHREN		REGISTERED UNEMPLOYMENT UNDER 25S									CHOMAGE ENREGISTRE MOINS DE 25 ANS	
EUR10 = 100												
1980	100,0	5,4	2,0	7,8	0,1	23,5	0,9	32,4		4,9	25,6	
1000												
1981	3 410	176	68	305	-	753	34	970	0,8	198	975	
1982	4 109	206	71	465	-	850	46	1 162	0,9	269	1 123	
1983	4 502	219	75	562	-	846	59	1 300	1,2	320	1 212	
1984	4 752	208	70	567	-	956	67	1 418	1,3	319	1 232	
1984 II	4 457	174	65	502	-	850	65	1 302	1,0	307	1 171	
III	4 832	231	66	582	-	953	67	1 323	1,3	334	1 254	
IV	5 007	222	67	573	-	1 123	67	1 340	1,4	313	1 266	
1985 I	4 959	199	73	594	-	958	72	1 466	1,3	295	1 263	
II		168	58	500	-	821	69	1 388	1,1	274	1 220	
1984 apr	4 507	180	71	502	-	878	66	1 306	1,0	302	1 181	
mai	4 427	173	64	502	-	839	64	1 285	1,0	301	1 178	
jun	4 438	169	61	502	-	834	66	1 314	1,0	317	1 152	
jul	4 660	215	64	582	-	875	68	1 304	1,2	325	1 203	
aug	4 760	239	69	582	-	922	68	1 307	1,2	343	1 208	
sep	5 076	237	66	582	-	1 063	66	1 356	1,3	333	1 349	
oct	5 033	230	70	573	-	1 131	66	1 330	1,5	320	1 286	
nov	5 000	224	65	573	-	1 124	66	1 336	1,4	310	1 264	
dec	4 987	213	67	573	-	1 113	69	1 353	1,3	309	1 248	
1985 jan	5 011	214	75	594	-	1 009	73	1 415	1,4	303	1 286	
feb	4 941	197	74	594	-	960	72	1 429	1,4	298	1 280	
mar	4 925	186	68	594	-	907	71	1 553	1,2	285	1 224	
apr		177	64	500	-	855	69	1 408	1,2	272	1 213	
mai		169	56	500	-	815	67	1 393	1,1	270	1 248	
jun		159	53	500	-	792	71	1 362	1,1	281	1 198	

**INDUSTRIELLE ERZEUGUNG**
**INDUSTRIAL PRODUCTION**
**PRODUCTION INDUSTRIELLE**

	EUR10	BELGIQUE BELGIË	DANMARK	BR DEUTSCHLAND	ΕΛΛΑΔΑ	FRANCE	IRELAND	ITALIA	LUXEMBOURG	NEDERLAND	UNITED KINGDOM
<b>034 - INDUSTRIE - NACE 1-4</b>											
<b>SAISONBEREINIGT</b>											
					<b>EUR 10 = 100</b>						
<b>1980</b>	100,0	3,4	1,3	28,2	1,4	19,9	1,0	19,9	0,2	4,7	20,0
					<b>1980 = 100</b>						
<b>1981</b>	97,7	97,3	100,0	98,1	99,4	97,7	102,2	97,8	94,3	97,8	96,5
<b>1982</b>	96,3	97,2	102,7	95,3	95,2	96,5	102,5	94,8	95,1	94,2	98,6
<b>1983</b>	97,1	99,1	106,0	95,9	94,6	97,5	109,2	92,5	100,3	96,2	101,9
<b>1984</b>	99,8	102,2	116,3	98,8	97,9	99,9	123,3	95,3	113,6	101,2	102,9
<b>1984 I</b>	99,3	100,9	113,5	98,8	97,8	99,8	117,0	92,7	109,7	101,3	104,5
<b>II</b>	98,1	101,1	113,3	95,2	97,9	98,7	125,3	95,2	112,0	100,7	102,1
<b>III</b>	100,4	103,3	116,3	99,4	98,5	100,7	122,3	97,4	115,7	102,7	102,6
<b>IV</b>	101,0	103,9	121,9	102,0	98,1	100,9	129,4	96,3	118,7	101,1	102,5
<b>1985 I</b>	101,6	104,1	114,7	102,4	97,3	100,1	129,0	96,2	118,9	106,7	105,1
<b>1984 mar</b>	99,3	102,4	113,5	97,5	95,5	100,3	122,3	94,2	110,2	102,8	103,6
<b>apr</b>	97,5	99,4	109,0	96,8	97,3	97,9	123,3	91,2	113,1	99,9	102,4
<b>mai</b>	99,5	100,8	122,0	98,8	98,5	100,1	123,0	95,2	109,6	100,7	101,6
<b>jun</b>	97,5	102,6	109,6	90,8	98,2	98,3	131,3	97,5	113,3	102,3	102,5
<b>jul</b>	99,8	101,7	112,5	100,3	97,5	101,0	122,4	93,6	115,3	100,8	101,3
<b>aug</b>	100,8	101,8	122,1	99,9	98,5	100,7	117,0	98,6	111,9	103,4	102,5
<b>sep</b>	100,7	106,1	114,3	98,1	99,2	100,5	127,6	99,1	118,9	103,8	103,8
<b>oct</b>	101,8	102,6	124,3	103,4	103,2	102,5	126,3	96,6	116,2	101,6	102,3
<b>nov</b>	100,7	102,2	123,9	102,3	98,6	100,8	129,6	95,0	118,1	101,6	102,2
<b>dec</b>	100,5	106,6	118,4	100,2	93,5	99,7	132,0	97,6	122,4	100,3	102,8
<b>1985 jan</b>	100,3	100,8	122,0	103,1	97,4	97,6	125,3	91,7	119,6	109,1	104,1
<b>feb</b>	101,9	103,4	118,4	102,5	98,3	100,9	125,4	98,3	115,0	106,2	103,7
<b>mar</b>	102,5	107,6	104,9	101,7	95,6	101,7	135,9	98,5	122,4	106,3	106,9
<b>apr</b>	101,9		112,6	102,6	96,0	100,2	127,9	95,7	123,5		106,4
<b>mai</b>	102,5		122,1	103,2		100,6		96,8			106,8
<b>035 - BAUGEWERBE - NACE 5</b>											
<b>SAISONBEREINIGT</b>											
					<b>1980 = 100</b>						
<b>1981</b>	-	82,4	80,7	92,7	-	100,2	-	-	97,7	-	89,9
<b>1982</b>	-	78,6	72,6	87,9	-	95,1	-	-	94,4	-	91,7
<b>1983</b>	-	63,7	74,1	86,3	-	90,6	-	-	92,4	-	95,3
<b>1984</b>	-	57,4	82,9	85,5	-	86,0	-	-	81,9	-	98,3
<b>1984 I</b>	-	56,7	81,8	89,5	-	86,6	-	-	80,7	-	96,7
<b>II</b>	-	51,6	84,4	81,6	-	85,1	-	-	82,3	-	98,0
<b>III</b>	-	55,4	82,9	83,8	-	86,8	-	-	80,9	-	100,2
<b>IV</b>	-	58,1	83,9	88,1	-	83,9	-	-	82,0	-	98,4
<b>1985 I</b>	-	52,9	82,5	72,9	-	77,4	-	-	-	-	101,0
<b>1984 mar</b>	-	51,9	82,5	80,2	-	85,0	-	-	81,4	-	96,7
<b>apr</b>	-	49,9	84,4	79,2	-	86,9	-	-	78,7	-	98,0
<b>mai</b>	-	54,4	84,5	86,0	-	84,7	-	-	86,2	-	98,0
<b>jun</b>	-	50,5	84,3	79,6	-	83,6	-	-	81,9	-	98,0
<b>jul</b>	-	59,9	83,6	89,9	-	86,8	-	-	79,8	-	100,2
<b>aug</b>	-	52,9	82,7	83,2	-	88,0	-	-	70,2	-	100,2
<b>sep</b>	-	53,2	82,3	78,1	-	85,6	-	-	92,6	-	100,2
<b>oct</b>	-	51,9	82,0	87,3	-	83,2	-	-	78,5	-	98,4
<b>nov</b>	-	53,3	84,6	84,2	-	81,5	-	-	75,2	-	98,4
<b>dec</b>	-	69,0	85,0	92,9	-	87,0	-	-	92,2	-	98,4
<b>1985 jan</b>	-	46,3	84,8	74,0	-	67,5	-	-	61,5	-	101,0
<b>feb</b>	-	53,7	83,3	72,5	-	80,6	-	-	63,3	-	101,0
<b>mar</b>	-	58,7	79,3	72,3	-	84,2	-	-	-	-	101,0
<b>apr</b>	-	-	-	78,6	-	-	-	-	-	-	-
<b>mai</b>	-	-	-	77,3	-	-	-	-	-	-	-
<b>036 - INDUSTRIE UND BAUGEWERBE - NACE 1-5</b>											
<b>SAISONBEREINIGT</b>											
					<b>1980 = 100</b>						
<b>1981</b>	-	94,0	95,0	97,6	-	98,1	-	-	94,9	-	95,5
<b>1982</b>	-	93,1	94,9	94,5	-	96,2	-	-	95,0	-	97,6
<b>1983</b>	-	90,5	97,7	94,9	-	96,2	-	-	98,9	-	100,9
<b>1984</b>	-	90,6	107,6	97,5	-	97,2	-	-	108,0	-	102,2
<b>1984 I</b>	-	89,6	105,5	97,8	-	97,2	-	-	104,6	-	103,4
<b>II</b>	-	88,8	105,7	93,9	-	96,0	-	-	106,7	-	101,7
<b>III</b>	-	91,8	107,7	98,0	-	98,1	-	-	109,7	-	102,1
<b>IV</b>	-	92,4	112,0	100,9	-	97,7	-	-	112,1	-	101,9
<b>1985 I</b>	-	90,5	106,5	99,4	-	95,7	-	-	-	-	104,4
<b>1984 mar</b>	-	89,3	105,0	95,7	-	97,2	-	-	105,1	-	103,6
<b>apr</b>	-	86,5	102,6	95,2	-	95,6	-	-	107,0	-	101,9
<b>mai</b>	-	89,4	112,1	97,5	-	96,8	-	-	105,4	-	101,9
<b>jun</b>	-	89,2	102,6	89,7	-	95,4	-	-	107,8	-	101,6
<b>jul</b>	-	92,0	105,6	99,5	-	98,3	-	-	109,0	-	102,0
<b>aug</b>	-	89,7	111,6	98,3	-	98,7	-	-	105,0	-	102,1
<b>sep</b>	-	92,8	105,5	96,3	-	97,7	-	-	113,9	-	102,1
<b>oct</b>	-	89,8	114,0	102,0	-	98,9	-	-	109,4	-	101,8
<b>nov</b>	-	89,7	113,1	100,8	-	97,1	-	-	110,4	-	101,9
<b>dec</b>	-	97,5	110,0	99,8	-	97,5	-	-	117,1	-	102,0
<b>1985 jan</b>	-	86,7	112,7	100,1	-	91,8	-	-	109,1	-	104,0
<b>feb</b>	-	89,5	109,7	99,4	-	97,0	-	-	105,9	-	104,3
<b>mar</b>	-	95,0	98,4	99,0	-	98,3	-	-	-	-	104,5
<b>apr</b>	-	-	-	100,4	-	-	-	-	-	-	-
<b>mai</b>	-	-	-	100,9	-	-	-	-	-	-	-

## ERZEUGUNG NACH KATEGORIEN

## PRODUCTION BY CATEGORY

## PRODUCTION PAR CATEGORIE

	EUR10	BELGIQUE BELGIË	DANMARK	BR DEUTSCHLAND	ΕΛΛΑΔΑ	FRANCE	IRELAND	ITALIA	LUXEMBOURG	NEDERLAND	UNITED KINGDOM
037 - GRUNDSTOFFE UND PRODUKTIONSGUETER SAISONBEREINIGT			INTERMEDIATE GOODS SEASONALLY ADJUSTED						BIENS INTERMEDIAIRES DESAISONNALISE		
EUR 10 = 100											
1980	100,0	4,2	0,9	26,1	1,6	18,8	0,6	20,7	0,3	5,1	21,7
1980 = 100											
1981	97,2	95,9	96,6	96,5	97,2	96,7	99,5	96,9	93,4	95,5	99,3
1982	94,9	94,0	95,8	92,5	93,2	93,4	95,1	93,3	93,2	88,8	102,7
1983	96,2	95,5	101,8	93,9	94,6	93,3	101,6	91,1	98,3	94,1	107,6
1984	99,3	99,6	112,5	97,6	100,0	96,8	115,0	95,6	114,4	98,6	106,7
1984 I	100,1	98,4	110,8	98,4	99,8	98,0	109,8	93,5	110,6	100,4	111,5
II	98,5	99,1	110,5	96,4	101,0	96,0	120,3	95,8	111,7	98,5	105,5
III	99,8	101,2	112,3	98,2	100,4	97,6	111,9	97,7	117,6	101,3	105,1
IV	99,1	100,8	117,3	98,8	101,0	96,5	119,9	95,7	120,3	95,5	104,9
1985 I	100,0	100,7	107,3	98,9	97,1	96,8	118,7	94,6	119,6	106,2	108,4
1984 mar	99,6	100,0	110,3	97,1	98,4	97,6	114,2	94,2	111,5	104,4	109,1
apr	97,7	97,2	107,2	96,9	99,5	95,4	120,1	92,2	113,4	98,1	106,1
mai	99,1	99,1	118,9	98,0	100,6	97,0	116,6	95,6	107,8	98,9	104,7
jun	99,1	100,4	106,5	94,9	101,9	96,0	126,3	98,1	114,1	100,7	106,2
jul	99,6	99,0	110,3	99,6	99,6	98,1	116,0	95,0	117,0	98,8	104,5
aug	100,1	100,7	119,8	98,0	101,2	97,1	101,9	98,8	112,2	102,2	105,5
sep	100,1	103,6	107,7	97,1	99,3	98,1	118,6	99,0	122,6	102,5	105,3
oct	100,2	99,9	123,6	100,7	106,0	98,8	114,8	95,7	117,5	96,8	105,3
nov	98,6	98,7	118,8	98,9	101,7	96,2	121,5	94,6	120,5	96,2	104,5
dec	98,7	103,4	109,9	97,1	96,7	95,1	121,5	97,4	123,2	93,9	104,8
1985 jan	98,9	97,6	115,9	99,6	97,4	93,6	116,0	90,9	121,5	110,3	108,6
feb	100,1	99,8	111,7	98,8	99,0	98,1	114,8	96,3	113,5	103,0	106,8
mar	101,0	104,1	95,6	98,4	95,4	99,1	127,6	96,8	124,5	103,6	109,5
apr	100,8		106,1	98,9	97,4	97,2	124,7	95,2	124,3		111,7
mai	101,2		113,8	99,8		97,0		95,4			112,3
038 - INVESTITIONSGUETER SAISONBEREINIGT			INVESTMENT GOODS SEASONALLY ADJUSTED						BIENS D'INVESTISSEMENT DESAISONNALISE		
EUR 10 = 100											
1980	100,0	1,5	1,6	34,2	0,7	18,5	0,8	15,5	0,1	5,0	22,1
1980 = 100											
1981	98,7	96,5	98,0	99,6	103,0	102,6	114,8	102,5	94,5	100,3	90,8
1982	97,1	97,7	101,7	97,8	95,9	101,4	119,7	94,9	87,4	100,4	92,4
1983	95,8	102,3	104,8	95,5	86,1	100,2	143,4	92,9	81,3	97,2	92,7
1984	98,7	103,8	119,1	98,3	82,4	101,1	187,4	93,3	92,1	104,9	96,3
1984 I	96,7	102,0	114,9	96,5	83,1	103,3	167,1	90,9	87,2	100,8	93,9
II	95,5	100,4	115,7	93,5	79,3	99,4	184,6	91,0	91,5	103,0	95,5
III	99,2	106,2	120,2	98,6	82,6	101,0	189,3	95,9	89,8	105,3	98,1
IV	101,4	106,7	125,6	104,0	83,6	101,0	210,4	95,6	99,8	108,8	97,7
1985 I	101,1	109,2	117,2	104,9	86,8	96,0	199,2	97,0	103,3	108,2	99,5
1984 mar	97,2	104,7	114,9	94,5	76,0	107,8	177,2	92,9	91,0	99,3	94,3
apr	94,7	100,2	105,7	94,9	80,8	97,3	173,2	86,9	96,3	104,1	94,9
mai	98,0	99,2	126,6	98,4	77,9	103,2	177,0	92,5	90,1	102,3	94,3
jun	94,1	101,8	115,2	88,0	78,5	98,2	198,3	93,6	85,5	102,9	96,6
jul	98,7	103,1	116,0	98,6	83,9	101,6	185,6	95,8	83,8	102,4	96,1
aug	99,2	101,0	124,8	99,1	77,6	101,3	187,8	95,4	96,2	103,4	97,6
sep	99,6	113,3	120,1	98,0	84,7	100,2	192,8	94,3	90,8	108,9	99,9
oct	102,4	105,3	123,7	105,2	83,8	104,8	205,0	97,0	101,0	109,2	96,3
nov	101,1	104,8	130,1	104,1	83,4	100,4	207,3	93,1	89,0	110,8	97,5
dec	100,9	109,8	123,6	102,6	82,7	98,2	216,6	95,8	108,9	109,3	99,2
1985 jan	99,0	107,3	124,9	103,3	85,0	95,2	190,8	92,9	95,5	107,1	96,0
feb	100,7	107,7	124,6	105,4	88,5	93,7	193,6	98,5	115,1	107,1	98,1
mar	103,6	112,4	104,4	105,8	87,4	99,4	211,9	100,5	99,4	109,8	103,8
apr	101,6		117,8	106,2	76,2	96,6	182,0	97,4	104,2		99,0
mai	102,4		128,4	106,5		98,3		97,6			99,5
039 - VERBRAUCHSGUETER SAISONBEREINIGT			CONSUMPTION GOODS SEASONALLY ADJUSTED						BIENS DE CONSOMMATION DESAISONNALISE		
EUR 10 = 100											
1980	100,0	3,4	1,8	27,2	1,5	22,7	1,5	21,9	0,1	4,0	15,9
1980 = 100											
1981	97,8	99,2	103,2	99,2	102,8	97,0	97,4	96,6	100,2	100,4	96,4
1982	98,0	102,1	107,4	97,1	99,5	99,9	99,4	96,8	114,0	99,3	95,8
1983	99,2	103,9	109,9	98,6	97,3	103,7	99,6	94,3	128,7	99,7	98,9
1984	101,3	104,6	118,4	100,5	98,8	104,6	101,9	96,9	125,9	102,6	101,3
1984 I	99,8	103,7	116,6	100,7	98,5	102,3	99,4	94,9	122,8	101,7	100,1
II	99,2	104,6	116,9	94,7	98,9	104,4	104,1	97,1	129,7	101,9	101,7
III	102,2	105,2	117,3	101,8	100,6	106,2	102,2	97,7	124,0	102,6	102,1
IV	102,6	105,3	122,8	104,9	96,6	105,0	102,1	97,3	126,4	104,0	102,1
1985 I	102,5	107,2	119,1	104,8	100,5	104,1	104,3	97,2	127,2	104,1	102,6
1984 mar	100,1	104,4	116,8	99,6	95,8	103,9	103,2	94,7	116,6	102,3	101,0
apr	99,3	102,2	114,8	98,5	97,9	103,2	103,0	92,4	123,2	101,2	102,3
mai	101,7	105,3	125,1	99,5	101,0	106,4	104,2	97,0	134,9	102,3	102,3
jun	97,5	105,4	111,4	87,4	96,9	103,6	104,9	99,7	129,8	102,5	100,9
jul	100,8	103,3	114,3	103,0	97,3	106,3	101,1	92,3	130,2	100,8	100,3
aug	103,3	104,1	122,5	102,9	99,7	107,5	100,1	99,8	122,9	105,1	101,1
sep	102,3	107,4	115,1	99,5	104,0	104,7	105,6	101,4	118,1	102,2	104,2
oct	103,2	103,4	125,1	105,8	104,0	106,0	102,4	97,5	120,9	103,1	102,3
nov	102,7	103,3	124,1	105,9	96,8	105,7	102,0	96,2	126,9	103,7	102,1
dec	102,0	108,8	119,3	102,6	90,6	103,5	102,5	99,2	129,8	105,3	101,7
1985 jan	101,1	103,6	125,8	107,0	101,8	102,8	101,9	90,1	128,4	103,7	102,3
feb	103,6	107,6	120,1	104,3	100,0	105,5	102,6	101,3	125,4	104,4	102,2
mar	102,8	110,6	111,2	103,1	99,0	103,8	108,0	100,1	127,4	104,4	103,2
apr	102,3		114,3	104,8	99,7	104,1	105,3	95,9	133,7		102,2
mai	103,5		124,2	105,6		105,8		98,4			101,5

## ERZEUG.NACH PROD.BEREICH

## PRODUCTION BY BRANCH

## PRODUCTION PAR BRANCHE

	EUR10	BELGIQUE BELGIË	DANMARK	BR DEUTSCHLAND	ΕΛΛΑΔΑ	FRANCE	IRELAND	ITALIA	LUXEMBOURG	NEDERLAND	UNITED KINGDOM
<b>040 - ENERGIE - NACE 11-16</b>											
<b>SAISONBEREINIGT</b>											
					<b>ENERGY - NACE 11-16</b>					<b>ENERGIE - NACE 11-16</b>	
					<b>SEASONALLY ADJUSTED</b>					<b>DESAISONNALISE</b>	
					<b>EUR 10 = 100</b>						
<b>1980</b>	100,0	3,4	0,8	21,8	1,1	16,2	0,6	10,2	0,1	10,2	35,6
					<b>1980 = 100</b>						
<b>1981</b>	99,3	95,3	89,3	96,5	103,9	98,9	107,3	98,8	113,2	91,8	104,1
<b>1982</b>	99,0	93,1	85,0	94,4	101,9	94,1	111,1	98,9	111,7	83,3	110,4
<b>1983</b>	101,4	93,6	97,8	93,1	103,3	95,4	112,0	96,6	114,3	88,3	116,4
<b>1984</b>	101,6	97,0	109,9	95,1	106,4	101,0	123,8	97,3	120,7	92,0	110,2
<b>1984 I</b>	105,7	95,1	101,6	96,7	105,3	104,6	116,5	99,1	124,9	94,2	119,8
<b>II</b>	101,1	97,7	97,1	96,0	107,2	101,2	135,4	98,9	119,2	90,9	108,4
<b>III</b>	100,2	99,8	117,2	95,0	107,2	99,1	119,8	98,5	121,9	94,2	106,2
<b>IV</b>	98,3	96,0	120,3	93,6	107,0	99,2	124,0	93,5	118,1	86,1	106,4
<b>1985 I</b>	103,7	99,3	99,4	97,9	112,6	105,6	131,2	99,3			114,7
<b>1984 mar</b>	104,8	97,3	102,8	96,9	106,5	105,3	118,1	101,1	121,7	101,3	114,4
<b>apr</b>	101,6	98,7	110,7	96,3	104,1	101,9	120,5	98,5	122,1	90,1	110,3
<b>mai</b>	100,9	95,8	94,7	95,8	105,2	101,7	141,7	99,5	115,6	92,9	107,9
<b>jun</b>	101,4	99,0	89,4	96,4	111,2	100,6	141,3	98,9	120,2	95,0	108,1
<b>jul</b>	100,3	98,6	118,5	97,9	107,1	98,0	132,9	99,3	123,5	91,4	106,1
<b>aug</b>	100,4	98,3	130,2	93,9	107,9	99,2	115,2	100,3	119,0	97,0	106,5
<b>sep</b>	100,0	102,7	111,0	94,0	108,3	101,9	113,4	96,1	123,7	94,8	105,7
<b>oct</b>	100,1	95,6	124,2	94,7	107,7	102,3	121,4	96,7	118,8	89,1	108,0
<b>nov</b>	97,7	91,9	122,6	93,4	106,4	99,7	126,6	92,4	117,1	87,2	105,7
<b>dec</b>	97,0	101,1	113,8	93,3	107,0	97,7	124,1	91,8	119,0	80,9	105,3
<b>1985 jan</b>	104,6	99,3	90,0	98,3	112,3	108,2	128,1	101,0	125,4		116,7
<b>feb</b>	101,3	97,7	103,2	98,1	115,3	103,2	128,8	97,5	124,0		111,5
<b>mar</b>	104,5	100,9	105,8	97,6	110,7	105,4	136,1	99,3			115,5
<b>apr</b>	106,6		88,8	96,7		101,4	130,6	101,3			122,0
<b>mai</b>											
<b>041 - METALLE - NACE 22</b>											
<b>SAISONBEREINIGT</b>											
					<b>PRODUCTION OF METALS - NACE 22</b>					<b>METALLURGIE - NACE 22</b>	
					<b>SEASONALLY ADJUSTED</b>					<b>DESAISONNALISE</b>	
					<b>EUR 10 = 100</b>						
<b>1980</b>	100,0	6,1	0,2	29,0	2,5	21,8	0,2	23,9	1,8	3,0	11,6
					<b>1980 = 100</b>						
<b>1981</b>	97,4	94,6	96,2	97,1	91,4	93,5	96,9	98,1	86,4	105,9	106,9
<b>1982</b>	89,6	84,7	89,3	86,5	75,1	85,9	106,4	93,5	82,3	93,5	103,5
<b>1983</b>	88,9	87,4	96,5	87,8	91,5	83,0	116,7	88,2	81,4	100,7	104,1
<b>1984</b>	95,0	96,4	123,2	93,8	103,7	85,9	132,4	94,7	96,2	120,6	108,3
<b>1984 I</b>	94,3	95,7	113,9	92,8	99,2	86,7	127,6	90,4	93,6	116,6	113,1
<b>II</b>	94,3	94,5	126,6	93,0	104,4	84,7	131,3	96,1	91,0	122,0	107,4
<b>III</b>	96,3	100,1	134,9	95,8	103,8	85,5	131,1	97,5	100,0	121,3	109,9
<b>IV</b>	96,4	98,4	124,9	96,1	110,9	87,7	141,4	95,8	102,9	125,7	107,5
<b>1985 I</b>	94,6	93,2	111,5	95,3	90,7	84,2	139,3	94,7		122,1	107,9
<b>1984 mar</b>	94,7	98,1	110,2	91,7	98,2	85,0	124,9	93,1	92,0	119,7	117,2
<b>apr</b>	92,1	91,1	124,0	92,0	101,5	82,6	130,9	90,7	91,4	126,9	107,1
<b>mai</b>	94,9	96,0	134,1	95,9	106,2	86,0	131,0	96,6	87,3	115,2	101,8
<b>jun</b>	96,4	96,9	123,4	91,9	109,2	86,0	131,9	101,4	94,9	125,3	112,2
<b>jul</b>	95,0	96,1	123,9	96,2	104,7	89,8	129,5	89,6	97,6	116,8	106,8
<b>aug</b>	96,1	105,0	148,7	95,7	103,9	82,0	121,2	101,8	94,9	118,9	111,5
<b>sep</b>	98,4	98,4	126,6	96,5	102,8	88,3	144,9	101,0	107,2	128,1	110,2
<b>oct</b>	96,9	99,6	137,7	99,6	114,2	88,5	139,0	93,0	97,0	121,6	105,0
<b>nov</b>	96,5	99,0	130,4	97,0	113,6	87,0	135,7	95,2	103,9	122,3	106,5
<b>dec</b>	97,1	97,7	109,2	92,9	105,7	88,1	151,2	100,7	108,0	135,7	109,5
<b>1985 jan</b>	91,9	91,6	122,7	95,9	99,1	80,0	128,8	89,3	105,3	124,6	102,7
<b>feb</b>	95,4	89,7	109,1	94,3	93,8	88,1	134,5	96,5	99,1	122,8	106,5
<b>mar</b>	96,5	98,9	104,2	95,8	82,4	84,1	156,4	99,0		120,2	115,8
<b>apr</b>			121,7	95,4				95,9			108,1
<b>mai</b>			119,3	94,3							
<b>042 - CHEMIE - NACE 25+26</b>											
<b>SAISONBEREINIGT</b>											
					<b>CHEMICALS - NACE 25+26</b>					<b>CHIMIE - NACE 25+26</b>	
					<b>SEASONALLY ADJUSTED</b>					<b>DESAISONNALISE</b>	
					<b>EUR 10 = 100</b>						
<b>1980</b>	100,0	4,9	1,2	26,6	0,1	22,4	1,6	18,9	0,1	5,1	18,3
					<b>1980 = 100</b>						
<b>1981</b>	100,2	101,4	107,0	99,5	100,8	101,2	114,1	96,7	94,0	107,0	99,8
<b>1982</b>	99,4	101,8	110,3	95,9	102,9	103,0	110,6	96,4	92,4	101,8	100,4
<b>1983</b>	105,6	106,0	115,8	103,2	103,7	108,2	129,6	100,3	101,0	111,1	107,9
<b>1984</b>	111,9	112,0	120,7	108,7	113,2	113,3	160,9	106,3	117,7	119,5	114,3
<b>1984 I</b>	110,1	112,6	119,0	108,8	111,3	111,1	142,0	103,3	102,7	117,9	112,9
<b>II</b>	110,7	112,7	113,7	108,1	114,5	112,9	167,3	105,1	108,7	120,4	113,0
<b>III</b>	113,1	113,2	121,8	109,4	112,1	116,0	156,5	108,1	107,9	121,9	116,3
<b>IV</b>	113,3	111,0	127,2	110,1	114,5	113,1	179,9	109,4	148,1	120,5	116,3
<b>1985 I</b>	113,2	119,4	127,8	109,1	113,7	112,6	170,1	107,4		121,6	118,0
<b>1984 mar</b>	109,8	115,2	112,1	104,8	109,1	111,2	154,6	104,5	103,7	120,1	113,8
<b>apr</b>	109,6	111,2	109,5	107,3	107,2	111,4	176,7	101,3	103,9	117,3	113,3
<b>mai</b>	110,9	110,5	121,1	109,3	119,5	113,9	147,6	102,8	109,5	120,8	114,1
<b>jun</b>	112,4	117,1	111,4	108,2	116,2	113,5	179,0	108,5	111,8	122,4	112,6
<b>jul</b>	113,3	108,4	117,2	110,4	116,7	117,5	150,3	108,3	103,7	122,1	114,0
<b>aug</b>	111,8	112,5	129,1	110,3	114,0	114,1	134,5	104,6	92,1	121,5	118,2
<b>sep</b>	114,0	117,5	118,5	108,1	105,8	116,6	177,8	110,2	127,1	121,7	117,0
<b>oct</b>	113,5	110,0	133,2	110,1	117,4	114,8	166,7	109,0	170,3	119,2	116,1
<b>nov</b>	113,7	107,8	129,3	111,1	117,9	113,8	188,0	108,2	153,8	120,0	116,7
<b>dec</b>	112,7	116,1	119,3	109,6	109,4	111,1	181,0	108,1	118,5	122,8	115,9
<b>1985 jan</b>	109,7	107,6	134,6	109,1	113,6	105,7	163,5	100,5	133,3	119,2	118,4
<b>feb</b>	114,5	123,1	137,6	108,5	114,3	116,0	167,2	109,2	105,6	121,9	118,3
<b>mar</b>	115,2	126,6	112,3	110,3	113,8	115,8	185,8	109,9		124,2	117,6
<b>apr</b>			111,1	111,7			196,0	107,2			119,4
<b>mai</b>			132,5	112,7							

## ERZEUG.NACH PROD.BEREICH

## PRODUCTION BY BRANCH

## PRODUCTION PAR BRANCHE

	EUR10	BELGIE BELGIË	DANMARK	BR DEUTSCHLAND	ΕΛΛΑΔΑ	FRANCE	IRELAND	ITALIA	LUXEMBOURG	NEDERLAND	UNITED KINGDOM	
043 - METALLVERARBEITUNG - NACE 31-36 SAISONBEREINIGT		ENGINEERING - NACE 31-36 SEASONALLY ADJUSTED					TRANSFORMATION DES METAUX - NACE 31-36 DESAISONNALISE					
EUR 10 = 100												
1980	100,0	3,3	1,2	34,4	0,9	22,0	0,5	16,1	0,1	3,9	17,8	
1980 = 100												
1981	97,8	96,6	98,4	100,0	101,8	99,3	110,1	97,5	94,0	100,2	91,4	
1982	96,9	98,5	101,4	98,9	93,3	99,5	112,9	92,1	94,3	100,1	92,9	
1983	96,8	101,4	102,2	98,5	86,8	98,7	130,6	91,6	101,9	96,7	94,6	
1984	98,8	102,1	113,9	101,8	84,9	97,3	169,2	92,4	139,4		98,6	
1984 I	98,1	101,0	109,4	101,6	86,9	97,8	152,0	91,9	128,4	100,5	96,5	
II	94,4	98,2	108,8	92,9	82,8	94,5	165,5	92,1	143,5	102,3	97,5	
III	99,8	103,5	113,6	103,1	86,0	97,7	171,2	94,3	142,1	105,1	100,5	
IV	101,6	105,5	121,7	109,0	84,2	98,1	188,7	92,5	146,5		99,4	
1985 I	102,0	108,6	113,5	109,4	87,3	96,0	179,3	94,6			100,2	
1984 mar	98,8	103,3	110,3	100,0	80,3	101,3	161,2	93,2	140,9	99,2	97,2	
apr	96,0	98,1	100,2	99,0	86,1	93,4	158,1	89,3	144,5	103,1	97,1	
mai	97,6	97,6	118,2	99,8	80,4	97,6	160,2	91,7	141,7	102,0	96,4	
jun	90,5	99,3	108,9	81,6	81,4	92,8	178,1	93,4	144,6	101,8	99,1	
jul	99,3	100,6	110,0	102,5	86,4	99,5	167,9	93,4	140,8	101,6	98,0	
aug	100,5	100,4	118,5	104,3	83,7	99,8	168,5	93,7	141,0	103,5	100,2	
sep	99,5	108,6	112,5	101,9	86,6	94,1	175,2	93,4	144,3	109,6	102,7	
oct	102,8	104,4	120,3	110,0	88,2	100,3	182,5	93,8	149,1	108,9	98,5	
nov	101,8	103,4	125,4	109,6	84,0	98,4	184,9	89,4	145,0	110,9	99,8	
dec	100,4	108,2	121,6	106,8	80,1	95,9	196,3	93,5	151,5		100,6	
1985 jan	100,6	107,2	121,3	109,4	86,4	94,7	171,6	91,0	148,3		97,7	
feb	102,4	106,7	120,0	109,9	88,8	96,4	173,2	96,2	151,9		99,6	
mar	103,0	110,8	101,9	108,9	85,9	97,1	191,4	97,5			102,9	
apr			113,7	110,2				93,9			100,6	
mai			124,4	111,1								
044 - ELEKTROTECHNIK - NACE 34 SAISONBEREINIGT		ELECTRICAL ENGINEERING - NACE 34 SEASONALLY ADJUSTED					CONSTRUCTION ELECTRIQUE - NACE 34 DESAISONNALISE					
EUR 10 = 100												
1980	100,0	2,9	0,9	37,8	0,7	17,5	0,6	16,0		5,1	18,6	
1980 = 100												
1981	97,5	92,6	96,7	98,0	102,1	101,6	106,3	94,0	102,0	105,4	94,3	
1982	99,1	92,9	99,9	96,9	92,3	104,1	108,9	96,7	129,2	107,3	98,4	
1983	101,6	96,0	103,2	98,1	92,1	105,1	106,2	101,2	142,1	110,7	104,7	
1984	108,8	94,3	118,3	106,2	87,9	111,0	123,0	106,3	172,8	119,1	114,0	
1984 I	106,1	94,6	113,1	104,2	91,1	111,4	114,3	103,7	180,6	117,8	110,3	
II	105,8	93,8	112,4	102,2	84,6	108,7	119,6	107,5	188,0	114,1	112,6	
III	108,6	94,5	119,3	105,5	86,3	111,2	124,2	105,8	157,9	120,2	117,1	
IV	112,1	95,1	125,8	113,1	89,6	113,1	134,6	107,2	168,1	123,8	116,2	
1985 I	113,8	94,6	121,4	116,0	88,5	111,3	135,5	110,3		123,9	117,9	
1984 mar	107,2	96,9	115,2	104,0	82,8	117,6	118,5	104,9	170,7	112,7	111,7	
apr	104,3	92,6	109,1	101,7	90,2	106,1	114,5	105,1	184,9	111,8	111,1	
mai	107,3	89,5	123,8	105,4	83,7	111,0	118,4	106,6	189,1	122,2	109,9	
jun	106,3	97,7	107,5	100,3	80,1	109,3	121,4	108,7	163,4	109,0	116,8	
jul	106,9	93,6	113,0	104,8	87,1	111,3	124,6	100,9	160,6	116,5	113,4	
aug	109,0	91,8	131,9	105,8	84,1	111,5	113,3	107,4	143,2	118,1	115,4	
sep	109,9	96,8	114,9	106,1	86,7	111,0	129,0	106,4	157,0	125,3	120,8	
oct	112,2	91,7	126,7	112,3	93,8	115,7	129,1	108,6	167,1	126,1	114,2	
nov	113,4	92,6	127,0	114,5	87,1	112,9	140,8	108,4	164,3	130,4	116,9	
dec	111,5	99,2	125,0	111,8	86,7	111,1	135,1	107,1	162,5	116,0	117,7	
1985 jan	111,3	92,3	124,6	114,6	90,3	108,5	133,2	105,7	164,3	119,9	115,7	
feb	114,1	91,0	130,7	116,9	88,9	110,6	138,9	114,6	154,9	122,7	116,1	
mar	115,9	99,4	111,9	116,8	84,7	114,9	135,0	112,9		128,4	122,1	
apr			118,8	119,2				106,0			115,9	
mai			131,1	121,4								
045 - FAHRZEUGBAU - NACE 35+36 SAISONBEREINIGT		TRANSPORT EQUIPMENT - NACE 35+36 SEASONALLY ADJUSTED					MATERIEL DE TRANSPORT - NACE 35+36 DESAISONNALISE					
EUR 10 = 100												
1980	100,0	2,6	0,7	31,8	0,9	29,1	0,3	14,9		2,5	17,0	
1980 = 100												
1981	99,3	102,6	107,4	107,0	100,0	93,8	94,7	101,7	90,9	96,8	92,6	
1982	99,4	113,2	114,3	108,9	93,0	95,3	91,9	98,2	88,0	98,2	89,5	
1983	100,9	121,2	104,7	109,3	80,2	98,6	86,1	102,7	95,9	90,6	89,1	
1984	97,5	114,5	99,5	107,9	73,6	92,7	89,8	102,3	81,2	92,2	84,6	
1984 I	99,6	114,8	95,8	114,2	75,8	92,3	83,3	103,0	80,9	89,9	88,3	
II	87,1	99,8	95,6	81,2	71,8	93,8	91,2	103,5	83,1	91,0	84,5	
III	99,0	120,2	97,6	112,5	76,6	93,6	94,5	105,8	80,9	92,2	83,5	
IV	98,4	119,3	104,8	120,5	69,6	89,7	90,1	97,9	76,0	93,2	81,9	
1985 I	98,2	126,2	102,0	119,9	73,7	85,1	78,6	101,2			86,5	
1984 mar	99,6	119,3	93,4	113,6	66,1	92,4	88,7	105,6	76,4	88,7	87,0	
apr	98,1	106,0	91,5	109,0	75,1	94,6	84,7	101,4	76,7	90,7	85,8	
mai	95,1	105,3	97,6	95,2	64,8	98,0	95,9	102,8	85,7	91,7	86,9	
jun	70,1	90,7	95,5	44,9	75,4	88,9	92,6	98,7	87,1	89,2	81,8	
jul	99,0	114,1	96,9	110,0	76,0	98,6	90,7	101,8	90,7	91,6	81,0	
aug	101,0	119,1	99,3	116,3	72,1	95,9	94,6	105,3	79,6	90,1	87,7	
sep	96,3	125,5	95,5	109,5	80,7	88,4	97,8	106,4	77,9	94,8	82,0	
oct	99,3	114,8	101,5	118,1	67,8	91,2	86,9	103,8	79,4	93,9	83,9	
nov	98,1	120,1	105,3	122,5	69,3	90,7	92,5	93,2	76,1	88,3	81,4	
dec	97,4	122,0	103,9	119,2	70,9	87,9	91,1	99,4	74,9	94,4	80,0	
1985 jan	98,5	128,4	105,2	123,6	70,8	86,3	75,1	96,5	75,7	90,3	85,5	
feb	98,9	124,3	108,6	120,6	79,8	86,4	85,1	100,6	68,1		86,7	
mar	96,6	125,4	93,0	115,3	70,6	81,5	77,6	105,5			86,4	
apr			88,5	117,0				101,2			87,7	
mai			105,8	121,4								



	EUR10	BELGIQUE BELGIË	DANMARK	BR DEUTSCHLAND	ΕΛΛΑΔΑ	FRANCE	IRELAND	ITALIA	LUXEMBOURG	NEDERLAND	UNITED KINGDOM	
046 - EISEN- UND STAHLINDUSTRIE NACE 221 SAISONBEREINIGT		IRON AND STEEL - NACE 221 SEASONALLY ADJUSTED						SIDERURGIE - NACE 221 DESAISONALISE				
1980 = 100												
1981	96,9	95,3	86,0	97,1	97,0	93,1	664,1	95,0	84,7	104,1	120,5	
1982	86,9	78,9	75,2	84,1	98,6	81,8	1 310,7	90,0	79,9	89,0	114,9	
1983	86,1	81,9	66,0	85,1	103,8	77,6	3 005,5	87,9	77,0	89,4	119,2	
1984		92,0			112,7		3 550,2	94,1	90,2	105,1	104,3	
1984 I	92,3	92,1	78,3	90,6	120,4	83,7	3 527,8	89,4	89,4	101,4	125,9	
II	91,1	89,6	72,3	92,5	123,7	81,0	3 206,4	96,5	84,8	102,1	101,1	
III		95,2			98,2		3 876,2	98,1	93,5	107,0	97,3	
IV		94,6			112,2		3 777,7	94,1	96,2	111,9	99,6	
1985 I		89,2			105,7		4 168,8	93,4		110,6	114,0	
1984 mar	91,1	96,1	75,8	88,2	125,2	80,2	4 154,5	91,2	87,5	105,6	118,1	
apr	89,4	85,1	76,3	92,6	113,9	78,1	2 689,4	91,7	85,5	102,7	109,7	
mai	91,3	88,7	82,4	95,6	124,1	83,1	3 421,3	94,8	80,1	101,6	92,7	
jun	93,5	95,4	60,5	91,1	130,8	82,4	3 542,8	103,5	89,5	103,2	101,9	
jul	93,3	92,5	91,5	96,6	103,2	90,8	3 698,4	92,0	91,4	96,6	97,0	
aug		96,5	91,2	95,8	97,3		2 894,8	101,0	88,5	110,5	99,8	
sep		96,4			95,6		4 867,6	101,0	100,3	112,7	93,8	
oct		96,7			110,7		3 964,0	87,6	89,8	109,6	97,1	
nov		95,5			118,2		3 388,8	94,3	97,4	115,1	91,4	
dec		93,4			108,1		3 981,1	101,6	101,4	113,4	107,5	
1985 jan		83,5			113,6		3 687,2	86,3	98,8	114,6	108,2	
feb		84,2			108,7		3 973,3	94,2	91,8	109,7	107,4	
mar		99,7			96,1		4 653,7	99,3		107,8	121,3	
apr					106,1		4 166,1	95,4		91,2	119,2	
mai					128,6		4 129,0			95,1		
047 - CHEMIEFASERN - NACE 26 SAISONBEREINIGT		MAN-MADE FIBRES - NACE 26 SEASONALLY ADJUSTED						FIBRES CHIMIQUES - NACE 26 DESAISONALISE				
EUR 10 = 100												
1980	100,0	3,5		19,4		10,6	8,8	27,6	0,3	12,2	17,6	
1980 = 100												
1981	103,1	-	-	103,3	101,1	101,6	-	117,1	-	-	84,9	
1982	92,9	-	-	97,2	96,5	97,5	-	107,6	-	-	68,1	
1983	97,7	-	-	102,3	104,2	99,5	-	108,4	-	-	78,1	
1984	102,6	-	-	106,9	110,0	101,9	-	118,0	-	-	78,9	
1984 I	101,7	-	-	107,3	103,0	102,2	-	115,6	-	-	79,9	
II	102,6	-	-	106,5	114,9	103,0	-	114,4	-	-	80,7	
III	104,2	-	-	107,6	110,3	100,7	-	121,1	-	-	81,7	
IV	102,8	-	-	108,2	112,9	99,9	-	120,3	-	-	76,7	
1985 I	101,1	-	-	107,8	103,7	89,8	-	126,1	-	-	71,4	
1984 mar	101,3	-	-	104,8	105,2	99,9	-	110,8	-	-	84,4	
apr	103,7	-	-	108,3	113,6	99,9	-	119,1	-	-	79,6	
mai	99,0	-	-	106,2	117,5	103,1	-	107,8	-	-	77,4	
jun	105,2	-	-	106,1	113,3	107,0	-	117,6	-	-	84,7	
jul	104,9	-	-	110,1	111,3	102,6	-	120,6	-	-	80,8	
aug	104,9	-	-	110,6	112,9	100,5	-	121,3	-	-	81,9	
sep	103,7	-	-	102,2	107,3	99,4	-	122,0	-	-	83,2	
oct	103,8	-	-	109,5	116,0	101,7	-	121,5	-	-	77,4	
nov	100,7	-	-	104,6	115,9	96,7	-	118,9	-	-	76,0	
dec	103,8	-	-	110,5	107,3	101,8	-	121,0	-	-	76,8	
1985 jan	99,0	-	-	106,8	103,0	89,7	-	125,4	-	-	66,9	
feb	102,1	-	-	102,4	100,4	97,0	-	130,9	-	-	70,3	
mar	102,4	-	-	114,3	108,1	84,5	-	122,4	-	-	75,1	
apr		-	-	107,3			-	130,2	-	-	78,5	
mai		-	-	110,8			-		-	-		
048 - TEXTILIEN - NACE 43 SAISONBEREINIGT		TEXTILES - NACE 43 SEASONALLY ADJUSTED						TEXTILES - NACE 43 DESAISONALISE				
EUR 10 = 100												
1980	100,0	3,9	0,9	17,1	4,9	18,1	0,9	40,3	0,1	1,7	12,1	
1980 = 100												
1981	96,3	97,3	102,8	93,4	101,0	92,9	102,4	99,5	100,2	95,8	91,8	
1982	92,9	96,0	105,9	88,6	89,4	89,5	93,0	97,6	100,6	92,0	89,1	
1983	89,7	103,4	109,2	88,9	84,0	88,3	87,1	89,5	110,1	87,7	91,5	
1984	93,5	103,8	118,8	91,6	84,4	88,9	87,8	96,4	101,0	89,4	93,9	
1984 I	92,9	104,1	121,9	92,7	86,7	87,0	92,4	96,6	91,9	87,7	93,2	
II	92,5	104,7	114,1	91,6	85,8	86,0	87,3	96,3	107,5	89,8	93,6	
III	94,6	104,1	117,7	91,7	83,7	91,2	88,4	97,9	97,3	91,1	93,7	
IV	93,2	103,4	121,0	91,7	83,3	89,7	86,7	96,3	105,8	89,5	95,4	
1985 I	92,8	103,7	111,9	91,9	83,8	89,6	84,5	94,7			95,4	
1984 mar	93,1	105,2	126,3	92,0	81,6	86,1	95,0	98,4	92,2	87,6	93,7	
apr	90,7	100,8	114,1	88,1	85,1	86,0	86,6	93,3	125,3	90,5	95,1	
mai	94,1	109,9	121,5	93,9	87,1	87,7	86,6	97,9	93,0	91,5	93,5	
jun	92,9	103,5	108,9	93,6	84,0	85,3	89,5	97,5	105,2	87,8	93,1	
jul	92,7	102,7	115,8	95,1	82,1	94,6	93,2	91,6	105,2	84,4	92,8	
aug	96,7	101,9	123,4	90,7	87,0	89,7	88,6	102,6	90,4	97,3	91,6	
sep	94,6	106,8	112,2	90,0	82,7	90,3	86,0	99,4	99,4	91,5	96,6	
oct	94,3	102,7	126,5	93,8	95,2	92,3	83,8	95,1	107,2	90,7	95,3	
nov	91,9	102,9	121,5	91,1	80,6	89,2	85,3	94,2	99,6	89,5	94,3	
dec	93,6	102,3	110,5	90,7	74,3	88,5	85,4	99,3	110,3	88,3	95,9	
1985 jan	90,1	100,0	121,0	93,5	81,5	88,6	84,0	88,8	126,1	92,9	92,9	
feb	94,9	103,1	118,4	92,4	85,0	91,1	83,0	99,3	84,5	94,9	94,9	
mar	93,5	105,3	94,9	92,0	83,3	90,0	86,3	96,3		97,1	97,1	
apr			116,0	93,1			83,7	94,1		91,2	95,8	
mai			117,8	94,3								

	EUR10	BELGIQUE BELGIË	DANMARK	BR DEUTSCHLAND	ΕΛΛΑΔΑ	FRANCE	IRELAND	ITALIA	LUXEMBOURG	NEDERLAND	UNITED KINGDOM
049 - BEKLEIDUNG - NACE 453+454+456 SAISONBEREINIGT			CLOTHING - NACE 453+454+456 SEASONALLY ADJUSTED						HABILLEMENT - NACE 453+454+456 DESAISONNALISE		
EUR 10 = 100											
1980	100,0	3,2	1,1	21,5	2,3	17,0	1,0	37,1		1,8	15,0
1980 = 100											
1981	93,4	97,4	98,4	91,3	90,0		97,4	94,6	96,6	86,0	93,6
1982	92,0	99,1	102,4	82,3	103,4		98,7	95,1	93,1	77,4	94,6
1983	89,6	98,1	105,0	81,3	95,0		93,7	90,5	104,7	75,5	98,3
1984	93,8	94,3	119,8	82,0	96,6		94,9	98,2		71,1	102,8
1984 I	87,3	96,0	118,9	83,6	103,0	-	97,3	84,1		70,8	101,3
II	92,3	94,6	107,6	82,3	97,1	-	96,0	96,7		71,3	102,8
III	96,1	94,0	119,3	82,7	94,9	-	96,5	101,5		72,2	103,3
IV	96,7	91,5	124,8	81,2	90,1	-	90,7	107,5		70,3	104,4
1985 I	94,5	92,3	121,6	79,4	89,7	-	94,1	101,7			105,3
1984 mar	86,1	96,2	121,3	82,0	95,9	-	98,9	81,0		73,0	104,7
apr	88,0	93,4	103,4	79,8	94,4	-	92,1	89,3		69,8	99,0
mai	96,6	94,0	114,9	84,9	97,7	-	95,1	103,4		74,3	103,8
jun	91,5	95,8	100,5	82,2	100,5	-	99,9	92,7		69,4	105,6
jul	90,7	94,1	102,7	85,6	100,6	-	99,2	91,6		68,3	98,8
aug	102,4	91,8	126,5	83,6	91,2	-	97,0	110,9		77,9	102,3
sep	93,8	94,5	115,9	79,7	92,8	-	93,9	98,6		71,4	108,8
oct	92,6	90,0	127,7	80,9	87,6	-	88,2	97,8		69,7	104,3
nov	96,6	90,5	122,2	80,8	97,0	-	94,1	106,6		72,2	104,8
dec	100,5	95,3	114,2	80,7	86,3	-	90,3	116,6		70,2	104,4
1985 jan	91,5	85,3	131,4	80,5	88,2	-	92,6	95,8		66,3	103,5
feb	95,9	91,0	115,2	78,5	88,1	-	93,4	106,4			103,1
mar	96,2	98,9	110,9	79,1	93,8	-	96,4	103,0			109,2
apr	91,6		123,6	79,1		-		95,1			105,2
mai			127,0	81,2		-					
050 - SCHUHE - NACE 451+452 SAISONBEREINIGT			FOOTWEAR - NACE 451+452 SEASONALLY ADJUSTED						CHAUSSURES - NACE 451+452 DESAISONNALISE		
EUR 10 = 100											
1980	100,0	0,4	0,6	13,4	1,6	18,6	0,6	52,1		1,3	11,3
1980 = 100											
1981	97,0	89,3	111,8	95,4	108,4	101,7	104,2	97,4	-	87,2	88,5
1982	99,0	99,1	118,0	90,9	82,1	106,1	101,6	102,5	-	84,7	85,7
1983	94,7	100,3	104,9	85,8	73,2	104,7	94,2	96,5	-	78,7	86,9
1984	91,3	93,4	110,4	88,3	71,1	102,8	88,7	90,1	-	70,6	87,9
1984 I	90,2	85,9	115,4	89,7	67,1	103,4	89,7	89,2	-	73,5	86,9
II	89,0	97,0	103,8	90,3	72,0	100,0	96,9	87,5	-	72,1	85,6
III	90,7	89,6	115,8	87,7	73,4	103,7	89,5	88,3	-	68,7	89,9
IV	90,3	100,0	106,8	86,8	73,6	101,4	78,7	90,9	-	67,2	89,9
1985 I	88,2	83,6	110,9	85,0	82,6	105,5	71,0	84,8	-		89,0
1984 mar	89,8	86,4	126,5	87,4	61,5	105,5	93,5	87,6	-	72,5	90,7
apr	84,5	90,3	98,2	82,6	68,2	95,2	96,4	82,4	-	73,0	87,9
mai	89,3	103,9	107,1	93,2	80,9	102,5	102,7	85,9	-	72,7	88,5
jun	91,4	94,1	99,9	95,5	68,5	103,3	92,2	90,3	-	70,5	81,1
jul	86,7	90,1	113,5	89,0	80,3	103,6	93,9	79,7	-	75,3	90,2
aug	95,5	76,8	110,1	91,2	70,2	106,3	90,9	96,7	-	63,8	87,1
sep	90,8	98,7	117,5	83,4	71,2	101,7	86,6	90,6	-	68,8	91,7
oct	92,1	98,5	99,8	88,5	72,2	103,0	80,9	91,5	-	65,6	91,7
nov	87,7	94,1	106,3	86,7	74,9	100,8	74,3	85,0	-	69,5	89,6
dec	91,9	106,4	108,1	86,2	73,6	100,8	80,9	92,6	-	66,5	87,8
1985 jan	83,3	83,7	106,5	86,2	76,2	101,3	70,7	76,7	-	71,4	89,0
feb	89,0	77,8	119,2	84,2	92,5	107,8	70,0	86,0	-		86,0
mar	90,7	88,1	104,8	85,5	79,7	108,4	70,2	87,7	-		91,5
apr			98,1	82,3				79,1	-		84,3
mai			101,4	84,3					-		
051 - PAPIER UND PAPPE - NACE 471+472 SAISONBEREINIGT			PAPER AND PAPERBOARD - NACE 471+472 SEASONALLY ADJUSTED						PAPIER ET CARTON - NACE 471+472 DESAISONNALISE		
EUR 10 = 100											
1980	100,0	3,6	1,4	34,2	1,0	14,8	0,7	20,5		3,9	19,8
1980 = 100											
1981	98,2	101,1	104,3	100,5	96,4	99,2	95,7	97,4	-	101,6	92,8
1982	96,5	101,6	104,1	99,9	89,0	100,2	76,4	95,3	-	100,3	88,4
1983	98,8	104,8	112,1	103,0	86,7	103,2	77,0	96,0	-	105,0	90,4
1984	104,0	110,9	126,5	108,1	93,4	110,1	74,7	103,5	-	111,6	91,6
1984 I	101,7	109,0	120,2	106,5	91,3	106,7	75,3	101,7	-	109,0	91,4
II	102,9	111,5	125,5	107,5	91,8	107,1	76,1	104,8	-	110,8	90,9
III	105,4	112,3	129,6	108,0	91,3	113,4	76,0	106,7	-	112,5	92,6
IV	105,2	112,5	131,6	111,0	99,4	112,4	74,4	102,9	-	115,0	92,4
1985 I	103,1	109,2	129,1	110,6	99,7	107,1	73,9	101,7	-		90,0
1984 mar	101,7	108,5	114,6	105,0	93,6	106,5	76,6	104,1	-	109,5	91,7
apr	101,6	107,5	124,5	105,4	89,6	105,9	75,3	104,8	-	112,5	90,6
mai	103,7	114,6	134,5	109,4	92,3	110,5	75,2	103,2	-	107,6	90,5
jun	103,4	111,8	119,2	107,6	89,7	106,4	76,0	106,5	-	113,3	91,9
jul	104,7	110,4	131,5	109,4	93,7	116,4	78,8	103,1	-	110,3	92,0
aug	106,5	109,0	133,1	108,3	90,9	112,8	74,0	108,3	-	110,8	91,1
sep	105,0	114,7	122,9	107,0	90,0	111,1	76,0	108,1	-	115,9	93,9
oct	105,4	112,6	139,0	113,8	102,4	112,7	74,8	100,8	-	109,5	91,1
nov	105,2	110,5	131,0	111,2	102,6	115,6	72,0	100,8	-	115,3	92,0
dec	105,2	113,2	125,7	108,2	93,9	108,9	75,9	107,6	-	120,0	94,2
1985 jan	101,1	106,1	134,8	111,6	101,8	103,4	74,4	95,2	-	112,9	87,4
feb	104,2	110,1	110,1	110,5	100,5	111,0	67,9	103,8	-		90,9
mar	104,2	110,7	117,8	110,5	96,5	107,1	78,9	105,9	-		91,6
apr			113,0	112,9				97,0	-		91,4
mai			124,6	113,0					-		

MEINUNGSUMFRAGE: INDUSTRIE

OPINIONS IN INDUSTRY

OPINIONS DANS L'INDUSTRIE

	EUR10	BELGIQUE BELGIË	DANMARK	BR DEUTSCHLAND	ΕΛΛΑΔΑ	FRANCE	IRELAND	ITALIA	LUXEMBOURG	NEREDLAND	UNITED KINGDOM
<b>052 - PRODUKTIONSAUSSICHTEN</b>			<b>PRODUCTION EXPECTATIONS</b>						<b>PERSPECTIVES DE PRODUCTION</b>		
<b>GESAMTE INDUSTRIE - NACE 2-4</b>			<b>ALL INDUSTRY - NACE 2-4</b>						<b>ENSEMBLE DE L'INDUSTRIE - NACE 2-4</b>		
<b>% SALDO</b>						<b>% BALANCE</b>					<b>% SOLDE</b>
1981	-11,1	-23,9	-	-15,5	-	-8,7	-0,4	-14,8	-35,9	-4,9	-2,7
1982	-11,7	-19,5	-	-20,1	-	-5,9	-5,5	-16,0	-41,5	-5,2	-2,2
1983	-2,2	-15,3	-	-1,7	-	-12,8	-7,0	-11,2	-6,7	+0,3	+17,4
1984	+4,8	-3,0	-	+4,2	-	-9,2	+2,9	+8,1	-7,4	+5,9	+20,4
1984 II	+5,0	-5,0	-	+2,3	-	-6,0	-1,7	+9,7	-13,3	+7,3	+20,3
III	+3,7	-2,0	-	+6,0	-	-10,0	-	+5,3	+3,0	+6,3	+14,7
IV	+0,7	-5,7	-	-2,0	-	-10,3	+1,0	+3,7	-	-0,3	+16,3
1985 I	+10,3	-1,0	-	+6,7	-	-2,7	+3,7	+16,0	+3,3	+12,0	+24,3
II	+8,0	-9,3	-	+6,0	-	-	+1,3	+6,3	+2,0	+3,3	+24,3
1984 apr	+8,0	-2,0	-	+7,0	-	-4,0	-2,0	+13,0	-42,0	+11,0	+22,0
mai	+7,0	-4,0	-	+3,0	-	-5,0	-1,0	+16,0	+3,0	+8,0	+22,0
jun	-	-9,0	-	-3,0	-	-9,0	-2,0	-	-1,0	+3,0	+17,0
jul	-	-4,0	-	+2,0	-	-13,0	+1,0	-7,0	+1,0	+1,0	+16,0
aug	+4,0	-	-	+7,0	-	-10,0	-7,0	+3,0	+2,0	+3,0	+16,0
sep	+7,0	-2,0	-	+9,0	-	-7,0	+6,0	+20,0	+6,0	+15,0	+12,0
oct	+3,0	-2,0	-	+1,0	-	-7,0	+9,0	+8,0	+3,0	+1,0	+13,0
nov	-	-6,0	-	-3,0	-	-9,0	-1,0	+2,0	-	-1,0	+17,0
dec	-1,0	-9,0	-	-4,0	-	-15,0	-5,0	+1,0	-3,0	-1,0	+19,0
1985 jan	+6,0	+3,0	-	+2,0	-	-5,0	-2,0	+13,0	-	+3,0	+20,0
feb	+11,0	-3,0	-	+9,0	-	-4,0	+1,0	+16,0	+4,0	+19,0	+23,0
mar	+14,0	-3,0	-	+9,0	-	+1,0	+12,0	+19,0	+6,0	+14,0	+30,0
apr	+10,0	-7,0	-	+7,0	-	+2,0	+5,0	+6,0	+3,0	+3,0	+28,0
mai	+8,0	-13,0	-	+7,0	-	-1,0	+5,0	+10,0	+2,0	+3,0	+22,0
jun	+6,0	-8,0	-	+4,0	-	-1,0	-6,0	+3,0	+1,0	+4,0	+23,0
<b>053 - AUFTRAGSBESTAND</b>			<b>ORDER BOOKS</b>						<b>CARNET DE COMMANDES</b>		
<b>GESAMTE INDUSTRIE - NACE 2-4</b>			<b>ALL INDUSTRY - NACE 2-4</b>						<b>ENSEMBLE DE L'INDUSTRIE - NACE 2-4</b>		
<b>% SALDO</b>						<b>% BALANCE</b>					<b>% SOLDE</b>
1981	-48,2	-42,9	-	-44,1	-	-43,5	-33,9	-46,6	-59,0	-35,2	-66,8
1982	-47,2	-39,6	-	-52,6	-	-30,8	-42,2	-53,1	-59,8	-39,2	-55,8
1983	-40,7	-34,2	-	-42,6	-	-38,4	-42,9	-54,0	-47,5	-32,2	-33,8
1984	-22,7	-24,2	-	-22,1	-	-34,2	-29,2	-27,1	+6,9	-11,4	-11,2
1984 II	-20,7	-24,0	-	-20,7	-	-32,7	-28,0	-23,0	+12,3	-9,3	-10,7
III	-23,0	-22,0	-	-22,3	-	-35,3	-38,0	-27,0	+4,7	-7,0	-11,3
IV	-21,3	-26,3	-	-20,3	-	-33,7	-26,3	-22,0	+6,0	-10,0	-12,0
1985 I	-19,7	-26,7	-	-17,3	-	-34,7	-32,0	-21,3	+2,3	-5,0	-9,7
II	-15,0	-24,7	-	-13,3	-	-30,3	-28,3	-18,7	+1,0	-2,7	-0,3
1984 apr	-19,0	-23,0	-	-19,0	-	-33,0	-24,0	-24,0	+11,0	-10,0	-11,0
mai	-21,0	-26,0	-	-21,0	-	-29,0	-30,0	-21,0	+11,0	-9,0	-10,0
jun	-22,0	-23,0	-	-22,0	-	-36,0	-30,0	-24,0	+15,0	-9,0	-11,0
jul	-22,0	-23,0	-	-24,0	-	-34,0	-26,0	-24,0	+8,0	-6,0	-10,0
aug	-22,0	-19,0	-	-21,0	-	-35,0	-43,0	-24,0	+4,0	-8,0	-12,0
sep	-25,0	-24,0	-	-22,0	-	-37,0	-45,0	-33,0	+2,0	-7,0	-12,0
oct	-22,0	-27,0	-	-20,0	-	-32,0	-24,0	-27,0	+5,0	-11,0	-16,0
nov	-21,0	-26,0	-	-20,0	-	-33,0	-36,0	-19,0	+6,0	-11,0	-12,0
dec	-21,0	-26,0	-	-21,0	-	-36,0	-19,0	-20,0	+7,0	-8,0	-8,0
1985 jan	-23,0	-25,0	-	-20,0	-	-38,0	-21,0	-24,0	+6,0	-9,0	-17,0
feb	-19,0	-26,0	-	-17,0	-	-34,0	-41,0	-20,0	+1,0	-3,0	-8,0
mar	-17,0	-29,0	-	-15,0	-	-32,0	-34,0	-20,0	+1,0	-3,0	-4,0
apr	-16,0	-22,0	-	-14,0	-	-31,0	-28,0	-19,0	+1,0	-	-5,0
mai	-14,0	-26,0	-	-13,0	-	-31,0	-27,0	-17,0	-	-4,0	+2,0
jun	-15,0	-26,0	-	-13,0	-	-29,0	-30,0	-20,0	+2,0	-4,0	+2,0
<b>054 - LAGERBESTAENDE AN FERTIGERZEUGNISSEN</b>			<b>STOCKS OF FINISHED PRODUCTS</b>						<b>STOCKS DE PRODUITS FINIS</b>		
<b>GESAMTE INDUSTRIE - NACE 2-4</b>			<b>ALL INDUSTRY - NACE 2-4</b>						<b>ENSEMBLE DE L'INDUSTRIE - NACE 2-4</b>		
<b>% SALDO</b>						<b>% BALANCE</b>					<b>% SOLDE</b>
1981	+25,9	+10,3	-	+24,5	-	+30,7	+14,8	+26,4	+27,9	+31,0	+25,2
1982	+22,6	+8,3	-	+25,8	-	+16,3	+16,7	+25,6	+17,4	+31,7	+24,4
1983	+16,3	+8,8	-	+16,7	-	+18,2	+6,6	+22,7	+19,5	+16,2	+12,4
1984	+12,2	+10,0	-	+8,1	-	+19,4	+6,2	+16,2	+0,8	+9,6	+10,3
1984 II	+12,0	+16,0	-	+8,3	-	+19,3	+7,0	+14,3	+2,7	+8,3	+11,0
III	+12,0	+6,0	-	+7,3	-	+21,0	+8,0	+16,3	+0,3	+8,7	+9,7
IV	+12,0	+6,7	-	+7,3	-	+19,0	+8,7	+16,3	-0,3	+9,7	+10,7
1985 I	+12,7	+10,7	-	+7,7	-	+19,3	+5,0	+15,0	+4,3	+3,7	+13,7
II	+12,0	+16,0	-	+7,0	-	+20,3	+13,0	+16,3	+6,0	+2,7	+10,0
1984 apr	+13,0	+15,0	-	+9,0	-	+22,0	+13,0	+18,0	-1,0	+8,0	+11,0
mai	+10,0	+18,0	-	+9,0	-	+14,0	+5,0	+10,0	+6,0	+8,0	+10,0
jun	+13,0	+15,0	-	+7,0	-	+22,0	+3,0	+15,0	+3,0	+9,0	+12,0
jul	+12,0	+6,0	-	+8,0	-	+24,0	+1,0	+15,0	-	+8,0	+7,0
aug	+12,0	+4,0	-	+5,0	-	+21,0	+17,0	+18,0	+1,0	+9,0	+12,0
sep	+12,0	+8,0	-	+9,0	-	+18,0	+6,0	+16,0	-	+9,0	+10,0
oct	+12,0	+7,0	-	+7,0	-	+20,0	+10,0	+17,0	-2,0	+11,0	+10,0
nov	+12,0	+8,0	-	+8,0	-	+18,0	+8,0	+15,0	-1,0	+10,0	+11,0
dec	+12,0	+5,0	-	+7,0	-	+19,0	+8,0	+17,0	+2,0	+8,0	+11,0
1985 jan	+14,0	+10,0	-	+10,0	-	+21,0	+7,0	+15,0	+4,0	+4,0	+16,0
feb	+12,0	+7,0	-	+6,0	-	+16,0	+4,0	+17,0	+5,0	+3,0	+12,0
mar	+12,0	+15,0	-	+7,0	-	+21,0	+4,0	+13,0	+4,0	+4,0	+13,0
apr	+12,0	+14,0	-	+8,0	-	+19,0	+10,0	+17,0	+5,0	+3,0	+8,0
mai	+13,0	+17,0	-	+7,0	-	+22,0	+7,0	+17,0	+8,0	+4,0	+12,0
jun	+11,0	+17,0	-	+6,0	-	+20,0	+22,0	+15,0	+5,0	+1,0	+10,0

MEINUNGSUMFRAGE: INDUSTRIE

OPINIONS IN INDUSTRY

OPINIONS DANS L'INDUSTRIE

	EUR10	BELGIQUE BELGIË	DANMARK	BR DEUTSCHLAND	ΕΛΛΑΔΑ	FRANCE	IRELAND	ITALIA	LUXEMBOURG	NEDERLAND	UNITED KINGDOM	
<b>055 - PRODUKTIONSAUSSICHTEN</b>		<b>PRODUCTION EXPECTATIONS</b>						<b>PERSPECTIVES DE PRODUCTION</b>				
<b>GRUNDSTOFFE UND PRODUKTIONSGUETER</b>		<b>INTERMEDIATE GOODS</b>						<b>BIENS INTERMEDIAIRES</b>				
<b>% SALDO</b>		<b>% BALANCE</b>						<b>% SOLDE</b>				
1981	-13,0	-20,3	-	-17,8	-	-14,9	-2,7	-12,5	-40,0	-2,9	-2,7	
1982	-15,1	-25,2	-	-20,6	-	-15,2	-13,8	-16,2	-52,0	-3,6	-4,8	
1983	-1,2	-13,6	-	+2,9	-	-10,7	-12,3	-13,7	-4,5	+3,8	+13,8	
1984	+4,8	-1,0	-	+4,3	-	-3,1	+2,3	+6,8	-9,6	+5,6	+16,5	
1984 II	+7,0	-4,3	-	+4,7	-	+1,7	-6,7	+10,7	-18,0	+10,3	+20,0	
III	+1,7	-	-	+2,3	-	-7,0	+2,3	+3,0	+2,0	+2,3	+10,3	
IV	-3,3	-7,0	-	-6,3	-	-8,7	+0,3	-1,3	-1,0	-8,7	+9,7	
1985 I	+7,7	-8,7	-	+6,3	-	-3,3	+10,3	+12,0	+1,7	+17,0	+17,7	
II	+6,3	-10,0	-	+4,0	-	+2,0	+1,7	+3,0	+1,3	+4,7	+18,0	
1984 apr	+10,0	-4,0	-	+12,0	-	+2,0	-5,0	+10,0	-55,0	+14,0	+22,0	
mai	+10,0	-2,0	-	+8,0	-	+3,0	-14,0	+16,0	+3,0	+15,0	+23,0	
jun	+1,0	-7,0	-	-6,0	-	-1,0	-1,0	+6,0	-2,0	+2,0	+15,0	
jul	-	-2,0	-	+3,0	-	-7,0	+13,0	-9,0	+1,0	-	+9,0	
aug	+3,0	-	-	+4,0	-	-7,0	-12,0	+1,0	+1,0	-3,0	+15,0	
sep	+2,0	+2,0	-	-	-	-7,0	+6,0	+17,0	+4,0	+10,0	+7,0	
oct	-1,0	+6,0	-	-1,0	-	-4,0	+4,0	+1,0	-1,0	-12,0	+4,0	
nov	-3,0	-12,0	-	-9,0	-	-3,0	-2,0	-2,0	-	-9,0	+10,0	
dec	-6,0	-15,0	-	-9,0	-	-19,0	-3,0	-3,0	-2,0	-5,0	+15,0	
1985 jan	+4,0	+2,0	-	+3,0	-	-3,0	+7,0	+11,0	-	+9,0	+10,0	
feb	+8,0	-13,0	-	+7,0	-	-7,0	+12,0	+11,0	+2,0	+25,0	+17,0	
mar	+11,0	-15,0	-	+9,0	-	-	+12,0	+14,0	+3,0	+17,0	+26,0	
apr	+10,0	-6,0	-	+7,0	-	+9,0	+6,0	+10,0	+2,0	+1,0	+18,0	
mai	+5,0	-18,0	-	+6,0	-	-2,0	+2,0	+3,0	+2,0	+6,0	+16,0	
jun	+4,0	-6,0	-	-1,0	-	-1,0	-3,0	-4,0	-	+7,0	+20,0	
<b>056 - AUFTRAGSBESTAND</b>		<b>ORDER BOOKS</b>						<b>CARNET DE COMMANDES</b>				
<b>GRUNDSTOFFE UND PRODUKTIONSGUETER</b>		<b>INTERMEDIATE GOODS</b>						<b>BIENS INTERMEDIAIRES</b>				
<b>% SALDO</b>		<b>% BALANCE</b>						<b>% SOLDE</b>				
1981	-55,1	-44,2	-	-47,7	-	-59,7	-36,7	-44,7	-70,2	-41,8	-73,0	
1982	-56,2	-39,7	-	-55,8	-	-54,7	-54,2	-56,6	-70,8	-46,2	-64,7	
1983	-43,0	-27,0	-	-43,7	-	-44,8	-51,6	-52,4	-53,0	-32,1	-38,4	
1984	-17,0	-15,2	-	-16,7	-	-24,3	-38,1	-21,5	+7,5	-8,4	-9,2	
1984 II	-13,3	-11,0	-	-12,0	-	-20,7	-38,3	-14,0	+11,7	-3,7	-8,0	
III	-17,0	-14,0	-	-18,0	-	-28,7	-52,3	-19,0	+4,7	-5,3	-5,3	
IV	-17,7	-28,7	-	-17,0	-	-22,0	-28,0	-21,3	+4,3	-9,0	-11,0	
1985 I	-17,7	-28,3	-	-16,0	-	-17,7	-33,0	-25,3	+1,0	-1,3	-8,3	
II	-14,0	-26,7	-	-10,3	-	-21,7	-27,0	-21,3	+0,7	+2,7	-3,7	
1984 apr	-12,0	-8,0	-	-9,0	-	-20,0	-30,0	-21,0	+12,0	-3,0	-5,0	
mai	-12,0	-12,0	-	-12,0	-	-15,0	-43,0	-8,0	+11,0	-3,0	-9,0	
jun	-16,0	-13,0	-	-15,0	-	-27,0	-42,0	-13,0	+12,0	-5,0	-10,0	
jul	-14,0	-9,0	-	-18,0	-	-26,0	-37,0	-14,0	+10,0	-2,0	-1,0	
aug	-17,0	-11,0	-	-16,0	-	-29,0	-63,0	-20,0	+3,0	-8,0	-5,0	
sep	-20,0	-22,0	-	-20,0	-	-31,0	-57,0	-23,0	+1,0	-6,0	-10,0	
oct	-18,0	-31,0	-	-18,0	-	-20,0	-15,0	-20,0	+2,0	-10,0	-15,0	
nov	-17,0	-26,0	-	-16,0	-	-20,0	-43,0	-20,0	+4,0	-10,0	-11,0	
dec	-18,0	-29,0	-	-17,0	-	-26,0	-26,0	-24,0	+7,0	-7,0	-7,0	
1985 jan	-21,0	-26,0	-	-19,0	-	-30,0	-30,0	-24,0	+5,0	-9,0	-14,0	
feb	-16,0	-28,0	-	-16,0	-	-23,0	-35,0	-23,0	+1,0	+2,0	-6,0	
mar	-16,0	-31,0	-	-13,0	-	-34,0	-34,0	-29,0	-3,0	+3,0	-5,0	
apr	-15,0	-23,0	-	-10,0	-	-22,0	-30,0	-20,0	-1,0	+9,0	-11,0	
mai	-13,0	-28,0	-	-10,0	-	-21,0	-30,0	-20,0	-	+1,0	-	
jun	-14,0	-29,0	-	-11,0	-	-22,0	-21,0	-24,0	+3,0	-2,0	-	
<b>057 - LAGERBESTAENDE AN FERTIGERZEUGNISSEN</b>		<b>STOCKS OF FINISHED PRODUCTS</b>						<b>STOCKS DE PRODUITS FINIS</b>				
<b>GRUNDSTOFFE UND PRODUKTIONSGUETER</b>		<b>INTERMEDIATE GOODS</b>						<b>BIENS INTERMEDIAIRES</b>				
<b>% SALDO</b>		<b>% BALANCE</b>						<b>% SOLDE</b>				
1981	+22,0	+1,3	-	+23,5	-	+25,1	+19,5	+19,2	+30,7	+14,4	+24,5	
1982	+23,0	+6,3	-	+25,6	-	+19,6	+20,0	+20,9	+19,7	+22,0	+28,0	
1983	+13,8	+5,7	-	+15,5	-	+11,8	+4,1	+19,3	+22,6	+14,4	+11,7	
1984	+8,6	+0,7	-	+6,9	-	+11,7	+2,3	+11,2	+1,4	+7,8	+7,8	
1984 II	+6,7	+1,3	-	+3,7	-	+10,3	+5,3	+11,3	+3,7	+3,0	+7,7	
III	+10,0	-0,7	-	+10,3	-	+16,0	+2,3	+8,0	-	+8,0	+6,7	
IV	+9,3	+4,7	-	+7,0	-	+9,3	-0,3	+13,3	-	+11,3	+10,0	
1985 I	+8,7	+4,3	-	+6,7	-	+3,0	-0,3	+11,7	+3,3	+2,3	+12,0	
II	+7,3	+7,7	-	+5,7	-	+5,3	+3,3	+13,0	+4,7	+0,3	+5,7	
1984 apr	+8,0	-	-	+3,0	-	+14,0	+9,0	+12,0	+1,0	+2,0	+9,0	
mai	+4,0	+1,0	-	+3,0	-	+4,0	+2,0	+10,0	+6,0	+3,0	+7,0	
jun	+8,0	+3,0	-	+5,0	-	+13,0	+5,0	+12,0	+4,0	+4,0	+7,0	
jul	+10,0	-1,0	-	+11,0	-	+18,0	-1,0	+6,0	-	+5,0	+4,0	
aug	+10,0	-3,0	-	+9,0	-	+16,0	+10,0	+11,0	-	+10,0	+8,0	
sep	+10,0	+2,0	-	+11,0	-	+14,0	-2,0	+7,0	-	+9,0	+8,0	
oct	+10,0	+5,0	-	+8,0	-	+11,0	-4,0	+13,0	-2,0	+12,0	+9,0	
nov	+9,0	+5,0	-	+7,0	-	+8,0	+8,0	+12,0	+1,0	+12,0	+11,0	
dec	+9,0	+4,0	-	+6,0	-	+9,0	+3,0	+15,0	+1,0	+10,0	+10,0	
1985 jan	+10,0	+6,0	-	+9,0	-	+11,0	+11,0	+11,0	+2,0	+4,0	+13,0	
feb	+6,0	-	-	+6,0	-	-2,0	-	+14,0	+7,0	+1,0	+10,0	
mar	+10,0	+7,0	-	+5,0	-	-	-1,0	+10,0	+1,0	+2,0	+13,0	
apr	+9,0	+6,0	-	+7,0	-	+8,0	+4,0	+14,0	+3,0	+1,0	+9,0	
mai	+7,0	+12,0	-	+5,0	-	+4,0	-2,0	+12,0	+7,0	+2,0	+5,0	
jun	+6,0	+5,0	-	+5,0	-	+4,0	+8,0	+13,0	+4,0	-2,0	+3,0	

## MEINUNGSUMFRAGE: INDUSTRIE

## OPINIONS IN INDUSTRY

## OPINIONS DANS L'INDUSTRIE

	EUR10	BELGIQUE BELGIË	DANMARK	BR DEUTSCHLAND	ΕΛΛΑΔΑ	FRANCE	IRELAND	ITALIA	LUXEMBOURG	NEDERLAND	UNITED KINGDOM
058 - PRODUKTIONSAUSSICHTEN INVESTITIONSGUETER			PRODUCTION EXPECTATIONS INVESTMENT GOODS						PERSPECTIVES DE PRODUCTION BIENS D'INVESTISSEMENT		
% SALDO			% BALANCE						% SOLDE		
1981	-8.4	-29.4	-	-10.0	-	-5.2	-5.7	-9.6	-35.5	-7.1	-5.6
1982	-12.9	-24.2	-	-19.7	-	-8.2	+21.7	-12.4	-11.0	-9.0	-5.2
1983	-7.6	-24.1	-	-11.9	-	-16.3	+7.4	-10.6	-19.2	-5.0	+13.2
1984	+3.8	-6.8	-	+3.0	-	-16.1	+9.6	+5.0	-4.8	+7.8	+25.1
1984 II	+3.0	-8.0	-	+1.3	-	-10.0	+4.7	+5.0	+4.0	+6.3	+18.7
III	+6.7	-0.3	-	+8.7	-	-13.3	+4.3	+6.7	-2.7	+14.0	+22.7
IV	+5.3	-8.0	-	+7.7	-	-15.7	-3.0	+6.0	-9.3	+8.7	+23.0
1985 I	+14.7	+1.0	-	+16.0	-	-3.0	+4.3	+17.7	-7.3	+11.0	+28.0
II	+12.0	-6.3	-	+13.3	-	+0.7	+8.7	+15.7	-3.3	+2.0	+20.7
1984 apr	+4.0	-7.0	-	+2.0	-	-6.0	+7.0	+4.0	+11.0	+11.0	+19.0
mai	+1.0	-10.0	-	-4.0	-	-11.0	+14.0	+8.0	+1.0	+3.0	+17.0
jun	+4.0	-7.0	-	+6.0	-	-13.0	-7.0	+3.0	+5.0	+20.0	+20.0
jul	+3.0	-	-	-1.0	-	-15.0	+22.0	-3.0	-8.0	+5.0	+29.0
aug	+8.0	+2.0	-	+13.0	-	-13.0	-6.0	+11.0	-5.0	+16.0	+20.0
sep	+9.0	-3.0	-	+14.0	-	-12.0	-3.0	+12.0	+5.0	+21.0	+19.0
oct	+6.0	-8.0	-	+8.0	-	-14.0	+19.0	+7.0	+2.0	+14.0	+21.0
nov	+5.0	-10.0	-	+8.0	-	-17.0	-24.0	+3.0	-9.0	+7.0	+24.0
dec	+5.0	-6.0	-	+7.0	-	-16.0	-4.0	+8.0	-21.0	+5.0	+24.0
1985 jan	+7.0	-2.0	-	+9.0	-	-9.0	-19.0	-2.0	-18.0	+1.0	+31.0
feb	+18.0	+5.0	-	+18.0	-	+20.0	+26.0	+26.0	-3.0	+19.0	+26.0
mar	+19.0	-	-	+21.0	-	+12.0	+29.0	+29.0	-1.0	+13.0	+27.0
apr	+15.0	-4.0	-	+15.0	-	+2.0	+15.0	+15.0	-7.0	+3.0	+31.0
mai	+9.0	-3.0	-	+13.0	-	-	+45.0	+9.0	-7.0	+2.0	+13.0
jun	+12.0	-12.0	-	+12.0	-	-	-19.0	+23.0	+4.0	+1.0	+18.0
059 - AUFTRAGSBESTAND INVESTITIONSGUETER			ORDER BOOKS INVESTMENT GOODS						CARNET DE COMMANDES BIENS D'INVESTISSEMENT		
% SALDO			% BALANCE						% SOLDE		
1981	-43.2	-46.7	-	-37.1	-	-31.2	-19.1	-51.3	-39.3	-30.9	-65.9
1982	-45.7	-51.6	-	-50.2	-	-29.1	-6.2	-50.2	-34.2	-34.2	-54.7
1983	-47.2	-53.6	-	-51.8	-	-41.5	-25.3	-54.2	-36.7	-43.7	-41.4
1984	-32.7	-41.3	-	-34.9	-	-41.9	-3.2	-41.7	+3.4	-21.5	-17.7
1984 II	-33.7	-42.3	-	-36.7	-	-41.3	+0.7	-43.7	+9.3	-22.0	-19.3
III	-30.7	-35.7	-	-31.0	-	-39.7	+1.3	-45.3	+4.3	-14.0	-18.7
IV	-28.3	-38.0	-	-27.0	-	-42.0	-4.0	-31.3	+12.7	-16.3	-16.7
1985 I	-23.3	-39.0	-	-21.0	-	-26.3	-26.0	-20.0	+9.7	-13.3	-15.0
II	-15.0	-34.7	-	-11.0	-	-36.3	-33.0	-18.7	+2.3	-13.3	-0.7
1984 apr	-33.0	-45.0	-	-37.0	-	-41.0	-14.0	-38.0	+1.0	-25.0	-22.0
mai	-34.0	-45.0	-	-39.0	-	-38.0	+15.0	-45.0	+6.0	-22.0	-20.0
jun	-34.0	-37.0	-	-34.0	-	-45.0	+1.0	-48.0	+21.0	-19.0	-16.0
jul	-34.0	-42.0	-	-35.0	-	-39.0	-4.0	-53.0	+3.0	-15.0	-25.0
aug	-28.0	-32.0	-	-27.0	-	-40.0	+20.0	-40.0	-	-14.0	-17.0
sep	-30.0	-33.0	-	-31.0	-	-40.0	-12.0	-43.0	+10.0	-13.0	-14.0
oct	-30.0	-38.0	-	-28.0	-	-41.0	-8.0	-40.0	+31.0	-16.0	-21.0
nov	-30.0	-39.0	-	-29.0	-	-43.0	-23.0	-35.0	+7.0	-17.0	-17.0
dec	-25.0	-37.0	-	-24.0	-	-42.0	+19.0	-19.0	-	-16.0	-12.0
1985 jan	-27.0	-35.0	-	-27.0	-	-40.0	-7.0	-32.0	+4.0	-13.0	-19.0
feb	-23.0	-39.0	-	-19.0	-	-39.0	-28.0	-19.0	+17.0	-15.0	-15.0
mar	-20.0	-43.0	-	-17.0	-	-17.0	-43.0	-9.0	+8.0	-12.0	-11.0
apr	-16.0	-32.0	-	-12.0	-	-38.0	-35.0	-23.0	+17.0	-16.0	-
mai	-14.0	-36.0	-	-12.0	-	-35.0	-13.0	-15.0	-3.0	-14.0	+2.0
jun	-15.0	-36.0	-	-9.0	-	-36.0	-51.0	-18.0	-7.0	-10.0	-4.0
060 - LAGERBESTAENDE AN FERTIGERZEUGNISSEN INVESTITIONSGUETER			STOCKS OF FINISHED PRODUCTS INVESTMENT GOODS						STOCKS DE PRODUITS FINIS BIENS D'INVESTISSEMENT		
% SALDO			% BALANCE						% SOLDE		
1981	+28.0	+22.1	-	+24.1	-	+36.1	+11.5	+23.8	+37.7	+46.0	+27.4
1982	+22.5	+15.3	-	+21.4	-	+25.1	-8.2	+27.3	+19.7	+42.5	+15.8
1983	+22.4	+17.4	-	+21.7	-	+31.3	-0.8	+21.2	+16.1	+24.7	+14.6
1984	+16.6	+14.8	-	+13.4	-	+25.1	-2.2	+18.1	+8.5	+15.4	+13.7
1984 II	+18.7	+22.3	-	+18.0	-	+25.7	-14.3	+17.7	+6.7	+17.3	+14.3
III	+15.3	+18.0	-	+11.7	-	+23.3	+3.0	+19.7	+3.0	+13.3	+12.7
IV	+13.7	+9.0	-	+8.7	-	+23.0	+10.7	+14.7	+8.3	+10.0	+15.0
1985 I	+13.3	+11.0	-	+8.0	-	+17.0	+16.7	+12.3	+27.7	+6.0	+13.7
II	+13.3	+5.7	-	+3.7	-	+30.7	+33.3	+14.0	+31.3	+6.3	+15.3
1984 apr	+20.0	+21.0	-	+21.0	-	+26.0	-	+26.0	+16.0	+19.0	+13.0
mai	+18.0	+26.0	-	+20.0	-	+22.0	-16.0	+11.0	+16.0	+17.0	+11.0
jun	+18.0	+20.0	-	+13.0	-	+29.0	-27.0	+16.0	-12.0	+16.0	+19.0
jul	+15.0	+19.0	-	+12.0	-	+23.0	-8.0	+18.0	+20.0	+14.0	+14.0
aug	+14.0	+21.0	-	+9.0	-	+23.0	+10.0	+23.0	-12.0	+13.0	+9.0
sep	+17.0	+14.0	-	+14.0	-	+24.0	+7.0	+18.0	+1.0	+13.0	+15.0
oct	+14.0	+8.0	-	+9.0	-	+27.0	+4.0	+13.0	+1.0	+13.0	+16.0
nov	+12.0	+7.0	-	+9.0	-	+18.0	+23.0	+11.0	+4.0	+9.0	+14.0
dec	+15.0	+12.0	-	+8.0	-	+24.0	+5.0	+20.0	+20.0	+8.0	+15.0
1985 jan	+15.0	+15.0	-	+8.0	-	+27.0	+16.0	+16.0	+20.0	+7.0	+16.0
feb	+13.0	+10.0	-	+8.0	-	+24.0	+22.0	+10.0	+19.0	+4.0	+12.0
mar	+12.0	+8.0	-	+8.0	-	+2.0	+12.0	+11.0	+44.0	+7.0	+13.0
apr	+11.0	+4.0	-	+2.0	-	+26.0	+33.0	+20.0	+30.0	+7.0	+8.0
mai	+15.0	+4.0	-	+4.0	-	+33.0	+23.0	+14.0	+32.0	+6.0	+20.0
jun	+14.0	+9.0	-	+5.0	-	+33.0	+44.0	+8.0	+32.0	+6.0	+18.0

## MEINUNGSUMFRAGE: INDUSTRIE

## OPINIONS IN INDUSTRY

## OPINIONS DANS L'INDUSTRIE

	EUR10	BELGIQUE BELGIË	DANMARK	BR DEUTSCHLAND	ΕΛΛΑΔΑ	FRANCE	IRELAND	ITALIA	LUXEMBOURG	NEDERLAND	UNITED KINGDOM	
<b>061 - PRODUKTIONSAUSSICHTEN VERBRAUCHSGUETER</b>		<b>PRODUCTION EXPECTATIONS CONSUMPTION GOODS</b>						<b>PERSPECTIVES DE PRODUCTION BIENS DE CONSOMMATION</b>				
<b>% SALDO</b>	<b>% BALANCE</b>											<b>% SOLDE</b>
1981	-11,1	-25,9	-	-14,8	-	-4,6	-7,6	-16,2	+19,5	-3,7	-4,2	
1982	-6,9	-12,4	-	-19,3	-	+9,3	+0,1	-13,7	+14,7	-3,8	+0,5	
1983	-1,5	-12,2	-	-4,3	-	-12,7	+13,7	-8,6	-0,4	+0,4	+22,8	
1984	+3,9	-6,0	-	+3,6	-	-11,0	+5,5	+11,8	+17,7	+4,3	+18,8	
1984 II	+1,3	-10,3	-	-4,3	-	-13,7	+11,7	+13,0	+26,0	+2,3	+20,7	
III	+4,7	-9,0	-	+10,3	-	-9,7	+0,3	+8,7	+22,0	+6,0	+15,0	
IV	+2,3	-6,7	-	-0,7	-	-7,3	+2,7	+7,0	+21,0	+3,7	+15,3	
1985 I	+7,0	+3,3	-	-4,0	-	-2,7	-1,7	+21,3	+40,0	+3,3	+23,7	
II	+6,0	-14,3	-	+2,0	-	-3,0	+9,0	+9,0	+20,3	+2,3	+26,3	
1984 apr	+5,0	-	-	+1,0	-	-11,0	+3,0	+19,0	+41,0	+5,0	+18,0	
mai	+3,0	-10,0	-	-5,0	-	-13,0	+35,0	+24,0	+15,0	+1,0	+22,0	
jun	-4,0	-21,0	-	-9,0	-	-17,0	-3,0	-4,0	+22,0	+1,0	+22,0	
jul	-2,0	-11,0	-	+2,0	-	-18,0	-31,0	-6,0	+10,0	+2,0	+16,0	
aug	+3,0	-3,0	-	+8,0	-	-10,0	+2,0	+4,0	+25,0	+1,0	+13,0	
sep	+13,0	-13,0	-	+21,0	-	-1,0	+30,0	+28,0	+31,0	+15,0	+16,0	
oct	+6,0	-9,0	-	+3,0	-	-3,0	+8,0	+12,0	+50,0	+9,0	+17,0	
nov	+1,0	-	-	-2,0	-	-11,0	-1,0	+10,0	+16,0	+4,0	+12,0	
dec	-	-11,0	-	-3,0	-	-8,0	+1,0	-1,0	-3,0	-2,0	+17,0	
1985 jan	+4,0	+8,0	-	-7,0	-	-2,0	+3,0	+19,0	+23,0	-5,0	+21,0	
feb	+8,0	-2,0	-	+2,0	-	-6,0	-11,0	+23,0	+46,0	+6,0	+22,0	
mar	+9,0	+4,0	-	-7,0	-	-	+3,0	+22,0	+51,0	+9,0	+28,0	
apr	+5,0	-11,0	-	-	-	-5,0	+12,0	+4,0	+27,0	+4,0	+28,0	
mai	+7,0	-22,0	-	-1,0	-	-2,0	-	+20,0	+20,0	-1,0	+27,0	
jun	+6,0	-10,0	-	+7,0	-	-2,0	+15,0	+3,0	+14,0	+4,0	+24,0	
<b>062 - AUFTRAGSBESTAND VERBRAUCHSGUETER</b>		<b>ORDER BOOKS CONSUMPTION GOODS</b>						<b>CARNET DE COMMANDES BIENS DE CONSOMMATION</b>				
<b>% SALDO</b>	<b>% BALANCE</b>											<b>% SOLDE</b>
1981	-41,2	-44,0	-	-39,2	-	-33,2	-26,8	-42,9	+40,2	-26,2	-56,2	
1982	-32,6	-32,2	-	-44,5	-	-1,6	-27,2	-43,3	+21,7	-28,2	-42,5	
1983	-29,9	-26,4	-	-32,5	-	-27,6	-40,3	-50,9	+6,3	-18,9	-18,0	
1984	-23,0	-25,2	-	-25,8	-	-40,4	-23,5	-23,1	+6,8	-5,4	-4,8	
1984 II	-23,7	-31,7	-	-29,7	-	-39,0	-28,0	-22,3	+23,3	-4,0	-4,3	
III	-23,3	-23,3	-	-27,7	-	-40,0	-31,7	-23,3	+7,3	-2,7	-4,3	
IV	-22,0	-19,3	-	-25,3	-	-42,0	-9,7	-13,7	+10,0	-4,0	-7,3	
1985 I	-23,7	-21,7	-	-26,3	-	-29,7	-6,0	-18,0	+0,7	-1,3	-8,0	
II	-20,0	-22,0	-	-24,7	-	-36,3	-7,3	-15,0	-2,7	+1,7	+1,0	
1984 apr	-24,0	-29,0	-	-27,0	-	-43,0	-39,0	-20,0	+11,0	-5,0	-13,0	
mai	-24,0	-36,0	-	-31,0	-	-38,0	-24,0	-25,0	+30,0	-2,0	-	
jun	-23,0	-30,0	-	-31,0	-	-36,0	-21,0	-22,0	+29,0	-5,0	-	
jul	-23,0	-27,0	-	-32,0	-	-39,0	-18,0	-16,0	-10,0	-4,0	-3,0	
aug	-23,0	-16,0	-	-27,0	-	-40,0	-41,0	-17,0	+27,0	-2,0	-9,0	
sep	-24,0	-27,0	-	-24,0	-	-41,0	-36,0	-37,0	+5,0	-2,0	-1,0	
oct	-23,0	-18,0	-	-23,0	-	-40,0	-20,0	-24,0	+10,0	-6,0	-14,0	
nov	-21,0	-18,0	-	-24,0	-	-42,0	-20,0	-6,0	+7,0	-6,0	-7,0	
dec	-22,0	-22,0	-	-29,0	-	-44,0	+11,0	-11,0	+13,0	-	-1,0	
1985 jan	-25,0	-22,0	-	-26,0	-	-46,0	-8,0	-18,0	+10,0	-3,0	-14,0	
feb	-24,0	-21,0	-	-27,0	-	-43,0	-3,0	-19,0	-16,0	-2,0	-8,0	
mar	-22,0	-22,0	-	-26,0	-	-27,0	-7,0	-17,0	+8,0	+1,0	-2,0	
apr	-21,0	-19,0	-	-28,0	-	-37,0	-6,0	-14,0	-2,0	+3,0	-5,0	
mai	-21,0	-22,0	-	-22,0	-	-42,0	-14,0	-16,0	-	-	+2,0	
jun	-18,0	-25,0	-	-24,0	-	-30,0	-2,0	-15,0	-6,0	+2,0	+6,0	
<b>063 - LAGERBESTAENDE AN FERTIGERZEUGNISSEN VERBRAUCHSGUETER</b>		<b>STOCKS OF FINISHED PRODUCTS CONSUMPTION GOODS</b>						<b>STOCKS DE PRODUITS FINIS BIENS DE CONSOMMATION</b>				
<b>% SALDO</b>	<b>% BALANCE</b>											<b>% SOLDE</b>
1981	+29,7	+17,6	-	+31,5	-	+36,0	+2,9	+34,2	-28,5	+37,1	+20,7	
1982	+22,3	+11,3	-	+33,6	-	+6,0	+7,8	+27,8	-27,8	+33,3	+21,5	
1983	+18,0	+8,7	-	+29,9	-	+21,0	+18,9	+26,8	-31,4	+9,8	+8,8	
1984	+15,8	+16,3	-	+10,2	-	+27,3	+19,7	+23,8	-17,7	+5,9	+8,8	
1984 II	+18,0	+28,7	-	+15,0	-	+26,7	+25,3	+21,0	-18,3	+7,0	+9,7	
III	+12,7	+5,3	-	+1,0	-	+28,0	+24,0	+25,7	-0,7	+5,0	+10,0	
IV	+16,0	+5,7	-	+11,0	-	+31,0	+17,7	+24,3	-15,7	+5,3	+6,7	
1985 I	+20,0	+14,0	-	+14,7	-	+22,7	+3,0	+22,7	+0,3	+3,3	+10,7	
II	+19,7	+27,3	-	+14,7	-	+35,0	+5,3	+22,7	+6,0	+3,7	+7,7	
1984 apr	+20,0	+26,0	-	+16,0	-	+31,0	+17,0	+26,0	-40,0	+6,0	+13,0	
mai	+18,0	+31,0	-	+17,0	-	+22,0	+19,0	+14,0	-8,0	+7,0	+11,0	
jun	+16,0	+29,0	-	+12,0	-	+27,0	+40,0	+23,0	-7,0	+8,0	+5,0	
jul	+15,0	+8,0	-	+2,0	-	+34,0	+7,0	+29,0	-7,0	+6,0	+9,0	
aug	+13,0	-	-	-	-	+28,0	+37,0	+26,0	+22,0	+4,0	+15,0	
sep	+10,0	+8,0	-	+1,0	-	+22,0	+28,0	+22,0	-17,0	+5,0	+6,0	
oct	+15,0	+4,0	-	+9,0	-	+29,0	+36,0	+25,0	-13,0	+5,0	+6,0	
nov	+18,0	+10,0	-	+15,0	-	+33,0	+7,0	+24,0	-17,0	+6,0	+7,0	
dec	+15,0	+3,0	-	+9,0	-	+31,0	+10,0	+24,0	-17,0	+5,0	+7,0	
1985 jan	+19,0	+9,0	-	+17,0	-	+32,0	+3,0	+19,0	+18,0	+3,0	+14,0	
feb	+20,0	+9,0	-	+12,0	-	+36,0	+2,0	+25,0	-35,0	+4,0	+8,0	
mar	+21,0	+24,0	-	+15,0	-	-	+4,0	+24,0	+18,0	+3,0	+10,0	
apr	+17,0	+24,0	-	+16,0	-	+29,0	+3,0	+17,0	+18,0	+3,0	+7,0	
mai	+21,0	+31,0	-	+13,0	-	+42,0	+5,0	+24,0	-	+5,0	+9,0	
jun	+21,0	+27,0	-	+15,0	-	+34,0	+8,0	+27,0	-	+3,0	+7,0	

INDUSTRIERZEUGNISSE

INDUSTRIAL PRODUCTS

PRODUITS INDUSTRIELS

	EUR10	BELGIQUE BELGIË	DANMARK	BR DEUTSCHLAND	ΕΛΛΑΔΑ	FRANCE	IRELAND	ITALIA	LUXEMBOURG	NEDERLAND	UNITED KINGDOM	
064 - STEINKOEHLE FOERDERUNG		COAL PRODUCTION						HOUILLE PRODUCTION				
		1000 T										
1980	247 225	6 324	-	94 492	-	18 136	65	-	-	-	128 208	
		1980 = 100										
1981	99,4	97,0	-	101,1	-	102,5	106,2	-	-	-	97,7	
1982	97,6	103,4	-	101,9	-	93,2	95,4	-	-	-	94,7	
1983	92,7	96,4	-	94,8	-	93,9	115,4	-	-	-	90,8	
1984	63,7	99,6	-	89,8	-	91,5	107,7	-	-	-	38,6	
1984 I	81,1	108,2	-	96,7	-	99,4	110,8	-	-	-	65,6	
II	56,1	96,0	-	84,5	-	92,8	110,8	-	-	-	27,9	
III	55,9	85,9	-	88,5	-	76,6	110,8	-	-	-	27,5	
IV	61,3	109,2	-	89,6	-	97,2	110,8	-	-	-	32,9	
1985 I	69,4	113,7	-	96,2	-	92,5	110,8	-	-	-	44,2	
1984 mar	75,5	113,5	-	94,0	-	100,2	110,8	-	-	-	56,4	
apr	52,8	98,7	-	80,1	-	92,6	110,8	-	-	-	24,8	
mai	57,9	108,2	-	89,6	-	93,2	110,8	-	-	-	27,0	
jun	57,6	81,0	-	83,9	-	92,8	110,8	-	-	-	32,0	
jul	55,2	72,3	-	94,4	-	68,2	110,8	-	-	-	23,6	
aug	54,9	93,5	-	90,5	-	67,0	110,8	-	-	-	25,0	
sep	57,6	91,8	-	80,4	-	94,8	110,8	-	-	-	33,8	
oct	64,5	121,3	-	96,9	-	113,9	110,8	-	-	-	30,9	
nov	62,5	118,6	-	93,4	-	101,3	110,8	-	-	-	31,4	
dec	56,8	87,7	-	78,5	-	76,2	110,8	-	-	-	36,4	
1985 jan	60,7	115,6	-	92,3	-	95,2	110,8	-	-	-	29,9	
feb	66,2	110,2	-	94,0	-	90,9	110,8	-	-	-	40,1	
mar	81,2	115,4	-	102,3	-	91,3	110,8	-	-	-	62,6	
apr	73,8	111,8	-	85,0	-	95,2	110,8	-	-	-	60,5	
mai		95,8	-	94,6	-	86,1	110,8	-	-	-		
065 - NATURGAS GEWINNUNG		NATURAL GAS PRODUCTION						GAZ NATUREL PRODUCTION				
		TJ(GCV)						TJ(PCI)				
1980	6 013 378	1 532	-	667 564	-	294 242	34 263	477 338	-	3 101 555	1 436 885	
		1980 = 100										
1981	96,6	83,2	-	100,8	-	94,1	152,3	112,1	-	91,4	101,2	
1982	88,9	79,4	-	86,9	-	87,3	225,1	117,1	-	78,7	102,8	
1983	91,8	47,1	-	95,1	-	88,3	241,1	103,2	-	83,0	106,0	
1984	91,0	108,4	-	88,0	-	84,5	256,2	111,0	-	83,4	103,7	
1984 I	268,9	94,3	-	101,2	-	93,9	93,9	126,1	-	129,9	156,3	
II	155,9	87,7	-	75,5	-	76,6	76,6	112,0	-	69,1	78,8	
III	119,2	88,0	-	64,3	-	80,6	80,6	102,4	-	48,6	56,1	
IV	203,8	163,7	-	110,8	-	87,0	87,0	103,6	-	86,0	123,4	
1985 I	280,6	156,9	-	114,2	-	77,5	77,5	110,4	-	144,4	151,0	
1984 jan	137,6	81,5	-	102,2	-	98,1	98,1	132,2	-	137,0	165,5	
feb	130,3	100,3	-	106,8	-	90,8	90,8	121,5	-	128,9	155,4	
mar	124,8	101,0	-	94,5	-	92,8	92,8	124,5	-	123,7	148,0	
apr	90,9	90,1	-	85,5	-	87,7	87,7	117,8	-	83,3	101,7	
mai	79,3	80,7	-	94,3	-	90,6	90,6	110,0	-	68,4	83,2	
jun	57,6	92,4	-	46,7	-	51,5	51,5	108,4	-	55,5	51,4	
jul	53,4	83,8	-	61,4	-	80,9	80,9	99,3	-	43,2	50,9	
aug	54,3	73,6	-	59,2	-	90,8	90,8	100,8	-	45,5	48,1	
sep	66,3	106,5	-	72,3	-	70,0	70,0	107,2	-	57,0	69,3	
oct	82,0	208,4	-	92,2	-	81,7	81,7	102,3	-	69,4	97,8	
nov	100,0	141,0	-	115,2	-	89,6	89,6	106,2	-	85,4	124,5	
dec	115,7	141,8	-	125,2	-	89,7	89,7	102,3	-	103,2	148,0	
1985 jan	157,3	136,3	-	137,2	-	85,5	85,5	114,0	-	166,3	176,2	
feb	130,1	155,1	-	112,2	-	73,4	73,4	101,8	-	137,6	143,2	
mar	122,6	179,4	-	93,3	-	73,7	73,7	115,5	-	129,4	133,7	
066 - ROHOEL FOERDERUNG		CRUDE OIL PRODUCTION						PETROLE BRUT PRODUCTION				
		1000 T										
1980	88 342	-	298	4 613	196	1 415	-	1 825	-	1 568	78 427	
		1980 = 100										
1981	-	-	254,4	96,3	100,0	118,4	-	81,5	-	102,4	112,6	
1982	-	-	565,8	91,8	523,0	116,3	-	96,6	-	120,8	129,0	
1983	-	-	722,5	88,7	628,6	117,4	-	122,8	-	184,9	142,9	
1984	-	-	776,5	87,4	-	145,9	-	125,2	-	218,9	156,3	
1984 I	153,8	-	676,5	87,8	693,9	136,0	-	119,2	-	220,9	158,3	
II	148,1	-	757,0	86,1	702,0	144,2	-	126,2	-	213,8	151,4	
III	148,3	-	800,0	87,1	689,8	149,0	-	134,4	-	200,5	151,4	
IV	159,1	-	872,5	88,5	-	154,3	-	121,0	-	240,6	164,3	
1985 I	159,2	-	940,9	85,9	-	151,2	-	122,5	-	259,2	164,3	
1984 feb	-	-	716,8	84,5	667,3	129,8	-	110,5	-	219,6	155,5	
mar	-	-	793,3	89,7	704,1	144,2	-	124,9	-	228,8	158,2	
apr	-	-	749,0	85,1	691,8	141,6	-	124,9	-	220,4	152,8	
mai	-	-	757,0	87,7	716,3	147,6	-	128,2	-	212,8	156,0	
jun	-	-	765,1	85,6	698,0	143,3	-	125,6	-	208,2	145,3	
jul	-	-	785,2	86,9	679,6	152,7	-	136,1	-	207,4	156,4	
aug	-	-	801,3	89,7	704,1	148,4	-	133,5	-	205,1	147,3	
sep	-	-	813,4	84,5	685,7	145,9	-	133,5	-	189,0	150,5	
oct	-	-	837,6	88,4	373,5	151,8	-	128,9	-	199,0	167,3	
nov	-	-	889,9	87,7	-	154,3	-	118,4	-	261,0	157,2	
dec	-	-	889,9	89,5	-	156,9	-	115,7	-	261,7	168,4	
1985 jan	-	-	942,3	90,3	-	120,4	-	119,7	-	274,7	174,2	
feb	-	-	881,9	83,0	-	155,2	-	114,4	-	250,3	153,4	
mar	-	-	998,7	84,5	-	178,1	-	133,5	-	252,6	165,3	
apr	-	-	894,0	-	-	178,9	-	-	-	-	161,7	

	EUR10	BELGIQUE BELGIË	DANMARK	BR DEUTSCHLAND	ΕΛΛΑΔΑ	FRANCE	IRELAND	ITALIA	LUXEMBOURG	NEDERLAND	UNITED KINGDOM
<b>067 - ROHOEL VERARBEITUNG IN RAFFINERIEEN</b>						<b>CRUDE OIL TREATED IN REFINERIES</b>					<b>PETROLE BRUT TRAITE DANS LES RAFFINERIES</b>
					<b>1000 T</b>						
<b>1980</b>	512 703	33 523	6 649	110 772	14 268	113 919	2 028	96 519	-	50 637	84 388
					<b>1980 = 100</b>						
<b>1981</b>	88,7	87,3	93,7	87,0	111,7	85,4	36,2	95,9	-	80,4	89,9
<b>1982</b>	82,4	74,3	90,7	82,8	105,9	72,7	24,5	90,7	-	78,2	87,7
<b>1983</b>	79,2	68,9	104,5	77,6	98,7	66,7	58,5	83,7	-	86,3	88,3
<b>1984</b>	80,0	69,2	110,4	78,1	88,9	67,3	61,1	80,6	-	94,6	91,2
<b>1984 I</b>	85,1	73,7	115,4	80,9	84,4	78,6	65,7	88,9	-	100,6	88,1
<b>II</b>	77,7	72,8	101,8	77,5	87,4	61,4	60,6	77,3	-	92,1	90,3
<b>III</b>	78,1	67,9	115,0	76,8	92,8	60,6	59,0	80,7	-	91,1	91,7
<b>IV</b>	79,3	62,4	109,2	77,4	91,0	68,5	59,4	75,4	-	94,6	94,5
<b>1985 I</b>	79,0	57,3	111,7	76,8	90,3	71,0	60,2	76,8	-	91,2	92,5
<b>1984 feb</b>	83,1	70,8	109,2	78,9	84,7	76,6	62,7	84,3	-	101,5	87,9
<b>mar</b>	83,6	74,1	115,3	78,4	70,6	74,7	69,8	95,6	-	98,4	83,7
<b>apr</b>	80,2	75,0	120,4	81,2	81,2	64,5	55,0	84,2	-	89,2	89,3
<b>mai</b>	75,1	74,7	71,1	73,7	87,9	60,0	45,6	70,8	-	90,2	92,3
<b>jun</b>	77,7	68,6	114,1	77,7	93,1	59,8	81,1	76,8	-	96,8	89,4
<b>jul</b>	80,0	66,3	114,2	80,8	90,9	61,6	74,0	86,1	-	91,3	91,3
<b>aug</b>	77,4	67,3	113,7	76,7	90,1	60,2	76,9	82,0	-	86,0	89,8
<b>sep</b>	76,9	70,2	117,1	72,9	97,5	60,0	26,0	74,0	-	95,9	94,0
<b>oct</b>	78,7	58,3	113,2	75,9	97,1	68,6	38,5	74,5	-	88,4	97,9
<b>nov</b>	78,5	66,0	99,4	77,7	87,0	63,7	74,6	77,5	-	96,9	91,2
<b>dec</b>	80,7	62,8	115,1	78,4	88,8	73,1	65,1	74,2	-	98,5	94,4
<b>1985 jan</b>	80,0	65,8	103,8	80,2	89,1	71,8	62,1	73,3	-	91,0	94,3
<b>feb</b>	77,1	59,6	119,5	72,7	83,0	71,6	56,8	74,6	-	92,5	86,9
<b>mar</b>	80,0	46,4	111,9	77,5	98,9	69,7	61,5	82,5	-	90,1	96,4
<b>apr</b>		32,3	70,4		71,7	64,6	47,3		-		92,2
<b>068 - MOTORENBENZIN VERBRAUCH</b>						<b>MOTOR SPIRIT CONSUMPTION</b>					<b>ESSENCE MOTEUR CONSUMMATION</b>
					<b>1000 T</b>						
<b>1980</b>	84 585	2 952	1 538	24 178	1 387	17 799	1 019	12 280	286	3 961	19 185
					<b>1980 = 100</b>						
<b>1981</b>	97,5	92,2	94,0	94,0	104,3	102,0	100,2	99,2	108,7	93,2	97,7
<b>1982</b>	98,5	90,5	92,0	95,9	109,6	102,1	97,0	97,7	108,4	94,7	100,5
<b>1983</b>	98,9	87,5	93,8	97,3	113,7	102,7	91,5	95,8	103,5	93,4	102,1
<b>1984</b>	100,6	87,9	97,1	99,9	120,5	103,1	86,9	95,0	102,4	93,7	105,6
<b>1984 I</b>	93,5	85,9	88,2	92,8	103,2	95,2	80,9	87,3	86,7	92,5	98,8
<b>II</b>	103,1	90,4	102,8	102,8	119,7	106,5	91,1	97,4	103,5	95,3	107,2
<b>III</b>	105,5	90,5	103,3	102,5	138,4	111,0	91,9	102,2	116,1	95,1	109,1
<b>IV</b>	100,3	89,0	97,8	101,4	120,8	99,8	84,0	93,1	103,5	91,8	107,2
<b>1985 I</b>	90,8	80,4	85,3	89,7	106,1	90,7	76,9	87,4	88,1	86,5	97,0
<b>1984 mar</b>	99,3	91,1	98,3	100,2	110,7	99,6	86,0	91,8	96,5	86,0	106,6
<b>apr</b>	102,3	93,5	103,3	103,3	115,1	105,6	87,1	97,9	104,9	93,9	104,5
<b>mai</b>	104,1	89,0	103,8	103,7	117,7	103,8	96,6	99,7	100,7	101,5	110,1
<b>jun</b>	102,8	88,6	100,7	101,4	126,3	110,0	89,5	94,6	104,9	90,6	107,0
<b>jul</b>	108,7	89,4	105,3	105,5	141,9	116,4	94,2	105,3	125,9	94,5	112,1
<b>aug</b>	110,3	94,7	106,9	105,9	149,7	117,7	100,1	109,0	125,9	99,7	112,0
<b>sep</b>	97,5	87,4	97,5	96,2	123,7	98,8	81,3	92,3	96,5	91,2	103,1
<b>oct</b>	105,3	95,5	99,9	106,1	121,1	105,6	86,0	99,5	113,3	95,1	111,3
<b>nov</b>	99,3	91,5	92,8	101,7	115,9	96,7	84,8	90,3	100,7	91,8	107,0
<b>dec</b>	96,5	80,1	100,7	96,4	125,5	97,1	81,3	89,4	96,5	88,5	103,3
<b>1985 jan</b>	88,7	80,1	81,1	86,1	102,1	88,8	77,7	87,3	79,7	91,2	93,9
<b>feb</b>	87,4	78,0	85,8	85,9	102,1	89,5	70,7	83,4	88,1	81,5	92,6
<b>mar</b>	98,3	82,9	88,9	97,2	114,2	93,6	82,4	91,7	96,5	86,9	104,5
<b>apr</b>			97,5		130,6	104,1	77,7	100,7	113,3	93,6	106,0
<b>mal</b>						105,5				96,9	
<b>069 - ELEKTRIZITAET VERBRAUCH</b>						<b>ELECTRICITY CONSUMPTION</b>					<b>ELECTRICITE CONSUMMATION</b>
					<b>GWH</b>						
<b>1980</b>	1 214 247	47 647	24 291	351 442	21 904	248 732	9 779	180 250	3 608	61 733	264 862
					<b>1980 = 100</b>						
<b>1981</b>	100,2	100,1	98,9	100,4	101,3	103,8	99,5	99,4	95,5	99,0	97,7
<b>1982</b>	99,8	99,3	100,6	99,4	102,7	105,1	100,6	99,5	96,1	97,9	95,8
<b>1983</b>	102,0	101,8	102,7	102,2	110,2	107,8	103,3	100,8	99,1	99,9	97,0
<b>1984</b>	106,0	106,8	107,4	106,0	118,1	113,4	107,0	105,6	104,7	103,5	98,7
<b>1984 I</b>	120,2	116,4	120,8	118,0	123,6	136,0	117,4	113,0	114,2	107,7	116,7
<b>II</b>	98,4	101,9	96,2	98,4	110,5	103,5	99,5	102,8	99,9	98,1	89,2
<b>III</b>	92,8	94,3	95,5	95,0	113,2	92,3	96,3	97,9	94,1	98,4	83,0
<b>IV</b>	112,7	114,5	117,2	112,7	120,8	121,6	114,8	108,9	110,8	109,7	106,0
<b>1985 I</b>	125,5	122,3	129,5	123,6	125,0	144,7	122,1	114,8	115,3	110,1	121,5
<b>1984 feb</b>	116,7	114,1	117,9	115,9	120,5	133,6	114,1	109,9	111,4	104,6	109,6
<b>mar</b>	122,7	116,4	119,5	117,4	123,8	133,3	116,5	113,8	115,4	107,1	130,9
<b>apr</b>	100,0	102,7	99,6	102,2	108,4	108,7	101,9	100,0	102,4	97,5	88,2
<b>mai</b>	99,5	105,6	97,7	101,9	111,2	106,5	102,2	105,5	103,1	100,8	83,5
<b>jun</b>	95,7	97,5	91,1	91,2	111,8	95,4	94,4	102,8	94,1	96,1	95,9
<b>jul</b>	91,3	86,3	84,1	93,6	117,0	95,4	94,7	105,5	98,4	94,1	73,2
<b>aug</b>	86,6	93,7	101,8	92,5	111,3	83,6	94,7	85,7	82,2	100,2	73,9
<b>sep</b>	100,5	102,9	100,6	99,0	111,4	97,9	99,4	102,6	101,8	100,8	102,0
<b>oct</b>	106,4	114,1	111,6	109,7	114,8	112,3	110,4	109,2	111,4	110,2	91,1
<b>nov</b>	110,4	113,0	119,0	113,0	118,0	117,7	118,0	108,2	111,8	109,4	99,4
<b>dec</b>	121,2	116,3	121,1	115,4	129,7	134,8	115,8	109,3	109,1	109,5	127,6
<b>1985 jan</b>	133,3	130,1	140,7	133,5	131,5	165,2	130,9	119,8	122,7	118,1	116,0
<b>feb</b>	117,4	116,0	125,0	116,2	118,9	130,6	114,6	108,4	108,8	104,2	115,6
<b>mar</b>	125,8	120,7	122,6	121,1	124,5	138,3	120,9	116,2	114,4	108,1	132,7
<b>apr</b>		108,9	108,2	107,3		114,2	108,0	102,4	106,8	100,9	93,1



## INDUSTRIERZEUGNISSE

## INDUSTRIAL PRODUCTS

## PRODUITS INDUSTRIELS

	EUR10	BELGIQUE BELGIË	DANMARK	BR DEUTSCHLAND	ΕΛΛΑΔΑ	FRANCE	IRELAND	ITALIA	LUXEMBOURG	NEREDLAND	UNITED KINGDOM	
<b>070 - ELEKTR. AUS HERKOEML. WAERMEKRAFT ERZEUGUNG</b>						<b>ELECTRICITY - CONVENTIONAL THERMAL PRODUCTION</b>						<b>ELECTRICITE THERMIQUE CLASSIQUE PRODUCTION</b>
	<b>GWH</b>											
<b>1980</b>	910 807	38 286	25 497	287 820	17 892	118 845	9 152	125 513	782	58 093	228 927	
	<b>1980 = 100</b>											
<b>1981</b>	93,6	91,1	72,4	96,2	103,3	77,4	99,5	97,9	77,6	99,5	96,7	
<b>1982</b>	90,9	84,0	87,8	92,2	101,8	77,6	101,1	98,0	55,0	92,8	92,1	
<b>1983</b>	88,7	67,7	81,1	94,0	111,4	64,0	104,0	97,5	46,5	92,3	91,3	
<b>1984</b>	86,7	63,2	83,0	92,2	114,0	51,0	109,2	95,3	54,5	98,0	92,1	
<b>1984 I</b>	105,9	71,3	97,5	112,2	123,0	79,9	113,7	118,3	60,4	101,3	111,1	
II	77,6	57,7	71,5	83,8	102,0	43,1	105,8	83,8	48,1	91,4	82,0	
III	74,1	57,0	68,2	79,1	108,7	37,4	103,6	82,1	49,6	92,4	77,4	
IV	89,1	66,8	94,9	93,7	118,3	43,7	113,8	97,2	59,8	106,7	98,0	
<b>1985 I</b>	102,2	83,0	125,2	103,5	134,4	63,6	124,0	112,9	54,2	104,5	111,4	
<b>1984 feb</b>	101,2	69,7	93,1	110,6	119,9	72,9	107,8	114,6	64,5	94,3	103,2	
mar	110,0	77,1	99,2	111,8	123,7	81,8	119,2	115,7	66,0	103,3	126,5	
apr	82,1	56,3	78,7	89,2	103,6	52,1	105,3	92,9	49,1	94,3	82,1	
mai	79,0	69,7	76,1	87,7	98,9	50,5	109,7	84,5	47,6	92,5	75,7	
jun	71,8	47,0	59,6	74,6	103,5	26,9	102,4	73,9	47,6	87,4	88,3	
jul	70,8	38,8	49,9	78,7	112,1	38,9	102,7	86,1	49,1	88,2	68,0	
aug	70,3	61,9	74,2	79,0	107,4	30,7	101,6	73,9	43,0	93,6	69,1	
sep	81,0	70,1	80,4	79,7	106,5	42,7	106,6	86,3	56,8	95,5	95,1	
oct	84,5	69,1	89,0	93,5	107,4	42,7	114,3	90,0	59,8	105,5	85,8	
nov	88,3	66,2	97,2	94,2	111,6	43,9	116,7	99,4	72,1	106,5	93,0	
dec	94,6	65,1	98,4	93,5	135,8	44,3	110,3	102,1	47,6	108,2	115,2	
<b>1985 jan</b>	111,1	87,3	136,6	116,7	144,4	88,8	132,8	122,7	56,8	113,0	106,5	
feb	95,6	82,1	126,9	96,8	129,6	51,0	115,0	106,9	46,0	96,6	106,3	
mar	99,8	79,5	112,2	96,9	129,2	51,1	124,3	109,2	59,8	104,0	121,5	
apr		59,3	118,5	81,5		27,9	107,0	81,7	56,8	96,3	83,1	
<b>071 - ROHSTAHL ERZEUGUNG</b>						<b>CRUDE STEEL PRODUCTION</b>						<b>ACIER BRUT PRODUCTION</b>
	<b>1000 T</b>											
<b>1980</b>	128 646	12 321	734	43 838	909	23 172	2	26 501	4 619	5 272	11 278	
	<b>1980 = 100</b>											
<b>1981</b>	98,0	99,7	83,4	94,9	100,0	91,7	100,0	93,5	82,1	103,8	135,8	
<b>1982</b>	86,6	81,1	76,3	81,8	102,6	79,4	184,8	90,6	76,0	82,6	121,8	
<b>1983</b>	85,1	82,4	67,2	81,5	94,4	75,9	427,3	82,3	71,3	85,1	132,8	
<b>1984</b>	93,4	91,7	74,7	89,9	98,5	81,2	503,0	90,8	86,3	108,9	134,9	
<b>1984 II</b>	95,2	98,3	75,2	90,2	105,6	83,3	412,1	95,2	81,5	113,7	131,8	
III	88,6	82,8	70,3	90,5	76,1	70,9	509,1	83,5	82,6	114,2	127,3	
IV	94,0	93,2	64,9	88,8	105,2	84,4	569,7	90,1	90,2	110,5	136,5	
<b>1985 I</b>	94,7	86,9	61,6	92,4	106,1	83,8	654,5	92,3	86,3	108,4	136,9	
II		91,3	65,4	94,8		86,5	606,1	94,4	87,6	99,8	154,2	
<b>1984 apr</b>	91,1	90,0	78,5	87,5	101,7	78,2	327,3	87,9	79,0	115,4	132,8	
mai	99,0	102,8	88,3	94,9	106,9	87,4	436,4	100,3	83,4	116,8	127,8	
jun	95,5	102,0	58,9	88,2	108,3	84,3	472,7	97,4	82,1	108,8	134,9	
jul	92,1	78,6	45,8	93,1	71,3	84,6	436,4	86,5	84,4	113,4	128,3	
aug	76,7	80,9	96,5	84,0	58,1	42,0	363,6	71,5	68,8	115,9	111,6	
sep	97,0	88,7	68,7	94,5	99,0	86,1	727,3	92,4	94,6	113,4	141,9	
oct	100,7	96,8	68,7	96,1	112,2	89,1	618,2	96,5	100,3	112,7	150,7	
nov	96,3	97,1	67,0	92,9	103,0	82,9	545,5	90,8	95,3	104,7	145,1	
dec	84,9	85,7	58,9	77,5	100,3	81,3	545,5	82,9	75,1	114,3	113,7	
<b>1985 jan</b>	91,4	84,5	67,0	91,0	109,6	79,6	581,8	90,2	83,1	109,0	121,1	
feb	90,0	79,3	63,8	87,6	100,3	80,9	618,2	89,7	79,5	103,8	127,8	
mar	102,7	96,9	54,0	98,6	108,3	90,8	763,6	97,0	96,4	112,4	161,8	
apr	96,1	90,7	55,6	91,4	99,0	86,9	545,5	91,3	92,0	85,8	158,1	
mai	98,3	95,1	70,3	93,2	112,2	86,8	545,5	97,0	85,5	102,4	150,3	
jun		88,2	70,3	99,9		85,8	727,3	94,8	85,2	111,3	154,2	
<b>072 - PRIVATE UND GEWERBLICHE KRAFTWAGEN ERZEUGUNG</b>						<b>PASSENGER CARS PRODUCTION</b>						<b>VOITURES PARTICULIERES ET COMMERCIALES PRODUCTION</b>
	<b>1000</b>											
<b>1980</b>	9 671,9	213,8		3 520,9	-	3 487,6		1 445,2		80,8	923,6	
	<b>1980 = 100</b>											
<b>1981</b>	93,4	102,9		101,6	-	84,7		87,0		96,4	103,0	
<b>1982</b>	96,9	115,2		106,9	-	88,5		89,8		112,9	95,8	
<b>1983</b>	102,5	122,7		110,1	-	92,6		96,6		130,8	113,1	
<b>1984</b>				106,6	-	83,4		99,6		134,3	98,5	
<b>1984 I</b>	110,3	99,3		127,7	-	90,7		110,7		134,7	118,2	
II	89,2	96,4		74,2	-	87,4		118,8		136,1	101,3	
III	84,1	108,7		101,3	-	66,5		80,8		73,8	85,3	
IV				123,3	-	89,1		88,0		192,6	89,2	
<b>1985 I</b>				132,3	-	84,8		107,3			126,5	
<b>1984 mar</b>	115,6	115,6		130,0	-	96,4		119,5		127,7	126,0	
apr	101,9	132,5		110,4	-	88,0		108,0		142,6	101,3	
mai	102,0	133,6		98,6	-	92,1		125,2		138,1	105,2	
jun	63,9	23,0		13,6	-	82,1		123,3		127,7	97,4	
jul	90,2	72,4		87,1	-	86,9		122,1		66,8	70,2	
aug	59,7	121,8		96,1	-	31,1		15,4		23,8	87,1	
sep	102,4	131,9		120,6	-	81,5		105,0		130,7	98,7	
oct	114,2	83,1		134,7	-	95,6		109,9		301,5	103,9	
nov				138,5	-	93,9		79,2		147,0	93,5	
dec				96,6	-	77,8		74,7		129,2	70,2	
<b>1985 jan</b>				137,9	-	87,4		107,4		133,7	137,7	
feb				127,4	-	80,8		105,7		136,6	123,4	
mar				131,5	-	86,4		108,8			118,2	
apr				124,6	-						116,9	
mai				118,0	-						131,2	



LANDWIRTSCH.ERZEUGNISSE

AGRICULTURAL PRODUCTS

PRODUITS AGRICOLES

	EUR10	BELGIQUE BELGIË	DANMARK	BR DEUTSCHLAND	ΕΛΛΑΔΑ	FRANCE	IRELAND	ITALIA	LUXEMBOURG	NERDERLAND	UNITED KINGDOM
<b>076 - RINDFLEISCH ERZEUGUNG</b>		<b>BEEF AND VEAL PRODUCTION</b>								<b>VIANDE BOVINE PRODUCTION</b>	
<b>1000 T</b>											
1980	7 176,8	302,4	243,9	1 563,5	93,9	1 837,6	453,9	1 146,1	8,3	418,6	1 108,6
<b>1980 = 100</b>											
1981	96,6	102,4	97,2	98,1	100,0	99,9	71,0	96,9	98,8	104,5	94,4
1982	92,7	90,6	94,4	94,1	95,6	95,0	76,6	96,4	89,9	100,4	87,1
1983	96,4	93,2	98,2	95,1	91,4	98,6	77,8	100,1	106,9	107,6	94,9
1984	104,3	102,4	101,1	102,9	90,3	108,4	85,2	103,1	114,7	123,0	103,5
1984 I	97,8	97,1	105,0	95,4	79,9	103,0	64,1	92,4	112,8	112,5	106,3
II	96,4	101,0	104,1	94,2	86,4	101,1	53,7	100,3	102,7	114,5	95,9
III	106,9	100,7	95,0	105,7	97,7	112,4	98,0	110,5	111,1	125,3	97,7
IV	116,0	110,8	100,5	116,4	97,2	117,1	125,0	109,3	132,2	139,6	114,2
1985 I			91,0	95,7	78,2	103,5	67,5	95,9			105,3
1984 mar	99,6	101,4	104,8	97,5	76,1	104,0	62,4	96,6	109,3	129,9	102,4
apr	97,7	99,1	94,5	91,4	81,3	102,1	53,9	99,6	120,8	99,7	116,3
mai	99,7	106,4	118,1	102,0	86,3	103,7	51,8	105,4	102,8	130,2	87,5
jun	91,6	97,4	99,9	89,3	91,6	97,4	55,3	95,9	84,4	113,5	83,9
jul	97,3	92,1	76,8	96,2	98,0	104,9	67,4	98,9	107,4	105,0	99,6
aug	108,1	106,1	105,8	106,9	102,9	115,5	97,8	114,1	103,8	135,0	86,6
sep	115,5	103,9	102,3	113,9	92,2	116,8	128,8	118,6	122,1	136,0	107,1
oct	132,1	121,9	121,0	134,3	92,7	132,7	152,8	119,3	155,8	147,3	135,6
nov	116,3	108,4	106,8	114,5	95,7	116,8	142,2	105,0	120,4	150,5	111,9
dec	99,5	101,9	73,8	100,5	103,4	101,7	79,8	103,6	120,4	120,9	94,9
1985 jan			112,2	105,7	82,8	108,9	76,9	96,8	128,9		122,2
feb			88,6	86,2	75,3	98,8	55,8	90,9	100,1		94,1
mar			72,3	95,3	76,6	102,7	69,8	100,0			99,6
apr				100,6		105,1	70,3				116,4
mai						100,6					
<b>077 - SCHWEINFLEISCH ERZEUGUNG</b>		<b>PORK PRODUCTION</b>								<b>VIANDE PORCINE PRODUCTION</b>	
<b>1000 T</b>											
1980	10 097,9	660,9	966,4	3 213,6	154,1	1 803,0	153,4	1 085,5	8,0	1 125,6	927,5
<b>1980 = 100</b>											
1981	101,4	101,7	102,1	99,0	100,0	102,9	97,7	101,9	99,9	106,1	100,3
1982	101,1	101,7	102,0	98,0	100,1	100,2	99,9	102,1	103,2	107,6	103,2
1983	104,1	105,6	107,9	100,1	96,7	100,3	104,9	107,4	116,8	110,9	108,6
1984	104,8	108,8	107,0	101,1	96,4	100,9	90,4	112,2	110,4	116,0	101,9
1984 I	108,3	109,3	108,9	102,5	99,4	105,4	104,3	127,2	116,7	115,7	104,2
II	100,9	111,8	100,8	100,0	75,4	98,1	89,4	99,5	104,4	109,7	98,9
III	99,9	103,5	107,2	95,3	82,1	98,4	90,2	92,2	101,9	118,6	99,7
IV	110,2	110,7	111,3	106,7	128,8	101,7	77,7	129,9	118,5	120,2	104,8
1985 I			104,7	99,4	87,6	100,2	87,9	126,3			100,0
1984 mar	104,2	112,7	108,3	100,9	78,7	102,2	103,3	104,9	112,2	119,6	94,2
apr	99,6	102,9	93,9	100,9	74,0	98,2	90,0	100,4	114,7	95,0	112,4
mai	105,8	124,6	109,0	103,2	75,6	101,3	95,4	107,2	105,8	122,2	92,2
jun	97,2	108,0	99,5	95,9	76,4	94,8	82,9	91,0	92,8	111,9	92,0
jul	101,6	98,9	106,7	98,5	79,9	101,0	90,7	93,9	104,3	111,4	112,9
aug	101,0	111,2	112,6	96,3	82,8	102,1	95,4	81,4	93,9	128,2	89,5
sep	97,1	100,4	102,3	90,9	83,5	92,2	84,5	101,3	107,7	116,1	96,5
oct	113,8	120,0	119,0	107,1	93,3	108,5	71,2	123,3	125,3	128,9	118,9
nov	110,0	111,5	116,1	106,4	108,7	100,3	96,2	122,8	107,0	126,4	100,9
dec	106,9	100,7	98,8	106,4	184,4	96,4	65,7	143,7	123,1	105,4	94,6
1985 jan			124,2	105,1	99,4	107,6	96,2	159,8	115,4		110,9
feb			101,9	91,8	91,3	96,1	82,9	119,0			93,8
mar			88,0	101,2	72,2	96,9	84,5	100,2			95,4
apr				102,8		102,8	84,5				118,1
mai						98,2					
<b>078 - MOLKEREIBUTTER ERZEUGUNG</b>		<b>BUTTER PRODUCTION</b>								<b>BEURRE DE LAITERIE PRODUCTION</b>	
<b>1000 T</b>											
1980	1 906,7	69,3	113,3	576,3	0,8	607,9	111,0	71,1	8,2	180,6	168,2
<b>1980 = 100</b>											
1981	96,7	99,7	95,9	94,4	100,0	95,5	101,0	95,3	91,2	101,5	101,2
1982	105,6	103,8	106,4	96,4	77,5	101,9	119,7	100,7	97,5	120,4	128,2
1983	116,5	116,0	115,7	108,8	50,0	102,9	142,6	110,7	98,3	150,3	143,0
1984	107,9	105,2	92,1	99,3	40,9	99,8	148,6	114,4	98,9	134,1	121,2
1983 IV	93,5	82,3	95,7	94,4	-	87,1	74,2	91,4	89,1	112,1	110,6
1984 I	115,2	96,1	99,2	115,2	41,9	104,0	90,8	110,4	94,1	147,5	159,1
II	141,7	148,9	111,9	123,0	38,4	130,5	242,2	140,9	116,1	164,4	174,3
III	94,9	111,6	81,9	84,0	36,4	84,9	191,7	108,3	102,0	130,5	62,0
IV	79,7	64,2	75,6	74,9	47,0	79,6	69,9	97,9	83,5	94,1	89,3
1985 I	-	-	-	-	53,0	-	-	-	-	-	-
1983 dec	96,2	71,8	97,4	100,6	-	91,2	33,5	94,0	90,4	115,0	130,7
1984 jan	107,4	77,4	100,6	112,0	-	99,7	42,2	90,9	90,6	134,2	159,1
feb	109,0	84,8	93,2	108,4	34,8	99,5	85,4	104,4	88,8	140,9	150,3
mar	129,3	126,3	103,8	125,2	43,9	112,9	144,9	136,1	103,1	167,5	168,0
apr	135,7	135,1	113,3	125,2	42,4	120,6	200,0	129,3	103,2	166,1	170,9
mai	155,3	170,3	117,6	132,4	33,3	145,1	271,4	137,5	127,0	174,8	202,5
jun	133,9	141,3	104,9	111,3	39,4	125,9	255,1	156,0	118,1	152,2	149,3
jul	114,5	139,2	90,0	96,7	34,8	107,6	228,1	116,5	106,0	158,8	83,9
aug	95,7	113,0	81,6	87,2	37,9	82,3	205,4	114,8	108,8	130,2	57,7
sep	74,4	82,7	74,1	68,2	36,4	64,7	141,6	93,7	91,2	102,3	44,3
oct	80,4	77,5	75,2	73,5	36,4	79,4	117,8	109,3	99,1	90,4	64,3
nov	73,9	56,4	71,0	68,6	50,0	76,2	61,6	87,6	77,9	83,7	84,8
dec	84,9	58,8	80,5	82,5	54,5	83,3	30,3	96,8	73,4	108,3	118,9
1985 jan			89,0	84,7	66,7	84,1	49,7		85,3	119,6	143,2
feb			87,9		48,5					111,6	
mar			-	-	43,9	-	-	-	-	-	-
apr			-	-	18,2	-	-	-	-	-	-

	EUR10	EUR9	UEBL/BLEU	DANMARK	BR DEUTSCHLAND	ΕΛΛΑΔΑ	FRANCE	IRELAND	ITALIA	NEDERLAND	UNITED KINGDOM
079 - HANDELSBILANZ: INSGESAMT (FOB/CIF)			TRADE BALANCE: TOTAL (FOB/CAF)			BALANCE COMMERCIALE: TOTAL (FOB/CAF)					
MIO ECU											
1981	-32 032,6	-5 417,6	-1 475,2	11 239,5	-3 950,6	-17 283,2	-2 467,0	-13 554,3	1 320,5	-444,6	
1982	-27 514,8	-3 082,0	-1 866,3	21 599,1	-5 826,3	-24 457,4	-1 574,4	-12 512,5	3 499,8	-3 295,0	
1983	-20 421,7	-2 434,9	-740,5	18 501,0	-5 800,4	-15 628,2	-621,2	-8 515,7	4 498,6	-9 680,6	
1984	-24 080,0	-4 897,2	-1 107,9	24 136,2	-6 048,1	-13 130,0	81,0	-13 849,2	4 740,3	-14 005,2	
1984 I	-7 559,4	-1 580,5	-368,3	5 051,1	-880,6	-5 030,7	-367,2	-3 022,8	1 683,8	-3 044,4	
II	-8 493,8	-1 171,8	-330,1	3 868,3	-1 062,3	-3 040,6	295,3	-4 284,0	1 799,3	-4 567,9	
III	-5 567,6	-1 418,2	-112,8	5 412,9	-1 027,3	-2 100,4	91,1	-2 033,8	-127,9	-4 251,2	
IV	-2 459,1	-726,8	-296,8	9 803,9	-3 077,8	-2 958,3	61,9	-4 508,7	1 385,1	-2 141,7	
1985 I		-535,6	-535,6	6 124,3	-4 984,2		-72,1	-5 935,9	1 236,2	-5 045,4	
1984 mar	-1 598,9	-386,8	-83,0	2 031,1	-247,1	-1 301,1	-30,4	-1 274,0	749,9	-1 057,5	
apr	-2 954,5	-421,2	-123,8	1 144,4	-323,8	-804,8	16,2	-1 290,0	547,3	-1 698,8	
mai	-2 300,3	-424,8	-139,6	2 154,8	-341,7	-802,6	60,1	-2 175,9	823,6	-1 454,2	
jun	-3 239,0	-325,7	-66,7	569,1	-396,9	-1 433,2	219,0	-818,1	428,4	-1 414,9	
jul	-309,6	-150,8	-96,6	1 336,4	-404,8	-533,5	150,3	446,2	-56,5	-1 000,2	
aug	-3 054,1	-916,7	-41,0	1 696,6	-354,4	-484,6	-264,2	-1 052,9	-169,3	-1 467,8	
sep	-2 203,9	-350,7	24,9	2 379,8	-268,1	-1 082,2	205,0	-1 427,2	97,9	-1 783,3	
oct	-323,3	-284,3	-185,3	3 943,9	-448,9	-1 214,6	-38,6	-945,8	351,1	-1 500,9	
nov	-1 131,7	-408,4	20,2	3 128,3	-499,3	-1 029,0	-23,5	-2 561,7	754,9	-513,2	
dec	-1 004,1	-34,0	-131,6	2 731,8	-2 129,6	-714,7	123,9	-1 001,2	279,0	-127,6	
1985 jan		-196,7	-196,7	1 149,3	-487,1	-2 221,0	-193,9	-1 980,9	438,8	-1 741,9	
feb		-106,2	-106,2	2 115,2		-1 868,7	9,6	-2 271,1	536,0	-1 255,9	
mar		-232,6	-232,6	2 859,7		-894,4	112,2	-1 683,9	261,4	-2 047,5	
apr		-186,8	-186,8	2 458,7		-1 026,9	-150,8	-2 341,5		-1 177,9	
mai		-207,1	-207,1	3 330,9		-1 071,5	47,5			-436,1	
080 - HANDELSBILANZ: EXTRA-EG (FOB/CIF)			TRADE BALANCE: EXTRA-EC (FOB/CIF)			BALANCE COMMERCIALE: EXTRA-CE (FOB/CAF)					
MIO ECU											
1981	-37 257,7	-7 954,4	-591,1	7 312,3	-1 615,3	-8 860,0	-322,9	-10 541,9	-12 657,9	-2 026,5	
1982	-35 327,5	-7 608,2	-934,8	12 158,7	-3 150,6	-10 038,8	-155,0	-11 324,7	-12 122,1	-2 152,1	
1983	-26 454,7	-5 127,0	-326,8	12 998,2	-3 242,7	-3 473,3	18,7	-8 526,7	-12 791,8	-5 983,3	
1984	-30 938,6	-5 262,8	108,6	15 833,7	-3 631,5	-247,1	71,3	-10 532,8	-16 783,4	-10 494,6	
1984 I	-10 004,9	-1 626,0	-151,8	3 198,2	-388,7	-1 406,3	-75,9	-2 640,1	-4 430,1	-2 484,2	
II	-9 509,2	-1 527,4	-0,6	2 821,9	-397,2	-36,8	94,7	-3 284,6	-4 052,9	-3 126,3	
III	-7 322,2	-1 314,6	116,8	3 569,0	-471,1	428,8	35,1	-2 175,2	-4 669,2	-2 841,9	
IV	-4 102,2	-794,8	144,3	6 244,7	-2 374,5	767,1	17,4	-2 432,9	-3 631,3	-2 042,2	
1985 I		-96,9	-96,9	4 489,1		-866,4	-6,4	-4 093,1	-4 909,0	-5 086,8	
1984 mar	-2 104,7	-401,5	0,9	1 660,2	-111,9	26,9	2,6	-1 096,8	-1 276,9	-908,1	
apr	-2 931,9	-492,1	14,4	947,9	-86,9	69,1	23,5	-1 093,5	-1 313,4	-1 000,8	
mai	-2 447,3	-581,6	-17,8	1 555,9	-100,1	385,1	21,3	-1 311,1	-1 236,3	-1 162,7	
jun	-4 130,0	-453,7	2,8	318,1	-210,1	-491,1	50,0	-880,0	-1 503,2	-962,8	
jul	-1 060,5	-422,1	26,3	1 062,8	-312,8	415,5	76,3	185,1	-1 453,1	-638,6	
aug	-2 772,0	-532,7	42,9	1 457,9	-111,8	-41,6	-127,7	-1 028,1	-1 511,3	-919,6	
sep	-3 489,7	-359,8	47,6	1 048,2	-46,4	55,0	86,5	-1 332,3	-1 704,7	-1 283,7	
oct	-2 030,5	-388,8	-81,5	1 912,1	-253,3	69,4	-22,4	-682,2	-1 379,8	-1 204,1	
nov	-1 214,7	-490,1	133,3	2 068,8	-196,7	165,1	-16,9	-1 571,7	-1 116,0	-190,5	
dec	-857,0	84,1	92,4	2 263,7	-1 924,5	532,6	56,8	-1 179,0	-1 135,4	-647,6	
1985 jan		-118,9	-118,9	924,8	-187,6	-888,3	-89,8	-1 326,7	-1 815,9	-1 906,7	
feb		39,3	39,3	1 158,3		-342,1	17,0	-1 646,8	-1 475,0	-1 374,1	
mar		-17,3	-17,3	2 406,0		364,0	66,4	-1 119,7	-1 618,0	-1 806,0	
apr		-21,9	-21,9	1 453,2		151,4	-23,9	-1 117,5		-1 172,0	
mai		-76,0	-76,0			140,4	6,1			-308,0	
081 - HANDELSBILANZ: INTRA-EG (FOB/CIF)			TRADE BALANCE: INTRA-EC (FOB/CIF)			BALANCE COMMERCIALE: INTRA-CE (FOB/CAF)					
MIO ECU											
1981	1 903,3	2 041,5	-885,5	3 295,1	-2 337,8	-8 351,9	-2 181,6	-3 829,3	12 594,9	1 557,9	
1982	4 434,9	4 006,6	-933,3	8 877,9	-2 679,5	-14 343,8	-1 464,5	-2 173,5	14 334,9	-1 189,9	
1983	2 681,8	2 161,5	-416,0	5 007,1	-2 566,5	-12 203,2	-728,0	-786,4	15 930,5	-3 717,4	
1984	3 929,9	1 026,6	-1 218,5	7 734,3	-2 428,5	-12 840,8	-70,1	-4 023,0	20 195,9	-3 522,1	
1984 I	1 720,7	-5,8	-216,9	1 710,1	-493,1	-3 650,0	-313,0	-532,0	5 779,4	-558,1	
II	284,0	280,7	-330,0	908,1	-669,7	-3 009,7	187,4	-1 173,5	5 534,8	-1 444,1	
III	1 032,0	-155,2	-230,0	1 709,1	-558,4	-2 480,0	40,9	82,7	4 197,2	-1 409,0	
IV	893,2	-17,0	-441,6	3 406,9	-707,2	-3 701,1	14,5	-2 234,8	4 684,5	-110,9	
1985 I		-439,3	-439,3	1 484,7		-4 125,9	-84,0	-2 041,0	5 767,7	41,0	
1984 mar	290,3	11,3	-84,0	328,4	-136,0	-1 335,7	-42,1	-217,5	1 915,1	-149,2	
apr	-259,8	53,4	-138,4	155,3	-239,4	-877,8	-8,0	-257,9	1 750,7	-697,6	
mai	-106,0	119,8	-122,0	553,5	-242,5	-1 188,1	32,9	-938,2	1 971,0	-292,4	
jun	649,8	107,5	-69,6	199,3	-187,8	-943,8	162,6	22,6	1 813,2	-454,1	
jul	501,0	252,5	-123,1	228,6	-92,4	-942,1	67,4	196,6	1 275,0	-361,3	
aug	-468,1	-388,3	-84,1	187,0	-243,2	-418,2	-145,4	-52,2	1 224,9	-548,5	
sep	999,0	-19,4	-22,8	1 293,5	-222,8	-1 119,6	118,9	-227,0	1 697,3	-499,2	
oct	1 448,2	72,7	-104,0	1 970,5	-195,9	-1 267,5	-26,4	-327,7	1 629,6	-303,2	
nov	-178,2	38,0	-113,4	1 004,2	-303,0	-1 192,6	-18,8	-1 024,7	1 757,6	-325,3	
dec	-376,8	-127,7	-224,2	432,3	-208,3	-1 241,0	59,7	-882,4	1 297,3	517,6	
1985 jan		-78,1	-78,1	159,9		-1 326,0	-110,6	-693,6	2 137,6	165,7	
feb		-145,7	-145,7	921,7		-1 529,8	-18,6	-717,0	1 897,0	117,2	
mar		-215,5	-215,5	403,2		-1 270,1	45,1	-630,5	1 733,1	-242,0	
apr		-165,1	-165,1	941,8		-1 150,1	-127,0	-924,0		-5,8	
mai		-131,1	-131,1			-1 220,6	41,4			-128,1	

	EUR10	EUR9	UEBL/BLEU	DANMARK	BR DEUTSCHLAND	ΕΛΛΑΔΑ	FRANCE	IRELAND	ITALIA	NEDERLAND	UNITED KINGDOM
<b>082 - AUSFUHREN FOB IN PROZENT DER EINFUHREN CIF</b>											
<b>EXPORTS FOB AS PERCENTAGE OF THE IMPORTS CIF</b>											
<b>EXPORTATIONS FOB EN POURCENTAGE DES IMPORTATIONS CAF</b>											
	%										
1981	94,3	-	89,9	90,9	107,4	53,1	84,1	74,0	83,2	102,2	99,9
1982	95,5	-	94,6	89,2	113,5	44,9	79,5	84,4	85,9	105,7	97,0
1983	96,8	-	96,1	96,4	110,7	48,1	86,9	94,2	91,0	106,6	91,4
1984	96,8	-	93,0	94,8	112,3	55,6	90,1	101,4	87,3	105,8	89,6
1984 I	96,0	-	91,2	92,8	110,3	62,2	84,9	87,9	88,1	108,4	90,7
II	95,4	-	93,3	93,7	108,0	59,1	90,8	110,4	83,3	109,1	86,2
III	96,9	-	91,4	97,5	111,5	56,4	93,0	104,5	92,3	99,3	87,1
IV	98,8	-	96,2	95,0	119,3	44,9	91,7	102,5	85,5	106,4	94,4
1985 I	-	-	-	91,3	111,3	-	86,3	98,1	80,7	105,3	86,6
1984 mar	97,6	-	93,9	95,6	112,0	68,3	88,9	97,0	86,2	111,2	90,8
apr	95,2	-	92,7	92,4	107,2	57,8	92,4	101,9	85,0	108,5	83,9
mai	96,5	-	93,0	92,6	113,2	66,9	92,8	105,5	76,2	112,1	87,3
jun	94,7	-	94,2	96,0	103,7	52,6	87,3	123,8	88,9	106,6	87,5
jul	99,5	-	97,0	93,5	108,2	54,4	95,0	116,9	105,4	99,1	90,5
aug	94,8	-	82,9	97,6	111,1	51,9	94,4	75,1	86,5	97,4	87,0
sep	96,5	-	94,2	101,4	115,1	62,9	89,6	121,6	85,0	101,4	83,7
oct	99,5	-	95,7	91,1	122,6	57,8	90,2	96,8	90,4	104,6	88,6
nov	98,4	-	93,6	101,1	118,4	57,1	91,4	98,0	75,0	110,4	95,7
dec	98,5	-	99,4	93,0	116,9	19,8	93,6	112,8	91,3	104,3	98,8
1985 jan	-	-	-	90,0	106,5	55,2	80,9	83,8	79,0	105,6	85,3
feb	-	-	-	94,7	112,3	-	85,0	100,9	78,4	107,1	89,4
mar	-	-	-	89,3	115,0	-	93,1	109,6	84,6	103,1	85,1
apr	-	-	-	89,7	113,9	-	91,9	87,2	76,7	-	90,9
mai	-	-	-	89,5	118,9	-	90,9	103,9	-	-	96,6
<b>083 - GESAMTES EINFUHRVOLUMEN</b>											
<b>VOLUME INDEX TOTAL IMPORTS</b>											
<b>VOLUME IMPORTATIONS TOTALES</b>											
	EUR 10 = 100										
1980	100,0	-	9,8	2,7	25,7	1,4	18,4	1,5	13,7	10,5	16,3
	1980 = 100										
1981	94,7	-	94,5	96,8	95,0	98,9	97,0	102,4	89,8	92,4	96,1
1982	96,5	-	91,8	98,7	96,3	110,7	100,1	98,3	91,8	92,6	100,1
1983	99,3	-	93,5	101,6	100,1	114,8	98,2	101,6	93,3	96,2	107,9
1984	105,7	-	101,0	107,8	105,2	117,8	100,5	111,2	101,8	104,9	117,3
1984 I	106,3	-	104,6	108,7	106,6	106,0	104,1	114,6	99,0	105,7	114,9
II	105,4	-	101,9	106,8	104,7	114,7	102,9	109,1	97,1	103,3	118,2
III	99,5	-	93,5	100,0	101,8	95,1	89,5	104,5	95,6	101,3	112,8
IV	111,8	-	103,9	115,9	107,7	155,5	105,6	116,4	115,4	109,4	123,4
1985 I	-	-	-	116,4	109,7	-	-	119,6	-	112,3	124,7
1984 mar	112,9	-	110,7	117,8	112,0	111,9	112,4	116,6	108,6	105,0	123,8
apr	104,3	-	102,0	101,7	106,0	100,8	100,1	100,0	99,9	102,0	114,3
mai	109,9	-	106,5	115,6	108,2	136,7	105,3	123,9	105,6	107,0	120,7
jun	101,9	-	97,3	103,0	100,0	106,5	103,2	103,4	85,9	101,0	119,7
jul	100,5	-	87,8	90,4	106,0	94,2	99,4	97,8	94,0	98,0	110,1
aug	95,8	-	91,5	104,5	98,2	91,5	75,1	113,9	87,5	104,0	116,8
sep	102,2	-	101,1	105,0	101,1	99,6	93,9	101,9	105,3	102,0	111,5
oct	116,9	-	110,7	124,0	112,0	141,3	111,7	127,1	108,4	118,0	136,1
nov	113,0	-	106,4	114,6	108,9	168,7	108,0	122,3	112,7	112,1	124,1
dec	105,4	-	94,7	109,0	102,1	156,6	97,0	99,9	125,1	98,0	110,1
1985 jan	-	-	-	113,6	108,9	-	-	126,4	-	112,0	123,1
feb	-	-	-	113,9	104,4	-	-	111,9	-	106,0	119,3
mar	-	-	-	121,8	115,7	-	-	120,5	-	119,0	131,6
apr	-	-	-	103,2	109,8	-	-	120,5	-	-	125,2
mai	-	-	-	-	110,0	-	-	-	-	-	123,8
<b>084 - GESAMTES AUSFUHRVOLUMEN</b>											
<b>VOLUME INDEX TOTAL EXPORTS</b>											
<b>VOLUME EXPORTATIONS TOTALES</b>											
	EUR 10 = 100										
1980	100,0	-	9,7	2,5	29,0	0,8	16,8	1,3	11,7	11,1	17,1
	1980 = 100										
1981	102,6	-	99,7	102,6	106,6	87,9	102,9	101,6	104,0	99,8	98,9
1982	103,9	-	101,4	103,6	110,1	84,4	99,9	107,9	105,0	99,3	101,6
1983	106,6	-	106,2	113,3	109,8	100,0	103,6	121,0	108,4	104,8	102,5
1984	114,4	-	111,6	119,5	119,9	112,1	108,8	142,7	115,5	111,0	110,7
1984 I	114,2	-	114,3	116,8	119,6	107,0	109,6	129,7	111,1	115,7	109,4
II	111,3	-	111,4	117,0	114,7	121,4	108,6	150,5	105,5	111,7	107,6
III	107,7	-	101,3	115,1	114,7	99,7	100,6	137,9	114,7	101,0	103,3
IV	124,3	-	119,3	129,1	130,7	120,4	116,4	152,6	130,9	115,7	122,4
1985 I	-	-	-	125,7	126,5	-	-	150,2	-	122,0	117,5
1984 mar	-	-	124,1	129,3	126,8	114,2	120,1	143,4	120,3	118,0	119,7
apr	-	-	111,3	109,4	113,9	105,0	107,4	126,6	111,5	110,0	100,6
mai	-	-	115,7	124,6	124,0	162,2	111,0	163,3	106,3	118,0	111,8
jun	-	-	107,1	116,9	106,2	96,9	107,4	161,7	98,8	107,0	110,4
jul	-	-	99,8	99,2	115,3	109,7	109,5	146,0	129,2	107,0	104,1
aug	-	-	90,6	121,3	110,6	86,5	90,0	110,6	98,6	99,0	107,1
sep	-	-	113,6	124,9	118,2	103,0	102,4	157,0	116,4	106,0	98,6
oct	-	-	125,5	133,5	138,6	108,2	121,6	158,9	130,7	122,0	126,9
nov	-	-	119,2	134,9	130,2	141,0	117,7	153,6	112,5	123,0	126,2
dec	-	-	113,2	118,8	123,2	111,9	110,0	145,2	149,4	102,0	114,2
1985 jan	-	-	-	119,8	120,3	-	-	134,7	103,2	122,0	113,3
feb	-	-	-	127,3	121,5	-	-	145,3	-	117,0	116,2
mar	-	-	-	130,1	137,6	-	-	170,6	-	127,0	122,9
apr	-	-	-	110,7	126,9	-	-	136,2	-	118,0	121,2
mai	-	-	-	-	132,0	-	-	-	-	-	124,4

	EUR10	EUR9	UEBL/BLEU	DANMARK	BR DEUTSCHLAND	ΕΛΛΑΔΑ	FRANCE	IRELAND	ITALIA	NEDERLAND	UNITED KINGDOM
085 - TERMS OF TRADE			TERMS OF TRADE						TERMES DE L'ECHANGE		
1980 = 100											
1981	95,9	-	94,8	99,0	93,4	116,1	95,8	97,4	91,8	98,4	101,0
1982	97,6	-	95,1	98,3	96,8	119,0	96,4	100,1	95,8	102,3	99,6
1983	99,3	-	94,0	99,6	98,4	113,3	99,5	103,3	99,8	101,8	100,4
1984	98,4	-	93,6	98,9	96,0	117,5	100,6	102,8	98,3	104,2	99,1
1984 I	98,3	-	92,9	100,0	95,8	126,2	97,7	101,9	100,5	103,0	99,4
II	99,4	-	94,9	98,8	96,2	115,8	104,2	104,8	97,7	105,1	99,0
III	98,4	-	93,6	98,2	96,3	110,9	99,8	102,5	98,3	103,8	99,2
IV	97,7	-	93,0	98,7	95,8	117,1	100,7	101,9	96,6	104,8	99,0
1985 I	-	-	-	97,8	94,1	-	-	102,2	-	100,9	95,9
1984 mar	98,8	-	93,2	100,7	96,4	137,1	100,8	103,4	99,6	103,0	98,0
apr	99,7	-	94,5	99,3	97,2	113,6	104,4	105,5	97,4	104,8	99,5
mai	99,6	-	95,2	99,3	96,2	115,4	106,6	105,0	96,8	105,8	98,4
jun	98,9	-	95,1	97,9	95,2	118,4	101,6	103,9	98,9	104,7	99,0
jul	99,4	-	94,9	98,6	96,9	95,8	104,4	102,8	98,2	103,2	99,9
aug	97,8	-	92,9	97,3	96,1	112,3	95,4	101,3	98,2	106,5	99,0
sep	98,0	-	93,1	98,6	96,0	124,5	99,5	103,5	98,4	101,6	98,8
oct	98,7	-	93,7	98,0	96,5	154,7	100,3	101,5	95,9	105,3	99,2
nov	98,6	-	92,9	99,3	96,5	139,7	101,6	102,3	96,1	104,7	98,3
dec	95,7	-	92,4	98,7	94,4	56,9	100,1	101,8	97,8	104,4	99,4
1985 jan	-	-	-	98,7	93,9	-	-	103,1	98,2	101,0	96,7
feb	-	-	-	98,0	94,1	-	-	101,8	-	101,1	95,8
mar	-	-	-	96,8	94,2	-	-	101,6	-	100,6	95,1
apr	-	-	-	96,8	96,0	-	-	101,2	-	-	98,0
mai	-	-	-	98,0	-	-	-	-	-	-	-
086 - DURCHSCHNITTSWERTE GESAMTE EINFUHR			UNIT VALUE INDEX TOTAL IMPORTS						VALEURS UNITAIRES IMPORTATIONS TOTALES		
1980 = 100											
1981	116,4	-	112,8	115,8	114,3	99,8	115,3	115,6	126,7	118,1	115,9
1982	123,9	-	118,6	124,8	121,7	120,0	122,6	125,6	133,5	125,2	123,6
1983	127,0	-	125,6	129,0	126,9	120,5	124,2	126,7	134,7	129,5	123,6
1984	137,4	-	135,8	139,6	136,4	132,3	135,1	136,8	146,6	139,6	133,7
1984 I	134,8	-	134,8	135,8	134,4	114,5	132,7	133,5	141,9	138,1	132,3
II	134,7	-	132,9	137,7	134,5	120,6	131,7	131,4	143,8	138,0	131,5
III	138,7	-	136,4	141,1	137,4	129,5	137,1	138,3	148,5	141,4	135,5
IV	141,2	-	138,9	143,7	139,3	164,5	138,8	144,1	152,1	140,8	135,6
1985 I	-	-	-	149,4	145,6	-	-	143,4	-	152,2	140,0
1984 mar	133,6	-	134,1	134,9	134,2	109,6	129,3	132,1	141,8	137,9	130,3
apr	133,6	-	132,3	136,4	133,7	119,5	130,1	129,8	143,5	136,6	129,5
mai	134,7	-	132,9	138,4	134,2	118,7	130,4	131,2	144,4	137,7	133,0
jun	135,7	-	133,6	138,4	135,6	123,6	134,6	133,2	143,5	139,7	132,0
jul	137,3	-	135,2	140,7	136,5	148,2	132,2	136,1	146,5	142,9	133,6
aug	138,9	-	135,9	140,9	137,8	126,5	142,4	139,5	148,4	135,8	135,4
sep	140,0	-	138,0	141,7	138,0	113,9	136,6	139,4	150,6	145,4	137,6
oct	139,2	-	137,5	143,5	138,4	118,4	136,9	143,5	151,6	139,6	135,7
nov	139,4	-	139,4	141,8	138,9	108,4	136,2	143,6	151,8	141,0	135,8
dec	145,1	-	139,9	145,7	140,6	266,6	143,2	145,2	153,0	141,9	135,2
1985 jan	-	-	141,0	146,7	144,9	-	-	141,9	157,7	150,9	134,9
feb	-	-	142,7	149,4	145,7	-	-	143,2	-	153,3	138,7
mar	-	-	-	152,2	146,3	-	-	145,2	-	152,5	146,5
apr	-	-	-	150,1	142,8	-	-	147,1	-	-	145,4
mai	-	-	-	147,7	-	-	-	-	-	-	-
087 - DURCHSCHNITTSWERTE GESAMTE AUSFUHR			UNIT VALUE INDEX TOTAL EXPORTS						VALEURS UNITAIRES EXPORTATIONS TOTALES		
1980 = 100											
1981	111,6	-	107,0	114,4	106,7	115,7	110,4	112,7	116,3	116,3	117,1
1982	120,9	-	112,8	122,7	117,9	140,4	118,0	125,7	127,8	128,1	123,1
1983	126,0	-	118,0	128,5	124,9	134,6	123,5	130,9	134,4	131,8	124,1
1984	135,2	-	127,0	138,1	131,0	146,8	135,8	140,6	144,0	145,4	132,6
1984 I	132,5	-	125,1	135,8	128,8	143,4	129,5	136,0	142,6	142,3	131,6
II	133,9	-	126,2	136,2	129,3	139,7	137,2	137,7	140,5	145,0	130,1
III	136,5	-	127,7	138,6	132,4	141,9	136,6	141,8	145,9	146,6	134,5
IV	137,9	-	129,2	141,7	133,4	162,1	139,7	146,8	147,0	147,6	134,2
1985 I	-	-	-	146,2	137,0	-	-	146,5	-	153,5	134,2
1984 mar	132,0	-	124,9	135,9	129,4	150,2	130,4	136,6	141,1	142,1	127,7
apr	133,2	-	125,0	135,5	129,9	135,8	135,8	137,0	139,8	143,1	128,8
mai	134,2	-	126,5	137,4	129,1	137,0	139,0	137,8	139,8	145,7	130,8
jun	134,2	-	127,1	135,6	129,0	146,3	136,9	138,4	142,0	146,3	130,6
jul	136,5	-	128,3	138,8	132,3	141,9	138,1	139,8	143,8	147,5	133,4
aug	135,9	-	126,3	137,1	132,5	142,0	135,9	141,3	145,7	144,6	134,1
sep	137,1	-	128,4	139,8	132,4	141,8	135,9	144,4	148,1	147,8	135,9
oct	137,4	-	128,8	140,6	133,6	183,1	137,4	145,7	145,5	147,0	134,6
nov	137,5	-	129,4	140,8	133,9	151,4	138,4	147,0	145,9	147,6	133,5
dec	138,9	-	129,3	143,8	132,7	151,7	143,3	147,8	149,6	148,1	134,5
1985 jan	-	-	-	144,8	136,1	-	-	146,3	154,9	152,3	130,5
feb	-	-	-	146,5	137,0	-	-	145,8	-	154,9	132,9
mar	-	-	-	147,3	137,8	-	-	147,4	-	153,4	139,3
apr	-	-	-	145,2	137,1	-	-	148,8	-	-	142,5
mai	-	-	-	144,8	-	-	-	-	-	-	-

## EINFUHR EXTRA-EG

## IMPORTS EXTRA-EC

## IMPORTATIONS EXTRA-CE

	EUR10	EUR9	UEBL/BLEU	DANMARK	BR DEUTSCHLAND	ΕΛΛΑΔΑ	FRANCE	IRELAND	ITALIA	NEDERLAND	UNITED KINGDOM
<b>088 - INSGESAMT - SITC 0-9</b> <b>SAISONBEREINIGT</b>	<b>TOTAL - SEASONALLY ADJUSTED</b>										
	<b>SITC 0-9</b>										
	<b>TOTAL - CTCI 0-9</b>										
	<b>DESAISONNALISE</b>										
	<b>1980 = 100</b>										
1981	110,6	-	109,4	112,7	106,6	82,7	112,4	118,8	120,0	110,1	108,6
1982	117,2	-	111,4	123,3	112,8	123,3	116,4	127,3	127,5	111,5	118,7
1983	118,9	-	107,0	130,0	118,8	115,7	110,2	142,6	126,6	120,2	121,6
1984	139,2	-	125,0	154,7	137,6	127,2	120,8	182,0	150,4	149,4	146,1
1984 I	135,1	-	123,6	147,0	134,6	121,4	117,9	166,7	146,2	147,2	140,3
II	135,3	-	125,5	152,8	136,1	102,4	119,8	170,2	140,7	144,8	141,7
III	138,2	-	125,0	154,9	138,2	107,4	119,0	182,2	149,2	154,7	143,0
IV	148,1	-	126,1	164,1	141,6	177,7	126,5	208,8	165,5	151,1	159,4
1985 I	-	-	-	171,5	146,3	-	129,9	212,2	175,2	163,5	163,0
1984 mar	133,1	-	114,3	147,9	129,5	99,0	109,9	170,0	160,3	137,4	142,9
apr	131,4	-	118,9	139,4	134,3	73,2	115,6	148,5	141,7	143,3	135,8
mai	141,0	-	137,0	174,1	138,5	114,3	120,0	188,0	148,4	151,1	148,8
jun	133,6	-	120,5	144,8	135,5	119,7	123,7	174,2	132,0	140,0	140,6
jul	136,2	-	127,0	149,6	139,1	143,2	119,3	157,5	144,3	152,2	134,1
aug	141,9	-	121,8	163,9	141,0	113,7	123,1	218,2	153,0	149,2	152,4
sep	136,6	-	126,2	151,3	134,6	65,2	114,8	171,0	150,3	162,7	142,6
oct	154,3	-	133,9	184,6	147,4	120,6	134,4	226,0	164,6	162,2	173,3
nov	145,3	-	129,5	157,9	142,4	117,5	126,5	200,6	165,6	151,9	151,8
dec	144,6	-	114,9	149,6	134,9	294,8	118,6	199,7	166,2	139,0	153,1
1985 jan	-	-	-	176,5	149,1	162,5	127,5	227,5	161,8	167,3	159,0
feb	-	-	-	167,9	144,1	-	131,4	203,7	179,7	157,8	160,5
mar	-	-	-	170,2	145,5	-	130,8	205,1	184,3	165,5	169,5
apr	-	-	-	158,1	148,5	-	140,2	217,5	164,3	-	175,3
mai	-	-	-	175,4	-	-	135,4	249,4	-	-	159,7
<b>089 - INSGESAMT - SITC 0-9</b>	<b>TOTAL - SITC 0-9</b>										
	<b>MIO ECU</b>										
1980	22 672	-	1 674	596	5 874	382	4 122	165	3 317	2 180	4 362
	<b>1980 = 100</b>										
1981	111,7	-	111,1	114,7	107,8	83,0	113,3	118,4	121,7	110,9	110,2
1982	118,3	-	113,0	124,3	114,3	119,9	118,1	127,3	128,3	113,3	119,4
1983	121,0	-	110,1	133,0	121,1	122,3	112,1	143,4	129,8	121,8	123,7
1984	140,4	-	126,1	156,1	138,5	140,2	122,5	182,5	152,5	149,9	147,5
1984 I	137,9	-	130,3	153,7	137,3	91,9	123,2	174,5	145,8	150,6	143,6
II	136,8	-	127,9	152,3	135,9	102,1	122,6	171,1	142,4	146,6	145,2
III	135,1	-	118,2	146,8	135,9	92,2	113,1	178,6	149,4	149,9	143,6
IV	151,7	-	128,1	171,7	144,8	274,6	131,1	205,9	172,3	152,4	157,8
1985 I	-	-	-	179,3	149,2	-	134,5	218,6	176,6	167,8	165,5
1984 mar	139,1	-	128,3	164,3	137,2	88,0	120,5	175,8	154,7	142,8	149,4
apr	133,0	-	121,0	138,1	135,3	79,0	116,8	147,6	151,7	142,6	134,4
mai	140,3	-	136,9	169,3	137,1	122,8	120,0	195,6	144,5	149,8	152,7
jun	137,0	-	125,9	149,6	135,3	104,3	131,1	170,2	131,1	147,3	148,5
jul	133,0	-	119,4	130,3	139,6	132,8	118,2	149,0	138,9	143,9	133,3
aug	134,0	-	111,7	154,1	134,1	76,6	107,7	217,3	144,3	145,2	153,3
sep	138,3	-	123,5	156,0	133,9	67,3	113,5	169,6	165,2	160,6	144,0
oct	157,1	-	136,5	190,8	152,3	124,9	136,6	229,4	161,9	165,3	178,7
nov	148,2	-	136,8	167,5	145,5	130,8	129,0	209,9	166,8	155,9	152,7
dec	149,8	-	111,0	156,7	136,6	568,1	127,8	178,3	188,2	136,0	142,1
1985 jan	-	-	-	178,0	150,5	127,5	133,2	238,9	167,5	176,1	165,1
feb	-	-	-	171,3	143,9	-	130,3	208,5	181,3	155,7	153,5
mar	-	-	-	188,6	153,2	-	140,2	208,3	180,9	171,7	177,9
apr	-	-	-	151,7	150,3	-	141,5	212,6	171,2	-	174,9
mai	-	-	-	173,5	-	-	133,6	261,3	-	-	162,6
<b>090 - NAHRUNGS- UND GENUSSMITTEL</b> <b>SITC 0+1</b>	<b>FOOD, DRINK AND TOBACCO</b>										
	<b>SITC 0+1</b>										
	<b>PRODUITS ALIMENTAIRES, BOISSONS, TABAC</b>										
	<b>CTCI 0+1</b>										
	<b>MIO ECU</b>										
1980	2 151	-	123	70	523	31	367	17	273	284	465
	<b>1980 = 100</b>										
1981	109,5	-	114,7	111,5	109,7	63,1	108,9	109,9	109,0	111,8	109,9
1982	118,5	-	126,6	117,0	118,8	84,6	117,0	110,1	122,4	115,5	119,6
1983	125,7	-	142,9	133,5	126,8	81,1	128,6	126,0	122,0	128,2	120,0
1984	141,3	-	160,6	153,8	139,1	87,4	139,4	139,9	135,0	150,7	146,9
1984 I	142,6	-	171,0	152,1	144,2	73,4	142,7	128,6	95,9	169,4	147,8
II	134,5	-	143,9	157,5	131,9	65,4	141,9	127,3	109,2	146,2	138,4
III	127,9	-	165,8	145,4	128,3	86,7	121,9	168,5	102,7	134,6	131,4
IV	160,4	-	161,7	160,0	152,1	124,0	151,3	135,2	232,1	152,7	170,2
1985 I	-	-	-	158,5	151,8	-	144,0	185,0	161,4	184,1	140,9
1984 mar	137,4	-	150,4	158,1	133,2	67,9	142,1	129,2	92,6	160,3	149,1
apr	133,5	-	135,9	122,6	127,3	52,6	136,1	142,9	116,8	162,1	136,9
mai	134,8	-	153,2	180,4	130,9	77,4	144,1	161,0	95,9	135,5	145,3
jun	135,2	-	142,5	169,6	137,3	66,1	145,6	78,1	114,8	140,9	132,9
jul	119,2	-	124,0	129,0	134,5	74,2	119,4	74,8	100,4	127,2	109,9
aug	139,5	-	181,3	156,0	133,8	91,5	126,7	282,8	111,3	153,8	148,1
sep	125,0	-	192,3	151,4	116,5	94,5	119,8	148,0	96,5	122,9	136,0
oct	157,4	-	201,3	156,4	150,1	123,2	152,4	157,0	142,0	163,4	248,7
nov	163,6	-	165,8	171,3	151,0	151,7	153,6	130,5	260,2	148,2	138,5
dec	160,1	-	117,9	152,3	155,3	97,0	147,8	118,1	294,1	146,5	123,3
1985 jan	-	-	-	152,7	161,8	100,9	147,5	278,2	143,6	174,5	156,4
feb	-	-	-	156,6	145,8	-	134,4	144,9	159,2	199,1	117,0
mar	-	-	-	166,1	147,8	-	150,0	131,9	181,2	178,7	149,3
apr	-	-	-	123,0	142,6	-	154,7	144,0	-	-	167,7
mai	-	-	-	-	-	-	143,7	-	-	-	-

## EINFUHR EXTRA-EG

## IMPORTS EXTRA-EC

## IMPORTATIONS EXTRA-CE

	EUR10	EUR9	UEBL/BLEU	DANMARK	BR DEUTSCHLAND	ΕΛΛΑΔΑ	FRANCE	IRELAND	ITALIA	NEREDLAND	UNITED KINGDOM	
<b>091 - ROHSTOFFE</b>						<b>RAW MATERIALS</b>						<b>MATIERES PREMIERES</b>
<b>SITC 2+4</b>						<b>SITC 2+4</b>						<b>CTCI 2+4</b>
	<b>MIO ECU</b>											
<b>1980</b>	2 443	-	187	58	666	36	386	12	460	238	400	
	<b>1980 = 100</b>											
<b>1981</b>	102,1	-	112,7	102,6	99,2	89,7	102,5	119,3	94,3	107,7	107,5	
<b>1982</b>	102,7	-	112,2	105,0	102,2	109,4	101,6	104,5	98,9	104,4	102,7	
<b>1983</b>	109,1	-	122,0	116,8	107,1	120,2	100,4	120,5	100,7	108,5	122,6	
<b>1984</b>	132,4	-	143,4	112,4	130,0	130,8	119,5	170,2	133,7	142,4	137,8	
<b>1984 I</b>	131,7	-	148,7	122,0	129,5	108,5	122,1	179,4	127,2	142,3	137,6	
<b>II</b>	130,8	-	141,4	105,5	128,2	127,3	127,5	179,6	122,8	145,7	136,2	
<b>III</b>	125,3	-	140,5	111,1	127,2	95,3	105,1	141,2	127,5	144,3	124,6	
<b>IV</b>	141,6	-	143,2	110,9	135,1	192,0	123,3	180,7	157,2	137,2	152,9	
<b>1985 I</b>	-	-	-	134,8	137,9	-	131,6	204,8	151,5	156,2	141,3	
<b>1984 mar</b>	137,3	-	143,3	125,6	134,9	117,3	133,8	154,0	145,1	127,9	141,6	
<b>apr</b>	128,6	-	132,5	102,9	121,1	117,6	119,0	176,4	133,8	163,8	125,2	
<b>mai</b>	135,2	-	142,7	112,2	132,1	160,1	134,8	161,1	133,0	128,0	144,3	
<b>jun</b>	128,6	-	148,8	101,3	131,5	104,2	128,7	201,4	101,5	145,4	139,3	
<b>jul</b>	132,6	-	137,2	112,1	137,4	106,6	120,8	138,4	132,4	166,3	119,1	
<b>aug</b>	122,9	-	145,8	105,1	132,8	94,0	86,8	149,2	119,2	133,6	132,6	
<b>sep</b>	120,3	-	138,4	115,9	111,4	85,3	107,8	136,1	130,9	133,1	122,2	
<b>oct</b>	147,3	-	153,7	117,8	139,9	204,1	129,7	186,0	147,3	151,0	169,6	
<b>nov</b>	140,0	-	152,4	118,0	132,7	210,5	142,2	207,5	142,2	125,0	150,6	
<b>dec</b>	137,6	-	123,4	96,9	132,6	161,5	103,2	148,5	182,3	135,7	138,7	
<b>1985 jan</b>	-	-	-	132,6	140,4	170,4	133,6	197,6	130,5	182,5	149,0	
<b>feb</b>	-	-	-	130,9	135,5	-	126,9	235,4	159,0	131,8	133,2	
<b>mar</b>	-	-	-	140,9	137,8	-	134,4	181,4	164,9	154,4	141,6	
<b>apr</b>	-	-	-	106,2	142,0	-	142,9	161,8	-	-	141,0	
<b>mai</b>	-	-	-	-	-	-	130,0	-	-	-	-	
<b>092 - BRENNSTOFFE</b>						<b>FUELS</b>						<b>PRODUITS ENERGETIQUES</b>
<b>SITC 3</b>						<b>SITC 3</b>						<b>CTCI 3</b>
	<b>MIO ECU</b>											
<b>1980</b>	7 268	-	489	113	1 454	143	1 814	35	1 514	939	767	
	<b>1980 = 100</b>											
<b>1981</b>	119,3	-	121,6	113,9	109,4	87,0	118,6	57,8	139,5	113,5	114,9	
<b>1982</b>	121,8	-	132,3	132,7	111,9	163,6	115,9	49,2	141,9	110,4	116,1	
<b>1983</b>	112,6	-	99,3	143,7	103,0	164,1	99,1	42,8	139,7	111,5	108,8	
<b>1984</b>	123,6	-	98,9	172,8	105,4	181,5	103,6	39,0	149,1	133,1	145,0	
<b>1984 I</b>	119,9	-	89,1	176,7	104,8	91,7	110,2	34,1	155,0	125,2	116,1	
<b>II</b>	120,7	-	105,1	170,6	108,2	98,2	100,7	32,1	143,8	133,2	141,7	
<b>III</b>	119,1	-	96,8	153,2	105,7	82,6	96,6	47,2	146,6	136,2	141,6	
<b>IV</b>	134,6	-	104,7	190,8	102,9	453,3	106,7	42,7	150,9	137,9	180,4	
<b>1985 I</b>	-	-	-	194,6	99,6	-	105,9	43,7	180,3	139,1	200,4	
<b>1984 mar</b>	116,1	-	84,8	202,6	92,9	97,1	99,0	31,9	168,5	117,9	110,0	
<b>apr</b>	119,5	-	98,3	166,9	110,7	56,5	97,2	31,4	162,1	120,0	126,4	
<b>mai</b>	119,9	-	134,3	192,9	103,9	97,8	88,7	34,8	136,4	141,0	154,0	
<b>jun</b>	122,7	-	82,7	151,8	109,9	140,4	116,3	30,1	132,9	138,4	144,8	
<b>jul</b>	113,5	-	116,9	139,5	112,2	189,9	94,7	48,7	126,5	119,7	109,9	
<b>aug</b>	120,0	-	77,0	165,8	92,2	51,4	100,3	60,0	160,9	127,9	164,6	
<b>sep</b>	123,8	-	96,6	154,3	112,9	6,4	94,8	33,1	152,3	161,1	150,5	
<b>oct</b>	127,2	-	102,2	238,6	103,8	53,6	107,1	50,0	146,0	147,2	174,5	
<b>nov</b>	127,4	-	124,4	150,3	110,1	30,5	94,5	32,6	151,5	148,2	185,9	
<b>dec</b>	149,2	-	87,5	183,5	94,7	1 275,8	118,4	45,5	155,1	118,4	180,8	
<b>1985 jan</b>	-	-	-	174,5	96,0	127,3	101,7	47,8	187,6	149,2	192,0	
<b>feb</b>	-	-	-	202,0	99,5	-	101,7	55,0	179,1	122,3	172,0	
<b>mar</b>	-	-	-	207,4	103,2	-	114,2	28,4	174,4	145,7	237,1	
<b>apr</b>	-	-	-	136,3	106,8	-	118,8	46,6	-	-	184,6	
<b>mai</b>	-	-	-	-	-	-	106,3	-	-	-	-	
<b>093 - CHEMISCHE ERZEUGNISSE</b>						<b>CHEMICALS</b>						<b>PRODUITS CHIMIQUES</b>
<b>SITC 5</b>						<b>SITC 5</b>						<b>CTCI 5</b>
	<b>MIO ECU</b>											
<b>1980</b>	957	-	75	39	245	12	229	10	128	92	127	
	<b>1980 = 100</b>											
<b>1981</b>	114,2	-	110,0	113,9	119,7	128,8	105,3	138,0	112,9	120,6	115,8	
<b>1982</b>	125,3	-	116,1	121,8	130,5	139,0	113,6	171,9	127,7	127,8	133,4	
<b>1983</b>	140,4	-	123,9	148,3	149,8	145,2	114,6	190,9	157,1	135,5	158,6	
<b>1984</b>	173,8	-	147,1	179,9	179,6	193,6	134,2	264,8	188,4	204,4	202,5	
<b>1984 I</b>	172,9	-	151,1	188,6	183,5	186,0	128,5	289,1	181,3	198,0	204,1	
<b>II</b>	171,8	-	148,4	190,9	176,7	191,8	127,5	227,6	190,5	210,1	197,4	
<b>III</b>	169,2	-	135,5	146,1	188,4	151,2	130,1	240,9	174,0	198,2	199,9	
<b>IV</b>	181,3	-	153,6	193,9	169,7	245,5	150,4	301,7	207,7	211,4	208,6	
<b>1985 I</b>	-	-	-	202,2	208,2	-	155,1	360,9	203,4	242,4	208,2	
<b>1984 mar</b>	173,0	-	160,7	203,4	187,6	148,0	118,3	285,8	195,9	192,3	198,1	
<b>apr</b>	166,7	-	129,0	179,1	168,8	157,1	116,0	183,3	218,3	205,3	192,0	
<b>mai</b>	182,3	-	147,2	206,8	185,4	243,1	135,2	262,8	187,5	229,7	223,5	
<b>jun</b>	166,3	-	168,9	186,7	175,9	175,1	131,3	236,8	165,8	195,2	176,9	
<b>jul</b>	165,8	-	136,8	116,7	164,9	122,1	149,0	210,5	170,4	207,7	194,9	
<b>aug</b>	164,8	-	133,2	152,4	206,0	152,3	111,8	269,3	149,0	195,0	190,1	
<b>sep</b>	177,2	-	136,6	169,2	194,2	179,2	129,6	242,7	202,6	191,9	214,8	
<b>oct</b>	202,3	-	162,2	199,0	184,0	215,2	182,2	333,0	199,0	233,4	268,2	
<b>nov</b>	171,0	-	152,2	197,7	163,2	334,0	124,1	329,8	196,0	205,0	196,7	
<b>dec</b>	170,7	-	146,3	185,0	161,9	187,2	145,0	242,3	228,2	195,9	161,0	
<b>1985 jan</b>	-	-	-	193,9	228,1	228,1	154,3	370,9	198,8	257,5	201,4	
<b>feb</b>	-	-	-	178,5	181,6	-	158,1	266,0	210,7	227,2	196,3	
<b>mar</b>	-	-	-	234,3	214,7	-	152,8	445,7	200,7	242,6	226,9	
<b>apr</b>	-	-	-	168,7	225,4	-	155,3	391,0	-	-	206,6	
<b>mai</b>	-	-	-	-	-	-	156,5	-	-	-	-	



## EINFUHR EXTRA-EG

## IMPORTS EXTRA-EC

## IMPORTATIONS EXTRA-CE

	EUR10	EUR9	UEBL/BLEU	DANMARK	BR DEUTSCHLAND	ΕΛΛΑΔΑ	FRANCE	IRELAND	ITALIA	NEDERLAND	UNITED KINGDOM
094 - BEARB. WAREN NACH BESCHAFF. SITC 6						MANUF. GOODS BY MATERIAL SITC 6	ARTICLES MANUF. PAR MATIERES CTCI 6				
	MIO ECU										
1980	3 328	-	408	109	904	35	433	24	391	174	849
	1980 = 100										
1981	87,7	-	88,9	101,9	95,5	103,2	98,2	113,1	82,3	97,4	70,6
1982	95,5	-	95,8	117,1	104,3	110,9	106,6	120,0	89,5	112,7	75,5
1983	102,4	-	95,9	128,7	115,2	117,0	107,2	125,2	95,2	124,3	83,7
1984	122,6	-	132,7	155,3	134,5	124,1	121,7	150,3	122,2	156,0	93,9
1984 I	124,4	-	147,1	151,2	133,5	128,3	117,8	154,6	115,7	164,1	98,6
II	124,1	-	138,6	152,6	136,3	116,6	129,8	149,1	121,5	157,6	91,5
III	115,6	-	114,7	143,9	130,7	106,6	108,9	145,3	122,4	149,6	89,3
IV	126,3	-	130,4	173,6	137,3	144,7	130,4	152,1	129,2	152,8	96,2
1985 I	-	-	-	168,9	142,7	-	143,0	174,0	135,3	179,7	102,6
1984 feb	123,3	-	155,9	143,1	134,3	141,8	-	153,4	105,1	157,5	97,2
mar	124,7	-	145,1	155,6	137,5	116,3	127,3	154,3	123,4	149,5	90,9
apr	117,4	-	129,0	136,8	129,1	89,0	121,1	123,5	116,7	148,6	89,9
mai	132,2	-	139,5	162,5	149,3	164,4	134,9	171,7	137,9	164,5	93,3
jun	122,7	-	147,2	158,5	130,6	96,5	133,2	152,1	110,0	159,6	91,1
jul	118,3	-	107,9	122,5	136,0	99,1	125,9	136,3	133,2	157,6	85,5
aug	108,7	-	102,9	156,0	130,6	107,3	84,4	159,2	94,0	133,5	94,8
sep	119,8	-	133,4	153,3	125,5	113,5	116,4	140,3	139,8	157,5	87,5
oct	138,1	-	144,9	193,7	149,5	148,9	135,9	168,1	124,9	158,6	117,2
nov	127,5	-	140,4	176,8	139,9	165,6	139,5	176,5	112,2	157,4	93,5
dec	113,4	-	106,0	150,3	122,7	119,5	115,8	111,5	150,6	142,2	78,0
1985 jan	-	-	-	181,0	147,3	163,9	140,2	197,3	118,3	193,2	113,0
feb	-	-	-	165,9	134,6	-	144,2	160,5	145,9	160,8	95,6
mar	-	-	-	159,7	146,2	-	144,4	164,2	141,8	184,9	99,2
apr	-	-	-	146,1	149,9	-	143,3	167,6	-	-	106,3
mai	-	-	-	-	-	-	-	131,9	-	-	-
095 - MASCHINEN UND FAHRZEUGE SITC 7						MACHINERY AND TRANSPORT EQUIPMENT SITC 7	MACHINES ET MATERIEL DE TRANSPORT CTCI 7				
	MIO ECU										
1980	3 264	-	224	107	896	118	579	51	335	255	699
	1980 = 100										
1981	120,1	-	116,4	129,8	120,7	67,6	120,8	153,4	117,9	111,1	129,2
1982	130,2	-	112,4	131,3	127,9	76,4	143,5	176,2	121,7	122,9	139,8
1983	147,6	-	130,9	137,4	151,5	78,1	145,3	208,0	121,2	159,2	167,3
1984	182,0	-	148,3	166,8	184,3	103,6	160,1	288,0	174,4	195,0	214,7
1984 I	168,9	-	163,4	164,9	166,5	68,6	146,6	259,2	152,9	199,8	199,6
II	176,1	-	143,6	159,4	179,7	91,9	161,5	269,8	156,5	178,8	212,1
III	176,4	-	127,9	156,2	176,8	90,5	147,8	275,2	185,7	192,0	215,2
IV	206,6	-	158,1	186,7	214,3	163,3	184,4	347,7	202,7	209,3	231,8
1985 I	-	-	-	210,0	210,9	-	189,5	342,3	192,5	217,0	234,4
1984 feb	166,7	-	142,5	155,4	172,0	88,0	-	262,4	138,4	214,0	194,8
mar	173,8	-	174,5	174,0	176,2	53,5	149,0	270,7	149,4	200,2	206,3
apr	165,3	-	142,4	149,4	178,4	85,8	153,2	220,7	139,0	165,9	189,9
mai	186,3	-	145,1	173,2	186,7	124,7	167,8	311,5	179,6	188,7	219,7
jun	176,7	-	143,5	155,7	174,0	65,3	163,5	277,3	150,8	181,9	226,7
jul	170,2	-	119,3	145,1	183,0	97,6	154,7	225,8	147,0	184,3	201,1
aug	174,3	-	127,3	161,1	172,7	77,0	138,1	333,2	179,8	169,2	227,6
sep	184,6	-	137,1	162,2	174,8	96,8	150,7	266,7	230,3	222,5	217,0
oct	220,1	-	163,8	198,9	227,4	151,4	196,5	384,6	205,1	225,4	256,2
nov	207,3	-	155,3	192,1	210,4	186,2	197,5	343,3	182,2	217,5	232,1
dec	192,6	-	155,1	169,1	205,0	152,2	159,3	315,2	220,7	184,9	206,9
1985 jan	-	-	-	208,0	200,9	96,1	193,6	359,7	183,5	206,7	233,0
feb	-	-	-	181,3	207,0	-	181,2	335,0	200,3	208,7	217,9
mar	-	-	-	240,6	224,7	-	193,6	332,2	193,6	235,7	252,4
apr	-	-	-	193,7	221,0	-	188,2	336,1	-	-	271,0
mai	-	-	-	-	-	-	-	196,8	-	-	-
096 - VERSCH. BEARBEITETE WAREN SITC 8						MISC. MANUFACTURED ARTICLES SITC 8	ARTICLES MANUFACTURES DIVERS CTCI 8				
	MIO ECU										
1980	1 794	-	65	61	662	7	269	13	137	152	430
	1980 = 100										
1981	117,7	-	113,8	103,5	111,5	122,3	119,2	142,6	118,7	112,0	129,6
1982	126,7	-	117,3	115,6	116,3	137,1	141,3	167,9	125,5	117,5	138,9
1983	136,4	-	119,0	123,7	129,4	143,5	142,1	191,8	132,3	128,3	150,3
1984	160,3	-	133,9	148,8	153,6	172,4	158,0	216,9	153,2	148,9	182,1
1984 I	160,5	-	143,3	150,0	159,7	150,3	155,6	226,1	139,4	163,6	172,7
II	149,5	-	125,6	135,1	136,1	166,1	156,0	204,6	139,2	136,3	178,0
III	165,8	-	135,1	154,1	163,5	158,4	154,1	215,3	158,0	158,5	186,6
IV	165,5	-	131,5	156,1	155,3	214,8	166,4	221,5	176,0	137,4	191,1
1985 I	-	-	-	179,4	184,1	-	186,2	232,9	169,2	192,6	198,4
1984 feb	164,6	-	144,5	151,8	167,1	140,6	-	238,8	128,7	167,8	179,2
mar	164,5	-	146,2	165,6	165,2	181,2	161,7	228,3	155,8	159,2	170,1
apr	147,3	-	122,4	128,0	141,3	168,2	152,3	183,2	140,3	135,9	164,7
mai	155,2	-	131,4	154,8	136,8	209,6	155,1	244,8	163,5	140,2	186,3
jun	146,1	-	123,1	122,5	130,1	120,5	160,5	185,9	113,7	132,7	183,0
jul	159,6	-	125,6	127,2	154,8	147,6	166,6	194,4	137,5	152,5	181,0
aug	167,9	-	149,7	163,8	172,5	147,0	142,6	232,2	133,4	160,9	191,8
sep	169,9	-	130,0	171,3	163,1	180,7	153,2	219,2	203,1	162,0	186,9
oct	188,3	-	150,9	187,2	175,0	243,8	176,7	267,1	181,0	167,8	228,2
nov	165,5	-	128,1	155,4	157,3	229,9	174,0	240,6	162,6	138,5	187,0
dec	142,6	-	115,4	125,7	133,4	170,7	148,4	156,8	184,6	105,9	158,2
1985 jan	-	-	-	176,9	182,9	212,1	180,6	244,0	120,3	203,8	206,7
feb	-	-	-	174,3	177,7	-	183,0	224,1	191,5	178,5	191,7
mar	-	-	-	186,9	191,6	-	195,0	230,6	195,8	195,4	196,8
apr	-	-	-	159,8	154,5	-	176,1	258,7	-	-	191,2
mai	-	-	-	-	-	-	-	172,7	-	-	-

	EUR10	EUR9	UEBL/BLEU	DANMARK	BR DEUTSCHLAND	ΕΛΛΑΔΑ	FRANCE	IRELAND	ITALIA	NEDERLAND	UNITED KINGDOM
<b>097 - INSGESAMT - SITC 0-9</b>	<b>TOTAL - SEASONALLY ADJUSTED</b>										
<b>SAISONBEREINIGT</b>	<b>SITC 0-9</b>										
	<b>1980 = 100</b>										
1981	121,6	-	113,7	129,0	118,2	111,3	122,6	139,2	137,0	118,9	118,4
1982	131,3	-	119,4	135,1	133,1	120,5	126,3	164,0	146,4	127,6	127,9
1983	137,1	-	134,0	153,5	139,2	114,4	134,1	194,5	154,4	138,1	123,7
1984	160,2	-	159,3	190,5	161,5	143,5	157,3	253,9	182,2	163,2	141,6
1984 I	155,8	-	155,6	172,7	157,4	146,3	146,6	233,3	182,1	157,6	142,0
II	153,4	-	157,7	183,3	154,9	158,4	154,0	251,4	159,9	162,1	136,9
III	159,5	-	154,4	194,2	161,3	127,8	159,3	251,1	188,2	155,8	137,3
IV	172,1	-	169,6	211,9	172,6	141,5	169,4	279,6	198,6	177,3	150,3
1985 I	-	-	-	209,6	176,9	-	167,9	312,2	204,8	176,4	146,4
1984 mar	153,6	-	156,2	175,7	155,0	135,2	145,4	243,4	183,5	147,3	137,4
apr	149,9	-	147,3	172,2	153,5	135,9	150,0	227,9	166,3	159,3	128,5
mai	164,0	-	166,7	202,6	164,0	212,6	165,9	270,5	168,4	178,6	145,5
jun	146,3	-	159,2	175,0	147,1	126,5	146,0	255,9	145,1	148,3	136,8
jul	158,5	-	155,1	190,9	157,7	115,0	160,7	257,8	196,9	157,9	132,0
aug	164,4	-	154,4	200,8	170,6	127,5	159,5	213,2	184,2	154,8	149,3
sep	155,5	-	153,6	190,9	155,6	141,0	157,7	282,3	183,5	154,6	130,7
oct	176,3	-	166,5	210,1	177,6	117,8	172,7	285,7	201,0	185,6	157,9
nov	170,9	-	167,0	214,5	175,6	196,6	169,4	263,2	167,5	186,7	154,0
dec	169,1	-	175,4	211,1	164,6	110,0	166,2	289,8	227,2	159,6	138,8
1985 jan	-	-	-	209,4	178,5	185,8	158,2	285,9	192,0	178,3	148,9
feb	-	-	-	212,5	170,4	-	165,7	315,0	204,1	177,1	143,6
mar	-	-	-	207,0	181,8	-	179,6	335,6	218,2	173,7	146,7
apr	-	-	-	190,1	178,6	-	183,5	285,2	195,2	-	167,5
mai	-	-	-	198,3	-	-	175,5	344,3	-	-	175,1
<b>098 - INSGESAMT - SITC 0-9</b>	<b>TOTAL - SITC 0-9</b>										
	<b>MIO ECU</b>										
1980	18 229	-	1 048	492	5 839	166	3 192	120	2 322	1 140	3 910
	<b>1980 = 100</b>										
1981	121,9	-	114,3	128,9	118,9	110,4	123,2	139,6	136,0	119,6	118,6
1982	131,0	-	120,0	134,7	132,3	118,2	126,4	163,5	142,6	127,9	128,6
1983	138,4	-	135,0	155,5	140,4	119,0	135,7	197,5	154,8	139,4	125,2
1984	160,4	-	159,6	190,8	161,9	140,9	157,6	254,6	180,1	163,9	142,3
1984 I	153,2	-	156,4	175,8	156,4	133,9	144,5	217,7	170,4	158,5	139,0
II	152,7	-	155,7	184,4	152,8	155,6	158,0	260,3	156,3	161,7	135,3
III	154,7	-	147,0	185,6	157,1	118,1	150,6	254,0	182,3	150,1	136,0
IV	181,2	-	179,3	217,6	181,3	155,8	177,4	286,4	211,2	185,3	158,7
1985 I	-	-	-	210,5	175,7	-	164,7	297,2	193,5	177,3	141,3
1984 mar	161,5	-	166,6	199,1	166,4	135,5	156,5	242,6	173,8	161,0	143,5
apr	149,3	-	146,2	170,1	152,3	129,9	153,0	221,4	169,6	157,5	124,3
mai	161,1	-	163,1	201,3	164,6	223,1	167,1	285,2	150,0	178,0	140,6
jun	147,8	-	157,7	181,7	141,6	113,9	153,9	274,3	149,4	149,7	141,0
jul	159,6	-	150,5	163,1	158,6	117,7	165,7	267,2	206,4	147,7	132,4
aug	151,5	-	127,6	195,2	159,8	109,2	137,8	191,2	161,8	145,0	147,6
sep	152,8	-	162,9	198,5	152,7	127,4	148,4	303,8	178,6	157,6	127,9
oct	184,3	-	180,9	214,4	185,9	135,4	178,6	295,2	201,9	195,1	168,6
nov	177,6	-	171,8	229,8	181,8	183,1	171,8	273,0	170,5	200,2	165,5
dec	181,6	-	185,3	208,5	176,1	149,0	181,8	291,0	261,2	160,5	142,0
1985 jan	-	-	-	191,3	167,2	181,1	144,1	252,2	182,1	177,4	135,4
feb	-	-	-	215,4	164,6	-	157,6	299,3	188,1	168,3	136,1
mar	-	-	-	224,8	195,3	-	192,4	340,1	210,2	186,4	152,3
apr	-	-	-	179,2	176,1	-	187,5	271,0	196,5	-	165,2
mai	-	-	-	194,6	-	-	177,0	362,5	-	-	173,5
<b>099 - NAHRUNGS- UND GENUSSMITTEL</b>	<b>FOOD, DRINK AND TOBACCO</b>										
<b>SITC 0+1</b>	<b>SITC 0+1</b>										
	<b>MIO ECU</b>										
1980	1 439	-	74	104	193	46	438	47	121	190	224
	<b>1980 = 100</b>										
1981	133,9	-	141,5	132,4	136,5	97,8	133,7	144,1	146,1	139,1	124,3
1982	130,8	-	117,3	130,5	135,0	111,1	116,1	151,8	149,2	150,0	133,8
1983	135,8	-	116,5	151,7	130,8	117,9	125,9	164,2	137,9	155,1	138,4
1984	155,5	-	166,5	203,4	149,7	124,7	139,0	175,4	162,0	170,0	153,3
1984 I	149,1	-	151,4	188,4	159,0	133,7	127,4	131,1	149,3	166,0	156,2
II	146,3	-	140,6	201,5	158,6	128,9	126,7	186,2	113,5	173,3	140,2
III	142,3	-	163,3	200,2	136,1	89,9	139,3	184,6	122,7	149,9	125,6
IV	184,5	-	210,7	223,6	145,1	146,5	162,6	199,5	262,5	191,0	191,3
1985 I	-	-	-	220,3	142,1	-	150,7	206,1	186,7	181,6	159,0
1984 mar	153,3	-	189,1	204,1	162,2	125,0	127,1	139,6	143,8	170,0	161,3
apr	144,9	-	118,5	180,6	144,7	124,7	137,9	165,2	116,2	170,6	144,8
mai	152,1	-	116,9	219,4	174,2	188,7	126,7	226,9	114,9	174,5	140,9
jun	141,8	-	186,4	204,5	156,9	73,2	115,6	166,4	109,5	174,6	134,9
jul	122,1	-	116,4	169,1	148,1	72,5	106,2	174,8	76,2	146,6	113,8
aug	147,9	-	173,4	217,0	132,6	82,3	147,6	168,4	135,0	140,0	143,9
sep	156,9	-	200,1	214,5	127,7	114,8	164,1	210,7	156,9	163,0	119,2
oct	185,7	-	212,8	232,9	144,1	119,9	183,8	192,4	180,2	198,7	198,4
nov	182,6	-	160,0	241,6	147,4	188,3	155,8	204,5	202,6	204,7	210,0
dec	185,3	-	259,4	196,4	144,0	131,4	148,4	201,6	404,7	169,6	165,6
1985 jan	-	-	-	215,0	137,7	176,2	140,7	185,4	220,5	195,9	153,2
feb	-	-	-	220,7	131,9	-	138,0	245,8	190,5	169,5	157,8
mar	-	-	-	225,3	156,5	-	173,3	187,0	149,0	179,3	165,8
apr	-	-	-	180,8	144,9	-	172,4	172,5	-	-	165,1
mai	-	-	-	-	-	-	166,2	-	-	-	-

## AUSFUHR EXTRA-EG

## EXPORTS EXTRA-EC

## EXPORTATIONS EXTRA-CE

	EUR10	EUR9	UEBL/BLEU	DANMARK	BR DEUTSCHLAND	ΕΛΛΑΔΑ	FRANCE	IRELAND	ITALIA	NEDERLAND	UNITED KINGDOM	
<b>100 - ROHSTOFFE</b>						<b>RAW MATERIALS</b>						<b>MATIERES PREMIERES</b>
<b>SITC 2+4</b>						<b>SITC 2+4</b>						<b>CTCI 2+4</b>
	<b>MIO ECU</b>											
<b>1980</b>	424	-	20	25	116	14	72	4	42	65	67	
	<b>1980 = 100</b>											
<b>1981</b>	115,3	-	117,7	132,2	114,1	95,9	113,1	106,6	132,9	107,9	113,4	
<b>1982</b>	116,6	-	112,3	154,0	110,5	120,7	113,7	154,4	125,5	117,2	108,4	
<b>1983</b>	131,3	-	128,6	159,0	120,8	126,7	135,3	158,3	158,2	132,4	117,1	
<b>1984</b>	171,2	-	201,4	161,6	146,7	190,2	184,8	292,2	217,9	177,7	147,3	
<b>1984 I</b>	166,1	-	192,6	189,2	142,2	159,5	161,0	264,6	217,2	177,0	149,4	
<b>II</b>	168,2	-	201,3	164,6	143,9	255,7	195,8	276,9	172,6	160,3	152,0	
<b>III</b>	155,1	-	187,0	114,8	145,4	186,8	161,0	338,1	186,2	168,4	121,8	
<b>IV</b>	195,5	-	224,6	177,9	155,1	158,9	221,2	289,3	295,6	205,1	166,1	
<b>1985 I</b>	-	-	-	230,8	158,5	-	239,3	282,6	229,1	198,4	187,8	
<b>1984 mar</b>	179,6	-	198,8	209,1	155,5	151,2	176,3	355,0	215,7	183,8	176,9	
<b>apr</b>	166,4	-	204,2	159,4	137,2	217,3	212,9	143,6	197,6	153,1	143,0	
<b>mai</b>	179,9	-	199,5	178,8	158,4	295,5	210,2	300,7	164,3	176,6	161,2	
<b>jun</b>	158,1	-	200,3	155,5	136,3	254,2	164,4	386,3	156,0	151,3	151,9	
<b>jul</b>	148,7	-	170,3	74,0	150,8	212,2	171,3	455,0	164,1	125,8	124,0	
<b>aug</b>	148,2	-	173,3	121,3	140,2	156,6	131,7	273,5	194,7	159,5	133,5	
<b>sep</b>	168,4	-	217,4	149,1	145,3	191,6	180,1	286,0	199,8	219,9	107,9	
<b>oct</b>	199,8	-	215,1	159,2	164,2	154,5	227,4	300,7	261,3	236,0	172,5	
<b>nov</b>	188,5	-	212,2	144,6	158,6	173,2	230,3	290,2	225,1	190,3	177,4	
<b>dec</b>	198,1	-	246,4	229,9	142,5	148,9	206,0	276,9	400,3	189,1	148,3	
<b>1985 jan</b>	-	-	-	190,5	147,0	212,2	210,2	143,8	254,5	194,3	173,9	
<b>feb</b>	-	-	-	283,3	144,2	-	261,5	369,1	211,9	183,5	177,8	
<b>mar</b>	-	-	-	218,7	184,4	-	246,0	334,9	220,9	217,5	211,9	
<b>apr</b>	-	-	-	244,2	174,8	-	236,4	329,8	-	-	196,0	
<b>mai</b>	-	-	-	-	-	-	218,9	-	-	-	-	
<b>101 - BRENNSTOFFE</b>						<b>FUELS</b>						<b>PRODUITS ENERGETIQUES</b>
<b>SITC 3</b>						<b>SITC 3</b>						<b>CTCI 3</b>
	<b>MIO ECU</b>											
<b>1980</b>	831	-	74	23	91	23	109		117	101	293	
	<b>1980 = 100</b>											
<b>1981</b>	145,3	-	96,7	122,8	113,1	104,2	143,2	174,8	159,8	108,0	180,4	
<b>1982</b>	174,4	-	108,3	100,8	118,9	129,8	117,1	179,0	185,7	137,4	247,1	
<b>1983</b>	172,2	-	115,1	141,3	127,4	96,1	129,0	145,4	158,9	140,2	241,1	
<b>1984</b>	182,4	-	121,7	195,6	143,3	128,6	142,4	117,1	142,2	112,1	267,9	
<b>1984 I</b>	176,5	-	141,5	123,0	148,5	162,9	132,0	324,4	157,3	127,1	240,5	
<b>II</b>	167,5	-	122,1	156,6	142,7	144,1	140,6	36,3	108,1	113,0	241,8	
<b>III</b>	192,7	-	107,8	284,5	130,1	25,8	142,5	34,0	164,2	105,1	299,4	
<b>IV</b>	192,7	-	115,5	218,3	151,9	181,5	154,5	73,9	139,3	103,1	290,1	
<b>1985 I</b>	-	-	-	272,7	145,7	-	135,6	69,3	112,0	125,5	205,1	
<b>1984 mar</b>	192,6	-	199,1	122,1	139,9	184,3	155,7	866,9	189,6	140,1	245,9	
<b>apr</b>	135,5	-	93,2	141,1	137,8	118,3	110,3	37,1	112,2	93,5	179,4	
<b>mai</b>	189,3	-	121,2	171,1	143,4	234,7	138,8	39,2	133,3	122,6	282,9	
<b>jun</b>	177,6	-	151,9	157,7	146,8	79,4	172,7	32,5	78,7	122,9	263,0	
<b>jul</b>	191,7	-	101,6	364,3	136,2	24,8	144,4	40,1	257,1	101,8	253,1	
<b>aug</b>	187,4	-	145,0	271,7	131,1	23,8	131,2	23,6	94,8	109,0	306,3	
<b>sep</b>	199,1	-	76,8	217,6	122,9	28,8	152,1	38,4	140,6	104,5	338,7	
<b>oct</b>	205,1	-	144,6	224,2	134,9	167,3	174,6	99,5	135,7	110,9	315,1	
<b>nov</b>	185,9	-	91,0	323,1	160,9	118,4	140,2	58,6	65,0	105,7	304,5	
<b>dec</b>	187,2	-	110,8	107,7	160,0	258,7	148,6	63,7	217,3	92,7	250,7	
<b>1985 jan</b>	-	-	-	298,7	153,5	211,9	134,5	82,2	106,4	122,1	261,7	
<b>feb</b>	-	-	-	295,7	128,9	-	131,0	78,0	84,9	114,7	136,7	
<b>mar</b>	-	-	-	223,7	154,8	-	141,2	47,6	144,8	139,6	216,8	
<b>apr</b>	-	-	-	252,7	177,2	-	172,1	113,8	-	-	298,6	
<b>mai</b>	-	-	-	-	-	-	230,6	-	-	-	-	
<b>102 - CHEMISCHE ERZEUGNISSE</b>						<b>CHEMICALS</b>						<b>PRODUITS CHIMIQUES</b>
<b>SITC 5</b>						<b>SITC 5</b>						<b>CTCI 5</b>
	<b>MIO ECU</b>											
<b>1980</b>	1 917	-	106	41	699	14	332	21	178	168	357	
	<b>1980 = 100</b>											
<b>1981</b>	114,5	-	120,2	126,1	112,2	82,8	114,3	127,5	119,5	118,8	112,2	
<b>1982</b>	122,7	-	131,7	134,3	124,4	80,4	118,9	166,0	119,9	134,0	114,3	
<b>1983</b>	141,0	-	142,7	156,2	143,9	88,3	138,5	220,8	149,4	163,6	118,6	
<b>1984</b>	168,5	-	176,7	183,4	169,1	87,6	164,1	305,1	186,6	208,1	134,6	
<b>1984 I</b>	161,9	-	175,7	181,7	166,9	68,5	148,0	293,6	171,2	203,9	130,2	
<b>II</b>	168,0	-	175,8	179,4	168,4	79,9	165,5	331,4	168,9	216,4	136,4	
<b>III</b>	166,0	-	166,1	171,8	166,2	106,5	171,7	299,9	181,8	203,2	128,4	
<b>IV</b>	178,0	-	189,2	201,0	174,8	95,6	171,2	295,6	224,3	208,8	143,5	
<b>1985 I</b>	-	-	-	220,4	186,7	-	185,9	325,5	204,4	215,7	150,2	
<b>1984 mar</b>	172,4	-	175,2	204,6	178,1	88,7	159,4	299,6	189,8	202,7	141,4	
<b>apr</b>	168,2	-	177,4	164,0	164,5	66,2	180,7	299,4	187,1	218,6	125,0	
<b>mai</b>	176,1	-	184,2	195,7	179,9	97,9	163,9	364,1	155,6	243,8	145,7	
<b>jun</b>	159,6	-	165,8	178,3	160,8	75,6	151,9	330,5	163,9	186,7	138,6	
<b>jul</b>	177,2	-	159,0	162,6	169,4	115,6	204,7	351,5	211,4	215,4	131,1	
<b>aug</b>	166,1	-	166,5	169,3	171,9	90,2	161,5	216,2	169,2	208,3	137,3	
<b>sep</b>	154,5	-	172,8	183,5	157,3	113,9	148,8	331,8	165,0	185,9	116,8	
<b>oct</b>	187,3	-	196,4	213,4	186,9	84,5	188,3	303,7	224,0	208,5	150,4	
<b>nov</b>	173,9	-	167,8	205,5	172,7	117,2	169,8	259,4	164,9	246,1	145,9	
<b>dec</b>	172,9	-	203,4	184,0	164,8	85,3	155,5	323,5	284,1	171,8	134,3	
<b>1985 jan</b>	-	-	-	208,5	178,0	106,3	172,1	330,1	185,9	206,1	140,9	
<b>feb</b>	-	-	-	232,0	173,0	-	179,3	278,1	203,2	209,6	147,2	
<b>mar</b>	-	-	-	220,9	209,1	-	206,4	368,3	224,2	231,3	162,3	
<b>apr</b>	-	-	-	181,4	193,0	-	194,3	325,9	-	-	166,9	
<b>mai</b>	-	-	-	-	-	-	188,8	-	-	-	-	

## AUSFUHR EXTRA-EG

## EXPORTS EXTRA-EC

## EXPORTATIONS EXTRA-CE

	EUR10	EUR9	UEBL/BLEU	DANMARK	BR DEUTSCHLAND	ΕΛΛΑΔΑ	FRANCE	IRELAND	ITALIA	NEDERLAND	UNITED KINGDOM	
103 - BEARB. WAREN NACH BESCHAFF. SITC 6	MANUF. GOODS BY MATERIAL SITC 6					ARTICLES MANUF. PAR MATIERES CTCI 6						
	MIO ECU											
1980	3 827	-	383	63	1 110	54	630	12	552	133	890	
	1980 = 100											
1981	115,8	-	112,9	117,1	118,2	117,4	122,3	124,8	137,6	128,1	93,7	
1982	118,9	-	115,3	117,8	127,0	115,0	122,2	119,3	135,7	138,4	95,2	
1983	123,5	-	136,1	149,8	131,9	126,4	124,1	140,4	147,2	145,4	86,8	
1984	142,6	-	161,3	171,4	153,0	148,4	144,0	186,2	169,9	185,1	94,4	
1984 I	134,2	-	155,8	162,3	143,1	130,0	131,7	172,4	155,6	163,5	95,8	
II	142,2	-	156,2	199,9	148,2	165,1	149,4	189,7	160,7	186,8	99,4	
III	137,2	-	149,2	153,0	157,6	154,4	130,8	169,8	165,8	180,1	84,4	
IV	156,7	-	183,8	170,5	162,9	144,1	164,0	213,1	197,3	210,0	98,1	
1985 I	-	-	-	152,9	163,7	-	156,3	204,8	180,7	204,2	91,8	
1984 feb	136,5	-	166,2	164,1	143,2	136,7	-	163,5	143,7	161,3	110,2	
mar	142,8	-	158,7	182,4	155,5	120,0	143,6	209,6	169,0	168,4	97,3	
apr	136,9	-	142,2	190,0	140,3	124,7	139,0	156,7	171,8	187,6	96,4	
mai	150,3	-	165,9	209,2	158,2	243,6	166,8	227,3	162,3	208,4	95,2	
jun	139,3	-	160,6	200,4	146,0	126,9	142,3	185,1	148,1	164,5	106,5	
jul	144,5	-	167,0	118,7	156,9	154,1	161,3	196,2	175,6	169,5	84,9	
aug	131,5	-	102,6	163,7	155,6	146,1	115,0	92,9	165,0	192,8	92,8	
sep	135,7	-	177,8	176,5	160,4	162,9	116,2	220,2	156,8	177,9	75,5	
oct	158,2	-	177,1	188,2	164,5	126,8	164,7	213,0	193,0	235,3	103,6	
nov	153,8	-	182,9	178,7	168,1	169,2	165,3	229,4	151,9	231,1	101,4	
dec	158,2	-	191,4	144,7	156,1	136,5	162,2	197,0	247,1	163,6	89,3	
1985 jan	-	-	-	145,3	159,6	169,5	141,8	173,3	164,8	204,6	84,5	
feb	-	-	-	153,9	148,5	-	160,6	206,6	166,0	203,2	91,7	
mar	-	-	-	158,5	183,0	-	166,6	234,7	211,2	204,9	99,2	
apr	-	-	-	140,7	165,3	-	169,2	194,4	-	-	112,9	
mai	-	-	-	-	-	-	-	153,9	-	-	-	
104 - MASCHINEN UND FAHRZEUGE SITC 7	MACHINERY AND TRANSPORT EQUIPMENT SITC 7					MACHINES ET MATERIEL DE TRANSPORT CTCI 7						
	MIO ECU											
1980	6 923	-	204	138	2 862	7	1 218	19	861	270	1 343	
	1980 = 100											
1981	121,4	-	110,4	138,5	119,2	173,8	122,8	152,6	133,2	113,6	118,3	
1982	132,3	-	120,5	141,5	137,9	185,9	136,0	220,5	133,5	115,2	119,0	
1983	136,2	-	130,0	154,4	141,4	151,5	144,4	294,5	147,9	132,8	107,7	
1984	155,1	-	146,5	179,1	160,4	101,0	165,6	423,5	165,9	149,8	123,6	
1984 I	150,2	-	141,5	154,7	156,9	94,9	152,4	358,9	159,3	153,7	125,7	
II	145,4	-	144,4	165,1	145,3	104,6	168,4	412,9	147,2	143,3	118,2	
III	145,6	-	129,0	169,5	149,7	99,6	155,6	410,9	167,4	127,0	114,2	
IV	179,1	-	171,1	227,3	189,6	104,9	186,0	511,3	189,9	175,2	136,4	
1985 I	-	-	-	184,2	178,8	-	157,6	557,7	176,0	149,4	134,7	
1984 feb	151,5	-	143,4	146,2	165,5	69,7	-	348,8	147,5	154,8	136,3	
mar	156,0	-	145,4	192,7	164,7	140,8	166,9	430,7	153,4	151,0	124,5	
apr	144,3	-	143,9	149,1	148,7	119,0	158,2	324,2	159,8	140,1	110,6	
mai	156,7	-	155,5	193,4	160,2	112,3	185,7	417,4	139,0	164,0	125,6	
jun	135,0	-	133,9	152,7	127,0	82,4	161,3	497,2	142,9	125,9	118,5	
jul	152,3	-	129,9	159,9	149,1	122,3	172,8	401,4	193,9	132,7	116,7	
aug	141,2	-	111,4	183,7	152,6	94,8	138,6	275,4	140,3	112,0	124,4	
sep	143,4	-	145,6	164,9	147,3	81,8	155,5	555,9	167,8	136,2	101,5	
oct	174,9	-	153,6	195,7	187,3	110,8	171,2	566,4	179,6	178,5	143,8	
nov	174,7	-	176,4	221,7	189,1	137,5	173,5	448,3	155,7	185,8	146,4	
dec	187,8	-	183,5	264,6	192,4	66,5	213,4	519,3	234,4	161,3	119,1	
1985 jan	-	-	-	146,7	169,0	153,4	132,8	412,5	178,7	155,1	123,6	
feb	-	-	-	177,6	170,4	-	141,6	503,0	164,1	140,6	136,2	
mar	-	-	-	228,3	197,0	-	198,4	757,5	185,3	152,4	144,4	
apr	-	-	-	142,4	176,6	-	195,0	463,3	-	-	145,0	
mai	-	-	-	-	-	-	-	181,4	-	-	-	
105 - VERSCH. BEARBEITETE WAREN SITC 8	MISC. MANUFACTURED ARTICLES SITC 8					ARTICLES MANUFACTURES DIVERS CTCI 8						
	MIO ECU											
1980	1 767	-	52	73	523	7	302	11	406	51	342	
	1980 = 100											
1981	129,5	-	119,0	123,0	116,6	158,8	116,6	148,1	139,6	120,5	151,9	
1982	138,9	-	130,0	142,1	133,3	145,6	124,8	175,6	162,2	149,4	129,8	
1983	153,2	-	153,2	165,8	149,5	161,9	136,5	222,5	174,3	162,1	142,4	
1984	187,8	-	185,9	208,2	177,7	234,6	167,2	275,3	222,2	198,4	171,4	
1984 I	171,2	-	188,7	197,8	162,8	185,5	152,1	246,8	197,8	178,2	157,4	
II	172,2	-	166,2	186,0	161,8	238,5	164,5	269,2	191,7	198,1	161,4	
III	193,0	-	179,6	211,0	192,2	218,6	160,7	255,9	239,0	185,8	164,8	
IV	214,9	-	208,9	238,1	194,0	295,8	191,5	329,4	260,4	231,4	201,8	
1985 I	-	-	-	239,0	193,0	-	187,3	310,7	250,1	221,9	181,7	
1984 feb	170,4	-	189,5	197,4	168,8	156,1	-	265,8	187,6	171,0	161,9	
mar	185,0	-	189,6	221,2	179,0	231,8	170,2	267,5	203,4	186,0	173,0	
apr	167,1	-	162,8	181,8	158,3	214,2	149,4	235,0	202,0	186,1	146,4	
mai	172,7	-	183,1	194,3	168,8	276,4	156,9	262,3	174,8	223,4	171,2	
jun	176,8	-	152,8	181,9	158,4	224,8	187,2	310,3	198,1	184,7	166,7	
jul	197,9	-	180,6	154,4	194,6	221,9	194,2	271,5	245,8	188,9	159,5	
aug	193,7	-	163,5	220,2	204,6	231,0	138,1	163,8	230,0	169,7	186,0	
sep	187,4	-	194,6	258,4	177,5	203,0	149,9	332,4	241,1	198,8	148,9	
oct	229,8	-	241,9	253,5	209,4	293,8	205,1	313,7	276,3	241,7	215,0	
nov	211,3	-	210,4	252,8	192,8	371,3	199,8	313,1	227,4	263,0	207,7	
dec	203,7	-	174,6	207,9	179,9	222,4	169,6	361,3	277,6	189,6	182,7	
1985 jan	-	-	-	207,0	175,3	259,5	146,0	256,7	205,5	186,7	168,2	
feb	-	-	-	246,2	183,4	-	181,6	307,4	265,2	226,9	175,1	
mar	-	-	-	263,9	220,2	-	234,4	368,2	279,8	252,1	201,7	
apr	-	-	-	218,8	196,7	-	189,0	323,0	-	-	194,8	
mai	-	-	-	-	-	-	-	170,5	-	-	-	

## EINFUHR INTRA-EG

## IMPORTS INTRA-EC

## IMPORTATIONS INTRA-CE

	EUR10	EUR9	UEBL/BLEU	DANMARK	BR DEUTSCHLAND	EΛΛΑΔΑ	FRANCE	IRELAND	ITALIA	NEDERLAND	UNITED KINGDOM
<b>106 - INSGESAMT - SITC 0-9</b>	<b>TOTAL - SEASONALLY ADJUSTED</b>						<b>TOTAL - CTCI 0-9</b>				
<b>SAISONBEREINIGT</b>	<b>SITC 0-9</b>						<b>DESAISONNALISE</b>				
	<b>1980 = 100</b>										
1981	109,1	-	106,0	109,4	109,6	131,5	110,3	118,9	105,0	105,0	113,3
1982	121,0	-	108,6	122,3	120,4	154,6	127,6	122,3	115,7	115,5	130,4
1983	131,9	-	125,0	129,7	133,9	170,5	132,3	124,5	121,6	124,2	148,6
1984	150,6	-	146,5	145,3	149,1	188,6	149,5	142,4	146,2	139,9	171,7
1984 I	149,3	-	150,2	141,9	150,0	165,3	154,0	146,5	134,7	138,3	165,0
II	147,5	-	142,9	142,1	146,3	192,4	149,5	134,2	136,8	135,7	171,8
III	141,1	-	135,4	135,7	144,2	169,1	131,8	133,3	133,1	134,0	167,5
IV	164,3	-	157,4	161,6	155,8	227,6	162,6	155,5	180,1	151,6	182,5
1985 I	-	-	169,4	169,4	171,4	171,4	171,4	156,4	166,3	169,7	189,6
1984 mar	148,0	-	143,7	136,4	146,9	174,4	151,6	135,3	142,9	132,2	168,8
apr	143,3	-	141,6	136,8	145,4	180,0	142,6	127,3	125,4	132,3	170,2
mai	154,2	-	150,4	149,7	152,2	219,2	154,0	143,7	154,7	142,5	169,6
jun	137,7	-	134,6	131,9	137,1	183,1	142,2	131,9	119,3	127,6	161,5
jul	145,6	-	137,6	138,7	149,6	165,9	148,3	127,8	135,0	137,4	160,9
aug	151,0	-	149,0	145,0	152,1	192,2	145,7	149,0	138,8	142,6	180,4
sep	147,7	-	148,8	139,2	147,6	171,4	145,1	135,7	145,1	132,3	169,4
oct	161,5	-	156,4	155,9	153,8	207,9	160,4	162,8	164,1	151,1	185,6
nov	161,4	-	157,9	152,0	153,8	248,5	158,8	151,6	166,6	151,2	183,5
dac	152,8	-	147,9	150,2	150,2	165,5	144,2	148,9	179,8	132,4	168,7
1985 jan	-	-	164,5	168,6	168,6	254,5	158,1	160,2	152,4	166,4	179,3
feb	-	-	167,8	161,6	161,6	-	170,3	145,4	171,7	162,5	185,1
mar	-	-	164,5	166,0	166,0	-	158,7	151,5	172,7	171,3	199,7
apr	-	-	157,3	160,2	160,2	-	168,5	168,2	158,5	-	192,3
mai	-	-	160,7	-	-	-	157,9	152,9	-	-	196,4
<b>107 - INSGESAMT - SITC 0-9</b>	<b>TOTAL - SITC 0-9</b>						<b>TOTAL - CTCI 0-9</b>				
	<b>MIO ECU</b>										
1980	21 129	-	2 569	578	5 384	254	3 946	496	2 646	2 493	2 763
	<b>1980 = 100</b>										
1981	109,1	-	106,0	109,4	109,6	131,5	110,3	118,9	105,0	105,0	113,3
1982	121,0	-	108,6	122,3	120,4	154,6	127,6	122,3	115,7	115,5	130,4
1983	131,9	-	125,0	129,7	133,9	170,5	132,3	124,5	121,6	124,2	148,6
1984	150,6	-	146,5	145,3	149,1	188,6	149,5	142,4	146,2	139,9	171,7
1984 I	149,3	-	150,2	141,9	150,0	165,3	154,0	146,5	134,7	138,3	165,0
II	147,5	-	142,9	142,1	146,3	192,4	149,5	134,2	136,8	135,7	171,8
III	141,1	-	135,4	135,7	144,2	169,1	131,8	133,3	133,1	134,0	167,5
IV	164,3	-	157,4	161,6	155,8	227,6	162,6	155,5	180,1	151,6	182,5
1985 I	-	-	169,4	169,4	171,4	171,4	171,4	156,4	166,3	169,7	189,6
1984 mar	163,5	-	163,4	154,0	164,8	174,7	172,1	147,6	153,8	143,1	180,1
apr	146,3	-	146,5	139,7	148,9	183,0	144,9	123,2	133,7	133,2	169,4
mai	156,4	-	147,5	150,8	154,2	221,4	155,8	152,2	162,7	141,7	172,9
jun	139,9	-	134,7	135,9	135,9	172,8	147,8	127,3	113,9	132,2	173,0
jul	143,3	-	120,3	124,4	150,3	149,9	145,6	127,8	136,6	133,4	168,8
aug	131,7	-	133,7	140,8	136,8	174,6	106,0	140,9	112,1	134,4	165,7
sep	148,2	-	152,1	141,9	145,6	182,9	143,7	131,1	150,7	134,1	168,1
oct	168,8	-	165,0	165,3	158,4	231,2	170,3	167,5	168,0	160,2	194,3
nov	167,7	-	158,6	157,9	157,5	261,0	166,6	165,7	176,6	156,1	193,6
dec	156,4	-	148,7	161,6	151,3	190,6	151,0	133,3	195,9	138,5	159,7
1985 jan	-	-	155,5	165,9	165,9	236,5	155,7	161,2	146,4	158,8	167,8
feb	-	-	169,8	161,3	161,3	-	178,4	145,1	167,3	164,6	184,6
mar	-	-	182,9	186,9	186,9	-	180,2	163,1	185,1	185,7	216,4
apr	-	-	158,6	164,1	164,1	-	172,1	165,1	165,1	-	193,2
mai	-	-	161,5	-	-	-	158,9	158,3	-	-	201,1
<b>108 - NAHRUNGS- UND GENUSSMITTEL</b>	<b>FOOD, DRINK AND TOBACCO</b>						<b>PRODUITS ALIMENTAIRES, BOISSONS, TABAC</b>				
<b>SITC 0+1</b>	<b>SITC 0+1</b>						<b>CTCI 0+1</b>				
	<b>MIO ECU</b>										
1980	2 647	-	310	49	684	20	386	61	435	292	410
	<b>1980 = 100</b>										
1981	113,5	-	110,4	136,6	111,0	250,5	116,3	133,2	107,1	109,6	114,2
1982	129,1	-	114,1	138,3	123,1	371,9	135,7	134,2	134,6	127,6	125,4
1983	137,2	-	116,0	148,8	131,6	427,2	144,1	142,1	144,8	129,8	136,6
1984	150,4	-	141,4	166,4	142,6	474,9	155,9	152,6	151,9	143,6	149,7
1984 I	135,9	-	139,1	158,1	133,3	439,0	146,9	163,1	116,4	129,2	131,3
II	149,9	-	139,3	176,1	159,5	420,9	159,5	140,7	119,0	144,6	154,5
III	145,4	-	134,1	161,0	140,5	429,2	152,3	148,2	130,5	147,3	153,5
IV	170,2	-	153,2	170,5	137,0	610,4	165,1	158,4	241,5	153,2	159,4
1985 I	-	-	162,2	162,2	157,2	157,2	165,8	155,7	185,5	158,2	140,1
1984 mar	148,2	-	157,1	184,2	149,4	499,1	160,5	161,2	118,4	137,7	143,2
apr	143,7	-	129,8	149,4	151,3	393,2	149,9	149,2	134,5	131,7	139,8
mai	157,6	-	148,7	193,9	172,0	463,2	165,8	157,1	117,8	149,5	161,2
jun	148,6	-	139,3	185,0	155,2	406,2	162,8	115,9	104,7	152,5	162,5
jul	138,9	-	122,8	166,2	142,7	403,1	153,7	156,0	98,1	147,4	148,8
aug	149,9	-	134,5	170,7	145,7	436,7	142,9	137,4	152,5	150,8	156,6
sep	147,4	-	144,8	146,0	133,2	447,7	160,2	151,2	140,9	143,8	155,0
oct	168,7	-	160,3	168,7	142,8	603,4	182,5	162,4	184,1	154,6	178,4
nov	172,7	-	153,5	179,3	138,5	718,2	171,2	154,2	230,7	162,3	166,1
dec	169,2	-	145,8	163,6	129,7	509,5	141,5	158,7	309,6	142,7	133,9
1985 jan	-	-	160,1	153,4	153,4	749,0	159,5	171,8	157,6	160,7	121,5
feb	-	-	160,4	150,8	150,8	-	162,9	146,8	196,8	150,7	139,9
mar	-	-	166,2	167,2	167,2	-	175,1	148,5	202,1	163,1	158,8
apr	-	-	163,3	163,4	163,4	-	182,7	155,5	-	-	146,7
mai	-	-	-	-	-	-	185,0	-	-	-	-

## EINFUHR INTRA-EG

## IMPORTS INTRA-EC

## IMPORTATIONS INTRA-CE

	EUR10	EUR9	UEBL/BLEU	DANMARK	BR DEUTSCHLAND	ΕΛΛΑΔΑ	FRANCE	IRELAND	ITALIA	NEDERLAND	UNITED KINGDOM
<b>109 - ROHSTOFFE</b>											
<b>SITC 2+4</b>											
					<b>RAW MATERIALS</b>					<b>MATIERES PREMIERES</b>	
					<b>SITC 2+4</b>					<b>CTCI 2+4</b>	
					<b>MIO ECU</b>						
<b>1980</b>	<b>909</b>	-	<b>137</b>	<b>17</b>	<b>251</b>	<b>9</b>	<b>136</b>	<b>11</b>	<b>193</b>	<b>84</b>	<b>70</b>
					<b>1980 = 100</b>						
<b>1981</b>	106,0	-	103,2	113,7	105,3	126,5	107,8	115,8	97,4	110,5	122,8
<b>1982</b>	114,0	-	99,8	119,2	114,1	145,2	112,7	115,7	106,4	129,3	141,9
<b>1983</b>	131,6	-	123,2	132,4	136,1	150,4	121,5	128,7	116,3	149,1	171,4
<b>1984</b>	163,5	-	147,6	171,3	154,3	150,4	156,1	166,1	161,1	190,6	215,2
<b>1984 I</b>	159,7	-	141,9	165,9	152,5	133,6	158,7	180,1	153,2	183,3	211,0
<b>II</b>	157,4	-	148,9	155,6	153,3	151,2	161,9	154,4	150,2	158,1	200,7
<b>III</b>	151,2	-	133,6	161,7	143,3	124,8	142,8	163,3	142,1	190,6	206,9
<b>IV</b>	185,7	-	166,0	202,0	168,4	192,2	161,1	166,5	198,9	230,3	242,4
<b>1985 I</b>	-	-	-	199,4	171,7	170,9	170,9	212,5	176,0	228,3	238,5
<b>1984 mar</b>	173,8	-	153,0	173,4	166,0	135,5	171,0	189,6	175,3	187,2	230,9
<b>apr</b>	159,9	-	140,5	157,2	160,3	135,4	152,6	153,3	157,6	171,6	208,3
<b>mai</b>	165,2	-	160,5	154,6	159,9	177,7	174,9	154,8	167,3	150,4	189,0
<b>jun</b>	147,1	-	145,7	155,0	139,7	140,3	158,4	155,0	125,7	152,3	204,8
<b>jul</b>	143,7	-	104,5	133,1	136,3	117,2	147,4	144,6	155,7	158,1	195,2
<b>aug</b>	143,5	-	140,9	178,5	145,1	129,7	116,6	159,6	119,9	184,0	203,2
<b>sep</b>	166,3	-	155,5	173,6	148,5	127,5	164,4	185,8	150,6	229,6	222,3
<b>oct</b>	200,8	-	186,1	206,6	194,0	156,4	174,3	180,1	195,6	252,8	265,6
<b>nov</b>	182,6	-	172,9	184,0	156,5	264,8	163,5	190,6	192,0	220,2	254,1
<b>dec</b>	173,5	-	139,0	215,5	154,7	155,4	145,4	127,3	210,5	217,8	207,6
<b>1985 jan</b>	-	-	-	212,7	143,2	265,6	144,5	206,6	144,7	213,2	234,6
<b>feb</b>	-	-	-	193,4	165,9	-	179,1	242,1	170,7	208,7	239,8
<b>mar</b>	-	-	-	192,0	206,1	-	189,2	188,8	212,5	262,9	241,0
<b>apr</b>	-	-	-	182,4	209,3	-	172,5	213,2	-	-	261,5
<b>mai</b>	-	-	-	-	-	-	164,7	-	-	-	-
<b>110 - BRENNSTOFFE</b>											
<b>SITC 3</b>											
					<b>FUELS</b>					<b>PRODUITS ENERGETIQUES</b>	
					<b>SITC 3</b>					<b>CTCI 3</b>	
					<b>MIO ECU</b>						
<b>1980</b>	<b>1990</b>	-	<b>250</b>	<b>117</b>	<b>688</b>	<b>4</b>	<b>336</b>	<b>61</b>	<b>133</b>	<b>235</b>	<b>165</b>
					<b>1980 = 100</b>						
<b>1981</b>	130,0	-	132,7	114,4	128,2	141,9	133,3	155,0	129,6	140,2	114,1
<b>1982</b>	133,5	-	100,8	103,9	133,1	249,0	159,3	170,5	124,1	160,1	105,8
<b>1983</b>	151,6	-	174,5	84,3	141,4	232,7	185,5	166,8	146,7	173,0	103,8
<b>1984</b>	182,4	-	247,2	68,2	167,8	351,7	229,5	187,6	162,7	157,2	176,0
<b>1984 I</b>	186,6	-	265,0	65,7	160,3	179,0	269,5	200,2	176,2	164,5	130,2
<b>II</b>	166,9	-	228,8	62,3	155,4	360,2	203,6	172,2	130,6	163,0	147,9
<b>III</b>	173,3	-	227,0	67,9	183,8	531,5	183,4	154,8	158,6	140,5	158,5
<b>IV</b>	202,8	-	268,0	76,9	171,5	336,1	261,4	223,3	185,4	160,9	267,4
<b>1985 I</b>	-	-	-	105,8	213,7	-	337,8	212,3	200,4	234,0	309,5
<b>1984 mar</b>	197,8	-	269,0	61,6	170,1	156,9	293,0	180,7	177,2	180,2	158,0
<b>apr</b>	164,7	-	259,6	75,9	149,0	552,6	189,2	108,5	154,2	151,0	137,7
<b>mai</b>	176,9	-	218,1	49,2	161,7	360,0	228,4	221,6	140,4	176,5	172,5
<b>jun</b>	159,0	-	208,6	61,8	155,6	168,0	193,3	186,4	97,3	161,4	133,5
<b>jul</b>	162,9	-	192,6	66,1	162,1	441,4	171,2	147,2	146,0	181,7	158,0
<b>aug</b>	187,5	-	238,8	55,8	206,3	922,7	182,5	197,0	152,2	132,1	219,0
<b>sep</b>	169,6	-	249,6	81,8	183,0	230,4	196,4	120,3	177,7	107,7	98,4
<b>oct</b>	171,8	-	206,6	47,6	144,2	247,0	225,4	260,4	189,8	145,1	202,2
<b>nov</b>	218,5	-	296,5	64,2	170,2	189,0	266,6	224,2	180,1	173,9	405,6
<b>dec</b>	218,2	-	301,0	119,1	200,0	572,3	292,0	185,3	186,3	163,8	194,5
<b>1985 jan</b>	-	-	-	82,3	241,2	205,3	302,7	242,6	184,8	201,9	251,0
<b>feb</b>	-	-	-	111,8	169,5	-	402,0	164,5	216,7	257,1	282,4
<b>mar</b>	-	-	-	123,3	230,5	-	308,9	229,9	199,6	242,9	394,9
<b>apr</b>	-	-	-	57,5	152,5	-	286,8	207,6	-	-	118,3
<b>mai</b>	-	-	-	-	-	-	206,8	-	-	-	-
<b>111 - CHEMISCHE ERZEUGNISSE</b>											
<b>SITC 5</b>											
					<b>CHEMICALS</b>					<b>PRODUITS CHIMIQUES</b>	
					<b>SITC 5</b>					<b>CTCI 5</b>	
					<b>MIO ECU</b>						
<b>1980</b>	<b>2 391</b>	-	<b>280</b>	<b>73</b>	<b>534</b>	<b>43</b>	<b>500</b>	<b>59</b>	<b>353</b>	<b>284</b>	<b>265</b>
					<b>1980 = 100</b>						
<b>1981</b>	111,2	-	108,6	109,2	112,4	118,8	106,5	118,0	108,0	109,6	124,5
<b>1982</b>	122,7	-	115,8	123,5	127,8	118,3	115,8	121,8	119,1	119,2	141,8
<b>1983</b>	138,7	-	137,2	140,5	145,3	137,3	125,1	133,5	136,6	132,3	163,6
<b>1984</b>	165,9	-	170,9	169,8	169,9	161,3	149,4	155,7	165,9	157,8	194,1
<b>1984 I</b>	168,5	-	180,0	170,3	167,8	151,4	158,8	167,7	162,8	154,3	201,6
<b>II</b>	168,5	-	171,8	186,8	172,5	169,1	156,7	152,6	165,0	160,2	190,8
<b>III</b>	155,6	-	162,3	157,6	164,1	137,4	128,0	140,6	148,7	154,4	199,3
<b>IV</b>	170,9	-	169,5	164,6	175,2	187,2	154,0	162,0	187,1	162,3	184,7
<b>1985 I</b>	-	-	-	183,2	181,2	-	178,3	186,9	183,6	180,5	200,9
<b>1984 mar</b>	182,0	-	196,3	207,4	181,4	154,3	175,2	171,9	183,3	149,6	214,0
<b>apr</b>	166,2	-	168,3	185,4	175,1	150,2	157,6	151,9	161,1	147,7	189,2
<b>mai</b>	175,1	-	174,5	206,9	172,6	207,0	151,6	163,0	195,7	172,5	188,7
<b>jun</b>	164,2	-	172,5	168,0	169,9	150,2	161,0	142,8	138,0	160,5	194,6
<b>jul</b>	163,1	-	154,0	135,0	179,0	142,6	142,8	136,8	168,4	160,0	192,6
<b>aug</b>	139,8	-	148,1	176,3	157,2	119,7	96,3	136,7	101,3	152,9	209,5
<b>sep</b>	163,7	-	184,9	161,4	156,1	150,0	145,0	148,4	176,4	150,1	195,9
<b>oct</b>	186,1	-	192,0	189,9	191,7	205,9	162,3	166,1	194,1	181,6	207,6
<b>nov</b>	170,2	-	166,8	159,0	170,5	208,1	152,6	181,7	184,1	166,1	186,4
<b>dec</b>	156,6	-	149,6	144,8	163,4	147,6	147,0	138,0	183,3	139,2	160,1
<b>1985 jan</b>	-	-	-	160,0	175,5	178,5	167,6	194,3	158,3	170,8	194,9
<b>feb</b>	-	-	-	172,2	160,9	-	169,2	177,1	184,4	184,3	188,4
<b>mar</b>	-	-	-	217,5	207,0	-	198,0	189,2	208,1	186,5	219,3
<b>apr</b>	-	-	-	175,5	189,2	-	177,0	202,2	-	-	226,8
<b>mai</b>	-	-	-	-	-	-	164,0	-	-	-	-

## EINFUHR INTRA-EG

## IMPORTS INTRA-EC

## IMPORTATIONS INTRA-CE

	EUR10	EUR9	UEBL/BLEU	DANMARK	BR DEUTSCHLAND	ΕΛΛΑΔΑ	FRANCE	IRELAND	ITALIA	NERDERLAND	UNITED KINGDOM
112 - BEARB. WAREN NACH BESCHAF. SITC 6	MANUF. GOODS BY MATERIAL CTCI 6										
	ARTICLES MANUF. PAR MATIERES CTCI 6										
	MIO ECU										
1980	4 498	-	531	118	1 102	51	966	98	510	557	564
	1980 = 100										
1981	99,1	-	100,8	106,5	99,3	173,6	99,3	110,6	91,3	96,8	96,1
1982	106,7	-	104,1	127,5	102,3	182,4	110,5	112,6	100,4	101,4	109,7
1983	114,8	-	118,9	134,8	115,0	211,5	110,7	108,4	103,4	105,4	125,3
1984	131,7	-	126,8	147,6	128,9	228,2	126,0	121,0	133,4	125,3	146,2
1984 I	129,6	-	126,6	142,5	128,5	201,4	125,7	121,8	126,4	121,6	143,8
II	134,1	-	130,5	146,8	133,7	255,9	132,4	112,4	133,8	122,2	143,3
III	121,5	-	114,8	136,3	119,9	206,0	108,5	116,1	123,4	119,6	143,2
IV	141,8	-	135,2	164,7	133,7	249,6	137,2	133,9	150,0	137,9	154,6
1985 I	-	-	162,0	162,0	132,8	-	136,8	123,1	143,8	139,5	154,2
1984 feb	123,4	-	122,0	142,3	122,3	195,5	-	125,4	106,4	127,3	137,5
mar	142,8	-	138,9	152,3	147,2	219,6	141,0	122,1	147,9	121,2	152,4
apr	128,7	-	120,4	133,2	132,2	249,0	126,9	105,8	126,3	119,5	135,7
mai	142,7	-	137,3	161,4	145,4	279,4	136,7	123,0	157,9	124,4	144,2
jun	131,0	-	133,9	145,9	123,5	239,3	133,6	108,2	117,2	122,7	149,9
jul	130,6	-	100,8	118,9	135,8	169,3	133,0	115,0	145,7	113,4	149,6
aug	105,1	-	119,0	148,7	107,4	227,4	67,8	113,8	83,6	119,7	134,5
sep	128,7	-	124,7	141,2	116,5	221,2	124,7	119,5	141,1	125,6	145,4
oct	154,0	-	150,0	178,6	141,5	245,4	149,0	146,8	150,7	151,6	184,0
nov	146,3	-	138,8	168,7	141,4	294,7	142,9	151,0	143,8	145,8	152,3
dec	125,0	-	116,7	146,7	118,1	208,5	119,7	104,0	155,7	116,4	127,6
1985 jan	-	-	149,9	124,9	124,9	253,1	127,1	125,5	127,9	133,2	148,5
feb	-	-	167,9	126,7	126,7	-	137,4	119,6	144,8	133,3	148,7
mar	-	-	168,3	146,8	146,8	-	146,0	124,2	158,6	151,9	165,4
apr	-	-	146,0	153,8	153,8	-	145,0	125,7	-	-	163,5
mai	-	-	-	-	-	-	-	140,8	-	-	-
113 - MASCHINEN UND FAHRZEUGE SITC 7	MACHINERY AND TRANSPORT EQUIPMENT SITC 7										
	MACHINES ET MAT. DE TRANSPORT CTCI 7										
	MIO ECU										
1980	5 759	-	711	144	1 151	113	1 141	130	868	631	870
	1980 = 100										
1981	106,6	-	100,1	97,3	108,3	94,4	112,4	106,1	107,6	97,6	111,1
1982	122,9	-	108,5	123,7	127,2	112,6	135,3	104,3	111,2	107,1	140,0
1983	133,3	-	115,5	145,7	146,3	116,8	134,9	107,9	105,4	121,3	168,8
1984	148,1	-	128,2	176,1	157,7	144,7	144,7	127,8	128,6	141,2	182,4
1984 I	146,5	-	129,2	170,1	156,1	105,2	145,7	128,9	120,2	143,3	181,6
II	145,9	-	126,4	164,9	149,7	125,2	146,0	128,2	124,8	136,8	186,4
III	135,5	-	113,8	157,8	150,6	105,1	125,2	122,1	116,2	126,0	174,9
IV	164,7	-	143,3	211,4	174,4	155,2	161,9	132,2	153,4	159,0	186,6
1985 I	-	-	209,0	209,0	181,9	-	153,4	143,8	148,3	180,2	204,7
1984 feb	139,5	-	127,6	164,7	144,7	106,7	-	122,1	100,9	141,1	185,6
mar	164,1	-	142,9	177,5	175,7	102,2	167,8	136,3	148,3	150,1	197,1
apr	147,2	-	140,9	162,8	160,3	113,5	143,8	119,0	108,9	142,6	187,0
mai	160,5	-	134,9	180,2	163,9	150,1	156,4	145,3	165,8	144,1	189,3
jun	130,0	-	103,5	151,6	125,0	112,0	137,7	120,2	99,8	123,6	183,0
jul	136,7	-	97,3	145,9	160,2	85,4	138,2	115,2	119,3	120,7	173,1
aug	120,9	-	108,7	157,6	122,3	98,6	102,0	136,8	97,9	128,0	166,2
sep	148,8	-	135,5	170,0	169,3	131,3	135,4	114,4	131,4	129,2	185,6
oct	165,1	-	150,4	215,3	175,2	167,4	168,7	135,9	140,3	160,1	182,9
nov	168,7	-	138,4	208,3	177,7	175,7	169,4	140,7	156,4	162,2	194,6
dec	160,2	-	141,2	210,6	170,1	122,5	147,6	119,9	163,4	154,6	182,4
1985 jan	-	-	204,2	204,2	163,7	156,4	134,1	145,1	134,9	168,4	173,9
feb	-	-	208,1	178,1	178,1	-	159,3	135,0	144,4	162,3	199,0
mar	-	-	214,7	204,0	204,0	-	166,6	151,2	165,7	209,8	241,3
apr	-	-	225,2	180,0	180,0	-	161,5	156,7	-	-	229,7
mai	-	-	-	-	-	-	-	155,4	-	-	-
114 - VERSCH. BEARBEITETE WAREN SITC 8	MISC. MANUFACTURED ARTICLES SITC 8										
	ARTICLES MANUFACTURES DIVERS CTCI 8										
	MIO ECU										
1980	2 326	-	300	50	636	13	466	65	144	357	296
	1980 = 100										
1981	105,1	-	100,4	99,8	98,7	137,2	109,5	113,7	111,4	98,4	119,1
1982	116,7	-	104,7	120,3	105,9	155,6	134,0	121,1	126,9	102,4	133,7
1983	125,0	-	108,1	135,3	116,9	166,6	135,9	121,6	135,7	109,2	153,5
1984	140,8	-	120,3	167,6	129,3	214,2	148,8	137,3	164,0	119,9	180,9
1984 I	143,6	-	134,4	161,7	134,7	174,3	153,2	130,7	145,7	124,7	177,5
II	127,9	-	107,4	152,4	114,4	214,7	138,4	119,3	161,0	101,9	170,2
III	142,9	-	122,0	168,5	134,1	182,2	146,3	139,2	165,9	126,6	181,4
IV	148,8	-	117,6	187,7	133,7	285,8	157,2	160,2	183,5	126,2	194,7
1985 I	-	-	198,8	198,8	141,6	-	167,5	136,9	179,2	145,2	191,0
1984 feb	143,0	-	138,0	166,7	133,3	157,7	-	136,1	135,5	130,5	174,3
mar	158,2	-	150,6	186,4	147,3	215,8	169,9	130,4	166,4	130,9	198,9
apr	129,2	-	115,4	154,5	119,6	210,6	136,8	116,5	156,4	104,6	163,2
mai	129,8	-	106,1	158,7	111,9	263,5	135,2	136,2	199,3	100,8	173,3
jun	124,5	-	100,7	143,9	111,7	169,9	143,2	105,1	127,3	100,4	174,0
jul	150,9	-	112,9	157,6	151,1	181,5	171,6	120,5	169,9	121,5	186,8
aug	133,4	-	120,1	182,8	130,9	170,5	119,4	146,5	125,4	126,7	173,5
sep	144,5	-	132,9	165,0	120,4	194,6	147,8	150,6	202,4	131,6	183,8
oct	172,3	-	142,6	216,8	152,0	275,5	180,3	180,5	191,2	149,9	237,7
nov	145,5	-	112,6	184,1	131,3	347,2	153,1	177,9	176,5	123,5	186,6
dec	128,4	-	97,5	162,1	117,9	234,7	138,2	122,1	182,8	105,3	159,8
1985 jan	-	-	172,4	127,3	127,3	235,3	150,2	123,6	152,1	130,5	161,6
feb	-	-	205,3	140,9	140,9	-	174,1	135,3	177,3	144,1	192,2
mar	-	-	218,6	156,6	156,6	-	178,1	151,9	208,3	161,0	219,2
apr	-	-	196,0	130,0	130,0	-	160,4	160,8	-	-	200,8
mai	-	-	-	-	-	-	-	143,6	-	-	-

AUSFUHR INTRA-EG

EXPORTS INTRA-EC

EXPORTATIONS INTRA-CE

	EUR10	EUR9	UEBL/BLEU	DANMARK	BR DEUTSCHLAND	ΕΛΛΑΔΑ	FRANCE	IRELAND	ITALIA	NEDERLAND	UNITED KINGDOM
115 - INSGESAMT - SITC 0-9 SAISONBEREINIGT	TOTAL - SEASONALLY ADJUSTED SITC 0-9										TOTAL - CTCI 0-9 DESAISONNALISE
	1980 = 100										
1981	108,7	-	105,1	110,6	108,7	93,1	105,4	107,2	106,8	115,0	111,3
1982	121,4	-	113,5	124,5	127,2	113,3	110,7	127,3	125,2	127,7	119,6
1983	131,5	-	123,2	141,6	134,3	146,5	121,2	146,3	137,0	138,6	129,5
1984	150,5	-	137,0	146,2	152,7	185,1	139,2	184,0	153,5	162,1	151,9
1984 I	150,4	-	140,1	148,0	152,3	170,9	140,1	163,5	147,1	168,4	149,3
II	146,4	-	136,8	140,8	144,1	177,6	141,1	191,4	140,3	163,8	145,5
III	141,2	-	124,5	140,1	146,8	162,8	126,0	177,3	151,9	148,5	141,9
IV	164,0	-	146,7	155,7	167,7	229,0	149,4	203,9	174,8	167,4	170,9
1985 I	-	-	-	164,8	171,2	-	155,3	196,5	161,6	192,8	179,2
1984 mar	147,2	-	138,0	145,2	142,1	195,4	140,9	179,0	160,9	154,0	149,6
apr	140,3	-	132,7	135,5	139,9	166,5	132,4	163,4	140,2	155,0	139,6
mai	153,6	-	143,2	149,5	154,1	217,2	141,4	196,6	152,8	171,4	153,2
jun	138,1	-	123,0	131,9	131,5	175,6	136,6	193,6	131,9	158,5	143,8
jul	148,1	-	132,3	137,4	149,5	192,4	140,7	177,4	158,6	159,1	146,7
aug	150,3	-	137,0	151,1	152,7	192,4	142,3	168,9	149,5	161,8	155,5
sep	148,8	-	133,9	147,8	155,1	178,0	134,1	191,1	160,6	159,1	142,6
oct	163,8	-	141,3	155,4	173,1	222,8	149,6	192,7	170,8	172,1	165,4
nov	158,8	-	145,6	149,4	163,1	243,1	151,9	196,4	147,9	168,4	162,9
dec	151,3	-	131,7	149,7	152,8	170,8	138,1	203,9	173,4	151,3	160,2
1985 jan	-	-	-	160,9	166,1	221,0	146,0	204,6	146,6	181,0	174,6
feb	-	-	-	161,1	165,4	-	153,3	192,2	170,6	179,8	173,2
mar	-	-	-	151,9	163,9	-	150,5	218,7	174,2	179,1	178,3
apr	-	-	-	152,9	169,5	-	154,8	192,8	150,6	-	184,1
mai	-	-	-	158,6	-	-	144,7	205,2	-	-	184,1
116 - INSGESAMT - SITC 0-9	TOTAL - SITC 0-9										TOTAL - CTCI 0-9
	MIO ECU										
1980	21 359	-	2 752	505	5 679	149	3 469	381	2 302	3 191	2 931
	1980 = 100										
1981	108,7	-	105,1	110,6	108,7	93,1	105,4	107,2	106,8	115,0	111,3
1982	121,4	-	113,5	124,5	127,2	113,3	110,7	127,3	125,2	127,7	119,6
1983	131,5	-	123,2	141,6	134,3	146,5	121,2	146,3	137,0	138,6	129,5
1984	150,5	-	137,0	146,2	152,7	185,1	139,2	184,0	153,5	162,1	151,9
1984 I	150,4	-	140,1	148,0	152,3	170,9	140,1	163,5	147,1	168,4	149,3
II	146,4	-	136,8	140,8	144,1	177,6	141,1	191,4	140,3	163,8	145,5
III	141,2	-	124,5	140,1	146,8	162,8	126,0	177,3	151,9	148,5	141,9
IV	164,0	-	146,7	155,7	167,7	229,0	149,4	203,9	174,8	167,4	170,9
1985 I	-	-	-	164,8	171,2	-	155,3	196,5	161,6	192,8	179,2
1984 mar	163,1	-	152,9	159,6	162,0	205,9	157,2	181,2	167,4	171,8	164,7
apr	143,5	-	138,6	132,4	143,9	150,8	139,5	158,5	142,5	158,9	135,9
mai	154,2	-	142,1	148,4	155,9	214,0	143,0	207,0	146,3	172,5	153,0
jun	141,4	-	129,6	141,7	132,4	168,0	140,8	208,6	132,0	160,1	147,6
jul	144,1	-	121,5	117,9	146,5	192,8	138,5	184,3	165,6	144,2	146,8
aug	128,1	-	110,7	144,5	133,0	134,0	108,5	145,4	126,6	143,4	137,5
sep	151,3	-	141,2	157,9	160,8	161,6	131,1	202,1	163,4	157,9	141,5
oct	173,8	-	156,7	168,5	184,9	261,8	157,2	211,4	178,9	176,3	172,9
nov	165,1	-	149,4	158,2	167,0	240,8	155,1	211,0	158,5	177,1	171,5
dec	153,0	-	134,1	140,4	151,1	184,5	135,9	189,5	186,9	148,9	168,2
1985 jan	-	-	-	162,4	160,1	201,1	138,9	180,9	138,2	191,1	163,8
feb	-	-	-	165,4	169,1	-	158,8	184,2	161,3	188,0	178,0
mar	-	-	-	166,6	184,3	-	168,4	224,4	185,4	199,4	195,8
apr	-	-	-	148,8	172,1	-	162,6	181,8	149,7	-	182,0
mai	-	-	-	158,8	-	-	145,5	217,2	-	-	185,2
117 - NAHRUNGS- UND GENUSSMITTEL SITC 0+1	FOOD, DRINK AND TOBACCO SITC 0+1										PRODUITS ALIMENTAIRES, BOISSONS, TABAC CTCI 0+1
	MIO ECU										
1980	2 634	-	269	199	361	32	591	136	194	627	226
	1980 = 100										
1981	114,5	-	118,0	114,2	120,0	120,5	109,7	91,8	117,0	119,4	111,2
1982	130,2	-	138,6	133,9	140,2	154,5	122,6	101,2	136,7	132,4	123,0
1983	137,9	-	144,5	135,7	149,9	187,4	134,6	107,3	141,0	140,2	123,8
1984	155,2	-	162,9	129,4	166,5	245,4	156,3	130,5	160,1	159,4	133,6
1984 I	144,1	-	154,6	124,9	154,4	212,9	141,9	97,1	134,6	153,2	139,1
II	155,4	-	165,1	122,0	154,4	210,9	166,1	153,0	119,8	172,2	124,1
III	152,4	-	164,3	132,9	169,0	242,8	148,5	141,0	152,0	158,2	117,3
IV	168,8	-	167,5	138,0	188,3	315,0	168,5	130,7	234,1	154,2	154,0
1985 I	-	-	-	132,1	169,9	-	155,8	107,7	161,3	170,2	131,6
1984 mar	157,5	-	164,1	131,8	167,9	330,7	158,2	112,3	131,8	165,8	156,4
apr	144,9	-	162,3	110,4	143,1	158,2	157,6	112,7	111,4	159,5	130,0
mai	164,5	-	164,7	128,3	165,7	246,9	172,8	171,2	120,5	190,4	122,5
jun	156,7	-	168,4	127,2	154,3	227,5	168,0	175,3	127,6	166,6	119,8
jul	141,9	-	155,4	118,9	174,0	272,1	129,0	144,0	109,1	153,3	105,4
aug	160,7	-	157,1	135,3	171,9	263,9	167,1	137,3	180,5	164,0	126,3
sep	154,5	-	180,4	144,4	161,0	192,4	149,4	141,6	166,4	157,4	120,1
oct	170,6	-	171,4	151,0	191,7	288,4	166,0	159,2	178,0	166,5	159,9
nov	175,6	-	175,4	145,8	190,8	427,0	181,5	138,7	224,1	160,8	149,1
dec	160,2	-	155,7	117,1	182,4	229,6	158,0	94,0	300,3	135,2	153,0
1985 jan	-	-	-	136,7	168,5	234,1	134,7	88,3	134,6	166,4	123,7
feb	-	-	-	123,4	155,3	-	157,7	105,8	160,0	163,7	133,9
mar	-	-	-	136,3	185,8	-	175,0	129,0	167,5	180,6	137,2
apr	-	-	-	122,7	174,1	-	162,1	114,7	-	-	132,1
mai	-	-	-	-	-	-	155,8	-	-	-	-



## AUSFUHR INTRA-EG

## EXPORTS INTRA-EC

## EXPORTATIONS INTRA-CE

	EUR10	EUR9	UEBL/BLEU	DANMARK	BR DEUTSCHLAND	ΕΛΛΑΔΑ	FRANCE	IRELAND	ITALIA	NEDERLAND	UNITED KINGDOM	
118 - ROHSTOFFE SITC 2+4												
					RAW MATERIALS SITC 2+4					MATIERES PREMIERES CTCI 2+4		
					MIO ECU							
1980	880	-	85	45	170	13	192	19	44	203	108	
					1980 = 100							
1981	104,8	-	112,5	106,8	109,8	91,7	104,7	94,6	110,5	105,7	89,2	
1982	111,6	-	118,8	115,1	113,7	111,7	112,6	116,3	123,9	114,5	88,3	
1983	128,0	-	125,8	126,6	127,4	261,1	137,4	137,9	138,1	124,5	99,3	
1984	157,5	-	169,7	128,7	168,7	230,0	151,9	232,5	167,3	157,0	126,7	
1984 I	156,3	-	167,4	136,2	165,4	246,2	152,1	202,8	171,2	157,6	121,8	
II	154,0	-	166,9	122,7	162,8	270,7	142,6	235,8	150,7	157,0	130,2	
III	143,4	-	150,5	106,3	160,1	224,0	132,9	224,2	141,3	145,2	119,1	
IV	176,0	-	193,8	149,8	186,4	179,3	180,0	267,1	205,9	168,1	135,9	
1985 I	-	-	-	159,3	193,8	-	190,0	252,2	172,6	177,2	150,8	
1984 mar	170,6	-	187,1	140,1	174,8	295,6	164,7	235,0	185,5	167,5	147,1	
apr	151,5	-	161,8	126,7	159,3	214,2	145,5	214,2	172,5	150,8	125,8	
mai	164,0	-	178,2	133,3	170,4	390,7	139,5	262,3	159,0	172,4	140,1	
jun	146,6	-	160,8	108,1	158,8	207,2	142,7	230,9	120,7	147,9	124,8	
jul	135,2	-	151,5	75,8	154,4	210,9	139,0	201,4	135,1	126,8	105,2	
aug	129,5	-	123,8	94,6	144,1	180,8	101,7	203,7	144,7	145,4	119,7	
sep	165,5	-	176,2	148,4	182,0	280,3	158,0	267,6	144,0	163,5	132,3	
oct	195,1	-	208,0	180,3	210,7	173,6	217,3	276,6	169,4	183,4	147,5	
nov	176,3	-	192,5	140,2	189,0	213,5	177,3	280,1	186,1	175,1	131,8	
dec	156,7	-	181,0	126,9	159,4	150,8	145,3	244,5	262,1	145,7	128,4	
1985 jan	-	-	-	136,2	190,8	246,8	151,9	244,0	182,7	159,5	127,7	
feb	-	-	-	157,8	182,1	-	191,3	228,6	157,5	169,7	149,1	
mar	-	-	-	183,8	208,6	-	226,8	283,9	177,5	202,5	175,7	
apr	-	-	-	180,0	190,9	-	199,8	243,3	-	-	140,0	
mai	-	-	-	-	-	-	159,0	-	-	-	-	
119 - BRENNSTOFFE SITC 3												
					FUELS SITC 3					PRODUITS ENERGETIQUES CTCI 3		
					MIO ECU							
1980	2 080	-	215	10	210	25	149	3	91	785	594	
					1980 = 100							
1981	132,6	-	120,5	83,7	117,6	28,6	136,4	110,8	116,8	129,2	153,5	
1982	139,4	-	120,5	72,3	122,6	38,2	127,7	127,6	151,7	141,2	156,3	
1983	154,8	-	129,6	338,3	118,1	28,8	127,7	281,4	130,1	151,9	192,7	
1984	182,2	-	141,4	342,1	135,1	91,4	141,9	390,1	134,9	182,9	229,7	
1984 I	195,8	-	143,1	311,6	134,1	57,8	119,0	392,0	148,3	213,5	242,5	
II	165,1	-	133,7	304,8	125,2	35,8	148,7	379,7	83,8	170,6	201,8	
III	171,2	-	147,8	327,4	131,2	33,3	155,8	367,8	167,7	157,8	217,9	
IV	196,4	-	140,9	424,8	150,1	238,6	144,0	420,8	139,9	189,6	256,8	
1985 I	-	-	-	383,2	144,2	-	165,1	432,4	105,6	262,3	336,0	
1984 mar	205,1	-	178,5	376,4	136,4	30,6	146,7	459,3	217,7	201,6	259,2	
apr	161,5	-	155,3	449,9	113,7	34,7	114,6	246,0	62,3	182,1	180,1	
mai	164,6	-	117,9	221,8	134,1	40,9	158,7	401,5	123,7	161,5	206,8	
jun	169,4	-	127,9	242,7	127,8	31,7	172,9	491,6	65,2	168,2	218,5	
jul	181,8	-	149,9	305,0	139,8	80,9	172,4	507,2	230,8	152,5	242,3	
aug	165,8	-	151,7	381,1	124,1	8,0	164,4	325,6	62,6	148,9	226,1	
sep	166,0	-	141,7	296,0	129,7	11,1	130,7	270,5	209,7	172,1	185,3	
oct	191,7	-	168,1	357,2	144,8	511,9	163,2	294,2	191,8	183,3	218,5	
nov	195,5	-	157,1	224,0	153,9	52,5	126,1	480,0	102,1	194,2	261,4	
dec	202,1	-	97,5	693,2	151,7	151,5	142,7	488,2	125,9	191,4	290,6	
1985 jan	-	-	-	361,6	136,8	115,3	159,1	503,6	97,0	284,9	330,1	
feb	-	-	-	498,3	137,2	-	160,9	453,6	116,4	264,8	334,1	
mar	-	-	-	289,9	158,4	-	175,4	339,9	103,4	237,1	343,9	
apr	-	-	-	228,6	139,5	-	185,1	323,4	-	-	279,7	
mai	-	-	-	-	-	-	152,6	-	-	-	-	
120 - CHEMISCHE ERZEUGNISSE SITC 5												
					CHEMICALS SITC 5					PRODUITS CHIMIQUES CTCI 5		
					MIO ECU							
1980	2 185	-	292	22	624	8	347	42	132	426	292	
					1980 = 100							
1981	109,8	-	106,1	119,0	111,2	36,7	110,9	117,7	106,0	112,5	107,3	
1982	124,5	-	121,5	149,8	127,8	82,4	125,5	145,4	112,0	128,5	115,4	
1983	138,0	-	135,1	171,1	148,3	106,6	132,6	153,2	134,9	144,0	114,2	
1984	163,0	-	157,0	201,3	175,6	97,7	159,7	181,1	171,4	163,5	137,5	
1984 I	167,2	-	162,3	216,9	183,8	84,0	159,9	174,2	167,3	173,7	133,2	
II	165,4	-	158,3	204,1	174,5	125,8	167,7	178,5	171,6	168,7	139,0	
III	152,7	-	146,8	188,9	168,1	93,1	148,3	173,1	162,6	150,2	126,1	
IV	166,6	-	160,6	195,1	176,2	87,7	162,9	198,7	184,0	161,4	151,6	
1985 I	-	-	-	229,9	195,6	-	167,7	265,7	189,7	178,1	153,5	
1984 mar	181,3	-	177,3	231,9	196,9	86,7	176,1	185,6	199,8	183,3	145,0	
apr	160,7	-	160,5	189,6	170,4	59,3	170,9	159,1	159,8	156,6	135,0	
mai	176,3	-	161,3	207,7	183,6	157,8	166,0	206,2	191,0	188,8	157,0	
jun	159,2	-	153,2	215,1	169,3	160,2	166,3	170,2	164,1	160,7	124,9	
jul	155,8	-	151,1	181,5	163,5	95,4	154,2	186,3	198,9	154,1	124,1	
aug	141,8	-	135,0	187,0	162,0	108,0	134,3	130,6	117,5	139,4	128,2	
sep	160,5	-	154,3	198,2	178,9	76,0	156,4	202,5	171,3	157,1	125,9	
oct	180,4	-	167,3	222,2	196,3	72,9	170,3	197,0	200,6	175,9	166,2	
nov	173,2	-	161,3	199,1	188,4	104,3	176,7	210,4	150,9	178,0	146,0	
dec	146,2	-	153,0	164,0	143,9	86,0	141,7	188,8	200,6	130,3	142,5	
1985 jan	-	-	-	228,8	187,9	81,7	162,2	313,2	159,5	169,8	139,0	
feb	-	-	-	213,5	190,1	-	161,8	236,6	171,4	173,5	152,6	
mar	-	-	-	247,5	208,9	-	179,2	247,3	238,1	191,0	168,8	
apr	-	-	-	171,7	210,2	-	178,8	214,1	-	-	183,7	
mai	-	-	-	-	-	-	178,6	-	-	-	-	

## AUSFUHR INTRA-EG

## EXPORTS INTRA-EC

## EXPORTATIONS INTRA-CE

	EUR10	EUR9	UEBL/BLEU	DANMARK	BR DEUTSCHLAND	ΕΛΛΑΔΑ	FRANCE	IRELAND	ITALIA	NEDERLAND	UNITED KINGDOM
121 - BEARB. WAREN NACH BESCHAFF. SITC 6	MANUF. GOODS BY MATERIAL SITC 6					ARTICLES MANUF. PAR MATIERES CTCI 6					
	MIO ECU										
1980	4 610	-	908	59	1 228	44	797	52	559	456	507
	1980 = 100										
1981	99,1	-	95,3	108,5	100,2	102,7	98,2	107,9	107,4	102,1	90,7
1982	106,9	-	96,1	114,3	113,2	106,8	100,3	120,4	124,7	110,9	96,3
1983	113,7	-	104,7	129,0	119,4	128,8	106,4	129,5	137,8	119,6	91,1
1984	130,8	-	118,1	144,5	136,8	161,5	125,4	142,1	157,6	136,7	107,6
1984 I	128,5	-	120,6	143,7	133,1	160,5	126,3	145,7	142,6	137,1	105,8
II	133,9	-	120,9	149,8	138,8	169,4	128,9	140,7	157,4	145,2	111,6
III	119,7	-	104,4	137,7	130,2	136,7	109,4	128,7	150,3	124,0	95,3
IV	141,2	-	126,3	147,2	145,1	179,3	137,0	153,1	180,2	140,6	117,7
1985 I	-	-	-	145,0	152,0	-	135,1	152,7	159,2	150,8	113,7
1984 feb	126,4	-	121,2	142,0	134,0	151,1	-	147,8	125,8	134,8	116,2
mar	139,2	-	127,1	152,5	142,2	172,3	140,9	156,7	163,6	135,4	121,7
apr	129,6	-	115,1	139,4	132,1	150,4	128,2	123,7	167,2	134,7	103,4
mai	140,6	-	125,7	160,5	149,5	195,3	130,0	156,5	162,1	151,4	120,2
jun	131,5	-	122,0	148,4	134,7	162,6	128,7	142,0	142,8	149,6	111,1
jul	127,2	-	109,4	111,6	135,8	170,2	129,8	132,5	162,1	120,6	98,7
aug	100,9	-	81,3	147,6	117,3	83,6	80,2	96,9	126,0	119,6	80,8
sep	130,9	-	122,6	153,9	137,4	156,3	118,2	156,7	162,7	131,8	106,4
oct	153,9	-	139,0	163,4	161,5	182,0	144,8	168,1	194,9	155,6	124,7
nov	142,9	-	125,5	152,5	147,9	197,0	144,6	158,4	163,2	153,4	120,4
dec	126,9	-	114,4	125,5	126,0	158,8	121,6	132,8	182,4	112,9	107,9
1985 jan	-	-	-	147,5	147,7	194,8	124,0	146,1	138,6	149,2	97,6
feb	-	-	-	141,1	146,5	-	138,1	147,1	153,1	135,0	108,2
mar	-	-	-	146,2	161,8	-	143,2	164,8	185,8	168,2	135,1
apr	-	-	-	129,9	151,1	-	147,5	148,3	-	-	130,6
mai	-	-	-	-	-	-	-	132,9	-	-	-
122 - MASCHINEN UND FAHRZEUGE SITC 7	MACHINERY AND TRANSPORT EQUIPMENT SITC 7					MACHINES ET MATERIEL DE TRANSPORT CTCI 7					
	MIO ECU										
1980	5 777	-	613	102	2 225	2	992	74	661	355	752
	1980 = 100										
1981	105,1	-	108,5	101,8	109,3	131,1	101,9	129,9	102,9	109,3	92,1
1982	121,9	-	122,2	104,2	134,5	160,1	103,6	168,8	122,2	129,1	103,0
1983	130,8	-	133,5	125,6	139,5	156,6	115,9	206,8	138,7	137,7	105,3
1984	147,1	-	138,4	125,4	157,2	241,9	129,6	282,9	149,7	161,2	127,7
1984 I	146,7	-	144,7	135,3	157,7	250,4	141,5	249,1	140,1	152,6	116,6
II	141,0	-	136,0	123,7	141,7	241,0	128,3	284,4	149,8	168,0	127,1
III	133,7	-	115,5	112,0	147,5	165,2	109,1	262,9	141,2	144,5	118,2
IV	167,1	-	157,6	130,5	181,9	310,8	139,5	335,1	167,9	179,6	149,1
1985 I	-	-	-	168,1	182,6	-	156,8	312,0	158,0	173,3	138,7
1984 feb	149,4	-	141,1	127,1	170,0	208,1	-	246,7	130,0	150,2	123,6
mar	160,0	-	162,8	161,1	166,1	280,4	161,6	274,0	157,3	157,2	129,5
apr	141,8	-	147,5	109,6	149,1	218,1	130,6	233,8	145,7	152,8	116,8
mai	152,9	-	155,6	135,8	156,9	324,3	131,3	286,4	160,7	189,7	131,6
jun	128,3	-	104,8	125,9	118,9	180,5	123,1	332,9	143,1	161,7	133,0
jul	137,2	-	95,4	90,3	141,1	192,9	135,5	268,8	171,6	142,0	122,7
aug	114,0	-	108,1	115,9	128,9	66,0	81,3	189,8	105,5	135,7	107,8
sep	149,8	-	143,0	129,7	172,7	236,9	110,6	330,2	146,4	155,9	124,1
oct	175,4	-	158,1	138,4	199,9	242,4	142,9	316,7	158,1	192,6	158,0
nov	166,4	-	161,6	137,2	176,2	283,4	143,1	330,0	156,1	197,4	153,6
dec	159,6	-	153,1	115,8	169,6	406,6	132,5	358,7	189,4	148,8	135,6
1985 jan	-	-	-	163,3	165,2	261,5	138,9	260,8	138,0	156,9	116,9
feb	-	-	-	181,6	186,4	-	165,0	280,2	156,3	173,3	140,2
mar	-	-	-	159,5	196,3	-	166,3	394,9	179,8	189,6	158,8
apr	-	-	-	164,1	181,8	-	158,3	272,3	-	-	149,5
mai	-	-	-	-	-	-	-	135,6	-	-	-
123 - VERSCH. BEARBEITETE WAREN SITC 8	MISC. MANUFACTURED ARTICLES SITC 8					ARTICLES MANUFACTURES DIVERS CTCI 8					
	MIO ECU										
1980	2 267	-	213	45	552	26	307	44	600	202	277
	1980 = 100										
1981	107,8	-	105,1	113,0	106,2	118,0	103,1	111,5	105,6	106,3	121,7
1982	117,9	-	113,8	131,5	120,4	149,2	104,4	133,9	123,7	118,8	110,5
1983	128,3	-	126,6	153,9	127,2	189,7	115,2	164,8	133,8	129,6	117,4
1984	144,3	-	140,3	175,1	143,8	236,0	127,5	189,9	149,3	146,6	133,9
1984 I	147,9	-	142,8	179,6	147,2	224,5	135,7	189,7	156,3	149,3	128,1
II	130,0	-	136,4	166,7	130,0	248,1	117,1	187,4	120,8	142,8	123,9
III	145,6	-	129,0	168,9	147,7	220,9	125,7	166,1	161,8	139,3	131,4
IV	153,9	-	153,1	185,3	150,1	258,5	131,5	216,4	158,1	154,9	152,5
1985 I	-	-	-	195,2	165,1	-	147,6	207,4	168,8	169,3	131,4
1984 feb	146,5	-	144,8	179,3	150,4	210,9	-	194,1	148,4	144,2	132,7
mar	164,1	-	153,6	194,8	160,7	259,2	147,9	208,1	178,7	162,2	143,7
apr	132,7	-	139,2	155,4	133,5	242,2	120,9	175,5	130,4	136,3	121,0
mai	131,5	-	135,4	176,3	134,1	287,2	112,7	199,7	116,4	150,7	130,0
jun	125,9	-	134,5	168,3	122,5	214,9	117,8	187,1	115,7	141,6	120,6
jul	149,5	-	128,6	134,3	152,7	260,5	143,9	190,9	165,9	124,2	133,9
aug	130,8	-	111,0	176,9	136,7	167,7	97,9	119,7	144,9	133,2	129,4
sep	156,4	-	147,3	195,5	153,8	234,5	135,5	187,7	174,7	160,3	130,8
oct	174,8	-	166,6	195,3	177,6	229,1	148,7	214,6	181,2	177,5	174,1
nov	150,2	-	154,0	204,5	141,9	316,0	131,8	235,5	143,1	160,6	154,1
dec	136,7	-	138,6	156,1	130,9	230,2	114,0	199,1	150,0	126,5	129,2
1985 jan	-	-	-	182,9	150,7	259,3	127,4	189,5	130,3	145,3	106,0
feb	-	-	-	197,6	162,2	-	152,6	200,4	178,0	162,7	132,4
mar	-	-	-	205,1	182,3	-	162,9	232,4	197,9	199,8	155,8
apr	-	-	-	166,8	159,9	-	145,9	188,8	-	-	146,2
mai	-	-	-	-	-	-	-	120,8	-	-	-

## EINFUHR NACH LAENDERN

## IMPORTS BY COUNTRIES

## IMPORTATIONS PAR PAYS

	EUR10	EUR9	UEBL/BLEU	DANMARK	BR DEUTSCHLAND	ΕΛΛΑΔΑ	FRANCE	IRELAND	ITALIA	NEDERLAND	UNITED KINGDOM	
124 - INDUSTRIALISIERTE WESTLICHE DRITTLAENDER			WESTERN INDUSTRIALIZED THIRD COUNTRIES						PAYS TIERS INDUSTRIALISES OCCIDENTAUX			
MIO ECU												
1980	11 102,1	-	885,4	417,7	3 040,0	166,5	1 630,2	106,7	1 239,3	892,6	2 723,7	
1980 = 100												
1981	112,2	-	109,9	121,3	110,6	71,5	112,6	141,8	114,3	109,9	114,4	
1982	122,9	-	107,8	127,8	118,9	96,8	125,7	154,6	125,8	122,0	129,2	
1983	131,9	-	116,0	137,9	133,4	105,8	127,0	178,2	128,5	136,0	137,6	
1984	156,2	-	132,1	159,2	153,9	118,1	143,2	225,9	166,5	167,8	165,1	
1984 I	154,3	-	145,5	158,3	152,8	92,0	137,8	214,5	150,1	173,6	165,2	
II	153,0	-	130,9	156,1	150,0	104,1	142,2	212,2	157,3	166,0	164,2	
III	147,3	-	116,7	142,5	146,8	100,2	130,4	224,8	162,5	158,0	158,3	
IV	170,1	-	135,1	179,9	166,0	175,9	162,3	251,9	196,1	173,4	172,8	
1985 I	-	-	-	186,5	170,4	-	169,4	272,8	181,3	191,2	183,4	
1984 mar	159,4	-	146,8	165,6	156,8	81,3	145,5	224,6	152,8	166,1	176,7	
apr	147,6	-	130,6	144,1	147,0	95,6	135,4	175,2	157,8	168,8	152,1	
mai	161,2	-	131,1	175,5	156,0	139,8	146,6	244,9	173,6	173,8	171,4	
jun	150,4	-	131,0	148,7	147,0	76,9	144,5	216,6	140,5	155,3	169,1	
jul	146,8	-	118,2	128,6	148,9	97,7	140,3	182,7	161,6	156,8	151,9	
aug	143,4	-	109,8	147,4	143,7	93,4	117,2	273,1	134,7	157,8	166,2	
sep	151,9	-	122,1	151,7	147,9	109,5	133,8	218,7	191,1	159,2	156,7	
oct	182,0	-	142,3	195,7	173,3	185,4	177,1	285,7	188,8	182,3	198,1	
nov	167,9	-	137,8	174,6	168,6	186,0	163,2	246,4	187,0	172,8	164,3	
dec	160,5	-	125,3	169,4	156,2	156,3	146,7	223,8	212,3	165,2	156,1	
1985 jan	-	-	-	180,3	169,6	136,7	166,4	296,0	157,1	205,7	177,2	
feb	-	-	-	181,1	163,2	-	159,1	255,2	192,2	174,8	176,9	
mar	-	-	-	198,3	178,3	-	182,6	267,3	194,6	193,1	196,1	
apr	-	-	-	162,5	174,9	-	170,0	265,3	-	-	203,9	
mai	-	-	-	-	-	-	164,1	-	-	-	-	
125 - DARUNTER: USA			OF WHICH: USA						DONT: USA			
MIO ECU												
1980	3 641,0	-	323,7	75,7	810,8	29,0	576,8	51,5	416,0	404,3	953,2	
1980 = 100												
1981	113,3	-	102,7	150,0	111,1	117,6	113,8	157,5	111,1	115,7	112,9	
1982	123,4	-	107,4	134,0	116,0	123,7	120,9	180,5	118,9	123,6	134,6	
1983	122,6	-	108,6	113,7	117,2	113,3	114,5	216,4	107,5	132,4	135,2	
1984	141,4	-	115,4	110,6	132,2	102,8	124,0	280,8	131,3	154,3	163,7	
1984 I	139,4	-	129,5	107,0	130,4	101,1	123,2	260,1	116,5	162,1	157,6	
II	137,3	-	107,4	111,9	127,7	87,1	121,5	261,8	128,1	156,3	158,0	
III	138,7	-	106,9	109,1	128,3	88,4	116,9	288,4	137,6	145,8	164,8	
IV	150,3	-	117,9	114,4	142,4	134,7	134,4	312,9	142,9	152,9	174,5	
1985 I	-	-	-	155,0	157,0	-	147,9	352,9	148,8	188,9	197,3	
1984 mar	137,6	-	120,4	106,3	130,4	92,7	120,4	257,6	103,9	143,6	169,7	
apr	133,2	-	106,0	89,6	126,5	81,4	119,6	205,0	135,8	167,7	141,5	
mai	142,6	-	108,8	143,8	129,9	100,6	122,7	299,9	137,2	151,6	168,2	
jun	136,2	-	107,4	102,2	126,7	79,2	122,3	280,3	111,3	149,5	164,4	
jul	133,7	-	97,5	117,2	126,7	60,0	110,3	213,4	116,2	152,6	165,0	
aug	139,9	-	110,5	108,3	127,6	103,6	123,6	385,0	147,4	137,5	158,4	
sep	142,5	-	112,5	101,9	130,7	101,6	116,8	267,0	149,1	147,4	171,0	
oct	164,1	-	132,6	116,3	148,3	205,0	147,1	369,4	141,9	166,6	198,6	
nov	143,6	-	112,5	121,0	141,7	133,5	133,1	299,6	128,9	140,8	163,3	
dec	143,3	-	108,5	105,8	137,1	65,5	123,0	269,8	157,8	151,1	161,5	
1985 jan	-	-	-	166,2	150,8	142,3	150,5	377,6	130,9	204,0	182,0	
feb	-	-	-	114,4	161,1	-	140,5	337,2	165,2	163,8	182,8	
mar	-	-	-	184,5	158,9	-	152,8	343,9	150,1	199,0	227,1	
apr	-	-	-	128,4	156,4	-	149,7	336,9	-	-	212,1	
mai	-	-	-	-	-	-	134,5	-	-	-	-	
126 - DARUNTER: JAPAN			OF WHICH: JAPAN						DONT: JAPON			
MIO ECU												
1980	1 096,7	-	88,8	24,8	331,1	70,5	149,7	15,0	78,2	87,4	251,3	
1980 = 100												
1981	122,8	-	125,3	166,7	125,6	45,7	123,6	138,4	121,3	110,7	138,8	
1982	135,7	-	103,4	162,7	129,2	76,5	161,1	134,0	118,9	121,5	164,7	
1983	156,3	-	128,5	204,5	155,3	86,9	150,7	155,2	134,0	148,2	195,4	
1984	185,6	-	144,9	250,0	193,7	109,2	157,8	189,2	182,8	191,2	219,5	
1984 I	180,7	-	172,8	257,3	182,2	62,5	154,1	171,9	172,8	209,2	215,9	
II	183,2	-	140,7	238,1	190,3	105,8	165,0	193,5	181,1	181,1	216,7	
III	176,4	-	129,7	243,5	182,9	89,2	145,8	200,7	162,1	170,9	225,1	
IV	202,1	-	136,3	261,1	219,5	179,2	166,2	190,7	215,1	203,8	220,3	
1985 I	-	-	-	294,0	216,1	-	166,8	245,6	213,9	205,5	223,0	
1984 mar	192,1	-	180,3	278,8	190,8	49,0	169,8	199,9	228,6	190,9	231,6	
apr	176,5	-	150,8	216,1	188,4	101,7	166,2	185,5	161,1	152,4	205,7	
mai	199,9	-	136,5	275,6	200,3	162,1	181,7	233,3	233,7	194,7	224,8	
jun	173,2	-	134,9	222,6	182,2	53,8	147,1	161,6	148,6	196,3	219,4	
jul	168,5	-	124,2	199,8	178,5	106,7	156,1	155,1	167,8	159,7	196,6	
aug	182,8	-	135,2	307,3	194,2	44,3	127,0	210,0	136,6	170,0	261,5	
sep	177,8	-	129,8	223,3	176,0	116,4	154,4	237,0	181,9	183,0	217,1	
oct	217,0	-	149,3	288,3	223,2	155,0	184,6	198,5	212,1	215,0	266,0	
nov	208,1	-	131,1	279,0	225,3	239,3	173,2	190,7	187,3	219,5	221,1	
dec	181,1	-	128,7	215,9	209,9	143,2	140,9	182,9	245,9	176,8	173,9	
1985 jan	-	-	-	287,7	217,2	107,7	167,0	311,6	182,5	202,0	246,4	
feb	-	-	-	304,4	196,3	-	151,6	191,7	222,8	195,6	186,4	
mar	-	-	-	289,9	234,7	-	181,8	233,3	236,5	218,9	236,3	
apr	-	-	-	286,2	227,2	-	192,1	229,4	-	-	270,1	
mai	-	-	-	-	-	-	185,5	-	-	-	-	

## EINFUHR NACH LAENDERN

## IMPORTS BY COUNTRIES

## IMPORTATIONS PAR PAYS

	EUR10	EUR9	UEBL/BLEU	DANMARK	BR DEUTSCHLAND	ΕΛΛΑΔΑ	FRANCE	IRELAND	ITALIA	NEDERLAND	UNITED KINGDOM	
127 - ENTWICKLUNGSLAENDER			DEVELOPING COUNTRIES						PAYS EN VOIE DE DEVELOPPEMENT			
MIO ECU												
1980	9 739,5	-	675,4	113,7	2 262,8	176,0	2 171,7	49,5	1 725,8	1 134,5	1 430,0	
1980 = 100												
1981	110,8	-	113,0	109,8	103,3	86,4	113,2	70,7	129,1	107,0	103,4	
1982	110,3	-	113,2	124,8	104,0	141,5	113,4	67,1	128,1	94,5	102,0	
1983	104,6	-	93,6	128,2	99,3	137,1	99,8	68,2	126,0	99,3	98,5	
1984	115,6	-	100,8	148,4	109,9	142,3	106,3	90,0	132,8	123,7	113,6	
1984 I	114,7	-	104,5	146,0	110,5	88,6	109,3	89,0	134,6	123,0	105,1	
II	114,0	-	107,5	152,1	110,0	90,9	109,5	82,3	126,3	122,6	109,4	
III	113,1	-	96,7	149,6	113,1	77,1	99,8	82,3	129,0	126,0	114,2	
IV	120,7	-	94,5	146,1	106,0	312,4	106,8	106,2	141,3	123,0	125,8	
1985 I	-	-	-	158,7	119,5	-	115,4	106,4	177,2	146,8	132,3	
1984 mar	114,6	-	101,0	187,2	105,2	93,8	105,0	72,1	150,3	121,3	100,5	
apr	112,9	-	95,8	124,0	109,9	49,6	105,6	82,5	143,8	118,5	103,0	
mai	112,1	-	123,3	174,5	108,1	102,1	101,0	93,3	115,5	122,6	114,5	
jun	117,0	-	103,4	157,7	112,1	121,0	121,9	71,1	119,5	126,8	110,8	
jul	111,5	-	100,1	139,5	121,7	157,1	98,0	71,3	117,2	120,7	100,5	
aug	115,4	-	90,5	178,1	110,6	50,1	99,6	103,4	140,3	125,9	123,8	
sep	112,4	-	99,7	131,3	107,1	24,3	101,6	72,1	129,5	131,6	118,3	
oct	117,3	-	106,6	176,3	111,2	55,6	99,3	107,4	125,0	135,8	138,6	
nov	117,0	-	102,9	142,5	108,8	70,4	105,8	133,0	134,9	125,3	128,9	
dec	127,8	-	73,9	119,5	97,9	811,2	115,2	78,3	164,0	107,9	109,8	
1985 jan	-	-	-	181,5	120,0	116,8	112,9	118,3	175,0	142,8	141,4	
feb	-	-	-	145,0	119,2	-	115,6	112,6	176,9	141,6	108,6	
mar	-	-	-	149,7	119,3	-	117,8	88,3	179,6	155,8	146,8	
apr	-	-	-	114,6	114,0	-	119,8	102,5	-	-	125,2	
mai	-	-	-	-	-	-	108,9	-	-	-	-	
128 - DARUNTER: AKP (60)			OF WHICH: ACP (60)						DONT: ACP (60)			
MIO ECU												
1980	1 590,9	-	138,8	16,4	364,0	8,7	409,6	6,7	187,5	259,5	199,7	
1980 = 100												
1981	85,3	-	97,5	101,6	75,5	211,1	81,5	70,3	101,4	78,2	90,2	
1982	93,0	-	108,7	111,0	89,1	106,7	97,6	82,9	109,2	55,1	112,0	
1983	103,9	-	109,4	98,8	97,4	118,8	107,8	107,6	132,4	65,7	126,9	
1984	130,2	-	149,9	90,7	126,1	183,2	131,4	172,2	144,2	86,0	165,1	
1984 I	133,6	-	170,8	68,7	124,6	119,3	152,2	186,2	153,5	79,0	142,4	
II	130,6	-	167,6	136,6	129,4	159,9	130,3	210,2	126,2	87,2	163,3	
III	117,5	-	122,4	73,8	119,5	139,2	110,5	124,9	138,2	79,2	157,4	
IV	139,0	-	138,8	83,7	130,6	314,2	132,6	167,7	158,6	98,7	197,2	
1985 I	-	-	-	62,9	147,5	162,2	162,2	231,4	244,7	118,9	228,3	
1984 mar	135,2	-	188,4	54,6	123,6	132,4	137,9	126,6	182,8	75,2	154,4	
apr	130,9	-	152,3	103,8	132,7	150,1	141,0	258,2	143,2	76,8	147,7	
mai	121,6	-	187,7	94,9	107,5	111,5	108,7	211,6	100,0	100,1	175,6	
jun	139,2	-	162,8	211,1	148,1	218,2	141,2	160,7	135,5	84,5	166,6	
jul	125,3	-	127,4	63,1	145,2	188,0	122,5	63,1	118,5	94,5	144,4	
aug	105,3	-	106,1	57,4	106,4	124,9	93,1	190,9	143,5	53,6	159,4	
sep	121,8	-	133,8	100,9	107,0	104,9	115,8	120,8	152,7	89,5	168,6	
oct	129,7	-	156,4	158,0	120,7	198,9	115,0	207,6	134,3	111,5	169,1	
nov	142,3	-	135,1	55,3	140,4	302,5	142,2	175,7	139,5	106,9	198,8	
dec	144,9	-	124,8	37,9	130,6	441,2	140,7	119,7	202,1	77,7	223,5	
1985 jan	-	-	-	47,2	132,3	162,4	162,7	217,1	196,1	132,8	260,1	
feb	-	-	-	56,7	155,4	-	169,4	311,6	273,4	126,1	183,2	
mar	-	-	-	84,9	154,8	-	154,5	165,4	264,5	97,7	241,7	
apr	-	-	-	40,9	149,4	-	180,6	235,4	-	-	236,8	
mai	-	-	-	-	-	-	147,4	-	-	-	-	
129 - STAATSHANDELSLAENDER			COUNTRIES WITH STATE-TRADE						PAYS A COMMERCE D'ETAT			
MIO ECU												
1980	1 830,4	-	112,7	64,7	571,0	39,7	320,4	8,6	351,8	152,7	208,8	
1980 = 100												
1981	113,0	-	110,2	80,7	110,9	116,4	117,4	101,2	111,0	146,6	102,2	
1982	132,4	-	153,1	101,2	129,9	120,6	112,2	135,1	138,0	201,2	113,2	
1983	142,1	-	161,8	109,7	141,8	125,4	119,7	144,7	153,1	206,3	114,2	
1984	176,0	-	231,6	149,8	169,4	223,9	127,4	177,0	199,9	239,9	150,5	
1984 I	162,0	-	166,0	137,6	161,1	106,4	143,5	169,1	185,8	221,2	125,3	
II	159,5	-	226,8	128,8	163,4	143,1	112,6	172,5	169,4	210,7	142,1	
III	178,0	-	259,0	169,2	167,8	125,8	115,7	159,4	203,9	279,9	153,1	
IV	204,5	-	274,6	163,6	185,4	520,4	137,7	207,0	240,6	247,8	181,7	
1985 I	-	-	-	168,7	154,1	190,0	86,9	156,8	187,5	187,5	158,9	
1984 mar	146,6	-	147,1	115,6	160,0	90,3	98,2	166,7	183,0	166,5	127,8	
apr	151,8	-	195,9	124,6	173,6	140,2	98,6	180,5	169,0	168,2	118,3	
mai	164,1	-	263,9	120,2	151,7	144,0	114,2	172,3	184,1	211,4	169,5	
jun	162,6	-	220,5	141,5	165,0	145,0	125,1	164,7	155,2	252,7	138,5	
jul	164,7	-	245,5	125,3	161,6	172,7	142,2	177,3	165,5	241,4	116,6	
aug	176,6	-	254,2	155,1	175,6	123,3	114,1	179,4	197,4	214,1	187,7	
sep	192,8	-	277,4	227,0	166,2	81,4	90,8	121,4	248,8	384,3	155,2	
oct	217,8	-	270,0	185,0	203,0	178,5	183,4	233,3	247,9	284,7	199,9	
nov	193,9	-	332,6	165,8	168,1	166,6	112,7	198,9	251,6	284,3	164,8	
dec	202,0	-	221,2	140,1	185,1	1 216,2	117,0	189,0	222,5	174,4	180,3	
1985 jan	-	-	-	157,0	169,6	136,5	101,1	223,4	167,3	249,6	168,9	
feb	-	-	-	154,6	138,8	-	83,7	180,2	164,4	147,9	155,4	
mar	-	-	-	194,4	153,9	-	75,8	166,3	138,9	164,9	152,3	
apr	-	-	-	147,5	163,3	-	144,2	190,9	-	-	136,6	
mai	-	-	-	-	-	-	145,9	-	-	-	-	

## AUSFUHR NACH LAENDERN

## EXPORTS BY COUNTRIES

## EXPORTATIONS PAR PAYS

	EUR10	EUR9	UEBL/BLEU	DANMARK	BR DEUTSCHLAND	ΕΛΛΑΔΑ	FRANCE	IRELAND	ITALIA	NEDERLAND	UNITED KINGDOM	
130 - INDUSTRIALISIERTE WESTLICHE DRITTLAENDER			WESTERN INDUSTRIALIZED THIRD COUNTRIES						PAYS TIERS INDUSTRIALISES OCCIDENTAUX			
MIO ECU												
1980	9 593,3	-	538,8	351,6	3 490,4	38,3	1 317,3	65,4	1 039,9	553,2	2 198,4	
1980 = 100												
1981	117,1	-	112,5	123,0	113,1	128,8	120,7	139,2	124,8	118,1	116,8	
1982	129,8	-	120,6	129,8	127,7	163,4	123,3	179,1	140,6	133,4	131,4	
1983	141,4	-	136,3	151,9	140,4	138,8	138,7	235,2	161,2	149,9	130,2	
1984	175,7	-	164,9	192,3	173,8	228,9	174,6	329,2	207,8	190,6	155,0	
1984 I	166,1	-	161,6	180,6	165,7	232,4	162,6	292,4	187,3	179,6	149,3	
II	166,9	-	164,4	186,2	161,4	247,9	177,3	332,7	179,8	191,6	148,4	
III	170,4	-	154,0	186,9	170,6	163,5	161,4	326,5	214,0	179,8	149,4	
IV	199,4	-	179,7	215,3	197,6	271,7	197,1	365,4	250,1	211,2	172,8	
1985 I	-	-	-	227,7	193,5	-	192,5	374,4	229,3	201,5	149,5	
1984 mar	176,0	-	167,5	206,4	179,0	257,9	170,1	327,2	202,5	183,1	151,8	
apr	159,2	-	151,4	175,0	159,9	193,0	160,1	282,5	185,7	183,7	133,8	
mai	182,1	-	181,8	202,1	176,3	385,1	199,0	347,1	184,4	217,5	159,5	
jun	159,5	-	160,0	181,6	147,8	165,6	172,8	368,5	169,3	173,6	151,7	
jul	173,0	-	164,0	152,7	169,2	154,7	192,2	348,5	222,6	174,4	144,3	
aug	165,9	-	131,7	196,8	171,5	154,2	131,4	221,3	195,4	176,4	163,0	
sep	172,4	-	166,2	211,2	171,2	181,6	160,8	409,5	224,0	188,5	140,8	
oct	206,0	-	185,3	221,0	204,9	243,3	208,3	370,1	243,5	226,5	180,7	
nov	199,5	-	177,8	225,4	201,4	263,4	195,7	344,1	209,1	229,6	182,3	
dec	192,8	-	175,9	199,5	186,5	308,5	187,4	382,0	297,9	177,3	155,5	
1985 jan	-	-	-	206,1	181,6	274,2	165,8	307,5	211,3	188,7	141,8	
feb	-	-	-	233,1	182,3	-	184,3	364,7	227,5	195,9	144,7	
mar	-	-	-	244,0	216,6	-	227,4	451,0	249,0	220,0	162,0	
apr	-	-	-	197,7	198,6	-	226,3	349,2	-	-	189,2	
mai	-	-	-	-	-	-	216,7	-	-	-	-	
131 - DARUNTER: USA			OF WHICH: USA						DONT: USA			
MIO ECU												
1980	2 228,7	-	127,6	46,3	709,1	17,6	295,2	26,7	248,6	111,0	646,6	
1980 = 100												
1981	138,9	-	136,2	141,5	121,7	159,1	141,7	137,1	154,8	150,5	148,1	
1982	160,4	-	152,4	172,1	139,2	182,7	150,6	183,7	177,6	165,0	179,9	
1983	188,0	-	195,5	240,6	170,2	147,4	182,2	243,6	211,4	233,5	186,9	
1984	263,1	-	260,6	344,7	246,0	242,0	271,0	372,6	341,3	323,1	228,4	
1984 I	237,8	-	247,6	315,8	229,0	280,8	235,3	305,8	293,7	306,8	203,7	
II	238,7	-	258,6	302,0	209,2	278,9	264,9	386,8	273,4	326,6	214,9	
III	261,8	-	249,8	325,8	248,3	137,2	260,0	367,0	368,9	302,0	226,2	
IV	314,0	-	286,3	435,3	297,5	270,9	323,9	431,0	429,3	356,8	268,8	
1985 I	-	-	-	430,2	284,1	-	293,8	389,8	388,9	335,3	206,4	
1984 mar	247,2	-	261,3	403,5	244,3	263,6	225,5	314,0	304,8	294,9	212,8	
apr	223,2	-	217,6	263,4	213,6	228,5	242,2	338,2	274,0	311,1	183,7	
mai	266,2	-	293,8	330,9	227,0	435,1	296,9	410,7	285,4	378,8	247,7	
jun	226,7	-	264,5	311,7	187,0	173,1	255,7	411,4	260,9	289,8	213,4	
jul	255,5	-	274,2	276,2	232,3	125,8	298,3	403,9	367,7	282,1	205,9	
aug	264,5	-	208,6	328,2	269,9	146,4	227,0	233,6	341,5	297,6	251,5	
sep	265,4	-	266,7	373,1	242,7	139,4	254,5	463,6	397,6	326,4	221,4	
oct	317,8	-	306,4	401,9	286,0	250,6	335,2	459,9	420,1	381,4	286,7	
nov	314,8	-	280,8	432,2	315,5	257,7	325,3	440,6	339,7	401,0	279,5	
dec	309,2	-	271,7	471,9	291,1	304,4	311,0	392,4	528,0	287,8	240,3	
1985 jan	-	-	-	359,5	268,0	266,1	226,4	335,7	387,6	301,0	198,0	
feb	-	-	-	420,2	267,1	-	289,8	396,6	371,2	307,9	197,1	
mar	-	-	-	510,8	317,3	-	365,2	437,0	408,0	397,1	224,0	
apr	-	-	-	320,0	290,5	-	412,2	401,7	-	-	276,0	
mai	-	-	-	-	-	-	360,5	-	-	-	-	
132 - DARUNTER: JAPAN			OF WHICH: JAPAN						DONT: JAPON			
MIO ECU												
1980	382,1	-	18,9	17,1	131,1	1,5	65,8	2,4	42,5	19,8	83,0	
1980 = 100												
1981	122,2	-	128,0	196,0	120,6	116,8	114,1	204,7	118,5	127,1	111,8	
1982	137,8	-	146,9	124,0	138,3	146,2	139,6	364,1	158,5	133,1	120,1	
1983	159,2	-	182,6	159,0	157,0	159,8	154,2	753,8	174,5	159,0	136,5	
1984	195,5	-	244,4	277,0	196,6	376,2	165,4	721,8	211,2	221,4	156,9	
1984 I	187,3	-	226,5	277,5	192,2	653,1	141,3	802,3	195,0	200,7	154,9	
II	188,1	-	243,3	264,0	183,4	471,8	172,5	682,2	178,3	224,2	156,4	
III	196,9	-	241,2	288,7	186,6	214,5	182,0	775,0	236,5	206,1	156,4	
IV	209,7	-	266,5	277,8	224,2	165,3	165,5	627,6	234,9	254,7	159,9	
1985 I	-	-	-	313,9	220,5	-	264,7	798,7	243,7	205,6	167,2	
1984 mar	207,9	-	246,1	289,7	211,1	1 035,3	148,1	979,8	207,5	199,2	189,4	
apr	182,1	-	220,9	277,0	176,7	310,7	172,9	488,2	187,1	200,3	151,5	
mai	210,3	-	288,3	288,5	207,7	821,0	183,8	856,0	190,2	267,0	168,5	
jun	171,8	-	220,8	226,4	165,9	283,7	160,9	702,6	157,6	205,3	149,2	
jul	211,1	-	301,0	208,9	186,9	47,9	257,7	932,2	220,8	246,1	161,3	
aug	188,2	-	151,4	283,0	182,4	246,0	133,5	684,8	222,4	182,9	198,0	
sep	191,3	-	271,2	374,2	190,6	349,6	154,9	707,8	266,2	189,4	109,7	
oct	220,6	-	220,6	325,4	228,4	135,3	186,0	698,7	251,0	235,8	182,5	
nov	200,2	-	284,8	227,5	214,7	235,9	145,2	459,9	195,4	286,1	170,0	
dec	208,2	-	294,1	280,7	229,5	124,7	165,4	724,3	258,3	242,2	127,1	
1985 jan	-	-	-	292,1	204,5	197,9	268,2	639,6	194,4	187,0	172,2	
feb	-	-	-	329,6	201,4	-	157,1	859,4	255,3	222,8	155,0	
mar	-	-	-	319,9	255,5	-	368,8	897,2	281,2	206,9	174,4	
apr	-	-	-	294,9	208,7	-	170,5	831,6	-	-	175,7	
mai	-	-	-	-	-	-	173,1	-	-	-	-	

## AUSFUHR NACH LAENDERN

## EXPORTS BY COUNTRIES

## EXPORTATIONS PAR PAYS

	EUR10	EUR9	UEBL/BLEU	DANMARK	BR DEUTSCHLAND	ΕΛΛΑΔΑ	FRANCE	IRELAND	ITALIA	NEDERLAND	UNITED KINGDOM	
133 - ENTWICKLUNGSLAENDER			DEVELOPING COUNTRIES						PAYS EN VOIE DE DEVELOPPEMENT			
MIO ECU												
1980	7 041,5	-	422,4	113,0	1 702,2	90,8	1 557,1	48,5	1 094,6	488,8	1 524,2	
1980 = 100												
1981	132,4	-	117,6	156,7	137,4	114,5	128,9	145,0	150,0	121,8	124,3	
1982	138,5	-	121,0	153,8	149,4	112,7	136,7	148,4	147,4	127,8	130,3	
1983	137,5	-	130,8	179,7	144,6	124,0	136,9	151,9	149,0	131,3	122,8	
1984	145,8	-	154,9	198,3	147,4	124,1	152,0	171,0	155,1	143,3	125,8	
1984 I	143,1	-	153,4	170,5	150,9	108,2	136,1	136,3	159,2	143,3	127,3	
II	138,8	-	145,8	197,1	143,3	132,5	151,7	177,5	135,5	138,9	116,0	
III	138,9	-	139,0	192,9	137,4	112,3	150,7	175,6	153,5	125,2	118,7	
IV	162,3	-	181,3	232,9	158,0	143,4	169,4	194,4	172,2	165,9	141,1	
1985 I	-	-	-	171,8	151,3	-	147,8	216,7	161,9	158,6	132,8	
1984 mar	148,3	-	167,1	189,5	152,4	105,0	154,0	146,1	150,8	139,1	133,2	
apr	140,3	-	133,8	170,2	147,0	114,9	150,8	160,1	157,0	137,0	111,8	
mai	140,6	-	146,1	225,5	150,5	184,1	152,5	215,3	118,7	148,1	118,0	
jun	135,6	-	157,3	195,5	132,4	98,6	151,9	157,0	130,7	131,7	118,1	
jul	149,3	-	137,6	207,4	144,9	114,9	158,0	181,3	167,0	127,7	118,7	
aug	135,3	-	118,6	201,7	142,2	103,7	149,2	167,0	127,1	114,7	126,4	
sep	132,0	-	160,8	169,6	125,2	118,3	144,8	178,6	137,4	133,2	111,1	
oct	164,0	-	173,5	215,3	166,3	119,0	161,1	221,8	164,8	174,5	154,7	
nov	154,7	-	166,2	239,0	153,5	194,8	158,6	177,9	137,5	177,1	144,4	
dec	168,2	-	204,1	244,3	154,1	116,5	188,4	183,7	214,3	146,1	124,2	
1985 jan	-	-	-	166,6	149,4	159,9	132,6	203,4	156,2	174,9	129,2	
feb	-	-	-	176,1	142,1	-	141,8	229,1	155,1	145,5	128,0	
mer	-	-	-	172,7	162,5	-	168,9	217,6	174,2	155,4	141,2	
apr	-	-	-	135,1	141,6	-	157,4	190,0	-	-	134,1	
mai	-	-	-	-	-	-	147,7	-	-	-	-	
134 - DARUNTER: AKP (60)			OF WHICH: ACP (60)						DONT : ACP (60)			
MIO ECU												
1980	1 313,9	-	82,2	15,1	215,0	5,6	387,0	7,6	115,3	110,0	376,1	
1980 = 100												
1981	117,7	-	105,5	177,3	130,9	137,7	116,5	132,2	120,6	101,3	114,9	
1982	115,5	-	100,0	172,7	116,3	117,3	126,2	154,8	129,2	110,5	101,5	
1983	100,8	-	98,5	151,5	87,6	113,5	116,2	159,5	117,5	100,2	84,6	
1984	103,8	-	112,4	219,9	84,2	82,4	122,8	143,1	122,6	87,6	87,4	
1984 I	93,2	-	121,2	134,3	80,6	84,4	99,9	86,3	117,2	84,9	81,1	
II	91,6	-	104,9	217,8	82,3	83,5	108,5	142,0	105,4	88,5	67,2	
III	101,7	-	95,4	184,3	82,4	54,6	123,7	115,7	110,8	75,5	93,6	
IV	128,6	-	128,1	343,4	91,4	107,0	159,1	228,4	156,9	101,4	107,7	
1985 I	-	-	-	139,5	110,4	-	109,7	342,4	138,7	120,4	110,6	
1984 mar	93,7	-	121,9	173,8	74,5	65,4	108,2	54,1	110,4	82,6	79,7	
apr	87,8	-	84,8	94,3	102,6	84,5	100,7	115,6	119,5	79,1	58,6	
mai	91,4	-	101,5	415,9	73,2	109,7	102,6	197,8	91,0	97,7	71,0	
jun	95,5	-	128,4	143,2	71,1	56,4	122,1	112,6	105,8	88,7	71,9	
jul	101,0	-	84,2	148,2	84,9	72,6	129,4	55,5	114,2	75,6	87,7	
aug	92,1	-	93,8	290,4	85,5	30,8	108,9	196,9	80,4	71,5	78,7	
sep	112,1	-	108,3	114,3	76,9	60,5	132,7	94,5	137,7	79,4	114,6	
oct	123,9	-	116,8	279,1	82,7	75,2	133,1	310,4	144,2	94,7	132,6	
nov	109,8	-	117,8	253,5	83,5	101,6	126,8	119,5	91,0	109,2	105,8	
dec	152,2	-	149,8	497,7	108,1	144,2	217,4	255,3	235,6	100,3	84,6	
1985 jan	-	-	-	139,4	106,5	151,3	106,5	337,1	119,0	125,3	114,4	
feb	-	-	-	164,5	100,5	-	111,9	491,9	140,4	121,2	90,4	
mer	-	-	-	114,6	124,2	-	110,7	198,3	156,6	114,8	127,1	
apr	-	-	-	102,7	89,7	-	125,4	106,5	-	-	93,4	
mai	-	-	-	-	-	-	116,2	-	-	-	-	
135 - STAATSHANDELSLAENDER			COUNTRIES WITH STATE-TRADE						PAYS A COMMERCE D'ETAT			
MIO ECU												
1980	1 594,1	-	86,6	27,7	646,9	36,5	317,2	6,6	187,4	98,0	187,2	
1980 = 100												
1981	103,9	-	108,9	90,4	101,3	80,9	105,7	104,5	116,5	117,3	94,5	
1982	104,1	-	111,2	118,4	112,2	84,4	88,4	119,4	125,7	98,0	82,3	
1983	123,9	-	147,3	102,8	129,3	85,9	117,3	157,9	153,2	120,4	87,1	
1984	133,3	-	149,8	142,3	135,6	90,4	114,8	129,9	171,8	116,0	127,0	
1984 I	120,3	-	138,7	136,5	120,4	94,8	110,6	75,1	142,3	115,2	113,0	
II	128,8	-	150,0	108,9	131,8	116,4	108,8	151,8	147,8	106,8	139,9	
III	129,5	-	142,7	139,6	135,5	85,0	105,2	113,0	174,3	106,7	118,7	
IV	154,6	-	167,8	184,2	154,6	65,2	134,8	179,8	222,8	135,3	136,4	
1985 I	-	-	-	149,4	143,8	-	132,5	123,8	179,5	134,2	113,1	
1984 mar	132,5	-	159,2	146,1	135,5	83,2	112,3	113,2	148,9	145,7	129,1	
apr	130,0	-	174,7	107,9	125,4	101,2	134,8	66,5	153,4	111,4	115,0	
mai	125,1	-	129,9	92,6	138,1	150,3	106,0	186,6	141,6	104,0	102,7	
jun	131,3	-	145,4	126,3	131,9	97,7	85,5	202,4	148,3	105,1	202,0	
jul	125,0	-	129,0	114,5	138,0	86,1	93,1	92,2	177,9	97,2	104,6	
aug	136,7	-	145,9	148,6	143,2	75,7	108,3	71,6	178,0	118,8	138,2	
sep	126,9	-	153,2	155,9	125,4	93,3	114,3	175,2	167,0	104,3	113,4	
oct	143,1	-	189,6	128,1	135,3	63,1	141,2	94,2	187,4	119,7	139,1	
nov	147,3	-	161,5	247,7	150,1	69,8	137,3	267,5	149,5	148,6	141,1	
dec	173,5	-	152,3	177,0	178,4	62,7	126,0	177,9	331,5	137,6	129,0	
1985 jan	-	-	-	105,0	136,4	136,2	110,9	63,6	171,8	125,8	110,9	
feb	-	-	-	150,3	128,4	-	124,1	167,2	161,6	125,9	101,3	
mer	-	-	-	192,9	166,7	-	162,4	140,7	205,1	151,0	127,1	
apr	-	-	-	124,7	145,7	-	174,2	91,7	-	-	135,6	
mai	-	-	-	-	-	-	155,8	-	-	-	-	

	EUR10	BELGIQUE BELGIË	DANMARK	BR DEUTSCHLAND	ΕΛΛΑΔΑ	FRANCE	IRELAND	ITALIA	LUXEMBOURG	NEDERLAND	UNITED KINGDOM
<b>136 - GESAMTINDEX</b>											
<b>GENERAL INDEX</b>											
<b>EUR 10 = 100</b>											
1980	100,0	4,0	1,9	25,6	2,2	22,5	0,8	18,9	0,1	5,4	18,6
<b>1980 = 100</b>											
1981	111,7	107,6	111,7	106,3	124,5	113,4	120,4	117,8	108,1	106,7	111,9
1982	123,0	117,0	123,0	111,9	150,5	126,8	141,1	137,2	118,2	112,8	121,5
1983	132,4	126,0	131,5	115,6	181,4	139,0	155,8	157,3	128,4	115,9	127,1
1984	140,7	134,0	139,8	118,4	214,6	149,2	169,2	174,3	135,7	119,6	133,4
1984 II	140,1	133,4	139,2	118,3	212,4	148,1	168,8	173,0	136,3	119,4	133,1
III	141,4	134,9	140,6	118,3	216,1	150,6	170,9	175,5	137,1	119,6	134,2
IV	143,4	136,1	142,7	119,2	228,1	152,7	172,1	179,7	138,6	120,9	135,9
1985 I	145,7	138,6	144,5	120,5	238,4	154,8	175,3	184,9	140,0	121,2	137,6
II	148,5	140,4	146,8	121,2	249,1	157,6	177,6	189,2	142,2	122,4	142,3
1984 apr	139,5	133,1	138,0	118,1	209,5	147,3	-	171,9	136,0	119,4	132,6
mai	140,1	133,4	139,4	118,2	212,2	148,1	168,8	173,0	136,4	119,4	133,1
jun	140,6	133,7	140,2	118,6	215,6	148,8	-	174,0	136,5	119,4	133,4
jul	140,8	134,5	139,9	118,4	214,9	149,8	-	174,4	136,8	119,3	133,3
aug	141,3	135,0	140,5	118,2	213,7	150,6	170,9	175,3	137,1	119,4	134,5
sep	142,0	135,4	141,5	118,3	219,9	151,3	-	176,7	137,3	120,0	134,8
oct	143,0	136,0	142,1	119,0	225,3	152,3	-	178,4	138,3	120,9	135,6
nov	143,5	136,1	143,1	119,2	227,8	152,8	172,1	179,8	138,7	121,0	136,1
dec	143,8	136,4	142,8	119,3	231,1	153,1	-	180,9	138,7	120,9	135,9
1985 jan	144,7	137,2	143,5	120,0	236,4	153,9	-	182,9	139,1	120,6	136,4
feb	145,7	138,7	144,4	120,5	236,0	154,7	175,3	185,1	140,0	121,0	137,5
mar	146,7	139,8	145,5	120,9	242,7	155,8	-	186,6	140,7	121,9	138,8
apr	148,0	140,3	146,0	121,1	246,5	156,9	-	188,0	142,0	122,4	141,8
mai	148,5	140,5	147,0	121,2	248,2	157,7	177,6	189,4	142,1	122,5	142,4
jun	149,0	140,5	147,4	121,3	252,7	158,3	-	190,3	142,4	122,4	142,7
<b>137 - NAHRUNGSMITTEL</b>											
<b>FOOD EXCL. DRINKS AND MEALS OUT</b>											
<b>OHNE GETRAENKE UND GASTST. VERZ.</b>											
<b>PRODUITS ALIMENTAIRES SANS REPAS ET BOISSONS A L'EXT.</b>											
<b>EUR 10 = 100</b>											
1980	100,0	3,7	1,7	19,9	4,1	21,5	1,1	27,0	0,1	4,4	16,4
<b>1980 = 100</b>											
1981	111,7	105,4	112,3	105,3	130,1	113,9	114,2	116,1	107,1	105,7	108,5
1982	123,9	115,6	123,7	110,3	157,5	128,3	128,0	133,8	119,6	111,7	117,0
1983	132,6	125,4	130,3	112,1	186,1	140,3	137,3	149,5	129,3	111,8	120,7
1984	142,1	134,9	141,8	114,2	219,9	151,7	151,1	163,2	138,4	115,2	127,4
1984 II	142,4	135,1	142,0	115,9	220,2	150,0	-	162,6	138,6	115,5	128,6
III	142,9	136,7	143,0	113,8	221,2	152,9	153,0	164,5	139,9	115,0	127,7
IV	143,8	136,6	144,0	112,5	231,9	154,6	151,1	167,2	140,4	115,5	127,7
1985 I	146,7	138,3	146,3	114,9	246,4	155,8	153,5	171,8	141,2	115,8	130,1
II	-	-	-	-	-	-	-	-	-	-	-
1984 apr	141,7	134,9	142,0	115,7	214,9	149,2	-	161,4	138,1	115,9	127,9
mai	142,4	134,9	142,0	115,7	220,9	150,0	153,9	162,6	138,9	115,4	128,7
jun	143,2	135,4	142,0	116,3	225,0	150,8	-	163,8	139,0	115,3	129,2
jul	143,0	136,3	142,0	115,4	218,7	152,0	-	164,0	139,5	115,1	128,4
aug	142,8	137,4	143,0	113,7	221,7	152,9	153,0	164,1	140,2	115,1	127,7
sep	142,8	136,4	144,0	112,3	223,2	153,8	-	165,3	140,0	114,8	127,0
oct	143,4	136,0	144,0	112,3	227,2	154,6	-	166,3	140,7	115,4	127,5
nov	143,8	135,2	144,0	112,5	232,1	154,7	151,1	167,2	140,6	115,6	127,6
dec	144,2	135,5	144,0	112,6	236,5	154,5	-	168,1	139,9	115,4	128,0
1985 jan	145,4	136,7	145,0	113,8	242,1	154,9	-	169,9	140,5	115,2	129,2
feb	146,7	138,0	147,0	115,2	245,1	155,7	153,5	172,0	141,4	115,5	129,9
mar	148,0	140,0	147,0	115,8	252,1	156,7	-	173,5	141,6	116,7	131,1
apr	-	141,1	148,0	116,7	255,8	157,6	-	175,1	142,3	117,3	132,4
mai	-	140,9	148,0	116,8	256,2	158,5	-	176,7	143,0	117,4	132,6
jun	-	-	-	-	-	-	-	-	-	-	-
<b>138 - GETRAENKE (ZU HAUSE),TABAK</b>											
<b>DRINKS (HOME CONSUMPTION) TOBACCO</b>											
<b>BOISSONS (A DOMICILE) ET TABAC</b>											
<b>EUR 10 = 100</b>											
1980	100,0	3,3	3,2	25,3	2,6	17,7	3,2	16,9	0,1	5,2	22,4
<b>1980 = 100</b>											
1981	112,9	109,6	105,5	103,5	115,5	114,4	130,4	117,9	111,2	105,3	119,0
1982	129,3	119,9	111,6	114,8	142,2	131,8	161,5	145,8	125,4	110,7	134,1
1983	140,9	131,0	127,2	120,4	169,8	143,9	185,6	168,8	136,9	112,8	143,8
1984	148,9	138,8	136,7	120,0	202,6	151,5	198,7	183,2	146,7	121,8	154,5
1984 I	146,4	136,0	133,7	119,9	191,1	151,5	197,9	180,1	144,1	119,4	148,4
II	149,3	137,9	135,3	119,9	201,7	154,7	199,8	182,2	145,7	122,5	155,0
III	149,4	139,6	138,0	120,0	204,4	151,6	201,4	183,3	145,9	122,3	156,3
IV	150,6	141,8	139,7	120,1	207,6	152,1	195,9	187,0	146,5	123,2	158,4
1985 I	152,9	143,6	141,0	120,4	219,0	153,1	208,5	193,4	148,1	124,8	160,0
1984 mar	147,2	136,8	134,0	119,9	199,4	152,4	-	181,1	145,9	122,2	149,2
apr	148,8	137,3	134,0	119,9	203,1	153,8	-	181,8	145,8	122,5	153,9
mai	149,4	137,9	134,0	119,9	201,1	155,0	199,8	182,2	145,7	122,5	155,5
jun	149,7	138,5	138,0	119,9	201,1	155,4	-	182,7	145,7	122,3	155,7
jul	149,3	138,9	138,0	119,9	201,6	152,4	-	183,0	145,7	122,3	155,7
aug	149,3	139,3	138,0	120,0	205,6	151,1	201,4	183,3	146,0	122,3	156,0
sep	149,7	140,5	138,0	120,0	205,9	151,4	-	183,7	146,0	122,3	157,1
oct	150,1	141,3	139,0	120,1	206,2	151,8	-	184,2	146,3	122,3	158,6
nov	150,2	141,9	140,0	120,1	206,3	152,1	195,9	184,5	146,4	123,1	158,3
dec	151,5	142,1	140,0	120,1	210,2	152,3	-	192,2	146,6	124,2	158,4
1985 jan	152,2	142,5	141,0	120,3	207,2	152,6	-	192,7	146,7	124,7	159,2
feb	153,0	143,8	141,0	120,4	223,0	153,1	208,5	193,4	148,9	124,8	160,1
mar	153,4	144,6	141,0	120,6	226,8	153,7	-	194,2	148,8	124,8	160,6
apr	-	144,9	141,0	120,7	231,6	154,5	-	194,9	151,1	124,8	164,5
mai	-	145,1	141,0	120,7	231,1	156,8	-	195,3	151,9	124,9	165,6

VERBRAUCHERPREISE

CONSUMER PRICES

PRIX A LA CONSOMMATION

	EUR10	BELGIQUE BELGIË	DANMARK	BR DEUTSCHLAND	ΕΛΛΑΔΑ	FRANCE	IRELAND	ITALIA	LUXEMBOURG	NEDERLAND	UNITED KINGDOM	
139 - BEKLEIDUNG, SCHUHE EINSCHL. REPARATUR		CLOTHING, FOOTWEAR INCL. REPAIRS						HABILLEMENT, CHAUSSURES Y COMPRIS REPARATIONS				
EUR 10 = 100												
1980	100,0	3,8	1,4	27,3	2,7	18,6	0,7	22,8	0,1	5,4	17,1	
1980 = 100												
1981	108,1	104,2	105,7	105,1	121,5	109,5	114,4	117,1	107,2	103,3	101,4	
1982	116,8	110,0	112,0	109,8	155,2	120,2	126,1	135,9	112,8	107,9	102,5	
1983	125,1	116,7	117,6	113,0	194,6	132,5	132,2	154,3	120,0	108,9	104,5	
1984	133,0	123,7	125,8	115,7	242,8	145,9	142,2	171,9	126,8	110,9	104,5	
1984 I	129,7	121,1	121,3	114,7	219,8	141,1	135,7	165,8	123,9	107,4	103,2	
II	132,2	122,8	125,0	115,4	232,8	144,8	142,0	169,7	125,7	112,3	104,2	
III	132,8	123,9	124,7	115,8	235,4	146,7	144,0	171,7	126,2	105,6	104,8	
IV	137,3	126,9	132,3	116,9	270,4	151,1	147,0	180,3	128,2	118,2	105,7	
1985 I	138,3	129,0	130,7	117,5	266,4	153,7	146,4	183,8	129,0	112,0	106,2	
1984 mar	130,7	121,9	124,0	114,9	223,9	142,4		167,1	124,1	110,5	103,7	
apr	131,7	122,4	125,0	115,1	228,1	143,9		169,0	125,2	112,8	104,0	
mai	132,3	122,7	125,0	115,5	229,3	145,0	142,0	169,8	125,9	112,7	104,6	
jun	132,5	123,2	125,0	115,5	241,0	145,6		170,3	126,1	111,5	103,9	
jul	132,1	123,4	120,0	115,5	239,4	146,1		170,7	126,1	102,7	104,2	
aug	132,3	123,5	124,0	115,7	225,4	146,5	144,0	170,8	126,2	103,1	104,8	
sep	134,1	124,8	130,0	116,2	241,3	147,6		173,5	126,4	111,1	105,5	
oct	136,4	125,7	132,0	116,6	268,6	149,5		178,3	127,4	118,4	105,3	
nov	137,5	127,2	133,0	117,0	270,6	151,5	147,0	180,7	128,5	119,2	105,5	
dec	137,9	127,9	132,0	117,0	271,9	152,4		182,0	128,8	117,1	106,4	
1985 jan	137,5	128,2	127,0	117,2	272,0	152,9		182,5	128,8	109,6	105,8	
feb	137,7	128,7	131,0	117,4	253,5	153,6	146,4	183,5	129,0	111,3	105,3	
mar	139,5	130,0	134,0	117,8	273,6	154,7		185,3	129,1	115,1	107,6	
apr		131,1	135,0	118,0	275,4	155,8		187,8	130,5	117,3	107,9	
mai		131,9	135,0	118,1	278,8	156,8		188,7	131,7	117,4	108,0	
140 - MIETE, HEIZUNG, BELEUCHTUNG		RENT, FUEL, POWER						LOGEMENT, CHAUFFAGE, ECLAIRAGE				
EUR 10 = 100												
1980	100,0	4,4	3,1	25,3	1,7	23,1	0,6	15,0	0,2	5,3	21,4	
1980 = 100												
1981	117,1	114,8	115,2	108,0	127,2	117,3	123,5	120,3	110,4	111,2	125,8	
1982	131,7	128,8	128,1	114,6	150,5	133,1	140,6	143,2	122,0	121,3	144,3	
1983	143,0	135,6	135,5	118,3	171,9	147,0	149,7	170,1	135,8	128,4	155,1	
1984	153,4	144,2	142,1	122,7	197,9	158,6	160,9	198,8	139,6	134,3	162,3	
1984 I	150,2	142,7	139,7	121,4	187,5	154,8	158,0	194,9	143,4	132,6	157,4	
II	152,9	143,5	141,3	121,9	195,8	157,5	159,1	198,3	143,4	132,8	163,5	
III	154,0	144,0	142,3	122,8	202,8	159,5	160,1	199,0	144,3	135,7	163,7	
IV	156,4	146,7	145,0	124,8	206,0	162,7	166,3	202,9	148,3	135,9	164,7	
1985 I	159,4	151,1	147,0	126,6	219,7	166,9	171,4	209,3	151,4	137,5	165,7	
1984 mar	150,8	142,5	139,0	121,3	194,0	156,5		196,1	143,3	132,7	157,7	
apr	152,8	143,0	139,0	121,7	195,1	157,4		198,7	143,7	132,8	163,9	
mai	152,7	143,5	142,0	121,8	195,8	157,4	159,1	198,2	143,8	132,8	163,1	
jun	153,0	144,0	143,0	122,2	196,5	157,7		198,0	142,6	132,8	163,4	
jul	153,6	143,2	142,0	122,3	200,4	158,9		198,6	144,1	135,7	163,6	
aug	154,0	143,6	142,0	122,6	202,9	159,6	160,1	199,2	144,4	135,7	163,7	
sep	154,5	145,1	143,0	123,4	205,0	160,0		199,3	144,6	135,7	163,7	
oct	156,1	146,5	144,0	124,7	205,4	162,2		203,0	148,4	135,9	164,1	
nov	156,4	146,9	144,0	124,7	206,0	162,9	166,3	203,1	148,3	135,9	164,6	
dec	156,6	146,9	145,0	124,9	206,5	163,0		202,7	148,2	135,9	165,3	
1985 jan	158,3	149,1	146,0	125,9	217,7	165,3		206,7	148,5	137,4	165,4	
feb	159,3	151,5	147,0	126,6	220,4	166,9	171,4	208,9	151,0	137,5	165,6	
mar	160,5	152,7	148,0	127,3	221,1	168,6		212,2	154,7	137,7	166,1	
apr		151,2	148,0	126,6		170,5		214,3	157,1	137,6	173,2	
mai		150,0	150,0	126,2		170,1		213,3	152,5	137,6	173,7	
141 - WAREN UND DIENSTEN FÜR DEN HAUSHALT		HOUSEHOLD GOODS AND SERVICES						BIENS ET SERVICES DE MENAGE				
EUR 10 = 100												
1980	100,0	6,1	1,8	33,2	2,2	28,4	0,8	2,7	0,2	6,5	18,0	
1980 = 100												
1981	108,7	104,0	111,4	105,8	122,6	112,0	118,5	118,4	106,7	105,5	108,0	
1982	116,9	108,7	122,7	110,6	148,3	125,1	132,8	136,6	115,3	109,3	114,4	
1983	123,9	118,5	129,8	113,7	176,8	136,5	144,8	153,1	125,4	110,1	120,0	
1984	129,7	125,2	137,8	115,9	225,8	146,1	154,2	169,0	132,3	111,9	125,0	
1984 I	127,6	123,1	134,3	115,3	205,4	142,6	151,4	164,1	130,6	111,4	122,8	
II	129,3	124,6	137,3	115,8	219,5	145,3	152,9	167,4	132,7	112,0	124,6	
III	130,3	125,9	139,0	116,1	223,3	147,3	155,1	169,9	133,2	111,8	125,5	
IV	131,7	127,3	140,7	116,4	238,9	149,2	157,4	174,8	134,2	112,2	126,8	
1985 I	132,9	129,1	143,0	116,9	246,6	151,0	157,7	179,0	135,2	112,4	128,2	
1984 mar	128,3	123,7	136,0	115,5	213,2	143,6		165,4	131,6	111,7	123,3	
apr	128,9	124,2	137,0	115,7	216,0	144,6		166,0	132,3	111,9	124,4	
mai	129,4	124,5	137,0	115,8	221,1	145,4	152,9	167,9	132,8	112,1	124,7	
jun	129,7	125,1	138,0	115,9	221,5	146,0		168,4	132,9	112,1	124,8	
jul	129,9	125,6	138,0	116,0	223,4	146,6		168,8	132,9	111,6	125,0	
aug	130,2	125,8	139,0	116,1	214,8	147,2	155,1	169,9	133,2	111,8	125,5	
sep	130,8	126,3	140,0	116,2	231,6	148,0		171,1	133,5	111,9	126,1	
oct	131,2	126,5	140,0	116,3	235,2	148,7		172,2	133,6	112,1	126,5	
nov	131,7	127,4	141,0	116,5	238,3	149,2	157,4	175,5	134,4	112,3	126,9	
dec	132,0	127,9	141,0	116,5	243,2	149,7		176,6	134,7	112,3	127,1	
1985 jan	132,4	128,4	142,0	116,7	246,0	150,3		176,6	134,8	112,1	127,3	
feb	132,8	129,2	143,0	116,9	241,2	150,9	157,7	179,9	135,3	112,4	128,1	
mar	133,6	129,7	144,0	117,2	252,5	151,7		180,6	135,4	112,6	129,1	
apr		130,2	145,0	117,4	256,4	152,8		181,3	136,4	112,8	130,3	
mai		130,8	145,0	117,6	260,5	153,4		183,5	136,7	112,9	131,0	



	EUR10	BELGIQUE BELGIË	DANMARK	BR DEUTSCHLAND	ΕΛΛΑΔΑ	FRANCE	IRELAND	ITALIA	LUXEMBOURG	NEDERLAND	UNITED KINGDOM	
142 - ERHOLUNG, UNTERHALTUNG, BILDUNG		RECREATION, EDUCATION ETC.					LOISIRS, SPECTACLES, ENSEIGNEMENT CULTURE					
	EUR 10 = 100											
1980	100,0	3,0	2,2	25,9	1,3	19,2	1,1	17,6	0,1	6,9	22,6	
	1980 = 100											
1981	109,1	104,9	109,9	103,7	131,5	110,4	118,6	115,8	107,6	103,9	109,6	
1982	118,8	111,8	122,4	107,9	157,4	122,9	141,7	132,1	118,1	108,7	119,2	
1983	127,8	120,8	132,0	111,4	195,0	132,7	160,6	155,3	128,2	112,5	125,2	
1984	135,2	130,7	139,6	114,2	232,0	140,9	174,5	172,7	136,2	114,6	131,0	
1984 I	132,9	128,1	137,0	114,2	209,9	138,0	169,9	166,9	134,9	113,9	128,5	
II	134,8	130,0	139,0	114,0	220,4	140,1	173,6	171,5	135,8	114,4	131,1	
III	135,6	131,5	140,3	113,7	230,0	141,6	174,6	174,2	135,5	115,0	131,3	
IV	137,5	133,1	142,0	114,9	244,2	143,1	180,0	178,4	138,1	115,0	133,3	
1985 I	140,3	135,5	144,7	116,5	255,6	145,1	184,0	184,8	139,2	116,2	135,9	
1984 mar	133,6	128,6	137,0	114,3	212,0	138,7		168,8	135,8	114,0	129,2	
apr	134,4	129,6	138,0	113,9	216,8	139,5		170,8	135,6	114,1	131,0	
mai	134,7	129,5	139,0	113,9	219,8	140,2	173,6	171,4	135,3	114,2	131,0	
jun	135,2	130,9	140,0	114,3	224,5	140,7		172,2	136,5	114,9	131,2	
jul	135,3	131,3	140,0	113,8	226,4	141,2		173,1	135,1	115,1	131,0	
aug	135,4	131,1	140,0	113,7	223,9	141,5	174,6	173,6	135,1	115,2	131,3	
sep	136,1	132,2	141,0	113,7	239,8	142,1		175,9	136,2	114,6	131,5	
oct	136,9	132,6	142,0	114,3	241,9	142,7		176,9	137,3	114,9	132,6	
nov	137,7	133,3	142,0	115,1	243,7	143,2	180,0	179,1	138,5	115,0	133,3	
dec	138,1	133,3	142,0	115,4	247,1	143,4		179,3	138,6	115,1	133,9	
1985 jan	139,6	135,0	144,0	116,4	253,3	144,5		183,2	139,2	116,1	134,8	
feb	140,3	135,6	145,0	116,5	253,7	145,2	184,0	185,1	139,5	116,3	136,0	
mar	140,9	135,9	145,0	116,6	259,8	145,7		186,2	138,7	116,3	136,8	
apr		136,2	145,0	116,2	265,6	146,4	-	187,1	138,9	116,6	140,3	
mai		136,7	146,0	116,0	269,9	146,9	-	187,9	140,4	116,7	140,7	
143 - VERKEHR, NACHRICHTENUEBERMITTLUNG		TRANSPORT, COMMUNICATIONS					TRANSPORTS, COMMUNICATIONS					
	EUR 10 = 100											
1980	100,0	3,5	2,0	26,6	1,9	21,7	0,8	17,5	0,2	4,2	21,6	
	1980 = 100											
1981	112,3	109,1	113,2	108,7	113,6	113,4	124,1	117,8	108,9	108,0	112,6	
1982	122,4	120,7	125,4	112,6	131,0	127,1	149,7	137,4	121,4	112,3	120,5	
1983	132,4	131,2	133,2	117,1	161,0	138,2	170,2	160,9	131,3	116,5	127,5	
1984	139,5	134,4	139,5	120,1	178,9	148,8	182,9	178,1	139,7	120,1	130,6	
1984 I	136,9	131,9	137,3	119,6	172,3	143,8	180,3	173,5	139,7	118,7	128,7	
II	138,4	133,1	139,3	119,7	179,1	146,4	181,3	176,0	139,6	120,0	130,4	
III	140,2	134,9	140,3	119,4	180,2	151,3	183,4	179,8	140,0	120,8	130,8	
IV	142,5	137,7	141,0	121,9	183,8	153,9	186,6	183,1	142,2	121,0	132,5	
1985 I	144,2	139,4	143,0	121,8	193,7	156,6	190,7	186,5	142,7	122,3	133,9	
1984 mar	137,1	132,3	138,0	119,4	175,4	144,5		174,6	139,7	118,8	128,4	
apr	137,8	133,3	139,0	119,4	178,8	145,6		174,7	139,4	119,7	129,7	
mai	138,5	133,7	139,0	119,6	179,2	146,5	181,3	176,2	139,6	120,1	130,4	
jun	139,0	132,4	140,0	120,1	179,2	147,0		177,2	139,8	120,3	131,0	
jul	139,5	134,1	140,0	119,7	179,3	149,6		177,3	139,8	120,6	130,7	
aug	140,3	134,9	140,0	119,1	179,6	151,8	183,4	180,7	139,9	120,9	131,0	
sep	140,7	135,7	141,0	119,4	181,8	152,4		181,4	140,2	120,8	130,8	
oct	142,2	138,3	140,0	121,8	182,3	153,3		182,5	142,0	121,5	132,2	
nov	142,6	137,4	142,0	122,0	183,4	153,9	186,6	183,1	142,2	120,7	132,8	
dec	142,7	137,3	141,0	121,8	185,8	154,5		183,7	142,5	120,8	132,5	
1985 jan	143,4	137,6	142,0	121,6	192,6	155,9		185,1	141,9	121,2	132,8	
feb	144,0	139,4	143,0	121,9	193,3	156,0	190,7	186,5	142,0	122,1	133,5	
mar	145,3	141,1	144,0	122,0	195,3	157,9		188,0	144,1	123,6	135,5	
apr		141,9	145,0	123,2	195,6	159,6	-	189,0	145,9	123,8	137,5	
mai		143,0	147,0	124,7	196,6	160,6	-	190,5	146,7	124,5	138,5	
144 - SONSTIGE GUETER UND DIENSTLEISTUNGEN EINSCHL. GASTSTAETTENVERZEHR		OTHER GOODS AND SERVICES INCL. DRINKS AND MEALS OUT					AUTRES BIENS ET SERVICES REPAS ET BOISSONS A L'EXT. INCL.					
	EUR 10 = 100											
1980	100,0	4,0	1,3	19,7	1,4	21,6	0,4	20,9	0,2	5,5	25,1	
	1980 = 100											
1981	111,5	106,2	109,4	107,1	124,7	115,2	124,5	119,8	107,9	105,1	107,4	
1982	123,1	113,2	120,5	113,5	165,1	127,9	151,0	140,4	114,5	109,5	116,3	
1983	132,2	122,3	130,8	118,5	212,5	142,7	172,7	163,7	125,0	112,9	114,4	
1984	143,2	128,8	139,9	120,8	248,5	153,2	186,0	182,1	131,2	116,1	129,1	
1984 I	139,2	124,9	135,7	119,9	253,9	149,3	181,9	176,0	130,1	114,9	123,7	
II	140,2	128,2	139,0	120,3	263,0	151,7	183,4	180,1	132,5	116,1	121,3	
III	145,0	131,7	141,7	121,4	268,6	154,8	190,9	183,7	133,6	116,4	132,3	
IV	148,3	130,3	143,3	121,6	281,4	156,9	188,0	188,4	134,9	116,8	139,4	
1985 I	151,0	130,9	144,7	124,4	292,2	158,4	189,1	194,3	136,7	117,0	141,5	
1984 mar	139,9	125,9	136,0	120,0	257,2	149,9		177,9	131,0	115,2	124,3	
apr	139,4	127,5	137,0	120,0	261,0	150,6		178,9	132,1	116,0	120,5	
mai	140,1	128,0	139,0	120,0	263,2	151,7	183,4	180,1	132,6	116,1	121,1	
jun	141,1	129,1	141,0	121,0	264,7	152,9		181,4	132,7	116,3	122,2	
jul	141,9	131,6	141,0	121,4	267,0	154,1		182,1	133,4	116,3	122,6	
aug	146,0	131,9	142,0	121,4	266,0	154,9	190,9	183,7	133,6	116,3	135,8	
sep	147,1	131,4	142,0	121,4	272,9	155,4		185,2	133,9	116,5	138,4	
oct	148,0	130,0	143,0	121,4	278,0	156,4		186,8	134,3	116,7	140,0	
nov	148,9	129,9	143,0	121,5	282,0	156,9	188,0	188,8	135,2	116,8	141,4	
dec	148,1	131,0	144,0	121,8	284,1	157,3		189,6	135,3	116,9	136,8	
1985 jan	149,0	129,7	144,0	124,1	288,4	157,8		191,4	135,9	117,0	136,9	
feb	151,6	131,5	145,0	124,5	290,4	158,3	189,1	195,2	136,8	117,0	142,9	
mar	152,5	131,5	145,0	124,7	297,9	159,0		196,4	137,3	117,1	144,7	
apr		134,0	146,0	124,9	315,0	159,8	-	197,7	139,0	118,6	151,5	
mai		134,2	148,0	124,9	316,2	161,9	-	199,6	139,5	118,8	152,9	

## ERZEUGERPREISE

## PRODUCERS PRICES

## PRIX A LA PRODUCTION

	EUR10	BELGIE BELGIË	DANMARK	BR DEUTSCHLAND	ΕΛΛΑΔΑ	FRANCE	IRELAND	ITALIA	LUXEMBOURG	NEDERLAND	UNITED KINGDOM	
145-LANDWIRTSCHAFTLICHE PRODUKTE EINSCHL.OBST UND GEMUESE		AGRICULTURAL PRODUCTS INCL.FRUIT AND VEGETABLES						PRODUITS AGRICOLES AVEC FRUITS ET LEGUMES				
EUR 10 = 100												
1980	100,0											
1980 = 100												
1981		110,1	112,1	106,2	124,3		117,9	100,8	107,8	108,7	110,9	
1982		123,7	125,2	109,5	152,1		127,3	111,8	124,1	112,4	119,6	
1983		132,5	130,7	108,6	178,9		135,6	143,2	135,3	114,7	125,8	
1984		135,9	135,9	107,2			138,2			116,8	126,0	
1984 I	-	148,5	140,8	112,8	189,3	148,3	145,1	144,9	137,2	131,1	136,9	
II	-	140,9	142,6	110,2	197,4	145,1	147,2	151,6	139,5	122,7	134,6	
III	-	128,7	138,0	106,7	216,4	136,8	134,9	153,1	136,6	110,9	122,9	
IV	-	132,2	133,8	106,2	223,2	138,9	135,0	150,9	134,8	116,7	121,5	
1985 I	-			104,9	232,7						128,6	
1984 jan		145,4	137,5	110,1	191,1	147,0	142,1	143,6	136,3	127,6	133,7	
feb		149,1	141,7	113,5	188,1	148,1	145,1	146,9	138,2	134,0	135,7	
mar		151,1	143,3	114,9	188,6	149,9	148,0	144,3	137,1	131,9	141,2	
apr		145,4	141,8	111,5	190,7	148,3	149,1	145,4	137,4	128,2	138,1	
mai		142,2	143,1	108,4	193,0	146,2	149,7	157,6	140,7	123,4	136,2	
jun		135,1	143,0	110,8	208,5	140,9	142,8	151,9	140,4	116,5	129,6	
jul		129,5	139,2	107,5	211,4	139,5	137,3	152,1	138,4	111,5	124,5	
aug		127,1	137,1	105,9	218,4	134,8	133,8	152,5	135,5	107,8	122,4	
sep		129,7	137,7	106,6	219,4	136,1	133,6	154,6	135,8	113,4	121,6	
oct		131,5	134,2	106,7	220,6	139,4	133,5	154,9	134,7	116,2	121,4	
nov		132,5	133,6	105,9	223,6	138,5	134,4	148,2	134,2	116,6	120,8	
dec		132,7	133,6	105,8	225,4	138,8	137,0	149,6	135,5	117,2	122,3	
1985 jan			133,0	105,3	233,3		142,9	163,4		121,0	126,2	
feb				104,4	232,0		141,1	167,7		125,8	128,7	
mar				104,9	232,9						131,0	
146-PRODUKTE PFLANZLICHEN URSPRUNGS EINSCHL.OBST UND GEMUESE		VEGETABLE PRODUCTS INCL.FRUIT AND VEGETABLES						PRODUITS D'ORIGINE VEGETALE AVEC FRUITS ET LEGUMES				
EUR 10 = 100												
1980	100,0											
1980 = 100												
1981		109,4	109,8	107,0	119,9		109,8	90,4	110,3	107,2	112,3	
1982		119,7	119,1	105,7	146,6		114,0	97,2	106,6	105,5	121,1	
1983		139,3	132,7	107,4	172,3		130,4	143,8	131,1	116,1	137,1	
1984			128,1	106,8			125,3			121,4	132,0	
1984 I	-	180,2	151,2	123,1	177,6	155,6	142,2	140,2	133,4	162,6	155,4	
II	-	165,2	149,5	121,5	185,7	153,5	153,7	152,3	133,4	141,1	163,1	
III	-	122,2	133,2	104,3	209,2	135,1	121,9	154,7	122,9	103,0	123,9	
IV	-	131,0	117,8	101,0	214,5	135,5	110,6	148,9	115,1	119,8	114,4	
1985 I	-	148,8	123,3	105,3	221,2						133,2	
1984 jan		171,0	149,3	117,3	179,6	153,3	139,3	139,5	133,4	155,2	148,9	
feb		178,4	151,8	123,8	176,5	155,2	142,2	143,4	133,4	169,2	152,9	
mar		191,1	152,4	128,3	176,9	158,3	145,1	137,8	133,4	163,3	164,5	
apr		180,2	151,0	123,9	178,3	157,2	156,9	140,3	133,4	157,8	166,2	
mai		172,8	150,4	119,2	178,6	157,0	156,8	162,6	133,4	145,4	169,7	
jun		142,4	147,1	121,4	200,1	146,2	147,4	153,8	133,4	120,1	153,4	
jul		127,6	139,6	112,3	203,9	144,5	142,0	154,9	133,4	108,1	134,9	
aug		116,8	130,3	102,0	211,9	131,3	114,8	153,7	117,7	94,7	121,3	
sep		122,4	129,6	98,5	211,9	129,5	108,9	155,6	117,7	106,3	115,5	
oct		130,4	116,8	101,0	212,3	137,0	109,2	155,3	115,1	116,9	115,2	
nov		130,0	118,0	100,1	215,6	134,4	112,8	144,5	115,1	119,3	112,9	
dec		132,7	118,5	102,0	215,7	135,1	109,7	147,1	115,1	123,3	115,2	
1985 jan		151,4	122,6	105,1	221,6		114,3	168,9		134,4	125,3	
feb		149,3	123,0	105,1	220,7		115,7	175,4		145,7	133,1	
mar		145,8	124,4	105,9	221,3						141,2	
147 - PRODUKTE TIERISCHEN URSPRUNGS		LIVESTOCK PRODUCTS						PRODUITS D'ORIGINE ANIMALE				
EUR 10 = 100												
1980	100,0											
1980 = 100												
1981		110,5	113,1	105,9	135,0		119,3	115,2	107,4	109,5	110,1	
1982		125,6	127,6	111,0	165,2		129,4	132,1	127,2	116,0	118,9	
1983		129,3	130,0	109,0	194,6		136,4	142,3	136,0	114,0	120,1	
1984			139,0	107,4			140,2	151,6		114,4	123,0	
1984 I	-	133,9	136,7	108,6	217,2	142,0	145,5	151,5	137,7	115,1	127,4	
II	-	129,7	139,8	105,6	225,6	137,8	146,1	150,7	140,4	113,3	120,1	
III	-	131,7	139,9	107,6	233,6	138,3	137,0	150,8	138,5	114,9	122,3	
IV	-	132,8	140,2	108,3	244,1	141,9	138,9	153,6	137,6	115,1	125,1	
1985 I	-			104,7	260,4						126,3	
1984 jan		133,5	132,8	107,1	218,8	141,5	142,6	149,3	136,8	113,5	126,0	
feb		135,6	137,6	109,3	216,1	141,9	145,6	151,9	138,9	116,0	126,9	
mar		132,6	139,7	109,4	216,6	142,4	148,4	153,3	137,6	115,8	129,3	
apr		129,4	138,1	106,4	220,4	140,6	147,9	152,4	138,0	113,0	123,8	
mai		128,1	140,2	103,9	227,7	136,6	148,5	150,5	141,8	112,1	119,1	
jun		131,7	141,3	106,4	228,8	136,2	142,1	149,3	141,4	114,7	117,4	
jul		130,3	139,1	105,5	229,3	135,1	136,5	148,3	139,1	113,2	119,2	
aug		131,9	139,7	107,5	233,8	137,8	136,9	150,9	138,1	114,5	123,0	
sep		133,0	140,9	110,0	237,6	142,0	137,6	153,3	138,4	117,1	124,8	
oct		132,0	141,2	109,1	240,5	141,5	137,5	154,5	137,6	115,8	124,5	
nov		133,6	139,9	108,3	243,0	142,0	137,9	153,2	136,9	115,2	124,9	
dec		132,8	139,6	107,4	248,7	142,1	141,4	153,2	138,4	114,2	125,9	
1985 jan			137,2	105,5	261,2		147,5	155,9		114,2	126,7	
feb				104,2	259,0		145,2	156,9		115,6	126,4	
mar				104,5	260,8						125,7	

	EUR10	BELGIQUE BELGIË	DANMARK	BR DEUTSCHLAND	ΕΛΛΑΔΑ	FRANCE	IRELAND	ITALIA	LUXEMBOURG	NEDERLAND	UNITED KINGDOM	
148 - STUNDENLOEHNE: INDUSTRIE NOMINALE		HOURLY WAGES: INDUSTRY NOMINAL						SALAIRES HORAIRES: INDUSTRIE NOMINAUX				
EUR 10 = 100												
1980	100,0	2,9	1,4	29,5	1,6	19,1	0,9	12,3	0,2	3,9	28,2	
1980 = 100												
1981	111,4	109,9	107,7	105,6	127,2	114,4	116,0	123,2	104,4	104,0	110,7	
1982	124,4	118,0	119,3	110,5	169,8	133,1	132,9	144,8	111,6	111,6	124,0	
1983	135,4	124,0	126,9	114,0	202,7	149,3	148,4	169,5	118,5	114,6	133,7	
1984	129,9	129,9		116,7					130,6	116,9	141,8	
1981 III	113,5	-	109,2	107,4	130,5	115,9	121,3	127,5	105,1	-	-	
IV	116,1	113,7	112,0	107,7	135,4	120,5	125,0	132,0	105,3	106,0	115,4	
1982 I	119,1	115,7	115,1	108,1	147,6	127,0	127,2	137,7	108,4	109,4	117,3	
II	123,6	117,3	118,3	110,4	169,6	132,9	131,0	141,7	111,5	110,3	123,2	
III	127,2	118,8	120,6	111,8	177,1	136,1	140,0	147,3	112,6	113,3	128,4	
IV	127,7	120,1	122,9	111,9	184,7	136,3	141,9	152,7	113,8	113,3	127,1	
1983 I	130,8	121,3	125,0	111,7	188,4	143,2	145,9	161,7	115,0	113,8	128,8	
II	134,2	123,9	126,9	114,0	197,3	147,7	147,4	166,8	116,2	114,6	132,0	
III	137,7	125,1	127,5	115,2	205,6	152,2	151,7	172,7	119,7	114,6	137,1	
IV	138,9	125,8	128,1	115,2	219,3	153,9	155,0	177,0	123,2	115,4	137,1	
1984 I	140,9	128,0	128,0	114,9	235,1	157,1	160,6	184,1	128,6	116,3	137,9	
II	129,7	134,0	134,0	116,1	253,6	160,3	163,3		129,8	116,3	139,4	
III	130,5	136,6		117,9			167,9		131,4	117,1	143,1	
IV	131,3			118,0					132,5	118,0	146,7	
1985 I	-	132,7	-	-	-	-	-	-	-	117,1	146,0	
149 - STUNDENLOEHNE: INDUSTRIE REAL		HOURLY WAGES: INDUSTRY IN REAL TERMS						SALAIRES HORAIRES: INDUSTRIE REELS				
1980 = 100												
1981	99,8	102,1	96,4	99,4	102,2	101,2	99,0	104,5	96,6	97,4	99,0	
1982	101,2	100,8	96,9	98,8	112,6	105,1	95,6	105,6	94,4	98,9	102,0	
1983	102,3	98,5	96,5	98,7	111,9	107,7	96,4	107,8	92,3	98,9	105,2	
1984		96,9		98,6					95,5	97,8	106,3	
1981 III	100,4	-	96,1	100,3	104,5	100,7	98,6	106,8	96,1	-	-	
IV	99,8	102,6	96,5	99,2	100,9	101,4	96,0	105,7	94,8	96,7	99,3	
1982 I	100,1	102,3	97,1	98,3	105,5	103,8	95,5	106,0	95,1	98,7	99,2	
II	101,2	101,4	97,5	99,2	113,3	105,4	93,0	105,9	95,8	98,1	101,0	
III	102,4	100,2	96,9	99,3	116,5	106,4	97,3	105,7	94,1	99,8	104,8	
IV	100,9	99,4	96,3	98,4	115,0	104,7	97,1	104,8	92,7	99,0	103,0	
1983 I	101,5	98,7	97,1	97,6	111,3	107,2	97,4	107,2	91,9	99,4	103,9	
II	102,1	99,5	97,2	99,1	109,9	107,6	95,8	107,4	92,0	99,4	104,3	
III	103,2	98,1	96,5	99,2	112,9	108,5	95,9	108,7	92,3	98,5	107,0	
IV	102,3	97,5	95,0	98,7	113,5	107,6	96,2	107,7	92,9	98,2	105,8	
1984 I	102,2	97,3	93,6	97,6	116,8	108,0	97,3	108,8	95,4	98,3	105,7	
II		97,2	96,3	98,1	119,4	108,3	96,7		95,2	97,4	104,8	
III		96,7	97,1	99,7			98,2		95,9	97,9	106,6	
IV		96,4		99,0					95,6	97,6	108,0	
1985 I	-	95,8	-	-	-	-	-	-	-	96,6	106,1	
150 - ARBEITSSTUNDEN: INDUSTRIE		HOURS WORKED: INDUSTRY						HEURES TRAVAILLEES: INDUSTRIE				
1980 = 100												
1981	-	100,3	92,5	95,1	94,0	-	-	96,7	97,7	-	-	
1982	-	95,2	91,9	90,2	87,6	-	-	95,1	94,0	-	-	
1983	-	92,2	93,6	86,4	97,5	-	-	93,5	88,6	-	-	
1984	-	90,8		85,6				94,7	87,5	-	-	
1981 IV	-	101,7	92,5	96,5	94,1	-	-	97,2	98,6	-	-	
1982 I	-	101,2	95,5	93,9	89,3	-	-	101,0	99,0	-	-	
II	-	100,4	99,1	90,9	88,1	-	-	100,8	95,1	-	-	
III	-	85,5	83,2	86,9	85,8	-	-	83,5	88,0	-	-	
IV	-	93,6	89,9	89,0	87,2	-	-	95,0	94,0	-	-	
1983 I	-	98,7	96,4	87,8	96,5	-	-	97,0	93,1	-	-	
II	-	96,3	99,2	86,4	98,8	-	-	98,2	89,5	-	-	
III	-	81,8	83,9	83,5	94,2	-	-	83,2	82,8	-	-	
IV	-	92,3	94,9	87,8	100,6	-	-	95,6	89,1	-	-	
1984 I	-	99,1	99,8	89,5	96,0	-	-	100,6	91,6	-	-	
II	-	91,5	102,3	82,4	95,1	-	-	98,0	88,3	-	-	
III	-	79,2	88,5	82,5	96,2	-	-	83,5	81,3	-	-	
IV	-	93,3		87,9		-	-	96,8	88,6	-	-	
1985 I	-			87,3		-	-	100,1	89,2	-	-	

	EUR10	BELGIQUE BELGIË	DANMARK	BR DEUTSCHLAND	ΕΛΛΑΔΑ	FRANCE	IRELAND	ITALIA	LUXEMBOURG	NEDERLAND	UNITED KINGDOM
<b>151 - WECHSELKURS</b>											
EXCHANGE RATE 1 ECU =											
	ECU	BFR	DKR	DM	DRA	FF	IRL	LIT	LFR	HFL	UKL
1981	-	41,2946	7,92255	2,51390	61,62410	6,03992	0,691021	1 263,180	41,2946	2,77510	0,553110
1982	-	44,7115	8,15686	2,37598	65,34182	6,43117	0,689605	1 323,779	44,7115	2,61390	0,560454
1983	-	45,4380	8,13188	2,27052	78,08830	6,77078	0,714956	1 349,924	45,4380	2,53720	0,567014
1984	-	45,4420	8,14647	2,23811	88,33694	6,87165	0,725942	1 381,381	45,4420	2,52334	0,590626
1984 II	-	45,5849	8,20202	2,23601	88,12774	6,87300	0,729548	1 382,362	45,5849	2,51931	0,590897
III	-	45,2524	8,15574	2,23888	88,82352	6,87153	0,726440	1 379,510	45,2524	2,52557	0,591689
IV	-	45,0263	8,04784	2,23222	91,58114	6,84445	0,719106	1 382,279	45,0263	2,51794	0,600776
1985 I	-	44,6614	7,95961	2,22602	91,96934	6,80637	0,714688	1 382,225	44,6614	2,51716	0,613726
II	-	45,1176	8,04902	2,24064	98,46944	6,83419	0,715822	1 429,526	45,1176	2,52982	0,578040
1984 apr	-	45,6146	8,20516	2,23232	87,49957	6,86710	0,728826	1 382,080	45,6146	2,51781	0,593993
mai	-	45,5925	8,20223	2,24049	88,18778	6,88304	0,729483	1 382,639	45,5925	2,52120	0,586579
jun	-	45,5489	8,19884	2,23481	88,69299	6,86808	0,730303	1 382,340	45,5489	2,51877	0,592492
jul	-	45,3258	8,17862	2,23629	88,11349	6,86370	0,729191	1 373,609	45,3258	2,52404	0,594974
aug	-	45,2289	8,16470	2,23942	89,23907	6,87400	0,726438	1 381,389	45,2289	2,52562	0,590902
sep	-	45,1987	8,12027	2,24111	89,12669	6,87730	0,723417	1 383,839	45,1987	2,52721	0,588981
oct	-	45,1855	8,07398	2,23406	91,42067	6,85135	0,721180	1 382,920	45,1855	2,51890	0,596911
nov	-	45,0090	8,05803	2,23045	91,93837	6,84268	0,719764	1 387,029	45,0090	2,51590	0,600636
dec	-	44,8441	8,00200	2,23203	91,34989	6,83782	0,715655	1 375,660	44,8441	2,51920	0,605887
1985 jan	-	44,5188	7,94829	2,22424	90,68998	6,80827	0,714050	1 367,790	44,5188	2,51264	0,621961
feb	-	44,6771	7,96112	2,22559	90,76978	6,80118	0,715086	1 375,639	44,6771	2,51979	0,616506
mar	-	44,7958	7,97006	2,22830	94,45218	6,80935	0,714978	1 403,620	44,7958	2,51938	0,602452
apr	-	45,0276	8,03326	2,23566	97,28568	6,82356	0,714644	1 428,170	45,0276	2,52811	0,583997
mai	-	45,0916	8,05510	2,24112	98,67838	6,83450	0,715861	1 428,590	45,0916	2,53049	0,577853
jun	-	45,2336	8,05872	2,24514	99,44038	6,84451	0,716961	1 431,820	45,2336	2,53088	0,572272
<b>152 - WECHSELKURS</b>											
EXCHANGE RATE 1 SZR =											
	ECU	BFR	DKR	DM	DRA	FF	IRL	LIT	LFR	HFL	UKL
1981	1,05842	43,7075	8,38618	2,66072	65,22195	6,39407	0,731408	1 337,262	43,7075	2,93750	0,585160
1982	1,13072	50,5460	9,22212	2,68696	73,86883	7,26890	0,779823	1 496,847	50,5460	2,95623	0,633804
1983	1,20156	54,6031	9,77033	2,72790	93,86486	8,13799	0,859323	1 622,263	54,6031	3,04872	0,705113
1984	1,30488	59,2786	10,62664	2,92026	115,37247	8,96572	0,946996	1 802,456	59,2786	3,29250	0,771148
1984 II	1,26780	57,7931	10,39860	2,83468	111,73224	8,71334	0,924916	1 752,555	57,7931	3,19394	0,749272
III	1,32247	59,8422	10,78349	2,96098	117,47765	9,08770	0,960518	1 824,587	59,8422	3,34009	0,782345
IV	1,36642	61,5069	10,99234	3,05011	125,11831	9,35172	0,982270	1 888,165	61,5069	3,44066	0,821404
1985 I	1,41424	63,1673	11,25725	3,14818	130,08737	9,62568	1,010771	1 955,176	63,1673	3,56008	0,867720
II	1,36714	61,6816	11,00411	3,06325	134,61935	9,34324	0,978624	1 954,350	61,6816	3,45862	0,790274
1984 apr	1,25170	57,0956	10,27036	2,79418	109,52287	8,95952	0,912268	1 729,942	57,0956	3,15153	0,743499
mai	1,27771	58,2542	10,48011	2,86271	112,67882	9,79456	0,932071	1 766,619	58,2542	3,22137	0,749481
jun	1,27400	58,0294	10,44534	2,84715	112,99502	9,74995	0,930408	1 761,102	58,0294	3,20892	0,754836
jul	1,29952	58,9020	10,62832	2,90611	114,50564	8,91955	0,947602	1 785,038	58,9020	3,28005	0,773183
aug	1,30940	59,2230	10,69090	2,93231	116,85019	9,00086	0,951202	1 808,800	59,2230	3,30706	0,773731
sep	1,35849	61,4018	11,03126	3,04451	121,07729	9,34271	0,982751	1 879,925	61,4018	3,43317	0,800122
oct	1,38251	62,4695	11,16237	3,08861	126,39015	9,47207	0,997040	1 911,902	62,4695	3,48241	0,825236
nov	1,34439	60,5097	10,83314	2,99860	123,60113	9,19924	0,967644	1 864,710	60,5097	3,38235	0,807490
dec	1,37235	61,5416	10,98151	3,06312	125,36370	9,38386	0,982127	1 887,882	61,5416	3,45721	0,831487
1985 jan	1,38959	61,8630	11,04489	3,09079	126,02216	9,46072	0,992239	1 900,670	61,8630	3,49155	0,864273
feb	1,42411	63,6253	11,33755	3,16950	129,26667	9,68567	1,018364	1 959,070	63,6253	3,58847	0,877976
mar	1,42901	64,0137	11,38931	3,18427	134,97334	9,73064	1,021712	2 005,789	64,0137	3,60022	0,860911
apr	1,36767	61,5827	10,98682	3,05764	133,05991	9,33236	0,977395	1 953,261	61,5827	3,45761	0,798713
mai	1,37299	61,9103	11,05958	3,07704	135,48445	9,38370	0,982870	1 961,440	61,9103	3,47434	0,793387
jun	1,36075	61,5518	10,96593	3,05508	135,31386	9,31369	0,975607	1 948,354	61,5518	3,44390	0,778721
<b>153 - WECHSELKURS</b>											
EXCHANGE RATE 1 USD =											
	ECU	BFR	DKR	DM	DRA	FF	IRL	LIT	LFR	HFL	UKL
1981	0,89570	37,1309	7,12296	2,25935	55,40752	5,43236	0,621247	1 136,371	37,1309	2,49481	0,497462
1982	1,02071	45,6738	8,33141	2,42607	66,76286	6,57025	0,704318	1 352,223	45,6738	2,66896	0,572359
1983	1,12332	51,1168	9,14599	2,55326	87,70349	7,61953	0,804562	1 518,736	51,1168	2,85372	0,659681
1984	1,26702	57,7578	10,35395	2,84572	112,57767	8,73660	0,922724	1 756,442	57,7578	3,20097	0,751623
1984 II	1,21195	55,2514	9,94134	2,71005	107,21743	8,33021	0,884248	1 675,487	55,2514	3,06350	0,716304
III	1,30102	58,9787	10,62775	2,91828	115,78530	8,95664	0,946646	1 798,298	58,9787	3,26192	0,771043
IV	1,36600	61,5591	11,00155	3,05277	125,22625	9,35982	0,983100	1 889,768	61,5591	3,44367	0,822162
1985 I	1,46098	65,5799	11,68712	3,26838	135,05285	9,99313	1,049367	2 029,851	65,5799	3,69604	0,910936
II	1,37738	62,1464	11,08706	3,08635	135,63221	9,41368	0,986001	1 969,078	62,1464	3,48470	0,796249
1984 apr	1,18289	53,9572	9,70583	2,64059	104,68554	8,12304	0,862124	1 634,853	53,9572	2,97831	0,702631
mai	1,22756	55,9677	10,06880	2,75035	108,25598	8,44936	0,895486	1 697,269	55,9677	3,09494	0,720062
jun	1,22570	55,8294	10,04940	2,73922	108,71094	8,41823	0,895135	1 694,339	55,8294	3,08726	0,726220
jul	1,27295	57,6976	10,41099	2,84669	112,16396	8,73716	0,928226	1 748,539	57,6976	3,12298	0,757374
aug	1,28881	58,2916	10,52276	2,88619	115,01199	8,85929	0,936242	1 780,358	58,2916	3,25504	0,761562
sep	1,34842	60,9469	10,94950	3,02196	120,17995	9,27350	0,975470	1 865,998	60,9469	3,40774	0,794194
oct	1,37298	62,0389	11,08540	3,06732	125,51897	9,40677	0,990167	1 898,730	62,0389	3,45841	0,819548
nov	1,34027	60,3242	10,79990	2,98941	123,22193	9,17105	0,964678	1 858,989	60,3242	3,37198	0,805014
dec	1,38958	62,3142	11,11940	3,10158	126,93798	9,50167	0,994456	1 911,589	62,3142	3,50062	0,841926
1985 jan	1,42453	63,4183	11,32259	3,16850	129,19098	9,69858	1,017184	1 948,450	63,4183	3,57934	0,886002
feb	1,48020	66,9174	11,92419	3,33349	135,95497	10,18683	1,071056	2 060,429	66,9174	3,77414	0,923404
mar	1,48237	66,4041	11,81459	3,30317	140,01297	10,09399	1,059862	2 080,678	66,4041	3,73466	0,923404
apr	1,37941	62,1118	11,08119	3,08391	134,20295	9,41252	0,985791	1 970,029	62,1118	3,48731	0,805574
mai	1,38851	62,6101	11,18460	3,11183	137,01593	9,48978	0,993980	1 983,610	62,6101	3,51362	0,802355
jun	1,36442	61,7175	10,99539	3,06331	135,67799	9,33876	0,978234	1 953,598	61,7175	3,4531	

	EUR10	BELGIQUE BELGIË	DANMARK	BR DEUTSCHLAND	ΕΛΛΑΔΑ	FRANCE	IRELAND	ITALIA	LUXEMBOURG	NEDERLAND	UNITED KINGDOM
<b>154 - TAGESGELDSATZ</b>											
<b>DAY-TO-DAY MONEY RATE</b>											
<b>TAUX DE L'ARGENT AU JOUR LE JOUR</b>											
%											
1981	-	11,5	-	11,3	-	15,3	15,9	19,3	-	11,0	12,1
1982	-	11,4	-	8,7	-	14,9	17,3	19,9	-	8,1	11,0
1983	-	8,3	-	5,4	-	12,5	15,0	18,3	-	5,3	8,9
1984	-	9,5	-	5,5	-	11,7	12,4	17,3	-	5,8	8,3
I	-	8,7	-	5,5	-	12,4	12,2	17,8	-	5,9	7,9
II	-	9,9	-	5,5	-	12,1	11,5	17,1	-	5,7	7,0
III	-	9,8	-	5,5	-	11,4	12,3	16,9	-	5,9	9,7
IV	-	9,5	-	5,6	-	11,1	13,5	17,3	-	5,7	8,5
1985 I	-	9,1	-	5,7	-	10,6	15,0	16,2	-	6,4	11,7
II	-	-	-	-	-	-	-	-	-	-	-
1984 mar	-	10,9	-	5,5	-	12,5	12,1	17,7	-	6,1	7,7
apr	-	11,1	-	5,5	-	12,2	12,1	17,3	-	5,8	7,4
mai	-	9,0	-	5,5	-	12,0	10,5	17,1	-	5,6	6,1
jun	-	9,6	-	5,5	-	12,1	11,8	16,9	-	5,7	7,6
jul	-	10,0	-	5,6	-	11,5	12,3	16,8	-	6,0	9,5
aug	-	10,6	-	5,5	-	11,4	12,4	16,7	-	5,8	10,3
sep	-	8,7	-	5,6	-	11,4	12,4	17,2	-	5,8	9,3
oct	-	9,4	-	5,6	-	11,0	12,6	17,3	-	5,9	9,5
nov	-	10,1	-	5,5	-	11,2	14,3	17,3	-	5,6	8,4
dec	-	9,1	-	5,6	-	11,0	13,5	17,3	-	5,6	7,6
1985 jan	-	9,2	-	5,5	-	10,6	14,9	16,4	-	5,8	9,9
feb	-	9,0	-	5,8	-	10,7	14,6	16,1	-	6,5	12,4
mar	-	9,1	-	5,9	-	10,7	15,5	16,0	-	6,9	12,8
apr	-	9,5	-	5,7	-	10,5	12,6	15,7	-	6,8	12,0
mai	-	8,8	-	-	-	10,2	12,3	-	-	7,1	-
<b>155 - ZENTRALBANKDISKONTSATZ</b>											
<b>OFFICIAL DISCOUNT RATE</b>											
<b>TAUX DE L'ESCOMPTE OFFICIEL</b>											
<b>PERIODENENDE</b>											
<b>END OF PERIOD</b>											
<b>FIN DE PERIODE</b>											
%											
1981	-	15,0	11,0	7,5	20,5	9,5	17,1	19,0	-	9,0	-
1982	-	11,5	10,0	5,0	20,5	9,5	14,4	18,0	-	5,0	-
1983	-	10,0	7,0	4,0	20,5	9,5	11,5	17,0	-	5,0	-
1984	-	11,0	7,0	4,5	20,5	9,5	13,9	16,5	-	5,0	-
I	-	-	7,0	4,0	20,5	9,5	-	16,3	-	5,0	-
II	-	11,0	7,0	4,2	20,5	9,5	12,0	15,7	-	5,0	-
III	-	11,0	7,0	4,5	20,5	9,5	13,0	15,8	-	5,0	-
IV	-	11,0	7,0	4,5	20,5	9,5	13,6	16,5	-	5,0	-
1985 I	-	11,0	7,0	4,5	20,5	9,5	13,9	15,5	-	5,3	-
II	-	9,9	-	-	-	-	11,9	-	-	-	-
1984 apr	-	11,0	7,0	4,0	20,5	9,5	12,0	16,0	-	5,0	-
mai	-	11,0	7,0	4,0	20,5	9,5	12,0	15,5	-	5,0	-
jun	-	11,0	7,0	4,5	20,5	9,5	12,0	15,5	-	5,0	-
jul	-	11,0	7,0	4,5	20,5	9,5	13,0	15,5	-	5,0	-
aug	-	11,0	7,0	4,5	20,5	9,5	13,0	15,5	-	5,0	-
sep	-	11,0	7,0	4,5	20,5	9,5	13,0	16,5	-	5,0	-
oct	-	11,0	7,0	4,5	20,5	9,5	13,0	16,5	-	5,0	-
nov	-	11,0	7,0	4,5	20,5	9,5	13,9	16,5	-	5,0	-
dec	-	11,0	7,0	4,5	20,5	9,5	13,9	16,5	-	5,0	-
1985 jan	-	11,0	7,0	4,5	20,5	9,5	13,9	15,5	-	5,0	-
feb	-	11,0	7,0	4,5	20,5	9,5	13,9	15,5	-	5,5	-
mar	-	11,0	7,0	4,5	20,5	9,5	13,9	15,5	-	5,5	-
apr	-	11,0	7,0	4,5	20,5	9,5	12,4	15,5	-	5,5	-
mai	-	9,5	7,0	20,5	9,5	11,9	15,5	-	5,5	-	
jun	-	9,3	-	-	-	-	11,3	-	-	-	-
<b>156 - HABENZINSSATZ FUER FESTGELDER</b>											
<b>INTEREST OF TERM BANK DEPOSITS</b>											
<b>INTERET DES DEPOTS BANCAIRES A TERME</b>											
<b>MIT LAUFZEIT VON 3 MONATEN</b>											
<b>3 MONTHS</b>											
<b>A 3 MOIS</b>											
%											
1981	-	7,5	10,8	9,7	15,0	5,3	8,7	19,9	-	6,1	13,8
1982	-	7,5	10,6	7,5	15,0	5,2	10,0	19,4	-	5,9	12,2
1983	-	6,7	7,7	4,6	-	5,3	8,2	17,8	-	4,0	10,0
1984	-	7,4	6,8	4,9	-	-	7,1	15,3	-	4,1	9,8
1984 I	-	7,3	6,8	4,8	-	5,3	7,0	16,1	-	4,1	-
II	-	7,5	6,8	4,8	-	5,3	7,0	15,1	-	4,1	9,1
III	-	7,5	6,8	4,9	-	-	7,0	15,0	-	4,1	11,0
IV	-	7,5	6,8	4,9	-	-	7,3	15,0	-	4,1	10,0
1985 I	-	7,5	6,7	4,8	-	-	7,3	13,7	-	4,1	12,9
II	-	-	-	-	-	-	-	-	-	-	12,5
1984 mar	-	7,5	6,8	4,8	-	5,3	7,0	15,7	-	4,1	-
apr	-	7,5	6,8	4,8	-	5,3	7,0	15,6	-	4,1	8,8
mai	-	7,5	6,7	4,8	-	5,3	7,0	15,0	-	4,1	9,3
jun	-	7,5	6,8	4,9	-	5,3	7,0	14,7	-	4,1	9,3
jul	-	7,5	6,8	4,9	-	5,3	7,0	14,7	-	4,1	11,4
aug	-	7,5	6,8	4,9	-	-	7,0	15,0	-	4,1	10,9
sep	-	7,5	6,8	4,9	-	-	7,0	15,4	-	4,1	10,7
oct	-	7,5	6,8	4,9	-	-	7,0	15,3	-	4,1	10,6
nov	-	7,5	6,8	4,8	-	-	7,0	15,0	-	4,1	9,8
dec	-	7,5	6,8	4,9	-	-	8,0	14,8	-	4,1	9,6
1985 jan	-	7,5	6,8	4,7	-	-	8,0	13,9	-	4,1	11,5
feb	-	7,5	6,7	4,8	-	-	7,0	13,6	-	4,1	13,6
mar	-	7,5	6,7	5,0	-	-	7,0	13,5	-	4,1	13,5
apr	-	7,0	6,7	4,9	-	-	7,0	14,4	-	4,1	12,6
mai	-	7,0	6,7	-	-	-	6,8	14,5	-	4,1	12,5
jun	-	-	-	-	-	-	-	-	-	-	12,3

	EUR10	BELGIQUE BELGIË	DANMARK	BR DEUTSCHLAND	ΕΛΛΑΔΑ	FRANCE	IRELAND	ITALIA	LUXEMBOURG	NEDERLAND	UNITED KINGDOM	
<b>157 - GELDVOLUMEN</b>		<b>MONEY SUPPLY</b>						<b>DISPONIBILITES MONETAIRES</b>				
BEST.AM PERIODENENDE: SAISONBEREINIGT		END OF PERIOD: SEASONALLY ADJUSTED						FIN DE PERIODE: DESAISONNALISE				
<b>1980 = 100</b>												
1981	-	103,9	112,6	101,1	118,0	112,6	113,2	111,2	119,4	102,6	112,5	
1982	-	108,2	124,7	104,8	145,8	128,2	120,4	124,2	140,5	107,4	127,3	
1983	-	114,2	150,9	115,6	165,1	141,3	131,8	143,1	139,8	119,0	144,4	
1984	-	117,5	181,2	119,3	192,5	152,2	143,3	160,2	156,2	123,9	165,4	
<b>% T4/T0</b>												
1984 I	-	6,7	22,2	4,3	13,3	9,8	9,6	13,6	12,3	1,9	12,3	
II	-	5,6	20,0	1,8	14,4	8,6	7,3	12,0	10,6	2,9	12,4	
III	-	1,1	16,2	2,3	14,4	8,2	8,3	10,0	16,7	4,9	16,0	
IV	-	-0,4	18,0	4,8	20,5	8,2	10,5	10,3	7,9	6,1	18,1	
1985 I	-	-	15,5	3,6	21,3	4,6	4,6	13,2	-	-	14,3	
<b>% T12/T0</b>												
1984 mar	-	-	22,2	4,3	13,3	9,8	9,6	13,6	-	1,9	12,3	
apr	-	-	22,9	5,0	18,0	10,1	8,6	13,5	-	4,7	13,2	
mai	-	-	23,2	3,1	12,6	6,9	7,4	13,4	-	4,3	13,1	
jun	-	-	20,0	1,8	14,4	8,6	7,3	12,0	-	2,9	12,4	
jul	-	-	15,7	1,4	21,3	5,4	7,6	11,1	-	2,9	13,3	
aug	-	-	20,2	1,0	20,2	6,0	10,0	10,1	-	3,8	14,0	
sep	-	-	16,2	2,3	14,4	8,2	8,3	10,0	-	4,9	16,0	
oct	-	-	19,7	1,1	15,3	5,6	8,0	10,4	-	4,0	15,5	
nov	-	-	19,5	2,1	19,8	6,0	6,3	11,8	-	1,4	17,9	
dec	-	-	18,0	4,8	20,5	8,2	10,5	10,3	-	6,1	18,1	
1985 jan	-	-	16,6	2,3	22,1	6,9	6,9	12,6	-	-	15,5	
feb	-	-	18,0	2,7	26,4	4,3	4,3	13,3	-	-	16,6	
mar	-	-	15,5	3,6	21,3	4,6	4,6	13,2	-	-	14,3	
apr	-	-	-	-	-	7,9	7,9	-	-	-	15,1	
mai	-	-	-	-	-	-	-	-	-	-	16,0	
<b>158 - SPAREINLAGEN</b>		<b>SAVINGS DEPOSITS</b>						<b>DEPOTS D'EPARGNE</b>				
BEST.AM PERIODENENDE: SAISONBEREINIGT		END OF PERIOD: SEASONALLY ADJUSTED						FIN DE PERIODE: DESAISONNALISE				
<b>1980 = 100</b>												
1981	-	103,3	-	99,5	-	109,3	113,8	109,8	100,3	110,5	-	
1982	-	104,9	-	106,8	-	122,1	128,2	104,2	104,2	117,0	-	
1983	-	111,1	-	113,1	-	131,9	146,3	122,9	122,9	117,5	-	
1984	-	-	-	117,3	-	-	170,3	133,1	133,1	123,0	-	
<b>% T4/T0</b>												
1984 I	-	9,1	26,0	4,3	-	7,8	17,4	13,0	17,4	1,8	-	
II	-	8,4	-	3,0	-	6,0	19,1	11,4	14,7	2,5	-	
III	-	7,6	-	2,7	-	-	17,4	11,1	10,7	3,8	-	
IV	-	-	-	3,2	-	-	16,8	11,4	8,4	5,0	-	
1985 I	-	-	-	4,3	-	-	17,0	14,1	-	-	-	
<b>% T12/T0</b>												
1984 feb	-	7,4	26,5	4,8	-	7,6	15,4	13,6	18,1	1,0	-	
mar	-	9,1	26,0	4,3	-	7,8	17,4	13,0	17,4	1,8	-	
apr	-	8,6	23,7	3,6	-	6,4	17,6	12,4	16,4	1,9	-	
mai	-	8,0	24,5	3,2	-	5,7	18,9	12,1	15,7	2,2	-	
jun	-	8,4	-	3,0	-	6,0	19,1	11,4	14,7	2,5	-	
jul	-	7,9	-	2,9	-	-	18,1	11,3	13,4	3,3	-	
aug	-	8,0	-	2,6	-	-	17,7	11,1	11,9	3,5	-	
sep	-	7,6	-	2,7	-	-	17,4	11,1	10,7	3,8	-	
oct	-	7,4	-	2,8	-	-	17,5	11,3	9,2	4,4	-	
nov	-	7,6	-	3,2	-	-	17,1	12,3	8,7	4,5	-	
dec	-	-	-	3,2	-	-	16,8	11,4	8,4	5,0	-	
1985 jan	-	-	-	4,1	-	-	16,6	12,2	-	-	-	
feb	-	-	-	4,5	-	-	16,9	13,0	-	-	-	
mar	-	-	-	4,3	-	-	17,0	14,1	-	-	-	
apr	-	-	-	-	-	-	18,0	-	-	-	-	
<b>159 - AUSLANDGUTHABEN (OHNE GOLD)</b>		<b>TOTAL FOREIGN ASSETS (EXCL.GOLD)</b>						<b>AVOIRS SUR L'EXTERIEUR (OR EXCLU)</b>				
BESTAENDE AM PERIODENENDE: BRUTTO		END OF PERIOD: GROSS						FIN DE PERIODE: BRUT				
<b>MIO ECU</b>												
1981	106 260,4	4 606,4	1 923,5	35 345,9	-	20 616,8	2 443,3	18 535,2	-	8 693,0	14 096,5	
1982	103 732,8	3 757,7	2 064,5	39 918,0	-	17 004,6	3 051,6	14 586,3	-	10 558,4	12 792,2	
1983	128 433,7	4 996,0	3 894,6	41 992,4	-	23 824,3	3 189,9	24 395,9	-	12 441,2	13 699,6	
1984	-	-	3 994,6	42 837,0	-	29 378,0	3 317,9	29 419,4	-	-	13 385,3	
1983 IV	130 341,6	4 996,0	-	-	1 089,1	-	-	24 395,9	-	12 441,2	-	
1984 I	-	-	3 985,0	43 747,6	938,4	24 923,7	3 289,9	22 212,4	-	-	13 327,3	
II	-	-	3 856,7	44 233,2	1 372,1	24 885,0	3 097,1	24 541,9	-	-	12 235,4	
III	-	-	4 844,7	44 214,7	1 399,3	27 589,2	3 119,8	27 337,6	-	-	12 424,3	
IV	-	-	3 994,6	42 837,0	1 345,9	29 378,0	3 317,9	29 419,4	-	-	13 385,3	
1985 I	-	-	5 574,9	39 747,7	-	30 167,3	4 035,7	-	-	-	13 059,4	
1984 mar	-	-	3 985,0	43 747,6	938,4	24 923,7	3 289,9	22 212,4	-	-	13 327,3	
apr	-	-	4 157,0	44 491,5	996,4	25 394,9	3 183,2	23 037,3	-	-	12 678,5	
mai	-	-	4 299,2	44 372,9	1 172,8	25 905,8	3 268,1	23 539,3	-	-	12 533,8	
jun	-	-	3 856,7	44 233,2	1 372,1	24 885,0	3 097,1	24 541,9	-	-	12 235,4	
jul	-	-	4 122,3	44 551,6	1 451,9	27 094,6	3 053,7	26 270,4	-	-	12 301,4	
aug	-	-	5 296,1	44 631,6	1 527,4	27 418,4	3 109,7	26 908,7	-	-	12 267,2	
sep	-	-	4 844,7	44 214,7	1 399,3	27 589,2	3 119,8	27 337,6	-	-	12 424,3	
oct	-	-	5 538,3	42 948,0	1 418,6	27 872,2	2 877,6	27 790,4	-	-	12 606,4	
nov	-	-	5 848,8	42 676,9	1 345,9	27 973,9	3 063,4	30 077,8	-	-	12 909,6	
dec	-	-	3 994,6	42 837,0	1 345,9	29 378,0	3 317,9	29 419,4	-	-	13 385,3	
1985 jan	-	-	4 563,2	41 985,6	-	29 596,8	3 881,7	29 763,5	-	-	13 120,4	
feb	-	-	5 211,6	41 613,5	-	30 164,5	4 097,8	29 206,0	-	-	13 205,0	
mar	-	-	5 574,9	39 747,7	-	30 167,3	4 035,7	-	-	-	13 059,4	
apr	-	-	4 823,3	40 147,3	-	31 089,0	4 405,5	-	-	-	13 757,4	
mai	-	-	5 603,5	-	-	32 041,2	4 394,9	-	-	-	-	

	EUR10	BELGIQUE BELGIË	DANMARK	BR DEUTSCHLAND	ΕΛΛΑΔΑ	FRANCE	IRELAND	ITALIA	LUXEMBOURG	NEDERLAND	UNITED KINGDOM
<b>160 - AKTIENKURSE</b>											
<b>INDEX OF SHARE QUOTATIONS</b>											
<b>1980 = 100</b>											
1981	-	81,6	167,3	102,2	90,8	88,4	103,8	151,8	98,0	105,6	112,8
1982	-	100,1	213,2	101,9	83,2	88,0	84,9	123,2	77,6	107,3	130,8
1983	-	128,9	373,6	135,2	72,0	115,8	106,3	153,2	86,3	155,0	165,0
1984	-	161,8	402,2	153,6	-	-	139,7	171,5	101,0	196,8	196,3
1984 II	-	159,0	417,4	150,9	-	158,7	148,6	166,6	98,0	188,9	194,9
III	-	164,0	399,2	148,2	-	-	132,5	171,5	100,4	192,0	190,8
IV	-	170,8	348,5	161,4	-	-	131,7	174,5	110,5	211,9	211,9
1985 I	-	171,1	376,7	175,2	-	-	134,3	216,1	112,2	236,5	-
II	-	-	-	-	-	-	-	-	134,2	248,6	-
1984 apr	-	162,8	447,5	151,2	-	158,1	144,0	170,1	96,9	190,6	199,1
mai	-	161,2	395,8	151,7	-	162,0	158,2	166,7	97,9	192,6	196,9
jun	-	153,1	408,9	149,7	-	155,9	143,7	162,8	99,2	183,6	188,5
jul	-	151,3	413,9	143,7	-	151,0	134,8	165,2	99,9	181,4	180,0
aug	-	167,1	411,2	146,9	-	153,1	127,8	175,3	100,4	191,8	192,5
sep	-	173,6	372,5	154,1	-	-	134,8	173,8	100,9	202,9	199,9
oct	-	175,3	350,6	160,0	-	-	132,1	173,5	106,7	211,4	202,6
nov	-	168,6	349,2	161,4	-	-	136,5	172,3	112,5	211,1	211,5
dec	-	168,3	345,5	162,8	-	-	126,6	177,7	112,3	213,1	221,7
1985 jan	-	164,2	373,9	170,8	-	-	128,4	200,3	108,8	227,0	232,5
feb	-	172,3	377,9	174,3	-	-	134,6	223,4	111,3	238,2	235,3
mar	-	176,9	378,3	180,4	-	-	140,0	224,6	116,4	244,3	-
apr	-	172,3	390,2	182,7	-	-	-	224,0	121,0	245,2	-
mai	-	176,1	394,1	-	-	-	-	248,0	131,7	249,5	-
jun	-	-	-	-	-	-	-	-	150,0	251,0	-
<b>161 - ANLEIHEN DES OEFFENTLICHEN SEKTORS</b>											
<b>YIELD ON FIXED INTEREST</b>											
<b>GOVERNMENT SECURITIES</b>											
<b>RENDITE</b>											
<b>%</b>											
1981	-	13,8	19,2	10,4	-	16,3	17,3	19,8	8,7	11,5	14,7
1982	-	13,4	20,8	9,0	-	16,0	17,1	20,7	10,3	9,9	12,9
1983	-	11,8	14,3	7,9	-	14,4	13,9	18,5	9,8	8,2	10,8
1984	-	12,0	13,9	7,8	-	13,4	14,6	15,2	10,3	8,1	10,7
1984 II	-	12,1	14,1	8,0	19,1	13,9	14,4	15,4	10,3	8,3	10,8
III	-	11,9	14,3	7,9	17,4	13,5	14,9	13,6	10,5	8,3	11,1
IV	-	11,6	14,0	7,2	17,2	12,4	15,1	14,9	10,3	7,5	10,5
1985 I	-	11,5	13,0	7,4	18,4	12,2	14,3	12,5	9,8	7,8	11,0
II	-	-	-	-	-	-	-	-	9,7	7,5	10,8
1984 apr	-	12,1	13,6	7,9	19,6	13,8	14,1	16,2	10,2	8,1	10,4
mai	-	12,2	14,2	8,0	19,5	13,8	14,5	15,5	10,4	8,3	10,9
jun	-	12,1	14,6	8,1	18,3	14,0	14,6	14,6	10,4	8,4	11,2
jul	-	12,1	14,4	8,1	18,3	13,9	14,9	13,4	10,5	8,6	11,7
aug	-	11,8	14,1	7,9	17,5	13,6	15,0	13,4	10,5	8,3	11,0
sep	-	11,9	14,3	7,6	16,4	13,1	15,0	14,0	10,4	8,1	10,8
oct	-	11,7	14,0	7,4	17,2	12,0	15,0	15,2	10,6	7,6	10,7
nov	-	11,5	14,1	7,2	16,4	12,4	15,3	15,1	10,3	7,5	10,3
dec	-	11,6	13,8	7,0	17,9	12,7	14,9	14,6	10,0	7,4	10,5
1985 jan	-	11,6	13,1	7,1	18,3	12,1	14,6	12,2	10,0	7,4	11,0
feb	-	11,6	13,0	7,4	18,4	12,3	14,7	12,5	9,8	7,9	11,1
mar	-	11,5	12,8	7,6	18,4	12,3	13,6	12,9	9,7	8,0	10,9
apr	-	11,5	12,1	7,3	18,3	11,9	13,1	13,0	9,7	7,7	10,7
mai	-	10,8	11,3	-	-	11,9	13,2	-	9,7	7,5	10,9
jun	-	-	-	-	-	-	-	-	9,6	7,4	10,7
<b>162 - ANLEIHEN DES PRIVATEN SEKTORS</b>											
<b>YIELD ON FIXED INTEREST</b>											
<b>PRIVATE SECTOR SECURITIES</b>											
<b>RENDITE</b>											
<b>%</b>											
1981	-	-	19,2	11,1	-	16,9	-	21,5	12,8	11,9	15,4
1982	-	-	17,8	9,4	-	16,6	-	21,4	11,6	10,1	14,0
1983	-	-	14,9	7,9	-	14,7	-	18,5	10,4	8,4	12,1
1984	-	-	14,7	7,8	-	13,8	-	15,1	10,6	8,2	11,8
1984 II	-	-	14,8	8,0	-	14,2	-	15,1	10,8	8,4	11,8
III	-	-	15,2	7,9	-	13,8	-	15,0	10,6	8,4	12,4
IV	-	-	14,7	7,4	-	12,8	-	14,3	10,2	7,6	11,6
1985 I	-	-	13,7	7,2	-	12,5	-	12,6	9,9	7,9	11,9
II	-	-	-	-	-	-	-	-	9,8	7,6	11,6
1984 apr	-	-	14,1	8,0	-	14,2	-	15,3	10,9	8,3	11,4
mai	-	-	15,0	8,0	-	14,2	-	15,3	10,8	8,4	11,8
jun	-	-	15,2	8,0	-	14,1	-	14,8	10,7	8,4	12,1
jul	-	-	15,2	8,0	-	14,1	-	14,9	10,6	8,5	13,0
aug	-	-	15,1	7,9	-	13,8	-	15,1	10,6	8,4	12,3
sep	-	-	15,2	7,7	-	13,5	-	15,2	10,6	8,2	12,0
oct	-	-	14,7	7,6	-	12,7	-	14,5	10,4	7,8	11,8
nov	-	-	14,8	7,3	-	12,8	-	14,4	10,2	7,6	11,5
dec	-	-	14,6	7,2	-	12,9	-	14,0	10,0	7,5	11,6
1985 jan	-	-	13,9	7,2	-	12,4	-	12,8	9,9	7,3	11,9
feb	-	-	13,8	7,2	-	12,7	-	12,3	9,9	8,0	12,1
mar	-	-	13,4	7,3	-	12,5	-	12,7	10,1	8,2	11,8
apr	-	-	12,9	7,3	-	12,4	-	13,1	10,1	7,9	11,5
mai	-	-	12,6	-	-	12,2	-	-	9,8	7,6	11,7
jun	-	-	-	-	-	-	-	-	9,5	7,4	11,5

## ZAHLUNGSBILANZ

## BALANCE OF PAYMENTS

## BALANCE DES PAIEMENTS

	EUR10	EUR9	UEBL/BLEU	DANMARK	BR DEUTSCHLAND	ΕΛΛΑΔΑ	FRANCE	IRELAND	ITALIA	NETHERLAND	UNITED KINGDOM
<b>163 - WARENHANDEL (FOB)</b>											
<b>EINNAHMEN</b>											
					<b>MERCHANDISE (FOB)</b>					<b>MARCHANDISES (FOB)</b>	
					<b>CREDIT</b>					<b>CREDITS</b>	
					<b>MIO ECU</b>						
1981	529 918	525 640	44 887	14 458	152 915	4 278	90 451	6 931	67 240	56 623	92 134
1982	577 495	573 254	49 285	16 054	171 632	4 241	93 252	8 109	73 997	61 817	99 108
1983	617 966	613 344	51 585	18 204	181 934	4 622	100 838	9 529	81 015	66 566	103 673
1984				20 338	206 587		117 275			76 029	119 070
1981 IV	142 668	141 602	11 817	3 881	43 724	1 066	24 241	-	17 852	15 641	24 447
1982 I	140 561	139 420	11 391	3 998	42 288	1 140	23 775	-	18 069	16 141	23 758
II	143 373	142 555	12 668	4 091	42 863	818	24 076	-	19 049	15 294	24 514
III	134 839	133 643	11 903	3 764	41 144	1 196	20 662	-	17 247	14 472	24 451
IV	150 584	149 499	13 283	4 198	45 338	1 085	24 739	-	19 632	15 924	26 385
1983 I	146 674	145 836	13 077	4 443	44 720	838	24 103	-	19 202	16 557	23 734
II	150 788	149 644	12 811	4 449	44 544	1 144	25 527	-	20 312	16 806	25 194
III	145 033	143 665	12 285	4 324	43 288	1 369	23 052	-	19 269	15 523	25 923
IV	165 991	164 697	13 418	5 005	49 381	1 294	28 155	-	22 232	17 684	28 822
1984 I	170 902	169 493	14 487	4 976	50 872	1 409	28 486	-	21 948	19 650	29 073
II				4 929	48 725		29 325	-	20 518	18 900	28 496
III				4 866	49 748		27 226	-	23 151	17 598	28 219
IV				5 584	57 242		32 238	-		19 884	33 282
1985 I					57 196			-			32 572
<b>164 - WARENHANDEL (FOB)</b>											
<b>AUSGABEN</b>											
					<b>MERCHANDISE (FOB)</b>					<b>MARCHANDISES (FOB)</b>	
					<b>DEBIT</b>					<b>DEBITS</b>	
					<b>MIO ECU</b>						
1981	536 787	527 677	49 144	15 290	138 514	9 111	99 382	9 387	76 801	53 200	85 959
1982	578 797	569 658	52 933	16 867	146 508	9 140	109 383	9 259	82 129	57 127	95 453
1983	611 183	601 737	53 913	17 944	157 809	9 446	110 404	9 764	84 495	61 775	105 633
1984				20 651	179 106		122 318			69 222	126 264
1981 IV	140 139	137 772	12 649	4 229	36 790	2 367	27 378	-	19 649	13 908	23 169
1982 I	142 483	140 270	13 172	4 271	36 679	2 214	27 224	-	21 358	13 798	23 769
II	143 924	142 194	13 564	4 201	36 819	1 730	28 343	-	20 492	14 162	24 613
III	136 594	133 804	12 437	3 921	35 707	2 790	25 282	-	18 955	14 079	23 424
IV	146 645	144 231	13 764	4 469	37 303	2 415	28 535	-	21 324	15 188	23 648
1983 I	147 134	145 029	14 149	4 252	37 731	2 105	28 878	-	20 914	14 827	24 278
II	148 277	146 208	12 732	4 401	38 844	2 069	27 771	-	20 759	15 090	26 611
III	144 384	141 727	12 804	4 201	38 646	2 657	24 872	-	19 728	15 168	26 309
IV	161 691	159 045	14 237	5 117	42 588	2 646	28 883	-	23 095	16 691	28 435
1984 I	169 529	166 858	15 149	5 045	44 524	2 671	31 231	-	23 596	17 317	29 994
II				5 080	44 110		30 525	-	23 398	17 204	30 999
III				4 821	43 590		27 672	-	23 769	16 670	30 734
IV				5 722	46 882		32 890	-		18 036	34 537
1985 I					49 602			-			35 614
<b>165 - DIENSTLEISTUNGEN</b>											
<b>EINNAHMEN</b>											
					<b>SERVICES</b>					<b>SERVICES</b>	
					<b>CREDIT</b>					<b>CREDITS</b>	
					<b>MIO ECU</b>						
1981	270 081	266 096	35 634	6 328	44 049	3 984	81 048	1 861	23 121	25 202	48 854
1982	288 946	285 095	37 731	6 722	51 033	3 851	82 289	1 975	26 939	28 059	50 346
1983	295 350	291 904	35 561	7 081	53 681	3 446	83 467	1 986	28 610	27 033	54 486
1984				8 169	59 620		92 228			30 221	61 550
1981 IV	71 834	70 895	9 624	1 624	12 757	939	21 984	-	5 710	6 760	12 435
1982 I	65 178	64 402	9 071	1 419	11 695	775	19 345	-	5 500	6 280	11 094
II	72 032	71 211	9 507	1 733	12 106	821	20 707	-	6 955	7 542	12 660
III	77 379	75 963	10 058	1 831	14 034	1 416	20 987	-	8 097	7 129	13 827
IV	72 311	71 488	9 085	1 744	13 199	844	21 250	-	6 388	7 037	12 765
1983 I	67 540	67 003	8 768	1 523	12 867	537	19 621	-	5 811	6 480	11 933
II	74 404	73 504	8 874	1 814	13 098	900	22 393	-	7 361	6 770	13 195
III	76 388	75 230	8 790	1 872	13 286	1 158	20 328	-	8 252	7 131	15 571
IV	75 069	74 195	9 130	1 888	14 430	874	21 126	-	7 186	6 648	13 787
1984 I		73 468	9 176	1 679	13 850		21 533	-	6 292	6 727	14 211
II				1 993	14 648		22 786	-	8 650	7 936	14 827
III				2 326	14 978		23 303	-	9 472	7 726	16 578
IV				2 194	16 144		24 607	-		7 837	15 934
1985 I					14 675			-			16 134
<b>166 - DIENSTLEISTUNGEN</b>											
<b>AUSGABEN</b>											
					<b>SERVICES</b>					<b>SERVICES</b>	
					<b>DEBIT</b>					<b>DEBITS</b>	
					<b>MIO ECU</b>						
1981	256 282	253 872	33 973	7 030	52 615	2 410	72 562	2 476	21 586	24 771	38 860
1982	278 691	276 154	35 367	8 031	60 887	2 537	73 771	3 601	25 318	27 613	41 566
1983	279 368	276 660	32 832	8 452	61 262	2 708	74 761	3 947	25 620	26 577	43 211
1984				10 053	64 941		83 376			29 674	49 213
1981 IV	66 452	65 751	9 361	1 930	12 779	702	19 414	-	5 628	6 565	10 074
1982 I	64 756	64 188	8 839	1 723	14 445	568	17 323	-	6 253	6 499	9 106
II	89 112	88 561	8 900	2 127	14 684	551	18 798	-	6 450	6 923	10 680
III	74 359	73 591	9 177	2 096	18 137	768	18 864	-	6 221	7 432	11 664
IV	66 876	66 223	8 462	2 095	13 621	653	18 786	-	6 394	6 749	10 116
1983 I	66 168	65 516	8 565	1 939	14 746	652	18 811	-	6 624	6 080	8 750
II	68 938	68 284	7 844	2 172	14 623	654	19 566	-	6 177	6 794	11 109
III	71 749	71 069	7 949	2 128	17 583	680	17 878	-	6 145	7 192	12 193
IV	68 587	67 859	8 480	2 226	14 309	728	18 506	-	6 674	6 505	11 158
1984 I		71 031	8 684	2 306	15 356		19 812	-	7 092	6 463	11 319
II				2 433	15 414		20 183	-	7 230	7 405	11 938
III				2 574	18 671		21 145	-	7 645	8 046	13 396
IV				2 759	15 500		22 236	-		7 764	12 560
1985 I					16 394			-			11 867



## ZAHLUNGSBILANZ

## BALANCE OF PAYMENTS

## BALANCE DES PAIEMENTS

	EUR10	EUR9	UEBL/BLEU	DANMARK	BR DEUTSCHLAND	ΕΛΛΑΔΑ	FRANCE	IRELAND	ITALIA	NEREDLAND	UNITED KINGDOM	
<b>167 - UNENTGELTICHE LEISTUNGEN</b>							<b>UNREQUESTED TRANSFERS</b>					
<b>EINNAHMEN</b>							<b>CREDIT</b>					
							<b>MIO ECU</b>					
1981	23 837	22 714	1 206	676	4 472	1 122	4 800	964	4 013	1 871	4 713	
1982	27 182	25 531	1 208	672	4 794	1 651	5 027	1 119	4 817	2 213	5 681	
1983	31 515	29 522	1 351	816	6 347	1 993	5 674	1 271	5 842	2 531	5 689	
1984				1 096	6 727		6 356			2 814	6 003	
1981 IV	6 056	5 704	290	183	1 057	352	1 229	-	1 075	535	1 335	
1982 I	7 424	7 135	295	144	1 177	288	1 303	-	1 272	534	2 411	
II	5 586	5 280	242	141	1 146	305	1 185	-	1 331	500	735	
III	6 143	5 606	274	183	1 281	537	1 001	-	1 145	628	1 094	
IV	6 919	6 393	398	205	1 190	526	1 538	-	1 070	551	1 440	
1983 I	8 201	7 790	377	249	1 633	411	1 346	-	1 592	662	1 932	
II	7 182	6 757	283	190	1 590	425	1 503	-	1 565	667	959	
III	6 921	6 369	348	202	1 452	553	1 279	-	1 197	618	1 271	
IV	7 948	7 332	344	172	1 672	616	1 546	-	1 488	583	1 526	
1984 I	8 655	8 287	355	315	1 775	368	1 706	-	1 741	747	1 648	
II				298	1 535		1 497	-	1 461	711	985	
III				152	1 621		1 266	-	1 713	702	1 171	
IV				328	1 796		1 887	-		654	2 199	
1985 I					1 940			-			1 176	
<b>168 - UNENTGELTICHE</b>							<b>UNREQUESTED TRANSFERS</b>					
<b>AUSGABEN</b>							<b>DEBIT</b>					
							<b>MIO ECU</b>					
1981	41 873	41 870	2 376	815	15 061	3	8 621	202	3 338	3 214	8 243	
1982	46 849	46 844	2 460	859	16 637	5	9 740	254	3 937	3 603	9 354	
1983	49 721	49 716	2 562	1 028	18 248	5	9 982	324	4 530	3 548	9 493	
1984				1 101	20 824		10 018			4 080	10 101	
1981 IV	10 158	10 157	557	190	3 689	1	2 376	-	750	793	1 801	
1982 I	11 878	11 877	620	223	4 006	1	2 444	-	1 189	869	2 527	
II	11 186	11 184	601	199	3 985	1	2 393	-	878	890	2 240	
III	11 818	11 817	611	186	4 361	1	2 350	-	1 059	914	2 336	
IV	11 712	11 711	627	252	4 284	1	2 553	-	811	931	2 252	
1983 I	11 734	11 733	709	331	4 118	1	2 317	-	1 060	850	2 348	
II	12 426	12 425	701	214	4 620	1	2 458	-	1 099	913	2 420	
III	11 463	11 462	517	197	4 459	1	2 179	-	1 132	837	2 141	
IV	13 771	13 769	638	282	5 051	1	3 028	-	1 239	947	2 584	
1984 I	13 385	13 384	660	281	4 868	1	2 555	-	1 332	997	2 690	
II				231	4 914		2 484	-	1 222	909	2 430	
III				258	5 182		2 267	-	1 277	949	2 405	
IV				335	5 860		2 712	-		1 225	2 575	
1985 I					5 322			-			3 146	
<b>169 - BILANZ DER LAUFENDEN POSTEN</b>							<b>CURRENT ACCOUNT</b>					
<b>EINNAHMEN</b>							<b>CREDIT</b>					
							<b>MIO ECU</b>					
1981	823 835	814 451	81 727	21 462	201 436	9 385	176 299	9 756	94 374	83 695	145 701	
1982	893 624	883 880	88 223	23 447	227 460	9 743	180 568	11 204	105 754	92 089	155 135	
1983	944 831	934 770	88 496	26 101	241 961	10 061	189 979	12 787	115 467	96 130	163 848	
1984				29 603	272 933		215 859			109 064	186 623	
1981 IV	220 558	218 200	21 730	5 688	57 539	2 357	47 454	-	24 637	22 937	38 216	
1982 I	213 162	210 958	20 757	5 560	55 160	2 204	44 423	-	24 841	22 954	37 263	
II	220 990	219 046	22 417	5 966	56 115	1 945	45 968	-	27 334	23 336	37 909	
III	218 361	215 212	22 235	5 779	56 458	3 149	42 650	-	26 488	22 229	39 373	
IV	229 815	227 360	22 765	6 148	59 727	2 455	47 526	-	27 090	23 512	40 591	
1983 I	222 415	220 630	22 221	6 215	59 221	1 786	45 070	-	26 605	23 699	37 599	
II	232 375	229 906	21 968	6 454	59 231	2 469	49 423	-	29 238	24 244	39 348	
III	228 342	225 264	21 423	6 398	58 026	3 079	44 659	-	28 719	23 273	42 766	
IV	249 008	246 224	22 893	7 065	65 483	2 784	50 828	-	30 906	24 916	44 135	
1984 I		251 248	24 018	6 971	66 497		51 726	-	29 981	27 124	44 932	
II				7 220	64 908		53 608	-	30 629	27 547	44 307	
III				7 344	66 348		51 794	-	34 336	26 027	45 968	
IV				8 106	75 181		58 732	-		28 376	51 415	
1985 I					73 811			-			49 882	
<b>170 - BILANZ DER LAUFENDEN POSTEN</b>							<b>CURRENT ACCOUNT</b>					
<b>AUSGABEN</b>							<b>DEBIT</b>					
							<b>MIO ECU</b>					
1981	834 943	823 419	85 493	23 135	206 190	11 524	180 564	12 065	101 725	81 184	133 062	
1982	904 338	892 657	90 760	25 757	224 032	11 681	192 894	13 113	111 383	88 344	146 374	
1983	940 272	928 114	89 306	27 423	237 319	12 159	195 147	14 036	114 646	91 899	158 337	
1984				31 805	264 871		215 712			102 976	185 577	
1981 IV	216 750	213 680	22 567	6 349	53 259	3 069	49 168	-	26 027	21 266	35 044	
1982 I	219 118	216 335	22 631	6 216	55 130	2 783	46 991	-	28 800	21 165	35 402	
II	224 221	221 939	23 065	6 526	55 488	2 282	49 533	-	27 820	21 975	37 532	
III	222 771	219 212	22 224	6 204	58 205	3 559	46 496	-	26 235	22 424	37 424	
IV	225 234	222 164	22 853	6 816	55 209	3 069	49 874	-	28 529	22 868	36 016	
1983 I	225 036	222 278	23 423	6 522	56 595	2 758	50 006	-	28 598	21 758	35 376	
II	229 641	226 917	21 276	6 787	58 087	2 725	49 795	-	28 034	22 797	40 140	
III	227 597	224 258	21 270	6 527	60 688	3 339	44 929	-	27 005	23 197	40 644	
IV	244 049	240 674	23 354	7 625	61 949	3 375	50 418	-	31 009	24 144	42 177	
1984 I		251 274	24 493	7 633	64 748		53 598	-	32 021	24 777	44 004	
II				7 744	64 438		53 192	-	31 849	25 517	45 367	
III				7 653	67 443		51 084	-	32 691	25 665	46 535	
IV				8 816	68 242		57 838	-		27 026	49 672	
1985 I					71 318			-			50 627	

## ZAHLUNGSBILANZ

## BALANCE OF PAYMENTS

## BALANCE DES PAIEMENTS

	EUR10	EUR9	UEBL/BLEU	DANMARK	BR DEUTSCHLAND	ΕΛΛΑΔΑ	FRANCE	IRELAND	ITALIA	NEDERLAND	UNITED KINGDOM	
171 - HANDELSBILANZ (FOB/FOB) SALDO	TRADE BALANCE (FOB/FOB) NET						BALANCE COMMERCIALE (FOB/FOB) SOLDE					
	MIO ECU											
1981	-6 869	-2 037	-4 257	-831	14 402	-4 832	-8 931	-2 456	-9 562	3 423	6 175	
1982	-1 302	3 596	-3 648	-813	25 125	-4 898	-16 131	-1 150	-8 132	4 690	3 655	
1983	6 782	11 607	-2 328	261	24 124	-4 825	-9 566	-235	-3 479	4 791	-1 980	
1984				-313	27 480		-5 043			6 807	-7 194	
1981 IV	2 529	3 830	-832	-349	6 934	-1 301	-3 137		-1 797	1 733	1 278	
1982 I	-1 923	-849	-1 781	-273	5 609	-1 073	-3 448	-809	-3 288	2 343	-11	
II	-551	361	-896	-110	6 044	-912	-4 267	-376	-1 443	1 132	-99	
III	-1 755	-161	-533	-157	5 437	-1 594	-4 620	-252	-1 709	393	1 027	
IV	3 938	5 268	-482	-271	8 035	-1 330	-3 796	-196	-1 692	736	2 738	
1983 I	-460	807	-1 072	191	6 989	-1 267	-4 775	-496	-1 712	1 730	-544	
II	2 511	3 436	80	49	5 699	-925	-2 244	-70	-446	1 716	-1 417	
III	649	1 938	-519	123	4 643	-1 289	-1 820	14	-458	356	-386	
IV	4 300	5 652	-818	-112	6 793	-1 352	-728	-51	-863	993	387	
1984 I	1 374	2 635	-662	-69	6 348	-1 262	-2 744	-370	-1 648	2 333	-922	
II		-250	173	-151	4 614		-1 200	276	-2 880	1 695	-2 503	
III		4 160	608	45	6 158		-447	125	-618	929	-2 515	
IV				-138	10 360		-651			1 848	-1 255	
1985 I					7 594						-3 042	
172 - BILANZ DER LAUFENDEN POSTEN - SALDO	CURRENT ACCOUNT NET						BALANCE COURANTE SOLDE					
	MIO ECU											
1981	-11 107	-8 968	-3 766	-1 673	-4 754	-2 140	-4 265	-2 309	-7 352	2 511	12 639	
1982	-10 714	-8 776	-2 536	-2 310	3 428	-1 938	-12 326	-1 910	-5 629	3 745	8 762	
1983	4 559	6 657	-810	-1 322	4 642	-2 098	-5 168	-1 249	821	4 231	5 511	
1984				-2 202	8 062		147			6 089	1 046	
1981 IV	3 808	4 520	-837	-661	4 280	-712	-1 714	-	-1 390	1 671	3 172	
1982 I	-5 955	-5 376	-1 874	-656	30	-579	-2 568	-	-3 959	1 789	1 861	
II	-3 231	-2 893	-647	-560	628	-338	-3 565	-	-485	1 361	377	
III	-4 410	-4 000	11	-425	-1 747	-410	-3 846	-	253	-195	1 949	
IV	4 581	5 195	-88	-668	4 518	-614	-2 348	-	-1 438	644	4 575	
1983 I	-2 620	-1 648	-1 202	-306	2 625	-972	-4 936	-	-1 994	1 941	2 223	
II	2 733	2 989	692	-334	1 144	-256	-372	-	1 204	1 447	-792	
III	746	1 005	153	-129	-2 661	-260	-270	-	1 714	76	2 122	
IV	4 960	5 551	-461	-560	3 534	-591	410	-	-103	772	1 958	
1984 I		-25	-475	-662	1 749		-1 873	-	-2 040	2 347	928	
II		7	-105	-524	470		415	-	-1 220	2 030	-1 059	
III		1 095	349	-309	-1 095		710	-	1 646	361	-566	
IV				-710	6 938		894	-		1 350	1 743	
1985 I					2 494			-			-745	
173 - DIREKTINVESTITIONEN SALDO	DIRECT INVESTMENT NET						INVESTISSEMENTS DIRECTS SOLDE					
	MIO ECU											
1981	-12 795	-13 261	1 187	-36	-3 208	466	-1 956	183	-226	-1 716	-7 489	
1982	-5 406	-5 855	1 498	57	-1 688	449	-1 537	247	-398	-1 438	-2 596	
1983	-5 231	-5 726	533	-108	-1 760	495	-252	189	-1 055	-1 017	-2 255	
1984				-109	-2 590		52			-2 710	-544	
1981 IV	-5 116	-5 224	214	79	-1 464	109	-1 174	-	-218	-507	-2 154	
1982 I	-1 366	-1 449	33	-11	-392	83	-451	-	-38	-682	93	
II	-1 269	-1 372	694	-20	-329	103	-371	-	-61	-438	-845	
III	-1 365	-1 505	111	-7	-196	139	-415	-	-245	44	-797	
IV	-1 571	-1 694	645	97	-770	124	-300	-	-53	-266	-1 047	
1983 I	-2 963	-3 059	-36	-8	-474	96	-386	-	-314	-613	-1 228	
II	-196	-315	-148	-62	-224	118	-131	-	-275	-159	684	
III	-966	-1 113	11	-58	-659	147	216	-	-195	-18	-410	
IV	-1 306	-1 441	696	19	-402	135	49	-	-271	-230	-1 301	
1984 I	-1 075	-1 195	78	-14	-181	120	176	-	-177	-794	-285	
II		-994	-228	-91	-610		166	-	-6	-263	37	
III		-390	-4		-353		-251	-	20	-306	505	
IV					-1 446		-40	-		-1 348	-802	
1985 I					-363			-			-1 199	
174 - PORTFOLIOINVESTITIONEN SALDO	PORTFOLIO INVESTMENT NET						INVESTISSEMENTS DE PORTE- FEUILLE - SOLDE					
	MIO ECU											
1981	-9 171	-9 171	-1 044	60	-2 013		-340	446	-368	979	-6 892	
1982	-8 287	-8 287	-1 091	-147	-3 575		7 379	168	-386	53	-10 687	
1983	183	183	-1 745	348	1 420		6 333	406	264	469	-7 310	
1984				111	1 150		8 835			-107	-12 429	
1981 IV	-1 868	-1 868	-533	21	-1 264		514	-	88	426	-1 120	
1982 I	-4 356	-4 356	-246	-1	-1 841		1 256	-	-112	-209	-3 203	
II	-3 246	-3 246	-308	-16	-1 807		1 931	-	-259	-184	-2 604	
III	-1 038	-1 038	-336	-123	159		2 219	-	-39	281	-3 200	
IV	206	206	-200	-6	-86		1 973	-	22	183	-1 680	
1983 I	-1 927	-1 927	-488	-128	-1 012		2 391	-	10	-454	-2 246	
II	1 117	1 117	-265	292	-613		2 363	-	297	159	-1 116	
III	2 434	2 434	-578	78	2 279		1 142	-	63	855	-1 405	
IV	-1 845	-1 845	-414	112	767		437	-	-106	-98	-2 543	
1984 I	-1 290	-1 290	-821	-124	2 028		2 138	-		160	-4 671	
II		-3 090	-665	233	-1 847		502	-		38	-1 350	
III		-599	-444		-1 029		3 542	-		360	-3 027	
IV					1 998		2 654	-		-666	-3 381	
1985 I					1 241			-			-4 466	

## ZAHLUNGSBILANZ

## BALANCE OF PAYMENTS

## BALANCE DES PAIEMENTS

	EUR10	EUR9	UEBL/BLEU	DANMARK	BR DEUTSCHLAND	ΕΛΛΑΔΑ	FRANCE	IRELAND	ITALIA	NEDERLAND	UNITED KINGDOM	
<b>175 - SONSTIGE LANGFRISTIGE KAPITAL- LEISTUNGEN - SALDO</b>	<b>OTHER LONG-TERM CAPITAL NET</b>						<b>AUTRES CAPITAUX A LONG TERME - SOLDE</b>					
	<b>MIO ECU</b>											
1981	13 458	12 490	3 172	1 187	8 456	968	-5 941	1 450	8 194	-1 244	-2 784	
1982	2 690	1 862	1 214	2 558	-636	828	-4 690	1 721	6 262	-1 938	-2 629	
1983	-1 542	-3 428	-2 876	2 523	-2 912	1 886	4 196	508	1 506	-1 632	-4 741	
1984				2 415	-4 620		-2 508			-1 163	-4 143	
1981 IV	3 997	3 729	1 153	325	973	268	-746	-	2 827	-984	182	
1982 I	-933	-976	402	377	-906	43	-922	-	1 574	-247	-1 254	
II	-238	-542	293	635	-686	304	-2 688	-	2 201	-648	352	
III	1 592	1 343	1 427	1 027	367	249	-1 516	-	922	-342	-543	
IV	523	287	-887	526	588	235	436	-	1 565	-758	-1 184	
1983 I	-1 476	-1 454	406	1 029	-1 946	-22	510	-	894	-507	-1 839	
II	-2 785	-3 527	-294	426	-961	742	-774	-	-56	-765	-1 103	
III	3 538	3 157	-1 252	584	-230	381	4 011	-	560	-49	-468	
IV	-1 289	-2 105	-1 709	463	225	815	449	-	108	-311	-1 331	
1984 I	679	750	512	293	710	-71	-406	-	877	-267	-968	
II		-7 144	509	540	-1 597		114	-	-326	29	-6 414	
III		852	191	1 673	-1 352		-1 183	-	873	-259	908	
IV				-101	-2 381		-1 032	-		-667	2 332	
1985 I					-2 383			-			-85	
<b>176 - GRUNDBILANZ</b>	<b>BASIC BALANCE</b>						<b>BALANCE DE BASE</b>					
	<b>MIO ECU</b>											
1981	-19 615	-18 910	-450	-462	-1 519	-705	-12 501	1 450	248	531	-4 525	
1982	-21 718	-21 056	-915	157	-2 471	-661	-11 175	1 721	-151	423	-7 151	
1983	-2 031	-2 314	-4 899	1 441	1 391	283	5 108	508	1 536	2 050	-8 795	
1984				214	2 002		6 527			2 109	-16 071	
1981 IV	821	1 157	-2	325	2 525	-336	-3 121	-	1 307	605	80	
1982 I	-12 610	-12 158	-1 686	377	-3 110	-453	-2 685	-	-2 535	652	-2 504	
II	-7 984	-8 053	31	635	-2 195	69	-4 694	-	1 396	90	-2 721	
III	-5 222	-5 201	1 213	1 027	-1 417	-22	-3 558	-	891	-211	-2 590	
IV	3 739	3 994	-530	526	4 251	-255	-239	-	96	-197	664	
1983 I	-8 987	-8 088	-1 320	1 029	-807	-899	-2 422	-	-1 404	367	-3 089	
II	869	264	-15	426	-654	605	1 086	-	1 171	681	-2 327	
III	5 751	5 483	-1 666	584	-1 272	268	5 099	-	2 142	864	-161	
IV	520	160	-1 887	463	4 124	359	1 345	-	-372	134	-3 218	
1984 I		-1 760	-706	293	4 306		36	-	-1 339	1 447	-4 996	
II		-11 221	-489	540	-3 584		1 197	-	-1 552	1 834	-8 787	
III		959	92	1 673	-3 829		2 818	-	2 539	155	-2 180	
IV				-101	5 109		2 476	-		-1 331	-108	
1985 I					989			-			-6 495	
<b>177 - SONSTIGE KURZFRISTIGE KAPITAL- LEISTUNGEN - SALDO</b>	<b>OTHER SHORT-TERM CAPITAL NET</b>						<b>AUTRES CAPITAUX A COURT TERME - SOLDE</b>					
	<b>MIO ECU</b>											
1981	7 486	7 285	-1 179	38	-1 611	201	9 861	72	158	-609	555	
1982	23 231	22 728	-34	85	5 958	502	8 563	238	-4 147	2 148	9 917	
1983	10 987	10 798	4 102	622	-4 451	189	-481	863	4 604	-571	6 111	
1984				-39	-6 671		-3 146			-1 643	12 252	
1981 IV	6 160	6 022	577	109	-4 744	139	6 774	-	-319	954	2 671	
1982 I	8 756	8 424	1 270	137	2 160	332	1 729	-	-1 944	439	4 633	
II	8 783	8 838	253	238	3 654	-54	2 172	-	-523	-533	3 577	
III	5 540	5 575	-580	-577	1 087	-35	1 809	-	1 113	354	2 368	
IV	108	-146	-915	282	-942	254	2 853	-	-2 793	2 031	-662	
1983 I	11 381	10 631	1 019	-37	4 913	750	1 989	-	1 021	191	1 535	
II	2 688	3 128	1 654	209	-4 925	-440	1 885	-	2 131	-765	2 939	
III	-469	-442	468	341	-1 018	-27	-2 850	-	-271	-624	3 511	
IV	-3 887	-3 764	562	120	-3 421	-123	-1 506	-	1 722	634	-1 875	
1984 I	4 113	3 517	-59	211	-2 450	597	264	-	69	-71	5 553	
II		9 015	1 500	29	2 969		404	-	3 012	-3 546	4 647	
III		-4 706	282	-283	-1 453		-2 818	-	-948	-395	909	
IV				-8	-5 736		-996	-		2 369	1 142	
1985 I					-5 047			-			4 346	
<b>178 - FEHLER UND AUSLASSUNGEN</b>	<b>ERRORS AND OMISSIONS</b>						<b>ERREURS ET OMISSIONS</b>					
	<b>MIO ECU</b>											
1981	-2 868	-3 219	-41	-235	436	351	-2 004	172	-510	-585	-451	
1982	-7 914	-7 961	58	-492	-476	47	-912	-332	-214	-617	-4 977	
1983	1 205	1 560	557	-539	659	-355	516	-399	459	-1 462	1 769	
1984				-649	3 740		326			-549	2 266	
1981 IV	-5 994	-5 828	-521	193	-995	-165	-816	-	1	-793	-2 897	
1982 I	-1 621	-1 720	39	-173	691	99	-705	-	744	-233	-2 083	
II	-3 383	-3 218	-483	-289	373	-165	-580	-	-509	260	-1 989	
III	570	373	361	-109	-672	198	356	-	-324	-42	802	
IV	-3 187	-3 100	141	85	-867	-87	16	-	-125	-644	-1 707	
1983 I	-463	-465	-618	-342	1 152	2	-929	-	-65	-225	561	
II	511	559	495	140	-997	-49	110	-	1 387	-210	-365	
III	-2 560	-2 430	344	-347	1 520	-130	522	-	-768	-411	-3 290	
IV	4 102	4 291	324	17	-1 016	-188	813	-	-96	-616	4 864	
1984 I	-317	-317	203	-103	1 412		-113	-	-617	-404	-694	
II		4 083	-44	-295	322		91	-	625	692	2 693	
III		3 948	86	-156	1 971		893	-	12	343	799	
IV				-89	35		-545	-		-1 180	-533	
1985 I					-795			-			1 998	

## ZAHLUNGSBILANZ

## BALANCE OF PAYMENTS

## BALANCE DES PAIEMENTS

	EUR10	EUR9	UEBL/BLEU	DANMARK	BR DEUTSCHLAND	ΕΛΛΑΔΑ	FRANCE	IRELAND	ITALIA	NEDERLAND	UNITED KINGDOM
<b>179 - WAHRUNGSRESERVEN</b>	<b>RESERVES</b>										
	<b>MIO ECU</b>										
1981	14 998	14 845	1 668	658	2 694	153	4 645	- 13	104	663	4 425
1982	6 403	6 291	892	250	-3 012	112	3 524	-132	4 511	-1 954	2 211
1983	-9 920	-9 803	480	-1 523	2 401	-116	-5 143	-318	-6 599	- 17	915
1984				474	928	-149	-3 706			82	1 555
1981 IV	-991	-1 353	- 54	-67	3 215	362	-2 838	1	-989	-766	145
1982 I	5 475	5 454	379	327	259	21	1 661	87	3 735	-857	-48
II	2 583	2 435	200	12	-1 831	148	3 101	-72	-364	183	1 135
III	-853	-711	-956	213	1 002	-143	1 393	-84	-1 680	-101	-581
IV	-695	-782	1 272	-317	-2 441	87	-2 631	-62	2 821	-1 190	1 705
1983 I	-1 933	-2 078	914	-205	-5 258	145	1 361	550	448	-333	995
II	-4 073	-3 955	-2 136	-673	6 576	-118	-3 081	-138	-4 688	295	-248
III	-2 729	-2 623	840	-472	770	-105	-2 771	-715	-1 103	170	-58
IV	-890	-843	849	-171	313	-46	-652	12	-1 255	-152	225
1984 I	-1 361	-1 482	523	400	-3 267	121	-186	-145	1 887	-972	133
II	-2 269	-1 873	-967	109	292	-396	-1 692	229	-2 086	1 020	1 450
III	-181	-225	-486	-927	3 311	45	-893	106	-1 602	-103	475
IV				907	592	85	-935			142	-503
1985 I					4 853						152
<b>180 - RESERVEFORDERUNGEN SALDO</b>	<b>RESERVE ASSETS NET</b>										
	<b>MIO ECU</b>										
1981	13 733	13 510	1 601	658	2 694	222	3 379	- 13	104	663	4 425
1982	6 043	5 915	575	250	-3 012	128	3 466	-132	4 511	-1 954	2 211
1983	-11 463	-11 346	-240	-1 523	2 401	-116	-5 966	-318	-6 599	- 17	915
1984				474	928	-149	-3 980			82	1 555
1981 IV	1 699	1 329	-122	-67	3 215	370	-87	-	-989	-766	145
1982 I	5 684	5 655	444	327	259	29	1 797	-	3 735	-857	-48
II	1 451	1 300	200	12	-1 831	151	1 966	-	-364	183	1 135
III	61	200	-956	213	1 002	-139	2 304	-	-1 680	-101	-581
IV	-1 039	-1 126	898	-317	-2 441	87	-2 601	-	2 821	-1 190	1 705
1983 I	-3 008	-3 153	-533	-205	-5 258	145	1 733	-	448	-333	995
II	-2 019	-1 901	-332	-673	6 576	-118	-2 831	-	-4 688	295	-248
III	-2 819	-2 713	724	-472	770	-105	-2 745	-	-1 103	170	-58
IV	-3 321	-3 274	-111	-171	313	-46	-2 123	-	-1 255	-152	225
1984 I	-2 043	-2 164	-159	400	-3 267	121	-186	-	1 887	-972	133
II				109	292	-396	-1 970	-	-2 086	1 020	1 450
III				-927	3 311	45	-914	-	-1 602	-103	475
IV				907	592	85	-910	-		142	-503
1985 I					4 853			-			152
<b>181 - RESERVEAEHNLICHE VERBIND- LICHKEITEN - SALDO</b>	<b>RESERVES RELATED LIABILITIES</b>										
	<b>MIO ECU</b>										
1981	-	-	68			-69	1 267				-
1982	-	-	318			-16	59				-
1983	-	-	720				823				-
1984	-	-					273				-
1981 IV	-	-	68			-7	-2 750	-			-
1982 I	-	-	-65			-8	-136	-			-
II	-	-				-3	1 135	-			-
III	-	-				-3	-911	-			-
IV	-	-	374				-30	-			-
1983 I	-	-	1 447				-372	-			-
II	-	-	-1 804				-250	-			-
III	-	-	116				-26	-			-
IV	-	-	960				1 471	-			-
1984 I	-	-	682					-			-
II	-	-					278	-			-
III	-	-					20	-			-
IV	-	-					-25	-			-
1985 I	-	-						-			-
<b>182 - GEGENPOSTEN Z. D. NETTO- ZUTEILUNGEN AN SZR</b>	<b>COUNTERPART TO NET SDR ALLOCATIONS</b>										
	<b>MIO ECU</b>										
1982	-	-						44			
1983	-	-									
1984	-	-									
1982 II	-	-									
III	-	-									
IV	-	-									
1983 I	-	-									
II	-	-									
III	-	-									
IV	-	-									
1984 I	-	-									
II	-	-									
III	-	-									
IV	-	-									
1985 I	-	-									

---

**LÄNDERTABELLEN**

---

**TABLES BY COUNTRY**

---

**TABLEAUX PAR PAYS**

---

**TITEL NACH LÄNDERN (vollständiges Verzeichnis)**

- 02 BIP-Volumen
- 03 Implizierter Preisindex des BIP
- 05 Beschäftigung
- 06 Arbeitslosigkeit
- 07 Offene Stellen
- 11 Landwirtschaftliche Produktion
- 12 Tiererzeugung der Landwirtschaft
- 13 Molkereibuttererzeugung
- 14 Schweineanlieferung in Bacon-Fabriken
- 15 Viehausfuhr
- 16 Rindfleischausfuhr
- 20 Investitionen im produzierenden Gewerbe
- 21 Produktion des produzierenden Gewerbes — Tendenz
- 22 Produktion des produzierenden Gewerbes
- 23 Produktion des Grundstoff- und Produktionsgütergewerbes
- 24 Produktion des Investitionsgütergewerbes
- 25 Produktion des Verbrauchsgütergewerbes
- 26 Produktion des produzierenden Gewerbes ohne Eisen- und Stahlindustrie
- 27 Rohstahlerzeugung
- 28 Kraftfahrzeugproduktion
- 29 Personenkraftwagen-Produktion
- 30 Produktion von Nutzfahrzeugen
- 31 Produktion von Walzwerkezeugnissen
- 33 Produktion im Baugewerbe
- 34 Wohnungsbau : Baubeginn (Anzahl)
- 35 Fertiggestellte Wohnungen
- 36 Baubeginn an Nichtwohngebäuden (Anzahl)
- 37 Baugenehmigungen insgesamt
- 38 Baugenehmigungen im Wohnungsbau
- 39 Auftragsengang
- 41 Einfuhr insgesamt
- 42 Ausfuhr insgesamt
- 43 Handelsbilanz
- 44 Deckungsverhältnis
- 45 Einfuhrpreise
- 46 Ausfuhrpreise
- 47 Austauschverhältnis (Terms of Trade)
- 48 Index des Volumens, Einfuhr
- 49 Index des Volumens, Ausfuhr
- 51 Verbrauch der privaten Haushalte
- 52 Umsätze des Großhandels
- 53 Umsätze des Einzelhandels
- 54 Umsätze des Einzelhandels, Mengen
- 55 Umsätze der Einzelhandels-Verkaufsgenossenschaften
- 56 Umsätze der Warenhäuser, Mengen
- 57 Ausfuhr-Auftragsgänge im Branchengeschäft
- 58 Eingezogene MwSt.
- 61 Zulassung fabrikneuer Kraftfahrzeuge
- 62 Zulassung fabrikneuer Personenkraftwagen
- 63 Zulassung fabrikneuer Lastkraftwagen
- 69 Übernachtungen im Beherbergungsgewerbe
- 71 Index der Erzeugerpreise
- 72 Erzeugerpreise : Inputs
- 73 Erzeugerpreise : Outputs
- 74 Großhandelspreise
- 75 Großhandelspreise : Inputs
- 76 Großhandelspreise : Outputs
- 77 Rohstoffpreise
- 78 Erzeugerpreise landwirtschaftlicher Produkte
- 79 Lebenshaltungskosten
- 80 Welt handelspreise
- 85 Löhne und Gehälter im produzierenden Gewerbe
- 87 Staatshaushalt : Kassenüberschuß bzw. -defizit
- 88 Verschuldung des öffentlichen Sektors : Anstieg
- 89 Geldvolumen
- 90 Auslandsposition der Zentralbanken : Währungsreserven
- 91 Kreditausweitung im Inland
- 92 Offizielle Bruttoreerven
- 93 Bilanzsumme der Banken
- 94 Dollarwechselkurs
- 95 Effektiver Außenwert : Kurse
- 96 Saldo der Leistungsbilanz
- 97 Saldo des gesamten Kapitalverkehrs
- 98 USA — Vermögenswerte im Ausland
- 99 Ausländische Vermögenswerte in den USA

**TITLES BY COUNTRY (complete list)**

- 02 GDP-Volume
- 03 GDP-Price index
- 05 Employment
- 06 Unemployment
- 07 Vacancies
- 11 Agricultural production
- 12 Agricultural livestock production
- 13 Creamery butter production
- 14 Pigs received at bacon factories
- 15 Exports of cattle
- 16 Exports of beef
- 20 Industrial investment
- 21 Industrial production-trend
- 22 Industrial production
- 23 Industrial production intermediate goods
- 24 Industrial production investment goods
- 25 Industrial production consumer goods
- 26 Industrial production excluding steel
- 27 Crude steel production
- 28 Car production
- 29 Passenger car production
- 30 Commercial vehicle production
- 31 Laminates production
- 33 Production in construction
- 34 Dwellings started
- 35 Dwellings completed
- 36 Non-residential building starts
- 37 Building permits, total
- 38 Building permits, residential
- 39 New orders
- 41 Total imports
- 42 Total exports
- 43 Trade balance
- 44 Exports/imports
- 45 Import prices
- 46 Export prices
- 47 Terms of trade
- 48 Import volume index
- 49 Export volume index
- 51 Private consumption
- 52 Wholesale trade sales
- 53 Retail trade sales
- 54 Retail trade sales, quantity
- 55 Sales by retail cooperatives
- 56 Department store sales, quantity
- 57 Small shops export orders
- 58 VAT collected
- 61 New car registrations
- 62 Passenger car registrations
- 63 Commercial vehicle registrations
- 69 Nights spent in hotels
- 71 Producer prices
- 72 Producer prices : input
- 73 Producer prices : output
- 74 Wholesale prices
- 75 Wholesale prices : input
- 76 Wholesale prices : output
- 77 Raw material prices
- 78 Agricultural output prices
- 79 Consumer prices
- 80 World prices
- 85 Wages in industry
- 87 Budget surplus-deficit
- 88 Public sector debt : increase
- 89 Money supply
- 90 Central bank money
- 91 Domestic credit expansion
- 92 Gross official reserves
- 93 Sum of bank balances
- 95 Effective exchange rate
- 96 Balance of current accounts
- 97 Balance of capital movements
- 98 USA assets abroad
- 99 Foreign assets of USA

---

## TITRES PAR PAYS (liste complète)

02 PIB — volume  
03 PIB — Indice ou prix  
05 Emploi  
06 Chômage  
07 Offres d'emploi  
11 Production agricole  
12 Production animale de l'agriculture  
13 Production beurre crémierie  
14 Porcs livrés fabriques bacon  
15 Exportation de bétail  
16 Exportation de bœuf  
20 Investissement dans l'industrie  
21 Production industrielle — tendance  
22 Production industrielle  
23 Production industrielle biens Intermédiaires  
24 Production industrielle biens Investissements  
25 Production industrielle biens consommations  
26 Production industrielle sidérurgie exclue  
27 Production acier brut  
28 Production automobiles  
29 Production voitures particulières  
30 Production véhicules utilitaires  
31 Production de laminés  
33 Production bâtiment  
34 Logements commencés  
35 Logements achevés  
36 Bâtiments non résidentiels commencés  
37 Permis de construction total  
38 Permis de construction résidentiels  
39 Nouvelles commandes  
41 Importations totales  
42 Exportations totales  
43 Balance commerciale  
44 Taux de couverture  
45 Prix à l'importation  
46 Prix à l'exportation  
47 Termes de l'échange  
48 Indices de volume-Importations  
49 Indices de volume-exportations  
51 Consommation privée  
52 Ventes commerce gros  
53 Ventes commerce détail  
54 Ventes commerce détail quantité  
55 Ventes coopératives de consommation  
56 Ventes grands magasins quantité  
57 Commerce spécialisé commande privée  
58 TVA encaissée  
61 Immatriculations voitures neuves  
62 Immatriculations voitures particulières  
63 Immatriculations voitures utilitaires  
69 Nuitées hôtellerie  
71 Prix à la production  
72 Prix production: input  
73 Prix production: output  
74 Prix de gros  
75 Prix de gros: input  
76 Prix de gros: output  
77 Prix matières premières  
78 Prix production agricole  
79 Prix à la consommation  
80 Prix mondiaux  
85 Salaires dans industrie  
87 Opération budgétaire soldée  
88 Dette secteur public: accroissement  
89 Masse monétaire  
90 Monnaie banque centrale  
91 Crédit interne économie  
92 Réserves officielles brutes  
93 Somme des bilans des banques  
94 Taux change: 1 MN = ...USD  
95 Taux change effectif  
96 Solde des opérations courantes  
97 Solde des mouvements de capitaux  
98 Avoirs USA sur l'étranger  
99 Avoirs étrangers aux USA

## BELGIË

- 06 Vergoede volledig werklozen.  
 22 Bruto indexcijfers van de industriële productie (excl. bouwnijverheid).  
 27 Productie van ruwstaal (1 000 ton).  
 37 Toegepaste bouwvergunningen: totaal.  
 38 Toegepaste bouwvergunningen: woongebouwen.  
 39 Metaalverwerkende nijverheid: ingeschreven bestellingen.  
 41 Invoer.  
 42 Uitvoer.  
 43 Handelsbalans.  
 45 Indexcijfer van de gemiddelde waarde — invoer.  
 46 Indexcijfer van de gemiddelde waarde — uitvoer.  
 47 Indexcijfer van de ruilvoet.  
 53 Algemeen indexcijfer van de omzet in de kleinhandel — waarde-indexcijfer.  
 54 Algemeen indexcijfer van de omzet in de kleinhandel — hoeveelhedsindexcijfer.  
 61 Indexcijfer van het aantal nieuwe personenwagens.  
 74 Algemeen indexcijfer van de groothandelsprijzen.  
 79 Algemeen indexcijfer van de consumentenprijzen.  
 80 Index van de gevoelige prijzen I.E.S.P.O. (Leuven).  
 87 Begrotingstransacties: saldo.  
 89 Geldhoeveelheid.  
 92 Bruto officiële reserves.  
 96 Saldo per transacties van goederen, diensten en overdrachten.  
 97 Kapitaal van overheid, ondernemingen en particulieren, banken.  
 Bron: Nationaal Instituut voor de Statistiek.

## BELGIQUE

- 06 Chômeurs complets indemnisés.  
 22 Indices bruts de la production industrielle (construction non comprise).  
 27 Production d'acier brut (1 000 tonnes).  
 37 Permis de bâtir accordés — total.  
 38 Permis de bâtir accordés — bâtiments résidentiels.  
 39 Industrie des fabrications métalliques commandes inscrites.  
 41 Importations.  
 42 Exportations.  
 43 Balance commerciale.  
 45 Indices de la valeur moyenne — importations.  
 46 Indices de la valeur moyenne — exportations.  
 47 Indices des termes de l'échange.  
 53 Indice général du chiffre d'affaires dans le commerce de détail — indice de valeur.  
 54 Indice général du chiffre d'affaires dans le commerce de détail — indice de quantité.  
 61 Indice du nombre de voitures neuves.  
 74 Indice général des prix de gros.  
 79 Indice général des prix à la consommation 7/1974-6/1975 = 100.  
 80 Indice des prix sensibles IRESP (Louvain) — prix mondiaux.  
 87 Opération budget: solde.  
 89 Masse monétaire.  
 92 Réserves officielles brutes.  
 96 Solde des transactions sur biens, services et transferts.  
 97 Capitaux publics, entreprises et particuliers, banques.  
 Source: Institut National de Statistique.

## ΕΛΛΑΔΑ

- 03 Consumer prices, all items.  
 05 Employment: manufacturing, employees on payroll, adjusted.  
 06 Registered unemployment.  
 22 Industrial production.  
 24 Industrial production, investment goods.  
 25 Industrial production, consumer goods.  
 41 Imports, cif, adjusted.  
 42 Exports, cif, adjusted.  
 43 Trade balance.  
 78 Wholesale prices, agricultural goods.  
 79 Consumer prices, all items.  
 85 Wages in industry.

## FRANCE

- 02 Production intérieure brute marchande aux prix de 1970.  
 05 Indice des effectifs occupés.  
 06 Demandes d'emploi en fin de mois — désaisonnalisées.  
 07 Offres d'emploi à fin de mois — désaisonnalisées.  
 22 Production industrielle totale (sans bâtiment) — désaisonnalisée.  
 23 Production industrielle biens intermédiaires — désaisonnalisée.  
 24 Production industrielle biens d'équipement — désaisonnalisée.  
 25 Production industrielle biens de consommation — désaisonnalisée.  
 28 Construction automobile — désaisonnalisée.  
 29 Production de voitures particulières — désaisonnalisée.  
 30 Production de véhicules utilitaires — désaisonnalisée.  
 33 Indice de production bâtiment et travaux publics — désaisonnalisé.  
 34 Logements commencés — désaisonnalisés.  
 39 L'opinion des chefs d'entreprises industrielles sur le niveau des carnets.  
 41 Importations totales — fob — désaisonnalisées.  
 42 Exportations totales — fob — désaisonnalisées.  
 44 Taux de couverture — désaisonnalisé.  
 45 Indice des valeurs moyennes à l'importation.  
 46 Indice des valeurs moyennes à l'exportation.  
 47 Termes de l'échange.  
 51 Consommation totale des ménages — désaisonnalisée.  
 56 Grand commerce: volume des ventes — désaisonnalisé.  
 61 Immatriculations de voitures neuves — désaisonnalisées.  
 74 Indices des prix de gros industriels: produits industriels transformés.  
 79 Indice des prix à la consommation.  
 85 Indice du taux de salaire horaire ouvrier.  
 87 Opération budgets: solde.  
 89 Masse monétaire.  
 92 Réserves officielles brutes.  
 95 Valeur brute de la monnaie.  
 96 Solde des opérations courantes.  
 97 Solde des mouvements de capitaux.  
 Source: INSEE.



DANMARK

- 05 Beskæftigelsesindeks for industriens arbejdere.
  - 06 Registrerede ledige i procent af antal personer i arbejdsstyrken — sæsonkorrigeret.
  - 07 Den offentlige arbejdsformidling: Antal pladser, der ved månedens udgang stod ubesatte,
  - 12 Animalske landbrugsprodukter: mængdeindeks.
  - 21 Konjunkturbarometer for industriproduktionen: Nettotal (tallene for tidligere kvartaler angiver en vurdering af det faktiske produktionsforløb, mens tallet for det sidste kvartal udtrykker forventningerne til dette kvartal).
  - 22 Mængdeindeks for omsætningen af egne varer og tjenester i industrien i alt ekskl. værfter.
  - 23 Mængdeindeks for omsætningen af egne varer og tjenester i mellemproduktindustrien.
  - 24 Mængdeindeks for omsætningen af egne varer og tjenester i investeringsgodeindustrien ekskl. værfter.
  - 25 Mængdeindeks for omsætningen af egne varer og tjenester i forbrugsgodeindustrien.
  - 34 Antal påbegyndte lejligheder.
  - 39 Indeks for ordreindgang i industrien i alt ekskl. værfter.
  - 41 Import af varer (cif) i alt — sæsonkorrigeret.
  - 42 Eksport af varer (fob) i alt — sæsonkorrigeret.
  - 43 Handelsbalancen i alt.
  - 45 Indeks for enhedsværdier for import af varer.
  - 46 Indeks for enhedsværdier for eksport af varer.
  - 47 Bytteforholdet i udenrigshandelen.
  - 53 Værdiindeks for detailomsætningen — sæsonkorrigeret.
  - 54 Mængdeindeks for detailomsætningen — sæsonkorrigeret.
  - 62 Nyregistrerede personbiler — sæsonkorrigeret.
  - 63 Nyregistrerede vare- og lastbiler samt busser.
  - 71 Prisindex for omsætningen af egne varer og tjenester i industrien i alt ekskl. værfter.
  - 77 Råvareprisindeks: 1978-vægte.
  - 79 Forbrugerprisindeks.
  - 85 Tilmælsindeks for industriens arbejdere.
  - 89 Pengeforsyningen (M2).
  - 92 International likviditet (brutto).
  - 96 Betalingsbalancens løbende poster i alt.
  - 97 Betalingsbalancens kapitalposter i alt.
- Kilde: Danmarks Statistik.

BR DEUTSCHLAND

- 02 Bruttoinlandsprodukt zu Marktpreisen in Preisen von 1970.
  - 05 Abhängig Beschäftigte — saisonbereinigt (Durchschnitt).
  - 05 Arbeitslose insgesamt — saisonbereinigt (Endstände).
  - 07 Offene Stellen — saisonbereinigt (Endstände).
  - 22 Index der Produktion: Produzierendes Gewerbe ohne Bauhauptgewerbe — saisonbereinigt.
  - 23 Index der Produktion: Grundstoff- und Produktionsgütergewerbe — saisonbereinigt.
  - 24 Index der Produktion: Investitionsgütergewerbe — saisonbereinigt.
  - 25 Index der Produktion: Verbrauchsgütergewerbe — saisonbereinigt.
  - 39 Auftragsingang im verarbeitenden Gewerbe (ohne Nahrungs- und Genussmittelgewerbe) insgesamt — saisonbereinigt.
  - 41 Einfuhr insgesamt, Werte — saisonbereinigt.
  - 42 Ausfuhr insgesamt, Werte — saisonbereinigt.
  - 43 Handelsbilanz — saisonbereinigt.
  - 45 Index der Durchschnittswerte, Einfuhr.
  - 46 Index der Durchschnittswerte, Ausfuhr.
  - 47 Austauschverhältnis (Terms of Trade).
  - 48 Index des Volumens, Einfuhr.
  - 49 Index des Volumens, Ausfuhr.
  - 53 Umsätze des Einzelhandels — in jeweiligen Preisen — saisonbereinigt.
  - 54 Umsätze des Einzelhandels — in Preisen von 1970 — saisonbereinigt.
  - 62 Zulassung fabrikneuer Kraftfahrzeuge: Personenkraftwagen.
  - 63 Zulassung fabrikneuer Kraftfahrzeuge: Lastkraftwagen.
  - 71 Index der Erzeugerpreise industrieller Produkte ohne Mehrwertsteuer — saisonbereinigt.
  - 79 Preisindex für die Lebenshaltung aller privaten Haushalte — saisonbereinigt.
  - 85 Löhne und Gehälter im Produzierenden Gewerbe je Beschäftigten — saisonbereinigt.
  - 87 Kassenmäßige Entwicklung des Bundeshaushaltes — Kassenüberschuß (+) bzw. -defizit (-).
  - 89 Geldvolumen (M 2).
  - 90 Auslandsposition der Deutschen Bundesbank — Bestände: Währungsreserven insgesamt.
  - 92 Offizielle Bruttoreserven.
  - 95 Entwicklung des Außenwerts der DM gegenüber 22 Ländern (wichtige Handelspartner der Bundesrepublik).
  - 96 Zahlungsbilanz: Saldo der Leistungsbilanz.
  - 97 Zahlungsbilanz: Saldo des gesamten Kapitalverkehrs.
- Quellen: Statistisches Bundesamt und Deutsche Bundesbank.

IRELAND

- 06 Percentage of insured persons on Live Register at mid-month.
  - 13 Creamery butter production.
  - 14 Pigs received at bacon factories.
  - 15 Exports of cattle.
  - 16 Exports of beef — fresh, chilled or frozen.
  - 22 Volume of production — Transportable goods industries.
  - 35 Total number of dwellings completed (connected to the electricity supply).
  - 41 Imports.
  - 42 Exports.
  - 43 Trade balance.
  - 48 Volume of imports index numbers.
  - 49 Volume of exports index numbers.
  - 53 Value index of retail sales — seasonally adjusted.
  - 54 Volume index of retail sales — seasonally adjusted.
  - 61 New private motor cars registered for the first time.
  - 74 General wholesale price index (excluding VAT).
  - 78 Agricultural output price index numbers — Total index.
  - 79 Consumer price index — All items.
  - 89 Money supply M2.
  - 92 Gross official reserves.
  - 96 Balance of current accounts.
  - 97 Balance of capital movements.
- Source: Central Statistics Office.

ITALIA

- 02 Prodotto interno lordo ai prezzi di mercato — Destagionalizzato.
  - 03 Prezzi impliciti del PIL — Destagionalizzati.
  - 05 Indici dell'occupazione alle dipendenze della grande industria.
  - 06 Iscritti nelle liste di collocamento (Disoccupati già occupati e persone in cerca di 1<sup>a</sup> occupazione).
  - 11 Indice generale della produzione agraria (indici-base: 1952-1955 = 100).
  - 22 Indice generale della produzione industriale — Destagionalizzato.
  - 23 Indice della produzione di materie ausiliarie — Destagionalizzato.
  - 24 Indice della produzione di beni di investimento — Destagionalizzato.
  - 25 Indice della produzione di beni di consumo — Destagionalizzato.
  - 28 Produzione di autovetture — Destagionalizzata.
  - 34 Fabbricati residenziali iniziati.
  - 36 Fabbricati non residenziali.
  - 41 Importazioni caf di merci — in complesso — Destagionalizzate.
  - 42 Esportazioni fob di merci — in complesso — Destagionalizzate.
  - 43 Bilancia commerciale saldo — Destagionalizzata.
  - 45 Indici dei prezzi delle merci importate — valori medi unitari.
  - 46 Indici dei prezzi delle merci esportate — valori medi unitari.
  - 47 Ragioni di scambio.
  - 53 Indici delle vendite del commercio al minuto delle imprese nella grande distribuzione — Complesso dei generi — Vendite per unità locale.
  - 62 Immatricolazioni di autovetture.
  - 63 Immatricolazioni di veicoli industriali nuovi di fabbrica.
  - 69 Presenze alberghiere — Totale.
  - 74 Prezzi all'ingrosso, indice generale.
  - 79 Prezzi al consumo, indice generale.
  - 85 Retribuzioni minime contrattuali del settore privato.
  - 89 Massa monetaria (Totale) — Liquidità primaria e liquidità secondaria.
  - 92 Riserve ufficiali (lorde).
  - 95 Tasso medio di deprezzamento della lira.
  - 96 Bilancia dei pagamenti valutaria, saldo delle partite correnti.
  - 97 Bilancia dei pagamenti valutaria, saldo dei movimenti di capitali.
- Fonti. ISCO-ISTAT.

## LUXEMBOURG

- 05 Volume travail presté.  
 06 Demandes d'emploi.  
 07 Offres d'emploi.  
 22 Production industrielle totale.  
 26 Production industrielle sans sidérurgie.  
 31 Production de laminés.  
 33 Indices de la construction.  
 39 Nouvelles commandes sidérurgie.  
 55 Chiffre d'affaires des coopératives de consommation.  
 61 Immatriculations automobiles.  
 79 Prix à la consommation.  
 85 Taux horaires conventionnels.  
 89 Masse monétaire.  
 92 Réserves officielles brutes.  
 93 Somme des bilans des banques.  
 Source: STATEC.

## NEDERLAND

- 06 Geregistreeerde werklozen (mannen + vrouwen) — voor seizoen gecorrigeerd.  
 07 Aanvragen van werkgevers — voor seizoen gecorrigeerd.  
 20 Bruto-investeringen in vaste activa — hoeveelheid totaal.  
 22 Hoeveelheidsindexcijfers van de gemiddelde dagproductie: Nijverheid.  
 24 Investeringsgoederenindustrie: Verkopen: totaal.  
 34 Woningen: Bouw begonnen: totaal.  
 39 Investeringsgoederenindustrie: Orderontvangst: totaal.  
 41 Invoer: totale waarde.  
 42 Uitvoer: totale waarde.  
 43 Handelsbalans — totale waarde.  
 45 Prijsindexcijfers: invoer: totaal.  
 46 Prijsindexcijfers: uitvoer: totaal.  
 47 Ruilvoet (Terms of trade).  
 51 Totaal consumptie-index: waarde.  
 53 Kleinhandelsgeldomzetten: Algemeen: totale kleinhandel.  
 62 Afgegeven kentekenbewijzen: Nieuwe motorvoertuigen: personenauto's.  
 63 Afgegeven kentekenbewijzen: Nieuwe motorvoertuigen: bedrijfsauto's.  
 72 Indexcijfers producenten-en invoerprijzen: totaal.  
 73 Indexcijfers producentenprijzen: finale producten: totaal.  
 79 Prijsindexcijfers van de gezinsconsumptie: Werknemersgezinnen.  
 85 Bruto-lonen volgens regelingen: volwassen arbeidskrachten: uur.  
 87 Begrotingstransacties: saldo.  
 89 Geldhoeveelheid.  
 92 Bruto officiële reserves.  
 96 Saldo der lopende transacties.  
 97 Saldo der kapitaalstroom.  
 Bron: Centraal Bureau voor de Statistiek.

## UNITED KINGDOM

- 03 Gross domestic product — constant factor cost — seasonally adjusted.  
 06 Unemployment (excluding school-leavers) — seasonally adjusted.  
 07 Vacancies notified to employment offices — seasonally adjusted.  
 22 Industrial production (including construction) — seasonally adjusted.  
 23 Industrial production — intermediate goods industries — seasonally adjusted.  
 24 Industrial production — investment goods industries — seasonally adjusted.  
 25 Industrial production — consumer goods industries — seasonally adjusted.  
 34 Housing-Great Britain — housing starts — seasonally adjusted.  
 39 Engineering — new orders — total combined engineering — seasonally adjusted.  
 41 Visible trade — imports (fob) — seasonally adjusted.  
 42 Visible trade — exports (fob) — seasonally adjusted.  
 43 Visible trade — trade balance — seasonally adjusted.  
 48 Visible trade — import volume — seasonally adjusted.  
 49 Visible trade — export volume — seasonally adjusted.  
 53 Retail sales — value — seasonally adjusted.  
 54 Retail sales — volume — seasonally adjusted.  
 61 New registrations of cars — seasonally adjusted.  
 75 Wholesale price indices — material purchased by manufacturing industry.  
 76 Wholesale price indices — output of manufactured products.  
 79 General index of retail prices.  
 85 Index of average earnings of all employees.  
 88 Public Sector Borrowing Requirement — seasonally adjusted.  
 89 Money supply (sterling M3).  
 91 Domestic credit expansion — seasonally adjusted.  
 92 Gross official reserves.  
 95 Effective exchange rate.  
 96 Balance of current accounts.  
 97 Balance of capital movements.  
 Sources: Government Statistical Service — HM Treasury — Central Statistical Office.

## UNITED STATES

- 02 Gross national product in constant (1972) dollars.  
 03 Gross national product: implicit price deflators — seasonally adjusted.  
 06 Labour force: unemployed — seasonally adjusted.  
 07 Labour force: help wanted advertising — seasonally adjusted.  
 22 Industrial production — seasonally adjusted.  
 23 Industrial production: intermediate products — seasonally adjusted.  
 24 Industrial production: equipment — seasonally adjusted.  
 25 Industrial production: consumer goods — seasonally adjusted.  
 28 Industrial production: motor vehicles and parts — seasonally adjusted.  
 38 Housing starts and permits: total privately owned — seasonally adjusted.  
 39 Manufacturers' sales, inventories: new orders, net — seasonally adjusted.  
 41 Foreign trade: general imports, total — seasonally adjusted.  
 42 Foreign trade: exports — seasonally adjusted.  
 43 Foreign trade: trade balance — seasonally adjusted.  
 45 Foreign trade: imports — unit value.  
 46 Foreign trade: exports — unit value.  
 47 Foreign trade: terms of trade.  
 54 Domestic trade: retail trade — estimated sales — seasonally adjusted.  
 63 Transportation equipment: trucks and buses — registrations.  
 79 Commodity prices: consumer prices (CPI-U).  
 87 Federal government budget surplus (+) or deficit (-).  
 89 Money supply.  
 92 Gross official reserves.  
 95 Effective exchange rate of the dollar.  
 96 Balance on current account — seasonally adjusted.  
 98 US assets abroad — reserve assets excluded — seasonally adjusted.  
 99 Foreign assets — foreign official excluded — seasonally adjusted.  
 Source: Department of Commerce.

**BELGIË-BELGIQUE**

		1982	1983	1984	nov 83	dec 83	jan 84	feb 84	mar 84	apr 84	mai 84	jun 84	jul 84	aug 84	sep 84	oct 84	nov 84	dec 84	jan 85	feb 85
06-CHOMAGE	1980 = 100	456,1	505,0	512,4	507,8	507,6	523,1	522,5	515,5	508,5	503,5	494,3	519,5	523,8	512,2	510,7	510,0	505,5	530,0	-
22-PRODUCT. INDUSTRIELLE	1970 = 100	121,0	123,9		130,9	120,4	130,2	130,2	137,2	124,5	135,6	131,2	100,3	121,5	133,7	146,3	136,5	-	-	-
27-PRODUCTION ACIER BRUT	1000 T	825	846		872	836	918	941	997	924	1 056	1 045	807	831	911	994	998	-	-	-
37-PERMIS CONSTR.: TOTAL	1000 M3	3 256	2 930		2 330	3 074	3 122	2 847	2 907	3 904	4 281	3 943	3 888	3 012	3 047	-	-	-	-	-
38-PERM.CONSTR.RESIDENT.	1000 M3	1 341	1 182		1 024	1 181	1 362	1 449	1 459	1 583	1 464	1 609	1 725	1 231	1 403	-	-	-	-	-
39-NOUVELLES COMMANDES	MIO BFR	61 166	66 515		69 754	78 643	72 769	71 008	78 838	71 662	75 357	58 571	48 965	669	71 708	78 111	-	-	-	-
41-IMPORTATIONS TOTALES	MRD BFR	220,2	236,6		256,3	252,1	266,5	272,4	291,1	263,9	276,8	253,4	230,0	240,0	-	-	-	-	-	-
42-EXPORTATIONS TOTALES	MRD BFR	199,5	221,4		250,9	241,6	238,2	249,9	274,3	245,6	258,4	239,0	224,4	200,2	254,0	-	-	-	-	-
43-BALANCE COMMERCIALE	MRD BFR	-30,7	9,6		-5,4	-10,5	-28,3	-22,5	-16,8	-18,3	-18,4	-14,4	-5,6	-39,8	-	-	-	-	-	-
45-PRIX A L'IMPORTATION	1980 = 100	130,5	140,5		145,9	149,0	152,2	153,8	150,9	148,6	149,3	149,9	150,9	151,5	-	-	-	-	-	-
46-PRIX A L'EXPORTATION	1980 = 100	124,2	132,3		136,9	136,6	141,3	142,6	140,6	140,5	142,1	142,7	143,3	140,7	143,0	-	-	-	-	-
47-TERMES DE L'ECHANGE	1980 = 100	85,7	94,2		93,8	91,7	93,8	91,6	94,0	94,5	95,2	95,2	95,0	92,9	-	-	-	-	-	-
53-VENTES COMMERCE DETAIL	1980 = 100	306,6	305,8		299,1	375,7	292,1	286,0	319,9	308,8	320,8	325,2	286,3	290,0	318,0	329,2	303,7	-	-	-
54-VENTES COM.DETAIL Q.	1980 = 100	139,7	129,7		123,9	155,5	119,3	116,0	128,8	123,8	128,3	129,8	113,8	114,7	125,4	128,7	118,7	-	-	-
51-IMMATRICUL.VOIT.NEUVES	1980 = 100	120,3	118,4	122,8	98,1	70,2	156,3	171,6	164,7	138,8	132,0	139,5	100,3	87,3	96,7	128,1	96,5	62,3	-	-
74-PRIX DE GROS	1980 = 100	203,9	203,9	219,0	213,1	214,7	216,4	215,9	218,3	219,4	220,4	221,2	219,3	218,9	219,1	219,2	219,8	219,5	221,3	-
79-PRIX A LA CONSOMMATION	1981 = 100	166,58	179,35	190,73	183,92	184,26	185,98	187,38	188,57	189,42	189,83	190,36	191,39	192,14	192,71	193,61	193,68	194,11	195,36	197,38
80-PRIX MONDIAUX	1980 = 100	210,2	244,3	282,7	266,7	275,8	287,3	286,4	279,5	282,7	289,0	287,3	271,3	274,3	286,2	284,5	286,6	272,5	-	-
87-OPERAT.BUDGET.: SOLDE	MIO BFR.	-561,3	-606,9		-40,9	-5,8	-64,8	-97,5	-84,0	-44,1	-77,8	-99,6	-28,3	-35,5	-36,3	-5,2	-	-	-	-
92-RESERVES OFF. BRUTES	MRD BFR	227,9	288,0		290,6	288,0	283,7	293,3	270,0	259,2	-	-	-	-	-	-	-	-	-	-

## DANMARK

		1981	1982	1983	jul 83	aug 83	sep 83	oct 83	nov 83	dec 83	jan 84	feb 84	mar 84	apr 84	mai 84	jun 84	jul 84	aug 84	sep 84	oct 84
05-EMPLOYMENT	1975 = 100				92,7	90,5	90,0	87,8		97,2	97,4	-	-	-	-	-	-	-	-	-
06-UNEMPLOYMENT	% *	9,2			10,5	10,7	10,7	10,7	10,6	10,5	12,5	12,2	11,8	11,0	10,1	9,6	9,1	9,8	-	-
07-VACANCIES	ANTAL	-		199	193	403	354	165	173	184	188	248	242	360	436	492	430	-	-	-
12-AGRIC.LIVESTOCK PRODN.	1975 = 100	115			98	110	107	106	109	100	109	102	107	101	114	104	100	106	96	-
21-INDL.PRODN. - TREND	%	-				8,0			30,0			21,0			27,0			28,0	-	-
22-INDUSTRIAL PRODUCTION	1975 = 100	119,0			121,0	132,0	128,0	119,0	133,0	134,0	136,0	137,0	132,0	-	-	-	-	-	-	-
23-IND.PROD.INTERM.GOODS	1975 = 100	113			111	124	117	118	-	-	-	-	-	-	-	-	-	-	-	-
24-IND.PROD.INVEST.GOODS	1975 = 100	128			115	148	140	126	-	-	-	-	-	-	-	-	-	-	-	-
25-IND.PROD.CONSUM.GOODS	1975 = 100	119			124	128	130	118	-	-	-	-	-	-	-	-	-	-	-	-
34-DWELLINGS STARTED	ANTAL	19 787			2 075	3 211	2 343	2 356	1 868	1 968	1 699	1 383	2 419	2 450	3 117	2 225	1 509	2 018	1 636	-
39-NEW ORDERS	1975 = 100	198			102	161	160	153	157	151	148	157	177	155	171	169	130	175	173	-
41-TOTAL IMPORTS	MIO DKR *	121 266			12 255	12 496	13 200	13 382	13 226	15 024	13 148	13 576	13 267	13 887	14 546	13 270	14 692	14 756	15 032	15 500
42-TOTAL EXPORTS	MIO DKR *	109 934			11 740	11 751	12 100	12 707	12 486	13 309	12 867	11 998	12 832	12 960	13 046	12 738	13 735	13 576	14 546	13 290
43-TRADE BALANCE	MIO DKR	-11 332			-	-	-	-	-	-	-	-	-	-	-	-	-	-	-	-
45-IMPORTS PRICES	1980 = 100	117	129	133	134	137	135	137	139	142	143	142	141	143	145	145	147	147	147	-
46-EXPORTS PRICES	1980 = 100	114	127	132	134	135	137	137	137	141	142	142	142	142	144	142	145	143	145	-
47-TERMS OF TRADE	1980 = 100	87		100	100	99	101	100	99	99	99	100	100	100	100	98	99	98	98	-
53-RETAIL TRADE SALES	1980 = 100 *	109			135	131	131	132	137	183	131	123	140	137	145	146	146	148	139	-
54-RETAIL TRADE SALES Q	1980 = 100 *				104	104	106	102	105	104	105	104	106	106	106	106	106	106	107	-
62-PASSENG.CAR REGISTRAT.	ANTAL *	71 778			9 251	8 748	9 176	9 658	9 256	7 418	10 741	11 411	15 872	14 556	15 043	12 895	8 903	9 312	9 036	10 659
63-COMMERC.VEHIC.REGISTR.	ANTAL	15 554			1 297	1 924	2 167	1 878	2 132	2 548	2 358	2 209	3 023	2 190	2 890	2 742	1 757	2 365	3 010	3 062
71-PRODUCERS PRICES	1975 = 100				-	-	-	-	-	-	-	-	-	-	-	-	-	-	-	-
77-RAW MATERIAL PRICES	1975 = 100 *	706			279	288	294	292	294	299	306	304	302	303	306	309	306	308	314	318
79-CONSUMER PRICES	1975 = 100	183,3			131,3	131,9	133,2	134,0	135,2	135,2	135,6	137,1	138,0	139,4	140,2	139,6	-	-	-	-
85-WAGES IN INDUSTRY	1975 = 100	185,2			-	-	-	-	-	-	-	-	-	-	-	-	-	-	-	-
89-MONEY SUPPLY	MIO DKR	-	187 885	235 546	204 425	206 172	215 789	218 541	221 407	235 546	224 968	224 965	233 918	234 619	239 973	249 349	237 167	243 858	249 920	259 619
92-GROSS OFFICIAL RESERV.	MIO DKR	-	21 512	38 046	33 221	33 338	36 143	40 781	42 751	38 046	42 378	43 500	38 748	40 269	41 458	37 761	45 997	49 327	45 319	50 762
95-EFFECTIV.EXCHANGE RATE		-	-	-	90,4	89,6	90,0	90,4	89,9	89,3	89,0	89,5	90,1	89,6	89,1	89,4	89,4	89,3	89,0	89,4

## BR DEUTSCHLAND

		1982	1983	1984	oct 83	nov 83	dec 83	jan 84	feb 84	mar 84	apr 84	mai 84	jun 84	jul 84	aug 84	sep 84	oct 84	nov 84	dec 84	jan 85	
02-BIP VOLUMEN	MRD DM				-	-	-	-	-	-	-	-	-	-	-	-	-	-	-	-	-
05-BESCHAFTIGUNG	MIO	22				22			22			22			22			22			22
06-ARBEITSLOSIGKEIT	1000 *	1 860	2 268		2 274	2 256	2 256	2 219	2 229	2 248	2 270	2 274	2 286	2 299	2 302	2 294	2 271	2 258	2 245	2 298	
07-OFFENE STELLEN	1000 *	102	76		80	81	81	82	83	84	85	85	87	89	89	92	95	99	102	103	
22-PRODUZIERENDE GEWERBE	1980 = 100	95			97	99	100	99	101	98	98	99	89	102	100	101	102	103	102	103	
23-GRUNDSTOFF, PROD. GUET. GEW.	1980 = 100	91			97	98	98	100	101	96	97	98	93	98	97	98	99	99	98	97	
24-INVEST. GUET. GEW.	1980 = 100	99			99	100	103	101	103	101	100	100	79	105	105	105	108	109	109	108	
25-VERBRAUCHSGUET. GEW.	1980 = 100	90			92	93	93	94	95	94	91	96	93	96	93	94	95	94	92	94	
39-AUFTRAGSEINGANG	1980 = 100	103			111	114	115	117	118	115	115	118	106	119	121	121	124	121	126	127	
41-EINFUHR INSGESAMT	MRD DM *	376,46	390,19		33,67	34,54	35,40	34,84	35,71	35,45	35,87	35,29	34,58	36,48	36,80	37,46	37,02	37,09	38,35	39,38	
42-AUSFUHR INSGESAMT	MRD DM *	427,74	432,28		36,59	37,49	38,45	38,47	40,66	38,71	39,00	39,44	36,18	40,57	42,00	42,58	43,35	43,50	44,42	43,74	
HANDELSBILANZ	MRD DM *	51,28	42,09		2,92	2,95	3,05	3,63	4,95	3,26	3,13	4,15	1,60	4,09	5,20	5,12	6,33	6,41	6,07	4,36	
45-EINFUHRPREISE	1980 = 100	114,5	114,1		139,0	116,1	119,0	120,2	119,8	112,0	118,7	119,1	120,0	120,9	122,3	122,4	122,5	122,7	124,4	127,7	
46-AUSFUHRPREISE	1980 = 100	110,9	112,4		111,9	113,5	114,7	114,3	115,0	114,4	114,9	114,6	114,3	117,2	117,6	117,5	118,3	118,4	117,3	119,9	
47-AUSTAUSCHVERHAELTNIS	1980 = 100				90,8	97,8	96,4	95,1		96,4	97,2	96,2	95,3	96,6	96,2	96,0	96,6	96,5	94,3	-	
48-VOLUMENINDEX, EINFUHR	1980 = 100	96,3	100,1		102,1	107,1	108,5	101,3	106,5	112,0	106,0	108,2	100,0	106,2	98,2	101,1	98,2	101,1	102,1	108,9	
49-VOLUMENINDEX, AUSFUHR	1980 = 100	110,1	109,8		115,0	117,0	122,0	109,6	122,5	126,8	113,9	124,0	106,2	115,3	110,6	118,2	138,6	130,2	123,2	120,3	
53-UMSATZ DES EINZELHANDELS	1980 = 100	104,8			110,0	109,0	108,0	113,0	113,0	108,0	113,0	112,0	109,0	111,0	113,0	115,0	112,0	110,0	110,0	114,0	
54-UMSATZ DES EINZELHAN. MENGEN	1980 = 100	95			96	96	94	98	98	93	98	97	94	96	97	99	96	94	95	98	
62-ZULASSUNG NEUER PKW.	ANZAHL				190 586	168 876	145 949	183 795	209 590	294 451	257 478	263 106	155 624	154 003	156 797	194 055	214 579	171 800	-	-	
63-ZULASSUNG NEUER LKW.	ANZAHL				9 856	9 820	10 285	8 274	8 074	11 629	10 269	11 277	8 675	6 858	7 347	8 659	9 988	8 779	-	-	
71-INDEX DER ERZEUGERPREISE	1980 = 100	114,1			116,7	117,1	117,6	117,8	118,0	118,2	118,4	118,7	118,9	119,1	119,3	119,9	120,3	120,5	120,9	121,2	
79-LEBENSHALTUNGSPREISE	1976 = 100 *	130,5	134,3		116,9	117,0	117,3	117,4	117,6	117,7	117,9	118,0	118,3	118,3	118,3	118,5	119,3	119,5	119,6	119,9	
85-LOEHNE + GEHAEL. PROD. GEWERBE	1980 = 100	-	-	-	117	118	118	123	121	117	116	114	113	117	119	120	121	123	121	121	
87-HAUSHALT-UEBERSCH. OD. DEFIZIT	MIO DM	-36 194,0	-31 040,0	-28 670,0	-	-	-	-	-	-	-	-	-	-	-	-	-	-	-	-	
89-GELDVOLUMEN	MIO DM	502 200	515 364	542 216	493 569	507 539	515 364	493 379	494 595	485 729	495 377	500 457	501 743	505 275	509 725	509 787	511 802	529 769	542 216	516 147	
90-WAEHRUNGSRES. ZENTR. BANK	MRD DM	174	186	-	185	186	186	187	188	188	189	190	191	191	193	193	194	-	-	-	
92-OFFIZIELLE BRUTTORESERVEN	MIO DM	105 505	108 485	109 290	110 887	111 133	108 485	108 622	109 886	111 169	113 255	112 889	112 594	113 424	113 599	112 487	109 416	108 997	109 290	107 009	
95-EFFEKT. AUSSENWERTKURSE	1972 = 100	-	-	-	164,6	164,6	163,1	162,7	165,0	166,9	166,5	165,1	165,9	165,5	165,1	163,9	164,1	-	-	-	

## EMAAA

		1981	1982	1983	apr 83	mai 83	jun 83	jul 83	aug 83	sep 83	oct 83	nov 83	dec 83	jan 84	feb 84	mar 84	apr 84	mai 84	jun 84	jul 84
03-GDP-PRICE INDEX	1975 = 100	124,5	150,6	181,5			182,1			186,8			195,9			205,5			217,0	-
05-EMPLOYMENT	1975 = 100 *	101,0	101,0	100,0		99,0			102,0			99,0			98,0		-	-	-	-
06-UNEMPLOYMENT	1000 *	42,0	51,0	62,0	63,0	62,0	58,0	55,0	58,0	58,0	61,0	66,0	74,0	68,0	62,0	63,0	66,0	67,0	66,0	64,0
22-INDUSTRIAL PRODUCTION	1975 = 100 *	99,3	94,9	94,3	94,8	90,5	95,1	91,9	96,1	95,5	95,8	94,3	93,6	98,3	95,3	93,2	95,4	97,3	-	-
24-IND.PROD.INVEST.GOODS	1975 = 100 *	96,0	86,7	88,9	90,4	85,9	90,6	85,1	87,9	94,0	92,3	90,1	87,3	92,4	89,9	86,0	89,3	91,1	-	-
25-IND.PROD.CONSUM.GOODS	1975 = 100 *	100,4	97,3	95,5	96,0	88,2	96,2	93,9	101,1	95,6	96,1	94,8	93,8	99,5	95,3	92,7	95,8	97,1	-	-
41-TOTAL IMPORTS	MRD DRA *	40,2	55,5	70,6	85,3	57,5	69,4	50,8	51,6	56,1	69,4	60,9	145,6	79,9	69,8	72,3	68,4	-	-	-
42-TOTAL EXPORTS	MRD DRA *	19,9	23,9	32,7	33,6	30,0	22,1	24,1	30,3	33,9	40,5	33,7	50,0	41,9	43,1	46,2	42,0	-	-	-
78-AGRIC.OUTPUT PRICES	1975 = 100	124,4	151,6		-	-	-	-	-	-	-	-	-	-	-	-	-	-	-	-
79-CONSUMER PRICES	1975 = 100	124,5	150,6	181,5	178,8	182,0	182,1	180,5	180,0	186,8	190,5	192,9	195,9	198,3	199,2	205,5	209,4	212,5	217,0	215,1
85-WAGES IN INDUSTRY	1975 = 100	127,0	170,0		197,0	197,0	197,0	206,0	206,0	206,0	219,0	219,0	219,0	235,0	235,0	235,0	-	-	-	-
89-MONEY SUPPLY	MRD DRA				-	-	-	-	-	-	-	-	-	-	-	-	-	-	-	-
92-GROSS OFFICIAL RESERV.	MIO DRA	-	-	-	70 207,4	73 709,6	79 866,4	85 802,7	97 814,1	94 696,9	95 538,2	96 194,9	103 119,7	105 488,1	102 868,1	98 425,7	103 562,6	119 490,3	137 517,0	144 323,9

## FRANCE

		1982	1983	1984	sep 83	oct 83	nov 83	dec 83	jan 84	feb 84	mar 84	apr 84	mai 84	jun 84	jul 84	aug 84	sep 84	oct 84 <sup>4</sup>	nov 84	dec 84
02-PIB-VOLUME	MRD FF	1 032,7			258,6	-	-	-	-	-	-	-	-	-	-	-	-	-	-	-
05-EMPLOI	1979 = 100				-	-	-	-	-	-	-	-	-	-	-	-	-	-	-	-
06-CHOMAGE	1000 *				2 033,0	2 035,0	2 097,0	2 119,0	2 136,0	2 193,0	2 240,0	2 296,0	2 296,0	2 325,0	2 343,0	2 360,0	2 359,0	2 367,0	2 381,0	2 401,0
07-OFFRES D'EMPLOI	1000 *				58,5	63,7	64,5	61,4	59,1	54,1	47,3	45,1	43,5	40,3	43,8	44,1	37,4	42,6	47,2	51,6
22-PRODUCT. INDUSTRIELLE	1970 = 100 *				129	127	132	131	132	130	133	129	133	131	136	136	131	134	132	-
23-PROD.IND.BIENS INTERM.	1970 = 100 *				115	114	118	116	118	114	114	113	117	117	122	122	117	118	117	-
24-PROD.IND.BIENS INVEST.	1970 = 100 *				-	-	-	-	-	-	-	-	-	-	-	-	-	-	-	-
25-PROD.IND.BIENS CONSOM.	1970 = 100 *				153	152	159	153	149	149	155	155	158	154	166	166	154	156	157	-
28-PRODUCTION AUTOMOBILE	1970 = 100 *				155	157	173	146	145	150	155	164	162	150	172	172	143	153	159	-
29-PROD.VOITURES PARTIC.	1000 *				-	-	-	-	-	-	-	-	-	-	-	-	-	-	-	-
30-PROD.VEHICULES UTILIT.	1000 *				-	-	-	-	-	-	-	-	-	-	-	-	-	-	-	-
33-PRODUCTION BATIMENT	1970 = 100 *				-	-	-	-	-	-	-	-	-	-	-	-	-	-	-	-
34-LOGEMENTS COMMENCES	1000 *				-	-	-	-	-	-	-	-	-	-	-	-	-	-	-	-
39-NOUVELLES COMMANDES	% *				-45	-46	-43	-41	-37	-35	-28	-36	-34	-33	-35		-27	-31	-	-
41-IMPORTATIONS TOTALES	MIO FF *	63 177	66 666		61 740	65 180	68 590	67 640	77 650	70 440	73 940	73 570	76 280	77 580	73 050	76 270	76 080	77 189	-	-
42-EXPORTATIONS TOTALES	MIO FF *	50 581	57 919		62 060	64 280	67 000	67 640	68 870	62 832	67 990	66 090	73 100	69 010	69 330	76 540	73 300	73 801	-	-
44-TAUX DE COUVERTURE	% *				100,5	98,6	97,7	100,0	92,6	93,2	96,1	93,7	100,1	92,9	99,2	104,8	100,7	-	-	-
45-PRIX A L'IMPORTATION	1975 = 100				239,9	240,3	241,4	244,7	365,5	349,4	336,0	336,4	334,7	349,5	-	-	-	-	-	-
46-PRIX A L'EXPORTATION	1975 = 100				222,7	227,1	229,6	233,6	330,7	332,9	334,0	338,8	348,8	348,3	-	-	-	-	-	-
47-TERMES DE L'ECHANGE	1966 = 100				92,8	94,5	95,1	95,5	90,5	95,3	99,4	100,7	104,2	99,7	-	-	-	-	-	-
51-CONSOMMATION PRIVEE	1970 = 100 *				-	-	-	-	-	-	-	-	-	-	-	-	-	-	-	-
56-VENTES GRDS MAGASINS Q	1970 = 100 *				-	-	-	-	-	-	-	-	-	-	-	-	-	-	-	-
61-IMMATRICUL.VOIT.NEUVES	1000 *				162,3	167,7	172,8	170,5	141,9	141,4	147,7	145,1	145,7	136,7	149,8	176,4	143,5	148,0	-	-
74-PRIX DE GROS	1962 = 100				-	-	-	-	-	-	-	-	-	-	-	-	-	-	-	-
79-PRIX A LA CONSOMMATION	1970 = 100				-	-	-	-	-	-	-	-	-	-	-	-	-	-	-	-
85-SALAIRES DS INDUSTRIE	1970 = 100				-	-	-	-	-	-	-	-	-	-	-	-	-	-	-	-
87-OPERAT.BUDGET.: SOLDE	MRD FF	-85,2	-159,3		-8,6	-6,9	-2,0	32,1	-	-	-	-	-	-	-	-	-	-	-	-
89-MASSE MONETAIRE	MRD FF	1 754,6	1 961,7	2 130,2	1 829,4	1 862,9	1 873,3	1 961,7	1 921,7	1 903,4	1 938,7	1 961,1	1 951,0	1 991,7	1 985,6	1 986,2	2 017,7	2 019,1	2 011,6	2 130,2
92-RESERVES OFF. BRUTES	MIO FF	358 046	423 565	457 718	417 730	418 277	419 345	423 565	423 043	421 565	430 109	433 436	436 768	424 978	444 373	446 583	447 450	448 775	449 644	457 718
95-TAUX CHANGE EFFECTIFS		86,8	82,1		80,5	80,5	80,3	79,9	79,5	80,0	80,7	80,7	80,1	80,5	80,3	80,1	79,5	79,7	80,1	-

## IRELAND

		1982	1983	1984	oct 83	nov 83	dec 83	jan 84	feb 84	mar 84	apr 84	mai 84	jun 84	jul 84	aug 84	sep 84	oct 84	nov 84	dec 84	jan 85
06-UNEMPLOYMENT	%	16,5	14,7	16,2	15,0	15,2	15,9	16,3	16,3	16,2	16,1	15,7	15,9	16,0	16,2	16,0	16,0	16,4	17,0	17,5
13-CREAMERY BUTTER PRODN.	T	11 067	13 185		11	6	3	3	7	13	18	25	23	21	19	13	10	5	2	4
14-PIGS RECV. BACON FACT.	1000	177,65	186,93		181,90	190,25	164,87	181,74	184,78	180,65	156,20	175,10	149,80	167,24	173,00	146,88	111,11	160,31	105,84	-
15-EXPORTS OF CATTLE	1000	-	-	-	40,83	51,75	30,23	21,45	36,99	37,73	31,76	35,68	20,52	22,45	30,15	33,24	50,95	-	-	-
16-EXPORTS OF BEEF	T	17 441	19 262		23 275	24 872	20 157	15 502	17 955	14 496	16 565	14 003	15 023	13 194	19 200	22 000	22 300	-	-	-
22-INDUSTRIAL PRODUCTION	1973 = 100	133,6	142,7		108,8	110,1	121,6	112,6	115,3	121,6	122,9	123,4	129,6	120,7	114,2	127,2	124,1	-	-	-
35-DWELLINGS COMPLETED	NUMBER	2 233	2 178		1 978	2 301	2 387	2 710	1 634	1 981	1 807	2 534	1 865	2 182	2 153	1 977	-	-	-	-
41-TOTAL IMPORTS	MIO IRL	567,22	614,02		672,20	770,50	576,80	724,50	755,50	753,60	649,30	811,40	684,40	657,00	772,70	701,90	874,40	841,60	693,10	-
42-TOTAL EXPORTS	MIO IRL	473,44	577,97		659,50	703,20	613,20	589,80	645,70	726,30	642,50	834,50	832,60	756,90	578,20	538,50	849,10	826,30	781,90	-
43-TRADE BALANCE	MIO IRL	-93,50			-12,60	-67,30	36,40	-134,10	-108,60	-26,20	4,80	39,10	157,80	-	-	-	-	-	-	-
48-IMPORT VOLUME INDEX	1975 = 100	160,3	165,3		172,2	197,5	147,0	180,4	188,9	189,4	160,7	191,7	169,7	154,3	199,1	170,3	212,0	-	-	-
49-EXPORT VOLUME INDEX	1975 = 100	169,8	190,2		188,0	207,5	207,0	184,6	201,5	225,3	198,9	256,5	254,0	229,3	197,1	229,8	229,0	-	-	-
53-RETAIL TRADE SALES	1975 = 100 *				143	143	146	140	142	139	145	149	144	144	144	147	152	-	-	-
54-RETAIL TRADE SALES Q	1975 = 100 *	112	90		92	92	92	89	89	87	90	92	89	88	89	89	92	-	-	-
61-NEW CAR REGISTRATIONS	NUMBER	6 111			3 194	2 577	1 089	7 260	7 582	4 303	878	6 850	5 477	4 658	3 841	3 129	316	2 458	840	-
74-WHOLESALE PRICES	1975 = 100	246,8	262,4		269,8	271,7	272,4	275,2	278,5	279,9	280,4	282,2	281,9	281,4	282,9	285,8	286,3	-	-	-
78-AGRIC.OUTPUT PRICES	1975 = 100	232,3	247,4		249,4	249,8	250,0	257,8	264,0	270,2	271,5	271,8	260,9	249,6	246,0	245,6	-	-	-	-
79-CONSUMER PRICES	NOV.1975 = 100	264,2	91,3		302,0			309,1				316,2			322,3					
89-MONEY SUPPLY	MIO IRL	7 876,0	8 667,2	9 576,8	8 222,8	8 593,1	8 667,2	8 790,9	8 648,3	8 757,3	8 778,5	8 811,0	8 897,4	9 115,1	9 130,0	9 146,4	9 266,8	9 445,6	9 576,8	9 606,4
92-GROSS OFFICIAL RESERV.	MIO IRL	1 594,0	2 014,8	2 101,2	1 886,9	1 906,3	2 014,8	2 249,6	2 094,8	2 117,7	2 009,3	2 078,7	1 951,9	1 891,8	1 929,9	1 875,0	1 710,6	1 830,7	2 101,2	2 508,0
95-EFFECTIV.EXCHANGE RATE		67,4	65,1	62,3	63,2	62,4	62,1	61,7	63,1	63,7	62,4	62,4	62,2	61,9	62,1	61,6	62,0	61,8	62,2	62,6



ITALIA

		1982	1983	1984	sep 83	oct 83	nov 83	dec 83	jan 84	feb 84	mar 84	apr 84	mai 84	jun 84	jul 84	aug 84	sep 84	oct 84	nov 84	dec 84
02-PIB-VOLUME	MRD LIT *				21 895			21 279			21 425			21 583	-	-	-	-	-	-
03-PIB-INDICE DU PRIX	1970 = 100 *				645,9			667,6			684,7			695,8			704,6			
05-EMPLOI	1973 = 100	92,4	87,8		87,2	86,7		87,8	85,0	84,7	84,4	84,1	83,8	83,1	82,5		82,1	81,8	81,3	
06-CHOMAGE	1000 *	2 377,0	2 699,0	2 955,0	2 687,0	2 743,0	2 789,0	2 805,0	2 900,0	2 954,0	2 987,0	2 990,0	2 981,0	2 937,0	2 900,0	2 887,0	2 898,0	2 956,0	3 018,0	3 048,0
11-PRODUCTION AGRICOLE	INDICE				-	-	-	-	-	-	-	-	-	-	-	-	-	-	-	-
22-PRODUCT. INDUSTRIELLE	1970 = 100 *	95,4	92,3	95,1	103,3	98,7	101,7	84,8	93,7	92,8	96,2	92,8	94,2	96,4	95,2	96,4	97,7	95,3	94,3	94,7
23-PROD.IND.BIENS INTERM.	1970 = 100 *	93,7	90,9	95,1	92,2	92,8	93,5	92,0	93,5	91,9	95,3	92,8	96,6	98,0	96,4	97,2	99,1	94,2	92,4	94,4
24-PROD.IND.BIENS INVEST.	1970 = 100 *	95,8	92,6	93,0	93,4	92,7	94,1	92,6	92,0	91,8	96,4	88,9	90,3	89,3	98,3	95,0	93,8	96,1	93,1	90,2
25-PROD.IND.BIENS CONSOM.	1970 = 100 *	97,7	94,2	96,1	89,5	92,6	96,4	92,6	95,2	92,8	97,0	93,1	97,4	97,8	91,9	96,4	97,3	96,6	96,8	97,8
28-PRODUCTION AUTOMOBILE	1970 = 100 *				-	-	-	-	-	-	-	-	-	-	-	-	-	-	-	-
34-LOGEMENTS COMMENCES	1000 M3				-	-	-	-	-	-	-	-	-	-	-	-	-	-	-	-
36-BAT.NON RESID.COMMENCE	1000 M3				-	-	-	-	-	-	-	-	-	-	-	-	-	-	-	-
41-IMPORTATIONS TOTALES	MRD LIT *	116 212	122 002		10 575	10 787	10 724	11 655	11 655	10 969	12 748	11 256	12 484	10 325	10 882	12 461	14 035	14 391	14 391	14 250
42-EXPORTATIONS TOTALES	MRD LIT *	99 251	110 538		9 814	10 109	10 437	9 529	11 273	10 016	10 926	9 789	9 775	8 703	10 459	10 516	11 533	12 264	9 902	-
43-BALANCE COMMERCIALE	MRD LIT *				- 761	- 678	- 287	- 2 126	- 382	- 953	- 1 822	- 1 467	- 2 709	- 1 622	- 421	- 1 958	- 928	- 1 789	- 4 489	- 1 626
45-PRIX A L'IMPORTATION	1970 = 100	886,7	152,6		155,3	157,4	158,6	163,0	163,3	165,3	165,3	165,8	167,9	166,5	168,9	171,7	174,9	175,9	176,2	-
46-PRIX A L'EXPORTATION	1970 = 100	630,3	152,5		154,8	160,1	157,7	161,6	165,1	167,1	164,8	162,3	162,5	164,5	166,0	168,7	172,3	169,1	170,2	-
47-TERMES DE L'ECHANGE	1970 = 100	71,1	99,9		99,7	101,7	99,4	99,1	101,1	101,1	99,7	97,9	96,8	98,8	98,3	98,3	98,5	96,1	96,6	-
53-VENTES COMMERCE DETAIL	1980 = 100*	153,3			185,0	201,7		194,1	179,9	175,7	198,7	211,3	204,5	211,2	189,6	187,0	215,8	231,6	223,6	-
62-IMMATRIC.VOIT.PARTIC.	NUMERO *	1 899 606	1 512 142	1 596 637	114 304	118 972	140 473	129 336	120 007	130 089	127 372	142 405	143 588	138 760	137 644	150 671	118 319	123 900	123 919	140 413
63-IMMATRIC.VEHIC.UTILIT.	NUMERO *	146 614	116 733		10 356	9 507	9 876	10 781	9 748	8 163	9 307	8 622	9 694	10 951	9 541	10 746	12 472	8 336	11 931	-
69-NUITEES HOTELLERIES	NUMERO *	170 314	167 999		14 216	14 353	12 799	12 959	14 031	14 330	14 072	15 540	14 410	14 770	12 956	13 404	14 357	-	-	-
74-PRIX DE GROS	1976 = 100	132,0		160,0	150,0	151,0		152,0		156,0	157,0	159,0	160,0	160,0	161,0	163,0	165,0	165,0	165,0	165,0
79-PRIX A LA CONSOMMATION	1976 = 100	137,2	157,3	174,3	160,5	162,9	164,7	165,4	167,4	169,4	170,6	171,9	173,0	174,0	174,4	175,3	167,6	178,4	179,8	0,9
85-SALAIRES DS INDUSTRIE	1975 = 100	366,7	114,9	127,5	117,8	117,8	120,3	120,5	122,7	124,7	124,8	124,8	126,5	126,5	128,1	129,7	129,7	129,9	131,5	131,5
89-MASSE MONETAIRE	MRD LIT	403 078,9	456 698,9	509 919,8	407 412,8	410 066,9	408 547,8	456 698,9	444 926,9	437 769,9	439 871,8	440 245,9	437 774,9	442 798,9	447 813,0	446 909,9	453 574,9	457 347,8	459 021,0	509 919,8
92-RESERVES OFF. BRUTES	MRD LIT	51 786,0	76 870,0	82 224,0	72 720,0	72 891,0	74 686,0	76 870,0	76 919,0	75 275,0	72 818,0	73 893,0	74 597,0	75 399,0	77 722,0	78 909,0	80 122,0	80 635,0	83 755,0	82 224,0
95-TAUX CHANGE EFFECTIFS	1973 = 100				43,3	43,3	43,2	43,1	42,9	42,7	42,9	43,0	42,8	42,9	43,1	42,9	42,5	42,5	42,6	

## LUXEMBOURG

		1982	1983	1984	sep 83	oct 83	nov 83	dec 83	jan 84	feb 84	mar 84	apr 84	mai 84	jun 84	jul 84	aug 84	sep 84	oct 84	nov 84	dec 84
05-EMPLOI	1975 = 100	71,3	84,0	84,0	70,0	70,8	70,0	61,0	-	-	-	-	-	-	-	-	-	-	-	-
06-CHOMAGE	NOMBRE				2 426	2 703	2 845	2 952	3 108	3 184	2 759	2 464	2 377	2 306	2 548	2 468	2 595	2 919	2 829	2 782
07-OFFRES D'EMPLOI	NOMBRE				-	-	-	-	-	-	-	-	-	-	-	-	-	-	-	-
22-PRODUCT. INDUSTRIELLE	1975 = 100	98,5	97,7		99,8	107,1	106,9	103,6	-	-	-	-	-	-	-	-	-	-	-	-
26-PROD.IND.SIDER.EXCL.	1975 = 100	104,9	106,7		104,5	114,1	109,5	111,2	-	-	-	-	-	-	-	-	-	-	-	-
31-PRODUCTION DE LAMINES	1000 T	2 952	2 828	3 550	274	276	281	256	274	287	303	283	293	291	289	225	341	342	341	282
33-PRODUCTION BATIMENT	1975 = 100	86,9			81,5	80,9	82,2	81,9	-	-	-	-	-	-	-	-	-	-	-	-
39-NOUVELLES COMMANDES	1970 = 100	77,3	80,8		68,6	92,1	82,0	98,1	90,5	76,4	104,3	88,5	66,7	93,1	85,5	71,9	105,9	114,5	103,7	-
55-VENTES COOP. CONSOM.	1970 = 100	128,0	132,0	139,4	133,9	137,7	131,9	165,4	118,2	121,7	141,0	137,8	135,2	144,8	148,3	140,6	135,3	144,0	141,1	163,7
61-IMMATRICUL.VOIT.NEUVES	NOMBRE	25 796	26 482	28 597	1 781	1 795	1 619	1 270	1 644	3 406	4 178	3 357	2 949	2 146	1 962	1 775	1 793	2 299	1 690	1 398
79-PRIX A LA CONSOMMATION	1965 = 100	260,67	283,27	299,22	268,53	291,16	292,62	293,94	295,64	297,50	297,13	298,94	300,28	298,40	299,08	299,80	299,72	301,62	301,66	300,65
85-SALAIRES DS INDUSTRIE	1973 = 100				-	-	-	-	-	-	-	-	-	-	-	-	-	-	-	-
89-MASSE MONETAIRE	MIO LFR	156,5			-	-	-	-	-	-	-	-	-	-	-	-	-	-	-	-
92-RESERVES OFF. BRUTES	MIO LFR	-	-	-	1 584,4	1 590,0	1 622,5	1 644,1	1 676,7	1 600,7	1 598,0	1 641,7	1 653,7	1 664,3	1 691,9	-	-	-	-	-
93-SOM. BILANS BANQUES	MRD LFR	5 987,0	6 592,0		6 528,0	6 530,0	6 579,0	6 592,0	6 689,0	6 687,0	6 710,0	6 588,0	6 841,0	6 805,0	6 912,0	6 873,0	7 103,0	7 240,0	-	-

NEDERLAND

		1981	1982	1983	mar 83	apr 83	mai 83	jun 83	jul 83	aug 83	sep 83	oct 83	nov 83	dec 83	jan 84	feb 84	mar 84	apr 84	mai 84	jun 84
06-UNEMPLOYMENT	1000 *	385,3	541,7	800,6	767,7	756,9	753,1	792,7	810,4	827,5	827,3	824,6	837,0	855,6	862,7	857,5	835,1	814,6	-	-
07-VACANCIES	1000 *	20,9	11,3	9,5	9,2	8,9	8,0	8,9	8,3	9,3	10,6	11,0	10,4	10,5	11,3	13,1	14,5	14,3	-	-
20-INDUSTRIAL INVESTMENT	1975 = 100	-	-	-	-	-	-	-	-	-	-	-	-	-	-	-	-	-	-	-
22-INDUSTRIAL PRODUCTION	1975 = 100*	110	94	96	96	96	99	95	96	95	95	95	96	98	101	101	102	-	-	-
24-IND.PROD.INVEST.GOODS	1975 = 100	130	134	131	145	122	120	134	117	110	141	133	145	186	112	127	-	-	-	-
34-DWELLINGS STARTED	AANTAL	-	-	-	-	-	-	-	-	-	-	-	-	-	-	-	-	-	-	-
39-NEW ORDERS	1975 = 100	138	127	133	126	127	117	138	117	119	150	140	151	178	125	136	-	-	-	-
41-TOTAL IMPORTS	MIO HFL	164 485	167 116	175 263	15 074	13 530	14 059	15 108	12 910	14 639	14 589	15 778	15 349	15 564	16 422	16 772	16 350	15 842	16 696	15 685
42-TOTAL EXPORTS	MIO HFL	170 832	176 851	186 696	17 233	14 750	15 273	15 557	13 253	14 061	15 859	15 671	17 310	16 403	18 174	17 569	18 403	17 181	18 694	16 804
43-TRADE BALANCE	MIO HFL	6 773	-	-	2 159	1 220	1 214	449	343	-578	1 270	-107	1 961	839	1 752	797	2 053	1 339	1 998	1 119
45-IMPORTS PRICES	1980 = 100	159	118	119	117	116	116	118	120	121	122	122	122	125	126	126	124	124	126	125
46-EXPORTS PRICES	1980 = 100	153	121	120	119	117	118	119	120	123	123	124	124	126	128	129	129	129	130	130
47-TERMS OF TRADE	1980 = 100	96	103	101	102	101	102	101	100	102	101	102	101	101	102	102	104	104	-	-
51-PRIVATE CONSUMPTION	1975 = 100	165	108	110	112	110	110	109	109	109	110	112	111	122	112	109	115	-	-	-
53-RETAIL TRADE SALES	1975 = 100	100	102	-	109	107	105	107	-	-	-	-	-	-	-	-	-	-	-	-
62-PASSENG.CAR REGISTRAT.	AANTAL	389 312	-	-	57 142	48 009	43 041	49 482	33 993	26 720	33 373	35 261	27 370	11 508	68 662	40 007	53 149	46 193	50 648	-
63-COMMERC.VEHIC.REGISTR.	AANTAL	42 726	-	-	3 595	3 395	3 443	3 687	2 916	2 810	3 284	3 474	2 980	2 377	5 286	3 514	4 584	4 084	4 854	-
72-PRODUCT.PRICES: INPUT	1975 = 100	-	178,8	176,1	170,0	171,2	172,0	172,9	174,0	177,0	178,7	181,0	182,3	183,8	187,1	186,2	184,2	185,5	-	-
73-PRODUCT.PRICES: OUTPUT	1975 = 100	140,2	-	-	-	-	-	-	-	-	-	-	-	-	-	-	-	-	-	-
79-CONSUMER PRICES	1980 = 100	106,7	112,5	115,4	114,3	114,6	114,8	114,9	115,4	115,7	116,2	116,8	117,0	117,0	116,3	116,7	117,3	117,7	117,7	117,7
85-WAGES IN INDUSTRY	1980 = 100	111	122	130	114	114	114	114	114	114	114	114	114	114	114	114	114	114	-	-
87-BUDGET SURPLUS-DEFICIT	MIO HFL	-20 410,0	-14 348,0	-29 725,0	-3 240,0	-4 645,0	-4 601,0	-2 760,0	-488,0	-450,0	-2 146,0	-850,0	-4 122,0	290,0	-4 614,0	-2 168,0	-2 519,0	-4 626,0	-4 128,0	-2 635,0
89-MONEY SUPPLY	MIO HFL	-	122 324,0	133 590,0	133 746,0	135 754,9	139 829,0	140 819,0	136 642,0	134 074,0	135 116,0	133 718,0	136 254,0	133 590,0	134 185,0	138 355,0	140 546,0	145 436,9	149 982,0	149 171,0
92-GROSS OFFICIAL RESERV.	MIO HFL	36 171,0	39 687,0	44 413,0	42 702,0	42 943,0	43 523,0	43 224,0	44 464,0	44 619,0	42 903,0	43 726,0	44 454,0	44 413,0	44 391,0	43 549,0	-	-	-	-
95-EFFECTIV.EXCHANGE RATE		-	-	-	130,7	129,1	128,8	128,6	128,6	128,1	128,6	129,4	128,8	128,5	128,0	128,7	129,8	129,6	129,0	129,3

## UNITED-KINGDOM

		1982 -	1983	1984	sep 83	oct 83	nov 83	dec 83	jan 84	feb 84	mar 84	apr 84	mai 84	jun 84	jul 84	aug 84	sep 84	oct 84	nov 84	dec 84
02-GDP-VOLUME	MIO UKL *	113 060			-	-	-	-	-	-	-	-	-	-	-	-	-	-	-	-
06-UNEMPLOYMENT	% *	11,7	12,4		12,4	12,3	12,3	12,3	12,4	12,5	12,5	12,5	12,6	12,5	12,7	12,8	12,9	12,9	12,9	12,9
07-VACANCIES	1000 *	111,3	145,0		164,0	167,0	163,0	155,0	147,6	145,4	147,3	147,9	155,7	158,7	164,2	161,6	169,6	170,5	167,6	161,3
22-INDUSTRIAL PRODUCTION	1975 = 100 *	96,3	98,0	100,9	102,0	102,3	102,6	104,1	104,5	102,9	101,9	101,7	100,0	-	-	-	-	-	-	-
23-IND.PROD.INTERM.GOODS	1975 = 100 *	99	102	107	110	109	110	111	112	111	106	106	106	-	-	-	-	-	-	-
24-IND.PROD.INVEST.GOODS	1975 = 100 *	91	92	91	91	91	91	95	94	92	93	94	92	-	-	-	-	-	-	-
25-IND.PROD.CONSUM.GOODS	1975 = 100 *	96	94	97	97	98	98	99	98	97	99	99	98	-	-	-	-	-	-	-
34-DWELLINGS STARTED	1000 *	197,3	214,6		16,3	18,6	17,3	17,3	16,8	17,2	18,3	17,0	15,4	15,5	16,8	15,2	14,9	15,3	13,1	-
39-NEW ORDERS	INDEX *	88			98	96	96	106	100	101	100	108	100	103	101	103	103	88	113	109
41-TOTAL IMPORTS	MIO UKL *	59 401	67 018		5 567	5 929	6 041	5 425	6 034	6 024	6 800	-	-	-	-	-	-	-	-	-
42-TOTAL EXPORTS	MIO UKL *	57 557	61 345		5 239	5 304	5 689	5 865	4 938	5 985	6 176	-	-	-	-	-	-	-	-	-
43-TRADE BALANCE	MIO UKL *	2 170			-328	-625	-352	440	-1 096	-39	-624	-	-	-	-	-	-	-	-	-
48-IMPORT VOLUME INDEX	1975 = 100 *	125,0			108,5	115,4	118,0	119,2	102,0	114,0	-	-	-	-	-	-	-	-	-	-
49-EXPORT VOLUME INDEX	1975 = 100 *	127,8			-	-	-	-	-	-	-	-	-	-	-	-	-	-	-	-
53-RETAIL TRADE SALES	1971 = 100 *	154,7			167,1	173,7	189,0	239,2	123,4	122,4	124,5	131,4	130,6	130,3	133,9	132,8	134,3	140,3	150,2	194,1
54-RETAIL TRADE SALES Q	1971 = 100 *	108,2	114,1	112,0	117,3	115,5	117,0	119,4	107,9	109,8	109,0	112,0	-	-	-	-	-	-	-	-
61-NEW CAR REGISTRATIONS	1000 *	141,1	147,9		144,0	149,0	150,0	157,0	140,0	164,0	131,0	149,0	147,0	165,0	122,0	-	-	-	-	-
75-WHOLESALE PRICES:INPUT	1980 = 100	117,2	125,4		126,4	126,2	127,4	131,7	133,5	134,2	132,8	133,7	133,8	-	-	-	-	-	-	-
76-WHOLESALE PRIC.:OUTPUT	1980 = 100	118,0	124,4		125,7	126,2	126,7	127,2	128,1	128,9	130,2	131,6	132,2	-	-	-	-	-	-	-
79-CONSUMER PRICES	%T12/T0	8,7	4,6	5,0	5,1	5,0	4,8	5,3	5,1	5,1	5,2	5,2	5,1	5,1	4,5	5,0	4,7	5,0	4,9	4,6
85-WAGES IN INDUSTRY	1976 = 100	224,8			-	-	-	-	-	-	-	-	-	-	-	-	-	-	-	-
87-BUDGET SURPLUS-DEFICIT	MIO UKL	-3 910	-5 106	-5 645	-1 876			-516		-451		-3 297					-573			-1 324
88-PUBLIC SECT.DEBT: INCR.	MIO UKL *	4 457	11 919	10 117	2 915			2 822		2 133		3 258					2 778			1 948
89-MONEY SUPPLY	MIO UKL	-	-	-	60 550,0	60 908,0	61 642,0	62 327,0	61 267,0	60 606,0	61 061,0	62 512,0	62 306,0	63 044,0	63 643,0	63 750,0	63 629,0	64 000,0	64 720,0	65 956,0
91-DOMESTIC CREDIT EXPANS	MIO UKL *	-	-	-	-	-	-	-	-	-	-	-	-	-	-	-	-	-	-	-
92-GROSS OFFICIAL RESERV.	MIO UKL	10 508	12 271		11 975	12 114	12 342	12 271	12 665	12 057	11 619	11 417	11 421	11 432	11 727	11 717	12 319	12 619	-	-
95-EFFECTIV.EXCHANGE RATE	1971 = 100	-	-	-	65,5	64,4	64,6	63,7	63,2	63,5	62,5	61,7	61,8	61,3	60,5	60,5	59,7	58,4	58,4	57,1

USA

		1982	1983	1984	sep 83	oct 83	nov 83	dec 83	jan 84	feb 84	mar 84	apr 84	mai 84	jun 84	jul 84	aug 84	sep 84	oct 84	nov 84	dec 84
02-GDP-VOLUME	MRD USD *	1 485,4	1 534,7		-	-	-	-	-	-	-	-	-	-	-	-	-	-	-	-
03-GDP-PRICE INDEX	1972 = 100 *	206,88	215,40					218,20			220,60			222,40			224,60			225,90
05-EMPLOYMENT	1967 = 100	91,0																		
06-UNEMPLOYMENT	1000 *	10 678	9 208			9 448	9 208	9 026	8 836	8 783	8 800	8 560	8 228	8 491	8 481	8 370	8 367	8 142	8 191	
07-VACANCIES	1967 = 100 *	86																		
22-INDUSTRIAL PRODUCTION	1967 = 100 *	138,6	147,6			155,3	156,2	158,5	160,0	160,8	167,1	162,8	164,4	165,9	166,0	165,0	164,5	165,2	166,2	
23-IND.PROD.INTERM.GOODS	1967 = 100 *	143,3	156,6			165,5	165,4	167,8	169,0	170,2	171,0	171,6	173,5	175,8	175,1	173,0	173,7	173,7	174,7	
24-IND.PROD.INVEST.GOODS	1967 = 100 *	139,8	140,8			149,1	151,8	154,9	156,1	156,4	158,5	160,3	163,3	167,0	168,7	168,9	170,0	170,2	171,6	
25-IND.PROD.CONSUM.GOODS	1967 = 100 *	142,6	151,7			156,1	157,7	159,5	159,4	160,2	161,4	161,7	163,0	163,8	167,5	161,6	161,8	162,8	163,7	
28-CAR PRODUCTION	1975 = 100	109,8																		
38-BUILDING-PERM.RESIDENT	1000 *	1 062	1 703																	
39-NEW ORDERS	MIO USD *	1 888 667	2 081 198			186 606	188 373	188 671	191 336	196 477	189 715	193 680	190 620	194 037	192 578	189 817	185 856	193 812		
41-TOTAL IMPORTS	MIO USD *	243 951,8	258 047,8			23 305,0	21 678,0	26 497,0	25 118,0	27 731,0	28 160,0	26 607,0	25 964,0	31 565,0	27 043,0	27 853,0	27 530,0	27 296,0		
42-TOTAL EXPORTS	MIO USD *	212 274,9	200 485,9			16 817,0	17 510,0	17 165,0	17 015,0	19 608,0	17 783,0	18 737,0	18 381,0	18 363,0	17 319,0	17 601,0	18 612,0	18 175,0		
43-TRADE BALANCE	MIO USD *	-31 677,0	-57 562,0			-6 488,0	-4 168,0	-9 332,0	-8 103,0	-8 123,0	-10 377,0	-7 870,0	-7 583,0	-13 202,0	-9 724,0	-10 252,0	-8 918,0	-9 121,0		
45-IMPORTS PRICES	1977 = 100	167,5	160,6			161,0	162,7	162,6	161,5	163,7	164,1	164,6	164,4	164,1	164,5	164,6	164,8	163,7		
46-EXPORTS PRICES	1977 = 100	152,5	154,1			156,5	155,8	157,4	158,1	157,0	157,9	158,3	158,7	157,1	156,0	156,3	156,5	154,8		
47-TERMS OF TRADE	1967 = 100					97,2	95,8	96,8	97,9	95,9	96,2	96,2	96,5	95,7	94,8	95,0	95,0	94,6		
54-RETAIL TRADE SALES Q	MIO USD *	1 074 561	1 173 966			103 865	125 759	93 089	93 686	104 294	104 344	111 312	111 980	106 553	110 650	103 932	109 229	113 784	132 965	
62-PASSENG.CAR REGISTRAT.	1000 *	7 754	8 924			701	910	747	782	835	837	886	928	903	852	874	834	816		
63-COMMERC.VEHIC.REGISTR.	1000 *	2 430	2 977			253	332	282	302	329	336	348	363	347	330	357	350	341		
71-PRODUCERS PRICES	1967 = 100	299,3	303,1			305,5	306,1	308,0	308,9	311,0	311,3	311,5	311,3	311,9	310,7	309,5	309,4	310,4	309,9	
79-CONSUMER PRICES	1967 = 100	289,1	298,4			303,1	303,5	305,2	306,6	307,3	308,8	309,7	310,7	311,7	313,0	314,5	315,3	315,3	315,5	
85-WAGES IN INDUSTRY	1967 = 100	152,4	157,8			159,4	159,7	160,3	160,7	161,2	161,5	162,0	162,3	162,9	163,3	163,4	163,8	164,5	165,3	
87-BUDGET SURPLUS-DEFICIT	1977 = 100	-130 708	-190 411		1 946	-25 069	-21 592	-16 661	-5 515	-20 381	-28 556	11 493	-33 932	-2 000	-16 416	-33 498	16 785	-28 786		
89-MONEY SUPPLY	MRD USD	1 964,5	2 197,9		2 142,3	2 167,2	2 181,2	2 197,9	2 210,5	2 212,3	2 230,9	2 254,7	2 253,4	2 273,8	2 287,0	2 288,5	2 299,4	2 316,5		
92-GROSS OFFICIAL RESERV.	MRD USD	34,0	33,7		33,1	33,3	33,6	33,7	33,9	34,8	35,0	34,6	34,7	34,5	34,4	34,8	34,3	34,6		
95-EFFECTIV.EXCHANGE RATE		109,9	115,5		118,4	116,8	118,4	120,0	121,1	119,6	117,7	119,0	121,9	122,6	126,8	126,9	130,0	131,5	129,7	



**Salg og abonnement · Verkauf und Abonnement · Πωλήσεις και συνδρομές · Sales and subscriptions  
Vente et abonnements · Vendita e abbonamenti · Verkoop en abonnementen**

---

**BELGIQUE / BELGIË**

---

**Moniteur belge / Belgisch Staatsblad**

Rue de Louvain 40-42 / Leuvensestraat 40-42  
1000 Bruxelles / 1000 Brussel  
Tél. 512 00 26  
CCP/Postrekening 000-2005502-27

Sous-dépôts / Agentschappen:

**Librairie européenne /  
Europese Boekhandel**

Rue de la Loi 244 / Wetstraat 244  
1040 Bruxelles / 1040 Brussel

**CREDOC**

Rue de la Montagne 34 / Bergstraat 34  
Bte 11 / Bus 11  
1000 Bruxelles / 1000 Brussel

---

**DANMARK**

---

**Schultz Forlag**

Møntergade 21  
1116 København K  
Tlf: (01) 12 11 95  
Girokonto 200 11 95

---

**BR DEUTSCHLAND**

---

**Verlag Bundesanzeiger**

Breite Straße  
Postfach 10 80 06  
5000 Köln 1  
Tel. (02 21) 20 29-0  
Fernschreiber:  
ANZEIGER BONN 8 882 595

---

**GREECE**

---

**G.C. Eleftheroudakis SA**

International Bookstore  
4 Nikis Street  
Athens (126)  
Tel. 322 63 23  
Telex 219410 ELEF

Sub-agent for Northern Greece:

**Molho's Bookstore**

The Business Bookshop  
10 Tsimiski Street  
Thessaloniki  
Tel. 275 271  
Telex 412885 LIMO

---

**FRANCE**

---

**Service de vente en France des publications  
des Communautés européennes**

**Journal officiel**

26, rue Desaix  
75732 Paris Cedex 15  
Tél. (1) 578 61 39

---

**IRELAND**

---

**Government Publications Sales Office**

Sun Alliance House  
Molesworth Street  
Dublin 2  
Tel. 71 03 09

or by post

**Stationery Office**

St Martin's House  
Waterloo Road  
Dublin 4  
Tel. 68 90 66

---

**ITALIA**

---

**Licosa Spa**

Via Lamarmora, 45  
Casella postale 552  
50 121 Firenze  
Tel. 57 97 51  
Telex 570466 LICOSA I  
CCP 343 509

Subagente:

**Libreria scientifica Lucio de Biasio - AEIOU**

Via Meravigli, 16  
20 123 Milano  
Tel. 80 76 79

---

**GRAND-DUCHÉ DE LUXEMBOURG**

---

**Office des publications officielles  
des Communautés européennes**

5, rue du Commerce  
L-2985 Luxembourg  
Tél. 49 00 81 - 49 01 91  
Télex PUBOF - Lu 1322  
CCP 19190-81  
CC bancaire BIL 8-109/6003/200

**Messageries Paul Kraus**

11, rue Christophe Plantin  
L-2339 Luxembourg  
Tél. 48 21 31  
Télex 2515  
CCP 49242-63

---

**NEDERLAND**

---

**Staatsdrukkerij- en uitgeverijbedrijf**

Christoffel Plantijnstraat  
Postbus 20014  
2500 EA 's-Gravenhage  
Tel. (070) 78 99 11

---

**UNITED KINGDOM**

---

**HM Stationery Office**

HMSO Publications Centre  
51 Nine Elms Lane  
London SW8 5DR  
Tel. 01-211 3935

Sub-agent:

**Alan Armstrong & Associates Ltd**

72 Park Road  
London NW1 4SH  
Tel. 01-723 3902  
Telex 297635 AAALTD G

---

**ESPAÑA**

---

**Mundi-Prensa Libros, S.A.**

Castello 37  
E-28001 Madrid  
Tel. (91) 276 02 53 - 275 46 55  
Telex 49370-MPLI-E

---

**PORTUGAL**

---

**Livraria Bertrand, s.a.r.l.**

Rua João de Deus  
Venda Nova  
Amadora  
Tél. 97 45 71  
Telex 12709-LITRAN-P

---

**SCHWEIZ / SUISSE / SVIZZERA**

---

**Librairie Payot**

6, rue Grenus  
1211 Genève  
Tél. 31 89 50  
CCP 12-236

---

**UNITED STATES OF AMERICA**

---

**European Community Information  
Service**

2100 M Street, NW  
Suite 707  
Washington, DC 20037  
Tel. (202) 862 9500

---

**CANADA**

---

**Renouf Publishing Co., Ltd**

61 Sparks Street (Mall)  
Ottawa  
Ontario K1P 5A6  
Tel. Toll Free 1 (800) 267 4164  
Ottawa Region (613) 238 8985-6

---

**JAPAN**

---

**Kinokuniya Company Ltd**

17-7 Shinjuku 3-Chome  
Shinjuku-ku  
Tokyo 160-91  
Tel. (03) 354 0131

Öffentliche Preise in Luxemburg (ohne MwSt.) □ Price (excluding VAT) in Luxembourg  
 Prix publics au Luxembourg (TVA exclue)

	ECU	BFR	DM	FF	IRL	UKL	USD
Einzelpreis • Single copy • Prix par numéro	3,31	150	7,50	23	2.40	2	2.50
Abonnement • Subscription	27,54	1 250	61,50	189	20	16.25	20

Das Jahresabonnement beginnt  
 am 1. Januar und  
 endet am 31. Dezember.

The annual subscription runs  
 from 1 January to  
 31 December of each year.

Les abonnements sont annuels: ils portent sur  
 une période allant du 1<sup>er</sup> janvier au 31 décembre  
 de chaque année.

Zahlungen können nur an die  
 auf Umschlagseite 3 angegebenen  
 Vertriebsbüros geleistet werden.

Payments to be made only to the agents  
 in the countries listed on page 3  
 of the cover.

Les versements doivent être adressés  
 aux bureaux de vente indiqués à la page 3  
 de la couverture.

Die Versandkosten für Luftpostzustellung sind im  
 Preis nicht enthalten. Die Bedingungen für Luftpost-  
 abonnements sind bei den Vertriebsbüros zu erfragen.

These are surface mail rates:  
 for air subscription rates  
 please apply to the agents.

Les prix ne comprennent pas les frais  
 d'expédition par avion: pour les conditions d'abonnement  
 par avion, consulter les bureaux de vente.



KONTORET FOR DE EUROPÆISKE FÆLLESSKABERS OFFICIELLE PUBLIKATIONER  
 AMT FÜR AMTLICHE VERÖFFENTLICHUNGEN DER EUROPÄISCHEN GEMEINSCHAFTEN  
 ΥΠΗΡΕΣΙΑ ΕΠΙΣΗΜΩΝ ΕΚΔΟΣΕΩΝ ΤΩΝ ΕΥΡΩΠΑΪΚΩΝ ΚΟΙΝΟΤΗΤΩΝ  
 OFFICE FOR OFFICIAL PUBLICATIONS OF THE EUROPEAN COMMUNITIES  
 OFFICE DES PUBLICATIONS OFFICIELLES DES COMMUNAUTÉS EUROPÉENNES  
 UFFICIO DELLE PUBBLICAZIONI UFFICIALI DELLE COMUNITÀ EUROPEE  
 BUREAU VOOR OFFICIËLE PUBLIKATIES DER EUROPESE GEMEENSCHAPPEN

L-2985 Luxembourg



CA-AP-3 C