



eurostat

EUROSTATISTIK

Daten zur Konjunkturanalyse

EUROSTATISTICS

Data for short-term economic analysis

EUROSTATISTIQUES

Données pour l'analyse de la conjoncture

Monatlich Monthly Mensuel

10 **1985**



DE EUROPÆISKE FÆLLESSKABERS STATISTISKE KONTOR
STATISTISCHES AMT DER EUROPÄISCHEN GEMEINSCHAFTEN
ΣΤΑΤΙΣΤΙΚΗ ΥΠΗΡΕΣΙΑ ΤΩΝ ΕΥΡΩΠΑΪΚΩΝ ΚΟΙΝΟΤΗΤΩΝ
STATISTICAL OFFICE OF THE EUROPEAN COMMUNITIES
OFFICE STATISTIQUE DES COMMUNAUTÉS EUROPÉENNES
ISTITUTO STATISTICO DELLE COMUNITÀ EUROPEE
BUREAU VOOR DE STATISTIEK DER EUROPESE GEMEENSCHAPPEN

L-2920 Luxembourg — Tél. 43011 — Télex: Comeur Lu 3423
B-1049 Bruxelles, Bâtiment Berlaymont, Rue de la Loi 200 (Bureau de liaison) — Tél. 235.11.11

Denne publikation kan fås gennem de salgssteder, som er nævnt på omslagets tredje side.

Diese Veröffentlichung ist bei den auf der dritten Umschlagseite aufgeführten Vertriebsbüros erhältlich.

Την έκδοση αυτή μπορείτε να την προμηθευτείτε από τα γραφεία πωλήσεων τα οποία αναφέρονται στην τρίτη σελίδα του εξωφύλλου.

This publication is obtainable from the sales offices mentioned on the inside back cover.

Pour obtenir cette publication, prière de s'adresser aux bureaux de vente dont les adresses sont indiquées à la page 3 de la couverture.

Per ottenere questa pubblicazione, si prega di rivolgersi agli uffici di vendita i cui indirizzi sono indicati nella 3ª pagina della copertina.

Deze publikatie is verkrijgbaar bij de verkoopkantoren waarvan de adressen op blz. 3 van het omslag vermeld zijn.

EUROSTATISTIK

Daten zur Konjunkturanalyse

EUROSTATISTICS

Data for short-term economic analysis

EUROSTATISTIQUES

Données pour l'analyse de la conjoncture

Luxembourg: Office des publications officielles des Communautés européennes, 1985

Kat./cat.: CA-BJ-85-007-010-3A-C

© CECA — CEE — CEEA, Bruxelles-Luxembourg, 1985

Printed in the FR of Germany

Hinweis für den Leser

Eurostatistik wird im Laufe des Jahres 1985 zum Zwecke der Ausdehnung und Verbesserung des Informationsmaterials einige Änderungen erfahren.

- Ab Nr. 1-1985
 - wurde der Schaubilderteil erweitert, um einerseits neue Bereiche der Konjunkturanalyse und andererseits Spanien, Portugal, die Vereinigten Staaten und Japan einzuschließen;
 - wurde das Jahr 1980 anstatt 1975 als Basisjahr für die veröffentlichten Indizes eingesetzt.
- Ab Nr. 1-1986 werden Angaben über Spanien, Portugal, die Vereinigten Staaten und Japan im vorher „Gemeinschaftstabellen“ und künftig „Konjunkturelle Angaben“ genannten Tabellenteil aufgeführt werden.

Diese Änderungen könnten in den kommenden Ausgaben einige vorübergehende Unregelmäßigkeiten zur Folge haben, wofür sie Eurostatistik bereits im voraus um Verständnis bittet.



	Seite
„Kurz notiert“	5
Schaubilder	15
GEMEINSCHAFTSTABELLEN	33
1. Volkswirtschaftliche Gesamtrechnungen — ESG	35
Veränderung des Volumens	35
Veränderung der Preise	36
2. Beschäftigung	37
Bevölkerung	37
Beschäftigung	38
3. Arbeitslosigkeit	40
4. Indizes der Industriellen Produktion	43
Industrie, Baugewerbe	43
Erzeugung nach Kategorien	44
Erzeugung nach Produktionsbereichen	45
Konjunkturrempfindliche Bereiche	47
5. Meinungsumfrage in der Industrie (1)	49
6. Produktionsstatistik	53
Industrienerzeugnisse	53
Landwirtschaftliche Erzeugnisse	57
7. Außenhandel	58
Hauptindikatoren	58
Handel mit Drittländern	61
Innergemeinschaftlicher Handel	67
Handel nach Ländern	73
8. Preise	77
Indizes der Verbraucherpreise	77
Indizes der Erzeugerpreise	80
Indizes der Löhne und Gehälter in der Industrie	81
9. Finanzstatistik	82
Wechselkurse	82
Wichtigste Finanzstatistiken	84
10. Zahlungsbilanz	86
Wichtigste Salden	86

—	Nichts
0	Weniger als die Hälfte der verwendeten Einheit
:	Kein Nachweis vorhanden
1-4	Von 1 bis 4
6+8	6 und 8
%	Prozent
%, T4/T0	Prozentualer Zuwachs eines Vierteljahres gegenüber dem entsprechenden Vierteljahr des Vorjahres
%, T12/T0	Prozentualer Zuwachs eines Monats gegenüber dem entsprechenden Monat des Vorjahres
%, SALDO	Saldo zwischen den positiven Antworten (Zunahme, Verbesserung der Situation) und den negativen Antworten (Abnahme, Verschlechterung der Situation) der Konjunkturbefragung bei den Unternehmern in der Gemeinschaft
*	Saisonbereinigt (Ländertabellen)
1980 = 100	Basisjahr
EUR 9 = 100	Prozentuale Angaben im Verhältnis zur Gemeinschaft der 9 (= 100)
EUR 10 = 100	Prozentuale Angaben im Verhältnis zur Gemeinschaft der 10 (= 100)
MIO	Million
MRD	Milliarde
T	Metrische Tonne
TROEE	Tonne Rohöleinheiten
GWH	Gigawattstunde = 10 ⁶ kWh
M3	Kubikmeter
DM	Deutsche Mark
FF	Französischer Franc
LIT	Italienische Lira
HFL	Holländischer Gulden
BFR	Belgischer Franc
LFR	Luxemburgischer Franc
UKL	Pfund Sterling
IRL	Irishes Pfund
DKR	Dänische Krone
USD	US-Dollar
ECU	Europäische Währungseinheit
SZR	Sonderziehungsrechte
EG	Europäische Gemeinschaft[en]
Eurostat	Statistisches Amt der Europäischen Gemeinschaften
EUR 9	Gesamtheit der Mitgliedsländer der Europäischen Gemeinschaften bis 1980
EUR 10	Gesamtheit der Mitgliedsländer der Europäischen Gemeinschaften ab 1981
UEBL/BLEU	Belgisch-luxemburgische Wirtschaftsunion
ACP	Länder Afrikas, der Karibik und des Pazifiks — Abkommen von Lomé
ESVG	Europäisches System Volkswirtschaftlicher Gesamtrechnungen
NACE	Allgemeine Systematik der Wirtschaftszweige in den Europäischen Gemeinschaften
SITC	Standard International Trade Classification

(1) Die in diesem Teil des Bulletins enthaltenen Angaben stellen die Ergebnisse der Konjunkturerhebung bei den Unternehmern in der Gemeinschaft dar. Ausführlichere Daten werden in „Europäische Wirtschaft“ veröffentlicht.

Eurostatistik: Kurz notiert

1. ZAHL DER ARBEITSLOSEN: Stabilisierung auf Gemeinschaftsebene, jedoch erheblicher Rückgang in vier Mitgliedstaaten (DK, B, NL und L)

Mit einer weitgehend saisonbedingten Zunahme von 180 000 Personen oder 1,4 % stieg die Zahl der bei den Arbeitsämtern eingeschriebenen Arbeitslosen in der Gemeinschaft (ohne Griechenland) im September 1985 auf 12,6 Millionen, die Arbeitslosenquote, gemessen an den zivilen Erwerbspersonen, von 10,9 % für August auf 11,1 % für September 1985.

Das Niveau der Arbeitslosigkeit in der Gemeinschaft hat sich in den letzten zwölf Monaten wiederum leicht erhöht. Der Zuwachs von 1,3 % gegenüber September 1984 liegt jedoch deutlich unter den jährlichen Steigerungsraten der Vorjahre. Von September 1984 zum entsprechenden Monat 1983 machte der Anstieg noch 5,6 % aus und von September 1983 auf September 1982 sogar 9,6 %.

Die Entwicklung im letzten Jahr ist nicht einheitlich in allen Mitgliedstaaten. Zunahmen finden sich in Irland (+8,5 %), in Italien (+8,1 %), in der BR Deutschland (+0,4 %), im Vereinigten Königreich (+1,9 %) und in Frankreich (+0,8 %); Abnahmen dagegen in Dänemark (-12,6 %), in Belgien (-10,6 %), in den Niederlanden (-7,8 %) und in Luxemburg (-6,8 %).

Die in den letzten Monaten wenig veränderten saisonbereinigten Werte für die Gemeinschaft weisen auf eine Stabilisierung des Niveaus der Arbeitslosigkeit hin. Die Zahl der arbeitslosen Männer in der Gemeinschaft ist seit Februar 1985 konstant geblieben, demgegenüber ist die Zahl der arbeitslosen Frauen weiterhin leicht gestiegen.

Die aufgrund nationaler Methoden zur Saisonbereinigung errechneten Werte zeigen für Frankreich, Dänemark, die Niederlande, Irland und die Bundesrepublik Deutschland Abnahmen an, die zum Teil über 1 % hinausgehen.

2. PREISE: Im September 1985 verzeichnete die Gemeinschaft die niedrigste Jahresinflationsrate seit 15 Jahren (5,3 %)

Nach Berechnungen von EUROSTAT in Luxemburg hat sich die Inflationsrate für die Gemeinschaft insgesamt weiter verlangsamt und im September 1985 im Jahresvergleich den Stand von 5,3 % (September 1985 zu September 1984) erreicht. Dies ist die niedrigste Steigerungsrate seit 1970, d. h. vor der ersten Erweiterung der EG.

Nahezu alle Mitgliedstaaten sind an dieser günstigen Entwicklung im September (+0,3 %) gegenüber August mit Steigerungsraten von -0,1 % bis +0,5 % beteiligt.

Eine Ausnahme bildet Griechenland, wo die Verbraucherpreise zwischen August und September 1985 um nicht weniger als 5,0 % anstiegen.

Dieser bedeutende Anstieg - zum Teil zurückzuführen auf Saisonschwankungen - wurde hauptsächlich durch Preiserhöhungen für Bekleidung (+9,0 %), Haushaltsgüter (+7,6 %), sonstige Güter und Dienstleistungen (+9,5 %) und insbesondere für Obst (+17,9 %) und Gemüse (+37,7 %) verursacht.

In den ersten neun Monaten dieses Jahres stiegen die Preise in der EG um durchschnittlich 4,0 %, gegenüber 4,2 % im Vergleichszeitraum 1984.

Die entsprechenden Zahlen für die einzelnen Länder lauten wie folgt:

	Erste 9 Monate	
	1985	1984
BR Deutschland	1,3	1,1
Niederlande	1,6	2,1
Luxemburg	2,9	3,0
Dänemark	2,9	4,7
Belgien	3,7	4,6
Frankreich	4,0	5,4
Irland (1)	4,7	6,0
Ver. Königreich	5,1	3,7
Italien	6,1	6,8
Griechenland	14,3	12,3

In Spanien betrug der Preisanstieg im selben Zeitraum 5,6 % (1984: 7,0 %), während er in Portugal bei 11,9 % lag (1984: 17,1 %).

Die Preise in den Vereinigten Staaten stiegen um 2,6 % (1984: 3,1 %), in Kanada um 3,0 % (1984: 2,8 %) und in Japan um 1,3 % (1984: 2,3 %).

3. INDUSTRIELLE PRODUKTION: Das Tempo des Produktionsanstiegs bei den Investitionsgütern ist von einem Mitgliedstaat zum anderen äußerst gegensätzlich geworden

Der Index der Gemeinschaft (EUR 10) für den Monat Juli wird derzeit auf 95,8 % geschätzt, was einem Anstieg um 4,3 % gegenüber Juli 1984 entspricht. Der Index für August wird auf rund 76,0 % geschätzt, das bedeutet einen Anstieg von 2,4 % gegenüber August 1984.

Die saisonbereinigten Indizes für Juli liegen auf dem Niveau vom Juni 1985, nämlich 103,5 und der Index für August auf dem Niveau vom Mai 1985, d. h. 102,6. Nachdem das Tempo des Wachstums im ersten Halbjahr schneller war als im Durchschnitt der vorangegangenen 30 Monate, würde dies eine gewisse Pause im Wachstumsrhythmus bedeuten.

Der Tendenzindikator (Mittelwert der letzten drei Monate gegenüber dem der vorangegangenen drei Monate) bestätigt mit einem Anstieg um 1,0 %

die positive Tendenz, jedoch ist in Italien und vor allem im Vereinigten Königreich eine gewisse Verlangsamung dieser Tendenz zu verzeichnen. In diesen Ländern ist beim Anstieg der Produktion von Investitionsgütern, der zu Beginn des Jahres noch stark war, eine deutliche Verlangsamung eingetreten. Die gleiche Entwicklung ist auch in den Niederlanden zu verzeichnen, während Irland, Griechenland und Luxemburg eine kräftige Abschwächung der Investitionsgüterproduktion aufweisen. Hingegen hält das Wachstumstempo dieses Sektors in Belgien und in Frankreich weiterhin an. In der Bundesrepublik Deutschland und in Dänemark ist der Anstieg bei der Produktion von Investitionsgütern noch immer erheblich (über 10 % jährlich).

Für die drei letzten Monate, über die Angaben vorliegen, beläuft sich die jährliche Veränderung gegenüber den entsprechenden drei Vorjahresmonaten auf 4,5 % für EUR 10. Die Veränderung beträgt 8,8 % für die Bundesrepublik Deutschland, 4,7 % für das Vereinigte Königreich, 2,4 % für Frankreich und 1,1 % für Italien. Die entsprechenden Werte für die Vereinigten Staaten stiegen um 1,3 %, für Japan um 6 %.

4. ROHSTAHLPRODUKTION: Anstieg der Gemeinschaftsproduktion um ungefähr 1 % in den ersten 9 Monaten des Jahres 1985

Die Rohstahlerzeugung der Gemeinschaft (ohne Griechenland) erreichte im September 1985 rund 10 Mio t; sie lag damit um 2,9 % - saisonbereinigt - über dem Vormonat ausstoß und um 2,4 % unter dem Ergebnis vom September 1984.

Nach den Vorausschätzungen der Werke ist im Oktober gegenüber September 1985 mit einem saisonbereinigten Anstieg von ungefähr 2 % zu rechnen. Die Erzeugung der ersten neun Monate 1985 übersteigt mit 90 Mio t um 0,9 % die vergleichbare Vorjahresmenge.

Der Auftragseingang an Massenstahl hat von Juni auf Juli 1985 saisonbereinigt um 8,1 % zugenommen. Die von Januar bis Juli 1985 gebuchten Neuaufträge waren somit um 1,5 Mio t oder 3 % höher als die im gleichen Zeitraum erfolgten Lieferungen.

5. ENERGIE: Anstieg der Nachfrage nach elektrischer Energie um 4 % im ersten Halbjahr 1985

Die Wachstumsrate der Nachfrage bleibt, bedingt durch die strenge Witterung Anfang des Jahres, nahezu unverändert und bewegt sich in einer Größenordnung von 4 %. Diese Entwicklung spiegelt die Fortsetzung eines bereits gefestigten Trends wider.

Betrachtet man die Mitgliedstaaten, so ist allerdings in Frankreich und Dänemark, wo die Wachstumsrate über 5 bzw. 6 % hinausgeht, eine günstige Entwicklung festzustellen.

Die zusätzliche Nachfrage der Gemeinschaft ist im wesentlichen durch die Kernkraftwerke der Gemeinschaft befriedigt worden, die einen Produktionsanstieg von nahezu 22 % zu verzeichnen haben. Der Anstieg der Erzeugung von Kernenergie ist besonders stark in der Bundesrepublik Deutschland (+45 %), im Vereinigten Königreich (+21 %) und in Frankreich (+14 %) gewesen, wobei Frankreich fast die Hälfte der Gemeinschaftserzeugung abgedeckt hat. Wegen der stark zunehmenden Bedeutung der Kernenergie wurden die konventionellen Wärmekraftwerke der Gemeinschaft veranlaßt, ihre Produktion um 4 % zu verringern, während die Wasserkraftwerke dank günstiger hydrologischer Bedingungen ihre Erzeugung um 6 % gesteigert haben.

6. AUSSENHANDEL: Verringerung des Außenhandelsdefizits der Gemeinschaft

Nach einem leichten Rückgang des Wachstumstempos zu Beginn des Jahres ist die Wachstumsrate der EG-Ausfuhren auf das im letzten Jahr festgestellte höhere Niveau zurückgekehrt. In den drei Monaten bis Juli 1985 lagen die Ausfuhren um 16 % höher als in dem entsprechenden Zeitraum 1984 (Eurostat-Schätzung). Die USA sind mit einem Anstieg der Ausfuhren um 32 % im Vergleich zu einem Anstieg um 19 % für die Industrieländer insgesamt weiterhin der lebhafteste Markt für die EG; die Ausfuhren nach Japan stiegen (geschätzt) um 14 %. Die Ausfuhr von Maschinen und Beförderungsmitteln wuchs in diesem Zeitraum mit 22 % in besonderer Weise; das gleiche gilt für die Kategorien verschiedener Waren und Brennstoffe, die beide um 20 % stiegen.

In den drei Monaten bis Juli 1985 nahmen die EG-Einfuhren langsamer zu als in den vorausgegangenen sechs Monaten und wurden auf 9 % höher als in den Monaten Mai-Juli 1984 geschätzt. Einfuhren aus Industrieländern nahmen schneller zu (+12 %), wobei Portugal (+22 %) und Spanien (+13 %) hinsichtlich des Wachstums an der Spitze lagen. Die Einfuhren aus den USA nahmen um 8 % und die aus Japan um 13 % zu. Die Einfuhren aus Entwicklungsländern stiegen in dem gleichen Zeitraum um 7 %. Zu den am schnellsten wachsenden Warenkategorien gehörten Maschinen und Beförderungsmittel (+17 %) sowie die Erzeugnisse der chemischen Industrie (+15 %). Die Einfuhren von Brennstoffen, Getränken und Tabak lagen niedriger als im letzten Jahr.

Das Handelsdefizit der Gemeinschaft ging in den drei Monaten bis Juli 1985 auf 2,1 Milliarden ECU/Monat zurück. Sieben der zehn Mitgliedstaaten konnten ihre Handelsbilanz verbessern.

(1) August 1985 - November 1984.

Der Handel zwischen den Mitgliedstaaten stieg im Zeitraum Mai/Juli 1985 (geschätzt) um 12 %. Zu den am schnellsten wachsenden Warenkategorien gehörten Maschinen und Transportmittel (+20 %), Getränke und Tabak (+18 %).

7. LANDWIRTSCHAFT: Rückgang des Rinderbestandes (-2,2 %) der Gemeinschaft, jedoch deutliche Zunahme des Schweinebestandes (+3,3 %) zum 1. 6. 85

Der **Rinderbestand** der Gemeinschaft, der im Mai/Juni 1985 erhoben wurde, ist innerhalb der vorangegangenen zwölf Monate um 2,7 % gesunken. Dies ist eine Folge der erhöhten Schlachtungen, die ab September 1984 auf Grund der im April 1984 eingeführten Milchquotenregelung durchgeführt wurden. Von allen erfaßten Rinderkategorien hat sich die der Milchkühe am meisten verringert (-5,1 %), während der Bestand an Fleischkühen um 2,7 % zugenommen hat. Nach Meinung von Eurostat dürfte es im Laufe des Jahres 1986 zu einer Normalisierung der Situation auf dem Rindfleischmarkt kommen – allerdings unter der Voraussetzung, daß es gelingt, die Interventionsbestände, die inzwischen fast 800 000 t erreicht haben, aufzulösen. Der **Schweinebestand** der Gemeinschaft ist hingegen erneut gestiegen. Die Zunahme beträgt 3,3 %, woraus für den Zeitraum August 1985 bis Juli 1986 eine um 4,3 % höhere Erzeugung an Schweinefleisch resultieren dürfte. Die prognostizierte Mehrerzeugung kann unter Umständen zu Spannungen auf dem Schweinemarkt führen, da bereits jetzt eine ausreichende Inlandsversorgung vorliegt und auch die Exporte in Drittländer ein erhebliches Niveau erreicht haben.

Gute Ernten im Jahre 1985

Die beiden Kältewellen im Januar und im Februar haben dem Getreideanbau, dem die ausgezeichneten klimatischen Bedingungen im Mai und im Juni zugute kamen, keinen ernsthaften Schaden zugefügt. Die Kälte und die zu große Feuchtigkeit im März und im April haben lediglich zu einer verspäteten Aussaat der Frühjahrskulturen geführt, die 1985 einen guten Ertrag liefern. Die statistischen Angaben nach dem Stand vom 4. Oktober 1985 zeigen für die Zehner-Gemeinschaft folgende vorläufige Ergebnisse: die Getreideproduktion beläuft sich auf **140,3 Mio t** und bleibt damit um 7 % hinter der außergewöhnlichen Ernte von 1984 zurück. Davon entfallen **67,6 Mio t** (-12 %) auf Weizen, **42,0 Mio t** (-4 %) auf Gerste und **21,4 Mio t** (+6 %) auf Mais. Dieser Zuwachs ist ausschließlich auf die Rekordfläche von **3,28 Mio ha** für den Anbau von Körnermais zurückzuführen. Bei der Kartoffelproduktion (**34,0 Mio t**, -2 %) und bei der Zuckerrübenproduktion (**87,7 Mio t**, +1 %) waren die Erträge für rückläufige Kulturen gut. Demgegenüber führt ein neues Vordringen der Kulturen bei Ölsaaten (**6,02 Mio t**, +16 %) und Hülsenfrüchten (**2,12 Mio t**, +2 %) zu Rekordproduktionen. Für die Zwölfergemeinschaft kann davon ausgegangen werden, daß sich die Mangelkulturen (Mais, eiweißhaltige Pflanzen und Ölpflanzen) im Laufe des Landwirtschaftsjahres 1985 – 1986 weiterhin ausweiten werden.

8. WECHSELKURSE: Stabilität des EWS gegenüber dem Kurseinbruch des Dollars

Der Entschluß der Währungsbehörden der wichtigsten Industrieländer, einem überbewerteten Dollar dabei zu „helfen“, sein Gleichgewicht zurückzugewinnen, konnte an den internationalen Geldmärkten schließlich überzeugen und führte am Montag, dem 23. 9., zu einem dramatischen Kurseinbruch der US-Währung gegenüber den wichtigsten europäischen Währungen und insbesondere gegenüber dem japanischen Yen. Die **New Yorker Vereinbarung** der fünf Großbanken (USA, Deutschland, Frankreich, UK und Japan) vom 22. 9. schloß die deutliche Verpflichtung ihrer Zentralbanken ein, auf den Devisenmärkten durch den Verkauf von Dollars zu intervenieren, um so niedrigere Dollar-Wechselkurse gegenüber den Währungen der wichtigsten Handelspartner der USA zu erzielen. **Mitte Oktober** scheint sich der Dollar auf einem **niedrigen Stand gegenüber dem Yen** und den wichtigsten europäischen Währungen stabilisiert zu haben. Einige Dollarkurse vom 18. Oktober: DM: 2,64, FF: 8,05, £: 0,70, Yen: 215.

Eine weitere bemerkenswerte Tatsache war das Ausbleiben jeglicher destabilisierender Folgen für das **Europäische Währungssystem** im Anschluß an das Absinken des Dollarkurses. Die „Gewinne“ aus dem Wertverlust des Dollars wurden zu gleichen Teilen zwischen den wichtigsten EWS-Währungen aufgeteilt, und der Umrechnungskurs Yen/Dollar erfuhr die größten Änderungen. Folgende Faktoren scheinen dazu beigetragen zu haben, daß das EWS die Erschütterungen von außen mehr oder weniger leicht verkraften konnte:

- eine Struktur des Zinssatzgefälles zwischen den EWS-Währungen, die Inflationsgefälle und mögliche Auswirkungen von Ungleichgewichten in der Zahlungsbilanz kompensiert;
- glaubhaftes politisches Engagement in allen EWS-Ländern für niedrige Inflationsraten;
- bescheidene und mehr oder weniger ähnliche Zuwachsraten der wichtigsten Mitgliedstaaten.

Ebenfalls in die erste Oktoberhälfte fiel die Abwertung der **Drachme** um 15 % gegenüber dem Dollar und den EWS-Währungen. Dies war eine der

von der griechischen Regierung im Zusammenhang mit einem großangelegten Programm zur Stabilisierung der griechischen Wirtschaft ergriffenen Maßnahmen (11. Oktober).

9. AUSLANDSGUTHABEN: Ein Großteil der Auslandsguthaben in den meisten Gemeinschaftsländern entfällt auf Gold

Ende August lagen die in ECU bewerteten Währungsreserven in den meisten Mitgliedstaaten, für die Daten verfügbar sind, **geringfügig unter** dem entsprechenden Stand Ende Juli. Insbesondere wurden folgende Entwicklungen verzeichnet (in Milliarden ECU):

- Ein geringes Absinken wurde beobachtet in **Belgien** (-0,3 Mrd), in **Dänemark** (-9,7 Mrd), in **Irland** (0,2 Mrd) und in **Italien** (-0,3 Mrd);
- Ein Anstieg wurde verzeichnet in **Deutschland** (+1,2 Mrd) und in den **Niederlanden** (+0,5 Mrd);
- Unverändert blieb der Stand der Reserven in **Griechenland** und im **Vereinigten Königreich**.

Daten von Ende Juli lagen vor für **Frankreich** (-2,8 Mrd gegenüber Juni), **Spanien** (-0,8 Mrd) und **Portugal** (+0,1 Mrd).

Um die gesunkenen Werte vom Juli für Frankreich und Spanien angemessen zu bewerten, sollte das Absinken des Dollars gegenüber der ECU um 9 % im Monat Juli (Daten von Ende Juli gegenüber Ende Juni) berücksichtigt werden.

Die **Goldreserven** der Zentralbanken verändern sich mengenmäßig kaum (in den meisten Fällen bleiben sie über Jahre hinweg gleich) und stellen nach der zunehmenden Entwertung des Goldes eher eine letzte Möglichkeit als internationales Zahlungsmittel dar.

Dennoch wäre es interessant, den Bestand an Goldreserven (zu Marktpreisen bewertet) der obengenannten Länder sowie der USA und Japan im Verhältnis zu ihren übrigen Währungsreserven (ohne Gold) zu untersuchen. Das Ergebnis lautet wie folgt:

Goldreserven im Verhältnis zu den übrigen Auslandsreserven (ohne Gold)

Portugal	6,5
USA	3,4
Belgien	2,4
Niederlande	1,5
Frankreich	1,1
Italien	1,0
BR Deutschland	0,8
Griechenland	0,8
Vereinigtes Königreich	0,6
Spanien	0,4
Japan	0,3
Dänemark	0,1
Irland	0,03

Die Zahl 6,5 für Portugal z. B. bedeutet, daß die portugiesischen Goldreserven 6,5 mal so hoch sind wie seine übrigen Auslands Guthaben (ohne Gold), und 0,03 für Irland bedeutet, daß seine Goldreserven 3 % seiner übrigen Reserven (ohne Gold) betragen.

10. BRUTTOINLANDSPRODUKT: Nach einem ungünstigen ersten Quartal 1985 erneutes Wirtschaftswachstum und Anstieg des BIP um 3,9 % für die Gemeinschaft insgesamt

Das zweite Quartal 1985 ist durch ein sehr deutliches Wiederaufleben des Wachstums gekennzeichnet. Auf das Jahr umgerechnet steigt das BIP für die Zehnergemeinschaft um 3,9 % an, nach einem Rückgang um 0,4 % im vorangegangenen Quartal. Dieser Anstieg ist im wesentlichen auf einen Aufholeffekt im Anschluß an ungünstige klimatische Bedingungen zurückzuführen.

Für die USA beträgt der entsprechende Anstieg 1,9 % gegenüber 0,3 %, für Japan 7,6 % gegenüber 0,8 %.

Der Anstieg des BIP in Europa ist das Ergebnis von mehr oder weniger parallelen Entwicklungen in den vier wichtigsten Mitgliedstaaten:

- BR Deutschland: 5,5 % nach -4,6 % im ersten Quartal
- Vereinigtes Königreich: 3,9 % nach 2,8 % im ersten Quartal
- Italien: 3,4 % nach 3,2 % im ersten Quartal
- Frankreich: 2,3 % nach -1,1 % im ersten Quartal.

Das Volumen der Investitionen erhöht sich in Europa um 3,3 %, nachdem im vorangegangenen Quartal, zum Teil auf Grund klimatischer Faktoren, ein Rückgang um 9,2 % zu verzeichnen war. Der Anstieg beträgt rund 12 % in den USA (-0,1 % im ersten Quartal 1985) und 6,6 % in Japan (-2,0 % im vorangegangenen Quartal).

Im Gegensatz zur Entwicklung des BIP, die in den vier größten Mitgliedstaaten mehr oder weniger parallel verläuft, ist die Entwicklung der Investitionen äußerst gegensätzlich:

- Anstieg in der BR Deutschland um 24,3 %, nach einem Rückgang um 43,7 % im vorangegangenen Quartal,
- Anstieg auch in Frankreich (2,3 %) nach einem Rückgang um 2,2 %,
- Fortdauer des Anstiegs in Italien (4,8 %) nach 5,2 %.

Aber:

- Beträchtlicher Rückgang im Vereinigten Königreich (-31,7 %), nach einem Anstieg im ersten Quartal 1985 um 24,2 %.

Note to readers

A certain number of enhancements to Eurostatistics will take place in 1985:

- From issue 1-1985:
 - The graphical section was expanded to cover new areas of short-trend economic analysis, and to include Spain, Portugal, the United States, and Japan.
 - 1980 has replaced 1975 as the base year for indices.
- From issue 1-1986, Spain, Portugal, the United States and Japan will be included in the section entitled 'Community tables', which will itself be renamed 'trends.'

These changes may cause certain anomalies for which Eurostatistics offers you its apologies.

	<i>Page</i>
'In brief'	9
Graphics	15
COMMUNITY TABLES	33
1. National accounts ESA	35
Volume	35
Price	36
2. Employment	37
Population	37
Employment	38
3. Unemployment	40
4. Index of industrial production	43
Industry, construction	43
Production by category	44
Production by branch	45
Branches in difficulty	47
5. Opinions in industry¹	49
6. Output	53
Industrial products	53
Agricultural products	57
7. External trade	58
Main indicators	58
Extra-Community trade	61
Intra-Community trade	67
Trade by country	73
8. Prices	77
Consumer prices	77
Producer prices	80
Wages and salaries in industry	81
9. Financial statistics	82
Exchange rates	82
Main financial statistics	84
10. Balance of payments	86
Main balances	86

—	Nil
0	Data less than half the unit used
:	No data available
1-4	From 1 to 4
6+8	6 and 8
%	Per cent
%, T4/T0	Percentage increase on the corresponding quarter of the previous year
%, T12/T0	Percentage increase on the corresponding month of the previous year
%, BALANCE	Balance between positive replies (increase, improvement in the situation) and negative replies (reduction, worsening of the situation) in the short-term-trends enquiry conducted among heads of enterprises in the Community
*	Seasonally adjusted (Tables by country)
1980 = 100	Reference year
EUR 9 = 100	Data for countries expressed as a percentage of the Community of 9 total
EUR 10 = 100	Data for countries expressed as a percentage of the Community of 10 total
MIO	Million
MRD	Thousand million
T	Tonne
TOE	Tonne of oil equivalent
GWH	Gigawatt hour (= 10 ⁶ kWh)
M3	Cubic metre
DM	Deutschmark
FF	French franc
LIT	Italian lira
HFL	Dutch guilder
BFR	Belgian franc
LFR	Luxembourg franc
UKL	Pound sterling
IRL	Irish pound
DKR	Danish crown
USD	US dollar
ECU	European currency unit
SDR	Special Drawing Right
EC	European Communities
Eurostat	Statistical Office of the European Communities
EUR 9	Total of the member countries of the EC until 1980
EUR 10	Total of the member countries of the EC from 1981
UEBL/BLEU	Belgo-Luxembourg Economic Union
ACP	African, Caribbean and Pacific countries of the Lomé Convention
ESA	European System of Integrated Economic Accounts
NACE	General Industrial Classification of Economic Activities within the European Communities
SITC	Standard International Trade Classification

(1) The data included in this section of the bulletin are results from a short-term-trends enquiry conducted among heads of enterprises in the Community. More detailed data appear in *European Economy*.

1. UNEMPLOYMENT: Total number of jobless in the Community unchanged, but a marked reduction in four Member States (Denmark, Belgium, the Netherlands and Luxembourg)

Owing largely to seasonal factors, the number of persons registered as unemployed at unemployment offices in the Community (excluding Greece) rose to 12.6 million in September 1985, an increase of 180 000 persons (1.4%). The unemployment rate among the civilian working population was thus 11.1% in September compared with 10.9% in August.

In the past 12 months the level of unemployment in the Community has shown a slight increase. However, the rise of 1.3% over September 1984 is well below the annual rates of increase in the preceding years. It compares with a 5.6% rise between September 1983 and September 1984 and an increase of as much as 9.6% between September 1982 and September 1983.

The trend over the last 12 months is not the same in all the Member States. While increases were recorded in Ireland (+8.5%), Italy (+8.1%), the FR of Germany (+0.4%), the United Kingdom (+1.9%) and France (+0.8%), there were falls in Denmark (-12.6%), Belgium (-10.6%), the Netherlands (-7.8%) and Luxembourg (-6.8%).

The seasonally-adjusted figures for the Community in the past few months, having varied only slightly, point to a stabilization in the level of unemployment. Unemployment among men in the Community has been stable since February 1985, the figures for unemployed women have however continued to show a slow rise.

The seasonally-adjusted figures calculated using national methods indicate falls, in some cases of over 1%, in France, Denmark, the Netherlands, Ireland and in the FR of Germany.

2. PRICES: In September, the inflation rate for the Community was the lowest for 15 years (5.3%)

According to the calculations of Eurostat in Luxembourg, slowing down of the inflation rate for the Community as a whole continued, to reach a rate of 5.3% over the year (September 1985 compared to September 1984). This is the lowest increase since 1970, i.e. before the first extension of the EC.

Nearly all member countries contributed to the favourable EC index for September (+0.3%), with rates of increase between -0.1% and +0.5%.

The only exception was Greece where prices went up by 5.0% between August and September 1985.

This significant increase - partly due to seasonal effects - was mainly caused by big increases for clothing (+9%), households goods (+7.6%), other goods and services (+9.5%), and particularly for fruit (+17.9%) and vegetables (+37.7%).

Since the beginning of this year (from December 1984 to September 1985) prices in the EC rose by 4.0% on average compared with 4.2% for the same period of 1984.

The corresponding figures for the individual countries are as follows (in per cent):

	First 9 months	
	1985	1984
Germany (FR)	1.3	1.1
Netherlands	1.6	2.1
Luxembourg	2.9	3.0
Denmark	2.9	4.7
Belgium	3.7	4.6
France	4.0	5.4
Ireland ¹	4.7	6.0
United Kingdom	5.1	3.7
Italy	6.1	6.8
Greece	14.3	12.3

In Spain prices rose by 5.6% during this period (1984: 7.0), whereas for Portugal it was 11.9% (1984: 17.1).

In the United States prices rose by 2.6% (1984: 3.1), in Canada by 3.0% (1984: 2.8%) and in Japan by 1.3% (1984: 2.3).

3. INDUSTRIAL PRODUCTION: Growth rates for capital goods differ markedly from one Member State to another

The index for the Community (EUR 10) for July is provisionally estimated at 95.8, 4.3% higher than the index for July 1984, and the August index is estimated to be at 76.0, an increase of 2.4% compared with August 1984.

The seasonally-adjusted indices for July 1985 are in line with the June 1985 figure of 103.5 and the index for August is in line with the May 1985 figure of 102.6, representing a slight pause after the first half-year, when the growth rate was more rapid than the average for the previous 30 months.

The trend indicator (ratio of the average for the last three months to that of the previous three months) continued its upward movement with a rise of 1.0%, although the pace slackened in both Italy and, more particularly, the United Kingdom. After expanding rapidly at the beginning of the year, the production of capital goods by these countries slowed down. Less rapid

growth rates were also recorded in the capital goods sector in the Netherlands and a considerable slowdown was observed in Ireland, Greece and Luxembourg. Belgium and France once again reported steady growth rates for this category of goods, and the expansion of this sector continued to be very rapid (an annual rate of over 10%) in the Federal Republic of Germany and Denmark.

The year-on-year variation for the last three known months was 4.5% for EUR 10, 8.8% for the Federal Republic of Germany, 4.7% for the United Kingdom, 2.4% for France and 1.1% for Italy.

The corresponding rates for the United States and Japan were 1.3% and 6% respectively.

4. STEEL: An increase of approximately 10% in Community output in the first half of 1985

In September 1985 10 mio t of crude steel was produced in the Community (excluding Greece). This figure represents a deseasonalized rise of 2.9% compared with August and a fall of 2.4% compared with September 1984.

Works' estimates predict for October a deseasonalized rise of about 2% compared with September 1985.

The sum of the first nine months of 1985, at 90 mio t, thus works out at 0.9% above that of the analogous period of 1984.

New orders (ordinary steels) experienced in July 1985 a deseasonalized rise of 8.1% compared with the preceding month. In the course of the first seven months of 1985 total new orders exceeded total deliveries by 1.5 mio t or by 3%.

5. ENERGY: A 4% increase in demand for electricity in the first half of 1985

The rate of increase in demand was largely the same as in previous periods, i.e. of the order of 4%, allowing for the harsh weather at the beginning of the year. This development is a continuation of an established trend.

Among the Member States, improvements in France and Denmark merit attention, with rates of increase exceeding 5 and 6% respectively.

The increase in Community demand was mainly met by nuclear power stations, whose production rose by almost 22%. This rise was particularly high in the Federal Republic of Germany (+45%), in the United Kingdom (+21%) and in France (+14%) with the latter now accounting for almost half of Community production. As a result of the sharp increase in nuclear power, conventional power stations in the Community reduced their production by 4%, whilst hydroelectric power stations stepped up production by 6% as the water supply improved.

6. FOREIGN TRADE: A reduction in the Community's trade deficit

After a slight reduction in the pace of growth at the beginning of the year, the growth rate in EC exports has reverted to the higher levels seen last year. In the three months to July 1985, exports were 16% higher than in the corresponding period of 1984 (Eurostat estimate). The USA remains the EC's most buoyant market, with exports up 32% compared with a 19% rise for industrialized countries as a whole, whilst exports to Japan rose by an estimated 14%. Exports of machinery and transport equipment did particularly well in this period, up 22%, as did miscellaneous manufactured articles and fuel exports, both up 20%.

In the three months to July 1985, EC imports grew slower than in the previous six months, being an estimated 9% higher than in May-July 1984. Imports from industrialized countries grew at a faster rate (+12%), with Portugal (+22%) and Spain (+13%) being among the growth leaders. Imports from developing countries rose by 7% in this period. The fastest growing categories of goods were machinery and transport equipment (+17%) and chemicals (+15%). Imports of fuels and beverages and tobacco were lower than last year.

The Community's trade deficit improved in the three months to July 1985 to around 2 100 million ECU per month. Seven of the 10 Member States had improved trade balances.

Trade between Member States rose by an estimated 12% in the period May-July 1985. The fastest growing product categories were machinery and transport equipment (+20%) and beverages and tobacco (+18%).

7. AGRICULTURE: A decrease in the number of cattle (-2.2%) in the Community at 1.6. 1985 but a marked increase in the number of pigs (+3.3%)

The cattle population for which data on the May-June 1985 situation are now available, regressed by 2.2% in the last 12 months as a consequence of increased slaughtering, as from September 1984, due to the introduction of milk quotas in 1984. Amongst all cattle categories, that for dairy cows decreased the most (-5.1%), while that for suckling cows, increased only by 2.7%. Eurostat believes that the beef market should normalize in the course of 1986, on condition that in the meantime a solution is found to the intervention stocks which amount to almost 800 000 tonnes.

¹ August 1985 - November 1984.

The **pig population** shows again an increase of 3.3%, which should lead, for the period August 1985 to July 1986, to an increase in production of 4.3% as compared with the year before. This development can only cause tensions on the pig market, which is already well supplied within the Community and where the exports to non-member States already reach appreciable levels.

Good harvests in 1985

The two cold spells in January and February did not seriously affect cereal crops, which had the benefit of excellent climatic conditions in May and June. The cold and the unusually wet March and April merely delayed the sowing of spring crops, which gave good yields in 1985.

The provisional statistical results for the Community of Ten as on 4 October 1985 are as follows:

Cereal production: 140.3 million tonnes or -7% compared with the exceptionally good harvest of 1984, consisting of: wheat 67.6 million tonnes or -12%; barley 42.0 million tonnes or -4%; maize 21.4 million tonnes, an increase of 6% due solely to the record 3.28 million ha planted with grain-maize.

Good yields were obtained for two crops in decline: potatoes at 34.0 million tonnes or -2% and sugar beet at 87.7 million tonnes or +1%. In contrast, a further increase in the area under cultivation led to record production of **oilseeds at 6.02 million tonnes or +16%** and pulses at 2.12 million tonnes or +2%.

In a European Community of Twelve it is to be expected that the production of deficit crops (maize, protein and oilseeds) will continue to expand during the 1985 - 86 agricultural year.

8. EXCHANGE RATES: EMS stable in the face of a sharp downturn of the dollar

The determination of the monetary authorities of the major industrialized countries to 'help' an overvalued dollar find its equilibrium level succeeded in convincing the international financial markets and provoked a dramatic fall of the US currency on Monday 23 September against the main European currencies and, especially, the Japanese yen. The New York agreement of the big five (US, Germany, France, UK and Japan) of 22 September included the clear commitment by their central banks to intervene in the foreign exchange markets by selling dollars in order to obtain lower dollar rates against the currencies of the major trading partners of the USA. At mid-October the dollar seems to have been stabilized at low levels against the yen and the main European currencies. Some indicative dollar rates on 18 October: DM 2.64, FF 8.05, £ 0.70, yen 215.

Another noticeable fact was the absence of any destabilizing effect on the EMS following the fall of the dollar. The 'gains' from the dollar depreciation were evenly shared among the main EMS currencies and it was the yen/dollar parity that changed the most. The following factors seem to have contributed to the ability of the EMS to absorb rather easily the external shocks:

- (i) a structure of interest rate differentials among the EMS currencies which offset inflation differentials and possible effects arising out of balance of payments disequilibria;
- (ii) credible policy commitments in all EMS countries to low inflation targets;
- (iii) modest and rather similar growth rates of the big EC countries.

The first half of October has seen also the devaluation of the drachma by 15% against the dollar and the EMS currencies. This was one of the measures taken (11 October) by the Greek Government in the context of a broader programme for the stabilization of the Greek economy.

9. FOREIGN RESERVES: Gold accounts for much of the reserves of most of the Community countries

The end-August level of foreign reserves, expressed in ECU, for most of the countries for which data have become available are slightly lower compared to their corresponding level at the end of July. Specifically (in bill. ECU):

- (i) a small fall has been registered in **Belgium**: -0.3 bill., in **Denmark**: -0.7 bill., in **Ireland**: -0.2 bill. and in **Italy**: -0.3 bill.

- (ii) an increase was noticed in **Germany**: + 1.2 bill. and in the **Netherlands**: +0.5

- (iii) the level of reserves remain unchanged in **Greece** and the **United Kingdom**.

End-July data are available for **France** (-2.8 bill. compared to June), **Spain** (-0.8 bill.) and **Portugal** (+0.1 bill.).

For the proper evaluation of the decrease in July's figures for France and Spain the fall of dollar *vis-à-vis* the ECU by 9% during July (end-July over end-June data) should be taken into account.

The gold reserves of the central banks change rarely in physical terms (in most cases remaining the same over several years) and following gold's increasing demonetization are seen rather as a means of international payments of last resort.

It would be interesting nevertheless to examine the stock of gold reserves (valued at market prices) of the above countries plus the US and Japan in relation to their non-gold reserves: the result is on follow

Gold reserves as a proportion of non-gold reserves

Portugal	6.5
USA	3.4
Belgium	2.4
Netherlands	1.5
France	1.1
Italy	1.0
Germany	0.8
Greece	0.8
United Kingdom	0.6
Spain	0.4
Japan	0.3
Denmark	0.1
Ireland	0.03

For example the 6.5 figure for Portugal means that its gold reserves are 6.5 time higher than its non-gold reserves and the 0.03 for Ireland that the gold reserves are 3% of its non-gold reserves.

10. GDP: After a poor performance during the first quarter of 1985, a resumption of growth leads to 3.9% increase in the Community's GDP

The growth rate recovered very significantly in the second quarter of 1985. GDP rose at an annual rate of 3.9% for the Community of the Ten after a decline of 0.4% in the previous quarter. This increase is largely attributable to efforts to offset production losses due to adverse weather conditions earlier in the year.

The corresponding increases in the United States and Japan were 1.9% and 7.6% respectively (following decreases of 0.3% and 0.8% respectively). The upturn in the Community's GDP reflects fairly similar trends in the four leading economies:

FR of Germany:	5.5% after -4.6% in the first quarter;
United Kingdom:	3.9% after 2.8% in the first quarter;
Italy:	3.4% after 3.2% in the first quarter;
France:	2.3% after -1.1% in the first quarter.

The volume of investment rose by 3.3% in the Community after a 9.2% fall in the previous quarter, partly due to the severe winter. The United States recorded an increase of 12% compared with a reduction of 0.1% in the first quarter of 1985 and in Japan investment rose by 6.6% after a decline of 2.0% in the first quarter.

Although similar trends in GDP were recorded in the four largest Member States, investment trends differed significantly:

a 24.3% increase in the Federal Republic of Germany, following a decline of 43.7% in the previous quarter;

a 2.3% increase in France, following a decline of 2.2%;

a further increase of 4.8% in Italy, after one of 5.2%.

In contrast there was:

a marked decline in the UK (-31.7%), following an upturn of 24.2% in the first quarter of 1985.

Au cours de l'année 1985, un certain nombre de changements viendront enrichir et améliorer Eurostatistiques.

- A partir du n° 1-1985:
 - la partie «graphiques» a été développée afin de couvrir de nouveaux domaines d'analyse conjoncturelle, d'une part, et d'inclure l'Espagne, le Portugal, les États-Unis et le Japon, d'autre part;
 - 1980 remplace 1975 comme année de base pour les données publiées en indices.
- A partir du n° 1-1986, des données concernant l'Espagne, le Portugal, les États-Unis et le Japon seront incluses dans la partie qui s'intitulait «Tableaux communautaires» et dont le titre deviendra alors «Données conjoncturelles».

Ces changements pourraient entraîner un certain nombre d'anomalies lors des prochaines parutions, et Eurostatistiques vous prie de bien vouloir l'en excuser.

	Page
«En bref»	13
Graphiques	15
TABLEAUX COMMUNAUTAIRES	33
1. Comptes nationaux SEC	35
Évolution en volume	35
Évolution des prix	36
2. Emploi	37
Population	37
Emploi	38
3. Chômage	40
4. Indices de la production industrielle	43
Industrie, construction	43
Production par catégorie	44
Production par branche	45
Production des branches sensibles	47
5. Opinions dans l'industrie (1)	49
6. Production	53
Produits industriels	53
Produits agricoles	57
7. Commerce extérieur	58
Principaux indicateurs	58
Commerce extracommunautaire	61
Commerce intracommunautaire	67
Commerce par pays	73
8. Prix	77
Prix à la consommation	77
Prix à la production	80
Salaires dans l'industrie	81
9. Statistiques financières	82
Taux de change	82
Principales statistiques financières	84
10. Balance des paiements	86
Principaux soldes	86

—	Néant
0	Donnée inférieure à la moitié de l'unité utilisée
:	Donnée non disponible
1-4	De 1 à 4
6 + 8	6 et 8
%	Pourcentage
%, T4/T0	Accroissement en pourcentage d'un trimestre sur le trimestre correspondant de l'année précédente
%, T12/T0	Accroissement en pourcentage d'un mois sur le mois correspondant de l'année précédente
%, SOLDE	Solde entre les réponses positives (accroissement, amélioration de la situation) et les réponses négatives (diminution, détérioration de la situation) à l'enquête de conjoncture auprès des chefs d'entreprise de la Communauté désaisonnalisé (tableaux par pays)
*	Année de base
1980 = 100	Données des pays exprimées en pourcentage total de la Communauté à neuf (= 100)
EUR 9 = 100	Données des pays exprimées en pourcentage du total de la Communauté à dix
EUR 10 = 100	Données des pays exprimées en pourcentage du total de la Communauté à dix
MIO	Million
MRD	Milliard
T	Tonne métrique
TEP	Tonne équivalent pétrole
GWH	Gigawattheure = 10 ⁶ kWh
M3	Mètre cube
DM	Deutsche Mark
FF	Franc français
LIT	Lire italienne
HFL	Florin néerlandais
BFR	Franc belge
LFR	Franc luxembourgeois
UKL	Livre sterling
IRL	Livre irlandaise
DKR	Couronne danoise
USD	Dollar US
ECU	Unité monétaire européenne
DTS	Droits de tirages spéciaux
CE	Communautés européennes
Eurostat	Office statistique des Communautés européennes
EUR 9	Ensemble des pays membres des Communautés européennes jusqu'à 1980
EUR 10	Ensemble des pays membres des Communautés européennes à partir de 1981
UEBL/BLEU	Union économique belgo-luxembourgeoise
ACP	Pays d'Afrique, des Caraïbes et du Pacifique — Convention de Lomé
SEC	Système européen de comptes économiques intégrés
NACE	Nomenclature générale des activités économiques dans les Communautés européennes
CTCI	Classification type pour le commerce international

(1) Les données contenues dans cette partie du Bulletin représentent les résultats de l'enquête de conjoncture auprès des chefs d'entreprise de la Communauté. Des données plus détaillées paraissent dans «Économie européenne».

Eurostatistiques: en bref

1. CHÔMAGE: Stabilisation au niveau communautaire mais baisse appréciable pour quatre États membres (DK, B, NL et L)

Suite à un accroissement largement saisonnier de 180 000 personnes ou 1,4 %, le nombre de chômeurs inscrits auprès des services de placement de la Communauté (à l'exclusion de la Grèce) s'élève à 12,6 millions en septembre 1985, le taux de chômage calculé par rapport à la population active civile est passé de 10,9 % en août à 11,1 % en septembre 1985.

Au cours des derniers douze mois, le niveau du chômage dans la Communauté a légèrement augmenté. Toutefois, l'accroissement de 1,3 % par rapport au mois de septembre 1984 est nettement inférieur aux taux d'accroissement annuels des années précédentes. De septembre 1983 à septembre 1984, l'accroissement était encore de 5,6 % et entre septembre 1982 et septembre 1983, il atteignait même 9,6 %.

Au cours de la dernière année, l'évolution n'a pas été homogène dans tous les États membres. Des accroissements ont été notés en Irlande (+8,5 %), en Italie (+8,1 %), en République fédérale d'Allemagne (+0,4 %), au Royaume-Uni (+1,9 %) et en France (+0,8 %); en revanche, le chômage a diminué au Danemark (-12,6 %), en Belgique (-10,6 %), aux Pays-Bas (-7,8 %) et au Luxembourg (-6,8 %).

Les données désaisonnalisées pour la Communauté n'ont guère varié ces derniers mois, ce qui laisse entrevoir une stabilisation du niveau du chômage. Depuis février 1985, le nombre de chômeurs masculins est resté quasiment inchangé dans la Communauté, le chômage des femmes présente encore une légère tendance à l'accroissement.

Au niveau des États membres, les chiffres désaisonnalisés selon les différentes méthodes nationales font apparaître des diminutions pour la France, le Danemark, les Pays-Bas, l'Irlande et la République fédérale d'Allemagne pouvant atteindre dans certains pays plus de 1 %.

2. PRIX: En septembre 1985, la Communauté connaît le taux d'inflation le plus bas depuis 15 ans (5,3 %)

Selon les calculs de l'Eurostat à Luxembourg, le taux d'inflation pour l'ensemble de la Communauté a continué à ralentir pour atteindre le niveau de 5,3 % en rythme annuel (septembre 1985 par rapport à septembre 1984). C'est le taux le plus bas depuis 1970, c'est-à-dire avant le premier élargissement de la CE.

Pratiquement tous les pays membres ont contribué à l'indice favorable de septembre (+0,3 %), avec des taux d'augmentation qui se situent entre -0,1 % et +0,5 %.

Toutefois une exception est à signaler, celle de la Grèce où les prix ont monté de pas moins de 0,5 % entre août et septembre 1985.

Cette hausse sensible - en partie due aux effets saisonniers - est principalement causée par des augmentations des produits de l'habillement (+9 %), des biens durables (+7,6 %), des autres biens et services (+9,5%) ainsi que des fruits (+17,9 %) et des légumes (+37,7 %).

Depuis le début de cette année (période de décembre 1984 à septembre 1985), les prix dans la CE ont augmenté de 4,0 % en moyenne contre 4,2 % pendant la même période de 1984.

Les chiffres correspondants pour les pays individuellement pris sont comme suit:

	Premiers 9 mois	
	1985	1984
RF d'Allemagne	1,3	1,1
Pays-Bas	1,6	2,1
Luxembourg	2,9	3,0
Danemark	2,9	4,7
Belgique	3,7	4,6
France	4,0	5,4
Irlande (1)	4,7	6,0
Royaume-Uni	5,1	3,7
Italie	6,1	6,8
Grèce	14,3	12,3

En Espagne, l'augmentation pour cette période était de 5,6 % (1984: 7,0 %), tandis qu'au Portugal elle était de 11,9 % (1984: 17,1 %).

Aux États-Unis, les prix montaient de 2,6 % (1984: 3,1 %); au Canada de 3,0 % (1984: 2,8 %) et au Japon de 1,3 % (1984: 2,3 %).

3. PRODUCTION INDUSTRIELLE: Selon les États membres les rythmes de croissance de la production des biens d'investissement deviennent très contrastés

L'indice pour la Communauté (EUR 10) du mois de juillet est actuellement estimé à 95,8, soit une hausse de 4,3 % par rapport à juillet 1984, et l'indice août est estimé à 76,0, soit une hausse de 2,4 % par rapport à août 1984.

Après correction des variations saisonnières, l'indice de juillet est au même niveau que l'indice du mois de juin, soit 103,5, et l'indice d'août est au même niveau que l'indice de mai, soit 102,6. Ces indices correspondent à une certaine pose dans le rythme de croissance de la production indus-

trielle, après un premier semestre qui a connu un rythme de hausses plus rapide que le rythme moyen des trente derniers mois.

L'indicateur de tendance (moyenne des trois derniers mois par rapport à celle des trois mois précédents) avec un accroissement de 1,0 % confirme la tendance positive, cependant on constate un certain ralentissement de cette tendance en Italie et surtout au Royaume-Uni. Dans ces pays, la croissance de la production des biens d'investissement qui avait été forte en début d'année connaît un net ralentissement. Ce ralentissement pour la production des biens d'investissement que l'on observe aux Pays-Bas correspond à de fortes baisses en Irlande, en Grèce et au Luxembourg. Par contre, le rythme reste relativement soutenu pour la production de cette catégorie de biens, en Belgique et en France. En République fédérale d'Allemagne et au Danemark, la croissance de la production des biens d'investissement continue à être forte (supérieure à 10 % l'an en rythme annuel).

Pour les trois derniers mois connus la variation en un an de l'indice d'ensemble par rapport aux trois mois correspondants est de 4,5 % pour EUR 10. La variation est de 8,8 % pour la République fédérale d'Allemagne, de 4,7 % pour le Royaume-Uni, de 2,4 % pour la France et de 1,1 pour l'Italie.

Les taux correspondants sont de 1,3 % pour les États-Unis et voisins de 6 % pour le Japon.

4. ACIER: Pour les neuf premiers mois de 1985, hausse de la production communautaire d'environ 1 %

En septembre 1985, 10 millions de tonnes d'acier brut ont été produits dans la Communauté (Grèce exclue). Ce chiffre représente une hausse désaisonnalisée de 2,9 % par rapport à août et une baisse de 2,4 % par rapport à septembre 1984.

Les estimations des usines prévoient pour octobre une hausse désaisonnalisée d'environ 2 % par rapport à septembre 1985.

Les neuf premiers mois se soldent ainsi, avec 90 millions de tonnes, par une progression de 0,9 % par rapport à la période analogue de 1984.

Les commandes nouvelles (aciers courants) ont connu en juillet 1985 une hausse désaisonnalisée de 8,1 % par rapport au mois précédent. Au cours des sept premiers mois 1985, le total des commandes nouvelles a dépassé de 1,5 million de tonnes ou de 3 % le total des livraisons.

5. ÉNERGIE: Hausse de 4 % de la demande en énergie électrique lors du premier semestre 1985

Le rythme d'accroissement de la demande reste sensiblement le même - de l'ordre de 4 % - que celui des périodes précédentes, compte tenu de l'influence de la rigueur climatique du début de l'année. Cette évolution reflète la poursuite d'une tendance déjà établie.

Au niveau des États membres, il faut cependant souligner les évolutions favorables constatées en France et au Danemark, les taux d'accroissement dépassant les 5 et 6 % respectivement pour ces pays.

L'augmentation de la demande communautaire a été couverte essentiellement par les centrales nucléaires de la Communauté dont la production s'est accrue de près de 22 %. L'accroissement de la production nucléaire a été particulièrement important en République fédérale d'Allemagne (+45 %), au Royaume-Uni (+21 %) et en France (+14 %), ce dernier pays couvrant près de la moitié de la production communautaire. En raison de la forte progression du nucléaire, les centrales thermiques classiques de la Communauté ont été amenées à réduire leur production de 4 %, tandis que les centrales hydrauliques, grâce à des conditions hydrologiques plus favorables, ont augmenté leur production de 6 %.

6. COMMERCE EXTÉRIEUR: Diminution du déficit commercial de la Communauté

Après une légère réduction du rythme de progression au début de l'année, le taux de croissance des exportations de la CE a retrouvé les niveaux élevés de l'année précédente. Au cours des trois mois de mai, juin, juillet 1985, les exportations ont été supérieures de 16 % à celles de la période correspondante de 1984 (estimations Eurostat). Les États-Unis restent le marché le plus actif pour la CE avec un accroissement des exportations de 32 % comparé à 19 % pour l'ensemble des pays industrialisés et une hausse estimée à 14 % pour le Japon. Au cours de cette période, les résultats ont été particulièrement satisfaisants pour les exportations de machines et matériel de transport avec une progression de 22 %, tout comme il en a été pour les articles manufacturés divers et pour celui des combustibles (+20 % chacun).

Au cours des trois mois de mai, juin, juillet 1985, les importations de la CE ont progressé plus lentement qu'au cours des six mois précédents; par rapport à la période correspondante de 1984, la hausse est estimée à 9 %. Les importations en provenance des pays industrialisés ont progressé plus rapidement (+12 %), en particulier le Portugal (+22 %) et l'Espagne (+13 %) dont les taux figurent parmi les plus élevés. Les importations en provenance des États-Unis ont augmenté de 8 % et celles en provenance du Japon de 13 %. Pour les produits en provenance des pays en voie de développement, la progression a été de 7 % au cours de cette période. Les secteurs ayant le plus bénéficié de cet accroissement sont ceux des machines et matériel de

(1) Août 1985-novembre 1984.

transport (+17 %) et des produits chimiques (+15 %). Les importations de combustibles ainsi que de boissons et tabacs sont en baisse par rapport à l'année précédente.

Le déficit de la balance commerciale de la Communauté s'est amélioré au cours des trois mois de mai, juin, juillet 1985; il est de 2,1 milliards d'Écus par mois. Sur les dix États membres, sept ont amélioré leur balance commerciale.

Le taux de développement des échanges entre les pays membres est estimé à 12 % pour la période mai-juillet 1985, les secteurs ayant enregistré la progression la plus rapide étant ceux machines et matériel de transport (+20 %) et des boissons et tabacs (+18 %).

7. AGRICULTURE: Au 1^{er} juin 1985, baisse du cheptel bovin (-2,2 %) de la Communauté, mais augmentation sensible du cheptel porcin (+3,5 %)

Le cheptel bovin pour lequel on dispose de données, relatives à mai-juin 1985, a régressé en douze mois de 2,2 %, par suite des abatages accrus dus à l'instauration des quotas laitiers en avril 1984 et dont les effets se sont fait sentir à ce niveau dès septembre 1984. De toutes les catégories de bovins, c'est celle des vaches laitières qui accuse la plus forte baisse (-5,1 %), tandis que le nombre de vaches nourrices n'enregistre que 2,7 % d'augmentation. De l'avis d'Eurostat, le marché de la viande bovine devrait se normaliser au cours de l'année 1986, pourvu qu'entre-temps les stocks d'intervention, qui atteignent près de 800 000 tonnes, puissent être résorbés.

Le cheptel porcin, quant à lui, accuse une nouvelle hausse de 3,3 % laissant présager, pour la période de août 1985 à juillet 1986, une production en augmentation de 4,3 % par rapport aux douze mois précédents. Cette évolution ne peut conduire à des tensions sur le marché du porc qui est déjà largement approvisionné à l'intérieur de la Communauté et dont les exportations vers les pays tiers atteignent déjà des niveaux appréciables.

Bonnes récoltes en 1985

Les deux vagues de froid de janvier et février n'ont pas pénalisé sérieusement les cultures de céréales qui ont bénéficié de conditions climatiques excellentes en mai et juin. Le froid et l'excès d'humidité de mars et avril n'ont fait que retarder les semis des cultures de printemps, qui obtiennent de bons rendements en 1985.

La situation des statistiques au 4 octobre 1985 fournit les résultats provisoires ci-après pour la Communauté à dix: la production des céréales s'élève à 140,3 millions de tonnes, 7 %, par rapport à la récolte exceptionnelle de 1984, dont: blé 67,6 millions de tonnes, 12 %; orge 42,0 millions de tonnes, 4 % et maïs 21,4 millions de tonnes +6 %, croissance uniquement due à la sole record 3,28 millions d'ha consacrée au maïs-grain.

En production de pommes de terre, 34,0 % millions de tonnes, 2 %, et de betteraves sucrières 87,7 millions de tonnes, +1 %, les rendements ont été bons pour des cultures en recul. Par contre, une nouvelle progression des cultures entraîne des records de production pour les graines oléagineuses 6,02 millions de tonnes, +16 %, et des légumes secs 2,12 millions de tonnes, +2 %.

Dans une Communauté européenne à douze est probable que les cultures déficitaires (maïs, protéagineux, oléagineux) continueront leur extension au cours de la campagne agricole 1985-1986.

8. TAUX DE CHANGE: Stabilité du SME face à la chute brutale du dollar

La détermination dont ont fait preuve les autorités monétaires des grands pays industrialisés a convaincu les marchés financiers internationaux de leur volonté d'«aider» un dollar surévalué à trouver son niveau d'équilibre et provoqué une chute brutale de la monnaie américaine, le lundi 23 septembre, par rapport aux principales monnaies européennes et particulièrement par rapport au yen japonais. Dans l'accord conclu à New-York le 22 septembre, les cinq grands (États-Unis, Allemagne, France, Royaume-Uni et Japon) se sont clairement engagés à faire intervenir leur banque centrale sur le marché des devises et à vendre des dollars dans le but d'obtenir une baisse de cette monnaie par rapport à celles des principaux partenaires commerciaux des États-Unis. A la mi-octobre, le dollar semble s'être stabilisé à un niveau bas par rapport au yen et aux principales monnaies européennes. Voici quelques cours indicatifs du dollar enregistrés le 18 octobre: 2,64 DM, 8,05 FF, 0,70 UKL, 215 yen.

Un autre fait remarquable est l'absence de tout effet déstabilisateur sur le SME à la suite de la chute du dollar. Les «gains» résultant de la baisse du dollar ont été les mêmes pour les principales monnaies du SME et c'est la parité yen/dollar qui s'est le plus fortement modifiée. Les facteurs suivants semblent avoir aidé le SME à absorber de manière relativement aisée les chocs extérieurs:

- l'effet des différentiels de taux d'intérêt entre les monnaies du SME qui contrebalancent les différentiels d'inflation et les conséquences possibles des déséquilibres des balances de paiements,
- l'engagement crédible de tous les pays du SME à pratiquer une politique de limitation de l'inflation,

- des taux de croissance faibles et relativement voisins dans les principales économies de la CE.

La première quinzaine d'octobre a également vu la dévaluation de 15 % de la drachme par rapport au dollar et aux monnaies du SME. C'est l'une des mesures prises (11 octobre) par le gouvernement de la Grèce dans le cadre d'un vaste programme de stabilisation de l'économie grecque.

9. RÉSERVES: L'or constitue une grande partie des réserves dans la plupart des pays communautaires

A la fin du mois d'août, les réserves extérieures (exprimées en Écus) étaient légèrement inférieures à leur niveau correspondant de la fin juillet dans la plupart des pays pour lesquels les données sont disponibles:

- une petite baisse a été enregistrée en Belgique (-0,3 milliard), au Danemark (-0,7 milliard), en Irlande (-0,2 milliard) et en Italie (-0,3 milliard);
- un accroissement a été observé en RF d'Allemagne (+1,2 milliard) et aux Pays-Bas (+0,5 milliard);
- le niveau est resté inchangé en Grèce et au Royaume-Uni.

Des données relatives à la situation à la fin juillet sont disponibles pour la France (-2,8 milliards par rapport à juin), l'Espagne (-0,8 milliard) et le Portugal (+0,1 milliard).

Pour évaluer correctement la baisse des chiffres de juillet en France et en Espagne, il convient de tenir compte du recul de 9 % du dollar par rapport à l'Écu au cours de ce mois (chiffres de fin juillet par rapport à ceux de fin juin).

Les réserves or des banques centrales se modifient rarement sous leur forme physique (dans la plupart des cas, elles restent inchangées pendant des années) et par suite de la démonétisation croissante de l'or, elles ont tendance à être considérées comme un moyen de paiement international utilisé en dernier recours.

Il est néanmoins intéressant de comparer les réserves or (évaluées aux prix de marché) détenues par les pays ci-dessous avec les autres réserves de ces pays. Le résultat est le suivant:

Réserves or par rapport aux autres réserves

Portugal	6,5
États-Unis	3,4
Belgique	2,4
Pays-Bas	1,5
France	1,1
Italie	1,0
RF d'Allemagne	0,8
Grèce	0,8
Royaume-Uni	0,6
Espagne	0,4
Japon	0,3
Danemark	0,1
Irlande	0,03

Le chiffre de 6,5 pour le Portugal signifie, par exemple, que les réserves de ce pays sont 6,5 fois plus importantes que ses autres réserves, et celui de 0,03 pour l'Irlande que les réserves or sont égales à 3 % des autres réserves.

10. PIB: Après un mauvais premier trimestre 1985, la croissance reprend ses droits et le PIB augmente de 3,9 % pour la Communauté

Le deuxième trimestre 1985 est marqué par une reprise très sensible de la croissance. En rythme annuel, le PIB augmente de 3,9 % pour l'Europe des Dix, après une baisse de 0,4 % au trimestre précédent. Cette hausse est due pour l'essentiel à un effet de rattrapage après des conditions climatiques défavorables.

Pour les États-Unis, l'augmentation correspondante est de 1,9 % contre 0,3 % et pour le Japon de 7,6 % contre 0,8 %.

L'augmentation du PIB en Europe résulte des évolutions relativement parallèles dans les quatre principales économies:

- RF d'Allemagne: 5,5 % après -4,6 % au premier trimestre,
- Royaume-Uni: 3,9 % après 2,8 % au premier trimestre,
- Italie: 3,4 % après 3,2 % au premier trimestre,
- France: 2,3 % après -1,1 % au premier trimestre.

Le volume des investissements augmente de 3,3 % en Europe après la baisse de 9,2 % au trimestre précédent en partie due à des facteurs climatiques. La hausse est de l'ordre de 12 % aux États-Unis (-0,1 % au premier trimestre 1985) et de 6,6 % au Japon (-2,0 % le trimestre précédent).

Si les évolutions du PIB sont relativement parallèles dans les quatre plus grands États membres, par contre les évolutions des investissements sont très contrastées:

- hausse en RF d'Allemagne de 24,3 % après une baisse de 43,7 % au trimestre précédent,
- hausse aussi en France (2,3 %) après une baisse de 2,2 %,
- prolongement de la hausse en Italie (4,8 %) après 5,2 %.

Mais

- baisse importante au Royaume-Uni (-31,7 %) après une hausse de 24,2 % au premier trimestre de 1985.

SCHAUBILDER

GRAPHICS

GRAPHIQUES

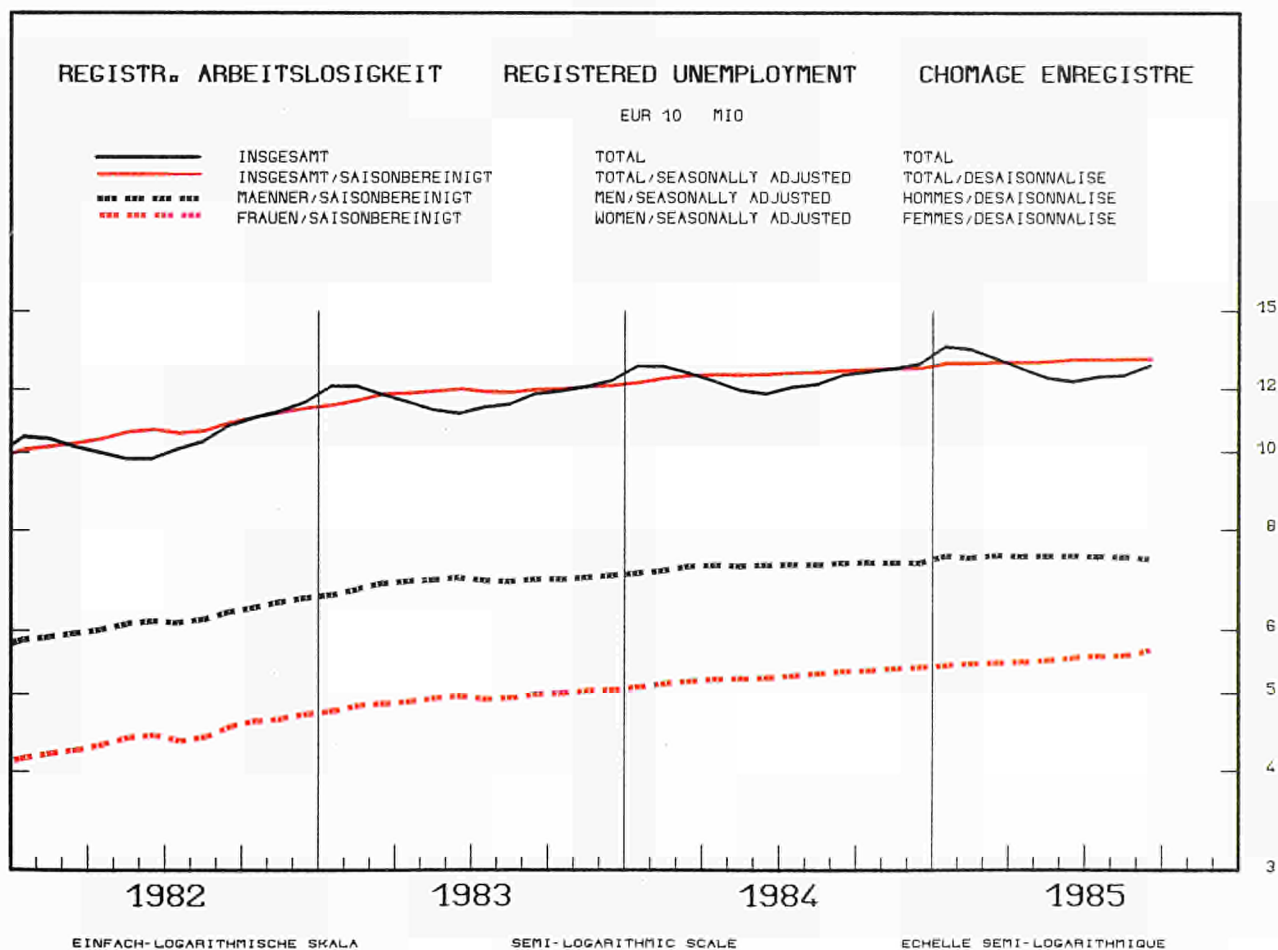
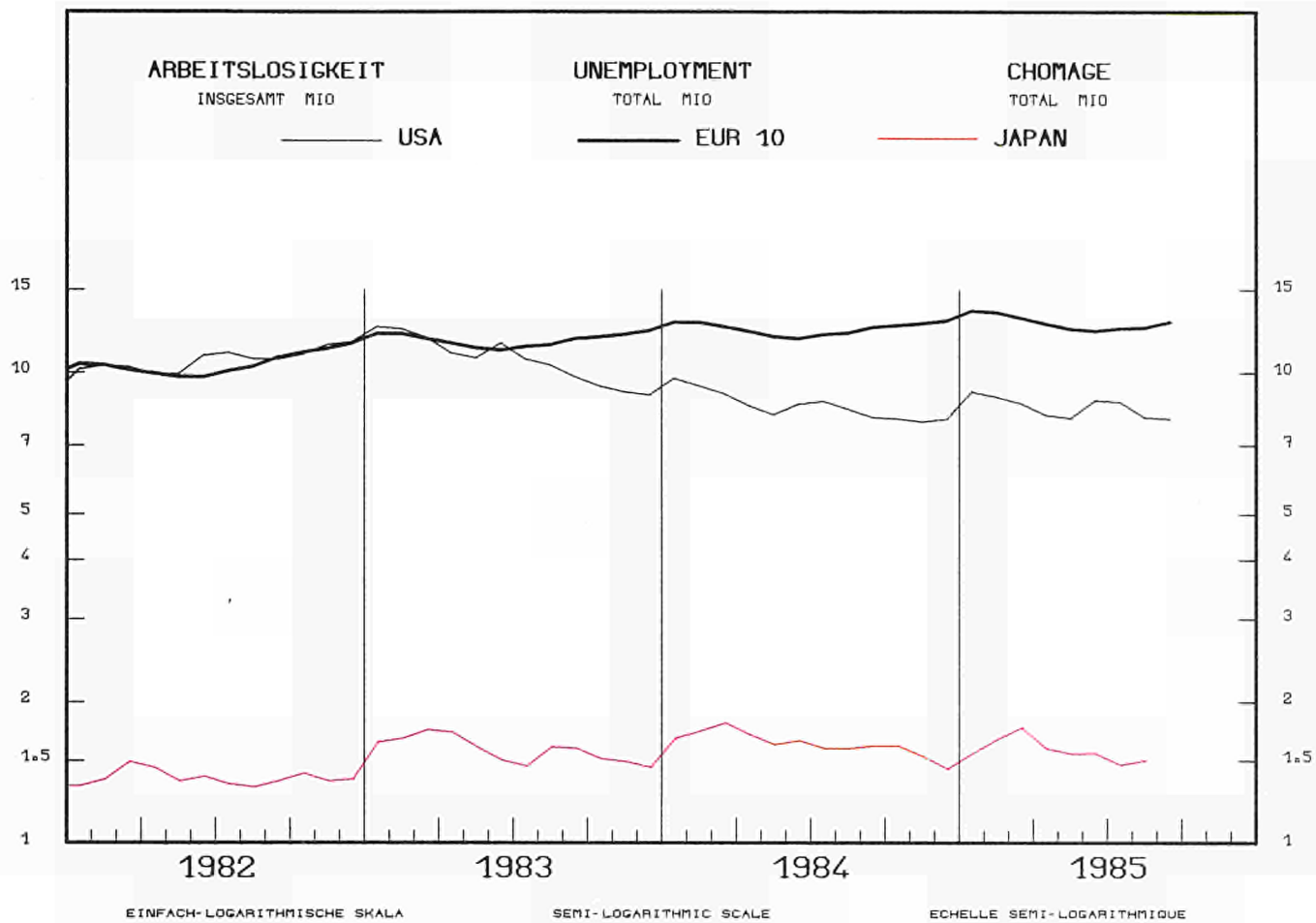

REGISTR. ARBEITSLOSIGKEIT

REGISTERED UNEMPLOYMENT

CHOMAGE ENREGISTRE

SAISONBEREINIGT

SEASONALLY ADJUSTED
1 000

DESAISONNALISE

— D

— F

..... I

+++++ UK

..... NL

+++++ B

..... IRL

+++++ DK

----- ESPANA (1)

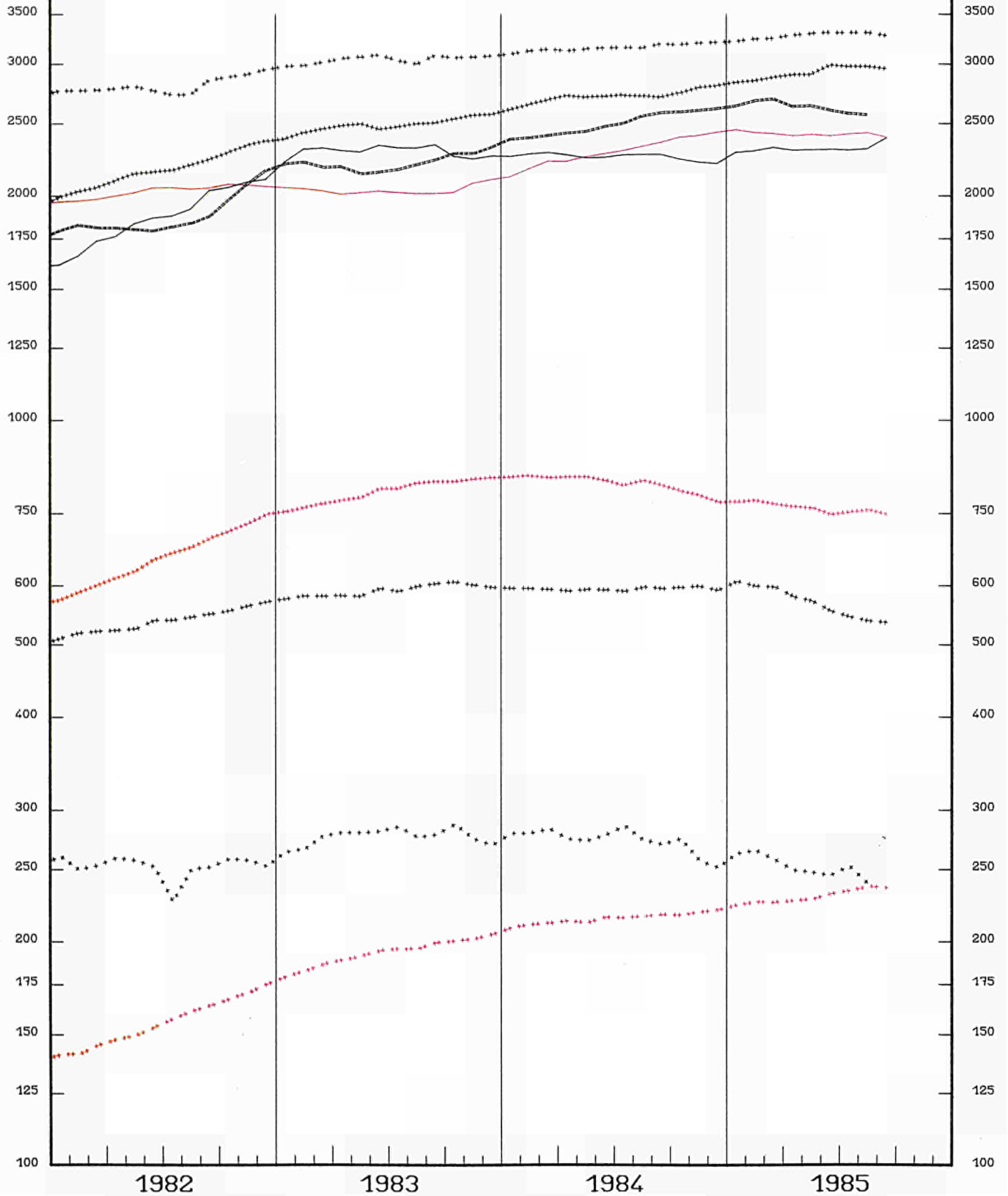

EINFACH-LOGARITHMISCHE SKALA
(1) NICHT-SAISONBEREINIGT

SEMI-LOGARITHMIC SCALE
(1) NOT SEASONALLY ADJUSTED

ECHELLE SEMI-LOGARITHMIQUE
(1) NON-DESAISONNALISE

REGISTR. ARBEITSLOSIGKEIT

VERÄNDERUNG

BR DEUTSCHLAND

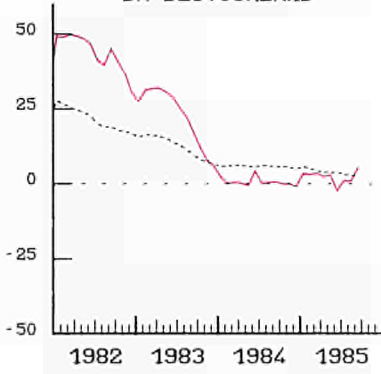

REGISTERED UNEMPLOYMENT

VARIATION
% T/T-12

FRANCE

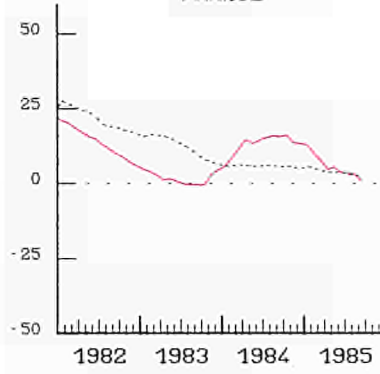

CHOMAGE ENREGISTRE

VARIATION

ITALIA

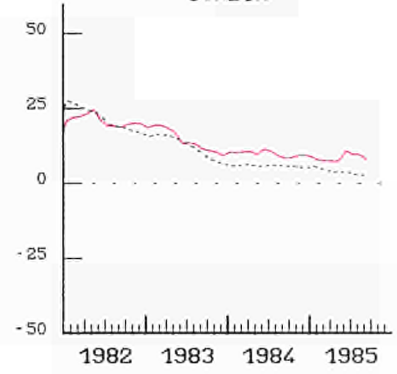

NEDERLAND

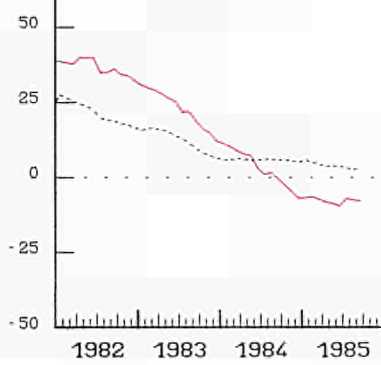

BELGIQUE BELGIE

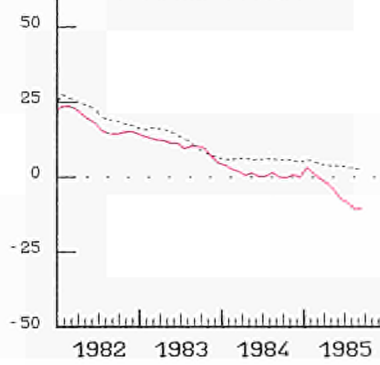

UNITED KINGDOM

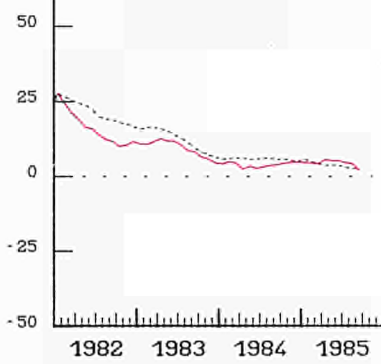

IRELAND

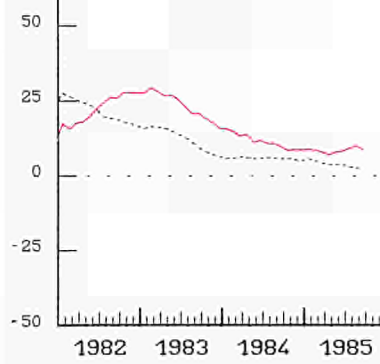

DANMARK

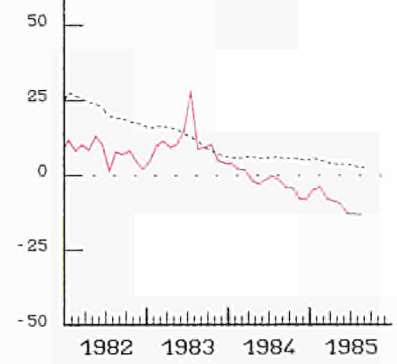

ESPAÑA

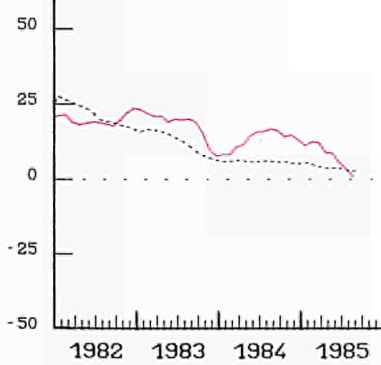

USA

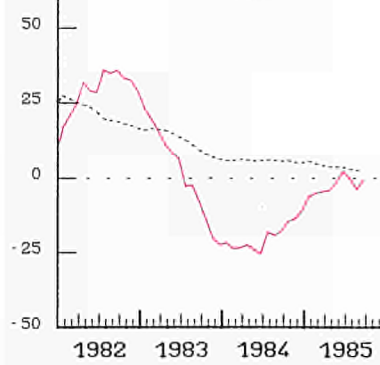

JAPAN

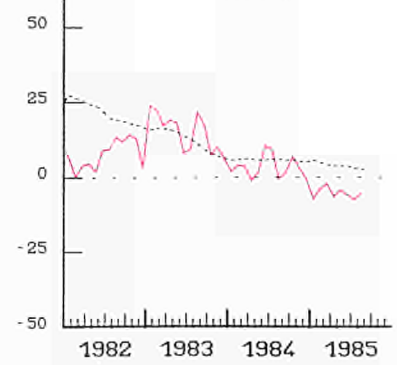

----- EUR 10

INDUSTRIELLE PRODUKTION

TENDENZ 1980=100

INDUSTRIAL PRODUCTION

TREND 1980=100

PRODUCTION INDUSTRIELLE

TENDANCE 1980=100

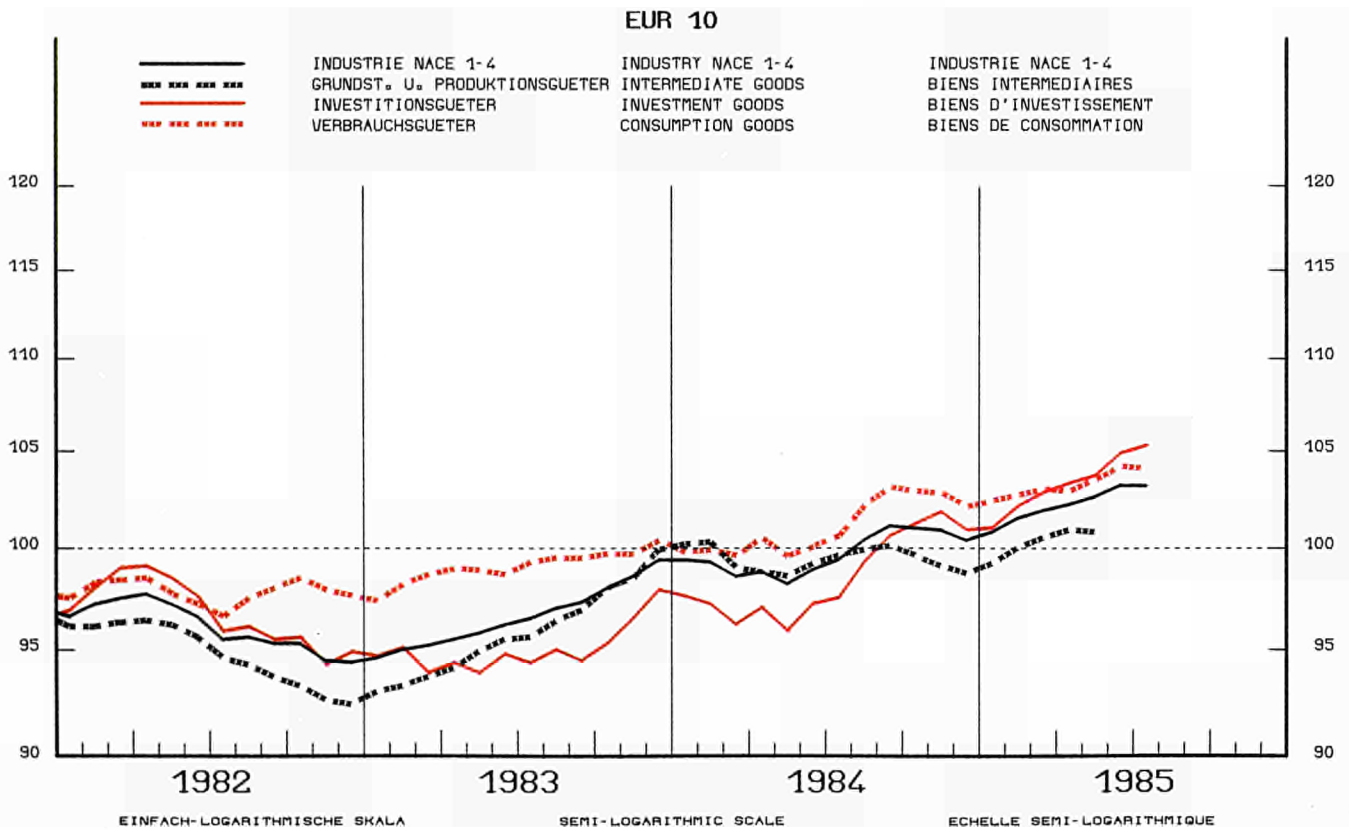
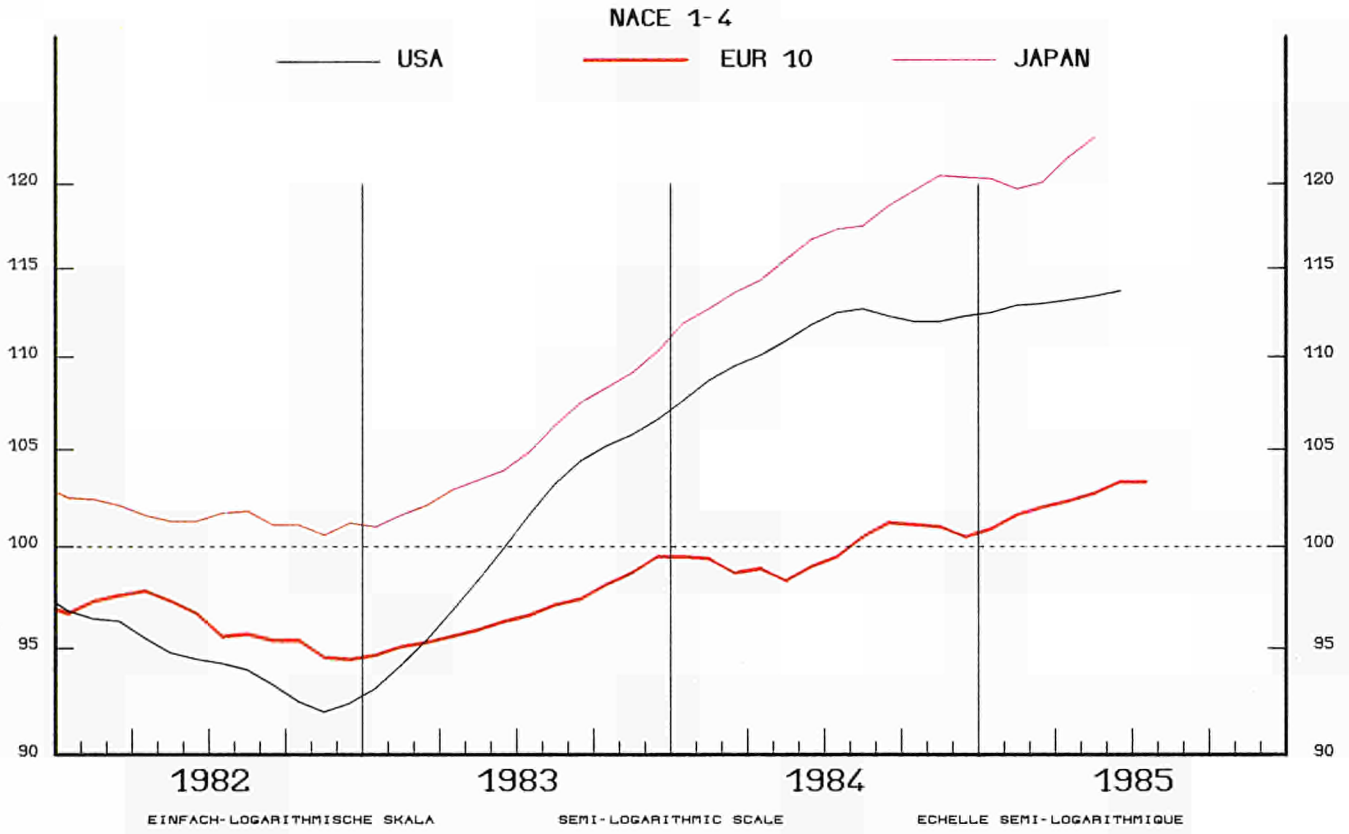

INDUSTRIELLE PRODUKTION

INDUSTRIAL PRODUCTION

PRODUCTION INDUSTRIELLE

NACE 1-4 1980=100

BR DEUTSCHLAND

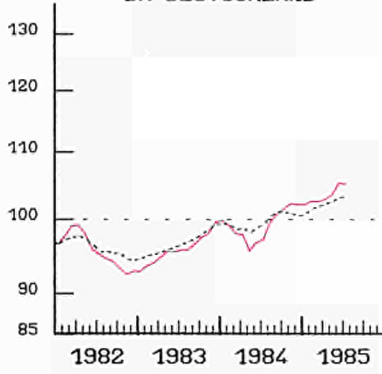

FRANCE

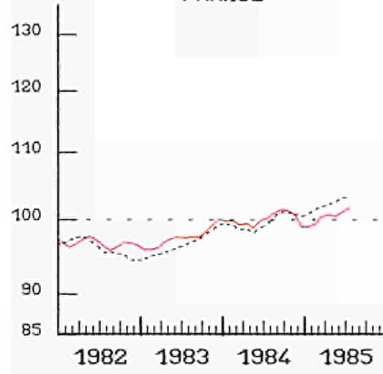

ITALIA

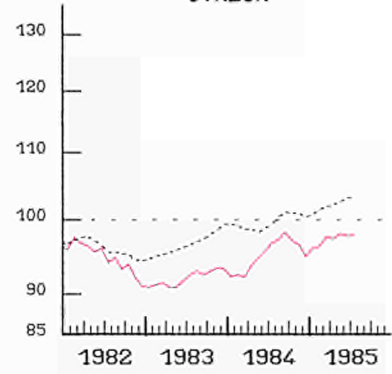

NEDERLAND

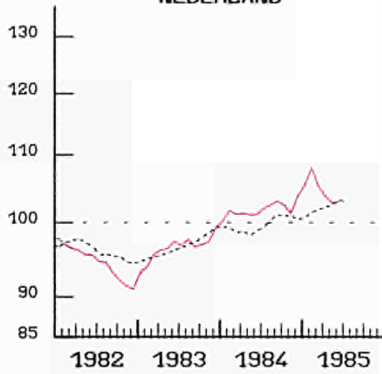

BELGIQUE BELGIE

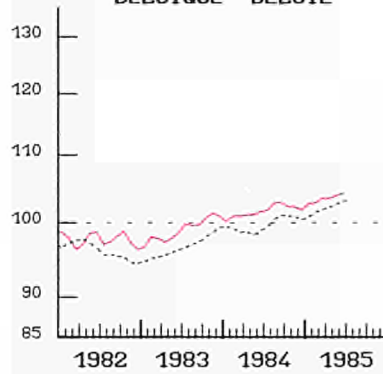

LUXEMBOURG

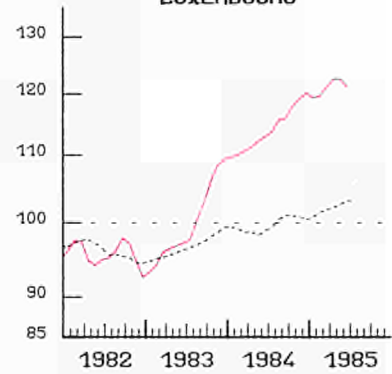

UNITED KINGDOM

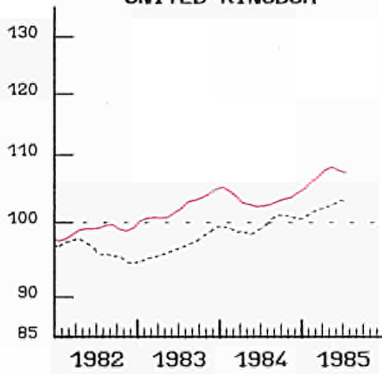

IRELAND

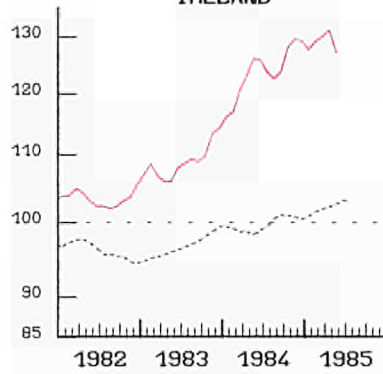

DANMARK

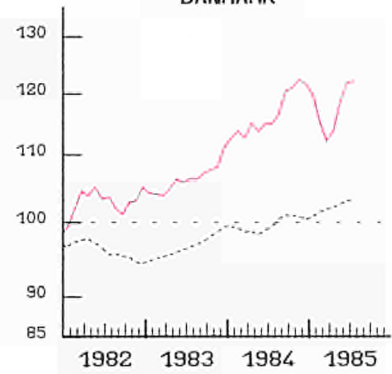

HELLAS

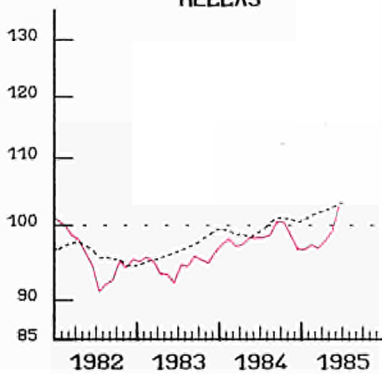

ESPANA

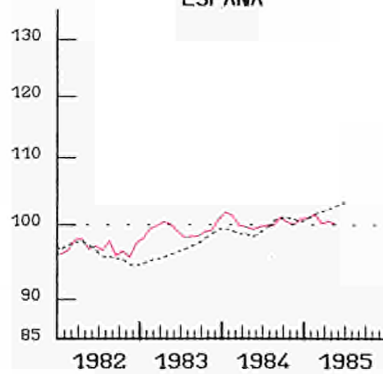

PORTUGAL

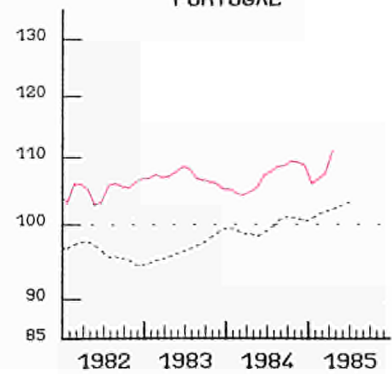

----- EUR 10

EINFACH-LOGARITHMISCHE SKALA

SEMI-LOGARITHMIC SCALE

ECHELLE SEMI-LOGARITHMIQUE

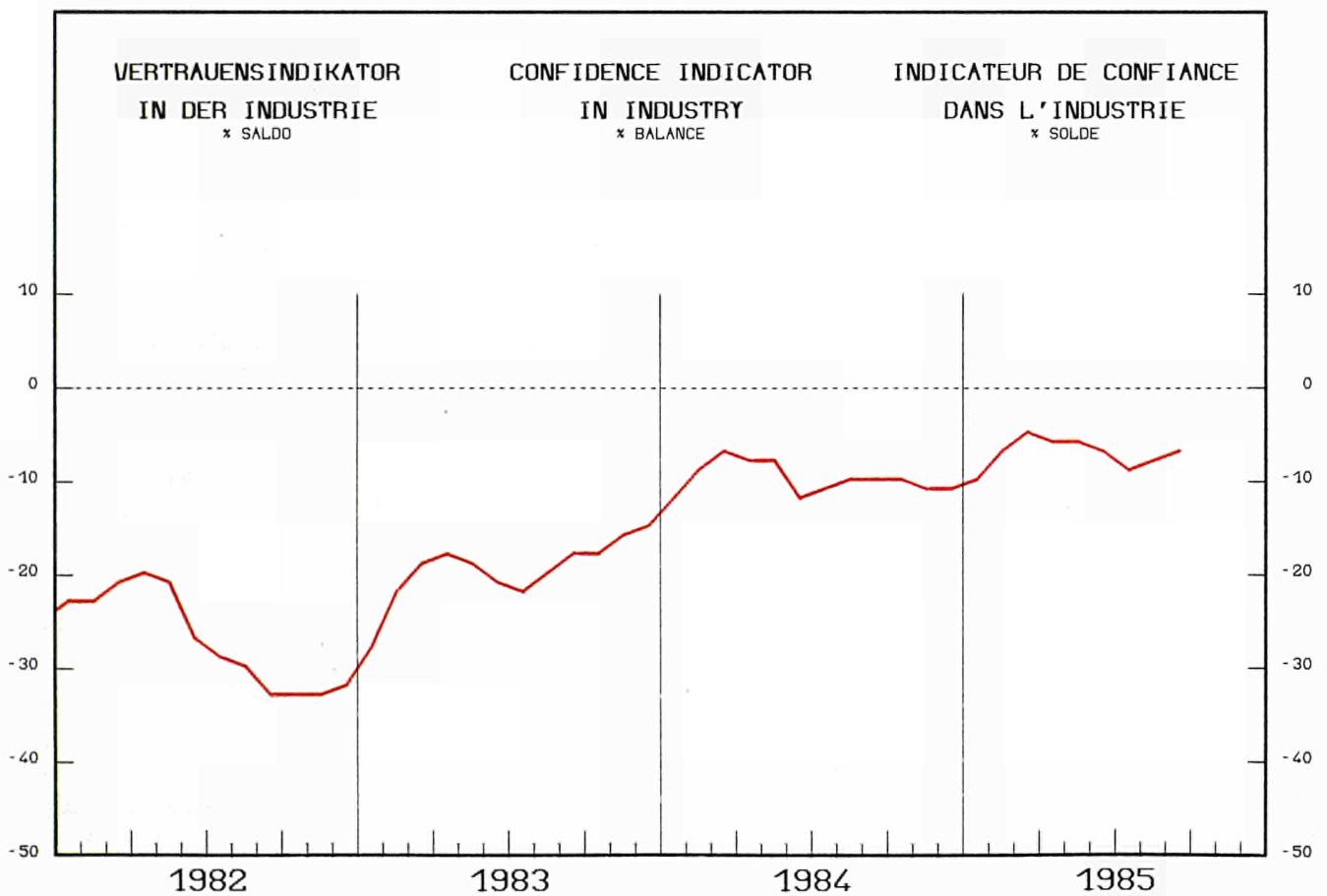
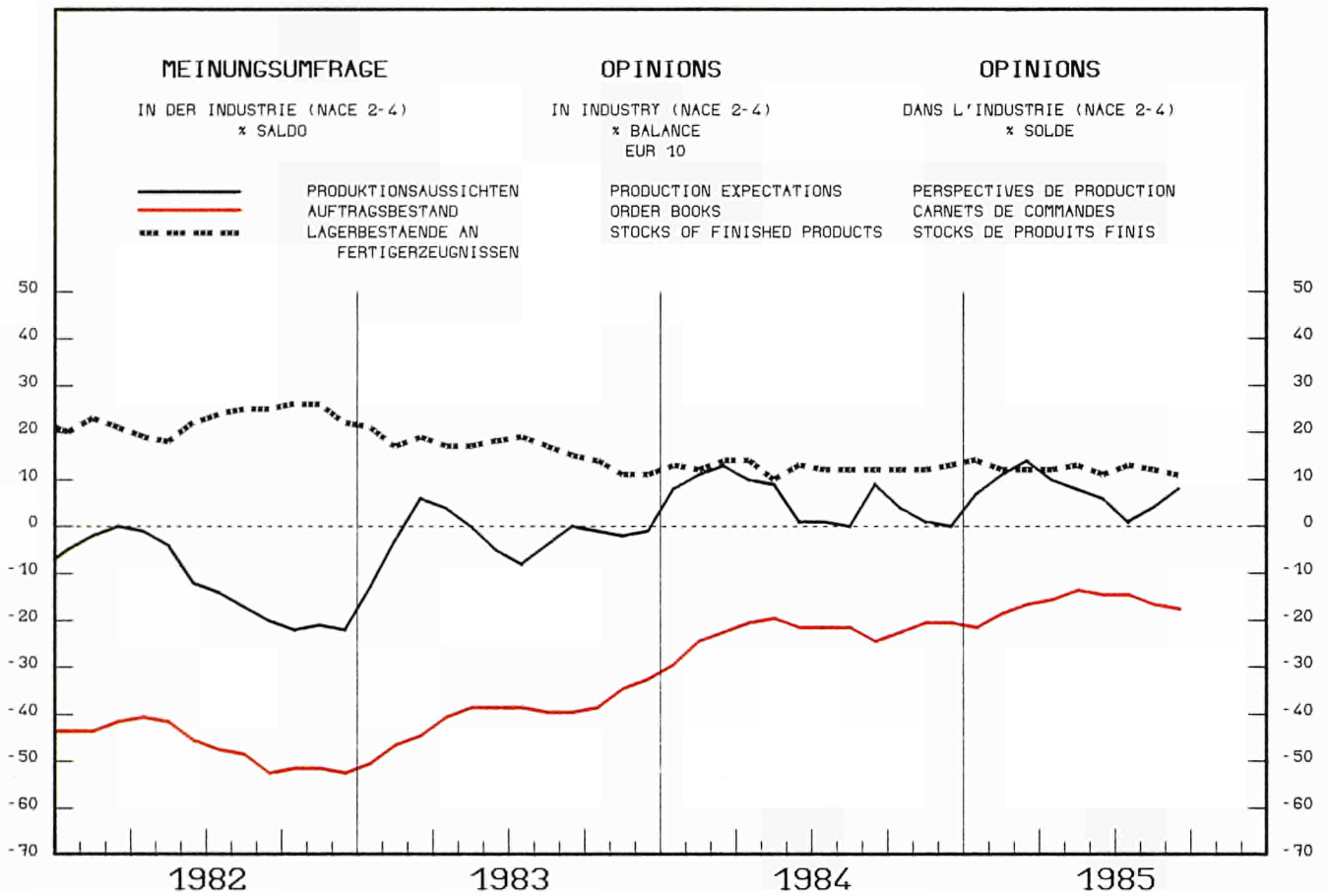

VERKAUFSVOLUMEN

DES EINZELHANDELS

RETAIL TRADE VOLUME

1980 = 100

VOLUME DES VENTES

DU COMMERCE DE DETAIL

DEUTSCHLAND

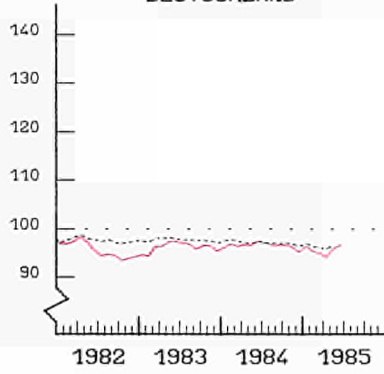

FRANCE

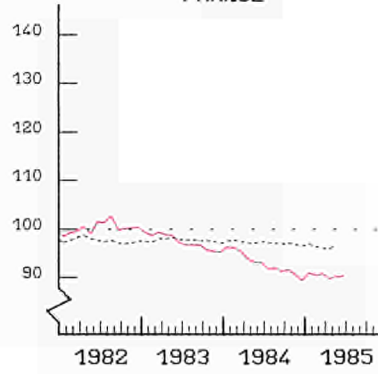

NEDERLAND

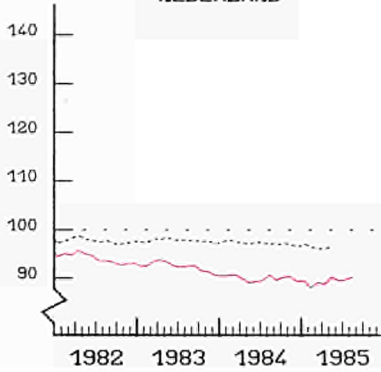

BELGIQUE BELGIE

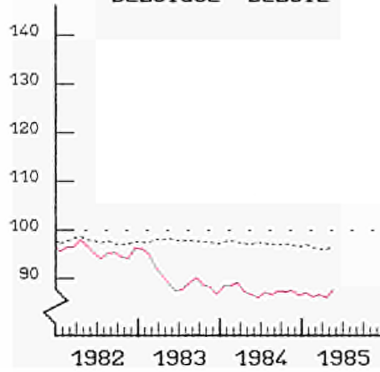

LUXEMBOURG

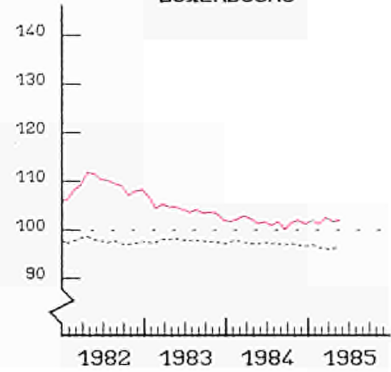

UNITED KINGDOM

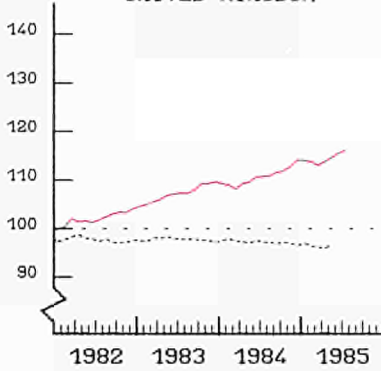

IRELAND

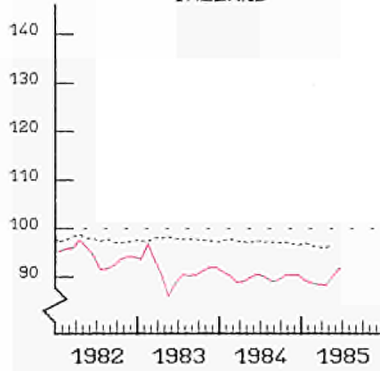

DANMARK

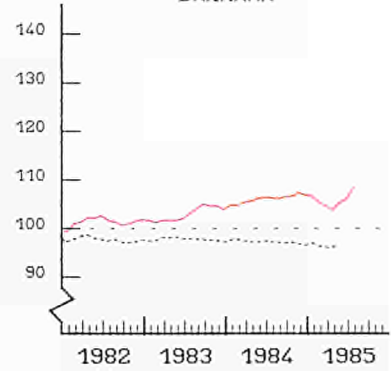

HELLAS

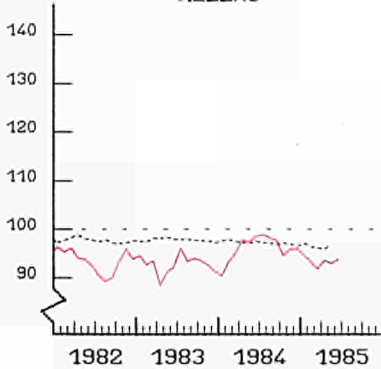

JAPAN

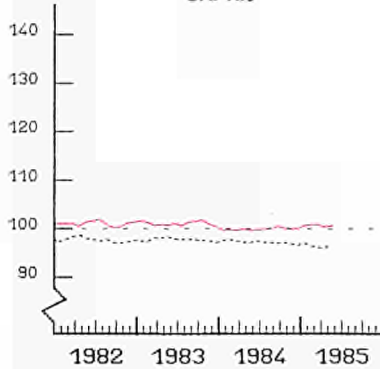

USA

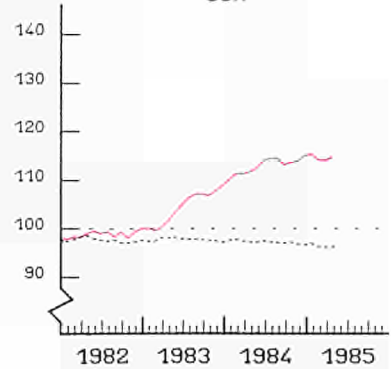

SAISONBEREINIGTE INDIZES
GLEITENDE 3-MONATSDURCHSCHNITTE
(1) OHNE ITALIEN

EUR (1)
SEASONALLY ADJUSTED INDICES
3 MONTH MOVING AVERAGE
(1) WITHOUT ITALY

INDICE DESAISONNALISE
MOYENNE MOBILE SUR 3 MOIS
(1) SAUF ITALIE

MRD ECU

— IMPORT

— EXPORT

EUR 10 (1)

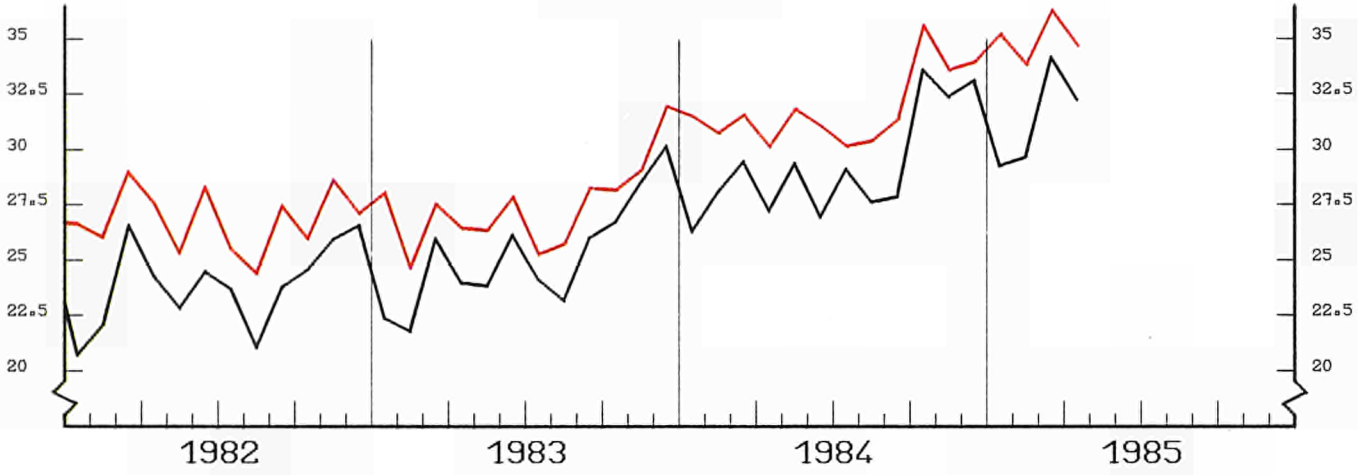

(1) EXTRA-EG HANDEL

(1) EXTRA-EC TRADE

(1) COMMERCE EXTRA CE

USA

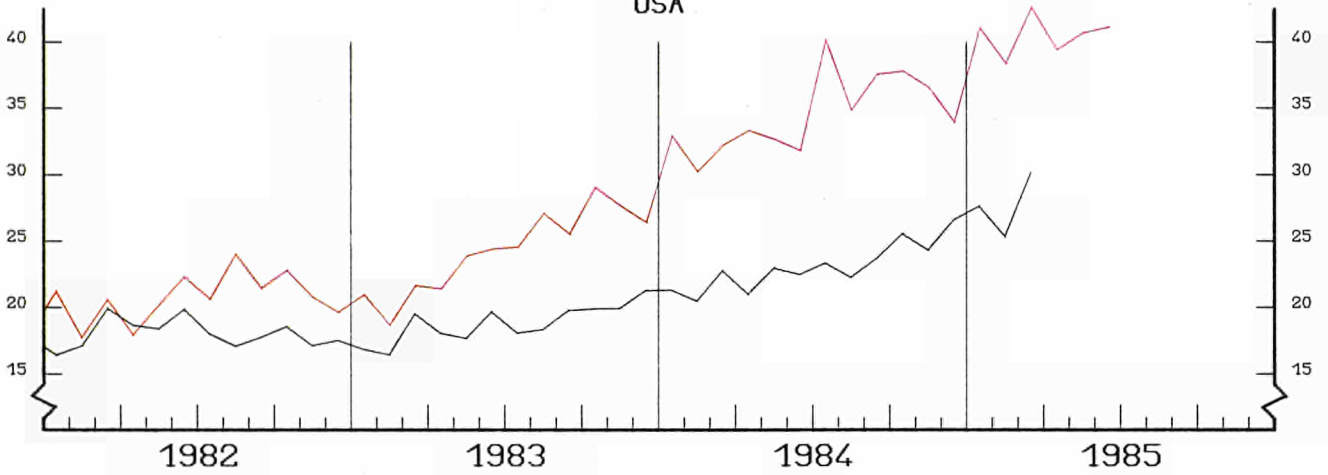

JAPAN

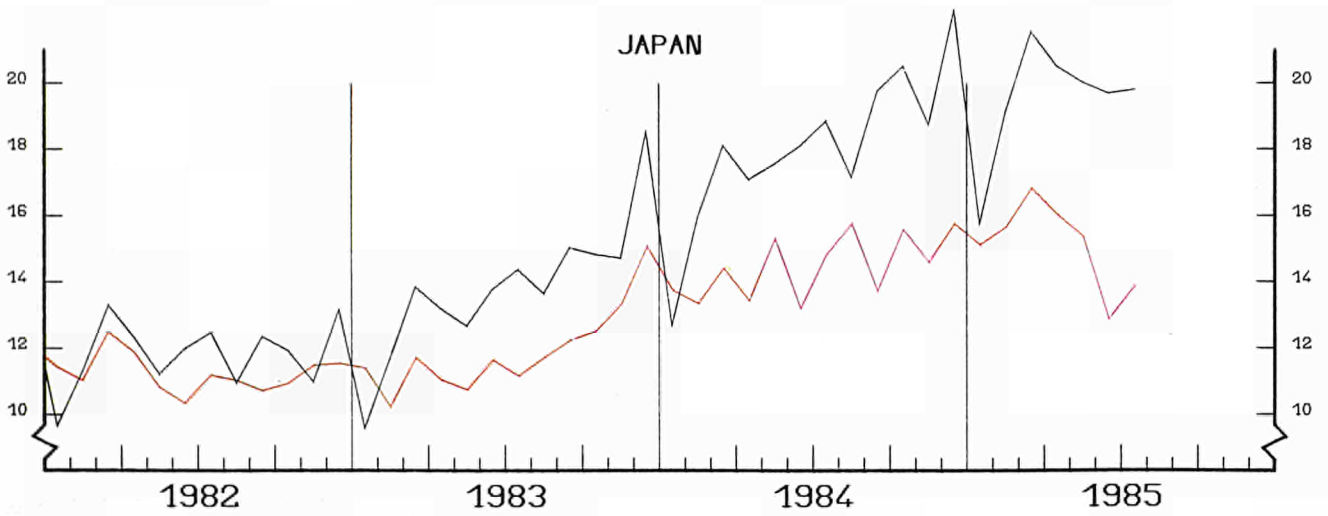

AUSSENHANDEL
INDIZES DER TATSAECHLICHEN WERTE
 IN ECU 1980=100

EXTERNAL TRADE
VALUE INDICES
 IN ECU 1980 = 100

COMMERCE EXTERIEUR
INDICES DES VALEURS COURANTES
 EN ECU 1980 = 100

BR DEUTSCHLAND

FRANCE

ITALIA

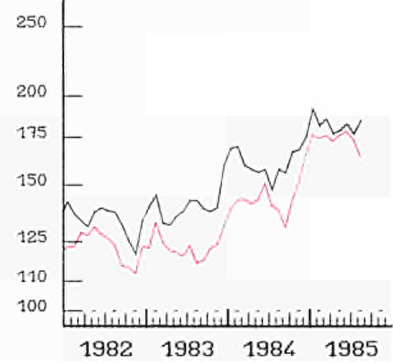
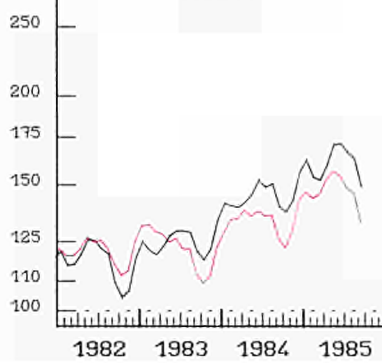
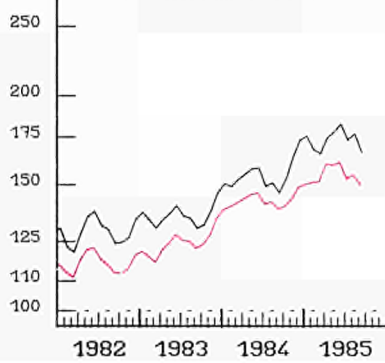

NEDERLAND

UEBL BLEU

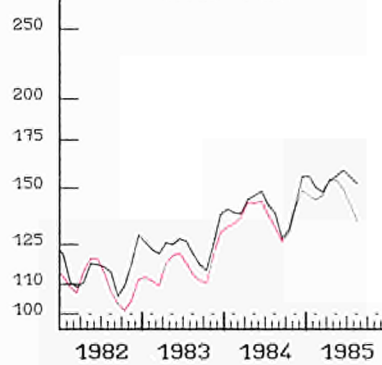
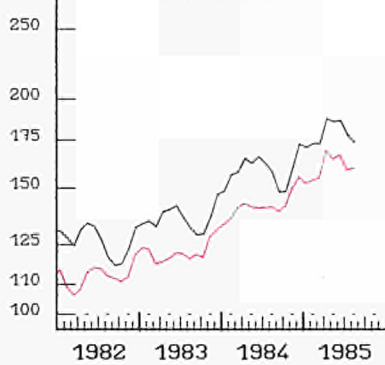

UNITED KINGDOM

IRELAND

DANMARK

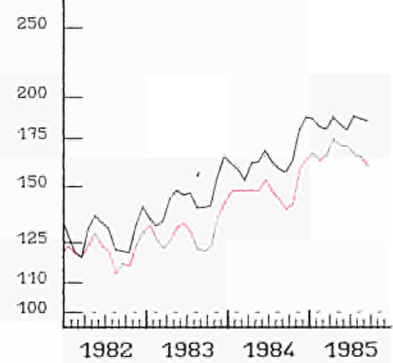
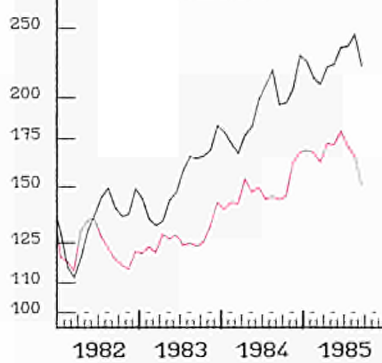
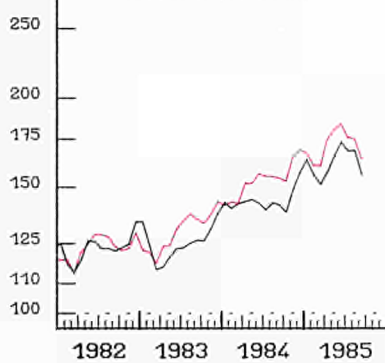

HELLAS

ESPANA

PORTUGAL

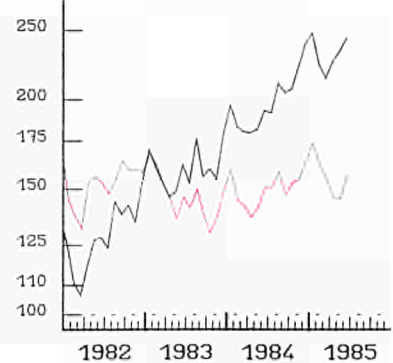
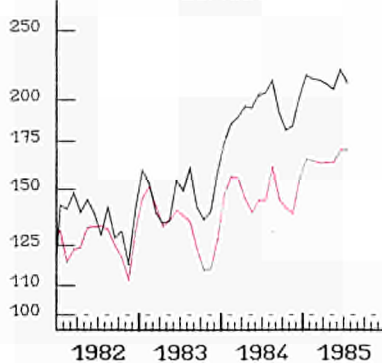
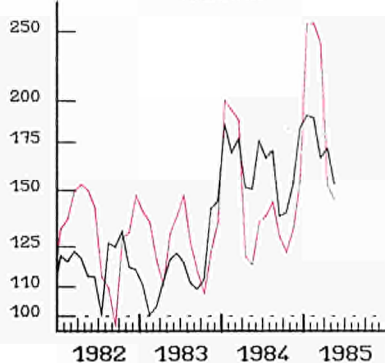

— IMPORT

— EXPORT

EINFACH-LOGARITHMISCHE SKALA
 GLEITENDE DURCHSCHNITT, LETZTE 3 MONATE

SEMI-LOGARITHMIC SCALE
 MOVING AVERAGE, LAST THREE MONTHS

ECHELLE SEMI-LOGARITHMIQUE
 MOYENNE MOBILE, TROIS DERNIERS MOIS

AUSSENHANDEL

EXTERNAL TRADE

COMMERCE EXTERIEUR

EXPORTS / IMPORTS * (1)

BR DEUTSCHLAND

FRANCE

ITALIA

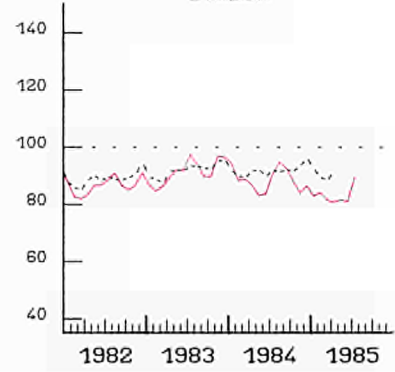
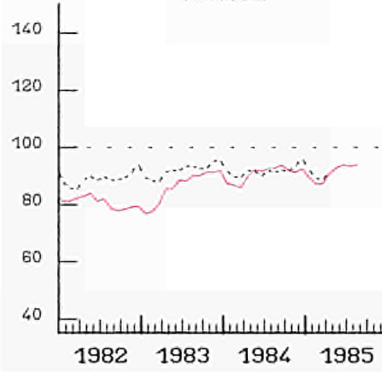
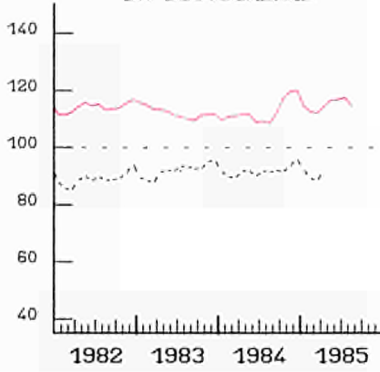

NEDERLAND

UEBL BLEU

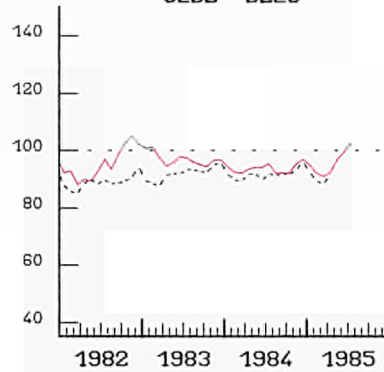
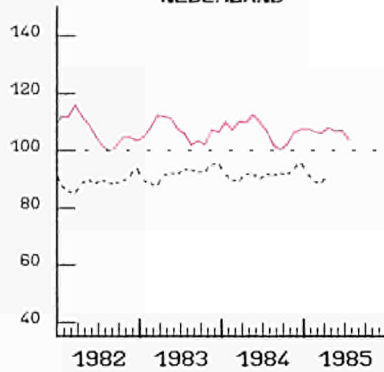

UNITED KINGDOM

IRELAND

DANMARK

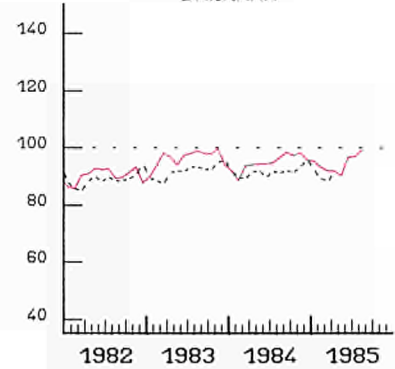
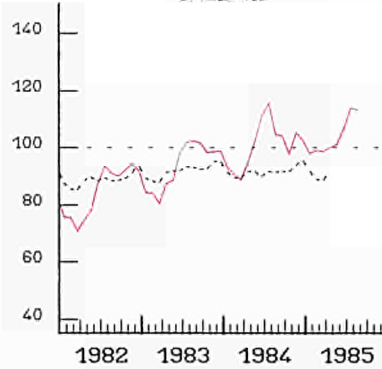
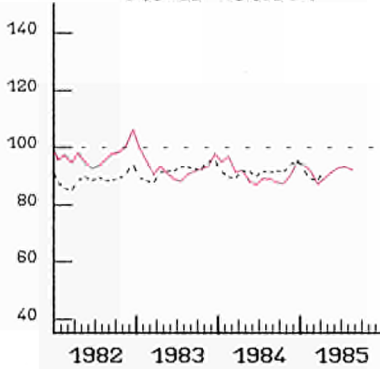

HELLAS

USA

JAPAN

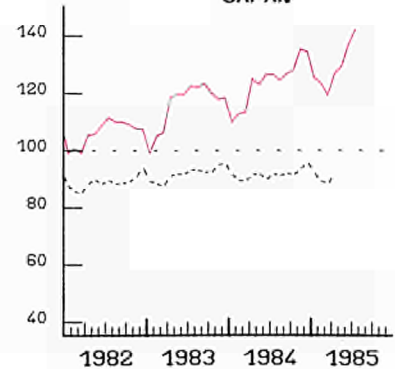
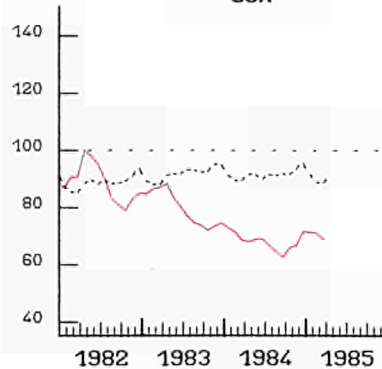
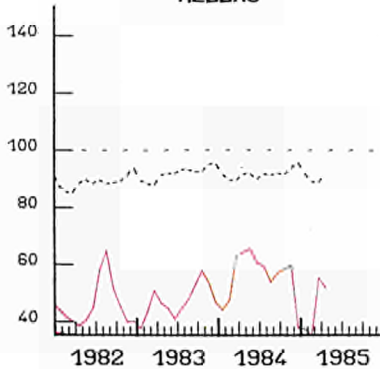

----- EUR 10

GLEITENDE DURCHSCHNITT, LETZTE 3 MONATE
(1) AUSFUHREN FOB IN PROZENT
DER EINFUHREN CIF

MOVING AVERAGE, LAST THREE MONTHS
(1) EXPORTS FOB IN PERCENT
OF IMPORTS CIF

MOYENNE MOBILE, TROIS DERNIERS MOIS
(1) EXPORTATIONS FOB EN POUR CENT
DES IMPORTATIONS CAF

VERBRAUCHERPREISE
GESAMTINDEX

CONSUMER PRICES
GENERAL INDEX

PRIX A LA CONSOMMATION
INDICE GENERAL

— USA

— EUR 10

— JAPAN

1980 = 100

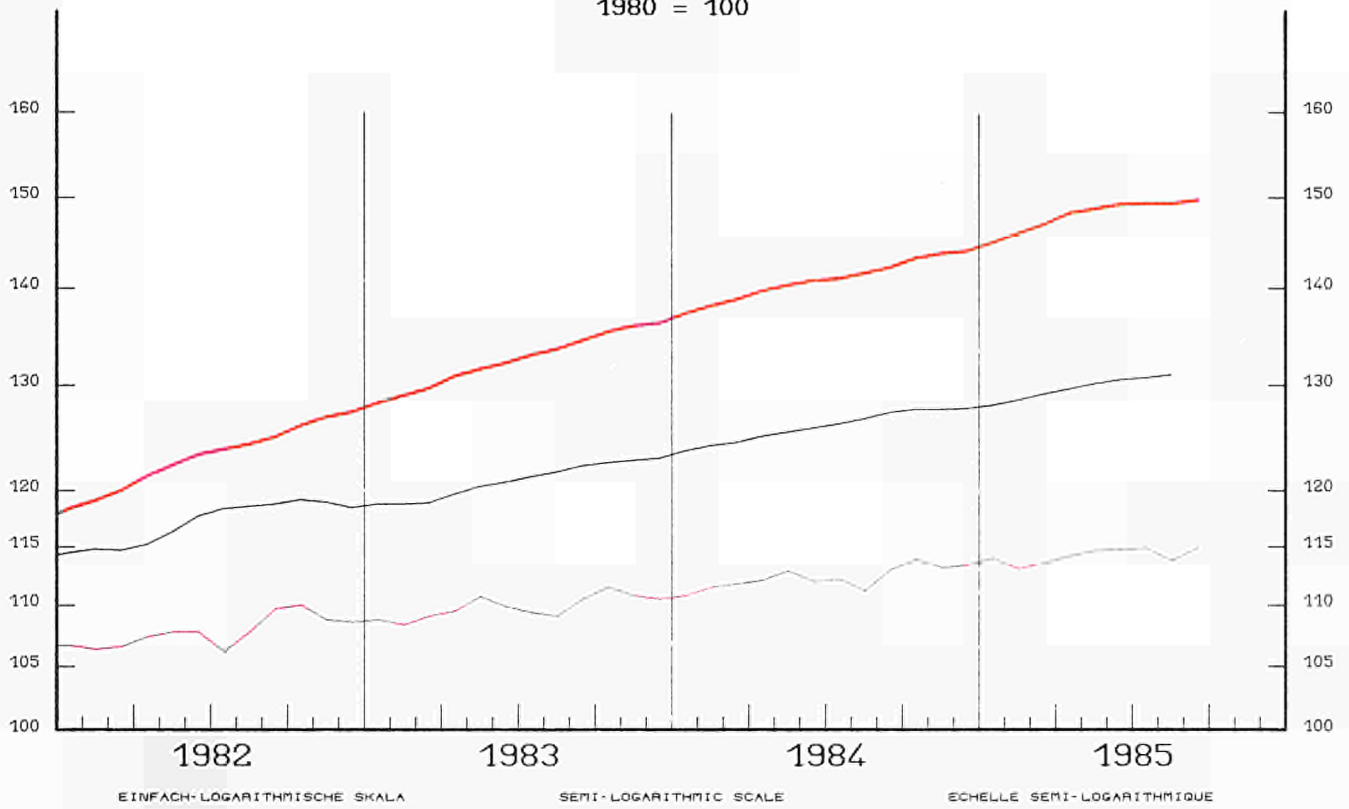

VERÄNDERUNG % T/T-12

VARIATION % T/T-12

VARIATION % T/T-12

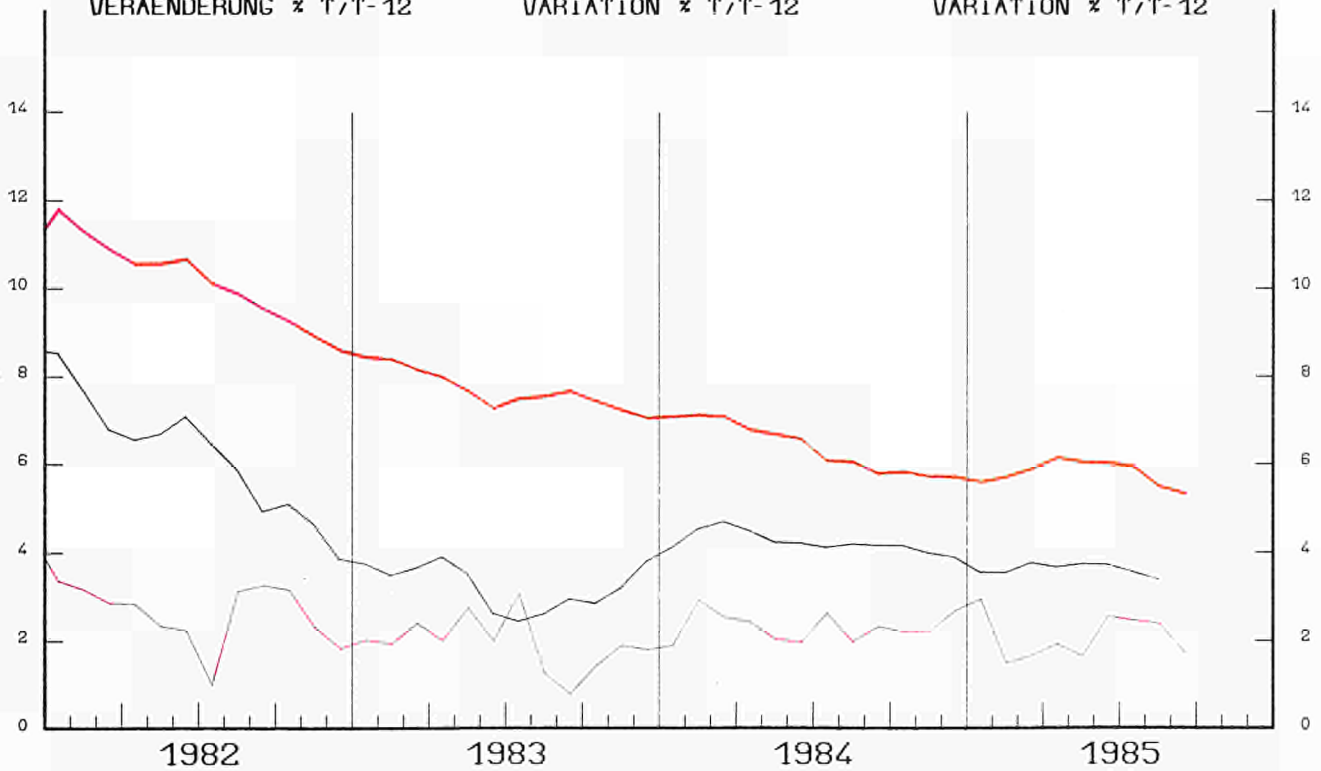

VERBRAUCHERPREISE
GESAMTINDEX

CONSUMER PRICES
GENERAL INDEX
1980 = 100

PRIX A LA CONSOMMATION
INDICE GENERAL

BR DEUTSCHLAND

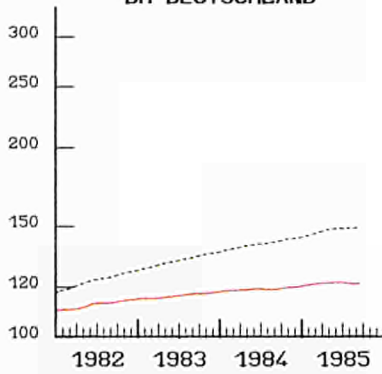

FRANCE

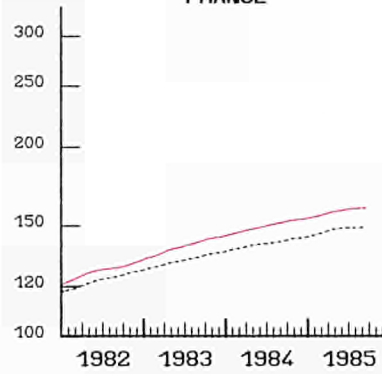

ITALIA

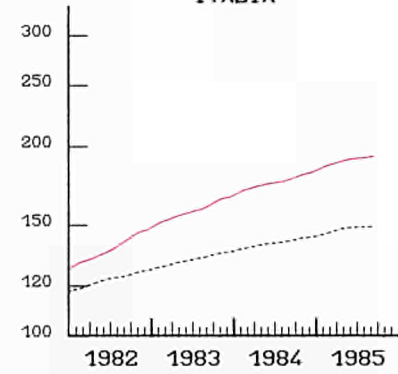

NEDERLAND

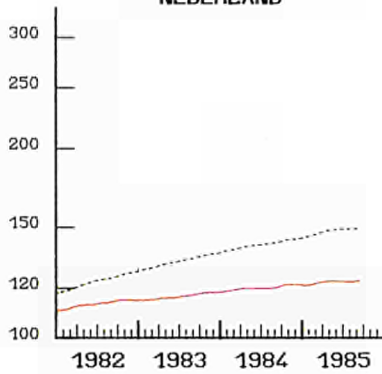

BELGIQUE BELGIE

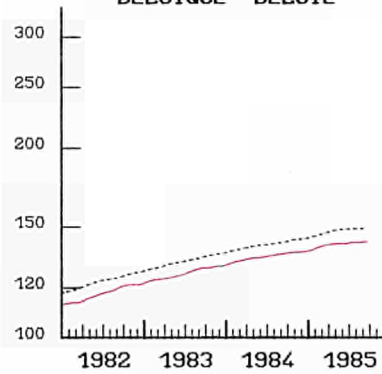

LUXEMBOURG

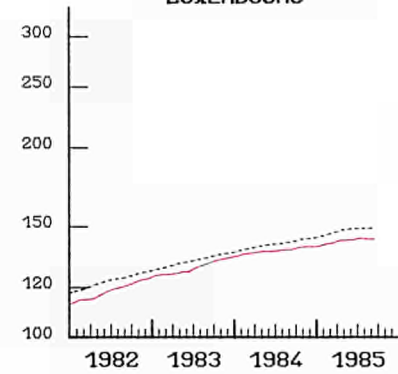

UNITED KINGDOM

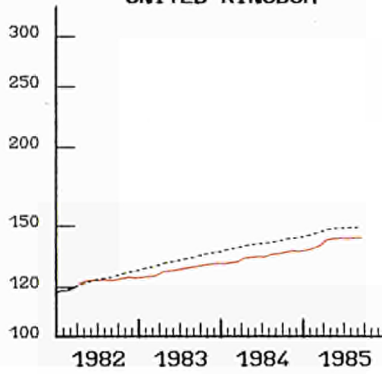

IRELAND

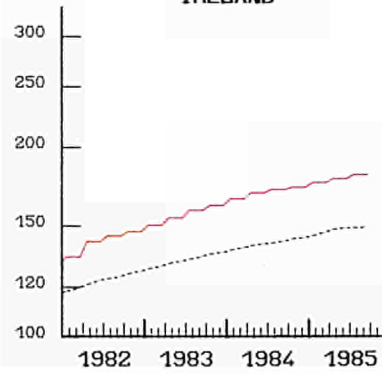

DANMARK

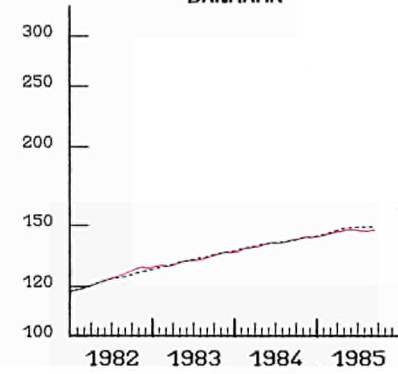

HELLAS

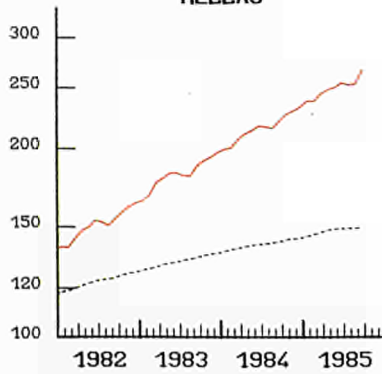

ESPANA

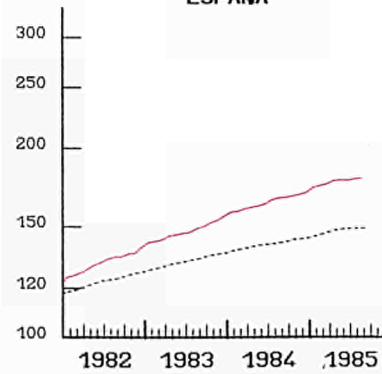

PORTUGAL

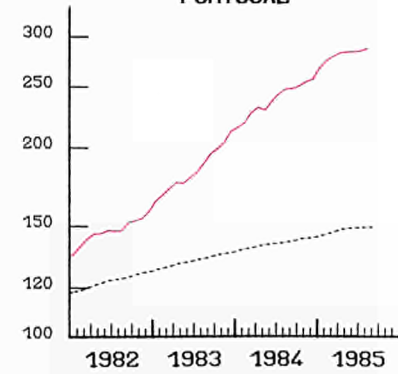

----- EUR 10
SEMI-LOGARITHMIC SCALE

EINFACH-LOGARITHMISCHE SKALA

ECHELLE SEMI-LOGARITHMIQUE

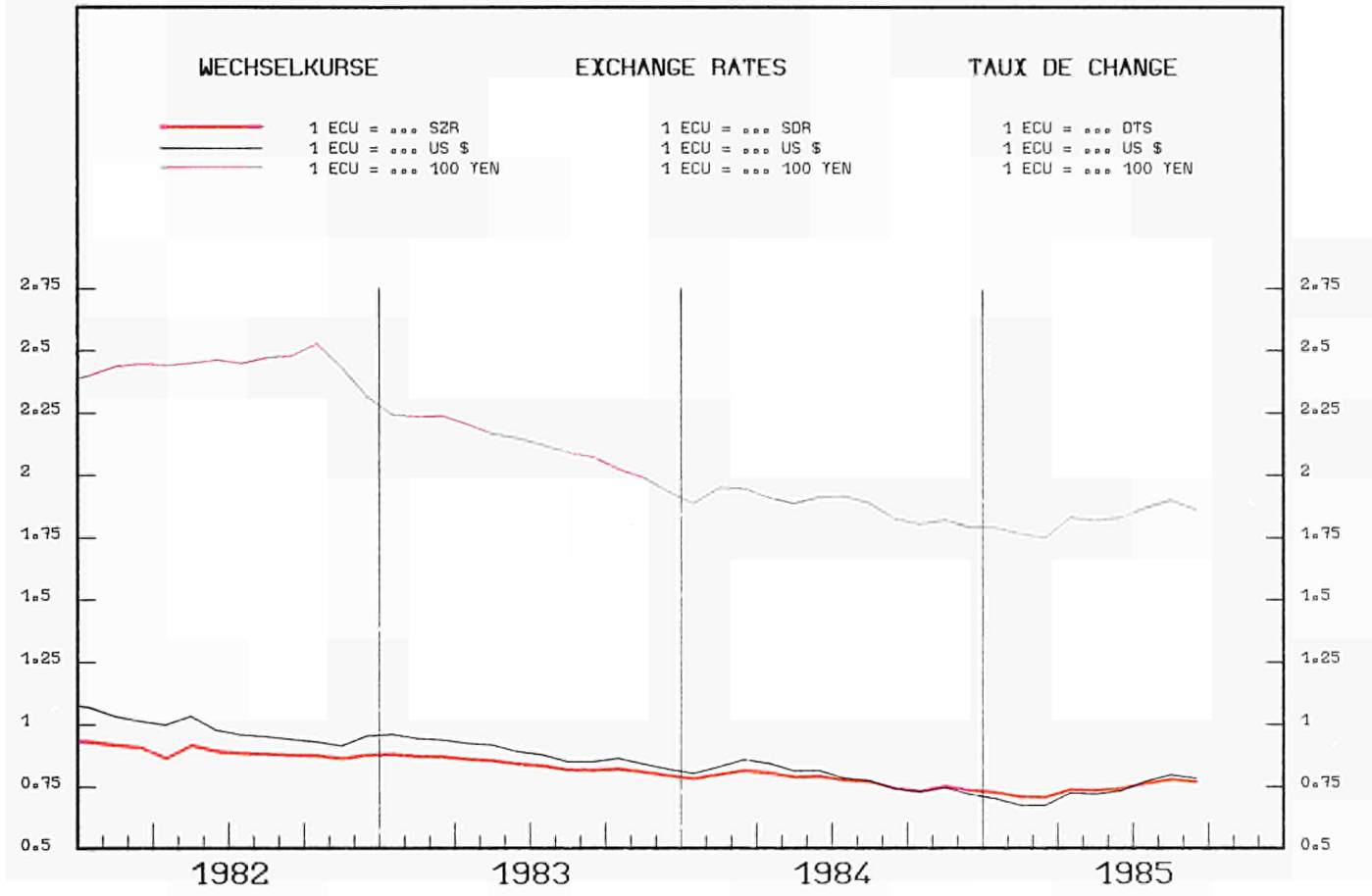

INDEX DER KURSE DER
ECU UND US \$
 IN NATIONALEN WAEHRUNGEN

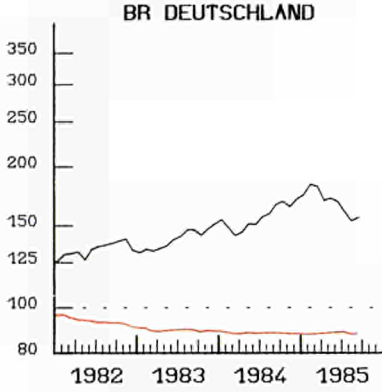

INDEX OF EXCHANGE RATES OF THE
ECU AND US \$
 IN NATIONAL CURRENCIES
 1980 = 100

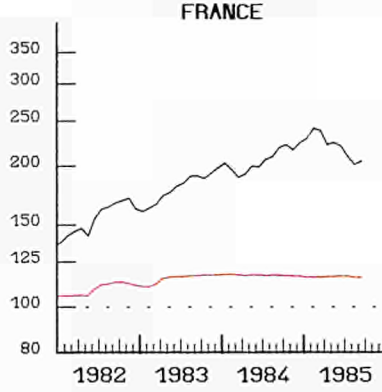

INDICE DES COURS DES
ECU ET US \$
 EN MONNAIES NATIONALES

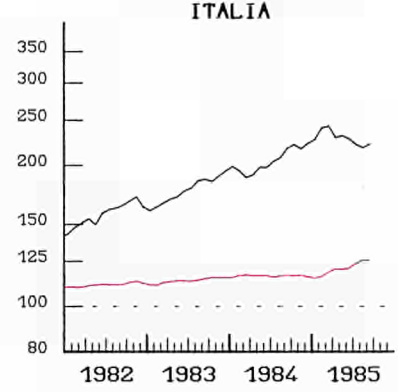

NEDERLAND

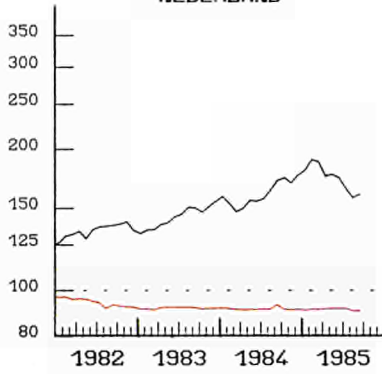

UEBL BLEU

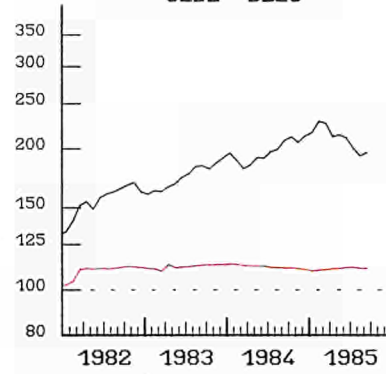

UNITED KINGDOM

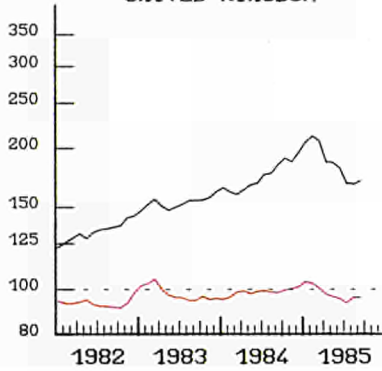

IRELAND

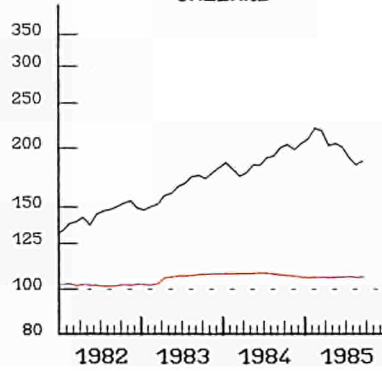

DANMARK

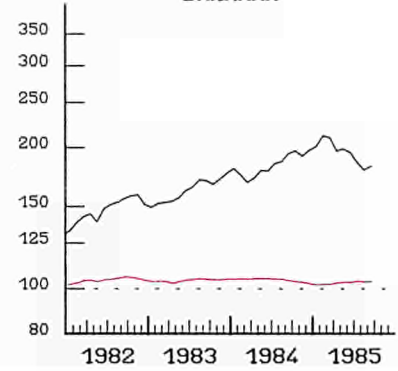

HELLAS

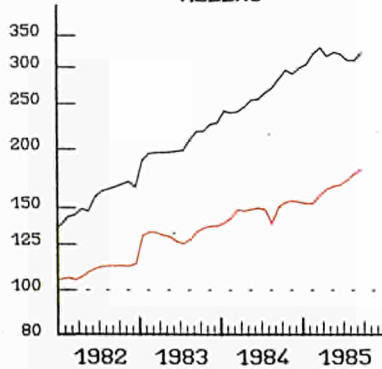

ESPANA

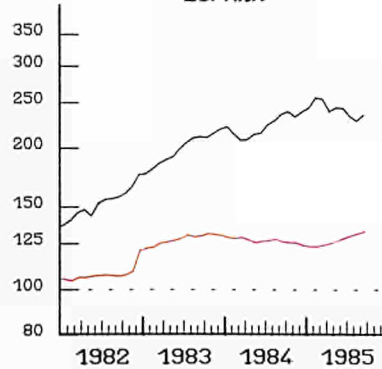

PORTUGAL

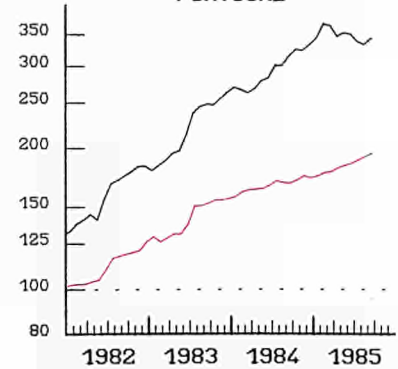

— ECU
 EINFACH-LOGARITHMISCHE SKALA

SEMI-LOGARITHMIC SCALE

— US \$
 ECHELLE SEMI-LOGARITHMIQUE

ANLEIHEN DES
OEFFENTLICHEN SEKTORS

FIXED INTEREST
GOVERNMENT SECURITIES

OBLIGATIONS
DU SECTEUR PUBLIC

RENDITE %

YIELD %

RENDEMENT %

BR DEUTSCHLAND

FRANCE

ITALIA

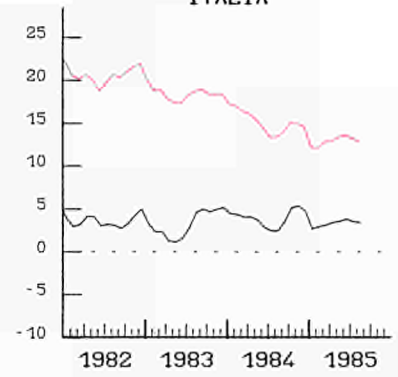
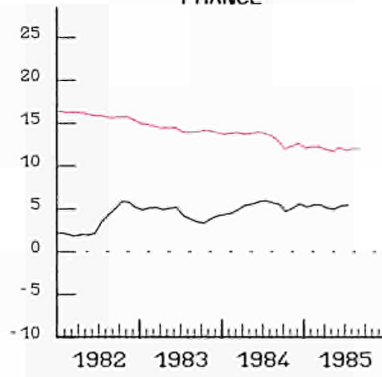
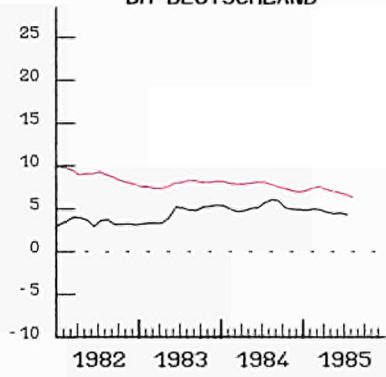

NEDERLAND

BELGIQUE BELGIE

LUXEMBOURG

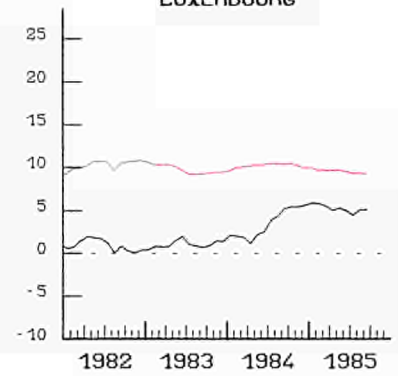
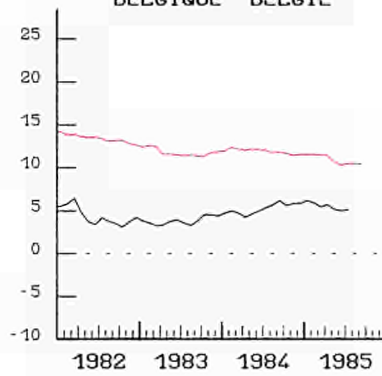
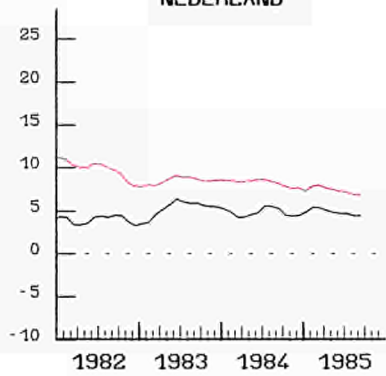

UNITED KINGDOM

IRELAND

DANMARK

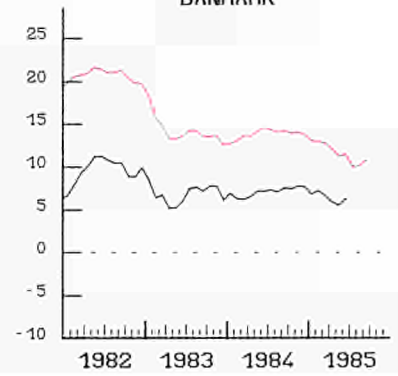
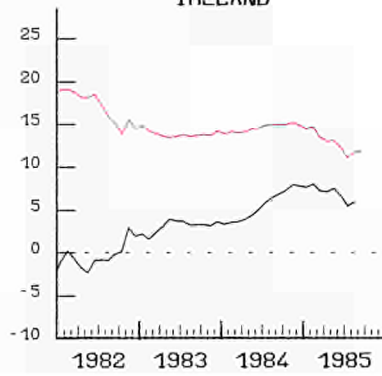
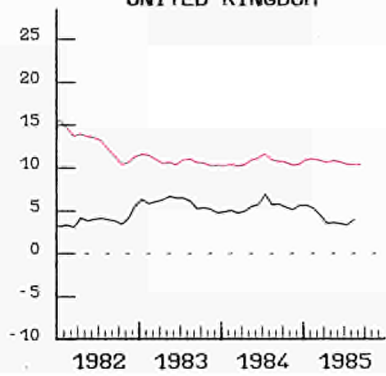

HELLAS

USA

JAPAN

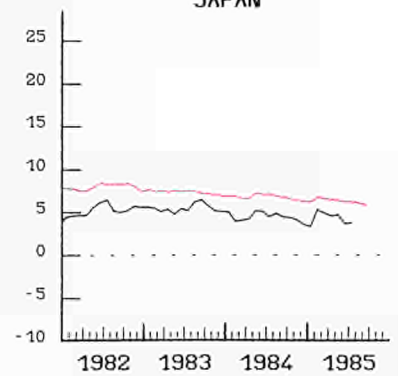
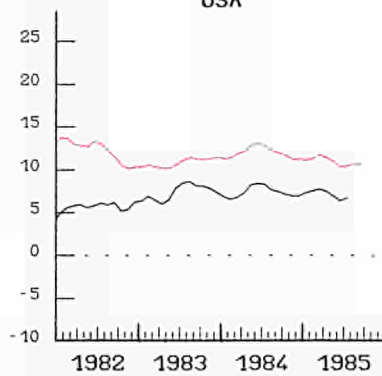
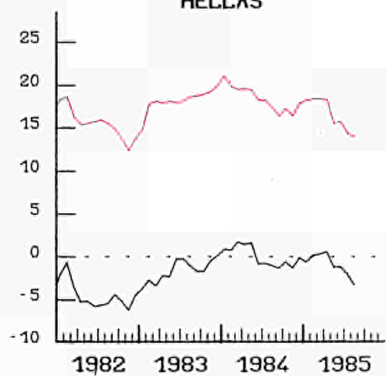

— NOMINAL

— REAL - REEL

WELTERZEUGUNG

WORLD PRODUCTION
MIO T

PRODUCTION MONDIALE

1979

1984

STEINKOHLE

HARD COAL

HOUILLE

TOTAL : 2743 MIO T

TOTAL : 3044 MIO T

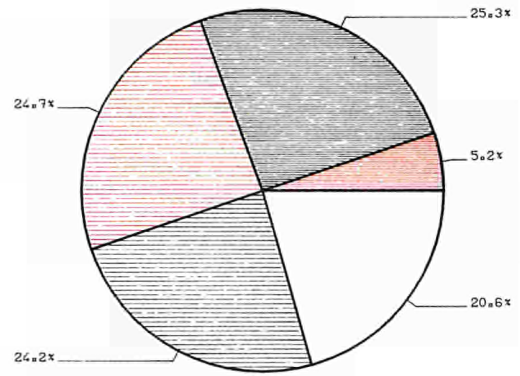
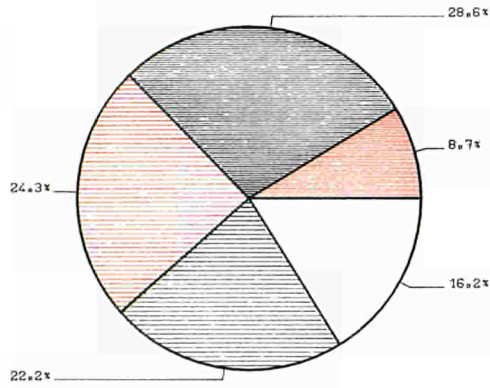

BRAUNKOHLE

LIGNITE

LIGNITE

TOTAL : 991 MIO T

TOTAL : 1131 MIO T

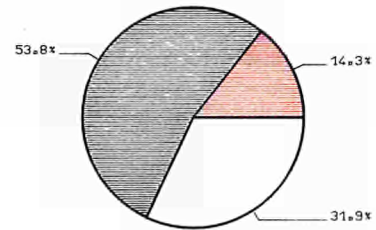
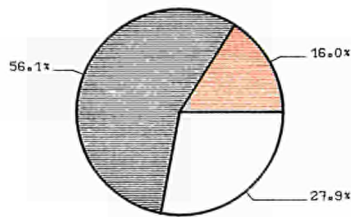

STEINKOHLENKOKS

HARD COKE

COKE DE FOUR

TOTAL : 375 MIO T

TOTAL : 347 MIO T

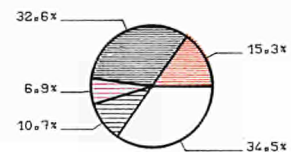

EUR 10



OST-EUROPA
EASTERN EUROPE
EUROPE DE L'EST



USA



CHINA
CHINA
CHINE

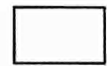

UEBRIGE LAENDER
OTHER COUNTRIES
AUTRES PAYS

GEMEINSCHAFTSTABELLEN

COMMUNITY TABLES

TABLEAUX COMMUNAUTAIRES

	EUR10	BELGIQUE BELGIË	DANMARK	BR DEUTSCHLAND	ΕΛΛΑΔΑ	FRANCE	IRELAND	ITALIA	LUXEMBOURG	NEDERLAND	UNITED KINGDOM	
001 - BRUTTOINLANDSPRODUKT VERÄNDERUNG DES VOLUMENS						GROSS DOMESTIC PRODUCT CHANGE IN VOLUME						PRODUIT INTERIEUR BRUT EVOLUTION EN VOLUME
	EUR 10 = 100											
1980	100,0	3,9	2,1	25,8	2,0	21,8	0,8	18,4	0,2	5,5	19,5	
	1980 = 100											
1980	100,0	100,0	100,0	100,0	100,0	100,0	100,0	100,0	100,0	100,0	100,0	
1981	99,8	98,7	99,1	100,1	99,7	100,2	102,9	100,2	98,2	99,3	98,9	
1982	100,3	99,9	102,1	99,2	99,6	102,2	104,9	99,7	97,1	97,6	100,7	
1983	101,3	100,3	104,1	100,1	99,8	103,2	105,5	98,6	95,0	98,1	104,0	
	%, T4/T0											
1982 I	+0,7	-0,2	-	-0,9	+2,6	+2,7	-	+2,3	-	-	+0,8	
II	+0,8	+0,5	-	-	-1,0	+2,2	-	+1,1	-	-	+1,4	
III	+0,2	+0,2	-	-1,5	-1,5	+1,4	-	-1,6	-	-	+1,6	
IV	-	-0,7	-	-1,4	+1,1	+0,9	-	-2,9	-	-	+2,2	
1983 I	+0,6	-1,6	-	+0,3	-0,3	+0,7	-	+1,1	-	-	+3,3	
II	+0,9	-2,6	-	+1,2	+0,2	+0,6	-	-4,9	-	-	+2,7	
III	+1,7	-	-	+1,5	-	+0,7	-	+2,2	-	-	+4,5	
IV	+2,4	-	-	+3,1	-	+1,0	-	-	-	-	+3,1	
1984 I	+2,6	-	-	+4,0	-	+2,0	-	-	-	-	+1,9	
II	+1,8	-	-	+1,1	-	+1,0	-	-	-	-	+2,3	
III	+2,4	-	-	+3,2	-	+2,2	-	-	-	-	+0,7	
IV	+2,0	-	-	+2,7	-	+1,3	-	-	-	-	+2,2	
1985 I	+1,0	-	-	+0,1	-	+0,2	-	-	-	-	+2,2	
II	+2,7	-	-	+3,2	-	+1,2	-	-	-	-	+4,0	
002 - PRIVATER VERBRAUCH VERÄNDERUNG DES VOLUMENS						CONSUMPTION BY HOUSEHOLDS CHANGE IN VOLUME						CONSOMMATION PRIVEE EVOLUTION EN VOLUME
	EUR 10 = 100											
1980	100,0	4,0	1,9	26,2	2,1	22,3	0,9	18,4	0,2	5,5	18,7	
	1980 = 100											
1980	100,0	100,0	100,0	100,0	100,0	100,0	100,0	100,0	100,0	100,0	100,0	
1981	100,4	98,8	97,7	99,8	101,1	102,1	102,1	100,8	101,7	97,5	100,0	
1982	100,9	99,4	99,1	98,4	103,1	105,4	97,1	101,0	100,0	96,2	100,9	
1983	102,0	98,5	100,9	99,4	103,8	106,2	93,7	100,4	98,6	96,0	105,2	
	%, T4/T0											
1982 I	+0,6	-0,1	-	-0,7	-	+4,0	-	+0,3	-	-1,8	-1,0	
II	+0,8	-1,9	-	-0,5	-	+3,6	-	+0,5	-	-	-0,3	
III	+0,4	-2,0	-	-2,5	-	+2,8	-	+0,6	-	-	+1,3	
IV	+1,1	-0,6	-	-1,6	-	+3,2	-	+0,5	-	-	+2,9	
1983 I	+1,3	-4,5	-	+0,2	-	+1,5	-	-0,1	-	-	+3,7	
II	+1,4	-8,6	-	+1,2	-	+1,0	-	-1,3	-	-	+4,1	
III	+1,8	-	-	+1,8	-	+0,6	-	-0,5	-	-	+4,7	
IV	+1,5	-	-	+1,3	-	+0,8	-	+0,6	-	-	+3,4	
1984 I	+1,3	-	-	+0,7	-	+1,1	-	+0,9	-	-	+2,6	
II	+1,5	-	-	+0,6	-	+0,7	-	+2,5	-	-	+2,5	
III	+1,1	-	-	+1,0	-	+0,9	-	+2,4	-	-	+0,3	
IV	+0,6	-	-	+0,1	-	-	-	+1,5	-	-	+1,2	
1985 I	-	-	-	-0,2	-	+1,3	-	-	-	-	+1,2	
II	-	-	-	+1,0	-	+1,6	-	-	-	-	+2,1	
003 - BRUTTOANLAGENINVESTITIONEN VERÄNDERUNG DES VOLUMENS						GROSS FIXED CAPITAL FORMATION CHANGE IN VOLUME						FORMATION BRUTE DE CAPITAL FIXE EVOLUTION EN VOLUME
	EUR 10 = 100											
1980	100,0	3,9	1,9	28,1	2,3	22,8	1,1	17,4	0,2	5,5	16,8	
	1980 = 100											
1980	100,0	100,0	100,0	100,0	100,0	100,0	100,0	100,0	100,0	100,0	100,0	
1981	95,4	83,7	80,8	95,8	92,2	98,4	108,0	100,6	86,7	89,5	91,5	
1982	93,9	82,9	85,2	91,3	90,8	97,8	101,2	95,4	84,7	85,7	97,6	
1983	93,9	77,6	87,9	94,1	89,5	96,5	93,2	90,4	80,2	86,1	101,7	
	%, T4/T0											
1982 I	-3,1	-15,6	-	-7,6	+20,8	-0,7	-	-7,5	-	-	+2,4	
II	-2,3	-10,4	-	-7,2	-	+0,9	-	-4,4	-	-	+5,4	
III	-1,0	-2,6	-	-6,6	-	+1,5	-	-8,1	-	-	+9,3	
IV	+1,0	-5,0	-	-	-	+1,3	-	-1,0	-	-	+8,4	
1983 I	+0,4	-2,9	-	-0,1	-	+0,3	-	-8,8	-	-	+10,1	
II	-0,8	-15,1	-	+2,6	-	-3,6	-	-10,1	-	-	+3,0	
III	+0,1	-	-	+3,6	-	-3,1	-	-	-	-	+1,2	
IV	+2,2	-	-	+5,8	-	-2,6	-	-	-	-	+4,5	
1984 I	+2,3	-	-	+4,4	-	-2,7	-	-	-	-	+7,1	
II	+1,4	-	-	-2,5	-	-1,5	-	-	-	-	+11,0	
III	+2,2	-	-	+1,2	-	-2,3	-	-	-	-	+9,0	
IV	+1,5	-	-	+0,8	-	-2,6	-	-	-	-	+5,8	
1985 I	-0,5	-	-	-7,4	-	-2,0	-	-	-	-	+8,9	
II	+1,0	-	-	+0,7	-	-0,8	-	-	-	-	-1,2	

	EUR10	BELGIQUE BELGIË	DANMARK	BR DEUTSCHLAND	EAAAAA	FRANCE	IRELAND	ITALIA	LUXEMBOURG	NEDERLAND	UNITED KINGDOM
004 - BRUTTOINLANDSPRODUKT		GROSS DOMESTIC PRODUCT									
VERAENDERUNG DER PREISE		CHANGE IN PRICE									
		1980 = 100									
1980	100,0	100,0	100,0	100,0	100,0	100,0	100,0	100,0	100,0	100,0	100,0
1981	110,6	105,3	110,1	104,1	119,3	112,1	117,1	118,3	107,9	105,5	111,7
1982	121,8	112,7	122,5	108,9	148,6	126,1	135,0	139,5	117,1	111,9	119,6
1983	131,2	119,4	132,5	112,4	178,0	138,4	149,3	160,5	127,0	114,0	125,7
		%, T4/T0									
1982 I	10,8	4,3	-	5,2	-	14,5	-	17,0	-	-	8,2
II	10,0	9,4	-	4,3	-	15,1	-	18,9	-	-	7,4
III	10,1	8,6	-	4,5	-	12,2	-	18,7	-	-	7,3
IV	8,1	7,6	-	3,6	-	9,3	-	16,0	-	-	6,8
1983 I	8,0	9,6	-	3,8	-	9,5	-	19,2	-	-	6,7
II	7,2	5,3	-	2,9	-	8,7	-	15,4	-	-	4,4
III	7,3	-	-	3,3	-	9,8	-	-	-	-	4,6
IV	7,4	-	-	3,3	-	10,0	-	-	-	-	4,5
1984 I	6,4	-	-	2,8	-	8,3	-	-	-	-	4,1
II	6,1	-	-	2,7	-	7,4	-	-	-	-	4,7
III	5,0	-	-	1,0	-	7,0	-	-	-	-	4,3
IV	4,5	-	-	1,1	-	5,9	-	-	-	-	4,4
1985 I	4,9	-	-	1,9	-	6,0	-	-	-	-	4,7
II	-	-	-	1,9	-	-	-	-	-	-	5,3
005 - PRIVATER VERBRAUCH		CONSUMPTION BY HOUSEHOLDS									
VERAENDERUNG DER PREISE		CHANGE IN PRICE									
		1980 = 100									
1980	100,0	100,0	100,0	100,0	100,0	100,0	100,0	100,0	100,0	100,0	100,0
1981	111,7	108,5	112,0	106,0	123,2	112,8	119,5	119,2	107,7	106,3	111,2
1982	122,7	116,7	124,4	111,1	149,1	125,5	138,7	139,5	118,2	112,1	120,5
1983	132,0	124,8	133,3	114,3	178,2	137,3	152,1	160,3	128,1	115,4	126,6
		%, T4/T0									
1982 I	11,0	8,3	-	5,7	-	13,2	-	17,5	-	6,3	10,7
II	10,0	8,6	-	4,8	-	12,8	-	16,1	-	-	9,1
III	9,4	8,6	-	4,9	-	10,5	-	17,4	-	-	7,8
IV	8,3	6,8	-	4,0	-	8,7	-	17,2	-	-	6,7
1983 I	8,2	9,1	-	3,9	-	9,2	-	16,6	-	-	6,3
II	7,7	9,7	-	3,3	-	9,4	-	16,3	-	-	5,0
III	7,2	-	-	2,8	-	9,7	-	14,0	-	-	4,9
IV	7,0	-	-	2,8	-	9,9	-	12,8	-	-	4,7
1984 I	6,6	-	-	3,0	-	8,6	-	12,1	-	-	4,9
II	6,2	-	-	2,9	-	7,1	-	11,4	-	-	5,4
III	5,7	-	-	2,1	-	7,1	-	10,5	-	-	5,1
IV	5,3	-	-	2,0	-	6,5	-	9,3	-	-	5,1
1985 I	-	-	-	2,1	-	6,4	-	-	-	-	5,5
II	-	-	-	2,3	-	-	-	-	-	-	4,6
006 - BRUTTOANLAGENINVESTITIONEN		GROSS FIXED CAPITAL FORMATION									
VERAENDERUNG DER PREISE		CHANGE IN PRICE									
		1980 = 100									
1980	100,0	100,0	100,0	100,0	100,0	100,0	100,0	100,0	100,0	100,0	100,0
1981	110,7	105,4	112,4	104,4	119,2	111,6	114,6	120,3	108,6	106,7	109,8
1982	119,2	111,8	125,8	107,1	136,3	123,5	125,4	140,1	123,7	110,6	113,2
1983	126,5	116,8	136,1	109,0	168,2	132,7	133,1	158,9	133,1	112,4	117,0
		%, T4/T0									
1982 I	9,4	-	-	4,5	-	12,8	-	19,4	-	-	3,2
II	8,3	-	-	3,0	-	12,1	-	16,2	-	-	3,0
III	7,2	-	-	2,5	-	10,1	-	15,4	-	-	2,6
IV	6,2	-	-	2,0	-	7,8	-	13,3	-	-	2,9
1983 I	5,4	-	-	1,4	-	6,4	-	14,4	-	-	2,8
II	5,4	-	-	1,5	-	7,3	-	14,1	-	-	2,5
III	6,0	-	-	2,2	-	7,7	-	-	-	-	3,9
IV	6,0	-	-	2,8	-	8,1	-	-	-	-	4,0
1984 I	5,7	-	-	2,9	-	7,2	-	-	-	-	4,1
II	4,9	-	-	2,2	-	5,9	-	-	-	-	3,5
III	4,9	-	-	2,1	-	6,4	-	-	-	-	4,4
IV	4,8	-	-	1,9	-	6,1	-	-	-	-	5,0
1985 I	4,9	-	-	2,5	-	5,1	-	-	-	-	6,2
II	-	-	-	1,7	-	-	-	-	-	-	5,4

BESCHAFTIGUNG

EMPLOYMENT

EMPLOI

	EUR10	BELGIE BELGIË	DANMARK	BR DEUTSCHLAND	ΕΛΛΑΔΑ	FRANCE	IRELAND	ITALIA	LUXEMBOURG	NEDERLAND	UNITED KINGDOM
007 - GESAMTBEVOELKERUNG	TOTAL POPULATION										
	POPULATION TOTALE										
	EUR 10 = 100										
1980	100,0	3,6	1,9	22,7	3,6	19,9	1,3	20,8	0,1	5,2	20,8
	1000										
1981	271 504	9 852	5 122	61 682	9 729	54 182	3 443	56 502	366	14 247	56 379
1982	272 017	9 856	5 118	61 638	9 789	54 480	3 483	56 639	366	14 313	56 335
1983	272 425	9 855	5 114	61 423	9 850	54 729	3 508	56 836	366	14 367	56 377
1984						54 946	3 535				
008 - ZIVILE ERWERBSPERSONEN INSGESAMT	CIVILIAN LABOUR FORCES TOTAL										
	POPULATION ACTIVE CIVILE TOTAL										
	EUR 10 = 100										
1980	100,0	3,5	2,3	23,2	3,0	19,9	1,1	19,2	0,1	4,6	23,1
	1000										
1981	115 716	4 079	2 654	26 838	3 678	22 955	1 257	22 256	160	5 456	26 384
1982	116 250	4 105	2 670	26 933	3 707	23 173	1 281	22 349	159	5 534	26 339
1983	116 635	4 123	2 710	26 948	3 808	23 115	1 295	22 614	160	5 608	26 255
1984	117 518	4 133	2 761	26 914	3 811	23 260	1 300	22 813	160	5 690	26 676
009 - ZIVILE ERWERBSTAETIGE INSGESAMT	CIVILIAN EMPLOYMENT TOTAL										
	EMPLOI CIVIL TOTAL										
	1000										
1981	107 097	3 627	2 438	25 566	3 529	21 226	1 131	20 361	158	5 072	23 989
1982	106 027	3 578	2 437	25 100	3 491	21 254	1 133	20 297	157	5 010	23 570
1983	105 173	3 542	2 458	24 690	3 508	21 154	1 111	20 350	157	4 932	23 271
1984	105 420	3 553	2 514	24 649	3 500	20 941	1 096	20 423	158	4 940	23 646
010 - ZIVILE ERWERBSTAETIGE ANTEIL DER FRAUEN	CIVILIAN EMPLOYMENT WOMEN AS A PERCENTAGE										
	EMPLOI CIVIL POURCENTAGE DE FEMMES										
	%										
1981	37,5	36,4	45,3	38,4	31,4	39,7	29,8	32,3	32,5	31,9	40,6
1982	37,8	36,9	45,4	38,6	30,7	40,2	30,5	32,6	32,3	32,7	41,0
1983	38,2	37,4	46,1	38,8	32,7	40,6	31,1	32,8	32,9	33,7	41,4
1984	38,5	37,8	46,1	38,8	33,1	41,1	30,9	33,1	33,5	34,3	41,9
011 - ZIVILE ARBEITNEHMER INSGESAMT	NUMBER OF CIVILIAN EMPLOYEES TOTAL										
	EMPLOI CIVIL SALARIE TOTAL										
	EUR 10 = 100										
1980	100,0	3,4	2,3	23,8	3,1	19,7	1,1	18,8	0,1	4,6	23,1
	1000										
1981	88 553	3 006	2 067	22 311	1 699	17 672	862	14 495	138	4 433	21 870
1982	87 631	2 958	2 082	21 863	1 714	17 755	861	14 472	138	4 388	21 400
1983	86 594	2 916	2 081	21 465	1 697	17 722	836	14 360	138	4 329	21 050
1984	86 486	2 920	2 144	21 420	1 718	17 575	825	14 253	139	4 340	21 152
012 - ARBEITNEHMER LANDWIRTSCHAFT	NUMBER OF EMPLOYEES AGRICULTURE										
	EMPLOI SALARIE AGRICULTURE										
	EUR 10 = 100										
1980	100,0	0,5	2,3	10,9	2,3	14,6	1,2	49,0		2,9	16,3
	1000										
1981	2 097	11	47	247	35,0	309	23	1 008	1,0	64	352
1982	2 042	11	48	245	32,0	299	23	964	1,0	65	354
1983	2 013	11	52	246	45,0	293	22	930	1,0	64	349
1984		11	53	251	40,0	284	21	873		63	340
013 - ARBEITNEHMER INDUSTRIE	NUMBER OF EMPLOYEES INDUSTRY										
	EMPLOI SALARIE INDUSTRIE										
	EUR 10 = 100										
1980	100,0	3,1	1,7	28,6	2,0	18,7	0,9	17,3	0,2	3,9	23,7
	1000										
1981	36 178	1 095	594	10 529	749,3	6 845	337	6 467	57,3	1 436	8 068
1982	34 945	1 041	585	10 129	741,0	6 732	326	6 327	55,9	1 369	7 639
1983	33 685	1 003	573	9 766	715,0	6 549	301	6 148	54,2	1 302	7 274
1984		989	608	9 663	704,0	6 322	289	5 885		1 270	7 131
014 - ZIVILE ARBEITNEHMER DIENSTLEISTUNGEN	NUMBER OF CIVILIAN EMPLOYEES SERVICES										
	EMPLOI CIVIL SALARIE SERVICES										
	EUR 10 = 100										
1980	100,0	4,0	2,7	22,2	2,3	20,3	1,0	16,6	0,2	5,4	25,5
	1000										
1981	50 278	1 900	1 426	11 535	914,8	10 518	502	7 020	79,7	2 933	13 450
1982	50 644	1 906	1 449	11 489	941,0	10 724	512	7 181	81,0	2 954	13 407
1983	50 896	1 902	1 456	11 453	937,0	10 880	513	7 282	82,6	2 963	13 427
1984		1 920	1 483	11 506	974,0	10 969	515	7 495		3 007	13 681

BESCHAEFTIGUNG

EMPLOYMENT

EMPLOI

	EUR10	BELGIQUE BELGIÉ	DANMARK	BR DEUTSCHLAND	ΕΛΛΑΔΑ	FRANCE	IRELAND	ITALIA	LUXEMBOURG	NERDERLAND	UNITED KINGDOM	
015 - ARBEITNEHMER INSGESAMT INDUSTRIE - NACE 1-4	NUMBER OF EMPLOYEES TOTAL INDUSTRY - NACE 1-4					EMPLOI SALARIE TOTAL INDUSTRIE - NACE 1-4						
	EUR 10 = 100											
1980	100,0	3,6	1,3	28,7		19,1	0,7	14,4	0,2	3,4	28,7	
	1980 = 100											
1981	95,2	94,8	94,6	97,7	98,9	95,9	97,2	96,8	98,8	96,8	91,2	
1982	91,8	90,6	93,9	94,1	96,8	94,3	94,1	92,5	95,9	93,0	87,3	
1983	88,1	87,9	93,7	90,2	104,8	91,7	88,5	87,8	92,1	88,1	83,5	
1984	85,9	87,4	96,7	89,3	105,3	88,8	85,6	83,0	90,7		81,5	
1984 II	86,0	87,5	96,7	88,8	104,5	89,6	86,3	83,7	90,4		81,4	
III	88,0	87,1	98,0	89,6	108,0	88,5	85,8	82,4	91,0		81,7	
IV	85,6	87,2	98,5	89,8	105,3	87,3	84,2	81,3	91,3		81,6	
1985 I		85,7	100,0	89,3		86,7	82,4	80,0	90,1			
II			103,8	89,7					90,1			
016 - ARBEITNEHMER ENERGIE - NACE 11-16	NUMBER OF EMPLOYEES ENERGY - NACE 11-16					EMPLOI SALARIE ENERGIE - NACE 11-16						
	EUR 10 = 100											
1980	100,0	3,5	0,3	29,8		17,2	0,7	10,2	0,1		38,1	
	1980 = 100											
1981	-	98,8	100,0	101,8	102,5	100,8	-	101,7	98,9	102,5	97,0	
1982	-	97,6	94,3	101,1	104,9	103,6	-	101,2	97,4	101,8	94,5	
1983	-	95,1	86,9	98,2	106,0	105,3	-	100,2	93,9	99,5	91,0	
1984	-	88,4	92,9	93,3	105,4	104,3	-	99,2	95,1		86,8	
1984 II	-	93,8	96,0	93,0	104,8	104,7	-	99,4	95,1		87,0	
III	-	93,3	93,7	92,1	105,6	104,3	-	99,0	95,2		86,3	
IV	-	71,5	96,0	92,3	107,4	103,6	-	98,9	95,6		85,8	
1985 I	-	90,5	91,4	91,4		102,9	-	98,6	94,3			
II	-		96,0	90,3			-		94,0			
017 - ARBEITNEHMER METALLE - NACE 22	NUMBER OF EMPLOYEES PRODUCTION OF METALS - NACE 22					EMPLOI SALARIE METALLURGIE - NACE 22						
	EUR 10 = 100											
1980	100,0	6,3	0,2	28,3		18,9	0,2	13,1	1,5	2,3	29,1	
	1980 = 100											
1981	91,4	94,5	87,5	95,7	93,3	93,6	93,1	97,4	97,3	99,0	81,5	
1982	87,0	91,5	80,4	91,0	88,8	90,6	85,3	93,2	93,4	96,6	76,0	
1983	81,0	87,5	78,9	85,3	117,9	85,9	69,6	88,4	85,3	92,6	67,7	
1984	76,2	85,5	80,7	81,1	124,2	80,6	66,7	80,1	80,5	88,3	63,8	
1984 II	76,8	86,2	81,5	81,1	124,2	81,3	66,7	82,8	80,3		64,1	
III	75,5	85,0	82,7	80,9	124,9	79,9	66,7	77,5	80,2		63,3	
IV	74,7	84,1	79,6	80,0	124,2	78,7	66,7	75,3	80,5		63,3	
1985 I		82,5	82,7	79,9		78,2	66,7	73,6	77,9			
II			87,6	79,8					77,9			
018 - ARBEITNEHMER CHEMIE - NACE 25+26	NUMBER OF EMPLOYEES CHEMICAL INDUSTRY - NACE 25+26					EMPLOI SALARIE CHIMIE - NACE 25+26						
	EUR 10 = 100											
1980	100,0	3,8	1,0	32,6		18,0	0,5	16,4	0,1	4,9	22,7	
	1980 = 100											
1981	96,6	96,8	96,1	99,6	101,2	97,5	102,5	94,2	96,8	100,3	92,6	
1982	93,4	93,2	98,1	97,0	101,2	96,3	100,0	88,0	96,0	98,5	88,4	
1983	90,3	91,9	95,9	95,1	124,3	94,5	100,6	82,1	95,8	95,4	84,2	
1984	89,1	94,1	99,2	95,2	124,9	93,9	101,4	76,5	112,5	94,4	82,9	
1984 II	89,2	94,1	98,9	94,8	125,1	94,9	101,7	77,2	109,5	94,0	82,8	
III	89,3	94,3	100,2	95,8	125,4	93,7	100,0	75,9	114,4	94,9	83,4	
IV	88,9	94,2	101,2	95,6	124,3	92,9	101,7	74,9	125,7	95,1	83,2	
1985 I		94,0	104,2	95,8		93,1	101,7	73,6	123,1			
II			106,1	96,3					122,5			
019 - ARBEITNEHMER METALLVERARBEITUNG - NACE 31-36	NUMBER OF EMPLOYEES METAL WORKING - NACE 31-36					EMPLOI SALARIE TRANSFORMATION DES METAUX - NACE 31-36						
	EUR 10 = 100											
1980	100,0	2,8	1,3	32,0		19,4	0,3	13,1	0,1	3,5	27,6	
	1980 = 100											
1981	95,2	95,0	95,0	98,3	103,5	96,2	99,6	96,1	101,3	97,4	90,0	
1982	92,0	90,0	94,2	95,8	101,2	94,7	98,6	91,4	99,7	93,2	86,0	
1983	88,3	87,3	93,2	92,3	83,6	91,8	92,5	86,3	98,7	87,4	82,1	
1984	86,2	84,3	96,9	91,8	81,6	88,9	90,9	80,6	101,0	84,8	80,4	
1984 II	86,1	81,0	96,1	91,0	82,4	89,5	91,1	81,6	100,7	84,8	80,3	
III	86,2	85,1	97,7	92,1	80,9	88,6	90,0	79,6	101,6	84,9	80,4	
IV	86,1	85,3	99,8	92,7	79,7	87,6	90,5	78,4	102,2	85,0	80,5	
1985 I		85,0	103,4	93,0		86,9	89,1	77,0	102,9			
II			107,4	93,7					103,6			

BESCHAEFTIGUNG

EMPLOYMENT

EMPLOI

	EUR10	BELGIE BELGIË	DANMARK	BR DEUTSCHLAND	ΕΛΛΑΔΑ	FRANCE	IRELAND	ITALIA	LUXEMBOURG	NEDERLAND	UNITED KINGDOM
020 - ARBEITNEHMER MASCHINENBAU - NACE 32		NUMBER OF EMPLOYEES MECHANICAL ENGINEERING - NACE 32									EMPLOI SALARIE MACHINES - NACE 32
EUR 10 = 100											
1980	100,0	3,1	1,2	31,1		22,9	0,5	12,6	0,1	4,0	24,5
1980 = 100											
1981	95,9	101,0	91,7	99,5	96,4	96,9	97,2	95,8	106,2	96,6	90,4
1982	92,7	92,2	92,4	97,3	94,2	94,1	93,7	90,8	101,9	91,9	86,9
1983	88,1	88,1	93,7	93,5	79,0	89,8	88,3	85,6	94,0	87,1	81,1
1984	85,6	88,7	99,2	91,1	77,2	86,2	88,3	81,2	92,2	84,3	79,2
1984 II	85,5	88,2	98,1	90,5	78,1	87,1	88,9	81,7	91,7	84,0	79,2
III	85,6	89,0	100,3	91,1	75,7	85,8	86,6	80,5	92,4	84,6	79,3
IV	85,6	89,9	102,9	91,6	75,4	84,3	91,2	79,7	93,3	84,3	79,5
1985 I		89,0	106,4	91,5		84,1	93,4	78,3	93,6		
II			109,3	92,1					93,5		
021 - ARBEITNEHMER FAHRZEUGBAU - NACE 35 + 36		NUMBER OF EMPLOYEES TRANSPORT EQUIPMENT - NACE 35 + 36									EMPLOI SALARIE MATERIEL DE TRANSPORT - NACE 35 + 36
EUR 10 = 100											
1980	100,0	2,5	0,9	24,6		23,3	0,2	14,3		2,7	31,4
1980 = 100											
1981		92,1	105,8	98,9	107,9	94,5	94,9	95,7	106,8	99,4	
1982	91,0	86,9	104,8	99,4	106,2	93,0	92,7	91,0	112,2	96,2	82,3
1983	87,2	86,2	92,0	97,5	70,0	90,9	84,0	85,1	104,3	89,3	77,2
1984	83,8	80,1	85,7	97,6	67,2	87,6	71,2	79,7	86,0	84,6	72,3
1984 II	83,7	71,1	84,5	96,8	68,5	88,2	77,1	80,3	89,4	84,4	72,6
III	83,5	82,9	84,9	97,9	66,9	87,2	67,3	79,0	81,9	84,5	71,6
IV	83,2	82,3	88,8	98,7	63,5	86,0	60,9	77,8	75,9	84,2	71,3
1985 I		83,0	96,1	99,1		84,9	60,0	76,4	68,9		
II			99,0	99,4					66,8		
022 - ARBEITNEHMER NAHRUNGSMITTEL, USW - NACE 41 + 42		NUMBER OF EMPLOYEES FOOD, DRINK, TOBACCO - NACE 41 + 42									EMPLOI SALARIE ALIMENTATION, ETC - NACE 41 + 42
EUR 10 = 100											
1980	100,0	3,9	2,7	21,6		17,6	2,4	11,6	0,1	6,8	33,2
1980 = 100											
1981	96,6	98,3	97,4	99,2	98,1	96,9	95,5		99,7	97,6	94,3
1982	94,2	97,0	96,0	95,8	95,7	95,1	92,7		98,2	94,7	92,3
1983	91,1	96,0	97,5	92,2	109,5	92,1	87,7		97,6	91,1	89,0
1984	89,5	95,9	99,4	90,8	114,4	90,3	85,9		96,0	89,4	86,9
1984 II	89,4	95,2	100,8	89,5	106,9	92,4	85,8		95,3	89,4	86,3
III	90,7	97,2	101,6	92,1	132,8	91,5	88,6		97,3	90,0	88,0
IV	89,3	97,1	99,1	91,7	115,1	87,4	84,1		95,8	88,8	87,5
1985 I		93,7	97,1	88,8		87,2	79,5		95,3		
II			104,3	88,1					96,2		
023 - ARBEITNEHMER TEXTILIEN - NACE 43		NUMBER OF EMPLOYEES TEXTILES - NACE 43									EMPLOI SALARIE TEXTILES - NACE 43
EUR 10 = 100											
1980	100,0	5,1	0,7	21,5		20,1	1,0	21,5		3,0	27,0
1980 = 100											
1981	92,0	92,4	92,7	93,3	94,2	94,0	91,1	94,6	101,3	88,4	87,9
1982	86,3	88,0	93,5	85,9	90,7	91,9	79,8	88,5	96,4	80,0	81,1
1983	81,8	88,8	98,1	79,7	94,2	89,6	69,3	83,9	95,6	71,7	75,7
1984	79,4	90,9	102,3	78,2	94,7	87,6	67,8	79,4	79,0	69,9	72,8
1984 II	79,6	91,0	102,7	78,2	94,1	88,4	69,1	79,9	78,4	70,2	72,7
III	79,0	89,7	101,1	77,8	94,1	87,3	67,4	78,9	79,5	69,7	72,8
IV	78,7	90,8	103,3	78,2	96,2	86,4	66,2	78,0	77,2	69,8	72,6
1985 I		91,5	104,1	77,2		86,3	65,0	76,8	75,8		
II			107,3	76,7					75,7		
024 - ARBEITNEHMER SCHUHE, BEKLEIDUNG - NACE 45		NUMBER OF EMPLOYEES FOOTWEAR, CLOTHING - NACE 45									EMPLOI SALARIE CHAUSSURES, HABILLEMENT - NACE 45
EUR 10 = 100											
1980	100,0	4,0	1,0	22,1		20,2	1,3	20,1	0,1	2,2	28,9
1980 = 100											
1981	-	91,2	94,7	92,9	99,9	94,6	92,9		102,0	84,9	89,6
1982	-	86,2	94,1	85,0	100,9	94,7	89,6		96,8	75,9	82,0
1983	-	84,2	94,0	79,0	145,9	94,1	81,7		96,7	69,7	78,1
1984	-	82,2	93,5	77,8	146,1	91,1	79,3			63,6	76,5
1984 II	-	82,2	93,2	77,7	146,6	91,7	81,9			64,4	76,5
III	-	81,1	94,2	77,6	144,8	90,5	77,2			62,7	76,2
IV	-	81,7	93,7	77,2	146,3	89,9	76,2			61,6	75,9
1985 I	-	79,3	91,4	77,2		89,8	75,1				
II	-		92,4	76,1							

	EUR10	BELGIQUE BELGIÉ	DANMARK	BR DEUTSCHLAND	ΕΛΛΑΔΑ	FRANCE	IRELAND	ITALIA	LUXEMBOURG	NEDERLAND	UNITED KINGDOM	
025 - REG.ARBEITSLÖSE IN PROZENT DER ERWERBSPERSONEN: INSGESAMT			REG.UNEMPLOYED AS PERCENTAGE OF LABOUR FORCE: TOTAL						CHOMEURS ENREG.EN POURCENTAGE DE LA POPULATION ACTIVE: TOTAL			
						%						
1981	7,4	11,1	8,9	4,8	1,2	7,7	10,2	8,0	1,0	8,8	9,2	
1982	9,0	13,0	9,5	6,9	1,4	8,7	12,2	9,7	1,3	11,8	10,6	
1983	10,1	14,3	10,2	8,4	1,6	8,8	14,9	10,9	1,6	14,3	11,6	
1984	10,7	14,4	10,0	8,4	1,9	10,0	16,5	12,0	1,7	14,7	12,0	
1984 III	10,5	15,1	9,2	8,1	1,4	9,9	16,4	11,7	1,6	14,7	12,1	
IV	10,9	14,9	9,8	8,2	2,3	10,9	16,8	12,4	1,8	14,2	12,3	
1985 I	11,4	14,4	10,8	9,5	2,8	10,7	18,0	13,1	1,8	14,1	12,6	
II	10,7	12,8	8,6	8,2	1,9	9,9	17,5	12,9	1,6	13,2	12,3	
III	10,8	13,6	8,6	8,3	1,6	10,1	17,9	12,7	1,5	13,6	12,5	
1984 jul	10,3	14,7	8,9	8,2	1,4	9,5	16,4	11,7	1,6	14,6	11,8	
aug	10,4	15,4	9,4	8,2	1,3	9,7	16,5	11,5	1,5	15,0	11,9	
sep	10,7	15,3	9,4	8,0	1,3	10,5	16,3	11,8	1,6	14,6	12,5	
oct	10,8	15,1	10,2	8,0	1,6	10,9	16,4	12,1	1,8	14,3	12,3	
nov	10,9	15,0	9,5	8,1	2,4	10,9	16,7	12,4	1,8	14,2	12,3	
dec	11,1	14,7	9,8	8,6	2,9	10,9	17,4	12,5	1,7	14,2	12,3	
1985 jan	11,6	15,0	11,1	9,7	3,1	11,0	18,1	13,1	1,9	14,3	12,7	
feb	11,5	14,5	11,1	9,7	2,8	10,7	18,1	13,1	1,8	14,3	12,7	
mar	11,2	13,8	10,2	9,2	2,7	10,5	17,8	13,1	1,7	13,8	12,4	
apr	10,9	13,2	9,5	8,6	2,2	10,1	17,6	13,0	1,7	13,3	12,5	
mai	10,6	12,8	8,4	8,1	1,8	9,9	17,3	12,8	1,5	13,1	12,3	
jun	10,5	12,3	7,9	8,0	1,7	9,6	17,6	13,1	1,5	13,2	12,1	
jul	10,7	13,5	7,7	8,2	1,6	9,8	17,8	12,8	1,5	13,6	12,3	
aug	10,7	13,8	8,2	8,2	1,6	10,0	18,1	12,6	1,5	13,8	12,3	
sep	11,0	13,7	10,0	8,4	1,8	10,5	17,7	12,8	1,5	13,5	12,7	
026 - REG.ARBEITSLÖSE IN PROZENT DER ERWERBSPERSONEN: MAENNER			REG.UNEMPLOYED AS PERCENTAGE OF LABOUR FORCE: MEN						CHOMEURS ENREG.EN POURCENTAGE DE LA POPULATION ACTIVE: HOMMES			
						%						
1981	6,9	7,8	8,8	4,1	1,0	6,3	11,0	6,3	0,8	8,8	10,8	
1982	8,5	9,7	9,2	6,3	1,2	7,4	13,2	7,5	1,0	12,2	12,6	
1983	9,7	11,0	9,5	7,8	1,5	7,7	15,9	8,7	1,3	15,0	13,7	
1984	10,1	11,0	8,6	7,8	1,7	9,0	17,6	9,5	1,3	15,1	13,9	
1984 III	9,8	11,3	7,6	7,2	1,2	8,8	17,3	9,2	1,2	14,9	13,8	
IV	10,3	11,3	8,0	7,5	1,9	9,8	17,9	9,7	1,3	14,4	14,1	
1985 I	11,0	11,0	9,9	9,4	2,7	9,8	19,2	10,5	1,4	14,6	14,6	
II	10,1	9,3	6,8	7,6	1,7	8,8	18,5	10,3	1,2	13,2	14,2	
III	9,9	9,7	6,0	7,1	1,4	8,8	18,7	10,1	1,2	13,3	14,1	
1984 jul	9,8	11,0	7,8	7,4	1,2	8,5	17,2	9,2	1,2	14,9	13,6	
aug	9,8	11,5	7,6	7,3	1,1	8,7	17,4	9,1	1,2	15,1	13,6	
sep	10,0	11,4	7,5	7,0	1,1	9,3	17,3	9,3	1,2	14,7	14,2	
oct	10,1	11,4	8,2	7,0	1,4	9,7	17,4	9,5	1,3	14,4	14,0	
nov	10,2	11,3	7,6	7,3	2,0	9,7	17,8	9,7	1,3	14,4	14,1	
dec	10,5	11,1	8,2	8,0	2,5	9,9	18,5	9,9	1,3	14,5	14,1	
1985 jan	11,2	11,5	10,2	9,6	2,9	10,0	19,3	10,5	1,5	14,8	14,7	
feb	11,1	11,1	10,2	9,7	2,7	9,8	19,3	10,5	1,5	14,8	14,6	
mar	10,8	10,4	9,1	9,0	2,5	9,5	19,0	10,5	1,3	14,1	14,4	
apr	10,4	9,8	8,0	8,0	2,0	9,1	18,7	10,4	1,3	13,6	14,4	
mai	10,0	9,4	6,5	7,5	1,6	8,8	18,3	10,1	1,2	13,2	14,2	
jun	9,8	8,8	5,8	7,2	1,5	8,5	18,5	10,3	1,2	13,0	13,9	
jul	9,9	9,6	6,0	7,3	1,4	8,6	18,6	10,1	1,2	13,3	14,0	
aug	9,9	9,8	6,0	7,2	1,3	8,8	18,9	10,0	1,1	13,5	14,0	
sep	10,0	9,7	6,0	6,9	1,5	9,2	18,6	10,1	1,1	13,1	14,4	
027 - REG.ARBEITSLÖSE IN PROZENT DER ERWERBSPERSONEN: FRAUEN			REG.UNEMPLOYED AS PERCENTAGE OF LABOUR FORCE: WOMEN						CHOMEURS ENREG.EN POURCENTAGE DE LA POPULATION ACTIVE: FEMMES			
						%						
1981	8,3	16,4	9,0	6,0	1,4	9,7	8,1	11,3	1,4	8,8	6,5	
1982	9,8	18,2	9,8	7,8	1,7	10,4	9,9	13,7	1,8	11,2	7,5	
1983	10,7	19,4	11,0	9,4	1,9	10,3	12,4	15,1	2,2	13,0	8,5	
1984	11,5	19,7	11,6	9,4	2,2	11,4	14,2	16,6	2,5	13,8	9,2	
1984 III	11,5	21,0	11,1	9,4	1,7	11,3	14,4	16,2	2,4	14,4	9,4	
IV	12,0	20,5	12,0	9,4	3,0	12,5	14,4	17,2	2,8	13,9	9,5	
1985 I	12,1	19,7	11,9	9,7	3,2	12,1	15,1	17,9	2,5	13,4	9,7	
II	11,6	18,0	10,8	9,3	2,3	11,3	15,2	17,8	2,2	13,1	9,5	
III	12,1	19,6	11,7	10,1	2,1	11,9	16,1	17,6	2,2	14,3	10,0	
1984 jul	11,2	20,4	10,2	9,4	1,8	10,8	14,4	16,1	2,4	14,0	9,1	
aug	11,4	21,5	11,5	9,6	1,7	11,1	14,6	16,0	2,3	14,8	9,2	
sep	11,8	21,2	11,6	9,4	1,7	12,1	14,1	16,5	2,5	14,5	9,9	
oct	12,0	20,8	12,7	9,4	2,2	12,6	14,1	16,9	3,0	14,2	9,6	
nov	12,0	20,6	11,6	9,4	3,3	12,6	14,3	17,4	2,7	14,0	9,6	
dec	12,0	20,1	11,7	9,5	3,5	12,4	14,9	17,3	2,6	13,7	9,4	
1985 jan	12,2	20,4	12,2	9,8	3,4	12,4	15,3	17,8	2,6	13,5	9,8	
feb	12,1	19,7	12,1	9,7	3,1	12,1	15,1	17,9	2,5	13,4	9,7	
mar	11,9	19,0	11,4	9,5	3,0	11,8	15,0	18,0	2,4	13,1	9,5	
apr	11,7	18,5	11,3	9,4	2,6	11,5	15,0	17,8	2,4	12,9	9,6	
mai	11,6	18,0	10,7	9,2	2,2	11,3	14,8	17,6	2,2	13,1	9,5	
jun	11,6	17,6	10,3	9,2	2,1	11,1	15,6	18,2	2,2	13,5	9,4	
jul	11,8	19,3	9,7	9,7	2,0	11,4	16,2	17,7	2,1	14,0	9,7	
aug	12,0	19,8	10,7	9,9	2,1	11,7	16,4	17,4	2,1	14,6	9,8	
sep	12,6	19,7	14,8	10,6	2,2	12,5	15,8	17,7	2,3	14,2	10,3	

ARBEITSLOSIGKEIT

UNEMPLOYMENT

CHOMAGE

	EUR10	BELGIQUE BELGIÉ	DANMARK	BR DEUTSCHLAND	ΕΛΛΑΔΑ	FRANCE	IRELAND	ITALIA	LUXEMBOURG	NEDERLAND	UNITED KINGDOM
Q28 - REGISTRIERTE ARBEITSLOSIGKEIT											
INSGESAMT											
REGISTERED UNEMPLOYMENT											
TOTAL											
EUR 10 = 100											
1980	100,0	5,6	2,7	13,8	0,6	22,2	1,6	24,2		5,0	24,4
1000											
1981	8 615	454	235	1 296	43	1 773	128	1 790	1,6	480	2 415
1982	10 470	535	253	1 855	51	2 008	157	2 163	2,0	655	2 792
1983	11 751	589	277	2 263	62	2 041	193	2 475	2,5	801	3 047
1984	12 430	595	272	2 265	71	2 310	214	2 719	2,7	822	3 160
1984 III	12 237	624	250	2 182	52	2 281	213	2 640	2,5	826	3 167
IV	12 748	615	266	2 220	88	2 522	218	2 795	2,8	799	3 222
1985 I	13 353	595	293	2 568	108	2 482	233	2 966	2,9	793	3 311
II	12 458	527	233	2 219	72	2 281	227	2 924	2,5	741	3 231
III	12 577	562	234	2 230	62	2 335	232	2 880	2,4	765	3 274
1984 jul	12 057	607	241	2 202	55	2 184	212	2 635	2,5	818	3 101
aug	12 161	636	254	2 202	50	2 241	214	2 606	2,5	840	3 116
sep	12 492	631	254	2 143	50	2 416	212	2 679	2,6	821	3 284
oct	12 613	623	277	2 145	63	2 516	212	2 747	2,9	803	3 225
nov	12 731	618	256	2 189	91	2 525	217	2 812	2,8	798	3 223
dec	12 899	605	266	2 325	109	2 525	225	2 825	2,8	796	3 219
1985 jan	13 536	619	301	2 619	116	2 542	234	2 955	3,0	804	3 341
feb	13 433	596	301	2 611	107	2 485	234	2 970	2,9	802	3 324
mar	13 090	570	276	2 474	102	2 420	230	2 973	2,7	773	3 268
apr	12 714	546	257	2 305	83	2 338	228	2 933	2,7	748	3 273
mai	12 391	528	229	2 193	69	2 283	224	2 886	2,4	737	3 241
jun	12 269	506	213	2 160	64	2 223	228	2 955	2,4	738	3 179
jul	12 426	555	209	2 221	61	2 259	231	2 891	2,4	761	3 235
aug	12 484	568	221	2 217	60	2 310	235	2 854	2,3	777	3 240
sep	12 821	564	272	2 252	67	2 436	230	2 894	2,4	758	3 346
Q29 - REGISTRIERTE ARBEITSLOSIGKEIT											
INSGESAMT: SAISONBEREINIGT											
REGISTERED UNEMPLOYMENT											
TOTAL: SEASONALLY ADJUSTED											
1000											
1984 III	12 499	593	279	2 280	71	2 328	215	2 718	2,8	823	3 172
IV	12 582	595	259	2 224	82	2 415	218	2 781	2,6	791	3 203
1985 I	12 774	598	261	2 271	85	2 417	225	2 853	2,6	777	3 240
II	12 863	567	247	2 308	81	2 410	229	2 935	2,7	760	3 298
III	12 920	539	258	2 355	84	2 409	236	2 984	2,6	755	3 293
1984 jul	12 424	589	284	2 269	72	2 300	215	2 724	2,8	818	3 159
aug	12 453	597	272	2 273	70	2 331	216	2 720	2,7	831	3 155
sep	12 512	593	268	2 273	70	2 360	217	2 709	2,7	818	3 191
oct	12 539	595	273	2 240	76	2 398	216	2 739	2,8	804	3 187
nov	12 578	598	255	2 219	83	2 411	218	2 789	2,6	793	3 202
dec	12 591	590	250	2 209	85	2 435	220	2 807	2,5	776	3 210
1985 jan	12 775	607	261	2 286	86	2 455	223	2 833	2,6	777	3 218
feb	12 775	598	264	2 297	84	2 433	226	2 849	2,6	780	3 241
mar	12 813	589	257	2 321	87	2 425	225	2 877	2,7	772	3 250
apr	12 805	579	248	2 302	82	2 409	226	2 901	2,7	766	3 278
mai	12 835	571	247	2 305	82	2 419	228	2 904	2,7	764	3 300
jun	12 904	555	244	2 308	83	2 410	232	2 989	2,7	748	3 305
jul	12 909	545	252	2 304	82	2 423	234	2 977	2,6	754	3 306
aug	12 913	538	239	2 312	85	2 431	237	2 977	2,6	759	3 307
sep	12 933	535	278	2 391	88	2 398	236	2 953	2,5	748	3 278
Q30 - REGISTRIERTE ARBEITSLOSIGKEIT											
INSGESAMT: SAISONBEREINIGT											
REGISTERED UNEMPLOYMENT											
TOTAL: SEASONALLY ADJUSTED											
1980 = 100											
1981	131,9	123,2	133,8	144,1	114,3	122,2	126,0	113,3	142,5	147,5	151,8
1982	160,3	145,1	143,8	206,2	136,1	138,4	154,3	137,0	186,4	201,2	175,5
1983	179,9	159,9	157,8	251,7	165,7	140,7	189,9	156,7	226,3	246,1	191,5
1984	190,3	161,4	154,5	251,8	191,4	159,2	211,0	172,1	246,3	252,8	198,6
1984 III	191,4	160,7	158,5	253,5	189,9	160,5	212,3	172,1	251,7	252,9	199,4
IV	192,7	161,4	147,1	247,3	219,3	166,5	215,0	176,1	240,7	243,0	201,3
1985 I	195,6	162,1	148,4	252,5	229,6	166,6	221,4	180,6	241,3	238,9	203,6
II	197,0	153,9	140,3	256,6	217,6	166,1	225,2	185,8	247,7	233,6	207,3
III	197,8	146,2	146,9	261,8	225,1	166,1	232,3	188,9	233,3	231,9	207,0
1984 jul	190,2	159,6	161,8	252,3	193,9	158,6	211,5	172,5	252,6	251,4	198,5
aug	190,7	161,9	155,0	252,7	188,1	160,7	212,5	172,2	245,5	255,5	198,3
sep	191,6	160,9	152,6	252,8	187,7	162,7	213,5	171,5	243,6	251,5	200,5
oct	192,0	161,5	155,4	249,1	203,9	165,3	213,1	173,4	252,8	247,0	200,3
nov	192,6	162,1	145,1	246,7	222,9	166,2	215,1	176,6	242,1	243,7	201,2
dec	192,8	160,1	142,2	245,6	228,7	167,9	216,7	177,7	232,3	238,5	201,8
1985 jan	195,6	164,7	148,6	254,1	230,9	169,2	219,9	179,4	240,2	238,9	202,2
feb	195,6	162,2	150,0	255,4	225,2	167,7	222,2	180,4	240,4	239,7	203,7
mar	196,2	159,7	146,1	258,1	233,0	167,2	221,9	182,1	242,3	237,4	204,2
apr	196,1	156,9	141,3	255,9	219,9	166,0	223,0	183,7	251,2	235,5	206,0
mai	196,5	154,9	140,5	256,3	219,8	166,7	224,2	183,9	244,4	234,8	207,4
jun	197,6	150,4	139,1	256,6	222,5	166,1	228,1	189,2	246,3	229,8	207,7
jul	197,7	147,8	143,2	256,2	221,3	167,0	230,5	188,5	236,3	231,7	207,7
aug	197,7	145,9	135,7	257,1	227,4	167,6	233,4	188,5	234,5	233,2	207,8
sep	198,0	145,0	158,3	265,8	236,8	165,3	232,4	186,9	229,4	229,8	206,0

ARBEITSLOSIGKEIT

UNEMPLOYMENT

CHOMAGE

	EUR10	BELGIQUE BELGIË	DANMARK	BR DEUTSCHLAND	ΕΛΛΑΔΑ	FRANCE	IRELAND	ITALIA	LUXEMBOURG	NEREDLAND	UNITED KINGDOM
031 - REGISTRIERTE ARBEITSLOSIGKEIT MAENNER: SAISONBEREINIGT			REGISTERED UNEMPLOYMENT MEN: SEASONALLY ADJUSTED						CHOMAGE ENREGISTRE HOMMES: DESAISONNALISE		
	EUR 10 = 100										
1980	100,0	4,0	2,5	12,1	0,6	18,4	2,2	23,5		5,8	30,9
	1980 = 100										
1981	138,5	138,3	145,2	154,1	117,0	130,5	126,7	109,9	157,8	153,3	157,0
1982	171,1	171,7	153,0	238,8	138,0	152,6	153,8	130,9	207,2	213,5	181,5
1983	192,8	193,5	158,8	294,4	167,9	158,1	187,0	151,5	254,2	263,3	195,2
1984	202,4	193,3	143,7	294,4	189,8	183,7	206,0	166,5	257,6	265,8	198,5
1984 III	203,2	191,9	147,2	297,1	187,3	185,4	206,5	166,1	267,9	265,5	198,8
IV	203,7	192,3	130,8	285,9	214,6	192,9	210,2	169,9	245,2	252,2	200,4
1985 I	206,5	192,4	135,0	295,5	226,9	192,4	216,0	174,2	256,7	244,7	202,7
II	207,5	177,5	121,9	300,8	212,1	189,1	218,7	180,1	269,5	238,1	204,9
III	206,3	166,2	119,6	297,4	219,5	188,3	224,2	182,8	255,1	235,3	204,2
1984 Jul	202,2	189,4	155,0	295,8	193,5	183,0	206,3	166,8	269,1	265,6	197,5
Aug	202,1	193,1	143,4	295,3	185,7	186,1	206,7	166,0	263,1	267,5	196,8
Sep	203,0	192,0	140,4	294,4	182,7	188,4	208,0	165,6	254,6	263,3	199,6
Oct	203,3	193,3	140,0	289,7	198,6	191,6	207,9	168,0	248,2	257,5	199,6
Nov	203,5	193,2	129,5	285,9	217,5	192,5	210,2	170,2	253,3	252,9	200,3
Dec	203,4	190,2	124,3	283,3	226,0	194,6	211,5	171,2	236,6	246,2	200,6
1985 Jan	207,4	195,8	135,6	301,0	229,1	196,5	214,4	172,9	254,2	246,9	201,1
Feb	206,4	193,0	136,8	302,7	222,8	193,2	217,0	173,7	255,7	247,0	202,9
Mar	207,6	188,1	132,0	304,3	228,7	191,8	216,3	175,9	258,6	243,7	203,0
Apr	207,2	182,6	124,0	300,7	209,4	189,6	217,2	178,8	266,3	240,8	204,5
May	207,2	179,1	122,2	301,0	214,1	189,9	218,1	178,2	267,8	238,7	205,3
Jun	207,5	171,4	119,5	300,2	219,2	188,5	220,9	182,6	271,6	233,9	205,0
Jul	207,2	168,6	125,4	297,8	216,2	189,1	222,8	182,5	261,4	235,3	204,9
Aug	206,8	166,1	118,3	297,6	217,9	189,5	225,3	182,1	257,2	236,2	204,8
Sep	205,3	163,9	116,0	296,0	232,7	187,5	224,4	181,0	247,7	232,8	203,5
032 - REGISTRIERTE ARBEITSLOSIGKEIT FRAUEN: SAISONBEREINIGT			REGISTERED UNEMPLOYMENT WOMEN: SEASONALLY ADJUSTED						CHOMAGE ENREGISTRE FEMMES: DESAISONNALISE		
	EUR 10 = 100										
1980	100,0	7,7	3,0	15,8	0,5	26,8	0,8	25,0		3,9	16,4
	1980 = 100										
1981	123,9	113,8	122,4	134,8	110,4	115,3	123,7	117,2	128,3	137,0	139,8
1982	147,2	128,5	134,7	176,0	133,4	126,6	155,8	143,8	167,1	179,0	161,8
1983	164,4	138,9	156,9	211,9	162,5	126,3	198,9	162,6	200,5	215,1	183,0
1984	175,8	141,5	165,3	212,2	193,6	138,9	227,1	178,6	235,9	229,3	198,7
1984 III	176,9	142,0	168,6	214,0	193,6	139,8	230,0	178,8	232,7	230,4	201,0
IV	179,3	142,2	163,6	211,1	226,0	144,5	231,5	183,2	237,7	226,6	203,8
1985 I	182,0	143,4	162,2	211,0	233,2	146,2	238,8	188,1	223,3	225,9	206,9
II	183,9	139,1	158,9	215,5	225,4	146,7	245,3	192,3	227,8	226,2	212,4
III	187,0	133,7	173,2	226,5	233,4	147,8	257,2	196,5	213,2	226,0	213,3
1984 Jul	175,7	140,7	168,9	212,2	194,3	138,4	228,2	178,9	237,2	225,9	200,9
Aug	176,8	143,2	166,6	213,9	191,5	140,0	231,2	179,3	229,1	234,1	200,9
Sep	177,8	142,4	164,9	214,9	195,0	141,4	230,5	178,3	233,4	230,8	202,8
Oct	178,3	142,2	170,5	211,6	211,6	143,5	229,4	180,3	257,1	228,2	202,2
Nov	179,4	143,1	160,7	210,4	230,8	144,4	230,5	184,3	231,9	227,1	203,6
Dec	179,9	141,7	160,2	210,4	232,6	145,7	233,3	185,2	228,4	224,9	204,7
1985 Jan	181,3	145,2	161,4	210,4	233,6	146,6	237,6	187,0	227,4	224,5	205,9
Feb	181,8	143,1	163,2	211,4	228,4	146,7	238,8	188,0	226,3	226,8	206,4
Mar	182,4	141,9	160,2	212,7	239,0	146,7	239,2	189,5	227,3	226,0	207,5
Apr	182,6	140,9	158,5	213,5	226,7	146,6	241,6	189,3	237,1	226,0	209,7
May	183,7	139,8	158,7	215,1	227,6	147,7	242,7	190,5	227,7	227,7	212,2
Jun	185,2	137,3	158,6	216,8	226,7	147,5	250,6	196,7	222,4	222,6	213,0
Jul	185,5	134,8	161,1	218,3	228,0	148,7	254,5	195,4	212,7	225,1	214,4
Aug	185,9	133,3	154,4	220,1	234,7	149,4	258,8	195,8	213,3	227,8	214,4
Sep	188,9	133,2	200,7	239,0	242,8	147,3	257,7	193,7	212,6	224,3	211,9
REGISTRIERTE ARBEITSLOSIGKEIT UNTER 25 JAHREN			REGISTERED UNEMPLOYMENT UNDER 25S						CHOMAGE ENREGISTRE MOINS DE 25 ANS		
	EUR10 = 100										
1980	100,0	5,4	2,0	7,8	0,1	23,5	0,9	32,4		4,9	25,6
	1000										
1981	3 410	176	68	305	-	753	34	970	0,8	198	975
1982	4 109	206	71	465	-	850	46	1 162	0,9	269	1 123
1983	4 502	219	75	562	-	846	59	1 300	1,2	320	1 212
1984	4 752	208	70	567	-	956	67	1 418	1,3	319	1 232
1984 III	4 832	231	66	582	-	953	67	1 323	1,3	334	1 254
IV	5 007	222	67	573	-	1 123	67	1 340	1,4	313	1 266
1985 I	4 959	199	73	594	-	958	72	1 466	1,3	295	1 263
II	4 510	168	57	500	-	821	69	1 388	1,1	274	1 203
III	4 694	212	55	542	-	888	74	1 335	1,1	302	1 260
1984 Jul	4 660	215	64	582	-	875	68	1 304	1,2	325	1 203
Aug	4 760	239	69	582	-	922	68	1 307	1,2	343	1 208
Sep	5 076	237	66	582	-	1 063	66	1 356	1,3	333	1 349
Oct	5 033	230	70	573	-	1 131	66	1 330	1,5	320	1 286
Nov	5 000	224	65	573	-	1 124	66	1 336	1,4	310	1 264
Dec	4 987	213	67	573	-	1 113	69	1 353	1,3	309	1 248
1985 Jan	5 011	214	75	594	-	1 009	73	1 415	1,4	303	1 286
Feb	4 941	197	74	594	-	960	72	1 429	1,4	298	1 280
Mar	4 925	186	68	594	-	907	71	1 553	1,2	285	1 224
Apr	4 591	177	64	500	-	855	69	1 408	1,2	272	1 213
May	4 508	169	56	500	-	815	67	1 393	1,1	270	1 211
Jun	4 432	159	51	500	-	792	71	1 362	1,1	281	1 186
Jul	4 607	203	52	542	-	827	74	1 351	1,1	299	1 233
Aug	4 650	217	57	542	-	866	76	1 327	1,1	309	1 230
Sep	4 826	216	57	542	-	971	73	1 328	1,2	296	1 316

INDUSTRIELLE ERZEUGUNG
INDUSTRIAL PRODUCTION
PRODUCTION INDUSTRIELLE

	EUR10	BELGIQUE BELGIË	DANMARK	BR DEUTSCHLAND	ΕΛΛΑΔΑ	FRANCE	IRELAND	ITALIA	LUXEMBOURG	NERDERLAND	UNITED KINGDOM
034 - INDUSTRIE - NACE 1-4											
SAISONBEREINIGT											
					INDUSTRY - NACE 1-4						INDUSTRIE - NACE 1-4
					SEASONALLY ADJUSTED						DESAISONNALISE
					EUR 10 = 100						
1980	100,0	3,4	1,3	28,2	1,4	19,9	1,0	19,9	0,2	4,7	20,0
					1980 = 100						
1981	97,7	97,3	100,0	98,1	99,4	97,6	102,2	97,8	94,3	97,8	96,6
1982	96,2	97,2	102,7	95,3	95,2	96,4	102,5	94,8	95,1	94,2	98,4
1983	97,0	99,1	106,0	95,9	94,6	97,4	109,2	92,5	100,3	96,2	101,9
1984	99,8	101,5	116,3	98,8	97,9	99,8	123,3	95,3	113,6	101,1	103,1
1984 II	98,1	101,1	113,3	95,2	97,9	98,6	125,3	95,2	112,0	100,7	102,3
III	100,4	102,9	116,3	99,4	98,5	100,7	122,3	97,4	115,7	102,3	102,7
IV	100,9	102,1	121,9	102,0	98,1	100,6	129,4	96,3	118,7	101,1	102,8
1985 I	101,6	102,8	114,7	102,4	97,3	99,3	129,0	96,2	119,3	107,2	105,8
II	102,7	104,0	118,5	103,3	99,1	100,3	127,1	98,0	121,4	102,2	107,7
1984 jun	97,5	102,6	109,6	90,8	98,2	98,2	131,3	97,5	113,3	102,3	102,9
jul	99,7	100,7	112,5	100,3	97,5	100,9	122,4	93,6	115,3	99,9	101,4
aug	100,8	101,6	122,1	99,9	98,5	100,7	117,0	98,6	111,9	103,3	102,6
sep	100,8	105,8	114,3	98,1	99,2	100,6	127,6	99,1	118,9	103,8	104,0
oct	101,7	100,6	124,3	103,4	103,2	102,2	126,3	96,6	116,2	101,6	102,6
nov	100,6	100,0	123,9	102,3	98,6	100,4	129,6	95,0	118,1	101,5	102,7
dec	100,5	105,3	118,4	100,2	93,5	99,3	132,0	97,6	122,4	100,3	103,1
1985 jan	100,3	99,5	122,0	103,1	97,4	97,0	125,3	91,7	119,6	109,1	105,0
feb	101,8	102,6	118,4	102,5	98,3	100,0	125,4	98,3	115,2	106,1	104,4
mar	102,5	105,9	104,9	101,7	95,6	100,7	135,9	98,5	123,5	107,9	107,9
apr	101,6	101,5	112,6	102,6	95,8	100,1	127,9	95,7	124,0	101,0	107,2
mai	102,7	102,4	123,0	103,9	101,3	100,8	129,0	97,3	119,3	101,9	107,2
jun	103,5	107,2	119,5	103,3	99,4	100,1	124,3	100,6	123,5	104,9	108,4
jul	103,5	102,3	122,7	107,9	106,6	101,9		95,0	120,3	101,8	106,2
aug	103,1		123,5	103,6		102,5		97,4			106,6
035 - BAUGEWERBE - NACE 5											
SAISONBEREINIGT											
					BUILDING - NACE 5						CONSTRUCTION - NACE 5
					SEASONALLY ADJUSTED						DESAISONNALISE
					1980 = 100						
1981	-	82,4	80,7	92,7	-	100,2	-	-	97,7	-	89,9
1982	-	78,6	72,0	87,9	-	95,1	-	-	94,4	-	91,7
1983	-	63,7	70,7	86,3	-	90,6	-	-	92,4	-	95,3
1984	-	56,8	79,9	85,5	-	86,0	-	-	81,9	-	98,6
1984 II	-	51,6	80,0	81,6	-	85,1	-	-	82,4	-	98,1
III	-	55,4	80,4	83,8	-	86,8	-	-	80,8	-	100,5
IV	-	55,3	82,1	88,1	-	83,9	-	-	81,6	-	98,7
1985 I	-	48,6	79,4	72,9	-	77,4	-	-	67,2	-	99,3
II	-	56,5	79,9	77,2	-	85,5	-	-	-	-	100,1
1984 jun	-	50,5	80,8	79,6	-	83,6	-	-	82,0	-	98,1
jul	-	59,9	80,5	89,9	-	86,8	-	-	79,9	-	100,5
aug	-	52,9	80,1	83,2	-	88,0	-	-	70,2	-	100,5
sep	-	53,2	80,7	78,1	-	85,6	-	-	92,5	-	100,5
oct	-	51,9	82,3	87,3	-	83,2	-	-	78,3	-	98,7
nov	-	53,3	82,5	84,2	-	81,5	-	-	74,8	-	98,7
dec	-	60,6	81,6	92,9	-	87,0	-	-	91,8	-	98,7
1985 jan	-	43,6	80,4	74,0	-	67,5	-	-	61,4	-	99,3
feb	-	49,5	80,6	72,5	-	80,6	-	-	63,3	-	99,3
mar	-	52,8	77,2	72,3	-	84,2	-	-	76,8	-	99,3
apr	-	52,4	79,9	78,6	-	84,1	-	-	77,7	-	100,1
mai	-	59,1	81,2	77,4	-	85,4	-	-	-	-	100,1
jun	-	57,9	78,7	75,4	-	86,9	-	-	-	-	100,1
jul	-	67,4	78,2	83,9	-	85,0	-	-	-	-	100,1
aug	-	-	-	77,6	-	88,2	-	-	-	-	-
036 - INDUSTRIE UND BAUGEWERBE - NACE 1-5											
SAISONBEREINIGT											
					INDUSTRY AND BUILDING - NACE 1-5						INDUSTRIE ET CONSTRUCTION - NACE 1-5
					SEASONALLY ADJUSTED						DESAISONNALISE
					1980 = 100						
1981	-	94,0	95,0	97,6	-	98,1	-	-	94,9	-	95,6
1982	-	93,1	94,7	94,5	-	96,2	-	-	95,0	-	97,3
1983	-	90,5	96,8	94,9	-	96,1	-	-	98,9	-	100,9
1984	-	90,0	106,8	97,5	-	97,1	-	-	108,0	-	102,4
1984 II	-	88,8	104,6	93,9	-	96,0	-	-	106,7	-	101,7
III	-	91,4	107,1	98,0	-	98,1	-	-	109,6	-	102,2
IV	-	90,5	111,6	100,9	-	97,4	-	-	112,1	-	102,1
1985 I	-	88,7	105,6	99,4	-	95,1	-	-	110,1	-	104,9
II	-	92,4	108,5	100,7	-	97,5	-	-	-	-	106,6
1984 jun	-	89,2	101,7	89,7	-	95,4	-	-	107,8	-	101,6
jul	-	90,2	104,7	99,5	-	98,3	-	-	109,0	-	102,2
aug	-	89,9	110,9	98,3	-	98,7	-	-	105,0	-	102,2
sep	-	92,8	105,1	96,3	-	97,8	-	-	113,9	-	102,3
oct	-	88,6	114,1	102,0	-	98,6	-	-	109,6	-	102,0
nov	-	88,2	112,6	100,8	-	96,8	-	-	110,2	-	102,1
dec	-	94,5	109,1	99,8	-	97,2	-	-	117,0	-	102,1
1985 jan	-	85,4	111,5	100,1	-	91,3	-	-	109,1	-	104,5
feb	-	88,4	108,8	99,4	-	96,2	-	-	106,0	-	104,7
mar	-	92,1	97,9	99,0	-	97,5	-	-	115,2	-	105,0
apr	-	89,2	104,4	100,4	-	97,0	-	-	115,8	-	106,3
mai	-	92,2	111,8	101,3	-	97,8	-	-	-	-	106,5
jun	-	95,1	108,7	100,5	-	97,6	-	-	-	-	106,7
jul	-	92,7	111,5	105,5	-	98,6	-	-	-	-	-
aug	-	-	-	100,9	-	99,8	-	-	-	-	-

ERZEUGUNG NACH KATEGORIEN

PRODUCTION BY CATEGORY

PRODUCTION PAR CATEGORIE

	EUR10	BELGIQUE BELGIË	DANMARK	BR DEUTSCHLAND	ΕΛΛΑΔΑ	FRANCE	IRELAND	ITALIA	LUXEMBOURG	NEDERLAND	UNITED KINGDOM
037 - GRUNDSTOFFE UND PRODUKTIONSGUETER SAISONBEREINIGT			INTERMEDIATE GOODS SEASONALLY ADJUSTED						BIENS INTERMEDIAIRES DESAISONNALISE		
EUR 10 = 100											
1980	100,0	4,2	0,9	26,1	1,6	18,8	0,6	20,7	0,3	5,1	21,7
1980 = 100											
1981	97,1	95,9	96,6	96,5	97,2	96,7	99,5	96,9	93,4	95,5	99,2
1982	94,8	94,0	95,8	92,5	93,2	93,4	95,1	93,3	93,2	88,8	102,3
1983	96,2	95,5	101,8	93,9	94,6	93,3	101,6	91,1	98,3	94,1	107,5
1984	99,4	99,5	112,5	97,6	100,0	96,8	115,0	95,6	114,4	98,6	106,7
1984 II	98,5	99,1	110,5	96,4	101,0	96,0	120,3	95,8	111,7	98,5	105,6
III	99,9	101,3	112,3	98,2	100,4	97,6	111,9	97,7	117,6	101,3	105,3
IV	99,0	100,2	117,3	98,8	101,0	96,5	119,9	95,7	120,3	95,5	104,9
1985 I	100,0	99,6	107,3	98,9	97,1	96,7	118,7	94,6	120,1	107,0	108,7
II	100,8	100,5	112,3	99,2	100,7	96,3	118,1	96,3	121,8	97,8	112,3
1984 jun	99,1	100,4	106,5	94,9	101,9	96,0	126,3	98,1	114,1	100,7	106,5
jul	99,6	99,0	110,3	99,6	99,6	98,1	116,0	95,0	117,0	98,8	104,7
aug	100,1	101,0	119,8	98,0	101,2	97,1	101,9	98,8	112,2	102,2	105,7
sep	100,1	103,6	107,7	97,1	99,3	98,1	118,6	99,0	122,6	102,5	105,6
oct	100,1	99,3	123,6	100,7	106,0	98,8	114,8	95,7	117,5	96,8	105,3
nov	98,6	98,4	118,8	98,9	101,7	96,3	121,5	94,6	120,5	96,2	104,5
dec	98,6	102,7	109,9	97,1	96,7	95,2	121,5	97,4	123,2	93,9	104,8
1985 jan	98,9	96,4	115,9	99,6	97,4	93,4	116,0	90,9	121,5	110,6	108,9
feb	100,1	99,5	111,7	98,8	99,0	97,9	114,8	96,3	113,5	103,8	107,0
mar	101,0	102,5	95,6	98,4	95,4	99,0	127,6	96,8	125,8	104,4	110,0
apr	100,5	98,7	106,1	98,9	96,9	97,3	124,7	95,2	124,7	96,2	112,5
mai	101,2	99,6	116,3	100,0	102,7	96,8	123,9	95,8	119,6	97,0	112,9
jun	100,8	103,1	113,4	98,9	101,5	94,9	107,2	97,8	124,6	100,3	111,3
jul		100,5	116,2	102,6	109,9			94,3	122,0	97,1	111,1
aug			118,0	101,0				96,6			111,1
038 - INVESTITIONSGUETER SAISONBEREINIGT			INVESTMENT GOODS SEASONALLY ADJUSTED						BIENS D'INVESTISSEMENT DESAISONNALISE		
EUR 10 = 100											
1980	100,0	1,5	1,6	34,2	0,7	18,5	0,8	15,5	0,1	5,0	22,1
1980 = 100											
1981	98,8	96,5	98,0	99,6	103,0	102,6	114,8	102,5	94,5	100,3	91,4
1982	97,1	97,7	101,7	97,8	95,9	101,4	119,7	94,9	87,4	100,4	92,4
1983	95,9	102,3	104,8	95,5	86,1	100,2	143,4	92,9	81,3	97,2	93,0
1984	98,8	101,6	119,1	98,3	82,4	101,1	187,4	93,3	92,1	104,9	96,9
1984 II	95,6	100,4	115,7	93,5	79,3	99,5	184,6	91,0	91,5	103,0	96,3
III	99,1	102,8	120,2	98,6	82,6	101,0	189,3	95,9	89,8	105,3	98,0
IV	101,5	102,2	125,6	104,0	83,6	101,0	210,4	95,6	99,8	108,8	98,6
1985 I	102,1	107,4	117,2	104,9	86,8	98,2	199,2	97,0	103,9	108,8	102,0
II	103,5	110,2	124,0	106,7	74,6	99,8	187,4	100,4	99,8	108,5	102,9
1984 jun	94,2	101,8	115,2	88,0	78,5	98,2	198,3	93,6	85,5	102,9	97,5
jul	98,6	99,5	116,0	98,6	83,9	101,6	185,6	95,8	83,8	102,4	95,9
aug	99,2	100,1	124,8	99,1	77,6	101,3	187,8	95,4	96,2	103,4	97,2
sep	99,5	107,5	120,1	98,0	84,7	100,2	192,8	94,3	90,8	108,9	100,0
oct	102,4	98,8	123,7	105,2	83,8	104,8	205,0	97,0	101,0	109,2	96,4
nov	101,2	99,2	130,1	104,1	83,4	100,4	207,3	93,1	89,0	110,8	98,2
dec	101,2	108,1	123,6	102,6	82,7	98,2	216,6	95,8	108,9	109,3	100,3
1985 jan	100,0	103,4	124,9	103,3	85,0	97,2	190,8	92,9	95,5	107,1	99,2
feb	101,6	106,5	124,6	105,4	88,5	95,7	193,6	95,5	116,3	106,3	100,6
mar	104,8	110,8	104,4	105,8	87,4	101,9	211,9	100,5	100,1	112,3	105,9
apr	102,0	106,6	117,8	106,2	76,6	97,3	182,0	97,4	106,1	106,6	101,0
mai	102,9	108,3	129,3	106,9	72,8	99,2	187,8	98,6	94,2	106,4	100,9
jun	106,2	114,4	125,7	107,2	75,2	102,4	191,8	105,7	99,7	111,9	105,7
jul	105,3	104,4	127,3	113,9	85,0	100,2		98,6	92,8	106,8	100,7
aug	104,1		130,7	108,2		101,8		97,9			101,5
039 - VERBRAUCHSGUETER SAISONBEREINIGT			CONSUMPTION GOODS SEASONALLY ADJUSTED						BIENS DE CONSOMMATION DESAISONNALISE		
EUR 10 = 100											
1980	100,0	3,4	1,8	27,2	1,5	22,7	1,5	21,9	0,1	4,0	15,9
1980 = 100											
1981	97,8	99,2	103,2	99,2	102,8	97,0	97,4	96,6	100,2	100,4	96,4
1982	98,0	102,1	107,4	97,1	99,5	99,9	99,4	96,8	114,0	99,3	95,8
1983	99,2	103,9	109,9	98,6	97,3	103,7	99,6	94,3	128,7	99,7	98,9
1984	101,3	104,3	118,4	100,5	98,8	104,6	101,9	96,9	125,9	102,5	101,7
1984 II	99,2	104,4	116,9	94,7	98,9	104,4	104,1	97,1	129,7	101,9	101,9
III	102,2	104,9	117,3	101,8	100,6	106,2	102,2	97,7	124,0	102,6	102,4
IV	102,7	105,0	122,8	104,9	96,6	105,1	102,1	97,3	126,4	103,7	102,6
1985 I	102,7	105,5	119,1	104,8	100,5	104,5	104,3	97,2	127,2	105,3	103,1
II	103,5	107,3	119,2	105,5	103,9	105,0	106,0	98,9	135,1	105,3	102,6
1984 jun	97,5	105,3	111,4	87,4	96,9	103,6	104,9	99,7	129,8	102,5	101,1
jul	100,8	102,9	114,3	103,0	97,3	106,3	101,1	92,3	130,2	100,8	100,6
aug	103,3	103,6	122,5	102,9	99,7	107,3	100,1	99,8	122,9	105,1	101,4
sep	102,4	107,3	115,1	99,5	104,0	104,8	105,6	101,4	118,1	102,2	104,5
oct	103,3	103,0	125,1	105,8	104,0	106,0	102,4	97,5	120,9	102,4	102,9
nov	102,8	102,9	124,1	105,9	96,8	105,7	102,0	96,2	126,9	103,8	102,7
dec	102,1	108,9	119,3	102,6	90,6	103,6	102,5	99,2	129,8	105,4	102,3
1985 jan	101,2	102,0	125,8	107,0	101,8	103,1	101,9	90,1	128,5	104,5	102,4
feb	103,7	105,8	120,1	104,3	100,0	105,9	102,6	101,3	125,4	105,3	102,3
mar	103,0	108,5	111,2	103,1	99,0	104,2	108,0	100,1	127,5	106,1	103,8
apr	102,1	104,7	114,3	104,8	99,8	104,2	105,3	95,9	133,6	103,9	102,2
mai	103,6	106,0	125,0	106,2	108,1	105,3	106,3	98,9	137,6	104,6	101,2
jun	104,7	110,8	118,9	105,3	103,3	105,4	106,1	102,0	134,5	107,3	104,0
jul	104,1	107,9	123,8	109,2	106,3	108,1		94,3	134,9	103,8	101,2
aug	103,1		122,8	102,4		105,8		98,4			102,0

ERZEUG.NACH PROD.BEREICH

PRODUCTION BY BRANCH

PRODUCTION PAR BRANCHE

	EUR10	BELGIQUE BELGIÉ	DANMARK	BR DEUTSCHLAND	ΕΛΛΑΔΑ	FRANCE	IRELAND	ITALIA	LUXEMBOURG	NEDERLAND	UNITED KINGDOM
040 - ENERGIE - NACE 11-16											
SAISONBEREINIGT											
					ENERGY - NACE 11-16						ENERGIE - NACE 11-16
					SEASONALLY ADJUSTED						DESAISONNALISE
					EUR 10 = 100						
1980	100,0	3,4	0,8	21,8	1,1	16,2	0,6	10,2	0,1	10,2	35,6
					1980 = 100						
1981	99,4	95,3	89,3	96,5	103,9	98,9	107,3	98,8	113,2	92,1	104,1
1982	99,1	93,1	85,0	94,4	101,9	94,1	111,1	98,9	111,7	83,9	110,3
1983	101,5	93,6	97,8	93,1	103,3	95,4	112,0	96,6	114,3	89,4	116,4
1984	101,7	97,0	109,9	95,1	106,4	101,0	123,8	97,3	120,7	92,0	110,4
1984 II	101,2	97,7	97,1	96,0	107,2	101,2	135,4	98,9	119,2	91,0	108,6
III	100,3	99,8	117,2	95,0	107,2	99,1	119,8	98,5	121,9	94,2	106,4
IV	98,3	96,0	120,3	93,6	107,0	99,2	124,0	93,5	118,1	85,9	106,7
1985 I	105,9	98,8	99,4	97,9	112,6	105,6	131,2	99,3	122,6	102,8	115,0
II	106,6	96,1	86,8	95,6	114,6	99,8	125,0	98,8	130,6		121,3
1984 jun	101,5	99,0	89,4	96,4	111,2	100,6	141,3	98,9	120,2	95,1	108,6
jul	100,3	98,6	118,5	97,9	107,1	98,0	132,9	99,3	123,5	91,5	106,3
aug	100,5	98,3	130,2	93,9	107,9	99,2	115,2	100,3	119,0	97,4	106,7
sep	100,1	102,7	111,0	94,0	108,3	101,9	113,4	96,1	123,7	94,8	106,0
oct	100,2	95,6	124,2	94,7	107,7	102,3	121,4	96,7	118,8	89,1	108,3
nov	97,8	91,9	122,6	93,4	106,4	99,7	126,6	92,4	117,1	87,2	106,0
dec	97,1	101,1	113,8	93,3	107,0	97,7	124,1	91,8	119,0	80,6	105,6
1985 jan	107,3	99,0	90,0	98,3	112,3	108,2	128,1	101,0	125,4	108,6	116,9
feb	103,6	97,2	103,2	98,1	115,3	103,2	128,8	97,5	124,0	98,9	111,8
mar	105,9	100,1	105,8	97,6	110,7	105,4	136,1	99,3	121,1	98,5	115,8
apr	104,7	90,3	85,9	94,5	107,7	100,8	130,6	101,3	138,6	89,0	121,9
mai	108,5	96,3	93,0	96,4	114,7	101,4	115,8	98,2	124,4		123,6
jun	106,7	101,2	82,9	96,1	120,6	97,6	127,7	96,8	129,4		117,9
jul		96,9	101,4	98,5				98,7			119,4
aug				97,8							119,3
041 - METALLE - NACE 22											
SAISONBEREINIGT											
					PRODUCTION OF METALS - NACE 22						METALLURGIE - NACE 22
					SEASONALLY ADJUSTED						DESAISONNALISE
					EUR 10 = 100						
1980	100,0	6,1	0,2	29,0	2,5	21,8	0,2	23,9	1,8	3,0	11,6
					1980 = 100						
1981	97,4	94,6	96,2	97,1	91,4	93,5	96,9	98,1	86,4	105,9	106,9
1982	89,6	84,7	89,3	86,5	75,1	85,9	106,4	93,5	82,3	93,5	103,5
1983	88,9	87,4	96,5	87,8	91,5	83,0	116,7	88,2	81,4	100,7	104,1
1984	94,9	95,7	123,2	93,8	103,7	85,9	132,4	94,7	96,2	120,6	107,0
1984 II	94,2	94,5	126,6	93,0	104,4	84,7	131,3	96,1	91,0	122,0	106,0
III	96,0	98,0	134,9	95,8	103,8	85,5	131,1	97,5	100,0	121,3	108,4
IV	96,2	97,7	124,9	96,1	110,9	87,7	141,4	95,8	102,9	125,7	106,0
1985 I	95,1	94,6	111,5	95,3	90,7	84,3	139,3	94,7	103,9	122,1	111,2
II	96,3	91,1	125,2	95,7	104,3	84,5	142,4	97,6	105,8	107,9	117,6
1984 jun	96,2	96,9	123,4	91,9	109,2	86,0	131,9	101,4	94,9	125,3	110,6
jul	94,9	96,1	123,9	96,2	104,7	89,8	125,2	89,6	97,6	116,8	105,5
aug	95,7	99,2	148,7	95,7	103,9	82,0	121,2	101,8	94,9	118,9	110,0
sep	98,3	98,1	126,6	96,5	102,8	88,3	144,9	101,0	107,2	128,1	108,7
oct	96,8	99,2	137,7	99,6	114,2	88,5	139,0	93,0	97,0	121,6	103,4
nov	96,3	98,9	130,4	97,0	113,6	87,0	135,7	95,2	103,9	122,3	104,9
dec	96,9	96,4	109,2	92,9	105,7	88,1	151,2	100,7	108,0	135,7	108,1
1985 jan	92,2	90,4	122,7	95,9	99,1	80,0	128,8	89,3	105,3	124,6	105,7
feb	95,9	92,7	109,1	94,3	93,8	87,9	134,5	96,5	99,1	122,8	109,6
mar	97,3	100,7	104,2	95,8	82,4	84,6	156,4	99,0	108,1	120,2	117,8
apr	95,7	91,7	121,7	95,4	98,6	86,7	141,8	95,9	108,3	104,3	112,8
mai	94,7	94,1	125,9	94,2	110,8	83,6	132,5	96,2	103,9	103,3	111,3
jun	98,7	90,2	131,4	96,3	102,3	84,2	155,3	103,1	107,4	117,3	127,2
jul		90,1	130,0	98,7				97,6		110,4	116,6
aug				100,9							120,7
042 - CHEMIE - NACE 25+26											
SAISONBEREINIGT											
					CHEMICALS - NACE 25+26						CHEMIE - NACE 25+26
					SEASONALLY ADJUSTED						DESAISONNALISE
					EUR 10 = 100						
1980	100,0	4,9	1,2	26,6	0,1	22,4	1,6	18,9	0,1	5,1	18,3
					1980 = 100						
1981	100,1	101,4	107,0	99,5	100,8	101,2	114,1	96,7	94,0	107,0	99,6
1982	99,3	101,8	110,3	95,9	102,9	103,0	110,6	96,4	92,4	101,8	99,7
1983	105,6	106,0	115,8	103,2	103,7	108,2	129,6	100,3	101,0	111,1	107,4
1984	111,8	112,0	120,7	108,7	113,2	113,3	160,9	106,3	117,7	119,5	113,9
1984 II	110,6	112,7	113,7	108,1	114,5	112,9	167,3	105,1	108,7	120,4	112,1
III	112,9	113,2	121,8	109,4	112,1	116,0	156,5	108,1	107,9	121,9	115,5
IV	113,2	111,0	127,2	110,1	114,5	113,1	179,9	109,4	148,1	120,5	116,1
1985 I	113,5	118,0	127,8	109,1	113,7	113,2	170,1	107,4	132,2	121,6	119,3
II	115,6	114,9	123,6	111,8	118,0	115,6	178,9	111,9	145,3	119,6	119,6
1984 jun	112,3	117,1	111,4	108,2	116,2	113,5	179,0	108,5	111,8	122,4	112,0
jul	113,1	108,4	117,2	110,4	116,7	117,5	150,3	108,3	103,7	122,1	112,9
aug	111,7	112,5	129,1	110,3	114,0	114,1	134,5	104,6	92,1	121,5	117,5
sep	113,8	117,5	118,5	108,1	105,8	116,6	177,8	110,2	127,1	121,7	116,3
oct	113,4	110,0	133,2	110,1	117,4	114,8	166,7	109,0	170,3	119,2	115,6
nov	113,7	107,8	129,3	111,1	117,9	113,8	188,0	108,2	153,8	120,0	116,5
dec	112,7	116,1	119,3	109,6	109,4	111,1	181,0	108,1	118,5	122,8	115,8
1985 jan	110,1	111,2	134,6	109,1	113,6	105,5	163,5	100,5	133,3	119,2	119,6
feb	114,8	121,6	137,6	108,5	114,3	116,2	167,2	109,2	105,6	121,9	119,9
mar	115,6	120,8	112,3	110,3	113,8	117,5	185,8	109,9	156,8	124,2	119,0
apr	115,2	117,1	111,7	111,7	115,6	116,6	196,0	107,2	185,0	117,1	120,6
mai	115,5	110,9	133,3	112,7	123,8	114,3	199,5	110,8	120,9	119,1	118,4
jun	115,4	117,0	125,8	110,9	114,2	116,0	145,9	113,6	131,8	122,4	120,6
jul		113,2	134,4	114,8				111,3		126,9	117,4
aug				112,8							117,4

ERZEUG.NACH PROD.BEREICH

PRODUCTION BY BRANCH

PRODUCTION PAR BRANCHE

	EUR10	BELGIQUE BELGIÉ	DANMARK	BR DEUTSCHLAND	ΕΛΛΑΔΑ	FRANCE	IRELAND	ITALIA	LUXEMBOURG	NEDERLAND	UNITED KINGDOM	
043 - METALLVERARBEITUNG - NACE 31-36						ENGINEERING - NACE 31-36						
SAISONBEREINIGT						SEASONALLY ADJUSTED						
	EUR 10 = 100											
1980	100,0	3,3	1,2	34,4	0,9	22,0	0,5	16,1	0,1	3,9	17,8	
	1980 = 100											
1981	98,0	96,6	98,4	100,0	101,8	99,7	110,1	97,5	94,0	100,2	91,8	
1982	96,9	98,5	101,4	98,9	93,3	99,5	112,9	92,1	94,3	100,1	92,9	
1983	96,9	101,4	102,2	98,5	86,8	98,9	130,6	91,6	101,9	96,7	94,8	
1984	99,3	100,9	113,9	101,8	84,9	98,3	169,2	92,4	139,4	104,5	99,0	
1984 II	94,8	98,2	108,8	92,9	82,8	96,0	165,5	92,1	143,5	102,3	97,8	
III	100,0	102,7	113,6	103,1	86,0	98,7	171,2	94,3	142,1	104,8	100,6	
IV	102,1	101,9	121,7	109,0	84,2	98,9	188,7	92,5	146,5	108,8	100,2	
1985 I	102,4	105,9	113,5	109,4	87,3	95,9	179,3	94,6	152,9	108,2	102,9	
II	102,5	109,6	120,1	111,4	80,7	93,9	171,1	95,8	147,3		103,4	
1984 jun	90,9	99,3	108,9	81,6	81,4	94,3	178,1	93,4	144,6	101,8	99,9	
jul	99,5	99,1	110,0	102,5	86,4	100,5	167,9	93,4	140,8	101,6	97,8	
aug	100,6	100,5	118,5	104,3	83,7	100,5	168,5	93,7	141,0	103,5	99,8	
sep	99,7	107,6	112,5	101,9	86,6	95,4	175,2	93,4	144,3	108,7	102,5	
oct	102,8	98,8	120,3	110,0	88,2	101,2	182,5	93,8	149,1	108,9	98,5	
nov	101,9	99,4	125,4	109,6	84,0	99,3	184,9	89,4	145,0	110,8	100,1	
dec	101,4	107,2	121,6	106,8	80,1	96,9	196,3	93,5	151,5	109,1	101,5	
1985 jan	100,9	101,9	121,3	109,4	86,4	94,7	171,6	91,0	148,3	106,2	100,3	
feb	102,5	104,9	120,0	109,9	88,8	96,3	173,2	96,2	152,6	106,4	101,7	
mar	103,7	109,2	101,9	108,9	85,9	97,0	191,4	97,5	155,7	111,4	106,4	
apr	100,9	105,5	113,7	110,2	81,2	91,8	164,6	93,9	146,2		102,0	
mai	102,4	107,3	124,4	111,6	80,0	94,7	171,5	95,5	138,6		101,2	
jun	104,9	114,5	122,8	112,1	80,9	94,8	175,8	99,1	157,3		106,8	
jul		106,2	124,0	118,2				92,7			101,6	
aug				109,5							102,4	
044 - ELEKTROTECHNIK - NACE 34						ELECTRICAL ENGINEERING - NACE 34						
SAISONBEREINIGT						SEASONALLY ADJUSTED						
	EUR 10 = 100											
1980	100,0	2,9	0,9	37,8	0,7	17,5	0,6	16,0		5,1	18,6	
	1980 = 100											
1981	97,5	92,6	96,7	98,0	102,1	101,6	106,3	94,0	102,0	105,4	94,3	
1982	99,1	92,9	99,9	96,9	92,3	104,1	108,9	98,7	129,2	107,3	98,4	
1983	101,6	96,0	103,2	98,1	92,1	105,1	106,2	101,2	142,1	110,7	104,7	
1984	108,5	92,6	118,3	106,2	87,9	111,0	123,0	106,3	172,8	119,1	112,7	
1984 II	105,5	93,8	112,4	102,2	84,6	108,7	119,6	107,5	186,7	114,1	111,2	
III	108,4	94,5	119,3	105,5	86,3	111,2	124,2	105,8	157,5	120,2	115,1	
IV	111,6	88,5	125,8	113,1	89,6	113,1	134,6	107,2	168,3	123,8	114,6	
1985 I	114,3	93,9	121,4	116,0	88,5	113,0	135,5	110,3	165,5	125,9	118,5	
II	114,2	94,3	123,8	119,4	93,8	111,4	133,7	108,6	173,3	125,6	115,4	
1984 jun	106,0	97,7	107,5	100,3	80,1	109,3	121,4	108,7	163,4	109,0	115,2	
jul	106,6	93,6	113,0	104,8	87,1	111,3	124,6	100,9	160,6	116,5	111,8	
aug	108,8	91,8	131,9	105,8	84,1	111,5	113,3	107,4	143,2	118,1	113,7	
sep	109,6	95,8	114,9	106,1	86,7	111,0	129,0	106,4	157,0	125,3	118,8	
oct	111,6	85,5	126,7	112,3	93,8	115,7	129,1	108,6	167,1	126,1	112,3	
nov	113,0	86,8	127,0	114,5	87,1	112,9	140,8	108,4	164,3	130,4	115,4	
dec	111,0	93,7	125,0	111,8	86,7	111,1	135,1	107,1	162,5	116,0	116,3	
1985 jan	111,3	89,3	124,6	114,6	90,3	110,0	133,2	105,7	164,3	121,5	114,0	
feb	114,6	92,6	130,7	116,9	88,9	112,1	138,9	114,6	154,9	125,3	116,6	
mar	117,0	98,4	111,9	116,8	84,7	116,9	135,0	112,9	167,4	130,3	124,8	
apr	112,1	89,3	118,8	119,2	93,6	108,7	133,1	106,0	164,8	120,9	111,3	
mai	115,5	95,9	123,7	121,4	88,5	113,2	137,8	110,1	158,7	125,5	114,7	
jun	116,4	96,8	127,4	118,9	96,2	114,3	130,9	112,0	177,0	130,5	119,2	
jul		91,7	126,7	126,8				101,3			110,3	
aug				119,1							112,9	
045 - FAHRZEUGBAU - NACE 35 + 36						TRANSPORT EQUIPMENT - NACE 35 + 36						
SAISONBEREINIGT						SEASONALLY ADJUSTED						
	EUR 10 = 100											
1980	100,0	2,6	0,7	31,8	0,9	29,1	0,3	14,9		2,5	17,0	
	1980 = 100											
1981	99,2	102,6	107,4	107,0	100,0	93,8	94,7	101,7	90,9	96,8	92,6	
1982	99,5	113,2	114,3	108,9	93,0	95,3	91,9	98,2	88,0	98,2	89,8	
1983	100,9	121,2	104,7	109,3	80,2	98,6	86,1	102,7	95,9	90,6	89,1	
1984	97,8	112,6	99,5	107,9	73,6	92,7	89,8	102,3	81,2	92,2	85,9	
1984 II	87,3	99,8	95,6	81,2	71,8	93,8	91,2	103,5	83,3	91,0	85,8	
III	99,2	113,4	97,6	112,5	76,6	93,6	94,5	105,8	81,3	92,2	85,1	
IV	98,8	118,9	104,8	120,5	69,6	89,7	90,1	97,9	76,1	93,2	83,9	
1985 I	99,1	125,7	102,0	119,9	73,7	85,5	78,6	101,2	74,9	90,8	91,5	
II	99,4	127,8	105,2	123,9	48,7	84,2	73,8	100,6	68,4		91,3	
1984 jun	70,4	90,7	95,5	44,9	75,4	88,9	92,6	98,7	87,1	89,2	83,8	
jul	98,0	104,0	96,9	110,0	76,0	98,6	90,7	101,8	90,7	91,6	82,6	
aug	100,9	113,4	99,3	116,3	72,1	94,7	94,6	105,3	79,6	90,1	86,7	
sep	96,7	120,9	95,5	109,5	80,7	87,7	97,8	106,4	77,9	94,8	84,4	
oct	99,4	110,6	101,5	118,1	67,8	91,2	86,9	103,8	79,4	93,9	85,3	
nov	98,4	114,4	105,3	122,5	69,3	90,7	92,5	93,2	76,1	88,3	83,4	
dec	98,2	129,7	103,9	119,2	70,9	87,0	91,1	99,4	74,9	94,4	82,6	
1985 jan	99,5	127,8	105,2	123,6	70,8	85,8	75,1	96,5	75,7	90,3	90,4	
feb	99,6	123,7	108,6	120,6	79,8	86,0	85,1	100,6	68,1	88,6	91,9	
mar	97,6	124,8	93,0	115,3	70,6	82,1	77,6	105,5	79,0	93,9	91,5	
apr	96,6	121,2	88,5	117,0	49,8	81,7	77,9	101,2	66,3	84,8	91,3	
mai	98,5	122,2	108,5	122,9	47,8	83,9	65,0	100,4	61,7	89,0	88,2	
jun	103,5	135,9	116,9	129,0	50,1	84,0	79,2	100,5	74,9		94,2	
jul		123,9	121,7	131,1				95,8			91,0	
aug				109,1							88,6	

	EUR10	BELGIQUE BELGIË	DANMARK	BR DEUTSCHLAND	ΕΛΛΑΔΑ	FRANCE	IRELAND	ITALIA	LUXEMBOURG	NEDERLAND	UNITED KINGDOM	
046 - EISEN- UND STAHLINDUSTRIE NACE 221 SAISONBEREINIGT		IRON AND STEEL - NACE 221 SEASONALLY ADJUSTED						SIDERURGIE - NACE 221 DESAISONALISE				
1980 = 100												
1981	96.9	95.3	86.0	97.1	97.0	93.1	664.1	95.0	84.7	104.1	120.5	
1982	86.9	78.9	75.2	84.1	98.6	81.8	1 310.7	90.0	79.9	89.0	114.9	
1983	86.1	81.9	66.0	85.1	103.8	77.6	3 005.5	87.9	77.0	89.4	119.2	
1984	92.2	92.0	74.5	93.4	112.7	82.7	3 550.2	94.1	90.2	105.2	104.3	
1984 II	91.1	89.6	72.3	92.5	123.7	80.9	3 206.4	96.5	84.8	102.1	101.1	
III	92.8	95.2	85.0	95.1	98.2	82.5	3 876.2	98.1	93.5	107.0	97.3	
IV	94.5	94.6	66.7	97.6	112.2	85.9	3 777.7	94.1	96.2	111.9	99.6	
1985 I	93.8	90.2	63.3	94.8	105.7	82.9	4 168.8	93.4	96.6	110.6	114.0	
II	94.6	83.3	70.1	96.7	118.6	81.9	4 504.0	95.7	98.9	96.1	129.4	
1984 jun	93.5	95.4	60.5	91.1	130.8	82.4	3 542.8	103.5	89.5	103.2	101.9	
jul	93.2	92.5	91.4	96.6	103.2	90.7	3 698.4	92.0	91.4	96.6	97.0	
aug	92.7	96.5	91.2	95.8	97.3	75.5	2 894.8	101.0	88.5	110.6	99.8	
sep	95.3	96.4	73.1	97.2	95.6	84.2	4 867.6	101.0	100.3	112.7	93.8	
oct	93.6	96.7	76.3	99.8	110.7	87.1	3 964.0	87.6	89.8	109.6	97.1	
nov	94.4	95.5	66.1	98.0	118.2	87.1	3 388.8	94.3	97.4	115.1	91.4	
dec	95.5	93.4	60.3	96.1	108.1	83.9	3 981.1	101.6	101.4	113.4	107.5	
1985 jan	91.8	83.2	71.6	99.3	113.6	81.1	3 687.2	86.3	98.8	114.6	108.2	
feb	93.4	86.8	68.0	92.3	108.7	85.0	3 973.3	94.2	91.8	109.7	107.4	
mar	95.9	100.2	51.5	93.7	96.1	82.9	4 653.7	99.3	100.1	107.8	121.3	
apr	94.9	86.0	61.6	96.6	106.1	87.2	4 166.1	95.4	100.2	91.2	121.6	
mai	92.2	85.1	71.2	95.5	128.6	80.6	4 129.0	91.7	97.0	95.1	123.4	
jun	96.7	81.6	75.0	98.8	119.7	79.7	5 103.9	102.1	101.4	102.9	139.0	
jul							5 051.5	95.3	103.7	102.6	134.2	
aug		88.6	85.2	98.8	99.6		2 505.4			103.0	136.0	
047 - CHEMIEFASERN - NACE 26 SAISONBEREINIGT		MAN-MADE FIBRES - NACE 26 SEASONALLY ADJUSTED						FIBRES CHIMIQUES - NACE 26 DESAISONNALISE				
EUR 10 = 100												
1980	100.0	3.5		19.4		10.6		8.8	27.6	0.3	12.2	
1980 = 100												
1981	103.1	-	-	103.3	101.1	101.6	-	117.1	-	-	84.9	
1982	92.8	-	-	97.2	96.5	97.5	-	107.6	-	-	67.9	
1983	97.7	-	-	102.3	104.2	99.5	-	108.4	-	-	78.0	
1984	102.5	-	-	106.9	110.0	101.9	-	118.0	-	-	78.8	
1984 II	102.7	-	-	106.5	114.9	103.0	-	114.4	-	-	80.8	
III	104.2	-	-	107.6	110.3	100.7	-	121.1	-	-	81.9	
IV	102.8	-	-	108.2	112.9	99.9	-	120.3	-	-	76.7	
1985 I	101.8	-	-	107.8	103.7	95.5	-	126.1	-	-	71.1	
II	103.7	-	-	108.8	112.7	95.0	-	126.6	-	-	74.1	
1984 jun	105.2	-	-	106.1	113.3	107.0	-	117.6	-	-	84.7	
jul	104.9	-	-	110.1	111.3	102.6	-	120.6	-	-	80.9	
aug	104.9	-	-	110.6	112.9	100.5	-	121.3	-	-	81.9	
sep	103.7	-	-	102.2	107.3	99.4	-	122.0	-	-	83.2	
oct	103.9	-	-	109.5	116.0	101.7	-	121.5	-	-	77.4	
nov	100.7	-	-	104.6	115.9	96.7	-	118.9	-	-	76.0	
dec	103.8	-	-	110.5	107.3	101.8	-	121.0	-	-	76.9	
1985 jan	98.8	-	-	106.8	103.0	89.7	-	125.4	-	-	66.4	
feb	101.9	-	-	102.4	100.4	97.0	-	130.9	-	-	69.9	
mar	104.9	-	-	114.3	108.1	101.9	-	122.4	-	-	74.6	
apr	105.5	-	-	107.3	111.8	99.6	-	130.2	-	-	76.4	
mai	101.4	-	-	111.1	114.1	95.8	-	122.1	-	-	72.9	
jun	102.6	-	-	107.5	112.0	91.8	-	128.0	-	-	71.8	
jul		-	-	106.7			-	128.5	-	-	79.9	
aug		-	-	105.6			-		-	-	80.8	
048 - TEXTILIEN - NACE 43 SAISONBEREINIGT		TEXTILES - NACE 43 SEASONALLY ADJUSTED						TEXTILES - NACE 43 DESAISONNALISE				
EUR 10 = 100												
1980	100.0	3.9	0.9	17.1	4.9	18.1	0.9	40.3	0.1	1.7	12.1	
1980 = 100												
1981	96.3	97.3	102.8	93.4	101.0	92.9	102.4	99.5	100.2	95.8	91.8	
1982	93.0	96.0	105.9	88.6	89.4	89.5	93.0	97.6	100.6	92.0	89.6	
1983	89.7	103.4	109.2	88.9	84.0	88.3	87.1	89.5	110.1	87.7	91.3	
1984	93.5	104.2	118.8	91.6	84.4	88.9	87.8	96.4	101.0	89.4	93.8	
1984 II	92.5	104.7	114.1	91.6	85.8	86.0	87.3	96.3	107.7	89.8	93.5	
III	94.6	104.1	117.7	91.7	83.7	91.2	88.4	97.9	97.8	91.1	93.7	
IV	93.2	104.4	121.0	91.7	83.3	89.7	86.7	96.3	105.8	89.5	94.9	
1985 I	92.9	103.1	111.9	91.9	83.8	89.9	84.5	94.7	103.8	91.4	95.7	
II	93.8	106.5	118.5	93.0	85.5	88.7	83.2	97.1	112.8	95.0	95.0	
1984 jun	92.9	103.5	108.9	93.6	84.0	85.3	89.5	97.5	105.2	87.8	92.8	
jul	92.8	102.7	115.8	95.1	82.1	94.6	93.2	91.6	105.2	84.4	93.3	
aug	96.7	101.9	123.4	90.7	87.0	89.7	88.6	102.6	90.4	97.3	91.3	
sep	94.5	106.8	112.2	90.0	82.7	90.3	86.0	99.4	99.4	91.5	96.0	
oct	94.3	105.7	126.5	93.8	95.2	92.3	83.8	95.1	107.2	90.7	94.6	
nov	92.0	104.7	121.5	91.1	80.6	89.2	85.3	94.2	99.6	89.5	94.0	
dec	93.6	102.3	110.5	90.7	74.3	88.5	85.4	99.3	110.3	88.3	95.4	
1985 jan	90.1	100.1	121.0	93.5	81.5	88.7	84.0	88.8	126.9	91.5	93.2	
feb	94.9	102.8	118.4	92.4	85.0	90.8	83.0	99.3	84.5	90.9	95.6	
mar	93.8	104.0	94.9	92.0	83.3	90.9	86.3	96.3	102.1	92.3	98.7	
apr	92.6	105.5	116.0	93.1	82.5	89.1	83.7	94.1	111.3	93.1	95.3	
mai	94.4	104.0	121.2	94.5	88.8	89.9	81.6	97.5	126.4	92.4	93.1	
jun	94.4	107.2	113.9	92.0	84.0	87.4	82.5	99.6	100.0	96.3	96.9	
jul		105.8	119.5	96.4				94.1		96.9	94.9	
aug				95.3								

KONJUNKTUREMPF.BEREICHE

BRANCHES IN DIFFICULTIES

PROD: BRANCHES SENSIBLES

	EUR10	BELGIQUE BELGIË	DANMARK	BR DEUTSCHLAND	ΕΛΛΑΔΑ	FRANCE	IRELAND	ITALIA	LUXEMBOURG	NEDERLAND	UNITED KINGDOM
049 - BEKLEIDUNG - NACE 453 + 454 + 456 SAISONBEREINIGT			CLOTHING - NACE 453 + 454 + 456 SEASONALLY ADJUSTED						HABILLEMENT - NACE 453 + 454 + 456 DESAISONNALISE		
EUR 10 = 100											
1980	100,0	3,2	1,1	21,5	2,3	17,0	1,0	37,1		1,8	15,0
1980 = 100											
1981	93,4	97,4	98,4	91,3	90,0		97,4	94,6	96,6	86,0	93,6
1982	92,0	99,1	102,4	82,3	103,4		98,7	96,1	93,1	77,4	94,6
1983	89,6	98,1	105,0	81,3	95,0		93,7	90,5	104,7	75,5	98,3
1984	93,9	94,3	119,8	82,0	96,6		94,9	98,2		71,1	103,3
1984 II	92,3	94,6	107,6	82,3	97,1	-	96,0	96,7		71,3	102,9
III	96,2	94,0	119,3	82,7	94,9	-	96,5	101,5		72,2	104,0
IV	96,8	91,5	124,8	81,2	90,1	-	90,7	107,5		70,3	105,1
1985 I	93,6	89,9	121,6	79,4	89,7	-	94,1	101,7		66,9	103,6
II	91,5	88,1	128,5	79,2	94,7	-	95,6	96,4			102,8
1984 jun	91,6	95,8	100,5	82,2	100,5	-	99,9	92,7		69,4	105,7
Jul	90,7	94,1	102,7	85,6	100,6	-	99,2	91,6		68,3	99,0
aug	102,4	91,8	126,5	83,6	91,2	-	97,0	110,9		77,9	102,5
sep	94,1	94,5	115,9	79,7	92,8	-	93,9	98,6		71,4	110,5
oct	92,7	90,0	127,7	80,9	87,6	-	88,2	97,8		69,7	105,2
nov	96,8	90,5	122,2	80,8	97,0	-	94,1	106,6		72,2	105,8
dec	100,6	95,3	114,2	80,7	86,3	-	90,3	116,6		70,2	105,3
1985 jan	91,2	85,3	131,4	80,5	88,2	-	92,6	95,8		63,0	102,3
feb	95,0	88,9	115,2	78,5	88,1	-	93,4	106,4		65,3	102,4
mar	94,9	93,3	110,9	79,1	93,8	-	96,4	103,0		70,3	105,9
apr	90,3	86,0	123,6	79,1	89,5	-	91,7	95,1		67,7	101,6
mai	90,3	88,3	133,6	79,4	97,4	-	95,9	94,2		64,6	100,7
jun	94,6	88,9	128,5	78,9	96,8	-	98,7	102,1			105,5
Jul	92,5	102,7	132,3	83,3		-		91,5			102,3
aug				82,7		-					104,2
050 - SCHUHE - NACE 451 + 452 SAISONBEREINIGT			FOOTWEAR - NACE 451 + 452 SEASONALLY ADJUSTED						CHAUSSURES - NACE 451 + 452 DESAISONNALISE		
EUR 10 = 100											
1980	100,0	0,4	0,6	13,4	1,6	18,6	0,6	52,1		1,3	11,3
1980 = 100											
1981	97,0	89,3	111,8	95,4	108,4	101,7	104,2	97,4	-	87,6	88,5
1982	99,0	99,1	118,0	90,9	82,1	106,1	101,6	102,5	-	84,9	85,7
1983	94,7	100,3	104,9	85,8	73,2	104,7	94,2	96,5	-	78,3	86,9
1984	91,3	93,4	110,4	88,3	71,1	102,8	88,7	90,1	-	70,9	87,9
1984 II	89,0	97,0	103,8	90,3	72,0	100,0	96,9	87,5	-	72,2	85,8
III	90,6	89,6	115,8	87,7	73,4	103,7	89,5	88,3	-	69,5	89,1
IV	90,4	100,0	106,8	86,8	73,6	101,4	78,7	90,9	-	68,4	90,7
1985 I	89,0	81,8	110,9	85,0	82,6	105,5	71,0	84,8	-	69,1	90,1
II	87,2	87,0	106,4	85,4	87,0	104,3	69,7	84,3	-	69,6	88,3
1984 jun	91,4	94,1	99,9	95,5	68,5	103,3	92,2	90,3	-	70,4	81,3
Jul	86,6	90,1	113,5	89,0	80,3	103,6	93,9	79,7	-	75,4	89,6
aug	95,4	76,8	110,1	91,2	70,2	106,3	90,9	96,7	-	63,9	86,4
sep	90,7	98,7	117,5	83,4	71,2	101,7	86,6	90,6	-	69,3	90,8
oct	92,2	98,5	99,8	88,5	72,2	103,0	80,9	91,5	-	66,8	91,8
nov	87,8	94,1	106,3	86,7	74,9	100,8	74,3	85,0	-	69,7	90,4
dec	91,5	106,4	108,1	86,2	73,6	100,8	80,9	92,6	-	66,7	89,1
1985 jan	83,3	83,7	106,5	86,2	76,2	101,3	70,7	76,7	-	72,0	89,5
feb	88,8	79,1	119,2	84,2	92,5	107,8	70,0	86,0	-	66,9	87,1
mar	90,3	81,8	104,8	85,5	79,7	108,4	70,2	87,7	-	67,5	92,8
apr	84,0	87,2	98,1	82,3	88,8	104,8	66,6	79,1	-	67,4	85,1
mai	88,0	78,3	104,8	84,9	86,7	105,2	70,7	85,4	-	68,1	87,8
jun	89,3	93,3	110,7	85,1	85,8	104,6	70,6	86,4	-	71,1	90,9
Jul		97,5	107,3	80,3				82,4	-		88,0
aug				76,1					-		89,5
051 - PAPIER UND PAPPE - NACE 471 + 472 SAISONBEREINIGT			PAPER AND PAPERBOARD - NACE 471 + 472 SEASONALLY ADJUSTED						PAPIER ET CARTON - NACE 471 + 472 DESAISONNALISE		
EUR 10 = 100											
1980	100,0	3,6	1,4	34,2	1,0	14,8	0,7	20,5		3,9	19,8
1980 = 100											
1981	98,2	101,1	104,3	100,5	96,4	99,2	95,7	97,4	-	101,6	92,8
1982	96,5	101,6	104,1	99,9	89,0	100,2	76,4	95,3	-	100,3	88,4
1983	98,8	104,8	112,1	103,0	86,7	103,2	77,0	96,0	-	105,0	90,4
1984	104,0	110,9	126,5	108,1	93,4	110,1	74,7	103,5	-	111,1	91,7
1984 II	102,9	111,5	125,5	107,5	91,8	107,1	76,1	104,8	-	110,8	90,9
III	105,4	112,3	129,6	108,0	91,3	113,4	76,0	106,7	-	111,6	92,6
IV	105,3	112,5	131,6	111,0	99,4	112,4	74,4	102,9	-	113,8	92,9
1985 I	103,4	110,2	129,1	110,6	99,7	107,0	73,9	101,7	-	114,0	90,5
II	104,3	110,3	119,7	112,1	103,4	108,6	76,1	101,1	-	116,6	91,6
1984 jun	103,4	111,8	119,2	107,6	89,7	106,4	76,0	106,5	-	113,3	91,9
Jul	104,8	110,4	131,5	109,4	93,7	116,4	78,8	103,1	-	110,3	92,1
aug	106,4	109,0	133,1	108,3	90,9	112,8	74,0	108,3	-	110,0	91,2
sep	104,9	114,7	122,9	107,0	90,0	111,1	76,0	108,1	-	114,3	93,8
oct	105,5	112,6	139,0	113,8	102,4	112,7	74,8	100,8	-	108,5	91,3
nov	105,3	110,5	131,0	111,2	102,6	115,6	72,0	100,8	-	114,5	92,5
dec	105,3	113,2	125,7	108,2	93,9	108,9	75,9	107,6	-	118,2	94,6
1985 jan	101,1	105,7	134,8	111,6	101,8	103,4	74,4	95,2	-	111,0	87,8
feb	104,4	109,4	135,9	110,1	100,5	111,0	67,9	103,8	-	112,0	91,3
mar	105,0	115,1	117,8	110,5	96,5	107,0	78,9	105,9	-	119,5	92,2
apr	103,7	110,1	113,0	112,9	94,4	110,0	75,0	97,0	-	114,3	91,7
mai	103,6	109,3	125,8	112,4	103,9	108,1	74,5	99,5	-	112,4	90,1
jun	105,5	112,5	120,0	110,4	110,9	107,7	77,1	106,5	-	123,0	92,5
Jul		104,6	126,6	112,1				96,3	-		90,0
aug				109,4					-		91,0

	EUR10	BELGIQUE BELGIË	DANMARK	BR DEUTSCHLAND	ΕΛΛΑΔΑ	FRANCE	IRELAND	ITALIA	LUXEMBOURG	NEREDLAND	UNITED KINGDOM
052 - PRODUKTIONSAUSSICHTEN			PRODUCTION EXPECTATIONS						PERSPECTIVES DE PRODUCTION		
GESAMTE INDUSTRIE - NACE 2-4			ALL INDUSTRY - NACE 2-4						ENSEMBLE DE L'INDUSTRIE - NACE 2-4		
% SALDO				% BALANCE						% SOLDE	
1981	-11,1	-23,9	-	-15,5	-8,7	-0,4	-14,8	-35,9	-4,9	-2,7	
1982	-11,7	-19,5	-	-20,1	-5,9	-5,5	-16,0	-41,5	-5,2	-2,2	
1983	-2,2	-15,3	-	-1,7	-12,8	-7,0	-11,2	-6,7	+0,3	+17,4	
1984	+5,9	-3,0	-	+4,2	-9,2	+2,9	+8,1	-6,7	+5,9	+20,4	
1984 II	-	-5,0	-	+2,3	-6,0	-1,7	+9,7	-13,3	+7,3	+20,3	
III	+4,7	-2,0	-	+6,0	-10,0	-	+5,3	+3,0	+6,3	+14,7	
IV	+1,7	-5,7	-	-2,0	-10,3	+1,0	+3,7	-	-0,3	+16,3	
1985 I	+10,7	-1,0	-	+6,7	-2,7	+3,7	+16,0	+3,3	+12,0	+24,3	
II	+8,0	-9,3	-	+6,0	-	+1,3	+6,3	+2,0	+3,3	+24,3	
III	+4,3	-	-	-	-	-	-	-	-	-	
1984 apr	-	-2,0	-	+7,0	-4,0	-2,0	+13,0	-42,0	+11,0	+22,0	
mai	-	-4,0	-	+3,0	-5,0	-1,0	+16,0	+3,0	+8,0	+22,0	
jun	-	-9,0	-	-3,0	-9,0	-2,0	-	-1,0	+3,0	+17,0	
jul	+1,0	-4,0	-	+2,0	-13,0	+1,0	-7,0	+1,0	+1,0	+16,0	
aug	+4,0	-	-	+7,0	-10,0	-7,0	+3,0	+2,0	+3,0	+16,0	
sep	+9,0	-2,0	-	+9,0	-7,0	+6,0	+20,0	+6,0	+15,0	+12,0	
oct	+4,0	-2,0	-	+1,0	-7,0	+9,0	+8,0	+3,0	+1,0	+13,0	
nov	+1,0	-6,0	-	-3,0	-9,0	-1,0	+2,0	-	-1,0	+17,0	
dec	-	-9,0	-	-4,0	-15,0	-5,0	+1,0	-3,0	-1,0	+19,0	
1985 jan	+7,0	+3,0	-	+2,0	-5,0	-2,0	+13,0	-	+3,0	+20,0	
feb	+11,0	-3,0	-	+9,0	-4,0	+1,0	+16,0	+4,0	+19,0	+23,0	
mar	+14,0	-3,0	-	+9,0	+1,0	+12,0	+19,0	+6,0	+14,0	+30,0	
apr	+10,0	-7,0	-	+7,0	+2,0	+5,0	+6,0	+3,0	+3,0	+28,0	
mai	+8,0	-13,0	-	+7,0	-1,0	+5,0	+10,0	+2,0	+3,0	+22,0	
jun	+6,0	-8,0	-	+4,0	-1,0	-6,0	+3,0	+1,0	+4,0	+23,0	
jul	+1,0	-	-	-	-	-	-	-	-	-	
aug	+4,0	-	-	-	-	-	-	-	-	-	
sep	+8,0	-	-	-	-	-	-	-	-	-	
053 - AUFTRAGSBESTAND			ORDER BOOKS						CARNET DE COMMANDES		
GESAMTE INDUSTRIE - NACE 2-4			ALL INDUSTRY - NACE 2-4						ENSEMBLE DE L'INDUSTRIE - NACE 2-4		
% SALDO				% BALANCE						% SOLDE	
1981	-48,2	-42,9	-	-44,1	-43,5	-33,9	-46,6	-59,0	-35,2	-66,8	
1982	-47,2	-39,6	-	-52,6	-30,8	-42,2	-53,1	-59,8	-39,2	-55,8	
1983	-40,7	-34,2	-	-42,6	-38,4	-42,9	-54,0	-47,5	-32,2	-33,8	
1984	-22,8	-24,2	-	-22,1	-34,2	-29,2	-27,1	+7,5	-11,4	-11,2	
1984 II	-	-24,0	-	-20,7	-32,7	-28,0	-23,0	+12,3	-9,3	-10,7	
III	-22,7	-22,0	-	-22,3	-35,3	-38,0	-27,0	+4,7	-7,0	-11,3	
IV	-21,7	-26,3	-	-20,3	-33,7	-26,3	-22,0	+6,0	-10,0	-12,0	
1985 I	-19,3	-26,7	-	-17,3	-34,7	-32,0	-21,3	+2,3	-5,0	-9,7	
II	-15,0	-24,7	-	-13,3	-30,3	-28,3	-18,7	+1,0	-2,7	-0,3	
III	-16,7	-	-	-	-	-	-	-	-	-	
1984 apr	-	-23,0	-	-19,0	-33,0	-24,0	-24,0	+11,0	-10,0	-11,0	
mai	-	-26,0	-	-21,0	-29,0	-30,0	-21,0	+11,0	-9,0	-10,0	
jun	-	-23,0	-	-22,0	-36,0	-30,0	-24,0	+15,0	-9,0	-11,0	
jul	-21,0	-23,0	-	-24,0	-34,0	-26,0	-24,0	+8,0	-6,0	-10,0	
aug	-22,0	-19,0	-	-21,0	-35,0	-43,0	-24,0	+4,0	-8,0	-12,0	
sep	-25,0	-24,0	-	-22,0	-37,0	-45,0	-33,0	+2,0	-7,0	-12,0	
oct	-23,0	-27,0	-	-20,0	-32,0	-24,0	-27,0	+5,0	-11,0	-16,0	
nov	-21,0	-26,0	-	-20,0	-33,0	-36,0	-19,0	+6,0	-11,0	-12,0	
dec	-21,0	-26,0	-	-21,0	-36,0	-19,0	-20,0	+7,0	-8,0	-8,0	
1985 jan	-22,0	-25,0	-	-20,0	-38,0	-21,0	-24,0	+6,0	-9,0	-17,0	
feb	-19,0	-26,0	-	-17,0	-34,0	-41,0	-20,0	+1,0	-3,0	-8,0	
mar	-17,0	-29,0	-	-15,0	-32,0	-34,0	-20,0	-	-3,0	-4,0	
apr	-16,0	-22,0	-	-14,0	-31,0	-28,0	-19,0	+1,0	-	-5,0	
mai	-14,0	-26,0	-	-13,0	-31,0	-27,0	-17,0	-	-4,0	+2,0	
jun	-15,0	-26,0	-	-13,0	-29,0	-30,0	-20,0	+2,0	-4,0	+2,0	
jul	-15,0	-	-	-	-	-	-	-	-	-	
aug	-17,0	-	-	-	-	-	-	-	-	-	
sep	-18,0	-	-	-	-	-	-	-	-	-	
054 - LAGERBESTAENDE AN FERTIGERZEUGNISSEN			STOCKS OF FINISHED PRODUCTS						STOCKS DE PRODUITS FINIS		
GESAMTE INDUSTRIE - NACE 2-4			ALL INDUSTRY - NACE 2-4						ENSEMBLE DE L'INDUSTRIE - NACE 2-4		
% SALDO				% BALANCE						% SOLDE	
1981	+25,9	+10,3	-	+24,5	+30,7	+14,8	+26,4	+27,9	+31,0	+25,2	
1982	+22,6	+8,3	-	+25,8	+16,3	+16,7	+25,6	+17,4	+31,7	+24,4	
1983	+16,3	+8,8	-	+16,7	+18,2	+6,6	+22,7	+19,5	+16,2	+12,4	
1984	+12,6	+10,0	-	+8,1	+19,4	+6,2	+16,2	+0,7	+9,6	+10,3	
1984 II	-	+16,0	-	+8,3	+19,3	+7,0	+14,3	+2,7	+8,3	+11,0	
III	+12,7	+6,0	-	+7,3	+21,0	+8,0	+16,3	+0,3	+8,7	+9,7	
IV	+12,3	+6,7	-	+7,3	+19,0	+8,7	+16,3	-0,3	+9,7	+10,7	
1985 I	+12,7	+10,7	-	+7,7	+19,3	+5,0	+15,0	+4,3	+3,7	+13,7	
II	+12,0	+16,0	-	+7,0	+20,3	+13,0	+16,3	+6,0	+2,7	+10,0	
III	+12,0	-	-	-	-	-	-	-	-	-	
1984 apr	-	+15,0	-	+9,0	+22,0	+13,0	+18,0	-1,0	+8,0	+11,0	
mai	-	+18,0	-	+9,0	+14,0	+5,0	+10,0	+6,0	+8,0	+10,0	
jun	-	+15,0	-	+7,0	+22,0	+3,0	+15,0	+3,0	+9,0	+12,0	
jul	+12,0	+6,0	-	+8,0	+24,0	+1,0	+15,0	-	+8,0	+7,0	
aug	+13,0	+4,0	-	+5,0	+21,0	+17,0	+18,0	+1,0	+9,0	+12,0	
sep	+13,0	+8,0	-	+9,0	+18,0	+6,0	+16,0	-	+9,0	+10,0	
oct	+12,0	+7,0	-	+7,0	+20,0	+10,0	+17,0	-2,0	+11,0	+10,0	
nov	+12,0	+8,0	-	+8,0	+18,0	+8,0	+15,0	-1,0	+10,0	+11,0	
dec	+13,0	+5,0	-	+7,0	+19,0	+8,0	+17,0	+2,0	+8,0	+11,0	
1985 jan	+14,0	+10,0	-	+10,0	+21,0	+7,0	+15,0	+4,0	+4,0	+16,0	
feb	+12,0	+7,0	-	+6,0	+16,0	+4,0	+17,0	+5,0	+3,0	+12,0	
mar	+12,0	+15,0	-	+7,0	+21,0	+4,0	+13,0	+4,0	+4,0	+13,0	
apr	+12,0	+14,0	-	+8,0	+19,0	+10,0	+17,0	+5,0	+3,0	+8,0	
mai	+13,0	+17,0	-	+7,0	+22,0	+7,0	+17,0	+8,0	+4,0	+12,0	
jun	+11,0	+17,0	-	+6,0	+20,0	+22,0	+15,0	+5,0	+1,0	+10,0	
jul	+13,0	-	-	-	-	-	-	-	-	-	
aug	+12,0	-	-	-	-	-	-	-	-	-	
sep	+11,0	-	-	-	-	-	-	-	-	-	

	EUR10	BELGIQUE BELGIË	DANMARK	BR DEUTSCHLAND	ΕΛΛΑΔΑ	FRANCE	IRELAND	ITALIA	LUXEMBOURG	NEDERLAND	UNITED KINGDOM	
055 - PRODUKTIONSAUSSICHTEN GRUNDSTOFFE UND PRODUKTIONSGUETER		PRODUCTION EXPECTATIONS INTERMEDIATE GOODS						PERSPECTIVES DE PRODUCTION BIENS INTERMEDIAIRES				
% SALDO		% BALANCE						% SOLDE				
1981	-13,0	-20,3	-	-17,8	-	-14,9	-2,7	-12,5	-40,0	-2,9	-2,7	
1982	-15,1	-25,2	-	-20,6	-	-15,2	-13,8	-16,2	-52,0	-3,6	-4,8	
1983	-1,2	-13,6	-	+2,9	-	-10,7	-12,3	-13,7	-4,5	+3,8	+13,8	
1984	+6,3	-1,0	-	+4,3	-	-3,1	+2,3	+6,8	-9,1	+5,6	+16,5	
1984 II	-	-4,3	-	+4,7	-	+1,7	-6,7	+10,7	-18,0	+10,3	+20,0	
III	+2,7	-	-	+2,3	-	-7,0	+2,3	+3,0	+2,0	+2,3	+10,3	
IV	-1,7	-7,0	-	-6,3	-	-8,7	+0,3	-1,3	-1,0	-8,7	+9,7	
1985 I	+8,3	-8,7	-	+6,3	-	-3,3	+10,3	+12,0	+1,7	+17,0	+17,7	
II	+6,3	-10,0	-	+4,0	-	+2,0	+1,7	+3,0	+1,3	+4,7	+18,0	
III	+2,7	-	-	-	-	-	-	-	-	-	-	
1984 apr	-	-4,0	-	+12,0	-	+2,0	-5,0	+10,0	-55,0	+14,0	+22,0	
mai	-	-2,0	-	+8,0	-	+3,0	-14,0	+16,0	+3,0	+15,0	+23,0	
jun	-	-7,0	-	-6,0	-	-1,0	-1,0	+6,0	-2,0	+2,0	+15,0	
jul	-	-2,0	-	+3,0	-	-7,0	+13,0	-9,0	+1,0	-	+9,0	
aug	+3,0	-	-	+4,0	-	-7,0	-12,0	+1,0	+1,0	-3,0	+15,0	
sep	+5,0	+2,0	-	-	-	-7,0	+6,0	+17,0	+4,0	+10,0	+7,0	
oct	+1,0	+6,0	-	-1,0	-	-4,0	+4,0	+1,0	-1,0	-12,0	+4,0	
nov	-2,0	-12,0	-	-9,0	-	-3,0	-	-2,0	-	-9,0	+10,0	
dec	-4,0	-15,0	-	-9,0	-	-19,0	-3,0	-3,0	-2,0	-5,0	+15,0	
1985 jan	+6,0	+2,0	-	+3,0	-	-3,0	+7,0	+11,0	-	+9,0	+10,0	
feb	+8,0	-13,0	-	+7,0	-	-7,0	+12,0	+11,0	+2,0	+25,0	+17,0	
mar	+11,0	-15,0	-	+9,0	-	-	+12,0	+14,0	+3,0	+17,0	+26,0	
apr	+10,0	-6,0	-	+7,0	-	+9,0	+6,0	+10,0	+2,0	+1,0	+18,0	
mai	+5,0	-18,0	-	+6,0	-	-2,0	+2,0	+3,0	+2,0	+6,0	+16,0	
jun	+4,0	-6,0	-	-1,0	-	-1,0	-3,0	-4,0	-	+7,0	+20,0	
jul	-2,0	-	-	-	-	-	-	-	-	-	-	
aug	+3,0	-	-	-	-	-	-	-	-	-	-	
sep	+7,0	-	-	-	-	-	-	-	-	-	-	
056 - AUFTRAGSBESTAND GRUNDSTOFFE UND PRODUKTIONSGUETER		ORDER BOOKS INTERMEDIATE GOODS						CARNET DE COMMANDES BIENS INTERMEDIAIRES				
% SALDO		% BALANCE						% SOLDE				
1981	-55,1	-44,2	-	-47,7	-	-59,7	-36,7	-44,7	-70,2	-41,8	-73,0	
1982	-56,2	-39,7	-	-55,8	-	-54,7	-54,2	-56,6	-70,8	-46,2	-64,7	
1983	-43,0	-27,0	-	-43,7	-	-44,8	-51,6	-52,4	-53,0	-32,1	-38,4	
1984	-17,2	-15,2	-	-16,7	-	-24,3	-38,1	-21,5	+8,0	-8,4	-9,2	
1984 II	-	-11,0	-	-12,0	-	-20,7	-38,3	-14,0	+11,7	-3,7	-8,0	
III	-17,0	-14,0	-	-18,0	-	-28,7	-52,3	-19,0	+4,7	-5,3	-5,3	
IV	-17,7	-28,7	-	-17,0	-	-22,0	-28,0	-21,3	+4,3	-9,0	-11,0	
1985 I	-17,3	-28,3	-	-16,0	-	-24,0	-33,0	-25,3	+1,0	-1,3	-8,3	
II	-14,0	-26,7	-	-10,3	-	-21,7	-27,0	-21,3	+0,7	+2,7	-3,7	
III	-18,3	-	-	-	-	-	-	-	-	-	-	
1984 apr	-	-8,0	-	-9,0	-	-20,0	-30,0	-21,0	+12,0	-3,0	-5,0	
mai	-	-12,0	-	-12,0	-	-15,0	-43,0	-8,0	+11,0	-3,0	-9,0	
jun	-	-13,0	-	-15,0	-	-27,0	-42,0	-13,0	+12,0	-5,0	-10,0	
jul	-14,0	-9,0	-	-18,0	-	-26,0	-37,0	-14,0	+10,0	-2,0	-1,0	
aug	-17,0	-11,0	-	-16,0	-	-29,0	-63,0	-20,0	+3,0	-8,0	-5,0	
sep	-20,0	-22,0	-	-20,0	-	-31,0	-57,0	-23,0	+1,0	-6,0	-10,0	
oct	-18,0	-31,0	-	-18,0	-	-20,0	-15,0	-20,0	+2,0	-10,0	-15,0	
nov	-17,0	-26,0	-	-16,0	-	-20,0	-43,0	-20,0	+4,0	-10,0	-11,0	
dec	-18,0	-29,0	-	-17,0	-	-26,0	-26,0	-24,0	+7,0	-7,0	-7,0	
1985 jan	-20,0	-26,0	-	-19,0	-	-30,0	-30,0	-24,0	+5,0	-9,0	-14,0	
feb	-16,0	-28,0	-	-16,0	-	-23,0	-35,0	-23,0	+1,0	+2,0	-6,0	
mar	-16,0	-31,0	-	-13,0	-	-19,0	-34,0	-29,0	-3,0	+3,0	-5,0	
apr	-15,0	-23,0	-	-10,0	-	-22,0	-30,0	-20,0	-1,0	+9,0	-11,0	
mai	-13,0	-28,0	-	-10,0	-	-21,0	-30,0	-20,0	-	+1,0	-	
jun	-14,0	-29,0	-	-11,0	-	-22,0	-21,0	-24,0	+3,0	-2,0	-	
jul	-17,0	-	-	-	-	-	-	-	-	-	-	
aug	-18,0	-	-	-	-	-	-	-	-	-	-	
sep	-20,0	-	-	-	-	-	-	-	-	-	-	
057 - LAGERBESTAENDE AN FERTIGERZEUGNISSEN GRUNDSTOFFE UND PRODUKTIONSGUETER		STOCKS OF FINISHED PRODUCTS INTERMEDIATE GOODS						STOCKS DE PRODUITS FINIS BIENS INTERMEDIAIRES				
% SALDO		% BALANCE						% SOLDE				
1981	+22,0	+1,3	-	+23,5	-	+25,1	+19,5	+19,2	+30,7	+14,4	+24,5	
1982	+23,0	+6,3	-	+25,6	-	+19,6	+20,0	+20,9	+19,7	+22,0	+28,0	
1983	+13,8	+5,7	-	+15,5	-	+11,8	+4,1	+19,3	+22,6	+14,4	+11,7	
1984	+8,8	+0,7	-	+6,9	-	+11,7	+2,3	+11,2	+1,2	+7,8	+7,8	
1984 II	-	+1,3	-	+3,7	-	+10,3	+5,3	+11,3	+3,7	+3,0	+7,7	
III	+9,3	-0,7	-	+10,3	-	+16,0	+2,3	+8,0	-	+8,0	+6,7	
IV	+9,3	+4,7	-	+7,0	-	+9,3	-0,3	+13,3	-	+11,3	+10,0	
1985 I	+8,7	+4,3	-	+6,7	-	+6,7	-0,3	+11,7	+3,3	+2,3	+12,0	
II	+7,3	+7,7	-	+5,7	-	+5,3	+3,3	+13,0	+4,7	+0,3	+5,7	
III	+7,3	-	-	-	-	-	-	-	-	-	-	
1984 apr	-	-	-	+3,0	-	+14,0	+9,0	+12,0	+1,0	+2,0	+9,0	
mai	-	+1,0	-	+3,0	-	+4,0	+2,0	+10,0	+6,0	+3,0	+7,0	
jun	-	+3,0	-	+5,0	-	+13,0	+5,0	+12,0	+4,0	+4,0	+7,0	
jul	+9,0	-1,0	-	+11,0	-	+18,0	-1,0	+6,0	-	+5,0	+4,0	
aug	+10,0	-3,0	-	+9,0	-	+16,0	+10,0	+11,0	-	+10,0	+8,0	
sep	+9,0	+2,0	-	+11,0	-	+14,0	-2,0	+7,0	-	+9,0	+8,0	
oct	+9,0	+5,0	-	+8,0	-	+11,0	-4,0	+13,0	-2,0	+12,0	+9,0	
nov	+9,0	+5,0	-	+7,0	-	+8,0	+12,0	+12,0	+1,0	+12,0	+11,0	
dec	+10,0	+4,0	-	+6,0	-	+9,0	+3,0	+15,0	+1,0	+10,0	+10,0	
1985 jan	+10,0	+6,0	-	+9,0	-	+11,0	-	+11,0	+2,0	+4,0	+13,0	
feb	+6,0	-	-	+6,0	-	-2,0	-	+14,0	+7,0	+1,0	+10,0	
mar	+10,0	+7,0	-	+5,0	-	+11,0	-1,0	+10,0	+1,0	+2,0	+13,0	
apr	+9,0	+6,0	-	+7,0	-	+8,0	+4,0	+14,0	+3,0	+1,0	+9,0	
mai	+7,0	+12,0	-	+5,0	-	+4,0	-2,0	+12,0	+7,0	+2,0	+5,0	
jun	+6,0	+5,0	-	+5,0	-	+4,0	+8,0	+13,0	+4,0	-2,0	+3,0	
jul	+8,0	-	-	-	-	-	-	-	-	-	-	
aug	+5,0	-	-	-	-	-	-	-	-	-	-	
sep	+9,0	-	-	-	-	-	-	-	-	-	-	

	EUR10	BELGIQUE BELGIË	DANMARK	BR DEUTSCHLAND	ΕΛΛΑΔΑ	FRANCE	IRELAND	ITALIA	LUXEMBOURG	NEDERLAND	UNITED KINGDOM
058 - PRODUKTIONSAUSSICHTEN INVESTITIONSGUETER			PRODUCTION EXPECTATIONS INVESTMENT GOODS						PERSPECTIVES DE PRODUCTION BIENS D'INVESTISSEMENT		
% SALDO			% BALANCE						% SOLDE		
1981	-8.4	-29.4	-	-10.0	-	-5.2	-5.7	-9.6	-35.5	-7.1	-5.6
1982	-12.9	-24.2	-	-19.7	-	-8.2	+21.7	-12.4	-11.0	-9.0	-5.2
1983	-7.6	-24.1	-	-11.9	-	-16.3	+7.4	-10.6	-19.2	-5.0	+13.2
1984	+5.0	-6.8	-	+3.0	-	-16.1	+9.6	+5.0	-4.2	+7.8	+25.1
1984 II	-	-8.0	-	+1.3	-	-10.0	+4.7	+5.0	+4.0	+6.3	+18.7
III	+7.7	-0.3	-	+8.7	-	-13.3	+4.3	+6.7	-2.7	+14.0	+22.7
IV	+6.0	-8.0	-	+7.7	-	-15.7	-3.0	+6.0	-9.3	+8.7	+23.0
1985 I	+15.0	+1.0	-	+16.0	-	-4.3	+4.3	+17.7	-7.3	+11.0	+28.0
II	+12.0	-6.3	-	+13.3	-	+0.7	+8.7	+15.7	-3.3	+2.0	+20.7
III	+8.0	-	-	-	-	-	-	-	-	-	-
1984 apr	-	-7.0	-	+2.0	-	-6.0	+7.0	+4.0	+11.0	+11.0	+19.0
mai	-	-10.0	-	-4.0	-	-11.0	+14.0	+8.0	+1.0	+3.0	+17.0
jun	-	-7.0	-	+6.0	-	-13.0	-7.0	+3.0	-	+5.0	+20.0
jul	+4.0	-	-	-1.0	-	-15.0	+22.0	-3.0	-8.0	+5.0	+29.0
aug	+9.0	+2.0	-	+13.0	-	-13.0	-6.0	+11.0	-5.0	+16.0	+20.0
sep	+10.0	-3.0	-	+14.0	-	-12.0	-3.0	+12.0	+5.0	+21.0	+19.0
oct	+7.0	-8.0	-	+8.0	-	-14.0	+19.0	+7.0	+2.0	+14.0	+21.0
nov	+5.0	-10.0	-	+8.0	-	-17.0	-24.0	+3.0	-9.0	+7.0	+24.0
dec	+6.0	-6.0	-	+7.0	-	-16.0	-4.0	+8.0	-21.0	+5.0	+24.0
1985 jan	+8.0	-2.0	-	+9.0	-	-9.0	-19.0	-2.0	-18.0	+1.0	+31.0
feb	+18.0	+5.0	-	+18.0	-	-	+20.0	+26.0	-3.0	+19.0	+26.0
mar	+19.0	-	-	+21.0	-	-4.0	+12.0	+29.0	-1.0	+13.0	+27.0
apr	+15.0	-4.0	-	+15.0	-	+2.0	-	+15.0	-7.0	+3.0	+31.0
mai	+9.0	-3.0	-	+13.0	-	-	-	+9.0	-7.0	+2.0	+13.0
jun	+12.0	-12.0	-	+12.0	-	-	-19.0	+23.0	+4.0	+1.0	+18.0
jul	+6.0	-	-	-	-	-	-	-	-	-	-
aug	+7.0	-	-	-	-	-	-	-	-	-	-
sep	+11.0	-	-	-	-	-	-	-	-	-	-
059 - AUFTRAGSBESTAND INVESTITIONSGUETER			ORDER BOOKS INVESTMENT GOODS						CARNET DE COMMANDES BIENS D'INVESTISSEMENT		
% SALDO			% BALANCE						% SOLDE		
1981	-43.2	-46.7	-	-37.1	-	-31.2	-19.1	-51.3	-39.3	-30.9	-65.9
1982	-45.7	-51.6	-	-50.2	-	-29.1	-6.2	-50.2	-34.2	-34.2	-54.7
1983	-47.2	-53.6	-	-51.8	-	-41.5	-25.3	-54.2	-36.7	-43.7	-41.4
1984	-32.3	-41.3	-	-34.9	-	-41.9	-3.2	-41.7	+4.2	-21.5	-17.7
1984 II	-	-42.3	-	-36.7	-	-41.3	+0.7	-43.7	+9.3	-22.0	-19.3
III	-30.7	-35.7	-	-31.0	-	-39.7	+1.3	-45.3	+4.3	-14.0	-18.7
IV	-27.7	-38.0	-	-27.0	-	-42.0	-4.0	-31.3	+12.7	-16.3	-16.7
1985 I	-23.3	-39.0	-	-21.0	-	-40.0	-26.0	-20.0	+9.7	-13.3	-15.0
II	-15.0	-34.7	-	-11.0	-	-36.3	-33.0	-18.7	+2.3	-13.3	-0.7
III	-16.0	-	-	-	-	-	-	-	-	-	-
1984 apr	-	-45.0	-	-37.0	-	-41.0	-14.0	-38.0	+1.0	-25.0	-22.0
mai	-	-45.0	-	-39.0	-	-38.0	+15.0	-45.0	+6.0	-22.0	-20.0
jun	-	-37.0	-	-34.0	-	-45.0	+1.0	-48.0	+21.0	-19.0	-16.0
jul	-34.0	-42.0	-	-35.0	-	-39.0	-4.0	-53.0	+3.0	-15.0	-25.0
aug	-28.0	-32.0	-	-27.0	-	-40.0	+20.0	-40.0	-	-14.0	-17.0
sep	-30.0	-33.0	-	-31.0	-	-40.0	-12.0	-43.0	+10.0	-13.0	-14.0
oct	-29.0	-38.0	-	-28.0	-	-41.0	-8.0	-40.0	+31.0	-16.0	-21.0
nov	-30.0	-39.0	-	-29.0	-	-43.0	-23.0	-35.0	+7.0	-17.0	-17.0
dec	-24.0	-37.0	-	-24.0	-	-42.0	+19.0	-19.0	-	-16.0	-12.0
1985 jan	-27.0	-35.0	-	-27.0	-	-40.0	-7.0	-32.0	+4.0	-13.0	-19.0
feb	-23.0	-39.0	-	-19.0	-	-39.0	-28.0	-19.0	+17.0	-15.0	-15.0
mar	-20.0	-43.0	-	-17.0	-	-41.0	-43.0	-9.0	+8.0	-12.0	-11.0
apr	-16.0	-32.0	-	-12.0	-	-38.0	-35.0	-23.0	+17.0	-16.0	-
mai	-14.0	-36.0	-	-12.0	-	-35.0	-13.0	-15.0	-3.0	-14.0	+2.0
jun	-15.0	-36.0	-	-9.0	-	-36.0	-51.0	-18.0	-7.0	-10.0	-4.0
jul	-14.0	-	-	-	-	-	-	-	-	-	-
aug	-16.0	-	-	-	-	-	-	-	-	-	-
sep	-18.0	-	-	-	-	-	-	-	-	-	-
060 - LAGERBESTAENDE AN FERTIGERZEUGNISSEN INVESTITIONSGUETER			STOCKS OF FINISHED PRODUCTS INVESTMENT GOODS						STOCKS DE PRODUITS FINIS BIENS D'INVESTISSEMENT		
% SALDO			% BALANCE						% SOLDE		
1981	+28.0	+22.1	-	+24.1	-	+36.1	+11.5	+23.8	+37.7	+46.0	+27.4
1982	+22.5	+15.3	-	+21.4	-	+25.1	-8.2	+27.3	+19.7	+42.5	+15.8
1983	+22.4	+17.4	-	+21.7	-	+31.3	-0.8	+21.2	+16.1	+24.7	+14.6
1984	+16.4	+14.8	-	+13.4	-	+25.1	-2.2	+18.1	+8.6	+15.4	+13.7
1984 II	-	+22.3	-	+18.0	-	+25.7	-14.3	+17.7	+6.7	+17.3	+14.3
III	+15.3	+18.0	-	+11.7	-	+23.3	+3.0	+19.7	+3.0	+13.3	+12.7
IV	+14.0	+9.0	-	+8.7	-	+23.0	+10.7	+14.7	+8.3	+10.0	+15.0
1985 I	+13.0	+11.0	-	+8.0	-	+24.0	+16.7	+12.3	+27.7	+6.0	+13.7
II	+13.3	+5.7	-	+3.7	-	+30.7	+33.3	+14.0	+31.3	+6.3	+15.3
III	+14.0	-	-	-	-	-	-	-	-	-	-
1984 apr	-	+21.0	-	+21.0	-	+26.0	-	+26.0	+16.0	+19.0	+13.0
mai	-	+26.0	-	+20.0	-	+22.0	-16.0	+11.0	+16.0	+17.0	+11.0
jun	-	+20.0	-	+13.0	-	+29.0	-27.0	+16.0	-12.0	+16.0	+19.0
jul	+15.0	+19.0	-	+12.0	-	+23.0	-8.0	+18.0	+20.0	+14.0	+14.0
aug	+14.0	+21.0	-	+9.0	-	+23.0	+10.0	+23.0	-12.0	+13.0	+9.0
sep	+17.0	+14.0	-	+14.0	-	+24.0	+7.0	+18.0	+1.0	+13.0	+15.0
oct	+14.0	+8.0	-	+9.0	-	+27.0	+4.0	+13.0	+1.0	+13.0	+16.0
nov	+13.0	+7.0	-	+9.0	-	+18.0	+23.0	+11.0	+4.0	+9.0	+14.0
dec	+15.0	+12.0	-	+8.0	-	+24.0	+5.0	+20.0	+20.0	+8.0	+15.0
1985 jan	+14.0	+15.0	-	+8.0	-	+27.0	+16.0	+16.0	+20.0	+7.0	+16.0
feb	+13.0	+10.0	-	+8.0	-	+24.0	+22.0	+10.0	+19.0	+4.0	+12.0
mer	+12.0	+8.0	-	+8.0	-	+21.0	+12.0	+11.0	+44.0	+7.0	+13.0
apr	+11.0	+4.0	-	+2.0	-	+26.0	+33.0	+20.0	+30.0	+7.0	+8.0
mai	+15.0	+4.0	-	+4.0	-	+33.0	+23.0	+14.0	+32.0	+6.0	+20.0
jun	+14.0	+9.0	-	+5.0	-	+33.0	+44.0	+8.0	+32.0	+6.0	+18.0
jul	+16.0	-	-	-	-	-	-	-	-	-	-
aug	+15.0	-	-	-	-	-	-	-	-	-	-
sep	+11.0	-	-	-	-	-	-	-	-	-	-

	EUR10	BELGIQUE BELGIÉ	DANMARK	BR DEUTSCHLAND	ΕΛΛΑΔΑ	FRANCE	IRELAND	ITALIA	LUXEMBOURG	NEDERLAND	UNITED KINGDOM	
061 - PRODUKTIONSAUSSICHTEN VERBRAUCHSGUETER			PRODUCTION EXPECTATIONS CONSUMPTION GOODS						PERSPECTIVES DE PRODUCTION BIENS DE CONSOMMATION			
% SALDO	% BALANCE											% SOLDE
1981	-11,1	-25,9	-	-14,8	-	-4,6	-7,6	-16,2	+19,5	-3,7	-4,2	
1982	-6,9	-12,4	-	-19,3	-	+9,3	+0,1	-13,7	+14,7	-3,8	+0,5	
1983	-1,5	-12,2	-	-4,3	-	-12,7	+13,7	-8,6	-0,4	+0,4	+22,8	
1984	+4,7	-6,0	-	+3,6	-	-11,0	+5,5	+11,8	+17,8	+4,3	+18,8	
1984 II	-	-10,3	-	-4,3	-	-13,7	+11,7	+13,0	+26,0	+2,3	+20,7	
III	+5,7	-9,0	-	+10,3	-	-9,7	+0,3	+8,7	+22,0	+6,0	+15,0	
IV	+2,7	-6,7	-	-0,7	-	-7,3	+2,7	+7,0	+21,0	+3,7	+15,3	
1985 I	+7,7	+3,3	-	-4,0	-	-1,0	-1,7	+21,3	+40,0	+3,3	+23,7	
II	+6,0	-14,3	-	+2,0	-	-3,0	+9,0	+9,0	+20,3	+2,3	+26,3	
III	+3,3	-	-	-	-	-	-	-	-	-	-	
1984 apr	-	-	-	+1,0	-	-11,0	+3,0	+19,0	+41,0	+5,0	+18,0	
mai	-	-10,0	-	-5,0	-	-13,0	+35,0	+24,0	+15,0	+1,0	+22,0	
jun	-	-21,0	-	-9,0	-	-17,0	-3,0	-4,0	+22,0	+1,0	+22,0	
jul	-3,0	-11,0	-	+2,0	-	-18,0	-31,0	-6,0	+10,0	+2,0	+16,0	
aug	+4,0	-3,0	-	+8,0	-	-10,0	+2,0	+4,0	+25,0	+1,0	+13,0	
sep	+16,0	-13,0	-	+21,0	-	-1,0	+30,0	+28,0	+31,0	+15,0	+16,0	
oct	+7,0	-9,0	-	+3,0	-	-3,0	+8,0	+12,0	+50,0	+9,0	+17,0	
nov	+2,0	-	-	-2,0	-	-11,0	-1,0	+10,0	+16,0	+4,0	+12,0	
dec	-1,0	-11,0	-	-3,0	-	-8,0	+1,0	-1,0	-3,0	-2,0	+17,0	
1985 jan	+6,0	+8,0	-	-7,0	-	-2,0	+3,0	+19,0	+23,0	-5,0	+21,0	
feb	+8,0	-2,0	-	+2,0	-	-6,0	-11,0	+23,0	+46,0	+6,0	+22,0	
mar	+9,0	+4,0	-	-7,0	-	+5,0	+3,0	+22,0	+51,0	+9,0	+28,0	
apr	+5,0	-11,0	-	-	-	-5,0	+12,0	+4,0	+27,0	+4,0	+28,0	
mai	+7,0	-22,0	-	-1,0	-	-2,0	-	+20,0	+20,0	-1,0	+27,0	
jun	+6,0	-10,0	-	+7,0	-	-2,0	+15,0	+3,0	+14,0	+4,0	+24,0	
jul	+1,0	-	-	-	-	-	-	-	-	-	-	
aug	+2,0	-	-	-	-	-	-	-	-	-	-	
sep	+7,0	-	-	-	-	-	-	-	-	-	-	
062 - AUFTRAGSBESTAND VERBRAUCHSGUETER			ORDER BOOKS CONSUMPTION GOODS						CARNET DE COMMANDES BIENS DE CONSOMMATION			
% SALDO	% BALANCE											% SOLDE
1981	-41,2	-44,0	-	-39,2	-	-33,2	-26,8	-42,9	+40,2	-26,2	-56,2	
1982	-32,6	-32,2	-	-44,5	-	-1,6	-27,2	-43,3	+21,7	-28,2	-42,5	
1983	-29,9	-26,4	-	-32,5	-	-27,6	-40,3	-50,9	+6,3	-18,9	-18,0	
1984	-24,3	-25,2	-	-25,8	-	-40,4	-23,5	-23,1	+6,8	-5,4	-4,8	
1984 II	-	-31,7	-	-29,7	-	-39,0	-22,3	-22,3	+23,3	-4,0	-4,3	
III	-24,7	-23,3	-	-27,7	-	-40,0	-31,7	-23,3	+7,3	-2,7	-4,3	
IV	-22,3	-19,3	-	-25,3	-	-42,0	-9,7	-13,7	+10,0	-4,0	-7,3	
1985 I	-23,7	-21,7	-	-26,3	-	-43,3	-6,0	-18,0	+0,7	-1,3	-8,0	
II	-20,0	-22,0	-	-24,7	-	-36,3	-7,3	-15,0	-2,7	+1,7	+1,0	
III	-17,7	-	-	-	-	-	-	-	-	-	-	
1984 apr	-	-29,0	-	-27,0	-	-43,0	-39,0	-20,0	+11,0	-5,0	-13,0	
mai	-	-36,0	-	-31,0	-	-38,0	-24,0	-25,0	+30,0	-2,0	-	
jun	-	-30,0	-	-31,0	-	-36,0	-21,0	-22,0	+29,0	-5,0	-	
jul	-24,0	-27,0	-	-32,0	-	-39,0	-18,0	-16,0	-10,0	-4,0	-3,0	
aug	-23,0	-16,0	-	-27,0	-	-40,0	-41,0	-17,0	+27,0	-2,0	-9,0	
sep	-27,0	-27,0	-	-24,0	-	-41,0	-36,0	-37,0	+5,0	-2,0	-1,0	
oct	-25,0	-18,0	-	-23,0	-	-40,0	-20,0	-24,0	+10,0	-6,0	-14,0	
nov	-20,0	-18,0	-	-24,0	-	-42,0	-20,0	-6,0	+7,0	-6,0	-7,0	
dec	-22,0	-22,0	-	-29,0	-	-44,0	+11,0	-11,0	+13,0	-	-1,0	
1985 jan	-25,0	-22,0	-	-26,0	-	-46,0	-8,0	-18,0	+10,0	-3,0	-14,0	
feb	-24,0	-21,0	-	-27,0	-	-43,0	-3,0	-19,0	-16,0	-2,0	-8,0	
mar	-22,0	-22,0	-	-26,0	-	-41,0	-7,0	-17,0	+8,0	+1,0	-2,0	
apr	-21,0	-19,0	-	-28,0	-	-37,0	-6,0	-14,0	-2,0	+3,0	-5,0	
mai	-21,0	-22,0	-	-22,0	-	-42,0	-14,0	-16,0	-	-	+2,0	
jun	-18,0	-25,0	-	-24,0	-	-30,0	-2,0	-15,0	-6,0	+2,0	+6,0	
jul	-19,0	-	-	-	-	-	-	-	-	-	-	
aug	-16,0	-	-	-	-	-	-	-	-	-	-	
sep	-18,0	-	-	-	-	-	-	-	-	-	-	
063 - LAGERBESTAENDE AN FERTIGERZEUGNISSEN VERBRAUCHSGUETER			STOCKS OF FINISHED PRODUCTS CONSUMPTION GOODS						STOCKS DE PRODUITS FINIS BIENS DE CONSOMMATION			
% SALDO	% BALANCE											% SOLDE
1981	+29,7	+17,6	-	+31,5	-	+36,0	+2,9	+34,2	-28,5	+37,1	+20,7	
1982	+22,3	+11,3	-	+33,6	-	+6,0	+7,8	+27,8	-27,8	+33,3	+21,5	
1983	+18,0	+8,7	-	+20,9	-	+21,0	+18,9	+26,8	-31,4	+9,8	+8,8	
1984	+17,2	+16,3	-	+10,2	-	+27,3	+19,7	+23,8	-15,3	+5,9	+8,8	
1984 II	-	+28,7	-	+15,0	-	+26,7	+25,3	+21,0	-18,3	+7,0	+9,7	
III	+15,3	+5,3	-	+1,0	-	+28,0	+24,0	+25,7	-0,7	+5,0	+10,0	
IV	+17,7	+5,7	-	+11,0	-	+31,0	+17,7	+24,3	-15,7	+5,3	+6,7	
1985 I	+20,0	+14,0	-	+14,7	-	+34,3	+3,0	+22,7	+0,3	+3,3	+10,7	
II	+19,7	+27,3	-	+14,7	-	+35,0	+5,3	+22,7	+6,0	+3,7	+7,7	
III	+18,7	-	-	-	-	-	-	-	-	-	-	
1984 apr	-	+26,0	-	+16,0	-	+31,0	+17,0	+26,0	-40,0	+6,0	+13,0	
mai	-	+31,0	-	+17,0	-	+22,0	+19,0	+14,0	-8,0	+7,0	+11,0	
jun	-	+29,0	-	+12,0	-	+27,0	+40,0	+23,0	-7,0	+8,0	+5,0	
jul	+17,0	+8,0	-	+2,0	-	+34,0	+7,0	+29,0	-7,0	+6,0	+9,0	
aug	+16,0	-	-	-	-	+28,0	+37,0	+26,0	+22,0	+4,0	+15,0	
sep	+13,0	+8,0	-	+1,0	-	+22,0	+28,0	+22,0	-17,0	+5,0	+6,0	
oct	+16,0	+4,0	-	+9,0	-	+29,0	+36,0	+25,0	-13,0	+5,0	+6,0	
nov	+19,0	+10,0	-	+15,0	-	+33,0	+7,0	+24,0	-17,0	+6,0	+7,0	
dec	+18,0	+3,0	-	+9,0	-	+31,0	+10,0	+24,0	-17,0	+5,0	+7,0	
1985 jan	+19,0	+9,0	-	+17,0	-	+32,0	+3,0	+19,0	+18,0	+3,0	+14,0	
feb	+20,0	+9,0	-	+12,0	-	+36,0	+2,0	+25,0	-35,0	+4,0	+8,0	
mar	+21,0	+24,0	-	+15,0	-	+35,0	+4,0	+24,0	+18,0	+3,0	+10,0	
apr	+17,0	+24,0	-	+16,0	-	+29,0	+3,0	+17,0	+18,0	+3,0	+7,0	
mai	+21,0	+31,0	-	+13,0	-	+42,0	+5,0	+24,0	+18,0	+5,0	+9,0	
jun	+21,0	+27,0	-	+15,0	-	+34,0	+8,0	+27,0	-	+3,0	+7,0	
jul	+20,0	-	-	-	-	-	-	-	-	-	-	
aug	+20,0	-	-	-	-	-	-	-	-	-	-	
sep	+16,0	-	-	-	-	-	-	-	-	-	-	

INDUSTRIERZEUGNISSE
INDUSTRIAL PRODUCTS
PRODUITS INDUSTRIELS

	EUR10	BELGIE BELGIË	DANMARK	BR DEUTSCHLAND	ΕΛΛΑΔΑ	FRANCE	IRELAND	ITALIA	LUXEMBOURG	NEDERLAND	UNITED KINGDOM	
064 - STEINKOEHLE FOERDERUNG		COAL PRODUCTION									HOUILLE PRODUCTION	
		1000 T										
1980	247 225	6 324	-	94 492	-	18 136	65	-	-	-	128 208	
		1980 = 100										
1981	99,4	97,0	-	101,1	-	102,5	106,2	-	-	-	97,7	
1982	97,6	103,4	-	101,9	-	93,2	95,4	-	-	-	94,7	
1983	92,7	96,4	-	94,8	-	93,9	115,4	-	-	-	90,8	
1984	63,7	99,6	-	89,8	-	91,5	107,7	-	-	-	38,6	
1984 I	56,1	96,0	-	84,5	-	92,8	110,8	-	-	-	27,9	
II	55,9	85,8	-	88,5	-	76,6	110,8	-	-	-	27,5	
III	61,3	109,2	-	89,6	-	97,2	110,8	-	-	-	32,9	
1985 I	69,4	113,7	-	96,2	-	92,5	110,8	-	-	-	44,2	
II	81,5	99,6	-	87,6	-	91,1	110,8	-	-	-	74,7	
1984 mai	57,9	108,2	-	89,6	-	93,2	110,8	-	-	-	27,0	
jun	57,6	81,0	-	83,9	-	92,8	110,8	-	-	-	32,0	
jul	55,2	72,1	-	94,4	-	68,2	110,8	-	-	-	23,6	
aug	54,9	93,5	-	90,5	-	67,0	110,8	-	-	-	25,0	
sep	57,6	91,8	-	80,4	-	94,8	110,8	-	-	-	33,8	
oct	64,5	121,3	-	96,9	-	113,9	110,8	-	-	-	30,9	
nov	62,5	118,6	-	93,4	-	101,3	110,8	-	-	-	31,4	
dec	56,8	87,7	-	78,5	-	76,2	110,8	-	-	-	36,4	
1985 jan	60,7	115,6	-	92,3	-	95,2	110,8	-	-	-	29,9	
feb	66,2	110,2	-	94,0	-	90,9	110,8	-	-	-	40,1	
mar	81,2	115,4	-	102,3	-	91,3	110,8	-	-	-	62,6	
apr	73,9	112,3	-	85,0	-	95,2	110,8	-	-	-	60,8	
mai	83,5	96,0	-	94,6	-	86,1	110,8	-	-	-	74,3	
jun	87,0	90,5	-	83,2	-	91,9	110,8	-	-	-	89,0	
jul		72,1	-	106,7	-	70,2	110,8	-	-	-		
065 - NATURGAS GEWINNUNG		NATURAL GAS PRODUCTION									GAZ NATUREL PRODUCTION	
		TJ(GCV)									TJ(PCI)	
TJ(HO)	1980	6 013 378	1 532	-	667 564	-	294 242	34 263	477 338	-	3 101 555	1 436 885
		1980 = 100										
1981	96,6	83,2	-	100,8	-	94,1	152,3	112,1	-	91,4	101,2	
1982	88,9	79,4	-	86,9	-	87,3	225,1	117,1	-	78,7	102,8	
1983	91,8	47,1	-	95,1	-	88,3	241,1	103,2	-	83,0	106,0	
1984	91,0	108,4	-	88,0	-	84,5	256,2	111,0	-	83,4	103,7	
1984 I	268,9	94,3	-	101,2	-	93,9	126,1	112,1	-	129,9	156,3	
II	155,9	87,7	-	75,5	-	76,6	112,0	112,0	-	69,1	78,8	
III	119,2	88,0	-	64,3	-	80,6	102,4	102,4	-	48,6	56,1	
IV	203,8	163,7	-	110,8	-	87,0	103,6	103,6	-	86,0	123,4	
1985 I	280,6	156,9	-	114,2	-	77,5	110,4	110,4	-	144,4	151,0	
1984 jan	137,6	81,5	-	102,2	-	98,1	132,2	132,2	-	137,0	165,5	
feb	130,3	100,3	-	106,8	-	90,8	121,5	121,5	-	128,9	155,4	
mar	124,8	101,0	-	94,5	-	92,8	124,5	124,5	-	123,7	148,0	
apr	90,9	90,1	-	85,5	-	87,7	117,8	117,8	-	83,3	101,7	
mai	79,3	80,7	-	94,3	-	90,6	110,0	110,0	-	68,4	83,2	
jun	57,6	92,4	-	46,7	-	51,5	108,4	108,4	-	55,5	51,4	
jul	53,4	83,8	-	61,4	-	80,9	99,3	99,3	-	43,2	50,9	
aug	54,3	73,6	-	59,2	-	90,8	100,8	100,8	-	45,5	48,1	
sep	66,3	106,5	-	72,3	-	70,0	107,2	107,2	-	57,0	69,3	
oct	82,0	208,4	-	92,2	-	81,7	102,3	102,3	-	69,4	97,8	
nov	100,0	141,0	-	115,2	-	89,6	106,2	106,2	-	85,4	124,5	
dec	115,7	141,8	-	125,2	-	89,7	102,3	102,3	-	103,2	148,0	
1985 jan	157,3	136,3	-	137,2	-	85,5	114,0	114,0	-	166,3	176,2	
feb	130,1	155,1	-	112,2	-	73,4	101,8	101,8	-	137,6	143,2	
mar	122,6	179,4	-	93,3	-	73,7	115,5	115,5	-	129,4	133,7	
066 - ROHOEL FOERDERUNG		CRUDE OIL PRODUCTION									PETROLE BRUT PRODUCTION	
		1000 T										
1980	88 342	-	298	4 613	196	1 415	-	1 825	-	1 568	78 427	
		1980 = 100										
1981	-	-	254,4	96,3	100,0	118,4	-	81,5	-	102,4	112,6	
1982	-	-	565,8	91,8	523,0	116,3	-	96,6	-	120,8	129,0	
1983	-	-	722,5	88,7	628,6	117,4	-	122,8	-	184,9	142,9	
1984	-	-	776,5	87,4	-	145,9	-	125,2	-	218,9	156,3	
1984 I	153,8	-	676,5	87,8	693,9	136,0	-	119,2	-	220,9	158,3	
II	148,1	-	757,0	86,1	702,0	144,2	-	126,2	-	213,8	151,4	
III	148,3	-	800,0	87,1	689,8	149,0	-	134,4	-	200,5	151,4	
IV	159,1	-	872,5	88,5	-	154,3	-	121,0	-	240,6	164,3	
1985 I	159,2	-	940,9	85,9	-	151,2	-	122,5	-	259,2	164,3	
1984 feb	-	-	716,8	84,5	667,3	129,8	-	110,5	-	219,6	155,5	
mar	-	-	793,3	89,7	704,1	144,2	-	124,9	-	228,8	158,2	
apr	-	-	749,0	85,1	691,8	141,6	-	124,9	-	220,4	152,8	
mai	-	-	757,0	87,7	716,3	147,6	-	128,2	-	212,8	156,0	
jun	-	-	765,1	85,6	698,0	143,3	-	125,6	-	208,2	145,3	
jul	-	-	785,2	86,9	679,6	152,7	-	136,1	-	207,4	156,4	
aug	-	-	801,3	89,7	704,1	148,4	-	133,5	-	205,1	147,3	
sep	-	-	813,4	84,5	685,7	145,9	-	133,5	-	189,0	150,5	
oct	-	-	837,6	88,4	373,5	151,8	-	128,9	-	199,0	167,3	
nov	-	-	889,9	87,7	-	154,3	-	118,4	-	261,0	157,2	
dec	-	-	889,9	89,5	-	156,9	-	115,7	-	261,7	168,4	
1985 jan	-	-	942,3	90,3	-	120,4	-	119,7	-	274,7	174,2	
feb	-	-	881,9	83,0	-	155,2	-	114,4	-	250,3	153,4	
mar	-	-	998,7	84,5	-	178,1	-	133,5	-	252,6	165,3	
apr	-	-	894,0	-	-	178,9	-	-	-	-	161,7	

INDUSTRIEERZEUGNISSE

INDUSTRIAL PRODUCTS

PRODUITS INDUSTRIELS

	EUR10	BELGIQUE BELGIÉ	DANMARK	BR DEUTSCHLAND	ΕΛΛΑΔΑ	FRANCE	IRELAND	ITALIA	LUXEMBOURG	NEDERLAND	UNITED KINGDOM	
067 - ROHOEL VERARBEITUNG IN RAFFINERIEN	CRUDE OIL TREATED IN REFINERIES						PETROLE BRUT TRAITE DANS LES RAFFINERIES					
	1000 T											
1980	512 703	33 523	6 649	110 772	14 268	113 919	2 028	96 519	-	50 637	84 388	
	1980 = 100											
1981	88,7	87,3	93,7	87,0	111,7	85,4	36,2	95,9	-	80,4	89,9	
1982	82,4	74,3	90,7	82,8	105,9	72,7	24,5	90,7	-	78,2	87,7	
1983	79,2	68,9	104,5	77,6	98,7	66,7	58,5	83,7	-	86,3	88,3	
1984	80,0	69,2	110,4	78,1	88,9	67,3	61,1	80,6	-	94,6	91,2	
1984 I	85,1	73,7	115,4	80,9	84,4	78,6	65,7	88,9	-	100,6	88,1	
II	77,7	72,8	101,8	77,5	87,4	61,4	60,6	77,3	-	92,1	90,3	
III	78,1	67,9	115,0	76,8	92,8	60,6	59,0	80,7	-	91,1	91,7	
IV	79,3	62,4	109,2	77,4	91,0	68,5	59,4	75,4	-	94,6	94,5	
1985 I	79,0	57,3	111,7	76,8	90,3	71,0	60,2	76,8	-	91,2	92,5	
1984 feb	83,1	70,8	109,2	78,9	84,7	76,6	62,7	84,3	-	101,5	87,9	
mar	83,6	74,1	115,3	78,4	70,6	74,7	69,8	95,6	-	98,4	83,7	
apr	80,2	75,0	120,4	81,2	81,2	64,5	55,0	84,2	-	89,2	89,3	
mai	75,1	74,7	71,1	73,7	87,9	60,0	45,6	70,8	-	90,2	92,3	
jun	77,7	68,6	114,1	77,7	93,1	59,8	81,1	76,8	-	96,8	89,4	
jul	80,0	66,3	114,2	80,8	90,9	61,6	74,0	86,1	-	91,3	91,3	
aug	77,4	67,3	113,7	76,7	90,1	60,2	76,9	82,0	-	86,0	89,8	
sep	76,9	70,2	117,1	72,9	97,5	60,0	26,0	74,0	-	95,9	94,0	
oct	78,7	58,3	113,2	75,9	97,1	68,6	38,5	74,5	-	88,4	97,9	
nov	78,5	66,0	99,4	77,7	87,0	63,7	74,6	77,5	-	96,9	91,2	
dec	80,7	62,8	115,1	78,4	88,8	73,1	65,1	74,2	-	98,5	94,4	
1985 jan	80,0	65,8	103,8	80,2	89,1	71,8	62,1	73,3	-	91,0	94,3	
feb	77,1	59,6	119,5	72,7	83,0	71,6	56,8	74,6	-	92,5	86,9	
mar	80,0	46,4	111,9	77,5	98,9	69,7	61,5	82,5	-	90,1	96,4	
apr		32,3	70,4		71,7	64,6	47,3		-		92,2	
068 - MOTORENBENZIN VERBRAUCH	MOTOR SPIRIT CONSUMPTION						ESSENCE MOTEUR CONSUMMATION					
	1000 T											
1980	84 585	2 952	1 538	24 178	1 387	17 799	1 019	12 280	286	3 961	19 185	
	1980 = 100											
1981	97,5	92,2	94,0	94,0	104,3	102,0	100,2	99,2	108,7	93,2	97,7	
1982	98,5	90,5	92,0	95,9	109,6	102,1	97,0	97,7	108,4	94,7	100,5	
1983	98,9	87,5	93,8	97,3	113,7	102,7	91,5	95,8	103,5	93,4	102,1	
1984	100,6	87,9	97,1	99,9	120,5	103,1	86,9	95,0	102,4	93,7	105,6	
1984 I	93,5	85,9	88,2	92,8	103,2	95,2	80,9	87,3	86,7	92,5	98,8	
II	103,1	90,4	99,1	102,8	119,7	106,5	91,1	97,4	103,5	95,3	107,2	
III	105,5	90,5	103,3	102,5	138,4	111,0	91,9	102,2	116,1	95,1	109,1	
IV	100,3	89,0	97,8	101,4	120,8	99,8	84,0	93,1	103,5	91,8	107,2	
1985 I	90,8	80,4	85,3	89,7	106,1	90,7	76,9	87,4	88,1	86,5	97,0	
1984 mar	99,3	91,1	98,3	100,2	110,7	99,6	86,0	91,8	86,5	96,5	106,6	
apr	102,3	93,5	92,8	103,3	115,1	105,6	87,1	97,9	104,9	93,9	104,5	
mai	104,1	89,0	103,8	103,7	117,7	103,8	96,6	99,7	100,7	101,5	110,1	
jun	102,8	88,6	100,7	101,4	126,3	110,0	89,5	94,6	104,9	90,6	107,0	
jul	108,7	89,4	105,3	105,5	141,9	116,4	94,2	105,3	125,9	94,5	112,1	
aug	110,3	94,7	106,9	105,9	149,7	117,7	100,1	109,0	125,9	99,7	112,0	
sep	97,5	87,4	97,5	96,2	123,7	98,8	81,3	92,3	96,5	91,2	103,1	
oct	105,3	95,5	99,9	106,1	121,1	105,6	86,0	99,5	113,3	95,1	111,3	
nov	99,3	91,5	92,8	101,7	115,9	96,7	84,8	90,3	100,7	91,8	107,0	
dec	96,5	80,1	100,7	96,4	125,5	97,1	81,3	89,4	96,5	88,5	103,3	
1985 jan	88,7	80,1	81,1	86,1	102,1	88,8	77,7	87,3	79,7	91,2	93,9	
feb	87,4	78,0	85,8	85,9	102,1	89,5	70,7	83,4	88,1	81,5	92,6	
mar	96,3	82,9	88,9	97,2	114,2	93,6	82,4	91,7	96,5	86,9	104,5	
apr			97,5		130,6	104,1	77,7	100,7	113,3	93,6	106,0	
mai						105,5				96,9		
069 - ELEKTRIZITÄT VERBRAUCH	ELECTRICITY CONSUMPTION						ELECTRICITE CONSUMMATION					
	GW											
1980	1 214 247	47 647	24 291	351 442	21 904	248 732	9 779	180 250	3 608	61 733	264 862	
	1980 = 100											
1981	100,2	100,1	98,9	100,4	101,3	103,8	99,5	99,4	95,5	99,0	97,7	
1982	99,8	99,3	100,6	99,4	102,7	105,1	100,6	99,5	96,1	97,9	95,8	
1983	102,0	101,8	102,7	102,2	110,2	107,8	103,3	100,8	99,1	99,9	97,0	
1984	106,0	106,8	107,3	106,1	117,0	113,5	107,2	105,4	104,7	103,5	98,8	
1984 II	98,4	101,9	96,2	98,4	110,5	103,5	99,5	102,8	99,9	98,1	89,2	
III	92,8	94,3	95,5	95,0	113,2	92,3	96,3	97,9	94,1	98,4	83,0	
IV	112,7	114,5	117,2	112,7	120,8	121,6	114,8	108,9	110,8	109,7	106,0	
1985 I	125,5	122,3	129,5	123,3	125,0	144,7	122,1	114,8	115,3	111,3	121,5	
II		104,6	101,4			107,8		104,7				
1984 apr	100,0	102,7	99,6	102,2	108,4	108,7	101,9	100,0	102,4	97,5	88,2	
mai	99,5	105,6	97,7	101,9	111,2	106,5	102,2	105,5	103,1	100,8	83,5	
jun	95,7	97,5	91,1	91,2	111,8	95,4	94,4	102,8	94,1	96,1	95,9	
jul	91,3	86,3	84,1	93,6	117,0	95,4	94,7	105,5	98,4	94,1	73,2	
aug	86,6	93,7	101,8	92,5	111,3	83,6	94,7	85,7	82,2	100,2	73,9	
sep	100,5	102,9	100,6	99,0	111,4	97,9	99,4	102,6	101,8	100,8	102,0	
oct	106,4	114,1	111,6	109,7	114,8	112,3	110,4	109,2	111,4	110,2	91,1	
nov	110,4	113,0	119,0	113,0	118,0	117,7	118,0	108,2	111,8	109,4	99,4	
dec	121,2	116,3	121,1	115,4	129,7	134,8	115,8	109,3	109,1	109,5	127,6	
1985 jan	133,3	130,1	140,7	133,5	131,5	165,2	130,9	119,8	122,7	118,1	116,0	
feb	117,4	116,0	125,0	116,2	118,9	130,6	114,6	108,4	108,8	104,2	115,6	
mar	125,7	120,7	122,6	120,1	124,5	138,3	120,9	116,2	114,4	111,7	132,7	
apr	104,4	108,4	108,2	106,5	106,1	114,2	108,0	102,4	106,8	100,9	93,1	
mai		105,1	101,5	100,8		108,9	109,1	107,4	99,8	101,5	88,9	
jun		100,4	94,3			100,3		104,3				

INDUSTRIERERZEUGNISSE

INDUSTRIAL PRODUCTS

PRODUITS INDUSTRIELS

	EUR10	BELGIQUE BELGIË	DANMARK	BR DEUTSCHLAND	ΕΛΛΑΔΑ	FRANCE	IRELAND	ITALIA	LUXEMBOURG	NERDERLAND	UNITED KINGDOM	
070 - ELEKTR. AUS HERKOEMML. WAERMEKRAFT ERZEUGUNG						ELECTRICITY - CONVENTIONAL THERMAL PRODUCTION						
	GWH											
1980	910 807	38 286	25 497	287 820	17 892	118 845	9 152	125 513	782	58 093	228 927	
	1980 = 100											
1981	93,6	91,1	72,4	96,2	103,3	77,4	99,5	97,9	77,6	99,5	96,7	
1982	90,9	84,0	87,8	92,2	101,8	77,6	101,1	98,0	55,0	92,8	92,1	
1983	88,7	67,7	81,1	94,0	111,4	64,0	104,0	97,5	46,5	92,3	91,3	
1984	86,6	63,2	82,8	92,2	113,0	51,0	109,3	95,0	54,1	98,0	92,2	
1984 II	77,6	57,7	71,5	83,8	102,0	43,1	105,8	83,8	48,1	91,4	82,0	
III	74,1	57,0	68,2	79,1	108,7	37,4	103,6	82,1	49,6	92,4	77,4	
IV	89,1	66,8	94,9	93,7	118,3	43,7	113,8	97,2	59,8	106,7	98,0	
1985 I	102,2	83,0	125,2	103,5	134,4	63,6	124,0	112,9	54,2	105,8	111,4	
II		52,1	106,9			23,8		78,3				
1984 apr	82,1	56,3	78,7	89,2	103,6	52,1	105,3	92,9	49,1	94,3	82,1	
mai	79,0	69,7	76,1	87,7	98,9	50,5	109,7	84,5	47,6	92,5	75,7	
jun	71,8	47,0	59,6	74,6	103,5	26,9	102,4	73,9	47,6	87,4	88,3	
jul	70,8	38,8	49,9	78,7	112,1	38,9	102,7	86,1	49,1	88,2	68,0	
aug	70,3	61,9	74,2	79,0	107,4	30,7	101,6	73,9	43,0	93,6	69,1	
sep	81,0	70,1	80,4	79,7	106,5	42,7	106,6	86,3	56,8	95,5	95,1	
oct	84,5	69,1	89,0	93,5	107,4	42,7	114,3	90,0	59,8	105,5	85,8	
nov	88,3	66,2	97,2	94,2	111,6	43,9	116,7	99,4	72,1	106,5	93,0	
dec	94,6	65,1	98,4	93,5	135,8	44,3	110,3	102,1	47,6	108,2	115,2	
1985 jan	111,1	87,3	136,6	116,7	144,4	88,8	132,8	122,7	56,8	113,0	106,5	
feb	95,6	82,1	126,9	96,8	129,6	51,0	115,0	106,9	46,0	96,6	106,3	
mar	100,1	79,5	112,2	96,9	129,2	51,1	124,3	109,2	59,8	107,7	121,5	
apr	76,5	59,3	118,5	80,7	109,5	27,9	107,0	81,7	56,8	96,3	83,1	
mai		49,1	108,3	77,9		22,0	114,6	78,7	53,7	95,7	80,9	
jun		47,8	93,9			21,5		74,6				
071 - ROHSTAHL ERZEUGUNG						CRUDE STEEL PRODUCTION						
	1000 T											
1980	128 646	12 321	734	43 838	909	23 172	2	26 501	4 619	5 272	11 278	
	1980 = 100											
1981	98,0	99,7	83,4	94,9	100,0	91,7	100,0	93,5	82,1	103,8	135,8	
1982	86,6	81,1	76,3	81,8	102,6	79,4	184,8	90,6	76,0	82,6	121,8	
1983	85,1	82,4	67,2	81,5	94,4	75,9	427,3	82,3	71,3	85,1	132,8	
1984	93,4	91,7	74,7	89,9	98,5	81,2	503,0	90,8	86,3	108,9	134,9	
1984 III	88,6	82,8	70,3	90,5	76,1	70,9	509,1	83,5	82,6	114,3	127,3	
IV	94,0	93,2	64,9	88,8	105,2	84,4	569,7	90,1	90,2	110,5	136,5	
1985 I	94,6	86,8	61,6	92,4	106,1	83,8	654,5	91,5	86,3	108,4	136,9	
II	98,3	91,6	65,4	94,8	106,9	86,4	606,1	94,4	87,6	99,8	155,9	
III		81,7	76,8	93,0		72,1	533,3	82,3	79,8	107,2	130,1	
1984 jul	92,1	78,6	45,8	93,1	71,3	84,6	436,4	86,5	84,4	113,4	128,3	
aug	76,7	80,9	96,5	84,0	58,1	42,0	363,6	71,5	68,8	116,1	111,6	
sep	97,0	88,7	68,7	94,5	99,0	86,1	727,3	92,4	94,6	113,4	141,9	
oct	100,7	96,8	68,7	96,1	112,2	89,1	618,2	96,5	100,3	112,7	150,7	
nov	96,3	97,1	67,0	92,9	103,0	82,9	545,5	90,8	95,3	104,7	145,1	
dec	84,9	85,7	58,9	77,5	100,3	81,3	545,5	82,9	75,1	114,3	113,7	
1985 jan	91,2	84,5	67,0	91,0	109,6	79,6	581,8	89,1	83,1	109,0	121,1	
feb	89,8	79,2	63,8	87,6	100,3	80,9	618,2	88,4	79,5	103,8	127,8	
mar	102,7	96,8	54,0	98,6	108,3	90,8	763,6	97,0	96,4	112,4	161,8	
apr	96,1	90,7	55,6	91,4	99,0	86,9	545,5	91,3	92,0	85,8	158,1	
mai	98,6	95,1	70,3	93,2	112,2	86,6	545,5	97,0	85,5	102,4	154,2	
jun	100,1	89,2	70,3	99,8	109,6	85,8	727,3	94,8	85,2	111,3	155,3	
jul	92,8	74,1	42,5	94,1	97,7	81,8	618,2	93,7	96,1	105,2	122,5	
aug	80,5	83,2	98,1	89,3	58,1	55,1	218,2	62,2	62,9	114,7	129,2	
sep		87,8	89,9	95,5		79,4	763,6	91,1	80,5	101,7	138,6	
072 - PRIVATE UND GEWERBLICHE KRAFTWAGEN ERZEUGUNG						PASSENGER CARS PRODUCTION						
	1000											
1980	9 671,9	213,8		3 520,9	-	3 487,6		1 445,2		80,8	923,6	
	1980 = 100											
1981	93,4	102,9		101,6	-	84,7		87,0		96,4	103,0	
1982	96,9	115,2		106,9	-	88,5		89,8		112,9	95,8	
1983	102,5	122,7		110,1	-	92,6		96,6		130,8	113,1	
1984	96,5	100,0		106,6	-	83,4		99,6		134,3	98,5	
1984 II	89,2	96,4		74,2	-	87,4		118,8		136,1	101,3	
III	84,1	108,7		101,3	-	66,5		80,8		73,8	85,3	
IV	102,4	95,8		123,3	-	89,1		88,0		192,6	89,2	
1985 I	110,9	130,4		132,3	-	84,8		107,3		139,1	126,5	
II				118,5	-	82,0		107,9			123,4	
1984 mai	102,0	133,6		98,6	-	92,1		125,2		138,1	105,2	
jun	63,9	23,0		13,6	-	82,1		123,3		127,7	97,4	
jul	90,2	72,4		87,1	-	86,9		122,1		66,8	70,2	
aug	59,7	121,8		96,1	-	31,1		15,4		23,8	87,1	
sep	102,4	131,9		120,6	-	81,5		105,0		130,7	98,7	
oct	114,2	83,1		134,7	-	95,6		109,9		301,5	103,9	
nov	108,5	102,7		138,5	-	93,9		79,2		147,0	93,5	
dec	84,4	101,6		96,6	-	77,8		74,7		129,2	70,2	
1985 jan	115,2	143,1		137,9	-	87,4		107,4		133,7	137,7	
feb	107,2	134,1		127,4	-	80,8		105,7		136,6	123,4	
mar	110,3	113,9		131,5	-	86,4		108,8		147,0	118,2	
apr	106,1	115,1		124,6	-	84,7		103,7		121,8	116,9	
mai				118,0	-	79,9		121,7		117,3	131,2	
jun				113,1	-	81,6		98,1			122,1	
jul				103,5	-						84,5	

LANDWIRTSCH.ERZEUGNISSE

AGRICULTURAL PRODUCTS

PRODUITS AGRICOLES

	EUR10	BELGIQUE BELGIË	DANMARK	BR DEUTSCHLAND	ΕΛΛΑΔΑ	FRANCE	IRELAND	ITALIA	LUXEMBOURG	NEDERLAND	UNITED KINGDOM
076 - RINDFLEISCH ERZEUGUNG		BEEF AND VEAL PRODUCTION							VIANDE BOVINE PRODUCTION		
1000 T											
1980	7 176,8	302,4	243,9	1 563,5	93,9	1 837,6	453,9	1 146,1	8,3	418,6	1 108,6
1980 = 100											
1981	96,6	102,4	97,2	98,1	100,0	99,9	71,0	96,9	98,8	104,5	94,4
1982	92,7	90,6	94,4	94,1	95,6	95,0	76,6	96,4	89,9	100,4	87,1
1983	96,4	93,2	98,2	95,1	91,4	98,6	77,8	100,1	106,9	107,6	94,9
1984	104,3	102,4	101,1	102,9	90,3	108,4	85,2	103,1	114,7	123,0	103,5
1984 II	96,4	101,0	104,1	94,2	86,4	101,1	53,7	100,3	102,7	114,5	95,9
III	106,9	100,7	95,0	105,7	97,7	112,4	98,0	110,5	111,1	125,3	97,7
IV	116,0	110,8	100,5	116,4	97,2	117,1	125,0	109,3	132,2	139,6	114,2
1985 I	-	102,8	91,0	95,7	78,2	103,5	67,5	95,9	115,6	-	105,3
II	-	-	-	-	-	-	-	-	-	-	96,1
1984 apr	97,7	99,1	94,5	91,4	81,3	102,1	53,9	99,6	120,8	99,7	116,3
mai	99,7	106,4	118,1	102,0	86,3	103,7	51,8	105,4	102,8	130,2	87,5
jun	91,6	97,4	99,9	89,3	91,6	97,4	55,3	95,9	84,4	113,5	83,9
jul	97,3	92,1	76,8	96,2	98,0	104,9	67,4	98,9	107,4	105,0	99,6
aug	108,1	106,1	105,8	106,9	102,9	115,5	97,8	114,1	103,8	135,0	86,6
sep	115,5	103,9	102,3	113,9	92,2	116,8	128,8	118,6	122,1	136,0	107,1
oct	132,1	121,9	121,0	134,3	92,7	132,7	152,8	119,3	155,8	147,3	135,6
nov	116,3	108,4	106,8	114,5	95,7	116,8	142,2	105,0	120,4	150,5	111,9
dec	99,5	101,9	73,8	100,5	103,4	101,7	79,8	103,6	120,4	120,9	94,9
1985 jan	-	105,9	112,2	105,7	82,8	108,9	76,9	96,8	128,9	-	122,2
feb	-	94,9	88,6	86,2	75,3	98,8	55,8	90,9	100,1	-	94,1
mar	-	107,5	72,3	95,2	76,6	102,7	69,8	100,0	117,9	-	99,6
apr	-	-	96,9	100,6	-	105,1	70,3	-	120,1	-	116,4
mai	-	-	106,3	104,4	-	100,6	90,9	-	-	-	88,0
jun	-	-	-	-	-	-	-	-	-	-	84,0
077 - SCHWEINEFLEISCH ERZEUGUNG		PORK PRODUCTION							VIANDE PORCINE PRODUCTION		
1000 T											
1980	10 097,9	660,9	966,4	3 213,6	154,1	1 803,0	153,4	1 085,5	8,0	1 125,6	927,5
1980 = 100											
1981	101,4	101,7	102,1	99,0	100,0	102,9	97,7	101,9	99,9	106,1	100,3
1982	101,1	101,7	102,0	98,0	100,1	100,2	99,9	102,1	103,2	107,6	103,2
1983	104,1	105,6	107,9	100,1	96,7	100,3	104,9	107,4	116,8	110,9	108,6
1984	104,8	108,8	107,0	101,1	96,4	100,9	90,4	112,2	110,4	116,0	101,9
1984 II	100,9	111,8	100,8	100,0	75,4	98,1	89,4	99,5	104,4	109,7	98,9
III	99,9	103,5	107,2	95,3	82,1	98,4	90,2	92,2	101,9	118,6	99,7
IV	110,2	110,7	111,3	106,7	128,8	101,7	77,7	129,9	118,5	120,2	104,8
1985 I	-	94,2	104,9	99,4	87,6	100,2	87,9	126,3	100,6	-	100,0
II	-	-	-	-	-	-	-	-	-	-	103,8
1984 apr	99,6	102,9	93,9	100,9	74,0	98,2	90,0	100,4	114,7	95,0	112,4
mai	105,8	124,6	109,0	103,2	75,6	101,3	95,4	107,2	105,8	122,2	92,2
jun	97,2	108,0	99,5	95,9	76,4	94,8	82,9	91,0	92,8	111,9	92,0
jul	101,6	98,9	106,7	98,5	79,9	101,0	90,7	93,9	104,3	111,4	112,9
aug	101,0	111,2	112,6	96,3	82,8	102,1	95,4	81,4	93,9	128,2	89,5
sep	97,1	100,4	102,3	90,9	83,5	92,2	84,5	101,3	107,7	116,1	96,5
oct	113,8	120,0	119,0	107,1	93,3	108,5	71,2	123,3	125,3	128,9	118,9
nov	110,0	111,5	116,1	106,4	108,7	100,3	96,2	122,8	107,0	126,4	100,9
dec	106,9	100,7	98,8	106,4	184,4	96,4	65,7	143,7	123,1	105,4	94,6
1985 jan	-	111,4	124,2	105,1	99,4	107,6	96,2	159,8	115,4	-	110,9
feb	-	98,9	101,9	91,8	91,3	96,1	82,9	119,0	92,1	-	93,8
mar	-	72,1	88,5	101,2	72,2	96,9	84,5	100,2	94,5	-	95,4
apr	-	-	112,0	102,8	-	102,8	84,5	-	102,4	-	118,1
mai	-	-	88,0	103,4	-	98,2	85,3	-	-	-	94,7
jun	-	-	-	-	-	-	-	-	-	-	98,7
078 - MOLKEREIBUTTER ERZEUGUNG		BUTTER PRODUCTION							BEURRE DE LAITERIE PRODUCTION		
1000 T											
1980	1 906,7	69,3	113,3	576,3	0,8	607,9	111,0	71,1	8,2	180,6	168,2
1980 = 100											
1981	96,7	99,7	95,9	94,4	100,0	95,5	101,0	95,3	91,2	101,5	101,2
1982	105,6	103,8	106,4	96,4	77,5	101,9	119,7	100,7	97,5	120,4	128,2
1983	116,5	116,0	115,7	108,8	50,0	102,9	142,6	110,7	98,3	150,3	143,0
1984	107,9	105,2	92,1	99,3	40,9	99,8	148,6	114,4	98,9	134,1	121,2
1983 IV	93,5	82,3	95,7	94,4	-	87,1	74,2	91,4	89,1	112,1	110,6
1984 I	115,2	96,1	99,2	115,2	41,9	104,0	90,8	110,4	94,1	147,5	159,1
II	141,7	148,9	111,9	123,0	38,4	130,5	242,2	140,9	116,1	164,4	174,3
III	94,9	111,6	81,9	84,0	36,4	84,9	191,7	108,3	102,0	130,5	62,0
IV	79,7	64,2	75,6	74,9	47,0	79,6	69,9	97,9	83,5	94,1	89,3
1985 I	-	-	-	-	53,0	-	-	-	-	-	-
1983 dec	96,2	71,8	97,4	100,6	-	91,2	33,5	94,0	90,4	115,0	130,7
1984 jan	107,4	77,4	100,6	112,0	-	99,7	42,2	90,9	90,6	134,2	159,1
feb	109,0	84,8	93,2	108,4	34,8	99,5	85,4	104,4	88,8	140,9	150,3
mar	129,3	126,3	103,8	125,2	43,9	112,9	144,9	136,1	103,1	167,5	168,0
apr	135,7	135,1	113,3	125,2	42,4	120,6	200,0	129,3	103,2	166,1	170,9
mai	155,3	170,3	117,6	132,4	33,3	145,1	271,4	137,5	127,0	174,8	202,5
jun	133,9	141,3	104,9	111,3	39,4	125,9	255,1	156,0	118,1	152,2	149,3
jul	114,5	139,2	90,0	96,7	34,8	107,6	228,1	116,5	106,0	158,8	83,9
aug	95,7	113,0	81,6	87,2	37,9	82,3	205,4	114,8	108,8	130,2	57,7
sep	74,4	82,7	74,1	68,2	36,4	64,7	141,6	93,7	91,2	102,3	44,3
oct	80,4	77,5	75,2	73,5	36,4	79,4	117,8	109,3	99,1	90,4	64,3
nov	73,9	56,4	71,0	68,6	50,0	76,2	61,6	87,6	77,9	83,7	84,8
dec	84,9	58,8	80,5	82,5	54,5	83,3	30,3	96,8	73,4	108,3	118,9
1985 jan	-	-	89,0	84,7	66,7	84,1	49,7	-	85,3	119,6	143,2
feb	-	-	87,9	-	48,5	-	-	-	-	111,6	-
mar	-	-	-	-	43,9	-	-	-	-	-	-
apr	-	-	-	-	18,2	-	-	-	-	-	-

	EUR10	EUR9	UEBL/BLEU	DANMARK	BR DEUTSCHLAND	ΕΛΛΑΔΑ	FRANCE	IRELAND	ITALIA	NEDERLAND	UNITED KINGDOM
079 - HANDELSBILANZ: INSGESAMT (FOB/CIF)											
TRADE BALANCE: TOTAL (FOB/CAF)											
BALANCE COMMERCIALE: TOTAL (FOB/CAF)											
MIO ECU											
1981	-32 032,6	-5 417,6	-1 475,2	11 239,5	-3 950,6	-17 283,2	-2 467,0	-13 554,3	1 320,5	-444,6	
1982	-27 514,8	-3 082,0	-1 866,3	21 599,1	-5 826,3	-24 457,4	-1 574,4	-12 512,5	3 499,8	-3 295,0	
1983	-20 421,7	-2 434,9	-740,5	18 501,0	-5 800,4	-15 628,2	-621,2	-8 515,7	4 498,6	-9 680,6	
1984	-24 080,0	-4 897,2	-1 107,9	24 136,2	-6 048,1	-13 130,0	81,0	-13 849,2	4 740,3	-14 005,2	
1984 II	-8 493,8	-1 171,8	-330,1	3 868,3	-1 062,3	-3 040,6	295,3	-4 284,0	1 799,3	-4 567,9	
III	-5 567,6	-1 418,2	-112,8	5 412,9	-1 027,3	-2 100,4	91,1	-2 033,8	-127,9	-4 251,2	
IV	-2 459,1	-726,8	-296,8	9 803,9	-3 077,8	-2 958,3	61,9	-4 508,7	1 385,1	-2 141,7	
1985 I	-12 460,1	-1 918,9	-535,6	6 124,3	-1 328,6	-4 984,2	-72,1	-5 935,9	1 236,2	-5 045,4	
II		-236,3	-231,3	8 244,8		-2 516,0	189,3	-6 125,0	1 377,2	-2 976,2	
1984 Jun	-3 239,0	-325,7	-66,7	569,1	-396,9	-1 433,2	219,0	-818,1	428,4	-1 414,9	
Jul	-309,6	-150,8	-96,6	1 336,4	-404,8	-533,5	150,3	446,2	-56,5	-1 000,2	
Aug	-3 054,1	-916,7	-41,0	1 696,6	-354,4	-484,6	-264,2	-1 052,9	-169,3	-1 467,8	
Sep	-2 203,9	-350,7	24,9	2 379,8	-268,1	-1 082,2	205,0	-1 427,2	97,9	-1 783,3	
Oct	-323,3	-284,3	-185,3	3 943,9	-448,9	-1 214,6	-38,6	-945,8	351,1	-1 500,9	
Nov	-1 131,7	-408,4	20,2	3 128,3	-499,3	-1 029,0	-23,5	-2 561,7	754,9	-513,2	
Dec	-1 004,1	-34,0	-131,6	2 731,8	-2 129,6	-714,7	123,9	-1 001,2	279,0	-127,6	
1985 Jan	-5 865,9	-632,5	-196,7	1 149,3	-487,1	-2 221,0	-193,9	-1 980,9	438,8	-1 741,9	
Feb	-4 198,2	-949,0	-106,2	2 115,2	-408,1	-1 868,7	9,6	-2 271,1	536,0	-1 255,9	
Mar	-2 395,9	-337,3	-232,6	2 859,7	-433,4	-894,4	112,2	-1 683,9	261,4	-2 047,5	
Apr	-2 440,6	-373,0	-186,8	2 458,7	-518,4	-1 026,9	-150,9	-2 327,7	862,3	-1 177,9	
Mai		-67,0	-209,2	3 330,8		-1 071,5	46,9	-2 092,1	273,0	-484,0	
Jun		203,7	164,7	2 455,4		-417,6	293,4	-1 705,3	241,9	-1 314,3	
Jul		180,3	-176,4	3 004,5		-1 138,5	90,9	379,9	168,7	-998,1	
Aug			-75,9	1 503,4		-702,0	-9,5			-700,0	
080 - HANDELSBILANZ: EXTRA-EG (FOB/CIF)											
TRADE BALANCE: EXTRA-EC (FOB/CIF)											
BALANCE COMMERCIALE: EXTRA-CE (FOB/CAF)											
MIO ECU											
1981	-37 257,7	-7 954,4	-591,1	7 312,3	-1 615,3	-8 860,0	-322,9	-10 541,9	-12 657,9	-2 026,5	
1982	-35 327,5	-7 608,2	-934,8	12 158,7	-3 150,6	-10 038,8	-155,0	-11 324,7	-12 122,1	-2 152,1	
1983	-26 454,7	-5 127,0	-326,8	12 998,2	-3 242,7	-3 473,3	18,7	-8 526,7	-12 791,8	-5 983,3	
1984	-30 938,6	-5 262,8	108,6	15 833,7	-3 631,5	-247,1	71,3	-10 532,8	-16 783,4	-10 494,6	
1984 II	-9 509,2	-1 527,4	-0,6	2 821,9	-397,2	-36,8	94,7	-3 284,6	-4 052,9	-3 126,3	
III	-7 322,2	-1 314,6	116,8	3 569,0	-471,1	428,8	35,1	-2 175,2	-4 669,2	-2 841,9	
IV	-4 102,2	-794,8	144,3	6 244,7	-2 374,5	767,1	17,4	-2 432,9	-3 631,3	-2 042,2	
1985 I	-12 271,8	-1 160,3	-96,9	4 489,1	-542,0	-866,4	-6,4	-4 093,1	-4 909,0	-5 086,8	
II		-511,2	151,8	5 355,7		1 115,6	128,0	-3 774,3	-3 931,7	-2 242,9	
1984 Jun	-4 130,0	-453,7	2,8	318,1	-210,1	-491,1	50,0	-880,0	-1 503,2	-962,8	
Jul	-1 060,5	-422,1	26,3	1 062,8	-312,8	415,5	76,3	185,1	-1 453,1	-638,6	
Aug	-2 772,0	-532,7	42,9	1 457,9	-111,8	-41,6	-127,7	-1 028,1	-1 511,3	-919,6	
Sep	-3 489,7	-359,8	47,6	1 048,2	-46,4	55,0	86,5	-1 332,3	-1 704,7	-1 283,7	
Oct	-2 030,5	-388,8	-81,5	1 912,1	-253,3	69,4	-22,4	-682,2	-1 379,8	-1 204,1	
Nov	-1 214,7	-490,1	133,3	2 068,8	-196,7	165,1	-16,9	-1 571,7	-1 116,0	-1 190,5	
Dec	-857,0	84,1	92,4	2 263,7	-1 924,5	532,6	56,8	-179,0	-1 135,4	-647,6	
1985 Jan	-5 957,3	-548,3	-118,9	924,8	-187,6	-888,3	-89,8	-1 326,7	-1 815,9	-1 906,7	
Feb	-4 182,8	-413,2	39,3	1 158,3	-146,0	-342,1	17,0	-1 646,8	-1 475,0	-1 374,1	
Mar	-2 131,8	-198,7	-17,3	2 406,0	-208,4	364,0	66,4	-1 119,7	-1 618,0	-1 806,0	
Apr	-2 460,0	-225,4	-21,9	1 453,2	-226,9	151,4	-23,9	-1 249,2	-1 145,3	-1 172,0	
Mai		-63,6	-53,8	2 176,1		140,4	57,1	-1 420,0	-1 439,0	-546,0	
Jun		-222,2	227,5	1 726,3		823,8	94,8	-1 105,1	-1 347,3	-524,8	
Jul		-95,3	60,2	2 486,7		177,7	61,3	184,9	-1 438,3	-241,9	
Aug			72,1	1 572,2		-227,0	11,2			-333,5	
081 - HANDELSBILANZ: INTRA-EG (FOB/CIF)											
TRADE BALANCE: INTRA-EC (FOB/CIF)											
BALANCE COMMERCIALE: INTRA-CE (FOB/CAF)											
MIO ECU											
1981	1 903,3	2 041,5	-885,5	3 295,1	-2 337,8	-8 351,9	-2 181,6	-3 829,3	12 594,9	1 557,9	
1982	4 434,9	4 006,6	-933,3	8 877,9	-2 679,5	-14 343,8	-1 464,5	-2 173,5	14 334,9	-1 189,9	
1983	2 681,8	2 161,5	-416,0	5 007,1	-2 566,5	-12 203,2	-728,0	-786,4	15 930,5	-3 717,4	
1984	3 929,9	102,6	-1 218,5	7 734,3	-2 428,5	-12 840,8	-70,1	-4 023,0	20 195,9	-3 522,1	
1984 II	284,0	280,7	-330,0	908,1	-669,7	-3 009,7	187,4	-1 173,5	5 534,8	-1 444,1	
III	1 032,0	-155,2	-230,0	1 709,1	-558,4	-2 480,0	40,9	-82,7	4 197,2	-1 409,0	
IV	893,2	-17,0	-441,6	3 406,9	-707,2	-3 701,1	14,5	-2 234,8	4 684,5	-110,9	
1985 I	-976,0	-791,2	-439,3	1 484,7	-787,9	-4 125,9	-84,0	-2 041,0	5 767,7	41,0	
II		180,9	-383,5	2 735,1		-3 619,4	49,0	-2 419,2	4 862,2	-734,4	
1984 Jun	649,8	107,5	-69,6	199,3	-187,8	-943,8	162,6	22,6	1 813,2	-454,1	
Jul	501,0	252,5	-123,1	228,6	-92,4	-942,1	67,4	196,6	1 275,0	-361,3	
Aug	-468,1	-388,3	-84,1	187,0	-243,2	-418,2	-145,4	-52,2	1 224,9	-548,5	
Sep	999,0	-19,4	-22,8	1 293,5	-222,8	-1 119,6	118,9	-227,0	1 697,3	-499,2	
Oct	1 448,2	72,7	-104,0	1 970,5	-195,9	-1 267,5	-26,4	-327,7	1 629,6	-303,2	
Nov	-178,2	38,0	-113,4	1 004,2	-303,0	-1 192,6	-18,8	-1 024,7	1 757,6	-325,3	
Dec	-376,8	-127,7	-224,2	432,3	-208,3	-1 241,0	59,7	-882,4	1 297,3	517,6	
1985 Jan	-165,5	-120,3	-78,1	159,9	-300,0	-1 326,0	-110,6	-693,6	2 137,6	165,7	
Feb	-252,0	-514,4	-145,7	921,7	-262,4	-1 529,8	-18,6	-717,0	1 897,0	117,2	
Mar	-558,5	-156,5	-215,5	403,2	-225,4	-1 270,1	45,1	-630,5	1 733,1	-242,0	
Apr	-232,3	-189,8	-165,1	941,8	-291,9	-1 150,1	-127,1	-1 093,3	1 849,0	-5,8	
Mai		-20,7	-155,5	1 106,3		-1 220,6	-15,8	-692,4	1 582,3	61,0	
Jun		391,4	-62,9	687,0		-1 248,7	191,9	-633,5	1 430,9	-789,5	
Jul		255,4	-236,9	456,4		-1 318,7	26,9	195,1	1 480,2	-756,9	
Aug			-148,2	-121,4		-459,2	-24,0			-366,5	

	EUR10	EUR9	UEBL/BLEU	DANMARK	BR DEUTSCHLAND	EΛΛΑΔΑ	FRANCE	IRELAND	ITALIA	NEDERLAND	UNITED KINGDOM	
082 - AUSFUHREN FOB IN PROZENT DER EINFUHREN CIF			EXPORTS FOB AS PERCENTAGE OF THE IMPORTS CIF						EXPORTATIONS FOB EN POURCENTAGE DES IMPORTATIONS CAF			
					%							
1981	94,3	-	89,9	90,9	107,4	53,1	84,1	74,0	83,2	102,2	99,9	
1982	95,5	-	94,6	89,2	113,5	44,9	79,5	84,4	85,9	105,7	97,0	
1983	96,8	-	96,1	96,4	110,7	48,1	86,9	94,2	91,0	106,6	91,4	
1984	96,8	-	93,0	94,8	112,3	55,6	90,1	101,4	87,3	105,8	89,6	
1984 II	95,4	-	93,3	93,7	108,0	59,1	90,8	110,4	83,3	109,1	86,2	
III	96,9	-	91,4	97,5	111,5	56,4	93,0	104,5	92,3	99,3	87,1	
IV	98,8	-	96,2	95,0	119,3	44,9	91,7	102,5	85,5	106,4	94,4	
1985 I	94,1	-	90,2	91,3	111,3	54,3	86,3	98,1	80,7	105,3	86,6	
II	-	-	98,8	95,8	116,0	-	93,1	106,8	80,2	106,3	92,1	
1984 jun	94,7	-	94,2	96,0	103,7	52,6	87,3	123,8	88,9	106,6	87,5	
jul	99,5	-	97,0	93,5	108,2	54,4	95,0	116,9	105,4	99,1	90,5	
aug	94,8	-	82,9	97,6	111,1	51,9	94,4	75,1	86,5	97,4	87,0	
sep	96,5	-	94,2	101,4	115,1	62,9	89,6	121,6	85,0	101,4	83,7	
oct	99,5	-	95,7	91,1	122,6	57,8	90,2	96,8	90,4	104,6	88,6	
nov	98,4	-	93,6	101,1	118,4	57,1	91,4	98,0	75,0	110,4	95,7	
dec	98,5	-	99,4	93,0	116,9	19,8	93,6	112,8	91,3	104,3	98,8	
1985 jan	91,5	-	89,9	90,0	106,5	55,2	80,9	83,8	79,0	105,6	85,3	
feb	94,0	-	85,7	94,7	112,3	52,2	85,0	100,9	78,4	107,1	89,4	
mar	96,8	-	94,9	89,3	115,0	55,6	93,1	109,6	84,6	103,1	85,1	
apr	96,5	-	94,0	89,7	113,9	45,2	91,9	87,2	76,8	112,1	90,9	
mai	-	-	98,9	89,5	118,9	-	90,9	103,9	80,8	103,5	96,2	
jun	-	-	103,6	108,1	115,1	-	96,4	129,4	83,2	103,3	89,1	
jul	-	-	103,4	90,0	116,4	-	90,6	108,4	104,5	102,3	92,2	
aug	-	-	-	95,9	109,4	-	91,8	99,0	-	-	93,2	
083 - GESAMTES EINFUHRVOLUMEN			VOLUME INDEX TOTAL IMPORTS						VOLUME IMPORTATIONS TOTALES			
					EUR 10 = 100							
1980	100,0	-	9,8	2,7	25,7	1,4	18,4	1,5	13,7	10,5	16,3	
					1980 = 100							
1981	94,7	-	94,5	96,8	95,0	98,9	97,0	102,4	89,8	92,4	96,1	
1982	96,5	-	91,8	98,7	96,3	110,7	100,1	98,3	91,8	92,6	100,1	
1983	99,3	-	93,5	101,6	100,1	114,8	98,2	101,6	93,3	96,2	107,9	
1984	105,8	-	101,0	107,8	105,2	121,9	100,5	111,2	101,8	104,9	117,3	
1984 II	105,3	-	102,0	106,8	104,7	108,4	102,9	109,1	97,1	103,3	118,2	
III	99,5	-	93,4	100,0	101,8	93,6	89,5	104,5	95,6	101,3	112,8	
IV	112,2	-	103,9	115,9	107,7	186,1	105,6	116,4	115,4	109,3	123,4	
1985 I	112,2	-	106,7	116,4	109,7	117,6	105,3	119,5	109,2	112,3	127,9	
II	-	-	99,6	112,4	107,5	-	105,9	116,4	-	108,0	125,6	
1984 jun	102,0	-	97,3	103,0	100,0	109,1	103,2	103,4	85,9	101,0	119,7	
jul	100,7	-	87,8	90,4	106,0	106,3	99,4	97,8	94,0	98,0	110,1	
aug	95,7	-	91,4	104,5	98,2	91,0	75,1	113,9	87,5	104,0	116,8	
sep	102,0	-	101,1	105,0	101,1	83,5	93,9	101,9	105,3	102,0	111,5	
oct	116,6	-	110,7	124,0	112,0	123,7	111,7	127,1	108,4	118,0	136,1	
nov	112,7	-	106,4	114,6	108,9	145,6	108,0	122,3	112,7	112,0	124,1	
dec	107,3	-	94,7	109,0	102,1	289,1	97,0	99,9	125,1	98,0	110,1	
1985 jan	109,4	-	103,3	113,6	108,9	137,5	100,0	126,4	100,2	112,0	125,7	
feb	109,5	-	108,5	113,9	104,4	105,2	105,8	111,9	111,7	106,0	122,1	
mar	117,8	-	108,4	121,8	115,7	110,0	110,2	120,3	115,7	119,0	136,0	
apr	-	-	102,9	103,2	109,8	-	110,1	121,1	107,9	104,0	128,6	
mai	-	-	100,7	115,3	110,0	-	104,4	125,3	-	114,0	126,2	
jun	-	-	95,3	118,6	102,6	-	103,2	102,8	-	106,0	122,1	
jul	-	-	91,1	103,4	117,0	-	-	110,1	-	-	129,2	
aug	-	-	-	110,0	102,9	-	-	-	-	-	108,6	
084 - GESAMTES AUSFUHRVOLUMEN			VOLUME INDEX TOTAL EXPORTS						VOLUME EXPORTATIONS TOTALES			
					EUR 10 = 100							
1980	100,0	-	9,7	2,5	29,0	0,8	16,8	1,3	11,7	11,1	17,1	
					1980 = 100							
1981	102,6	-	99,7	102,6	106,6	87,9	102,9	101,6	104,0	99,8	98,9	
1982	103,9	-	101,4	103,6	110,1	84,4	99,9	107,9	105,0	99,3	101,6	
1983	106,6	-	106,2	113,3	109,8	100,0	103,6	121,0	108,4	104,8	102,5	
1984	114,4	-	111,6	119,5	119,9	117,1	108,8	142,7	115,5	111,0	110,7	
1984 II	111,3	-	111,4	117,0	114,7	118,9	108,6	150,5	105,5	111,7	107,6	
III	107,7	-	101,4	115,1	114,7	95,8	100,6	137,9	114,7	101,0	103,3	
IV	124,5	-	119,3	129,1	130,7	150,4	116,4	152,6	130,9	115,7	122,4	
1985 I	120,0	-	114,7	125,7	126,5	118,8	111,4	150,0	115,6	122,0	119,3	
II	-	-	116,6	128,0	126,0	-	114,9	155,7	-	116,7	121,0	
1984 jun	-	-	107,2	116,9	106,2	91,5	107,4	161,7	98,8	107,0	110,4	
jul	-	-	99,9	99,2	115,3	102,0	109,5	146,0	129,2	98,0	104,1	
aug	-	-	90,6	121,3	110,6	83,5	90,0	110,6	98,6	99,0	107,1	
sep	-	-	113,6	124,9	118,2	101,9	102,4	157,0	116,4	106,0	98,6	
oct	-	-	125,5	133,5	138,6	131,0	121,6	158,9	130,7	122,0	126,9	
nov	-	-	119,2	134,9	130,2	146,0	117,7	153,6	112,5	123,0	126,2	
dec	-	-	113,2	118,8	123,2	174,3	110,0	145,2	149,4	102,0	114,2	
1985 jan	-	-	109,8	119,8	120,3	130,9	99,9	134,7	103,2	122,0	114,9	
feb	-	-	111,9	127,3	121,5	93,8	110,6	145,3	114,3	117,0	118,0	
mar	-	-	122,3	130,1	137,6	131,8	123,6	170,1	129,3	127,0	124,9	
apr	-	-	116,6	110,7	126,9	-	119,8	135,3	109,4	118,0	123,1	
mai	-	-	117,5	121,8	132,0	-	109,5	164,6	125,5	120,0	126,6	
jun	-	-	115,7	151,4	119,1	-	115,3	167,3	-	112,0	113,4	
jul	-	-	109,7	108,4	133,8	-	-	150,9	-	-	123,9	
aug	-	-	-	120,3	110,2	-	-	-	-	-	103,8	

	EUR10	EUR9	UEBL/BLEU	DANMARK	BR DEUTSCHLAND	ΕΛΛΑΔΑ	FRANCE	IRELAND	ITALIA	NEDERLAND	UNITED KINGDOM
085 - TERMS OF TRADE											
TERMS OF TRADE											
1980 = 100											
1981	95,9	-	94,8	99,0	93,4	116,1	95,8	97,4	91,8	98,4	101,0
1982	97,6	-	95,1	98,3	96,8	119,0	96,4	100,1	95,8	102,3	99,6
1983	99,3	-	94,0	99,6	98,4	113,3	99,5	103,3	99,8	101,8	100,4
1984	98,5	-	93,6	98,9	96,0	111,3	100,6	102,8	98,3	104,2	99,1
1984 II	99,4	-	95,0	98,8	96,2	112,7	104,2	104,8	97,7	105,1	99,0
III	98,4	-	93,6	98,2	96,3	112,4	99,8	102,5	98,3	103,8	99,2
IV	97,9	-	93,0	98,7	95,8	98,6	100,7	101,9	96,6	104,8	99,0
1985 I	96,9	-	93,3	97,8	94,1	111,2	99,0	102,2	97,7	100,9	96,9
II		-	93,8	97,6	96,4		103,9	103,4		102,3	99,8
1984 Jun	99,0		95,1	97,9	95,2	128,5	101,6	103,9	98,9	104,7	99,0
Jul	99,7		94,8	98,6	96,9	116,1	104,4	102,8	98,2	103,2	99,9
Aug	97,9		92,9	97,3	96,1	115,7	95,4	101,3	98,2	106,5	99,0
Sep	97,7		93,1	98,6	96,0	105,4	99,5	103,5	98,4	101,6	98,8
Oct	98,4		93,7	98,0	96,5	111,8	100,3	101,5	95,9	105,3	99,2
Nov	98,3		92,9	99,3	96,5	116,5	101,6	102,3	96,1	104,6	98,3
Dec	97,1		92,4	98,7	94,4	67,4	100,1	101,8	97,8	104,4	99,4
1985 Jan	97,1		94,0	98,7	93,9	118,8	98,1	103,1	98,2	101,0	97,4
Feb	96,7		92,4	98,0	94,1	119,9	98,5	101,8	98,0	101,1	96,5
Mar	96,8		93,5	96,8	94,2	94,9	100,5	101,6	96,9	100,6	96,7
Apr			92,2	96,8	96,0		102,3	102,3	97,0	102,8	99,2
May			94,3	98,0	96,6		105,0	103,7		102,4	100,0
Jun			94,8	98,0	96,6		104,5			101,8	100,2
Jul			95,4	99,3	99,2			103,7			100,4
Aug			97,2	101,4	99,5						
086 - DURCHSCHNITTSWERTE											
GESAMTE EINFUHR											
UNIT VALUE INDEX											
TOTAL IMPORTS											
1980 = 100											
1981	116,4	-	112,8	115,8	114,3	99,8	115,3	115,6	126,7	118,1	115,9
1982	123,9	-	118,6	124,8	121,7	120,0	122,6	125,6	133,5	125,2	123,6
1983	127,0	-	125,6	129,0	126,9	120,5	124,2	126,7	134,7	129,5	123,6
1984	137,3	-	135,8	139,6	136,4	129,0	135,1	136,8	146,6	139,6	133,7
1984 II	134,8	-	132,9	137,7	134,5	127,2	131,7	131,4	143,8	138,0	131,5
III	138,7	-	136,4	141,1	137,4	131,4	137,1	138,3	148,5	141,4	135,5
IV	140,6	-	138,9	143,7	139,3	135,1	138,8	144,1	152,1	140,9	135,6
1985 I	145,5	-	142,0	149,4	145,6	130,4	144,6	143,5	157,5	152,2	136,5
II		-	140,9	147,8	141,9		139,7	145,9		148,9	140,0
1984 Jun	135,7		133,6	138,4	135,6	120,7	134,6	133,2	143,5	139,7	132,0
Jul	137,0		135,2	140,7	136,5	131,3	132,2	136,1	146,5	142,9	133,6
Aug	138,9		136,0	140,9	137,8	127,1	142,4	139,5	148,4	135,8	135,4
Sep	140,3		138,0	141,7	138,0	135,9	136,6	139,4	150,6	145,4	137,6
Oct	139,5		137,5	143,5	138,4	135,3	136,9	143,5	151,6	139,6	135,7
Nov	139,8		139,4	141,8	138,9	125,5	136,2	143,6	151,8	141,1	135,8
Dec	142,5		139,9	145,7	140,6	144,4	143,2	145,2	153,0	141,9	135,2
1985 Jan	143,9		141,0	146,7	144,9	124,3	144,0	141,9	157,7	150,9	132,1
Feb	145,6		142,7	149,4	145,7	127,6	145,2	143,2	157,0	153,3	135,6
Mar	147,1		142,2	152,2	146,3	139,4	144,7	145,5	157,9	152,5	141,7
Apr			141,6	150,1	142,8		142,3	146,4	155,5	148,9	141,5
May			141,4	147,7	141,9		139,6	145,6		148,9	139,7
Jun			139,6	145,7	141,0		137,2	145,6		148,9	138,7
Jul			136,0	145,3	138,7			146,7			139,1
Aug			134,5	141,8	138,0						
087 - DURCHSCHNITTSWERTE											
GESAMTE AUSFUHR											
UNIT VALUE INDEX											
TOTAL EXPORTS											
1980 = 100											
1981	111,6	-	107,0	114,4	106,7	115,7	110,4	112,7	116,3	116,3	117,1
1982	120,9	-	112,8	122,7	117,9	140,4	118,0	125,7	127,8	128,1	123,1
1983	126,0	-	118,0	128,5	124,9	134,6	123,5	130,9	134,4	131,8	124,1
1984	135,2	-	127,0	138,1	131,0	142,6	135,8	140,6	144,0	145,4	132,6
1984 II	133,9	-	126,2	136,2	129,3	142,8	137,2	137,7	140,5	145,0	130,1
III	136,6	-	127,6	138,6	132,4	147,6	136,6	141,8	145,9	146,6	134,5
IV	137,7	-	129,2	141,7	133,4	131,6	139,7	146,8	147,0	147,6	134,2
1985 I	140,9	-	132,4	146,2	137,0	144,3	143,3	146,6	153,9	153,5	132,2
II		-	132,0	144,3	136,8		145,2	150,8		152,4	139,7
1984 Jun	134,3		127,0	135,6	129,0	155,0	136,9	138,4	142,0	146,3	130,6
Jul	136,6		128,2	138,8	132,3	152,5	138,1	139,8	143,8	147,5	133,4
Aug	135,9		126,3	137,1	132,5	147,1	135,9	141,3	145,7	144,6	134,1
Sep	137,2		128,4	139,8	132,4	143,2	135,9	144,4	148,1	147,8	135,9
Oct	137,2		128,8	140,6	133,6	151,3	137,4	145,7	145,5	147,0	134,6
Nov	137,4		129,4	140,8	133,9	146,2	138,4	147,0	145,9	147,6	133,5
Dec	138,4		129,3	143,8	132,7	97,3	143,3	147,8	149,6	148,1	134,5
1985 Jan	139,7		132,5	144,8	136,1	147,7	141,3	146,3	154,9	152,3	128,7
Feb	140,8		131,8	146,5	137,0	153,0	143,0	145,8	153,8	154,9	130,8
Mar	142,3		133,0	147,3	137,8	132,2	145,5	147,8	153,0	153,4	137,1
Apr			130,6	145,2	137,1		145,6	149,8	150,7	153,1	140,3
May			133,2	144,8	137,0		146,5	150,9	149,6	152,4	139,8
Jun			132,3	142,8	136,2		143,4	151,8		151,6	139,0
Jul			129,8	144,3	137,6			152,2			139,6
Aug			130,7	143,7	137,3						

EINFUHR EXTRA-EG

IMPORTS EXTRA-EC

IMPORTATIONS EXTRA-CE

	EUR10	EUR9	UEBL/BLEU	DANMARK	BR DEUTSCHLAND	ΕΛΛΑΔΑ	FRANCE	IRELAND	ITALIA	NEDERLAND	UNITED KINGDOM	
088 - INSGESAMT - SITC 0-9	TOTAL - SEASONALLY ADJUSTED						TOTAL - CTICI 0-9					
SAISONBEREINIGT	SITC 0-9						DESAISONNALISE					
	1980 = 100											
1981	110,6	-	109,4	112,7	106,6	82,7	112,4	118,8	120,0	110,1	108,6	
1982	117,2	-	111,4	123,3	112,8	123,3	116,4	127,3	127,5	111,5	118,7	
1983	118,9	-	107,0	130,0	118,8	115,7	110,2	142,6	126,6	120,2	121,6	
1984	139,2	-	125,0	154,7	137,6	127,2	120,8	182,0	150,4	149,4	146,1	
1984 II	135,3	-	125,5	152,8	136,1	102,4	119,8	170,2	140,7	144,8	141,7	
III	138,2	-	125,0	154,9	138,2	107,4	119,0	182,2	149,2	154,7	143,0	
IV	148,1	-	126,1	164,1	141,6	177,7	126,5	208,8	165,5	151,1	159,4	
1985 I	152,2	-	126,6	171,5	146,3	144,8	129,9	212,2	175,2	163,5	163,0	
II	-	-	120,1	169,8	145,1	-	130,9	209,3	173,8	154,3	161,3	
1984 jun	133,6	-	120,5	144,8	135,5	119,7	123,7	174,2	132,0	140,0	140,6	
jul	136,2	-	127,0	149,6	139,1	143,2	119,3	157,5	144,3	152,2	134,1	
aug	141,9	-	121,8	163,9	141,0	113,7	123,1	218,2	153,0	149,2	152,4	
sep	136,6	-	126,2	151,3	134,6	65,2	114,8	171,0	150,3	162,7	142,6	
oct	154,3	-	133,9	184,6	147,4	120,6	134,4	226,0	164,6	162,2	173,3	
nov	145,3	-	129,5	157,9	142,4	117,5	126,5	200,6	165,6	151,9	151,8	
dec	144,6	-	114,9	149,6	134,9	294,8	118,6	199,7	166,2	139,0	153,1	
1985 jan	151,2	-	135,3	176,5	149,1	162,5	127,5	227,7	161,8	167,3	159,0	
feb	151,5	-	131,4	167,9	144,1	134,2	131,4	203,7	179,7	157,8	160,5	
mar	153,9	-	113,1	170,2	145,5	137,8	130,8	205,1	184,3	165,5	169,5	
apr	152,4	-	123,3	158,1	148,5	112,4	140,2	217,5	160,6	147,9	175,3	
mai	-	-	121,8	174,6	149,0	-	135,4	216,5	185,5	164,8	162,6	
jun	-	-	115,1	176,8	137,8	-	116,9	193,9	175,2	150,3	146,0	
jul	-	-	114,0	168,0	152,3	-	133,4	195,4	146,2	165,4	162,7	
aug	-	-	-	163,8	145,3	-	122,0	173,6	-	-	135,2	
089 - INSGESAMT - SITC 0-9	TOTAL - SITC 0-9						TOTAL - CTICI 0-9					
	MIO ECU											
1980	22 672	-	1 674	596	5 874	382	4 122	165	3 317	2 180	4 362	
	1980 = 100											
1981	111,7	-	111,1	114,7	107,8	83,0	113,3	118,4	121,7	110,9	110,2	
1982	118,3	-	113,0	124,3	114,3	119,9	118,1	127,3	128,3	113,3	119,4	
1983	121,0	-	110,1	133,0	121,1	122,3	112,1	143,4	129,8	121,8	123,7	
1984	140,4	-	126,1	156,1	138,5	140,2	122,5	182,5	152,5	149,9	147,5	
1984 II	136,8	-	127,9	152,3	135,9	102,1	122,6	171,1	142,4	146,6	145,2	
III	135,1	-	118,2	146,8	135,9	92,2	113,1	178,6	149,4	149,9	143,6	
IV	151,7	-	128,1	171,7	144,8	274,6	131,1	205,9	172,3	152,4	157,8	
1985 I	154,9	-	131,7	179,3	149,2	115,9	134,5	218,6	176,6	167,8	165,5	
II	-	-	121,8	169,4	144,8	-	131,8	205,2	172,3	153,9	163,1	
1984 jun	137,0	-	125,9	149,6	135,3	104,3	131,1	170,2	131,1	147,3	148,5	
jul	133,0	-	119,4	130,3	139,6	132,8	118,2	149,0	138,9	143,9	133,3	
aug	134,0	-	111,7	154,1	134,1	76,6	107,7	217,3	144,3	145,2	153,3	
sep	138,3	-	123,5	156,0	133,9	67,3	113,5	169,6	165,2	160,6	144,0	
oct	157,1	-	136,5	190,8	152,3	124,9	136,6	229,4	161,9	165,3	178,7	
nov	148,2	-	136,8	167,5	145,5	130,8	129,0	209,9	166,8	155,9	152,7	
dec	149,8	-	111,0	156,7	136,6	568,1	127,8	178,3	188,2	136,0	142,1	
1985 jan	155,4	-	140,9	178,0	150,5	127,5	133,2	238,9	167,5	176,1	165,1	
feb	149,3	-	131,2	171,3	143,9	94,4	130,3	208,5	181,3	155,7	153,5	
mar	160,1	-	123,1	188,6	153,2	125,9	140,2	208,3	180,9	171,7	177,9	
apr	153,1	-	123,8	151,7	150,3	113,5	141,5	212,6	166,7	143,7	174,9	
mai	-	-	121,4	172,5	148,1	-	133,6	221,5	179,5	164,3	166,0	
jun	-	-	120,3	183,9	136,0	-	120,3	181,6	170,8	153,8	148,5	
jul	-	-	105,8	144,1	154,0	-	130,8	175,1	131,8	158,2	158,8	
aug	-	-	-	152,6	138,5	-	103,3	166,2	-	-	129,8	
090 - NAHRUNGS- UND GENUSSMITTEL	FOOD, DRINK AND TOBACCO						PRODUITS ALIMENTAIRES, BOISSONS, TABAC					
SITC 0+1	SITC 0+1						CTICI 0+1					
	MIO ECU											
1980	2 151	-	123	70	523	31	367	17	273	284	465	
	1980 = 100											
1981	109,5	-	114,7	111,5	109,7	63,1	108,9	109,9	109,0	111,8	109,9	
1982	118,5	-	126,6	117,0	118,8	84,6	117,0	110,1	122,4	115,5	119,6	
1983	125,7	-	142,9	133,5	126,8	81,1	128,6	126,0	122,0	128,2	120,0	
1984	141,3	-	160,6	153,8	139,1	87,4	139,4	139,9	135,0	150,7	146,9	
1984 II	134,5	-	143,9	157,5	131,9	65,4	141,9	127,3	109,2	146,2	138,4	
III	127,9	-	165,8	145,4	128,3	86,7	121,9	168,5	102,7	134,6	131,4	
IV	160,4	-	161,7	160,0	152,1	124,0	151,3	135,2	232,1	152,7	170,2	
1985 I	153,2	-	153,8	158,5	151,8	87,0	144,0	185,0	161,4	184,1	140,9	
II	-	-	156,4	153,0	141,7	-	145,7	117,1	148,9	153,7	149,2	
1984 jun	135,2	-	142,5	169,6	137,3	66,1	145,6	78,1	114,8	140,9	132,9	
jul	119,2	-	124,0	129,0	134,5	74,2	119,4	74,8	100,4	127,2	109,9	
aug	139,5	-	181,3	156,0	133,8	91,5	126,7	282,8	111,3	153,8	148,1	
sep	125,0	-	192,3	151,4	116,5	94,5	119,8	148,0	96,5	122,9	136,0	
oct	157,4	-	201,3	156,4	150,1	123,2	152,4	157,0	142,0	163,4	248,7	
nov	163,6	-	165,8	171,3	151,0	151,7	153,6	130,5	260,2	148,2	138,5	
dec	160,1	-	117,9	152,3	155,3	97,0	147,8	118,1	294,1	146,5	123,3	
1985 jan	158,3	-	178,7	152,7	161,8	100,9	147,5	278,2	143,6	174,5	156,4	
feb	144,8	-	130,3	156,6	145,8	75,7	134,4	144,9	159,2	199,1	117,0	
mar	156,6	-	152,3	166,1	147,8	84,6	150,0	131,9	181,2	178,7	149,3	
apr	154,2	-	161,1	123,0	142,6	98,6	154,7	144,0	148,6	169,8	167,7	
mai	-	-	159,7	162,5	158,3	-	143,7	113,7	149,8	151,0	145,7	
jun	-	-	148,2	173,4	124,3	-	138,8	93,6	148,3	140,3	134,2	
jul	-	-	125,8	154,1	151,9	-	126,3	73,1	-	139,2	147,4	
aug	-	-	-	159,3	124,3	-	108,7	262,1	-	-	-	

EINFUHR EXTRA-EG

IMPORTS EXTRA-EC

IMPORTATIONS EXTRA-CE

	EUR10	EUR9	UEBL/BLEU	DANMARK	BR DEUTSCHLAND	ΕΛΛΑΔΑ	FRANCE	IRELAND	ITALIA	NEREDLAND	UNITED KINGDOM	
091 - ROHSTOFFE						RAW MATERIALS						MATIERES PREMIERES
SITC 2+4						SITC 2+4						CTCI 2+4
	MIO ECU											
1980	2 443	-	187	58	666	36	386	12	460	238	400	
	1980 = 100											
1981	102,1	-	112,7	102,6	99,2	89,7	102,5	119,3	94,3	107,7	107,5	
1982	102,7	-	112,2	105,0	102,2	109,4	101,6	104,5	98,9	104,4	102,7	
1983	109,1	-	122,0	116,8	107,1	120,2	100,4	120,5	100,7	108,5	122,6	
1984	132,4	-	143,4	112,4	130,0	130,8	119,5	170,2	133,7	142,4	137,8	
1984 II	130,8	-	141,4	105,5	128,2	127,3	127,5	179,6	122,8	145,7	136,2	
III	125,3	-	140,5	111,1	127,2	95,3	105,1	141,2	127,5	144,3	124,6	
IV	141,6	-	143,2	110,9	135,1	192,0	123,3	180,7	157,2	137,2	152,9	
1985 I	144,2	-	164,2	134,8	137,9	143,6	131,6	204,8	151,5	156,2	141,3	
II	-	-	162,7	106,1	134,4	-	131,8	182,5	153,0	140,6	144,4	
1984 jun	128,6	-	148,8	101,3	131,5	104,2	128,7	201,4	101,5	145,4	139,3	
jul	132,6	-	137,2	112,1	137,4	106,6	120,8	138,4	132,4	166,3	119,1	
aug	122,9	-	145,8	105,1	132,8	94,0	86,8	149,2	119,2	133,6	132,6	
sep	120,3	-	138,4	115,9	111,4	85,3	107,8	136,1	130,9	133,1	122,2	
oct	147,3	-	153,7	117,8	139,9	204,1	129,7	186,0	147,3	151,0	169,6	
nov	140,0	-	152,4	118,0	132,7	210,5	136,9	207,5	142,2	125,0	150,6	
dec	137,6	-	123,4	96,9	132,6	161,5	103,2	148,5	182,3	135,7	138,7	
1985 jan	147,9	-	197,2	132,6	140,4	170,4	133,6	197,6	130,5	182,5	149,0	
feb	139,7	-	152,8	130,9	135,5	146,5	126,9	235,4	159,0	131,8	133,2	
mar	144,9	-	142,7	140,9	137,8	113,7	134,4	181,4	164,9	154,4	141,6	
apr	142,0	-	174,3	106,2	142,0	158,2	142,9	161,8	138,2	129,7	141,0	
mai	-	-	166,3	105,7	133,4	-	130,0	229,6	163,2	163,1	149,2	
jun	-	-	147,4	106,4	127,7	-	122,4	156,1	157,7	129,1	142,9	
jul	-	-	139,5	83,6	135,4	-	123,5	134,6	-	143,7	151,9	
aug	-	-	-	83,3	115,5	-	83,5	105,6	-	-	-	
092 - BRENNSTOFFE						FUELS						PRODUITS ENERGETIQUES
SITC 3						SITC 3						CTCI 3
	MIO ECU											
1980	7 268	-	489	113	1 454	143	1 814	35	1 514	939	767	
	1980 = 100											
1981	119,3	-	121,6	113,9	109,4	87,0	118,6	57,8	139,5	113,5	114,9	
1982	121,8	-	132,3	132,7	111,9	163,6	115,9	49,2	141,9	110,4	116,1	
1983	112,6	-	99,3	143,7	103,0	164,1	99,1	42,8	139,7	111,5	108,8	
1984	123,6	-	98,9	172,8	105,4	181,5	103,6	39,0	149,1	133,1	145,0	
1984 II	120,7	-	105,1	170,6	108,2	98,2	100,7	32,1	143,8	133,2	141,7	
III	119,1	-	96,8	153,2	105,7	82,6	96,6	47,2	146,6	136,2	141,6	
IV	134,6	-	104,7	190,8	102,9	453,3	106,7	42,7	150,9	137,9	180,4	
1985 I	133,6	-	79,9	194,6	99,6	100,9	105,9	43,7	180,3	139,1	200,4	
II	-	-	57,2	161,3	108,3	-	102,7	47,8	159,0	128,9	167,1	
1984 jun	122,7	-	82,7	151,8	109,9	140,4	116,3	30,1	132,9	138,4	144,8	
jul	113,5	-	116,9	139,5	112,2	189,9	94,7	48,7	126,5	119,7	109,9	
aug	120,0	-	77,0	165,8	92,2	51,4	100,3	60,0	160,9	127,9	164,6	
sep	123,8	-	96,6	154,3	112,9	6,4	94,8	33,1	152,3	161,1	150,5	
oct	127,2	-	102,2	238,6	103,8	53,6	107,1	50,0	146,0	147,2	174,5	
nov	127,4	-	124,4	150,3	110,1	30,5	94,5	32,6	151,5	148,2	185,9	
dec	149,2	-	87,5	183,5	94,7	1 275,8	118,4	45,5	155,1	118,4	180,8	
1985 jan	135,4	-	100,5	174,5	96,0	127,3	101,7	47,8	187,6	149,2	192,0	
feb	127,2	-	87,8	202,0	99,5	67,9	101,7	55,0	179,1	122,3	172,0	
mar	138,2	-	51,4	207,4	103,2	107,5	114,2	28,4	174,4	145,7	237,1	
apr	124,7	-	52,2	136,3	106,8	128,8	118,8	46,6	154,7	105,2	184,6	
mai	-	-	58,7	160,8	109,9	-	106,3	38,8	174,3	143,6	179,3	
jun	-	-	60,9	186,7	108,2	-	83,0	57,9	147,8	137,9	137,2	
jul	-	-	44,6	114,1	107,5	-	99,4	35,1	-	144,5	136,1	
aug	-	-	-	129,1	114,0	-	92,1	29,4	-	-	-	
093 - CHEMISCHE ERZEUGNISSE						CHEMICALS						PRODUITS CHIMIQUES
SITC 5						SITC 5						CTCI 5
	MIO ECU											
1980	957	-	75	39	245	12	229	10	128	92	127	
	1980 = 100											
1981	114,2	-	110,0	113,9	119,7	128,8	105,3	138,0	112,9	120,6	115,8	
1982	125,3	-	116,1	121,8	130,5	139,0	113,6	171,9	127,7	127,8	133,4	
1983	140,4	-	123,9	148,3	149,8	145,2	114,6	190,9	157,1	135,5	158,6	
1984	173,8	-	147,1	179,9	179,6	193,6	134,2	264,8	188,4	204,4	202,5	
1984 II	171,8	-	148,4	190,9	176,7	191,8	127,5	227,6	190,5	210,1	197,4	
III	169,2	-	135,5	146,1	188,4	151,2	130,1	240,9	174,0	198,2	199,9	
IV	181,3	-	153,6	193,9	169,7	245,5	150,4	301,7	207,7	211,4	208,6	
1985 I	197,1	-	180,8	202,2	208,2	192,6	155,1	360,9	203,4	242,4	208,2	
II	-	-	186,4	186,2	217,2	-	148,0	331,0	222,2	257,1	215,3	
1984 jun	166,3	-	168,9	186,7	175,9	175,1	131,3	236,8	165,8	195,2	176,9	
jul	165,8	-	136,8	116,7	164,9	122,1	149,0	210,5	170,4	207,7	194,9	
aug	164,8	-	133,2	152,4	206,0	152,3	111,8	269,3	149,0	195,0	190,1	
sep	177,2	-	136,6	169,2	194,2	179,2	129,6	242,7	202,6	191,9	214,8	
oct	202,3	-	162,2	199,0	184,0	215,2	182,2	333,0	233,4	233,4	268,2	
nov	171,0	-	152,2	197,7	163,2	334,0	124,1	329,8	196,0	205,0	196,7	
dec	170,7	-	146,3	185,0	161,9	187,2	145,0	242,3	228,2	195,9	161,0	
1985 jan	201,1	-	167,6	193,9	228,1	228,1	154,3	370,9	198,8	257,5	201,4	
feb	187,3	-	190,7	178,5	181,6	147,5	158,1	266,0	210,7	227,2	196,3	
mar	202,9	-	184,2	234,3	214,7	202,1	152,8	445,7	200,7	242,6	226,9	
apr	202,4	-	175,7	168,7	225,4	230,8	155,3	391,0	206,0	260,4	206,6	
mai	-	-	197,5	205,4	237,4	-	156,5	332,4	224,0	254,9	198,8	
jun	-	-	186,0	184,4	188,8	-	132,1	269,7	236,5	256,1	240,4	
jul	-	-	181,3	156,0	206,2	-	160,6	230,9	-	268,3	201,8	
aug	-	-	-	154,0	217,4	-	133,6	185,7	-	-	-	

EINFUHR EXTRA-EG

IMPORTS EXTRA-EC

IMPORTATIONS EXTRA-CE

	EUR10	EUR9	UEBL/BLEU	DANMARK	BR DEUTSCHLAND	ΕΛΛΑΔΑ	FRANCE	IRELAND	ITALIA	NEDERLAND	UNITED KINGDOM	
094 - BEARB. WAREN NACH BESCHAFF. SITC 6						MANUF. GOODS BY MATERIAL SITC 6						ARTICLES MANUF. PAR MATIERES CTCI 6
	MIO ECU											
1980	3 328	-	408	109	904	35	433	24	391	174	849	
	1980 = 100											
1981	87.7	-	88.9	101.9	95.5	103.2	98.2	113.1	82.3	97.4	70.6	
1982	95.5	-	95.8	117.1	104.3	110.9	106.6	120.0	89.5	112.7	75.5	
1983	102.4	-	95.9	128.7	115.2	117.0	107.2	125.2	95.2	124.3	83.7	
1984	122.6	-	132.7	155.3	134.5	124.1	121.7	150.3	122.2	156.0	93.9	
1984 II	124.1	-	138.6	152.6	136.3	116.6	129.8	149.1	121.5	157.6	91.5	
III	115.6	-	114.7	143.9	130.7	106.6	108.9	145.3	122.4	149.6	89.3	
IV	126.3	-	130.4	173.6	137.3	144.7	130.4	152.1	129.2	152.8	96.2	
1985 I	134.9	-	143.9	168.9	142.7	156.6	143.0	174.0	135.3	179.7	102.6	
II	-	-	136.0	162.5	141.3	-	136.8	164.5	148.0	167.7	102.6	
1984 jun	122.7	-	147.2	158.5	130.6	96.5	133.2	152.1	110.0	159.6	91.1	
jul	118.3	-	107.9	122.5	136.0	99.1	125.9	136.3	133.2	157.6	85.5	
aug	108.7	-	102.9	156.0	130.6	107.3	84.4	159.2	94.0	133.5	94.8	
sep	119.8	-	133.4	153.3	125.5	113.5	116.4	140.3	139.8	157.5	87.5	
oct	138.1	-	144.9	193.7	149.5	148.9	135.9	168.1	124.9	158.6	117.2	
nov	127.5	-	140.4	176.8	139.9	165.6	139.5	176.5	112.2	157.4	93.5	
dec	113.4	-	106.0	150.3	122.7	119.5	115.8	111.5	150.6	142.2	78.0	
1985 jan	137.4	-	140.6	181.0	147.3	163.9	140.2	197.3	118.3	193.2	113.0	
feb	132.1	-	151.0	165.9	134.6	166.4	144.2	160.5	145.9	160.8	95.6	
mar	135.2	-	140.1	159.7	146.2	139.4	144.4	164.2	141.8	184.9	99.2	
apr	135.8	-	136.9	146.1	149.9	116.9	143.3	167.6	141.3	165.4	106.3	
mai	-	-	129.7	158.8	149.8	-	131.9	179.0	148.7	180.6	105.6	
jun	-	-	141.3	182.5	124.2	-	135.1	147.0	154.1	157.1	95.9	
jul	-	-	114.7	132.9	149.5	-	151.2	150.4	-	164.4	105.1	
aug	-	-	-	158.2	123.7	-	81.0	128.9	-	-	-	
095 - MASCHINEN UND FAHRZEUGE SITC 7						MACHINERY AND TRANSPORT EQUIPMENT SITC 7						MACHINES ET MATERIEL DE TRANSPORT CTCI 7
	MIO ECU											
1980	3 264	-	224	107	896	118	579	51	335	255	699	
	1980 = 100											
1981	120.1	-	116.4	129.8	120.7	67.6	120.8	153.4	117.9	111.1	129.2	
1982	130.2	-	112.4	131.3	127.9	76.4	143.5	176.2	121.7	122.9	139.8	
1983	147.6	-	130.9	137.4	151.5	78.1	145.3	208.0	121.2	158.2	167.3	
1984	182.0	-	148.3	166.8	184.3	103.6	160.1	288.0	174.4	195.0	214.7	
1984 II	176.1	-	143.6	159.4	179.7	91.9	161.5	269.8	156.5	178.8	212.1	
III	176.4	-	127.9	156.2	176.8	90.5	147.8	275.2	185.7	192.0	215.2	
IV	206.6	-	158.1	186.7	214.3	163.3	184.4	347.7	202.7	209.3	231.8	
1985 I	206.8	-	178.8	210.0	210.9	107.2	189.5	342.3	192.5	217.0	234.4	
II	-	-	170.0	225.4	209.6	-	190.9	332.8	232.2	217.6	253.4	
1984 jun	176.7	-	143.5	155.7	174.0	65.3	163.5	277.3	150.8	181.9	226.7	
jul	170.2	-	119.3	145.1	183.0	97.6	154.7	225.8	147.0	184.3	201.1	
aug	174.3	-	127.3	161.1	172.7	77.0	138.1	333.2	179.8	169.2	227.6	
sep	184.6	-	137.1	162.2	174.8	96.8	150.7	266.7	230.3	222.5	217.0	
oct	220.1	-	163.8	198.9	227.4	151.4	196.5	384.6	205.1	225.4	256.2	
nov	207.3	-	155.3	192.1	210.4	186.2	197.5	343.3	182.2	217.5	232.1	
dec	192.6	-	155.1	169.1	205.0	152.2	159.3	315.2	220.7	184.9	206.9	
1985 jan	201.9	-	168.5	208.0	200.9	96.1	193.6	359.7	183.5	206.7	233.0	
feb	197.8	-	162.5	181.3	207.0	83.3	181.2	335.0	200.3	208.7	217.9	
mar	220.7	-	205.5	240.6	224.7	142.2	193.6	332.2	193.6	235.7	252.4	
apr	219.1	-	184.1	193.7	221.0	63.1	188.2	336.1	238.7	204.9	271.0	
mai	-	-	169.5	249.8	207.4	-	196.8	364.8	213.8	232.9	251.5	
jun	-	-	156.4	232.5	200.3	-	187.6	297.5	244.1	215.0	237.7	
jul	-	-	133.3	180.0	230.3	-	186.8	305.6	-	190.9	245.6	
aug	-	-	-	172.7	187.3	-	137.4	252.3	-	-	-	
096 - VERSCH. BEARBEITETE WAREN SITC 8						MISC. MANUFACTURED ARTICLES SITC 8						ARTICLES MANUFACTURES DIVERS CTCI 8
	MIO ECU											
1980	1 794	-	65	61	662	7	269	13	137	152	430	
	1980 = 100											
1981	117.7	-	113.8	103.5	111.5	122.3	119.2	142.6	118.7	112.0	129.6	
1982	126.7	-	117.3	115.6	116.3	137.1	141.3	167.9	125.5	117.5	138.9	
1983	136.4	-	119.0	123.7	129.4	143.5	142.1	191.8	132.3	128.3	150.3	
1984	160.3	-	133.9	148.8	153.6	172.4	158.0	216.9	153.2	148.9	182.1	
1984 II	149.5	-	125.6	135.1	136.1	166.1	156.0	204.6	139.2	136.3	178.0	
III	165.8	-	135.1	154.1	163.5	158.4	154.1	215.3	158.0	158.5	186.6	
IV	165.5	-	131.5	156.1	155.3	214.8	166.4	221.5	176.0	137.4	191.1	
1985 I	186.8	-	159.3	179.4	184.1	206.7	186.2	232.9	169.2	192.6	198.4	
II	-	-	134.5	153.6	143.0	-	176.3	240.4	168.7	147.0	193.7	
1984 jun	146.1	-	123.1	122.5	130.1	120.5	160.5	185.9	113.7	132.7	183.0	
jul	159.6	-	125.6	127.2	154.8	147.6	166.6	194.4	137.5	152.5	181.0	
aug	167.9	-	149.7	163.8	172.5	147.0	142.6	232.2	133.4	160.9	191.8	
sep	169.9	-	130.0	171.3	163.1	180.7	153.2	219.2	203.1	162.0	186.9	
oct	188.3	-	150.9	187.2	175.0	243.8	176.7	267.1	181.0	167.8	228.2	
nov	165.5	-	128.1	155.4	157.3	229.9	174.0	240.6	162.6	138.5	187.0	
dec	142.6	-	115.4	125.7	133.4	170.7	148.4	156.8	184.6	105.9	158.2	
1985 jan	184.7	-	157.0	176.9	182.9	212.1	180.6	244.0	120.3	203.8	206.7	
feb	182.2	-	153.1	174.3	177.7	155.0	183.0	224.1	191.5	178.5	191.7	
mar	193.5	-	167.9	186.9	191.6	253.1	195.0	230.6	195.8	195.4	196.8	
apr	167.7	-	135.7	159.8	154.5	219.4	176.1	258.7	173.3	145.7	191.2	
mai	-	-	142.3	149.1	139.6	-	172.7	271.8	165.6	146.2	199.6	
jun	-	-	125.5	151.8	134.9	-	180.0	190.7	167.3	149.0	190.2	
jul	-	-	132.1	153.6	174.8	-	194.1	213.0	-	161.6	201.7	
aug	-	-	-	164.7	164.7	-	149.5	179.4	-	-	-	

AUSFUHR EXTRA-EG

EXPORTS EXTRA-EC

EXPORTATIONS EXTRA-CE

	EUR10	EUR9	UEBL/BLEU	DANMARK	BR DEUTSCHLAND	ΕΛΛΑΔΑ	FRANCE	IRELAND	ITALIA	NEDERLAND	UNITED KINGDOM
097 - INSGESAMT - SITC 0-9 SAISONBEREINIGT	TOTAL - SEASONALLY ADJUSTED SITC 0-9						TOTAL - CTCI 0-9 DESAISONNALISE				
	1980 = 100										
1981	121,6	-	113,7	129,0	118,2	111,3	122,6	139,2	137,0	118,9	118,4
1982	131,3	-	119,4	135,1	133,1	120,5	126,3	164,0	146,4	127,6	127,9
1983	137,1	-	134,0	153,5	139,2	114,4	134,1	194,5	154,4	138,1	123,7
1984	160,2	-	159,3	190,5	161,5	143,5	157,3	253,9	182,2	163,2	141,6
1984 II	153,4	-	157,7	183,3	154,9	158,4	154,0	251,4	159,9	162,1	136,9
III	159,5	-	154,4	194,2	161,3	127,8	159,3	251,1	188,2	155,8	137,3
IV	172,1	-	169,6	211,9	172,6	141,5	169,4	279,6	198,6	177,3	150,3
1985 I	173,4	-	172,9	209,6	176,9	164,9	167,9	312,2	204,8	176,4	146,4
II	-	-	180,9	214,6	179,3	-	177,5	310,4	198,6	179,3	164,0
1984 jun	146,3	-	159,2	175,0	147,1	126,5	146,0	255,9	145,1	148,3	136,8
jul	158,5	-	155,1	190,9	157,7	115,0	160,7	257,8	196,9	157,9	132,0
aug	164,4	-	154,4	200,8	170,6	127,5	159,5	213,2	184,2	154,8	149,3
sep	155,5	-	153,6	190,9	155,6	141,0	157,7	282,3	183,5	154,6	130,7
oct	176,3	-	166,5	210,1	177,6	117,8	172,7	285,7	201,0	185,6	157,9
nov	170,9	-	167,0	214,5	175,6	196,6	169,4	263,2	167,5	186,7	154,0
dec	169,1	-	175,4	211,1	164,6	110,0	166,2	289,8	227,2	159,6	138,8
1985 jan	171,4	-	175,4	209,4	178,5	185,8	158,2	285,9	192,0	178,3	148,9
feb	170,5	-	174,8	212,5	170,4	143,5	165,7	315,0	204,1	177,1	143,6
mar	178,3	-	168,4	207,0	181,8	165,5	179,6	335,6	218,2	173,7	146,7
apr	178,4	-	178,5	190,1	178,6	183,5	183,5	285,2	185,0	176,4	167,5
mai	-	-	189,9	201,0	184,4	-	175,5	334,3	214,6	184,4	173,3
jun	-	-	174,4	252,8	174,9	-	173,5	311,8	196,2	177,0	151,1
jul	-	-	169,0	218,1	196,1	-	170,7	288,7	188,5	188,9	171,6
aug	-	-	-	208,6	180,1	-	155,2	276,8	-	-	141,9
098 - INSGESAMT - SITC 0-9	TOTAL - SITC 0-9						TOTAL - CTCI 0-9				
	MIO ECU										
1980	18 229	-	1 048	492	5 839	166	3 192	120	2 322	1 140	3 910
	1980 = 100										
1981	121,9	-	114,3	128,9	118,9	110,4	123,2	139,6	136,0	119,6	118,6
1982	131,0	-	120,0	134,7	132,3	118,2	126,4	163,5	142,6	127,9	128,6
1983	138,4	-	135,0	155,5	140,4	119,0	135,7	197,5	154,8	139,4	125,2
1984	160,4	-	159,6	190,8	161,9	140,9	157,6	254,6	180,1	163,9	142,3
1984 II	152,7	-	155,7	184,4	152,8	155,6	158,0	260,3	156,3	161,7	135,3
III	154,7	-	147,0	185,6	157,1	118,1	150,6	254,0	182,3	150,1	136,0
IV	181,2	-	179,3	217,6	181,3	155,8	177,4	286,4	211,2	185,3	158,7
1985 I	170,2	-	173,5	210,5	175,7	158,5	164,7	297,2	193,5	177,3	141,3
II	-	-	178,3	215,3	176,2	-	181,9	316,2	192,0	179,4	162,9
1984 jun	147,8	-	157,7	181,7	141,6	113,9	153,9	274,3	149,4	149,7	141,0
jul	159,6	-	150,5	163,1	158,6	117,7	165,7	267,2	206,4	147,7	132,4
aug	151,5	-	127,6	195,2	159,8	109,2	137,8	191,2	161,8	145,0	147,6
sep	152,8	-	162,9	198,5	152,7	127,4	148,4	303,8	178,6	157,6	127,9
oct	184,3	-	180,9	214,4	185,9	135,4	178,6	295,2	201,9	195,1	168,6
nov	177,6	-	171,8	229,8	181,8	183,1	171,8	273,0	170,5	200,2	165,5
dec	181,6	-	185,3	208,5	176,1	149,0	181,8	291,0	261,2	160,5	142,0
1985 jan	160,6	-	172,7	191,3	167,2	181,1	144,1	252,2	182,1	177,4	135,4
feb	162,7	-	170,1	215,4	164,6	129,6	157,6	299,3	188,1	168,3	136,1
mar	187,4	-	177,7	224,8	195,3	164,6	192,4	340,1	210,2	186,4	152,3
apr	176,9	-	176,2	179,2	176,1	125,0	187,5	271,0	184,3	174,3	165,2
mai	-	-	187,8	197,9	186,2	-	177,0	350,4	195,2	187,9	171,3
jun	-	-	171,0	268,8	186,4	-	181,2	327,1	196,4	175,9	152,3
jul	-	-	159,9	186,7	197,5	-	174,5	290,3	196,2	176,3	171,0
aug	-	-	-	199,4	166,2	-	126,3	236,7	-	-	136,3
099 - NAHRUNGS- UND GENUSSMITTEL SITC 0+1	FOOD, DRINK AND TOBACCO SITC 0+1						PRODUITS ALIMENTAIRES, BOISSONS, TABAC CTCI 0+1				
	MIO ECU										
1980	1 439	-	74	104	193	46	438	47	121	190	224
	1980 = 100										
1981	133,9	-	141,5	132,4	136,5	97,8	133,7	144,1	146,1	139,1	124,3
1982	130,8	-	117,3	130,5	135,0	111,1	116,1	151,8	149,2	150,0	133,8
1983	135,8	-	116,5	151,7	130,8	117,9	125,9	164,2	137,9	155,1	138,4
1984	155,5	-	166,5	203,4	149,7	124,7	139,0	175,4	162,0	170,0	153,3
1984 II	146,3	-	140,6	201,5	158,6	128,9	126,7	186,2	113,5	173,3	140,2
III	142,3	-	163,3	200,2	136,1	89,9	139,3	184,6	122,7	149,9	125,6
IV	184,5	-	210,7	223,6	145,1	146,5	162,6	199,5	262,5	191,0	191,3
1985 I	164,8	-	151,4	220,3	142,1	149,2	150,7	206,1	186,7	181,6	159,0
II	-	-	160,6	227,7	155,3	-	167,4	205,0	168,1	172,2	156,5
1984 jun	141,8	-	186,4	204,5	156,9	73,2	115,6	166,4	109,5	174,6	134,9
jul	122,1	-	116,4	169,1	148,1	72,5	106,2	174,8	76,2	146,6	113,8
aug	147,9	-	173,4	217,0	132,6	82,3	147,6	168,4	135,0	140,0	143,9
sep	158,9	-	200,1	214,5	127,7	114,8	164,1	210,7	156,9	163,0	119,2
oct	185,7	-	212,8	232,9	144,1	119,9	183,8	192,4	180,2	198,7	198,4
nov	182,6	-	160,0	241,6	147,4	188,3	155,8	204,5	202,6	204,7	210,0
dec	185,3	-	259,4	196,4	144,0	131,4	148,4	201,6	404,7	169,6	165,6
1985 jan	164,6	-	147,4	215,0	137,7	176,2	140,7	185,4	220,5	195,9	153,2
feb	159,4	-	160,3	220,7	131,9	134,0	138,0	245,8	190,5	169,5	157,8
mar	170,3	-	146,6	225,3	156,5	137,4	173,3	187,0	149,0	179,3	165,8
apr	167,0	-	175,7	180,8	144,9	101,5	172,4	172,5	199,2	162,1	165,1
mai	-	-	149,6	245,2	170,9	-	166,2	264,7	160,0	182,0	166,5
jun	-	-	156,2	257,2	149,9	-	163,7	177,9	145,2	172,6	137,7
jul	-	-	165,3	212,6	156,9	-	120,6	229,7	-	161,4	157,0
aug	-	-	-	190,2	138,5	-	107,5	170,7	-	-	-

AUSFUHR EXTRA-EG

EXPORTS EXTRA-EC

EXPORTATIONS EXTRA-CE

	EUR10	EUR9	UEBL/BLEU	DANMARK	BR DEUTSCHLAND	ΕΛΛΑΔΑ	FRANCE	IRELAND	ITALIA	NEREDLAND	UNITED KINGDOM	
100 - ROHSTOFFE						RAW MATERIALS						MATIERES PREMIERES
SITC 2+4						SITC 2+4						CTCI 2+4
	MIO ECU											
1980	424	-	20	25	116	14	72	4	42	65	67	
	1980 = 100											
1981	115,3	-	117,7	132,2	114,1	95,9	113,1	106,6	132,9	107,9	113,4	
1982	116,6	-	112,3	154,0	110,5	120,7	113,7	154,4	125,5	117,2	108,4	
1983	131,3	-	128,6	159,0	120,8	126,7	135,3	158,3	158,2	132,4	117,1	
1984	171,2	-	201,4	161,6	146,7	190,2	184,8	292,2	217,9	177,7	147,3	
1984 II	168,2	-	201,3	164,6	143,9	255,7	195,8	276,9	172,6	160,3	152,0	
III	155,1	-	187,0	114,8	145,4	186,8	161,0	338,1	186,2	168,4	121,8	
IV	195,5	-	224,6	177,9	155,1	158,9	221,2	289,3	295,6	205,1	166,1	
1985 I	200,0	-	222,8	230,8	158,5	207,7	239,3	282,6	229,1	198,4	187,8	
II		-	210,4	195,9	175,2		214,1	279,4	226,5	183,7	176,6	
1984 jun	158,1	-	200,3	155,5	136,3	254,2	164,4	386,3	156,0	151,3	151,9	
jul	148,7	-	170,3	74,0	150,8	212,2	171,3	455,0	164,1	125,8	124,0	
aug	148,2	-	173,3	121,3	140,2	156,6	131,7	273,5	194,7	159,5	133,5	
sep	168,4	-	217,4	149,1	145,3	191,6	180,1	286,0	199,8	219,9	107,9	
oct	199,8	-	215,1	159,2	164,2	154,5	227,4	300,7	261,3	236,0	172,5	
nov	188,5	-	212,2	144,6	158,6	173,2	230,3	290,2	225,1	190,3	177,4	
dec	198,1	-	246,4	229,9	142,5	148,9	206,0	276,9	400,3	189,1	148,3	
1985 jan	186,8	-	197,8	190,5	147,0	212,2	210,2	143,8	254,5	194,3	173,9	
feb	196,4	-	224,2	283,3	144,2	151,4	261,5	369,1	211,9	183,5	177,8	
mar	216,7	-	246,4	218,7	184,4	259,5	246,0	334,9	220,9	217,5	211,9	
apr	200,9	-	226,1	244,2	174,8	159,1	236,4	329,8	198,1	191,4	196,0	
mai		-	194,5	174,8	179,7		218,9	209,8	208,0	195,0	193,5	
jun		-	210,5	168,9	171,1		186,9	298,7	273,3	164,6	140,2	
jul		-	178,5	99,4	181,6		181,6	148,2		155,3	166,6	
aug		-		146,0	144,5		104,9	267,6				
101 - BRENNSTOFFE						FUELS						PRODUITS ENERGETIQUES
SITC 3						SITC 3						CTCI 3
	MIO ECU											
1980	831	-	74	23	91	23	109		117	101	293	
	1980 = 100											
1981	145,3	-	96,7	122,8	113,1	104,2	143,2	174,8	159,8	108,0	180,4	
1982	174,4	-	108,3	100,8	118,9	129,8	117,1	179,0	185,7	137,4	247,1	
1983	172,2	-	115,1	141,3	127,4	96,1	129,0	145,4	158,9	140,2	241,1	
1984	182,4	-	121,7	195,6	143,3	128,6	142,4	117,1	142,2	112,1	267,9	
1984 II	167,5	-	122,1	156,6	142,7	144,1	140,6	36,3	108,1	113,0	241,8	
III	192,7	-	107,8	284,5	130,1	25,8	142,5	34,0	164,2	105,1	299,4	
IV	192,7	-	115,5	218,3	151,9	181,5	154,5	73,9	139,3	103,1	290,1	
1985 I	159,2	-	108,0	272,7	145,7	177,9	135,6	69,3	112,0	125,5	205,1	
II		-	89,6	207,9	174,3		186,4	93,2	204,2	164,2	325,4	
1984 jun	177,6	-	151,9	157,7	146,8	79,4	172,7	32,5	78,7	122,9	263,0	
jul	191,7	-	101,6	364,3	136,2	24,8	144,4	40,1	257,1	101,8	253,1	
aug	187,4	-	145,0	271,7	131,1	23,8	131,2	23,6	94,8	109,0	306,3	
sep	199,1	-	76,8	217,6	122,9	28,8	152,1	38,4	140,6	104,5	338,7	
oct	205,1	-	144,6	224,2	134,9	167,3	174,6	99,5	135,7	110,9	315,1	
nov	185,9	-	91,0	323,1	160,9	118,4	140,2	58,6	65,0	105,7	304,5	
dec	187,2	-	110,8	107,7	160,0	258,7	148,6	63,7	217,3	92,7	250,7	
1985 jan	180,7	-	111,3	298,7	153,5	211,9	134,5	82,2	106,4	122,1	261,7	
feb	125,5	-	113,6	295,7	128,9	61,6	131,0	78,0	84,9	114,7	136,7	
mar	171,5	-	99,3	223,7	154,8	260,1	141,2	47,6	144,8	139,6	216,8	
apr	209,5	-	82,0	252,7	177,2	74,7	172,1	113,8	172,8	176,4	298,6	
mai		-	85,9	126,4	199,2		230,6	48,5	272,1	188,1	375,0	
jun		-	100,8	244,6	146,6		156,6	117,2	167,8	128,1	302,6	
jul		-	128,3	359,2	190,6		195,2	92,8		139,4	289,4	
aug		-		262,2	163,4		154,2	54,8				
102 - CHEMISCHE ERZEUGNISSE						CHEMICALS						PRODUITS CHIMIQUES
SITC 5						SITC 5						CTCI 5
	MIO ECU											
1980	1 917	-	106	41	699	14	332	21	178	168	357	
	1980 = 100											
1981	114,5	-	120,2	126,1	112,2	82,8	114,3	127,5	119,5	118,8	112,2	
1982	122,7	-	131,7	134,3	124,4	80,4	118,9	166,0	119,9	134,0	114,3	
1983	141,0	-	142,7	156,2	143,9	68,3	138,5	220,8	149,4	163,6	118,6	
1984	168,5	-	176,7	183,4	169,1	87,6	164,1	305,1	186,6	208,1	134,6	
1984 II	168,0	-	175,8	179,4	168,4	79,9	165,5	331,4	168,9	216,4	136,4	
III	166,0	-	166,1	171,8	166,2	106,5	171,7	299,9	181,8	203,2	128,4	
IV	178,0	-	189,2	201,0	174,8	95,6	171,2	295,6	224,3	208,8	143,5	
1985 I	186,7	-	204,3	220,4	186,7	119,1	185,9	325,5	204,4	215,7	150,2	
II		-	201,7	202,1	186,5		200,9	337,1	203,0	202,7	165,7	
1984 jun	159,6	-	165,8	178,3	160,8	75,6	151,9	330,5	163,9	186,7	138,6	
jul	177,2	-	159,0	162,6	169,4	115,6	204,7	351,5	211,4	215,4	131,1	
aug	166,1	-	166,5	169,3	171,9	90,2	161,5	216,2	169,2	208,3	137,3	
sep	154,5	-	172,8	183,5	157,3	113,9	148,8	331,8	165,0	185,9	116,8	
oct	187,3	-	196,4	213,4	186,9	84,5	188,3	303,7	224,0	208,5	150,4	
nov	173,9	-	167,8	205,5	172,7	117,2	169,8	259,4	164,9	246,1	145,9	
dec	172,9	-	203,4	184,0	164,8	85,3	155,5	323,5	284,1	171,8	134,3	
1985 jan	176,3	-	199,6	208,5	178,0	106,3	172,1	330,1	185,9	206,1	140,9	
feb	179,0	-	197,4	232,0	173,0	163,2	179,3	278,1	203,2	209,6	147,2	
mar	204,7	-	215,9	220,9	209,1	88,0	206,4	368,3	224,2	231,3	162,3	
apr	189,5	-	206,0	181,4	193,0	66,2	194,3	325,9	199,2	188,1	166,9	
mai		-	193,1	200,3	195,1		188,8	371,7	203,1	224,7	171,8	
jun		-	205,9	224,5	171,5		219,6	313,7	206,5	195,2	158,4	
jul		-	179,9	190,5	194,4		183,2	309,3		202,4	170,8	
aug		-		192,7	183,9		166,4	311,7				

AUSFUHR EXTRA-EG

EXPORTS EXTRA-EC

EXPORTATIONS EXTRA-CE

	EUR10	EUR9	UEBL/BLEU	DANMARK	BR DEUTSCHLAND	ΕΛΛΑΔΑ	FRANCE	IRELAND	ITALIA	NEDERLAND	UNITED KINGDOM	
103 - BEARB. WAREN NACH BESCHAFF. SITC 6						MANUF. GOODS BY MATERIAL SITC 6						ARTICLES MANUF. PAR MATIERES CTCI 6
	MIO ECU											
1980	3 827	-	383	63	1 110	54	630	12	552	133	890	
	1980 = 100											
1981	115.8	-	112.9	117.1	118.2	117.4	122.3	124.8	137.6	128.1	93.7	
1982	118.9	-	115.3	117.8	127.0	115.0	122.2	119.3	135.7	138.4	95.2	
1983	123.5	-	136.1	149.8	131.9	126.4	124.1	140.4	147.2	145.4	86.8	
1984	142.6	-	161.3	171.4	153.0	148.4	144.0	186.2	169.9	185.1	94.4	
1984 II	142.2	-	156.2	199.9	148.2	165.1	149.4	189.7	160.7	186.8	99.4	
III	137.2	-	149.2	153.0	157.6	154.4	130.8	169.8	165.8	180.1	84.4	
IV	156.7	-	183.8	170.5	162.9	144.1	164.0	213.1	197.3	210.0	98.1	
1985 I	149.6	-	167.3	152.9	163.7	141.9	156.3	204.8	180.7	204.2	91.8	
II	-	-	183.3	159.1	168.1	-	163.0	225.9	190.6	199.0	104.6	
1984 jun	139.3	-	160.6	200.4	146.0	126.9	142.3	185.1	148.1	164.5	106.5	
jul	144.5	-	167.0	118.7	156.9	154.1	161.3	196.2	175.6	169.5	84.9	
aug	131.5	-	102.6	163.7	155.6	146.1	115.0	92.9	165.0	192.8	92.8	
sep	135.7	-	177.8	176.5	160.4	162.9	116.2	220.2	156.8	177.9	75.5	
oct	158.2	-	177.1	188.2	164.5	126.8	164.7	213.0	193.0	235.3	103.6	
nov	153.8	-	182.9	178.7	168.1	169.2	165.3	229.4	151.9	231.1	101.4	
dec	158.2	-	191.4	144.7	156.1	136.5	162.2	197.0	247.1	163.6	89.3	
1985 jan	142.5	-	169.4	145.3	159.6	169.5	141.8	173.3	164.8	204.6	84.5	
feb	143.4	-	165.5	153.9	148.5	130.1	160.6	206.6	166.0	203.2	91.7	
mar	163.0	-	167.2	159.5	183.0	126.1	166.6	234.7	211.2	204.9	99.2	
apr	158.8	-	190.4	140.7	165.3	154.7	169.2	194.4	182.1	183.2	112.9	
mai	-	-	187.8	156.9	182.8	-	153.9	249.4	185.4	214.4	105.7	
jun	-	-	171.6	179.7	156.2	-	166.0	234.0	204.3	199.4	95.2	
jul	-	-	159.0	114.4	182.0	-	169.6	258.9	-	216.6	104.4	
aug	-	-	-	164.3	163.9	-	109.7	148.0	-	-	-	
104 - MASCHINEN UND FAHRZEUGE SITC 7						MACHINERY AND TRANSPORT EQUIPMENT SITC 7						MACHINES ET MATERIEL DE TRANSPORT CTCI 7
	MIO ECU											
1980	6 923	-	204	138	2 862	7	1 218	19	861	270	1 343	
	1980 = 100											
1981	121.4	-	110.4	138.5	119.2	173.8	122.8	152.6	133.2	113.6	118.3	
1982	132.3	-	120.5	141.5	137.9	185.9	136.0	220.5	133.5	115.2	119.0	
1983	136.2	-	130.0	154.4	141.4	151.5	144.4	294.5	147.9	132.8	107.7	
1984	155.1	-	146.5	179.1	160.4	101.0	165.6	423.5	165.9	149.8	123.6	
1984 II	145.4	-	144.4	165.1	145.3	104.6	168.4	412.9	147.2	143.3	118.2	
III	145.6	-	129.0	169.5	149.7	99.6	155.6	410.9	167.4	127.0	114.2	
IV	179.1	-	171.1	227.3	189.6	104.9	186.0	511.3	189.9	175.2	136.4	
1985 I	166.0	-	172.3	184.2	178.8	152.8	157.6	557.7	176.0	149.4	134.7	
II	-	-	196.2	225.6	177.2	-	186.5	636.5	173.6	164.3	144.7	
1984 jun	135.0	-	133.9	152.7	127.0	82.4	161.3	497.2	142.9	125.9	118.5	
jul	152.3	-	129.9	159.9	149.1	122.3	172.8	401.4	193.9	132.7	116.7	
aug	141.2	-	111.4	183.7	152.6	94.8	138.6	275.4	140.3	112.0	124.4	
sep	143.4	-	145.6	164.9	147.3	81.8	155.5	555.9	167.8	136.2	101.5	
oct	174.9	-	153.6	195.7	187.3	110.8	171.2	566.4	179.6	178.5	143.8	
nov	174.7	-	176.4	221.7	189.1	137.5	173.5	448.3	155.7	185.8	146.4	
dec	187.8	-	183.5	264.6	192.4	66.5	213.4	519.3	234.4	161.3	119.1	
1985 jan	154.8	-	172.4	146.7	169.0	153.4	132.8	412.5	178.7	155.1	123.6	
feb	158.0	-	178.8	177.6	170.4	93.2	141.6	503.0	164.1	140.6	136.2	
mar	185.1	-	165.6	228.3	197.0	211.7	198.4	757.5	185.3	152.4	144.4	
apr	170.8	-	151.0	142.4	176.6	129.7	195.0	463.3	163.4	162.5	145.0	
mai	-	-	257.2	175.2	184.8	-	181.4	660.9	175.4	162.9	151.1	
jun	-	-	180.4	359.1	170.2	-	183.1	785.4	182.1	167.7	138.0	
jul	-	-	151.0	180.3	203.1	-	174.3	447.7	-	165.2	164.3	
aug	-	-	-	182.1	161.2	-	117.6	359.0	-	-	-	
105 - VERSCH. BEARBEITETE WAREN SITC 8						MISC. MANUFACTURED ARTICLES SITC 8						ARTICLES MANUFACTURES DIVERS CTCI 8
	MIO ECU											
1980	1 767	-	52	73	523	7	302	11	406	51	342	
	1980 = 100											
1981	129.5	-	119.0	123.0	116.6	158.8	116.6	148.1	139.6	120.5	151.9	
1982	138.9	-	130.0	142.1	133.3	145.6	124.8	175.6	162.2	149.4	129.8	
1983	153.2	-	153.2	165.8	149.5	161.9	136.5	222.5	174.3	162.1	142.4	
1984	187.8	-	185.9	208.2	177.7	234.6	167.2	275.3	222.2	198.4	171.4	
1984 II	172.2	-	166.2	186.0	161.8	238.5	164.5	269.2	191.7	198.1	161.4	
III	193.0	-	179.6	211.0	192.2	218.6	160.7	255.9	239.0	185.8	164.8	
IV	214.9	-	208.9	238.1	194.0	295.8	191.5	329.4	260.4	231.4	201.8	
1985 I	207.1	-	208.4	239.0	193.0	254.2	187.3	310.7	250.1	221.9	181.7	
II	-	-	202.5	224.6	193.9	-	182.7	334.1	228.7	230.3	200.1	
1984 jun	176.8	-	152.8	181.9	158.4	224.8	187.2	310.3	198.1	184.7	166.7	
jul	197.9	-	180.6	154.4	194.6	221.9	194.2	271.5	245.8	188.9	159.5	
aug	193.7	-	163.5	220.2	204.6	231.0	138.1	163.8	230.0	169.7	186.0	
sep	187.4	-	194.6	258.4	177.5	203.0	149.9	332.4	241.1	198.8	148.9	
oct	229.8	-	241.9	253.5	209.4	293.8	205.1	313.7	276.3	241.7	215.0	
nov	211.3	-	210.4	252.8	192.8	371.3	199.8	313.1	227.4	263.0	207.7	
dec	203.7	-	174.6	207.9	179.9	222.4	169.6	361.3	277.6	189.6	182.7	
1985 jan	179.4	-	210.8	207.0	175.3	259.5	146.0	256.7	205.5	186.7	168.2	
feb	205.3	-	187.6	246.2	183.4	243.5	181.6	307.4	265.2	226.9	175.1	
mar	236.7	-	226.9	263.9	220.2	259.5	234.4	368.2	279.8	252.1	201.7	
apr	204.5	-	192.5	218.8	196.7	260.7	189.0	323.0	227.7	216.1	194.8	
mai	-	-	201.1	214.8	198.7	-	170.5	340.1	226.2	232.8	208.5	
jun	-	-	213.8	240.4	186.3	-	188.6	339.2	232.2	242.1	197.0	
jul	-	-	199.5	179.6	238.8	-	232.9	362.6	-	248.5	237.9	
aug	-	-	-	255.5	200.3	-	159.0	237.2	-	-	-	

EINFUHR INTRA-EG

IMPORTS INTRA-EC

IMPORTATIONS INTRA-CE

	EUR10	EUR9	UEBL/BLEU	DANMARK	BR DEUTSCHLAND	ΕΛΛΑΔΑ	FRANCE	IRELAND	ITALIA	NEDERLAND	UNITED KINGDOM
106 - INSGESAMT - SITC 0-9 SAISONBEREINIGT	TOTAL - SEASONALLY ADJUSTED SITC 0-9						TOTAL - CTCI 0-9 DESAISONNALISE				
	1980 = 100										
1981	109,1	-	106,0	109,4	109,6	131,5	110,3	118,9	105,0	105,0	113,3
1982	121,0	-	108,6	122,3	120,4	154,6	127,6	122,3	115,7	115,5	130,4
1983	131,9	-	125,0	129,7	133,9	170,5	132,3	124,5	121,6	124,2	148,6
1984	150,6	-	146,5	145,3	149,1	188,6	149,5	142,4	146,2	139,9	171,7
1984 II	147,5	-	142,9	142,1	146,3	192,4	149,5	134,2	136,8	135,7	171,8
III	141,1	-	135,4	135,7	144,2	169,1	131,8	133,3	133,1	134,0	167,5
IV	164,3	-	157,4	161,6	155,8	227,6	162,6	155,5	180,1	151,6	182,5
1985 I	172,4	-	166,7	169,4	171,4	208,4	171,4	156,4	166,3	169,7	189,6
II		-	154,7	163,0	161,1		165,1	158,2	173,7	163,1	196,0
1984 jun	137,7	-	134,6	131,9	137,1	183,1	142,2	131,9	119,3	127,6	161,5
jul	145,6	-	137,6	138,7	149,6	165,9	148,3	127,8	135,0	137,4	160,9
aug	151,0	-	149,0	145,0	152,1	192,2	145,7	149,0	138,8	142,6	180,4
sep	147,7	-	148,8	139,2	147,6	171,4	145,1	135,7	145,7	132,3	169,4
oct	161,5	-	156,4	155,9	153,8	207,9	160,4	162,8	164,1	151,1	185,6
nov	161,4	-	157,9	152,0	153,8	248,5	158,8	151,6	166,6	151,2	183,5
dec	152,8	-	147,9	150,2	150,2	165,5	144,2	148,9	179,8	132,4	168,7
1985 jan	164,7	-	156,4	164,5	168,6	254,5	158,1	160,2	152,4	166,4	179,3
feb	168,8	-	166,0	167,8	161,6	214,8	170,3	145,4	171,7	162,5	185,1
mar	169,6	-	155,7	164,5	166,0	198,6	158,7	151,5	172,7	171,3	199,7
apr	166,7	-	157,7	157,3	160,2	203,1	168,5	168,2	161,8	160,8	192,3
mai		-	159,3	166,5	162,1		157,9	162,6	176,3	170,1	189,4
jun		-	146,0	160,0	157,0		158,7	162,6	176,0	156,3	190,3
jul		-	156,1	172,7	170,0		172,0	160,9	154,8	160,1	205,4
aug		-		165,2	162,0		154,1	141,2			187,7
107 - INSGESAMT - SITC 0-9	TOTAL - SITC 0-9						TOTAL - CTCI 0-9				
	MIO ECU										
1980	21 129	-	2 569	578	5 384	254	3 946	496	2 646	2 493	2 763
	1980 = 100										
1981	109,1	-	106,0	109,4	109,6	131,5	110,3	118,9	105,0	105,0	113,3
1982	121,0	-	108,6	122,3	120,4	154,6	127,6	122,3	115,7	115,5	130,4
1983	131,9	-	125,0	129,7	133,9	170,5	132,3	124,5	121,6	124,2	148,6
1984	150,6	-	146,5	145,3	149,1	188,6	149,5	142,4	146,2	139,9	171,7
1984 II	147,5	-	142,9	142,1	146,3	192,4	149,5	134,2	136,8	135,7	171,8
III	141,1	-	135,4	135,7	144,2	169,1	131,8	133,3	133,1	134,0	167,5
IV	164,3	-	157,4	161,6	155,8	227,6	162,6	155,5	180,1	151,6	182,5
1985 I	172,4	-	166,7	169,4	171,4	208,4	171,4	156,4	166,3	169,7	189,6
II		-	154,7	163,0	161,1		165,1	158,2	173,7	163,1	196,0
1984 jun	139,9	-	134,7	135,9	135,9	172,8	147,8	127,3	113,9	132,2	173,0
jul	143,3	-	120,3	124,4	150,3	149,9	145,6	127,8	136,6	133,4	168,8
aug	131,7	-	133,7	140,8	136,8	174,6	106,0	140,9	112,1	134,4	165,7
sep	148,2	-	152,1	141,9	145,6	182,9	143,7	131,1	150,7	134,1	168,1
oct	168,8	-	165,0	165,3	158,4	231,2	170,3	167,5	168,0	160,2	194,3
nov	167,7	-	158,6	157,9	157,5	261,0	166,6	165,7	176,6	156,1	193,6
dec	156,4	-	148,7	161,6	151,3	190,6	151,0	133,3	195,9	138,5	159,7
1985 jan	159,7	-	151,8	155,5	165,9	236,5	155,7	161,2	146,4	158,8	167,8
feb	170,1	-	171,3	169,8	161,3	194,1	178,4	145,1	167,3	164,6	184,6
mar	187,4	-	177,1	182,9	186,9	194,5	180,2	163,1	185,1	185,7	216,4
apr	169,8	-	163,0	158,6	164,1	201,4	172,1	165,1	169,0	161,0	193,2
mai		-	157,5	168,5	164,9		158,9	170,1	184,4	170,5	192,6
jun		-	143,5	162,0	154,2		164,3	139,3	167,6	157,7	202,3
jul		-	138,0	157,0	171,4		170,5	157,2	150,5	153,0	212,7
aug		-		159,8	145,9		109,5	129,9			167,2
108 - NAHRUNGS- UND GENUSSMITTEL SITC 0+1	FOOD, DRINK AND TOBACCO SITC 0+1						PRODUITS ALIMENTAIRES, BOISSONS, TABAC CTCI 0+1				
	MIO ECU										
1980	2 647	-	310	49	684	20	386	61	435	292	410
	1980 = 100										
1981	113,5	-	110,4	136,6	111,0	250,5	116,3	133,2	107,1	109,6	114,2
1982	129,1	-	114,1	138,3	123,1	371,9	135,7	134,2	134,6	127,6	125,4
1983	137,2	-	116,0	148,8	131,6	427,2	144,1	142,1	144,8	129,8	136,6
1984	150,4	-	141,4	166,4	142,6	474,9	155,9	152,6	151,9	143,6	149,7
1984 II	149,9	-	139,3	176,1	159,5	420,9	159,5	140,7	119,0	144,6	154,5
III	145,4	-	134,1	161,0	140,5	429,2	152,3	148,2	130,5	147,3	153,5
IV	170,2	-	153,2	170,5	137,0	610,4	165,1	158,4	241,5	153,2	159,4
1985 I	161,9	-	141,0	162,2	157,2	572,4	165,8	155,7	185,5	158,2	140,1
II		-	146,2	191,6	165,0		183,4	158,7	167,3	161,1	165,3
1984 jun	148,6	-	139,3	185,0	155,2	406,2	162,8	115,9	104,7	152,5	162,5
jul	138,9	-	122,8	166,2	142,7	403,1	153,7	156,0	98,1	147,4	148,8
aug	149,9	-	134,5	170,7	145,7	436,7	142,9	137,4	152,5	150,8	156,6
sep	147,4	-	144,8	146,0	133,2	447,7	160,2	151,2	140,9	143,8	155,0
oct	168,7	-	160,3	168,7	142,8	603,4	182,5	162,4	184,1	154,6	178,4
nov	172,7	-	153,5	179,3	138,5	718,2	171,2	154,2	230,7	162,3	166,1
dec	169,2	-	145,8	163,6	129,7	509,5	141,5	158,7	309,6	142,7	133,9
1985 jan	153,3	-	130,0	160,1	153,4	749,0	159,5	171,8	157,6	160,7	121,5
feb	160,1	-	142,5	160,4	150,8	475,0	162,9	146,8	196,8	150,7	139,9
mar	172,4	-	150,4	166,2	167,2	493,0	175,1	148,5	202,1	163,1	158,8
apr	166,8	-	146,1	163,3	163,4	541,8	182,7	155,5	181,8	158,3	146,7
mai		-	151,3	198,9	178,6		185,0	173,8	174,8	167,4	172,7
jun		-	141,3	212,6	153,0		182,5	146,9	145,2	157,7	176,6
jul		-	134,5	175,0	161,0		182,9	164,8		154,4	197,7
aug		-		192,4	144,0		155,8	141,0			

EINFUHR INTRA-EG

IMPORTS INTRA-EC

IMPORTATIONS INTRA-CE

	EUR10	EUR9	UEBL/BLEU	DANMARK	BR DEUTSCHLAND	ΕΛΛΑΔΑ	FRANCE	IRELAND	ITALIA	NEDERLAND	UNITED KINGDOM
109 - ROHSTOFFE											
SITC 2+4											
					RAW MATERIALS					MATIERES PREMIERES	
					SITC 2+4					CTCI 2+4	
					MIO ECU						
1980	909	-	137	17	251	9	136	11	193	84	70
					1980 = 100						
1981	106,0	-	103,2	113,7	105,3	126,5	107,8	115,8	97,4	110,5	122,8
1982	114,0	-	99,8	119,2	114,1	145,2	112,7	115,7	106,4	129,3	141,9
1983	131,6	-	123,2	132,4	136,1	150,4	121,5	128,7	116,3	149,1	171,4
1984	163,5	-	147,6	171,3	154,3	150,4	156,1	166,1	161,1	190,6	215,2
1984 II	157,4	-	148,9	155,6	153,3	151,2	161,9	154,4	150,2	158,1	200,7
III	151,2	-	133,6	161,7	143,3	124,8	142,8	163,3	142,1	190,6	206,9
IV	185,7	-	166,0	202,0	168,4	192,2	161,1	166,5	198,9	230,3	242,4
1985 I	183,6	-	168,0	199,4	171,7	195,6	170,9	212,5	176,0	228,3	238,5
II		-	166,0	189,7	183,6		164,3	188,6	195,3	220,9	248,3
1984 jun	147,1	-	145,7	155,0	139,7	140,3	158,4	155,0	125,7	152,3	204,8
jul	143,7	-	104,5	133,1	136,3	117,2	147,4	144,6	155,7	158,1	195,2
aug	143,5	-	140,9	178,5	145,1	129,7	116,6	159,6	119,9	184,0	203,2
sep	166,3	-	155,5	173,6	148,5	127,5	164,4	185,8	150,6	229,6	222,3
oct	200,8	-	186,1	206,6	194,0	156,4	174,3	180,1	195,6	252,8	265,6
nov	182,6	-	172,9	184,0	156,5	264,8	163,5	192,0	190,6	220,2	254,1
dec	173,5	-	139,0	215,5	154,7	155,4	145,4	127,3	210,5	217,8	207,6
1985 jan	161,5	-	149,6	212,7	143,2	265,6	144,5	206,6	144,7	213,2	234,6
feb	179,3	-	161,6	193,4	165,9	159,4	179,1	242,1	170,7	208,7	239,8
mar	209,9	-	192,7	192,0	206,1	162,0	189,2	188,8	212,5	262,9	241,0
apr	197,3	-	178,5	182,4	209,3	145,4	172,5	213,2	179,5	226,0	261,5
mai		-	170,9	209,0	188,4		164,7	206,8	209,6	218,7	255,6
jun		-	148,7	177,8	153,2		155,7	145,6	196,9	217,9	227,9
jul		-	122,3	152,7	168,0		157,1	173,8		161,7	223,9
aug		-		175,2	145,3		106,4	126,5			
110 - BRENNSTOFFE											
SITC 3											
					FUELS					PRODUITS ENERGETIQUES	
					SITC 3					CTCI 3	
					MIO ECU						
1980	1 990	-	250	117	688	4	336	61	133	235	165
					1980 = 100						
1981	130,0	-	132,7	114,4	128,2	141,9	133,3	155,0	129,6	140,2	114,1
1982	133,5	-	100,8	103,9	133,1	249,0	159,3	170,5	124,1	160,1	105,8
1983	151,6	-	174,5	84,3	141,4	232,7	185,5	166,8	146,7	173,0	103,8
1984	182,4	-	247,2	68,2	167,8	351,7	229,5	187,6	162,7	157,2	176,0
1984 II	166,9	-	228,8	62,3	155,4	360,2	203,6	172,2	130,6	163,0	147,9
III	173,3	-	227,0	67,9	183,8	531,5	183,4	154,8	158,6	140,5	158,5
IV	202,8	-	268,0	76,9	171,5	336,1	261,4	223,3	185,4	160,9	267,4
1985 I	252,2	-	327,8	105,8	213,7	251,7	337,8	212,3	200,4	234,0	309,5
II		-	215,9	56,8	184,2		235,6	191,1	218,1	197,1	131,8
1984 jun	159,0	-	208,6	61,8	155,6	168,0	193,3	186,4	97,3	161,4	133,5
jul	162,9	-	192,6	66,1	162,1	441,4	171,2	147,2	146,0	181,7	158,0
aug	187,5	-	238,8	55,8	206,3	922,7	182,5	197,0	152,2	132,1	219,0
sep	169,6	-	249,6	81,8	183,0	230,4	196,4	120,3	177,7	107,7	98,4
oct	171,8	-	206,6	47,6	144,2	247,0	225,4	260,4	189,8	145,1	202,2
nov	218,5	-	296,5	64,2	170,2	189,0	266,6	224,2	180,1	173,9	405,6
dec	218,2	-	301,0	119,1	200,0	572,3	292,0	185,3	186,3	163,8	194,5
1985 jan	240,1	-	285,1	82,3	241,2	205,3	302,7	242,6	184,8	201,9	251,0
feb	252,0	-	359,5	111,8	169,5	162,9	402,0	164,5	216,7	257,1	282,4
mar	264,4	-	338,7	123,3	230,5	387,0	308,9	229,9	199,6	242,9	394,9
apr	189,8	-	243,9	57,5	152,5	165,8	286,8	207,6	240,5	186,4	118,3
mai		-	233,3	51,4	193,6		206,8	211,6	226,0	245,5	142,0
jun		-	170,4	61,5	206,3		213,3	154,1	187,7	159,5	135,2
jul		-	222,6	60,8	201,6		159,1	157,7		172,9	114,9
aug		-		49,8	203,0		167,9	161,0			
111 - CHEMISCHE ERZEUGNISSE											
SITC 5											
					CHEMICALS					PRODUITS CHIMIQUES	
					SITC 5					CTCI 5	
					MIO ECU						
1980	2 391	-	280	73	534	43	500	59	353	284	265
					1980 = 100						
1981	111,2	-	108,6	109,2	112,4	118,8	106,5	118,0	108,0	109,6	124,5
1982	122,7	-	115,8	123,5	127,8	118,3	115,8	121,8	119,1	119,2	141,8
1983	138,7	-	137,2	140,5	145,3	137,3	125,1	133,5	136,6	132,3	163,6
1984	165,9	-	170,9	169,8	169,9	161,3	149,4	155,7	165,9	157,8	194,1
1984 II	168,5	-	171,8	186,8	172,5	169,1	156,7	152,6	165,0	160,2	190,8
III	155,6	-	162,3	157,6	164,1	137,4	128,0	140,6	148,7	154,4	199,3
IV	170,9	-	169,5	164,6	175,2	187,2	154,0	162,0	187,1	162,3	184,7
1985 I	183,3	-	183,2	183,2	181,2	172,7	178,3	186,9	183,6	180,5	200,9
II		-	181,2	194,8	187,7		170,4	181,9	195,6	189,0	223,9
1984 jun	164,2	-	172,5	168,0	169,9	150,2	161,0	142,8	138,0	160,5	194,6
jul	163,1	-	154,0	135,0	179,0	142,6	142,8	136,8	168,4	160,0	192,6
aug	139,8	-	148,1	176,3	157,2	119,7	96,3	136,7	101,3	152,9	209,5
sep	163,7	-	184,9	161,4	156,1	150,0	145,0	148,4	176,4	150,1	195,9
oct	186,1	-	192,0	189,9	191,7	205,9	162,3	166,1	194,1	181,6	207,6
nov	170,2	-	166,8	159,0	170,5	208,1	152,6	181,7	184,1	166,1	186,4
dec	156,6	-	149,6	144,8	163,4	147,6	147,0	138,0	183,3	139,2	160,1
1985 jan	173,5	-	180,3	160,0	175,5	178,5	167,6	194,3	158,3	170,8	194,9
feb	174,7	-	179,6	172,2	160,9	150,5	169,2	177,1	184,4	184,3	188,4
mar	201,7	-	189,6	217,5	207,0	189,3	198,0	189,2	208,1	186,5	219,3
apr	188,4	-	186,1	175,5	189,2	194,7	177,0	202,2	183,5	179,3	226,8
mai		-	191,5	208,1	198,2		164,0	192,3	199,5	199,3	217,9
jun		-	165,9	200,9	175,7		170,2	151,2	203,6	188,4	227,1
jul		-	155,7	161,3	206,6		167,6	164,8		177,2	240,7
aug		-		189,1	193,5		102,4	126,0			

EINFUHR INTRA-EG

IMPORTS INTRA-EC

IMPORTATIONS INTRA-CE

	EUR10	EUR9	UEBL/BLEU	DANMARK	BR DEUTSCHLAND	ΕΛΛΑΔΑ	FRANCE	IRELAND	ITALIA	NEDERLAND	UNITED KINGDOM	
112 - BEARB. WAREN NACH BESCHAF. SITC 6	MANUF. GOODS BY MATERIAL CTCI 6						ARTICLES MANUF. PAR MATIERES CTCI 6					
	MIO ECU											
1980	4 498	-	531	118	1 102	51	966	98	510	557	564	
	1980 = 100											
1981	99,1	-	100,8	106,5	99,3	173,6	99,3	110,6	91,3	96,8	96,1	
1982	106,7	-	104,1	127,5	102,3	182,4	110,5	112,6	100,4	101,4	109,7	
1983	114,8	-	118,9	134,8	115,0	211,5	110,7	108,4	103,4	105,4	125,3	
1984	131,7	-	126,8	147,6	128,9	228,2	126,0	121,0	133,4	125,3	146,2	
1984 II	134,1	-	130,5	146,8	133,7	255,9	132,4	112,4	133,8	122,2	143,3	
III	121,5	-	114,8	136,3	119,9	206,0	108,5	116,1	123,4	119,6	143,2	
IV	141,8	-	135,2	164,7	133,7	249,6	137,2	133,9	150,0	137,9	154,6	
1985 I	140,8	-	138,0	162,0	132,8	238,1	136,8	123,1	143,8	139,5	154,2	
II	-	-	139,4	160,2	143,1	-	142,8	131,4	155,4	144,4	165,4	
1984 jun	131,0	-	133,9	145,9	123,5	239,3	133,6	108,2	117,2	122,7	149,9	
jul	130,6	-	100,8	118,9	135,8	169,3	133,0	115,0	145,7	113,4	149,6	
aug	105,1	-	119,0	148,7	107,4	227,4	67,8	113,8	83,6	119,7	134,5	
sep	128,7	-	124,7	141,2	116,5	221,2	124,7	119,5	141,1	125,6	145,4	
oct	154,0	-	150,0	178,6	141,5	245,4	149,0	146,8	150,7	151,6	184,0	
nov	146,3	-	138,8	168,7	141,4	294,7	142,9	151,0	143,8	145,8	152,3	
dec	125,0	-	116,7	146,7	118,1	208,5	119,7	104,0	155,7	116,4	127,6	
1985 jan	132,4	-	129,4	149,9	124,9	253,1	127,1	125,5	127,9	133,2	148,5	
feb	138,1	-	137,9	167,9	126,7	229,8	137,4	119,6	144,8	133,3	148,7	
mar	151,9	-	146,6	168,3	146,8	231,4	146,0	124,2	158,6	151,9	165,4	
apr	149,7	-	146,8	146,0	153,8	210,1	145,0	125,7	146,2	141,0	163,5	
mai	-	-	139,9	172,8	146,1	-	140,8	142,6	166,8	149,3	159,0	
jun	-	-	131,4	161,8	129,4	-	142,6	125,8	153,1	143,0	173,5	
jul	-	-	113,8	145,3	163,4	-	149,9	143,9	-	129,5	186,3	
aug	-	-	-	169,3	109,8	-	71,6	108,4	-	-	-	
113 - MASCHINEN UND FAHRZEUGE SITC 7	MACHINERY AND TRANSPORT EQUIPMENT SITC 7						MACHINES ET MAT. DE TRANSPORT CTCI 7					
	MIO ECU											
1980	5 759	-	711	144	1 151	113	1 141	130	868	631	870	
	1980 = 100											
1981	106,6	-	100,1	97,3	108,3	94,4	112,4	106,1	107,6	97,6	111,1	
1982	122,9	-	108,5	123,7	127,2	112,6	135,3	104,3	111,2	107,1	140,0	
1983	133,3	-	115,5	145,7	146,3	116,8	134,9	107,9	105,4	121,3	168,8	
1984	148,1	-	128,2	176,1	157,7	122,7	144,7	127,8	126,6	141,2	182,4	
1984 II	145,9	-	126,4	164,9	149,7	125,2	146,0	128,2	124,8	136,8	186,4	
III	135,5	-	113,8	157,8	150,6	105,1	125,2	122,1	116,2	126,0	174,9	
IV	164,7	-	143,3	211,4	174,4	155,2	161,9	132,2	153,4	159,0	186,6	
1985 I	168,7	-	143,7	209,0	181,9	137,7	153,4	143,8	148,3	180,2	204,7	
II	-	-	150,2	215,5	168,2	-	160,1	153,7	157,7	173,8	227,9	
1984 jun	130,0	-	103,5	151,6	125,0	112,0	137,7	120,2	99,8	123,6	183,0	
jul	136,7	-	97,3	145,9	160,2	85,4	138,2	115,2	119,3	120,7	173,1	
aug	120,9	-	108,7	157,6	122,3	98,6	102,0	136,8	97,9	128,0	166,2	
sep	148,8	-	135,5	170,0	169,3	131,3	135,4	114,4	131,4	129,2	185,6	
oct	165,1	-	150,4	215,3	175,2	167,4	168,7	135,9	140,3	160,1	182,9	
nov	168,7	-	138,4	208,3	177,7	175,7	169,4	140,7	156,4	162,2	194,6	
dec	160,2	-	141,2	210,6	170,1	122,5	147,6	119,9	163,4	154,6	182,4	
1985 jan	151,5	-	127,1	204,2	163,7	156,4	134,1	145,1	134,9	168,4	173,9	
feb	166,4	-	150,3	208,1	178,1	144,3	159,3	144,4	144,4	162,3	199,0	
mar	188,2	-	153,9	214,7	204,0	112,4	166,6	151,2	165,7	209,8	241,3	
apr	174,8	-	151,6	225,2	180,0	135,1	161,5	156,7	149,3	173,9	229,7	
mai	-	-	150,0	220,5	167,8	-	155,4	164,5	171,4	173,7	218,2	
jun	-	-	149,0	200,8	156,9	-	163,4	139,9	152,4	173,7	235,9	
jul	-	-	126,5	216,9	167,3	-	176,7	144,8	-	156,9	240,9	
aug	-	-	-	182,9	142,4	-	106,2	116,3	-	-	-	
114 - VERSCH. BEARBEITETE WAREN SITC 8	MISC. MANUFACTURED ARTICLES SITC 8						ARTICLES MANUFACTURES DIVERS CTCI 8					
	MIO ECU											
1980	2 326	-	300	50	636	13	466	65	144	357	296	
	1980 = 100											
1981	105,1	-	100,4	99,8	98,7	137,2	109,5	113,7	111,4	98,4	119,1	
1982	116,7	-	104,7	120,3	105,9	155,6	134,0	121,1	128,9	102,4	133,7	
1983	125,0	-	108,1	135,3	116,9	166,6	135,9	121,6	135,7	109,2	153,5	
1984	140,8	-	120,3	167,6	129,3	214,2	148,8	137,3	164,0	119,9	180,9	
1984 II	127,9	-	107,4	152,4	114,4	214,7	138,4	119,3	161,0	101,9	170,2	
III	142,9	-	122,0	168,5	134,1	182,2	146,3	139,2	165,9	126,6	181,4	
IV	148,8	-	117,6	187,7	133,7	285,8	157,2	160,2	183,5	126,2	194,7	
1985 I	157,7	-	142,5	198,8	141,6	234,6	167,5	136,9	179,2	145,2	191,0	
II	-	-	115,2	181,6	121,0	-	154,8	142,6	199,9	122,9	198,9	
1984 jun	124,5	-	100,7	143,9	111,7	169,9	143,2	105,1	127,3	100,4	174,0	
jul	150,9	-	112,9	157,6	151,1	181,5	171,6	120,5	169,9	121,5	186,8	
aug	133,4	-	120,1	182,8	130,9	170,5	119,4	146,5	125,4	126,7	173,5	
sep	144,5	-	132,9	165,0	120,4	194,6	147,8	150,6	202,4	131,6	183,8	
oct	172,3	-	142,6	216,8	152,0	275,5	180,3	180,5	191,2	149,9	237,7	
nov	145,5	-	112,6	184,1	131,3	347,2	153,1	177,9	176,5	123,5	186,6	
dec	128,4	-	97,5	162,1	117,9	234,7	138,2	122,1	182,8	105,3	159,8	
1985 jan	138,8	-	119,8	172,4	127,3	235,3	150,2	123,6	152,1	130,5	161,6	
feb	159,6	-	150,1	205,3	140,9	204,9	174,1	135,3	177,3	144,1	192,2	
mar	174,6	-	157,6	218,6	156,6	263,8	178,1	151,9	208,3	161,0	219,2	
apr	151,4	-	129,5	196,0	130,0	280,7	160,4	160,8	186,0	129,1	200,8	
mai	-	-	109,3	180,7	113,9	-	143,6	147,8	211,5	121,6	193,6	
jun	-	-	106,8	168,0	119,0	-	160,5	119,2	202,4	118,1	202,5	
jul	-	-	126,6	190,4	169,3	-	206,5	148,8	-	146,0	232,6	
aug	-	-	-	210,4	132,5	-	126,0	144,2	-	-	-	

AUSFUHR INTRA-EG

EXPORTS INTRA-EC

EXPORTATIONS INTRA-CE

	EUR10	EUR9	UEBL/BLEU	DANMARK	BR DEUTSCHLAND	ΕΛΛΑΔΑ	FRANCE	IRELAND	ITALIA	NEREDLAND	UNITED KINGDOM	
115 - INSGESAMT - SITC 0-9 SAISONBEREINIGT			TOTAL - SEASONALLY ADJUSTED SITC 0-9									TOTAL - CTCI 0-9 DESAISONNALISE
1980 = 100												
1981	108,7	-	105,1	110,6	108,7	93,1	105,4	107,2	106,8	115,0	111,3	
1982	121,4	-	113,5	124,5	127,2	113,3	110,7	127,3	125,2	127,7	119,6	
1983	131,5	-	123,2	141,6	134,3	146,5	121,2	146,3	137,0	138,6	129,5	
1984	150,5	-	137,0	146,2	152,7	185,1	139,2	184,0	153,5	162,1	151,9	
1984 II	146,4	-	136,8	140,8	144,1	177,6	141,1	191,4	140,3	163,8	145,5	
III	141,2	-	124,5	140,1	146,8	162,8	126,0	177,3	151,9	148,5	141,9	
IV	164,0	-	146,7	155,7	167,7	229,0	149,4	203,9	174,8	167,4	170,9	
1985 I	169,0	-	146,0	164,8	171,2	178,4	155,3	196,5	161,6	192,8	179,2	
II	-	-	146,5	161,2	168,8	-	153,0	210,4	164,7	178,2	176,5	
1984 jun	138,1	-	123,0	131,9	131,5	175,6	136,6	193,6	131,9	158,5	143,8	
jul	148,1	-	132,3	137,4	149,5	192,4	140,7	177,4	158,6	159,1	146,7	
aug	150,3	-	137,0	151,1	152,7	159,4	142,3	168,9	149,5	161,8	155,5	
sep	148,8	-	133,9	147,8	155,1	178,0	134,1	191,1	160,6	159,1	142,6	
oct	163,8	-	141,3	155,4	173,1	222,8	149,6	192,7	170,8	172,1	165,4	
nov	158,8	-	145,6	149,4	163,1	243,1	151,9	196,4	147,9	168,4	162,9	
dec	151,3	-	131,7	149,7	152,8	170,8	138,1	203,9	173,4	151,3	160,2	
1985 jan	161,4	-	140,6	160,9	166,1	221,0	146,0	204,6	146,6	181,0	174,6	
feb	164,3	-	141,4	161,1	165,4	181,7	153,3	192,2	170,6	179,8	173,2	
mar	164,8	-	142,8	151,9	163,9	172,9	150,5	218,7	174,2	179,1	178,3	
apr	164,2	-	139,7	152,9	169,5	167,1	154,8	192,8	148,3	178,4	184,1	
mai	-	-	146,0	161,3	173,5	-	144,7	205,4	183,0	180,8	182,8	
jun	-	-	141,3	162,2	161,1	-	146,8	211,4	167,5	168,7	164,2	
jul	-	-	148,3	155,6	174,2	-	157,0	206,1	172,1	181,4	176,8	
aug	-	-	-	161,3	161,5	-	149,0	190,2	-	-	167,0	
116 - INSGESAMT - SITC 0-9			TOTAL - SITC 0-9									TOTAL - CTCI 0-9
MIO ECU												
1980	21 359	-	2 752	505	5 679	149	3 469	381	2 302	3 191	2 931	
1980 = 100												
1981	108,7	-	105,1	110,6	108,7	93,1	105,4	107,2	106,8	115,0	111,3	
1982	121,4	-	113,5	124,5	127,2	113,3	110,7	127,3	125,2	127,7	119,6	
1983	131,5	-	123,2	141,6	134,3	146,5	121,2	146,3	137,0	138,6	129,5	
1984	150,5	-	137,0	146,2	152,7	185,1	139,2	184,0	153,5	162,1	151,9	
1984 II	146,4	-	136,8	140,8	144,1	177,6	141,1	191,4	140,3	163,8	145,5	
III	141,2	-	124,5	140,1	146,8	162,8	126,0	177,3	151,9	148,5	141,9	
IV	164,0	-	146,7	155,7	167,7	229,0	149,4	203,9	174,8	167,4	170,9	
1985 I	169,0	-	146,0	164,8	171,2	178,4	155,3	196,5	161,6	192,8	179,2	
II	-	-	146,5	161,2	168,8	-	153,0	210,4	164,7	178,2	176,5	
1984 jun	141,4	-	129,6	141,7	132,4	168,0	140,8	208,6	132,0	160,1	147,6	
jul	144,1	-	121,5	117,9	146,5	192,8	138,5	184,3	165,6	144,2	146,8	
aug	128,1	-	110,7	144,5	133,0	134,0	108,5	145,4	126,6	143,4	137,5	
sep	151,3	-	141,2	157,9	160,8	161,6	131,1	202,1	163,4	157,9	141,5	
oct	173,8	-	156,7	168,5	184,9	261,8	157,2	211,4	178,9	176,3	172,9	
nov	165,1	-	149,4	158,2	167,0	240,8	155,1	211,0	158,5	177,1	171,5	
dec	153,0	-	134,1	140,4	151,1	184,5	135,9	189,5	186,9	148,9	168,2	
1985 jan	157,2	-	137,3	162,4	160,1	201,1	138,9	180,9	138,2	191,1	163,8	
feb	167,1	-	141,2	165,4	169,1	154,3	158,8	184,2	161,3	188,0	178,0	
mar	182,7	-	159,6	166,6	184,3	179,7	168,4	224,4	185,4	199,4	195,8	
apr	168,9	-	145,2	148,8	172,1	146,8	162,6	181,8	146,9	183,7	182,0	
mai	-	-	146,3	162,0	175,9	-	145,5	217,4	182,0	182,8	183,6	
jun	-	-	148,2	172,9	158,3	-	150,8	231,9	165,2	168,1	163,8	
jul	-	-	138,0	132,7	170,5	-	155,8	212,0	181,5	165,9	174,7	
aug	-	-	-	153,5	136,2	-	111,2	163,0	-	-	145,1	
117 - NAHRUNGS- UND GENUSSMITTEL SITC 0+1			FOOD, DRINK AND TOBACCO SITC 0+1									PRODUITS ALIMENTAIRES, BOISSONS, TABAC CTCI 0+1
MIO ECU												
1980	2 634	-	269	199	361	32	591	136	194	627	226	
1980 = 100												
1981	114,5	-	118,0	114,2	120,0	120,5	109,7	91,8	117,0	119,4	111,2	
1982	130,2	-	138,6	133,9	140,2	154,5	122,6	101,2	136,7	132,4	123,0	
1983	137,9	-	144,5	135,7	149,9	187,4	134,6	107,3	141,0	140,2	123,8	
1984	155,2	-	162,9	129,4	166,5	245,4	156,3	130,5	160,1	159,4	133,6	
1984 II	155,4	-	165,1	122,0	154,4	210,9	166,1	141,6	119,8	172,2	124,1	
III	152,4	-	164,3	132,9	169,0	242,8	148,5	141,0	152,0	158,2	117,3	
IV	168,8	-	167,5	138,0	188,3	315,0	166,5	130,7	234,1	154,2	154,0	
1985 I	155,6	-	152,1	132,1	169,9	216,3	155,8	107,7	161,3	170,2	131,6	
II	-	-	170,7	136,7	172,8	-	154,2	144,8	158,6	180,5	141,7	
1984 jun	158,7	-	168,4	127,2	154,3	227,5	168,0	175,3	127,6	166,6	119,8	
jul	141,9	-	155,4	118,9	174,0	272,1	129,0	144,0	109,1	153,3	105,4	
aug	160,7	-	157,1	135,3	171,9	263,9	167,1	137,3	180,5	164,0	126,3	
sep	154,5	-	180,4	144,4	161,0	192,4	149,4	141,6	166,4	157,4	120,1	
oct	170,6	-	171,4	151,0	191,7	288,4	166,0	159,2	178,0	166,5	159,9	
nov	175,6	-	175,4	145,8	190,8	427,0	181,5	138,7	224,1	160,8	149,1	
dec	160,2	-	155,7	117,1	182,4	229,6	158,0	94,0	300,3	135,2	153,0	
1985 jan	148,4	-	153,7	136,7	168,5	234,1	134,7	88,3	156,3	166,4	123,7	
feb	150,6	-	144,0	123,4	155,3	189,0	157,7	105,8	160,0	163,7	133,9	
mar	167,7	-	158,8	136,3	185,8	225,7	175,0	129,0	167,5	180,6	137,2	
apr	158,1	-	161,2	122,7	174,1	150,6	162,1	114,7	161,2	173,0	132,1	
mai	-	-	178,5	148,3	185,7	-	155,8	153,0	157,0	188,4	145,4	
jun	-	-	172,5	139,1	158,6	-	144,6	166,6	157,6	180,0	147,6	
jul	-	-	167,4	130,7	179,7	-	136,6	187,7	-	174,1	144,1	
aug	-	-	-	131,2	161,2	-	157,5	153,1	-	-	-	

AUSFUHR INTRA-EG

EXPORTS INTRA-EC

EXPORTATIONS INTRA-CE

	EUR10	EUR9	UEBL/BLEU	DANMARK	BR DEUTSCHLAND	ΕΛΛΑΔΑ	FRANCE	IRELAND	ITALIA	NEDERLAND	UNITED KINGDOM	
118 - ROHSTOFFE SITC 2+4					RAW MATERIALS SITC 2+4					MATIERES PREMIERES CTCI 2+4		
					MIO ECU							
1980	880	-	85	45	170	13	192	19	44	203	108	
					1980 = 100							
1981	104,8	-	112,5	106,8	109,8	91,7	104,7	94,6	110,5	105,7	89,2	
1982	111,6	-	118,8	115,1	113,7	111,7	112,6	116,3	123,9	114,5	88,3	
1983	128,0	-	125,8	126,6	127,4	261,1	137,4	137,9	138,1	124,5	99,3	
1984	157,5	-	169,7	128,7	168,7	230,0	151,9	232,5	167,3	157,0	126,7	
1984 II	154,0	-	166,9	122,7	162,8	270,7	142,6	235,8	150,7	157,0	130,2	
III	143,4	-	150,5	106,3	160,1	224,0	132,9	224,2	141,3	145,2	119,1	
IV	176,0	-	193,8	149,8	186,4	179,3	180,0	267,1	205,9	168,1	135,9	
1985 I	180,8	-	178,7	159,3	193,8	187,1	190,0	252,2	172,6	177,2	150,8	
II		-	188,2	167,8	191,4		170,4	235,4	159,2	173,8	134,1	
1984 jun	146,6	-	160,8	108,1	158,8	207,2	142,7	230,9	120,7	147,9	124,8	
jul	135,2	-	151,5	75,8	154,4	210,9	139,0	201,4	135,1	126,8	105,2	
aug	129,5	-	123,8	94,6	144,1	180,8	101,7	203,7	144,7	145,4	119,7	
sep	165,5	-	176,2	148,4	182,0	280,3	158,0	267,6	144,0	163,5	132,3	
oct	195,1	-	208,0	180,3	210,7	173,6	217,3	276,6	169,4	183,4	147,5	
nov	176,3	-	192,5	140,2	189,0	213,5	177,3	280,1	186,1	175,1	131,8	
dec	156,7	-	181,0	128,9	159,4	150,8	145,3	244,5	262,1	145,7	128,4	
1985 jan	163,1	-	159,5	136,2	190,8	246,8	151,9	244,0	182,7	159,5	127,7	
feb	174,7	-	178,1	157,8	182,1	137,2	191,3	228,6	157,5	169,7	149,1	
mar	204,5	-	198,4	183,8	208,6	177,3	226,8	283,9	177,5	202,5	175,7	
apr	183,2	-	201,8	180,0	190,9	135,2	199,8	243,3	144,4	182,9	140,0	
mai		-	186,6	155,4	199,1		159,0	261,4	163,7	182,0	142,2	
jun		-	176,3	168,1	184,3		152,2	201,3	169,3	156,4	120,2	
jul		-	159,6	83,2	178,1		147,3	209,7		132,9	117,3	
aug		-		117,9	148,8		91,2	155,5				
119 - BRENNSTOFFE SITC 3					FUELS SITC 3					PRODUITS ENERGETIQUES CTCI 3		
					MIO ECU							
1980	2 080	-	215	10	210	25	149	3	91	785	594	
					1980 = 100							
1981	132,6	-	120,5	83,7	117,6	28,6	136,4	110,8	116,8	129,2	153,5	
1982	139,4	-	120,5	72,3	122,6	38,2	127,7	127,6	151,7	141,2	156,3	
1983	154,8	-	129,6	338,3	118,1	28,8	127,7	281,4	130,1	151,9	192,7	
1984	182,2	-	141,4	342,1	135,1	91,4	141,9	390,1	134,9	182,9	229,7	
1984 II	165,1	-	133,7	304,8	125,2	35,8	148,7	379,7	83,8	170,6	201,8	
III	171,2	-	147,8	327,4	131,2	33,3	155,8	367,8	167,7	157,8	217,9	
IV	196,4	-	140,9	424,8	150,1	238,6	144,0	420,8	139,9	189,6	256,8	
1985 I	244,0	-	139,5	383,2	144,2	106,3	165,1	432,4	105,6	262,3	336,0	
II		-	80,1	260,8	130,8		155,5	696,6	232,1	183,2	260,1	
1984 jun	169,4	-	127,9	242,7	127,8	31,7	172,9	491,6	65,2	168,2	218,5	
jul	181,8	-	149,9	305,0	139,8	80,9	172,4	507,2	230,8	152,5	242,3	
aug	165,8	-	151,7	381,1	124,1	8,0	164,4	325,6	62,6	148,9	226,1	
sep	166,0	-	141,7	296,0	129,7	11,1	130,7	270,5	209,7	172,1	185,3	
oct	191,7	-	168,1	357,2	144,8	511,9	163,2	294,2	191,8	183,3	218,5	
nov	195,5	-	157,1	224,0	153,9	52,5	126,1	480,0	102,1	194,2	261,4	
dec	202,1	-	97,5	693,2	151,7	151,5	142,7	488,2	125,9	191,4	290,6	
1985 jan	247,3	-	119,5	361,6	136,8	115,3	159,1	503,6	97,0	284,9	330,1	
feb	244,5	-	140,4	498,3	137,2	102,7	160,9	453,6	116,4	264,8	334,1	
mar	240,1	-	158,7	289,9	158,4	100,9	175,4	339,9	103,4	237,1	343,9	
apr	201,7	-	57,7	228,6	139,5	27,6	185,1	323,4	138,9	213,9	279,7	
mai		-	75,9	147,8	140,5		152,6	527,4	367,8	182,4	271,8	
jun		-	106,7	406,0	112,4		128,8	1 239,0	189,6	153,4	228,7	
jul		-	146,4	270,3	118,3		133,8	335,5		175,8	232,7	
aug		-		292,7	98,9		192,0	343,2				
120 - CHEMISCHE ERZEUGNISSE SITC 5					CHEMICALS SITC 5					PRODUITS CHIMIQUES CTCI 5		
					MIO ECU							
1980	2 185	-	292	22	624	8	347	42	132	426	292	
					1980 = 100							
1981	109,8	-	106,1	119,0	111,2	36,7	110,9	117,7	106,0	112,5	107,3	
1982	124,5	-	121,5	149,8	127,8	82,4	125,5	145,4	112,0	128,5	115,4	
1983	138,0	-	135,1	171,1	148,3	106,6	132,6	153,2	134,9	144,0	114,2	
1984	163,0	-	157,0	201,3	175,6	97,7	159,7	181,1	171,4	163,5	137,5	
1984 II	165,4	-	158,3	204,1	174,5	125,8	167,7	178,5	171,6	168,7	139,0	
III	152,7	-	146,8	188,9	168,1	93,1	148,3	173,1	162,6	150,2	126,1	
IV	166,6	-	160,6	195,1	176,2	87,7	162,9	198,7	184,0	161,4	151,6	
1985 I	179,2	-	166,5	229,9	195,6	74,3	167,7	265,7	189,7	178,1	153,5	
II		-	176,5	213,0	198,3		180,3	239,9	189,3	182,0	168,9	
1984 jun	159,2	-	153,2	215,1	169,3	160,2	166,3	170,2	164,1	160,7	124,9	
jul	155,8	-	151,1	181,5	163,5	95,4	154,2	186,3	198,9	154,1	124,1	
aug	141,8	-	135,0	187,0	162,0	108,0	134,3	130,6	117,5	139,4	128,2	
sep	160,5	-	154,3	198,2	178,9	76,0	156,4	202,5	171,3	157,1	125,9	
oct	180,4	-	167,3	222,2	196,3	72,9	170,3	197,0	200,6	175,9	166,2	
nov	173,2	-	161,3	199,1	188,4	104,3	176,7	210,4	150,9	178,0	146,0	
dec	146,2	-	153,0	164,0	143,9	86,0	141,7	188,8	200,6	130,3	142,5	
1985 jan	170,3	-	156,7	228,8	187,9	81,7	162,2	313,2	159,5	169,8	139,0	
feb	172,8	-	159,5	213,5	190,1	65,1	161,8	236,6	171,4	173,5	152,6	
mar	194,3	-	183,3	247,5	208,9	76,0	179,2	247,3	238,1	191,0	168,8	
apr	187,4	-	174,3	171,7	210,2	73,6	178,8	214,1	162,8	180,6	183,7	
mai		-	179,2	213,2	203,9		178,6	245,3	207,9	185,9	173,5	
jun		-	176,1	254,2	180,9		183,5	260,3	197,3	179,5	149,4	
jul		-	178,9	184,6	194,9		193,2	204,6		165,7	175,2	
aug		-		198,6	162,6		154,0	162,8				

AUSFUHR INTRA-EG

EXPORTS INTRA-EC

EXPORTATIONS INTRA-CE

	EUR10	EUR9	UEBL/BLEU	DANMARK	BR DEUTSCHLAND	ΕΛΛΑΔΑ	FRANCE	IRELAND	ITALIA	NEDERLAND	UNITED KINGDOM	
121 - BEARB. WAREN NACH BESCHAFF. SITC 6						MANUF. GOODS BY MATERIAL SITC 6						ARTICLES MANUF. PAR MATIERES CTCI 6
	MIO ECU											
1980	4 610	-	908	59	1 228	44	797	52	559	456	507	
	1980 = 100											
1981	99,1	-	95,3	108,5	100,2	102,7	98,2	107,9	107,4	102,1	90,7	
1982	106,9	-	96,1	114,3	113,2	106,8	100,3	120,4	124,7	110,9	96,3	
1983	113,7	-	104,7	129,0	119,4	128,8	106,4	129,5	137,8	119,6	91,1	
1984	130,8	-	118,1	144,5	136,8	161,5	125,4	142,1	157,6	136,7	107,6	
1984 II	133,9	-	120,9	149,4	138,8	169,4	128,9	140,7	157,4	145,2	111,6	
III	119,7	-	104,4	137,7	130,2	136,7	109,4	128,7	150,3	124,0	95,3	
IV	141,2	-	126,3	147,2	145,1	179,3	137,0	153,1	180,2	140,6	117,7	
1985 I	139,9	-	123,0	145,0	152,0	161,8	135,1	152,7	159,2	150,8	113,7	
II		-	130,0	147,4	152,2		139,8	157,7	172,3	153,6	130,1	
1984 Jun	131,5	-	122,0	148,4	134,7	162,6	128,7	142,0	142,8	149,6	111,1	
Jul	127,2	-	109,4	111,6	135,8	170,2	129,8	132,5	162,1	120,6	98,7	
Aug	100,9	-	81,3	147,6	117,3	83,6	80,2	96,9	126,0	119,6	80,8	
Sep	130,9	-	122,6	153,9	137,4	156,3	118,2	156,7	162,7	131,8	106,4	
Oct	153,9	-	139,0	163,4	161,5	182,0	144,8	168,1	194,9	155,6	124,7	
Nov	142,9	-	125,5	152,5	147,9	197,0	144,6	158,4	163,2	153,4	120,4	
Dec	126,9	-	114,4	125,5	126,0	158,8	121,6	132,8	182,4	112,9	107,9	
1985 Jan	130,8	-	113,2	147,5	147,7	194,8	124,0	146,1	138,6	149,2	97,6	
Feb	134,8	-	118,0	141,1	146,5	140,0	138,1	147,1	153,1	135,0	108,2	
Mar	154,2	-	137,7	146,2	161,8	150,6	143,2	164,8	185,8	168,2	135,1	
Apr	144,7	-	135,3	129,9	151,1	182,0	147,5	148,3	154,8	142,9	130,6	
May		-	127,0	151,8	157,3		132,9	165,1	191,8	170,4	132,4	
Jun		-	127,8	160,5	148,0		138,9	159,7	170,3	147,5	127,2	
Jul		-	118,3	115,4	157,6		147,5	156,4		147,4	135,8	
Aug		-		152,7	124,6		80,4	104,1				
122 - MASCHINEN UND FAHRZEUGE SITC 7						MACHINERY AND TRANSPORT EQUIPMENT SITC 7						MACHINES ET MATERIEL DE TRANSPORT CTCI 7
	MIO ECU											
1980	5 777	-	613	102	2 225	2	992	74	661	355	752	
	1980 = 100											
1981	105,1	-	108,5	101,8	109,3	131,1	101,9	129,9	102,9	109,3	92,1	
1982	121,9	-	122,2	104,2	134,5	160,1	103,6	168,8	122,2	129,1	103,0	
1983	130,8	-	133,5	125,6	139,5	156,6	115,9	206,8	138,7	137,7	105,3	
1984	147,1	-	138,4	125,4	157,2	241,9	129,6	282,9	149,7	161,2	127,7	
1984 II	141,0	-	136,0	123,7	141,7	241,0	128,3	284,4	149,8	168,0	127,1	
III	133,7	-	115,5	112,0	147,5	165,2	109,1	262,9	141,2	144,5	118,2	
IV	167,1	-	157,6	130,5	181,9	310,8	139,5	335,1	167,9	179,6	149,1	
1985 I	168,2	-	160,8	168,1	182,6	216,3	156,8	312,0	158,0	173,3	138,7	
II		-	165,5	162,4	178,5		148,6	312,9	172,8	188,2	154,5	
1984 Jun	128,3	-	104,8	125,9	118,9	180,5	123,1	332,9	143,1	161,7	133,0	
Jul	137,2	-	95,4	90,3	141,1	192,9	135,5	268,8	171,6	142,0	127,6	
Aug	114,0	-	108,1	115,9	128,9	66,0	81,3	189,8	105,5	135,7	107,8	
Sep	149,8	-	143,0	129,7	172,7	236,9	110,6	330,2	146,4	155,9	124,1	
Oct	175,4	-	158,1	138,4	199,9	242,4	142,9	316,7	158,1	192,6	158,0	
Nov	166,4	-	161,6	137,2	176,2	283,4	143,1	330,0	156,1	197,4	153,6	
Dec	159,6	-	153,1	115,8	169,6	406,6	132,5	358,7	189,4	148,8	135,6	
1985 Jan	150,0	-	146,1	163,3	165,2	261,5	138,9	260,8	138,0	156,9	116,9	
Feb	171,0	-	161,8	181,6	186,4	148,5	165,0	280,2	156,3	173,3	140,2	
Mar	183,6	-	174,4	159,5	196,3	238,8	166,3	394,9	179,8	189,6	158,8	
Apr	169,0	-	159,8	164,1	181,8	250,0	158,3	272,2	150,8	189,5	149,5	
May		-	167,1	151,6	185,0		135,6	314,1	192,6	186,7	162,8	
Jun		-	169,5	171,4	168,7		152,0	352,6	174,8	188,4	151,0	
Jul		-	130,8	119,5	172,1		157,9	275,9		166,3	161,6	
Aug		-		151,0	130,4		84,3	221,2				
123 - VERSCH. BEARBEITETE WAREN SITC 8						MISC. MANUFACTURED ARTICLES SITC 8						ARTICLES MANUFACTURES DIVERS CTCI 8
	MIO ECU											
1980	2 267	-	213	45	552	26	307	44	600	202	277	
	1980 = 100											
1981	107,8	-	105,1	113,0	106,2	118,0	103,1	111,5	105,6	106,3	121,7	
1982	117,9	-	113,8	131,5	120,4	149,2	104,4	133,9	123,7	118,8	110,5	
1983	128,3	-	126,6	153,9	127,2	189,7	115,2	164,8	133,8	129,6	117,4	
1984	144,3	-	140,3	175,1	143,8	238,0	127,5	189,9	149,3	146,6	133,9	
1984 II	130,0	-	136,4	166,7	130,0	248,1	117,1	187,4	120,8	142,8	123,9	
III	145,6	-	129,0	168,9	147,7	220,9	125,7	166,1	161,8	139,3	131,4	
IV	153,9	-	153,1	185,3	150,1	258,5	131,5	216,4	158,1	154,9	152,5	
1985 I	160,8	-	148,3	195,2	165,1	251,9	147,6	207,4	168,8	169,3	131,4	
II		-	145,6	182,1	150,4		135,0	206,4	135,1	159,9	149,2	
1984 Jun	125,9	-	134,5	168,3	122,5	214,9	117,8	187,1	115,7	141,6	120,6	
Jul	149,5	-	128,6	134,3	152,7	260,5	143,9	190,9	165,9	124,2	133,9	
Aug	130,8	-	111,0	176,9	136,7	167,7	97,9	119,7	144,9	133,2	129,4	
Sep	156,4	-	147,3	195,5	153,8	234,5	135,5	187,7	174,7	160,3	130,8	
Oct	174,8	-	166,6	195,3	177,6	229,1	148,7	214,6	181,2	177,5	174,1	
Nov	150,2	-	154,0	204,5	141,9	316,0	131,8	235,5	143,1	160,6	154,1	
Dec	136,7	-	138,6	156,1	130,9	230,2	114,0	199,1	150,0	126,5	129,2	
1985 Jan	137,2	-	133,4	182,9	150,7	259,3	127,4	189,5	130,3	145,3	106,0	
Feb	161,7	-	141,4	197,6	162,2	221,2	152,6	200,4	178,0	162,7	132,4	
Mar	183,5	-	170,1	205,1	182,3	275,3	162,9	232,4	197,9	199,8	155,8	
Apr	148,8	-	153,9	166,8	159,9	213,9	145,9	188,8	127,3	164,4	146,2	
May		-	136,8	176,5	154,1		120,8	228,1	136,8	160,8	159,9	
Jun		-	146,0	202,9	137,3		138,3	202,4	141,4	154,6	141,4	
Jul		-	138,3	149,1	182,9		166,2	224,0		152,7	164,2	
Aug		-		187,1	154,5		104,3	130,9				

EINFUHR NACH LAENDERN

IMPORTS BY COUNTRIES

IMPORTATIONS PAR PAYS

	EUR10	EUR9	UEBL/BLEU	DANMARK	BR DEUTSCHLAND	ΕΛΛΑΔΑ	FRANCE	IRELAND	ITALIA	NEDERLAND	UNITED KINGDOM	
124 - INDUSTRIALISIERTE WESTLICHE DRITTLAENDER			WESTERN INDUSTRIALIZED THIRD COUNTRIES						PAYS TIERS INDUSTRIALISES OCCIDENTAUX			
MIO ECU												
1980	11 102,1	-	885,4	417,7	3 040,0	166,5	1 630,2	106,7	1 239,3	892,6	2 723,7	
1980 = 100												
1981	112,2	-	109,9	121,3	110,6	71,5	112,6	141,8	114,3	109,9	114,4	
1982	122,9	-	107,8	127,8	118,9	96,8	125,7	154,6	125,8	122,0	129,2	
1983	131,9	-	116,0	137,9	133,4	105,8	127,0	178,2	128,5	136,0	137,6	
1984	156,2	-	132,1	159,2	153,9	118,1	143,2	225,9	166,5	167,8	165,1	
1984 II	153,0	-	130,9	156,1	150,0	104,1	142,2	212,2	157,3	166,0	164,2	
III	147,3	-	116,7	142,5	146,8	100,2	130,4	224,8	162,5	158,0	158,3	
IV	170,1	-	135,1	179,9	166,0	175,9	162,3	251,9	196,1	173,4	172,8	
1985 I	175,4	-	147,4	186,5	170,4	128,0	169,4	272,8	181,3	191,2	183,4	
II	-	-	141,9	178,0	166,2	-	164,4	261,9	197,7	176,4	190,0	
1984 jun	150,4	-	131,0	148,7	147,0	76,9	144,5	216,6	140,5	155,3	169,1	
jul	146,8	-	118,2	128,6	148,9	97,7	140,3	182,7	161,6	156,8	151,9	
aug	143,4	-	109,8	147,4	143,7	93,4	117,2	273,1	134,7	157,8	166,2	
sep	151,9	-	122,1	151,7	147,9	109,5	133,8	218,7	191,1	159,2	156,7	
oct	182,0	-	142,3	195,7	173,3	185,4	177,1	285,7	188,8	182,3	198,1	
nov	167,9	-	137,8	174,6	168,6	186,0	163,2	246,4	187,0	172,8	164,3	
dec	160,5	-	125,3	169,4	156,2	156,3	146,7	223,8	212,3	165,2	156,1	
1985 jan	172,3	-	152,5	180,3	169,6	136,7	166,4	296,0	157,1	205,7	177,2	
feb	169,4	-	144,9	181,1	163,2	105,6	159,1	255,2	192,2	174,8	176,9	
mar	184,7	-	144,8	198,3	178,3	141,6	182,6	267,3	194,6	193,1	196,1	
apr	180,0	-	145,4	162,5	174,9	104,7	170,0	265,3	190,6	174,4	203,9	
mai	-	-	138,7	182,8	168,8	-	164,1	286,6	201,6	183,7	194,8	
jun	-	-	141,7	188,6	154,9	-	159,2	233,8	200,8	171,0	171,3	
jul	-	-	119,3	152,0	174,7	-	161,2	225,8	-	160,1	184,2	
aug	-	-	-	156,0	147,9	-	119,0	213,4	-	-	-	
125 - DARUNTER: USA			OF WHICH: USA						DONT: USA			
MIO ECU												
1980	3 641,0	-	323,7	75,7	810,8	29,0	576,8	51,5	416,0	404,3	953,2	
1980 = 100												
1981	113,3	-	102,7	150,0	111,1	117,6	113,8	157,5	111,1	115,7	112,9	
1982	123,4	-	107,4	134,0	116,0	123,7	120,9	180,5	118,9	123,6	134,6	
1983	122,6	-	108,6	113,7	117,2	113,3	114,5	216,4	107,5	132,4	135,2	
1984	141,4	-	115,4	110,6	132,2	102,8	124,0	280,8	131,3	154,3	163,7	
1984 II	137,3	-	107,4	111,9	127,7	87,1	121,5	261,8	128,1	156,3	158,0	
III	138,7	-	106,9	109,1	128,3	88,4	116,9	288,4	137,6	145,8	164,8	
IV	150,3	-	117,9	114,4	142,4	134,7	134,4	312,9	142,9	152,9	174,5	
1985 I	169,1	-	132,7	155,0	157,0	135,8	147,9	352,9	148,8	188,9	197,3	
II	-	-	114,5	164,8	147,5	-	139,0	339,3	169,4	160,3	186,6	
1984 jun	136,2	-	107,4	102,2	126,7	79,2	122,3	280,3	111,3	149,5	164,4	
jul	133,7	-	97,5	117,2	126,7	60,0	110,3	213,4	116,2	152,6	165,0	
aug	139,9	-	110,5	108,3	127,6	103,6	123,6	385,0	147,4	137,5	158,4	
sep	142,5	-	112,5	101,9	130,7	101,6	116,8	267,0	149,1	147,4	171,0	
oct	164,1	-	132,6	116,3	148,3	205,0	147,1	369,4	141,9	166,6	198,6	
nov	143,6	-	112,5	121,0	141,7	133,5	133,1	299,6	128,9	140,8	163,3	
dec	143,3	-	108,5	105,8	137,1	65,5	123,0	269,8	157,8	151,1	161,5	
1985 jan	164,9	-	138,4	166,2	150,8	142,3	150,5	377,6	130,9	204,0	182,0	
feb	162,4	-	125,1	114,4	161,1	137,1	140,5	337,2	165,2	163,8	182,8	
mar	180,0	-	134,5	184,5	158,9	128,1	152,8	343,9	150,1	199,0	227,1	
apr	172,7	-	125,4	128,4	156,4	131,8	149,7	336,9	180,3	165,9	212,1	
mai	-	-	107,6	203,0	155,1	-	134,5	376,6	158,8	166,3	186,3	
jun	-	-	110,5	163,0	131,0	-	132,8	304,5	169,0	148,8	161,6	
jul	-	-	81,5	124,6	147,1	-	124,8	278,3	-	136,0	147,0	
aug	-	-	-	106,8	114,9	-	104,0	286,2	-	-	-	
126 - DARUNTER: JAPAN			OF WHICH: JAPAN						DONT: JAPON			
MIO ECU												
1980	1 096,7	-	88,8	24,8	331,1	70,5	149,7	15,0	78,2	87,4	251,3	
1980 = 100												
1981	122,8	-	125,3	166,7	125,6	45,7	123,6	138,4	121,3	110,7	138,8	
1982	135,7	-	103,4	162,7	129,2	76,5	161,1	134,0	118,9	121,5	164,7	
1983	156,3	-	128,5	204,5	155,3	86,9	150,7	155,2	134,0	148,2	195,4	
1984	185,6	-	144,9	250,0	193,7	109,2	157,8	189,2	182,8	191,2	219,5	
1984 II	183,2	-	140,7	238,1	190,3	105,8	165,0	193,5	181,1	181,1	216,7	
III	176,4	-	129,7	243,5	182,9	89,2	145,8	200,7	162,1	170,9	225,1	
IV	202,1	-	136,3	261,1	219,5	179,2	166,2	190,7	215,1	203,8	220,3	
1985 I	201,5	-	169,8	294,0	216,1	109,0	166,8	245,6	213,9	205,5	223,0	
II	-	-	154,5	287,9	213,2	-	187,4	234,4	211,9	209,8	247,9	
1984 jun	173,2	-	134,9	222,6	182,2	53,8	147,1	161,6	148,6	196,3	219,4	
jul	168,5	-	124,2	199,8	178,5	106,7	155,1	155,1	167,8	159,7	196,6	
aug	182,8	-	135,2	307,3	194,2	44,3	127,0	210,0	136,6	170,0	261,5	
sep	177,8	-	129,8	223,3	176,0	116,4	154,4	237,0	181,9	183,0	217,1	
oct	217,0	-	149,3	288,3	223,2	155,0	184,6	198,5	212,1	215,0	266,0	
nov	208,1	-	131,1	279,0	225,3	239,3	173,2	190,7	187,3	219,5	221,1	
dec	181,1	-	128,7	215,9	209,9	143,2	140,9	182,9	245,9	176,8	173,9	
1985 jan	204,5	-	158,9	287,7	217,2	107,7	167,0	311,6	182,5	202,0	246,4	
feb	181,5	-	161,7	304,4	196,3	73,5	151,6	191,7	222,8	195,6	186,4	
mar	218,5	-	188,7	289,9	234,7	145,7	181,8	233,3	236,5	218,9	236,3	
apr	213,5	-	175,7	286,2	227,2	56,1	192,1	229,4	210,9	179,6	270,1	
mai	-	-	158,8	310,2	225,1	-	185,5	264,4	214,6	230,8	249,3	
jun	-	-	129,1	267,3	187,2	-	184,7	209,4	210,2	219,0	224,1	
jul	-	-	132,5	237,7	219,6	-	172,4	215,0	-	198,6	265,8	
aug	-	-	-	323,0	197,2	-	137,2	183,1	-	-	-	

EINFUHR NACH LAENDERN

IMPORTS BY COUNTRIES

IMPORTATIONS PAR PAYS

	EUR10	EUR9	UEBL/BLEU	DANMARK	BR DEUTSCHLAND	ΕΛΛΑΔΑ	FRANCE	IRELAND	ITALIA	NEDERLAND	UNITED KINGDOM	
127 - ENTWICKLUNGSLAENDER			DEVELOPING COUNTRIES						PAYS EN VOIE DE DEVELOPPEMENT			
MIO ECU												
1980	9 739,5	-	675,4	113,7	2 262,8	176,0	2 171,7	49,5	1 725,8	1 134,5	1 430,0	
1980 = 100												
1981	110,8	-	113,0	109,8	103,3	86,4	113,2	70,7	129,1	107,0	103,4	
1982	110,3	-	113,2	124,8	104,0	141,5	113,4	67,1	128,1	94,5	102,0	
1983	104,6	-	93,6	128,2	99,3	137,1	99,8	68,2	126,0	99,3	98,5	
1984	115,6	-	100,8	148,4	109,9	142,3	106,3	90,0	132,8	123,7	113,6	
1984 II	114,0	-	107,5	152,1	110,0	90,9	109,5	82,3	126,3	122,6	109,4	
III	113,1	-	96,7	149,6	113,1	77,1	99,8	82,3	129,0	126,0	114,2	
IV	120,7	-	94,5	146,1	106,0	312,4	106,8	106,2	141,3	123,0	125,8	
1985 I	132,8	-	103,4	158,7	119,5	102,7	115,4	106,4	177,2	146,8	132,3	
II	-	-	92,0	154,0	110,8	-	105,7	86,1	155,3	119,8	115,7	
1984 jun	117,0	-	103,4	157,7	112,1	121,0	121,9	71,1	119,5	126,8	110,8	
jul	111,5	-	100,1	139,5	121,7	157,1	98,0	71,3	117,2	120,7	100,5	
aug	115,4	-	90,5	178,1	110,6	50,1	99,6	103,4	140,3	125,9	123,8	
sep	112,4	-	99,7	131,3	107,1	24,3	101,6	72,1	129,5	131,6	118,3	
oct	117,3	-	106,6	176,3	111,2	55,6	99,3	107,4	125,0	135,8	138,6	
nov	117,0	-	102,9	142,5	108,8	70,4	105,8	133,0	134,9	125,3	128,9	
dec	127,8	-	73,9	119,5	97,9	811,2	115,2	78,3	164,0	107,9	109,8	
1985 jan	134,0	-	111,0	181,5	120,0	116,8	112,9	118,3	175,0	142,8	141,4	
feb	128,5	-	108,6	145,0	119,2	78,1	115,6	112,6	176,9	141,6	108,6	
mar	136,1	-	90,6	149,7	119,3	113,3	117,8	88,3	179,6	155,8	146,8	
apr	122,2	-	92,3	114,6	114,0	118,7	119,8	102,5	155,4	108,9	125,2	
mai	-	-	93,9	150,7	111,2	-	108,9	89,6	162,9	129,9	114,8	
jun	-	-	89,8	196,5	107,1	-	88,4	66,1	147,6	120,4	107,0	
jul	-	-	78,4	139,7	116,3	-	99,6	62,7	-	130,7	112,4	
aug	-	-	-	144,6	119,1	-	84,8	64,9	-	-	-	
128 - DARUNTER: AKP (60)			OF WHICH: ACP (60)						DONT: ACP (60)			
MIO ECU												
1980	1 590,9	-	138,8	16,4	364,0	8,7	409,6	6,7	187,5	259,5	199,7	
1980 = 100												
1981	85,3	-	97,5	101,6	75,5	211,1	81,5	70,3	101,4	78,2	90,2	
1982	93,0	-	108,7	111,0	89,1	106,7	97,6	82,9	109,2	55,1	112,0	
1983	103,9	-	109,4	98,8	97,4	118,8	107,8	107,6	132,4	65,7	126,9	
1984	130,2	-	149,9	90,7	126,1	183,2	131,4	172,2	144,2	86,0	165,1	
1984 II	130,6	-	167,6	136,6	129,4	159,9	130,3	210,2	126,2	87,2	163,3	
III	117,5	-	122,4	73,8	119,5	139,2	110,5	124,9	138,2	79,2	157,4	
IV	139,0	-	138,8	83,7	130,6	314,2	132,6	167,7	158,6	98,7	197,2	
1985 I	169,7	-	171,9	62,9	147,5	126,5	162,2	231,4	244,7	118,9	228,3	
II	-	-	144,8	118,8	131,3	-	142,8	190,9	193,3	74,9	196,7	
1984 jun	139,2	-	162,8	211,1	148,1	218,2	141,2	160,7	135,5	84,5	166,6	
jul	125,3	-	108,7	63,1	145,2	188,0	122,5	63,1	118,5	94,5	144,4	
aug	105,3	-	106,1	57,4	106,4	124,9	93,1	190,9	143,5	53,6	159,4	
sep	121,8	-	133,8	100,9	107,0	104,9	115,8	120,8	152,7	89,5	168,6	
oct	129,7	-	156,4	158,0	120,7	198,9	115,0	207,6	134,3	111,5	169,1	
nov	142,3	-	135,1	55,3	140,4	302,5	142,2	175,7	139,5	106,9	198,8	
dec	144,9	-	124,8	37,9	130,6	441,2	140,7	119,7	202,1	77,7	223,5	
1985 jan	168,6	-	191,1	47,2	132,3	162,4	162,7	217,1	196,1	132,8	260,1	
feb	175,1	-	202,3	56,7	155,4	104,0	169,4	311,6	273,4	126,1	183,2	
mar	165,5	-	122,1	84,9	154,8	113,0	154,5	165,4	284,5	97,7	241,7	
apr	158,7	-	177,5	40,9	149,4	194,0	180,6	235,4	163,9	67,6	236,8	
mai	-	-	123,4	102,3	125,5	-	147,4	222,1	261,2	83,0	171,7	
jun	-	-	133,5	213,2	118,8	-	100,3	115,1	154,9	74,2	181,6	
jul	-	-	106,6	74,7	130,1	-	120,8	91,4	-	96,0	154,0	
aug	-	-	-	68,8	83,5	-	81,3	136,1	-	-	-	
129 - STAATSHANDELSLAENDER			COUNTRIES WITH STATE-TRADE						PAYS A COMMERCE D'ETAT			
MIO ECU												
1980	1 830,4	-	112,7	64,7	571,0	39,7	320,4	8,6	351,8	152,7	208,8	
1980 = 100												
1981	113,0	-	110,2	80,7	110,9	116,4	117,4	101,2	111,0	146,6	102,2	
1982	132,4	-	153,1	101,2	129,9	120,6	112,2	135,1	138,0	201,2	111,2	
1983	142,1	-	161,8	109,7	141,8	125,4	119,7	144,7	153,1	206,3	114,2	
1984	176,0	-	231,6	149,8	169,4	223,9	127,4	177,0	199,9	239,9	150,5	
1984 II	159,5	-	226,8	128,8	163,4	143,1	112,6	172,5	169,4	210,7	142,1	
III	178,0	-	259,0	169,2	167,8	125,8	115,7	159,4	203,9	279,9	153,1	
IV	204,5	-	274,6	163,6	185,4	520,4	137,7	207,0	240,6	247,8	181,7	
1985 I	147,7	-	178,5	168,7	154,1	123,8	86,9	190,0	156,8	187,5	158,9	
II	-	-	142,8	140,9	165,9	-	142,9	187,3	166,8	276,6	138,0	
1984 jun	162,6	-	220,5	141,5	165,0	145,0	125,1	164,7	155,2	252,7	138,5	
jul	164,7	-	245,5	125,3	161,6	172,7	142,2	177,3	165,5	241,4	116,6	
aug	176,6	-	254,2	155,1	175,6	123,3	114,1	179,4	197,4	214,1	187,7	
sep	192,8	-	277,4	227,0	166,2	81,4	90,8	121,4	248,8	384,3	155,2	
oct	217,8	-	270,0	165,0	203,0	178,5	183,4	233,3	247,9	284,7	199,9	
nov	193,9	-	332,6	165,8	168,1	166,6	112,7	198,9	251,6	284,3	164,8	
dec	202,0	-	221,2	140,1	185,1	1 216,2	117,0	189,0	222,5	174,4	180,3	
1985 jan	166,5	-	228,8	157,0	169,6	136,5	101,1	223,4	167,3	249,6	168,9	
feb	138,3	-	158,8	154,6	138,8	119,4	83,7	180,2	164,4	147,9	155,4	
mar	138,4	-	148,0	194,4	153,9	115,5	75,8	166,3	138,9	164,9	152,3	
apr	154,5	-	143,0	147,5	163,3	127,6	144,2	190,9	138,1	222,2	136,6	
mai	-	-	150,1	144,5	184,0	-	145,9	172,8	183,0	305,9	141,9	
jun	-	-	135,2	130,7	150,4	-	138,6	198,1	179,3	301,6	135,6	
jul	-	-	164,3	101,2	192,7	-	187,5	191,8	-	350,7	145,6	
aug	-	-	-	145,3	165,0	-	149,4	162,6	-	-	-	

AUSFUHR NACH LAENDERN

EXPORTS BY COUNTRIES

EXPORTATIONS PAR PAYS

	EUR10	EUR9	UEBL/BLEU	DANMARK	BR DEUTSCHLAND	ΕΛΛΑΔΑ	FRANCE	IRELAND	ITALIA	NEREDLAND	UNITED KINGDOM	
130 - INDUSTRIALISIERTE WESTLICHE DRITTLAENDER			WESTERN INDUSTRIALIZED THIRD COUNTRIES						PAYS TIERS INDUSTRIALISES OCCIDENTAUX			
MIO ECU												
1980	9 593,3	-	538,8	351,6	3 490,4	38,3	1 317,3	65,4	1 039,9	553,2	2 198,4	
1980 = 100												
1981	117,1	-	112,5	123,0	113,1	128,8	120,7	139,2	124,8	118,1	116,8	
1982	129,8	-	120,6	129,8	127,7	163,4	123,3	179,1	140,6	133,4	131,4	
1983	141,4	-	136,3	151,9	140,4	138,8	138,7	235,2	161,2	149,9	130,2	
1984	175,7	-	164,9	192,3	173,8	228,9	174,6	329,2	207,8	190,6	155,0	
1984 II	166,9	-	164,4	186,2	161,4	247,9	177,3	332,7	179,8	191,6	148,4	
III	170,4	-	154,0	186,9	170,6	163,5	161,4	326,5	214,0	179,8	149,4	
IV	199,4	-	179,7	215,3	197,6	271,7	197,1	365,4	250,1	211,2	172,8	
1985 I	189,5	-	178,3	227,7	193,5	247,8	192,5	374,4	229,3	201,5	149,5	
II	-	-	189,0	213,7	197,4	-	218,5	405,4	233,9	217,5	186,8	
1984 jun	159,5	-	160,0	181,6	147,8	165,6	172,8	368,5	169,3	173,6	151,7	
jul	173,0	-	164,0	152,7	169,2	154,7	192,2	348,5	222,6	174,4	144,3	
aug	165,9	-	131,7	196,8	171,5	154,2	131,4	221,3	195,4	176,4	163,0	
sep	172,4	-	166,2	211,2	171,2	181,6	160,8	409,5	224,0	188,5	140,8	
oct	206,0	-	185,3	221,0	204,9	243,3	208,3	370,1	243,5	226,5	180,7	
nov	199,5	-	177,8	225,4	201,4	263,4	195,7	344,1	209,1	229,6	182,3	
dec	192,8	-	175,9	199,5	186,5	308,5	187,4	382,0	297,9	177,3	155,5	
1985 jan	175,7	-	175,3	206,1	181,6	274,2	165,8	307,5	211,3	188,7	141,8	
feb	182,5	-	177,9	233,1	182,3	192,6	184,3	364,7	227,5	195,9	144,7	
mar	210,2	-	181,5	244,0	216,6	276,6	227,4	451,0	249,0	220,0	162,0	
apr	204,1	-	181,2	197,7	198,6	219,0	226,3	349,2	223,5	216,9	189,2	
mai	-	-	203,4	207,6	208,5	-	216,7	428,7	242,8	224,6	198,6	
jun	-	-	182,6	235,8	185,3	-	212,5	438,2	235,4	211,0	172,6	
jul	-	-	167,5	184,6	213,7	-	213,6	371,6	-	208,3	194,1	
aug	-	-	-	220,6	178,5	-	145,3	303,8	-	-	-	
131 - DARUNTER: USA			OF WHICH: USA						DONT: USA			
MIO ECU												
1980	2 228,7	-	127,6	46,3	709,1	17,6	295,2	26,7	248,6	111,0	646,6	
1980 = 100												
1981	138,9	-	136,2	141,5	121,7	159,1	141,7	137,1	154,8	150,5	148,1	
1982	160,4	-	152,4	172,1	139,2	182,7	150,6	183,7	177,6	165,0	179,9	
1983	188,0	-	195,5	240,6	170,2	147,4	182,2	243,6	211,4	233,5	186,9	
1984	263,1	-	260,6	344,7	246,0	242,0	271,0	372,6	341,3	323,1	228,4	
1984 II	238,7	-	258,6	302,0	209,2	278,9	264,9	386,8	273,4	326,6	214,9	
III	261,8	-	249,8	325,8	248,3	137,2	260,0	367,0	368,9	302,0	226,2	
IV	314,0	-	286,3	435,3	297,5	270,9	323,9	431,0	429,3	356,8	268,8	
1985 I	281,5	-	294,3	430,2	284,1	219,6	293,8	389,8	388,9	335,3	206,4	
II	-	-	316,7	369,3	290,2	-	367,8	427,8	407,6	374,4	292,5	
1984 jun	226,7	-	264,5	311,7	187,0	173,1	255,7	411,4	260,9	289,8	213,4	
jul	255,5	-	274,2	276,2	232,3	125,8	298,3	403,9	367,7	282,1	205,9	
aug	264,5	-	208,6	328,2	269,9	146,4	227,0	233,6	341,5	297,6	251,5	
sep	265,4	-	266,7	373,1	242,7	139,4	254,5	463,6	397,6	326,4	221,4	
oct	317,8	-	306,4	401,9	286,0	250,6	335,2	459,9	420,1	381,4	286,7	
nov	314,8	-	280,8	432,2	315,5	257,7	325,3	440,6	339,7	401,0	279,5	
dec	309,2	-	271,7	471,9	291,1	304,4	311,0	392,4	528,0	287,8	240,3	
1985 jan	261,1	-	290,0	359,5	268,0	266,1	226,4	335,7	387,6	301,0	198,0	
feb	269,4	-	303,6	420,2	267,1	159,9	289,8	396,6	371,2	307,9	197,1	
mar	313,9	-	289,4	510,8	317,3	232,6	365,2	437,0	408,0	397,1	224,0	
apr	321,2	-	281,3	320,0	290,5	244,6	412,2	401,7	405,0	390,9	276,0	
mai	-	-	364,4	397,5	315,1	-	360,5	473,7	419,5	380,5	325,2	
jun	-	-	304,5	390,4	265,0	-	330,6	407,9	398,4	351,6	276,5	
jul	-	-	270,6	348,0	331,0	-	328,6	458,3	-	418,9	297,5	
aug	-	-	-	383,6	251,5	-	227,3	372,6	-	-	-	
132 - DARUNTER: JAPAN			OF WHICH: JAPAN						DONT: JAPON			
MIO ECU												
1980	382,1	-	18,9	17,1	131,1	1,5	65,8	2,4	42,5	19,8	83,0	
1980 = 100												
1981	122,2	-	128,0	196,0	120,6	116,8	114,1	204,7	118,5	127,1	111,8	
1982	137,8	-	146,9	124,0	138,3	146,2	139,6	364,1	158,5	133,1	120,1	
1983	159,2	-	182,6	159,0	157,0	159,8	154,2	753,8	174,5	159,0	136,5	
1984	195,5	-	244,4	277,0	196,6	376,2	165,4	721,8	211,2	221,4	156,9	
1984 II	188,1	-	243,3	264,0	183,4	471,8	172,5	682,2	178,3	224,2	156,4	
III	196,9	-	241,2	288,7	186,6	214,5	182,0	775,0	236,5	206,1	156,4	
IV	209,7	-	266,5	277,8	224,2	165,3	165,5	627,6	234,9	254,7	159,9	
1985 I	228,9	-	261,6	313,9	220,5	400,1	264,7	798,7	243,7	205,6	167,2	
II	-	-	285,4	353,5	217,3	-	187,9	767,6	217,7	230,7	169,6	
1984 jun	171,8	-	220,8	226,4	165,9	283,7	160,9	702,6	157,6	205,3	149,2	
jul	211,1	-	301,0	208,9	186,9	47,9	257,7	932,2	220,8	246,1	161,3	
aug	188,2	-	151,4	283,0	182,4	246,0	133,5	684,8	222,4	182,9	198,0	
sep	191,3	-	271,2	374,2	190,6	349,6	154,9	707,8	266,2	189,4	109,7	
oct	220,6	-	220,6	325,4	228,4	135,3	186,0	698,7	251,0	235,8	182,5	
nov	200,2	-	284,8	227,5	214,7	235,9	145,2	459,9	195,4	286,1	170,0	
dec	208,2	-	294,1	280,7	229,5	124,7	165,4	724,3	258,3	242,2	127,1	
1985 jan	214,2	-	227,5	292,1	204,5	197,9	268,2	639,6	194,4	187,0	172,2	
feb	205,5	-	309,7	329,6	201,4	61,4	157,1	859,4	255,3	222,8	155,0	
mar	267,0	-	247,7	319,9	255,5	941,1	368,8	897,2	281,2	206,9	174,4	
apr	210,7	-	294,5	294,9	208,7	358,9	170,5	831,6	224,5	235,7	175,7	
mai	-	-	304,8	369,4	224,7	-	173,1	684,1	223,4	208,5	163,6	
jun	-	-	256,9	396,1	218,6	-	220,1	787,1	205,3	247,8	169,5	
jul	-	-	261,2	350,5	273,3	-	200,9	722,3	-	245,1	195,6	
aug	-	-	-	308,5	208,1	-	176,3	537,6	-	-	-	

AUSFUHR NACH LAENDERN

EXPORTS BY COUNTRIES

EXPORTATIONS PAR PAYS

	EUR10	EUR9	UEBL/BLEU	DANMARK	BR DEUTSCHLAND	ΕΛΛΑΔΑ	FRANCE	IRELAND	ITALIA	NEDERLAND	UNITED KINGDOM	
133 - ENTWICKLUNGSLAENDER			DEVELOPING COUNTRIES						PAYS EN VOIE DE DEVELOPPEMENT			
MIO ECU												
1980	7 041,5	-	422,4	113,0	1 702,2	90,8	1 557,1	48,5	1 094,6	488,8	1 524,2	
1980 = 100												
1981	132,4	-	117,6	156,7	137,4	114,5	128,9	145,0	150,0	121,8	124,3	
1982	138,5	-	121,0	153,8	149,4	112,7	136,7	148,4	147,4	127,8	130,3	
1983	137,5	-	130,8	179,7	144,6	124,0	136,9	151,9	149,0	131,3	122,8	
1984	145,8	-	154,9	198,3	147,4	124,1	152,0	171,0	155,1	143,3	125,8	
1984 II	138,8	-	145,8	197,1	143,3	132,5	151,7	177,5	135,5	138,9	116,0	
III	138,9	-	139,0	192,9	137,4	112,3	150,7	175,6	153,5	125,2	118,7	
IV	162,3	-	181,3	232,9	158,0	143,4	169,4	194,4	172,2	165,9	141,1	
1985 I	150,0	-	165,3	171,8	151,3	128,5	147,8	216,7	161,9	158,6	132,8	
II	-	-	166,0	220,3	139,7	-	152,1	218,2	149,0	142,7	131,0	
1984 jun	135,6	-	157,3	195,5	132,4	98,6	151,9	157,0	130,7	131,7	118,1	
jul	149,3	-	137,6	207,4	144,9	114,9	158,0	181,3	196,0	127,7	118,7	
aug	135,3	-	118,6	201,7	142,2	103,7	149,2	167,0	127,1	114,7	126,4	
sep	132,0	-	160,8	169,6	125,2	118,3	144,8	178,6	137,4	133,2	111,1	
oct	164,0	-	173,5	215,3	166,3	119,0	161,1	221,8	164,8	174,5	154,7	
nov	154,7	-	166,2	239,0	153,5	194,8	158,6	177,9	137,5	177,1	144,4	
dec	168,2	-	204,1	244,3	154,1	116,5	188,4	183,7	214,3	146,1	124,2	
1985 jan	146,2	-	170,4	166,6	149,4	159,9	132,6	203,4	156,2	174,9	129,2	
feb	142,7	-	157,3	176,1	142,1	97,5	141,8	229,1	155,1	145,5	128,0	
mar	161,1	-	168,3	172,7	162,5	128,1	168,9	217,6	174,2	155,4	141,2	
apr	144,9	-	168,0	135,1	141,6	98,1	157,4	190,0	143,9	138,9	134,1	
mai	-	-	172,8	160,6	144,2	-	147,7	257,4	149,8	148,8	133,5	
jun	-	-	157,3	365,4	133,4	-	151,0	207,2	153,2	140,5	125,4	
jul	-	-	152,8	200,1	161,5	-	153,3	198,1	-	147,7	139,7	
aug	-	-	-	155,7	142,6	-	117,0	159,3	-	-	-	
134 - DARUNTER: AKP (60)			OF WHICH: ACP (60)						DONT : ACP (60)			
MIO ECU												
1980	1 313,9	-	82,2	15,1	215,0	5,6	387,0	7,6	115,3	110,0	376,1	
1980 = 100												
1981	117,7	-	105,5	177,3	130,9	137,7	116,5	132,2	120,6	101,3	114,9	
1982	115,5	-	100,0	172,7	116,3	117,3	126,2	154,8	129,2	110,5	101,5	
1983	100,8	-	98,5	151,5	87,6	113,5	116,2	159,5	117,5	100,2	84,6	
1984	103,8	-	112,4	219,9	84,2	82,4	122,8	143,1	122,6	87,6	87,4	
1984 II	91,6	-	104,9	217,8	82,3	83,5	108,5	142,0	105,4	88,5	67,2	
III	101,7	-	95,4	184,3	82,4	54,6	123,7	115,7	110,8	75,5	93,6	
IV	128,6	-	128,1	343,4	91,4	107,0	159,1	228,4	156,9	101,4	107,7	
1985 I	115,6	-	114,9	139,5	110,4	128,8	109,7	342,4	138,7	120,4	110,6	
II	-	-	112,6	214,2	90,8	-	118,4	171,8	122,5	98,2	91,7	
1984 jun	95,5	-	128,4	143,2	71,1	56,4	122,1	112,6	105,8	88,7	71,9	
jul	101,0	-	84,2	148,2	84,9	72,6	129,4	55,5	114,2	75,6	87,7	
aug	92,1	-	93,8	290,4	85,5	30,8	108,9	196,9	80,4	71,5	78,7	
sep	112,1	-	108,3	114,3	76,9	60,5	132,7	94,5	137,7	79,4	114,6	
oct	123,9	-	116,8	279,1	82,7	75,2	133,1	310,4	144,2	94,7	132,6	
nov	109,8	-	117,8	253,5	83,5	101,6	126,8	119,5	91,0	109,2	105,8	
dec	152,2	-	149,8	497,7	108,1	144,2	217,4	255,3	235,6	100,3	84,6	
1985 jan	114,1	-	119,2	139,4	106,5	151,3	106,5	337,1	119,0	125,3	114,4	
feb	109,5	-	106,8	164,5	100,5	80,6	111,9	491,9	140,4	121,2	90,4	
mar	123,2	-	118,9	114,6	124,2	154,6	110,7	198,3	156,6	114,8	127,1	
apr	105,6	-	99,9	102,7	89,7	91,5	125,4	105,5	121,3	97,6	93,4	
mai	-	-	113,6	132,8	98,9	-	116,2	197,8	125,1	109,3	88,3	
jun	-	-	124,3	407,2	83,9	-	113,7	212,0	121,0	87,9	93,4	
jul	-	-	100,6	216,9	103,9	-	130,5	327,3	-	101,0	82,0	
aug	-	-	-	158,5	103,9	-	96,7	156,4	-	-	-	
135 - STAATSHANDELSLAENDER			COUNTRIES WITH STATE-TRADE						PAYS A COMMERCE D'ETAT			
MIO ECU												
1980	1 594,1	-	86,6	27,7	646,9	36,5	317,2	6,6	187,4	98,0	187,2	
1980 = 100												
1981	103,9	-	108,9	90,4	101,3	80,9	105,7	104,5	116,5	117,3	94,5	
1982	104,1	-	111,2	118,4	112,2	84,4	88,4	119,4	125,7	98,0	82,3	
1983	123,9	-	147,3	102,8	129,3	85,9	117,3	157,9	153,2	120,4	87,1	
1984	133,3	-	149,8	142,3	135,6	90,4	114,8	129,9	171,8	116,0	127,0	
1984 II	128,8	-	150,0	108,9	131,8	116,4	108,8	151,8	147,8	106,8	139,9	
III	129,5	-	142,7	139,6	135,5	85,0	105,2	113,0	174,3	106,7	118,7	
IV	154,6	-	167,8	184,2	154,6	65,2	134,8	179,8	222,8	135,3	136,4	
1985 I	143,6	-	183,6	149,4	143,8	139,3	132,5	123,8	179,5	134,2	113,1	
II	-	-	171,8	215,0	158,0	-	176,4	152,6	210,6	147,0	142,3	
1984 jun	131,3	-	145,4	126,3	131,9	97,7	85,5	202,4	148,3	105,1	202,0	
jul	125,0	-	129,0	114,5	138,0	86,1	93,1	92,2	177,9	97,2	104,6	
aug	136,7	-	145,9	148,6	143,2	75,7	108,3	71,6	178,0	118,8	138,2	
sep	126,9	-	153,2	155,9	125,4	93,3	114,3	175,2	167,0	104,3	113,4	
oct	143,1	-	189,6	128,1	135,3	63,1	141,2	94,2	187,4	119,7	139,1	
nov	147,3	-	161,5	247,7	150,1	69,8	137,3	267,5	149,5	148,6	141,1	
dec	173,5	-	152,3	177,0	178,4	62,7	126,0	177,9	331,5	137,6	129,0	
1985 jan	132,7	-	167,6	105,0	136,4	136,2	110,9	63,6	171,8	125,8	110,9	
feb	132,0	-	183,4	150,3	128,4	143,5	124,1	167,2	161,6	125,9	101,3	
mar	166,2	-	199,7	192,9	166,7	138,1	162,4	140,7	205,1	151,0	127,1	
apr	155,1	-	185,5	124,7	145,7	93,1	174,2	91,7	202,8	110,9	135,6	
mai	-	-	164,2	227,4	177,1	-	155,8	258,5	196,4	175,5	158,5	
jun	-	-	165,5	292,8	151,4	-	199,3	107,4	232,6	154,5	132,9	
jul	-	-	147,6	159,1	204,3	-	115,6	163,4	-	137,6	153,7	
aug	-	-	-	109,5	161,8	-	93,3	140,7	-	-	-	

VERBRAUCHERPREISE

CONSUMER PRICES

PRIX A LA CONSOMMATION

	EUR10	BELGIQUE BELGIË	DANMARK	BR DEUTSCHLAND	ΕΛΛΑΔΑ	FRANCE	IRELAND	ITALIA	LUXEMBOURG	NEREDLAND	UNITED KINGDOM
136 - GESAMTINDEX											
GENERAL INDEX											
EUR 10 = 100											
1980	100,0	4,0	1,9	25,6	2,2	22,5	0,8	18,9	0,1	5,4	18,6
1980 = 100											
1981	111,7	107,6	111,7	106,3	124,5	113,4	120,4	117,8	108,1	106,7	111,9
1982	123,0	117,0	123,0	111,9	150,5	126,8	141,1	137,2	118,2	112,8	121,5
1983	132,4	126,0	131,5	115,6	181,4	139,0	155,8	157,3	128,4	115,9	127,1
1984	140,7	134,0	139,8	118,4	214,6	149,2	169,2	174,3	135,7	119,6	133,4
1984 III	141,4	134,9	140,6	118,3	216,1	150,6	170,9	175,5	137,1	119,6	134,2
IV	143,4	136,1	142,7	119,2	228,1	152,7	172,1	179,7	138,6	120,9	135,9
1985 I	145,7	138,6	144,5	120,5	238,4	154,8	175,3	184,9	140,0	121,2	137,6
II	148,5	140,4	146,7	121,2	249,1	157,6	177,6	189,3	142,2	122,4	142,3
III	149,2	141,4	146,5	120,9	255,5	159,1	180,2	191,4	142,8	122,4	142,7
1984 jul	140,8	134,5	139,9	118,4	214,9	149,8	-	174,4	136,8	119,3	133,3
aug	141,3	135,0	140,5	118,2	213,7	150,6	170,9	175,3	137,1	119,4	134,5
sep	142,0	135,4	141,5	118,3	219,9	151,3	-	176,7	137,3	120,0	134,8
oct	143,0	136,0	142,1	119,0	225,3	152,3	-	178,4	138,3	120,9	135,6
nov	143,5	136,1	143,1	119,2	227,8	152,8	172,1	179,8	138,7	121,0	136,1
dec	143,8	136,4	142,8	119,3	231,1	153,1	-	180,9	138,7	120,9	135,9
1985 jan	144,7	137,2	143,5	120,0	236,4	153,9	-	182,9	139,1	120,6	136,4
feb	145,7	138,7	144,4	120,5	236,0	154,7	175,3	185,1	140,0	121,0	137,5
mar	146,7	139,8	145,5	120,9	242,7	155,8	-	186,6	140,7	121,9	138,8
apr	148,0	140,3	146,0	121,1	246,5	156,9	-	188,0	142,0	122,4	141,8
mai	148,5	140,5	147,0	121,2	248,2	157,7	177,6	189,4	142,1	122,5	142,4
jun	149,0	140,5	147,0	121,3	252,7	158,3	-	190,4	142,4	122,4	142,7
jul	149,1	141,3	146,4	121,1	250,9	158,9	-	190,8	143,2	122,2	142,5
aug	149,1	141,3	146,2	120,7	251,6	159,1	180,2	191,3	142,7	122,2	142,9
sep	149,5	141,5	146,9	120,9	264,1	159,3	-	192,0	142,7	122,8	142,8
137 - NAHRUNGSMITTEL											
FOOD EXCL. DRINKS AND											
MEALS OUT											
PRODUITS ALIMENTAIRES											
SANS REPAS ET BOISSONS A L'EXT.											
EUR 10 = 100											
1980	100,0	3,7	1,7	19,9	4,1	21,5	1,1	27,0	0,1	4,4	16,4
1980 = 100											
1981	111,7	105,4	112,3	105,3	130,1	113,9	114,2	116,1	107,1	105,7	108,5
1982	123,9	115,6	123,7	110,3	157,5	128,3	128,0	133,8	119,6	111,7	117,0
1983	132,6	125,4	130,3	112,1	186,1	140,3	137,3	149,5	129,3	111,8	120,7
1984	142,1	134,9	141,8	114,2	219,9	151,7	151,1	163,2	138,4	115,2	127,4
1984 III	142,9	136,7	143,0	113,8	221,2	152,9	153,0	164,5	139,9	115,0	127,7
IV	143,8	135,6	144,0	112,5	231,9	154,6	151,1	167,2	140,4	115,5	127,7
1985 I	146,7	138,3	146,3	114,9	246,4	155,8	153,5	171,8	141,2	115,8	130,1
II	149,8	140,8	148,3	116,6	257,7	158,4	154,4	176,8	142,8	117,2	132,6
III	-	-	-	-	-	-	157,2	-	-	-	-
1984 jul	143,0	136,3	142,0	115,4	218,7	152,0	-	164,0	139,5	115,1	128,4
aug	142,8	137,4	143,0	113,7	221,7	152,9	153,0	164,1	140,2	115,1	127,7
sep	142,8	136,4	144,0	112,3	223,2	153,8	-	165,3	140,0	114,8	127,0
oct	143,4	136,0	144,0	112,3	227,2	154,6	-	166,3	140,7	115,4	127,5
nov	143,8	135,2	144,0	112,5	232,1	154,7	151,1	167,2	140,6	115,6	127,6
dec	144,2	135,5	144,0	112,6	236,5	154,5	-	168,1	139,9	115,4	128,0
1985 jan	145,4	136,7	145,0	113,8	242,1	154,9	-	169,9	140,5	115,2	129,2
feb	146,7	138,0	147,0	115,2	245,1	155,7	153,5	172,0	141,4	115,5	129,9
mar	148,0	140,0	147,0	115,8	252,1	156,7	-	173,5	141,6	116,7	131,1
apr	149,2	141,1	148,0	116,7	255,8	157,6	-	175,1	142,3	117,3	132,4
mai	149,8	140,9	148,0	116,8	256,2	158,5	154,4	176,7	143,0	117,4	132,6
jun	150,4	140,3	149,0	116,2	261,0	159,2	-	178,7	143,2	116,9	132,9
jul	149,7	139,9	148,0	115,0	251,9	159,7	-	179,1	144,8	116,5	131,0
aug	149,4	139,7	148,0	112,9	260,6	160,2	157,2	179,1	145,0	115,6	131,0
sep	-	-	-	-	-	-	-	-	-	-	-
138 - GETRAENKE (ZU HAUSE),TABAK											
DRINKS (HOME CONSUMPTION)											
TOBACCO											
BOISSONS (A DOMICILE)ET TABAC											
EUR 10 = 100											
1980	100,0	3,3	3,2	25,3	2,6	17,7	3,2	16,9	0,1	5,2	22,4
1980 = 100											
1981	112,9	109,6	105,5	103,5	115,5	114,4	130,4	117,9	111,2	105,3	119,0
1982	129,3	119,9	111,6	114,8	142,2	131,8	161,5	145,8	125,4	110,7	134,1
1983	140,9	131,0	127,2	120,4	169,8	143,9	185,6	168,8	136,9	112,8	143,8
1984	148,9	138,8	136,7	120,0	202,6	151,5	198,7	183,2	146,7	121,8	154,5
1984 II	149,3	137,9	135,3	119,9	201,7	154,7	-	182,2	145,7	122,5	155,0
III	149,4	139,6	138,0	120,0	204,4	151,6	201,4	183,3	145,9	122,3	156,3
IV	150,6	141,8	139,7	120,1	207,6	152,1	195,9	187,0	146,5	123,2	158,4
1985 I	152,9	143,6	141,0	120,4	219,0	153,1	208,5	193,4	148,1	124,8	160,0
II	155,2	145,2	141,0	120,7	231,6	156,3	210,1	195,4	151,6	124,9	165,3
III	-	-	-	-	-	-	210,9	-	-	-	-
1984 jun	149,7	138,5	138,0	119,9	201,1	155,4	-	182,7	145,7	122,3	155,7
jul	149,3	138,9	138,0	119,9	201,6	152,4	-	183,0	145,7	122,3	155,7
aug	149,3	139,3	138,0	120,0	205,6	151,1	201,4	183,3	146,0	122,3	156,0
sep	149,7	140,5	138,0	120,0	205,9	151,4	-	183,7	146,0	122,3	157,1
oct	150,1	141,3	139,0	120,1	206,2	151,8	-	184,2	146,3	122,3	158,6
nov	150,2	141,9	140,0	120,1	206,3	152,1	195,9	184,5	146,4	123,1	158,3
dec	151,5	142,1	140,0	120,1	210,2	152,3	-	192,2	146,6	124,2	158,4
1985 jan	152,2	142,5	141,0	120,3	207,2	152,6	-	192,7	146,7	124,7	159,2
feb	153,0	143,8	141,0	120,4	223,0	153,1	208,5	193,4	148,9	124,8	160,1
mar	153,4	144,6	141,0	120,6	226,8	153,7	-	194,2	148,8	124,8	160,6
apr	154,7	144,9	141,0	120,7	231,6	154,5	-	194,9	151,1	124,8	164,5
mai	155,4	145,1	141,0	120,7	231,1	156,8	210,1	195,3	151,9	124,9	165,6
jun	155,7	145,7	141,0	120,7	232,2	157,7	-	196,0	151,7	124,9	165,8
jul	156,2	147,4	142,0	120,9	232,8	158,4	-	196,5	151,7	124,8	166,3
aug	156,5	148,4	142,0	120,9	233,2	158,9	210,9	196,7	152,0	125,0	167,1

VERBRAUCHERPREISE

CONSUMER PRICES

PRIX A LA CONSOMMATION

	EUR10	BELGIQUE BELGIË	DANMARK	BR DEUTSCHLAND	ΕΛΛΑΔΑ	FRANCE	IRELAND	ITALIA	LUXEMBOURG	NERDERLAND	UNITED KINGDOM	
139 - BEKLEIDUNG, SCHUHE EINSCHL. REPARATUR		CLOTHING, FOOTWEAR INCL. REPAIRS						HABILLEMENT, CHAUSSURES Y COMPRIS REPARATIONS				
EUR 10 = 100												
1980	100,0	3,8	1,4	27,3	2,7	18,6	0,7	22,8	0,1	5,4	17,1	
1980 = 100												
1981	108,1	104,2	105,7	105,1	121,5	109,5	114,4	117,1	107,2	103,3	101,4	
1982	116,8	110,0	112,0	109,8	155,2	120,2	126,1	135,9	112,8	107,9	102,5	
1983	125,1	116,7	117,6	113,0	194,6	132,5	132,2	154,3	120,0	108,9	104,5	
1984	133,0	123,7	125,8	115,7	242,8	145,9	142,2	171,9	126,8	110,9	104,5	
1984 II	132,2	122,8	125,0	115,4	232,8	144,8	-	169,7	125,7	112,3	104,2	
III	132,8	123,9	124,7	115,8	235,4	146,7	144,0	171,7	126,2	105,6	104,8	
IV	137,3	126,9	132,3	116,9	270,4	151,1	147,0	180,3	128,2	118,2	105,7	
1985 I	138,3	129,0	130,7	117,5	266,4	153,7	146,4	183,8	129,0	112,0	106,2	
II	140,9	131,8	135,0	118,1	281,8	156,7	151,4	188,6	131,5	117,1	107,8	
III	-	-	-	-	-	-	151,6	-	-	-	-	
1984 jun	132,5	123,2	125,0	115,5	241,0	145,6	-	170,3	126,1	111,5	103,9	
jul	132,1	123,4	120,0	115,5	239,4	146,1	-	170,7	126,1	102,7	104,2	
aug	132,3	123,5	124,0	115,7	225,4	146,5	144,0	170,8	126,2	103,1	104,8	
sep	134,1	124,8	130,0	116,2	241,3	147,6	-	173,5	126,4	111,1	105,5	
oct	136,4	125,7	132,0	116,6	268,6	149,5	-	178,3	127,4	118,4	105,3	
nov	137,5	127,2	133,0	117,0	270,6	151,5	147,0	180,7	128,5	119,2	105,5	
dec	137,9	127,9	132,0	117,0	271,9	152,4	-	182,0	128,8	117,1	106,4	
1985 jan	137,5	128,2	127,0	117,2	272,0	152,9	-	182,5	128,8	109,6	105,8	
feb	137,7	128,7	131,0	117,4	253,5	153,6	146,4	183,5	129,0	111,3	105,3	
mar	139,5	130,0	134,0	117,8	273,6	154,7	-	185,3	129,1	115,1	107,6	
apr	140,5	131,1	135,0	118,0	275,4	155,8	-	187,8	130,5	117,3	107,9	
mai	141,0	131,9	135,0	118,1	278,8	156,8	151,4	188,7	131,7	117,4	108,0	
jun	141,3	132,5	135,0	118,1	291,1	157,5	-	189,4	132,3	116,5	107,6	
jul	140,8	132,7	128,0	118,1	289,9	157,9	-	189,8	132,3	107,0	107,8	
aug	141,0	133,0	129,0	118,3	270,5	158,3	151,6	190,0	132,4	108,5	108,7	
140 - MIETE, HEIZUNG, BELEUCHTUNG		RENT, FUEL, POWER						LOGEMENT, CHAUFFAGE, ECLAIRAGE				
EUR 10 = 100												
1980	100,0	4,4	3,1	25,3	1,7	23,1	0,6	15,0	0,2	5,3	21,4	
1980 = 100												
1981	117,1	114,8	115,2	108,0	127,2	117,3	123,5	120,3	110,4	111,2	125,8	
1982	131,7	128,8	128,1	114,6	150,5	133,1	140,6	143,2	122,0	121,3	144,3	
1983	143,0	135,6	135,5	118,3	171,9	147,0	149,7	170,1	135,8	128,4	155,1	
1984	153,3	144,2	142,1	122,7	197,9	158,6	160,9	198,8	139,6	134,3	162,3	
1984 II	152,8	143,5	141,3	121,9	193,7	157,5	-	198,3	143,4	132,8	163,5	
III	154,0	144,0	142,3	122,8	202,0	159,5	160,1	199,0	144,3	135,7	163,7	
IV	156,4	146,7	145,0	124,8	205,3	162,7	166,3	202,9	148,3	135,9	164,7	
1985 I	159,3	151,1	147,0	126,6	219,1	166,9	171,4	209,3	151,4	137,5	165,7	
II	162,2	150,2	149,0	126,3	223,1	170,0	176,1	213,3	154,0	137,6	173,8	
III	-	-	-	-	-	-	175,3	-	-	-	-	
1984 jun	153,0	144,0	143,0	122,2	194,5	157,7	-	198,0	142,6	132,8	163,4	
jul	153,6	143,2	142,0	122,3	199,4	158,9	-	198,6	144,1	135,7	163,6	
aug	154,0	143,6	142,0	122,6	202,3	159,6	160,1	199,2	144,4	135,7	163,7	
sep	154,5	145,1	143,0	123,4	204,4	160,0	-	199,3	144,6	135,7	163,7	
oct	156,1	146,5	144,0	124,7	204,8	162,2	-	203,0	148,4	135,9	164,1	
nov	156,4	146,9	146,0	124,7	205,3	162,9	166,3	203,1	148,3	135,9	164,6	
dec	156,6	146,9	145,0	124,9	205,9	163,0	-	202,7	148,2	135,9	165,3	
1985 jan	158,3	149,1	146,0	125,9	217,0	165,3	-	206,7	148,5	137,4	165,4	
feb	159,3	151,5	147,0	126,6	219,7	166,9	171,4	208,9	151,0	137,5	165,6	
mar	160,5	152,7	148,0	127,3	220,5	168,6	-	212,2	154,7	137,7	166,1	
apr	162,4	151,2	148,0	126,6	221,7	170,5	-	214,3	157,1	137,6	173,2	
mai	162,2	150,0	150,0	126,2	223,5	170,1	176,1	213,3	152,5	137,6	173,7	
jun	162,0	149,6	149,0	126,0	224,0	169,3	-	212,2	152,5	137,6	174,6	
jul	162,5	150,0	149,0	126,3	225,6	169,9	-	212,2	153,2	140,5	174,9	
aug	162,5	149,9	148,0	126,6	231,5	169,4	175,3	211,9	147,4	140,5	174,7	
141 - WAREN UND DIENSTEN FÜR DEN HAUSHALT		HOUSEHOLD GOODS AND SERVICES						BIENS ET SERVICES DE MENAGE				
EUR 10 = 100												
1980	100,0	6,1	1,8	33,2	2,2	28,4	0,8	2,7	0,2	6,5	18,0	
1980 = 100												
1981	108,7	104,0	111,4	105,8	122,6	112,0	118,5	118,4	106,7	105,5	108,0	
1982	116,9	108,7	122,7	110,6	148,3	125,1	132,8	136,6	115,3	109,3	114,4	
1983	123,9	118,5	129,8	113,7	176,8	136,5	144,8	153,1	125,4	110,1	120,0	
1984	129,7	125,2	137,8	115,9	225,8	146,1	154,2	169,0	132,3	111,9	125,0	
1984 II	129,3	124,6	137,3	115,8	219,5	145,3	-	167,4	132,7	112,0	124,6	
III	130,3	125,9	139,0	116,1	223,3	147,3	155,1	169,9	133,2	111,8	125,5	
IV	131,7	127,3	140,7	116,4	238,9	149,2	157,4	174,8	134,2	112,2	126,8	
1985 I	132,9	129,1	143,0	116,9	246,6	151,0	157,7	179,0	135,2	112,4	128,2	
II	134,7	130,8	145,0	117,6	260,7	153,4	157,2	183,0	136,6	112,9	131,0	
III	-	-	-	-	-	-	158,5	-	-	-	-	
1984 jun	129,7	125,1	138,0	115,9	221,5	146,0	-	168,4	132,9	112,1	124,8	
jul	129,9	125,6	138,0	116,0	223,4	146,6	-	168,8	132,9	111,6	125,0	
aug	130,2	125,8	139,0	116,1	214,8	147,2	155,1	169,9	133,2	111,8	125,5	
sep	130,8	126,3	140,0	116,2	231,6	148,0	-	171,1	133,5	111,9	126,1	
oct	131,2	126,5	140,0	116,3	235,2	148,7	-	172,2	133,6	112,1	126,5	
nov	131,7	127,4	141,0	116,5	238,3	149,2	157,4	175,5	134,4	112,3	126,9	
dec	132,0	127,9	141,0	116,5	243,2	149,7	-	176,6	134,7	112,3	127,1	
1985 jan	132,4	128,4	142,0	116,7	246,0	150,3	-	176,6	134,8	112,1	127,3	
feb	132,8	129,2	143,0	116,9	241,2	150,9	157,7	179,9	135,3	112,4	128,1	
mar	133,6	129,7	144,0	117,2	252,5	151,7	-	180,6	135,4	112,6	129,1	
apr	134,3	130,2	145,0	117,4	256,4	152,8	-	181,3	136,4	112,8	130,3	
mai	134,8	130,8	145,0	117,6	260,5	153,4	157,2	183,5	136,7	112,9	131,0	
jun	135,2	131,4	145,0	117,7	265,3	153,9	-	184,1	136,7	113,0	131,6	
jul	135,4	131,8	146,0	117,8	267,2	154,4	-	184,4	136,9	112,8	131,4	
aug	135,6	132,3	146,0	118,0	257,1	154,8	158,5	185,5	137,2	113,1	132,1	

VERBRAUCHERPREISE

CONSUMER PRICES

PRIX A LA CONSOMMATION

	EUR10	BELGIQUE BELGIË	DANMARK	BR DEUTSCHLAND	ΕΛΛΑΔΑ	FRANCE	IRELAND	ITALIA	LUXEMBOURG	NEDERLAND	UNITED KINGDOM
142 - ERHOLUNG, UNTERHALTUNG, BILDUNG			RECREATION, EDUCATION ETC.						LOISIRS, SPECTACLES, ENSEIGNEMENT CULTURE		
	EUR 10 = 100										
1980	100,0	3,0	2,2	25,9	1,3	19,2	1,1	17,6	0,1	6,9	22,6
	1980 = 100										
1981	109,1	104,9	109,9	103,7	131,5	110,4	118,6	115,8	107,6	103,9	109,6
1982	118,8	111,8	122,4	107,9	157,4	122,9	141,7	132,1	118,1	108,7	119,2
1983	127,8	120,8	132,0	111,4	195,0	132,7	160,6	155,3	128,2	112,5	125,2
1984	135,2	130,7	139,6	114,2	232,0	140,9	174,5	172,7	136,2	114,6	131,0
1984 II	134,8	130,0	139,0	114,0	220,4	140,1	-	171,5	135,8	114,4	131,1
III	135,6	131,5	140,3	113,7	230,0	141,6	174,6	174,2	135,5	115,0	131,3
IV	137,5	133,1	142,0	114,9	244,2	143,1	180,0	178,4	138,1	115,0	133,3
1985 I	140,3	135,5	144,7	116,5	255,6	145,1	184,0	184,8	139,2	116,2	135,9
II	142,1	136,7	145,7	116,1	253,6	146,9	181,5	188,1	139,8	116,7	140,6
III	-	-	-	-	-	-	183,9	-	-	-	-
1984 jun	135,2	130,9	140,0	114,3	224,5	140,7	-	172,2	136,5	114,9	131,2
jul	135,3	131,3	140,0	113,8	226,4	141,2	-	173,1	135,1	115,1	131,0
aug	135,4	131,1	140,0	113,7	223,9	141,5	174,6	173,6	135,1	115,2	131,3
sep	136,1	132,2	141,0	113,7	239,8	142,1	-	175,9	136,2	114,6	131,5
oct	136,9	132,6	142,0	114,3	241,9	142,7	-	176,9	137,3	114,9	132,6
nov	137,7	133,3	142,0	115,1	243,7	143,2	180,0	179,1	138,5	115,0	133,3
dec	138,1	133,3	142,0	115,4	247,1	143,4	-	179,3	138,6	115,1	133,9
1985 jan	139,6	135,0	144,0	116,4	253,3	144,5	-	183,2	139,2	116,1	134,8
feb	140,3	135,6	145,0	116,5	253,7	145,2	184,0	185,1	139,5	116,3	136,0
mar	140,9	135,9	145,0	116,6	259,8	145,7	-	186,2	138,7	116,3	136,8
apr	141,9	136,2	145,0	116,2	265,6	146,4	-	187,1	138,9	116,6	140,3
mai	142,2	136,7	146,0	116,0	269,9	146,9	181,5	187,9	140,4	116,7	140,7
jun	142,3	137,1	146,0	116,1	225,3	147,3	-	189,3	140,0	116,9	140,8
jul	142,8	138,2	146,0	115,9	283,9	147,8	-	189,9	140,8	117,2	140,7
aug	143,0	138,2	146,0	115,6	281,6	148,0	183,9	191,1	141,4	117,5	140,9
143 - VERKEHR, NACHRICHTENUEBERMITTLUNG			TRANSPORT, COMMUNICATIONS						TRANSPORTS, COMMUNICATIONS		
	EUR 10 = 100										
1980	100,0	3,5	2,0	26,6	1,9	21,7	0,8	17,5	0,2	4,2	21,6
	1980 = 100										
1981	112,3	109,1	113,2	108,7	113,6	113,4	124,1	117,8	108,9	108,0	112,6
1982	122,4	120,7	125,4	112,6	131,0	127,1	149,7	137,4	121,4	112,3	120,5
1983	132,4	131,2	133,2	117,1	161,0	138,2	170,3	160,9	131,3	116,5	127,5
1984	139,5	134,4	139,5	120,1	178,9	148,8	183,1	178,1	139,7	120,1	130,6
1984 II	138,4	133,1	139,3	119,7	176,7	146,4	-	176,0	139,6	120,0	130,4
III	140,1	134,9	140,3	119,4	178,6	151,3	183,6	179,8	140,0	120,8	130,8
IV	142,5	137,7	141,0	121,9	182,2	153,9	186,8	183,1	142,2	121,0	132,5
1985 I	144,2	139,4	143,0	121,8	192,0	156,6	190,7	186,5	142,7	122,3	133,9
II	147,8	142,4	146,7	124,2	213,6	160,4	194,9	190,3	146,8	124,1	138,1
III	-	-	-	-	-	-	196,7	-	-	-	-
1984 jun	139,0	132,4	140,0	120,1	176,8	147,0	-	177,2	139,8	120,3	131,0
jul	139,4	134,1	140,0	119,7	177,5	149,6	-	177,3	139,8	120,6	130,7
aug	140,3	134,9	140,0	119,1	178,0	151,8	183,6	180,7	139,9	120,9	131,0
sep	140,6	135,7	141,0	119,4	180,2	152,4	-	181,4	140,2	120,8	130,8
oct	142,2	138,3	140,0	121,8	180,6	153,3	-	182,5	142,0	121,5	132,2
nov	142,6	137,4	142,0	122,0	181,8	153,9	186,8	183,1	142,2	120,7	132,8
dec	142,7	137,3	141,0	121,8	184,2	154,5	-	183,7	142,5	120,8	132,5
1985 jan	143,3	137,6	142,0	121,6	190,8	155,9	-	185,1	141,9	121,2	132,8
feb	143,9	139,4	143,0	121,9	191,6	156,0	190,7	186,5	142,0	122,1	133,5
mar	145,2	141,1	144,0	122,0	193,6	157,9	-	188,0	144,1	123,6	135,5
apr	146,7	141,9	145,0	123,2	197,8	159,6	-	189,0	145,9	123,8	137,5
mai	147,9	143,0	147,0	124,7	197,9	160,6	194,9	190,5	146,7	124,5	138,5
jun	148,9	142,5	148,0	124,7	245,0	161,1	-	191,4	147,8	124,1	138,4
jul	148,3	142,2	147,0	124,1	199,4	162,3	-	191,4	147,8	123,6	138,2
aug	148,0	141,4	146,0	123,2	205,4	162,2	196,7	192,0	146,8	122,9	138,1
144 - SONSTIGE GUETER UND DIENSTLEISTUNGEN EINSCHL. GASTSTAETTENVERZEHR			OTHER GOODS AND SERVICES INCL. DRINKS AND MEALS OUT						AUTRES BIENS ET SERVICES REPAS ET BOISSONS A L'EXT. INCL.		
	EUR 10 = 100										
1980	100,0	4,0	1,3	19,7	1,4	21,6	0,4	20,9	0,2	5,5	25,1
	1980 = 100										
1981	111,5	106,2	109,4	107,1	124,7	115,2	124,5	119,8	107,9	105,1	107,4
1982	123,1	113,2	120,5	113,5	165,1	127,9	151,0	140,4	114,5	109,5	116,3
1983	132,2	122,3	130,8	118,5	212,5	142,7	172,7	163,7	125,0	112,9	114,4
1984	143,2	128,8	139,9	120,8	248,5	153,2	186,0	182,1	131,2	116,1	129,1
1984 II	140,2	128,2	139,0	120,3	263,0	151,7	-	180,1	132,5	116,1	121,3
III	145,0	131,7	141,7	121,4	268,6	154,8	190,9	183,7	133,6	116,4	132,3
IV	148,3	130,3	143,3	121,6	281,4	156,9	188,0	188,4	134,9	116,8	139,4
1985 I	151,0	130,9	144,7	124,4	292,2	158,4	189,1	194,3	136,7	117,0	141,5
II	156,2	134,5	147,7	125,3	317,4	161,6	189,8	199,4	139,5	118,8	152,7
III	-	-	-	-	-	-	197,1	-	-	-	-
1984 jun	141,1	129,1	141,0	121,0	264,7	152,9	-	181,4	132,7	116,3	122,2
jul	141,9	131,6	141,0	121,4	267,0	154,1	-	182,1	133,4	116,3	122,6
aug	146,0	131,9	142,0	121,4	266,0	154,9	190,9	183,7	133,6	116,3	135,8
sep	147,1	131,4	142,0	121,4	272,9	155,4	-	185,2	133,9	116,5	138,4
oct	148,0	130,0	143,0	121,4	278,0	156,4	-	186,8	134,3	116,7	140,0
nov	148,9	129,9	143,0	121,5	282,0	156,9	188,0	188,8	135,2	116,8	141,4
dec	148,1	131,0	144,0	121,8	284,1	157,3	-	189,6	135,3	116,9	136,8
1985 jan	149,0	129,7	144,0	124,1	288,4	157,8	-	191,4	135,9	117,0	136,9
feb	151,6	131,5	145,0	124,5	290,4	158,3	189,1	195,2	136,8	117,0	142,9
mar	152,5	131,5	145,0	124,7	297,9	159,0	-	196,4	137,3	117,1	144,7
apr	155,1	134,0	146,0	124,9	315,0	159,8	-	197,7	139,0	118,6	151,5
mai	156,2	134,2	148,0	124,9	316,2	161,9	189,8	199,6	139,5	118,8	152,9
jun	157,3	135,3	149,0	126,2	321,0	163,0	-	200,9	139,9	119,1	153,6
jul	158,1	139,9	149,0	126,3	321,8	163,9	-	201,6	141,3	119,2	154,6
aug	158,7	140,6	148,0	126,3	315,9	164,3	197,1	203,0	141,6	119,4	155,6

ERZEUGERPREISE

PRODUCERS PRICES

PRIX A LA PRODUCTION

	EUR10	BELGIQUE BELGIË	DANMARK	BR DEUTSCHLAND	ΕΛΛΑΔΑ	FRANCE	IRELAND	ITALIA	LUXEMBOURG	NEDERLAND	UNITED KINGDOM
145-LANDWIRTSCHAFTLICHE PRODUKTE EINSCHL. OBST UND GEMUESE			AGRICULTURAL PRODUCTS INCL. FRUIT AND VEGETABLES						PRODUITS AGRICOLES AVEC FRUITS ET LEGUMES		
	EUR 10 = 100										
1980	100,0	3,3	3,4	15,9	6,5	24,0	2,5	23,4	0,1	7,6	13,4
	1980 = 100										
1981	112,0	110,1	112,1	106,2	124,3	111,5	117,9	114,3	107,8	108,7	110,9
1982	124,6	123,7	125,1	109,5	152,1	126,6	127,3	131,7	124,1	112,4	119,6
1983	133,0	132,5	131,1	108,6	178,9	136,4	135,6	143,4	135,3	114,7	125,8
1984	139,1	135,0	134,6	107,2	215,4	141,0	138,2	153,3	133,8	116,8	126,1
1984 II	141,6	140,9	140,2	110,2	197,4	145,2	147,2	151,9	139,5	122,7	134,6
III	137,4	128,8	135,6	106,7	216,4	136,8	134,9	153,7	136,6	110,9	122,8
IV	137,8	132,2	133,8	106,1	223,2	138,9	135,0	151,5	134,8	116,7	121,5
1985 I	146,1	141,0	133,1	104,9	232,8	148,7	141,5	165,6	139,2	124,1	129,1
II			133,7	103,5	231,5	146,8					125,6
1984 Jun	139,2	135,1	140,6	110,8	208,5	140,9	142,8	152,2	140,4	116,5	129,6
Jul	137,5	129,5	136,8	107,5	211,4	139,5	137,3	152,7	138,4	111,5	124,5
Aug	136,9	127,1	134,7	105,9	218,4	134,8	133,8	153,1	135,5	107,8	122,4
Sep	137,9	129,7	135,3	106,6	219,4	136,1	133,6	155,2	135,8	113,4	121,6
Oct	138,9	131,5	134,2	106,7	220,6	139,4	133,6	155,5	134,7	116,2	121,4
Nov	136,8	132,5	133,7	105,9	223,6	138,5	134,4	148,7	134,2	116,6	120,8
Dec	137,6	132,7	133,6	105,8	225,4	138,8	137,0	150,2	135,5	117,2	122,3
1985 Jan	145,3	140,4	133,0	105,3	233,3	149,2	142,9	164,1	139,7	121,5	126,4
Feb	146,4	141,2	133,0	104,6	232,0	147,9	141,1	168,2	138,4	125,9	129,2
Mar	146,7	141,5	133,4	104,8	233,1	149,0	140,4	164,6	139,5	125,0	131,7
Apr			133,1	103,4	233,3	147,7		162,5		120,8	127,4
May			133,3	103,5	229,5	148,8				118,1	123,2
Jun			134,6	103,6	231,8	144,0					126,1
Jul				102,8	237,1	137,7					120,9
Aug						133,9					
146-PRODUKTE PFLANZLICHEN URSPRUNGS EINSCHL. OBST UND GEMUESE			VEGETABLE PRODUCTS INCL. FRUIT AND VEGETABLES						PRODUITS D'ORIGINE VEGETALE AVEC FRUITS ET LEGUMES		
	EUR 10 = 100										
1980	100,0	2,4	2,3	10,6	10,6	25,9	0,8	31,2		5,9	10,4
	1980 = 100										
1981	112,4	109,4	109,6	107,0	119,9	110,9	109,8	114,4	110,3	107,2	112,3
1982	125,7	119,7	119,0	105,7	146,6	126,6	114,0	131,1	106,6	105,5	121,1
1983	138,9	139,3	134,1	107,4	172,3	138,3	130,4	144,2	131,1	116,1	137,1
1984	146,7	141,8	123,5	106,8	209,9	142,7	125,3	154,6	114,5	121,4	132,1
1984 II	154,5	165,1	141,2	121,5	185,7	153,5	153,7	152,8	133,4	141,1	163,1
III	143,5	122,3	124,8	104,3	209,2	135,1	121,9	155,7	122,9	103,0	123,9
IV	141,1	131,0	117,8	101,0	214,5	135,5	110,6	150,0	115,1	119,8	114,5
1985 I	158,1	148,8	123,5	105,4	221,2	153,1	117,2	171,9	115,1	140,8	133,2
II			128,4	105,0	217,3	151,1				125,4	133,8
1984 Jun	149,7	142,4	138,8	121,4	200,1	146,2	147,4	154,4	133,4	120,1	153,4
Jul	146,9	127,6	131,2	112,3	203,9	144,5	142,1	155,9	133,4	108,1	134,9
Aug	142,3	116,8	121,9	102,1	211,9	131,3	114,8	154,7	117,7	94,7	121,3
Sep	141,3	122,4	121,2	98,5	211,9	129,5	108,9	156,6	117,7	106,3	115,5
Oct	143,7	130,4	116,8	101,0	212,3	137,0	109,2	156,3	115,1	116,9	115,3
Nov	139,0	130,0	118,0	100,1	215,6	134,4	112,8	145,6	115,1	119,3	112,9
Dec	140,6	132,7	118,5	102,0	215,7	135,1	109,7	148,1	115,1	123,3	115,2
1985 Jan	156,5	151,4	122,6	105,1	221,6	155,1	114,3	169,9	115,1	134,6	125,3
Feb	159,1	149,3	123,2	105,1	220,7	151,9	115,7	176,3	115,1	145,8	133,2
Mar	158,8	145,8	124,6	105,9	221,3	152,3	121,6	169,4	115,1	142,0	141,2
Apr			126,4	105,3	220,0	151,3		166,5		132,2	133,3
May			128,3	104,9	214,7	155,5				124,1	128,6
Jun			130,6	104,8	217,1	146,4				119,8	139,6
Jul			121,3	99,5	223,2	132,3					116,4
Aug						123,7					
147 - PRODUKTE TIERISCHEN URSPRUNGS			LIVESTOCK PRODUCTS						PRODUITS D'ORIGINE ANIMALE		
	EUR 10 = 100										
1980	100,0	4,0	4,4	19,9	3,4	22,6	3,8	17,3	0,1	8,9	15,6
	1980 = 100										
1981	111,7	110,5	113,1	105,9	135,0	112,0	119,3	114,2	107,4	109,5	110,1
1982	123,8	125,6	127,6	111,0	165,2	126,6	129,4	132,5	127,2	116,0	118,9
1983	128,5	129,3	130,0	109,0	194,6	134,8	136,4	142,3	136,0	114,0	120,1
1984	133,1	131,9	139,0	107,4	228,5	139,6	140,2	151,6	137,2	114,4	123,0
1984 II	131,8	129,7	139,9	105,6	225,6	137,8	146,2	150,7	140,4	113,3	120,1
III	132,8	131,7	139,9	107,7	233,6	138,3	137,0	150,7	138,5	114,9	122,3
IV	135,1	132,8	140,2	108,3	244,1	141,9	138,9	153,5	137,6	115,1	125,1
1985 I	136,9	137,4	137,0	104,8	260,5	144,9	145,4	157,0	142,6	115,6	126,9
II			135,8	102,9	265,9	143,0					121,3
1984 Jun	131,1	131,7	141,3	106,4	228,8	136,2	142,1	149,2	141,4	114,7	117,4
Jul	130,3	130,3	139,1	105,5	229,3	135,1	136,5	148,2	139,1	113,2	119,2
Aug	132,7	131,9	139,7	107,5	233,8	137,8	136,9	150,8	138,1	114,5	123,0
Sep	135,3	133,0	140,9	110,0	237,6	142,0	137,6	153,2	138,4	117,1	124,8
Oct	135,2	132,1	141,2	109,1	240,5	141,5	137,5	154,4	137,6	115,8	124,5
Nov	135,0	133,6	139,9	108,3	243,0	142,0	137,9	153,1	136,9	115,2	124,9
Dec	135,2	132,8	139,6	107,4	248,7	142,1	141,4	153,1	138,4	114,2	125,9
1985 Jan	136,6	135,3	137,2	105,5	261,2	144,1	147,5	156,0	143,2	114,8	127,0
Feb	136,7	137,5	136,9	104,5	259,0	144,4	145,2	156,9	141,7	115,7	127,1
Mar	137,3	139,5	136,9	104,3	261,3	146,1	143,4	158,1	143,0	116,3	126,7
Apr			135,8	102,6	265,4	144,5		157,0		115,0	124,3
May			135,3	102,9	265,2	142,8				115,0	120,5
Jun			136,2	103,1	267,0	141,8					119,2
Jul				104,1	270,5	142,3					123,2
Aug						142,8					

	EUR10	BELGIQUE BELGIÉ	DANMARK	BR DEUTSCHLAND	ΕΛΛΑΔΑ	FRANCE	IRELAND	ITALIA	LUXEMBOURG	NEDERLAND	UNITED KINGDOM
148 - STUNDENLOEHNE: INDUSTRIE											
NOMINALE											
HOURLY WAGES: INDUSTRY											
NOMINAL											
SALAIRES HORAIRES: INDUSTRIE											
NOMINAUX											
	EUR 10 = 100										
1980	100,0	2,9	1,4	29,5	1,6	19,1	0,9	12,3	0,2	3,9	28,2
	1980 = 100										
1981	111,4	109,9	107,7	105,6	127,2	114,4	116,0	123,2	104,4	104,0	110,7
1982	124,4	118,0	119,3	110,5	169,8	133,1	132,9	144,8	111,6	111,6	124,0
1983	135,4	124,0	126,8	114,0	202,7	149,3	148,4	169,5	118,5	114,6	133,7
1984		130,6	132,7	116,7	256,0	162,0	163,5		129,7	117,3	141,8
1981 III	113,5	-	-	-	130,5	115,9	-	127,5	105,1	-	-
IV	116,1	113,7	112,0	107,7	135,4	120,5	125,0	132,0	105,3	-	-
1982 I	119,1	115,7	115,1	108,1	147,6	127,0	127,2	137,7	108,4	109,4	117,3
II	123,6	117,3	118,3	110,4	169,6	132,9	131,0	141,7	111,5	110,3	123,2
III	127,2	118,8	120,6	111,8	177,1	136,1	140,0	147,3	112,6	113,3	128,4
IV	127,7	120,1	122,9	111,9	184,7	136,3	141,9	152,7	113,8	113,3	127,1
1983 I	130,8	121,3	125,0	111,7	188,4	143,2	145,9	161,7	115,0	113,8	128,8
II	134,1	123,9	126,8	114,0	197,3	147,7	147,4	166,8	116,2	114,6	132,0
III	137,7	125,1	127,5	115,2	205,6	152,2	151,7	172,7	119,7	114,6	137,1
IV	138,9	125,8	128,0	115,2	219,3	153,9	155,0	177,0	123,2	115,4	137,1
1984 I	140,9	128,3	128,0	114,9	235,1	157,1	160,6	184,1	126,1	116,5	137,9
II	143,4	130,1	134,0	116,1	253,6	160,3	163,3	188,9	129,0	116,5	139,4
III		131,4	134,3	117,9	263,0	163,6	167,9		131,4	117,4	143,1
IV		132,7	134,5	118,0	272,2	166,9	169,8		132,5	118,8	146,7
1985 I	-	134,0	135,5	118,0	-	-	174,2	-	-	117,4	146,0
II	-	-	-	-	-	-	-	-	-	120,0	151,4
149 - STUNDENLOEHNE: INDUSTRIE											
REAL											
HOURLY WAGES: INDUSTRY											
IN REAL TERMS											
SALAIRES HORAIRES: INDUSTRIE											
REELS											
	1980 = 100										
1981	99,8	102,1	96,4	99,4	102,2	101,2	99,0	104,5	96,6	97,4	99,0
1982	101,2	100,8	96,9	98,8	112,6	105,1	95,6	105,6	94,4	98,9	102,0
1983	102,3	98,5	96,4	98,7	111,9	107,7	96,4	107,8	92,3	98,9	105,2
1984		97,5	94,9	98,6	119,3	108,6	97,4		94,9	98,1	106,3
1981 III	100,4	-	-	-	104,5	100,7	-	106,8	96,1	-	-
IV	99,8	102,6	96,5	99,2	100,9	101,4	96,0	105,7	94,8	-	-
1982 I	100,1	102,3	97,1	98,3	105,5	103,8	95,5	106,0	95,1	98,7	99,2
II	101,2	101,4	97,5	99,2	113,3	105,4	93,0	105,9	95,8	98,1	101,0
III	102,4	100,2	96,9	99,3	116,5	106,4	97,3	105,7	94,1	99,8	104,8
IV	100,9	99,4	96,3	98,4	115,0	104,7	97,1	104,8	92,7	99,0	103,0
1983 I	101,5	98,7	97,1	97,6	111,3	107,2	97,4	107,2	91,9	99,4	103,9
II	102,1	99,5	97,1	99,1	109,9	107,6	95,8	107,4	92,0	99,4	104,3
III	103,2	98,1	96,5	99,2	112,9	108,5	95,9	108,7	92,3	98,5	107,0
IV	102,3	97,5	95,0	98,7	113,5	107,6	96,2	107,7	92,9	98,2	105,8
1984 I	102,3	97,6	93,6	97,6	116,8	108,0	97,3	108,8	93,5	98,5	105,7
II	102,4	97,5	96,3	98,1	119,4	108,3	96,7	109,2	94,6	97,6	104,8
III		97,4	95,5	99,7	121,7	108,7	98,2		95,9	98,2	106,6
IV		97,5	94,3	99,0	119,3	109,3	98,7		95,6	98,2	108,0
1985 I	-	96,7	93,8	98,0	-	-	99,4	-	-	96,9	106,1
II	-	-	-	-	-	-	-	-	-	98,0	106,4
150 - ARBEITSSTUNDEN: INDUSTRIE											
HOURS WORKED: INDUSTRY											
HEURES TRAVAILLEES: INDUSTRIE											
	1980 = 100										
1981	-	100,3	92,5	95,1	96,7	-	-	96,7	97,7	-	-
1982	-	95,2	93,0	90,2	94,2	-	-	95,1	94,0	-	-
1983	-	92,2	94,4	86,4	106,3	-	-	93,5	88,6	-	-
1984	-	90,8	97,6	85,6	106,6	-	-	94,7	87,5	-	-
1982 I	-	101,2	96,6	93,9	95,4	-	-	101,0	99,0	-	-
II	-	100,4	100,3	90,9	95,0	-	-	100,8	95,1	-	-
III	-	85,5	84,2	86,9	92,4	-	-	83,5	88,0	-	-
IV	-	93,6	90,7	89,0	94,2	-	-	95,0	94,0	-	-
1983 I	-	98,7	97,2	87,8	104,9	-	-	97,0	93,1	-	-
II	-	96,3	100,1	86,4	107,7	-	-	98,2	89,5	-	-
III	-	81,8	84,6	83,5	103,0	-	-	83,2	82,8	-	-
IV	-	92,3	95,7	87,8	109,6	-	-	95,6	89,1	-	-
1984 I	-	99,1	99,8	89,5	105,5	-	-	100,6	91,6	-	-
II	-	91,5	102,3	82,4	105,1	-	-	98,0	88,3	-	-
III	-	79,2	88,5	82,5	106,0	-	-	83,5	81,3	-	-
IV	-	93,3	99,7	87,9	109,8	-	-	96,8	88,6	-	-
1985 I	-	94,1	100,5	87,3	-	-	-	100,1	89,3	-	-
II	-	-	105,7	85,1	-	-	-	-	87,9	-	-

	EUR10	BELGIQUE BELGIË	DANMARK	BR DEUTSCHLAND	ΕΛΛΑΔΑ	FRANCE	IRELAND	ITALIA	LUXEMBOURG	NEDERLAND	UNITED KINGDOM
151 - WECHSELKURS											
EXCHANGE RATE											
1 ECU =											
	ECU	BFR	DKR	DM	DRA	FF	IRL	LIT	LFR	HFL	UKL
1981	-	41,2946	7,92255	2,51390	61,62410	6,03992	0,691021	1 263,180	41,2946	2,77510	0,553110
1982	-	44,7115	8,15686	2,37598	65,34182	6,43117	0,689605	1 323,779	44,7115	2,61390	0,560454
1983	-	45,4380	8,13188	2,27052	78,08830	6,77078	0,714956	1 349,924	45,4380	2,53720	0,587014
1984	-	45,4420	8,14647	2,23811	88,33694	6,87165	0,725942	1 381,381	45,4420	2,52334	0,590626
1984 III	-	45,2524	8,15574	2,23888	88,82352	6,87153	0,726440	1 379,510	45,2524	2,52557	0,591689
IV	-	45,0263	8,04784	2,23222	91,58114	6,84445	0,719106	1 382,279	45,0263	2,51794	0,600776
1985 I	-	44,6614	7,95961	2,22602	91,96934	6,80637	0,714688	1 382,225	44,6614	2,51716	0,613726
II	-	45,1176	8,04902	2,24064	98,46944	6,83419	0,715822	1 429,526	45,1176	2,52982	0,578040
III	-	45,1332	8,07233	2,23428	104,40474	6,81167	0,716343	1 483,331	45,1332	2,51386	0,570202
1984 Jul	-	45,3258	8,17862	2,23629	88,11349	6,86370	0,729191	1 373,609	45,3258	2,52404	0,594974
Aug	-	45,2289	8,16470	2,23942	89,23907	6,87400	0,726438	1 381,389	45,2289	2,52562	0,590902
Sep	-	45,1987	8,12027	2,24111	89,12669	6,87730	0,723417	1 383,839	45,1987	2,52721	0,588981
Oct	-	45,1855	8,07398	2,23406	91,42067	6,85135	0,721180	1 382,920	45,1855	2,51890	0,596911
Nov	-	45,0090	8,05803	2,23045	91,93837	6,84268	0,719764	1 387,029	45,0090	2,51590	0,600636
Dec	-	44,8441	8,00200	2,23203	91,34989	6,83782	0,715655	1 375,660	44,8441	2,51920	0,605887
1985 Jan	-	44,5188	7,94829	2,22424	90,68998	6,80827	0,714050	1 367,790	44,5188	2,51264	0,621961
Feb	-	44,6771	7,96112	2,22559	90,76978	6,80118	0,715086	1 375,639	44,6771	2,51979	0,616506
Mar	-	44,7958	7,97006	2,22830	94,45218	6,80935	0,714978	1 403,620	44,7958	2,51938	0,602452
Apr	-	45,0276	8,03326	2,23566	97,28968	6,82356	0,714644	1 428,170	45,0276	2,52811	0,583997
May	-	45,0916	8,05510	2,24112	98,67838	6,83450	0,715861	1 428,590	45,0916	2,53049	0,577853
Jun	-	45,2336	8,05872	2,24514	99,44038	6,84451	0,716961	1 431,820	45,2336	2,53088	0,572272
Jul	-	45,3028	8,08293	2,24969	101,66496	6,84210	0,717673	1 465,990	45,3028	2,53237	0,560029
Aug	-	45,0469	8,06000	2,22596	104,89892	6,79907	0,714890	1 492,519	45,0469	2,50415	0,575744
Sep	-	45,0381	8,07365	2,22614	106,88793	6,79155	0,716410	1 492,699	45,0381	2,50378	0,575540
152 - WECHSELKURS											
EXCHANGE RATE											
1 SDR =											
	ECU	BFR	DKR	DM	DRA	FF	IRL	LIT	LFR	HFL	UKL
1981	1,05842	43,7075	8,38618	2,66072	65,22195	6,39407	0,731408	1 337,262	43,7075	2,93750	0,585160
1982	1,13072	50,5460	9,22212	2,68696	73,86883	7,26890	0,779823	1 496,847	50,5460	2,95623	0,633804
1983	1,20156	54,6031	9,77033	2,72790	93,86486	8,13799	0,859323	1 622,263	54,6031	3,04872	0,705113
1984	1,30488	59,2786	10,62664	2,92026	115,37247	9,86572	0,946996	1 802,456	59,2786	3,29250	0,771148
1984 III	1,32247	59,8422	10,78349	2,96098	117,47765	9,08770	0,960518	1 824,587	59,8422	3,34009	0,782345
IV	1,36842	61,5069	10,99234	3,05011	125,11831	9,35172	0,982270	1 888,165	61,5069	3,44066	0,821404
1985 I	1,41424	63,1673	11,25725	3,14818	130,08737	9,62568	1,010771	1 955,176	63,1673	3,56008	0,867720
II	1,36714	61,6816	11,00411	3,06325	134,61935	9,34324	0,978624	1 954,350	61,6816	3,45862	0,790274
III	1,30914	59,0816	10,56774	2,92463	136,77161	8,91661	0,937782	1 942,307	59,0816	3,29056	0,746717
1984 Jul	1,29952	58,9020	10,62832	2,90611	114,50564	8,91955	0,947602	1 785,038	58,9020	3,28005	0,773183
Aug	1,30940	59,2230	10,69090	2,93231	116,85019	9,00086	0,951202	1 808,800	59,2230	3,30706	0,773731
Sep	1,35849	61,4018	11,03126	3,04451	121,07729	9,34271	0,982751	1 879,925	61,4018	3,43317	0,800122
Oct	1,38251	62,4695	11,16237	3,08861	126,39015	9,47207	0,997040	1 911,902	62,4695	3,48241	0,825236
Nov	1,34439	60,5097	10,83314	2,99860	123,60113	9,19924	0,967644	1 864,710	60,5097	3,38235	0,807490
Dec	1,37235	61,5416	10,98151	3,06312	125,36370	9,38386	0,982127	1 887,882	61,5416	3,45721	0,831487
1985 Jan	1,38959	61,8630	11,04489	3,09079	126,02216	9,46072	0,992239	1 900,670	61,8630	3,49155	0,864273
Feb	1,42411	63,6253	11,33755	3,16950	129,26667	9,68567	1,018364	1 959,070	63,6253	3,58847	0,877976
Mar	1,42901	64,0137	11,38931	3,18427	134,97334	9,73064	1,021712	2 005,789	64,0137	3,60022	0,860911
Apr	1,36767	61,5827	10,98682	3,05764	133,05991	9,33236	0,977395	1 953,261	61,5827	3,45721	0,798713
May	1,37299	61,9103	11,05958	3,07704	135,48445	9,38370	0,982870	1 961,440	61,9103	3,47434	0,793387
Jun	1,36075	61,5518	10,96593	3,05508	135,31386	9,31369	0,975607	1 948,354	61,5518	3,44390	0,778721
Jul	1,32186	59,8838	10,68448	2,97377	134,38665	9,04428	0,948662	1 937,829	59,8838	3,34743	0,740279
Aug	1,29487	58,3298	10,43664	2,88232	135,83040	8,92569	0,925689	1 932,616	58,3298	3,24254	0,745513
Sep	1,31070	59,0313	10,58212	2,91780	140,09785	8,90167	0,938997	1 956,478	59,0313	3,28170	0,754359
153 - WECHSELKURS											
EXCHANGE RATE											
1 USD =											
	ECU	BFR	DKR	DM	DRA	FF	IRL	LIT	LFR	HFL	UKL
1981	0,89570	37,1309	7,12296	2,25935	55,40752	5,43236	0,621247	1 136,371	37,1309	2,49481	0,497462
1982	1,02071	45,6738	8,33141	2,42607	66,76286	6,57025	0,704318	1 352,223	45,6738	2,66896	0,572359
1983	1,12332	51,1168	9,14599	2,55326	87,70349	7,61953	0,804562	1 518,736	51,1168	2,85372	0,659681
1984	1,26702	57,7578	10,35395	2,84572	112,57767	8,73660	0,922724	1 756,442	57,7578	3,20097	0,751623
1984 III	1,30102	58,9787	10,62775	2,91828	115,78530	8,95664	0,946646	1 798,298	58,9787	3,26192	0,771043
IV	1,36600	61,5591	11,00155	3,05277	125,22625	9,35982	0,983100	1 889,768	61,5591	3,44367	0,822162
1985 I	1,46098	65,5799	11,68712	3,26838	135,05285	9,99313	1,049367	2 029,851	65,5799	3,69604	0,910936
II	1,37738	62,1464	11,08706	3,08635	135,63221	9,41368	0,986001	1 969,078	62,1464	3,48470	0,796249
III	1,27433	57,5072	10,28603	2,84672	133,11380	8,67900	0,912786	1 890,442	57,5072	3,20291	0,726760
1984 Jul	1,27295	57,6976	10,41099	2,84669	112,16396	8,73716	0,928226	1 748,539	57,6976	3,12298	0,757374
Aug	1,28881	58,2916	10,52276	2,88619	115,01199	8,85929	0,938242	1 780,358	58,2916	3,25504	0,761582
Sep	1,34842	60,9469	10,94950	3,02196	120,17995	9,27350	0,975470	1 865,998	60,9469	3,40774	0,794194
Oct	1,37298	62,0389	11,08540	3,06732	125,51897	9,40677	0,990167	1 898,730	62,0389	3,45841	0,819548
Nov	1,34027	60,3242	10,79990	2,98941	123,22193	9,17105	0,964678	1 858,989	60,3242	3,37198	0,805014
Dec	1,38958	62,3142	11,11940	3,10158	126,93798	9,50167	0,994456	1 911,589	62,3142	3,50062	0,841926
1985 Jan	1,42453	63,4183	11,32259	3,16850	129,19098	9,69858	1,017184	1 948,450	63,4183	3,57934	0,886002
Feb	1,48020	66,9174	11,92419	3,33349	135,95497	10,18683	1,071056	2 060,429	66,9174	3,77414	0,923404
Mar	1,48237	66,4041	11,81459	3,30317	140,01297	10,09399	1,059862	2 080,678	66,4041	3,73466	0,923404
Apr	1,37941	62,1118	11,08119	3,08391	134,20295	9,41252	0,985791	1 970,029	62,1118	3,48731	0,805574
May	1,38851	62,6101	11,18460	3,11183	137,01593	9,48978	0,993980	1 983,610	62,6101	3,51362	0,802355
Jun	1,36442	61,7175	10,99539	3,06331	135,67799	9,33876	0,978234	1 953,598	61,7175	3,45318	0,780818
Jul	1,29573	58,7003	10,47330	2,91499	131,73097	8,86551	0,929911	1 899,518	58,7003	3,28127	0,725647
Aug	1,25316	56,4508	10,10039	2,78947	131,45494	8,52029	0,895869	1 870,368	56,4508	3,13810	0,721497
Sep	1,27382	57,3706	10,28440	2,83571	136,						

	EUR10	BELGIQUE BELGIË	DANMARK	BR DEUTSCHLAND	ΕΛΛΑΔΑ	FRANCE	IRELAND	ITALIA	LUXEMBOURG	NEDERLAND	UNITED KINGDOM
157 - GELDVOLUMEN											
BEST.AM PERIODENENDE: SAISONBEREINIGT			MONEY SUPPLY END OF PERIOD: SEASONALLY ADJUSTED						DISPONIBILITES MONETAIRES FIN DE PERIODE: DESAISONNALISE		
1980 = 100											
1981	-	103,9	112,6	101,1	118,0	112,6	113,2	111,2	119,4	102,6	112,5
1982	-	108,2	124,7	104,8	145,8	128,2	120,4	124,2	140,5	107,4	127,3
1983	-	114,2	150,9	115,6	165,1	141,3	131,8	143,1	139,8	119,0	144,4
1984	-	117,5	181,2	119,3	192,5	152,2	143,3	160,2	156,2	123,9	165,4
%, T4/T0											
1984 II	-	5,6	20,0	1,8	14,4	8,6	7,3	12,0	10,6	2,9	12,4
III	-	1,1	16,2	2,3	14,4	8,2	8,3	10,0	16,7	4,9	16,0
IV	-	-0,4	18,0	4,8	20,4	8,2	10,5	10,4	7,9	6,1	18,1
1985 I	-	-	15,5	3,6	23,5	4,6	4,6	13,0	-	7,4	14,3
II	-	-	-	3,6	24,6	-	7,6	13,7	-	-	-
%, T12/T0											
1984 mai	-	-	23,2	3,1	12,6	6,9	7,4	13,4	-	4,3	13,1
jun	-	-	20,0	1,8	14,4	8,6	7,3	12,0	-	2,9	12,4
jul	-	-	15,7	1,4	21,3	5,4	7,6	11,1	-	2,9	13,3
aug	-	-	20,2	1,0	20,2	6,0	10,0	10,1	-	3,8	14,0
sep	-	-	16,2	2,3	14,4	8,2	8,3	10,0	-	4,9	16,0
oct	-	-	19,7	1,1	15,3	5,6	8,0	10,4	-	4,0	15,5
nov	-	-	19,5	2,1	19,8	6,0	6,3	11,8	-	1,4	17,9
dec	-	-	18,0	4,8	20,4	8,2	10,5	10,4	-	6,1	18,1
1985 jan	-	-	16,6	2,3	22,3	6,9	6,9	12,6	-	5,7	15,5
feb	-	-	18,0	2,7	27,6	4,3	4,3	13,3	-	6,7	16,6
mar	-	-	15,5	3,6	23,5	4,6	4,6	13,0	-	7,4	14,3
apr	-	-	-	1,4	17,4	7,9	7,9	13,5	-	-	15,1
mai	-	-	-	2,8	28,8	8,2	8,2	13,4	-	-	16,0
jun	-	-	-	3,6	24,6	-	7,6	13,7	-	-	-
jul	-	-	-	-	21,2	-	6,3	14,1	-	-	-
158 - SPAREINLAGEN											
BEST.AM PERIODENENDE: SAISONBEREINIGT			SAVINGS DEPOSITS END OF PERIOD: SEASONALLY ADJUSTED						DEPOTS D'EPARGNE FIN DE PERIODE: DESAISONNALISE		
1980 = 100											
1981	-	103,3	-	99,5	-	109,3	113,8	109,8	100,3	110,5	-
1982	-	104,9	-	106,8	-	122,1	128,2	-	104,2	117,0	-
1983	-	111,1	-	113,1	-	131,9	146,3	-	122,9	117,5	-
1984	-	-	-	117,3	-	-	170,3	-	133,1	123,1	-
%, T4/T0											
1984 II	-	8,4	-	3,0	-	6,0	19,1	11,4	14,7	2,5	-
III	-	7,6	-	2,7	-	-	17,4	11,1	10,7	3,8	-
IV	-	-	-	3,2	-	-	16,8	11,4	8,4	5,0	-
1985 I	-	-	-	4,3	-	-	17,0	14,1	6,8	-	-
II	-	-	-	4,8	-	-	17,3	15,4	-	-	-
%, T12/T0											
1984 jun	-	8,4	-	3,0	-	6,0	19,1	11,4	14,7	2,5	-
jul	-	7,9	-	2,9	-	-	18,1	11,3	13,4	3,3	-
aug	-	8,0	-	2,6	-	-	17,7	11,1	11,9	3,5	-
sep	-	7,6	-	2,7	-	-	17,4	11,1	10,7	3,8	-
oct	-	7,4	-	2,8	-	-	17,5	11,3	9,2	4,4	-
nov	-	7,6	-	3,2	-	-	17,1	12,3	8,7	4,5	-
dec	-	-	-	3,2	-	-	16,8	11,4	8,4	5,0	-
1985 jan	-	-	-	4,1	-	-	16,6	12,4	7,3	4,8	-
feb	-	-	-	4,5	-	-	16,9	13,3	6,9	-	-
mar	-	-	-	4,3	-	-	17,0	14,1	6,8	-	-
apr	-	-	-	4,2	-	-	18,0	15,1	7,1	-	-
mai	-	-	-	4,2	-	-	17,3	15,2	8,3	-	-
jun	-	-	-	4,8	-	-	17,3	15,4	-	-	-
jul	-	-	-	-	-	-	19,7	14,7	-	-	-
aug	-	-	-	-	-	-	20,4	-	-	-	-
159 - AUSLANDGUTHABEN (OHNE GOLD)											
BESTAENDE AM PERIODENENDE: BRUTTO			TOTAL FOREIGN ASSETS (EXCL.GOLD) END OF PERIOD: GROSS						AVOIRS SUR L'EXTERIEUR (OR EXCLU) FIN DE PERIODE: BRUT		
MIO ECU											
1981	106 260,4	4 606,4	1 923,5	35 345,9	-	20 616,8	2 443,3	18 535,2	-	8 693,0	14 096,5
1982	103 732,8	3 757,7	2 064,5	39 918,0	-	17 004,6	3 051,6	14 586,3	-	10 558,4	12 792,2
1983	128 433,7	4 996,0	3 894,6	41 992,4	-	23 824,3	3 189,9	24 395,9	-	12 441,2	13 699,6
1984	-	-	3 994,6	42 837,0	-	29 378,0	3 317,9	29 449,3	-	13 360,2	13 385,3
1983 IV	130 341,6	4 996,0	-	-	1 089,1	-	-	-	-	-	-
1984 I	-	-	-	-	938,4	-	-	-	-	-	13 327,3
II	-	-	3 856,7	44 233,2	1 372,1	24 885,0	3 097,1	24 544,0	-	12 678,5	12 235,4
III	-	-	4 844,7	44 214,7	1 399,3	27 589,2	3 119,8	27 334,8	-	13 343,7	12 424,3
IV	-	-	3 994,6	42 837,0	1 345,9	29 378,0	3 317,9	29 449,3	-	13 360,2	13 385,3
1985 I	-	-	5 574,9	39 747,7	-	30 167,3	4 035,7	25 801,9	-	12 487,6	13 059,4
II	-	-	6 278,6	40 943,6	-	32 156,6	4 701,6	-	-	12 558,6	-
1984 jun	-	-	3 856,7	44 233,2	1 372,1	24 885,0	3 097,1	24 544,0	-	12 678,5	12 235,4
jul	-	-	4 122,3	44 551,6	1 451,9	27 094,6	3 053,7	26 252,2	-	13 216,0	12 301,4
aug	-	-	5 296,1	44 831,6	1 527,4	27 418,4	3 109,7	26 910,8	-	13 094,8	12 267,2
sep	-	-	4 844,7	44 214,7	1 399,3	27 589,2	3 119,8	27 334,8	-	13 343,7	12 424,3
oct	-	-	5 538,3	42 948,0	1 418,6	27 872,2	2 877,6	27 773,8	-	13 349,8	12 606,4
nov	-	-	5 848,8	42 676,9	1 345,9	27 973,9	3 053,4	30 075,7	-	13 491,7	12 909,6
dec	-	-	3 994,6	42 837,0	1 345,9	29 378,0	3 317,9	29 449,3	-	13 360,2	13 385,3
1985 jan	-	-	4 563,2	41 985,6	-	29 596,8	3 881,7	29 760,6	-	13 238,3	13 120,4
feb	-	-	5 211,6	41 613,5	-	30 164,5	4 097,8	29 206,0	-	13 246,4	13 205,0
mar	-	-	5 574,9	39 747,7	-	30 167,3	4 035,7	25 801,9	-	12 487,6	13 059,4
apr	-	-	4 823,3	40 147,3	-	31 089,0	4 405,5	25 957,3	-	12 623,5	13 757,4
mai	-	-	5 603,5	40 660,3	-	32 041,2	4 394,9	26 886,6	-	12 673,3	-
jun	-	-	6 278,6	40 943,6	-	32 156,6	4 701,6	-	-	12 558,6	-
jul	-	-	6 510,3	41 325,2	-	32 046,7	4 732,8	-	-	12 211,4	-
aug	-	-	5 809,0	-	-	-	4 529,1	-	-	-	-

	EUR10	BELGIQUE BELGIË	DANMARK	BR DEUTSCHLAND	ΕΛΛΑΔΑ	FRANCE	IRELAND	ITALIA	LUXEMBOURG	NEDERLAND	UNITED KINGDOM
160 - AKTIENKURSE											
INDEX OF SHARE QUOTATIONS											
1980 = 100											
1981	-	81,6	167,3	102,2	90,8	88,4	103,8	151,8	88,0	105,6	112,8
1982	-	100,1	213,2	101,9	83,2	88,0	84,9	123,2	77,6	107,3	130,8
1983	-	128,9	373,6	135,2	72,0	115,8	106,3	153,2	86,3	155,0	165,0
1984	-	161,8	402,2	153,6	-	-	139,7	171,5	101,0	196,8	196,3
1984 III	-	164,0	399,2	148,2	-	-	132,5	171,5	100,4	192,0	190,8
IV	-	170,8	348,5	161,4	-	-	131,7	174,5	110,5	211,9	211,9
1985 I	-	171,1	376,7	175,2	-	-	134,3	216,1	112,2	236,5	235,4
II	-	-	-	192,3	-	-	136,6	250,6	134,2	248,6	240,0
III	-	-	-	-	-	-	-	-	154,2	259,1	-
1984 jul	-	151,3	413,9	143,7	-	151,0	134,8	165,2	99,9	181,4	180,0
aug	-	167,1	411,2	146,9	-	153,1	127,8	175,3	100,4	191,8	192,5
sep	-	173,6	372,5	154,1	-	-	134,8	173,8	100,9	202,9	199,9
oct	-	175,3	350,6	160,0	-	-	132,1	173,5	106,7	211,4	202,6
nov	-	168,6	349,2	161,4	-	-	136,5	172,3	112,5	211,1	211,5
dec	-	168,3	345,5	162,8	-	-	126,6	177,7	112,3	213,1	221,7
1985 jan	-	164,2	373,9	170,8	-	-	128,4	200,3	108,8	227,0	232,5
feb	-	172,3	377,9	174,3	-	-	134,6	223,4	111,3	238,2	235,3
mar	-	176,9	378,3	180,4	-	-	140,0	224,6	116,4	244,3	238,3
apr	-	172,3	390,2	182,7	-	-	132,7	223,8	121,0	245,2	238,1
mai	-	176,1	394,1	189,6	-	-	134,1	256,9	131,7	249,5	244,1
jun	-	-	-	204,7	-	-	143,0	271,0	150,0	251,0	237,8
jul	-	-	-	208,3	-	-	142,9	289,9	148,6	258,9	228,7
aug	-	-	-	209,3	-	-	161,0	-	153,7	257,8	-
sep	-	-	-	-	-	-	-	-	160,4	260,7	-
161 - ANLEIHEN DES OEFFENTLICHEN SEKTORS											
YIELD ON FIXED INTEREST											
GOVERNMENT SECURITIES											
RENDITE											
OBLIGATIONS DU SECTEUR PUBLIC											
RENDEMENT											
%											
1981	-	13,8	19,2	10,4	-	16,3	17,3	19,8	8,7	11,5	14,7
1982	-	13,4	20,8	9,0	-	16,0	17,1	20,7	10,3	9,9	12,9
1983	-	11,8	14,3	7,9	-	14,4	13,9	18,5	9,8	8,2	10,8
1984	-	12,0	13,9	7,8	-	13,4	14,6	15,2	10,3	8,1	10,7
1984 III	-	11,9	14,3	7,9	17,4	13,5	14,9	13,6	10,5	8,3	11,1
IV	-	11,6	14,0	7,2	17,2	12,4	15,1	14,9	10,3	7,5	10,5
1985 I	-	11,5	13,0	7,4	18,4	12,2	14,3	12,5	9,8	7,8	11,0
II	-	10,9	11,6	7,1	16,6	11,9	12,9	13,4	9,7	7,5	10,8
III	-	10,5	10,4	-	-	11,9	11,6	-	9,4	7,0	10,4
1984 jul	-	12,1	14,4	8,1	18,3	13,9	14,9	13,4	10,5	8,6	11,7
aug	-	11,8	14,1	7,9	17,5	13,6	15,0	13,4	10,5	8,3	11,0
sep	-	11,9	14,3	7,6	16,4	13,1	15,0	14,0	10,4	8,1	10,8
oct	-	11,7	14,0	7,4	17,2	12,0	15,0	15,2	10,6	7,6	10,7
nov	-	11,5	14,1	7,2	16,4	12,4	15,3	15,1	10,3	7,5	10,3
dec	-	11,6	13,8	7,0	17,9	12,7	14,9	14,6	10,0	7,4	10,5
1985 jan	-	11,6	13,1	7,1	18,3	12,1	14,6	12,2	10,0	7,4	11,0
feb	-	11,6	13,0	7,4	18,4	12,3	14,7	12,5	9,8	7,9	11,1
mar	-	11,5	12,8	7,6	18,4	12,3	13,6	12,9	9,7	8,0	10,9
apr	-	11,5	12,1	7,3	18,3	12,0	13,1	13,2	9,7	7,7	10,7
mai	-	10,8	11,3	7,1	15,6	11,7	13,2	13,4	9,7	7,5	10,9
jun	-	10,3	11,5	6,9	15,8	12,1	12,4	13,7	9,6	7,4	10,7
jul	-	10,5	10,1	6,7	14,4	11,9	11,2	13,3	9,4	7,2	10,4
aug	-	10,5	10,2	-	14,0	12,0	11,7	12,9	9,4	6,9	10,4
sep	-	10,4	10,8	-	-	12,0	11,9	-	9,3	6,9	10,4
162 - ANLEIHEN DES PRIVATEN SEKTORS											
YIELD ON FIXED INTEREST											
PRIVATE SECTOR SECURITIES											
RENDITE											
OBLIGATIONS DU SECTEUR PRIVE											
RENDEMENT											
%											
1981	-	-	19,2	11,1	-	16,9	-	21,5	12,8	11,9	15,4
1982	-	-	17,8	9,4	-	16,6	-	21,4	11,6	10,1	14,0
1983	-	-	14,9	7,9	-	14,7	-	18,5	10,4	8,4	12,1
1984	-	-	14,7	7,8	-	13,8	-	15,1	10,6	8,2	11,8
1984 III	-	-	15,2	7,9	-	13,8	-	15,0	10,6	8,4	12,4
IV	-	-	14,7	7,4	-	12,8	-	14,3	10,2	7,6	11,6
1985 I	-	-	13,7	7,2	-	12,5	-	12,6	9,9	7,9	11,9
II	-	-	12,7	7,2	-	12,3	-	13,4	9,8	7,6	11,6
III	-	-	-	-	-	-	-	-	9,5	-	-
1984 jul	-	-	15,2	8,0	-	14,1	-	14,9	10,6	8,5	13,0
aug	-	-	15,1	7,9	-	13,8	-	15,1	10,6	8,4	12,3
sep	-	-	15,2	7,7	-	13,5	-	15,2	10,6	8,2	12,0
oct	-	-	14,7	7,6	-	12,7	-	14,5	10,4	7,8	11,8
nov	-	-	14,8	7,3	-	12,8	-	14,4	10,2	7,6	11,5
dec	-	-	14,6	7,2	-	12,9	-	14,0	10,0	7,5	11,6
1985 jan	-	-	13,9	7,2	-	12,4	-	12,8	9,9	7,3	11,9
feb	-	-	13,8	7,2	-	12,7	-	12,3	9,9	8,0	12,1
mar	-	-	13,4	7,3	-	12,5	-	12,7	10,1	8,2	11,8
apr	-	-	12,9	7,3	-	12,4	-	13,4	10,1	7,9	11,5
mai	-	-	12,6	7,2	-	12,2	-	13,5	9,8	7,6	11,7
jun	-	-	12,5	7,1	-	12,2	-	13,3	9,5	7,4	11,5
jul	-	-	-	7,1	-	12,1	-	12,3	9,5	7,3	11,4
aug	-	-	-	-	-	-	-	13,2	9,5	-	11,3
sep	-	-	-	-	-	-	-	-	9,5	-	-

ZAHLUNGSBILANZ

BALANCE OF PAYMENTS

BALANCE DES PAIEMENTS

	EUR10	EUR9	UEBL/BLEU	DANMARK	BR DEUTSCHLAND	ΕΛΛΑΔΑ	FRANCE	IRELAND	ITALIA	NEDERLAND	UNITED KINGDOM	
163 - WARENHANDEL (FOB)							MERCHANDISE (FOB)					
EINNAHMEN							CREDIT					
	MIO ECU											
1981	529 918	525 640	44 887	14 458	152 915	4 278	90 451	6 931	67 240	56 623	92 134	
1982	577 481	573 254	49 285	16 054	171 632	4 227	93 252	8 109	73 997	61 817	99 108	
1983	617 931	613 319	51 585	18 204	181 934	4 612	100 838	9 529	80 990	66 566	103 673	
1984				20 441	206 700	5 567	117 275	11 965	92 519	76 213	119 124	
1982 I	139 424	139 424	11 391	3 998	42 288	1 140	23 775	1 757	18 069	16 144	23 758	
II	142 544	142 544	12 668	4 091	42 863	818	24 076	2 156	19 049	15 284	24 514	
III	133 620	133 620	11 903	3 764	41 144	1 196	20 662	2 036	17 247	14 449	24 451	
IV	149 483	149 483	13 283	4 198	45 338	1 085	24 739	2 160	19 632	15 909	26 385	
1983 I	145 769	145 769	13 077	4 443	44 720	838	24 103	2 008	19 134	16 557	23 734	
II	149 434	149 434	12 811	4 449	44 544	1 144	25 527	2 361	20 102	16 806	25 194	
III	143 867	143 867	12 285	4 324	43 288	1 369	23 052	2 465	19 472	15 523	25 923	
IV	164 748	164 748	13 418	5 005	49 381	1 294	28 155	2 679	22 283	17 684	28 822	
1984 I	171 078	171 078	14 487	4 982	50 866	1 405	28 486	2 626	23 508	19 646	29 102	
II	169 667	169 667	15 825	4 966	48 705	1 368	29 325	3 072	23 419	18 920	28 507	
III	164 238	164 238	14 315	4 883	49 728	1 290	27 226	2 918	22 252	17 597	28 238	
IV				5 631	57 402	1 522	32 238	3 353	23 340	20 054	33 277	
1985 I				5 577	57 196		31 352		24 670	21 640	32 573	
II				5 580	56 671					20 535	35 006	
164 - WARENHANDEL (FOB)							MERCHANDISE (FOB)					
AUSGABEN							DEBIT					
	MIO ECU											
1981	536 787	527 677	49 144	15 290	138 514	9 111	99 382	9 387	76 801	53 200	85 959	
1982	578 260	569 166	52 933	16 867	146 508	9 094	109 383	9 259	82 129	57 127	94 961	
1983	610 600	601 164	53 913	17 944	157 809	9 436	110 404	9 764	84 484	61 775	105 071	
1984				20 703	179 065	10 927	122 318	12 238	100 324	69 184	126 057	
1982 I	142 332	140 118	13 172	4 271	36 679	2 214	27 224	2 565	21 358	13 768	23 647	
II	143 838	142 108	13 564	4 201	36 819	1 730	28 343	2 526	20 492	14 209	24 480	
III	136 466	133 676	12 437	3 921	35 707	2 790	25 282	2 285	18 955	14 074	23 301	
IV	146 427	144 012	13 764	4 469	37 303	2 415	28 535	2 357	21 324	15 084	23 533	
1983 I	147 236	145 131	14 149	4 252	37 731	2 105	28 878	2 530	21 148	14 827	24 146	
II	148 325	146 256	12 732	4 401	38 844	2 069	27 771	2 470	20 952	15 090	26 466	
III	143 915	141 257	12 804	4 201	38 646	2 657	24 872	2 495	19 400	15 168	26 167	
IV	161 438	158 792	14 237	5 117	42 588	2 646	28 883	2 762	22 985	16 691	28 292	
1984 I	170 227	167 497	15 149	5 044	44 524	2 730	31 231	3 055	24 330	17 290	29 929	
II	170 718	168 054	15 121	5 091	44 110	2 664	30 525	2 935	25 119	17 173	30 914	
III	163 919	161 442	14 448	4 817	43 590	2 477	27 672	2 925	23 546	16 662	30 707	
IV				5 770	46 841	3 102	32 890	3 326	27 329	18 064	34 507	
1985 I				5 941	49 602		34 581		28 891	19 615	35 509	
II				5 633	48 180					18 525	35 710	
165 - DIENSTLEISTUNGEN							SERVICES					
EINNAHMEN							CREDIT					
	MIO ECU											
1981	318 651	314 667	35 634	6 328	44 049	3 984	81 048	1 861	23 121	25 202	97 424	
1982	348 210	344 383	37 731	6 722	51 033	3 828	82 289	1 975	26 939	28 059	109 634	
1983	345 389	341 952	35 561	7 081	53 681	3 437	83 467	1 986	28 622	27 033	104 512	
1984				8 104	59 887	3 717	92 510	2 324	33 457	30 271	121 904	
1981 IV	85 679	85 679	9 624	-	12 757	939	21 984	433	5 710	-	-	
1982 I	78 585	78 585	9 071	1 419	11 695	775	19 345	427	5 500	6 308	25 248	
II	86 127	86 127	9 507	1 733	12 106	821	20 707	515	6 955	7 535	27 583	
III	91 261	91 261	10 058	1 831	14 034	1 416	20 987	684	8 097	7 162	29 092	
IV	86 432	86 432	9 085	1 744	13 199	844	21 250	460	6 388	7 056	27 711	
1983 I	80 399	80 399	8 768	1 523	12 867	537	19 621	422	5 815	6 480	25 325	
II	85 210	85 210	8 874	1 814	13 098	900	22 393	500	7 364	6 770	24 897	
III	87 334	87 334	8 790	1 872	13 286	1 158	20 328	703	8 254	7 131	27 673	
IV	87 037	87 037	9 130	1 888	14 430	874	21 126	469	7 189	6 648	26 625	
1984 I	86 713	86 713	9 176	1 646	13 850	526	21 533	453	6 299	6 735	27 473	
II	93 594	93 594	8 933	1 960	14 681	903	22 786	552	8 639	7 921	28 675	
III	100 422	100 422	9 814	2 287	15 092	1 375	23 303	798	9 447	7 727	32 752	
IV				2 233	16 264	971	24 889	520	9 073	7 870	33 004	
1985 I				2 104	14 675		24 802		8 000	8 225	31 931	
33 B	-	-	-	-	2 344	-	-	-	-	-	8 278	
166 - DIENSTLEISTUNGEN							SERVICES					
AUSGABEN							DEBIT					
	MIO ECU											
1981	305 575	303 164	33 973	7 030	52 615	2 410	72 562	2 476	21 586	24 771	88 153	
1982	339 025	336 502	35 367	8 031	60 887	2 523	73 771	3 601	25 318	27 613	101 914	
1983	330 228	327 520	32 832	8 452	61 262	2 708	74 761	3 947	25 621	26 577	94 070	
1984				10 005	65 427	3 133	83 614	4 317	30 815	29 814	109 575	
1981 IV	81 375	80 674	9 361	-	12 779	702	19 414	609	5 628	-	-	
1982 I	79 158	78 590	8 839	1 723	14 445	568	17 323	744	6 253	6 499	23 509	
II	84 292	83 741	8 900	2 127	14 684	551	18 798	741	6 450	6 927	25 856	
III	89 936	89 168	9 177	2 096	18 137	768	18 864	974	6 221	7 432	27 241	
IV	82 075	81 422	8 462	2 095	13 621	653	18 786	771	6 394	6 755	25 309	
1983 I	79 801	79 149	8 565	1 939	14 746	652	18 811	940	6 624	6 081	22 383	
II	80 890	80 236	7 844	2 172	14 623	654	19 566	744	6 177	6 794	23 061	
III	84 063	83 383	7 949	2 128	17 583	680	17 878	1 021	6 145	7 192	24 508	
IV	81 547	80 819	8 480	2 226	14 309	728	18 506	898	6 675	6 505	24 118	
1984 I	85 359	84 674	8 684	2 281	15 563	685	19 812	1 020	7 182	6 488	24 664	
II	88 401	87 650	8 920	2 397	15 487	752	20 183	953	7 411	7 456	25 817	
III	97 998	97 187	9 690	2 586	18 655	811	21 145	1 214	7 564	8 054	29 494	
IV				2 759	15 742	908	22 474	1 132	8 659	7 836	29 602	
1985 I				2 728	16 394		23 396		8 551	7 470	28 762	
29 B	-	-	-	-	2 931	-	-	-	-	-	7 755	

ZAHLUNGSBILANZ

BALANCE OF PAYMENTS

BALANCE DES PAIEMENTS

	EUR10	EUR9	UEBL/BLEU	DANMARK	BR DEUTSCHLAND	ΕΛΛΑΔΑ	FRANCE	IRELAND	ITALIA	NEDERLAND	UNITED KINGDOM	
167 - UNENTGELTICHE LEISTUNGEN	UNREQUITED TRANSFERS						TRANSFERTS UNILATERAUX					
EINNAHMEN	CREDIT						CREDITS					
	MIO ECU											
1981	23 876	22 754	1 206	676	4 472	1 122	4 800	964	4 013	1 871	4 753	
1982	27 324	25 688	1 208	672	4 794	1 636	5 027	1 119	4 817	2 213	5 838	
1983	31 783	29 794	1 351	816	6 347	1 989	5 674	1 271	5 834	2 531	5 968	
1984				1 186	6 734	2 073	6 362	1 463	6 593	2 814	6 436	
1981 IV	5 731	5 731	290	-	1 057	352	1 229	-	1 075	-	-	
1982 I	7 168	7 168	295	144	1 177	288	1 303	172	1 272	534	2 443	
II	5 307	5 307	242	141	1 146	305	1 185	207	1 331	500	762	
III	5 650	5 650	274	183	1 281	537	1 001	293	1 145	628	1 138	
IV	6 448	6 448	398	205	1 190	526	1 538	438	1 070	551	1 495	
1983 I	7 836	7 836	377	249	1 633	411	1 346	195	1 590	662	1 981	
II	6 825	6 825	283	190	1 590	425	1 503	262	1 564	667	1 028	
III	6 445	6 445	348	202	1 452	553	1 279	407	1 195	618	1 350	
IV	7 416	7 416	344	172	1 672	616	1 546	392	1 486	586	1 610	
1984 I	8 404	8 404	355	341	1 775	373	1 706	331	1 739	747	1 741	
II	6 956	6 956	371	298	1 535	557	1 497	307	1 461	711	1 083	
III	6 972	6 972	358	218	1 621	609	1 266	306	1 616	702	1 192	
IV				328	1 803	551	1 894	521	1 777	654	2 420	
1985 I				342	1 921		1 703		2 151	926	1 499	
1 II				-	310						608	
168 - UNENTGELTICHE	UNREQUITED TRANSFERS						TRANSFERTS UNILATERAUX					
AUSGABEN	DEBIT						DEBITS					
	MIO ECU											
1981	41 927	41 924	2 376	815	15 061	3	8 621	202	3 338	3 214	8 297	
1982	46 902	46 898	2 460	859	16 637	4	9 740	254	3 937	3 603	9 408	
1983	49 849	49 845	2 562	1 028	18 248	4	9 982	324	4 512	3 548	9 640	
1984				1 101	20 862	5	10 036	350	5 182	4 071	10 266	
1981 IV	10 174	10 173	557	-	3 689	1	2 376	51	750	-	-	
1982 I	11 893	11 892	620	223	4 006	1	2 444	56	1 189	869	2 541	
II	11 198	11 197	601	199	3 985	1	2 393	62	878	890	2 252	
III	11 832	11 831	611	186	4 361	1	2 350	73	1 059	914	2 350	
IV	11 724	11 723	627	252	4 284	1	2 553	59	811	931	2 265	
1983 I	11 752	11 751	709	331	4 118	1	2 317	53	1 056	850	2 370	
II	12 465	12 464	701	214	4 620	1	2 458	78	1 095	913	2 463	
III	11 519	11 518	517	197	4 459	1	2 179	91	1 127	858	2 182	
IV	13 807	13 806	638	282	5 051	1	3 028	99	1 234	947	2 625	
1984 I	13 601	13 600	660	281	4 868	1	2 555	80	1 404	997	2 834	
II	12 920	12 919	673	231	4 917	1	2 484	77	1 243	909	2 462	
III	12 885	12 883	617	258	5 182	1	2 267	89	1 282	949	2 329	
IV				335	5 895	1	2 730	104	1 252	1 275	2 642	
1985 I				328	5 322		2 542		1 548	1 021	3 360	
2 II				-	283						997	
169 - BILANZ DER LAUFENDEN POSTEN	CURRENT ACCOUNT						BALANCE COURANTE					
EINNAHMEN	CREDIT						CREDITS					
	MIO ECU											
1981	872 445	863 061	-	-	21 462	201 436	9 385	176 299	9 756	94 374	83 695	
194 311982	953 016	943 325	-	-	23 447	227 460	9 691	180 568	11 204	105 754	92 089	
214 581983	995 103	985 064	-	-	26 101	241 961	10 039	189 979	12 787	115 447	96 130	
214 10984					29 731	273 321	11 357	216 148	15 752	132 568	109 298	
1981 IV	235 370	233 012	21 730	-	57 539	2 357	47 454	2 669	24 637	-	-	
1982 I	227 380	225 176	20 757	5 560	55 160	2 204	44 423	2 356	24 841	22 986	51 449	
II	235 923	233 978	22 417	5 966	56 115	1 945	45 968	2 878	27 334	23 319	52 858	
III	233 679	230 530	22 235	5 779	56 458	3 149	42 650	3 013	26 488	22 239	54 681	
IV	244 818	242 363	22 765	6 148	59 727	2 455	47 526	3 059	27 090	23 516	55 591	
1983 I	235 790	234 004	22 221	6 215	59 221	1 786	45 070	2 625	26 538	23 699	51 040	
II	243 938	241 469	21 968	6 454	59 231	2 469	49 423	3 124	29 030	24 244	51 119	
III	240 725	237 646	21 423	6 398	58 026	3 079	44 659	3 574	28 920	23 273	54 947	
IV	261 985	259 200	22 893	7 065	65 483	2 784	50 828	3 540	30 958	24 918	57 056	
1984 I	268 500	266 196	24 018	6 969	66 491	2 305	51 726	3 410	31 547	27 128	58 316	
II	273 044	270 216	25 129	7 224	64 921	2 827	53 608	3 931	33 518	27 552	58 266	
III	274 906	271 633	24 487	7 389	66 441	3 274	51 794	4 022	33 315	26 026	62 181	
IV				8 192	75 468	3 043	59 021	4 394	34 189	28 579	68 701	
1985 I				8 022	73 793		57 858		34 821	30 791	66 003	
69 II				-	8 234						29 421	
170 - BILANZ DER LAUFENDEN POSTEN	CURRENT ACCOUNT						BALANCE COURANTE					
AUSGABEN	DEBIT						DEBITS					
	MIO ECU											
1981	884 290	872 766	85 493	23 135	206 190	11 524	180 564	12 065	101 725	81 184	182 408	
1982	964 188	952 566	90 760	25 757	224 032	11 622	192 894	13 113	111 383	88 344	206 283	
1983	990 678	978 529	89 306	27 423	237 319	12 149	195 147	14 036	114 617	91 899	208 781	
1984				31 809	265 354	14 065	215 967	16 905	136 321	103 069	245 899	
1981 IV	231 688	228 619	22 567	-	53 259	3 069	49 168	3 018	26 027	-	-	
1982 I	233 383	230 600	22 631	6 216	55 130	2 783	46 991	3 365	28 800	21 135	49 697	
II	239 328	237 046	23 065	6 526	55 488	2 282	49 533	3 329	27 820	22 026	52 588	
III	238 234	234 675	22 224	6 204	58 205	3 559	46 496	3 332	26 235	22 419	52 892	
IV	240 227	237 158	22 853	6 816	55 209	3 069	49 874	3 188	28 529	22 771	51 106	
1983 I	238 789	236 032	23 423	6 522	56 595	2 758	50 006	3 523	28 828	21 758	48 899	
II	241 680	238 956	21 276	6 787	58 087	2 725	49 795	3 292	28 223	21 990	51 990	
III	239 498	236 159	21 270	6 527	60 688	3 339	44 929	3 608	26 672	23 217	52 857	
IV	256 793	253 418	23 354	7 625	61 949	3 375	50 418	3 759	30 894	24 144	55 035	
1984 I	269 187	265 770	24 493	7 607	64 955	3 417	53 598	4 154	32 916	24 775	57 426	
II	272 039	268 623	24 714	7 719	64 494	3 417	53 192	3 964	33 773	25 538	59 193	
III	274 802	271 512	24 754	7 661	67 427	3 290	51 084	4 229	32 392	25 665	62 529	
IV				8 864	68 478	4 012	58 093	4 563	37 240	27 175	66 750	
1985 I				8 997	71 318		60 519		38 989	28 105	67 631	
68 II				-	8 847						27 278	

ZAHLUNGSBILANZ

BALANCE OF PAYMENTS

BALANCE DES PAIEMENTS

	EUR10	EUR9	UEBL/BLEU	DANMARK	BR DEUTSCHLAND	ΕΛΛΑΔΑ	FRANCE	IRELAND	ITALIA	NEREDLAND	UNITED KINGDOM
171 - HANDELSBILANZ (FOB/FOB) SALDO	TRADE BALANCE (FOB/FOB) NET					BALANCE COMMERCIALE (FOB/FOB) SOLDE					
	MIO ECU										
1981	-6 869	-2 037	-4 257	-831	14 402	-4 832	-8 931	-2 456	-9 562	3 423	6 175
1982	-779	4 088	-3 648	-813	25 125	-4 868	-16 131	-1 150	-8 132	4 690	4 147
1983	7 331	12 155	-2 328	261	24 124	-4 824	-9 566	-235	-3 494	4 791	-1 398
1984				-262	27 635	-5 359	-5 043	-273	-7 805	7 029	-6 932
1982 I	-2 575	-1 502	-1 781	-273	5 609	-1 073	-3 448	-808	-3 288	2 377	110
II	-845	66	-896	-110	6 044	-912	-4 267	-370	-1 443	1 074	34
III	-1 899	-305	-533	-157	5 437	-1 594	-4 620	-249	-1 709	375	1 151
IV	3 944	5 274	-482	-271	8 035	-1 330	-3 796	-197	-1 692	824	2 852
1983 I	-1 152	116	-1 072	191	6 989	-1 267	-4 775	-522	-2 014	1 730	-412
II	2 144	3 069	80	49	5 699	-925	-2 244	-109	-850	1 716	-1 272
III	1 291	2 579	-519	123	4 643	-1 289	-1 820	-30	72	356	-244
IV	4 522	5 873	-818	-112	6 793	-1 352	-728	-83	-702	993	530
1984 I	1 829	3 154	-662	-62	6 342	-1 325	-2 744	-428	-822	2 357	-827
II	454	1 750	704	-126	4 595	-1 296	-1 200	137	-1 701	1 747	-2 407
III	1 602	2 789	-133	66	6 138	-1 187	-447	-7	-1 294	935	-2 469
IV				-139	10 561	-1 580	-651	26	-3 989	1 991	-1 230
1985 I				-364	7 594		-3 229		-4 221	2 025	-2 936
II				-53	8 491					2 010	-704
172 - BILANZ DER LAUFENDEN POSTEN - SALDO	CURRENT ACCOUNT NET					BALANCE COURANTE SOLDE					
	MIO ECU										
1981	-11 844	-9 705	-3 766	-1 673	-4 754	-2 140	-4 265	-2 309	-7 352	2 511	11 902
1982	-11 173	-9 241	-2 536	-2 310	3 428	-1 931	-12 326	-1 910	-5 629	3 745	8 297
1983	4 425	6 535	-810	-1 322	4 642	-2 110	-5 168	-1 249	830	4 231	5 381
1984				-2 079	7 968	-2 708	181	-1 153	-3 752	6 229	1 566
1981 IV	3 682	4 394	-837	-	4 280	-712	-1 714	-349	-1 390	-	-
1982 I	-6 002	-5 423	-1 874	-656	30	-579	-2 568	-1 009	-3 959	1 851	1 752
II	-3 406	-3 068	-647	-560	628	-338	-3 565	-451	-485	1 293	270
III	-4 555	-4 145	11	-425	-1 747	-410	-3 846	-319	253	-180	1 789
IV	4 592	5 206	-88	-668	4 518	-614	-2 348	-129	-1 438	745	4 485
1983 I	-3 000	-2 027	-1 202	-306	2 625	-972	-4 936	-898	-2 290	1 941	2 141
II	2 258	2 513	692	-334	1 144	-256	-372	-169	807	1 447	-871
III	1 228	1 487	153	-129	-2 661	-260	-270	-33	2 248	55	2 090
IV	5 192	5 783	-461	-560	3 534	-591	410	-219	64	775	2 021
1984 I	-686	425	-475	-637	1 536	-1 112	-1 873	-744	-1 370	2 353	890
II	1 004	1 594	415	-496	427	-590	415	-33	-255	2 014	-927
III	104	120	-267	-272	-986	-16	710	-206	923	361	-348
IV				-672	6 991	-968	928	-168	-3 051	1 404	1 951
1985 I				-974	2 475		-2 662		-4 168	2 686	-1 628
II					-613						2 144
173 - DIREKTINVESTITIONEN SALDO	DIRECT INVESTMENT NET					INVESTISSEMENTS DIRECTS SOLDE					
	MIO ECU										
1981	-10 990	-11 456	1 187	-36	-3 208	466	-1 956	183	-226	-1 716	-5 684
1982	-5 066	-5 511	1 498	57	-1 688	445	-1 537	247	-398	-1 438	-2 252
1983	-5 681	-6 174	533	-108	-1 761	493	-252	189	-1 055	-1 017	-2 702
1984				-109	-2 470	614	91	152	-896	-2 710	-5 638
1982 I	-1 086	-1 169	33	-11	-392	83	-451	2 356	-38	-663	354
II	-473	-576	694	-20	-329	103	-371	2 878	-61	-466	-21
III	-1 414	-1 554	111	-7	-196	139	-415	3 013	-245	52	-853
IV	-2 338	-2 461	645	97	-770	124	-300	3 059	-53	-348	-1 732
1983 I	-3 406	-3 502	-36	-8	-386	96	-386	2 625	-314	-643	-1 729
II	443	325	-148	-62	-136	118	-131	3 124	-275	-155	1 231
III	-843	-990	11	-58	-659	147	216	3 574	-195	-37	-268
IV	-2 165	-2 300	696	19	-580	135	49	3 540	-271	-278	-1 935
1984 I	-1 201	-1 327	78	-14	-111	126	176	3 410	-318	-786	-352
II	-7 116	-7 247	-228	-91	-610	131	166	3 931	20	-263	-6 241
III	-87	-289	-4		-335	202	-251	4 022	62	-296	659
IV					-1 413	161	-1	4 394	-536	-1 347	296
1985 I					-363		150		411	-1 495	-2 196
II					-303					-1 231	-1 540
174 - PORTFOLIOINVESTITIONEN SALDO	PORTFOLIO INVESTMENT NET					INVESTISSEMENTS DE PORTE- FEUILLE - SOLDE					
	MIO ECU										
1981	-9 171	-9 171	-1 044	60	-2 013		-340	446	-368	979	-6 892
1982	-8 269	-8 269	-1 091	-147	-3 575		7 379	168	-386	53	-10 670
1983	341	341	-1 745	348	1 420		6 333	406	264	469	-7 153
1984				111	791		9 027	1 422	125	-107	-12 854
1982 I	-4 356	-4 356	-246	-1	-1 841		1 256	71	-112	-209	-3 203
II	-3 248	-3 248	-308	-16	-1 807		1 931	183	-259	-184	-2 606
III	-1 038	-1 038	-336	-123	159		2 219	76	-39	281	-3 200
IV	219	219	-200	-6	-86		1 973	85	22	177	-1 661
1983 I	-1 927	-1 927	-488	-128	-1 012		2 391	-55	10	-454	-2 246
II	1 134	1 134	-265	292	-613		2 363	-28	297	159	-1 099
III	2 557	2 557	-578	78	2 279		1 142	129	63	855	-1 282
IV	-1 827	-1 827	-414	112	767		437	70	-106	-98	-2 526
1984 I	-1 940	-1 940	-821	-124	2 019		2 138	27	15	160	-5 327
II	-2 922	-2 922	-658	233	-1 847		502	-22	-55	51	-1 147
III	-949	-949	-429		-1 029		3 542	15	-44	360	-3 348
IV					1 648		2 846	-58	209	-689	-3 031
1985 I					1 241		2 746			1 181	-5 690
II					1 814					453	-1 908

ZAHLUNGSBILANZ

BALANCE OF PAYMENTS

BALANCE DES PAIEMENTS

	EUR10	EUR9	UEBL/BLEU	DANMARK	BR DEUTSCHLAND	ΕΛΛΑΔΑ	FRANCE	IRELAND	ITALIA	NEDERLAND	UNITED KINGDOM
175 - SONSTIGE LANGFRISTIGE KAPITAL- LEISTUNGEN - SALDO	OTHER LONG-TERM CAPITAL NET						AUTRES CAPITAUX A LONG TERME - SOLDO				
	MIO ECU										
1981	12 486	11 518	3 172	1 187	8 456	968	-5 941	1 450	8 194	-1 244	-3 756
1982	2 762	1 943	1 214	2 558	-636	820	-4 690	1 721	6 262	-1 938	-2 548
1983	-528	-2 405	-2 876	2 523	-2 912	1 877	4 196	508	1 752	-1 632	-3 963
1984				2 415	-5 052	1 632	-2 712		1 944	-1 163	1 375
1982 I	-1 086	-1 129	402	377	-906	43	-922	912	1 574	-205	-1 449
II	-904	-1 208	293	635	-686	304	-2 688	497	2 201	-648	-314
III	1 713	1 464	1 427	1 027	367	249	-1 516	240	922	-344	-419
IV	1 351	1 115	-887	526	588	235	436	310	1 565	-749	-365
1983 I	-000	-978	406	1 029	-1 946	-22	510	622	821	-507	-1 289
II	-3 114	-3 856	-294	426	-961	742	-774	241	62	-763	-1 552
III	3 528	3 147	-1 252	584	-230	381	4 011	909	528	-6	-489
IV	-333	-1 148	-1 709	463	225	815	449	81	341	-285	-632
1984 I	1 207	1 051	512	293	727	156	-406	899	673	-279	-468
II	-929	-1 523	513	540	-1 559	595	114	239	-830	5	-306
III	1 037	1 107	219	1 673	-1 370	-70	-1 183	204	719	-258	1 306
IV				-101	-2 850	992	-1 237	267	1 382	-633	842
1985 I					-2 383		-2 470		77	-712	-601
II					-781					-53	-237
176 - GRUNDBILANZ	BASIC BALANCE						BALANCE DE BASE				
	MIO ECU										
1981	-19 520	-18 814	-450	-462	-1 519	-705	-12 501	1 450	248	531	-4 430
1982	-21 745	-21 078	-915	157	-2 471	-667	-11 175	1 721	-151	423	-7 173
1983	-1 442	-1 703	-4 899	1 441	1 390	261	5 108	508	1 790	2 050	-8 436
1984				338	1 236	-461	6 587		-2 579	2 249	-15 551
1981 IV	923	1 259	-2	-	2 525	-336	-3 121		1 307	-	-
1982 I	-12 531	-12 078	-1 686	377	-3 110	-453	-2 685		-2 535	774	-2 546
II	-8 031	-8 100	31	635	-2 195	69	-4 694		1 396	-6	-2 671
III	-5 295	-5 273	1 213	1 027	-1 417	-22	-3 558		891	-191	-2 682
IV	3 824	4 079	-530	526	4 251	-255	-239		96	-176	727
1983 I	-9 333	-8 434	-1 320	1 029	-719	-899	-2 422		-1 773	337	-3 123
II	720	116	-15	426	-566	605	1 086		891	689	-2 291
III	6 469	6 201	-1 666	584	-1 272	268	5 099		2 644	868	51
IV	867	508	-1 887	463	3 947	359	1 345		28	114	-3 073
1984 I	-2 619	-1 790	-706	293	4 170	-829	36		-000	1 448	-5 256
II	-9 962	-10 098	42	540	-3 589	136	1 197		-1 120	1 808	-8 622
III	106	-10	-482	1 673	-3 720	116	2 818		1 536	166	-1 731
IV				-101	4 375	184	2 536		-1 996	-1 265	58
1985 I					970		-2 236		-3 680	1 659	-10 115
-2 II											1 314
177 - SONSTIGE KURZFRISTIGE KAPITAL- LEISTUNGEN - SALDO	OTHER SHORT-TERM CAPITAL NET						AUTRES CAPITAUX A COURT TERME - SOLDO				
	MIO ECU										
1981	7 425	7 224	-1 179	38	-1 611	201	9 861	72	158	-609	494
1982	23 133	22 628	-34	85	5 958	504	8 563	238	-4 147	2 148	9 817
1983	10 616	10 412	4 102	622	-4 451	203	-481	863	4 279	-571	6 050
1984				-39	-6 854	927	-3 728		3 990	-1 643	12 247
1982 I	8 690	8 358	1 270	137	2 160	332	1 729		-1 944	392	4 614
II	8 767	8 821	253	238	3 654	-54	2 172		-523	-523	3 550
III	5 477	5 513	-580	-577	1 087	-35	1 809		1 113	326	2 334
IV	54	-199	-915	282	-942	254	2 853		-2 793	1 997	-681
1983 I	11 431	10 681	1 019	-37	4 913	750	1 989		1 029	271	1 498
II	3 795	4 235	1 654	209	-4 925	-440	1 885		3 233	-777	2 956
III	-1 688	-1 661	468	341	-1 018	-27	-2 850		-1 225	-869	3 492
IV	-4 298	-4 174	562	120	-3 421	-123	-1 506		1 242	724	-1 895
1984 I	4 815	3 948	-59	211	-2 450	867	264		643	-324	5 664
II	7 997	7 658	965	29	2 969	338	404		1 800	-3 083	4 574
III	-4 021	-3 893	977	-283	-1 460	-128	-2 818		-779	-392	862
IV				-8	-5 913	-234	-1 578		2 327	2 452	1 147
1985 I				231	-5 047		3 285		518	-2 304	5 155
II				114	-1 103					-1 772	4 225
178 - FEHLER UND AUSLASSUNGEN	ERRORS AND OMISSIONS						ERREURS ET OMISSIONS				
	MIO ECU										
1981	-2 902	-3 253	-41	-235	436	351	-2 004	172	-510	-585	-485
1982	-7 792	-7 839	58	-492	-476	47	-912	-332	-214	-617	-4 855
1983	1 006	1 328	557	-539	661	-322	516	-399	531	-1 462	1 464
1984				-773	4 689	-304	848	-464	2 085	-680	1 761
1981 IV	-6 054	-5 889	-521	193	-995	-165	-816	-70	1	-	-
1982 I	-1 635	-1 734	39	-173	691	99	-705	-61	744	-309	-2 021
II	-3 320	-3 155	-483	-289	373	-165	-580	-158	-509	346	-2 012
III	705	507	361	-109	-672	198	356	87	-324	-34	929
IV	-3 219	-3 132	141	85	-867	-87	16	-203	-125	-631	-1 751
1983 I	-117	-119	-618	-342	1 064	2	-929	-218	296	-225	633
II	-455	-406	495	140	-1 085	-49	110	93	565	-207	-425
III	-2 304	-2 174	344	-347	1 520	-130	522	-289	-316	-414	-3 483
IV	4 262	4 451	324	17	-839	-188	813	55	-15	-589	4 739
1984 I	-1 128	-970	203	-126	1 547	-158	-113	-41	-1 530	-410	-540
II	4 657	4 735	-39	-322	328	-79	91	-407	1 406	673	2 599
III	4 122	4 141	-9	-191	1 869	-18	893	-123	845	335	399
IV				-128	946	-44	-23	110	1 364	-1 328	-697
1985 I					-776		42		-331	57	4 815
-B											444

ZAHLUNGSBILANZ

BALANCE OF PAYMENTS

BALANCE DES PAIEMENTS

	EUR10	EUR9	UEBL/BLEU	DANMARK	BR DEUTSCHLAND	ΕΛΛΑΔΑ	FRANCE	IRELAND	ITALIA	NEDERLAND	UNITED KINGDOM
179 - WAHRUNGSRESERVEN	RESERVES										
	MIO ECU										
1981	14 998	14 845	1 668	658	2 694	153	4 645	-13	104	663	4 425
1982	6 406	6 291	892	250	-3 012	114	3 524	-132	4 511	-1 954	2 211
1983	-9 938	-9 796	480	-1 523	2 401	-142	-5 143	-318	-6 599	-17	921
1984				474	928	-169	-3 706	44	-3 495	82	1 547
1982 I	5 562	5 541	379	327	259	21	1 661	87	3 735	-857	-48
II	2 512	2 364	200	12	-1 831	148	3 101	-71	-364	183	1 135
III	-938	-795	-956	213	1 002	-143	1 393	-84	-1 680	-101	-581
IV	-759	-845	1 272	-317	-2 441	87	-2 631	-64	2 821	-1 190	1 705
1983 I	-1 432	-1 578	914	-205	-5 258	145	1 361	549	448	-383	995
II	-4 206	-4 088	-2 136	-673	6 576	-118	-3 081	-138	-4 688	295	-242
III	-3 199	-3 094	840	-472	770	-105	-2 771	-715	-1 103	415	-58
IV	-974	-927	849	-171	313	-46	-652	12	-1 255	-250	226
1984 I	-1 244	-1 365	523	400	-3 267	121	-186	-141	1 887	-713	133
II	-2 462	-2 068	-967	109	292	-394	-1 692	223	-2 086	601	1 450
III	-94	-125	-486	-927	3 311	32	-893	110	-1 602	-110	472
IV				907	592	94	-935	-150	-1 695	142	-508
1985 I					4 853		-1 091		3 494	588	147
II										15	-1 050
180 - RESERVEFORDERUNGEN SALDO	RESERVE ASSETS NET										
	MIO ECU										
1981	14 999	14 777	1 601	658	2 694	222	4 645	-13	104	663	4 425
1982	6 104	5 974	575	250	-3 012	131	3 524	-132	4 511	-1 954	2 211
1983	-10 626	-10 516	-240	-1 523	2 401	-110	-5 143	-318	-6 599	-17	921
1984				474	928	-169	-3 706	44	-3 495	82	1 547
1982 I	5 548	5 519	444	327	259	29	1 661	87	3 735	-857	-48
II	2 587	2 435	200	12	-1 831	151	3 101	-71	-364	183	1 135
III	-850	-711	-956	213	1 002	-139	1 393	-84	-1 680	-101	-581
IV	-1 069	-1 156	898	-317	-2 441	87	-2 631	-64	2 821	-1 190	1 705
1983 I	-3 429	-3 574	-533	-205	-5 258	145	1 361	549	448	-383	995
II	-2 264	-2 146	-332	-673	6 576	-118	-3 081	-138	-4 688	295	-242
III	-2 600	-2 494	724	-472	770	-105	-2 771	-715	-1 103	415	-58
IV	-1 946	-1 900	-111	-171	313	-46	-652	12	-1 255	-250	226
1984 I	-1 785	-1 906	-159	400	-3 267	121	-186	-141	1 887	-713	133
II				109	292	-394	-1 692	223	-2 086	601	1 450
III				-927	3 311	32	-893	110	-1 602	-110	472
IV				907	592	94	-935	-150	-1 695	142	-508
1985 I					4 853		-1 091		3 494	588	147
II										15	-1 050
181 - RESERVEAEBNICHKE VERBIND- LICHKEITEN - SALDO	RESERVES RELATED LIABILITIES										
	MIO ECU										
1981	-	-	68			-69	1 267				-
1982	-	-	318			-16	59				-
1983	-	-	720			-31	823				-
1984	-	-					273				-
1982 I	-	-	-65			-8	-136				-
II	-	-				-3	1 135				-
III	-	-				-3	-911				-
IV	-	-	374				-30				-
1983 I	-	-	1 447				-372				-
II	-	-	-1 804				-250				-
III	-	-	116				-26				-
IV	-	-	960				1 471				-
1984 I	-	-	682								-
II	-	-					278				-
III	-	-					20				-
IV	-	-					-25				-
1985 I	-	-									-
II	-	-									-
182 - GEGENPOSTEN Z. D. NETTO- ZUTEILUNGEN AN SZR	COUNTERPART TO NET SZR ALLOCATIONS										
	MIO ECU										
1982	-	-						44			
1983	-	-									
1984	-	-						164			
1982 III	-	-						-1			
IV	-	-						42			
1983 I	-	-						32			
II	-	-						13			
III	-	-						75			
IV	-	-						150			
1984 I	-	-						-4			
II	-	-						4			
III	-	-						165			
IV	-	-									
1985 I	-	-									
II	-	-									

Gliederung der Veröffentlichungen des Eurostat

1. **Allgemeine Statistik** (grauer Umschlag)
 1. Allgemeine Statistik
 2. Allgemeine Regionalstatistik
 3. Statistik der Drittländer
 2. **Volkswirtschaftliche Gesamtrechnungen, Finanzen und Zahlungsbilanzen** (violetter Umschlag)
 1. Volkswirtschaftliche Gesamtrechnungen
 2. Konten der Sektoren
 3. Konten nach Produktionsbereichen
 4. Geld und Finanzen
 5. Regionalkonten und Finanzen
 6. Zahlungsbilanzen
 7. Preise
 3. **Bevölkerung und soziale Bedingungen** (gelber Umschlag)
 1. Bevölkerung
 2. Soziale Bedingungen
 3. Bildung und Ausbildung
 4. Beschäftigung
 5. Sozialschutz
 6. Löhne und Einkommen
 4. **Industrie und Dienstleistungen** (blauer Umschlag)
 1. Industrie: Allgemeines
 2. Energie
 3. Eisen- und Stahlindustrie
 4. Verkehr und Dienstleistungen
 5. **Land- und Forstwirtschaft, Fischerei** (grüner Umschlag)
 1. Landwirtschaft: Allgemeines
 2. Landwirtschaft: Erzeugung und Bilanzen
 3. Landwirtschaft: Preise
 4. Landwirtschaft: Gesamtrechnungen
 5. Landwirtschaft: Struktur
 6. Forstwirtschaft
 7. Fischerei
 6. **Außenhandel** (roter Umschlag)
 1. Systematiken
 2. Außenhandel der Gemeinschaft: Allgemeines
 3. Außenhandel mit Entwicklungsländern
 9. **Verschiedenes** (brauner Umschlag)
 1. Verschiedene Statistiken
 2. Verschiedene Mitteilungen
-

Classification of Eurostat publications

1. **General statistics** (grey covers)
 1. General statistics
 2. Regional general statistics
 3. Third-country statistics
 2. **National accounts, finance and balance of payments** (violet covers)
 1. National accounts
 2. Accounts of sectors
 3. Accounts of branches
 4. Money and finance
 5. Regional accounts and finance
 6. Balance of payments
 7. Prices
 3. **Population and social conditions** (yellow covers)
 1. Population
 2. Social conditions
 3. Education and training
 4. Employment
 5. Social protection
 6. Wages and incomes
 4. **Industry and services** (blue covers)
 1. Industry, general
 2. Energy
 3. Iron and steel
 4. Transport and services
 5. **Agriculture, forestry and fisheries** (green covers)
 1. Agriculture, general
 2. Agriculture, production and balances
 3. Agriculture, prices
 4. Agriculture, accounts
 5. Agriculture, structure
 6. Forestry
 7. Fisheries
 6. **Foreign trade** (red covers)
 1. Nomenclature
 2. Community trade, general
 3. Trade with developing countries
 9. **Miscellaneous** (brown covers)
 1. Miscellaneous statistics
 2. Miscellaneous information
-

Classification des publications de l'Eurostat

1. **Statistiques générales** (couverture grise)
 1. Statistiques générales
 2. Statistiques régionales générales
 3. Statistiques des pays tiers
 2. **Comptes nationaux, finances et balances des paiements** (couverture violette)
 1. Comptes nationaux
 2. Comptes des secteurs
 3. Comptes des branches
 4. Monnaie et finances
 5. Comptes et finances régionaux
 6. Balances des paiements
 7. Prix
 3. **Population et conditions sociales** (couverture jaune)
 1. Population
 2. Conditions sociales
 3. Éducation et formation
 4. Emploi
 5. Protection sociale
 6. Salaires et revenus
 4. **Industrie et services** (couverture bleue)
 1. Industrie, générale
 2. Énergie
 3. Sidérurgie
 4. Transports et services
 5. **Agriculture, forêts et pêche** (couverture verte)
 1. Agriculture, générale
 2. Agriculture, production et bilans
 3. Agriculture, prix
 4. Agriculture, comptes
 5. Agriculture, structure
 6. Forêts
 7. Pêche
 6. **Commerce extérieur** (couverture rouge)
 1. Nomenclature
 2. Échanges de la Communauté, général
 3. Échanges avec les pays en voie de développement
 9. **Divers** (couverture brune)
 1. Statistiques diverses
 2. Informations diverses
-

**Salg og abonnement · Verkauf und Abonnement · Πωλήσεις και συνδρομές · Sales and subscriptions
Vente et abonnements · Vendita e abbonamenti · Verkoop en abonnementen**

BELGIQUE / BELGIË

Moniteur belge / Belgisch Staatsblad

Rue de Louvain 40-42 / Leuvenestraat 40-42
1000 Bruxelles / 1000 Brussel
Tél. 512 00 26
CCP/Postrekening 000-2005502-27

Sous-dépôts / Agentschappen:

**Librairie européenne /
Europese Boekhandel**

Rue de la Loi 244 / Wetstraat 244
1040 Bruxelles / 1040 Brussel

CREDOC

Rue de la Montagne 34 / Bergstraat 34
Bte 11 / Bus 11
1000 Bruxelles / 1000 Brussel

DANMARK

Schultz Forlag

Møntergade 21
1116 København K
Tlf: (01) 12 11 95
Girokonto 200 11 95

BR DEUTSCHLAND

Verlag Bundesanzeiger

Breite Straße
Postfach 10 80 06
5000 Köln 1
Tel. (02 21) 20 29-0
Fernschreiber:
ANZEIGER BONN 8 882 595

GREECE

G.C. Eleftheroudakis SA

International Bookstore
4 Nikis Street
Athens (126)
Tel. 322 63 23
Telex 219410 ELEF

Sub-agent for Northern Greece:

Molho's Bookstore

The Business Bookshop
10 Tsimiski Street
Thessaloniki
Tel. 275 271
Telex 412885 LIMO

FRANCE

**Service de vente en France des publications
des Communautés européennes**

Journal officiel

26, rue Desaix
75732 Paris Cedex 15
Tél. (1) 578 61 39

IRELAND

Government Publications Sales Office

Sun Alliance House
Molesworth Street
Dublin 2
Tel. 71 03 09

or by post

Stationery Office

St Martin's House
Waterloo Road
Dublin 4
Tel. 68 90 66

ITALIA

Licosa Spa

Via Lamarmora, 45
Casella postale 552
50 121 Firenze
Tel. 57 97 51
Telex 570466 LICOSA I
CCP 343 509

Subagente:

Libreria scientifica Lucio de Biasio - AEIOU

Via Meravigli, 16
20 123 Milano
Tel. 80 76 79

GRAND-DUCHÉ DE LUXEMBOURG

**Office des publications officielles
des Communautés européennes**

5, rue du Commerce
L-2985 Luxembourg
Tél. 49 00 81 - 49 01 91
Télex PUBOF - Lu 1322
CCP 19190-81
CC bancaire BIL 8-109/6003/200

Messageries Paul Kraus

11, rue Christophe Plantin
L-2339 Luxembourg
Tél. 48 21 31
Télex 2515
CCP 49242-63

NEDERLAND

Staatsdrukkerij- en uitgeverijbedrijf

Christoffel Plantijnstraat
Postbus 20014
2500 EA 's-Gravenhage
Tel. (070) 78 99 11

UNITED KINGDOM

HM Stationery Office

HMSO Publications Centre
51 Nine Elms Lane
London SW8 5DR
Tel. 01-211 3935

Sub-agent:

Alan Armstrong & Associates Ltd

72 Park Road
London NW1 4SH
Tel. 01-723 3902
Telex 297635 AAALTD G

ESPAÑA

Mundi-Prensa Libros, S.A.

Castello 37
E - 28001 Madrid
Tel. (91) 276 02 53 - 275 46 55
Telex 49370-MPLI-E

PORTUGAL

Livraria Bertrand, s.a.r.l.

Rua João de Deus
Venda Nova
Amadora
Tél. 97 45 71
Telex 12709-LITRAN-P

SCHWEIZ / SUISSE / SVIZZERA

Librairie Payot

6, rue Grenus
1211 Genève
Tél. 31 89 50
CCP 12-236

UNITED STATES OF AMERICA

**European Community Information
Service**

2100 M Street, NW
Suite 707
Washington, DC 20037
Tel. (202) 862 9500

CANADA

Renouf Publishing Co., Ltd

61 Sparks Street (Mall)
Ottawa
Ontario K1P 5A6
Tel. Toll Free 1 (800) 267 4164
Ottawa Region (613) 238 8985-6

JAPAN

Kinokuniya Company Ltd

17-7 Shinjuku 3-Chome
Shinjuku-ku
Tokyo 160-91
Tel. (03) 354 0131

Öffentliche Preise in Luxemburg (ohne MwSt.) □ Price (excluding VAT) in Luxembourg
 Prix publics au Luxembourg (TVA exclue)

	ECU	BFR	DM	FF	IRL	UKL	USD
Einzelpreis • Single copy • Prix par numéro	3,31	150	7,50	23	2,40	2	2,50
Abonnement • Subscription	27,54	1 250	61,50	189	20	16,25	20

Das Jahresabonnement beginnt
 am 1. Januar und
 endet am 31. Dezember.

The annual subscription runs
 from 1 January to
 31 December of each year.

Les abonnements sont annuels: ils portent sur
 une période allant du 1^{er} janvier au 31 décembre
 de chaque année.

Zahlungen können nur an die
 auf Umschlagseite 3 angegebenen
 Vertriebsbüros geleistet werden.

Payments to be made only to the agents
 in the countries listed on page 3
 of the cover.

Les versements doivent être adressés
 aux bureaux de vente indiqués à la page 3
 de la couverture.

Die Versandkosten für Luftpostzustellung sind im
 Preis nicht enthalten. Die Bedingungen für Luftpost-
 abonnements sind bei den Vertriebsbüros zu erfragen.

These are surface mail rates;
 for air subscription rates
 please apply to the agents.

Les prix ne comprennent pas les frais
 d'expédition par avion; pour les conditions d'abonnement
 par avion, consulter les bureaux de vente.



KONTORET FOR DE EUROPÆISKE FÆLLESSKABERS OFFICIELLE PUBLIKATIONER
 AMT FÜR AMTLICHE VERÖFFENTLICHUNGEN DER EUROPÄISCHEN GEMEINSCHAFTEN
 ΥΠΗΡΕΣΙΑ ΕΠΙΣΗΜΩΝ ΕΚΔΟΣΕΩΝ ΤΩΝ ΕΥΡΩΠΑΪΚΩΝ ΚΟΙΝΟΤΗΤΩΝ
 OFFICE FOR OFFICIAL PUBLICATIONS OF THE EUROPEAN COMMUNITIES
 OFFICE DES PUBLICATIONS OFFICIELLES DES COMMUNAUTÉS EUROPÉENNES
 UFFICIO DELLE PUBBLICAZIONI UFFICIALI DELLE COMUNITÀ EUROPEE
 BUREAU VOOR OFFICIËLE PUBLIKATIES DER EUROPESE GEMEENSCHAPPEN



CA-BJ-85-010-3A-C