



eurostat

EUROSTATISTIK

Daten zur Konjunkturanalyse

EUROSTATISTICS

Data for short-term economic analysis

EUROSTATISTIQUES

Données pour l'analyse de la conjoncture

Monatlich Monthly Mensuel

11 1995



DE EUROPÆISKE FÆLLESSKABERS STATISTISKE KONTOR
STATISTISCHES AMT DER EUROPÄISCHEN GEMEINSCHAFTEN
ΣΤΑΤΙΣΤΙΚΗ ΥΠΗΡΕΣΙΑ ΤΩΝ ΕΥΡΩΠΑΪΚΩΝ ΚΟΙΝΟΤΗΤΩΝ
STATISTICAL OFFICE OF THE EUROPEAN COMMUNITIES
OFFICE STATISTIQUE DES COMMUNAUTÉS EUROPÉENNES
ISTITUTO STATISTICO DELLE COMUNITÀ EUROPEE
BUREAU VOOR DE STATISTIEK DER EUROPESE GEMEENSCHAPPEN

L-2920 Luxembourg — Tél. 43011 — Télex: Comeur Lu 3423
B-1049 Bruxelles, Bâtiment Berlaymont, Rue de la Loi 200 (Bureau de liaison) — Tél. 235.11.11

Denne publikation kan fås gennem de salgssteder, som er nævnt på omslagets tredje side.

Diese Veröffentlichung ist bei den auf der dritten Umschlagseite aufgeführten Vertriebsbüros erhältlich.

Την έκδοση αυτή μπορείτε να την προμηθευτείτε από τα γραφεία πωλήσεων τα οποία αναφέρονται στην τρίτη σελίδα του εξωφύλλου.

This publication is obtainable from the sales offices mentioned on the inside back cover.

Pour obtenir cette publication, prière de s'adresser aux bureaux de vente dont les adresses sont indiquées à la page 3 de la couverture.

Per ottenere questa pubblicazione, si prega di rivolgersi agli uffici di vendita i cui indirizzi sono indicati nella 3ª pagina della copertina.

Deze publikatie is verkrijgbaar bij de verkoopkantoren waarvan de adressen op blz. 3 van het omslag vermeld zijn.

EUROSTATISTIK

Daten zur Konjunkturanalyse

EUROSTATISTICS

Data for short-term economic analysis

EUROSTATISTIQUES

Données pour l'analyse de la conjoncture

Luxembourg: Office des publications officielles des Communautés européennes, 1985

Kat./cat.: CA-BJ-85-007-011-3A-C

© CECA — CEE — CEEA, Bruxelles-Luxembourg, 1985

Printed in the FR of Germany

Hinweis für den Leser

Eurostatistik wird im Laufe des Jahres 1985 zum Zwecke der Ausdehnung und Verbesserung des Informationsmaterials einige Änderungen erfahren.

- Ab Nr. 1-1985
 - wurde der Schaubilderteil erweitert, um einerseits neue Bereiche der Konjunkturanalyse und andererseits Spanien, Portugal, die Vereinigten Staaten und Japan einzuschließen;
 - wurde das Jahr 1980 anstatt 1975 als Basisjahr für die veröffentlichten Indizes eingesetzt.
- Ab Nr. 1-1986 werden Angaben über Spanien, Portugal, die Vereinigten Staaten und Japan im vorher „Gemeinschaftstabellen“ und künftig „Konjunkturelle Angaben“ genannten Tabellenteil aufgeführt werden.

Diese Änderungen könnten in den kommenden Ausgaben einige vorübergehende Unregelmäßigkeiten zur Folge haben, wofür sie Eurostatistik bereits im voraus um Verständnis bittet.

Inhaltsverzeichnis

	Seite
„Kurz notiert“	5
Schaubilder	15
GEMEINSCHAFTSTABELLEN	33
1. Volkswirtschaftliche Gesamtrechnungen — ESVG	35
Veränderung des Volumens	35
Veränderung der Preise	36
2. Beschäftigung	37
Bevölkerung	37
Beschäftigung	38
3. Arbeitslosigkeit	40
4. Indizes der industriellen Produktion	43
Industrie, Baugewerbe	43
Erzeugung nach Kategorien	44
Erzeugung nach Produktionsbereichen	45
Konjunkturrempfindliche Bereiche	47
5. Meinungsumfrage in der Industrie (1)	49
6. Produktionsstatistik	53
Industrieerzeugnisse	53
Landwirtschaftliche Erzeugnisse	57
7. Außenhandel	58
Hauptindikatoren	58
Handel mit Drittländern	61
Innereuropäischer Handel	67
Handel nach Ländern	73
8. Preise	77
Indizes der Verbraucherpreise	77
Indizes der Erzeugerpreise	80
Indizes der Löhne und Gehälter in der Industrie	81
9. Finanzstatistik	82
Wechselkurse	82
Wichtigste Finanzstatistiken	84
10. Zahlungsbilanz	86
Wichtigste Salden	86

Zeichen und Abkürzungen

—	Nichts
0	Weniger als die Hälfte der verwendeten Einheit
:	Kein Nachweis vorhanden
1-4	Von 1 bis 4
6+8	6 und 8
%	Prozent
%, T4/T0	Prozentualer Zuwachs eines Vierteljahres gegenüber dem entsprechenden Vierteljahr des Vorjahres
%, T12/T0	Prozentualer Zuwachs eines Monats gegenüber dem entsprechenden Monat des Vorjahres
%, SALDO	Saldo zwischen den positiven Antworten (Zunahme, Verbesserung der Situation) und den negativen Antworten (Abnahme, Verschlechterung der Situation) der Konjunkturbefragung bei den Unternehmern in der Gemeinschaft
*	Saisonbereinigt (Ländertabellen)
1980 = 100	Basisjahr
EUR 9 = 100	Prozentuale Angaben im Verhältnis zur Gemeinschaft der 9 (= 100)
EUR 10 = 100	Prozentuale Angaben im Verhältnis zur Gemeinschaft der 10 (= 100)
MIO	Million
MRD	Milliarde
T	Metrische Tonne
TROEE	Tonne Rohöleinheiten
GWH	Gigawattstunde = 10 ⁶ kWh
M3	Kubikmeter
DM	Deutsche Mark
FF	Französischer Franc
LIT	Italienische Lira
HFL	Holländischer Gulden
BFR	Belgischer Franc
LFR	Luxemburgischer Franc
UKL	Pfund Sterling
IRL	Irishes Pfund
DKR	Dänische Krone
USD	US-Dollar
ECU	Europäische Währungseinheit
SZR	Sonderziehungsrechte
EG	Europäische Gemeinschaft[en]
Eurostat	Statistisches Amt der Europäischen Gemeinschaften
EUR 9	Gesamtheit der Mitgliedsländer der Europäischen Gemeinschaften bis 1980
EUR 10	Gesamtheit der Mitgliedsländer der Europäischen Gemeinschaften ab 1981
UEBL/BLEU	Belgisch-luxemburgische Wirtschaftsunion
ACP	Länder Afrikas, der Karibik und des Pazifiks — Abkommen von Lomé
ESVG	Europäisches System Volkswirtschaftlicher Gesamtrechnungen
NACE	Allgemeine Systematik der Wirtschaftszweige in den Europäischen Gemeinschaften
SITC	Standard International Trade Classification

(1) Die in diesem Teil des Bulletins enthaltenen Angaben stellen die Ergebnisse der Konjunkturerhebung bei den Unternehmern in der Gemeinschaft dar. Ausführlichere Daten werden in „Europäische Wirtschaft“ veröffentlicht.

1. ARBEITSLOSIGKEIT: Stabilisierung der Werte für die Gemeinschaft im Oktober (+ 0,2 %)o

Nach dem seit 1970 geringsten Zuwachs in einem Oktobermonat von knapp 31 000 Personen erreichte die Zahl der bei den Arbeitsämtern eingeschriebenen Arbeitslosen in der Gemeinschaft (ohne Griechenland) Ende Oktober 1985 12,7 Millionen. Die Arbeitslosenquote gemessen an den zivilen Erwerbspersonen liegt unverändert bei 11,1 %.

Der gegenüber dem Vormonat relativ geringe Anstieg der Zahl der Arbeitslosen in der Gemeinschaft insgesamt von 0,2 % beruht auf Zunahmen in Luxemburg (+9,1 %), Dänemark (+8,3 %), Frankreich (+2,8 %) und Italien (+1,5 %) sowie auf Abnahmen im Vereinigten Königreich (-2,1 %), in Belgien (-2,0 %), den Niederlanden (-1,9 %) und Irland (-1,7 %). Dabei sind in fast allen Mitgliedstaaten jeweils gleichlaufende positive oder negative Entwicklungen der Arbeitslosigkeit bei Männern und Frauen festzustellen.

Saisonbereinigt zeigt sich für die Gemeinschaft insgesamt, wie schon im letzten Monat, ein leichter Rückgang. Aus den verfügbaren nationalen Berechnungen zur Saisonbereinigung ergibt sich ein ähnlicher Trend für Irland, Frankreich, die Niederlande, die Bundesrepublik Deutschland und das Vereinigte Königreich.

2. PREISE: Anstieg von 0,5 % für die Gemeinschaft zwischen September und Oktober 1985

Nach Berechnungen des Eurostat in Luxemburg ist der Verbraucherpreisindex der Gemeinschaft zwischen September und Oktober 1985 um 0,5 % gestiegen.

In Griechenland wurde im zweiten aufeinanderfolgenden Monat eine starke Steigerung festgestellt. Nach den 5,0 % im September registrierte man einen Zuwachs von 3,3 % im Oktober.

Auch Italien (1,2 %) und Luxemburg (0,8 %) meldeten bedeutende Steigerungsraten.

Alle übrigen Länder verzeichneten eher schwache Preissteigerungsraten: Bundesrepublik Deutschland, Niederlande und Vereinigtes Königreich: 0,2 %, Frankreich und Dänemark: 0,3 %, während der Preisindex in Belgien sogar um 0,1 % zurückging.

Die Inflationsrate für die EG insgesamt, gemessen an dem Preisindex für Oktober im Vergleich zu Oktober 1984, beträgt 5,1 %; dies ist die niedrigste Inflationsrate seit 1970.

Die Raten für die einzelnen EG-Länder lauten wie folgt:

		(Oktober 1984 = 100)	
Niederlande	1,7 %	Frankreich	4,9 %
BR Deutschland	1,8 %	Vereinigtes	
Dänemark	3,7 %	Königreich	5,4 %
Belgien	4,0 %	Irland	5,4 %
Luxemburg	4,0 %	Italien	9,1 %
		Griechenland	21,1 %

Für die zukünftigen Mitgliedstaaten betragen diese Raten: Spanien 8,3 % (**) und Portugal 16,0 %.

Die entsprechenden Zahlen für die Nicht-EG-Länder, für welche Eurostat regelmäßig die Verbraucherpreisindizes veröffentlicht, sind die folgenden:

Vereinigte Staaten	3,1 % (**)
Kanada	4,1 %
Japan	2,1 %

3. INDUSTRIELLE PRODUKTION: Gleichbleibender Stand für die Gemeinschaft (EUR 10) im Laufe des dritten Vierteljahres, aber kein Wachstum gegenüber Juni 1985

Der Index der Gemeinschaft (EUR 10) für den Monat September wird gegenwärtig auf 106,8 geschätzt, das bedeutet einen Anstieg von 3 % gegenüber dem Index für September 1984.

Der saisonbereinigte Index für September (nach derzeitigen Erkenntnissen 103,4) dürfte auf dem gleichen Stand wie in den Vormonaten geblieben sein (Juni 103,3, Juli 103,4 und August 102,7). Wie in der vorigen Ausgabe angegeben, spiegeln diese Indizes eine gewisse Atempause im Wachstum der industriellen Produktion wider, nachdem das Tempo des Wachstums im ersten Halbjahr schneller war als im Mittel der vergangenen 30 Monate.

Der Tendenzindikator (Mittelwert der letzten drei Monate gegenüber dem der vorangegangenen drei Monate) bestätigt mit einem Anstieg von 0,8 % die steigende Tendenz, jedoch ist im Vereinigten Königreich (0,0 %), in Italien (-1,0 %), den Niederlanden und Irland ein Anstieg der Tendenzindikatoren nicht mehr zu verzeichnen.

Für die letzten drei Monate, über die Angaben vorliegen, beläuft sich die jährliche Veränderung des Gesamtindex gegenüber den entsprechenden

drei Vorjahresmonaten für EUR 10 auf 3,3 %. Die Veränderung beträgt 8,1 % für Dänemark, 5,8 % für die Bundesrepublik Deutschland, 5,2 % für das Vereinigte Königreich und 1,9 % für Frankreich. Für Italien war kaum eine Änderung zu verzeichnen (-0,1 %).

Die entsprechenden Werte für die Vereinigten Staaten und Japan liegen bei 1,0 % bzw. annähernd 6 %.

Es fällt zunächst auf, daß die Produktion von Investitionsgütern gegenüber 1980 sowohl in der Gemeinschaft (EUR 10) als auch in den Vereinigten Staaten und in Japan etwas stärker zugenommen hat als die der übrigen Güterarten. Daneben ist festzustellen, daß erst 5 bis 7 Monate nach dem Aufschwung bei der industriellen Produktion insgesamt ab Ende 1982 in den Vereinigten Staaten, Japan und EUR 10 ein Anstieg bei der Produktion von Investitionsgütern verzeichnet werden konnte.

Seit 1980 ist das Wachstum bei den Investitionsgütern in Irland besonders stark, während sich für Luxemburg, Spanien und mehr noch für Griechenland ein Produktionsrückgang ergab.

Zum gegenwärtigen Zeitpunkt stellt die Produktionssteigerung bei den Investitionsgütern in den meisten Mitgliedstaaten nach wie vor einen Impuls für das Wachstum der industriellen Produktion dar. Wichtig erscheint jedoch die Feststellung, daß im Laufe der letzten Monate eine gewisse Verlangsamung des Wachstums dieser Güterart im Vereinigten Königreich, in Frankreich und Italien zu verzeichnen ist. In Irland, Griechenland und Luxemburg zeigen die Indizes einen Produktionsrückgang bei den Investitionsgütern im ersten Halbjahr 1985 an.

Demgegenüber machen die Indizes für die Niederlande, Belgien, Dänemark und mehr noch die Bundesrepublik Deutschland bei den Investitionsgütern ein gegenüber der industriellen Güterproduktion insgesamt beschleunigtes Wachstum deutlich. Gleiches gilt für die Vereinigten Staaten und - in noch stärkerem Maße - für Japan.

4. STAHL: In den ersten neun Monaten des Jahres 1985 ist die Gemeinschaftserzeugung an Walzwerk-Fertigerzeugnissen deutlich angestiegen (+ 2,9 %)

Die Rohstahlerzeugung der Gemeinschaft (ohne Griechenland) erreichte im Oktober 1985 10,5 Millionen. Dieses Ergebnis entspricht einem Anstieg - saisonbereinigt - um 1,9 % gegenüber September 1985 und einem Rückgang um 1,5 % im Vergleich zu Oktober 1984.

Nach den Vorausschätzungen der Werke kann für November 1985 mit einer gegenüber Oktober 1985 gleichbleibenden Erzeugung gerechnet werden.

Im September 1985 belief sich die Produktion an Walzstahlfertigerzeugnissen auf 8,2 Millionen t (Gemeinschaft ohne Griechenland). In den ersten neun Monaten 1985 wurden mit 71 Millionen t 2,9 % bzw. 12,3 % mehr erzeugt als in den entsprechenden Zeiträumen 1984 bzw. 1983.

5. AUSSENHANDEL: Leichte Verlangsamung des Wachstumstempes bei der Gemeinschaftsausfuhr, aber Verbesserung der Handelsbilanz

Nach den Eurostat-Schätzungen lag die Ausfuhr in Drittländer im Dreimonatsabschnitt Juni bis August 1985 um 11 % über den Zahlen für die drei entsprechenden Monate 1984. Damit bleibt die Zunahme etwas gegenüber der Steigerung in den ersten fünf Monaten des Jahres (+13 %) zurück. Besonders die Ausfuhr in Entwicklungsländer wächst auch weiterhin nur langsam und betrug lediglich 1 % mehr als in den Monaten Juni bis August 1984. Die Ausfuhr in OPEC-Staaten nahm im gleichen Zeitraum um 10 % ab, und die Ausfuhr in AKP-Staaten, die sich von einem niedrigen Stand im Zeitraum 1983/84 wieder gesteigert hatte, nahm um 12 % zu, das entspricht einer schwächeren Zunahme als in der ersten Jahreshälfte. Die Ausfuhr in Industrieländer lag in den Monaten Juni bis August 1985 um 16 % über der im Vorjahr, wobei die Ausfuhr in die Vereinigten Staaten um 21 %, nach Spanien um 17 % und nach Japan um 18 % zugenommen hat. Die Ausfuhr in Staatshandelsländer stieg um 22 %.

Im dritten Vierteljahr war die amerikanische Ausfuhr um 8 % hinter dem entsprechenden Zeitraum von 1984 zurückgeblieben. Der Rückgang ist vermutlich in der Hauptsache auf den sehr hohen Wert des Dollars im ersten Abschnitt des Jahres zurückzuführen. Von März bis September ist der Kurs des Dollars gegenüber der ECU um 14 % gesunken, was jedoch noch nicht zur erwarteten Stimulierung der amerikanischen Ausfuhr geführt hat. Der Anstieg der japanischen Ausfuhr im dritten Vierteljahr betrug 3 %.

Im Zeitraum Juni bis August 1985 lag die Einfuhr der Gemeinschaft aus Drittländern aufgrund der Schätzungen um 4 % über den Angaben für den entsprechenden Zeitraum 1984. Die Einfuhr aus Industrieländern war um 8 % angestiegen (darunter aus Portugal +19 %, aus Spanien +16 % und aus Japan +13 %), wohingegen die Einfuhr aus den Vereinigten Staaten um 2 % gesunken war. Keine Änderungen waren bei der Einfuhr aus Entwicklungsländern eingetreten; die Einfuhr aus Staatshandelsländern stieg dagegen um 6 %.

Seit Herbst 1983 hat die amerikanische Einfuhr - bei Zuwachsraten, die gelegentlich 60 % überstiegen - rasch zugenommen. Diese Einfuhrsteige-

* August 1985/August 1984.

** September 1985.

rung kam im dritten Vierteljahr zu einem abrupten Stillstand, als der Dollarwert radikal abnahm. Die Einfuhr wies zu diesem Zeitabschnitt praktisch gegenüber dem Vorjahr unveränderte Werte auf. Die japanische Einfuhr ist im dritten Vierteljahr um 12 % gesunken. Das Defizit gegenüber der übrigen Welt im Außenhandel der Gemeinschaft hat sich in den drei Monaten Juni bis August in starkem Maße auf 0,7 Milliarden ECU monatlich verbessert, verglichen mit durchschnittlich 3,4 Milliarden ECU monatlich in den fünf ersten Monaten des Jahres und mit 2,7 Milliarden ECU monatlich in den entsprechenden drei Monaten 1984. Ein Grund hierfür liegt in dem während der letzten Monate radikal verbesserten Außenhandelsaldo des Vereinigten Königreichs. Das Außenhandelsdefizit der Vereinigten Staaten betrug im dritten Vierteljahr durchschnittlich 16,3 Milliarden ECU pro Monat, gegenüber den ersten sechs Monaten des Jahres ein unverändertes Monatsergebnis. Japans Außenhandelsüberschuß ist hingegen weiter angewachsen. Im ersten Halbjahr 1985 betrug er im Durchschnitt 4,2 Milliarden ECU pro Monat und im dritten Vierteljahr 5,4 Milliarden ECU pro Monat.

6. ZAHLUNGSBILANZ: Tendenz zur Wiederherstellung

Die ersten für das dritte Vierteljahr 1985 vorliegenden Daten scheinen die zuvor teilweise festgestellte Belebungstendenz zu bestätigen. Im Vergleich zum dritten Vierteljahr 1984 haben sich die Leistungsbilanzen der Bundesrepublik Deutschland und des Vereinigten Königreichs beträchtlich verbessert, während in der Leistungsbilanz Dänemarks eine erhebliche Verschlechterung eingetreten ist. Das günstige Ergebnis der beiden erstgenannten Länder ist im wesentlichen auf einen wesentlichen Anstieg bei der Ausfuhr von unsichtbaren Posten zurückzuführen. Schätzungen für das zweite Vierteljahr 1985 auf der Grundlage von unvollständigen und beschränkten Daten lassen für Frankreich und die Niederlande die Aussage zu, daß diese Länder den Anschluß an die Bundesrepublik Deutschland und das Vereinigte Königreich finden werden, während die übrigen Mitgliedstaaten Dänemark nachfolgen und ihre Leistungsbilanz sich weiterhin ungünstig entwickeln wird. In den Vereinigten Staaten ist beim Saldo der laufenden Transaktionen eine Verlangsamung der ungünstigen Entwicklung festzustellen: Das Defizit steigt noch, doch wesentlich langsamer als bisher, was zumindest teilweise auf die Tendenz zu rückläufigen Dollarkursen in diesem Zeitraum zurückzuführen ist. Demgegenüber weist Japan einen Rekordüberschuß (von nahezu 17 Millionen ECU) auf, wofür höchstwahrscheinlich die hohe wirtschaftliche Wettbewerbsfähigkeit dieses Landes und die festgestellte günstige langfristige Entwicklung seiner Währung die Ursachen sind.

7. WECHSELKURSE: Anhaltender Kursverfall des Dollars im Oktober

Der Grad der Verzerrung der Dollarkurse gegenüber den führenden anderen Währungen hat sich im Vormonat vermindert, als die amerikanische Währung gegenüber den wichtigsten europäischen Währungen sowie insbesondere dem japanischen Yen eine weitere Abwertung erfuhr. Seit dem New Yorker Treffen der „Fünf“ am 22. September des Jahres – auf dem eine Verpflichtung zu Maßnahmen für eine Senkung des Dollarkurses übernommen wurde – hat der Yen gegenüber dem Dollar eine Aufwertung um 16,1 % erfahren, die ECU um 8,5 %, die D-Mark um 9,2 %, der Französische Franc um 10,0 % und das Pfund Sterling um 5,4 %. In der nachstehenden Tabelle sind einige hinweisende Dollarkurse angegeben: ihr Spitzenstand im Februar des Jahres, der Stand vor der New Yorker Vereinbarung sowie der jeweils letzte Stand.

	ECU	DM	FF	UKL	YEN
Ende Februar	1,56	3,47	10,62	0,96	262
20. September	1,29	2,88	8,80	0,74	242
19. November	1,18	2,61	7,94	0,70	203

Der Fall des Dollarkurses, wie er sich aus den vorstehenden Zahlen ergibt, wird – so bedeutend er ist – nicht als genügend angesehen, um das Zahlungsbilanzgewicht der Vereinigten Staaten (Handels- und Leistungsbilanz) wiederherzustellen und die Ausübung protektionistischen Druckes seitens der am härtesten durch den überbewerteten Dollar der letzten Jahre betroffenen US-Industriebranche zu dämpfen. Es ist allerdings schwierig, ein weiteres Absinken des Dollarkurses zu erreichen, solange die realen Zinssätze auf Dollarguthaben auf ihrem derzeitigen hohen Stand (7,5 % beim realen langfristigen Zinssatz) bleiben. Die wichtigste Ursache für dieses hohe Zinsniveau liegt gewiß beim Finanzierungsbedarf für das außerordentlich hohe Haushaltsdefizit der US-Regierung, und dessen Abbau stellt den sichersten Weg dar, um sowohl die Zinsen als auch den Dollarkurs sinken zu lassen. Schneller, und gleichzeitig in stärkerem Maße inflatorisch, wirkt die Erhöhung des Zahlungsmittelumschs in Höhe (eines Teils) des Haushaltsdefizits. Im Rahmen des Europäischen Währungssystems haben neben dem Zinsgefälle zwischen den Währungen die Interventionsmechanismen und die konvergierenden Linien der Wirtschaftspolitik sämtlich in unterschiedlichem Maße zu einem reibungslosen Funktionieren des Systems beigetragen. Von den EWS-Währungen hat der belgische Franc im Laufe der letzten beiden Wochen wieder aufgeholt, er bleibt allerdings unter den am Devisenmechanismus des EWS beteiligten Währungen (ohne Beteiligung des Pfunds Sterling und der Drachme) die schwächste. Stark behauptet blieb der französische Franc sowie, in der Mitte des Währungsgefüges, die D-Mark.

8. ZINSEN: Im Oktober 1985 ist der Stand der realen Zinssätze immer noch sehr hoch.

Aus den realen Zinssätzen (Nominalzinssätze abzüglich der Inflationsraten) lassen sich häufig nützliche Informationen über die Kreditbedingungen der betroffenen Länder ableiten, zumindest was die Länder mit wohlgeordnetem Geldmarkt betrifft. Die nachstehende Tabelle zeigt die jüngsten realen langfristigen Zinssätze (der Größe nach geordnet) für die Mitgliedstaaten der Gemeinschaft, die Beitrittsstaaten, die Vereinigten Staaten und Japan. Für die meisten Länder beziehen sich die Zahlen auf den Oktober; Ausnahmen sind die Vereinigten Staaten, Japan, Griechenland und Spanien (September-Zahlen) sowie Portugal (Juli-Zahlen).

Reale langfristige Zinssätze			
Vereinigte Staaten	7,5 %	Niederlande	5,3 %
Dänemark	6,7 %	Vereinigtes Königreich	4,8 %
Frankreich	6,7 %	Italien	4,7 %
Irland	6,4 %	BR Deutschland	4,7 %
Belgien	5,7 %	Japan	4,2 %
Spanien	5,6 %	Portugal	3,0 %
Luxemburg	5,3 %	Griechenland	-6,5 %

Die hohen amerikanischen Realzinssätze lassen die wegen des Finanzierungsbedarfs für das US-Haushaltsdefizit milden Kreditbedingungen erkennen. Aus dem negativen Vorzeichen der griechischen Zahl geht lediglich hervor, daß es sich um ein durch die Verwaltungsbehörden festgelegtes System von Zinssätzen handelt.

9. GELDVOLUMEN: Starke Zunahme im Vereinigten Königreich, in Dänemark und in den Vereinigten Staaten

Die 12-Monats-Zuwachsrate des Geldvolumens (M1 umfaßt Banknoten, Geldmünzen und übertragbare Sichteinlagen) zeigt bei den Ländern, für die Zahlenmaterial aus jüngster Zeit vorlag, das folgende Bild: Die Beschleunigung der M1-Zuwachsraten im Vereinigten Königreich und den Vereinigten Staaten, die im vorigen Monat festgestellt worden war, hat sich im laufenden Monat fortgesetzt. Beim Vereinigten Königreich betrug die 12-Monats-Zuwachsrate vom Oktober 18,3 % und lag über der sechs Monate zuvor festgestellten von 15,0 %, wogegen im Fall der Vereinigten Staaten aus den 6,9 % des Jahres 10 % im September geworden sind. Diese Zahlen sind wahrscheinlich durch die Finanzmarktneuerung (zinstragende Sichteinlagen) in den genannten Ländern verzerrt, wenngleich noch nicht deutlich ist, bis zu welchem Grad diese Neuerung zu der Zunahme des Geldvolumens beigetragen hat. Bei den übrigen Ländern verdient die hohe M1-Zuwachsrate Dänemarks von 16,7 % (Juni-Zahl) Erwähnung, die allerdings niedriger als die sechs Monate zuvor erfaßte ist (Dezember 1984: 18,1 %).

10. AUSLANDSGUTHABEN: Die ECU als neue Reservewährung

Die in ECU bewerteten Auslandsreserven von Ende September sind im Falle der meisten nachstehend untersuchten Staaten gegenüber dem entsprechenden Stand von Ende August gesunken. Diese Aussage muß jedoch qualifiziert werden, denn es müßte die Dollarabwertung um 3,2 % gegenüber der ECU (Ende September gegenüber Ende August) berücksichtigt werden. Im einzelnen nach Ländern (Zahlen in Mrd ECU):

- Niedriger waren die Auslands Guthaben in Belgien (-0,2 Mrd), der Bundesrepublik Deutschland (-0,7 Mrd), Frankreich (-0,2 Mrd), Irland (-0,2 Mrd), Italien (-1,7 Mrd), dem Vereinigten Königreich (-0,2 Mrd) und Japan (-2,2 Mrd);
- höher war ihr Stand in Dänemark (+0,4 Mrd), den Niederlanden (+0,3 Mrd) und den Vereinigten Staaten (+0,4 Mrd).

August-Zahlen liegen für Griechenland, Spanien und Portugal vor und weisen bei allen drei genannten Staaten eine leichte Zunahme aus.

Zwar ist die Zusammensetzung der Auslandsreserven nicht für jeden Staat gesondert verfügbar, Gesamtdaten über die Zusammensetzung der Auslands Guthaben nach Währungen liegen jedoch für die Industrieländer vor. Diese Gesamtwerte dürften auch für die Zusammensetzung der Auslands Guthaben nach Währungen in den Mitgliedstaaten der Gemeinschaft sowie in den übrigen untersuchten Ländern repräsentativ sein. Das genannte Datenmaterial ist dem Jahresbericht des IWF für 1985 entnommen.

Zusammensetzung der amtlichen Auslandsreserven der Industrieländer nach Währungen (Stand Ende 1984)

	(1)	(2)
US-Dollar	73,6	57,0
ECU	–	20,6
Deutsche Mark	15,2	12,9
Japanischer Yen	6,3	5,3
Pfund Sterling	1,6	1,4
Schweizer Franken	1,4	1,2
Niederländischer Gulden	0,7	0,6
Französischer Franc	0,4	0,6
Nicht aufgeteilt	0,8	0,6
	100,0	100,0

Spalte (1): Gegen Dollar ausgegebene ECU sind den Dollarreserven zugeschlagen. Spalte (2): Guthaben in ECU werden als gesonderte Reserveguthaben behandelt.

Die vorstehend angegebene Zusammensetzung nach Währungen betrifft Reserven an ausländischer Währung und enthält nicht a) die IWF-bezogenen Posten (Stand der Reserven im IWF und Sonderziehungsrechte) und b) die Goldreserven.

Note to readers

A certain number of enhancements to Eurostatistics will take place in 1985:

- From issue 1-1985:
 - The graphical section was expanded to cover new areas of short-trend economic analysis, and to include Spain, Portugal, the United States, and Japan.
 - 1980 has replaced 1975 as the base year for indices.
- From issue 1-1986, Spain, Portugal, the United States and Japan will be included in the section entitled 'Community tables', which will itself be renamed 'trends.'

These changes may cause certain anomalies for which Eurostatistics offers you its apologies.

Contents

	<i>Page</i>
'In brief'	9
Graphics	15
COMMUNITY TABLES	33
1. National accounts ESA	35
Volume	35
Price	36
2. Employment	37
Population	37
Employment	38
3. Unemployment	40
4. Index of industrial production	43
Industry, construction	43
Production by category	44
Production by branch	45
Branches in difficulty	47
5. Opinions in industry ¹	49
6. Output	53
Industrial products	53
Agricultural products	57
7. External trade	58
Main indicators	58
Extra-Community trade	61
Intra-Community trade	67
Trade by country	73
8. Prices	77
Consumer prices	77
Producer prices	80
Wages and salaries in industry	81
9. Financial statistics	82
Exchange rates	82
Main financial statistics	84
10. Balance of payments	86
Main balances	86

Symbols and abbreviations

—	Nil
0	Data less than half the unit used
:	No data available
1-4	From 1 to 4
6 + 8	6 and 8
%	Per cent
%, T4/T0	Percentage increase on the corresponding quarter of the previous year
%, T12/T0	Percentage increase on the corresponding month of the previous year
%, BALANCE	Balance between positive replies (increase, improvement in the situation) and negative replies (reduction, worsening of the situation) in the short-term-trends enquiry conducted among heads of enterprises in the Community
*	Seasonally adjusted (Tables by country)
1980 = 100	Reference year
EUR 9 = 100	Data for countries expressed as a percentage of the Community of 9 total
EUR 10 = 100	Data for countries expressed as a percentage of the Community of 10 total
MIO	Million
MRD	Thousand million
T	Tonne
TOE	Tonne of oil equivalent
GW/h	Gigawatt hour (= 10 ⁶ kWh)
m ³	Cubic metre
DM	Deutschmark
FF	French franc
LIT	Italian lira
HFL	Dutch guilder
BFR	Belgian franc
LFR	Luxembourg franc
UKL	Pound sterling
IRL	Irish pound
DKR	Danish crown
USD	US dollar
ECU	European currency unit
SDR	Special Drawing Right
EC	European Communities
Eurostat	Statistical Office of the European Communities
EUR 9	Total of the member countries of the EC until 1980
EUR 10	Total of the member countries of the EC from 1981
UEBL/BLEU	Belgo-Luxembourg Economic Union
ACP	African, Caribbean and Pacific countries of the Lomé Convention
ESA	European System of Integrated Economic Accounts
NACE	General Industrial Classification of Economic Activities within the European Communities
SITC	Standard International Trade Classification

(¹) The data included in this section of the bulletin are results from a short-term-trends enquiry conducted among heads of enterprises in the Community. More detailed data appear in *European Economy*.

1. UNEMPLOYMENT: Figures stable at Community level (+0.2%) in October

Following a rise of just under 31 000, the smallest recorded for any October since 1970, 12.7 million persons were registered as unemployed at unemployment offices in the Community (excluding Greece) at the end of October 1985. The unemployment rate among the civilian working population remained unchanged at 11.1%.

The relatively small increase of 0.2% in the number of unemployed in the Community compared with the previous month results from a combination of increases in Luxembourg (+9.1%), Denmark (8.3%), France (+2.8%) and Italy (+1.5%) and falls in the United Kingdom (-2.1%), Belgium (-2.0%), the Netherlands (-1.9%) and Ireland (-1.7%). The unemployment trend in almost every Member State, whether positive or negative, was the same for both men and women.

As in the previous month seasonally adjusted data for the Community showed a slight fall in October 1985. A similar tendency is confirmed by nationally seasonally adjusted data available for Ireland, France, the Netherlands, the Federal Republic of Germany and the United Kingdom.

2. PRICES: Increase of 0.5% between September and October 1985 for the Community

According to the calculations of Eurostat in Luxembourg the consumer price index for the Community as a whole rose by 0.5% between September and October 1985.

In Greece, a significant increase was recorded for the second consecutive month. After the 5.0% in September an increase of 3.3% is reported for October.

Italy (+1.2%) and Luxembourg (+0.8%) also recorded important increases.

All other countries registered moderate increases: FR of Germany: 0.2%, the Netherlands: 0.2%, United Kingdom: 0.2%, France: 0.3%, whereas prices in Belgium went down by 0.1%.

The inflation rate for the EC as measured by the CPI for October 1985 compared with October 1984 is 5.1%, which is the lowest rate since 1970.

The figures for the individual countries as follows:

The Netherlands	1.7%	France	4.9%
FR of Germany	1.8%	United Kingdom	5.4%
Denmark	3.7%	Ireland	5.4% ¹
Belgium	4.0%	Italy	9.1%
Luxembourg	4.0%	Greece	21.1%

For the future Member States these rates are: Spain 8.3%² and Portugal 16.0%.

The corresponding rates for the non-Community countries for which Eurostat regularly publishes indices are:

USA	3.1% ²
Canada	4.1%
Japan	2.1%

3. INDUSTRIAL PRODUCTION: The level for the Community (EUR 10) was maintained in the third quarter but there was no growth compared with June 1985

The index for the Community (EUR 10) for September is currently estimated at 106.8, 3% above the index for September 1984.

After seasonal adjustment, the September index - currently 103.4 - may be regarded as being at the same level as the indices for the three preceding months (June 103.3, July 103.4 and August 102.7). As mentioned in the previous issue, these indices reflect a flattening out of the rate of growth of industrial production after the first half-year, in which the growth rate was higher than the average of the last 30 months.

The trend indicator (average of the last three months compared to the previous three months) rose by 0.8%, confirming the positive trend, but the trend indicators were no longer rising in the United Kingdom (0.0%), Italy (-1.0%), the Netherlands or Ireland.

For the last three months for which figures are available the change as compared with the same three months of the previous year was 3.3% for EUR 10. The difference was 8.1% for Denmark, 5.8% for the Federal Republic of Germany, 5.2% for the United Kingdom and 1.9% for France. There was practically no change in the index for Italy (-0.1%).

The corresponding figures for the United States of America and Japan are 1.0% and about 6.0% respectively.

Production of capital goods increased slightly more, as compared with 1980, than that of other categories of goods both for EUR 10 and for the United States and Japan. At the same time, while the recovery of industrial production as a whole was apparent by the end of 1982 for the United States, Japan of EUR 10, no increase in production of capital goods could be observed until five to seven months later.

Since 1980 the growth rate for capital goods has been particularly high in Ireland whereas it has fallen in Luxembourg, Spain and especially Greece.

Today the growth of capital goods production remains a motive force in the growth of industrial production for most of the Member States. It is, however, important to note that in recent months there has been a certain slackening of the growth rate in this category of goods in the United Kingdom, France and Italy. In Ireland, Greece and Luxembourg the indices show a drop in production of capital goods in the first half of 1985.

In the Netherlands, Belgium, Denmark and to an even greater extent the Federal Republic of Germany, on the other hand, the indices reveal a faster growth rate for capital goods than for industrial production as a whole. This is also true of the United States and is even more marked in the case of Japan.

4. STEEL: A marked increase in Community output of rolled finished products in the first nine months of 1985 (+2.9%)

In October 1985 10.5 million t of crude steel were produced in the Community (excluding Greece). This figure represents a deseasonalized rise of 1.9% (compared with September 1985 and a fall of 2.5% compared with October 1984).

Works' estimates forecast stationary production for November compared with October.

In September 1985 production of rolled finished products reached 8.2 million t (Community without Greece). The first three quarters of 1985 thus add up to show, at 71 million t, increases of 2.9% and 12.3% compared with the first nine months of 1984 and 1983 respectively.

5. FOREIGN TRADE: Expansion of Community exports slightly less rapid, but an improvement in the trade balance

Eurostat estimates indicate that Community exports to third countries were 11% higher in the three months to August 1985 than in the Corresponding three months of 1984. This is a somewhat slower growth rate than in the first five months of the year (+13%). In particular, exports to developing countries are continuing to grow slowly and were only 1% higher than in June-August 1984. Exports to OPEC countries declined 10% over this period, and those to ACP countries, which had recovered from the depressed levels of 1983/84, rose by 12%, a lower growth rate than in the first part of the year. Exports to industrialized countries in the three months to August 1985 were 16% higher year on year, with exports to the USA up 21%, to Spain up 17% and to Japan up 18%. Exports to countries with State trade grew by 22%.

In the third quarter, the USA's exports were 8% lower than in the corresponding period of 1984. The decline is probably mainly due to the very high value of the dollar in the earlier part of this year. However, between March and September the dollar declined 14% against the ECU, though the expected stimulus to American exports is not yet evident. Japanese exports were 13% higher in the third quarter.

During the period June-August 1985, Community imports from third countries are estimated as being 4% higher than the corresponding period of 1984. Imports from industrialized countries were 8% higher (with Portugal +19%, Spain +16% and Japan +13%), but imports from the USA were 2% lower. There was no change in imports from developing countries, but imports from State-trading countries rose by 6%.

Since the autumn of 1983, the USA's imports have grown rapidly, with year-on-year growth rates sometimes in excess of 60%. Expansion came to an abrupt halt in the third quarter as the dollar fell rapidly. Imports in this period were virtually the same as a year before. Japan's imports were 12% lower in the third quarter.

The Community's trade deficit with the rest of the world showed a large improvement to an estimated 700 million ECU per month in the three months to August compared with an average of 3 400 million ECU per month in the first five months of the year, and compared with 2 700 million ECU per month in the three months to August 1984. One reason for this is the rapid improvement of the UK's trade balance in recent months. The USA's trade deficit averaged 16 300 million ECU per month in the third quarter, the same monthly level as in the first six months of the year. Japan's trade surplus on the other hand continued to grow. In the first half of 1985 it averaged 4 200 million ECU per month, whilst in the third quarter it averaged 5 400 million ECU per month.

¹ August figures.

² September figures.

6. BALANCE OF PAYMENTS: Some signs of recovery

The first figures available for the third quarter of 1985 appear to confirm the signs of a recovery observed earlier. The current accounts of the Federal Republic of Germany and the United Kingdom show a marked improvement on the third quarter of last year, but that of Denmark has declined considerably. The satisfactory results of the former two countries are for the most part attributable to a substantial increase in exports of invisibles.

On the basis of figures for the second quarter of 1985 (which are not comprehensive), the estimates for France and the Netherlands appear to suggest that the current accounts of these two countries will follow the trend set by the Federal Republic of Germany and the United Kingdom and show an improvement, whereas the other Member States seem likely to follow Denmark's example and record a decline in their current accounts.

The United States' balance on current account is deteriorating less rapidly. The deficit has increased again but at a much less rapid pace; this may be attributable at least, in part, to the downturn of the dollar during the period.

In contrast, Japan has achieved a record surplus (of almost 17 million ECU); in all probability this is due to the fact that the country is highly competitive and to the soured performance of its currency over a long period.

7. EXCHANGE RATES: The decline of the dollar continues in October

The degree of misalignment of the dollar rates against the main currencies has been reduced during the last month as the American currency has depreciated further *vis-à-vis* the main European currencies and especially against the Japanese yen. Since the New York meeting of the 'Five' on the 22nd of last September – where a commitment to action aiming at the dollar's fall was accepted – the yen has appreciated by 16.1% against the dollar, the ECU by 8.5%, the DM by 9.2%, the FF by 10.0%, and the UK pound by 5.4%. The following table gives a number of indicative dollar rates (its peak levels of last February, those before the New York agreement, and the most recent figures):

	ECU	DM	FF	UKL	YEN
End February	1.56	3.47	10.62	0.96	262
20 September	1.29	2.88	8.80	0.74	242
19 November	1.18	2.61	7.94	0.70	203

The above dollar fall, although significant, is considered as inadequate to restore the equilibrium in the US balance of payments (trade and current accounts) and thus to ease the protectionist pressure of those US industries which were most hit by an overvalued dollar in recent years. A further fall of the dollar is nevertheless difficult to obtain as long as the real interest rates on dollar assets remain at their present high levels (7.5%, the real long-term interest rate). The main reason for this high interest-rate level is certainly the financing need of the huge US government budget deficit and therefore its decrease is the safest way to decrease both interest rates and the dollar rates. A quicker but also more inflationary way is the monetization of (part of) the budget deficit.

Inside the European Monetary System, the interest differentials among currencies, the intervention mechanism, and the convergent economic policies, all have contributed – in varying degrees – to the smooth functioning of the system. Among the EMS currencies the Belgian franc has regained some ground over the last two weeks although it still remains the weakest among the currencies participating in the exchange mechanism of the EMS (the pound sterling and the drachma do not participate in it). The French franc and the DM remained strong at the middle of the currency grid.

8. INTEREST RATES: Real interest rates still very high in October 1985

Real interest rates (nominal rates minus the rate of inflation) often provide useful information concerning the credit conditions of the country concerned at least for countries with well organized financial markets. The following table gives the most recent real long-term interest rates (in order of magnitude) for the Community countries the prospective members, the USA and the Japan (October data) for most countries except for the USA, Japan, Greece, and Spain (September data) and Portugal (July data).

Real long-term interest rates

USA	7.5%	The Netherlands	5.3%
Denmark	6.7%	United Kingdom	4.8%
France	6.7%	FR of Germany	4.7%
Ireland	6.4%	Italy	4.7%
Belgium	5.7%	Japan	4.2%
Spain	5.6%	Portugal	3.0%
Luxembourg	5.3%	Greece	-6.0%

The high American real interest rates reflect the tight credit conditions due to the finance needs of the US budget deficit. The negative Greek figure simply reflects an administratively set system of interest rates.

9. MONEY SUPPLY: A significant increase in M1 in the United Kingdom, Denmark and the United States

The 12-month growth of money supply (M1-covering notes, coin and transferable sight deposits) shows the following characteristics in the countries for which recent data are available.

The acceleration of M1 growth rates in the UK and the USA that had been detected last month has continued this month also. For the UK the 12-month growth rate of October was 18.3%, up from 15.0% six months ago, whereas for the United States the 6.9% of last March has become 10.9% in September. These figures are probably distorted by the financial innovation (interest-bearing sight deposits) in the said countries although it is unclear to what extent this innovation has contributed to the observed increase in the money supply. Among the other countries the high rate of Denmark's M1 growth at 16.7% (June data) is noteworthy though less than that six months ago (December 1984: 18.1%).

10. FOREIGN RESERVES: A new reserve currency in the form of the ECU

The end-September stock of foreign reserves, expressed in ECUs, for most of the countries examined below are lower compared to the corresponding levels at the end of August. This fall should none the less be qualified: the dollar depreciation by 3.2% *vis-à-vis* the ECU (end September over end August) should be taken into account. Specifically by country (figures in 1 000 million ECU):

- (i) The reserves have been lower in Belgium (-0.2), the FR of Germany (-0.7), France (-0.2), Ireland (-0.2), Italy (-1.7), the UK (-0.2); and in Japan (-2.2).
- (ii) The reserves have been higher in Denmark (+0.4), the Netherlands (+0.3) and in the USA (+0.4).

August data are available for Greece, Spain and Portugal where a slight increase has been registered in all three countries.

Although the currency composition of the foreign reserves is not available for each country separately, data are nevertheless available for the currency composition of foreign reserves for the industrial countries globally. These global data are expected to be representative of the currency composition of the foreign reserves of the Community countries as well as of the rest of the countries examined here. The said data have been taken from the IMF Annual Report for 1985.

Currency composition of official foreign exchange reserves of industrial countries (data end 1984)

	1	2
US dollar	73.6	57.0
ECU	-	20.6
Deutsche Mark	15.2	12.9
Japanese yen	6.3	5.3
Pound sterling	1.6	1.4
Suisse franc	1.4	1.2
Dutch guilder	0.7	0.6
French franc	0.4	0.4
Unspecified	0.8	0.5
	100.0	100.0

1: ECUs issued against dollars are added to dollar reserves.

2: Holdings in ECU are treated as a separate reserve asset.

The currency composition presented above refer to reserves in foreign exchange and excludes (a) the IMF related items (reserve position in the IMF and SDRs) and (b) the gold reserves.

Au cours de l'année 1985, un certain nombre de changements viendront enrichir et améliorer Eurostatistiques.

- A partir du n° 1-1985:
 - la partie «graphiques» a été développée afin de couvrir de nouveaux domaines d'analyse conjoncturelle, d'une part, et d'inclure l'Espagne, le Portugal, les États-Unis et le Japon, d'autre part;
 - 1980 remplace 1975 comme année de base pour les données publiées en indices.
- A partir du n° 1-1986, des données concernant l'Espagne, le Portugal, les États-Unis et le Japon seront incluses dans la partie qui s'intitulait «Tableaux communautaires» et dont le titre deviendra alors «Données conjoncturelles».

Ces changements pourraient entraîner un certain nombre d'anomalies lors des prochaines parutions, et Eurostatistiques vous prie de bien vouloir l'en excuser.

	<i>Page</i>
«En bref»	13
Graphiques	15
TABLEAUX COMMUNAUTAIRES	33
1. Comptes nationaux SEC	35
Évolution en volume	35
Évolution des prix	36
2. Emploi	37
Population	37
Emploi	38
3. Chômage	40
4. Indices de la production industrielle	43
Industrie, construction	43
Production par catégorie	44
Production par branche	45
Production des branches sensibles	47
5. Opinions dans l'industrie (1)	49
6. Production	53
Produits industriels	53
Produits agricoles	57
7. Commerce extérieur	58
Principaux indicateurs	58
Commerce extracommunautaire	61
Commerce intracommunautaire	67
Commerce par pays	73
8. Prix	77
Prix à la consommation	77
Prix à la production	80
Salaires dans l'industrie	81
9. Statistiques financières	82
Taux de change	82
Principales statistiques financières	84
10. Balance des paiements	86
Principaux soldes	86

—	Néant
0	Donnée inférieure à la moitié de l'unité utilisée
:	Donnée non disponible
1-4	De 1 à 4
6+8	6 et 8
%	Pourcentage
%, T4/TO	Accroissement en pourcentage d'un trimestre sur le trimestre correspondant de l'année précédente
%, T12/TO	Accroissement en pourcentage d'un mois sur le mois correspondant de l'année précédente
%, SOLDE	Solde entre les réponses positives (accroissement, amélioration de la situation) et les réponses négatives (diminution, détérioration de la situation) à l'enquête de conjoncture auprès des chefs d'entreprise de la Communauté désaisonnalisée (tableaux par pays)
*	Désaisonnalisé (tableaux par pays)
1980 = 100	Année de base
EUR 9 = 100	Données des pays exprimées en pourcentage total de la Communauté à neuf (= 100)
EUR 10 = 100	Données des pays exprimées en pourcentage du total de la Communauté à dix
MIO	Million
MRD	Milliard
T	Tonne métrique
TEP	Tonne équivalent pétrole
GWH	Gigawattheure = 10 ⁶ kWh
M3	Mètre cube
DM	Deutsche Mark
FF	Franc français
LIT	Lire italienne
HFL	Florin néerlandais
BFR	Franc belge
LFR	Franc luxembourgeois
UKL	Livre sterling
IRL	Livre irlandaise
DKR	Couronne danoise
USD	Dollar US
ECU	Unité monétaire européenne
DTS	Droits de tirages spéciaux
CE	Communautés européennes
Eurostat	Office statistique des Communautés européennes
EUR 9	Ensemble des pays membres des Communautés européennes jusqu'à 1980
EUR 10	Ensemble des pays membres des Communautés européennes à partir de 1981
UEBL/BLEU	Union économique belgo-luxembourgeoise
ACP	Pays d'Afrique, des Caraïbes et du Pacifique — Convention de Lomé
SEC	Système européen de comptes économiques intégrés
NACE	Nomenclature générale des activités économiques dans les Communautés européennes
CTCI	Classification type pour le commerce international

(1) Les données contenues dans cette partie du Bulletin représentent les résultats de l'enquête de conjoncture auprès des chefs d'entreprise de la Communauté. Des données plus détaillées paraissent dans «Économie européenne».

1. CHÔMAGE – Stabilisation en octobre au niveau communautaire (+ 0,2 %)

Après un accroissement d'à peine 31 000 personnes en octobre – accroissement le plus faible depuis 1970 – le nombre de chômeurs inscrits auprès des bureaux de placement dans la Communauté (à l'exception de la Grèce) s'élevait fin octobre 1985 à 12,7 millions. Le taux de chômage calculé par rapport à la population active civile reste inchangé, à savoir 11,1 %. L'augmentation relativement faible (0,2 %) par rapport au mois précédent du nombre de chômeurs dans la Communauté résulte d'accroissements au Luxembourg (+ 9,1 %), au Danemark (+ 8,3 %), en France (+ 2,8 %) et en Italie (+ 1,5 %) et de diminutions au Royaume-Uni (- 2,1 %), en Belgique (- 2,0 %) aux Pays-Bas (- 1,9 %) et en Irlande (- 1,7 %). Le chômage masculin et le chômage féminin ont évolué de façon parallèle dans presque tous les États membres, que ces évolutions soient négatives ou positives. Comme le mois dernier, les séries désaisonnalisées au niveau communautaire montrent une légère diminution en octobre 1985. Cette même tendance apparaît également dans les séries nationales disponibles; en Irlande, en France, aux Pays-Bas, en République fédérale d'Allemagne et au Royaume-Uni.

2. PRIX – Hausse de 0,5 % entre septembre et octobre 1985 pour la Communauté

Selon les calculs de l'Eurostat à Luxembourg, l'indice des prix à la consommation pour l'ensemble de la Communauté a progressé de 0,5 % entre septembre et octobre 1985.

En Grèce une hausse sensible était enregistrée pour le deuxième mois consécutif. Après les 5,0 % en septembre on signale une hausse de 3,3 % en octobre.

Aussi l'Italie (1,2 %) et le grand-duché de Luxembourg (0,8 %) rapportent des taux d'augmentation considérables. Tous les autres pays connaissent des accroissements modérés: Allemagne: 0,2 %, Pays-Bas: 0,2 %, Royaume-Uni: 0,2 %, France: 0,3 %, Danemark: 0,3 %, tandis que l'indice des prix en Belgique reculait de 0,1 %.

Le taux d'inflation pour la CE mesuré par l'indice des prix à la consommation d'octobre 1985 par rapport à celui d'octobre 1984 est de 5,1 %, ce qui est le taux le plus bas depuis 1970.

Pour les pays de la CE pris individuellement les taux sont les suivants:

Pays-Bas	1,7 %	France	4,9 %
Allemagne	1,8 %	Royaume-Uni	5,4 %
Danemark	3,7 %	Irlande	5,4 % (1)
Belgique	4,0 %	Italie	9,1 %
Luxembourg	4,0 %	Grèce	21,2 %

Pour les futurs pays membres, ces taux sont de 8,3 % (2) pour l'Espagne et de 16,0 % pour le Portugal.

Les taux correspondants pour les pays non communautaires pour lesquels Eurostat publie régulièrement des indices sont les suivants:

USA	3,1 % (2)
Canada	4,1 %
Japon	2,1 %

3. PRODUCTION INDUSTRIELLE – Niveau maintenu, pour la Communauté (EUR 10), au cours du 3^e trimestre, mais absence de croissance par rapport à juin 1985

L'indice pour la Communauté (EUR 10) du mois de septembre est actuellement estimé à 106,8 soit une hausse de 3 % par rapport à l'indice du mois de septembre 1984.

Après correction des variations saisonnières l'indice de septembre – actuellement 103,4 – peut être considéré comme étant au même niveau que les indices des trois mois précédents (juin 103,3, juillet 103,4 et août 102,7). Comme cela était indiqué dans le numéro précédent, ces indices correspondent à une certaine pause dans le rythme de croissance de la production industrielle, après un premier semestre qui a connu un rythme de hausse plus rapide que le rythme moyen des trente derniers mois.

L'indicateur de tendance (moyenne des trois derniers mois par rapport à celle des trois mois précédents) avec un accroissement de 0,8 % confirme la tendance positive, mais les indicateurs de tendance ne sont plus en hausse au Royaume-Uni (0,0 %), en Italie (- 1,0 %), aux Pays-Bas ou en Irlande.

Pour les trois derniers mois connus la variation en un an de l'indice d'ensemble par rapport aux trois mois correspondants est de 3,3 % pour EUR 10. La variation est de 8,1 % pour le Danemark, de 5,8 % pour la République fédérale d'Allemagne, de 5,2 % pour le Royaume-Uni et de 1,9 %

pour la France. La variation pour l'Italie est pratiquement nulle (- 0,1 %).

Les taux correspondants sont de 1,0 % pour les États-Unis et voisins de 6 % pour le Japon.

Par rapport à 1980, la production des biens d'investissement a augmenté légèrement plus que les autres catégories de biens aussi bien pour la Communauté EUR 10 que pour les USA ou le Japon. L'on constate aussi que, alors que la reprise de la production industrielle dans son ensemble a pu être observée dès la fin de l'année 1982 pour les USA, le Japon ou EUR 10, ce n'est que 5 à 7 mois plus tard que l'on a pu observer une croissance de la production des biens d'investissement.

Depuis 1980, la croissance de ces biens d'investissement a été particulièrement forte en Irlande, alors que l'on constate une baisse pour le Luxembourg, l'Espagne et plus encore pour la Grèce.

Aujourd'hui la croissance de la production des biens d'investissement reste un élément moteur de la croissance de la production industrielle pour la majorité des États membres. Mais ce qui semble important c'est de constater – au cours de ces derniers mois – un certain ralentissement du rythme de croissance de cette catégorie de biens au Royaume-Uni, en France et en Italie. En Irlande, en Grèce et au Luxembourg les indices correspondent à une baisse de la production des biens d'investissement au cours du premier semestre de 1985.

Par contre pour les Pays-Bas, la Belgique, le Danemark et plus encore pour la RF d'Allemagne, les indices font apparaître pour des biens d'investissement un rythme de croissance plus important que celui constaté pour la croissance de l'ensemble des biens de production industrielle. Il en est de même aux USA et plus encore au Japon.

4. ACIER – Pendant les 9 premiers mois de 1985, hausse sensible de la production communautaire des produits finis laminés (en + 2,9 %)

En octobre 1985, 10,5 mio t d'acier brut ont été produits dans la Communauté (Grèce exclue). Ce chiffre représente une hausse désaisonnalisée de 1,9 % par rapport à septembre 1985 et une baisse de 1,5 % par rapport à octobre 1984.

Les estimations des usines prévoient pour novembre 1985 une production stationnaire par rapport à octobre.

En septembre 1985, la production de produits finis laminés a atteint 8,2 mio t (Communauté sans la Grèce). Les premiers 3 trimestres 1985 se soldent ainsi, avec 71 mio t par une progression de 2,9 % et de 12,3 % par rapport aux 9 premiers mois de 1984 et 1983 respectivement.

5. COMMERCE EXTÉRIEUR – Légère baisse du rythme d'augmentation des exportations communautaires, mais la balance commerciale s'améliore

Selon les estimations d'Eurostat, les exportations communautaires vers les pays tiers au cours de la période allant de juin à août 1985 étaient supérieures de 11 % à leur niveau de la période correspondante de 1984. Le taux d'accroissement s'est donc légèrement ralenti par rapport aux cinq premiers mois de l'année (+ 13 %). En particulier, l'accroissement des exportations vers les pays en voie de développement reste faible, puisque ces exportations n'ont dépassé que d'un pour cent leur niveau de la période juin-août 1984. Au cours de la même période, les exportations vers les pays de l'OPEP ont diminué de 10 %, tandis que celles à destination des pays ACP (en reprise après leur ralentissement de 1983 – 1984) ont augmenté de 12 %, c'est-à-dire moins qu'au cours de la première partie de l'année. Pour la période allant de juin à août 1985, les exportations vers les pays industrialisés ont augmenté de 16 % par rapport à la période correspondante de 1984; les exportations vers les États-Unis ont augmenté de 21 %, celles vers l'Espagne de 17 % et celles vers le Japon de 18 %. Quant aux exportations à destination des pays à commerce d'État, se sont accrues de 22 %.

Au troisième trimestre, les exportations américaines étaient inférieures de 8 % à leur niveau de la période correspondante de 1984. Ce recul s'explique probablement en grande partie par le cours extrêmement élevé du dollar au début de l'année. Toutefois, de mars à septembre, le dollar a baissé de 14 % par rapport à l'Écu, mais cette baisse n'a pas encore donné aux exportations américaines le coup de fouet attendu. Quant aux exportations japonaises, elles ont augmenté de 13 % au cours du 3^e trimestre.

On estime qu'au cours de la période allant de juin à août 1985, les importations communautaires en provenance de pays tiers étaient supérieures de 4 % à la période correspondante de 1984. Les importations en provenance des pays industrialisés ont augmenté de 8 % (l'accroissement étant de 19 % pour les importations en provenance du Portugal, de 16 % pour celles en provenance de l'Espagne et de 13 % pour celles en provenance du Japon) tandis que les importations en provenance des pays en voie de développement n'ont pas varié, mais celles en provenance des pays à commerce d'État ont augmenté de 6 %.

Depuis l'automne de 1983, les importations américaines ont connu un accroissement important, parfois supérieur à 60 % en un an. Cette expan-

(1) Chiffres d'août.

(2) Chiffres de septembre.

sion a subi un brusque coup d'arrêt à troisième trimestre simultanément à la baisse rapide du dollar. Au cours de cette période, les importations atteignaient pratiquement le même niveau qu'un an auparavant. Les importations du Japon ont baissé de 12 % au cours du troisième trimestre.

Le déficit commercial de la Communauté par rapport au reste du monde s'est largement résorbé pour se chiffrer à 0,7 milliard d'Écus par mois au cours de la période allant de juin à août 1985; ce chiffre est à comparer au déficit mensuel moyen de 3,4 milliards d'Écus au cours des cinq premiers mois de l'année et de 2,7 milliards d'Écus au cours de la période allant de juin à août 1984. Ce redressement s'explique en particulier par l'amélioration rapide de la balance commerciale britannique au cours de ces derniers mois. Au troisième trimestre, le déficit commercial des États-Unis atteignait en moyenne 16,3 milliards d'Écus par mois, se maintenant au même niveau qu'au cours des six premiers mois de l'année. D'autre part, l'excédent commercial du Japon a continué de croître. Atteignant 4,2 milliards d'Écus au cours du premier semestre de 1985, l'excédent mensuel moyen s'est élevé à 5,4 milliards d'Écus au cours du troisième trimestre.

6. BALANCE DES PAIEMENTS - Tendence partielle vers le redressement

Les premières données disponibles pour le troisième trimestre de 1985 semblent confirmer la tendance partielle vers le redressement constaté antérieurement. Par rapport au troisième trimestre correspondant de l'année précédente, les balances courantes de la RF d'Allemagne et du Royaume-Uni se sont considérablement améliorées, tandis que celle du Danemark enregistrait une forte détérioration. Le résultat favorable des deux premiers pays s'appuie pour l'essentiel sur un accroissement substantiel des exportations des invisibles.

Sur la base de données incomplètes et limitées aux deuxième trimestre de 1985 les estimations concernant la France et les Pays-Bas permettent de penser que ces pays rejoindront la RF d'Allemagne et le Royaume-Uni, tandis que les autres pays membres suivront le Danemark et présenteront ainsi une évolution défavorable de la balance courante.

Le solde des transactions courantes des États-Unis accuse un ralentissement de la détérioration: le déficit augmente encore, mais son taux de croissance est fortement réduit, ce qui peut être imputé, du moins en partie, à la tendance à la baisse du dollar pendant cette période.

Le Japon, au contraire, présente un surplus record (près de 17 mio Écu) dû selon toute probabilité à la haute compétitivité économique de ce pays et à l'évolution à long terme favorable constatée de sa monnaie.

7. TAUX DE CHANGE - Prolongement de la baisse du dollar en octobre

La surévaluation du dollar par rapport aux principales monnaies s'est réduite au cours du dernier mois, la monnaie américaine ayant continué à baisser par rapport aux principales monnaies européennes et surtout par rapport au yen japonais. Depuis la réunion des «Cinq» à New York le 22 septembre dernier, au cours de laquelle les participants se sont engagés à prendre des mesures visant à faire baisser le dollar, le yen a augmenté de 16,1 % par rapport au dollar, l'Écu de 8,5 %, le DM de 9,2 %, le FF de 10,0 % et la livre britannique de 5,4 %. Le tableau suivant donne quelques cours indicatifs du dollar: les niveaux records de février dernier, le cours d'avant l'accord de New York ainsi que les cours les plus récents:

	Écu	DM	FF	UKL	YEN
in février	1,56	3,47	10,62	0,96	262
20 septembre	1,29	2,88	8,80	0,74	242
19 novembre	1,18	2,61	7,94	0,70	203

Cette baisse du dollar, bien qu'importante, est considérée comme insuffisante pour rétablir l'équilibre de la balance des paiements des États-Unis (balance commerciale et balance courante) et réduire ainsi les pressions protectionnistes des industries américaines les plus durement touchées par la surévaluation du dollar au cours des dernières années. Il sera cependant difficile d'obtenir un nouveau recul du dollar tant que les taux d'intérêt réels des avoirs en dollars resteront à leur haut niveau actuel (7,5 % pour les taux d'intérêt réels à long terme). La principale cause de ces taux élevés réside certainement dans le besoin de financement de l'énorme déficit budgétaire des États-Unis, et le moyen le plus sûr de faire baisser à la fois les taux d'intérêt et les taux du dollar consiste par conséquent de réduire ce déficit. Un autre moyen, plus rapide mais aussi plus inflationniste, est de transformer (partiellement) en monnaie le déficit budgétaire.

En ce qui concerne le système monétaire européen, les différentiels de taux d'intérêt entre les monnaies, le mécanisme d'intervention et les politiques économiques convergentes ont contribué, à un degré variable, au bon fonctionnement du système. Le franc belge a regagné un peu de terrain au cours des deux dernières semaines, mais il reste la monnaie la plus faible de toutes celles qui participent au mécanisme de change du SME (la livre sterling et la drachme n'en font pas partie). Le franc français est resté fort ainsi que, au milieu de la grille, le DM.

8. TAUX D'INTÉRÊT - En octobre 1985, les taux d'intérêt réels restent toujours très élevés

Les taux d'intérêt réels (taux nominaux moins taux de l'inflation) fournissent souvent des informations utiles sur les conditions de crédit dans le

pays considéré, du moins pour les pays disposant de marchés financiers bien organisés. Le tableau suivant indique les taux d'intérêt réels à long terme les plus récents (par ordre décroissant) pour les pays de la Communauté, les futurs États membres, les États-Unis et le Japon (données d'octobre pour la plupart des pays, sauf pour les États-Unis, le Japon, la Grèce et l'Espagne (données de septembre) et pour le Portugal (données de juillet).

États-Unis	7,5 %	Pays-Bas	5,3 %
Danemark	6,7 %	Royaume-Uni	4,8 %
France	6,7 %	Italie	4,7 %
Irlande	6,4 %	Allemagne	4,7 %
Belgique	5,7 %	Japon	4,2 %
Espagne	5,6 %	Portugal	3,0 %
Luxembourg	5,3 %	Grèce	-6,0 %

Le niveau élevé des taux d'intérêt réels aux États-Unis traduit les conditions très restrictives de crédit dues au besoin de financement résultant du déficit budgétaire du pays. Pour la Grèce, le chiffre négatif reflète simplement un système de taux d'intérêt imposé par les pouvoirs publics.

9. DISPONIBILITÉS MONÉTAIRES - Forte augmentation de M1 au Royaume-Uni, au Danemark et aux États-Unis

La croissance sur douze mois de la masse monétaire (M1 = billets de banque, pièces et dépôts à vue transférables) a été la suivante dans les pays pour lesquels des données récentes sont disponibles.

L'accélération des taux de croissance de M1 sur douze mois observée le mois dernier au Royaume-Uni et aux États-Unis s'est poursuivie ce mois-ci. Au Royaume-Uni, ce taux a atteint 18,3 % en octobre, contre 15,0 % six mois auparavant, alors qu'aux États-Unis, il est passé de 6,9 % en mars à 10,9 % en septembre. Ces chiffres ont vraisemblablement subi une certaine distorsion imputable à l'innovation financière qui s'est produite dans les deux pays en question (dépôts à vue portant intérêt), bien que l'on ne sache pas avec précision jusqu'à quel point celle-ci a contribué à l'accroissement observé de la masse monétaire. En ce qui concerne les autres pays, il faut faire état du taux élevé de croissance de M1 au Danemark (16,7 % en juin), encore que ce taux soit inférieur au niveau atteint six mois auparavant (18,1 %).

10. RÉSERVES - Écu, une nouvelle monnaie de réserve

À la fin du mois de septembre, les réserves extérieures (exprimées en Écus) étaient inférieures à leur niveau correspondant de la fin août dans presque tous les pays examinés ci-dessous. Cette diminution appelle cependant une observation: il convient de tenir compte de la baisse de 3,2 % du dollar par rapport à l'Écu (fin septembre/fin août). Les chiffres pour les différents pays (en milliards d'Écus) sont les suivants:

- les réserves ont diminué en Belgique (-0,2), en Allemagne (-0,7), en France (-0,2), en Irlande (-0,2), en Italie (-1,7), au Royaume-Uni (-0,2) et au Japon (-2,2);
- elles ont augmenté au Danemark (+0,4), aux Pays-Bas (+0,3) ainsi qu'aux États-Unis (+0,4).

Les données relatives au mois d'août sont disponibles pour la Grèce, l'Espagne et le Portugal; une légère augmentation a été observée dans chacun de ces trois pays.

La composition en devises des réserves extérieures n'est pas connue pour chaque pays pris individuellement, mais des données sont disponibles pour l'ensemble des pays industrialisés. Ces données globales devraient être représentatives de la composition des réserves des pays de la Communauté comme des autres pays examinés. Les chiffres ont été tirés du rapport annuel de 1985 du FMI.

Composition en devises des réserves officielles de change des pays industrialisés (fin 1984)

	(1)	(2)
Dollar US	73,6	57,0
Écu	-	20,6
DM	15,2	12,9
Yen japonais	6,3	5,3
Livre sterling	1,6	1,4
Franc suisse	1,4	1,2
Florin néerlandais	0,7	0,6
Franc français	0,4	0,4
Non précisé	0,8	0,6
	100,0	100,0

Colonne (1): les Écus émis contre des dollars sont ajoutés aux réserves en dollars

Colonne (2): les avoirs en Écus sont considérés comme des avoirs de réserve distincts.

La composition en devises indiquée ci-dessus concerne les réserves en devises, à l'exclusion a) des éléments liés au FMI (position de réserve auprès du FMI et DIS) et b) les réserves or.

SCHAUBILDER

GRAPHICS

GRAPHIQUES

ARBEITSLOSIGKEIT

INSGESAMT MIO

UNEMPLOYMENT

TOTAL MIO

CHOMAGE

TOTAL MIO

— USA

— EUR 10

— JAPAN

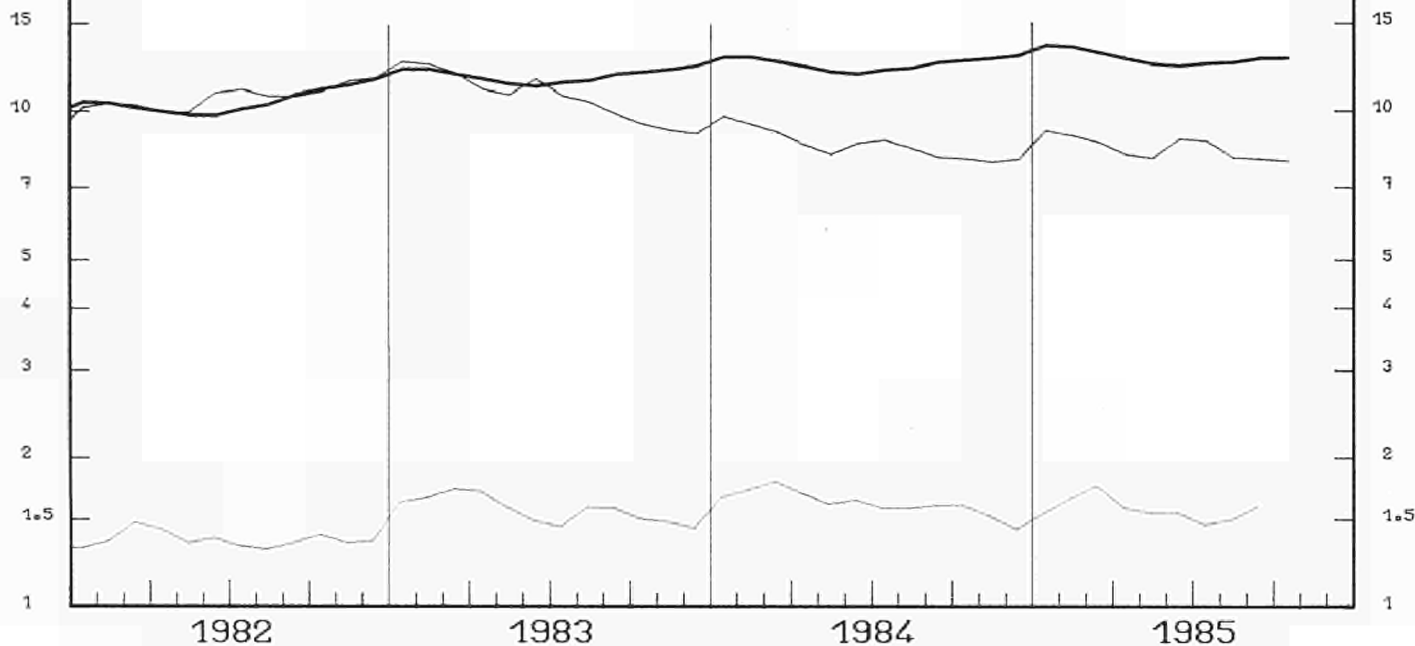

EINFACH-LOGARITHMISCHE SKALA

SEMI-LOGARITHMIC SCALE

ECHELLE SEMI-LOGARITHMIQUE

REGISTR. ARBEITSLOSIGKEIT

REGISTERED UNEMPLOYMENT

CHOMAGE ENREGISTRE

EUR 10 MIO

— INSGESAMT
 — INSGESAMT / SAISONBEREINIGT
 *** MAENNER / SAISONBEREINIGT
 *** FRAUEN / SAISONBEREINIGT

TOTAL
 TOTAL / SEASONALLY ADJUSTED
 MEN / SEASONALLY ADJUSTED
 WOMEN / SEASONALLY ADJUSTED

TOTAL
 TOTAL / DESAISONNALISE
 HOMMES / DESAISONNALISE
 FEMMES / DESAISONNALISE

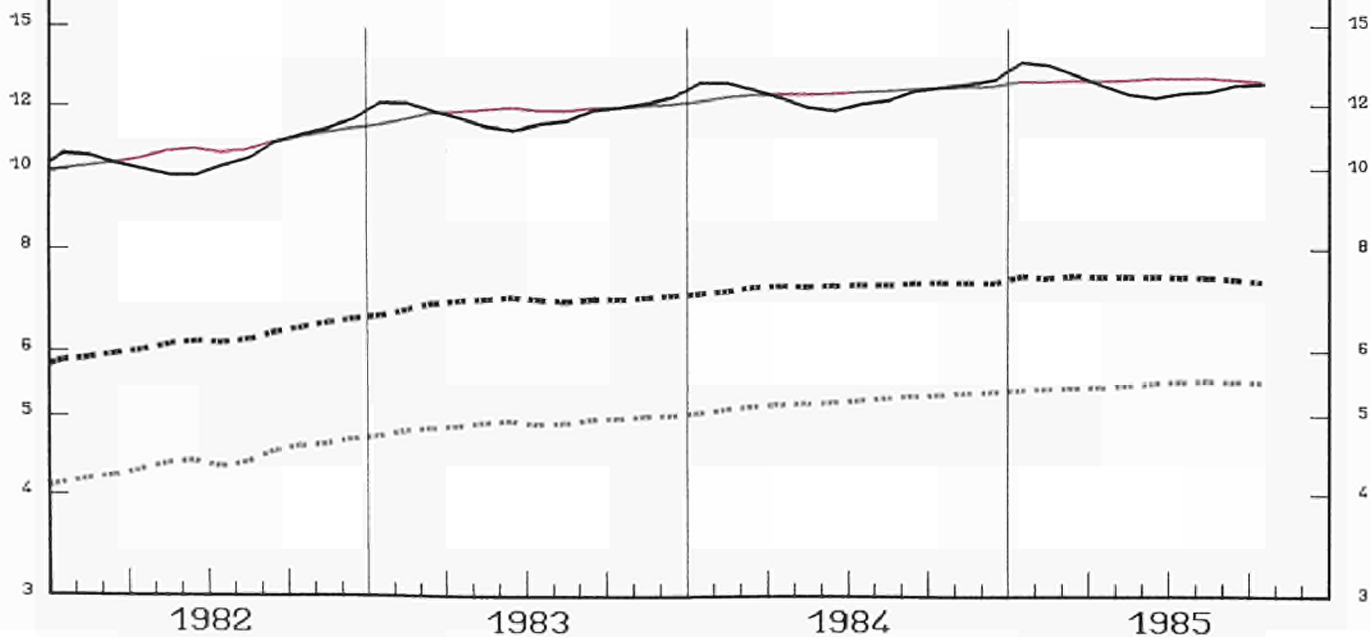

EINFACH-LOGARITHMISCHE SKALA

SEMI-LOGARITHMIC SCALE

ECHELLE SEMI-LOGARITHMIQUE

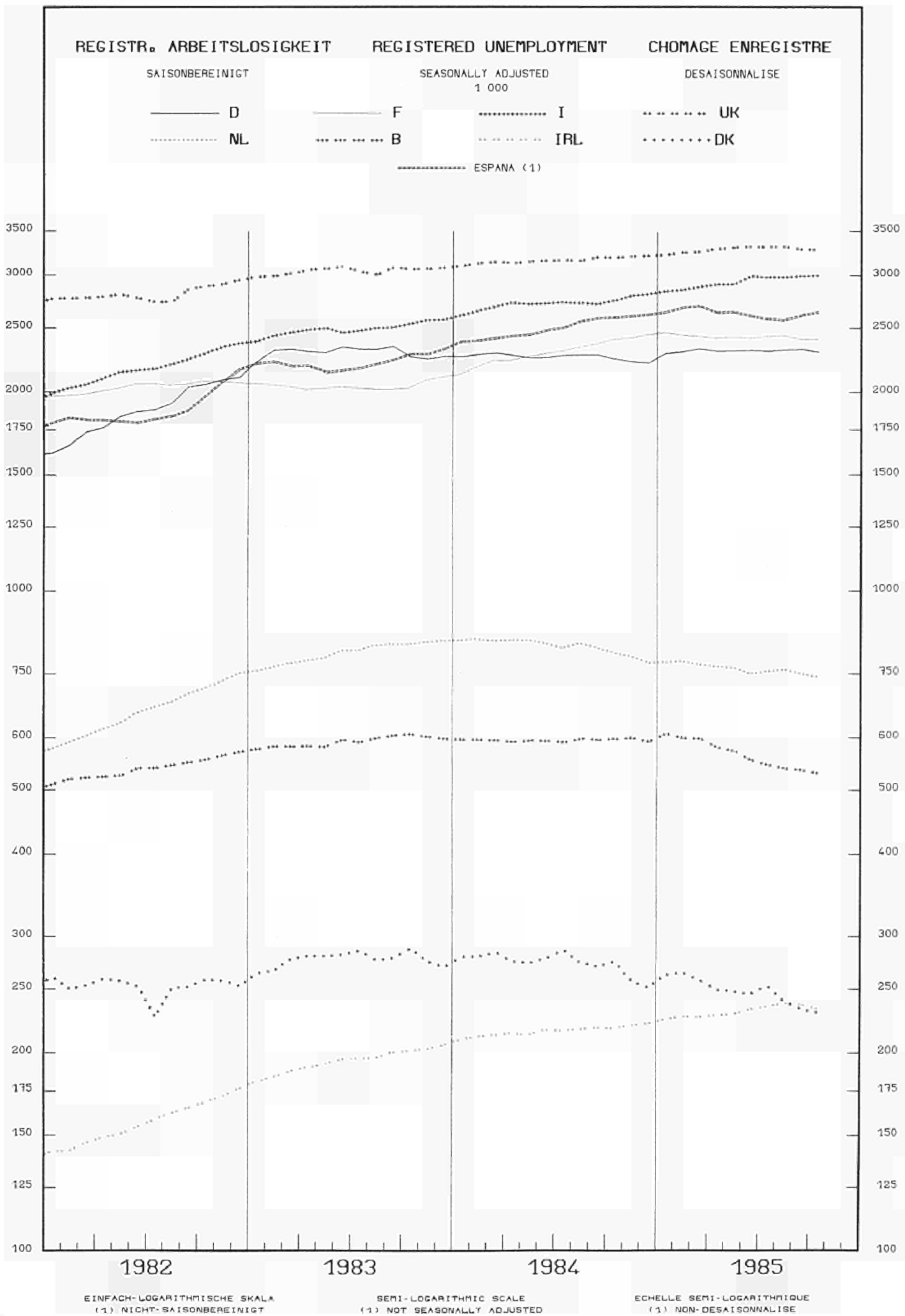

REGISTR. ARBEITSLOSIGKEIT

VERÄNDERUNG

BR DEUTSCHLAND

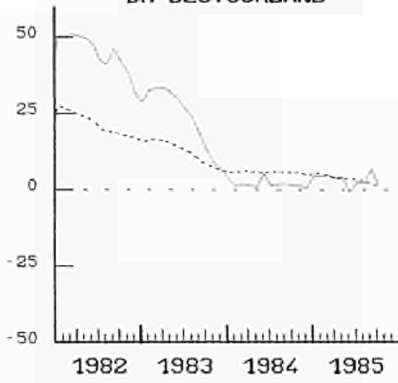

REGISTERED UNEMPLOYMENT

VARIATION
x T/T-12

FRANCE

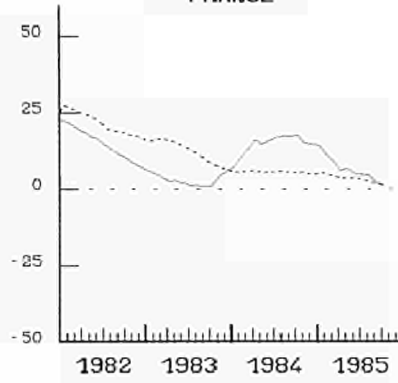

CHOMAGE ENREGISTRE

VARIATION

ITALIA

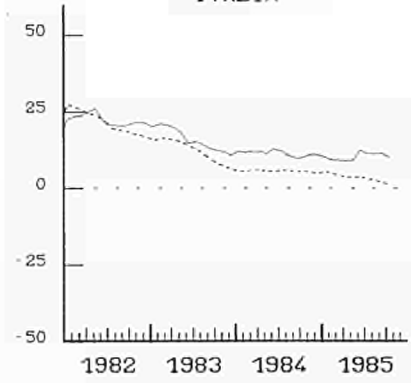

NEDERLAND

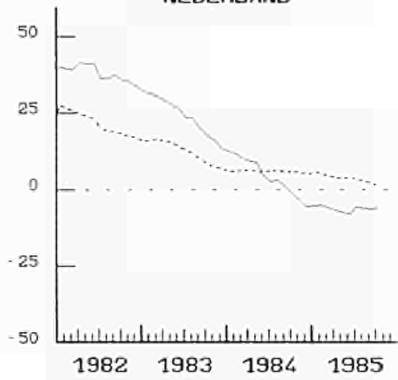

BELGIQUE BELGIE

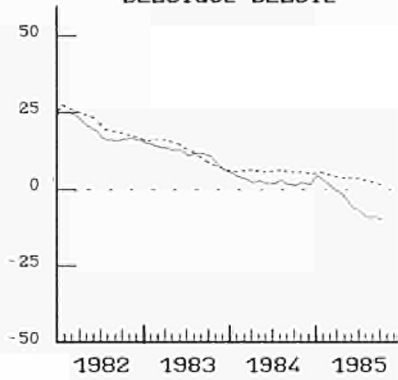

UNITED KINGDOM

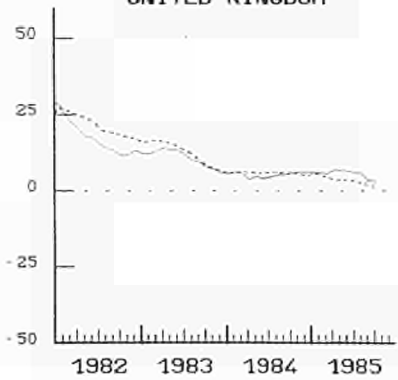

IRELAND

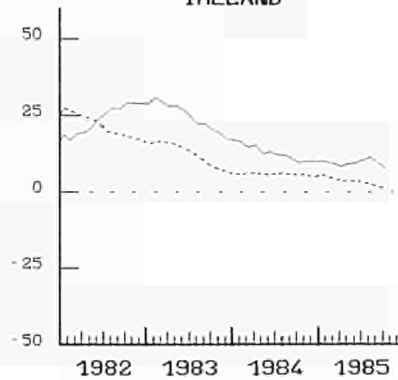

DANMARK

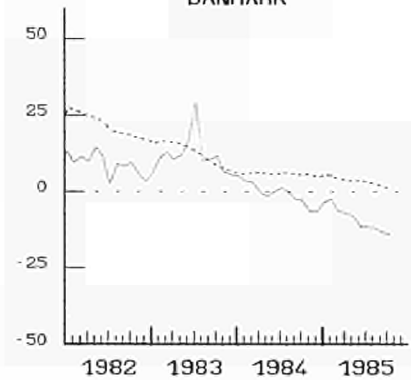

ESPANA

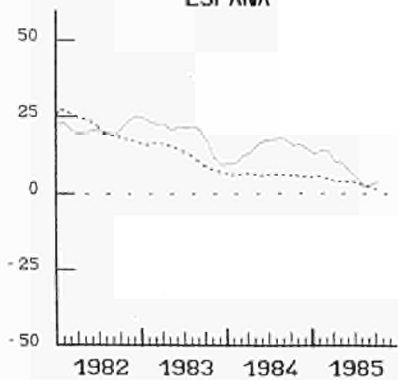

USA

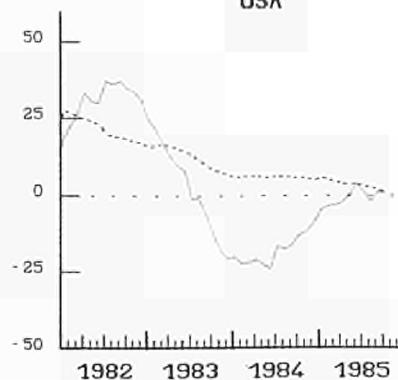

JAPAN

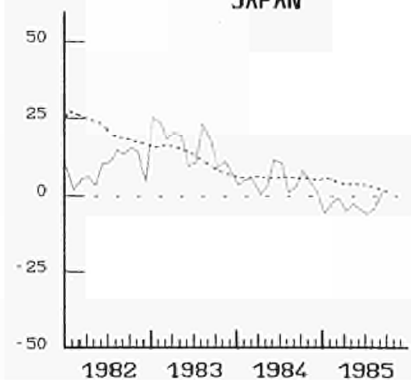

----- EUR 10

INDUSTRIELLE PRODUKTION

INDUSTRIAL PRODUCTION

PRODUCTION INDUSTRIELLE

TENDENZ 1980=100

TREND 1980=100

TENDANCE 1980=100

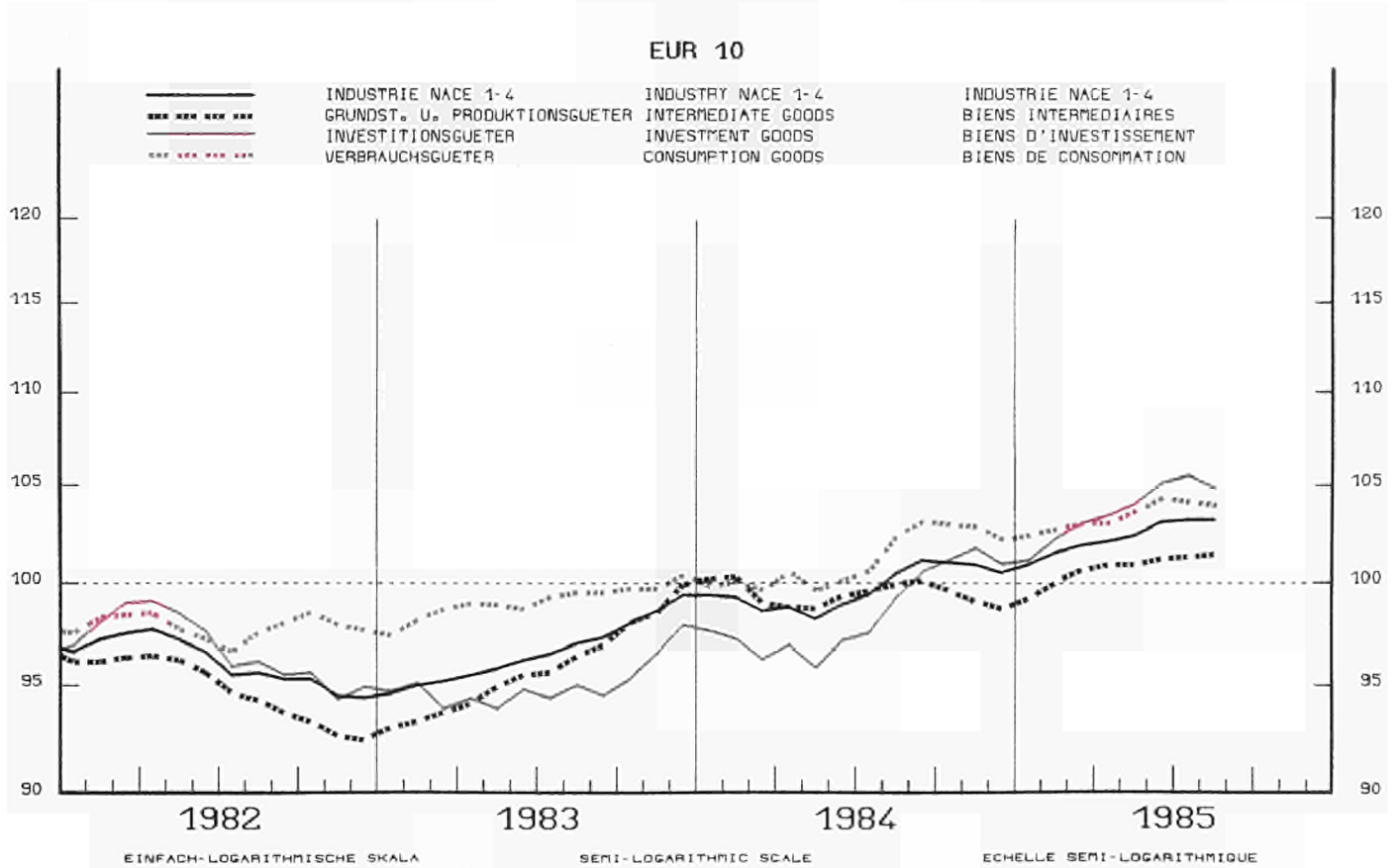
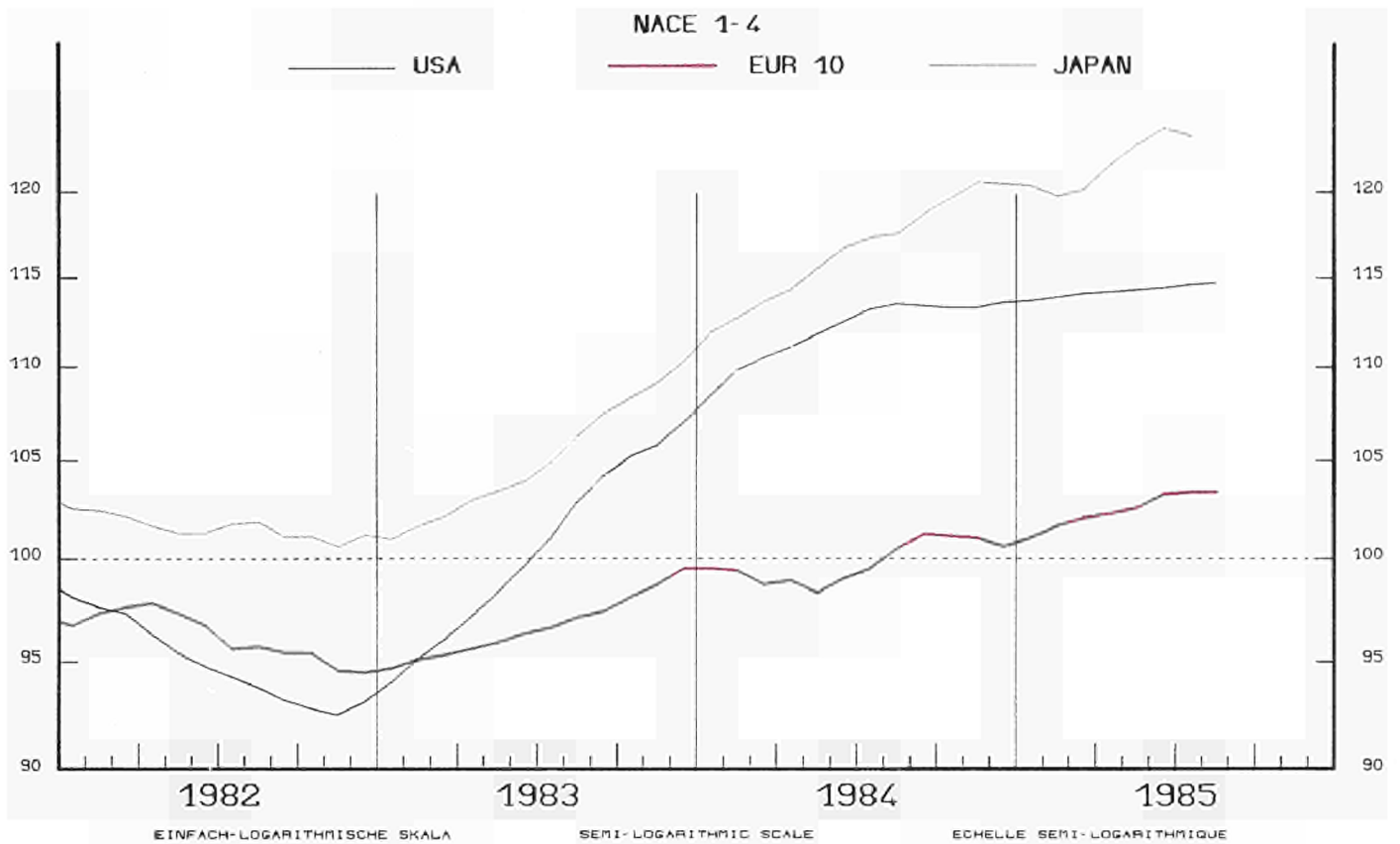

INDUSTRIELLE PRODUKTION

INDUSTRIAL PRODUCTION

PRODUCTION INDUSTRIELLE

NACE 1-4 1980=100

BR DEUTSCHLAND

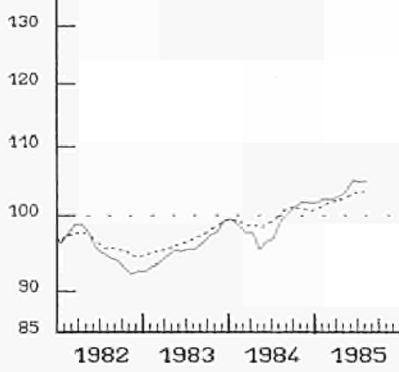

FRANCE

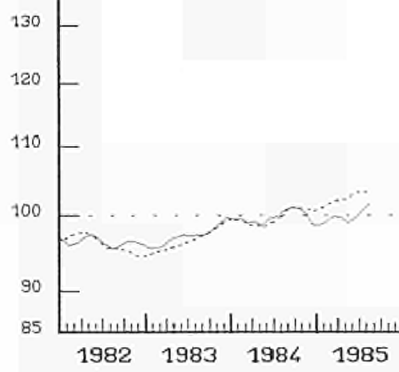

ITALIA

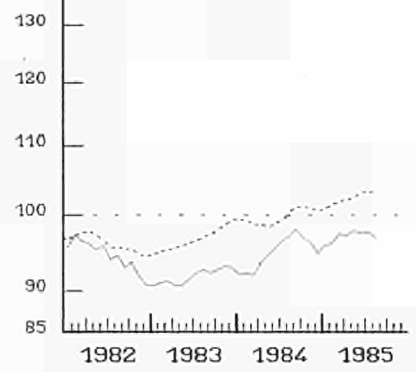

NEDERLAND

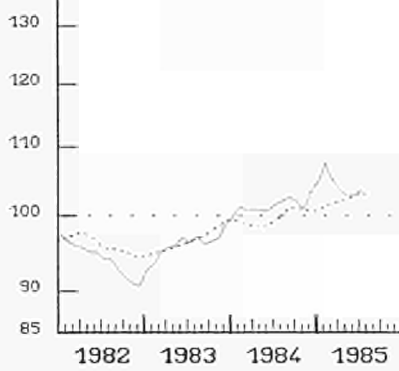

BELGIQUE BELGIE

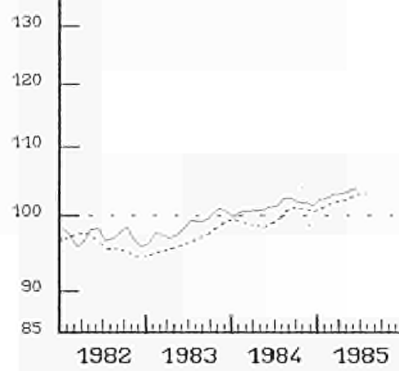

LUXEMBOURG

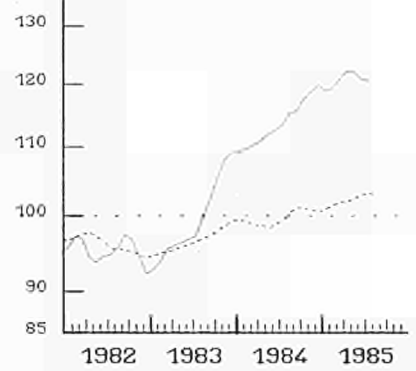

UNITED KINGDOM

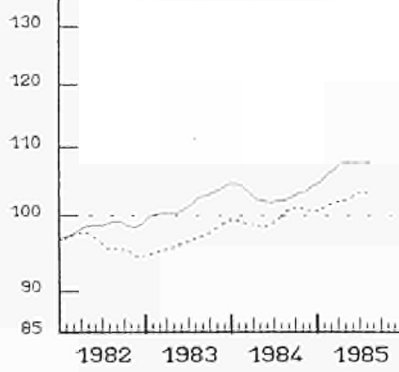

IRELAND

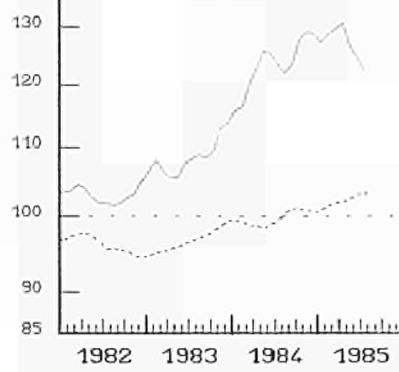

DANMARK

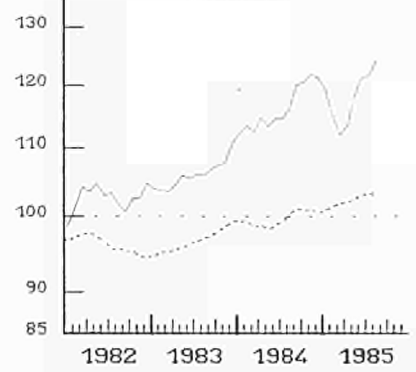

HELLAS

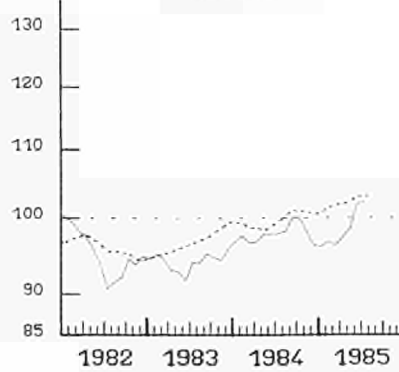

ESPANA

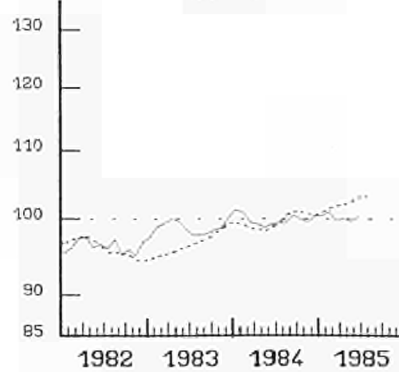

PORTUGAL

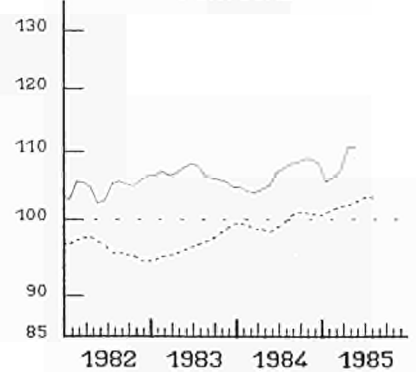

----- EUR 10
SEMI-LOGARITHMIC SCALE

EINFACH-LOGARITHMISCHE SKALA

ECHELLE SEMI-LOGARITHMIQUE

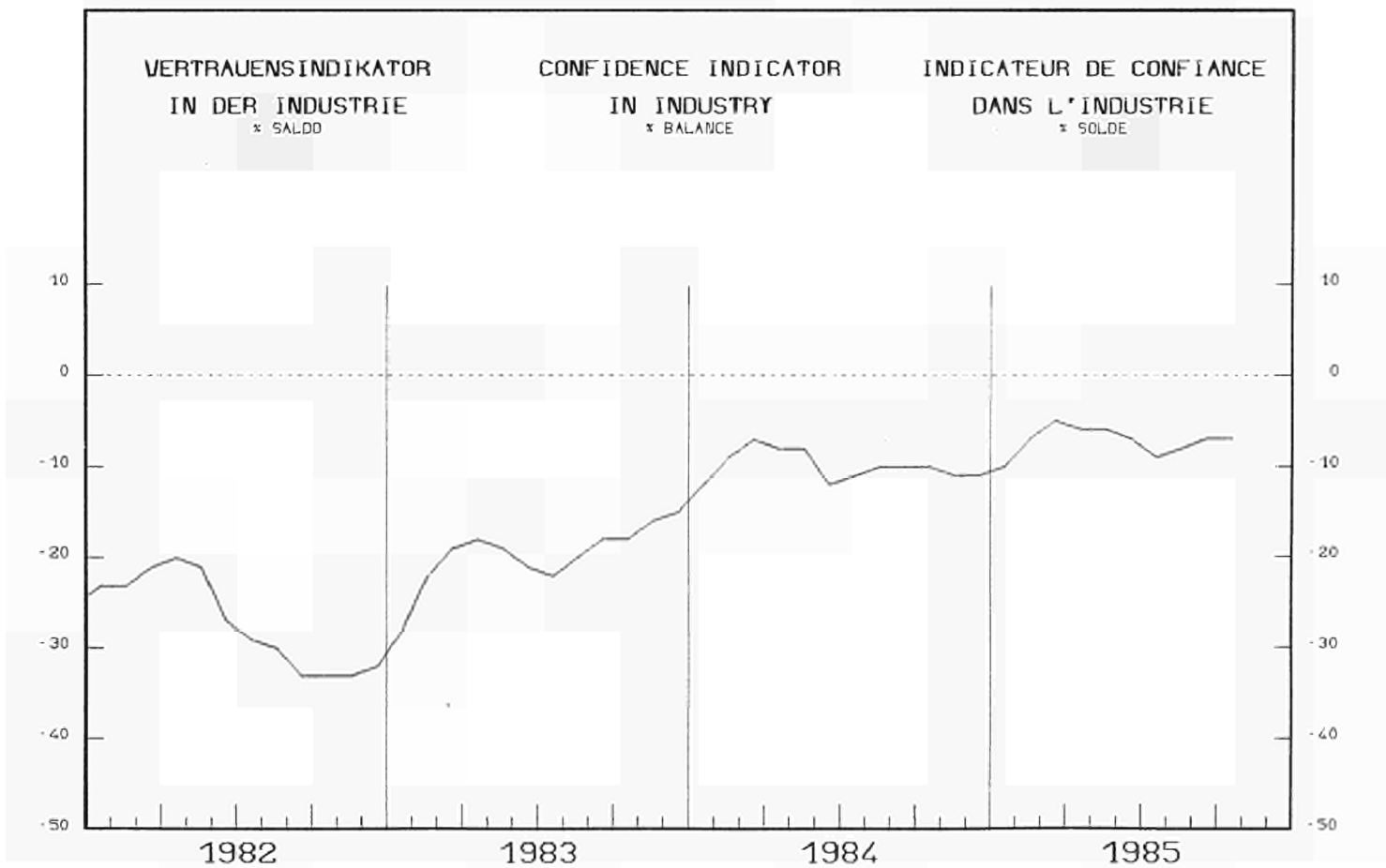
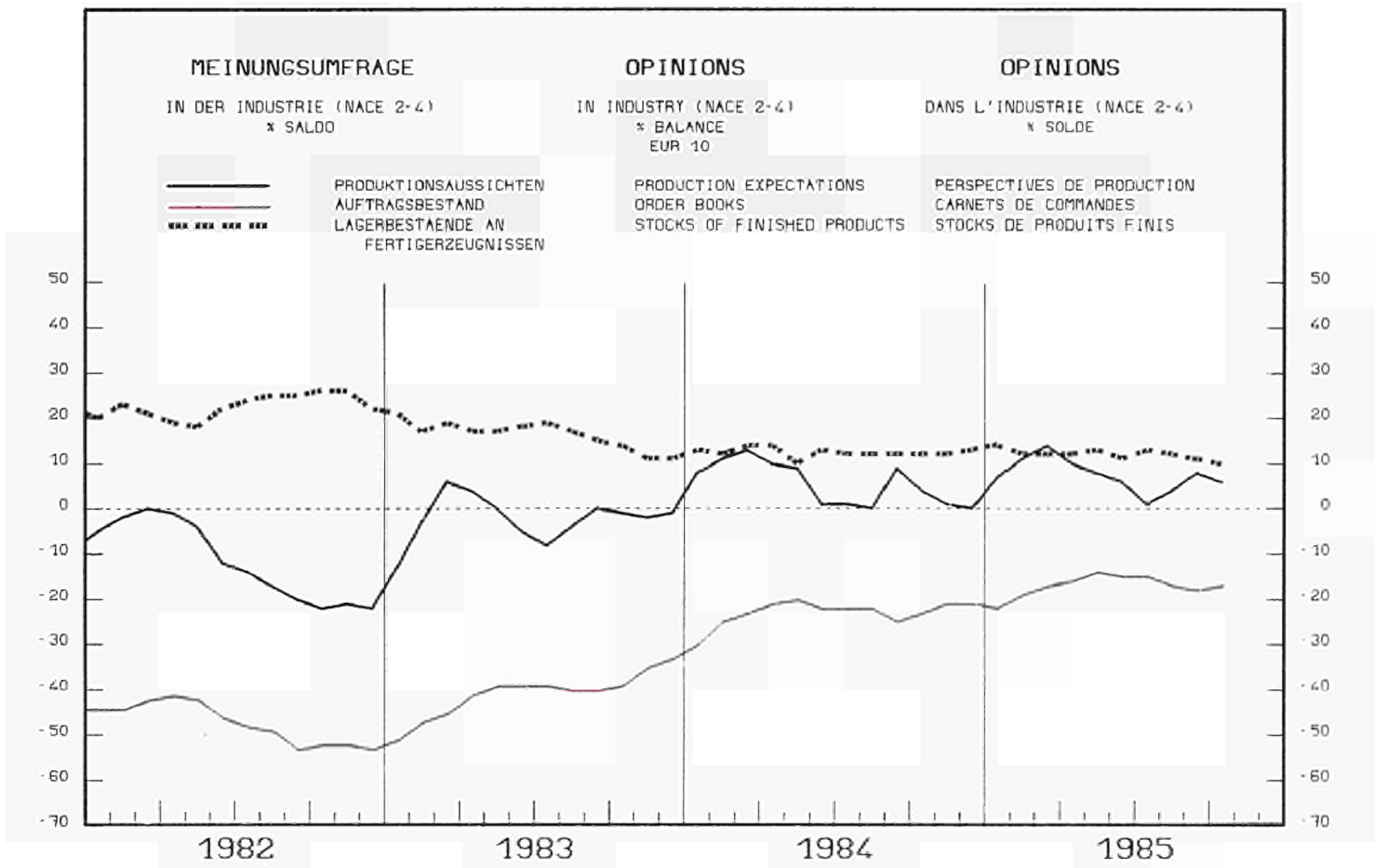

**VERKAUFVOLUMEN
DES EINZELHANDELS**

RETAIL TRADE VOLUME

**VOLUME DES VENTES
DU COMMERCE DE DETAIL**

1980 = 100

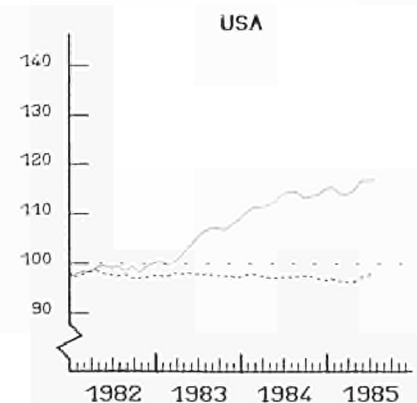
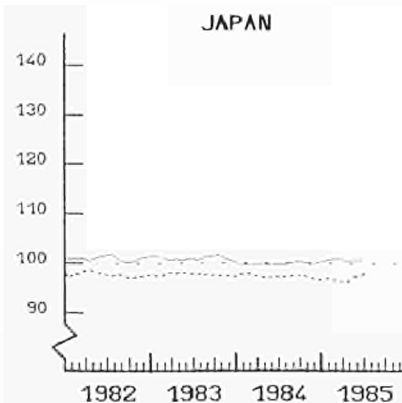
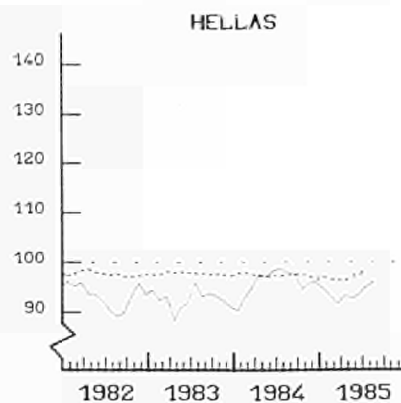
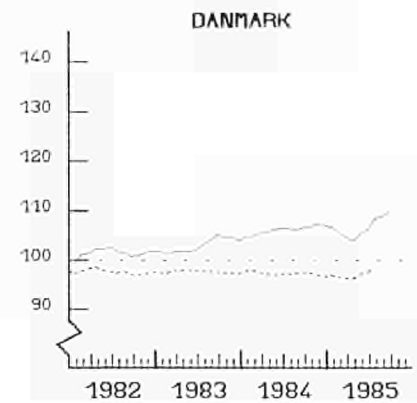
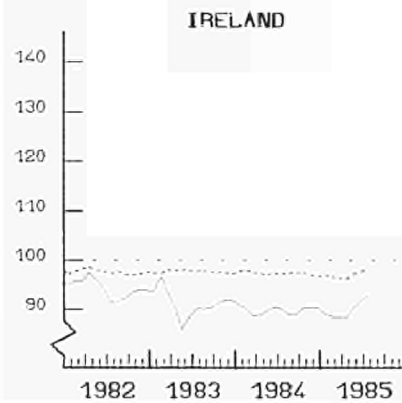
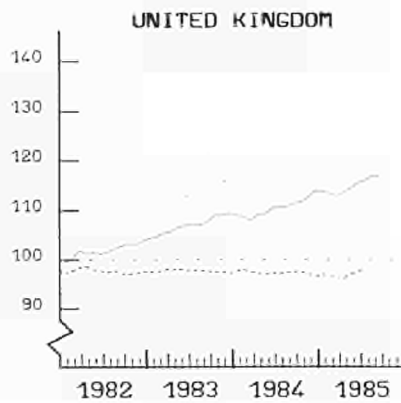
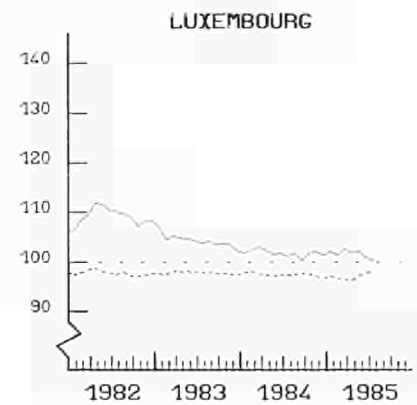
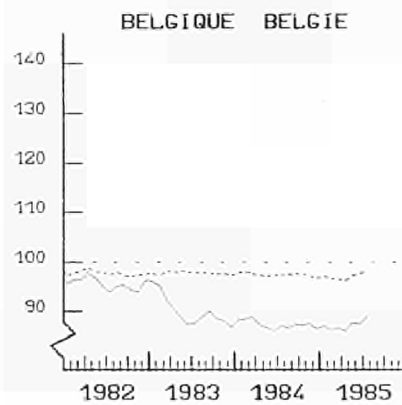
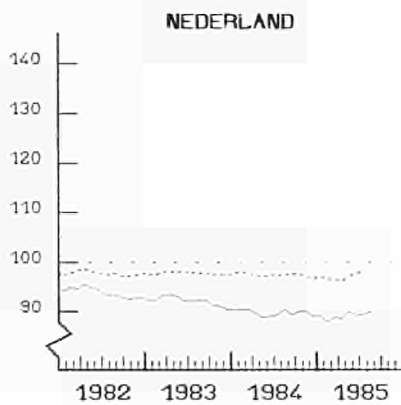
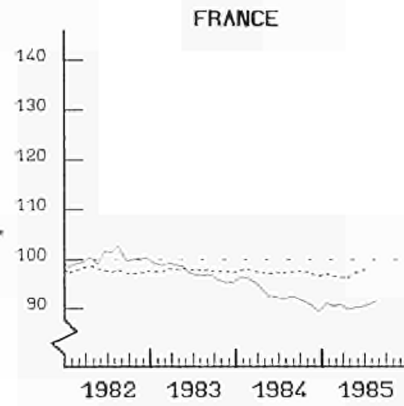
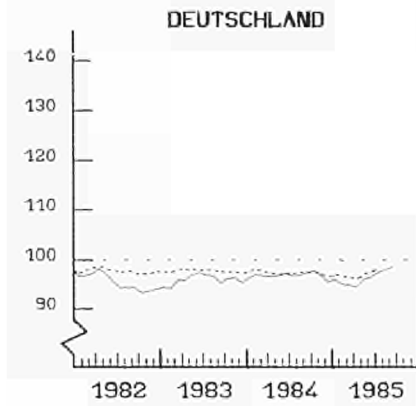

SAISONBEREINIGTE INDIZES
GLEITENDE 3-MONATSDURCHSCHNITTE
(1) OHNE ITALIEN

..... EUR (1)
SEASONALLY ADJUSTED INDICES
3 MONTH MOVING AVERAGE
(1) WITHOUT ITALY

INDICE DESAISONALISE
MOYENNE MOBILE SUR 3 MOIS
(1) SAUF ITALIE

AUSSENHANDEL

EXTERNAL TRADE

COMMERCE EXTERIEUR

MRD ECU

IMPORT

EXPORT

EUR 10 (1)

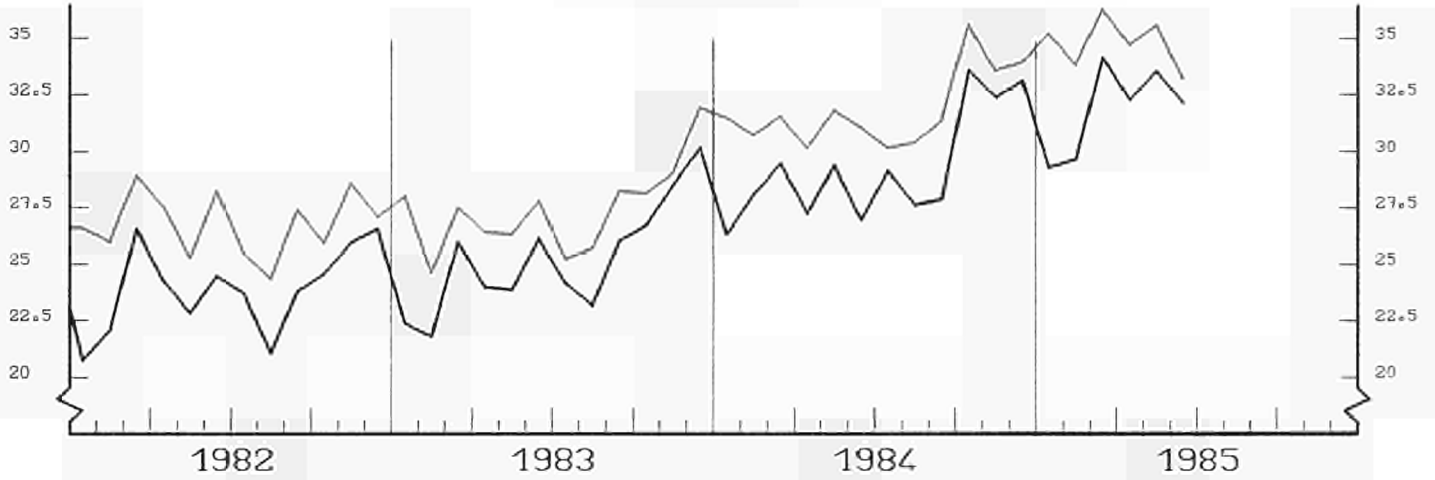

(1) EXTRA-EG HANDEL

(1) EXTRA-EG TRADE

(1) COMMERCE EXTRA CE

USA

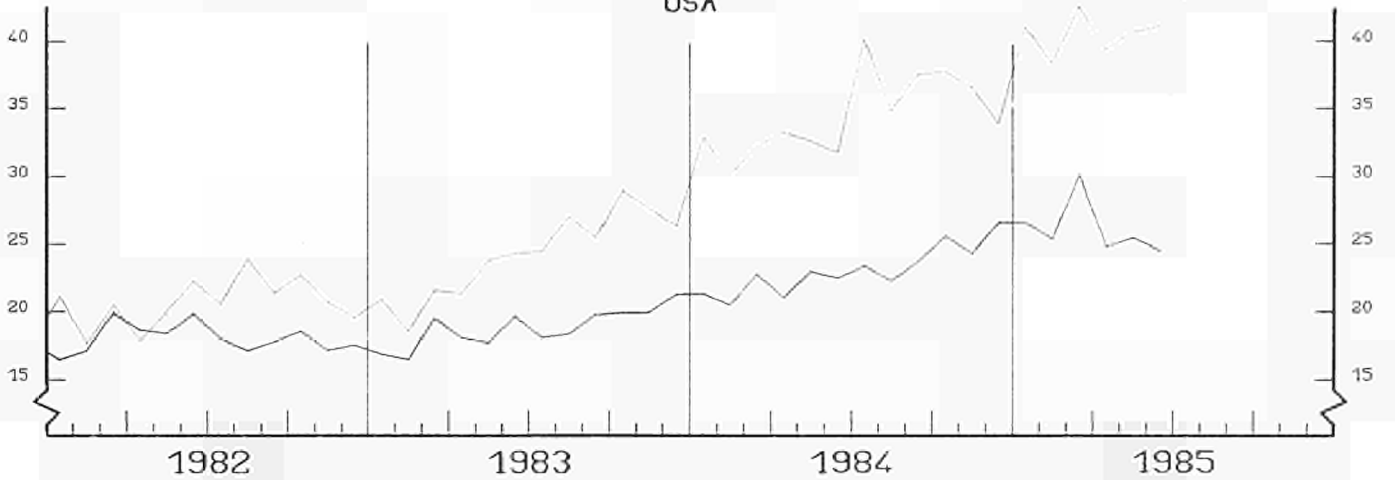

JAPAN

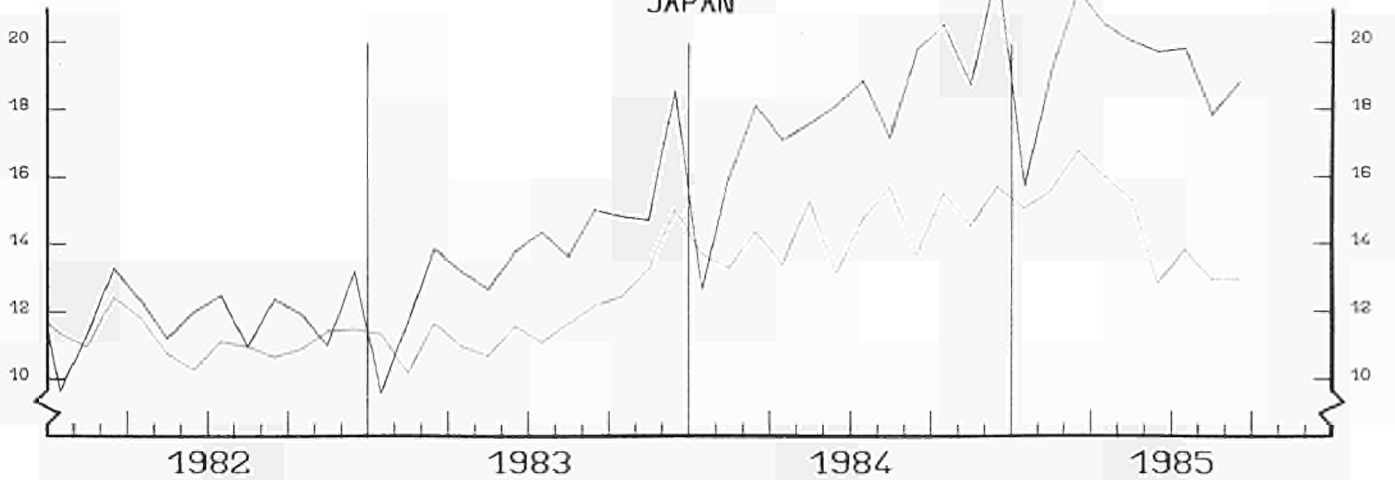

AUSSENHANDEL
INDIZES DER TATSACHELICHEN WERTE
 IN ECU 1980=100

EXTERNAL TRADE
VALUE INDICES
 IN ECU 1980 = 100

COMMERCE EXTERIEUR
INDICES DES VALEURS COURANTES
 EN ECU 1980 = 100

BR DEUTSCHLAND

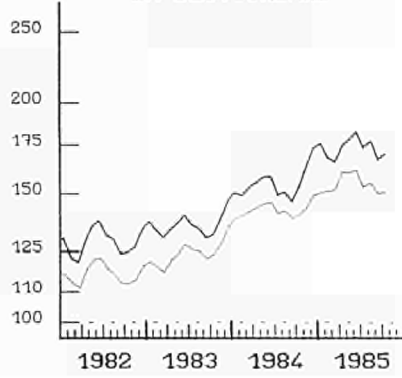

FRANCE

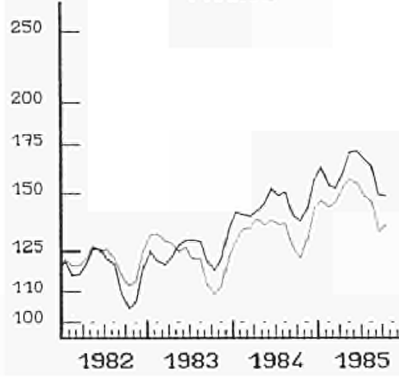

ITALIA

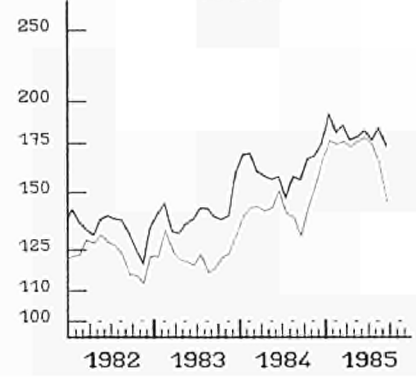

NEDERLAND

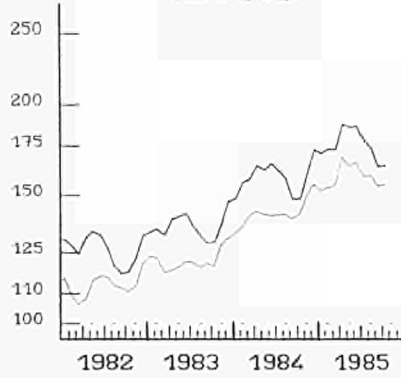

UEBL BLEU

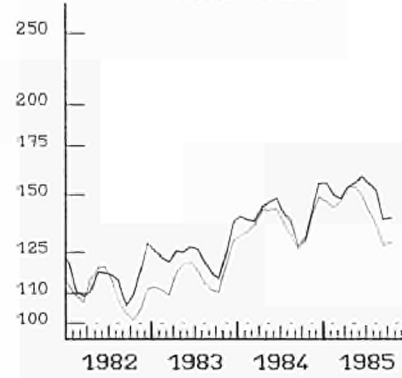

UNITED KINGDOM

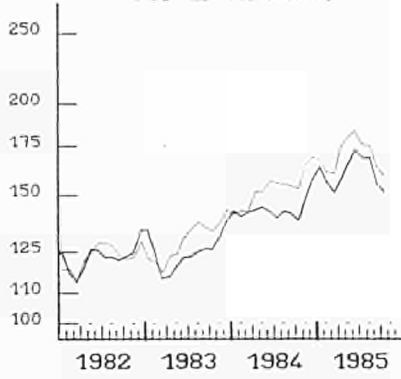

IRELAND

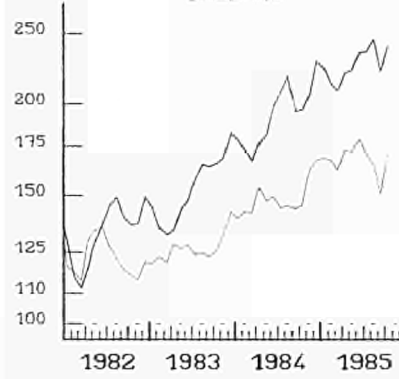

DANMARK

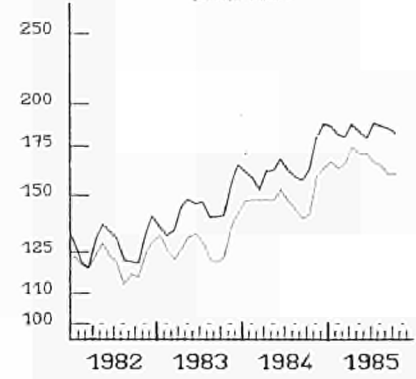

HELLAS

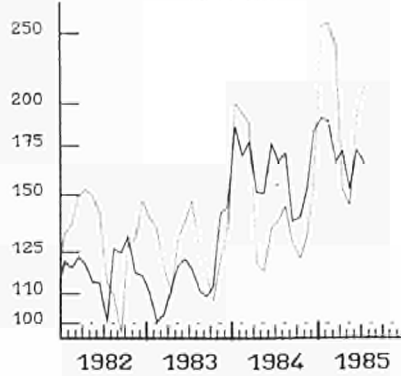

ESPANA

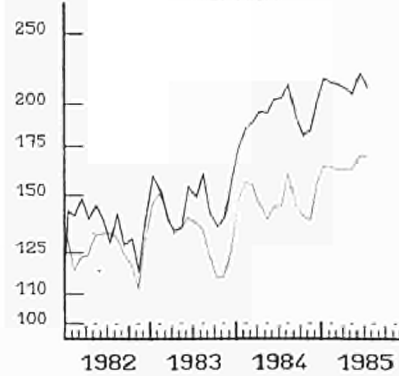

PORTUGAL

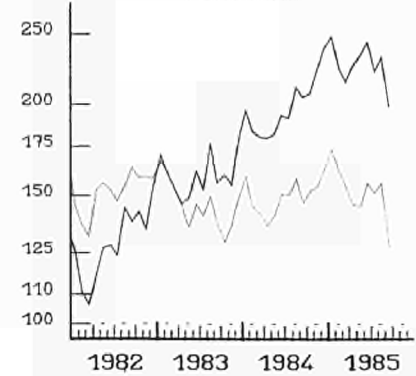

— IMPORT

EINFACH-LOGARITHMISCHE SKALA
 GLEITENDE DURCHSCHNITT, LETZTE 3 MONATE

— EXPORT

SEMI-LOGARITHMIC SCALE
 MOVING AVERAGE, LAST THREE MONTHS

ECHELLE SEMI-LOGARITHMIQUE
 MOYENNE MOBILE, TROIS DERNIERS MOIS

AUSSENHANDEL

EXTERNAL TRADE

COMMERCE EXTERIEUR

EXPORTS / IMPORTS * (1)

BR DEUTSCHLAND

FRANCE

ITALIA

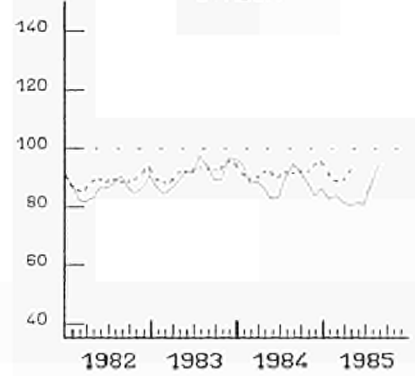
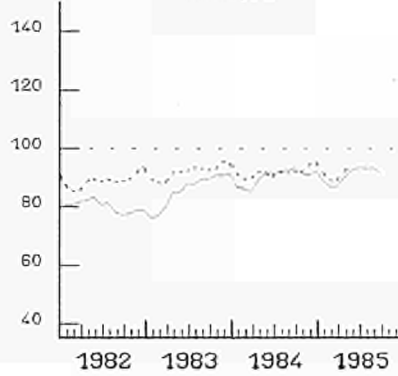
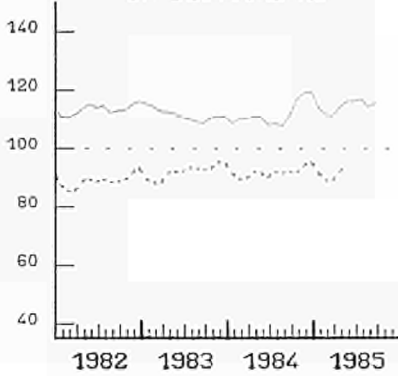

NEDERLAND

UEBL BLEU

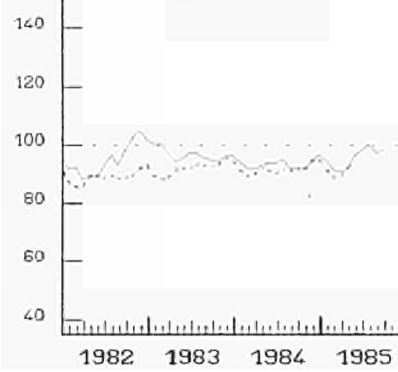
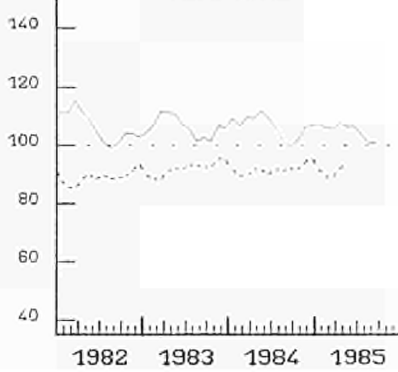

UNITED KINGDOM

IRELAND

DANMARK

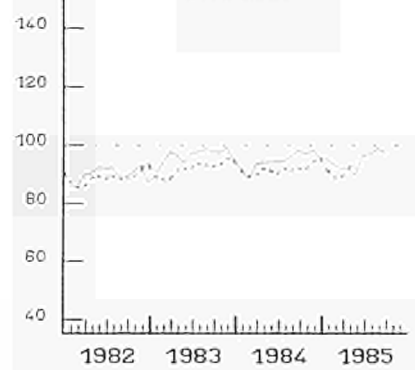
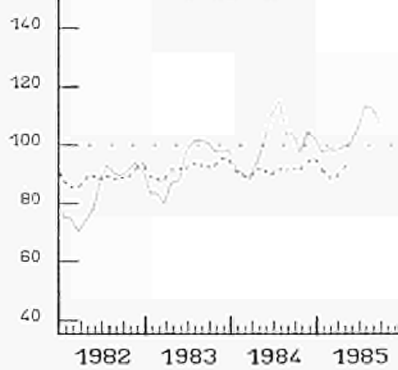
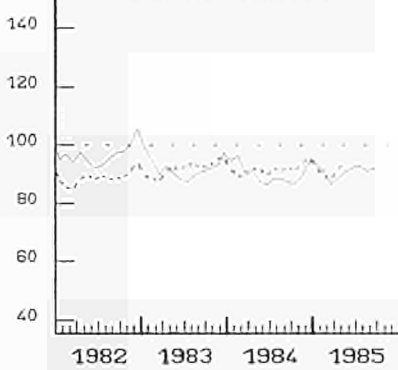

HELLAS

USA

JAPAN

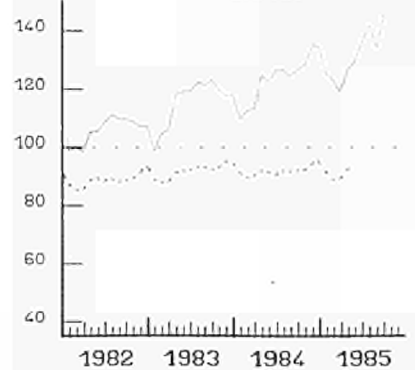
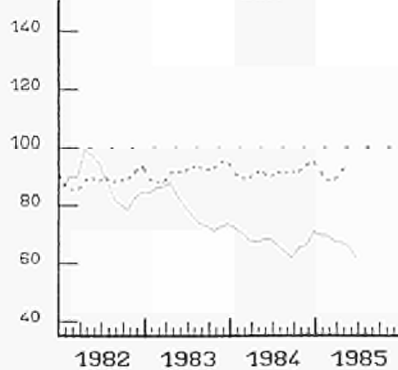
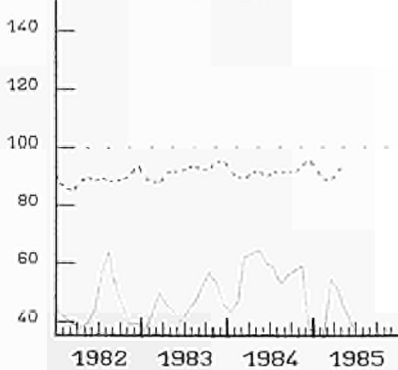

..... EUR 10

GLEITENDE DURCHSCHNITT, LETZTE 3 MONATE
(1) AUSFUHREN FOB IN PROZENT
DER EINFUHREN CIF

MOVING AVERAGE, LAST THREE MONTHS
(1) EXPORTS FOB IN PERCENT
OF IMPORTS CIF

MOYENNE MOBILE, TROIS DERNIERS MOIS
(1) EXPORTATIONS FOB EN POUR CENT
DES IMPORTATIONS CAF

VERBRAUCHERPREISE
GESAMTINDEX

CONSUMER PRICES
GENERAL INDEX

PRIX A LA CONSOMMATION
INDICE GENERAL

USA

EUR 10

JAPAN

1980 = 100

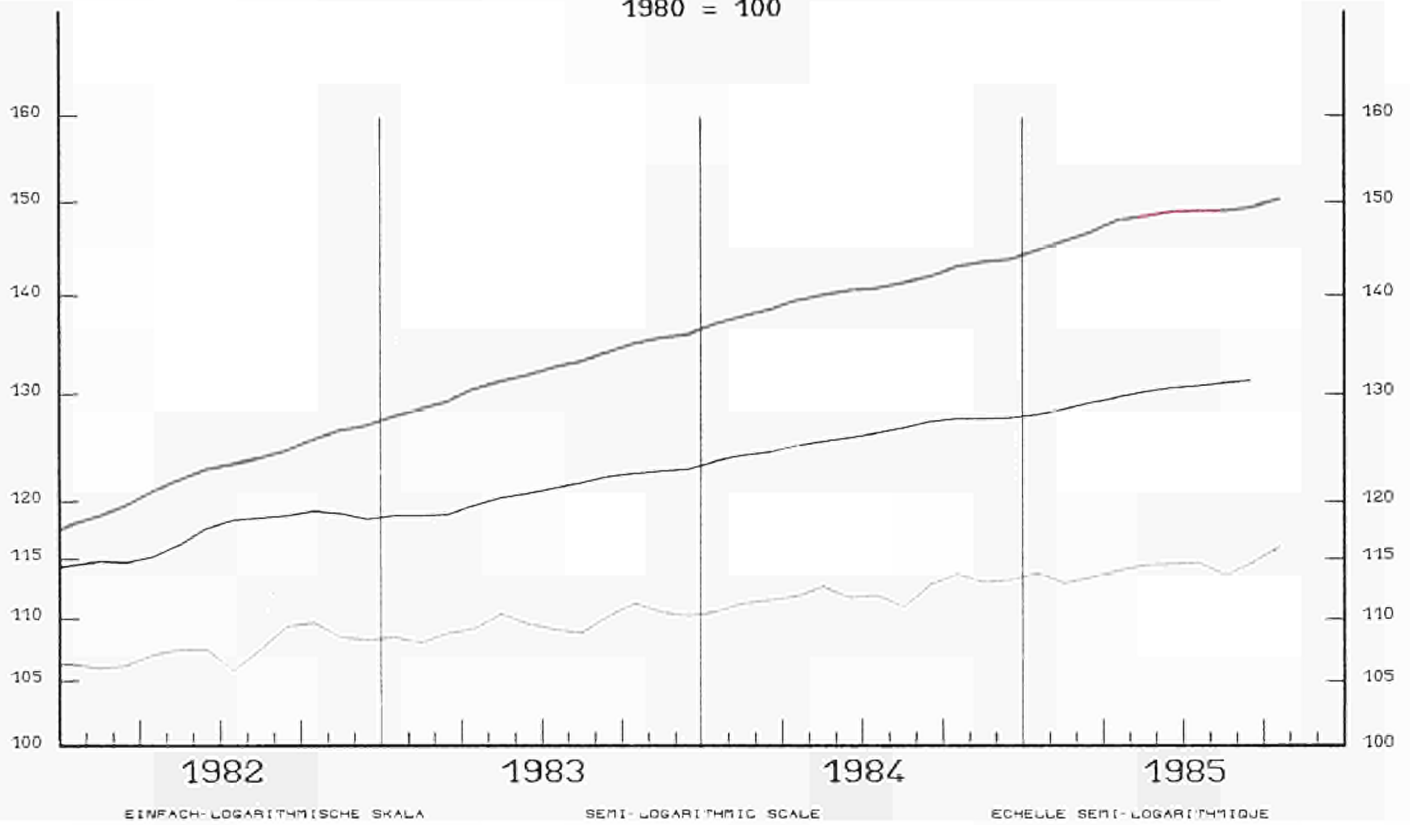

VERÄNDERUNG $\times T/T-12$

VARIATION $\times T/T-12$

VARIATION $\times T/T-12$

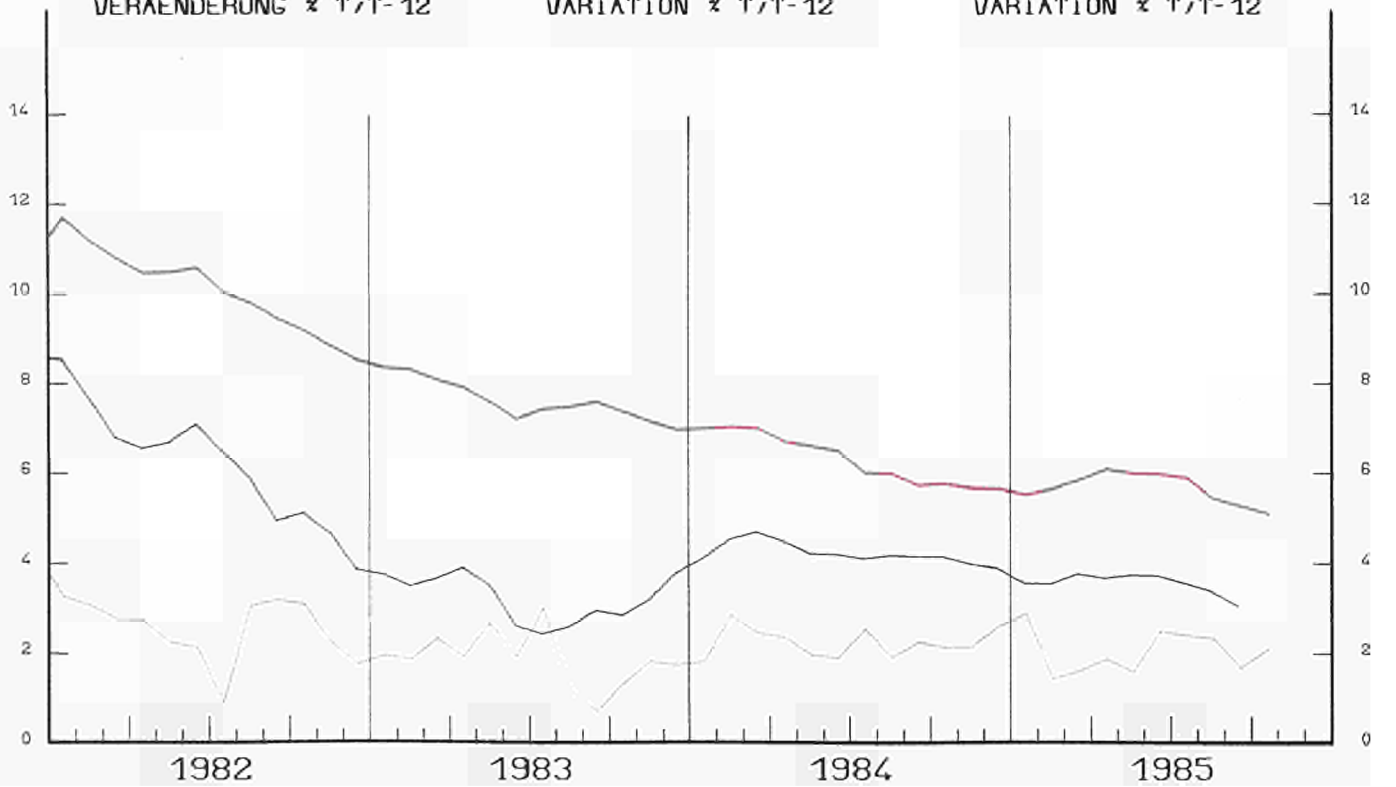

VERBRAUCHERPREISE
GESAMTINDEX

CONSUMER PRICES
GENERAL INDEX
1980 = 100

PRIX A LA CONSOMMATION
INDICE GENERAL

BR DEUTSCHLAND

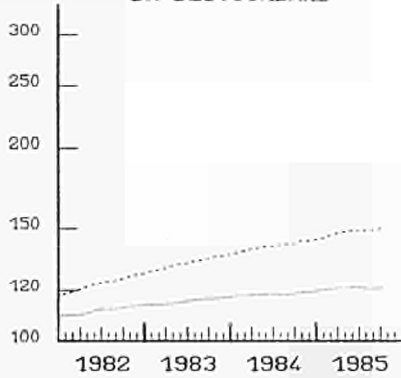

FRANCE

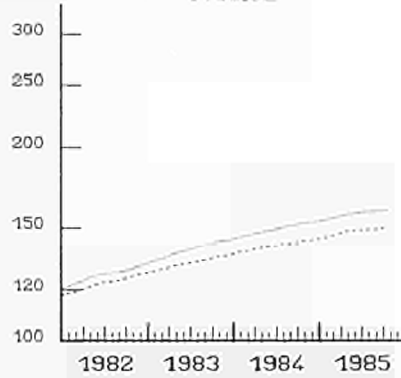

ITALIA

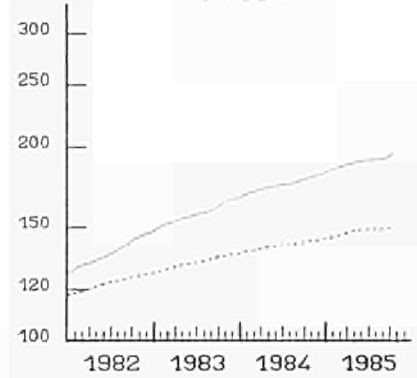

NEDERLAND

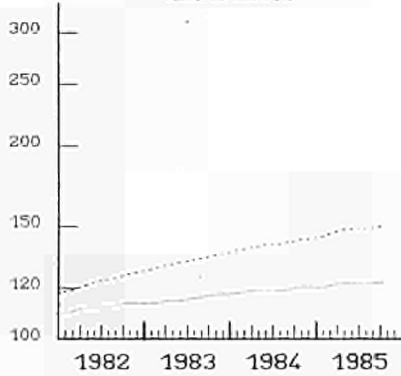

BELGIQUE BELGIE

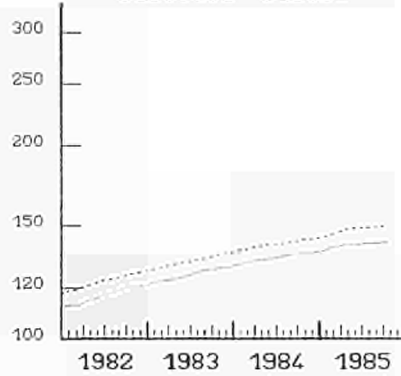

LUXEMBOURG

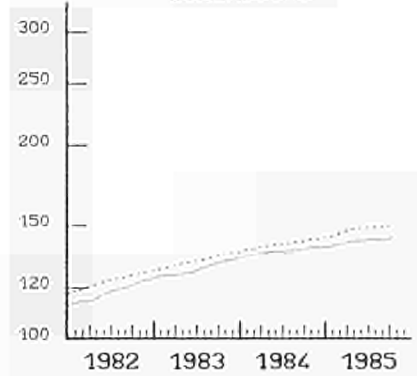

UNITED KINGDOM

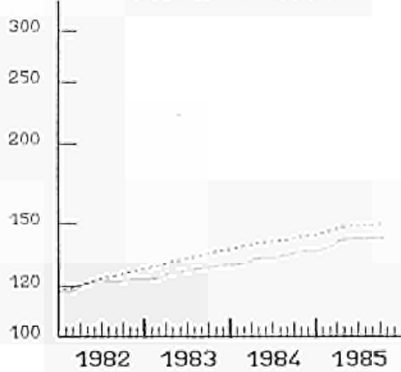

IRELAND

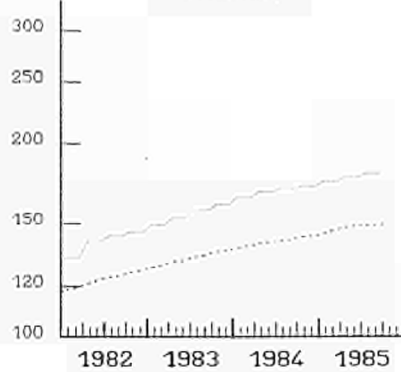

DANMARK

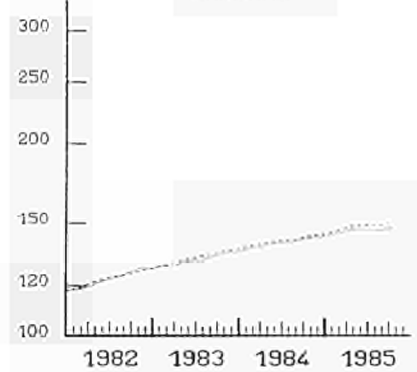

HELLAS

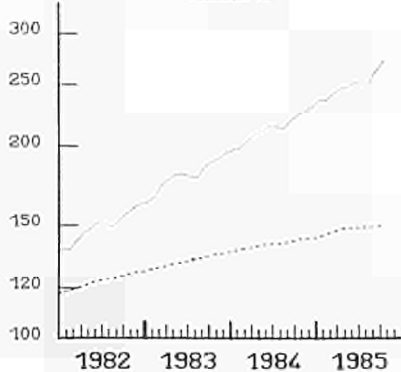

ESPANA

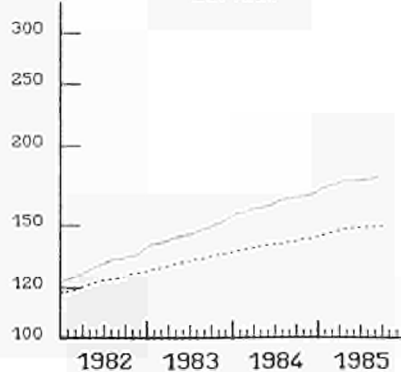

PORTUGAL

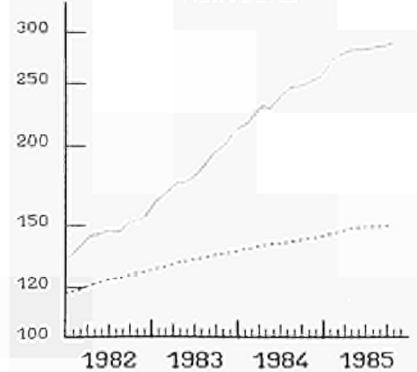

..... EUR 10
SEMI-LOGARITHMIC SCALE

EINFACH-LOGARITHMISCHE SKALA

ECHELLE SEMI-LOGARITHMIQUE

WECHSELKURSE

EXCHANGE RATES

TAUX DE CHANGE

— 1 ECU = ... SZR
 — 1 ECU = ... US \$
 — 1 ECU = ... 100 YEN

1 ECU = ... SDR
 1 ECU = ... US \$
 1 ECU = ... 100 YEN

1 ECU = ... DTS
 1 ECU = ... US \$
 1 ECU = ... 100 YEN

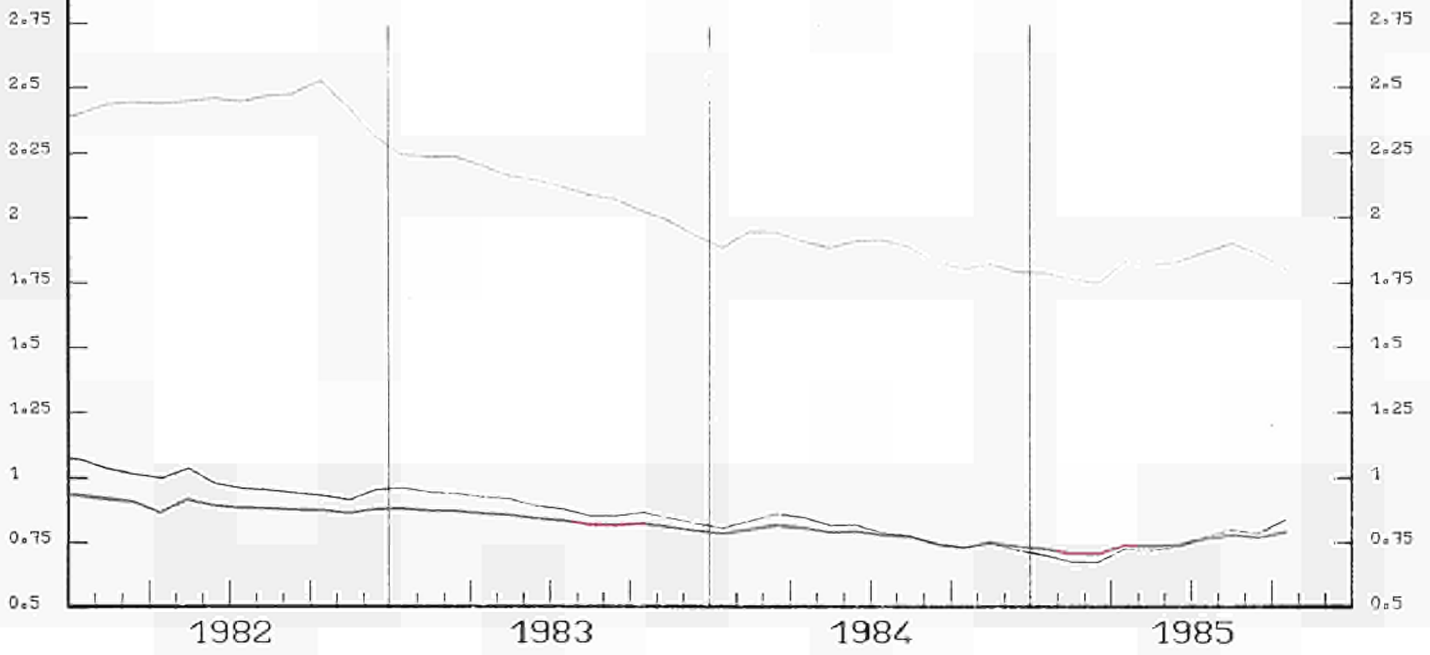

INDEX DER KURSE DER
ECU UND US \$
 IN NATIONALEN WAHRUNGEN

BR DEUTSCHLAND

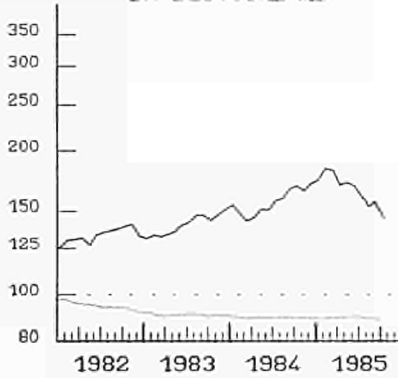

INDEX OF EXCHANGE RATES OF THE
ECU AND US \$
 IN NATIONAL CURRENCIES
 1980 = 100

FRANCE

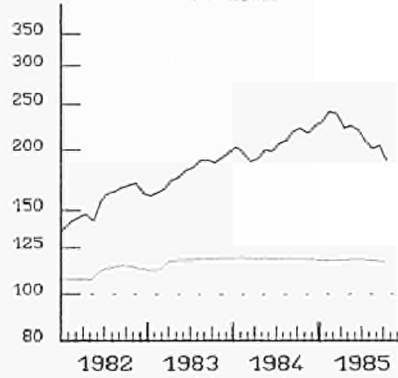

INDICE DES COURS DES
ECU ET US \$
 EN MONNAIES NATIONALES

ITALIA

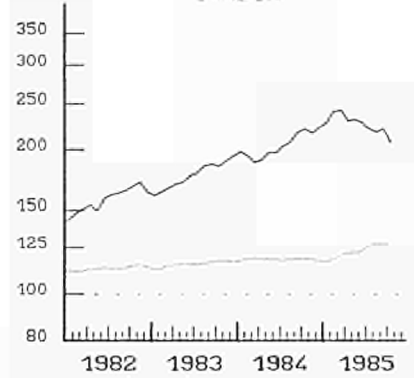

NEDERLAND

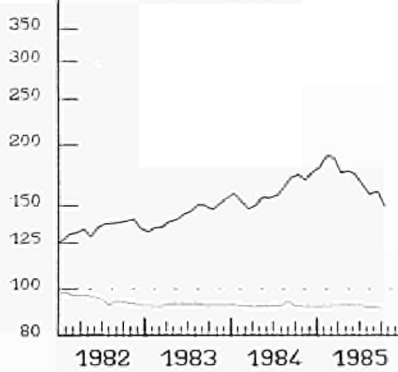

UEBL BLEU

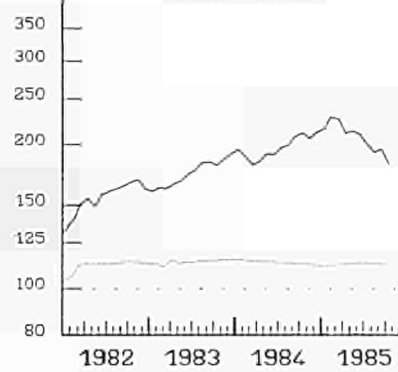

UNITED KINGDOM

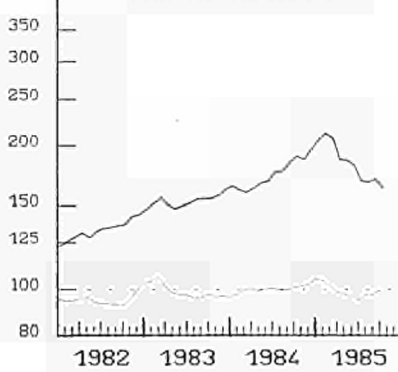

IRELAND

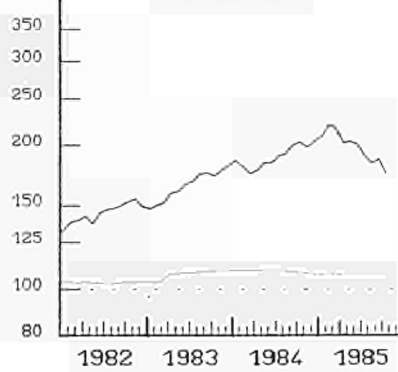

DANMARK

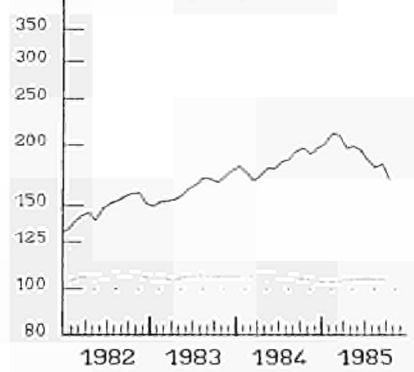

HELLAS

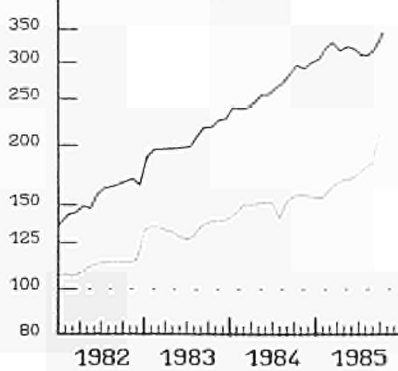

ESPANA

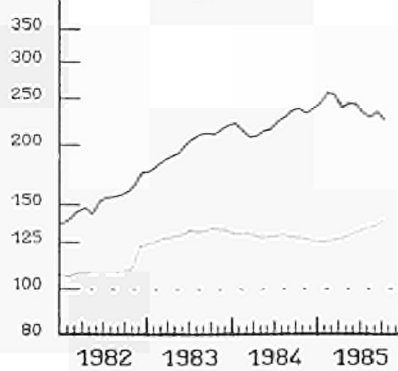

PORTUGAL

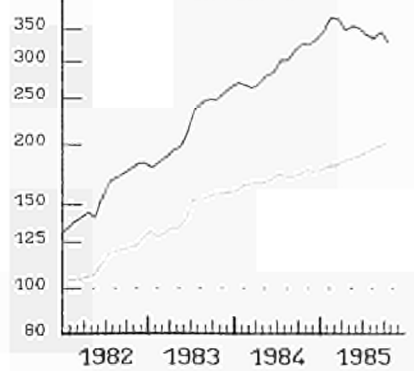

— ECU

EINFACH-LOGARITHMISCHE SKALA

— US \$

SEMI-LOGARITHMIC SCALE

ECHELLE SEMI-LOGARITHMIQUE

ANLEIHEN DES
OEFFENTLICHEN SEKTORS

RENDITE %

BR DEUTSCHLAND

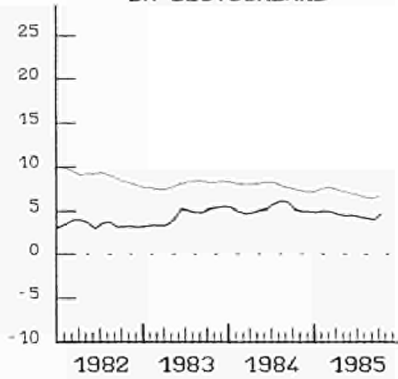

FIXED INTEREST
GOVERNMENT SECURITIES

YIELD %

FRANCE

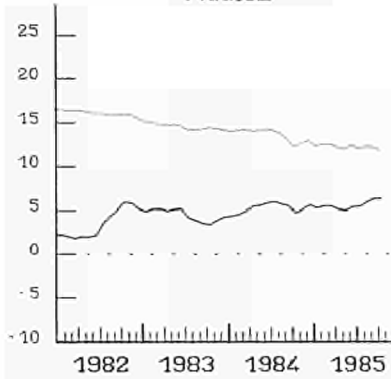

OBLIGATIONS
DU SECTEUR PUBLIC

RENDEMENT %

ITALIA

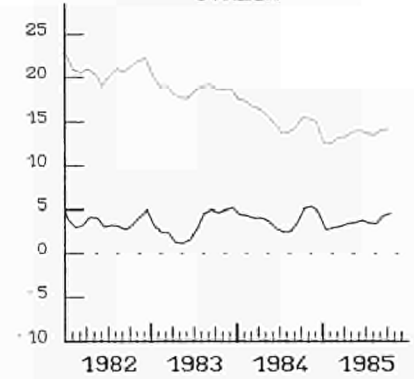

NEDERLAND

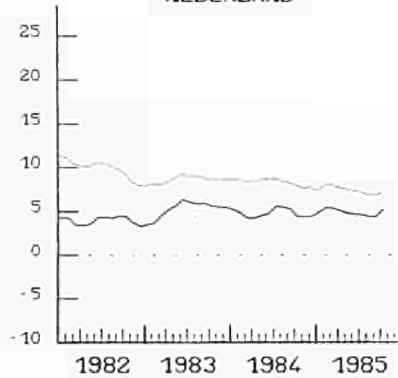

BELGIQUE BELGIE

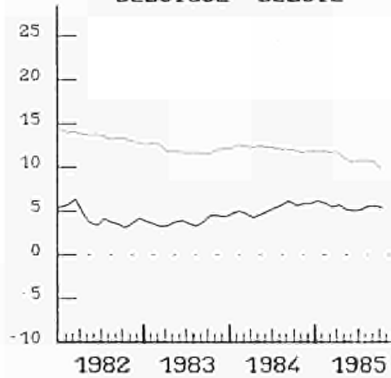

LUXEMBOURG

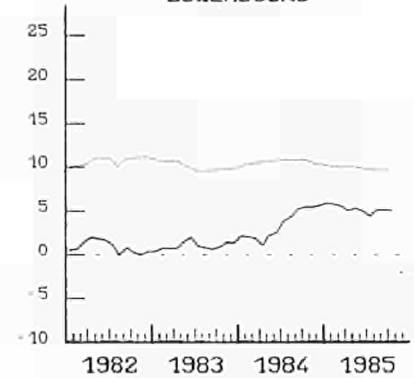

UNITED KINGDOM

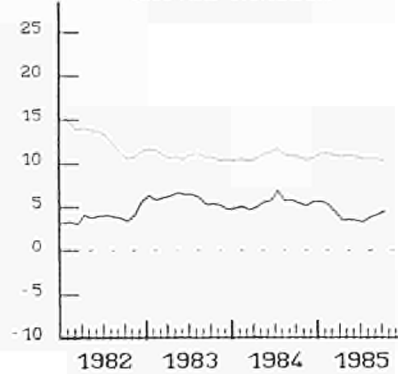

IRELAND

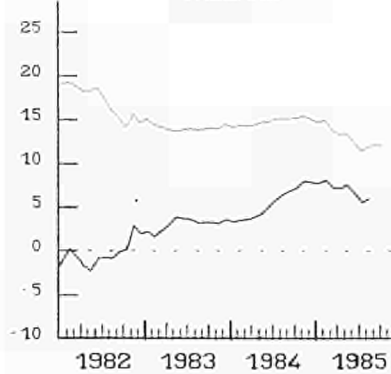

DANMARK

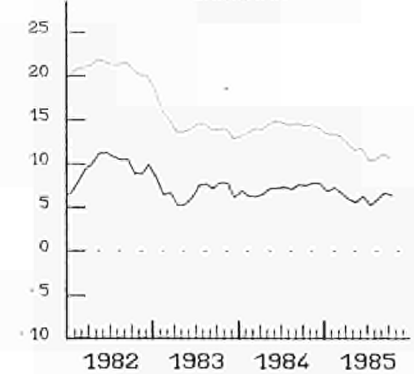

HELLAS

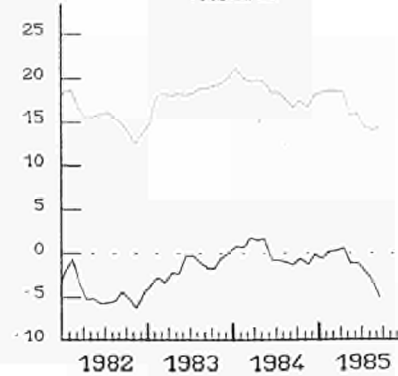

USA

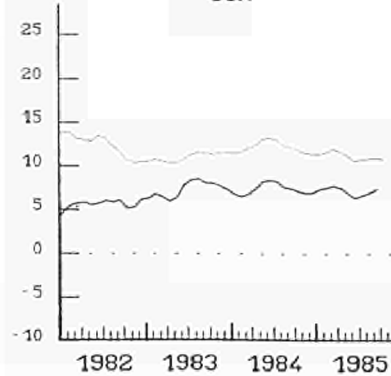

JAPAN

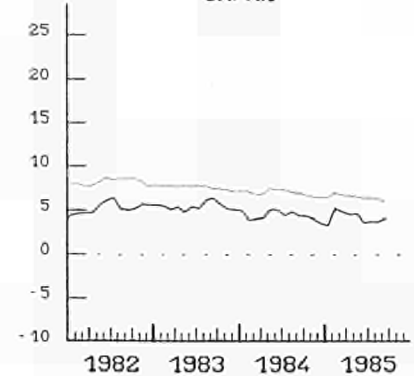

— NOMINAL

— REAL - REEL

PRIMAERENERGIE

1. HALBJAHR 1985

ERZEUGUNG

PRIMARY ENERGY

EUR 10

FIRST SEMESTER 1985

PRODUCTION

284.4 MIO ROE/TOE/TEP

ENERGIE PRIMAIRE

PREMIER SEM. 1985

PRODUCTION

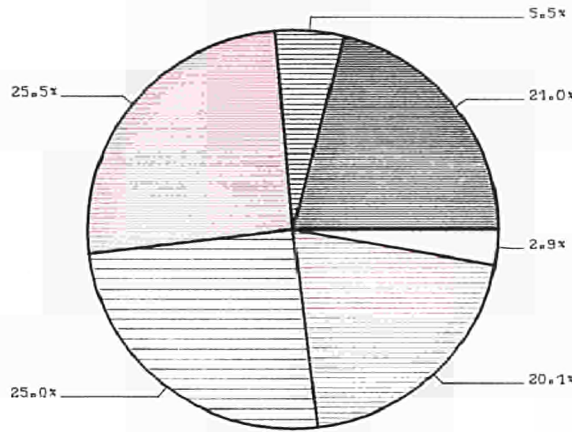

VERBRAUCH

CONSUMPTION

CONSOMMATION

484.5 MIO ROE/TOE/TEP

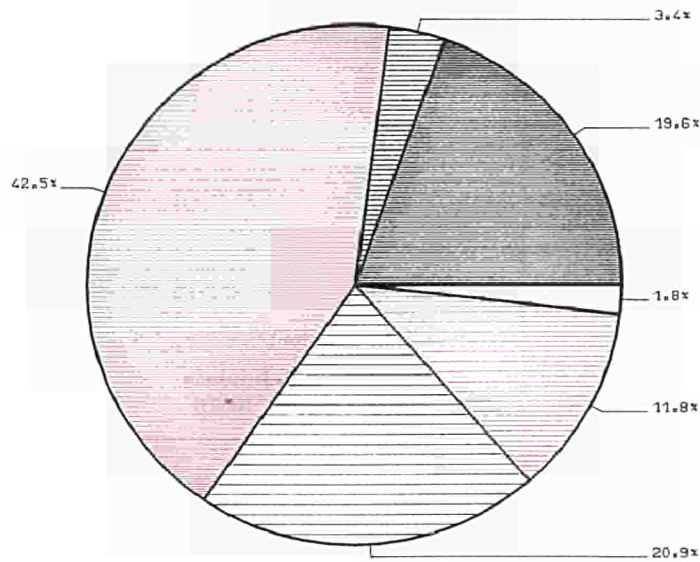

STEINKOHLE
HARDCOAL
HOUILLE

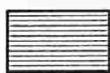

BRAUNKOHLE
LIGNITE
LIGNITE



ROHDEL
CRUDE OIL
PETROLE BRUT

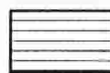

NATURGAS
NATURAL GAS
GAZ NATUREL



KERNENERGIE
NUCLEAR ENERGY
ENERGIE NUCLEAIRE



PRIMAERELEKTRIZITAET
PRIMARY ELECTRICITY
ELECTRICITE PRIMAIRE

GEMEINSCHAFTSTABELLEN

COMMUNITY TABLES

TABLEAUX COMMUNAUTAIRES

	EUR10	BELGIQUE BELGIË	DANMARK	BR DEUTSCHLAND	ΕΛΛΑΔΑ	FRANCE	IRELAND	ITALIA	LUXEMBOURG	NERLAND	UNITED KINGDOM
001 - BRUTTOINLANDSPRODUKT											
VERAENDERUNG DES VOLUMENS											
GROSS DOMESTIC PRODUCT											
CHANGE IN VOLUME											
PRODUIT INTERIEUR BRUT											
EVOLUTION EN VOLUME											
EUR 10 = 100											
1980	100.0	3.9	2.1	25.8	2.0	21.8	0.8	18.4	0.2	5.5	19.5
1980 = 100											
1980	100.0	100.0	100.0	100.0	100.0	100.0	100.0	100.0	100.0	100.0	100.0
1981	99.9	98.7	99.1	100.2	99.7	100.5	102.6	100.2	99.5	99.3	98.9
1982	100.4	99.9	101.9	99.5	99.5	102.3	103.4	99.7	100.0	97.9	100.7
1983	101.6	102.1	104.1	100.7	99.8	103.0	103.3	99.2	102.0	98.8	103.7
%, T4/T0											
1982 I	+0.8	-0.2	-	-1.0	-	+2.7	-	+0.8	-	-	+0.8
II	+0.7	+1.6	-	-0.1	-	+2.1	-	-0.9	-	-	+1.4
III	+0.2	-0.1	-	-1.4	-	+1.4	-	-0.4	-	-	+1.6
IV	-	+0.8	-	-1.3	-	+1.0	-	-1.6	-	-	+2.2
1983 I	+0.5	+1.4	-	+0.3	-	+0.8	-	-2.6	-	-	+3.3
II	+0.9	-1.3	-	+1.2	-	+0.6	-	-1.2	-	-	+2.7
III	+1.7	+1.5	-	+1.6	-	+0.6	-	-	-	-	+4.5
IV	+2.3	+0.1	-	+3.1	-	+0.9	-	+2.2	-	-	+3.1
1984 I	+2.5	+3.1	-	+4.1	-	+1.8	-	+1.8	-	-	+1.9
II	+1.8	+1.9	-	+1.0	-	+1.0	-	+3.4	-	-	+2.3
III	+2.4	+1.0	-	+3.2	-	+2.2	-	+3.4	-	-	+0.7
IV	+2.0	+3.3	-	+2.7	-	+1.4	-	+1.7	-	-	+2.2
1985 I	+1.0	-	-	+0.1	-	+0.2	-	+2.0	-	-	+2.2
II	+2.7	-	-	+3.2	-	+1.4	-	+2.1	-	-	+4.0
002 - PRIVATER VERBRAUCH											
VERAENDERUNG DES VOLUMENS											
CONSUMPTION BY HOUSEHOLDS											
CHANGE IN VOLUME											
CONSOMMATION PRIVEE											
EVOLUTION EN VOLUME											
EUR 10 = 100											
1980	100.0	4.0	1.9	26.2	2.1	22.3	0.9	18.4	0.2	5.5	18.7
1980 = 100											
1980	100.0	100.0	100.0	100.0	100.0	100.0	100.0	100.0	100.0	100.0	100.0
1981	100.4	98.8	97.7	99.8	101.1	102.1	102.1	100.8	101.7	97.5	100.0
1982	101.0	99.4	99.1	98.6	103.1	105.4	97.1	101.0	100.0	96.2	100.9
1983	102.1	98.5	100.9	99.6	103.8	106.2	93.7	100.4	98.6	96.0	105.2
%, T4/T0											
1982 I	+0.6	+1.6	-	-0.9	-	+4.0	-	+0.3	-	-	-1.0
II	+0.8	+0.8	-	-0.5	-	+3.6	-	+0.5	-	-	-0.3
III	+0.4	+1.1	-	-2.4	-	+2.8	-	+0.6	-	-	+1.3
IV	+1.1	+1.3	-	-1.6	-	+3.2	-	+0.5	-	-	+2.9
1983 I	+1.2	+0.5	-	+0.1	-	+1.5	-	-0.1	-	-	+3.7
II	+1.2	-2.4	-	+1.2	-	+0.9	-	-1.3	-	-	+4.1
III	+1.6	-0.4	-	+1.9	-	+0.6	-	-0.5	-	-	+4.7
IV	+1.5	-0.7	-	+1.3	-	+0.8	-	+0.6	-	-	+3.4
1984 I	+1.3	+0.3	-	+0.7	-	+1.1	-	+0.9	-	-	+2.6
II	+1.5	+0.4	-	+0.6	-	+0.7	-	+2.5	-	-	+2.5
III	+1.1	+0.2	-	+1.1	-	+0.9	-	+2.4	-	-	+0.3
IV	+0.6	-4.2	-	+0.1	-	-	-	+1.5	-	-	+1.2
1985 I	-	-	-	-0.2	-	+1.4	-	-	-	-	+1.2
II	-	-	-	+1.0	-	+1.7	-	-	-	-	+2.1
003 - BRUTTOANLAGENINVESTITIONEN											
VERAENDERUNG DES VOLUMENS											
GROSS FIXED CAPITAL FORMATION											
CHANGE IN VOLUME											
FORMATION BRUTE DE CAPITAL FIXE											
EVOLUTION EN VOLUME											
EUR 10 = 100											
1980	100.0	3.9	1.9	28.1	2.3	22.8	1.1	17.4	0.2	5.5	16.8
1980 = 100											
1980	100.0	100.0	100.0	100.0	100.0	100.0	100.0	100.0	100.0	100.0	100.0
1981	95.6	83.7	80.8	95.8	92.2	98.9	108.0	100.6	93.3	89.5	91.5
1982	94.3	82.9	85.2	91.3	90.8	99.6	101.2	95.4	95.6	85.7	97.6
1983	94.2	77.2	89.0	94.1	89.0	97.4	93.2	91.7	88.5	86.3	100.7
%, T4/T0											
1982 I	-3.0	-8.9	-	-7.2	-	-0.8	-	-4.4	-	-	+2.4
II	-2.3	-6.9	-	-7.0	-	+0.9	-	-6.3	-	-	+5.4
III	-1.1	+4.8	-	-6.7	-	+1.3	-	-5.1	-	-	+9.3
IV	+1.1	+9.2	-	+0.1	-	+1.4	-	-4.9	-	-	+8.4
1983 I	+0.4	+3.6	-	+0.3	-	+0.3	-	-8.0	-	-	+10.1
II	-0.8	-7.2	-	+2.8	-	-3.7	-	-6.2	-	-	+3.0
III	+0.2	-6.1	-	+3.7	-	-3.1	-	-1.9	-	-	+1.2
IV	+2.4	-12.0	-	+5.8	-	-2.4	-	+1.2	-	-	+4.5
1984 I	+2.7	-0.3	-	+4.7	-	-2.5	-	+2.1	-	-	+7.1
II	+1.6	-5.5	-	-2.9	-	-1.2	-	+4.0	-	-	+11.0
III	+2.5	+1.0	-	+1.1	-	-2.3	-	+4.9	-	-	+9.0
IV	+1.8	+11.6	-	+0.7	-	-2.7	-	+5.4	-	-	+5.8
1985 I	-0.3	-	-	-7.9	-	-2.1	-	+5.4	-	-	+8.9
II	+1.8	-	-	+1.5	-	-0.3	-	+6.4	-	-	-1.2

	EUR10	BELGIQUE BELGIË	DANMARK	BR DEUTSCHLAND	ΕΛΛΑΔΑ	FRANCE	IRELAND	ITALIA	LUXEMBOURG	NEDERLAND	UNITED KINGDOM	
004 - BRUTTOINLANDSPRODUKT VERAENDERUNG DER PREISE		GROSS DOMESTIC PRODUCT CHANGE IN PRICE						PRODUIT INTERIEUR BRUT EVOLUTION DES PRIX				
1980 = 100												
1980	100.0	100.0	100.0	100.0	100.0	100.0	100.0	100.0	100.0	100.0	100.0	
1981	110.6	105.3	110.1	104.0	120.0	111.8	118.2	118.3	107.2	105.5	111.7	
1982	121.6	112.7	122.5	108.6	149.7	125.9	137.0	139.4	118.1	111.9	119.6	
1983	131.2	120.0	132.4	112.2	179.5	137.9	151.3	160.3	125.9	113.7	126.2	
%, T4/T0												
1982 I	11.1	6.9	-	5.2		14.4	-	18.6	-		8.2	
II	10.3	10.4	-	4.3		15.1	-	16.1	-		7.4	
III	10.5	7.3	-	4.5		12.2	-	20.6	-		7.3	
IV	8.4	6.6	-	3.5		9.3	-	16.0	-		6.8	
1983 I	8.2	8.2	-	3.7		9.5	-	14.8	-		6.7	
II	7.5	5.7	-	2.9		8.8	-	16.1	-		4.4	
III	7.5	7.8	-	3.3		9.9	-	14.0	-		4.6	
IV	7.7	9.4	-	3.2		10.0	-	15.0	-		4.5	
1984 I	6.6	5.1	-	2.7		8.4	-	12.8	-		4.1	
II	6.3	7.5	-	2.7		7.3	-	12.1	-		4.7	
III	5.1	5.0	-	1.0		6.9	-	9.9	-		4.3	
IV	4.7	3.6	-	1.1		5.9	-	8.5	-		4.4	
1985 I	5.0		-	1.9		5.8	-	8.7	-		4.7	
II	5.2		-	1.9		6.1	-	8.7	-		5.3	
005 - PRIVATER VERBRAUCH VERAENDERUNG DER PREISE		CONSUMPTION BY HOUSEHOLDS CHANGE IN PRICE						CONSOMMATION PRIVEE EVOLUTION DES PRIX				
1980 = 100												
1980	100.0	100.0	100.0	100.0	100.0	100.0	100.0	100.0	100.0	100.0	100.0	
1981	111.7	108.5	112.0	105.9	123.2	112.8	119.5	119.2	107.7	106.3	111.2	
1982	122.6	116.7	124.4	110.9	149.1	125.5	138.7	139.5	118.2	112.1	120.5	
1983	132.0	124.8	133.3	114.1	178.2	137.3	152.1	160.3	128.1	115.4	126.6	
%, T4/T0												
1982 I	11.2	8.4	-	5.7		13.2	-	17.5	-		10.7	
II	10.2	8.8	-	4.8		12.8	-	16.1	-		9.1	
III	9.6	8.9	-	4.8		10.5	-	17.4	-		7.8	
IV	8.6	7.0	-	4.0		8.7	-	17.2	-		6.7	
1983 I	8.4	7.9	-	3.9		9.2	-	16.6	-		6.3	
II	8.0	8.0	-	3.3		9.4	-	16.3	-		5.0	
III	7.4	7.8	-	2.7		9.7	-	14.0	-		4.9	
IV	7.2	8.2	-	2.8		9.9	-	12.8	-		4.7	
1984 I	6.8	6.7	-	3.0		8.6	-	12.1	-		4.9	
II	6.3	6.6	-	2.9		7.1	-	11.4	-		5.4	
III	5.8	5.4	-	2.1		7.1	-	10.5	-		5.1	
IV	5.4	4.9	-	2.0		6.6	-	9.3	-		5.1	
1985 I			-	2.1		6.4	-		-		5.5	
II			-	2.3		6.0	-		-		4.6	
006 - BRUTTOANLAGENINVESTITIONEN VERAENDERUNG DER PREISE		GROSS FIXED CAPITAL FORMATION CHANGE IN PRICE						FORMATION BRUTE DE CAPITAL FIXE EVOLUTION DES PRIX				
1980 = 100												
1980	100.0	100.0	100.0	100.0	100.0	100.0	100.0	100.0	100.0	100.0	100.0	
1981	110.6	105.4	112.4	104.4	119.2	111.1	114.6	120.3	107.3	106.7	109.8	
1982	119.0	111.8	125.8	107.1	136.3	122.9	125.4	140.1	118.6	110.6	113.2	
1983	125.8	115.9	136.1	108.2	169.0	131.9	134.7	157.4	127.9	112.1	116.9	
%, T4/T0												
1982 I	9.1	6.6	-	4.4		12.6	-	18.7	-		3.2	
II	8.1	7.1	-	3.1		11.9	-	16.8	-		3.0	
III	7.2	5.5	-	2.4		10.4	-	15.7	-		2.6	
IV	6.2	4.8	-	1.8		7.8	-	14.6	-		2.9	
1983 I	5.6	1.6	-	1.5		6.6	-	13.8	-		2.8	
II	5.5	2.2	-	1.6		7.3	-	12.6	-		2.5	
III	6.0	5.0	-	2.3		7.6	-	11.9	-		3.9	
IV	5.9	8.8	-	2.6		7.9	-	10.7	-		4.0	
1984 I	5.7	8.7	-	2.8		7.1	-	10.2	-		4.1	
II	4.9	9.1	-	2.1		5.8	-	9.7	-		3.5	
III	4.9	6.3	-	2.1		6.4	-	8.3	-		4.4	
IV	4.7	4.5	-	1.7		6.2	-	7.5	-		5.0	
1985 I	5.0		-	2.5		5.0	-	7.8	-		6.2	
II	4.8		-	1.8		5.7	-	7.8	-		5.4	

BESCHAEFTIGUNG

EMPLOYMENT

EMPLOI

	EUR10	BELGIQUE BELGIÉ	DANMARK	BR DEUTSCHLAND	ΕΛΛΑΔΑ	FRANCE	IRELAND	ITALIA	LUXEMBOURG	NEDERLAND	UNITED KINGDOM
007 - GESAMTBEVOELKERUNG		TOTAL POPULATION									
		POPULATION TOTALE									
		EUR 10 = 100									
1980	100,0	3,6	1,9	22,7	3,6	19,9	1,3	20,8	0,1	5,2	20,8
		1000									
1981	271 504	9 852	5 122	61 682	9 729	54 182	3 443	56 502	366	14 247	56 379
1982	272 017	9 856	5 118	61 638	9 789	54 480	3 483	56 639	366	14 313	56 335
1983	272 425	9 855	5 114	61 423	9 850	54 729	3 508	56 836	366	14 367	56 377
1984	272 803	9 855	5 112	61 175	9 896	54 947	3 535	57 005	366	14 424	56 488
008 - ZIVILE ERWERBSPERSONEN INSGESAMT		CIVILIAN LABOUR FORCES TOTAL									
		POPULATION ACTIVE CIVILE TOTAL									
		EUR 10 = 100									
1980	100,0	3,5	2,3	23,2	3,0	19,9	1,1	19,2	0,1	4,6	23,1
		1000									
1981	115 716	4 079	2 654	26 838	3 678	22 955	1 257	22 256	160	5 456	26 384
1982	116 250	4 105	2 670	26 933	3 707	23 173	1 281	22 349	159	5 534	26 339
1983	116 635	4 123	2 710	26 948	3 808	23 115	1 295	22 614	160	5 608	26 255
1984	117 510	4 125	2 761	26 914	3 811	23 260	1 300	22 813	160	5 690	26 676
009 - ZIVILE ERWERBSTAETIGE INSGESAMT		CIVILIAN EMPLOYMENT TOTAL									
		EMPLOI CIVIL TOTAL									
		1000									
1981	107 097	3 627	2 438	25 566	3 529	21 226	1 131	20 361	158	5 072	23 989
1982	106 027	3 578	2 437	25 100	3 491	21 254	1 133	20 297	157	5 010	23 570
1983	105 173	3 542	2 458	24 690	3 508	21 154	1 111	20 350	157	4 932	23 271
1984	105 413	3 546	2 514	24 649	3 500	20 941	1 096	20 423	158	4 940	23 646
010 - ZIVILE ERWERBSTAETIGE ANTEIL DER FRAUEN		CIVILIAN EMPLOYMENT WOMEN AS A PERCENTAGE									
		EMPLOI CIVIL POURCENTAGE DE FEMMES									
		%									
1981	37,5	36,4	45,3	38,4	31,4	39,7	29,8	32,3	32,5	31,9	40,6
1982	37,8	36,9	45,4	38,6	30,7	40,2	30,5	32,6	32,3	32,7	41,0
1983	38,2	37,4	46,1	38,8	32,7	40,6	31,1	32,8	32,9	33,7	41,4
1984	38,5	37,8	46,1	38,8	33,1	41,1	30,9	33,1	33,5	34,3	41,9
011 - ZIVILE ARBEITNEHMER INSGESAMT		NUMBER OF CIVILIAN EMPLOYEES TOTAL									
		EMPLOI CIVIL SALARIE TOTAL									
		EUR 10 = 100									
1980	100,0	3,4	2,3	23,8	3,1	19,7	1,1	18,8	0,1	4,6	23,1
		1000									
1981	88 553	3 006	2 067	22 311	1 699	17 672	862	14 495	138	4 433	21 870
1982	87 631	2 958	2 082	21 863	1 714	17 755	851	14 472	138	4 388	21 400
1983	86 594	2 916	2 081	21 465	1 697	17 722	836	14 360	138	4 329	21 050
1984	86 474	2 908	2 144	21 420	1 718	17 575	825	14 253	139	4 340	21 152
012 - ARBEITNEHMER LANDWIRTSCHAFT		NUMBER OF EMPLOYEES AGRICULTURE									
		EMPLOI SALARIE AGRICULTURE									
		EUR 10 = 100									
1980	100,0	0,5	2,3	10,9	2,3	14,6	1,2	49,0		2,9	16,3
		1000									
1981	2 097	11	47	247	35,0	309	23	1 008	1,0	64	352
1982	2 042	11	48	245	32,0	299	23	964	1,0	65	354
1983	2 013	11	52	246	45,0	293	22	930	1,0	64	349
1984		12	53	251	40,0	284	21	873		63	340
013 - ARBEITNEHMER INDUSTRIE		NUMBER OF EMPLOYEES INDUSTRY									
		EMPLOI SALARIE INDUSTRIE									
		EUR 10 = 100									
1980	100,0	3,1	1,7	28,6	2,0	18,7	0,9	17,3	0,2	3,9	23,7
		1000									
1981	36 178	1 095	594	10 529	749,3	6 845	337	6 467	57,3	1 436	8 068
1982	34 945	1 041	585	10 129	741,0	6 732	326	6 327	55,9	1 369	7 639
1983	33 685	1 003	573	9 766	715,0	6 549	301	6 148	54,2	1 302	7 274
1984		979	608	9 663	704,0	6 322	289	5 885		1 270	7 131
014 - ZIVILE ARBEITNEHMER DIENSTLEISTUNGEN		NUMBER OF CIVILIAN EMPLOYEES SERVICES									
		EMPLOI CIVIL SALARIE SERVICES									
		EUR 10 = 100									
1980	100,0	4,0	2,7	22,2	2,3	20,3	1,0	16,6	0,2	5,4	25,5
		1000									
1981	50 278	1 900	1 426	11 535	914,8	10 518	502	7 020	79,7	2 933	13 450
1982	50 644	1 906	1 449	11 489	941,0	10 724	512	7 181	81,0	2 954	13 407
1983	50 896	1 902	1 456	11 453	937,0	10 880	513	7 282	82,6	2 963	13 427
1984		1 917	1 483	11 506	974,0	10 969	515	7 495		3 007	13 681

BESCHAEFTIGUNG

EMPLOYMENT

EMPLOI

	EUR10	BELGIQUE BELGIE	DANMARK	BR DEUTSCHLAND	ΕΛΛΑΔΑ	FRANCE	IRELAND	ITALIA	LUXEMBOURG	NEDERLAND	UNITED KINGDOM	
015 - ARBEITNEHMER INSGESAMT INDUSTRIE - NACE 1-4		NUMBER OF EMPLOYEES TOTAL INDUSTRY - NACE 1-4									EMPLOI SALARIE TOTAL INDUSTRIE - NACE 1-4	
EUR 10 = 100												
1980	100.0	3.6	1.3	28.7		19.1	0.7	14.4	0.2	3.4	28.7	
1980 = 100												
1981	95.2	94.8	94.6	97.7	98.9	95.9	97.2	96.8	98.8	96.8	91.2	
1982	91.8	90.6	93.9	94.1	96.8	94.3	94.1	92.5	95.9	93.0	87.3	
1983	88.1	87.9	93.7	90.2	104.8	91.7	88.5	87.8	92.1	88.1	83.5	
1984	85.9	87.4	96.7	89.3	105.3	88.8	85.6	83.0	90.7		81.5	
1984 II	86.0	87.5	96.7	88.8	104.5	89.6	86.3	83.7	90.4		81.4	
1984 III	86.0	87.1	98.0	89.6	108.0	88.5	85.8	82.4	91.0		81.7	
1984 IV	85.6	87.2	98.5	89.8	105.3	87.3	84.2	81.3	91.3		81.6	
1985 I		85.7	100.0	89.3		86.7	82.2	80.0	90.1			
1985 II			103.8	89.7			82.5	79.2	90.1			
016 - ARBEITNEHMER ENERGIE - NACE 11-16		NUMBER OF EMPLOYEES ENERGY - NACE 11-16									EMPLOI SALARIE ENERGIE - NACE 11-16	
EUR 10 = 100												
1980	100.0	3.5	0.3	29.8		17.2	0.7	10.2	0.1		38.1	
1980 = 100												
1981	-	98.8	99.5	101.8	102.5	100.8	-	101.7	98.9	102.5	97.0	
1982	-	97.6	94.0	101.1	104.9	103.6	-	101.2	97.4	101.8	94.5	
1983	-	95.1	87.0	98.2	106.0	105.3	-	100.2	93.9	99.5	91.0	
1984	-	88.4	91.7	93.3	105.4	104.3	-	99.2	95.1		86.8	
1984 II	-	93.8	94.4	93.0	104.8	104.7	-	99.4	95.1		87.0	
1984 III	-	93.3	92.6	92.1	105.6	104.3	-	99.0	95.2		86.3	
1984 IV	-	71.5	94.4	92.3	107.4	103.6	-	98.9	95.6		85.8	
1985 I	-	90.5	90.7	91.4		102.9	-	98.6	94.3			
1985 II	-		94.4	90.3			-	98.4	94.0			
017 - ARBEITNEHMER METALLE - NACE 22		NUMBER OF EMPLOYEES PRODUCTION OF METALS - NACE 22									EMPLOI SALARIE METALLURGIE - NACE 22	
EUR 10 = 100												
1980	100.0	6.3	0.2	28.3		18.9	0.2	13.1	1.5	2.3	29.1	
1980 = 100												
1981	91.4	94.5	87.6	95.7	93.3	93.6	93.1	97.4	97.3	99.0	81.5	
1982	87.0	91.5	80.5	91.0	88.8	90.6	85.3	93.2	93.4	96.6	76.0	
1983	81.0	87.5	79.0	85.3	117.9	85.9	69.6	88.4	85.3	92.6	67.7	
1984	76.2	85.5	80.8	81.1	124.2	80.6	66.7	80.1	80.5	88.3	63.8	
1984 II	76.8	86.2	81.6	81.1	124.2	81.3	66.7	82.8	80.3		64.1	
1984 III	75.5	85.0	82.8	80.9	124.9	79.9	66.7	77.5	80.2		63.3	
1984 IV	74.7	84.1	79.8	80.0	124.2	78.7	66.7	75.3	80.5		63.3	
1985 I		82.5	82.8	79.9		78.2	66.7	73.6	77.9			
1985 II			87.6	79.8			62.7	72.4	77.9			
018 - ARBEITNEHMER CHEMIE - NACE 25+26		NUMBER OF EMPLOYEES CHEMICAL INDUSTRY - NACE 25+26									EMPLOI SALARIE CHIMIE - NACE 25+26	
EUR 10 = 100												
1980	100.0	3.8	1.0	32.6		18.0	0.5	16.4	0.1	4.9	22.7	
1980 = 100												
1981	96.6	96.8	96.2	99.6	101.2	97.5	102.5	94.2	96.8	100.3	92.6	
1982	93.4	93.2	98.1	97.0	101.2	96.3	100.0	88.0	96.0	98.5	88.4	
1983	90.3	91.9	96.0	95.1	124.3	94.5	100.6	82.1	95.8	95.4	84.2	
1984	89.1	94.1	99.3	95.2	124.9	93.9	101.4	76.5	112.5	94.4	82.9	
1984 II	89.2	94.1	98.9	94.8	125.1	94.9	101.7	77.2	109.5	94.0	82.8	
1984 III	89.3	94.3	100.3	95.8	125.4	93.7	100.0	75.9	114.4	94.9	83.4	
1984 IV	88.9	94.2	101.3	95.6	124.3	92.9	101.7	74.9	125.7	95.1	83.2	
1985 I		94.0	104.3	95.8		93.1	101.7	73.6	123.1			
1985 II			106.2	96.3			100.0	73.0	122.5			
019 - ARBEITNEHMER METALLVERARBEITUNG - NACE 31-36		NUMBER OF EMPLOYEES METAL WORKING - NACE 31-36									EMPLOI SALARIE TRANSFORMATION DES METAUX - NACE 31-36	
EUR 10 = 100												
1980	100.0	2.8	1.3	32.0		19.4	0.3	13.1	0.1	3.5	27.6	
1980 = 100												
1981	95.2	95.0	95.0	98.3	103.5	96.2	99.6	96.1	101.3	97.4	90.0	
1982	92.0	90.0	94.2	95.8	101.2	94.7	98.6	91.4	99.7	93.2	86.0	
1983	88.3	87.3	93.2	92.3	83.6	91.8	92.5	86.3	98.7	87.4	82.1	
1984	86.2	84.3	96.8	91.8	81.6	88.9	90.9	80.6	101.0	84.8	80.4	
1984 II	86.1	81.0	96.1	91.0	82.4	89.5	91.1	81.6	100.7	84.8	80.3	
1984 III	86.2	85.1	97.7	92.1	80.9	88.6	90.0	79.6	101.6	84.9	80.4	
1984 IV	86.1	85.3	99.8	92.7	79.7	87.6	90.5	78.4	102.2	85.0	80.5	
1985 I		85.0	103.4	93.0		86.9	88.2	77.0	102.9			
1985 II			107.3	93.7			87.7	76.0	103.6			

BESCHAEFTIGUNG

EMPLOYMENT

EMPLOI

	EUR10	BELGIQUE BELGIE	DANMARK	BR DEUTSCHLAND	ΕΛΛΑΔΑ	FRANCE	IRELAND	ITALIA	LUXEMBOURG	NEDERLAND	UNITED KINGDOM
020 - ARBEITNEHMER MASCHINENBAU - NACE 32	NUMBER OF EMPLOYEES MECHANICAL ENGINEERING - NACE 32										
	EMPLOI SALARIE MACHINES - NACE 32										
	EUR 10 = 100										
1980	100.0	3.1	1.2	31.1		22.9	0.5	12.6	0.1	4.0	24.5
	1980 = 100										
1981	95.9	101.0	91.6	99.5	96.4	96.9	97.2	95.8	106.2	96.6	90.4
1982	92.7	92.2	92.3	97.3	94.2	94.1	93.7	90.8	101.9	91.9	86.9
1983	88.1	88.1	93.6	93.5	79.0	89.8	88.3	85.6	94.0	87.1	81.1
1984	85.6	88.7	99.2	91.1	77.2	86.2	88.3	81.2	92.2	84.3	79.2
1984 II	85.5	88.2	98.1	90.5	78.1	87.1	88.9	81.7	91.7	84.0	79.2
III	85.6	89.0	100.3	91.1	75.7	85.8	86.6	80.5	92.4	84.6	79.3
IV	85.6	89.9	102.8	91.6	75.4	84.3	91.2	79.7	93.3	84.3	79.5
1985 I		89.0	106.3	91.5		84.1	92.3	78.3	93.6		
II			109.3	92.1			93.4	77.6	93.5		
021 - ARBEITNEHMER FAHRZEUGBAU - NACE 35+36	NUMBER OF EMPLOYEES TRANSPORT EQUIPMENT - NACE 35+36										
	EMPLOI SALARIE MATERIEL DE TRANSPORT - NACE 35+36										
	EUR 10 = 100										
1980	100.0	2.5	0.9	24.6		23.3	0.2	14.3		2.7	31.4
	1980 = 100										
1981		92.1	104.3	98.9	107.9	94.5	94.9	95.7	106.8	99.4	82.3
1982	91.0	86.9	102.5	99.4	106.2	93.0	92.7	91.0	112.2	96.2	82.3
1983	87.2	86.2	89.5	97.5	70.0	90.9	84.0	85.1	104.3	89.3	77.2
1984	83.8	80.1	83.9	97.6	67.2	87.6	71.2	79.7	86.0	84.6	72.3
1984 II	83.7	71.1	82.8	96.8	68.5	88.2	77.1	80.3	89.4	84.4	72.6
III	83.5	82.9	83.2	97.9	66.9	87.2	67.3	79.0	81.9	84.5	71.6
IV	83.1	82.3	87.1	98.7	63.5	86.0	60.9	77.8	75.9	84.2	71.3
1985 I		83.0	97.3	99.1		84.9	58.4	76.4	68.9		
II			100.2	99.4			57.6	75.4	66.8		
022 - ARBEITNEHMER NAHRUNGSMITTEL, USW - NACE 41+42	NUMBER OF EMPLOYEES FOOD, DRINK, TOBACCO - NACE 41+42										
	EMPLOI SALARIE ALIMENTATION, ETC - NACE 41+42										
	EUR 10 = 100										
1980	100.0	3.9	2.7	21.6		17.6	2.4	11.6	0.1	6.8	33.2
	1980 = 100										
1981	96.6	98.3	97.4	99.2	98.1	96.9	95.5	99.7	97.6	94.3	94.3
1982	94.2	97.0	96.0	95.8	95.7	95.1	92.7	98.2	94.7	92.3	92.3
1983	91.1	96.0	97.5	92.2	109.5	92.1	87.7	97.6	91.1	89.0	89.0
1984	89.5	95.9	99.4	90.8	114.4	90.3	85.9	96.0	89.4	86.9	86.9
1984 II	89.4	95.2	100.8	89.5	106.9	92.4	85.8	95.3	89.4	86.3	86.3
III	90.7	97.2	101.6	92.1	132.8	91.5	88.6	97.3	90.0	88.0	88.0
IV	89.3	97.1	99.1	91.7	115.1	87.4	84.1	95.8	88.8	87.5	87.5
1985 I		93.7	97.1	88.8		87.2	79.5	95.3			
II			104.3	88.1			79.9	96.2			
023 - ARBEITNEHMER TEXTILIEN - NACE 43	NUMBER OF EMPLOYEES TEXTILES - NACE 43										
	EMPLOI SALARIE TEXTILES - NACE 43										
	EUR 10 = 100										
1980	100.0	5.1	0.7	21.5		20.1	1.0	21.5		3.0	27.0
	1980 = 100										
1981	92.0	92.4	92.7	93.3	94.2	94.0	91.1	94.6	101.3	88.4	87.9
1982	86.3	88.0	93.5	85.9	90.7	91.9	79.8	88.5	96.4	80.0	81.1
1983	81.8	88.8	98.0	79.7	94.2	89.6	69.3	83.9	95.6	71.7	75.7
1984	79.4	90.9	102.2	78.2	94.7	87.6	67.8	79.4	79.0	69.9	72.8
1984 II	79.6	91.0	102.7	78.2	94.1	88.4	69.1	79.9	78.4	70.2	72.7
III	79.0	89.7	101.1	77.8	94.1	87.3	67.4	78.9	79.5	69.7	72.8
IV	78.7	90.8	103.3	78.2	96.2	86.4	66.2	78.0	77.2	69.8	72.6
1985 I		91.5	104.1	77.2		86.3	64.4	76.8	75.8		
II			107.3	76.7			65.6	76.1	75.7		
024 - ARBEITNEHMER SCHUHE, BEKLEIDUNG - NACE 45	NUMBER OF EMPLOYEES FOOTWEAR, CLOTHING - NACE 45										
	EMPLOI SALARIE CHAUSSURES, HABILLEMENT - NACE 45										
	EUR 10 = 100										
1980	100.0	4.0	1.0	22.1		20.2	1.3	20.1	0.1	2.2	28.9
	1980 = 100										
1981	-	91.2	94.8	92.9	99.9	94.6	92.9		102.0	84.9	89.6
1982	-	86.2	94.0	85.0	100.9	94.7	89.6		96.8	75.9	82.0
1983	-	84.2	93.8	79.0	145.9	94.1	81.7		96.7	69.7	78.1
1984	-	82.2	93.5	77.8	146.1	91.1	79.3			63.6	76.5
1984 II	-	82.2	93.2	77.7	146.6	91.7	81.9			64.4	76.5
III	-	81.1	94.2	77.6	144.8	90.5	77.2			62.7	76.2
IV	-	81.7	93.8	77.2	146.3	89.9	76.2			61.6	75.9
1985 I	-	79.3	91.6	77.2		89.8	75.6				
II	-		92.6	76.1			74.6				

ARBEITSLOSIGKEIT

UNEMPLOYMENT

CHOMAGE

	EUR10	BELGIQUE BELGIË	DANMARK	BR DEUTSCHLAND	ΕΛΛΑΔΑ	FRANCE	IRELAND	ITALIA	LUXEMBOURG	NEDERLAND	UNITED KINGDOM	
025 - REG.ARBEITSLÖSE IN PROZENT DER ERWERBSPERSONEN: INSGESAMT			REG.UNEMPLOYED AS PERCENTAGE OF LABOUR FORCE: TOTAL						CHOMEURS ENREG.EN POURCENTAGE DE LA POPULATION ACTIVE: TOTAL			
					%							
1981	7.4	11.1	8.9	4.8	1.2	7.7	10.2	8.0	1.0	8.8	9.2	
1982	9.0	13.0	9.5	6.9	1.4	8.7	12.2	9.7	1.3	11.8	10.6	
1983	10.1	14.3	10.2	8.4	1.6	8.8	14.9	10.9	1.6	14.3	11.6	
1984	10.7	14.4	10.0	8.4	1.9	10.0	16.5	12.0	1.7	14.7	12.0	
1984 III	10.5	15.1	9.2	8.1	1.4	9.9	16.4	11.7	1.6	14.7	12.1	
IV	10.9	14.9	9.8	8.2	2.3	10.9	16.8	12.4	1.8	14.2	12.3	
1985 I	11.4	14.4	10.8	9.5	2.8	10.7	18.0	13.1	1.8	14.1	12.6	
II	10.7	12.8	8.6	8.2	1.9	9.9	17.5	12.9	1.6	13.2	12.3	
III	10.8	13.6	8.0	8.2	1.6	10.1	17.9	12.8	1.5	13.6	12.5	
1984 aug	10.4	15.4	9.4	8.2	1.3	9.7	16.5	11.5	1.5	15.0	11.9	
sep	10.7	15.3	9.4	8.0	1.3	10.5	16.3	11.8	1.6	14.6	12.5	
oct	10.8	15.1	10.2	8.0	1.6	10.9	16.4	12.1	1.8	14.3	12.3	
nov	10.9	15.0	9.5	8.1	2.4	10.9	16.7	12.4	1.8	14.2	12.3	
dec	11.1	14.7	9.8	8.6	2.9	10.9	17.4	12.5	1.7	14.2	12.3	
1985 jan	11.6	15.0	11.1	9.7	3.1	11.0	18.1	13.1	1.9	14.3	12.7	
feb	11.5	14.5	11.1	9.7	2.8	10.7	18.1	13.1	1.8	14.3	12.7	
mar	11.2	13.8	10.2	9.2	2.7	10.5	17.8	13.1	1.7	13.8	12.4	
apr	10.9	13.2	9.5	8.6	2.2	10.1	17.6	13.0	1.7	13.3	12.5	
mai	10.6	12.8	8.4	8.1	1.8	9.9	17.3	12.8	1.5	13.1	12.3	
jun	10.5	12.3	7.9	8.0	1.7	9.6	17.6	13.1	1.5	13.2	12.1	
jul	10.7	13.5	7.7	8.2	1.6	9.8	17.8	12.8	1.5	13.6	12.3	
aug	10.7	13.8	8.2	8.2	1.6	10.0	18.1	12.6	1.5	13.8	12.3	
sep	10.9	13.7	8.0	8.0	1.8	10.5	17.7	13.0	1.5	13.5	12.7	
oct	10.9	13.4	8.7	8.0	1.9	10.8	17.4	13.2	1.7	13.3	12.5	
026 - REG.ARBEITSLÖSE IN PROZENT DER ERWERBSPERSONEN: MAENNER			REG.UNEMPLOYED AS PERCENTAGE OF LABOUR FORCE: MEN						CHOMEURS ENREG.EN POURCENTAGE DE LA POPULATION ACTIVE: HOMMES			
					%							
1981	6.9	7.8	8.8	4.1	1.0	6.3	11.0	6.3	0.8	8.8	10.8	
1982	8.5	9.7	9.2	6.3	1.2	7.4	13.2	7.5	1.0	12.2	12.6	
1983	9.7	11.0	9.5	7.8	1.5	7.7	15.9	8.7	1.3	15.0	13.7	
1984	10.1	11.0	8.6	7.8	1.7	9.0	17.6	9.5	1.3	15.1	13.9	
1984 III	9.8	11.3	7.6	7.2	1.2	8.8	17.3	9.2	1.2	14.9	13.8	
IV	10.3	11.3	8.0	7.5	1.9	9.8	17.9	9.7	1.3	14.4	14.1	
1985 I	11.0	11.0	9.9	9.4	2.7	9.8	19.2	10.5	1.4	14.6	14.6	
II	10.1	9.3	6.8	7.6	1.7	8.8	18.5	10.3	1.2	13.2	14.2	
III	9.9	9.7	5.9	7.1	1.4	8.8	18.7	10.1	1.2	13.3	14.1	
1984 aug	9.8	11.5	7.6	7.3	1.1	8.7	17.4	9.1	1.2	15.1	13.6	
sep	10.0	11.4	7.5	7.0	1.1	9.3	17.3	9.3	1.2	14.7	14.2	
oct	10.1	11.4	8.2	7.0	1.4	9.7	17.4	9.5	1.3	14.4	14.0	
nov	10.2	11.3	7.6	7.3	2.0	9.7	17.8	9.7	1.3	14.4	14.1	
dec	10.5	11.1	8.2	8.0	2.5	9.9	18.5	9.9	1.3	14.5	14.1	
1985 jan	11.2	11.5	10.2	9.6	2.9	10.0	19.3	10.5	1.5	14.8	14.7	
feb	11.1	11.1	10.2	9.7	2.7	9.8	19.3	10.5	1.5	14.8	14.6	
mar	10.8	10.4	9.1	9.0	2.5	9.5	19.0	10.5	1.3	14.1	14.4	
apr	10.4	9.8	8.0	8.0	2.0	9.1	18.7	10.4	1.3	13.6	14.4	
mai	10.0	9.4	6.5	7.5	1.6	8.8	18.3	10.1	1.2	13.2	14.2	
jun	9.8	8.8	5.8	7.2	1.5	8.5	18.5	10.3	1.2	13.0	13.9	
jul	9.9	9.6	6.0	7.3	1.4	8.6	18.6	10.1	1.2	13.3	14.0	
aug	9.9	9.8	6.0	7.2	1.3	8.8	18.9	10.0	1.1	13.5	14.0	
sep	10.0	9.7	5.7	6.9	1.5	9.2	18.6	10.2	1.1	13.1	14.4	
oct	10.0	9.4	6.2	6.9	1.6	9.4	18.3	10.3	1.2	12.9	14.1	
027 - REG.ARBEITSLÖSE IN PROZENT DER ERWERBSPERSONEN: FRAUEN			REG.UNEMPLOYED AS PERCENTAGE OF LABOUR FORCE: WOMEN						CHOMEURS ENREG.EN POURCENTAGE DE LA POPULATION ACTIVE: FEMMES			
					%							
1981	8.3	16.4	9.0	6.0	1.4	9.7	8.1	11.3	1.4	8.8	6.5	
1982	9.8	18.2	9.8	7.8	1.7	10.4	9.9	13.7	1.8	11.2	7.5	
1983	10.7	19.4	11.0	9.4	1.9	10.3	12.4	15.1	2.2	13.0	8.5	
1984	11.5	19.7	11.6	9.4	2.2	11.4	14.2	16.6	2.5	13.8	9.2	
1984 III	11.5	21.0	11.1	9.4	1.7	11.3	14.4	16.2	2.4	14.4	9.4	
IV	12.0	20.5	12.0	9.4	3.0	12.5	14.4	17.2	2.8	13.9	9.5	
1985 I	12.1	19.7	11.9	9.7	3.2	12.1	15.1	17.9	2.5	13.4	9.7	
II	11.6	18.0	10.8	9.3	2.3	11.3	15.2	17.8	2.2	13.1	9.5	
III	12.1	19.6	10.4	9.7	2.1	11.9	16.1	17.8	2.2	14.3	10.0	
1984 aug	11.4	21.5	11.5	9.6	1.7	11.1	14.6	16.0	2.3	14.8	9.2	
sep	11.8	21.2	11.6	9.4	1.7	12.1	14.1	16.5	2.5	14.5	9.9	
oct	12.0	20.8	12.7	9.4	2.2	12.6	14.1	16.9	3.0	14.2	9.6	
nov	12.0	20.6	11.6	9.4	3.3	12.6	14.3	17.4	2.7	14.0	9.6	
dec	12.0	20.1	11.7	9.5	3.5	12.4	14.9	17.3	2.6	13.7	9.4	
1985 jan	12.2	20.4	12.2	9.8	3.4	12.4	15.3	17.8	2.6	13.5	9.8	
feb	12.1	19.7	12.1	9.7	3.1	12.1	15.1	17.9	2.5	13.4	9.7	
mar	11.9	19.0	11.4	9.5	3.0	11.8	15.0	18.0	2.4	13.1	9.5	
apr	11.7	18.5	11.3	9.4	2.6	11.5	15.0	17.8	2.4	12.9	9.6	
mai	11.6	18.0	10.7	9.2	2.2	11.3	14.8	17.6	2.2	13.1	9.5	
jun	11.6	17.6	10.3	9.2	2.1	11.1	15.6	18.2	2.2	13.5	9.4	
jul	11.8	19.3	9.7	9.7	2.0	11.4	16.2	17.7	2.1	14.0	9.7	
aug	12.0	19.8	10.7	9.9	2.1	11.7	16.4	17.5	2.1	14.6	9.8	
sep	12.3	19.7	10.7	9.7	2.2	12.5	15.8	18.2	2.3	14.2	10.3	
oct	12.4	19.5	11.6	9.7	2.5	12.8	15.5	18.5	2.6	13.9	10.0	

ARBEITSLOSIGKEIT

UNEMPLOYMENT

CHOMAGE

	EUR10	BELGIQUE BELGIË	DANMARK	BR DEUTSCHLAND	ΕΛΛΑΔΑ	FRANCE	IRELAND	ITALIA	LUXEMBOURG	NEDERLAND	UNITED KINGDOM
028 - REGISTRIERTE ARBEITSLOSIGKEIT INSGESAMT	REGISTERED UNEMPLOYMENT TOTAL										CHOMAGE ENREGISTRE TOTAL
	EUR 10 = 100										
1980	100.0	5.6	2.7	13.8	0.6	22.2	1.6	24.2		5.0	24.4
	1000										
1981	8 615	454	235	1 296	43	1 773	128	1 790	1.6	480	2 415
1982	10 470	535	253	1 855	51	2 008	157	2 163	2.0	655	2 792
1983	11 751	589	277	2 263	62	2 041	193	2 475	2.5	801	3 047
1984	12 430	595	272	2 265	71	2 310	214	2 719	2.7	822	3 160
1984 III	12 237	624	250	2 182	52	2 281	213	2 640	2.5	826	3 167
IV	12 748	615	266	2 220	88	2 522	218	2 795	2.8	799	3 222
1985 I	13 353	595	293	2 568	108	2 482	233	2 966	2.9	793	3 311
II	12 458	527	233	2 219	72	2 281	227	2 924	2.5	741	3 231
III	12 540	562	216	2 197	62	2 335	232	2 895	2.4	765	3 274
1984 aug	12 161	636	254	2 202	50	2 241	214	2 606	2.5	840	3 116
sep	12 492	631	254	2 143	50	2 416	212	2 679	2.6	821	3 284
oct	12 613	623	277	2 145	63	2 516	212	2 747	2.9	803	3 225
nov	12 731	618	256	2 189	91	2 525	217	2 812	2.8	798	3 223
dec	12 899	605	266	2 325	109	2 525	225	2 825	2.8	796	3 219
1985 jan	13 536	619	301	2 619	116	2 542	234	2 955	3.0	804	3 341
feb	13 433	596	301	2 611	107	2 485	234	2 970	2.9	802	3 324
mar	13 090	570	276	2 474	102	2 420	230	2 973	2.7	773	3 268
apr	12 714	546	257	2 305	83	2 338	228	2 933	2.7	748	3 273
mai	12 391	528	229	2 193	69	2 283	228	2 886	2.4	737	3 241
jun	12 269	506	213	2 160	64	2 223	228	2 955	2.4	738	3 179
jul	12 426	555	209	2 221	61	2 259	231	2 891	2.4	761	3 235
aug	12 484	568	221	2 217	60	2 310	235	2 854	2.3	777	3 240
sep	12 710	564	217	2 152	67	2 436	230	2 938	2.4	758	3 346
oct	12 747	553	235	2 149	74	2 505	226	2 984	2.6	743	3 277
029 - REGISTRIERTE ARBEITSLOSIGKEIT INSGESAMT: SAISONBEREINIGT	REGISTERED UNEMPLOYMENT TOTAL: SEASONALLY ADJUSTED										CHOMAGE ENREGISTRE TOTAL: DESAISONNALISE
	1000										
1984 III	12 499	593	279	2 280	71	2 328	215	2 718	2.8	823	3 172
IV	12 582	595	259	2 224	82	2 415	218	2 781	2.6	791	3 203
1985 I	12 774	598	261	2 271	85	2 417	225	2 853	2.6	777	3 240
II	12 863	567	247	2 308	81	2 410	229	2 935	2.7	760	3 298
III	12 882	539	240	2 321	84	2 409	236	2 995	2.6	755	3 293
1984 aug	12 453	597	272	2 273	70	2 331	216	2 720	2.7	831	3 155
sep	12 512	593	268	2 273	70	2 360	217	2 709	2.7	818	3 191
oct	12 539	595	273	2 240	76	2 398	216	2 739	2.8	804	3 187
nov	12 578	598	255	2 219	83	2 411	218	2 789	2.6	793	3 202
dec	12 591	590	250	2 209	85	2 435	220	2 807	2.5	776	3 210
1985 jan	12 775	607	261	2 286	86	2 455	223	2 833	2.6	777	3 218
feb	12 775	598	264	2 297	84	2 433	226	2 849	2.6	780	3 241
mar	12 813	589	257	2 321	87	2 425	225	2 877	2.7	772	3 250
apr	12 805	579	248	2 302	82	2 409	226	2 901	2.7	766	3 278
mai	12 835	571	247	2 305	82	2 419	228	2 904	2.7	764	3 300
jun	12 904	555	244	2 308	83	2 410	232	2 989	2.7	748	3 305
jul	12 909	545	252	2 304	82	2 423	234	2 977	2.6	754	3 306
aug	12 913	538	239	2 312	85	2 431	237	2 977	2.6	759	3 307
sep	12 839	535	232	2 318	88	2 398	236	2 989	2.5	748	3 278
oct	12 769	530	229	2 298	88	2 397	232	2 997	2.5	740	3 270
030 - REGISTRIERTE ARBEITSLOSIGKEIT INSGESAMT: SAISONBEREINIGT	REGISTERED UNEMPLOYMENT TOTAL: SEASONALLY ADJUSTED										CHOMAGE ENREGISTRE TOTAL: DESAISONNALISE
	1980 = 100										
1981	131.9	123.2	133.8	144.1	114.3	122.2	126.0	113.3	142.5	147.5	151.8
1982	160.3	145.1	143.8	206.2	136.1	138.4	154.3	137.0	186.4	201.2	175.5
1983	179.9	159.9	157.8	251.7	165.7	140.7	189.9	156.7	226.3	246.1	191.5
1984	190.3	161.4	154.5	251.8	191.4	159.2	211.0	172.1	246.3	252.8	198.6
1984 III	191.4	160.7	158.5	253.5	189.9	160.5	212.3	172.1	251.7	252.9	199.4
IV	192.7	161.4	147.1	247.3	219.3	166.5	215.0	176.1	240.7	243.0	201.3
1985 I	195.6	162.1	148.4	252.5	229.6	166.6	221.4	180.6	241.3	238.9	203.6
II	197.0	153.9	140.3	256.6	217.6	166.1	225.2	185.8	247.7	233.6	207.3
III	197.3	146.2	136.7	258.0	225.1	166.1	232.3	189.6	233.3	231.9	207.0
1984 aug	190.7	161.9	155.0	252.7	188.1	160.7	212.5	172.2	245.5	255.5	198.3
sep	191.6	160.9	152.6	252.8	187.7	162.7	213.5	171.5	243.6	251.5	200.5
oct	192.0	161.5	155.4	249.1	203.9	165.3	213.1	173.4	252.8	247.0	200.3
nov	192.6	162.1	145.1	246.7	222.9	166.2	215.1	176.6	242.1	243.7	201.2
dec	192.8	160.1	142.2	245.6	228.7	167.9	216.7	177.7	232.3	238.5	201.8
1985 jan	195.6	164.7	148.6	254.1	230.9	169.2	219.9	179.4	240.2	238.9	202.2
feb	195.6	162.2	150.0	255.4	225.2	167.7	222.2	180.4	240.4	239.7	203.7
mar	196.2	159.7	146.1	258.1	233.0	167.2	221.9	182.1	242.3	237.4	204.2
apr	196.1	156.9	141.3	255.9	219.9	166.0	223.0	183.7	251.2	235.5	206.0
mai	196.5	154.9	140.5	256.3	219.8	166.7	224.2	183.9	244.4	234.8	207.4
jun	197.6	150.4	139.1	256.6	222.5	166.1	228.1	189.2	246.3	229.8	207.7
jul	197.7	147.8	143.2	256.2	221.3	167.0	230.5	188.5	236.3	231.7	207.7
aug	197.7	145.9	135.7	257.1	227.4	167.6	233.4	188.5	234.5	233.2	207.8
sep	196.6	145.0	131.8	257.7	236.8	165.3	232.4	189.3	229.4	229.8	206.0
oct	195.5	143.7	130.3	255.5	236.9	165.2	228.3	189.7	226.4	227.5	205.5

ARBEITSLOSIGKEIT

UNEMPLOYMENT

CHOMAGE

	EUR10	BELGIQUE BELGIÉ	DANMARK	BR DEUTSCHLAND	ΕΛΛΑΔΑ	FRANCE	IRELAND	ITALIA	LUXEMBOURG	NEDERLAND	UNITED KINGDOM	
Q31 - REGISTRIERTE ARBEITSLOSIGKEIT MAENNERN: SAISONBEREINIGT			REGISTERED UNEMPLOYMENT MEN: SEASONALLY ADJUSTED						CHOMAGE ENREGISTRE HOMMES: DESAISONNALISE			
EUR 10 = 100												
1980	100,0	4,0	2,5	12,1	0,6	18,4	2,2	23,5		5,8	30,9	
1980 = 100												
1981	138,5	138,3	145,2	154,1	117,0	130,5	126,7	109,9	157,8	153,3	157,0	
1982	171,1	171,7	153,0	238,8	138,0	152,6	153,8	130,9	207,2	213,5	181,5	
1983	192,8	193,5	158,8	294,4	167,9	158,1	187,0	151,5	254,2	263,3	195,2	
1984	202,4	193,3	143,7	294,4	189,8	183,7	206,0	166,5	257,6	265,8	198,5	
1984 III	203,2	191,9	147,2	297,1	187,3	185,4	206,5	166,1	267,9	265,5	198,8	
IV	203,7	192,3	130,8	285,9	214,6	192,9	210,2	169,9	245,2	252,2	200,4	
1985 I	206,5	192,4	135,0	295,5	226,9	192,4	216,0	174,2	256,7	244,7	202,7	
II	207,5	177,5	121,9	300,8	212,1	189,1	218,7	180,1	269,5	238,1	204,9	
III	206,3	166,2	118,3	297,4	219,5	188,3	224,2	182,7	255,1	235,3	204,2	
1984 aug	202,1	193,1	143,4	295,3	185,7	186,1	206,7	166,0	263,1	267,5	196,8	
sep	203,0	192,0	140,4	294,4	182,7	188,4	208,0	165,6	254,6	263,3	199,6	
oct	203,3	193,3	140,0	289,7	198,6	191,6	207,9	168,0	248,2	257,5	199,6	
nov	203,5	193,2	129,5	285,9	217,5	192,5	210,2	170,2	253,3	252,9	200,3	
dec	203,4	190,2	124,3	283,3	226,0	194,6	211,5	171,2	236,6	246,2	200,6	
1985 jan	207,4	195,8	135,6	301,0	229,1	196,5	214,4	172,9	254,2	246,9	201,1	
feb	206,4	193,0	136,8	302,7	222,8	193,2	217,0	173,7	255,7	247,0	202,9	
mar	207,6	188,1	132,0	304,3	228,7	191,8	216,3	175,9	258,6	243,7	203,0	
apr	207,2	182,6	124,0	300,7	209,4	189,6	217,2	178,8	266,3	240,8	204,5	
mai	207,2	179,1	122,2	301,0	214,1	189,9	218,1	178,2	267,8	238,7	205,3	
jun	207,5	171,4	119,5	300,2	219,2	188,5	220,9	182,6	271,6	233,9	205,0	
jul	207,2	168,6	125,4	297,8	216,2	189,1	222,8	182,5	261,4	235,3	204,9	
aug	206,7	166,1	118,3	297,6	217,9	189,5	225,3	181,8	257,2	236,2	204,8	
sep	205,4	163,9	112,4	296,0	232,7	187,5	224,4	181,8	247,7	232,8	203,5	
oct	204,4	160,0	107,7	291,5	232,7	187,2	220,5	182,7	240,8	229,9	203,2	
Q32 - REGISTRIERTE ARBEITSLOSIGKEIT FRAUEN: SAISONBEREINIGT			REGISTERED UNEMPLOYMENT WOMEN: SEASONALLY ADJUSTED						CHOMAGE ENREGISTRE FEMMES: DESAISONNALISE			
EUR 10 = 100												
1980	100,0	7,7	3,0	15,8	0,5	26,8	0,8	25,0		3,9	16,4	
1980 = 100												
1981	123,9	113,8	122,4	134,8	110,4	115,3	123,7	117,2	128,3	137,0	139,8	
1982	147,2	128,5	134,7	176,0	133,4	126,6	155,8	143,8	167,1	179,0	161,8	
1983	164,4	138,9	156,9	211,9	162,5	126,3	198,9	162,6	200,5	215,1	183,0	
1984	175,8	141,5	165,3	212,2	193,6	138,9	227,1	178,6	235,9	229,3	198,7	
1984 III	176,9	142,0	168,6	214,0	193,6	139,8	230,0	178,8	232,7	230,4	201,0	
IV	179,3	142,2	163,6	211,1	226,0	144,5	231,5	183,2	237,7	226,6	203,8	
1985 I	182,0	143,4	162,2	211,0	233,2	146,2	238,8	188,1	223,3	225,9	206,9	
II	183,9	139,1	158,9	215,5	225,4	146,7	245,3	192,3	227,8	226,2	212,4	
III	186,1	133,7	155,7	220,1	233,4	147,8	257,2	193,0	213,2	226,0	213,3	
1984 aug	176,8	143,2	166,6	213,9	191,5	140,0	231,2	179,3	229,1	234,1	200,9	
sep	177,8	142,4	164,9	214,9	195,0	141,4	230,5	178,3	233,4	230,8	202,8	
oct	178,3	142,2	170,5	211,6	211,6	143,5	229,4	180,3	257,1	228,2	202,2	
nov	179,4	143,1	160,7	210,4	230,8	144,4	230,5	184,3	231,9	227,1	203,6	
dec	179,9	141,7	160,2	210,4	232,6	145,7	233,3	185,2	228,4	224,9	204,7	
1985 jan	181,3	145,2	161,4	210,4	233,6	146,6	237,6	187,0	227,4	224,5	205,9	
feb	181,8	143,1	163,2	211,4	228,4	146,7	238,8	188,0	226,3	226,8	206,4	
mar	182,4	141,9	160,2	212,7	239,0	146,7	239,2	189,5	227,3	226,0	207,5	
apr	182,6	140,9	158,5	213,5	226,7	146,6	241,6	189,3	237,1	226,0	209,7	
mai	183,7	139,8	158,7	215,1	227,6	147,7	242,7	190,5	222,7	227,7	212,2	
jun	185,2	137,3	158,6	216,8	226,7	147,5	250,6	196,7	222,4	222,6	213,0	
jul	185,5	134,8	161,1	218,3	228,0	148,7	254,5	195,4	212,7	225,1	214,4	
aug	186,0	133,3	154,4	220,1	234,7	149,4	258,8	196,2	213,3	227,8	214,4	
sep	185,6	133,2	152,4	221,0	242,8	147,3	257,7	197,7	212,6	224,3	211,9	
oct	185,1	133,5	153,5	219,6	243,0	146,8	253,3	197,7	213,2	223,3	211,1	
REGISTRIERTE ARBEITSLOSIGKEIT UNTER 25 JAHREN			REGISTERED UNEMPLOYMENT UNDER 25S						CHOMAGE ENREGISTRE MOINS DE 25 ANS			
EUR10 = 100												
1980	100,0	5,4	2,0	7,8	0,1	23,5	0,9	32,4		4,9	25,6	
1000												
1981	3 410	176	68	305	-	753	34	970	0,8	198	975	
1982	4 109	206	71	465	-	850	46	1 162	0,9	269	1 123	
1983	4 502	219	75	562	-	846	59	1 300	1,2	320	1 212	
1984	4 752	208	70	567	-	956	67	1 418	1,3	319	1 232	
1984 III	4 832	231	66	582	-	953	67	1 323	1,3	334	1 254	
IV	5 007	222	67	573	-	1 123	67	1 340	1,4	313	1 266	
1985 I	4 959	199	73	594	-	958	72	1 466	1,3	295	1 263	
II	4 510	168	57	500	-	821	69	1 388	1,1	274	1 203	
III	4 689	212	55	538	-	888	74	1 335	1,1	302	1 260	
1984 aug	4 760	239	69	582	-	922	68	1 307	1,2	343	1 208	
sep	5 076	237	66	582	-	1 063	66	1 356	1,3	333	1 349	
oct	5 033	230	70	573	-	1 131	66	1 330	1,5	320	1 286	
nov	5 000	224	65	573	-	1 124	66	1 336	1,4	310	1 264	
dec	4 987	213	67	573	-	1 113	69	1 353	1,3	309	1 248	
1985 jan	5 011	214	75	594	-	1 009	73	1 415	1,4	303	1 286	
feb	4 941	197	74	594	-	960	72	1 429	1,4	298	1 280	
mar	4 925	186	68	594	-	907	71	1 553	1,2	285	1 224	
apr	4 591	177	64	500	-	855	69	1 408	1,2	272	1 213	
mai	4 508	169	56	500	-	815	67	1 393	1,1	270	1 211	
jun	4 432	159	51	500	-	792	71	1 362	1,1	281	1 186	
jul	4 603	203	52	538	-	827	74	1 351	1,1	299	1 233	
aug	4 645	217	57	538	-	866	76	1 327	1,1	309	1 230	
sep	4 819	216	55	538	-	971	73	1 328	1,2	296	1 316	
oct		206	59		-	1 012	70	1 367	1,3	280	1 251	

INDUSTRIELLE ERZEUGUNG

INDUSTRIAL PRODUCTION

PRODUCTION INDUSTRIELLE

	EUR10	BELGIQUE BELGIË	DANMARK	BR DEUTSCHLAND	ΕΛΛΑΔΑ	FRANCE	IRELAND	ITALIA	LUXEMBOURG	NEDERLAND	UNITED KINGDOM	
034 - INDUSTRIE - NACE 1-4 SAISONBEREINIGT												
					INDUSTRY - NACE 1-4 SEASONALLY ADJUSTED					INDUSTRIE - NACE 1-4 DESAISONNALISE		
					EUR 10 = 100							
1980	100.0	3.4	1.3	28.2	1.4	19.9	1.0	19.9	0.2	4.7	20.0	
					1980 = 100							
1981	97.7	97.3	100.0	98.1	99.4	97.6	102.2	97.8	94.3	97.8	96.6	
1982	96.2	97.2	102.7	95.3	95.2	96.4	102.5	94.8	95.1	94.2	98.4	
1983	97.0	99.1	106.0	95.9	94.6	97.4	109.2	92.5	100.3	96.2	101.9	
1984	99.8	101.5	116.3	98.8	97.9	99.8	123.3	95.3	113.6	101.1	103.1	
1984 III	100.4	102.9	116.3	99.4	98.5	100.7	122.3	97.4	115.7	102.3	102.8	
IV	100.9	102.1	121.9	102.0	98.1	100.6	129.4	96.3	118.7	101.1	102.9	
1985 I	101.5	102.8	114.7	102.4	97.3	99.3	129.0	96.2	119.3	107.2	105.8	
II	102.5	104.0	118.5	103.3	99.1	98.8	127.1	98.0	121.4	102.8	107.9	
III	103.3		124.5	105.0		101.8		97.1			107.8	
1984 jul	99.7	100.7	112.5	100.3	97.5	100.9	122.4	93.6	115.3	99.9	101.5	
aug	100.8	101.6	122.1	99.9	98.5	100.7	117.0	98.6	111.9	103.3	102.6	
sep	100.8	105.8	114.3	98.1	99.2	100.6	127.6	99.1	118.9	103.8	104.0	
oct	101.7	100.6	124.3	103.4	103.2	102.2	126.3	96.6	116.2	101.6	102.7	
nov	100.6	100.0	123.9	102.3	98.6	100.4	129.6	95.0	118.1	101.5	102.7	
dec	100.5	105.3	118.4	100.2	93.5	99.3	132.0	97.6	122.4	100.3	103.2	
1985 jan	100.3	99.5	122.0	103.1	97.4	97.0	125.3	91.7	119.6	109.1	105.0	
feb	101.8	102.6	118.4	102.5	98.3	100.0	125.4	98.3	115.2	106.1	104.4	
mar	102.5	105.9	104.9	101.7	95.6	100.7	135.9	98.5	123.5	107.9	107.9	
apr	101.5	101.5	112.6	102.6	95.8	99.2	127.9	95.7	124.0	101.8	107.3	
mai	102.4	102.4	123.0	103.9	101.3	99.4	129.0	97.3	119.3	101.9	107.4	
jun	103.3	102.2	119.5	103.3	99.3	98.6	124.3	100.6	123.5	105.7	108.7	
jul	103.4	102.3	121.8	107.9	106.6	101.4	121.6	95.0	120.3	101.9	106.8	
aug	102.8		124.3	103.2	102.0	102.5	122.6	97.6	118.0	103.9	107.0	
sep	103.4		126.6	103.7		101.3		98.3			109.3	
035 - BAUGEWERBE - NACE 5 SAISONBEREINIGT												
					BUILDING - NACE 5 SEASONALLY ADJUSTED					CONSTRUCTION - NACE 5 DESAISONNALISE		
					1980 = 100							
1981	-	82.4	80.7	92.7	-	100.2	-	-	97.7	-	89.9	
1982	-	78.6	72.0	87.9	-	95.1	-	-	94.4	-	91.7	
1983	-	63.7	70.7	86.3	-	90.6	-	-	92.4	-	95.3	
1984	-	56.8	79.9	85.5	-	86.0	-	-	81.9	-	98.6	
1984 III	-	55.4	80.4	83.8	-	86.8	-	-	80.8	-	100.5	
IV	-	55.3	82.1	88.1	-	83.9	-	-	81.6	-	98.7	
1985 I	-	48.6	79.4	72.9	-	77.4	-	-	67.2	-	99.3	
II	-	56.5	79.9	77.2	-	85.5	-	-	77.5	-	100.1	
III	-			79.7	-		-	-		-		
1984 jul	-	59.9	80.5	89.9	-	86.8	-	-	79.9	-	100.5	
aug	-	52.9	80.1	83.2	-	88.0	-	-	70.2	-	100.5	
sep	-	53.2	80.7	78.1	-	85.6	-	-	92.5	-	100.5	
oct	-	51.9	82.3	87.3	-	83.2	-	-	78.3	-	98.7	
nov	-	53.3	82.5	84.2	-	81.5	-	-	74.8	-	98.7	
dec	-	60.6	81.6	92.9	-	87.0	-	-	91.8	-	98.7	
1985 jan	-	43.6	80.4	74.0	-	67.5	-	-	61.4	-	99.3	
feb	-	49.5	80.6	72.5	-	80.6	-	-	63.3	-	99.3	
mar	-	52.8	77.2	72.3	-	84.2	-	-	76.8	-	99.3	
apr	-	52.4	79.9	78.6	-	84.1	-	-	77.7	-	100.1	
mai	-	59.1	81.2	77.4	-	85.4	-	-	74.9	-	100.1	
jun	-	57.9	78.7	75.4	-	86.9	-	-	79.8	-	100.1	
jul	-	67.4	78.2	83.9	-	85.0	-	-		-		
aug	-		76.9	78.4	-	88.2	-	-		-		
sep	-			76.9	-		-	-		-		
036 - INDUSTRIE UND BAUGEWERBE - NACE 1-5 SAISONBEREINIGT												
					INDUSTRY AND BUILDING - NACE 1-5 SEASONALLY ADJUSTED					INDUSTRIE ET CONSTRUCTION - NACE 1-5 DESAISONNALISE		
					1980 = 100							
1981	-	94.0	95.0	97.6	-	98.1	-	-	94.9	-	95.6	
1982	-	93.1	94.7	94.5	-	96.2	-	-	95.0	-	97.3	
1983	-	90.5	96.8	94.9	-	96.1	-	-	98.9	-	100.9	
1984	-	90.0	106.8	97.5	-	97.1	-	-	108.0	-	102.4	
1984 III	-	91.4	107.1	98.0	-	98.1	-	-	109.6	-	102.2	
IV	-	90.5	111.6	100.9	-	97.4	-	-	112.1	-	102.1	
1985 I	-	88.7	105.6	99.4	-	95.1	-	-	110.1	-	104.9	
II	-	92.4	108.5	100.7	-	96.5	-	-	113.6	-	106.7	
III	-			102.3	-		-	-		-		
1984 jul	-	90.2	104.7	99.5	-	98.3	-	-	109.0	-	102.2	
aug	-	89.9	110.9	98.3	-	98.7	-	-	105.0	-	102.2	
sep	-	92.8	105.1	96.3	-	97.8	-	-	113.9	-	102.3	
oct	-	88.6	114.1	102.0	-	98.6	-	-	109.6	-	102.0	
nov	-	88.2	112.6	100.8	-	96.8	-	-	110.2	-	102.1	
dec	-	94.5	109.1	99.8	-	97.2	-	-	117.0	-	102.1	
1985 jan	-	85.4	111.5	100.1	-	91.3	-	-	109.1	-	104.5	
feb	-	88.4	108.8	99.4	-	96.2	-	-	106.0	-	104.7	
mar	-	92.1	97.9	99.0	-	97.5	-	-	115.2	-	105.0	
apr	-	89.2	104.4	100.4	-	96.3	-	-	115.8	-	106.4	
mai	-	92.2	111.8	101.3	-	96.7	-	-	111.4	-	106.6	
jun	-	95.1	108.7	100.5	-	96.3	-	-	115.7	-	106.8	
jul	-	92.7	110.9	105.5	-	98.2	-	-		-		
aug	-		111.6	100.7	-	99.7	-	-		-		
sep	-			100.9	-		-	-		-		

ERZEUGUNG NACH KATEGORIEN

PRODUCTION BY CATEGORY

PRODUCTION PAR CATEGORIE

	EUR10	BELGIQUE BELGIE	DANMARK	BR DEUTSCHLAND	ΕΛΛΑΔΑ	FRANCE	IRELAND	ITALIA	LUXEMBOURG	NEDERLAND	UNITED KINGDOM	
037 - GRUNDSTOFFE UND PRODUKTIONSGUETER SAISONBEREINIGT		INTERMEDIATE GOODS SEASONALLY ADJUSTED							BIENS INTERMEDIAIRES DESAISONNALISE			
EUR 10 = 100												
1980	100.0	4.2	0.9	26.1	1.6	18.8	0.6	20.7	0.3	5.1	21.7	
1980 = 100												
1981	97.1	95.9	96.6	96.5	97.2	96.7	99.5	96.9	93.4	95.5	99.2	
1982	94.8	94.0	95.8	92.5	93.2	93.4	95.1	93.3	93.2	88.8	102.3	
1983	96.2	95.5	101.8	93.9	94.6	93.3	101.6	91.1	98.3	94.1	107.5	
1984	99.4	99.5	112.5	97.6	100.0	96.8	115.0	95.6	114.4	98.6	106.8	
1984 III	99.9	101.3	112.3	98.2	100.4	97.6	111.9	97.7	117.6	101.3	105.3	
IV	99.0	100.2	117.3	98.8	101.0	96.5	119.9	95.7	120.3	95.5	104.9	
1985 I	100.0	99.6	107.3	98.9	97.1	96.7	118.7	94.6	120.1	107.0	108.7	
II	100.9	100.5	112.3	99.2	100.6	96.3	118.1	96.3	121.8	98.1	112.5	
III	101.8		117.7	101.2		97.8		94.9			112.6	
1984 jul	99.6	99.0	110.3	99.6	99.6	98.1	116.0	95.0	117.0	98.8	104.8	
aug	100.1	101.0	119.8	98.0	101.2	97.1	101.9	98.8	112.2	102.2	105.7	
sep	100.1	103.6	107.7	97.1	99.3	98.1	118.6	99.0	122.6	102.5	105.6	
oct	100.1	99.3	123.6	100.7	106.0	98.8	114.8	95.7	117.5	96.8	105.3	
nov	98.6	98.4	118.8	98.9	101.7	96.3	121.5	94.6	120.5	96.2	104.5	
dec	98.6	102.7	109.9	97.1	96.7	95.2	121.5	97.4	123.2	93.9	104.8	
1985 jan	99.0	96.4	115.9	99.6	97.4	93.4	116.0	90.9	121.5	110.6	109.0	
feb	100.1	99.5	111.7	98.8	99.0	97.9	114.8	96.3	113.5	103.8	107.0	
mar	101.0	102.5	95.6	98.4	95.4	99.0	127.6	96.8	125.8	104.4	110.0	
apr	100.5	98.7	106.1	98.9	96.9	97.3	124.7	95.2	124.7	96.2	112.5	
mai	101.2	99.6	116.3	100.0	102.7	96.8	123.9	95.8	119.6	97.8	112.9	
jun	100.8	103.1	113.4	98.9	101.3	95.0	107.2	97.8	124.6	100.3	111.6	
jul	101.4	100.5	116.2	102.6	109.9	97.1	108.7	94.3	122.0	97.2	111.3	
aug	101.8		118.9	100.8	102.7	99.0	105.3	97.0	117.0	100.9	111.6	
sep	101.1		117.0	99.8		97.1		94.4			114.0	
038 - INVESTITIONSGUETER SAISONBEREINIGT		INVESTMENT GOODS SEASONALLY ADJUSTED							BIENS D'INVESTISSEMENT DESAISONNALISE			
EUR 10 = 100												
1980	100.0	1.5	1.6	34.2	0.7	18.5	0.8	15.5	0.1	5.0	22.1	
1980 = 100												
1981	98.8	96.5	98.0	99.6	103.0	102.6	114.8	102.5	94.5	100.3	91.4	
1982	97.1	97.7	101.7	97.8	95.9	101.4	119.7	94.9	87.4	100.4	92.4	
1983	95.9	102.3	104.8	95.5	86.1	100.2	143.4	92.9	81.3	97.2	93.0	
1984	98.8	101.6	119.1	98.3	82.4	101.1	187.4	93.3	92.1	104.9	96.9	
1984 III	99.1	102.8	120.2	98.6	82.6	101.0	189.3	95.9	89.8	105.3	98.0	
IV	101.6	102.2	125.6	104.0	83.6	101.0	210.4	95.6	99.8	108.5	99.0	
1985 I	102.1	107.4	117.2	104.9	86.8	98.3	199.2	97.0	103.9	108.5	101.9	
II	103.7	110.2	124.0	106.7	74.6	99.8	187.4	100.4	99.8	108.9	103.6	
III	104.7		134.4	109.9		98.6		99.7			103.2	
1984 jul	98.6	99.5	116.0	98.6	83.9	101.6	185.6	95.8	83.8	102.4	95.8	
aug	99.2	100.1	124.8	99.1	77.6	101.3	187.8	95.4	96.2	103.4	97.2	
sep	99.5	107.5	120.1	98.0	84.7	100.2	192.8	94.3	90.8	108.9	100.0	
oct	102.4	98.8	123.7	105.2	83.8	104.8	205.0	97.0	101.0	109.2	96.6	
nov	101.2	99.2	130.1	104.1	83.4	100.4	207.3	93.1	89.0	110.8	98.4	
dec	101.2	108.1	123.6	102.6	82.7	98.2	216.6	95.8	108.9	109.3	100.6	
1985 jan	100.1	103.4	124.9	103.3	85.0	97.3	190.8	92.9	95.5	107.1	99.1	
feb	101.6	106.5	124.6	105.4	88.5	95.9	193.6	98.5	116.3	106.3	100.4	
mar	104.7	110.8	104.4	105.8	87.4	101.9	211.9	100.5	100.1	111.5	105.8	
apr	102.2	106.6	117.8	106.2	76.6	97.3	182.0	97.4	106.1	107.4	101.6	
mai	103.1	108.3	129.3	106.9	72.8	99.3	187.8	98.6	94.2	107.3	101.4	
jun	106.3	114.4	125.7	107.2	75.1	102.4	191.8	105.7	99.7	111.9	106.5	
jul	105.7	104.4	127.3	113.9	84.9	100.2	184.0	98.6	92.8	107.7	102.2	
aug	104.3		131.5	108.2	78.9	101.6	196.2	98.2	105.4	108.6	102.3	
sep	104.0		142.7	108.0		94.4		100.2			105.0	
039 - VERBRAUCHSGUETER SAISONBEREINIGT		CONSUMPTION GOODS SEASONALLY ADJUSTED							BIENS DE CONSOMMATION DESAISONNALISE			
EUR 10 = 100												
1980	100.0	3.4	1.8	27.2	1.5	22.7	1.5	21.9	0.1	4.0	15.9	
1980 = 100												
1981	97.8	99.2	103.2	99.2	102.8	97.0	97.4	96.6	100.2	100.4	96.4	
1982	98.0	102.1	107.4	97.1	99.5	99.9	99.4	96.8	114.0	99.3	95.8	
1983	99.2	103.9	109.9	98.6	97.3	103.7	99.6	94.3	128.7	99.7	98.9	
1984	101.3	104.3	118.4	100.5	98.8	104.6	101.9	96.9	125.9	102.5	101.6	
1984 III	102.2	104.9	117.3	101.8	100.6	106.2	102.2	97.7	124.0	102.6	102.4	
IV	102.7	105.0	122.8	104.9	96.6	105.1	102.1	97.3	126.4	103.7	102.7	
1985 I	102.6	105.5	118.8	104.8	100.5	104.5	104.3	97.2	127.2	105.3	103.0	
II	103.6	107.3	119.2	105.5	103.9	105.0	106.0	98.9	135.1	105.0	102.7	
III	103.9		123.2	105.2		107.1		98.4			102.8	
1984 jul	100.8	102.9	114.3	103.0	97.3	106.3	101.1	92.3	130.2	100.8	100.5	
aug	103.3	103.6	122.5	102.9	99.7	107.3	100.1	99.8	122.9	105.1	101.4	
sep	102.4	107.3	115.1	99.5	104.0	104.8	105.6	101.4	118.1	102.2	104.5	
oct	103.3	103.0	125.1	105.8	104.0	106.0	102.4	97.5	120.9	102.4	102.6	
nov	102.8	102.9	124.1	105.9	96.8	105.7	102.0	96.2	126.9	103.8	102.7	
dec	102.1	108.9	119.3	102.6	90.6	103.6	102.5	99.2	129.8	105.4	102.3	
1985 jan	101.2	102.0	125.0	107.0	101.8	103.1	101.9	90.1	128.5	104.5	102.3	
feb	103.6	105.8	120.0	104.3	100.0	105.9	102.6	101.3	125.4	105.3	102.1	
mar	103.0	108.5	111.2	103.1	99.0	104.2	108.0	100.1	127.5	106.1	103.7	
apr	102.1	104.7	114.3	104.8	99.8	104.2	105.3	95.9	133.6	103.9	102.2	
mai	103.6	106.0	124.9	106.2	108.1	105.3	106.3	98.9	137.6	103.8	101.2	
jun	104.8	110.8	118.9	105.3	103.2	105.5	106.1	102.0	134.5	107.2	104.1	
jul	104.1	107.9	123.7	109.2	106.3	108.1	102.8	94.3	134.9	103.8	101.6	
aug	103.0		122.8	101.8	107.9	105.8	103.1	98.3	135.0	107.0	102.4	
sep	104.4		122.6	104.2		107.2		102.6			104.0	

ERZEUG.NACH PROD.BEREICH

PRODUCTION BY BRANCH

PRODUCTION PAR BRANCHE

	EUR10	BELGIE BELGIE	DANMARK	BR DEUTSCHLAND	ΕΛΛΑΔΑ	FRANCE	IRELAND	ITALIA	LUXEMBOURG	NEDERLAND	UNITED KINGDOM	
040 - ENERGIE - NACE 11-16 SAISONBEREINIGT		ENERGY - NACE 11-16 SEASONALLY ADJUSTED						ENERGIE - NACE 11-16 DESAISONALISE				
EUR 10 = 100												
1980	100.0	3.4	0.8	21.8	1.1	16.2	0.6	10.2	0.1	10.2	35.6	
1980 = 100												
1981	99.4	95.3	89.3	96.5	103.9	98.9	107.3	98.8	113.2	92.1	104.1	
1982	99.1	93.1	85.0	94.4	101.9	94.1	111.1	98.9	111.7	83.9	110.3	
1983	101.5	93.6	97.8	93.1	103.3	95.4	112.0	96.6	114.3	89.4	116.4	
1984	101.7	97.0	109.9	95.1	106.4	101.0	123.8	97.3	120.7	92.0	110.4	
1984 III	100.3	99.8	117.2	95.0	107.2	99.1	119.8	98.5	121.9	94.2	106.4	
IV	98.3	96.0	120.3	93.6	107.0	99.2	124.0	93.5	118.1	85.9	106.7	
1985 I	105.9	98.8	99.4	97.9	112.6	105.6	131.2	99.3	122.6	102.8	115.1	
II	105.8	96.1	86.8	95.6	114.6	99.9	125.0	98.8	130.6		121.3	
III			102.0	97.9		103.3					122.2	
1984 jul	100.3	98.6	118.5	97.9	107.1	98.0	132.9	99.3	123.5	91.5	106.3	
aug	100.5	98.3	130.2	93.9	107.9	99.2	115.2	100.3	119.0	97.4	106.7	
sep	100.1	102.7	111.0	94.0	108.3	101.9	113.4	96.1	123.7	94.8	106.0	
oct	100.2	95.6	124.2	94.7	107.7	102.3	121.4	96.7	118.8	89.1	108.3	
nov	97.8	91.9	122.6	93.4	106.4	99.7	126.6	92.4	117.1	87.2	106.0	
dec	97.1	101.1	113.8	93.3	107.0	97.7	124.1	91.8	119.0	80.6	105.6	
1985 jan	107.3	99.0	90.0	98.3	112.3	108.2	128.1	101.0	125.4	108.6	117.1	
feb	103.6	97.2	103.2	98.1	115.3	103.2	128.8	97.5	124.0	98.9	111.8	
mar	105.9	100.1	105.8	97.6	110.7	105.4	136.1	99.3	121.1	98.5	115.9	
apr	104.6	90.3	85.9	94.5	107.7	100.8	130.6	101.3	138.6	89.0	121.8	
mai	105.7	96.3	93.0	96.4	114.7	101.4	115.8	98.2	124.4	89.8	123.5	
jun	106.6	101.2	82.9	96.1	120.5	97.7	127.7	96.8	129.4		117.9	
jul	110.3	96.9	100.5	98.5	125.1	102.1	112.2	98.7	123.1		119.9	
aug	110.3		95.6	97.9		103.3	98.8	100.2			120.3	
sep			113.9	97.3		103.7					125.2	
041 - METALLE - NACE 22 SAISONBEREINIGT		PRODUCTION OF METALS - NACE 22 SEASONALLY ADJUSTED						METALLURGIE - NACE 22 DESAISONALISE				
EUR 10 = 100												
1980	100.0	6.1	0.2	29.0	2.5	21.8	0.2	23.9	1.8	3.0	11.6	
1980 = 100												
1981	97.4	94.6	96.2	97.1	91.4	93.5	96.9	98.1	86.4	105.9	106.9	
1982	89.6	84.7	89.3	86.5	75.1	85.9	106.4	93.5	82.3	93.5	103.5	
1983	88.9	87.4	96.5	87.8	91.5	83.0	116.7	88.2	81.4	100.7	104.1	
1984	94.9	95.7	123.2	93.8	103.7	85.9	132.4	94.7	96.2	120.6	107.1	
1984 III	96.0	98.0	134.9	95.8	103.8	85.5	131.1	97.5	100.0	121.3	108.6	
IV	96.3	97.7	124.9	96.1	110.9	87.7	141.4	95.8	102.9	125.7	106.2	
1985 I	95.0	94.6	111.5	95.3	90.7	84.3	139.3	94.7	103.9	122.7	110.3	
II	96.1	91.1	125.2	95.7	104.2	84.1	142.4	97.6	105.8	108.9	115.9	
III			150.4	99.7							117.5	
1984 jul	94.9	96.1	123.9	96.2	104.7	89.8	125.2	89.6	97.6	116.8	105.6	
aug	95.7	99.2	148.7	95.7	103.9	82.0	121.2	101.8	94.9	118.9	110.2	
sep	98.3	98.1	126.6	96.5	102.8	88.3	144.9	101.0	107.2	128.1	108.8	
oct	96.8	99.2	137.7	99.6	114.2	88.5	139.0	93.0	97.0	121.6	103.6	
nov	96.3	98.9	130.4	97.0	113.6	87.0	135.7	95.2	103.9	122.3	105.1	
dec	96.9	96.4	109.2	92.9	105.7	88.1	151.2	100.7	108.0	135.7	108.3	
1985 jan	92.1	90.4	122.7	95.9	99.1	80.0	128.8	89.3	105.3	124.6	105.0	
feb	95.8	92.7	109.1	94.3	93.8	87.9	134.5	96.5	99.1	123.7	108.8	
mar	97.2	100.7	104.2	95.8	82.4	84.6	156.4	99.0	108.1	121.1	116.9	
apr	95.5	91.7	121.7	95.4	98.6	86.7	141.8	95.9	108.3	105.2	111.7	
mai	94.6	94.1	125.9	94.2	110.8	83.6	132.5	96.2	103.9	104.2	109.7	
jun	98.2	90.2	131.4	96.3	102.0	83.0	155.3	103.1	107.4	118.3	125.3	
jul	96.6	90.1	127.5	98.7	108.7	83.1	152.5	97.6	106.2	110.6	114.8	
aug	98.4		171.1	101.1		88.0	121.0	98.5		119.1	121.7	
sep			149.8	98.8							116.9	
042 - CHEMIE - NACE 25+26 SAISONBEREINIGT		CHEMICALS - NACE 25+26 SEASONALLY ADJUSTED						CHIMIE - NACE 25+26 DESAISONALISE				
EUR 10 = 100												
1980	100.0	4.9	1.2	26.6	0.1	22.4	1.6	18.9	0.1	5.1	18.3	
1980 = 100												
1981	100.1	101.4	107.0	99.5	100.8	101.2	114.1	96.7	94.0	107.0	99.6	
1982	99.3	101.8	110.3	95.9	102.9	103.0	110.6	96.4	92.4	101.8	99.7	
1983	105.6	106.0	115.8	103.2	103.7	108.2	129.6	100.3	101.0	111.1	107.4	
1984	111.8	112.0	120.7	108.7	113.2	113.3	160.9	106.3	117.7	119.5	113.9	
1984 III	112.9	113.2	121.8	109.4	112.1	116.0	156.5	108.1	107.9	121.9	115.6	
IV	113.2	111.0	127.2	110.1	114.5	113.1	179.9	109.4	148.1	120.5	116.1	
1985 I	113.5	118.0	127.8	109.1	113.7	113.3	170.1	107.4	132.2	121.6	119.0	
II	115.6	114.9	123.6	111.8	118.0	115.7	178.9	111.9	145.3	119.9	119.3	
III			126.9	112.5							117.6	
1984 jul	113.1	108.4	117.2	110.4	116.7	117.5	150.3	108.3	103.7	122.1	113.0	
aug	111.7	112.5	129.1	110.3	114.0	114.1	134.5	104.6	92.1	121.5	117.6	
sep	113.8	117.5	118.5	108.1	105.8	116.6	177.8	110.2	127.1	121.7	116.3	
oct	113.4	110.0	133.2	110.1	117.4	114.8	166.7	109.0	170.3	119.2	115.7	
nov	113.7	107.8	129.3	111.1	117.9	113.8	188.0	108.2	153.8	120.0	116.5	
dec	112.7	116.1	119.3	109.6	109.4	111.1	181.0	108.1	118.5	122.8	115.8	
1985 jan	110.0	111.2	134.6	109.1	113.6	105.5	163.5	100.5	133.3	119.2	119.4	
feb	114.7	121.6	137.6	108.5	114.3	116.2	167.2	109.2	105.6	121.9	119.6	
mar	115.6	120.8	112.3	110.3	113.8	117.8	185.8	109.9	156.8	124.2	118.7	
apr	115.2	117.1	111.1	111.7	115.6	116.7	196.0	107.2	185.0	117.9	120.2	
mai	115.5	110.9	133.3	112.7	123.8	114.5	199.5	110.8	120.9	119.1	118.1	
jun	115.4	117.0	125.8	110.9	114.0	115.9	145.9	113.6	131.8	122.4	120.3	
jul	116.3	113.2	133.5	114.8	122.9	116.4	162.5	111.3	208.0	125.2	117.3	
aug	115.4		123.6	112.4		119.5	166.9	108.5		125.0	117.7	
sep			123.7	110.5							117.9	

ERZUG.NACH PROD.BEREICH

PRODUCTION BY BRANCH

PRODUCTION PAR BRANCHE

	EUR10	BELGIQUE BELGIË	DANMARK	BR DEUTSCHLAND	ΕΛΛΑΔΑ	FRANCE	IRELAND	ITALIA	LUXEMBOURG	NEDERLAND	UNITED KINGDOM
043 - METALLVERARBEITUNG - NACE 31-36 SAISONBEREINIGT			ENGINEERING - NACE 31-36 SEASONALLY ADJUSTED				TRANSFORMATION DES METAUX - NACE 31-36 DESAISONNALISE				
EUR 10 = 100											
1980	100.0	3.3	1.2	34.4	0.9	22.0	0.5	16.1	0.1	3.9	17.8
1980 = 100											
1981	98.0	96.6	98.4	100.0	101.8	99.7	110.1	97.5	94.0	100.2	91.8
1982	96.9	98.5	101.4	98.9	93.3	99.5	112.9	92.1	94.3	100.1	92.9
1983	96.9	101.4	102.2	98.5	86.8	98.9	130.6	91.6	101.9	96.7	94.8
1984	99.3	100.9	113.9	101.8	84.9	98.2	169.2	92.4	139.4	104.5	99.1
1984 III	100.0	102.7	113.6	103.1	86.0	98.5	171.2	94.3	142.1	104.8	100.6
IV	102.1	101.9	121.7	109.0	84.2	98.9	188.7	92.5	146.5	108.8	100.4
1985 I	102.6	105.9	113.5	109.4	87.3	96.8	179.3	94.6	152.9	108.2	102.9
II	103.3	109.6	120.1	111.4	80.6	97.0	171.1	95.8	147.3		104.1
III			128.5	113.3							103.6
1984 jul	99.5	99.1	110.0	102.5	86.4	100.5	167.9	93.4	140.8	101.6	97.8
aug	100.6	100.5	118.5	104.3	83.7	100.5	168.5	93.7	141.0	103.5	99.9
sep	99.7	107.6	112.5	101.9	86.6	95.3	175.2	93.4	144.3	108.7	102.6
oct	102.9	98.8	120.3	110.0	88.2	101.2	182.5	93.8	149.1	108.9	98.7
nov	102.0	99.4	125.4	109.6	84.0	99.3	184.9	89.4	145.0	110.8	100.3
dec	101.4	107.2	121.6	106.8	80.1	96.8	196.3	93.5	151.5	109.1	101.7
1985 jan	101.1	101.9	121.3	109.4	86.4	95.6	171.6	91.0	148.3	106.2	100.4
feb	102.7	104.9	120.0	109.9	88.8	97.2	173.2	96.2	152.6	106.4	101.6
mar	103.9	109.2	101.9	108.9	85.9	97.9	191.4	97.5	155.7	111.4	106.7
apr	101.7	105.5	113.7	110.2	81.2	94.7	164.6	93.9	146.2		102.6
mai	103.3	107.3	124.4	111.6	80.0	97.9	171.5	95.5	138.6		101.6
jun	105.8	114.5	122.8	112.1	80.8	98.0	175.8	99.1	157.3		107.7
jul	106.0	106.2	121.5	118.2	91.6	99.7	166.1	92.7	142.5		102.7
aug	104.0		127.3	109.6		105.7	178.7	95.7			102.9
sep			135.5	112.0							105.4
044 - ELEKTROTECHNIK - NACE 34 SAISONBEREINIGT			ELECTRICAL ENGINEERING - NACE 34 SEASONALLY ADJUSTED				CONSTRUCTION ELECTRIQUE - NACE 34 DESAISONNALISE				
EUR 10 = 100											
1980	100.0	2.9	0.9	37.8	0.7	17.5	0.6	16.0		5.1	18.6
1980 = 100											
1981	97.5	92.6	96.7	98.0	102.1	101.6	106.3	94.0	102.0	105.4	94.3
1982	99.1	92.9	99.9	96.9	92.3	104.1	108.9	96.7	129.2	107.3	98.4
1983	101.6	96.0	103.2	98.1	92.1	105.1	106.2	101.2	142.1	110.7	104.7
1984	108.5	92.6	118.3	106.2	87.9	111.0	123.0	106.3	172.8	119.1	112.9
1984 III	108.4	94.5	119.3	105.5	86.3	111.2	124.2	105.8	157.5	120.2	115.3
IV	111.6	88.5	125.8	113.1	89.6	113.1	134.6	107.2	168.3	123.8	114.9
1985 I	114.3	93.9	121.4	116.0	88.5	113.1	135.5	110.3	165.5	125.6	118.4
II	114.3	94.3	123.8	119.4	93.8	111.8	133.7	108.6	173.3	127.8	115.0
III			127.9	122.9							111.4
1984 jul	106.6	93.6	113.0	104.8	87.1	111.3	124.6	100.9	160.6	116.5	112.0
aug	108.8	91.8	131.9	105.8	84.1	111.5	113.3	107.4	143.2	118.1	113.9
sep	109.6	96.8	114.9	106.1	86.7	111.0	129.0	106.4	157.0	125.3	119.1
oct	111.7	85.5	126.7	112.3	93.8	115.7	129.1	108.6	167.1	126.1	112.6
nov	113.0	88.8	127.0	114.5	87.1	112.9	140.8	108.4	164.3	130.4	115.6
dec	111.1	93.7	125.0	111.8	86.7	111.1	135.1	107.1	162.5	116.0	116.5
1985 jan	111.3	89.3	124.6	114.6	90.3	110.1	133.2	105.7	164.3	121.5	113.8
feb	114.6	92.6	130.7	116.9	88.9	112.2	138.9	114.6	154.9	124.5	116.4
mar	117.0	98.4	111.9	116.8	84.7	116.9	135.0	112.9	167.4	130.2	124.8
apr	112.2	89.3	118.8	119.2	93.6	108.7	133.1	106.0	164.8	122.5	111.6
mai	115.5	95.9	123.7	121.4	88.5	113.8	137.8	110.1	158.7	127.2	113.9
jun	116.4	96.8	127.4	118.9	96.1	114.3	130.9	112.0	177.0	132.2	118.9
jul	115.2	91.7	125.1	126.8	108.2	112.0	122.9	101.3	164.2	128.4	110.5
aug	115.4		127.9	120.2		112.2	117.8	106.2		129.2	111.0
sep			130.3	121.6							112.7
045 - FAHRZEUGBAU - NACE 35+36 SAISONBEREINIGT			TRANSPORT EQUIPMENT - NACE 35+36 SEASONALLY ADJUSTED				MATERIEL DE TRANSPORT - NACE 35+36 DESAISONNALISE				
EUR 10 = 100											
1980	100.0	2.6	0.7	31.8	0.9	29.1	0.3	14.9		2.5	17.0
1980 = 100											
1981	99.2	102.6	107.4	107.0	100.0	93.8	94.7	101.7	90.9	96.8	92.6
1982	99.5	113.2	114.3	108.9	93.0	95.3	91.9	98.2	88.0	98.2	89.8
1983	100.9	121.2	104.7	109.3	80.2	98.6	86.1	102.7	95.9	90.6	89.1
1984	97.8	112.6	99.5	107.9	73.6	92.7	89.8	102.3	81.2	92.2	86.1
1984 III	99.2	113.4	97.6	112.5	76.6	93.6	94.5	105.8	81.3	92.2	85.1
IV	98.9	118.9	104.8	120.5	69.6	89.7	90.1	97.9	76.1	93.2	84.5
1985 I	99.0	125.7	102.0	119.9	73.7	85.5	78.6	101.2	74.9	91.1	91.2
II	99.5	127.8	104.9	123.9	48.9	84.4	73.8	100.6	68.4	88.1	91.2
III			116.3	118.8							92.9
1984 jul	99.0	104.0	96.9	110.0	76.0	98.6	90.7	101.8	90.7	91.6	82.6
aug	100.9	113.4	99.3	116.3	72.1	94.7	94.6	105.3	79.6	90.1	88.7
sep	96.7	120.9	95.5	109.5	80.7	87.7	97.8	106.4	77.9	94.8	84.4
oct	99.6	110.6	101.5	118.1	67.8	91.2	86.9	103.8	79.4	93.9	85.9
nov	98.5	114.4	105.3	122.5	69.3	90.7	92.5	93.2	76.1	88.3	84.0
dec	98.3	129.7	103.9	119.2	70.9	87.0	91.1	99.4	74.9	94.4	83.2
1985 jan	99.5	127.8	105.2	123.6	70.8	85.8	75.1	96.5	75.7	90.3	90.0
feb	99.5	123.7	108.6	120.6	79.8	85.9	85.1	100.6	68.1	89.4	91.6
mar	97.5	124.8	93.0	115.3	70.6	82.0	77.6	105.5	79.0	94.0	91.1
apr	96.9	121.2	88.5	117.0	49.8	82.6	77.9	101.2	66.3	84.9	91.2
mai	98.6	122.2	108.5	122.9	47.8	84.0	65.0	100.4	61.7	89.0	88.1
jun	103.1	135.9	116.2	129.0	50.4	84.4	79.2	100.5	74.9	90.0	94.1
jul	106.2	123.9	117.7	131.1	52.5	94.3	83.1	95.8	82.6		92.2
aug			114.4	108.4		86.4	88.1	95.4			90.3
sep			117.2	117.7							94.5

	EUR10	BELGIQUE BELGIE	DANMARK	BR DEUTSCHLAND	ΕΛΛΑΔΑ	FRANCE	IRELAND	ITALIA	LUXEMBOURG	NEDERLAND	UNITED KINGDOM	
046 - EISEN- UND STAHLINDUSTRIE NACE 221 SAISONBEREINIGT		IRON AND STEEL - NACE 221 SEASONALLY ADJUSTED							SIDERURGIE - NACE 221 DESAISONALISE			
1980 = 100												
1981	96.9	95.3	86.0	97.1	97.0	93.1	664.1	95.0	84.7	104.1	120.5	
1982	86.9	78.9	75.2	84.1	98.6	81.8	1 310.7	90.0	79.9	89.0	114.9	
1983	86.1	81.9	66.0	85.1	103.8	77.6	3 005.5	87.9	77.0	89.4	119.2	
1984	92.2	92.0	74.5	93.4	112.7	82.7	3 550.2	94.1	90.2	105.2	104.3	
1984 III	92.8	95.2	85.0	95.1	98.2	82.5	3 876.2	98.1	93.5	107.0	97.3	
IV	94.5	94.6	66.7	97.6	112.2	85.9	3 777.7	94.1	96.2	111.9	99.6	
1985 I	93.7	90.2	63.3	94.8	105.7	82.9	4 168.8	93.4	96.6	110.6	111.4	
II	94.4	83.3	70.1	96.7	118.6	81.9	4 504.0	95.7	98.9	96.1	126.2	
III					117.6		4 140.6			103.1	129.9	
1984 jul	93.2	92.5	91.4	96.6	103.2	90.7	3 698.4	92.0	91.4	96.6	97.0	
aug	92.7	96.5	91.2	95.8	97.3	75.5	2 894.8	101.0	88.5	110.6	99.8	
sep	95.3	96.4	73.1	97.2	95.6	84.2	4 867.6	101.0	100.3	112.7	93.8	
oct	93.6	96.7	76.3	99.8	110.7	87.1	3 964.0	87.6	89.8	109.6	97.1	
nov	94.4	95.5	66.1	98.0	118.2	87.1	3 388.8	94.3	97.4	115.1	91.4	
dec	95.5	93.4	60.3	96.1	108.1	83.9	3 981.1	101.6	101.4	113.4	107.5	
1985 jan	91.7	83.2	71.6	99.3	113.6	81.1	3 687.2	86.3	98.8	114.6	106.1	
feb	93.3	86.8	68.0	92.3	108.7	85.0	3 973.3	94.2	91.8	109.7	104.9	
mar	95.8	100.2	51.5	93.7	96.1	82.9	4 653.7	99.3	100.1	107.8	118.4	
apr	94.7	86.0	61.6	96.6	106.1	87.2	4 166.1	95.4	100.2	91.2	118.7	
mai	92.0	85.1	71.2	95.5	128.6	80.6	4 129.0	91.7	97.0	95.1	120.3	
jun	96.6	81.6	75.0	98.8	119.7	79.7	5 103.9	102.1	101.4	102.9	135.4	
jul		88.6	85.6	98.8	128.8		5 051.5	95.3	100.7	102.6	130.7	
aug			85.2		99.6		2 505.4	99.2		103.1	130.8	
sep					123.1		4 912.9			103.4	126.8	
047 - CHEMIEFASERN - NACE 26 SAISONBEREINIGT		MAN-MADE FIBRES - NACE 26 SEASONALLY ADJUSTED							FIBRES CHIMIQUES - NACE 26 DESAISONALISE			
EUR 10 = 100												
1980	100.0	3.5		19.4		10.6	8.8	27.6	0.3	12.2	17.6	
1980 = 100												
1981	103.1		-	103.3	101.1	101.6	-	117.1			84.9	
1982	92.8		-	97.2	96.5	97.5	-	107.6			67.9	
1983	97.7		-	102.3	104.2	99.5	-	108.4			78.0	
1984	102.5		-	106.9	110.0	101.9	-	118.0			78.8	
1984 III	104.2		-	107.6	110.3	100.7	-	121.1			81.9	
IV	102.8		-	108.2	112.9	99.9	-	120.3			76.7	
1985 I	101.8		-	107.8	103.7	95.5	-	126.1			71.1	
II	103.7		-	108.8	112.7	95.0	-	126.6			74.1	
III			-	110.5			-				76.2	
1984 jul	104.9		-		111.3	102.6	-	120.6			80.9	
aug	104.9		-		110.6	100.5	-	121.3			81.9	
sep	103.7		-		102.3	99.4	-	122.0			83.2	
oct	103.9		-		109.5	101.7	-	121.5			77.4	
nov	100.7		-		115.9	96.7	-	118.9			76.0	
dec	103.8		-		110.5	101.8	-	121.0			76.9	
1985 jan	98.8		-		106.8	89.7	-	125.4			66.4	
feb	101.9		-		102.4	97.0	-	130.9			69.9	
mar	104.9		-		114.3	101.9	-	122.4			74.6	
apr	105.5		-		107.3	99.6	-	130.2			76.4	
mai	101.4		-		111.1	95.8	-	122.1			72.9	
jun	102.6		-		107.5	91.8	-	128.0			71.8	
jul	104.7		-		106.7	97.9	-	128.5			76.9	
aug	104.1		-		110.0	97.1	-	126.6			77.3	
sep			-		113.7		-				74.2	
048 - TEXTILIEN - NACE 43 SAISONBEREINIGT		TEXTILES - NACE 43 SEASONALLY ADJUSTED							TEXTILES - NACE 43 DESAISONALISE			
EUR 10 = 100												
1980	100.0	3.9	0.9	17.1	4.9	18.1	0.9	40.3	0.1	1.7	12.1	
1980 = 100												
1981	96.3	97.3	102.8	93.4	101.0	92.9	102.4	99.5	100.2	95.8	91.8	
1982	93.0	96.0	105.9	88.6	89.4	89.5	93.0	97.6	100.6	92.0	89.6	
1983	89.7	103.4	109.2	88.9	84.0	88.3	87.1	89.5	110.1	87.7	91.3	
1984	93.5	104.2	118.8	91.6	84.4	88.9	87.8	96.4	101.0	89.4	93.8	
1984 III	94.6	104.1	117.7	91.7	83.7	91.2	88.4	97.9	97.8	91.1	93.6	
IV	93.2	104.4	121.0	91.7	83.3	89.7	86.7	96.3	105.8	89.5	94.9	
1985 I	92.8	103.1	111.9	91.9	83.8	89.7	84.5	94.7	103.8	91.4	95.8	
II	94.0	106.5	118.2	93.0	85.7	89.3	83.2	97.1	112.8	94.0	95.6	
III			116.3	93.4							98.5	
1984 jul	92.8	102.7	115.8	95.1	82.1	94.6	93.2	91.6	105.2	84.4	93.3	
aug	96.7	101.9	123.4	90.7	87.0	89.7	88.6	102.6	90.4	97.3	91.2	
sep	94.5	106.8	112.2	90.0	82.7	90.3	86.0	99.4	99.4	91.5	95.9	
oct	94.3	105.7	126.5	93.8	95.2	92.3	83.8	95.1	107.2	90.7	94.8	
nov	91.9	104.7	121.5	91.1	80.6	89.2	85.3	94.2	99.6	89.5	93.8	
dec	93.6	102.3	110.5	90.7	74.3	88.5	85.4	99.3	110.3	88.3	95.3	
1985 jan	90.2	100.1	121.0	93.5	81.5	88.7	84.0	88.8	126.9	91.5	93.5	
feb	94.8	102.8	118.4	92.4	85.0	90.6	83.0	99.3	84.5	90.9	95.7	
mar	93.7	104.0	94.9	92.0	83.3	90.6	86.3	96.3	102.1	92.3	98.6	
apr	92.7	105.5	116.0	93.1	82.5	89.1	83.7	94.1	111.3	94.0	95.8	
mai	94.4	104.0	121.2	94.5	88.8	89.8	81.6	97.5	126.4	94.1	93.5	
jun	94.8	107.2	113.1	92.0	84.4	88.8	82.5	99.6	100.0	94.5	97.0	
jul	95.0	105.8	116.1	96.4	98.4	89.4	86.6	94.1	98.5		98.2	
aug			122.5	94.0		88.9	83.1	102.7			96.5	
sep			109.3	90.0							99.7	

	EUR10	BELGIQUE BELGIÉ	DANMARK	BR DEUTSCHLAND	ΕΛΛΑΔΑ	FRANCE	IRELAND	ITALIA	LUXEMBOURG	NEDERLAND	UNITED KINGDOM
049 - BEKLEIDUNG - NACE 453 + 454 + 456 SAISONBEREINIGT											
					CLOTHING - NACE 453 + 454 + 456 SEASONALLY ADJUSTED						HABILLEMENT - NACE 453 + 454 + 456 DESAISONNALISE
					EUR 10 = 100						
1980	100.0	3.2	1.1	21.5	2.3	17.0	1.0	37.1		1.8	15.0
					1980 = 100						
1981	93.4	97.4	98.4	91.3	90.0		97.4	94.6	96.6	86.0	93.6
1982	92.0	99.1	102.4	82.3	103.4		98.7	96.1	93.1	77.4	94.6
1983	89.6	98.1	105.0	81.3	95.0		93.7	90.5	104.7	75.5	98.3
1984	93.9	94.3	119.8	82.0	96.6		94.9	98.2		71.1	103.4
1984 III	96.2	94.0	119.3	82.7	94.9	-	96.5	101.5		72.2	104.0
IV	96.9	91.5	124.8	81.2	90.1	-	90.7	107.5		70.3	105.1
1985 I	93.7	89.9	121.6	79.4	89.7	-	94.1	101.7		66.9	104.1
II	91.5	88.1	127.8	79.2	94.3	-	95.6	96.4		67.7	103.5
III			130.0	81.2		-					104.0
1984 Jul	90.7	94.1	102.7	85.6	100.6	-	99.2	91.6		68.3	99.0
Aug	102.4	91.8	126.5	83.6	91.2	-	97.0	110.9		77.9	102.5
Sep	94.1	94.5	115.9	79.7	92.8	-	93.9	98.6		71.4	110.6
Oct	92.7	90.0	127.7	80.9	87.6	-	88.2	97.8		69.7	105.3
Nov	96.8	90.5	122.2	80.8	97.0	-	94.1	106.6		72.2	105.9
Dec	100.6	95.3	114.2	80.7	86.3	-	90.3	116.6		70.2	105.3
1985 Jan	91.3	85.3	131.4	80.5	88.2	-	92.6	95.8		63.0	102.8
Feb	95.1	88.9	115.2	78.5	88.1	-	93.4	106.4		65.3	102.9
Mar	95.0	93.3	110.9	79.1	93.8	-	96.4	103.0		70.3	106.4
Apr	90.4	86.0	123.6	79.1	89.5	-	91.7	95.1		67.7	102.2
May	90.4	88.3	133.6	79.4	97.4	-	95.9	94.2		64.6	101.3
Jun	94.3	88.9	126.6	78.9	95.7	-	98.7	102.1		69.8	106.2
Jul	92.7	102.7	133.8	83.3	110.5	-	92.2	91.5			102.0
Aug	94.0		126.9	82.9		-	97.2	98.9			104.7
Sep			128.3	76.9		-					104.9
050 - SCHUHE - NACE 451 + 452 SAISONBEREINIGT											
					FOOTWEAR - NACE 451 + 452 SEASONALLY ADJUSTED						CHAUSSURES - NACE 451 + 452 DESAISONNALISE
					EUR 10 = 100						
1980	100.0	0.4	0.6	13.4	1.6	18.6	0.6	52.1		1.3	11.3
					1980 = 100						
1981	97.0	89.3	111.8	95.4	108.4	101.7	104.2	97.4	-	87.6	88.5
1982	99.0	99.1	118.0	90.9	82.1	106.1	101.6	102.5	-	84.9	85.7
1983	94.7	100.3	104.9	85.8	73.2	104.7	94.2	96.5	-	78.3	86.9
1984	91.3	93.4	110.4	88.3	71.1	102.8	88.7	90.1	-	70.9	87.9
1984 III	90.6	89.6	115.8	87.7	73.4	103.7	89.5	88.3	-	69.5	89.1
IV	90.4	100.0	106.8	86.8	73.6	101.4	78.7	90.9	-	68.4	90.7
1985 I	88.2	81.8	110.9	85.0	82.6	107.1	71.0	84.8	-	69.1	90.1
II	87.4	87.0	106.4	85.4	86.6	106.1	69.7	84.3	-	69.8	88.3
III			99.5	81.7					-		94.0
1984 Jul	86.6	90.1	113.5	89.0	80.3	103.6	93.9	79.7	-	75.4	89.6
Aug	95.4	76.8	110.1	91.2	70.2	106.3	90.9	96.7	-	63.9	86.4
Sep	90.7	98.7	117.5	83.4	71.2	101.7	86.6	90.6	-	69.3	90.8
Oct	92.2	98.5	99.8	88.5	72.2	103.0	80.9	91.5	-	66.8	91.8
Nov	87.8	94.1	106.3	86.7	74.9	100.8	74.3	85.0	-	69.7	90.4
Dec	91.5	106.4	108.1	86.2	73.6	100.8	80.9	92.6	-	66.7	89.1
1985 Jan	83.5	83.7	106.5	86.2	76.2	102.8	70.7	76.7	-	72.0	89.5
Feb	89.0	79.1	119.2	84.2	92.5	109.5	70.0	86.0	-	66.9	87.1
Mar	90.6	81.8	104.8	85.5	79.7	110.0	70.2	87.7	-	67.5	92.8
Apr	84.2	87.2	98.1	82.3	88.8	106.5	66.6	79.1	-	67.4	85.1
May	88.1	78.3	104.8	84.9	86.7	106.5	70.7	85.4	-	68.1	87.8
Jun	89.6	93.3	110.7	85.1	84.7	107.1	70.6	86.4	-	71.9	90.9
Jul	86.9	97.5	102.0	80.3	95.1	104.5	70.7	82.4	-	84.6	88.1
Aug	92.6		95.8	81.5		103.2	64.4	93.9	-		96.9
Sep			99.1	80.0					-		96.1
051 - PAPIER UND PAPPE - NACE 471 + 472 SAISONBEREINIGT											
					PAPER AND PAPERBOARD - NACE 471 + 472 SEASONALLY ADJUSTED						PAPIER ET CARTON - NACE 471 + 472 DESAISONNALISE
					EUR 10 = 100						
1980	100.0	3.6	1.4	34.2	1.0	14.8	0.7	20.5		3.9	19.8
					1980 = 100						
1981	98.2	101.1	104.3	100.5	96.4	99.2	95.7	97.4	-	101.6	92.8
1982	96.5	101.6	104.1	99.9	89.0	100.2	76.4	95.3	-	100.3	88.4
1983	98.8	104.8	112.1	103.0	86.7	103.2	77.0	96.0	-	105.0	90.4
1984	104.0	110.9	126.5	108.1	93.4	110.1	74.7	103.5	-	111.1	91.7
1984 III	105.4	112.3	129.6	108.0	91.3	113.4	76.0	106.7	-	111.6	92.6
IV	105.3	112.5	131.6	111.0	99.4	112.4	74.4	102.9	-	113.8	92.8
1985 I	103.5	110.2	129.1	110.6	99.7	107.0	73.9	101.7	-	114.0	90.5
II	104.3	110.3	119.7	112.1	103.4	108.5	76.1	101.1	-	116.6	91.5
III			125.6	110.5					-		90.8
1984 Jul	104.8	110.4	131.5	109.4	93.7	116.4	78.8	103.1	-	110.3	92.1
Aug	106.4	109.0	133.1	108.3	90.9	112.8	74.0	108.3	-	110.0	91.2
Sep	104.9	114.7	122.9	107.0	90.0	111.1	76.0	108.1	-	114.3	93.9
Oct	105.5	112.6	139.0	113.8	102.4	112.7	74.8	100.8	-	108.5	91.3
Nov	105.3	110.5	131.0	111.2	102.6	115.6	72.0	100.8	-	114.5	92.4
Dec	105.3	113.2	125.7	108.2	93.9	108.9	75.9	107.6	-	118.2	94.6
1985 Jan	101.2	105.7	134.8	111.6	101.8	103.4	74.4	95.2	-	111.0	87.9
Feb	104.4	109.4	135.9	110.1	100.5	111.0	67.9	103.8	-	112.0	91.4
Mar	105.0	115.1	117.8	110.5	96.5	107.0	78.9	105.9	-	119.5	92.3
Apr	103.7	110.1	113.0	112.9	94.4	110.0	75.0	97.0	-	114.3	91.6
May	103.6	109.3	125.8	112.4	103.9	108.1	74.5	99.5	-	112.4	90.0
Jun	105.5	112.5	120.0	110.4	110.9	107.5	77.1	106.5	-	123.0	92.4
Jul	103.4	104.6	133.2	112.1	108.0	112.4	79.7	96.3	-	109.6	90.4
Aug	101.9		118.5	109.1		109.8	80.5	100.9	-		91.2
Sep			124.9	109.8					-		90.8

MEINUNGSUMFRAGE: INDUSTRIE

OPINIONS IN INDUSTRY

OPINIONS DANS L'INDUSTRIE

	EUR10	BELGIQUE BELGIE	DANMARK	BR DEUTSCHLAND	ΕΛΛΑΔΑ	FRANCE	IRELAND	ITALIA	LUXEMBOURG	NEDERLAND	UNITED KINGDOM
052 - PRODUKTIONSAUSSICHTEN GESAMTE INDUSTRIE - NACE 2-4			PRODUCTION EXPECTATIONS ALL INDUSTRY - NACE 2-4						PERSPECTIVES DE PRODUCTION ENSEMBLE DE L'INDUSTRIE - NACE 2-4		
% SALDO					% BALANCE					% SOLDE	
1981	-11.1	-23.9	-	-15.5	-8.7	-0.4	-14.8	-35.9	-4.9	-2.7	
1982	-11.7	-19.5	-	-20.1	-5.9	-5.5	-16.0	-41.5	-5.2	-2.2	
1983	-2.2	-15.3	-	-1.7	-12.8	-7.0	-11.2	-6.7	+0.3	+17.4	
1984	+5.9	-3.0	-	+4.2	-9.2	+2.9	+8.1	-6.7	+5.9	+20.4	
1984 III	+4.7	-2.0	-	+6.0	-	-10.0	-	+5.3	+3.0	+6.3	+14.7
IV	+1.7	-5.7	-	-2.0	-	-10.3	+1.0	+3.7	-	-0.3	+16.3
1985 I	+10.7	-1.0	-	+6.7	-	-2.7	+3.7	+16.0	+3.3	+12.0	+24.3
II	+8.0	-9.3	-	+6.0	-	-	+1.3	+6.3	+2.0	+3.3	+24.3
III	+4.3	-4.3	-	+2.0	-	-5.0	+8.7	+2.3	+7.0	+2.3	+17.0
1984 aug	+4.0	-	-	+7.0	-10.0	-7.0	-	+3.0	+2.0	+3.0	+16.0
sep	+9.0	-2.0	-	+9.0	-7.0	+6.0	+20.0	+6.0	+15.0	+12.0	+12.0
oct	+4.0	-2.0	-	+1.0	-7.0	+9.0	-	+8.0	+3.0	+1.0	+13.0
nov	+1.0	-6.0	-	-1.0	-9.0	-1.0	+2.0	+2.0	-	-1.0	+17.0
dec	-	-9.0	-	-4.0	-15.0	-5.0	+1.0	-3.0	-1.0	+19.0	
1985 jan	+7.0	+3.0	-	+2.0	-5.0	-2.0	+13.0	-	+3.0	+20.0	
feb	+11.0	-3.0	-	+9.0	-4.0	+1.0	+16.0	+4.0	+19.0	+23.0	
mar	+14.0	-3.0	-	+9.0	+1.0	+12.0	+19.0	+6.0	+14.0	+30.0	
apr	+10.0	-7.0	-	+7.0	+2.0	+5.0	+6.0	+3.0	+3.0	+28.0	
mai	+8.0	-13.0	-	+7.0	-1.0	+5.0	+10.0	+2.0	+3.0	+22.0	
jun	+6.0	-8.0	-	+4.0	-1.0	-6.0	+3.0	+1.0	+4.0	+23.0	
jul	+1.0	-7.0	-	-	-7.0	+1.0	-6.0	+4.0	+1.0	+16.0	
aug	+4.0	-6.0	-	+2.0	-5.0	+5.0	-	+7.0	+2.0	+18.0	
sep	+8.0	-	-	+4.0	-3.0	+20.0	+13.0	+10.0	+4.0	+17.0	
oct	+6.0	-3.0	-	-	-2.0	+14.0	+10.0	+4.0	-1.0	+17.0	
053 - AUFTRAGSBESTAND GESAMTE INDUSTRIE - NACE 2-4			ORDER BOOKS ALL INDUSTRY - NACE 2-4						CARNET DE COMMANDES ENSEMBLE DE L'INDUSTRIE - NACE 2-4		
% SALDO					% BALANCE					% SOLDE	
1981	-48.2	-42.9	-	-44.1	-43.5	-33.9	-46.6	-59.0	-35.2	-66.8	
1982	-47.2	-39.6	-	-52.6	-30.8	-42.2	-53.1	-59.8	-39.2	-55.8	
1983	-40.7	-34.2	-	-42.6	-38.4	-42.9	-54.0	-47.5	-32.2	-33.8	
1984	-22.8	-24.2	-	-22.1	-34.2	-29.2	-27.1	+7.5	-11.4	-11.2	
1984 III	-22.7	-22.0	-	-22.3	-35.3	-38.0	-27.0	+4.7	-7.0	-11.3	
IV	-21.7	-26.3	-	-20.3	-33.7	-26.3	-22.0	+6.0	-10.0	-12.0	
1985 I	-19.3	-26.7	-	-17.3	-34.7	-32.0	-21.3	+2.3	-5.0	-9.7	
II	-15.0	-24.7	-	-13.3	-30.3	-28.3	-18.7	+1.0	-2.7	-0.3	
III	-16.7	-24.0	-	-12.3	-29.7	-14.7	-22.7	+4.0	-4.3	-6.0	
1984 aug	-22.0	-19.0	-	-21.0	-35.0	-43.0	-22.0	+4.0	-8.0	-12.0	
sep	-25.0	-24.0	-	-22.0	-37.0	-45.0	-33.0	+2.0	-7.0	-12.0	
oct	-23.0	-27.0	-	-20.0	-32.0	-24.0	-27.0	+5.0	-11.0	-16.0	
nov	-21.0	-26.0	-	-20.0	-33.0	-36.0	-19.0	+6.0	-11.0	-12.0	
dec	-21.0	-26.0	-	-21.0	-36.0	-19.0	-20.0	+7.0	-8.0	-8.0	
1985 jan	-22.0	-25.0	-	-20.0	-38.0	-21.0	-24.0	+6.0	-9.0	-17.0	
feb	-19.0	-26.0	-	-17.0	-34.0	-41.0	-20.0	+1.0	-3.0	-8.0	
mar	-17.0	-29.0	-	-15.0	-32.0	-34.0	-20.0	-3.0	-4.0	-4.0	
apr	-16.0	-22.0	-	-14.0	-31.0	-28.0	-19.0	+1.0	-5.0	-5.0	
mai	-14.0	-26.0	-	-13.0	-31.0	-27.0	-17.0	-	-4.0	+2.0	
jun	-15.0	-26.0	-	-13.0	-29.0	-30.0	-20.0	+2.0	-4.0	+2.0	
jul	-15.0	-24.0	-	-12.0	-28.0	-20.0	-19.0	-2.0	-4.0	-5.0	
aug	-17.0	-25.0	-	-12.0	-30.0	-10.0	-22.0	+7.0	-1.0	-7.0	
sep	-18.0	-23.0	-	-13.0	-31.0	-14.0	-27.0	+7.0	-8.0	-6.0	
oct	-17.0	-22.0	-	-13.0	-24.0	-21.0	-21.0	-	-11.0	-14.0	
054 - LAGERBESTAENDE AN FERTIGERZEUGNISSEN GESAMTE INDUSTRIE - NACE 2-4			STOCKS OF FINISHED PRODUCTS ALL INDUSTRY - NACE 2-4						STOCKS DE PRODUITS FINIS ENSEMBLE DE L'INDUSTRIE - NACE 2-4		
% SALDO					% BALANCE					% SOLDE	
1981	+25.9	+10.3	-	+24.5	+30.7	+14.8	+26.4	+27.9	+31.0	+25.2	
1982	+22.6	+8.3	-	+25.8	+16.3	+16.7	+25.6	+17.4	+31.7	+24.4	
1983	+16.3	+8.8	-	+16.7	+18.2	+6.6	+22.7	+19.5	+16.2	+12.4	
1984	+12.6	+10.0	-	+8.1	+19.4	+6.2	+16.2	+0.7	+9.6	+10.3	
1984 III	+12.7	+6.0	-	+7.3	+21.0	+8.0	+16.3	+0.3	+8.7	+9.7	
IV	+12.3	+6.7	-	+7.3	+19.0	+8.7	+16.3	-0.3	+9.7	+10.7	
1985 I	+12.7	+10.7	-	+7.7	+19.3	+5.0	+15.0	+4.3	+3.7	+13.7	
II	+12.0	+16.0	-	+7.0	+20.3	+13.0	+16.3	+6.0	+2.7	+10.0	
III	+12.0	+7.3	-	+6.7	+16.7	+3.7	+16.3	-1.7	+3.3	+15.3	
1984 aug	+13.0	+4.0	-	+5.0	+21.0	+17.0	+18.0	+1.0	+9.0	+12.0	
sep	+13.0	+8.0	-	+9.0	+18.0	+6.0	+16.0	-	+9.0	+10.0	
oct	+12.0	+7.0	-	+7.0	+20.0	+10.0	+17.0	-2.0	+11.0	+10.0	
nov	+12.0	+8.0	-	+8.0	+18.0	+8.0	+15.0	-1.0	+10.0	+11.0	
dec	+13.0	+5.0	-	+7.0	+19.0	+8.0	+17.0	+2.0	+8.0	+11.0	
1985 jan	+14.0	+10.0	-	+10.0	+21.0	+7.0	+15.0	+4.0	+4.0	+16.0	
feb	+12.0	+7.0	-	+6.0	+16.0	+4.0	+17.0	+5.0	+3.0	+12.0	
mar	+12.0	+15.0	-	+7.0	+21.0	+4.0	+13.0	+4.0	+4.0	+13.0	
apr	+12.0	+14.0	-	+8.0	+19.0	+10.0	+17.0	+5.0	+3.0	+8.0	
mai	+13.0	+17.0	-	+7.0	+22.0	+7.0	+17.0	+8.0	+4.0	+12.0	
jun	+11.0	+17.0	-	+6.0	+20.0	+22.0	+15.0	+5.0	+1.0	+10.0	
jul	+13.0	+11.0	-	+9.0	+19.0	+10.0	+16.0	+5.0	+3.0	+14.0	
aug	+12.0	+7.0	-	+7.0	+17.0	+1.0	+13.0	-8.0	+4.0	+17.0	
sep	+11.0	+4.0	-	+4.0	+14.0	-	+20.0	-2.0	+3.0	+15.0	
oct	+10.0	+5.0	-	+3.0	+17.0	-3.0	+13.0	-3.0	+3.0	+14.0	

MEINUNGSUMFRAGE: INDUSTRIE

OPINIONS IN INDUSTRY

OPINIONS DANS L'INDUSTRIE

	EUR10	BELGIQUE BELGIË	DANMARK	BR DEUTSCHLAND	ΕΛΛΑΔΑ	FRANCE	IRELAND	ITALIA	LUXEMBOURG	NEDERLAND	UNITED KINGDOM
055 - PRODUKTIONSAUSSICHTEN GRUNDSTOFFE UND PRODUKTIONSGUETER			PRODUCTION EXPECTATIONS INTERMEDIATE GOODS						PERSPECTIVES DE PRODUCTION BIENS INTERMEDIAIRES		
% SALDO			% BALANCE						% SOLDE		
1981	-13.0	-20.3	-	-17.8	-	-14.9	-2.7	-12.5	-40.0	-2.9	-2.7
1982	-15.1	-25.2	-	-20.6	-	-15.2	-13.8	-16.2	-52.0	-3.6	-4.8
1983	-1.2	-13.6	-	+2.9	-	-10.7	-12.3	-13.7	-4.5	+3.8	+13.8
1984	+6.3	-1.0	-	+4.3	-	-3.1	+2.3	+6.8	-9.1	+5.6	+16.5
1984 III	+2.7	-	-	+2.3	-	-7.0	+2.3	+3.0	+2.0	+2.3	+10.3
IV	-1.7	-7.0	-	-6.3	-	-8.7	+0.3	-1.3	-1.0	-8.7	+9.7
1985 I	+8.3	-8.7	-	+6.3	-	-3.3	+10.3	+12.0	+1.7	+17.0	+17.7
II	+6.3	-10.0	-	+4.0	-	+2.0	+1.7	+3.0	+1.3	+4.7	+18.0
III	+2.7	-9.7	-	-	-	-1.7	-1.7	+1.0	+3.7	-2.3	+12.0
1984 aug	+3.0	-	-	+4.0	-	-7.0	-12.0	+1.0	+1.0	-3.0	+15.0
sep	+5.0	+2.0	-	-	-	-7.0	+6.0	+17.0	+4.0	+10.0	+7.0
oct	+1.0	+6.0	-	-1.0	-	-4.0	+4.0	+1.0	-1.0	-12.0	+4.0
nov	-2.0	-12.0	-	-9.0	-	-3.0	-	-2.0	-	-9.0	+10.0
dec	-4.0	-15.0	-	-9.0	-	-19.0	-3.0	-3.0	-2.0	-5.0	+15.0
1985 jan	+6.0	+2.0	-	+3.0	-	-3.0	+7.0	+11.0	-	+9.0	+10.0
feb	+8.0	-13.0	-	+7.0	-	-7.0	+12.0	+11.0	+2.0	+25.0	+17.0
mar	+11.0	-15.0	-	+9.0	-	+9.0	+12.0	+14.0	+3.0	+17.0	+26.0
apr	+10.0	-6.0	-	+7.0	-	+9.0	+6.0	+10.0	+2.0	+1.0	+18.0
mai	+5.0	-18.0	-	+6.0	-	-2.0	+2.0	+3.0	+2.0	+6.0	+16.0
jun	+4.0	-6.0	-	-1.0	-	-1.0	-3.0	-4.0	-	+7.0	+20.0
jul	-2.0	-16.0	-	-2.0	-	-4.0	-5.0	-11.0	-1.0	-1.0	+7.0
aug	+3.0	-7.0	-	-1.0	-	-2.0	-8.0	-1.0	+5.0	-2.0	+18.0
sep	+7.0	-6.0	-	+3.0	-	+1.0	+8.0	+15.0	+7.0	-4.0	+11.0
oct	+4.0	-6.0	-	-2.0	-	-2.0	+3.0	+6.0	+3.0	-4.0	+13.0
056 - AUFTRAGSBESTAND GRUNDSTOFFE UND PRODUKTIONSGUETER			ORDER BOOKS INTERMEDIATE GOODS						CARNET DE COMMANDES BIENS INTERMEDIAIRES		
% SALDO			% BALANCE						% SOLDE		
1981	-55.1	-44.2	-	-47.7	-	-59.7	-36.7	-44.7	-70.2	-41.8	-73.0
1982	-56.2	-39.7	-	-55.8	-	-54.7	-54.2	-56.6	-70.8	-46.2	-64.7
1983	-43.0	-27.0	-	-43.7	-	-44.8	-51.6	-52.4	-53.0	-32.1	-38.4
1984	-17.2	-15.2	-	-16.7	-	-24.3	-38.1	-21.5	+8.0	-8.4	-9.2
1984 III	-17.0	-14.0	-	-18.0	-	-28.7	-52.3	-19.0	+4.7	-5.3	-5.3
IV	-17.7	-28.7	-	-17.0	-	-22.0	-28.0	-21.3	+4.3	-9.0	-11.0
1985 I	-17.3	-28.3	-	-16.0	-	-24.0	-33.0	-25.3	+1.0	-1.3	-8.3
II	-14.0	-26.7	-	-10.3	-	-21.7	-27.0	-21.3	+0.7	+2.7	-3.7
III	-18.3	-26.7	-	-12.3	-	-24.7	-24.3	-25.3	+4.7	-3.7	-13.7
1984 aug	-17.0	-11.0	-	-16.0	-	-29.0	-63.0	-20.0	+3.0	-8.0	-5.0
sep	-20.0	-22.0	-	-20.0	-	-31.0	-57.0	-23.0	+1.0	-6.0	-10.0
oct	-18.0	-31.0	-	-18.0	-	-20.0	-15.0	-20.0	+2.0	-10.0	-15.0
nov	-17.0	-26.0	-	-16.0	-	-20.0	-43.0	-20.0	+4.0	-10.0	-11.0
dec	-18.0	-29.0	-	-17.0	-	-26.0	-26.0	-24.0	+7.0	-7.0	-7.0
1985 jan	-20.0	-26.0	-	-19.0	-	-30.0	-30.0	-24.0	+5.0	-9.0	-14.0
feb	-16.0	-28.0	-	-16.0	-	-23.0	-35.0	-23.0	+1.0	+2.0	-6.0
mar	-16.0	-31.0	-	-13.0	-	-19.0	-34.0	-29.0	-3.0	+3.0	-5.0
apr	-15.0	-23.0	-	-10.0	-	-22.0	-30.0	-20.0	-1.0	+9.0	-11.0
mai	-13.0	-28.0	-	-10.0	-	-21.0	-30.0	-20.0	-	+1.0	-
jun	-14.0	-29.0	-	-11.0	-	-22.0	-21.0	-24.0	+3.0	-2.0	-
jul	-17.0	-26.0	-	-11.0	-	-21.0	-25.0	-23.0	-2.0	-3.0	-15.0
aug	-18.0	-26.0	-	-13.0	-	-25.0	-20.0	-25.0	+9.0	+2.0	-13.0
sep	-20.0	-28.0	-	-13.0	-	-28.0	-28.0	-28.0	+7.0	-10.0	-13.0
oct	-18.0	-29.0	-	-13.0	-	-13.0	-34.0	-22.0	-1.0	-12.0	-25.0
057 - LAGERBESTAENDE AN FERTIGERZEUGNISSEN GRUNDSTOFFE UND PRODUKTIONSGUETER			STOCKS OF FINISHED PRODUCTS INTERMEDIATE GOODS						STOCKS DE PRODUITS FINIS BIENS INTERMEDIAIRES		
% SALDO			% BALANCE						% SOLDE		
1981	+22.0	+1.3	-	+23.5	-	+25.1	+19.5	+19.2	+30.7	+14.4	+24.5
1982	+23.0	+6.3	-	+25.6	-	+19.6	+20.0	+20.9	+19.7	+22.0	+28.0
1983	+13.8	+5.7	-	+15.5	-	+11.8	+4.1	+19.3	+22.6	+14.4	+11.7
1984	+8.8	+0.7	-	+6.9	-	+11.7	+2.3	+11.2	+1.2	+7.8	+7.8
1984 III	+9.3	-0.7	-	+10.3	-	+16.0	+2.3	+8.0	-	+8.0	+6.7
IV	+9.3	+4.7	-	+7.0	-	+9.3	-0.3	+13.3	-	+11.3	+10.0
1985 I	+8.7	+4.3	-	+6.7	-	+6.7	-0.3	+11.7	+3.3	+2.3	+12.0
II	+7.3	+7.7	-	+5.7	-	+5.3	+3.3	+13.0	+4.7	+0.3	+5.7
III	+7.3	+5.0	-	+7.7	-	+3.0	+6.3	+9.7	-2.0	+0.3	+10.7
1984 aug	+10.0	-3.0	-	+9.0	-	+16.0	+10.0	+11.0	-	+10.0	+8.0
sep	+9.0	+2.0	-	+11.0	-	+14.0	-2.0	+7.0	-	+9.0	+8.0
oct	+9.0	+5.0	-	+8.0	-	+11.0	-4.0	+13.0	-2.0	+12.0	+9.0
nov	+9.0	+5.0	-	+7.0	-	+8.0	-	+12.0	+1.0	+12.0	+11.0
dec	+10.0	+4.0	-	+6.0	-	+9.0	+3.0	+15.0	+1.0	+10.0	+10.0
1985 jan	+10.0	+6.0	-	+9.0	-	+11.0	-	+11.0	+2.0	+4.0	+13.0
feb	+6.0	-	-	+6.0	-	-2.0	-	+14.0	+7.0	+1.0	+10.0
mar	+10.0	+7.0	-	+5.0	-	+11.0	-1.0	+10.0	+1.0	+2.0	+13.0
apr	+9.0	+6.0	-	+7.0	-	+8.0	+4.0	+14.0	+3.0	+1.0	+9.0
mai	+7.0	+12.0	-	+5.0	-	+4.0	-2.0	+12.0	+7.0	+2.0	+5.0
jun	+6.0	+5.0	-	+5.0	-	+4.0	+8.0	+13.0	+4.0	-2.0	+3.0
jul	+8.0	+4.0	-	+8.0	-	+5.0	+7.0	+12.0	+4.0	-2.0	+12.0
aug	+5.0	+6.0	-	+7.0	-	+3.0	+7.0	-	-10.0	+2.0	+8.0
sep	+9.0	+5.0	-	+8.0	-	+1.0	+5.0	+17.0	-	+1.0	+12.0
oct	+10.0	+5.0	-	+8.0	-	+8.0	+10.0	+9.0	-6.0	+2.0	+18.0

MEINUNGSUMFRAGE: INDUSTRIE

OPINIONS IN INDUSTRY

OPINIONS DANS L'INDUSTRIE

	EUR10	BELGIQUE BELGIË	DANMARK	BR DEUTSCHLAND	ΕΛΛΑΔΑ	FRANCE	IRELAND	ITALIA	LUXEMBOURG	NEDERLAND	UNITED KINGDOM
058 - PRODUKTIONSAUSSICHTEN INVESTITIONSGUETER			PRODUCTION EXPECTATIONS INVESTMENT GOODS						PERSPECTIVES DE PRODUCTION BIENS D'INVESTISSEMENT		
% SALDO			% BALANCE						% SOLDE		
1981	-8.4	-29.4	-	-10.0	-5.2	-5.7	-9.6	-35.5	-7.1	-5.6	
1982	-12.9	-24.2	-	-19.7	-8.2	+21.7	-12.4	-11.0	-9.0	-5.2	
1983	-7.6	-24.1	-	-11.9	-16.3	+7.4	-10.6	-19.2	-5.0	+13.2	
1984	+5.0	-6.8	-	+3.0	-16.1	+9.6	+5.0	-4.2	+7.8	+25.1	
1984 III	+7.7	-0.3	-	+8.7	-13.3	+4.3	+6.7	-2.7	+14.0	+22.7	
IV	+6.0	-8.0	-	+7.7	-15.7	-3.0	+6.0	-9.3	+8.7	+23.0	
1985 I	+15.0	+1.0	-	+16.0	-4.3	+4.3	+17.7	-7.3	+11.0	+28.0	
II	+12.0	-6.3	-	+13.3	+0.7	+8.7	+15.7	-3.3	+2.0	+20.7	
III	+8.0	-2.7	-	+10.3	-11.0	+27.0	+9.7	+10.7	+4.3	+18.3	
1984 aug	+9.0	+2.0	-	+13.0	-13.0	-6.0	+11.0	-5.0	+16.0	+20.0	
sep	+10.0	-3.0	-	+14.0	-12.0	-3.0	+12.0	+5.0	+21.0	+19.0	
oct	+7.0	-8.0	-	+8.0	-14.0	+19.0	+7.0	+2.0	+14.0	+21.0	
nov	+5.0	-10.0	-	+8.0	-17.0	-24.0	+3.0	-9.0	+7.0	+24.0	
dec	+6.0	-6.0	-	+7.0	-16.0	-4.0	+8.0	-21.0	+5.0	+24.0	
1985 jan	+8.0	-2.0	-	+9.0	-9.0	-19.0	-2.0	-18.0	+1.0	+31.0	
feb	+18.0	+5.0	-	+18.0	+20.0	+20.0	+26.0	-3.0	+19.0	+26.0	
mar	+19.0	-	-	+21.0	-4.0	+12.0	+29.0	-1.0	+13.0	+27.0	
apr	+15.0	-4.0	-	+15.0	+2.0	-	+15.0	-7.0	+3.0	+31.0	
mai	+9.0	-3.0	-	+13.0	-	+45.0	+9.0	-7.0	+2.0	+13.0	
jun	+12.0	-12.0	-	+12.0	-	-19.0	+23.0	+4.0	+1.0	+18.0	
jul	+6.0	-1.0	-	+10.0	-10.0	+16.0	+3.0	+18.0	+3.0	+15.0	
aug	+7.0	-6.0	-	+10.0	-11.0	+32.0	+9.0	-	+1.0	+16.0	
sep	+11.0	-1.0	-	+11.0	-12.0	+33.0	+17.0	+14.0	+9.0	+24.0	
oct	+7.0	-3.0	-	+9.0	-12.0	+22.0	+7.0	-9.0	+2.0	+20.0	
059 - AUFTRAGSBESTAND INVESTITIONSGUETER			ORDER BOOKS INVESTMENT GOODS						CARNET DE COMMANDES BIENS D'INVESTISSEMENT		
% SALDO			% BALANCE						% SOLDE		
1981	-43.2	-46.7	-	-37.1	-31.2	-19.1	-51.3	-39.3	-30.9	-65.9	
1982	-45.7	-51.6	-	-50.2	-29.1	-6.2	-50.2	-34.2	-34.2	-54.7	
1983	-47.2	-53.6	-	-51.8	-41.5	-25.3	-54.2	-36.7	-43.7	-41.4	
1984	-32.3	-41.3	-	-34.9	-41.9	-3.2	-41.7	+4.2	-21.5	-17.7	
1984 III	-30.7	-35.7	-	-31.0	-39.7	+1.3	-45.3	+4.3	-14.0	-18.7	
IV	-27.7	-38.0	-	-27.0	-42.0	-4.0	-31.3	+12.7	-16.3	-16.7	
1985 I	-23.3	-39.0	-	-21.0	-40.0	-26.0	-20.0	+9.7	-13.3	-15.0	
II	-15.0	-34.7	-	-11.0	-36.3	-33.0	-18.7	+2.3	-13.3	-0.7	
III	-16.0	-31.3	-	-8.0	-34.0	-5.3	-26.0	-9.3	-9.7	-8.7	
1984 aug	-28.0	-32.0	-	-27.0	-40.0	+20.0	-40.0	-14.0	-14.0	-17.0	
sep	-30.0	-33.0	-	-31.0	-40.0	-12.0	-43.0	+10.0	-13.0	-14.0	
oct	-29.0	-38.0	-	-28.0	-41.0	-8.0	-40.0	+31.0	-16.0	-21.0	
nov	-30.0	-39.0	-	-29.0	-43.0	-23.0	-35.0	+7.0	-17.0	-17.0	
dec	-24.0	-37.0	-	-24.0	-42.0	+19.0	-19.0	-16.0	-16.0	-12.0	
1985 jan	-27.0	-35.0	-	-27.0	-40.0	-7.0	-32.0	+4.0	-13.0	-19.0	
feb	-23.0	-39.0	-	-19.0	-39.0	-28.0	-19.0	+17.0	-15.0	-15.0	
mar	-20.0	-43.0	-	-17.0	-41.0	-43.0	-9.0	+8.0	-12.0	-11.0	
apr	-16.0	-32.0	-	-12.0	-38.0	-35.0	-23.0	+17.0	-16.0	-	
mai	-14.0	-36.0	-	-12.0	-35.0	-13.0	-15.0	-3.0	-14.0	+2.0	
jun	-15.0	-36.0	-	-9.0	-36.0	-51.0	-18.0	-7.0	-10.0	-4.0	
jul	-14.0	-31.0	-	-8.0	-38.0	-22.0	-18.0	-10.0	-10.0	-1.0	
aug	-16.0	-32.0	-	-7.0	-34.0	+6.0	-27.0	-12.0	-10.0	-12.0	
sep	-18.0	-31.0	-	-9.0	-30.0	-	-33.0	-6.0	-9.0	-13.0	
oct	-18.0	-25.0	-	-10.0	-33.0	-10.0	-28.0	-7.0	-14.0	-13.0	
060 - LAGERBESTAENDE AN FERTIGERZEUGNISSEN INVESTITIONSGUETER			STOCKS OF FINISHED PRODUCTS INVESTMENT GOODS						STOCKS DE PRODUITS FINIS BIENS D'INVESTISSEMENT		
% SALDO			% BALANCE						% SOLDE		
1981	+28.0	+22.1	-	+24.1	+36.1	+11.5	+23.8	+37.7	+46.0	+27.4	
1982	+22.5	+15.3	-	+21.4	+25.1	-8.2	+27.3	+19.7	+42.5	+15.8	
1983	+22.4	+17.4	-	+21.7	+31.3	-0.8	+21.2	+16.1	+24.7	+14.6	
1984	+16.4	+14.8	-	+13.4	+25.1	-2.2	+18.1	+8.6	+15.4	+13.7	
1984 III	+15.3	+18.0	-	+11.7	+23.3	+3.0	+19.7	+3.0	+13.3	+12.7	
IV	+14.0	+9.0	-	+8.7	+23.0	+10.7	+14.7	+8.3	+10.0	+15.0	
1985 I	+13.0	+11.0	-	+8.0	+24.0	+16.7	+12.3	+27.7	+6.0	+13.7	
II	+13.3	+5.7	-	+3.7	+30.7	+33.3	+14.0	+31.3	+6.3	+15.3	
III	+14.0	+0.3	-	+4.3	+22.0	-1.0	+13.3	+12.3	+7.7	+26.0	
1984 aug	+14.0	+21.0	-	+9.0	+23.0	+10.0	+23.0	-12.0	+13.0	+9.0	
sep	+17.0	+14.0	-	+14.0	+24.0	+7.0	+18.0	+1.0	+13.0	+15.0	
oct	+14.0	+8.0	-	+9.0	+27.0	+4.0	+13.0	+1.0	+13.0	+16.0	
nov	+13.0	+7.0	-	+9.0	+18.0	+23.0	+11.0	+4.0	+9.0	+14.0	
dec	+15.0	+12.0	-	+8.0	+24.0	+5.0	+20.0	+20.0	+8.0	+15.0	
1985 jan	+14.0	+15.0	-	+8.0	+27.0	+16.0	+16.0	+20.0	+7.0	+16.0	
feb	+13.0	+10.0	-	+8.0	+24.0	+22.0	+10.0	+19.0	+4.0	+12.0	
mar	+12.0	+8.0	-	+8.0	+21.0	+12.0	+11.0	+44.0	+7.0	+13.0	
apr	+11.0	+4.0	-	+2.0	+26.0	+33.0	+20.0	+30.0	+7.0	+8.0	
mai	+15.0	+4.0	-	+4.0	+33.0	+23.0	+14.0	+32.0	+6.0	+20.0	
jun	+14.0	+9.0	-	+5.0	+33.0	+44.0	+8.0	+32.0	+6.0	+18.0	
jul	+16.0	+4.0	-	+5.0	+27.0	+17.0	+14.0	+8.0	+8.0	+28.0	
aug	+15.0	-1.0	-	+5.0	+22.0	-10.0	+14.0	+8.0	+9.0	+28.0	
sep	+11.0	-2.0	-	+3.0	+17.0	-10.0	+12.0	+21.0	+6.0	+22.0	
oct	+11.0	-	-	+2.0	+24.0	-21.0	+10.0	+9.0	+6.0	+16.0	

MEINUNGSUMFRAGE: INDUSTRIE

OPINIONS IN INDUSTRY

OPINIONS DANS L'INDUSTRIE

	EUR10	BELGIQUE BELGIË	DANMARK	BR DEUTSCHLAND	ΕΛΛΑΔΑ	FRANCE	IRELAND	ITALIA	LUXEMBOURG	NEDERLAND	UNITED KINGDOM
061 - PRODUKTIONSAUSSICHTEN VERBRAUCHSGUETER			PRODUCTION EXPECTATIONS CONSUMPTION GOODS						PERSPECTIVES DE PRODUCTION BIENS DE CONSOMMATION		
% SALDO			% BALANCE						% SOLDE		
1981	-11,1	-25,9	-	-14,8	-4,6	-7,6	-16,2	+19,5	-3,7	-4,2	
1982	-6,9	-12,4	-	-19,3	+9,3	+0,1	-13,7	+14,7	-3,8	+0,5	
1983	-1,5	-12,2	-	-4,3	-12,7	+13,7	-8,6	-0,4	+0,4	+22,8	
1984	+4,7	-6,0	-	+3,6	-11,0	+5,5	+11,8	+17,8	+4,3	+18,8	
1984 III	+5,7	-9,0	-	+10,3	-9,7	+0,3	+8,7	+22,0	+6,0	+15,0	
IV	+2,7	-6,7	-	-0,7	-7,3	+2,7	+7,0	+21,0	+3,7	+15,3	
1985 I	+7,7	+3,3	-	-4,0	-1,0	-1,7	+21,3	+40,0	+3,3	+23,7	
II	+6,0	-14,3	-	+2,0	-3,0	+9,0	+9,0	+20,3	+2,3	+26,3	
III	+3,3	+0,7	-	+0,7	-5,0	-5,0	+5,7	+26,3	+9,0	+14,7	
1984 aug	+4,0	-3,0	-	+8,0	-10,0	+2,0	+4,0	+25,0	+1,0	+13,0	
sep	+16,0	-13,0	-	+21,0	-1,0	+30,0	+28,0	+31,0	+15,0	+16,0	
oct	+7,0	-9,0	-	+3,0	-3,0	+8,0	+12,0	+50,0	+9,0	+17,0	
nov	+2,0	-	-	-2,0	-11,0	-1,0	+10,0	+16,0	+4,0	+12,0	
dec	-1,0	-11,0	-	-3,0	-8,0	+1,0	-1,0	-3,0	-2,0	+17,0	
1985 jan	+6,0	+8,0	-	-7,0	-2,0	+3,0	+19,0	+23,0	-5,0	+21,0	
feb	+8,0	-2,0	-	+2,0	-6,0	-11,0	+23,0	+46,0	+6,0	+22,0	
mar	+9,0	+4,0	-	-7,0	+5,0	+3,0	+22,0	+51,0	+9,0	+28,0	
apr	+5,0	-11,0	-	-	-5,0	+12,0	+4,0	+27,0	+4,0	+28,0	
mai	+7,0	-22,0	-	-1,0	-2,0	-	+20,0	+20,0	-1,0	+27,0	
jun	+6,0	-10,0	-	+7,0	-2,0	+15,0	+3,0	+14,0	+4,0	+24,0	
jul	+1,0	-5,0	-	-4,0	-9,0	-14,0	+5,0	+23,0	+1,0	+19,0	
aug	+2,0	-4,0	-	+2,0	-5,0	-21,0	+1,0	+23,0	+11,0	+12,0	
sep	+7,0	+11,0	-	+4,0	-1,0	+20,0	+11,0	+33,0	+15,0	+13,0	
oct	+10,0	+3,0	-	+2,0	+6,0	+23,0	+18,0	+43,0	+1,0	+20,0	
062 - AUFTRAGSBESTAND VERBRAUCHSGUETER			ORDER BOOKS CONSUMPTION GOODS						CARNET DE COMMANDES BIENS DE CONSOMMATION		
% SALDO			% BALANCE						% SOLDE		
1981	-41,2	-44,0	-	-39,2	-33,2	-26,8	-42,9	+40,2	-26,2	-56,2	
1982	-32,6	-32,2	-	-44,5	-1,6	-27,2	-43,3	+21,7	-28,2	-42,5	
1983	-29,9	-26,4	-	-32,5	-27,6	-40,3	-50,9	+6,3	-18,9	-18,0	
1984	-24,3	-25,2	-	-25,8	-40,4	-23,5	-23,1	+6,8	-5,4	-4,8	
1984 III	-24,7	-23,3	-	-27,7	-40,0	-31,7	-23,3	+7,3	-2,7	-4,3	
IV	-22,3	-19,3	-	-25,3	-42,0	-9,7	-13,7	+10,0	-4,0	-7,3	
1985 I	-23,7	-21,7	-	-26,3	-43,3	-6,0	-18,0	+0,7	-1,3	-8,0	
II	-20,0	-22,0	-	-24,7	-36,3	-7,3	-15,0	-2,7	+1,7	+1,0	
III	-17,7	-21,0	-	-22,0	-31,7	-12,0	-15,7	+17,0	+1,7	+2,7	
1984 aug	-23,0	-16,0	-	-27,0	-40,0	-41,0	-17,0	+27,0	-2,0	-9,0	
sep	-27,0	-27,0	-	-24,0	-41,0	-36,0	-37,0	+5,0	-2,0	-1,0	
oct	-25,0	-18,0	-	-23,0	-40,0	-20,0	-24,0	+10,0	-6,0	-14,0	
nov	-20,0	-18,0	-	-24,0	-42,0	-20,0	-6,0	+7,0	-6,0	-7,0	
dec	-22,0	-22,0	-	-29,0	-44,0	+11,0	-11,0	+13,0	-	-1,0	
1985 jan	-25,0	-22,0	-	-26,0	-46,0	-8,0	-18,0	+10,0	-3,0	-14,0	
feb	-24,0	-21,0	-	-27,0	-43,0	-3,0	-19,0	-16,0	-2,0	-8,0	
mar	-22,0	-22,0	-	-26,0	-41,0	-7,0	-17,0	+8,0	+1,0	-2,0	
apr	-21,0	-19,0	-	-28,0	-37,0	-6,0	-14,0	-2,0	+3,0	-5,0	
mai	-21,0	-22,0	-	-22,0	-42,0	-14,0	-16,0	-	-	+2,0	
jun	-18,0	-25,0	-	-24,0	-30,0	-2,0	-15,0	-6,0	+2,0	+6,0	
jul	-19,0	-24,0	-	-27,0	-26,0	-7,0	-18,0	+17,0	+1,0	-1,0	
aug	-16,0	-22,0	-	-19,0	-32,0	-17,0	-11,0	+14,0	+4,0	+2,0	
sep	-18,0	-17,0	-	-20,0	-37,0	-12,0	-18,0	+20,0	-	+7,0	
oct	-16,0	-13,0	-	-21,0	-28,0	-12,0	-7,0	+19,0	-2,0	-5,0	
063 - LAGERBESTAENDE AN FERTIGERZEUGNISSEN VERBRAUCHSGUETER			STOCKS OF FINISHED PRODUCTS CONSUMPTION GOODS						STOCKS DE PRODUITS FINIS BIENS DE CONSOMMATION		
% SALDO			% BALANCE						% SOLDE		
1981	+29,7	+17,6	-	+31,5	+36,0	+2,9	+34,2	-28,5	+37,1	+20,7	
1982	+22,3	+11,3	-	+33,6	+6,0	+7,8	+27,8	-27,8	+33,3	+21,5	
1983	+18,0	+8,7	-	+20,9	+21,0	+18,9	+26,8	-31,4	+9,8	+8,8	
1984	+17,2	+16,3	-	+10,2	+27,3	+19,7	+23,8	-15,3	+5,9	+8,8	
1984 III	+15,3	+5,3	-	+1,0	+28,0	+24,0	+25,7	-0,7	+5,0	+10,0	
IV	+17,7	+5,7	-	+11,0	+31,0	+17,7	+24,3	-15,7	+5,3	+6,7	
1985 I	+20,0	+14,0	-	+14,7	+34,3	+3,0	+22,7	+0,3	+3,3	+10,7	
II	+19,7	+27,3	-	+14,7	+35,0	+5,3	+22,7	+6,0	+3,7	+7,7	
III	+18,7	+19,0	-	+11,0	+30,3	+9,7	+25,7	-15,3	+2,3	+11,0	
1984 aug	+16,0	-	-	-	+28,0	+37,0	+26,0	+22,0	+4,0	+15,0	
sep	+13,0	+8,0	-	+1,0	+22,0	+28,0	+22,0	-17,0	+5,0	+6,0	
oct	+16,0	+4,0	-	+9,0	+29,0	+36,0	+25,0	-13,0	+5,0	+6,0	
nov	+19,0	+10,0	-	+15,0	+33,0	+7,0	+24,0	-17,0	+6,0	+7,0	
dec	+18,0	+3,0	-	+9,0	+31,0	+10,0	+24,0	-17,0	+5,0	+7,0	
1985 jan	+19,0	+9,0	-	+17,0	+32,0	+3,0	+19,0	+18,0	+3,0	+14,0	
feb	+20,0	+9,0	-	+12,0	+36,0	+2,0	+25,0	-35,0	+4,0	+8,0	
mar	+21,0	+24,0	-	+15,0	+35,0	+4,0	+24,0	+18,0	+3,0	+10,0	
apr	+17,0	+24,0	-	+16,0	+29,0	+3,0	+17,0	+18,0	+3,0	+7,0	
mai	+21,0	+31,0	-	+13,0	+42,0	+5,0	+24,0	-	+5,0	+9,0	
jun	+21,0	+27,0	-	+15,0	+34,0	+8,0	+27,0	-	+5,0	+7,0	
jul	+20,0	+24,0	-	+18,0	+32,0	+7,0	+27,0	-	+2,0	+5,0	
aug	+20,0	+21,0	-	+13,0	+30,0	+13,0	+24,0	-	+2,0	+14,0	
sep	+16,0	+12,0	-	+2,0	+29,0	+9,0	+26,0	-46,0	+3,0	+14,0	
oct	+12,0	+13,0	-	-2,0	+26,0	+2,0	+20,0	+18,0	-	+10,0	

INDUSTRIEERZEUGNISSE

INDUSTRIAL PRODUCTS

PRODUITS INDUSTRIELS

	EUR10	BELGIQUE BELGIÉ	DANMARK	BR DEUTSCHLAND	ΕΛΛΑΔΑ	FRANCE	IRELAND	ITALIA	LUXEMBOURG	NETERLAND	UNITED KINGDOM	
067 - ROHOEL VERARBEITUNG IN RAFFINERIEEN		CRUDE OIL TREATED IN REFINERIES							PETROLE BRUT TRAITE DANS LES RAFFINERIES			
1000 T												
1980	512 703	33 523	6 649	110 772	14 268	113 919	2 028	96 519	-	50 637	84 388	
1980 = 100												
1981	88,7	87,3	93,7	87,0	111,7	85,4	36,2	95,9	-	80,4	89,9	
1982	82,4	74,3	90,7	82,8	105,9	72,7	24,5	90,7	-	78,2	87,7	
1983	79,2	68,9	104,5	77,6	0,1	66,7	58,5	83,7	-	0,1	88,3	
1984	80,0	69,2	110,4	78,1	88,9	67,3	61,1	80,6	-	94,6	91,2	
1984 II	77,7	72,8	101,8	77,5	87,4	61,4	60,6	77,3	-	92,1	90,3	
III	78,1	67,9	115,0	76,8	92,8	60,6	59,0	80,7	-	91,1	91,7	
IV	79,3	62,4	109,2	77,4	91,0	68,5	59,4	75,4	-	94,6	94,5	
1985 I	79,3	57,3	111,7	76,8	90,3	71,0	60,2	76,8	-	94,0	92,5	
II	71,5	46,2	79,1	75,4	64,7	61,6	57,6	70,9	-	69,5	92,3	
1984 jun	77,7	68,6	114,1	77,7	93,1	59,8	81,1	76,8	-	96,8	89,4	
jul	80,0	66,3	114,2	80,8	90,9	61,6	74,0	86,1	-	91,3	91,3	
aug	77,4	67,3	113,7	76,7	90,1	60,2	76,9	82,0	-	86,0	89,8	
sep	76,9	70,2	117,1	72,9	97,5	60,0	26,0	74,0	-	95,9	94,0	
oct	78,7	58,3	113,2	75,9	97,1	68,6	38,5	74,5	-	88,4	97,9	
nov	78,5	66,0	99,4	77,7	87,0	63,7	74,6	77,5	-	96,9	91,2	
dec	80,7	62,8	115,1	78,4	88,8	73,1	65,1	74,2	-	98,5	94,4	
1985 jan	80,0	65,8	103,8	80,2	89,1	71,8	62,1	73,3	-	91,0	94,3	
feb	77,1	59,6	119,5	72,7	83,0	71,6	56,8	74,6	-	92,5	86,9	
mar	80,8	46,4	111,9	77,5	98,9	69,7	61,5	82,5	-	98,3	96,4	
apr	71,4	32,3	70,4	73,2	71,7	64,6	47,3	76,3	-	65,3	92,2	
mai	72,7	46,9	93,8	76,9	61,0	66,2	62,1	71,4	-	69,2	90,3	
jun	70,3	59,5	73,1	76,0	61,6	54,0	63,3	65,0	-	73,8	94,4	
jul		64,6	113,2	80,6	96,4	65,1	71,0	78,7	-		92,9	
aug			126,2	79,5	92,9	66,6	74,6	76,6	-		95,3	
068 - MOTORENBENZIN VERBRAUCH		MOTOR SPIRIT CONSUMPTION							ESSENCE MOTEUR CONSOMMATION			
1000 T												
1980	84 585	2 952	1 538	24 178	1 387	17 799	1 019	12 280	286	3 961	19 185	
1980 = 100												
1981	97,5	92,2	94,0	94,0	104,3	102,0	100,2	99,2	108,7	93,2	97,7	
1982	98,5	90,5	92,0	95,9	109,6	102,1	97,0	97,7	108,4	94,7	100,5	
1983	98,9	87,5	93,8	97,3	113,7	102,7	91,5	95,8	103,5	93,4	102,1	
1984	100,6	87,9	97,1	99,9	120,5	103,1	86,9	95,2	102,4	93,7	105,6	
1984 III	105,6	90,5	103,3	102,5	138,4	111,0	91,9	103,0	116,1	95,1	109,1	
IV	100,3	89,0	97,8	101,4	120,8	99,8	84,0	93,1	103,5	91,8	107,2	
1985 I	90,8	80,4	85,3	89,7	106,1	90,7	76,9	87,4	88,1	86,8	97,0	
II	102,1	88,3	102,2	102,1	132,4	103,1	83,2	97,4	117,5	91,2	107,1	
III								104,6				
1984 jul	108,8	89,4	105,3	105,5	141,9	116,4	94,2	106,1	125,9	94,5	112,1	
aug	110,4	94,7	106,9	105,9	149,7	117,7	100,1	110,2	125,9	99,7	112,0	
sep	97,6	87,4	97,5	96,2	123,7	98,8	81,3	92,7	96,5	91,2	103,1	
oct	105,3	95,5	99,9	106,1	121,1	105,6	86,0	99,5	113,3	95,1	111,3	
nov	99,3	91,5	92,8	101,7	115,9	96,7	84,8	90,3	100,7	91,8	107,0	
dec	96,5	80,1	100,7	96,4	125,5	97,1	81,3	89,4	96,5	88,5	103,3	
1985 jan	88,7	80,1	81,1	86,1	102,1	88,8	77,7	87,3	79,7	91,2	93,9	
feb	87,4	78,0	85,8	85,9	102,1	89,5	70,7	83,4	88,1	81,5	92,6	
mar	96,3	82,9	88,9	97,2	114,2	93,6	82,4	91,7	96,5	87,9	104,5	
apr	102,7	91,5	97,5	102,7	130,6	104,1	77,7	100,7	113,3	93,3	105,9	
mai	105,9	91,1	109,2	106,3	133,2	105,1	93,0	99,3	117,5	98,8	112,5	
jun	97,7	82,5	99,9	97,2	133,2	100,2	78,9	92,1	121,7	81,5	103,0	
jul	110,6	82,5	111,6	104,2	159,2	118,9	87,1	110,8	142,7	93,6	115,7	
aug			109,2	102,4	160,9	114,6	91,9	107,2	130,1	90,3	113,6	
sep								95,7				
069 - ELEKTRIZITÄT VERBRAUCH		ELECTRICITY CONSUMPTION							ELECTRICITE CONSOMMATION			
GWH												
1980	1 214 247	47 647	24 291	351 442	21 904	248 732	9 779	180 250	3 608	61 733	264 862	
1980 = 100												
1981	100,2	100,1	98,9	100,4	101,3	103,8	99,5	99,4	95,5	99,0	97,7	
1982	99,8	99,3	100,6	99,4	102,7	105,1	100,6	99,5	96,1	97,9	95,8	
1983	102,0	101,8	102,7	102,2	110,2	107,8	103,3	100,8	99,1	99,9	97,0	
1984	106,0	106,8	107,3	106,1	117,0	113,5	107,2	105,4	104,7	103,5	98,8	
1984 III	92,8	94,3	98,0	95,0	113,2	92,3	96,3	97,9	94,1	98,4	83,0	
IV	112,7	114,5	117,2	112,7	120,8	121,6	114,8	108,9	110,8	109,7	106,0	
1985 I	125,5	122,3	129,5	123,3	125,0	144,7	122,1	114,8	115,3	111,3	121,5	
II	101,8	104,6	102,0	100,5	112,0	107,8	105,1	104,7	101,3	100,5	94,7	
III		96,5				98,9		101,5				
1984 jul	91,3	86,3	84,1	93,6	117,0	95,4	94,7	105,5	98,4	94,1	73,2	
aug	86,6	93,7	101,8	92,5	111,3	83,6	94,7	85,7	82,2	100,2	73,9	
sep	100,6	102,9	108,2	99,0	111,4	97,9	99,4	102,6	101,8	100,8	102,0	
oct	106,4	114,1	111,6	109,7	114,8	112,3	110,4	109,2	111,4	110,2	91,1	
nov	110,4	113,0	119,0	113,0	118,0	117,7	118,0	108,2	111,8	109,4	99,4	
dec	121,2	116,3	121,1	115,4	129,7	134,8	115,8	109,3	109,1	109,5	127,6	
1985 jan	133,3	130,1	140,7	133,5	131,5	165,2	130,9	119,8	122,7	118,1	116,0	
feb	117,4	116,0	125,0	116,2	118,9	130,6	114,6	108,4	108,8	104,2	115,6	
mar	125,7	120,7	122,6	120,1	124,5	138,3	120,9	116,2	114,4	111,7	132,7	
apr	104,5	108,4	108,1	106,5	106,1	114,2	108,0	102,4	106,8	101,2	93,4	
mai	101,4	105,1	101,5	100,5	114,6	108,9	109,1	107,4	99,8	101,7	89,2	
jun	99,5	100,4	96,5	94,5	115,4	100,3	98,3	104,3	97,5	98,6	101,4	
jul	95,9	90,1	88,0	96,1	123,1	102,9	100,6	111,3	97,5	97,0	77,6	
aug	90,1	96,7	102,5	94,3	116,7	102,9	99,5	87,6	97,8	101,1	77,7	
sep		102,8						106,7				

INDUSTRIERERZEUGNISSE

INDUSTRIAL PRODUCTS

PRODUITS INDUSTRIELS

	EUR10	BELGIQUE BELGIË	DANMARK	BR DEUTSCHLAND	ΕΛΛΑΔΑ	FRANCE	IRELAND	ITALIA	LUXEMBOURG	NEDERLAND	UNITED KINGDOM	
070 - ELEKTR. AUS HERKOEMML. WAERMEKRAFT ERZEUGUNG	ELECTRICITY - CONVENTIONAL THERMAL PRODUCTION					ELECTRICITE THERMIQUE CLASSIQUE PRODUCTION						
	GWH											
1980	910 807	38 286	25 497	287 820	17 892	118 845	9 152	125 513	782	58 093	228 927	
	1980 = 100											
1981	93,6	91,1	72,4	96,2	103,3	77,4	99,5	97,9	77,6	99,5	96,7	
1982	90,9	84,0	87,8	92,2	101,8	77,6	101,1	98,0	55,0	92,8	92,1	
1983	88,7	67,7	81,1	94,0	111,4	64,0	104,0	97,2	46,5	92,3	91,3	
1984	86,6	63,2	82,8	92,2	113,0	51,0	109,3	95,0	54,1	98,0	92,2	
1984 III	74,1	57,0	69,6	79,1	108,7	37,4	103,6	82,1	49,6	92,4	77,4	
IV	89,1	66,8	94,9	93,7	118,3	43,7	113,8	97,2	59,8	106,7	98,0	
1985 I	102,2	83,0	125,2	103,5	134,4	63,6	124,0	112,9	54,2	105,8	111,4	
II	74,1	52,1	106,9	75,7	118,4	23,8	108,3	78,3	53,2	94,4	86,0	
III		36,3				27,8	100,5	86,5				
1984 jul	70,8	38,8	49,9	78,7	112,1	38,9	102,7	86,1	49,1	88,2	68,0	
aug	70,3	61,9	74,2	79,0	107,4	30,7	101,6	73,9	43,0	93,6	69,1	
sep	81,1	70,1	84,6	79,7	106,5	42,7	106,6	86,3	56,8	95,5	95,1	
oct	84,5	69,1	89,0	93,5	107,4	42,7	114,3	90,0	59,8	105,5	85,8	
nov	88,3	66,2	97,2	94,2	111,6	43,9	116,7	99,4	72,1	106,5	93,0	
dec	94,6	65,1	98,4	93,5	135,8	44,3	110,3	102,1	47,6	108,2	115,2	
1985 jan	111,1	87,3	136,6	116,7	144,4	88,8	132,8	122,7	56,8	113,0	106,5	
feb	95,6	82,1	126,9	96,8	129,6	51,0	115,0	106,9	46,0	96,6	106,3	
mar	100,1	79,5	112,2	96,9	129,2	51,1	124,3	109,2	59,8	107,7	121,5	
apr	76,6	59,3	118,5	80,7	109,5	27,9	107,0	81,7	56,8	96,6	83,5	
mai	73,3	49,1	108,3	77,1	120,5	22,0	114,6	78,7	53,7	95,9	81,3	
jun	72,4	47,8	93,9	69,5	125,3	21,5	103,3	74,6	49,1	90,8	93,3	
jul	69,0	42,8	75,7	73,7	132,4	26,0	106,1	86,3	43,0	85,8	68,9	
aug	63,0	31,0	78,6	64,7	126,1	17,7	96,1	73,2	43,0	86,4	70,1	
sep		35,1				39,7	99,4	100,1				
071 - ROHSTAHL ERZEUGUNG	CRUDE STEEL PRODUCTION					ACIER BRUT PRODUCTION						
	1000 T											
1980	128 646	12 321	734	43 838	909	23 172	2	26 501	4 619	5 272	11 278	
	1980 = 100											
1981	98,0	99,7	83,4	94,9	100,0	91,7	100,0	93,5	82,1	103,8	135,8	
1982	86,6	81,1	76,3	81,8	102,6	79,4	184,8	90,6	76,0	82,6	121,8	
1983	85,1	82,4	67,2	81,5	94,4	75,9	427,3	82,3	71,3	85,1	132,8	
1984	93,4	91,7	74,7	89,9	98,5	81,2	503,0	90,8	86,3	108,9	134,9	
1984 III	88,6	82,8	70,3	90,5	76,1	70,9	509,1	83,5	82,6	114,3	127,3	
IV	94,0	93,2	64,9	88,8	105,2	84,4	569,7	90,1	90,2	110,5	136,5	
1985 I	94,5	86,8	61,6	92,4	106,1	83,8	654,5	91,2	86,3	108,4	136,9	
II	98,2	91,6	65,4	94,8	106,9	86,4	606,1	94,2	87,6	99,8	155,9	
III	89,3	81,7	76,8	93,1	92,0	71,9	533,3	82,3	79,8	107,3	130,0	
1984 aug	76,7	80,9	96,5	84,0	58,1	42,0	363,6	71,5	68,8	116,1	111,6	
sep	97,0	88,7	68,7	94,5	99,0	86,1	727,3	92,4	94,6	113,4	141,9	
oct	100,7	96,8	68,7	96,1	112,2	89,1	618,2	96,5	100,3	112,7	150,7	
nov	96,3	97,1	66,0	92,9	103,0	82,9	545,5	90,8	95,3	104,7	145,1	
dec	84,9	85,7	58,9	77,5	100,3	81,3	545,5	82,9	75,1	114,3	113,7	
1985 jan	91,2	84,5	67,0	91,0	109,6	79,6	581,8	89,1	83,1	109,0	121,1	
feb	89,7	79,2	63,8	87,6	100,3	80,9	618,2	88,0	79,5	103,8	127,8	
mar	102,6	96,8	54,0	98,6	108,3	90,8	763,6	96,5	96,4	112,4	161,8	
apr	96,0	90,7	55,6	91,4	99,0	86,9	545,5	90,8	92,0	85,8	158,1	
mai	98,6	95,1	70,3	93,2	112,2	86,6	545,5	97,0	85,5	102,4	154,2	
jun	100,1	89,2	70,3	99,8	109,6	85,7	727,3	94,8	85,2	111,3	155,3	
jul	92,8	74,1	42,5	94,1	97,7	82,0	618,2	93,7	96,1	105,2	122,5	
aug	80,3	83,2	98,1	89,3	58,1	54,4	218,2	62,2	62,9	114,9	128,7	
sep	94,9	87,8	89,9	95,8	120,1	79,4	763,6	91,1	80,5	101,7	138,6	
oct		88,5	83,4	98,9		86,0	690,9	95,8	95,6	100,2	146,2	
072 - PRIVATE UND GEWERBLICHE KRAFTWAGEN ERZEUGUNG	PASSENGER CARS PRODUCTION					VOITURES PARTICULIERES ET COMMERCIALES PRODUCTION						
	1000											
1980	9 671,9	213,8		3 520,9	-	3 487,6		1 445,2		80,8	923,6	
	1980 = 100											
1981	93,4	102,9		101,6	-	84,7		87,0		96,4	103,0	
1982	96,9	115,2		106,9	-	88,5		89,8		112,9	95,8	
1983	102,5	122,7		110,1	-	92,6		96,6		130,8	113,1	
1984	96,5	100,0		106,6	-	83,4		99,6		134,3	98,5	
1984 III	84,1	108,7		101,3	-	66,5		80,8		73,8	85,3	
IV	102,4	95,8		123,3	-	89,1		88,0		192,6	89,2	
1985 I	110,9	130,4		132,3	-	84,8		107,3		139,1	126,5	
II				118,5	-	82,0		107,9		117,3	123,4	
III				101,2	-							
1984 jul	90,2	72,4		87,1	-	86,9		122,1		66,8	70,2	
aug	59,7	121,8		96,1	-	31,1		15,4		23,8	87,1	
sep	102,4	131,9		120,6	-	81,5		105,0		130,7	98,7	
oct	114,2	83,1		134,7	-	95,6		109,9		301,5	103,9	
nov	108,5	102,7		138,5	-	93,9		79,2		147,0	93,5	
dec	84,4	101,6		96,6	-	77,8		74,7		129,2	70,2	
1985 jan	115,2	143,1		137,9	-	87,4		107,4		133,7	137,7	
feb	107,2	134,1		127,4	-	80,8		105,7		136,6	123,4	
mar	110,3	113,9		131,5	-	86,4		108,8		147,0	118,2	
apr	106,1	115,1		124,6	-	84,7		103,7		121,8	116,9	
mai				118,0	-	79,9		121,7		117,3	131,2	
jun				113,1	-	81,6		98,1		112,9	122,1	
jul				103,5	-						84,5	
aug				74,4	-							
sep				125,7	-							

INDUSTRIERZEUGNISSE
INDUSTRIAL PRODUCTS
PRODUITS INDUSTRIELS

	EUR10	BELGIQUE BELGIË	DANMARK	BR DEUTSCHLAND	ΕΛΛΑΔΑ	FRANCE	IRELAND	ITALIA	LUXEMBOURG	NERderland	UNITED KINGDOM	
073 - NUTZFAHRZEUGE ERZEUGUNG	COMMERCIAL MOTOR VEHICLES PRODUCTION						VEHICULES UTILITAIRES PRODUCTION					
ANZHAL	NUMBER											
1980	1 463 030	29 464		357 619	-	505 085		165 066		16 628	389 170	
	1980 = 100											
1981	83,3	95,5		89,3	-	93,9		106,9		72,7	53,7	
1982	84,6	107,9		84,2	-	92,4		94,3		81,7	69,1	
1983	82,8	80,0		81,3	-	91,3		108,8		71,5	62,8	
1984	76,7	127,5		71,9	-	83,9		100,0		82,3	57,8	
1984 III	61,9	107,6		65,4	-	60,0		89,3		58,5	46,1	
IV	85,2	132,0		84,1	-	97,7		113,2		131,7	52,5	
1985 I	90,6	134,4		82,8	-	99,5		117,9		84,0	71,6	
II				77,2	-	95,1		126,3		76,8	77,2	
III				71,9	-							
1984 jul	70,1	84,2		54,8	-	86,6		111,2		41,4	45,3	
aug	34,7	95,8		61,6	-	16,1		25,3		42,5	33,0	
sep	80,9	143,0		79,9	-	77,2		131,3		91,5	60,1	
oct	94,0	131,5		90,2	-	108,3		131,4		199,4	55,8	
nov	90,7	152,2		90,8	-	102,9		122,8		108,0	55,8	
dec	70,8	112,3		71,3	-	81,9		85,6		87,6	45,9	
1985 jan	86,8	157,7		83,8	-	94,2		102,8		74,5	68,5	
feb	91,1	110,4		81,0	-	101,5		118,8		87,2	73,7	
mar	94,0	135,1		83,7	-	102,9		132,0		90,4	72,8	
apr	90,3	131,9		78,6	-	102,0		120,6		79,1	70,3	
mai				77,9	-	88,4		130,0		72,2	79,9	
jun				75,2	-	94,9		128,2		79,0	81,4	
jul				78,8	-						68,5	
aug				55,2	-							
sep				81,6	-							
074 - ZEMENT ERZEUGUNG	CEMENT PRODUCTION						CIMENT PRODUCTION					
	1000 T											
1980	146 901	7 480	2 034	34 225	12 666	28 084	1 814	41 724	325	3 744	14 805	
	1980 = 100											
1981	95,7	89,5	78,7	92,1	104,7	97,0	99,9	101,0	105,2	88,6	86,0	
1982	91,6	84,7	83,6	87,4	104,3	89,8	82,0	96,5	105,8	82,9	87,6	
1983	90,9	76,4	83,6	88,7	111,5	84,2	76,3	95,3	108,6	83,1	90,5	
1984		76,4	83,6	83,5	105,1	78,1		91,8		84,9	91,1	
1984 II	95,2	88,8	78,7	99,5	107,6	84,3	80,9	96,9	-	94,4	97,8	
III		81,6	98,3	96,7	116,3	80,3		97,8	-	84,7	98,3	
IV		73,7	78,7	78,4	97,0	74,9		90,4	-	85,6	84,7	
1985 I		44,7		37,7	73,2	57,8		66,5	-	51,7	74,5	
II		90,3		90,7		87,7			-		99,1	
1984 jun	97,8	88,6	-	94,7	104,8	81,7	77,4	106,3	-	93,6	116,0	
jul		62,9	-	101,5	116,3	91,1		110,6	-	60,9	93,5	
aug		87,3	-	91,7	119,1	66,3		77,7	-	93,9	89,6	
sep		94,5	-	97,1	113,4	83,4		105,2	-	99,4	111,9	
oct		84,2	-	99,9	114,4	85,3		102,6	-	99,0	91,2	
nov		74,1	-	81,6	95,4	75,2		92,1	-	85,6	85,6	
dec		62,9	-	53,8	81,1	64,1		76,4	-	72,1	77,4	
1985 jan		18,8	-	17,4	57,9	26,5		39,1	-	17,9	45,8	
feb		35,1	-	27,3	64,3	61,0		72,8	-	39,7	64,5	
mar		80,1	-	68,4	97,5	86,0		87,6	-	97,4	113,3	
apr		91,8	-	88,5	100,1	86,5		92,6	-	88,1	82,3	
mai		84,1	-	92,2		85,2		107,0	-		98,0	
jun		95,1	-	91,4		91,4			-		117,0	
jul		63,5	-	100,8					-		97,2	
aug			-	87,1					-			
075 - ANGEFANGENE WOHNUNGEN	HOUSING STARTED						LOGEMENTS COMMENCES					
	1000											
1980	-	47,6	22,8	-	-	397,3	-	-	-	105,7	160,6	
	1980 = 100											
1981	-	70,0	83,3	-	-	100,5	-	-	-	113,8	99,1	
1982	-	60,3	79,9	-	-	86,4	-	-	-	105,9	124,9	
1983	-	60,0	112,1	-	-	83,6	-	-	-	108,1	140,8	
1984	-	52,2	94,4	-	-	74,2	-	-	-	101,8	125,3	
1984 II	-	46,9	101,2	-	-	68,4	-	-	-	103,0	127,6	
III	-	53,2	83,9	-	-	72,6	-	-	-	95,8	124,2	
IV	-	51,7	88,9	-	-	80,6	-	-	-	98,6	114,2	
1985 I	-	51,1	86,6	-	-	69,7	-	-	-	88,2	109,2	
II	-		80,9	-	-	75,3	-	-	-	84,7	125,3	
1984 jun	-	42,9	87,3	-	-	59,5	-	-	-	96,9	120,7	
jul	-	46,5	85,9	-	-	75,2	-	-	-	95,8	136,0	
aug	-	58,3	84,5	-	-	75,6	-	-	-	107,3	126,5	
sep	-	50,2	80,4	-	-	65,3	-	-	-	107,3	110,0	
oct	-	35,8	94,8	-	-	69,8	-	-	-	100,4	126,3	
nov	-	45,1	93,1	-	-	71,6	-	-	-	78,3	109,4	
dec	-	73,2	78,6	-	-	94,0	-	-	-	117,3	108,2	
1985 jan	-	50,9	84,2	-	-	68,1	-	-	-	106,4	111,5	
feb	-	45,9	88,2	-	-	64,4	-	-	-	80,9	103,8	
mar	-	56,1	86,6	-	-	76,7	-	-	-	84,5	111,0	
apr	-	58,9	77,5	-	-	72,1	-	-	-	100,6	128,6	
mai	-		71,5	-	-	61,9	-	-	-	79,2	124,8	
jun	-		87,9	-	-	89,7	-	-	-	69,2	120,2	
jul	-		85,5	-	-		-	-	-	113,5		
aug	-		92,4	-	-		-	-	-			

LANDWIRTSCH.ERZEUGNISSE

AGRICULTURAL PRODUCTS

PRODUITS AGRICOLES

	EUR10	BELGIE BELGIE	DANMARK	BR DEUTSCHLAND	ΕΛΛΑΔΑ	FRANCE	IRELAND	ITALIA	LUXEMBOURG	NEDERLAND	UNITED KINGDOM	
076 - RINDFLEISCH ERZEUGUNG		BEEF AND VEAL PRODUCTION									VIANDE BOVINE PRODUCTION	
1000 T												
1980	7 176.8	302.4	243.9	1 563.5	93.9	1 837.6	453.9	1 146.1	8.3	418.6	1 108.6	
1980 = 100												
1981	96.6	102.4	97.2	98.1	100.0	99.9	71.0	96.9	98.8	104.5	94.4	
1982	92.7	90.6	94.4	94.1	95.6	95.0	76.6	96.4	89.9	100.4	87.1	
1983	96.4	93.2	98.2	95.1	91.4	98.6	77.8	100.1	106.9	107.6	94.9	
1984	104.5	102.4	101.1	102.9	90.3	108.4	88.7	103.1	114.7	123.0	103.5	
1984 III	107.2	100.7	95.0	105.7	97.7	112.4	102.4	110.5	111.1	125.3	97.7	
IV	116.3	110.8	100.5	116.4	97.2	117.1	129.9	109.3	132.2	139.6	114.2	
1985 I	99.8	102.8	91.0	95.7	78.2	103.5	67.5	95.9	115.6	124.4	110.4	
II	98.8	105.4	101.2	95.6	83.1	98.5	73.8	105.5	108.7	125.3	96.1	
III			94.5	96.6							96.2	
1984 jul	97.6	92.1	76.8	96.2	98.0	104.9	71.9	98.9	107.4	105.0	99.6	
aug	108.4	106.1	105.8	106.9	102.9	115.5	102.6	114.1	103.8	135.0	86.6	
sep	115.7	103.9	102.3	113.9	92.2	116.8	132.7	118.6	122.1	136.0	107.1	
oct	132.5	121.9	121.0	134.3	92.7	132.7	158.1	119.3	155.8	147.3	135.6	
nov	116.9	108.4	106.8	114.5	95.7	116.8	152.8	105.0	120.4	150.5	111.9	
dec	99.5	101.9	73.8	100.5	103.4	101.7	78.8	103.6	120.4	120.9	94.9	
1985 jan	108.4	105.9	112.2	105.7	82.8	108.9	76.9	96.8	128.9	134.7	128.5	
feb	91.8	94.9	88.6	86.2	75.3	98.8	55.8	90.9	100.1	110.1	98.0	
mar	99.2	107.5	72.3	95.2	76.6	102.7	69.8	100.0	117.9	128.3	104.8	
apr	104.7	115.5	96.9	100.6	76.7	105.1	70.3	104.2	120.1	129.1	116.4	
mai	102.9	106.3	106.3	104.4	84.8	100.6	90.9	110.6	108.4	137.6	88.0	
jun	88.8	94.4	100.4	81.6	87.6	89.7	60.3	101.8	97.7	109.1	84.0	
jul			78.7	89.6		103.1	71.1	104.9	114.0		98.9	
aug			102.3	92.9		97.3			89.2		89.6	
sep			102.3	107.2							99.9	
077 - SCHWEINEFLEISCH ERZEUGUNG		PORK PRODUCTION									VIANDE PORCINE PRODUCTION	
1000 T												
1980	10 097.9	660.9	966.4	3 213.6	154.1	1 803.0	153.4	1 085.5	8.0	1 125.6	927.5	
1980 = 100												
1981	101.4	101.7	102.1	99.0	100.0	102.9	97.7	101.9	99.9	106.1	100.3	
1982	101.1	101.7	102.0	98.0	100.1	100.2	99.9	102.1	103.2	107.6	103.2	
1983	104.1	105.6	107.9	100.1	96.7	100.3	104.9	107.4	116.8	110.9	108.6	
1984	104.9	108.8	107.0	101.1	96.4	100.9	93.6	112.2	108.2	116.0	101.9	
1984 III	100.0	103.5	107.2	95.3	82.1	98.4	93.9	92.2	101.9	118.6	99.7	
IV	110.3	110.7	111.3	106.7	128.8	101.7	79.5	129.9	118.5	120.2	104.8	
1985 I	105.2	94.2	104.9	99.4	87.6	100.2	87.9	126.3	100.6	124.9	100.0	
II	104.0	121.7	112.5	99.7	69.0	97.7	82.1	96.1	103.8	123.6	103.8	
III			115.0	99.6							104.2	
1984 jul	101.7	98.9	106.7	98.5	79.9	101.0	96.2	93.9	104.3	111.4	112.9	
aug	101.0	111.2	112.6	96.3	82.8	102.1	98.6	81.4	93.9	128.2	89.5	
sep	97.1	100.4	102.3	90.9	83.5	92.2	86.8	101.3	107.7	116.1	96.5	
oct	113.9	120.0	119.0	107.1	93.3	108.5	74.3	123.3	125.3	128.9	118.9	
nov	110.0	111.5	116.1	106.4	108.7	100.3	96.2	122.8	107.0	126.4	100.9	
dec	107.0	100.7	98.8	106.4	184.4	96.4	68.1	143.7	123.1	105.4	94.6	
1985 jan	117.5	111.4	124.2	105.1	99.4	107.6	96.2	159.8	115.4	136.4	110.9	
feb	99.4	98.9	101.9	91.8	91.3	96.1	82.9	119.0	92.1	113.7	93.8	
mar	98.6	72.1	88.5	101.2	72.2	96.9	84.5	100.2	94.5	124.7	95.4	
apr	108.4	131.7	112.0	102.8	67.1	102.8	84.5	103.9	102.4	121.5	118.1	
mai	106.6	122.2	123.4	103.4	69.1	98.2	85.3	97.2	104.1	133.0	94.7	
jun	96.9	111.3	102.2	93.1	70.8	92.2	76.7	87.2	104.9	116.4	98.7	
jul			116.6	102.3		105.7	91.5	100.6	125.2		119.2	
aug			118.1	95.1		97.6	87.6		88.6		93.5	
sep			110.4	101.3							99.9	
078 - MOLKEREIBUTTER ERZEUGUNG		BUTTER PRODUCTION									BEURRE DE LAITERIE PRODUCTION	
1000 T												
1980	1 906.7	69.3	113.3	576.3	0.8	607.9	111.0	71.1	8.2	180.6	168.2	
1980 = 100												
1981	96.7	99.7	95.9	94.4	100.0	95.5	101.0	95.3	91.2	101.5	101.2	
1982	105.6	103.8	106.4	96.4	77.5	101.9	119.7	100.7	97.5	120.4	128.2	
1983	116.5	116.0	115.7	108.8	50.0	102.9	142.6	110.7	98.3	150.3	143.0	
1984	107.9	105.2	92.1	99.3	40.9	99.8	148.6	114.4	98.9	134.1	121.2	
1984 II	141.7	148.9	111.9	123.0	38.4	130.5	242.2	140.9	116.1	164.4	174.3	
III	94.9	111.6	81.9	84.0	36.4	84.9	191.7	108.3	102.0	130.5	62.0	
IV	79.7	64.2	75.6	74.9	47.0	79.6	69.9	97.9	83.5	94.1	89.3	
1985 I	-	-	-	-	53.0	-	-	-	-	-	-	
II	-	-	-	-	29.3	-	-	-	-	-	-	
1984 mai	155.3	170.3	117.6	132.4	33.3	145.1	271.4	137.5	127.0	174.8	202.5	
jun	133.9	141.3	104.9	111.3	39.4	125.9	255.1	156.0	118.1	152.2	149.3	
jul	114.5	139.2	90.0	96.7	34.8	107.6	228.1	116.5	106.0	158.8	83.9	
aug	95.7	113.0	81.6	87.2	37.9	82.3	205.4	114.8	108.8	130.2	57.7	
sep	74.4	82.7	74.1	68.2	36.4	64.7	141.6	93.7	91.2	102.3	44.3	
oct	80.4	77.5	75.2	73.5	36.4	79.4	117.8	109.3	99.1	90.4	64.3	
nov	73.9	56.4	71.0	68.6	50.0	76.2	61.6	87.6	77.9	83.7	84.8	
dec	84.9	58.8	80.5	82.5	54.5	83.3	30.3	96.8	73.4	108.3	118.9	
1985 jan	-	-	89.0	84.7	66.7	84.1	49.7	-	85.3	119.6	143.2	
feb	-	-	87.9	-	48.5	-	-	-	-	111.6	-	
mar	-	-	-	-	43.9	-	-	-	-	-	-	
apr	-	-	-	-	18.2	-	-	-	-	-	-	
mai	-	-	-	-	28.8	-	-	-	-	-	-	
jun	-	-	-	-	40.9	-	-	-	-	-	-	
jul	-	-	-	-	13.6	-	-	-	-	-	-	

AUSSENHANDEL

EXTERNAL TRADE

COMMERCE EXTERIEUR

	EUR10	EUR9	UEBL/BLEU	DANMARK	BR DEUTSCHLAND	ΕΛΛΑΔΑ	FRANCE	IRELAND	ITALIA	NEDERLAND	UNITED KINGDOM
079 - HANDELSBILANZ: INSGESAMT (FOB/CIF)			TRADE BALANCE: TOTAL (FOB/CAF)			BALANCE COMMERCIALE: TOTAL (FOB/CAF)					
MIO ECU											
1981	-32 032,6	-5 417,6	-1 475,2	11 239,5	-3 950,6	-17 283,2	-2 467,0	-13 554,3	1 320,5	-444,6	
1982	-27 514,8	-3 082,0	-1 866,3	21 599,1	-5 826,3	-24 457,4	-1 574,4	-12 512,5	3 499,8	-3 295,0	
1983	-20 421,7	-2 434,9	-740,5	18 501,0	-5 800,4	-15 629,2	-621,2	-8 515,7	4 498,6	-9 680,6	
1984	-24 080,0	-4 897,2	-1 107,9	24 136,2	-6 048,1	-13 130,0	81,0	-13 849,2	4 740,3	-14 005,2	
1984 III	-5 567,6	-1 418,2	-112,8	5 412,9	-1 027,3	-2 100,4	91,1	-2 033,8	-127,9	-4 251,2	
IV	-2 459,1	-726,8	-296,8	9 803,9	-3 077,8	-2 958,3	61,9	-4 508,7	1 385,1	-2 141,7	
1985 I	-12 460,1	-1 918,9	-535,6	6 124,3	-1 328,6	-4 984,2	-72,1	-5 935,9	1 236,2	-5 045,4	
II		-420,2	-231,3	8 244,8		-2 516,0		189,3	1 377,2	-2 976,2	
III		-384,8	-175,9	7 845,0		-2 996,4		250,8	128,4	-2 814,8	
1984 jul	-309,6	-150,8	-96,6	1 336,4	-404,8	-533,5	150,3	446,2	-56,5	-1 000,2	
aug	-3 054,1	-916,7	-41,0	1 696,6	-354,4	-484,6	-264,2	-1 052,9	-169,3	-1 467,8	
sep	-2 203,9	-350,7	24,9	2 379,8	-268,1	-1 082,2	205,0	-1 427,2	97,9	-1 783,3	
oct	-323,3	-284,3	-185,3	3 943,9	-448,9	-1 214,6	-38,6	-945,8	351,1	-1 500,9	
nov	-1 131,7	-408,4	20,2	3 128,3	-493,3	-1 029,0	-23,5	-2 561,7	754,9	-513,2	
dec	-1 004,1	-34,0	-131,6	2 731,8	-2 129,6	-714,7	123,9	-1 001,2	279,0	-127,6	
1985 jan	-5 865,9	-632,5	-196,7	1 149,3	-487,1	-2 221,0	-193,9	-1 980,9	438,8	-1 741,9	
feb	-4 198,2	-949,0	-106,2	2 115,2	-408,1	-1 868,7	9,6	-2 271,1	536,0	-1 255,9	
mar	-2 395,9	-337,3	-232,6	2 859,7	-433,4	-894,4	112,2	-1 683,9	261,4	-2 047,5	
apr	-2 440,6	-373,0	-186,8	2 458,7	-518,4	-1 026,9	-150,9	-2 327,7	862,3	-1 177,9	
mai	-1 384,4	-67,0	-209,2	3 330,8	-1 111,3	-1 071,5	46,9	-2 092,1	273,0	-484,0	
jun		19,8	164,7	2 455,4		-417,6	293,4	-1 705,3	241,9	-1 314,3	
jul		19,6	-176,4	3 004,5		-1 138,5	90,9	379,5	168,7	-998,1	
aug		-571,6	-75,9	1 503,4		-702,0	-9,5	-261,8	-252,6	-882,1	
sep		167,2	76,4	3 337,0		-1 155,8	169,4		212,2	-934,5	
080 - HANDELSBILANZ: EXTRA-EG (FOB/CIF)			TRADE BALANCE: EXTRA-EC (FOB/CIF)			BALANCE COMMERCIALE: EXTRA-CE (FOB/CAF)					
MIO ECU											
1981	-37 257,7	-7 954,4	-591,1	7 312,3	-1 615,3	-8 860,0	-322,9	-10 541,9	-12 657,9	-2 026,5	
1982	-35 327,5	-7 608,2	-934,8	12 158,7	-3 150,6	-10 038,8	-155,0	-11 324,7	-12 122,1	-2 152,1	
1983	-26 454,7	-5 127,0	-326,8	12 998,2	-3 242,7	-3 473,3	18,7	-8 526,7	-12 791,8	-5 983,3	
1984	-30 938,6	-5 262,8	108,6	15 833,7	-3 631,5	-247,1	71,3	-10 532,8	-16 783,4	-10 494,6	
1984 III	-7 322,2	-1 314,6	116,8	3 569,0	-471,1	428,8	35,1	-2 175,2	-4 669,2	-2 841,9	
IV	-4 102,2	-794,8	144,3	6 244,7	-2 374,5	767,1	17,4	-2 432,9	-3 631,3	-2 042,2	
1985 I	-12 271,8	-1 160,3	-96,9	4 489,1	-542,0	-866,4	-6,4	-4 093,1	-4 909,0	-5 086,8	
II		-511,2	151,8	5 355,7		1 115,6	128,0	-3 774,3	-3 931,7	-2 242,9	
III		-571,3	232,4	6 108,0		-662,7	98,1		-4 382,6	-1 606,7	
1984 jul	-1 060,5	-422,1	26,3	1 062,8	-312,8	415,5	76,3	185,1	-1 453,1	-638,6	
aug	-2 772,0	-532,7	42,9	1 457,9	-111,8	-41,6	-127,7	-1 028,1	-1 511,3	-919,6	
sep	-3 489,7	-359,8	47,6	1 048,2	-46,4	55,0	86,5	-1 332,3	-1 704,7	-1 283,7	
oct	-2 030,5	-388,8	-81,5	1 912,1	-253,3	69,4	-22,4	-682,2	-1 379,8	-1 204,1	
nov	-1 214,7	-490,1	133,3	2 068,8	-196,7	165,1	-16,9	-1 571,7	-1 116,0	-190,5	
dec	-857,0	84,1	92,4	2 263,7	-1 924,5	532,6	56,8	-1 179,0	-1 135,4	-647,6	
1985 jan	-5 957,3	-548,3	-118,9	924,8	-187,6	-888,3	-89,8	-1 326,7	-1 815,9	-1 906,7	
feb	-4 182,8	-413,2	39,3	1 158,3	-146,0	-342,1	17,0	-1 646,8	-1 475,0	-1 374,1	
mar	-2 131,8	-198,7	-17,3	2 406,0	-208,4	364,0	66,4	-1 119,7	-1 618,0	-1 806,0	
apr	-2 460,0	-225,4	-21,9	1 453,2	-226,9	151,4	-23,9	-1 249,2	-1 145,3	-1 172,0	
mai	-2 065,6	-63,6	-53,8	2 176,1	-916,7	140,4	57,1	-1 420,0	-1 439,0	-546,0	
jun		-222,2	227,5	1 726,3		823,8	94,8	-1 105,1	-1 347,3	-524,8	
jul		-95,3	60,2	2 486,7		177,7	61,3	236,8	-1 438,3	-241,9	
aug		-266,8	72,1	1 572,2		-227,0	11,2	-212,7	-1 590,7	-599,5	
sep		-209,2	100,0	2 049,1		-613,4	25,5		-1 353,6	-765,3	
081 - HANDELSBILANZ: INTRA-EG (FOB/CIF)			TRADE BALANCE: INTRA-EC (FOB/CIF)			BALANCE COMMERCIALE: INTRA-CE (FOB/CAF)					
MIO ECU											
1981	1 903,3	2 041,5	-885,5	3 295,1	-2 337,8	-8 351,9	-2 181,6	-3 829,3	12 594,9	1 557,9	
1982	4 434,9	4 006,6	-933,3	8 877,9	-2 679,5	-14 343,8	-1 464,5	-2 173,5	14 334,9	-1 189,9	
1983	2 681,8	2 161,5	-416,0	5 007,1	-2 566,5	-12 203,2	-728,0	-786,4	15 930,5	-3 717,4	
1984	3 929,9	102,6	-1 218,5	7 734,3	-2 428,5	-12 840,8	-70,1	-4 023,0	20 195,9	-3 522,1	
1984 III	1 032,0	-155,2	-230,0	1 709,1	-558,4	-2 480,0	40,9	-82,7	4 197,2	-1 409,0	
IV	893,2	-17,0	-441,6	3 406,9	-707,2	-3 701,1	14,5	-2 234,8	4 684,5	-110,9	
1985 I	-976,0	-791,2	-439,3	1 484,7	-787,9	-4 125,9	-84,0	-2 041,0	5 767,7	41,0	
II		-3,0	-383,5	2 735,1		-3 619,4	49,0	-2 419,2	4 862,2	-734,4	
III		95,3	-409,0	1 572,1		-2 320,3	146,7		4 165,3	-1 205,3	
1984 jul	501,0	252,5	-123,1	228,6	-92,4	-942,1	67,4	196,6	1 275,0	-361,3	
aug	-468,1	-388,3	-84,1	187,0	-243,2	-418,2	-145,4	-52,2	1 224,9	-548,5	
sep	999,0	-19,4	-22,8	1 293,5	-222,8	-1 119,6	118,9	-227,0	1 697,3	-499,2	
oct	1 448,2	72,7	-104,0	1 970,5	-195,9	-1 267,5	-26,4	-327,7	1 629,6	-303,2	
nov	-178,2	38,0	-113,4	1 004,2	-303,0	-1 192,6	-18,8	-1 024,7	1 757,6	-325,3	
dec	-376,8	-127,7	-224,2	432,3	-208,3	-1 241,0	59,7	-882,4	1 297,3	517,6	
1985 jan	-165,5	-120,3	-78,1	159,9	-300,0	-1 326,0	-110,6	-693,6	2 137,6	165,7	
feb	-252,0	-514,4	-145,7	921,7	-262,4	-1 529,8	-18,6	-717,0	1 897,0	117,2	
mar	-558,5	-156,5	-215,5	403,2	-225,4	-1 270,1	45,1	-630,5	1 733,1	-242,0	
apr	-232,3	-189,8	-165,1	941,8	-291,9	-1 150,1	-127,1	-1 093,3	1 849,0	-5,8	
mai	449,4	-20,7	-155,5	1 106,3	-195,1	-1 220,6	-15,8	-692,4	1 582,3	61,0	
jun		207,5	-62,9	687,0		-1 248,7	191,9	-633,5	1 430,9	-789,5	
jul		94,7	-236,9	456,4		-1 318,7	26,9	74,2	1 480,2	-756,9	
aug		-355,1	-148,2	-121,4		-459,2	-24,0	-158,3	1 225,9	-281,4	
sep		355,7	-23,9	1 237,2		-542,4	143,9		1 459,1	-166,9	

	EUR10	EUR9	UEBL/BLEU	DANMARK	BR DEUTSCHLAND	ΕΛΛΑΔΑ	FRANCE	IRELAND	ITALIA	NEDERLAND	UNITED KINGDOM	
082 - AUSFUHREN FOB IN PROZENT DER EINFUHREN CIF			EXPORTS FOB AS PERCENTAGE OF THE IMPORTS CIF						EXPORTATIONS FOB EN POURCENTAGE DES IMPORTATIONS CAF			
%												
1981	94,3	-	89,9	90,9	107,4	53,1	84,1	74,0	83,2	102,2	99,9	
1982	95,5	-	94,6	89,2	113,5	44,9	79,5	84,4	85,9	105,7	97,0	
1983	96,8	-	96,1	96,4	110,7	48,1	86,9	94,2	91,0	106,6	91,4	
1984	96,8	-	93,0	94,8	112,3	55,6	90,1	101,4	87,3	105,8	89,6	
1984 III	96,9	-	91,4	97,5	111,5	56,4	93,0	104,5	92,3	99,3	87,1	
IV	98,8	-	96,2	95,0	119,3	44,9	91,7	102,5	85,5	106,4	94,4	
1985 I	94,1	-	90,2	91,3	111,3	54,3	86,3	98,1	80,7	105,3	86,6	
II	-	-	97,8	95,8	116,0	-	93,1	106,8	80,2	106,3	92,1	
III	-	-	97,3	96,5	115,4	-	91,0	106,6	-	100,5	91,7	
1984 jul	99,5	-	97,0	93,5	108,2	54,4	95,0	116,9	105,4	99,1	90,5	
aug	94,8	-	82,9	97,6	111,1	51,9	94,4	75,1	86,5	97,4	87,0	
sep	96,5	-	94,2	101,4	115,1	62,9	89,6	121,6	85,0	101,4	83,7	
oct	99,5	-	95,7	91,1	122,6	57,8	90,2	96,8	90,4	104,6	88,6	
nov	98,4	-	93,6	101,1	118,4	57,1	91,4	98,0	75,0	110,4	95,7	
dec	98,5	-	99,4	93,0	116,9	19,8	93,6	112,8	91,3	104,3	98,8	
1985 jan	91,5	-	89,9	90,0	106,5	55,2	80,9	83,8	79,0	105,6	85,3	
feb	94,0	-	85,7	94,7	112,3	52,2	85,0	100,9	78,4	107,1	89,4	
mar	96,8	-	94,9	89,3	115,0	55,6	93,1	109,6	84,6	103,1	85,1	
apr	96,5	-	94,0	89,7	113,9	45,2	91,9	87,2	76,8	112,1	90,9	
mai	98,1	-	98,9	89,5	118,9	36,2	90,9	103,9	80,8	103,5	96,2	
jun	-	-	100,3	108,1	115,1	-	96,4	129,4	83,2	103,3	89,1	
jul	-	-	100,4	90,0	116,4	-	90,6	108,4	104,5	102,3	92,2	
aug	-	-	88,8	95,9	109,4	-	91,8	99,0	96,6	96,4	91,4	
sep	-	-	102,9	103,7	120,4	-	90,4	112,2	-	102,9	91,5	
083 - GESAMTES EINFUHRVOLUMEN			VOLUME INDEX TOTAL IMPORTS						VOLUME IMPORTATIONS TOTALES			
EUR 10 = 100												
1980	100,0	-	9,8	2,7	25,7	1,4	18,4	1,5	13,7	10,5	16,3	
1980 = 100												
1981	94,7	-	94,5	96,8	95,0	98,9	97,0	102,4	89,8	92,4	96,1	
1982	96,5	-	91,8	98,7	96,3	110,7	100,1	98,3	91,8	92,6	100,1	
1983	99,3	-	93,5	101,6	100,1	114,8	98,2	101,6	93,3	96,2	107,9	
1984	105,7	-	101,0	107,8	105,2	121,9	100,5	111,2	101,8	103,9	117,3	
1984 III	99,3	-	93,5	100,0	101,9	93,6	89,5	104,5	95,6	99,3	112,8	
IV	112,0	-	103,9	115,9	107,8	186,1	105,6	116,4	115,4	107,3	123,4	
1985 I	112,2	-	106,7	116,4	109,7	117,6	105,3	119,5	109,2	112,3	127,9	
II	111,1	-	100,6	112,4	107,5	154,6	105,9	116,4	111,9	108,0	125,6	
III	-	-	94,6	-	108,7	-	-	-	-	-	117,8	
1984 jul	100,5	-	87,8	90,4	106,2	106,3	99,4	97,8	94,0	96,0	110,1	
aug	95,6	-	91,4	104,5	98,3	91,0	75,1	113,9	87,5	102,0	116,8	
sep	101,8	-	101,3	105,0	101,1	83,5	93,9	101,9	105,3	100,0	111,5	
oct	116,4	-	110,7	124,0	112,2	123,7	111,7	127,1	108,4	116,0	136,1	
nov	112,5	-	106,4	114,6	109,1	145,6	108,0	122,3	112,7	110,0	124,1	
dec	107,1	-	94,7	109,0	102,1	289,1	97,0	99,9	125,1	96,0	110,1	
1985 jan	109,4	-	103,3	113,6	108,9	137,5	100,0	126,4	100,2	112,0	125,7	
feb	109,5	-	108,5	113,9	104,4	105,2	105,8	111,9	111,7	106,0	122,1	
mar	117,8	-	108,4	121,8	115,7	110,0	110,2	120,3	115,7	119,0	136,0	
apr	111,6	-	102,9	103,2	109,8	123,7	110,1	121,1	107,9	104,0	128,6	
mai	113,6	-	100,7	115,3	110,0	186,8	104,4	125,3	117,5	114,0	126,2	
jun	108,0	-	98,3	118,6	102,6	153,2	103,2	102,8	110,2	106,0	122,1	
jul	-	-	93,8	103,4	117,0	-	106,3	110,9	-	106,0	129,2	
aug	-	-	87,8	110,0	102,9	-	74,5	96,6	-	105,0	108,6	
sep	-	-	102,3	-	106,2	-	-	-	-	-	115,7	
084 - GESAMTES AUSFUHRVOLUMEN			VOLUME INDEX TOTAL EXPORTS						VOLUME EXPORTATIONS TOTALES			
EUR 10 = 100												
1980	100,0	-	9,7	2,5	29,0	0,8	16,8	1,3	11,7	11,1	17,1	
1980 = 100												
1981	102,6	-	99,7	102,6	106,6	87,9	102,9	101,6	104,0	99,8	98,9	
1982	103,9	-	101,4	103,6	110,1	84,4	99,9	107,9	105,0	99,3	101,6	
1983	106,6	-	106,2	113,3	109,8	100,0	103,6	121,0	108,4	104,8	102,5	
1984	114,4	-	111,6	119,5	119,8	117,1	108,8	142,7	115,5	111,0	110,7	
1984 III	107,7	-	101,4	115,1	114,7	95,8	100,6	137,9	114,7	101,0	103,3	
IV	124,3	-	119,3	129,1	130,0	150,4	116,4	152,6	130,9	115,7	122,4	
1985 I	120,1	-	114,7	125,7	126,5	118,8	111,4	150,0	115,6	122,7	119,3	
II	120,9	-	116,6	128,0	126,0	120,9	114,9	155,7	118,7	116,7	121,0	
III	-	-	105,8	-	122,8	-	-	-	-	-	112,4	
1984 jul	-	-	99,9	99,2	115,4	102,0	109,5	146,0	129,2	98,0	104,1	
aug	-	-	90,6	121,3	110,5	83,5	90,0	110,6	98,6	99,0	107,1	
sep	-	-	113,7	124,9	118,3	101,9	102,4	157,0	116,4	106,0	98,6	
oct	-	-	125,5	133,5	138,6	131,0	121,6	158,9	130,7	122,0	126,9	
nov	-	-	119,2	134,9	130,2	146,0	117,7	153,6	112,5	123,0	126,2	
dec	-	-	113,2	118,8	121,3	174,3	110,0	145,2	149,4	102,0	114,2	
1985 jan	-	-	109,8	119,8	120,3	130,9	99,9	134,7	103,2	123,0	114,9	
feb	-	-	111,9	127,3	121,5	93,8	110,6	145,3	114,3	118,0	118,0	
mar	-	-	122,3	130,1	137,6	131,8	123,6	170,1	129,3	127,0	124,9	
apr	-	-	116,6	110,7	126,9	121,2	119,8	135,3	109,4	118,0	123,1	
mai	-	-	117,5	121,8	132,0	95,7	109,5	164,6	125,5	120,0	126,6	
jun	-	-	115,7	151,4	119,1	145,7	115,3	167,3	121,3	112,0	113,4	
jul	-	-	109,7	108,4	133,8	111,9	115,0	150,6	-	109,0	123,9	
aug	-	-	89,2	120,3	110,2	-	81,8	118,4	-	101,0	103,8	
sep	-	-	118,4	-	124,4	-	-	-	-	-	109,5	

AUSSENHANDEL

EXTERNAL TRADE

COMMERCE EXTERIEUR

	EUR10	EUR9	UEBL/BLEU	DANMARK	BR DEUTSCHLAND	ΕΛΛΑΔΑ	FRANCE	IRELAND	ITALIA	NEDERLAND	UNITED KINGDOM
085 - TERMS OF TRADE			TERMS OF TRADE						TERMES DE L'ECHANGE		
1980 = 100											
1981	95,9	-	94,8	99,0	93,4	116,1	95,8	97,4	91,8	98,4	101,0
1982	97,6	-	95,1	98,3	96,8	119,0	96,4	100,1	95,8	102,3	99,6
1983	99,3	-	94,0	99,6	98,4	113,3	99,5	103,3	99,8	101,8	100,4
1984	98,4	-	93,6	98,9	96,2	111,3	100,6	102,8	98,3	103,2	99,1
1984 III	98,2	-	93,6	98,2	96,4	112,4	99,8	102,5	98,3	101,7	99,2
IV	97,9	-	93,0	98,7	96,4	98,6	100,7	101,9	96,6	102,8	99,0
1985 I	96,8	-	93,3	97,8	94,1	111,2	99,0	102,2	97,7	100,3	96,9
II		-	93,8	97,6	96,4		103,9	103,4	96,8	102,3	99,8
III		-	97,1		99,6						100,4
1984 jul	99,5		94,8	98,6	97,0	116,1	104,4	102,8	98,2	101,1	99,9
aug	97,7		92,9	97,3	96,3	115,7	95,4	101,3	98,2	104,5	99,0
sep	97,5		93,2	98,6	95,9	105,4	99,5	103,5	98,4	99,6	98,8
oct	98,2		93,7	98,0	96,7	111,8	100,3	101,5	95,9	103,6	99,2
nov	98,2		92,9	99,3	96,6	116,5	101,6	102,3	96,1	102,7	98,3
dec	97,3		92,4	98,7	95,9	67,4	100,1	101,8	97,8	102,2	99,4
1985 jan	97,0		94,0	98,7	93,9	118,8	98,1	103,1	98,2	100,1	97,4
feb	96,6		92,4	98,0	94,1	119,9	98,5	101,8	98,0	100,2	96,5
mar	96,8		93,5	96,8	94,2	94,9	100,5	101,6	96,9	100,6	96,7
apr	98,2		92,2	96,8	96,0	94,4	102,3	102,3	97,0	102,8	99,2
mai	99,1		94,3	98,0	96,6	144,8	105,0	103,7	96,8	102,4	100,0
jun			94,8	98,0	96,6		104,5	104,2	96,7	101,8	100,2
jul			95,4	99,3	99,2		101,5	104,7		103,6	100,4
aug			97,2	101,4	99,5		101,4	105,8		104,4	99,8
sep			98,8		100,1						100,9
086 - DURCHSCHNITTSWERTE GESAMTE EINFUHR			UNIT VALUE INDEX TOTAL IMPORTS						VALEURS UNITAIRES IMPORTATIONS TOTALES		
1980 = 100											
1981	116,4	-	112,8	115,8	114,3	99,8	115,3	115,6	126,7	118,1	115,9
1982	123,9	-	118,6	124,8	121,7	120,0	122,6	125,6	133,5	125,2	123,6
1983	127,0	-	125,6	129,0	126,9	120,5	124,2	126,7	134,7	129,5	123,6
1984	137,4	-	135,7	139,6	136,3	129,0	135,1	136,8	146,6	140,9	133,7
1984 III	139,0	-	136,3	141,1	137,3	131,4	137,1	138,3	148,5	144,2	135,5
IV	140,8	-	138,9	143,7	139,1	135,1	138,8	144,1	152,1	143,5	135,6
1985 I	145,5	-	142,0	149,4	145,6	130,4	144,6	143,5	157,5	152,2	136,5
II		-	140,9	147,8	141,9		139,7	145,9	154,6	148,9	140,0
III		-	134,3		137,9						134,8
1984 jul	137,3		135,2	140,7	136,3	131,3	132,2	136,1	146,5	145,9	133,6
aug	139,2		136,0	140,9	137,7	127,1	142,4	139,5	148,4	138,4	135,4
sep	140,6		137,6	141,7	138,0	135,9	136,6	139,4	150,6	148,3	137,6
oct	139,7		137,5	143,5	138,2	135,3	136,9	143,5	151,6	142,0	135,7
nov	140,0		139,4	141,8	138,6	125,5	136,2	143,6	151,8	143,6	135,8
dec	142,8		139,9	145,7	140,6	144,4	143,2	145,2	153,0	144,9	135,2
1985 jan	143,9		141,0	146,7	144,9	124,3	144,0	141,9	157,7	150,9	132,1
feb	145,6		142,7	149,4	145,7	127,6	145,2	143,2	157,0	153,3	135,6
mar	147,1		142,2	152,2	146,3	139,4	144,7	145,5	157,9	152,5	141,7
apr	144,5		141,6	150,1	142,8	120,1	142,3	146,4	155,5	148,9	141,5
mai	143,9		141,4	147,7	141,9	146,6	139,6	145,6	154,6	148,9	139,7
jun			139,6	145,7	141,0		137,2	145,6	153,6	148,9	138,7
jul			136,0	145,3	138,7		141,1	145,5		148,5	139,1
aug			134,5	141,8	138,0		142,7	143,7		146,3	132,8
sep			132,5		135,9						132,6
087 - DURCHSCHNITTSWERTE GESAMTE AUSFUHR			UNIT VALUE INDEX TOTAL EXPORTS						VALEURS UNITAIRES EXPORTATIONS TOTALES		
1980 = 100											
1981	111,6	-	107,0	114,4	106,7	115,7	110,4	112,7	116,3	116,3	117,1
1982	120,9	-	112,8	122,7	117,9	140,4	118,0	125,7	127,8	128,1	123,1
1983	126,0	-	118,0	128,5	124,9	134,6	123,5	130,9	134,4	131,8	124,1
1984	135,2	-	127,0	138,1	131,2	142,6	135,8	140,6	144,0	145,4	132,6
1984 III	136,5	-	127,6	138,6	132,4	147,6	136,6	141,8	145,9	146,6	134,5
IV	137,9	-	129,2	141,7	134,1	131,6	139,7	146,8	147,0	147,6	134,2
1985 I	140,8	-	132,4	146,2	137,0	144,3	143,3	146,6	153,9	152,7	132,2
II		-	132,0	144,3	136,8		145,2	150,8	149,6	152,4	139,7
III		-	130,5		137,3						135,3
1984 jul	136,5		128,2	138,8	132,2	152,5	138,1	139,8	143,8	147,5	133,4
aug	135,9		126,3	137,1	132,5	147,1	135,9	141,3	145,7	144,6	134,1
sep	137,1		128,3	139,8	132,3	143,2	135,9	144,4	148,1	147,8	135,9
oct	137,2		128,8	140,6	133,5	151,3	137,4	145,7	145,5	147,0	134,6
nov	137,4		129,4	140,8	133,9	146,2	138,4	147,0	145,9	147,6	133,5
dec	139,0		129,3	143,8	134,8	97,3	143,3	147,8	149,6	148,1	134,5
1985 jan	139,5		132,5	144,8	136,1	147,7	141,3	146,3	154,9	151,1	128,7
feb	140,7		131,8	146,5	137,0	153,0	143,0	145,8	153,8	153,6	130,8
mar	142,3		133,0	147,3	137,8	132,2	145,5	147,8	153,0	153,4	137,1
apr	141,8		130,6	145,2	137,1	113,3	145,6	149,8	150,7	153,1	140,3
mai	142,6		133,2	144,8	137,0	212,3	146,5	150,9	149,6	152,4	139,8
jun			132,3	142,8	136,2		143,4	151,8	148,5	151,6	139,0
jul			129,8	144,3	137,6		143,2	152,4		153,8	139,6
aug			130,7	143,7	137,3		144,7	152,1		152,7	132,6
sep			131,0		137,1						133,8

EINFUHR EXTRA-EG

IMPORTS EXTRA-EC

IMPORTATIONS EXTRA-CE

	EUR10	EUR9	UEBL/BLEU	DANMARK	BR DEUTSCHLAND	ΕΛΛΑΔΑ	FRANCE	IRELAND	ITALIA	NEDERLAND	UNITED KINGDOM
088 - INSGESAMT - SITC 0-9 SAISONBEREINIGT	TOTAL - SEASONALLY ADJUSTED SITC 0-9										TOTAL - CTIC 0-9 DESAISONNALISE
	1980 = 100										
1981	110,6	-	109,4	112,7	106,6	82,7	112,4	118,8	120,0	110,1	108,6
1982	117,2	-	111,4	123,3	112,8	123,3	116,4	127,3	127,5	111,5	118,7
1983	118,9	-	107,0	130,0	118,8	115,7	110,2	142,6	126,6	120,2	121,6
1984	139,2	-	125,0	154,7	137,6	127,2	120,8	182,0	150,4	149,4	146,1
1984 III	138,2	-	125,0	154,9	138,2	107,4	119,0	182,2	149,2	154,7	143,0
IV	148,1	-	126,1	164,1	141,6	177,7	126,5	208,8	165,5	151,1	159,4
1985 I	152,2	-	126,6	171,5	146,3	144,8	129,9	212,2	175,2	163,5	163,0
II	-	-	120,1	169,8	145,1	-	130,9	209,3	173,8	154,3	161,3
III	-	-	114,2	168,4	144,9	-	132,9	214,6	-	157,3	146,4
1984 Jul	136,2	-	127,0	149,6	139,1	143,2	119,3	157,5	144,3	152,2	134,1
aug	141,9	-	121,8	163,9	141,0	113,7	123,1	218,2	153,0	149,2	152,4
sep	136,6	-	126,2	151,3	134,6	65,2	114,8	171,0	150,3	162,7	142,6
oct	154,3	-	133,9	184,6	147,4	120,6	134,4	226,0	164,6	162,2	173,3
nov	145,3	-	129,5	157,9	142,4	117,5	126,5	200,6	165,6	151,9	151,8
dec	144,6	-	114,9	149,6	134,9	294,8	118,6	199,7	166,2	139,0	153,1
1985 jan	151,2	-	135,3	176,5	149,1	162,5	127,5	227,7	161,8	167,3	159,0
feb	151,5	-	131,4	167,9	144,1	134,2	131,4	203,7	179,7	157,8	160,5
mar	153,9	-	113,1	170,2	145,5	137,8	130,8	205,1	184,3	165,5	169,5
apr	152,4	-	123,3	158,1	148,5	112,4	140,2	217,5	160,6	147,9	175,3
mai	157,5	-	121,8	174,6	149,0	255,0	135,4	216,5	185,5	164,8	162,6
jun	-	-	115,1	176,8	137,8	-	116,9	193,9	175,2	150,3	146,0
jul	-	-	114,0	168,0	152,3	-	133,4	195,4	146,6	162,4	162,7
aug	-	-	110,9	163,8	145,3	-	122,0	173,6	144,7	158,9	138,5
sep	-	-	117,5	173,4	137,0	-	143,2	274,9	-	147,5	138,0
089 - INSGESAMT - SITC 0-9	TOTAL - SITC 0-9										TOTAL - CTIC 0-9
	MIO ECU										
1980	22 672	-	1 674	596	5 874	382	4 122	165	3 317	2 180	4 362
	1980 = 100										
1981	111,7	-	111,1	114,7	107,8	83,0	113,3	118,4	121,7	110,9	110,2
1982	118,3	-	113,0	124,3	114,3	119,9	118,1	127,3	128,3	113,3	119,4
1983	121,0	-	110,1	133,0	121,1	122,3	112,1	143,4	129,8	121,8	123,7
1984	140,4	-	126,1	156,1	138,5	140,2	122,5	182,5	152,5	149,9	147,5
1984 III	135,1	-	118,2	146,8	135,9	92,2	113,1	178,6	149,4	149,9	143,6
IV	151,7	-	128,1	171,7	144,8	274,6	131,1	205,9	172,3	152,4	157,8
1985 I	154,9	-	131,7	179,3	149,2	115,9	134,5	218,6	176,6	167,8	165,5
II	-	-	121,8	169,4	144,8	-	131,8	205,2	172,3	153,9	163,1
III	-	-	107,1	159,0	142,6	-	125,7	208,8	-	152,8	142,7
1984 Jul	133,0	-	119,4	130,3	139,6	132,8	118,2	149,0	138,9	143,9	133,3
aug	134,0	-	111,7	154,1	134,1	76,6	107,7	217,3	144,3	145,2	153,3
sep	138,3	-	123,5	156,0	133,9	67,3	113,5	169,6	165,2	160,6	144,0
oct	157,1	-	136,5	190,8	152,3	124,9	136,6	229,4	161,9	165,3	178,7
nov	148,2	-	136,8	167,5	145,5	130,8	129,0	209,9	166,8	155,9	152,7
dec	149,8	-	111,0	156,7	136,6	568,1	127,8	178,3	188,2	136,0	142,1
1985 jan	155,4	-	140,9	178,0	150,5	127,5	133,2	238,9	167,5	176,1	165,1
feb	149,3	-	131,2	171,3	143,9	94,4	130,3	208,5	181,3	155,7	153,5
mar	160,1	-	123,1	188,6	153,2	125,9	140,2	208,3	180,9	171,7	177,9
apr	153,1	-	123,8	151,7	150,3	113,5	141,5	212,6	166,7	143,7	174,9
mai	156,9	-	121,4	172,5	148,1	304,8	133,6	221,5	179,5	164,3	166,0
jun	-	-	120,3	183,9	136,0	-	120,3	181,6	170,8	153,8	148,5
jul	-	-	105,8	144,1	154,0	-	130,8	175,1	132,3	158,2	158,8
aug	-	-	98,3	152,6	138,5	-	103,3	166,2	128,6	156,0	133,8
sep	-	-	117,2	180,2	135,2	-	143,1	285,1	-	144,3	135,5
090 - NAHRUNGS- UND GENUSSMITTEL SITC 0+1	FOOD, DRINK AND TOBACCO SITC 0+1										PRODUITS ALIMENTAIRES, BOISSONS, TABAC CTIC 0+1
	MIO ECU										
1980	2 151	-	123	70	523	31	367	17	273	284	465
	1980 = 100										
1981	109,5	-	114,7	111,5	109,7	63,1	108,9	109,9	109,0	111,8	109,9
1982	118,5	-	126,6	117,0	118,8	84,6	117,0	110,1	122,4	115,5	119,6
1983	125,7	-	142,9	133,5	126,8	81,1	128,6	126,0	122,0	128,2	120,0
1984	141,3	-	160,6	153,8	139,1	87,4	139,4	139,9	135,0	150,7	146,9
1984 III	127,9	-	165,8	145,4	128,3	86,7	121,9	168,5	102,7	134,6	131,4
IV	160,4	-	161,7	160,0	152,1	124,0	151,3	135,2	232,1	152,7	170,2
1985 I	153,2	-	153,8	158,5	151,8	87,0	144,0	185,0	161,4	184,1	140,9
II	-	-	156,4	153,0	141,7	-	145,7	117,1	148,9	153,7	149,2
III	-	-	144,6	158,0	132,9	-	-	-	-	142,9	127,7
1984 Jul	119,2	-	124,0	129,0	134,5	74,2	119,4	74,8	100,4	127,2	109,9
aug	139,5	-	181,3	156,0	133,8	91,5	126,7	282,8	111,3	153,8	148,1
sep	125,0	-	192,3	151,4	116,5	94,5	119,8	148,0	96,5	122,9	136,0
oct	157,4	-	201,3	156,4	150,1	123,2	152,4	157,0	142,0	163,4	248,7
nov	163,6	-	165,8	171,3	151,0	151,7	153,6	130,5	260,2	148,2	138,5
dec	160,1	-	117,9	152,3	155,3	97,0	147,8	118,1	294,1	146,5	123,3
1985 jan	158,3	-	178,7	152,7	161,8	100,9	147,5	278,2	143,6	174,5	156,4
feb	144,8	-	130,3	156,6	145,8	75,7	134,4	144,9	159,2	199,1	117,0
mar	156,6	-	152,3	166,1	147,8	84,6	150,0	131,9	181,2	178,7	149,3
apr	154,2	-	161,1	123,0	142,6	98,6	154,7	144,0	148,6	169,8	167,7
mai	150,3	-	159,7	162,5	158,3	113,1	143,7	113,7	149,8	151,0	145,7
jun	-	-	148,2	173,4	124,3	-	138,8	93,6	148,3	140,3	134,2
jul	-	-	125,8	154,1	151,9	-	126,3	73,1	130,6	139,2	147,4
aug	-	-	135,7	159,3	124,3	-	108,7	262,1	111,0	158,6	120,8
sep	-	-	172,2	160,6	122,6	-	-	-	-	130,8	115,0

EINFUHR EXTRA-EG

IMPORTS EXTRA-EC

IMPORTATIONS EXTRA-CE

	EUR10	EUR9	UEBL/BLEU	DANMARK	BR DEUTSCHLAND	ΕΛΛΑΔΑ	FRANCE	IRELAND	ITALIA	NEDERLAND	UNITED KINGDOM
091 - ROHSTOFFE											
SITC 2+4											
					RAW MATERIALS				MATIERES PREMIERES		
					SITC 2+4				CTCI 2+4		
					MIO ECU						
1980	2 443	-	187	58	666	36	386	12	460	238	400
					1980 = 100						
1981	102,1	-	112,7	102,6	99,2	89,7	102,5	119,3	94,3	107,7	107,5
1982	102,7	-	112,2	105,0	102,2	109,4	101,6	104,5	98,9	104,4	102,7
1983	109,1	-	122,0	116,8	107,1	120,2	100,4	120,5	100,7	108,5	122,6
1984	132,4	-	143,4	112,4	130,0	130,8	119,5	170,2	133,7	142,4	137,8
1984 III	125,3	-	140,5	111,1	127,2	95,3	105,1	141,2	127,5	144,3	124,6
IV	141,6	-	143,2	110,9	135,1	192,0	123,3	180,7	157,2	137,2	152,9
1985 I	144,2	-	164,2	134,8	137,9	143,6	131,6	204,8	151,5	156,2	141,3
II		-	162,7	106,1	134,4		131,8	182,5	153,0	140,6	144,4
III		-	136,6	92,5	119,4					127,0	135,8
1984 Jul	132,6	-	137,2	112,1	137,4	106,6	120,8	138,4	132,4	166,3	119,1
Aug	122,9	-	145,8	105,1	132,8	94,0	86,8	149,2	119,2	133,6	132,6
Sep	120,3	-	138,4	115,9	111,4	85,3	107,8	136,1	130,9	133,1	122,2
Oct	147,3	-	153,7	117,8	139,9	204,1	129,7	186,0	147,3	151,0	169,6
Nov	140,0	-	152,4	118,0	132,7	210,5	136,9	207,5	142,2	125,0	150,6
Dec	137,6	-	123,4	96,9	132,6	161,5	103,2	148,5	182,3	135,7	138,7
1985 Jan	147,9	-	197,2	132,6	140,4	170,4	133,6	197,6	130,5	182,5	149,0
Feb	139,7	-	152,8	130,9	135,5	146,5	126,9	235,4	159,0	131,8	133,2
Mar	144,9	-	142,7	140,9	137,8	113,7	134,4	181,4	164,9	154,4	141,6
Apr	142,0	-	174,3	106,2	142,0	158,2	142,9	161,8	138,2	129,7	141,0
May	146,3	-	166,3	105,7	133,4	135,2	130,0	229,6	163,2	163,1	149,2
Jun		-	147,4	106,4	127,7		122,4	156,1	157,7	129,1	142,9
Jul		-	139,5	83,6	135,4		123,5	134,6	141,7	143,7	151,9
Aug		-	137,5	83,3	115,5		83,5	105,6	97,2	117,6	128,8
Sep		-	132,7	110,6	107,2					119,8	126,6
092 - BRENNSTOFFE											
SITC 3											
					FUELS				PRODUITS ENERGETIQUES		
					SITC 3				CTCI 3		
					MIO ECU						
1980	7 268	-	489	113	1 454	143	1 814	35	1 514	939	767
					1980 = 100						
1981	119,3	-	121,6	113,9	109,4	87,0	118,6	57,8	139,5	113,5	114,9
1982	121,8	-	132,3	132,7	111,9	163,6	115,9	49,2	141,9	110,4	116,1
1983	112,6	-	99,3	143,7	103,0	164,1	99,1	42,8	139,7	111,5	108,8
1984	123,6	-	98,9	172,8	105,4	181,5	103,6	39,0	149,1	133,1	145,0
1984 III	119,1	-	96,8	153,2	105,7	82,6	96,6	47,2	146,6	136,2	141,6
IV	134,6	-	104,7	190,8	102,9	453,3	106,7	42,7	150,9	137,9	180,4
1985 I	133,6	-	79,9	194,6	99,6	100,9	105,9	43,7	180,3	139,1	200,4
II		-	57,2	161,3	108,3		102,7	47,8	159,0	128,9	167,1
III		-	53,7	147,1	107,2					140,8	126,1
1984 Jul	113,5	-	116,9	139,5	112,2	189,9	94,7	48,7	126,5	119,7	109,9
Aug	120,0	-	77,0	165,8	92,2	51,4	100,3	60,0	160,9	127,9	164,6
Sep	123,8	-	96,6	154,3	112,9	6,4	94,8	33,1	152,3	161,1	150,5
Oct	127,2	-	102,2	238,6	103,8	53,6	107,1	50,0	146,0	147,2	174,5
Nov	127,4	-	124,4	150,3	110,1	30,5	94,5	32,6	151,5	148,2	185,9
Dec	149,2	-	87,5	183,5	94,7	1 275,8	118,4	45,5	155,1	118,4	180,8
1985 Jan	135,4	-	100,5	174,5	96,0	127,3	101,7	47,8	187,6	149,2	192,0
Feb	127,2	-	87,8	202,0	99,5	67,9	101,7	55,0	179,1	122,3	172,0
Mar	138,2	-	51,4	207,4	103,2	107,5	114,2	28,4	174,4	145,7	237,1
Apr	124,7	-	52,2	136,3	106,8	128,8	118,8	46,6	154,7	105,2	184,6
May	139,5	-	58,7	160,8	109,9	538,5	106,3	38,8	174,3	143,6	179,3
Jun		-	60,9	186,7	108,2		83,0	57,9	147,8	137,9	137,2
Jul		-	44,6	114,1	107,5		99,4	35,1	108,3	144,5	136,1
Aug		-	59,9	129,1	114,0		92,1	29,4	121,5	151,1	125,3
Sep		-	56,5	197,9	100,2					126,8	116,9
093 - CHEMISCHE ERZEUGNISSE											
SITC 5											
					CHEMICALS				PRODUITS CHIMIQUES		
					SITC 5				CTCI 5		
					MIO ECU						
1980	957	-	75	39	245	12	229	10	128	92	127
					1980 = 100						
1981	114,2	-	110,0	113,9	119,7	128,8	105,3	138,0	112,9	120,6	115,8
1982	125,3	-	116,1	121,8	130,5	139,0	113,6	171,9	127,7	127,8	133,4
1983	140,4	-	123,9	148,3	149,8	145,2	114,6	190,9	157,1	135,5	158,6
1984	173,8	-	147,1	179,9	179,6	193,6	134,2	264,8	188,4	204,4	202,5
1984 III	169,2	-	135,5	146,1	188,4	151,2	130,1	240,9	174,0	198,2	199,9
IV	181,3	-	153,6	193,9	169,7	245,5	150,4	301,7	207,7	211,4	208,6
1985 I	197,1	-	180,8	202,2	208,2	192,6	155,1	360,9	203,4	242,4	208,2
II		-	186,4	186,2	217,2		148,0	331,0	222,2	257,1	215,3
III		-	162,9	159,5	197,3					249,5	198,7
1984 Jul	165,8	-	136,8	116,7	164,9	122,1	149,0	210,5	170,4	207,7	194,9
Aug	164,8	-	133,2	152,4	206,0	152,3	111,8	269,3	149,0	190,0	190,1
Sep	177,2	-	136,6	169,2	194,2	179,2	129,6	242,7	202,6	191,9	214,8
Oct	202,3	-	162,2	199,0	184,0	215,2	182,2	333,0	199,0	233,4	268,2
Nov	171,0	-	152,2	197,7	163,2	334,0	124,1	329,8	196,0	205,0	196,7
Dec	170,7	-	146,3	185,0	161,9	187,2	145,0	242,3	228,2	195,9	161,0
1985 Jan	201,1	-	167,6	193,9	228,1	287,1	154,3	370,9	198,8	257,5	201,4
Feb	187,3	-	190,7	178,5	181,6	147,5	158,1	266,0	210,7	227,2	196,3
Mar	202,9	-	184,2	234,3	214,7	202,1	152,8	445,7	200,7	242,6	226,9
Apr	202,4	-	175,7	168,7	225,4	230,8	155,3	391,0	206,0	260,4	206,6
May	209,0	-	197,5	205,4	237,4	214,0	156,5	332,4	224,0	254,9	198,8
Jun		-	186,0	184,4	188,8		132,1	269,7	236,5	256,1	240,4
Jul		-	181,3	156,0	206,2		160,6	230,9	189,8	268,3	201,8
Aug		-	147,8	154,0	217,4		133,6	185,7	197,0	232,1	218,6
Sep		-	159,5	168,5	168,3					248,2	175,6

EINFUHR EXTRA-EG

IMPORTS EXTRA-EC

IMPORTATIONS EXTRA-CE

	EUR10	EUR9	UEBL/BLEU	DANMARK	BR DEUTSCHLAND	ΕΛΛΑΔΑ	FRANCE	IRELAND	ITALIA	NEDERLAND	UNITED KINGDOM	
094 - BEARB. WAREN NACH BESCHAFF. SITC 6		MANUF. GOODS BY MATERIAL SITC 6						ARTICLES MANUF. PAR MATIERES CTCI 6				
MIO ECU												
1980	3 328	-	408	109	904	35	433	24	391	174	849	
1980 = 100												
1981	87.7	-	88.9	101.9	95.5	103.2	98.2	113.1	82.3	97.4	70.6	
1982	95.5	-	95.8	117.1	104.3	110.9	106.6	120.0	89.5	112.7	75.5	
1983	102.4	-	95.9	128.7	115.2	117.0	107.2	125.2	95.2	124.3	83.7	
1984	122.6	-	132.7	155.3	134.5	124.1	121.7	150.3	122.2	156.0	93.9	
1984 III	115.6	-	114.7	143.9	130.7	106.6	108.9	145.3	122.4	149.6	89.3	
IV	126.3	-	130.4	173.6	137.3	144.7	130.4	152.1	129.2	152.8	96.2	
1985 I	134.9	-	143.9	168.9	142.7	156.6	143.0	174.0	135.3	179.7	102.6	
II	-	-	136.0	162.5	141.3	-	136.8	164.5	148.0	167.7	102.6	
III	-	-	107.0	156.9	135.7	-	-	-	-	156.9	94.5	
1984 jul	118.3	-	107.9	122.5	136.0	99.1	125.9	136.3	133.2	157.6	85.5	
aug	108.7	-	102.9	156.0	130.6	107.3	84.4	159.2	94.0	133.5	94.8	
sep	119.8	-	133.4	153.3	125.5	113.5	116.4	140.3	139.8	157.5	87.5	
oct	138.1	-	144.9	193.7	149.5	148.9	135.9	168.1	124.9	158.6	117.2	
nov	127.5	-	140.4	176.8	139.9	165.6	139.5	176.5	112.2	157.4	93.5	
dec	113.4	-	106.0	150.3	122.7	119.5	115.8	111.5	150.6	142.2	78.0	
1985 jan	137.4	-	140.6	181.0	147.3	163.9	140.2	197.3	118.3	193.2	113.0	
feb	132.1	-	151.0	165.9	134.6	166.4	144.2	160.5	145.9	160.8	95.6	
mar	135.2	-	140.1	159.7	146.2	139.4	144.4	164.2	141.8	184.9	99.2	
apr	135.8	-	136.9	146.1	149.9	116.9	143.3	167.6	141.3	165.4	106.3	
mai	135.5	-	129.7	158.8	149.8	131.0	131.9	179.0	148.7	180.6	105.6	
jun	-	-	141.3	182.5	124.2	-	135.1	147.0	154.1	157.1	95.9	
jul	-	-	114.7	132.9	149.5	-	151.2	150.4	124.9	164.4	105.1	
aug	-	-	76.0	158.2	123.7	-	81.0	128.9	92.4	140.8	88.5	
sep	-	-	130.3	179.5	133.9	-	-	-	-	165.6	89.9	
095 - MASCHINEN UND FAHRZEUGE SITC 7		MACHINERY AND TRANSPORT EQUIPMENT SITC 7						MACHINES ET MATERIEL DE TRANSPORT CTCI 7				
MIO ECU												
1980	3 264	-	224	107	896	118	579	51	335	255	699	
1980 = 100												
1981	120.1	-	116.4	129.8	120.7	67.6	120.8	153.4	117.9	111.1	129.2	
1982	130.2	-	112.4	131.3	127.9	76.4	143.5	176.2	121.7	122.9	139.8	
1983	147.6	-	130.9	137.4	151.5	78.1	145.3	208.0	121.2	158.2	167.3	
1984	182.0	-	148.3	166.8	184.3	103.6	160.1	288.0	174.4	195.0	214.7	
1984 III	176.4	-	127.9	156.2	176.8	90.5	147.8	275.2	185.7	192.0	215.2	
IV	206.6	-	158.1	186.7	214.3	163.3	184.4	347.7	202.7	209.3	231.8	
1985 I	206.8	-	178.8	210.0	210.9	107.2	189.5	342.3	192.5	217.0	234.4	
II	-	-	170.0	225.4	209.6	-	190.9	332.8	232.2	217.6	253.4	
III	-	-	136.1	181.2	203.1	-	-	-	-	191.8	227.9	
1984 jul	170.2	-	119.3	145.1	183.0	97.6	154.7	225.8	147.0	184.3	201.1	
aug	174.3	-	127.3	161.1	172.7	77.0	138.1	333.2	179.8	169.2	227.6	
sep	184.6	-	137.1	162.2	174.8	96.8	150.7	266.7	230.3	222.5	217.0	
oct	220.1	-	163.8	198.9	227.4	151.4	196.5	384.6	205.1	225.4	256.2	
nov	207.3	-	155.3	192.1	210.4	186.2	197.5	343.3	182.2	217.5	232.1	
dec	192.6	-	155.1	169.1	205.0	152.2	159.3	315.2	220.7	184.9	206.9	
1985 jan	201.9	-	168.5	208.0	200.9	96.1	193.6	359.7	183.5	206.7	233.0	
feb	197.8	-	162.5	181.3	207.0	83.3	181.2	335.0	200.3	208.7	217.9	
mar	220.7	-	205.5	240.6	224.7	142.2	193.6	332.2	193.6	235.7	252.4	
apr	219.1	-	184.1	193.7	221.0	63.1	188.2	336.1	238.7	204.9	271.0	
mai	218.3	-	169.5	249.8	207.4	189.8	196.8	364.8	213.8	232.9	251.5	
jun	-	-	156.4	232.5	200.3	-	187.6	297.5	244.1	215.0	237.7	
jul	-	-	133.3	180.0	230.3	-	186.8	305.6	164.3	190.9	245.6	
aug	-	-	124.0	172.7	187.3	-	137.4	252.3	193.3	188.0	215.6	
sep	-	-	150.9	190.8	191.8	-	-	-	-	196.6	222.4	
096 - VERSCH. BEARBEITETE WAREN SITC 8		MISC. MANUFACTURED ARTICLES SITC 8						ARTICLES MANUFACTURES DIVERS CTCI 8				
MIO ECU												
1980	1 794	-	65	61	662	7	269	13	137	152	430	
1980 = 100												
1981	117.7	-	113.8	103.5	111.5	122.3	119.2	142.6	118.7	112.0	129.6	
1982	126.7	-	117.3	115.6	116.3	137.1	141.3	167.9	125.5	117.5	138.9	
1983	136.4	-	119.0	123.7	129.4	143.5	142.1	191.8	132.3	128.3	150.3	
1984	160.3	-	133.9	148.8	153.6	172.4	158.0	216.9	153.2	148.9	182.1	
1984 III	165.8	-	135.1	154.1	163.5	158.4	154.1	215.3	158.0	158.5	186.6	
IV	165.5	-	131.5	156.1	155.3	214.8	166.4	221.5	176.0	137.4	191.1	
1985 I	186.8	-	159.3	179.4	184.1	206.7	186.2	232.9	169.2	192.6	198.4	
II	-	-	134.5	153.6	143.0	-	176.3	240.4	168.7	147.0	193.7	
III	-	-	136.0	175.0	169.3	-	-	-	-	161.8	189.0	
1984 jul	159.6	-	125.6	127.2	154.8	147.6	166.6	194.4	137.5	152.5	181.0	
aug	167.9	-	149.7	163.8	172.5	147.0	142.6	232.2	133.4	160.9	191.8	
sep	169.9	-	130.0	171.3	163.1	180.7	153.2	219.2	203.1	162.0	186.9	
oct	188.3	-	150.9	187.2	175.0	243.8	176.7	267.1	181.0	167.8	228.2	
nov	165.5	-	128.1	155.4	157.3	229.9	174.0	240.6	162.6	138.5	187.0	
dec	142.6	-	115.4	125.7	133.4	170.7	148.4	156.8	184.6	105.9	158.2	
1985 jan	184.7	-	157.0	176.9	182.9	212.1	180.6	244.0	120.3	203.8	206.7	
feb	182.2	-	153.1	174.3	177.7	155.0	183.0	224.1	191.5	178.5	191.7	
mar	193.5	-	167.9	186.9	191.6	253.1	195.0	230.6	195.8	195.4	196.8	
apr	167.7	-	135.7	159.8	154.5	219.4	176.1	258.7	173.3	145.7	191.2	
mai	163.2	-	142.3	149.1	139.6	226.1	172.7	271.8	165.6	146.2	199.6	
jun	-	-	125.5	151.8	134.9	-	180.0	190.7	167.3	149.0	190.2	
jul	-	-	132.1	153.6	174.8	-	194.1	213.0	133.0	161.6	201.7	
aug	-	-	123.1	164.7	164.7	-	149.5	179.4	163.0	165.4	178.7	
sep	-	-	152.8	206.7	168.4	-	-	-	-	158.4	186.6	

AUSFUHR EXTRA-EG

EXPORTS EXTRA-EC

EXPORTATIONS EXTRA-CE

	EUR10	EUR9	UEBL/BLEU	DANMARK	BR DEUTSCHLAND	EΛΛΑΔΑ	FRANCE	IRELAND	ITALIA	NEDERLAND	UNITED KINGDOM	
097 - INSGESAMT - SITC 0-9 SAISONBEREINIGT	TOTAL - SEASONALLY ADJUSTED SITC 0-9						TOTAL - CTICI 0-9 DESAISONNALISE					
	1980 = 100											
1981	121,6	-	113,7	129,0	118,2	111,3	122,6	139,2	137,0	118,9	118,4	
1982	131,3	-	119,4	135,1	133,1	120,5	126,3	164,0	146,4	127,6	127,9	
1983	137,1	-	134,0	153,5	139,2	114,4	134,1	194,5	154,4	138,1	123,7	
1984	160,2	-	159,3	190,5	161,5	143,5	157,3	253,9	182,2	163,2	141,6	
1984 III	159,5	-	154,4	194,2	161,3	127,8	159,3	251,1	188,2	155,8	137,3	
IV	172,1	-	169,6	211,9	172,6	141,5	169,4	279,6	198,6	177,3	150,3	
1985 I	173,4	-	172,9	209,6	176,9	164,9	167,9	312,2	204,8	176,4	146,4	
II	-	-	180,9	214,6	179,3	-	177,5	310,4	198,6	179,3	164,0	
III	-	-	164,8	218,3	184,3	-	167,4	311,0	-	174,5	150,2	
1984 jul	158,5	-	155,1	190,9	157,7	115,0	160,7	257,8	196,9	157,9	132,0	
aug	164,4	-	154,4	200,8	170,6	127,5	159,5	213,2	184,2	154,8	149,3	
sep	155,5	-	153,6	190,9	155,6	141,0	157,7	282,3	183,5	154,6	130,7	
oct	176,3	-	166,5	210,1	177,6	117,8	172,7	285,7	201,0	185,6	157,9	
nov	170,9	-	167,0	214,5	175,6	196,6	169,4	263,2	167,5	186,7	154,0	
dec	169,1	-	175,4	211,1	164,6	110,0	166,2	289,8	227,2	159,6	138,8	
1985 jan	171,4	-	175,4	209,4	178,5	185,8	158,2	285,9	192,0	178,3	148,9	
feb	170,5	-	174,8	212,5	170,4	143,5	165,7	315,0	204,1	177,1	143,6	
mar	178,3	-	168,4	207,0	181,8	165,5	179,6	335,6	218,2	173,7	146,7	
apr	178,4	-	178,5	190,1	178,6	138,6	183,5	285,2	185,0	176,4	167,5	
mai	185,6	-	189,9	201,0	184,4	139,4	175,5	334,3	214,6	184,4	173,3	
jun	-	-	174,4	252,8	174,9	-	173,5	311,8	196,2	177,0	151,1	
jul	-	-	169,0	218,1	196,1	-	170,7	288,7	190,9	188,9	171,6	
aug	-	-	164,1	208,6	180,1	-	155,2	276,8	201,3	174,0	140,0	
sep	-	-	161,1	228,3	176,8	-	176,3	367,4	-	160,7	139,1	
098 - INSGESAMT - SITC 0-9	TOTAL - SITC 0-9						TOTAL - CTICI 0-9					
	MIO ECU											
1980	18 229	-	1 048	492	5 839	166	3 192	120	2 322	1 140	3 910	
	1980 = 100											
1981	121,9	-	114,3	128,9	118,9	110,4	123,2	139,6	136,0	119,6	118,6	
1982	131,0	-	120,0	134,7	132,3	118,2	126,4	163,5	142,6	127,9	128,6	
1983	138,4	-	135,0	155,5	140,4	119,0	135,7	197,5	154,8	139,4	125,2	
1984	160,4	-	159,6	190,8	161,9	140,9	157,6	254,6	180,1	163,9	142,3	
1984 III	154,7	-	147,0	185,6	157,1	118,1	150,6	254,0	182,3	150,1	136,0	
IV	181,2	-	179,3	217,6	181,3	155,8	177,4	286,4	211,2	185,3	158,7	
1985 I	170,2	-	173,5	210,5	175,7	158,5	164,7	297,2	193,5	177,3	141,3	
II	-	-	178,3	215,3	176,2	-	181,9	316,2	192,0	179,4	162,9	
III	-	-	152,9	208,2	178,3	-	155,5	312,8	-	164,0	145,5	
1984 jul	159,6	-	150,5	163,1	158,6	117,7	165,7	267,2	206,4	147,7	132,4	
aug	151,5	-	127,6	195,2	159,8	109,2	137,8	191,2	161,8	145,0	147,6	
sep	152,8	-	162,9	198,5	152,7	127,4	148,4	303,8	178,6	157,6	127,9	
oct	184,3	-	180,9	214,4	185,9	135,4	178,6	295,2	201,9	195,1	168,6	
nov	177,6	-	171,8	229,8	181,8	183,1	171,8	273,0	170,5	200,2	165,5	
dec	181,6	-	185,3	208,5	176,1	149,0	181,8	291,0	261,2	160,5	142,0	
1985 jan	160,6	-	172,7	191,3	167,2	181,1	144,1	252,2	182,1	177,4	135,4	
feb	162,7	-	170,1	215,4	164,6	129,6	157,6	299,3	188,1	168,3	136,1	
mar	187,4	-	177,7	224,8	195,3	164,6	192,4	340,1	210,2	186,4	152,3	
apr	176,9	-	176,2	179,2	176,1	125,0	187,5	271,0	184,3	174,3	165,2	
mai	183,8	-	187,8	197,9	186,2	150,0	177,0	350,4	195,2	187,9	171,3	
jun	-	-	171,0	268,8	166,4	-	181,2	327,1	196,4	175,9	152,3	
jul	-	-	159,9	186,7	197,5	-	174,5	290,3	199,2	176,3	171,0	
aug	-	-	131,5	199,4	168,2	-	126,3	236,7	174,6	158,7	134,0	
sep	-	-	167,3	238,4	171,1	-	165,6	411,2	-	157,1	131,7	
099 - NAHRUNGS- UND GENUSSMITTEL SITC 0+1	FOOD, DRINK AND TOBACCO SITC 0+1						PRODUITS ALIMENTAIRES, BOISSONS, TABAC CTICI 0+1					
	MIO ECU											
1980	1 439	-	74	104	193	46	438	47	121	190	224	
	1980 = 100											
1981	133,9	-	141,5	132,4	136,5	97,8	133,7	144,1	146,1	139,1	124,3	
1982	130,8	-	117,3	130,5	135,0	111,1	116,1	151,8	149,2	150,0	133,8	
1983	135,8	-	116,5	151,7	130,8	117,9	125,9	164,2	137,9	155,1	138,4	
1984	155,5	-	166,5	203,4	149,7	124,7	139,0	175,4	162,0	170,0	153,3	
1984 III	142,3	-	163,3	200,2	136,1	89,9	139,3	184,6	122,7	149,9	125,6	
IV	184,5	-	210,7	223,6	145,1	146,5	162,6	199,5	262,5	191,0	191,3	
1985 I	164,8	-	151,4	220,3	142,1	149,2	150,7	206,1	186,7	181,6	159,0	
II	-	-	160,6	227,7	155,3	-	167,4	205,0	168,1	172,2	156,5	
III	-	-	135,0	206,6	142,0	-	-	-	-	151,7	151,9	
1984 jul	122,1	-	116,4	169,1	148,1	72,5	106,2	174,8	76,2	146,6	113,8	
aug	147,9	-	173,4	217,0	132,5	82,3	147,6	168,4	135,0	140,0	143,9	
sep	156,9	-	200,1	214,5	127,7	114,8	164,1	210,7	156,9	163,0	119,2	
oct	185,7	-	212,8	232,9	144,1	119,9	183,8	192,4	180,2	198,7	198,4	
nov	182,6	-	160,0	241,6	147,4	188,3	155,8	204,5	202,6	204,7	210,0	
dec	185,3	-	259,4	196,4	144,3	131,4	148,4	201,6	404,7	169,6	165,6	
1985 jan	164,6	-	147,4	215,0	137,7	176,2	140,7	185,4	220,5	195,9	153,2	
feb	159,4	-	160,3	220,7	131,9	134,0	138,0	245,8	190,5	169,5	157,8	
mar	170,3	-	146,6	225,3	156,5	137,4	173,3	187,0	149,0	179,3	165,8	
apr	167,0	-	175,7	180,8	144,9	101,5	172,4	172,5	199,2	162,1	165,1	
mai	175,4	-	149,8	245,2	170,9	129,2	166,2	264,7	160,0	182,0	166,5	
jun	-	-	156,2	257,2	149,9	-	163,7	177,9	145,2	172,6	137,7	
jul	-	-	165,3	212,6	156,9	-	120,6	229,7	141,3	161,4	157,0	
aug	-	-	113,8	190,2	138,5	-	107,5	170,7	158,4	146,8	141,5	
sep	-	-	125,9	217,0	130,7	-	-	-	-	146,8	157,2	

AUSFUHR EXTRA-EG

EXPORTS EXTRA-EC

EXPORTATIONS EXTRA-CE

	EUR10	EUR9	UEBL/BLEU	DANMARK	BR DEUTSCHLAND	ΕΛΛΑΔΑ	FRANCE	IRELAND	ITALIA	NEDERLAND	UNITED KINGDOM	
100 - ROHSTOFFE SITC 2+4						RAW MATERIALS SITC 2+4						MATIERES PREMIERES CTCI 2+4
	MIO ECU											
1980	424	-	20	25	116	14	72	4	42	65	67	
	1980 = 100											
1981	115,3	-	117,7	132,2	114,1	95,9	113,1	106,6	132,9	107,9	113,4	
1982	116,6	-	112,3	154,0	110,5	120,7	113,7	154,4	125,5	117,2	108,4	
1983	131,3	-	128,6	159,0	120,8	126,7	135,3	158,3	158,2	132,4	117,1	
1984	171,2	-	201,4	161,6	146,7	190,2	184,8	292,2	217,9	177,7	147,3	
1984 III	155,1	-	187,0	114,8	145,4	186,8	161,0	338,1	186,2	168,4	121,8	
IV	195,5	-	224,6	177,9	155,1	158,9	221,2	289,3	295,6	205,1	166,1	
1985 I	200,0	-	222,8	230,8	158,5	207,7	239,3	282,6	229,1	198,4	187,8	
II	-	-	210,4	195,9	175,2	-	214,1	279,4	226,5	183,7	176,6	
III	-	-	176,7	137,6	159,0	-	-	-	-	190,7	148,9	
1984 jul	148,7	-	170,3	74,0	150,8	212,2	171,3	455,0	164,1	125,8	124,0	
aug	148,2	-	173,3	121,3	140,2	156,6	131,7	273,5	194,7	159,5	133,5	
sep	168,4	-	217,4	149,1	145,3	191,6	180,1	286,0	199,8	219,9	107,9	
oct	199,8	-	215,1	159,2	164,2	154,5	227,4	300,7	261,3	236,0	172,5	
nov	188,5	-	212,2	144,6	158,6	173,2	230,3	290,2	225,1	190,3	177,4	
dec	198,1	-	246,4	229,9	142,5	148,9	206,0	276,9	400,3	189,1	148,3	
1985 jan	186,8	-	197,8	190,5	147,0	212,2	210,2	143,8	254,5	194,3	173,9	
feb	196,4	-	224,2	283,3	144,2	151,4	261,5	369,1	211,9	183,5	177,8	
mar	216,7	-	246,4	218,7	184,4	259,5	246,0	334,9	220,9	217,5	211,9	
apr	200,9	-	226,1	244,2	174,8	159,1	236,4	329,8	198,1	191,4	196,0	
mai	197,5	-	194,5	174,8	174,8	278,0	218,9	209,8	208,0	195,0	193,5	
jun	-	-	210,5	168,9	171,1	-	186,9	298,7	273,3	164,6	140,2	
jul	-	-	178,5	99,4	181,6	-	181,6	148,2	186,8	155,3	166,6	
aug	-	-	126,0	146,0	144,5	-	104,9	267,6	198,2	205,5	134,0	
sep	-	-	225,6	167,4	150,8	-	-	-	-	211,3	146,2	
101 - BRENNSTOFFE SITC 3						FUELS SITC 3						PRODUITS ENERGETIQUES CTCI 3
	MIO ECU											
1980	831	-	74	23	91	23	109		117	101	293	
	1980 = 100											
1981	145,3	-	96,7	122,8	113,1	104,2	143,2	174,8	159,8	108,0	180,4	
1982	174,4	-	108,3	100,8	118,9	129,8	117,1	179,0	185,7	137,4	247,1	
1983	172,2	-	115,1	141,3	127,4	96,1	129,0	145,4	158,9	140,2	241,1	
1984	182,4	-	121,7	195,6	143,3	128,6	142,4	117,1	142,2	112,1	267,9	
1984 III	192,7	-	107,8	284,5	130,1	25,8	142,5	34,0	164,2	105,1	299,4	
IV	192,7	-	115,5	218,3	151,9	181,5	154,5	73,9	139,3	103,1	290,1	
1985 I	159,2	-	108,0	272,7	145,7	177,9	135,6	69,3	112,0	125,5	205,1	
II	-	-	89,6	207,9	174,3	-	186,4	93,2	204,2	164,2	325,4	
III	-	-	108,8	287,2	162,1	-	-	-	-	139,0	244,7	
1984 jul	191,7	-	101,6	364,3	136,2	24,8	144,4	40,1	257,1	101,8	253,1	
aug	187,4	-	145,0	271,7	131,1	23,8	131,2	23,6	94,8	109,0	306,3	
sep	199,1	-	76,8	217,6	122,9	28,8	152,1	38,4	140,6	104,5	338,7	
oct	205,1	-	144,6	224,2	134,9	167,3	174,6	99,5	135,7	110,9	315,1	
nov	185,9	-	91,0	323,1	160,9	118,4	140,2	58,6	65,0	105,7	304,5	
dec	187,2	-	110,8	107,7	160,0	258,7	148,6	63,7	217,3	92,7	250,7	
1985 jan	180,7	-	111,3	298,7	153,5	211,9	134,5	82,2	106,4	122,1	261,7	
feb	125,5	-	113,6	295,7	128,9	61,6	131,0	78,0	84,9	114,7	136,7	
mar	171,5	-	99,3	223,7	154,8	260,1	141,2	47,6	144,8	139,6	216,8	
apr	209,5	-	82,0	252,7	177,2	74,7	172,1	113,8	172,8	176,4	298,6	
mai	260,0	-	85,9	126,4	199,2	122,4	230,6	48,5	272,1	188,1	375,0	
jun	-	-	100,8	244,6	146,6	-	156,6	117,2	167,8	128,1	302,6	
jul	-	-	128,3	359,2	190,6	-	195,2	92,8	146,8	139,4	289,4	
aug	-	-	71,9	262,2	163,4	-	154,2	54,8	135,1	141,4	220,8	
sep	-	-	126,2	240,2	132,3	-	-	-	-	136,2	224,0	
102 - CHEMISCHE ERZEUGNISSE SITC 5						CHEMICALS SITC 5						PRODUITS CHIMIQUES CTCI 5
	MIO ECU											
1980	1 917	-	106	41	699	14	332	21	178	168	357	
	1980 = 100											
1981	114,5	-	120,2	126,1	112,2	82,8	114,3	127,5	119,5	118,8	112,2	
1982	122,7	-	131,7	134,3	124,4	80,4	118,9	166,0	119,9	134,0	114,3	
1983	141,0	-	142,7	156,2	143,9	68,3	138,5	220,8	149,4	163,6	118,6	
1984	168,5	-	176,7	183,4	169,1	87,6	164,1	305,1	186,6	208,1	134,6	
1984 III	166,0	-	166,1	171,8	166,2	106,5	171,7	299,9	181,8	203,2	128,4	
IV	178,0	-	189,2	201,0	174,8	95,6	171,2	295,6	224,3	208,8	143,5	
1985 I	186,7	-	204,3	220,4	186,7	119,1	185,9	325,5	204,4	215,7	150,2	
II	-	-	201,7	202,1	186,5	-	200,9	337,1	203,0	202,7	165,7	
III	-	-	179,2	195,0	184,1	-	-	-	-	179,3	150,4	
1984 jul	177,2	-	159,0	162,6	169,4	115,6	204,7	351,5	211,4	215,4	131,1	
aug	166,1	-	166,5	169,3	171,9	90,2	161,5	216,2	169,2	208,3	137,3	
sep	154,5	-	172,8	183,5	157,3	113,9	148,8	331,8	165,0	185,9	116,8	
oct	187,3	-	195,4	213,4	186,9	84,5	188,3	303,7	224,0	208,5	150,4	
nov	173,9	-	167,8	205,5	172,7	117,2	169,8	259,4	164,9	246,1	145,9	
dec	172,9	-	203,4	184,0	164,8	85,3	155,5	323,5	284,1	171,8	134,3	
1985 jan	176,3	-	199,6	208,5	178,0	106,3	172,1	330,1	185,9	206,1	140,9	
feb	179,0	-	197,4	232,0	173,0	163,2	179,3	278,1	203,2	209,6	147,2	
mar	204,7	-	215,9	220,9	209,1	88,0	206,4	368,3	224,2	231,3	162,3	
apr	189,5	-	206,0	181,4	193,0	66,2	194,3	325,9	199,2	188,1	166,9	
mai	194,3	-	193,1	200,3	195,1	104,5	188,8	371,7	203,1	224,7	171,8	
jun	-	-	205,9	224,5	171,5	-	219,6	313,7	206,5	195,2	158,4	
jul	-	-	179,9	190,5	194,4	-	183,2	309,3	169,0	202,4	170,8	
aug	-	-	175,5	192,7	183,9	-	166,4	311,7	154,7	183,7	149,1	
sep	-	-	182,1	201,7	174,0	-	-	-	-	151,9	131,2	

AUSFUHR EXTRA-EG

EXPORTS EXTRA-EC

EXPORTATIONS EXTRA-CE

	EUR10	EUR9	UEBL/BLEU	DANMARK	BR DEUTSCHLAND	ΕΛΛΑΔΑ	FRANCE	IRELAND	ITALIA	NEDERLAND	UNITED KINGDOM	
103 - BEARB. WAREN NACH BESCHAFF. SITC 6					MANUF. GOODS BY MATERIAL SITC 6				ARTICLES MANUF. PAR MATIERES CTCI 6			
	MIO ECU											
1980	3 827	-	383	63	1 110	54	630	12	552	133	890	
	1980 = 100											
1981	115,8	-	112,9	117,1	118,2	117,4	122,3	124,8	137,6	128,1	93,7	
1982	118,9	-	115,3	117,8	127,0	115,0	122,2	119,3	135,7	138,4	95,2	
1983	123,5	-	136,1	149,8	131,9	126,4	124,1	140,4	147,2	145,4	86,8	
1984	142,6	-	161,3	171,4	153,0	148,4	144,0	186,2	169,9	185,1	94,4	
1984 III	137,2	-	149,2	153,0	157,6	154,4	130,8	169,8	165,8	180,1	84,4	
IV	156,7	-	183,8	170,5	162,9	144,1	164,0	213,1	197,3	210,0	98,1	
1985 I	149,6	-	167,3	152,9	163,7	141,9	156,3	204,8	180,7	204,2	91,8	
II	-	-	183,3	159,1	168,1	-	163,0	225,9	190,6	199,0	104,6	
III	-	-	153,1	152,4	169,9	-	-	-	-	185,9	85,7	
1984 jul	144,5	-	167,0	118,7	156,9	154,1	161,3	196,2	175,6	169,5	84,9	
aug	131,5	-	102,6	163,7	155,6	146,1	115,0	92,9	165,0	192,8	92,8	
sep	135,7	-	177,8	176,5	160,4	162,9	116,2	220,2	156,8	177,9	75,5	
oct	158,2	-	177,1	188,2	164,5	126,8	164,7	213,0	193,0	235,3	103,6	
nov	153,8	-	182,9	178,7	168,1	169,2	165,3	229,4	151,9	231,1	101,4	
dec	158,2	-	191,4	144,7	156,1	136,5	162,2	197,0	247,1	163,6	89,3	
1985 jan	142,5	-	169,4	145,3	159,6	169,5	141,8	173,3	164,8	204,6	84,5	
feb	143,4	-	165,5	153,9	148,5	130,1	160,6	206,6	166,0	203,2	91,7	
mar	163,0	-	167,2	159,5	183,0	126,1	166,6	234,7	211,2	204,9	99,2	
apr	158,8	-	190,4	140,7	165,3	154,7	169,2	194,4	182,1	183,2	112,9	
mai	161,1	-	187,8	156,9	182,8	127,5	153,9	249,4	185,4	214,4	105,7	
jun	-	-	171,6	179,7	156,2	-	166,0	234,0	204,3	199,4	95,2	
jul	-	-	159,0	114,4	182,0	-	169,6	258,9	183,2	216,6	104,4	
aug	-	-	124,6	164,3	163,9	-	109,7	148,0	157,5	156,0	73,9	
sep	-	-	175,6	178,4	163,8	-	-	-	-	185,1	78,8	
104 - MASCHINEN UND FAHRZEUGE SITC 7					MACHINERY AND TRANSPORT EQUIPMENT SITC 7				MACHINES ET MATERIEL DE TRANSPORT CTCI 7			
	MIO ECU											
1980	6 923	-	204	138	2 862	7	1 218	19	861	270	1 343	
	1980 = 100											
1981	121,4	-	110,4	138,5	119,2	173,8	122,8	152,6	133,2	113,6	118,3	
1982	132,3	-	120,5	141,5	137,9	185,9	136,0	220,5	133,5	115,2	119,0	
1983	136,2	-	130,0	154,4	141,4	151,5	144,4	294,5	147,9	132,8	107,7	
1984	155,1	-	146,5	179,1	160,4	101,0	165,6	423,5	165,9	149,8	123,6	
1984 III	145,6	-	129,0	169,5	149,7	99,6	155,6	410,9	167,4	127,0	114,2	
IV	179,1	-	171,1	227,3	189,6	104,9	186,0	511,3	189,9	175,2	136,4	
1985 I	166,0	-	172,3	184,2	178,8	152,8	157,6	557,7	176,0	149,4	134,7	
II	-	-	196,2	225,6	177,2	-	186,5	636,5	173,6	164,3	144,7	
III	-	-	149,5	210,5	178,8	-	-	-	-	148,7	137,9	
1984 jul	152,3	-	129,9	159,9	149,1	122,3	172,8	401,4	193,9	132,7	116,7	
aug	141,2	-	111,4	183,7	152,6	94,8	138,6	275,4	140,3	112,0	124,4	
sep	143,4	-	145,6	164,9	147,3	81,8	155,5	555,9	167,8	136,2	101,5	
oct	174,9	-	153,6	195,7	187,3	110,8	171,2	566,4	179,6	178,5	143,8	
nov	174,7	-	176,4	221,7	189,1	137,5	173,5	448,3	155,7	185,8	146,4	
dec	187,8	-	183,5	264,6	192,4	66,5	213,4	519,3	234,4	161,3	119,1	
1985 jan	154,8	-	172,4	146,7	169,0	153,4	132,8	412,5	178,7	155,1	123,6	
feb	158,0	-	178,8	177,6	170,4	93,2	141,6	503,0	164,1	140,6	136,2	
mar	185,1	-	165,6	228,3	197,0	211,7	198,4	757,5	185,3	152,4	144,4	
apr	170,8	-	151,0	142,4	176,6	129,7	195,0	463,3	163,4	162,5	145,0	
mai	178,9	-	257,2	175,2	184,8	192,3	181,4	600,9	175,4	162,9	151,1	
jun	-	-	180,4	359,1	170,2	-	183,1	785,4	182,1	167,7	138,0	
jul	-	-	151,0	180,3	203,1	-	174,3	447,7	193,2	165,2	164,3	
aug	-	-	137,0	182,1	161,2	-	117,6	359,0	147,0	142,1	128,5	
sep	-	-	160,5	269,0	172,1	-	-	-	-	138,7	121,0	
105 - VERSCH. BEARBEITETE WAREN SITC 8					MISC. MANUFACTURED ARTICLES SITC 8				ARTICLES MANUFACTURES DIVERS CTCI 8			
	MIO ECU											
1980	1 767	-	52	73	523	7	302	11	406	51	342	
	1980 = 100											
1981	129,5	-	119,0	123,0	116,6	158,8	116,6	148,1	139,6	120,5	151,9	
1982	138,9	-	130,0	142,1	133,3	145,6	124,8	175,6	162,2	149,4	129,8	
1983	153,2	-	153,2	165,8	149,5	161,9	136,5	222,5	174,3	162,1	142,4	
1984	187,8	-	185,9	208,2	177,7	234,6	167,2	275,3	222,2	198,4	171,4	
1984 III	193,0	-	179,6	211,0	192,2	218,6	160,7	255,9	239,0	185,8	164,8	
IV	214,9	-	208,9	238,1	194,0	295,8	191,5	329,4	260,4	231,4	201,8	
1985 I	207,1	-	208,4	239,0	193,0	254,2	187,3	310,7	250,1	221,9	181,7	
II	-	-	202,5	224,6	193,9	-	182,7	334,1	228,7	230,3	200,1	
III	-	-	191,4	242,6	218,1	-	-	-	-	240,8	208,9	
1984 jul	197,9	-	180,6	154,4	194,6	221,9	194,2	271,5	245,8	188,9	159,5	
aug	193,7	-	163,5	220,2	204,6	231,0	138,1	163,8	230,0	169,7	186,0	
sep	187,4	-	194,6	258,4	177,5	203,0	149,9	332,4	241,1	198,8	148,9	
oct	229,8	-	241,9	253,5	209,4	293,8	205,1	313,7	276,3	241,7	215,0	
nov	211,3	-	210,4	252,8	192,8	371,3	199,8	313,1	227,4	263,0	207,7	
dec	203,7	-	174,6	207,9	179,9	222,4	169,6	361,3	277,6	189,6	182,7	
1985 jan	179,4	-	210,8	207,0	175,3	259,5	146,0	256,7	205,5	186,7	168,2	
feb	205,3	-	187,6	246,2	183,4	243,5	181,6	307,4	265,2	226,9	175,1	
mar	236,7	-	226,9	263,9	220,2	259,5	234,4	368,2	279,8	252,1	201,7	
apr	204,5	-	192,5	218,8	196,7	260,7	189,0	323,0	227,7	216,1	194,8	
mai	205,3	-	201,1	214,8	198,7	344,9	170,5	340,1	226,2	232,8	208,5	
jun	-	-	213,8	240,4	186,3	-	188,6	339,2	232,2	242,1	197,0	
jul	-	-	199,5	179,6	238,8	-	232,9	362,6	271,6	248,5	237,9	
aug	-	-	172,0	255,5	200,3	-	159,0	237,2	260,2	244,6	201,5	
sep	-	-	202,7	292,8	215,2	-	-	-	-	229,3	187,4	

EINFUHR INTRA-EG

IMPORTS INTRA-EC

IMPORTATIONS INTRA-CE

	EUR10	EUR9	UEBL/BLEU	DANMARK	BR DEUTSCHLAND	ΕΛΛΑΔΑ	FRANCE	IRELAND	ITALIA	NEDERLAND	UNITED KINGDOM	
106 - INSGESAMT - SITC 0-9 SAISONBEREINIGT			TOTAL - SEASONALLY ADJUSTED SITC 0-9								TOTAL - CTCI 0-9 DESAISONNALISE	
1980 = 100												
1981	109,1	-	106,0	109,4	109,6	131,5	110,3	118,9	105,0	105,0	113,3	
1982	121,0	-	108,6	122,3	120,4	154,6	127,6	122,3	115,7	115,5	130,4	
1983	131,9	-	125,0	129,7	133,9	170,5	132,3	124,5	121,6	124,2	148,6	
1984	150,6	-	146,5	145,3	149,1	188,6	149,5	142,4	146,2	139,9	171,7	
1984 III	141,1	-	135,4	135,7	144,2	169,1	131,8	133,3	133,1	134,0	167,5	
IV	164,3	-	157,4	161,6	155,8	227,6	162,6	155,5	180,1	151,6	182,5	
1985 I	172,4	-	166,7	169,4	171,4	208,4	171,4	156,4	166,3	169,7	189,6	
II	-	-	157,1	163,0	161,1	-	165,1	158,2	173,7	163,1	196,0	
III	-	-	142,6	161,3	157,9	-	145,6	157,2	-	157,1	185,0	
1984 jul	145,6	-	137,6	138,7	149,6	165,9	148,3	127,8	135,0	137,4	160,9	
aug	151,0	-	149,0	145,0	152,1	192,2	145,7	149,0	138,8	142,6	180,4	
sep	147,7	-	148,8	139,2	147,6	171,4	145,1	135,7	145,7	132,3	169,4	
oct	161,5	-	156,4	155,9	153,8	207,9	160,4	162,8	164,1	151,1	185,6	
nov	161,4	-	157,9	152,0	153,8	248,5	158,8	151,6	166,6	151,2	183,5	
dec	152,8	-	147,9	150,2	150,2	165,5	144,2	148,9	179,8	132,4	168,7	
1985 jan	164,7	-	156,4	164,5	168,6	254,5	158,1	160,2	152,4	166,4	179,3	
feb	168,8	-	166,0	167,8	161,6	214,8	170,3	145,4	171,7	162,5	185,1	
mar	169,6	-	155,7	164,5	166,0	198,6	158,7	151,5	172,7	171,3	199,7	
apr	166,7	-	157,7	157,3	160,2	203,1	168,5	168,2	161,8	160,8	192,3	
mai	168,1	-	159,3	166,5	162,1	223,3	157,9	162,6	176,3	170,1	189,4	
jun	-	-	151,9	160,0	157,0	-	158,7	148,0	176,0	156,3	190,3	
jul	-	-	161,5	172,7	170,0	-	172,0	160,9	153,3	160,1	205,4	
aug	-	-	150,3	165,2	162,0	-	154,1	141,2	160,6	159,0	181,5	
sep	-	-	147,9	166,3	159,4	-	160,0	185,0	-	169,2	184,1	
107 - INSGESAMT - SITC 0-9			TOTAL - SITC 0-9								TOTAL - CTCI 0-9	
MIO ECU												
1980	21 129	-	2 569	578	5 384	254	3 946	496	2 646	2 493	2 763	
1980 = 100												
1981	109,1	-	106,0	109,4	109,6	131,5	110,3	118,9	105,0	105,0	113,3	
1982	121,0	-	108,6	122,3	120,4	154,6	127,6	122,3	115,7	115,5	130,4	
1983	131,9	-	125,0	129,7	133,9	170,5	132,3	124,5	121,6	124,2	148,6	
1984	150,6	-	146,5	145,3	149,1	188,6	149,5	142,4	146,2	139,9	171,7	
1984 III	141,1	-	135,4	135,7	144,2	169,1	131,8	133,3	133,1	134,0	167,5	
IV	164,3	-	157,4	161,6	155,8	227,6	162,6	155,5	180,1	151,6	182,5	
1985 I	172,4	-	166,7	169,4	171,4	208,4	171,4	156,4	166,3	169,7	189,6	
II	-	-	157,1	163,0	161,1	-	165,1	158,2	173,7	163,1	196,0	
III	-	-	142,6	161,3	157,9	-	145,6	157,2	-	157,1	185,0	
1984 jul	143,3	-	120,3	124,4	150,3	149,9	145,6	127,8	136,6	133,4	168,8	
aug	131,7	-	133,7	140,8	136,8	174,6	106,0	140,9	112,1	134,4	165,7	
sep	148,2	-	152,1	141,9	145,6	182,9	143,7	131,1	150,7	134,1	168,1	
oct	168,8	-	165,0	165,3	158,4	231,2	170,3	167,5	168,0	160,2	194,3	
nov	167,7	-	158,6	157,9	157,5	261,0	166,6	165,7	176,6	156,1	193,6	
dec	156,4	-	148,7	161,6	151,3	190,6	151,0	133,3	195,9	138,5	159,7	
1985 jan	159,7	-	151,8	155,5	165,9	236,5	155,7	161,2	146,4	158,8	167,8	
feb	170,1	-	171,3	169,8	161,3	194,1	178,4	145,1	167,3	164,6	184,6	
mar	187,4	-	177,1	182,9	186,9	194,5	180,2	163,1	185,7	185,7	216,4	
apr	169,8	-	163,0	158,6	164,1	201,4	172,1	165,1	169,0	161,0	193,2	
mai	170,6	-	157,5	168,5	164,9	227,4	158,9	170,1	184,4	170,5	192,6	
jun	-	-	150,7	162,0	154,2	-	164,3	139,3	167,6	157,7	202,3	
jul	-	-	144,2	157,0	171,4	-	170,5	157,2	148,8	153,0	212,7	
aug	-	-	133,4	159,8	145,9	-	109,5	129,9	125,3	147,9	160,6	
sep	-	-	150,2	167,1	156,4	-	156,8	184,3	-	170,3	181,7	
108 - NAHRUNGS- UND GENUSSMITTEL SITC 0+1			FOOD, DRINK AND TOBACCO SITC 0+1								PRODUITS ALIMENTAIRES, BOISSONS, TABAC CTCI 0+1	
MIO ECU												
1980	2 647	-	310	49	684	20	386	61	435	292	410	
1980 = 100												
1981	113,5	-	110,4	136,6	111,0	250,5	116,3	133,2	107,1	109,6	114,2	
1982	129,1	-	114,1	138,3	123,1	371,9	135,7	134,2	134,6	127,6	125,4	
1983	137,2	-	116,0	148,8	131,6	427,2	144,1	142,1	144,8	129,8	136,6	
1984	150,4	-	141,4	166,4	142,6	474,9	155,9	152,6	151,9	143,6	149,7	
1984 III	145,4	-	134,1	161,0	140,5	429,2	152,3	148,2	130,5	147,3	153,5	
IV	170,2	-	153,2	170,5	137,0	610,4	165,1	158,4	241,5	153,2	159,4	
1985 I	161,9	-	141,0	162,2	157,2	572,4	165,8	155,7	185,5	158,2	140,1	
II	-	-	147,6	191,6	165,0	-	183,4	158,7	167,3	161,1	165,3	
III	-	-	135,9	184,4	151,6	-	-	-	-	162,6	180,4	
1984 jul	138,9	-	122,8	166,2	142,7	403,1	153,7	156,0	98,1	147,4	148,8	
aug	149,9	-	134,5	170,7	145,7	436,7	142,9	137,4	152,5	150,8	156,6	
sep	147,4	-	144,8	146,0	133,2	447,7	160,2	151,2	140,9	143,8	155,0	
oct	168,7	-	160,3	168,7	142,8	603,4	182,5	162,4	184,1	154,6	178,4	
nov	172,7	-	153,5	179,3	138,5	718,2	171,2	154,2	230,7	162,3	166,1	
dec	169,2	-	145,8	163,6	129,7	509,5	141,5	158,7	309,6	142,7	133,9	
1985 jan	153,3	-	130,0	160,1	153,4	749,0	159,5	171,8	157,6	160,7	121,5	
feb	160,1	-	142,5	160,4	150,8	475,0	162,9	146,8	196,8	150,7	139,9	
mar	172,4	-	150,4	166,2	167,2	493,0	175,1	148,5	202,1	163,1	158,8	
apr	166,8	-	146,1	163,3	163,4	541,8	182,7	155,5	181,8	158,3	146,7	
mai	177,7	-	151,3	198,9	178,6	673,7	185,0	173,8	174,8	167,4	172,7	
jun	-	-	145,4	212,6	153,0	-	182,5	146,9	145,2	157,7	176,6	
jul	-	-	136,3	175,0	161,0	-	182,9	164,8	133,6	154,4	197,7	
aug	-	-	129,4	192,4	144,0	-	155,8	141,0	142,8	164,8	158,1	
sep	-	-	141,9	185,8	149,7	-	-	-	-	168,6	185,2	

EINFUHR INTRA-EG

IMPORTS INTRA-EC

IMPORTATIONS INTRA-CE

	EUR10	EUR9	UEBL/BLEU	DANMARK	BR DEUTSCHLAND	ΕΛΛΑΔΑ	FRANCE	IRELAND	ITALIA	NEDERLAND	UNITED KINGDOM
109 - ROHSTOFFE SITC 2+4					RAW MATERIALS SITC 2+4					MATIERES PREMIERES CTCI 2+4	
					MIO ECU						
1980	909	-	137	17	251	9	136	11	193	84	70
					1980 = 100						
1981	106,0	-	103,2	113,7	105,3	126,5	107,8	115,8	97,4	110,5	122,8
1982	114,0	-	99,8	119,2	114,1	145,2	112,7	115,7	106,4	129,3	141,9
1983	131,6	-	123,2	132,4	136,1	150,4	121,5	128,7	116,3	149,1	171,4
1984	163,5	-	147,6	171,3	154,3	150,4	156,1	166,1	161,1	190,6	215,2
1984 III	151,2	-	133,6	161,7	143,3	124,8	142,8	163,3	142,1	190,6	206,9
IV	185,7	-	166,0	202,0	168,4	192,2	161,1	166,5	198,9	230,3	242,4
1985 I	183,6	-	168,0	199,4	171,7	195,6	170,9	212,5	176,0	228,3	238,5
II		-	166,5	189,7	183,6		164,3	188,6	195,3	220,9	248,3
III		-	134,7	178,5	163,8					188,0	211,8
1984 jul	143,7	-	104,5	133,1	136,3	117,2	147,4	144,6	155,7	158,1	195,2
aug	143,5	-	140,9	178,5	145,1	129,7	116,6	159,6	119,9	184,0	203,2
sep	166,3	-	155,5	173,6	148,5	127,5	164,4	185,8	150,6	229,6	222,3
oct	200,8	-	186,1	206,6	194,0	156,4	174,3	180,1	195,6	252,8	265,6
nov	182,6	-	172,9	184,0	156,5	264,8	163,5	192,0	190,6	220,2	254,1
dec	173,5	-	139,0	215,5	154,7	155,4	145,4	127,3	210,5	217,8	207,6
1985 jan	161,5	-	149,6	212,7	143,2	265,6	144,5	206,6	144,7	213,2	234,6
feb	179,3	-	161,6	193,4	165,9	159,4	179,1	242,1	170,7	208,7	239,8
mar	209,9	-	192,7	192,0	206,1	162,0	189,2	188,8	212,5	266,9	241,0
apr	197,3	-	178,5	182,4	209,3	145,4	172,5	213,2	179,5	226,0	261,5
mai	195,3	-	170,9	209,0	188,4	183,9	164,7	206,8	209,6	218,7	255,6
jun		-	150,1	177,8	153,2		155,7	145,6	196,9	217,9	227,9
jul		-	124,5	152,7	168,0		157,1	173,8	145,3	161,7	223,9
aug		-	125,3	175,2	145,3		106,4	126,5	101,4	187,3	199,1
sep		-	154,3	207,5	178,0					214,9	212,3
110 - BRENNSTOFFE SITC 3					FUELS SITC 3					PRODUITS ENERGETIQUES CTCI 3	
					MIO ECU						
1980	1 990	-	250	117	688	4	336	61	133	235	165
					1980 = 100						
1981	130,0	-	132,7	114,4	128,2	141,9	133,3	155,0	129,6	140,2	114,1
1982	133,5	-	100,8	103,9	133,1	249,0	159,3	170,5	124,1	160,1	105,8
1983	151,6	-	174,5	84,3	141,4	232,7	185,5	166,8	146,7	173,0	103,8
1984	182,4	-	247,2	68,2	167,8	351,7	229,5	187,6	162,7	157,2	176,0
1984 III	173,3	-	227,0	67,9	183,8	531,5	183,4	154,8	158,6	140,5	158,5
IV	202,8	-	268,0	76,9	171,5	336,1	261,4	223,3	185,4	160,9	267,4
1985 I	252,2	-	327,8	105,8	213,7	251,7	337,8	212,3	200,4	234,0	309,5
II		-	234,5	56,8	184,2		235,6	191,1	218,1	197,1	131,8
III		-	215,4	57,8	199,3					194,2	108,6
1984 jul	162,9	-	192,6	66,1	162,1	441,4	171,2	147,2	146,0	181,7	158,0
aug	187,5	-	238,8	55,8	206,3	922,7	182,5	197,0	152,2	132,1	219,0
sep	169,6	-	249,6	81,8	183,0	230,4	196,4	120,3	177,7	107,7	98,4
oct	171,8	-	206,6	47,6	144,2	247,0	225,4	260,4	189,8	145,1	202,2
nov	218,5	-	296,5	64,2	170,2	189,0	266,6	224,2	180,1	173,9	405,6
dec	218,2	-	301,0	119,1	200,0	572,3	292,0	185,3	186,3	163,8	194,5
1985 jan	240,1	-	285,1	82,3	241,2	205,3	302,7	242,6	188,8	201,9	251,0
feb	252,0	-	359,5	111,8	169,5	162,9	402,0	164,5	216,7	257,1	282,4
mar	264,4	-	338,7	123,3	230,5	387,0	308,9	229,9	199,6	242,9	394,9
apr	189,8	-	243,9	57,5	152,5	165,8	286,8	207,6	240,5	186,4	118,3
mai	197,0	-	233,3	51,4	193,6	216,3	206,8	211,6	226,0	245,5	142,0
jun		-	226,4	61,5	206,3		213,3	154,1	187,7	159,5	135,2
jul		-	258,6	60,8	201,6		159,1	157,7	161,2	172,9	114,9
aug		-	209,4	49,8	203,0		167,9	161,0	231,6	172,9	90,0
sep		-	178,2	62,7	193,1					236,9	121,1
111 - CHEMISCHE ERZEUGNISSE SITC 5					CHEMICALS SITC 5					PRODUITS CHIMIQUES CTCI 5	
					MIO ECU						
1980	2 391	-	280	73	534	43	500	59	353	284	265
					1980 = 100						
1981	111,2	-	108,6	109,2	112,4	118,8	106,5	118,0	108,0	109,6	124,5
1982	122,7	-	115,8	123,5	127,8	118,3	115,8	121,8	119,1	119,2	141,8
1983	138,7	-	137,2	140,5	145,3	137,3	125,1	133,5	136,6	132,3	163,6
1984	165,9	-	170,9	169,8	169,9	161,3	149,4	155,7	165,9	157,8	194,1
1984 III	155,6	-	162,3	157,6	164,1	137,4	128,0	140,6	148,7	154,4	199,3
IV	170,9	-	169,5	164,6	175,2	187,2	154,0	162,0	187,1	162,3	184,7
1985 I	183,3	-	183,2	183,2	181,2	172,7	178,3	186,9	183,6	180,5	200,9
II		-	182,4	194,8	187,7		170,4	181,9	195,6	189,0	223,9
III		-	167,6	176,4	197,2					177,1	214,4
1984 jul	163,1	-	154,0	135,0	179,0	142,6	142,8	136,8	168,4	160,0	192,6
aug	139,8	-	148,1	176,3	157,2	119,7	96,3	136,7	101,3	152,9	209,5
sep	163,7	-	184,9	161,4	156,1	150,0	145,0	148,4	176,4	150,1	195,9
oct	186,1	-	192,0	189,9	191,7	205,9	162,3	166,1	194,1	181,6	207,6
nov	170,2	-	166,8	159,0	170,5	208,1	152,6	181,7	184,1	166,1	186,4
dec	156,6	-	149,6	144,8	163,4	147,6	147,0	138,0	183,3	139,2	160,1
1985 jan	173,5	-	180,3	160,0	175,5	178,5	167,6	194,3	158,3	170,8	194,9
feb	174,7	-	179,6	172,2	160,9	150,5	169,2	177,1	184,4	188,4	188,4
mar	201,7	-	189,6	217,5	207,0	189,3	198,0	189,2	208,1	186,5	219,3
apr	188,4	-	186,1	175,5	189,2	194,7	177,0	202,2	183,5	179,3	226,8
mai	193,2	-	191,5	208,1	198,2	215,0	164,0	192,3	199,5	199,3	217,9
jun		-	169,6	200,9	175,7		170,2	151,2	203,6	188,4	227,1
jul		-	164,7	161,3	206,6		167,6	164,8	171,4	177,2	240,7
aug		-	150,3	189,1	193,5		102,4	126,0	121,7	168,2	200,7
sep		-	187,8	178,9	191,3					185,8	201,9

EINFUHR INTRA-EG

IMPORTS INTRA-EC

IMPORTATIONS INTRA-CE

	EUR10	EUR9	UEBL/BLEU	DANMARK	BR DEUTSCHLAND	ΕΛΛΑΔΑ	FRANCE	IRELAND	ITALIA	NEDERLAND	UNITED KINGDOM	
112 - BEARB. WAREN NACH BESCHAF. SITC 6						MANUF. GOODS BY MATERIAL CTCI 6						ARTICLES MANUF. PAR MATIERES CTCI 6
	MIO ECU											
1980	4 498	-	531	118	1 102	51	966	98	510	557	564	
	1980 = 100											
1981	99.1	-	100.8	106.5	99.3	173.6	99.3	110.6	91.3	96.8	96.1	
1982	106.7	-	104.1	127.5	102.3	182.4	110.5	112.6	100.4	101.4	109.7	
1983	114.8	-	118.9	134.8	115.0	211.5	110.7	108.4	103.4	105.4	125.3	
1984	131.7	-	126.8	147.6	128.9	228.2	126.0	121.0	133.4	125.3	146.2	
1984 III	121.5	-	114.8	136.3	119.9	206.0	108.5	116.1	123.4	119.6	143.2	
IV	141.8	-	135.2	164.7	133.7	249.6	137.2	133.9	150.0	137.9	154.6	
1985 I	140.8	-	138.0	162.0	132.8	238.1	136.8	123.1	143.8	139.5	154.2	
II	-	-	140.0	160.2	143.1	-	142.8	131.4	155.4	144.4	165.4	
III	-	-	123.3	162.4	134.7	-	-	-	-	134.4	163.9	
1984 jul	130.6	-	100.8	118.9	135.8	169.3	133.0	115.0	145.7	113.4	149.6	
aug	105.1	-	119.0	148.7	107.4	227.4	67.8	113.8	83.6	119.7	134.5	
sep	128.7	-	124.7	141.2	116.5	221.2	124.7	119.5	141.1	125.6	145.4	
oct	154.0	-	150.0	178.6	141.5	245.4	149.0	146.8	150.7	151.6	184.0	
nov	146.3	-	138.8	168.7	141.4	294.7	142.9	151.0	143.8	145.8	152.3	
dec	125.0	-	116.7	146.7	118.1	208.5	119.7	104.0	155.7	116.4	127.6	
1985 jan	132.4	-	129.4	149.9	124.9	253.1	127.1	125.5	127.9	133.2	148.5	
feb	138.1	-	137.9	167.9	126.7	229.8	137.4	119.6	144.8	133.3	148.7	
mar	151.9	-	146.6	168.3	146.8	231.4	146.0	124.2	158.6	151.9	165.4	
apr	149.7	-	146.8	146.0	153.8	210.1	145.0	125.7	146.2	141.0	163.5	
mai	150.7	-	139.9	172.8	146.1	278.0	140.8	142.6	166.8	149.3	159.0	
jun	-	-	133.3	161.8	129.4	-	142.6	125.8	153.1	143.0	173.5	
jul	-	-	115.3	145.3	163.4	-	149.9	143.9	146.4	129.5	186.3	
aug	-	-	120.1	169.3	109.8	-	71.6	108.4	76.1	128.0	140.4	
sep	-	-	134.3	172.6	130.9	-	-	-	-	145.5	165.0	
113 - MASCHINEN UND FAHRZEUGE SITC 7						MACHINERY AND TRANSPORT EQUIPMENT SITC 7						MACHINES ET MAT. DE TRANSPORT CTCI 7
	MIO ECU											
1980	5 759	-	711	144	1 151	113	1 141	130	868	631	870	
	1980 = 100											
1981	106.6	-	100.1	97.3	108.3	94.4	112.4	106.1	107.6	97.6	111.1	
1982	122.9	-	108.5	123.7	127.2	112.6	135.3	104.3	111.2	107.1	140.0	
1983	133.3	-	115.5	145.7	146.3	116.8	134.9	107.9	105.4	121.3	168.8	
1984	148.1	-	128.2	176.1	157.7	122.7	144.7	127.8	128.6	141.2	182.4	
1984 III	135.5	-	113.8	157.8	150.6	105.1	125.2	122.1	116.2	126.0	174.9	
IV	164.7	-	143.3	211.4	174.4	155.2	161.9	132.2	153.4	159.0	186.6	
1985 I	168.7	-	143.7	209.0	181.9	137.7	153.4	143.8	148.3	180.2	204.7	
II	-	-	150.3	215.5	168.2	-	160.1	153.7	157.7	173.8	227.9	
III	-	-	126.0	202.0	155.7	-	-	-	-	155.9	197.7	
1984 jul	136.7	-	97.3	145.9	160.2	85.4	138.2	115.2	119.3	120.7	173.1	
aug	120.9	-	108.7	157.6	122.3	98.6	102.0	136.8	97.9	128.0	166.2	
sep	148.8	-	135.5	170.0	169.3	131.3	135.4	114.4	131.4	129.2	185.6	
oct	165.1	-	150.4	215.3	175.2	167.4	168.7	135.9	140.3	160.1	182.9	
nov	168.7	-	138.4	208.3	177.7	175.7	169.4	140.7	156.4	162.2	194.6	
dec	160.2	-	141.2	210.6	170.1	122.5	147.6	119.9	163.4	154.6	182.4	
1985 jan	151.5	-	127.1	204.2	163.7	156.4	134.1	145.1	134.9	168.4	173.9	
feb	166.4	-	150.3	208.1	178.1	144.3	159.3	135.0	144.4	162.3	199.0	
mar	188.2	-	153.9	214.7	204.0	112.4	166.6	151.2	165.7	209.8	241.3	
apr	174.8	-	151.6	225.2	180.0	135.1	161.5	156.7	149.3	173.9	229.7	
mai	172.4	-	150.0	220.5	167.8	124.9	155.4	164.5	171.4	173.7	218.2	
jun	-	-	149.2	200.8	156.9	-	163.4	139.9	152.4	173.7	235.9	
jul	-	-	126.9	216.9	167.3	-	176.7	144.8	137.8	156.9	240.9	
aug	-	-	107.6	182.9	142.4	-	106.2	116.3	127.0	145.2	164.7	
sep	-	-	143.6	206.1	157.5	-	-	-	-	165.6	187.4	
114 - VERSCH. BEARBEITETE WAREN SITC 8						MISC. MANUFACTURED ARTICLES SITC 8						ARTICLES MANUFACTURES DIVERS CTCI 8
	MIO ECU											
1980	2 326	-	300	50	636	13	466	65	144	357	296	
	1980 = 100											
1981	105.1	-	100.4	99.8	98.7	137.2	109.5	113.7	111.4	98.4	119.1	
1982	116.7	-	104.7	120.3	105.9	155.6	134.0	121.1	126.9	102.4	133.7	
1983	125.0	-	108.1	135.3	116.9	166.6	135.9	121.6	135.7	109.2	153.5	
1984	140.8	-	120.3	167.6	129.3	214.2	148.8	137.3	164.0	119.9	180.9	
1984 III	142.9	-	122.0	168.5	134.1	182.2	146.3	139.2	165.9	126.6	181.4	
IV	148.8	-	117.6	187.7	133.7	285.8	157.2	160.2	183.5	126.2	194.7	
1985 I	157.7	-	142.5	198.8	141.6	234.6	167.5	136.9	179.2	145.2	191.0	
II	-	-	115.8	181.6	121.0	-	154.8	142.6	199.9	122.9	198.9	
III	-	-	136.0	201.9	145.9	-	-	-	-	146.3	209.2	
1984 jul	150.9	-	112.9	157.6	151.1	181.5	171.6	120.5	169.9	121.5	186.8	
aug	133.4	-	120.1	182.8	130.9	170.5	119.4	146.5	125.4	126.7	173.5	
sep	144.5	-	132.9	165.0	120.4	194.6	147.8	150.6	202.4	131.6	183.8	
oct	172.3	-	142.6	216.8	152.0	275.5	180.3	180.5	191.2	149.9	237.7	
nov	145.5	-	112.6	184.1	131.3	347.2	153.1	177.9	176.5	123.5	186.6	
dec	128.4	-	97.5	162.1	117.9	234.7	138.2	122.1	182.8	105.3	159.8	
1985 jan	138.8	-	119.8	172.4	127.3	235.3	150.2	123.6	152.1	130.5	161.6	
feb	159.6	-	150.1	205.3	140.9	204.9	174.1	135.3	177.3	144.1	192.2	
mar	174.6	-	157.6	218.6	156.6	263.8	178.1	151.9	208.3	161.0	219.2	
apr	151.4	-	129.5	196.0	130.0	280.7	160.4	160.8	186.0	129.1	200.8	
mai	140.0	-	109.3	180.7	113.9	292.9	143.6	147.8	211.5	121.6	193.6	
jun	-	-	108.6	168.0	119.0	-	160.5	119.2	202.4	118.1	202.5	
jul	-	-	133.6	190.4	169.3	-	206.5	148.8	181.5	146.0	232.6	
aug	-	-	132.7	210.4	132.5	-	126.0	144.2	161.4	134.8	183.0	
sep	-	-	141.8	204.8	136.0	-	-	-	-	158.2	212.1	

AUSFUHR INTRA-EG

EXPORTS INTRA-EC

EXPORTATIONS INTRA-CE

	EUR10	EUR9	UEBL/BLEU	DANMARK	BR DEUTSCHLAND	ΕΛΛΑΔΑ	FRANCE	IRELAND	ITALIA	NEDERLAND	UNITED KINGDOM	
115 - INSGESAMT - SITC 0-9 SAISONBEREINIGT						TOTAL - SEASONALLY ADJUSTED SITC 0-9						TOTAL - CTCI 0-9 DESAISONNALISE
	1980 = 100											
1981	108,7	-	105,1	110,6	108,7	93,1	105,4	107,2	106,8	115,0	111,3	
1982	121,4	-	113,5	124,5	127,2	113,3	110,7	127,3	125,2	127,7	119,6	
1983	131,5	-	123,2	141,6	134,3	146,5	121,2	146,3	137,0	138,6	129,5	
1984	150,5	-	137,0	146,2	152,7	185,1	139,2	184,0	153,5	162,1	151,9	
1984 III	141,2	-	124,5	140,1	146,8	162,8	126,0	177,3	151,9	148,5	141,9	
IV	164,0	-	146,7	155,7	167,7	229,0	149,4	203,9	174,8	167,4	170,9	
1985 I	169,0	-	146,0	164,8	171,2	178,4	155,3	196,5	161,6	192,8	179,2	
II	-	-	146,5	161,2	168,8	153,0	153,0	210,4	164,7	178,2	176,5	
III	-	-	134,3	157,5	159,0	143,3	143,3	217,7	166,3	160,7	160,7	
1984 Jul	148,1	-	132,3	137,4	149,5	192,4	140,7	177,4	158,6	159,1	146,7	
aug	150,3	-	137,0	151,1	152,7	159,4	142,3	168,9	149,5	161,8	155,5	
sep	148,8	-	130,9	147,8	155,1	178,0	134,1	191,1	160,6	159,1	142,6	
oct	163,8	-	141,3	155,4	173,1	222,8	149,6	192,7	170,8	172,1	165,4	
nov	158,8	-	145,6	149,4	163,1	243,1	151,9	196,4	147,9	168,4	162,9	
dec	151,3	-	131,7	149,7	152,8	170,8	138,1	203,9	173,4	151,3	160,2	
1985 Jan	161,4	-	140,6	160,9	166,1	221,0	146,0	204,6	146,6	181,0	174,6	
feb	164,3	-	141,4	161,1	165,4	181,7	153,3	192,2	170,6	179,8	173,2	
mar	164,8	-	142,8	151,9	163,9	172,9	150,5	218,7	174,2	179,1	178,3	
apr	164,2	-	139,7	152,9	169,5	167,1	154,8	192,8	148,3	178,4	184,1	
mai	169,1	-	146,0	161,3	173,5	241,5	144,7	205,4	183,0	180,8	182,8	
jun	-	-	141,3	162,2	161,1	146,8	146,8	211,4	167,5	168,7	164,2	
Jul	-	-	148,3	155,6	174,2	157,0	157,0	206,1	166,1	181,4	176,8	
aug	-	-	139,7	161,3	161,5	149,0	149,0	190,2	163,8	175,7	164,3	
sep	-	-	145,1	172,7	164,9	163,7	163,7	253,5	180,0	168,9	168,9	
116 - INSGESAMT - SITC 0-9						TOTAL - SITC 0-9						TOTAL - CTCI 0-9
	MIO ECU											
1980	21 359	-	2 752	505	5 679	149	3 469	381	2 302	3 191	2 931	
	1980 = 100											
1981	108,7	-	105,1	110,6	108,7	93,1	105,4	107,2	106,8	115,0	111,3	
1982	121,4	-	113,5	124,5	127,2	113,3	110,7	127,3	125,2	127,7	119,6	
1983	131,5	-	123,2	141,6	134,3	146,5	121,2	146,3	137,0	138,6	129,5	
1984	150,5	-	137,0	146,2	152,7	185,1	139,2	184,0	153,5	162,1	151,9	
1984 III	141,2	-	124,5	140,1	146,8	162,8	126,0	177,3	151,9	148,5	141,9	
IV	164,0	-	146,7	155,7	167,7	229,0	149,4	203,9	174,8	167,4	170,9	
1985 I	169,0	-	146,0	164,8	171,2	178,4	155,3	196,5	161,6	192,8	179,2	
II	-	-	146,5	161,2	168,8	153,0	153,0	210,4	164,7	178,2	176,5	
III	-	-	134,3	157,5	159,0	143,3	143,3	217,7	166,3	160,7	160,7	
1984 Jul	144,1	-	121,5	117,9	146,5	192,8	138,5	184,3	165,6	144,2	146,8	
aug	128,1	-	110,7	144,5	133,0	134,0	108,5	145,4	126,6	143,4	137,5	
sep	151,3	-	141,2	157,9	160,8	161,6	131,1	202,1	163,4	157,9	141,5	
oct	173,8	-	156,7	168,5	184,9	261,8	157,2	211,4	178,9	176,3	172,9	
nov	165,1	-	149,4	158,2	167,0	240,8	155,1	211,0	158,5	177,1	171,5	
dec	153,0	-	134,1	140,4	151,1	184,5	135,9	189,5	186,9	148,9	168,2	
1985 Jan	157,2	-	137,3	162,4	160,1	201,1	138,9	180,9	138,2	191,1	163,8	
feb	167,1	-	141,2	165,4	169,1	154,3	158,8	184,2	161,3	188,0	178,0	
mar	182,7	-	159,6	166,6	184,3	179,7	168,4	224,4	185,4	199,4	195,8	
apr	166,9	-	145,2	148,8	172,1	146,8	162,6	181,8	146,9	183,7	182,0	
mai	170,9	-	146,3	162,0	175,9	255,9	145,5	217,4	182,0	182,8	183,6	
jun	-	-	148,2	172,9	158,3	150,8	150,8	231,9	165,2	168,1	163,8	
Jul	-	-	138,0	132,7	170,5	155,8	155,8	212,0	174,3	165,9	174,7	
aug	-	-	111,6	153,5	136,2	111,2	111,2	163,0	137,2	154,0	141,8	
sep	-	-	153,1	186,4	170,1	170,1	162,7	278,0	178,8	165,6	165,6	
117 - NAHRUNGS- UND GENUSSMITTEL SITC 0+1						FOOD, DRINK AND TOBACCO SITC 0+1						PRODUITS ALIMENTAIRES, BOISSONS, TABAC CTCI 0+1
	MIO ECU											
1980	2 634	-	269	199	361	32	591	136	194	627	226	
	1980 = 100											
1981	114,5	-	118,0	114,2	120,0	120,5	109,7	91,8	117,0	119,4	111,2	
1982	130,2	-	138,6	133,9	140,2	154,5	122,6	101,2	136,7	132,4	123,0	
1983	137,9	-	144,5	135,7	149,9	187,4	134,6	107,3	141,0	140,2	123,8	
1984	155,2	-	162,9	129,4	166,5	245,4	156,3	130,5	160,1	159,4	133,6	
1984 III	152,4	-	164,3	132,9	169,0	242,8	148,5	141,0	152,0	158,2	117,3	
IV	168,8	-	167,5	138,0	188,3	315,0	168,5	130,7	234,1	154,2	154,0	
1985 I	155,6	-	152,1	132,1	169,9	216,3	155,8	107,7	161,3	170,2	131,6	
II	-	-	170,7	136,7	172,8	154,2	154,2	144,8	158,6	180,5	141,7	
III	-	-	167,6	138,2	175,1	175,1	175,1	175,1	175,1	166,9	143,5	
1984 Jul	141,9	-	155,4	118,9	174,0	272,1	129,0	144,0	109,1	153,3	105,4	
aug	160,7	-	157,1	135,3	171,9	263,9	167,1	137,3	180,5	164,0	126,3	
sep	154,5	-	180,4	144,4	161,0	192,4	149,4	141,6	166,4	157,4	120,1	
oct	170,6	-	171,4	151,0	191,7	288,4	166,0	159,2	178,0	166,5	159,9	
nov	175,6	-	175,4	145,8	190,8	427,0	181,5	138,7	224,1	160,8	149,1	
dec	160,2	-	155,7	117,1	182,4	229,6	158,0	94,0	300,3	135,2	153,0	
1985 Jan	148,4	-	153,7	136,7	168,5	234,1	134,7	88,3	156,3	166,4	123,7	
feb	150,6	-	144,0	123,4	155,3	189,0	157,7	105,8	160,0	163,7	133,9	
mar	167,7	-	158,8	136,3	185,8	225,7	175,0	129,0	167,5	180,6	137,2	
apr	158,1	-	161,2	122,7	174,1	150,6	162,1	114,7	161,2	173,0	132,1	
mai	170,7	-	178,5	148,3	185,7	340,3	155,8	153,0	157,0	188,4	145,4	
jun	-	-	172,5	139,1	158,6	144,6	144,6	166,6	157,6	180,0	147,6	
Jul	-	-	167,4	130,7	179,7	136,6	136,6	187,7	188,6	174,1	144,1	
aug	-	-	159,4	131,2	161,2	161,2	157,5	153,1	193,7	157,5	133,3	
sep	-	-	176,1	152,6	184,4	184,4	184,4	184,4	184,4	169,0	153,1	

AUSFUHR INTRA-EG

EXPORTS INTRA-EC

EXPORTATIONS INTRA-CE

	EUR10	EUR9	UEBL/BLEU	DANMARK	BR DEUTSCHLAND	ΕΛΛΑΔΑ	FRANCE	IRELAND	ITALIA	NEDERLAND	UNITED KINGDOM	
118 - ROHSTOFFE SITC 2+4					RAW MATERIALS SITC 2+4					MATIERES PREMIERES CTCI 2+4		
					MIO ECU							
1980	880	-	85	45	170	13	192	19	44	203	108	
					1980 = 100							
1981	104,8	-	112,5	106,8	109,8	91,7	104,7	94,6	110,5	105,7	89,2	
1982	111,6	-	118,8	115,1	113,7	111,7	112,6	116,3	123,9	114,5	88,3	
1983	128,0	-	125,8	126,6	127,4	261,1	137,4	137,9	138,1	124,5	99,3	
1984	157,5	-	169,7	128,7	168,7	230,0	151,9	232,5	167,3	157,0	126,7	
1984 III	143,4	-	150,5	106,3	160,1	224,0	132,9	224,2	141,3	145,2	119,1	
IV	176,0	-	193,8	149,8	186,4	179,3	180,0	267,1	205,9	168,1	135,9	
1985 I	180,8	-	178,7	159,3	193,8	187,1	190,0	252,2	172,6	177,2	150,8	
II	-	-	188,2	167,8	191,4	-	170,4	235,4	159,2	173,8	134,1	
III	-	-	150,4	126,9	171,3	-	-	-	-	149,5	114,5	
1984 jul	135,2	-	151,5	75,8	154,4	210,9	139,0	201,4	135,1	126,8	105,2	
aug	129,5	-	123,8	94,6	144,1	180,8	101,7	203,7	144,7	145,4	119,7	
sep	165,5	-	176,2	148,4	182,0	280,3	158,0	267,6	144,0	163,5	132,3	
oct	195,1	-	208,0	180,3	210,7	173,6	217,3	276,6	169,4	183,4	147,5	
nov	176,3	-	192,5	140,2	189,0	213,5	177,3	280,1	186,1	175,1	131,8	
dec	156,7	-	181,0	128,9	159,4	150,8	145,3	244,5	262,1	145,7	128,4	
1985 jan	163,1	-	159,5	136,2	190,8	246,8	151,9	244,0	182,7	159,5	127,7	
feb	174,7	-	178,1	157,8	182,1	137,2	191,3	228,6	157,5	169,7	149,1	
mar	204,5	-	198,4	183,8	208,6	177,3	226,8	283,9	177,5	202,5	175,7	
apr	183,2	-	201,8	180,0	190,9	135,2	199,8	243,3	144,4	182,9	140,0	
mai	175,5	-	186,6	155,4	199,1	195,5	159,0	261,4	163,7	182,0	142,2	
jun	-	-	176,3	168,1	184,3	-	152,2	201,3	169,3	156,4	120,2	
jul	-	-	159,6	83,2	178,1	-	147,3	209,7	133,8	132,9	117,3	
aug	-	-	119,7	117,9	148,8	-	91,2	155,5	142,9	142,6	85,5	
sep	-	-	172,0	179,6	187,0	-	-	-	-	173,1	140,5	
119 - BRENNSTOFFE SITC 3					FUELS SITC 3					PRODUITS ENERGETIQUES CTCI 3		
					MIO ECU							
1980	2 080	-	215	10	210	25	149	3	91	785	594	
					1980 = 100							
1981	132,6	-	120,5	83,7	117,6	28,6	136,4	110,8	116,8	129,2	153,5	
1982	139,4	-	120,5	72,3	122,6	38,2	127,7	127,6	151,7	141,2	156,3	
1983	154,8	-	129,6	338,3	118,1	28,8	127,7	281,4	130,1	151,9	192,7	
1984	182,2	-	141,4	342,1	135,1	91,4	141,9	390,1	134,9	182,9	229,7	
1984 III	171,2	-	147,8	327,4	131,2	33,3	155,8	367,8	167,7	157,8	217,9	
IV	196,4	-	140,9	424,8	150,1	238,6	144,0	420,8	139,9	189,6	256,8	
1985 I	244,0	-	139,5	383,2	144,2	106,3	165,1	432,4	105,6	262,3	336,0	
II	-	-	80,1	260,8	130,8	-	155,5	696,6	232,1	183,2	260,1	
III	-	-	137,0	365,4	111,0	-	-	-	-	170,4	237,7	
1984 jul	181,8	-	149,9	305,0	139,8	80,9	172,4	507,2	230,8	152,5	242,3	
aug	165,8	-	151,7	381,1	124,1	8,0	164,4	325,6	62,6	148,9	226,1	
sep	166,0	-	141,7	296,0	129,7	11,1	130,7	270,5	209,7	172,1	185,3	
oct	191,7	-	168,1	357,2	144,8	511,9	163,2	294,2	191,8	183,3	218,5	
nov	195,5	-	157,1	224,0	153,9	52,5	126,1	480,0	102,1	194,2	261,4	
dec	202,1	-	97,5	693,2	151,7	151,5	142,7	488,2	125,9	191,4	290,6	
1985 jan	247,3	-	119,5	361,6	136,8	115,3	159,1	503,6	97,0	284,9	330,1	
feb	244,5	-	140,4	498,3	137,2	102,7	160,9	453,6	116,4	264,8	334,1	
mar	240,1	-	158,7	289,9	158,4	100,9	175,4	339,9	103,4	237,1	343,9	
apr	201,7	-	57,7	228,6	139,5	27,6	185,1	323,4	138,9	213,9	279,7	
mai	201,1	-	75,9	147,8	140,5	364,9	152,6	527,4	367,8	182,4	271,8	
jun	-	-	106,7	406,0	112,4	-	128,8	1 239,0	189,6	153,4	228,7	
jul	-	-	146,4	270,3	118,3	-	133,8	335,5	180,0	175,8	232,7	
aug	-	-	115,4	292,7	98,9	-	192,0	343,2	151,3	150,0	236,9	
sep	-	-	149,2	533,1	115,9	-	-	-	-	185,3	243,5	
120 - CHEMISCHE ERZEUGNISSE SITC 5					CHEMICALS SITC 5					PRODUITS CHIMIQUES CTCI 5		
					MIO ECU							
1980	2 185	-	292	22	624	8	347	42	132	426	292	
					1980 = 100							
1981	109,8	-	106,1	119,0	111,2	36,7	110,9	117,7	106,0	112,5	107,3	
1982	124,5	-	121,5	149,8	127,8	82,4	125,5	145,4	112,0	128,5	115,4	
1983	138,0	-	135,1	171,1	148,3	106,6	132,6	153,2	134,9	144,0	114,2	
1984	163,0	-	157,0	201,3	175,6	97,7	159,7	181,1	171,4	163,5	137,5	
1984 III	152,7	-	146,8	188,9	168,1	93,1	148,3	173,1	162,6	150,2	126,1	
IV	166,6	-	160,6	195,1	176,2	87,7	162,9	198,7	184,0	161,4	151,6	
1985 I	179,2	-	166,5	229,9	195,6	74,3	167,7	265,7	189,7	178,1	153,5	
II	-	-	176,5	213,0	198,3	-	180,3	239,9	189,3	182,0	168,9	
III	-	-	166,2	199,2	184,1	-	-	-	-	174,8	150,8	
1984 jul	155,8	-	151,1	181,5	163,5	95,4	154,2	186,3	198,9	154,1	124,1	
aug	141,8	-	135,0	187,0	162,0	108,0	134,3	130,6	117,5	139,4	128,2	
sep	160,5	-	154,3	198,2	178,9	76,0	156,4	202,5	171,3	157,1	125,9	
oct	180,4	-	167,3	222,2	196,3	72,9	170,3	197,0	200,6	175,9	166,2	
nov	173,2	-	161,3	199,1	188,4	104,3	176,7	210,4	150,9	178,0	146,0	
dec	146,2	-	153,0	164,0	143,9	86,0	141,7	188,8	200,6	130,3	142,5	
1985 jan	170,3	-	156,7	228,8	187,9	81,7	162,2	313,2	159,5	169,8	139,0	
feb	172,8	-	159,5	213,5	190,1	65,1	161,8	236,6	171,4	173,5	152,6	
mar	194,3	-	183,3	247,5	208,9	76,0	179,2	247,3	238,1	191,0	168,8	
apr	187,4	-	174,3	171,7	210,2	73,6	178,8	214,1	162,8	180,6	168,8	
mai	189,8	-	179,2	213,2	203,9	102,2	178,6	245,3	207,9	185,9	173,5	
jun	-	-	176,1	254,2	180,9	-	183,5	260,3	197,3	179,5	149,4	
jul	-	-	178,9	184,6	194,9	-	193,2	204,6	146,7	165,7	175,2	
aug	-	-	149,5	198,6	162,6	-	154,0	162,8	126,3	167,9	137,6	
sep	-	-	170,1	214,4	194,8	-	-	-	-	190,7	139,7	

AUSFUHR INTRA-EG

EXPORTS INTRA-EC

EXPORTATIONS INTRA-CE

	EUR10	EUR9	UEBL/BLEU	DANMARK	BR DEUTSCHLAND	ΕΛΛΑΔΑ	FRANCE	IRELAND	ITALIA	NEDERLAND	UNITED KINGDOM	
121 - BEARB. WAREN NACH BESCHAFF. SITC 6	MANUF. GOODS BY MATERIAL SITC 6						ARTICLES MANUF. PAR MATIERES CTCI 6					
	MIO ECU											
1980	4 610	-	908	59	1 228	44	797	52	559	456	507	
	1980 = 100											
1981	99,1	-	95,3	108,5	100,2	102,7	98,2	107,9	107,4	102,1	90,7	
1982	106,9	-	96,1	114,3	113,2	106,8	100,3	120,4	124,7	110,9	96,3	
1983	113,7	-	104,7	129,0	119,4	128,8	106,4	129,5	137,8	119,6	91,1	
1984	130,8	-	118,1	144,5	136,8	161,5	125,4	142,1	157,6	136,7	107,6	
1984 III	119,7	-	104,4	137,7	130,2	136,7	109,4	128,7	150,3	124,0	95,3	
IV	141,2	-	126,3	147,2	145,1	179,3	137,0	153,1	180,2	140,6	117,7	
1985 I	139,9	-	123,0	145,0	152,0	161,8	135,1	152,7	159,2	150,8	113,7	
II	-	-	130,0	147,4	152,2	-	139,8	157,7	172,3	153,6	130,1	
III	-	-	113,2	144,0	146,0	-	-	-	-	145,1	113,3	
1984 jul	127,2	-	109,4	111,6	135,8	170,2	129,8	132,5	162,1	120,6	98,7	
aug	100,9	-	81,3	147,6	117,3	83,6	80,2	96,9	126,0	119,6	80,8	
sep	130,9	-	122,6	153,9	137,4	156,3	118,2	156,7	162,7	131,8	106,4	
oct	153,9	-	139,0	163,4	161,5	182,0	144,8	168,1	194,9	155,6	124,7	
nov	142,9	-	125,5	152,5	147,9	197,0	144,6	158,4	163,2	153,4	120,4	
dec	126,9	-	114,4	125,5	126,0	158,8	121,6	132,8	182,4	112,9	107,9	
1985 jan	130,8	-	113,2	147,5	147,7	194,8	124,0	146,1	138,6	149,2	97,6	
feb	134,8	-	118,0	141,1	145,5	140,0	138,1	147,1	153,1	135,0	108,2	
mar	154,2	-	137,7	146,2	161,8	150,6	143,2	164,8	185,8	168,2	135,1	
apr	144,7	-	135,3	129,9	151,1	182,0	147,5	148,3	154,8	142,9	130,6	
mai	149,9	-	127,0	151,8	157,3	162,6	132,9	165,1	191,8	170,4	132,4	
jun	-	-	127,8	160,5	148,0	-	138,9	159,7	170,3	147,5	127,2	
jul	-	-	118,3	115,4	157,6	-	147,5	156,4	181,1	147,4	135,8	
aug	-	-	85,9	152,7	124,6	-	80,4	104,1	119,8	128,8	75,3	
sep	-	-	135,3	163,9	155,7	-	-	-	-	159,2	128,9	
122 - MASCHINEN UND FAHRZEUGE SITC 7	MACHINERY AND TRANSPORT EQUIPMENT SITC 7						MACHINES ET MATERIEL DE TRANSPORT CTCI 7					
	MIO ECU											
1980	5 777	-	613	102	2 225	2	992	74	661	355	752	
	1980 = 100											
1981	105,1	-	108,5	101,8	109,3	131,1	101,9	129,9	102,9	109,3	92,1	
1982	121,9	-	122,2	104,2	134,5	160,1	103,6	168,8	122,2	129,1	103,0	
1983	130,8	-	133,5	125,6	139,5	156,6	115,9	206,8	138,7	137,7	105,3	
1984	147,1	-	138,4	125,4	157,2	241,9	129,6	282,9	149,7	161,2	127,7	
1984 III	133,7	-	115,5	112,0	147,5	165,2	109,1	262,9	141,2	144,5	118,2	
IV	167,1	-	157,6	130,5	181,9	310,8	139,5	335,1	167,9	179,6	149,1	
1985 I	168,2	-	160,8	168,1	182,6	216,3	156,8	312,0	158,0	173,3	138,7	
II	-	-	165,5	162,4	178,5	-	148,6	312,9	172,8	188,2	154,5	
III	-	-	133,0	151,0	157,4	-	-	-	-	166,0	141,3	
1984 jul	137,2	-	95,4	90,3	141,1	192,9	135,5	268,8	171,6	142,0	122,7	
aug	114,0	-	108,1	115,9	128,9	66,0	81,3	189,8	105,5	135,7	107,8	
sep	149,8	-	143,0	129,7	172,7	236,9	110,6	330,2	146,4	155,9	124,1	
oct	175,4	-	158,1	138,4	199,9	242,4	142,9	316,7	158,1	192,6	158,0	
nov	166,4	-	161,6	137,2	176,2	283,4	143,1	330,0	156,1	197,4	153,6	
dec	159,6	-	153,1	115,8	169,6	406,6	132,5	358,7	189,4	148,8	135,6	
1985 jan	150,0	-	146,1	163,3	165,2	261,5	138,9	260,8	138,0	156,9	116,9	
feb	171,0	-	161,8	181,6	186,4	148,5	165,0	280,2	156,3	173,3	140,2	
mar	183,6	-	174,4	159,5	196,3	238,8	166,3	394,9	179,8	189,6	158,8	
apr	169,0	-	159,8	164,1	181,8	250,0	158,3	272,2	150,8	189,5	149,5	
mai	173,8	-	167,1	151,6	185,0	254,2	135,6	314,1	192,6	186,7	162,8	
jun	-	-	169,5	171,4	168,7	-	152,0	352,6	174,8	188,4	151,0	
jul	-	-	130,8	119,5	172,1	-	157,9	275,9	170,2	166,3	161,6	
aug	-	-	106,5	151,0	130,4	-	84,3	221,2	119,2	152,0	118,9	
sep	-	-	161,7	182,7	169,6	-	-	-	-	179,6	143,4	
123 - VERSCH. BEARBEITETE WAREN SITC 8	MISC. MANUFACTURED ARTICLES SITC 8						ARTICLES MANUFACTURES DIVERS CTCI 8					
	MIO ECU											
1980	2 267	-	213	45	552	26	307	44	600	202	277	
	1980 = 100											
1981	107,8	-	105,1	113,0	106,2	118,0	103,1	111,5	105,6	106,3	121,7	
1982	117,9	-	113,8	131,5	120,4	149,2	104,4	133,9	123,7	118,8	110,5	
1983	126,3	-	126,6	153,9	127,2	189,7	115,2	164,8	133,8	129,6	117,4	
1984	144,3	-	140,3	175,1	143,8	238,0	127,5	189,9	149,3	146,6	133,9	
1984 III	145,6	-	129,0	168,9	147,7	220,9	125,7	166,1	161,8	139,3	131,4	
IV	153,9	-	153,1	185,3	150,1	258,5	131,5	216,4	158,1	154,9	152,5	
1985 I	160,8	-	148,3	195,2	165,1	251,9	147,6	207,4	168,8	169,3	131,4	
II	-	-	145,6	182,1	150,4	-	135,0	206,4	135,1	159,9	149,2	
III	-	-	138,3	188,1	172,8	-	-	-	-	165,8	149,7	
1984 jul	149,5	-	128,6	134,3	152,7	260,5	143,9	190,9	165,9	124,2	133,9	
aug	130,8	-	111,0	176,9	136,7	167,7	97,9	119,7	144,9	133,2	129,4	
sep	156,4	-	147,3	195,5	153,8	234,5	135,5	187,7	174,7	160,3	130,8	
oct	174,8	-	166,6	195,3	177,6	229,1	148,7	214,6	181,2	177,5	174,1	
nov	150,2	-	154,0	204,5	141,9	316,0	131,8	235,5	143,1	160,6	154,1	
dec	136,7	-	138,6	156,1	130,9	230,2	114,0	199,1	150,0	126,5	129,2	
1985 jan	137,2	-	133,4	182,9	150,7	259,3	127,4	189,5	130,3	145,3	106,0	
feb	161,7	-	141,4	197,6	162,2	221,2	152,6	200,4	178,0	162,7	132,4	
mar	183,5	-	170,1	205,1	182,3	275,3	162,9	232,4	197,9	199,8	155,8	
apr	148,8	-	153,9	166,8	159,9	213,9	145,9	188,8	127,3	164,4	146,2	
mai	147,9	-	136,8	176,5	154,1	271,9	120,8	228,1	136,8	160,8	159,9	
jun	-	-	146,0	202,9	137,3	-	138,3	202,4	141,4	154,6	141,4	
jul	-	-	138,3	149,1	182,9	-	166,2	224,0	177,2	152,7	164,2	
aug	-	-	116,2	187,1	154,5	-	104,3	130,9	151,0	169,5	135,6	
sep	-	-	160,4	228,1	181,1	-	-	-	-	175,2	149,4	

EINFUHR NACH LAENDERN

IMPORTS BY COUNTRIES

IMPORTATIONS PAR PAYS

	EUR10	EUR9	UEBL/BLEU	DANMARK	BR DEUTSCHLAND	ΕΛΛΑΔΑ	FRANCE	IRELAND	ITALIA	NEDERLAND	UNITED KINGDOM	
124 - INDUSTRIALISIERTE WESTLICHE DRITTLAENDER			WESTERN INDUSTRIALIZED THIRD COUNTRIES						PAYS TIERS INDUSTRIALISES OCCIDENTAUX			
MIO ECU												
1980	11 102,1	-	885,4	417,7	3 040,0	166,5	1 630,2	106,7	1 239,3	892,6	2 723,7	
1980 = 100												
1981	112,2	-	109,9	121,3	110,6	71,5	112,6	141,8	114,3	109,9	114,4	
1982	122,9	-	107,8	127,8	118,9	96,8	125,7	154,6	125,8	122,0	129,2	
1983	131,9	-	116,0	137,9	133,4	105,8	127,0	178,2	128,5	136,0	137,6	
1984	156,2	-	132,1	159,2	153,9	118,1	143,2	225,9	166,5	167,8	165,1	
1984 III	147,3	-	116,7	142,5	146,8	100,2	130,4	224,8	162,5	158,0	158,3	
IV	170,1	-	135,1	179,9	166,0	175,9	162,3	251,9	196,1	173,4	172,8	
1985 I	175,4	-	147,4	186,5	170,4	128,0	169,4	272,8	181,3	191,2	183,4	
II	-	-	141,9	178,0	166,2	-	164,4	261,9	197,7	176,4	190,0	
III	-	-	120,7	162,8	158,3	-	-	-	-	154,7	162,7	
1984 jul	146,8	-	118,2	128,6	148,9	97,7	140,3	182,7	161,6	156,8	151,9	
aug	143,4	-	109,8	147,4	143,7	93,4	117,2	273,1	134,7	157,8	166,2	
sep	151,9	-	122,1	151,7	147,9	109,5	133,8	218,7	191,1	159,2	156,7	
oct	182,0	-	142,3	195,7	173,3	185,4	177,1	285,7	188,8	182,3	198,1	
nov	167,9	-	137,8	174,6	168,6	186,0	163,2	246,4	187,0	172,8	164,3	
dec	160,5	-	125,3	169,4	156,2	156,3	146,7	223,8	212,3	165,2	156,1	
1985 jan	172,3	-	152,5	180,3	169,6	136,7	166,4	296,0	157,1	205,7	177,2	
feb	169,4	-	144,9	181,1	163,2	105,6	159,1	255,2	192,2	174,8	176,9	
mar	184,7	-	144,8	198,3	178,3	141,6	182,6	267,3	194,6	193,1	196,1	
apr	180,0	-	145,4	162,5	174,9	104,7	170,0	265,3	190,6	174,4	203,9	
mai	178,9	-	138,7	182,8	168,8	191,5	164,1	286,6	201,6	183,7	194,8	
jun	-	-	141,7	188,6	154,9	-	159,2	233,8	200,8	171,0	171,3	
jul	-	-	119,3	152,0	174,7	-	161,2	225,8	156,7	160,1	184,2	
aug	-	-	106,3	156,0	147,9	-	119,0	213,4	137,7	152,8	148,9	
sep	-	-	136,6	180,6	152,1	-	-	-	-	151,1	155,1	
125 - DARUNTER: USA			OF WHICH: USA						DONT: USA			
MIO ECU												
1980	3 641,0	-	323,7	75,7	810,8	29,0	576,8	51,5	416,0	404,3	953,2	
1980 = 100												
1981	113,3	-	102,7	150,0	111,1	117,6	113,8	157,5	111,1	115,7	112,9	
1982	123,4	-	107,4	134,0	116,0	123,7	120,9	180,5	118,9	123,6	134,6	
1983	122,6	-	108,6	113,7	117,2	113,3	114,5	216,4	107,5	132,4	135,2	
1984	141,4	-	115,4	110,6	132,2	102,8	124,0	280,8	131,3	154,3	163,7	
1984 III	138,7	-	106,9	109,1	128,3	88,4	116,9	288,4	137,6	145,8	164,8	
IV	150,3	-	117,9	114,4	142,4	134,7	134,4	312,9	142,9	152,9	174,5	
1985 I	169,1	-	132,7	155,0	157,0	135,8	147,9	352,9	148,8	188,9	197,3	
II	-	-	114,5	164,8	147,5	-	139,0	339,3	169,4	160,3	186,6	
III	-	-	98,3	122,3	122,4	-	-	-	-	133,7	136,6	
1984 jul	133,7	-	97,5	117,2	126,7	60,0	110,3	213,4	116,2	152,6	165,0	
aug	139,9	-	110,5	108,3	127,6	103,6	123,6	385,0	147,4	137,5	158,4	
sep	142,5	-	112,5	101,9	130,7	101,6	116,8	267,0	149,1	147,4	171,0	
oct	164,1	-	132,6	116,3	148,3	205,0	147,1	369,4	141,9	166,6	198,6	
nov	143,6	-	112,5	121,0	141,7	133,5	133,1	299,6	128,9	140,8	163,3	
dec	143,3	-	108,5	105,8	137,1	65,5	123,0	269,8	157,8	151,1	161,5	
1985 jan	164,9	-	138,4	166,2	150,8	142,3	150,5	377,6	130,9	204,0	182,0	
feb	162,4	-	125,1	114,4	161,1	137,1	140,5	337,2	165,2	163,8	182,8	
mar	180,0	-	134,5	184,5	158,9	128,1	152,8	343,9	150,1	199,0	227,1	
apr	172,7	-	125,4	128,4	156,4	131,8	149,7	336,9	180,3	165,9	212,1	
mai	161,2	-	107,6	203,0	155,1	108,0	134,5	376,6	158,8	166,3	186,3	
jun	-	-	110,5	163,0	131,0	-	132,8	304,5	169,0	148,8	161,6	
jul	-	-	81,5	124,6	147,1	-	124,8	278,3	108,1	136,0	147,0	
aug	-	-	104,8	106,8	114,9	-	104,0	286,2	128,3	137,8	126,9	
sep	-	-	108,7	135,5	105,2	-	-	-	-	127,4	136,0	
126 - DARUNTER: JAPAN			OF WHICH: JAPAN						DONT: JAPON			
MIO ECU												
1980	1 096,7	-	88,8	24,8	331,1	70,5	149,7	15,0	78,2	87,4	251,3	
1980 = 100												
1981	122,8	-	125,3	166,7	125,6	45,7	123,6	138,4	121,3	110,7	138,8	
1982	135,7	-	103,4	162,7	129,2	76,5	161,1	134,0	118,9	121,5	164,7	
1983	156,3	-	128,5	204,5	155,3	86,9	150,7	155,2	134,0	148,2	195,4	
1984	185,6	-	144,9	250,0	193,7	109,2	157,8	189,2	182,8	191,2	219,5	
1984 III	176,4	-	129,7	243,5	182,9	89,2	145,8	200,7	162,1	170,9	225,1	
IV	202,1	-	136,3	261,1	219,5	179,2	166,2	190,7	215,1	203,8	220,3	
1985 I	201,5	-	169,8	294,0	216,1	109,0	166,8	245,6	213,9	205,5	223,0	
II	-	-	154,5	287,9	213,2	-	187,4	234,4	211,9	209,8	247,9	
III	-	-	133,2	265,9	206,1	-	-	-	-	199,7	253,2	
1984 jul	168,5	-	124,2	199,8	178,5	106,7	156,1	155,1	167,8	159,7	196,6	
aug	182,8	-	135,2	307,3	194,2	44,3	127,0	210,0	136,6	170,0	261,5	
sep	177,8	-	129,8	223,3	176,0	116,4	154,4	237,0	181,9	183,0	217,1	
oct	217,0	-	149,3	288,3	223,2	155,0	184,6	198,5	212,1	215,0	266,0	
nov	208,1	-	131,1	279,0	225,3	239,3	173,2	190,7	187,3	219,5	221,1	
dec	181,1	-	128,7	215,9	209,9	143,2	140,9	182,9	245,9	176,8	173,9	
1985 jan	204,5	-	158,9	287,7	217,2	107,7	167,0	311,6	182,5	202,0	246,4	
feb	181,5	-	161,7	304,4	196,3	73,5	151,6	191,7	222,8	195,6	186,4	
mar	218,5	-	188,7	289,9	234,7	145,7	181,8	233,3	236,5	218,9	236,3	
apr	213,5	-	175,7	286,2	227,2	56,1	192,1	229,4	210,9	179,6	270,1	
mai	221,3	-	158,8	310,2	225,1	213,3	185,5	264,4	214,6	230,8	249,3	
jun	-	-	129,1	267,3	187,2	-	184,7	209,4	210,2	219,0	224,1	
jul	-	-	132,5	237,7	219,6	-	172,4	215,0	135,2	198,6	265,8	
aug	-	-	119,2	323,0	197,2	-	137,2	183,1	190,7	209,6	247,6	
sep	-	-	148,0	237,0	201,4	-	-	-	-	191,1	246,3	

EINFUHR NACH LAENDERN

IMPORTS BY COUNTRIES

IMPORTATIONS PAR PAYS

	EUR10	EUR9	UEBL/BLEU	DANMARK	BR DEUTSCHLAND	ΕΛΛΑΔΑ	FRANCE	IRELAND	ITALIA	NEDERLAND	UNITED KINGDOM	
127 - ENTWICKLUNGSLAENDER			DEVELOPING COUNTRIES								PAYS EN VOIE DE DEVELOPEMENT	
MIO ECU												
1980	9 739.5	-	675.4	113.7	2 262.8	176.0	2 171.7	49.5	1 725.8	1 134.5	1 430.0	
1980 = 100												
1981	110.8	-	113.0	109.8	103.3	86.4	113.2	70.7	129.1	107.0	103.4	
1982	110.3	-	113.2	124.8	104.0	141.5	113.4	67.1	128.1	94.5	102.0	
1983	104.6	-	93.6	128.2	99.3	137.1	99.8	68.2	126.0	99.3	98.5	
1984	115.6	-	100.8	148.4	109.9	142.3	106.3	90.0	132.8	123.7	113.6	
1984 III	113.1	-	96.7	149.6	113.1	77.1	99.8	82.3	129.0	126.0	114.2	
IV	120.7	-	94.5	146.1	106.0	312.4	106.8	106.2	141.3	123.0	125.8	
1985 I	132.8	-	103.4	158.7	119.5	102.7	115.4	106.4	177.2	146.8	132.3	
II	-	-	92.0	154.0	110.8	-	105.7	86.1	155.3	119.8	115.7	
III	-	-	75.7	156.7	114.5	-	-	-	-	122.3	104.0	
1984 jul	111.5	-	100.1	139.5	121.7	157.1	98.0	71.3	117.2	120.7	100.5	
aug	115.4	-	90.5	178.1	110.6	50.1	99.6	103.4	140.3	125.9	123.8	
sep	112.4	-	99.7	131.3	107.1	24.3	101.6	72.1	129.5	131.6	118.3	
oct	117.3	-	106.6	176.3	111.2	55.6	99.3	107.4	125.0	135.8	138.6	
nov	117.0	-	102.9	142.5	108.8	70.4	105.8	133.0	134.9	125.3	128.9	
dec	127.8	-	73.9	119.5	97.9	811.2	115.2	78.3	164.0	107.9	109.8	
1985 jan	134.0	-	111.0	181.5	120.0	116.8	112.9	118.3	175.0	142.8	141.4	
feb	128.5	-	108.6	145.0	119.2	78.1	115.6	112.6	176.9	141.6	108.6	
mar	136.1	-	90.6	149.7	119.3	113.3	117.8	88.3	179.6	155.8	146.8	
apr	122.2	-	92.3	114.6	114.0	118.7	119.8	102.5	155.4	108.9	125.2	
mai	128.1	-	93.9	150.7	111.2	462.5	108.9	89.6	162.9	129.9	114.8	
jun	-	-	89.8	196.5	107.1	-	88.4	66.1	147.6	120.4	107.0	
jul	-	-	78.4	139.7	116.3	-	99.6	62.7	109.2	130.7	112.4	
aug	-	-	73.3	144.6	119.1	-	84.8	64.9	114.4	124.5	105.5	
sep	-	-	75.6	185.8	108.2	-	-	-	-	111.8	94.2	
128 - DARUNTER: AKP (60)			OF WHICH: ACP (60)								DONT: ACP (60)	
MIO ECU												
1980	1 590.9	-	138.8	16.4	364.0	8.7	409.6	6.7	187.5	259.5	199.7	
1980 = 100												
1981	85.3	-	97.5	101.6	75.5	211.1	81.5	70.3	101.4	78.2	90.2	
1982	93.0	-	108.7	111.0	89.1	106.7	97.6	82.9	109.2	55.1	112.0	
1983	103.9	-	109.4	98.8	97.4	118.8	107.8	107.6	132.4	65.7	126.9	
1984	130.2	-	149.9	90.7	126.1	183.2	131.4	172.2	144.2	86.0	165.1	
1984 III	117.5	-	122.4	73.8	119.5	139.2	110.5	124.9	138.2	79.2	157.4	
IV	139.0	-	138.8	83.7	130.6	314.2	132.6	167.7	158.6	98.7	197.2	
1985 I	169.7	-	171.9	62.9	147.5	126.5	162.2	231.4	244.7	118.9	228.3	
II	-	-	144.8	118.8	131.3	-	142.8	190.9	193.3	74.9	196.7	
III	-	-	104.4	114.9	112.0	-	-	-	-	73.3	140.9	
1984 jul	125.3	-	127.4	63.1	145.2	188.0	122.5	63.1	118.5	94.5	144.4	
aug	105.3	-	106.1	57.4	106.4	124.9	93.1	190.9	143.5	53.6	159.4	
sep	121.8	-	133.8	100.9	107.0	104.9	115.8	120.8	152.7	89.5	168.6	
oct	129.7	-	156.4	158.0	120.7	198.9	115.0	207.6	134.3	111.5	169.1	
nov	142.3	-	135.1	55.3	140.4	302.5	142.2	175.7	139.5	106.9	198.8	
dec	144.9	-	124.8	37.9	130.6	441.2	140.7	119.7	202.1	77.7	223.5	
1985 jan	168.6	-	191.1	47.2	132.3	162.4	162.7	217.1	196.1	132.8	260.1	
feb	175.1	-	202.3	56.7	155.4	104.0	169.4	311.6	273.4	126.1	183.2	
mar	165.5	-	122.1	84.9	154.8	113.0	154.5	165.4	264.5	97.7	241.7	
apr	158.7	-	177.5	40.9	149.4	194.0	180.6	235.4	163.9	67.6	236.8	
mai	146.3	-	123.4	102.3	125.5	174.2	147.4	222.1	261.2	83.0	171.7	
jun	-	-	133.5	213.2	118.8	-	100.3	115.1	154.9	74.2	181.6	
jul	-	-	106.6	74.7	130.1	-	120.8	91.4	75.7	96.0	154.0	
aug	-	-	109.2	68.8	83.5	-	81.3	136.1	74.5	56.3	137.0	
sep	-	-	97.4	201.2	122.4	-	-	-	-	67.5	131.9	
129 - STAATSHANDELSLAENDER			COUNTRIES WITH STATE-TRADE								PAYS A COMMERCE D'ETAT	
MIO ECU												
1980	1 830.4	-	112.7	64.7	571.0	39.7	320.4	8.6	351.8	152.7	208.8	
1980 = 100												
1981	113.0	-	110.2	80.7	110.9	116.4	117.4	101.2	111.0	146.6	102.2	
1982	132.4	-	153.1	101.2	129.9	120.6	112.2	135.1	138.0	201.2	111.2	
1983	142.1	-	161.8	109.7	141.8	125.4	119.7	144.7	153.1	206.3	114.2	
1984	176.0	-	231.6	149.8	169.4	223.9	127.4	177.0	199.9	239.9	150.5	
1984 III	178.0	-	259.0	169.2	167.8	125.8	115.7	159.4	203.9	279.9	153.1	
IV	204.5	-	274.6	163.6	185.4	520.4	137.7	207.0	240.6	247.8	181.7	
1985 I	147.7	-	178.5	168.7	154.1	123.8	86.9	190.0	156.8	187.5	158.9	
II	-	-	142.8	140.9	165.9	-	142.9	187.3	166.8	276.6	138.0	
III	-	-	188.1	138.1	170.0	-	-	-	-	368.0	146.9	
1984 jul	164.7	-	245.5	125.3	161.6	172.7	142.2	177.3	165.5	241.4	116.6	
aug	176.6	-	254.2	155.1	175.6	123.3	114.1	179.4	197.4	214.1	187.7	
sep	192.8	-	277.4	227.0	166.2	81.4	90.8	121.4	248.8	384.3	155.2	
oct	217.8	-	270.0	185.0	203.0	178.5	183.4	233.3	247.9	284.7	199.9	
nov	193.9	-	332.6	165.8	168.1	166.6	112.7	198.9	251.6	284.3	164.8	
dec	202.0	-	221.2	140.1	185.1	1 216.2	117.0	189.0	222.5	174.4	180.3	
1985 jan	166.5	-	228.8	157.0	169.6	136.5	101.1	223.4	167.3	249.6	168.9	
feb	138.3	-	158.6	154.6	138.8	119.4	83.7	180.2	164.4	147.9	155.4	
mar	138.4	-	148.0	194.4	153.9	115.5	75.8	166.3	138.9	164.9	152.3	
apr	154.5	-	143.0	147.5	163.3	127.6	144.2	190.9	138.1	222.2	136.6	
mai	176.7	-	150.1	144.5	184.0	81.2	145.9	172.8	183.0	305.9	141.9	
jun	-	-	135.2	130.7	150.4	-	138.6	198.1	179.3	301.6	135.6	
jul	-	-	164.3	101.2	192.7	-	187.5	191.8	159.7	350.7	145.6	
aug	-	-	185.2	145.3	165.0	-	149.4	162.6	166.5	408.0	131.9	
sep	-	-	214.9	167.8	152.2	-	-	-	-	345.4	163.2	

AUSFUHR NACH LAENDERN

EXPORTS BY COUNTRIES

EXPORTATIONS PAR PAYS

	EUR10	EUR9	UEBL/BLEU	DANMARK	BR DEUTSCHLAND	ΕΛΛΑΔΑ	FRANCE	IRELAND	ITALIA	NEDERLAND	UNITED KINGDOM	
130 - INDUSTRIALISIERTE WESTLICHE DRITTLAENDER			WESTERN INDUSTRIALIZED THIRD COUNTRIES						PAYS TIERS INDUSTRIALISES OCCIDENTAUX			
MIO ECU												
1980	9 593.3	-	538.8	351.6	3 490.4	38.3	1 317.3	65.4	1 039.9	553.2	2 198.4	
1980 = 100												
1981	117.1	-	112.5	123.0	113.1	128.8	120.7	139.2	124.8	118.1	116.8	
1982	129.8	-	120.6	129.8	127.7	163.4	123.3	179.1	140.6	133.4	131.4	
1983	141.4	-	136.3	151.9	140.4	138.8	138.7	235.2	161.2	149.9	130.2	
1984	175.7	-	164.9	192.3	173.8	228.9	174.6	329.2	207.8	190.6	155.0	
1984 III	170.4	-	154.0	186.9	170.6	163.5	161.4	326.5	214.0	179.8	149.4	
IV	199.4	-	179.7	215.3	197.6	271.7	197.1	365.4	250.1	211.2	172.8	
1985 I	189.5	-	178.3	227.7	193.5	247.8	192.5	374.4	229.3	201.5	149.5	
II	-	-	189.0	213.7	197.4	-	218.5	405.4	233.9	217.5	186.8	
III	-	-	162.0	220.2	195.9	-	-	-	-	199.8	165.4	
1984 jul	173.0	-	164.0	152.7	169.2	154.7	192.2	348.5	222.6	174.4	144.3	
aug	165.9	-	131.7	196.8	171.5	154.2	131.4	221.3	195.4	176.4	163.0	
sep	172.4	-	166.2	211.2	171.2	181.6	160.8	409.5	224.0	188.5	140.8	
oct	206.0	-	185.3	221.0	204.9	243.3	208.3	370.1	243.5	226.5	180.7	
nov	199.5	-	177.8	225.4	201.4	263.4	195.7	344.1	209.1	229.6	182.3	
dec	192.8	-	175.9	199.5	186.5	308.5	187.4	382.0	297.9	177.3	155.5	
1985 jan	175.7	-	175.3	206.1	181.6	274.2	165.8	307.5	211.3	188.7	141.8	
feb	182.5	-	177.9	233.1	182.3	192.6	184.3	364.7	227.5	195.9	144.7	
mar	210.2	-	181.5	244.0	216.6	276.6	227.4	451.0	249.0	220.0	162.0	
apr	204.1	-	181.2	197.7	198.6	219.0	226.3	349.2	223.5	216.9	189.2	
mai	213.2	-	203.4	207.6	208.5	217.7	216.7	428.7	242.8	224.6	198.6	
jun	-	-	182.6	235.8	185.3	-	212.5	438.2	235.4	211.0	172.6	
jul	-	-	167.5	184.6	213.7	-	213.6	371.6	248.0	208.3	194.1	
aug	-	-	138.8	220.6	178.5	-	145.3	303.8	220.9	189.1	148.8	
sep	-	-	179.7	255.5	195.4	-	-	-	-	202.1	153.3	
131 - DARUNTER: USA			OF WHICH: USA						DONT: USA			
MIO ECU												
1980	2 228.7	-	127.6	46.3	709.1	17.6	295.2	26.7	248.6	111.0	646.6	
1980 = 100												
1981	138.9	-	136.2	141.5	121.7	159.1	141.7	137.1	154.8	150.5	148.1	
1982	160.4	-	152.4	172.1	139.2	182.7	150.6	183.7	177.6	165.0	179.9	
1983	188.0	-	195.5	240.6	170.2	147.4	182.2	243.6	211.4	233.5	186.9	
1984	263.1	-	260.6	344.7	246.0	242.0	271.0	372.6	341.3	323.1	228.4	
1984 III	261.8	-	249.8	325.8	248.3	137.2	260.0	367.0	368.9	302.0	226.2	
IV	314.0	-	286.3	435.3	297.5	270.9	323.9	431.0	429.3	356.8	268.8	
1985 I	281.5	-	294.3	430.2	284.1	219.6	293.8	389.8	388.9	335.3	206.4	
II	-	-	316.7	369.3	290.2	-	367.8	427.8	407.6	374.4	292.5	
III	-	-	253.2	423.8	288.0	-	-	-	-	360.5	253.3	
1984 jul	255.5	-	274.2	276.2	232.3	125.8	298.3	403.9	367.7	282.1	205.9	
aug	264.5	-	208.6	328.2	269.9	146.4	227.0	233.6	341.5	297.6	251.5	
sep	265.4	-	266.7	373.1	242.7	139.4	254.5	463.6	397.6	326.4	221.4	
oct	317.8	-	306.4	401.9	286.0	250.6	335.2	459.9	420.1	381.4	286.7	
nov	314.8	-	280.8	432.2	315.5	257.7	325.3	440.6	339.7	401.0	279.5	
dec	309.2	-	271.7	471.9	291.1	304.4	311.0	392.4	528.0	287.8	240.3	
1985 jan	261.1	-	290.0	359.5	268.0	266.1	226.4	335.7	387.6	301.0	198.0	
feb	269.4	-	303.6	420.2	267.1	159.9	289.8	396.6	371.2	307.9	197.1	
mar	313.9	-	289.4	510.8	317.3	232.6	365.2	437.0	408.0	397.1	224.0	
apr	321.2	-	281.3	320.0	290.5	244.6	412.2	401.7	405.0	390.9	276.0	
mai	344.9	-	364.4	397.5	315.1	252.8	360.5	473.7	419.5	380.5	325.2	
jun	-	-	304.5	390.4	265.0	-	330.6	407.9	398.4	351.6	276.5	
jul	-	-	270.6	348.0	331.0	-	328.6	458.3	453.9	418.9	297.5	
aug	-	-	216.4	383.6	251.5	-	227.3	372.6	397.5	327.4	217.7	
sep	-	-	272.5	539.7	281.4	-	-	-	-	335.3	244.6	
132 - DARUNTER: JAPAN			OF WHICH: JAPAN						DONT: JAPON			
MIO ECU												
1980	382.1	-	18.9	17.1	131.1	1.5	65.8	2.4	42.5	19.8	83.0	
1980 = 100												
1981	122.2	-	128.0	196.0	120.6	116.8	114.1	204.7	118.5	127.1	111.8	
1982	137.8	-	146.9	124.0	138.3	146.2	139.6	364.1	158.5	133.1	120.1	
1983	159.2	-	182.6	159.0	157.0	159.8	154.2	753.8	174.5	159.0	136.5	
1984	195.5	-	244.4	277.0	196.6	376.2	165.4	721.8	211.2	221.4	156.9	
1984 III	196.9	-	241.2	288.7	186.6	214.5	182.0	775.0	236.5	206.1	156.4	
IV	209.7	-	266.5	277.8	224.2	165.3	165.5	627.6	234.9	254.7	159.9	
1985 I	228.9	-	261.6	313.9	220.5	400.1	264.7	798.7	243.7	205.6	167.2	
II	-	-	285.4	353.5	217.3	-	187.9	767.6	217.7	230.7	169.6	
III	-	-	244.5	333.4	224.2	-	-	-	-	214.6	175.5	
1984 jul	211.1	-	301.0	208.9	186.9	47.9	257.7	932.2	220.8	246.1	161.3	
aug	188.2	-	151.4	283.0	182.4	246.0	133.5	684.8	222.4	182.9	198.0	
sep	191.3	-	271.2	374.2	190.6	349.6	154.9	707.8	266.2	189.4	109.7	
oct	220.6	-	220.6	325.4	228.4	135.3	186.0	698.7	251.0	235.8	182.5	
nov	200.2	-	284.8	227.5	214.7	235.9	145.2	459.9	195.4	286.1	170.0	
dec	208.2	-	294.1	280.7	229.5	124.7	165.4	724.3	258.3	242.2	127.1	
1985 jan	214.2	-	227.5	292.1	204.5	197.9	268.2	639.6	194.4	187.0	172.2	
feb	205.5	-	309.7	329.6	201.4	61.4	157.1	859.4	255.3	222.8	155.0	
mar	267.0	-	247.7	319.9	255.5	941.1	368.8	897.2	281.2	206.9	174.4	
apr	210.7	-	294.5	294.9	208.7	358.9	170.5	831.6	224.5	235.7	175.7	
mai	215.9	-	304.8	369.4	224.7	483.6	173.1	684.1	223.4	208.5	163.6	
jun	-	-	256.9	396.1	218.6	-	220.1	787.1	205.3	247.8	169.5	
jul	-	-	261.2	350.5	273.3	-	200.9	722.3	251.9	245.1	195.6	
aug	-	-	196.7	308.5	208.1	-	176.3	537.6	294.5	225.4	161.4	
sep	-	-	275.6	341.3	191.3	-	-	-	-	173.4	169.4	

AUSFUHR NACH LAENDERN

EXPORTS BY COUNTRIES

EXPORTATIONS PAR PAYS

	EUR10	EUR9	UEBL/BLEU	DANMARK	BR DEUTSCHLAND	ΕΛΛΑΔΑ	FRANCE	IRELAND	ITALIA	NEDERLAND	UNITED KINGDOM			
133 - ENTWICKLUNGSLAENDER			DEVELOPING COUNTRIES									PAYS EN VOIE DE DEVELOPPEMENT		
MIO ECU														
1980	7 041.5	-	422.4	113.0	1 702.2	90.8	1 557.1	48.5	1 094.6	488.8	1 524.2			
1980 = 100														
1981	132.4	-	117.6	156.7	137.4	114.5	128.9	145.0	150.0	121.8	124.3			
1982	138.5	-	121.0	153.8	149.4	112.7	136.7	148.4	147.4	127.8	130.3			
1983	137.5	-	130.8	179.7	144.6	124.0	136.9	151.9	149.0	131.3	122.8			
1984	145.8	-	154.9	198.3	147.4	124.1	152.0	171.0	155.1	143.3	125.8			
1984 III	138.9	-	139.0	192.9	137.4	112.3	150.7	175.6	153.5	125.2	118.7			
1984 IV	162.3	-	181.3	232.9	158.0	143.4	169.4	194.4	172.2	165.9	141.1			
1985 I	150.0	-	165.3	171.8	151.3	128.5	147.8	216.7	161.9	158.6	132.8			
II	-	-	166.0	220.3	139.7	-	152.1	218.2	149.0	142.7	131.0			
III	-	-	142.7	186.1	144.5	-	-	-	-	133.4	120.1			
1984 Jul	149.3	-	137.6	207.4	144.9	114.9	158.0	181.3	196.0	127.7	118.7			
Aug	135.3	-	118.6	201.7	142.2	103.7	149.2	167.0	127.1	114.7	126.4			
Sep	132.0	-	160.8	169.6	125.2	118.3	144.8	178.6	137.4	133.2	111.1			
Oct	164.0	-	173.5	215.3	166.3	119.0	161.1	221.8	164.8	174.5	154.7			
Nov	154.7	-	166.2	239.0	153.5	194.8	158.6	177.9	137.5	177.1	144.4			
Dec	168.2	-	204.1	244.3	154.1	116.5	188.4	183.7	214.3	146.1	124.2			
1985 Jan	146.2	-	170.4	166.6	149.4	159.9	132.6	203.4	156.2	174.9	129.2			
Feb	142.7	-	157.3	176.1	142.1	97.5	141.8	229.1	155.1	145.5	128.0			
Mar	161.1	-	168.3	172.7	162.5	128.1	168.9	217.6	174.2	155.4	141.2			
Apr	144.9	-	168.0	135.1	141.6	98.1	157.4	190.0	143.9	138.9	134.1			
May	146.2	-	172.8	160.6	144.2	116.1	147.7	257.4	149.8	148.8	133.5			
Jun	-	-	157.3	365.4	133.4	-	151.0	207.2	153.2	140.5	125.4			
Jul	-	-	152.8	200.1	161.5	-	153.3	198.1	151.4	147.7	139.7			
Aug	-	-	125.5	155.7	142.6	-	117.0	159.3	129.3	134.7	115.2			
Sep	-	-	149.9	202.4	129.3	-	-	-	-	117.8	105.4			
134 - DARUNTER: AKP (60)			OF WHICH: ACP (60)									DONT: ACP (60)		
MIO ECU														
1980	1 313.9	-	82.2	15.1	215.0	5.6	387.0	7.6	115.3	110.0	376.1			
1980 = 100														
1981	117.7	-	105.5	177.3	130.9	137.7	116.5	132.2	120.6	101.3	114.9			
1982	115.5	-	100.0	172.7	116.3	117.3	126.2	154.8	129.2	110.5	101.5			
1983	100.8	-	98.5	151.5	87.6	113.5	116.2	159.5	117.5	100.2	84.6			
1984	103.8	-	112.4	219.9	84.2	82.4	122.8	143.1	122.6	87.6	87.4			
1984 III	101.7	-	95.4	184.3	82.4	54.6	123.7	115.7	110.8	75.5	93.6			
1984 IV	128.6	-	128.1	343.4	91.4	107.0	159.1	228.4	156.9	101.4	107.7			
1985 I	115.6	-	114.9	139.5	110.4	128.8	109.7	342.4	138.7	120.4	110.6			
II	-	-	112.6	214.2	90.8	-	118.4	171.8	122.5	98.2	91.7			
III	-	-	121.3	208.8	98.4	-	-	-	-	91.7	79.3			
1984 Jul	101.0	-	84.2	148.2	84.9	72.6	129.4	55.5	114.2	75.6	87.7			
Aug	92.1	-	93.8	290.4	85.5	30.8	108.9	196.9	80.4	71.5	78.7			
Sep	112.1	-	108.3	114.3	76.9	60.5	132.7	94.5	137.7	79.4	114.6			
Oct	123.9	-	116.8	279.1	82.7	75.2	133.1	310.4	144.2	94.7	132.6			
Nov	109.8	-	117.8	253.5	83.5	101.6	126.8	119.5	91.0	109.2	105.8			
Dec	152.2	-	149.8	497.7	108.1	144.2	217.4	255.3	235.6	100.3	84.6			
1985 Jan	114.1	-	119.2	139.4	106.5	151.3	106.5	337.1	119.0	125.3	114.4			
Feb	109.5	-	106.8	164.5	100.5	80.6	111.9	491.9	140.4	121.2	90.4			
Mar	123.2	-	118.9	114.6	124.2	154.6	110.7	198.3	156.6	114.8	127.1			
Apr	105.6	-	99.9	102.7	89.7	91.5	125.4	105.5	121.3	97.6	93.4			
May	106.3	-	113.6	132.8	98.9	163.0	116.2	197.8	125.1	109.3	88.3			
Jun	-	-	124.3	407.2	83.9	-	113.7	212.0	121.0	87.9	93.4			
Jul	-	-	100.6	216.9	103.9	-	130.5	327.3	197.4	101.0	82.0			
Aug	-	-	136.7	158.5	103.9	-	96.7	156.4	78.6	98.7	78.5			
Sep	-	-	126.7	251.0	87.4	-	-	-	-	75.3	77.5			
135 - STAATSHANDELSLAENDER			COUNTRIES WITH STATE-TRADE									PAYS A COMMERCE D'ETAT		
MIO ECU														
1980	1 594.1	-	86.6	27.7	646.9	36.5	317.2	6.6	187.4	98.0	187.2			
1980 = 100														
1981	103.9	-	108.9	90.4	101.3	80.9	105.7	104.5	116.5	117.3	94.5			
1982	104.1	-	111.2	118.4	112.2	84.4	88.4	119.4	125.7	98.0	82.3			
1983	123.9	-	147.3	102.8	129.3	85.9	117.3	157.9	153.2	120.4	87.1			
1984	133.3	-	149.8	142.3	135.6	90.4	114.8	129.9	171.8	116.0	127.0			
1984 III	129.5	-	142.7	139.6	135.5	85.0	105.2	113.0	174.3	106.7	118.7			
1984 IV	154.6	-	167.8	184.2	154.6	65.2	134.8	179.8	222.8	135.3	136.4			
1985 I	143.6	-	183.6	149.4	143.8	139.3	132.5	123.8	179.5	134.2	113.1			
II	-	-	171.8	215.0	158.0	-	176.4	152.6	210.6	147.0	142.3			
III	-	-	146.2	145.6	172.0	-	-	-	-	114.6	119.3			
1984 Jul	125.0	-	129.0	114.5	138.0	86.1	93.1	92.2	177.9	97.2	104.6			
Aug	136.7	-	145.9	148.6	143.2	75.7	108.3	71.6	178.0	118.8	138.2			
Sep	126.9	-	153.2	155.9	125.4	93.3	114.3	175.2	167.0	104.3	113.4			
Oct	143.1	-	189.6	128.1	135.3	63.1	141.2	94.2	187.4	119.7	139.1			
Nov	147.3	-	161.5	247.7	150.1	69.8	137.3	267.5	149.5	148.6	141.1			
Dec	173.5	-	152.3	177.0	178.4	62.7	126.0	177.9	331.5	137.6	129.0			
1985 Jan	132.7	-	167.6	105.0	136.4	136.2	110.9	63.6	171.8	125.8	110.9			
Feb	132.0	-	183.4	150.3	128.4	143.5	124.1	167.2	161.6	125.9	101.3			
Mar	166.2	-	199.7	192.9	166.7	138.1	162.4	140.7	205.1	151.0	127.1			
Apr	155.1	-	185.5	124.7	145.7	93.1	174.2	91.7	202.8	110.9	135.6			
May	173.0	-	164.2	227.4	177.1	163.3	155.8	258.5	196.4	175.5	158.5			
Jun	-	-	165.5	292.8	151.4	-	199.3	107.4	232.6	154.5	132.9			
Jul	-	-	147.6	159.1	204.3	-	115.6	163.4	207.1	137.6	153.7			
Aug	-	-	116.3	109.5	161.8	-	93.3	140.7	181.9	106.7	112.4			
Sep	-	-	174.6	168.4	150.0	-	-	-	-	99.4	91.7			

	EUR10	BELGIQUE BELGIË	DANMARK	BR DEUTSCHLAND	ΕΛΛΑΔΑ	FRANCE	IRELAND	ITALIA	LUXEMBOURG	NEDERLAND	UNITED KINGDOM
136 - GESAMTINDEX											
GENERAL INDEX											
EUR 10 = 100											
1980	100,0	4,0	1,9	25,6	2,2	22,5	0,8	18,9	0,1	5,4	18,6
1980 = 100											
1981	111,7	107,6	111,7	106,3	124,5	113,4	120,4	117,8	108,1	106,7	111,9
1982	123,0	117,0	123,0	111,9	150,5	126,8	141,1	137,2	118,2	112,8	121,5
1983	132,4	126,0	131,5	115,6	181,4	139,0	155,8	157,3	128,4	115,9	127,1
1984	140,7	134,0	139,8	118,4	214,6	149,2	169,2	174,3	135,7	119,6	133,4
1984 III	141,4	134,9	140,6	118,3	216,1	150,6	170,9	175,5	137,1	119,6	134,2
IV	143,4	136,1	142,7	119,2	228,1	152,7	172,1	179,7	138,6	120,9	135,9
1985 I	145,7	138,6	144,5	120,5	238,4	154,8	175,3	184,9	140,0	121,2	137,6
II	148,5	140,4	146,7	121,2	249,1	157,6	177,6	189,3	142,2	122,4	142,3
III	149,3	141,4	146,5	120,9	255,5	159,1	180,2	191,5	142,8	122,4	142,7
1984 aug	141,3	135,0	140,5	118,2	213,7	150,6	170,9	175,3	137,1	119,4	134,5
sep	142,0	135,4	141,5	118,3	219,9	151,3	-	176,7	137,3	120,0	134,8
oct	143,0	136,0	142,1	119,0	225,3	152,3	-	178,4	138,3	120,9	135,6
nov	143,5	136,1	143,1	119,2	227,8	152,8	172,1	179,8	138,7	121,0	136,1
dec	143,8	136,4	142,8	119,3	231,1	153,1	-	180,9	138,7	120,9	135,9
1985 jan	144,7	137,2	143,5	120,0	236,4	153,9	-	182,9	139,1	120,6	136,4
feb	145,7	138,7	144,4	120,5	236,0	154,7	175,3	185,1	140,0	121,0	137,5
mar	146,7	139,8	145,5	120,9	242,7	155,8	-	186,6	140,7	121,9	138,8
apr	148,0	140,3	146,0	121,1	246,5	156,9	-	188,0	142,0	122,4	141,8
mai	148,5	140,5	147,0	121,2	248,2	157,7	177,6	189,4	142,1	122,5	142,4
jun	149,0	140,5	147,0	121,3	252,7	158,3	-	190,4	142,4	122,4	142,7
jul	149,1	141,3	146,4	121,1	250,9	158,9	-	190,8	143,2	122,2	142,5
aug	149,1	141,3	146,2	120,7	251,6	159,1	180,2	191,3	142,7	122,2	142,9
sep	149,6	141,5	147,0	120,9	264,1	159,3	-	192,3	142,7	122,8	142,8
oct	150,3	141,5	147,4	121,1	272,9	159,8	-	194,6	143,9	123,0	143,0
137 - NAHRUNGSMITTEL											
FOOD EXCL. DRINKS AND MEALS OUT											
OHNE GETRAENKE UND GASTST. VERZ.											
PRODUITS ALIMENTAIRES SANS REPAS ET BOISSONS A L'EXT.											
EUR 10 = 100											
1980	100,0	3,7	1,7	19,9	4,1	21,5	1,1	27,0	0,1	4,4	16,4
1980 = 100											
1981	111,7	105,4	112,3	105,3	130,1	113,9	114,2	116,1	107,1	105,7	108,5
1982	123,9	115,6	123,7	110,3	157,5	128,3	128,0	133,8	119,6	111,7	117,0
1983	132,6	125,4	130,3	112,1	186,1	140,3	137,3	149,5	129,3	111,8	120,7
1984	142,1	134,9	141,8	114,2	219,9	151,7	151,1	163,2	138,4	115,2	127,4
1984 III	142,9	136,7	143,0	113,8	221,2	152,9	153,0	164,5	139,9	115,0	127,7
IV	143,8	135,6	144,0	112,5	231,9	154,6	151,1	167,2	140,4	115,5	127,7
1985 I	146,7	138,3	146,3	114,9	246,4	155,8	153,5	171,8	141,2	115,8	130,1
II	149,8	140,8	148,3	116,6	257,7	158,4	154,4	176,8	142,8	117,2	132,6
III	149,6	139,5	148,3	113,5	261,5	160,3	157,2	179,4	145,0	115,8	131,1
1984 aug	142,8	137,4	143,0	113,7	221,7	152,9	153,0	164,1	140,2	115,1	127,7
sep	142,8	136,4	144,0	112,3	223,2	153,8	-	165,3	140,0	114,8	127,0
oct	143,4	136,0	144,0	112,3	227,2	154,6	-	166,3	140,7	115,4	127,5
nov	143,8	135,2	144,0	112,5	232,1	154,7	151,1	167,2	140,6	115,6	127,6
dec	144,2	135,5	144,0	112,6	236,5	154,5	-	168,1	139,9	115,4	128,0
1985 jan	145,4	136,7	145,0	113,8	242,1	154,9	-	169,9	140,5	115,2	129,2
feb	146,7	138,0	147,0	115,2	245,1	155,7	153,5	172,0	141,4	115,5	129,9
mar	148,0	140,0	147,0	115,8	252,1	156,7	-	173,5	141,6	116,7	131,1
apr	149,2	141,1	148,0	116,7	255,8	157,6	-	175,1	142,3	117,3	132,4
mai	149,8	140,9	148,0	116,8	256,2	158,5	154,4	176,7	143,0	117,4	132,6
jun	150,4	140,3	149,0	116,2	261,0	159,2	-	178,7	143,2	116,9	132,9
jul	149,7	139,9	148,0	115,0	251,9	159,7	-	179,1	144,8	116,5	131,0
aug	149,4	139,7	148,0	112,9	260,6	160,2	157,2	179,1	145,0	115,6	131,0
sep	149,9	138,9	149,0	112,6	272,1	160,9	-	180,0	145,2	115,2	131,2
oct	-	-	-	-	-	-	-	-	-	-	-
138 - GETRAENKE (ZU HAUSE), TABAK											
DRINKS (HOME CONSUMPTION) TOBACCO											
BOISSONS (A DOMICILE) ET TABAC											
EUR 10 = 100											
1980	100,0	3,3	3,2	25,3	2,6	17,7	3,2	16,9	0,1	5,2	22,4
1980 = 100											
1981	112,9	109,6	105,5	103,5	115,5	114,4	130,4	117,9	111,2	105,3	119,0
1982	129,3	119,9	111,6	114,8	142,2	131,8	161,5	145,8	125,4	110,7	134,1
1983	140,9	131,0	127,2	120,4	169,8	143,9	185,6	168,8	136,9	112,8	143,8
1984	148,9	138,8	136,7	120,0	202,6	151,5	198,7	183,2	146,7	121,8	154,5
1984 III	149,4	139,6	138,0	120,0	204,4	151,6	201,4	183,3	145,9	122,3	156,3
IV	150,6	141,8	139,7	120,1	207,6	152,1	195,9	187,0	146,5	123,2	158,4
1985 I	152,9	143,6	141,0	120,4	219,0	153,1	208,5	193,4	148,1	124,8	160,0
II	155,2	145,2	141,0	120,7	231,6	156,3	210,1	195,4	151,6	124,9	165,3
III	156,8	148,3	142,0	121,6	233,2	158,9	210,9	196,9	152,0	125,0	167,2
1984 jul	149,3	138,9	138,0	119,9	201,6	152,4	-	183,0	145,7	122,3	155,7
aug	149,3	139,3	138,0	120,0	205,6	151,1	201,4	183,3	146,0	122,3	156,0
sep	149,7	140,5	138,0	120,0	205,9	151,4	-	183,7	146,0	122,3	157,1
oct	150,1	141,3	139,0	120,1	206,2	151,8	-	184,2	146,3	122,3	158,6
nov	150,2	141,9	140,0	120,1	206,3	152,1	195,9	184,5	146,4	123,1	158,3
dec	151,5	142,1	140,0	120,1	210,2	152,3	-	192,2	146,6	124,2	158,4
1985 jan	152,2	142,5	141,0	120,3	207,2	152,6	-	192,7	146,7	124,7	159,2
feb	153,0	143,8	141,0	120,4	223,0	153,1	208,5	193,4	148,9	124,8	160,1
mar	153,4	144,6	141,0	120,6	226,8	153,7	-	194,2	148,8	124,8	160,6
apr	154,7	144,9	141,0	120,7	231,6	154,5	-	194,9	151,1	124,8	164,5
mai	155,4	145,1	141,0	120,7	231,1	156,8	210,1	195,3	151,9	124,9	165,6
jun	155,7	145,7	141,0	120,7	232,2	157,7	-	196,0	151,7	124,9	165,8
jul	156,2	147,4	142,0	120,9	232,8	158,4	-	196,5	151,7	124,8	166,3
aug	156,5	148,4	142,0	120,9	233,2	158,9	210,9	196,7	152,0	125,0	167,1
sep	157,6	148,9	142,0	122,9	233,6	159,5	-	197,4	152,4	125,1	168,2

VERBRAUCHERPREISE

CONSUMER PRICES

PRIX A LA CONSOMMATION

	EUR10	BELGIQUE BELGIÉ	DANMARK	BR DEUTSCHLAND	ΕΛΛΑΔΑ	FRANCE	IRELAND	ITALIA	LUXEMBOURG	NEDERLAND	UNITED KINGDOM	
139 - BEKLEIDUNG, SCHUHE EINSCHL. REPARATUR		CLOTHING, FOOTWEAR INCL. REPAIRS					HABILLEMENT, CHAUSSURES Y COMPRIS REPARATIONS					
EUR 10 = 100												
1980	100.0	3.8	1.4	27.3	2.7	18.6	0.7	22.8	0.1	5.4	17.1	
1980 = 100												
1981	108.1	104.2	105.7	105.1	121.5	109.5	114.4	117.1	107.2	103.3	101.4	
1982	116.8	110.0	112.0	109.8	155.2	120.2	126.1	135.9	112.8	107.9	102.5	
1983	125.1	116.7	117.6	113.0	194.6	132.5	132.2	154.3	120.0	108.9	104.5	
1984	133.0	123.7	125.8	115.7	242.8	145.9	142.2	171.9	126.8	110.9	104.5	
1984 III	132.8	123.9	124.7	115.8	235.4	146.7	144.0	171.7	126.2	105.6	104.8	
1984 IV	137.3	126.9	132.3	116.9	270.4	151.1	147.0	180.3	128.2	118.2	105.7	
1985 I	138.3	129.0	130.7	117.5	266.4	153.7	146.4	183.8	129.0	112.0	106.2	
II	140.9	131.8	135.0	118.1	281.8	156.7	151.4	188.6	131.5	117.1	107.8	
III	141.4	133.2	132.0	118.4	285.0	157.6	151.6	190.7	132.4	110.4	108.9	
1984 jul	132.1	123.4	120.0	115.5	239.4	146.1	-	170.7	126.1	102.7	104.2	
aug	132.3	123.5	124.0	115.7	225.4	146.5	144.0	170.8	126.2	103.1	104.8	
sep	134.1	124.8	130.0	116.2	241.3	147.6	-	173.5	126.4	111.1	105.5	
oct	136.4	125.7	132.0	116.6	268.6	149.5	-	178.3	127.4	118.4	105.3	
nov	137.5	127.2	133.0	117.0	270.6	151.5	147.0	180.7	128.5	119.2	105.5	
dec	137.9	127.9	132.0	117.0	271.9	152.4	-	182.0	128.8	117.1	106.4	
1985 jan	137.5	128.2	127.0	117.2	272.0	152.9	-	182.5	128.8	109.6	105.8	
feb	137.7	128.7	131.0	117.4	253.5	153.6	146.4	183.5	129.0	111.3	105.3	
mar	139.5	130.0	134.0	117.8	273.6	154.7	-	185.3	129.1	115.1	107.6	
apr	140.5	131.1	135.0	118.0	275.4	155.8	-	187.8	130.5	117.3	107.9	
mai	141.0	131.9	135.0	118.1	278.8	156.8	151.4	188.7	131.7	117.4	108.0	
jun	141.3	132.5	135.0	118.1	291.1	157.5	-	189.4	132.3	116.5	107.6	
jul	140.8	132.7	135.0	118.1	289.9	157.9	-	189.8	132.3	107.0	107.8	
aug	141.0	133.0	129.0	118.3	270.5	158.3	151.6	190.0	132.4	108.5	108.7	
sep	142.6	133.8	139.0	118.8	294.7	156.6	-	192.3	132.4	115.8	110.1	
140 - MIETE, HEIZUNG, BELEUCHTUNG		RENT, FUEL, POWER					LOGEMENT, CHAUFFAGE, ECLAIRAGE					
EUR 10 = 100												
1980	100.0	4.4	3.1	25.3	1.7	23.1	0.6	15.0	0.2	5.3	21.4	
1980 = 100												
1981	117.1	114.8	115.2	108.0	127.2	117.3	123.5	120.3	110.4	111.2	125.8	
1982	131.7	128.8	128.1	114.6	150.5	133.1	140.6	143.2	122.0	121.3	144.3	
1983	143.0	135.6	135.5	118.3	171.9	147.0	149.7	170.1	135.8	128.4	155.1	
1984	153.3	144.2	142.1	122.7	197.9	158.6	160.9	198.8	139.6	134.3	162.3	
1984 III	154.0	144.0	142.3	122.8	202.0	159.5	160.1	199.0	144.3	135.7	163.7	
1984 IV	156.4	146.7	145.0	124.8	205.3	162.7	166.3	202.9	148.3	135.9	164.7	
1985 I	159.3	151.1	147.0	126.6	219.1	166.9	171.4	209.3	151.4	137.5	165.7	
II	162.2	150.2	149.0	126.3	223.1	170.0	176.1	213.3	154.0	137.6	173.8	
III	162.7	150.4	148.7	126.8	231.4	169.4	175.3	212.3	149.4	140.5	175.0	
1984 jul	153.6	143.2	142.0	122.3	199.4	158.9	-	198.6	144.1	135.7	163.6	
aug	154.0	143.6	142.0	122.6	202.3	159.6	160.1	199.2	144.4	135.7	163.7	
sep	154.5	145.1	143.0	123.4	204.4	160.0	-	199.3	144.6	135.7	163.7	
oct	156.1	146.5	144.0	124.7	204.8	162.2	-	203.0	148.4	135.9	164.1	
nov	156.4	146.9	146.0	124.7	205.3	162.9	166.3	203.1	148.3	135.9	164.6	
dec	156.6	146.9	145.0	124.9	205.9	163.0	-	202.7	148.2	135.9	165.3	
1985 jan	158.3	149.1	146.0	125.9	217.0	165.3	-	206.7	148.5	137.4	165.4	
feb	159.3	151.5	147.0	126.6	219.7	166.9	171.4	208.9	151.0	137.5	165.6	
mar	160.5	152.7	148.0	127.3	220.5	168.6	-	212.2	154.7	137.7	166.1	
apr	162.4	151.2	148.0	126.6	221.7	170.5	-	214.3	157.1	137.6	173.2	
mai	162.2	150.0	150.0	126.2	223.5	170.1	176.1	213.3	152.5	137.6	173.7	
jun	162.0	149.6	149.0	126.0	224.0	169.3	-	212.2	152.5	137.6	174.6	
jul	162.5	150.0	149.0	126.3	225.6	169.9	-	212.2	153.2	140.5	174.9	
aug	162.5	149.9	148.0	126.6	231.5	169.4	175.3	211.9	147.4	140.5	174.7	
sep	163.1	151.4	149.0	127.5	237.2	169.0	-	212.9	147.5	140.5	175.4	
141 - WAREN UND DIENSTEN FÜR DEN HAUSHALT		HOUSEHOLD GOODS AND SERVICES					BIENS ET SERVICES DE MENAGE					
EUR 10 = 100												
1980	100.0	6.1	1.8	33.2	2.2	28.4	0.8	2.7	0.2	6.5	18.0	
1980 = 100												
1981	108.7	104.0	111.4	105.8	122.6	112.0	118.5	118.4	106.7	105.5	108.0	
1982	116.9	108.7	122.7	110.6	148.3	125.1	132.8	136.6	115.3	109.3	114.4	
1983	123.9	118.5	129.8	113.7	176.8	136.5	144.8	153.1	125.4	110.1	120.0	
1984	129.7	125.2	137.8	115.9	225.8	146.1	154.2	169.0	132.3	111.9	125.0	
1984 III	130.3	125.9	139.0	116.1	223.3	147.3	155.1	169.9	133.2	111.8	125.5	
1984 IV	131.7	127.3	140.7	116.4	238.9	149.2	157.4	174.8	134.2	112.2	126.8	
1985 I	132.9	129.1	143.0	116.9	246.6	151.0	157.7	179.0	135.2	112.4	128.2	
II	134.7	130.8	145.0	117.6	260.7	153.4	157.2	183.0	136.6	112.9	131.0	
III	135.8	132.3	146.0	118.0	267.0	154.9	158.5	185.4	137.3	113.0	132.1	
1984 jul	129.9	125.6	138.0	116.0	223.4	146.6	-	168.8	132.9	111.6	125.0	
aug	130.2	125.8	139.0	116.1	214.8	147.2	155.1	169.9	133.2	111.8	125.5	
sep	130.8	126.3	140.0	116.2	231.6	148.0	-	171.1	133.5	111.9	126.1	
oct	131.2	126.5	140.0	116.3	235.2	148.7	-	172.2	133.6	112.1	126.5	
nov	131.7	127.4	141.0	116.5	238.3	149.2	157.4	175.5	134.4	112.3	126.9	
dec	132.0	127.9	141.0	116.5	243.2	149.7	-	176.6	134.7	112.3	127.1	
1985 jan	132.4	128.4	142.0	116.7	246.0	150.3	-	176.6	134.8	112.1	127.3	
feb	132.8	129.2	143.0	116.9	241.2	150.9	157.7	179.9	135.3	112.4	128.1	
mar	133.6	129.7	144.0	117.2	252.5	151.7	-	180.6	135.4	112.6	129.1	
apr	134.3	130.2	145.0	117.4	256.4	152.8	-	181.3	136.4	112.8	130.3	
mai	134.8	130.8	145.0	117.6	260.5	153.4	157.2	183.5	136.7	112.9	131.0	
jun	135.2	131.4	145.0	117.7	265.3	153.9	-	184.1	136.7	113.0	131.6	
jul	135.4	131.8	146.0	117.8	267.2	154.4	-	184.4	136.9	112.8	131.4	
aug	135.6	132.3	146.0	118.0	257.1	154.8	158.5	185.5	137.2	113.1	132.1	
sep	136.3	132.9	146.0	118.1	276.6	155.5	-	186.2	137.8	113.2	132.7	

	EUR10	BELGIQUE BELGIË	DANMARK	BR DEUTSCHLAND	ΕΛΛΑΔΑ	FRANCE	IRELAND	ITALIA	LUXEMBOURG	NEDERLAND	UNITED KINGDOM	
142 - ERHOLUNG, UNTERHALTUNG, BILDUNG			RECREATION, EDUCATION ETC.						LOISIRS, SPECTACLES, ENSEIGNEMENT CULTURE			
EUR 10 = 100												
1980	100.0	3.0	2.2	25.9	1.3	19.2	1.1	17.6	0.1	6.9	22.6	
1980 = 100												
1981	109.1	104.9	109.9	103.7	131.5	110.4	118.6	115.8	107.6	103.9	109.6	
1982	118.8	111.8	122.4	107.9	157.4	122.9	141.7	132.1	118.1	108.7	119.2	
1983	127.8	120.8	132.0	111.4	195.0	132.7	160.6	155.3	128.2	112.5	125.2	
1984	135.2	130.7	139.6	114.2	232.0	140.9	174.5	172.7	136.2	114.6	131.0	
1984 III	135.6	131.5	140.3	113.7	230.0	141.6	174.6	174.2	135.5	115.0	131.3	
1984 IV	137.5	133.1	142.0	114.9	244.2	143.1	180.0	178.4	138.1	115.0	133.3	
1985 I	140.3	135.5	144.7	116.5	255.6	145.1	184.0	184.8	139.2	116.2	135.9	
II	142.1	136.7	145.7	116.1	253.6	146.9	181.5	188.1	139.8	116.7	140.6	
III	143.0	138.2	146.3	115.7	269.5	148.1	183.9	190.9	141.0	117.3	141.0	
1984 jul	135.3	131.3	140.0	113.8	226.4	141.2	-	173.1	135.1	115.1	131.0	
aug	135.4	131.1	140.0	113.7	223.9	141.5	174.6	173.6	135.1	115.2	131.3	
sep	136.1	132.2	141.0	113.7	239.8	142.1	-	175.9	136.2	114.6	131.5	
oct	136.9	132.6	142.0	114.3	241.9	142.7	-	176.9	137.3	114.9	132.6	
nov	137.7	133.3	142.0	115.1	243.7	143.2	180.0	179.1	138.5	115.0	133.3	
dec	138.1	133.3	142.0	115.4	247.1	143.4	-	179.3	138.6	115.1	133.9	
1985 jan	139.6	135.0	144.0	116.4	253.3	144.5	-	183.2	139.2	116.1	134.8	
feb	140.3	135.6	145.0	116.5	253.7	145.2	184.0	185.1	139.5	116.3	136.0	
mar	140.9	135.9	145.0	116.6	259.8	145.7	-	186.2	138.7	116.3	136.8	
apr	141.9	136.2	145.0	116.2	265.6	146.4	-	187.1	138.9	116.6	140.3	
mai	142.2	136.7	146.0	116.0	269.9	146.9	181.5	187.9	140.4	116.7	140.7	
jun	142.3	137.1	146.0	116.1	225.3	147.3	-	189.3	140.0	116.9	140.8	
jul	142.8	138.2	146.0	115.9	283.9	147.8	-	189.9	140.8	117.2	140.7	
aug	143.0	138.2	146.0	115.6	281.6	148.0	183.9	191.1	141.4	117.5	140.9	
sep	143.1	138.1	147.0	115.7	243.1	148.6	-	191.7	140.7	117.3	141.4	
143 - VERKEHR, NACHRICHTENUEBERMITTLUNG			TRANSPORT, COMMUNICATIONS						TRANSPORTS, COMMUNICATIONS			
EUR 10 = 100												
1980	100.0	3.5	2.0	26.6	1.9	21.7	0.8	17.5	0.2	4.2	21.6	
1980 = 100												
1981	112.3	109.1	113.2	108.7	113.6	113.4	124.1	117.8	108.9	108.0	112.6	
1982	122.4	120.7	125.4	112.6	131.0	127.1	149.7	137.4	121.4	112.3	120.5	
1983	132.4	131.2	133.2	117.1	161.0	138.2	170.3	160.9	131.3	116.5	127.5	
1984	139.5	134.4	139.5	120.1	178.9	148.8	183.1	178.1	139.7	120.1	130.6	
1984 III	140.1	134.9	140.3	119.4	178.6	151.3	183.6	179.8	140.0	120.8	130.8	
1984 IV	142.5	137.7	141.0	121.9	182.2	153.9	186.8	183.1	142.2	121.0	132.5	
1985 I	144.2	139.4	143.0	121.8	192.0	156.6	190.7	186.5	142.7	122.3	133.9	
II	147.8	142.4	146.7	124.2	213.6	160.4	194.9	190.3	146.8	124.1	138.1	
III	148.2	141.8	146.0	123.2	222.7	161.8	196.7	191.7	146.7	123.2	138.2	
1984 jul	139.4	134.1	140.0	119.7	177.5	149.6	-	177.3	139.8	120.6	130.7	
aug	140.3	134.9	140.0	119.1	178.0	151.8	183.6	180.7	139.9	120.9	131.0	
sep	140.6	135.7	141.0	119.4	180.2	152.4	-	181.4	140.2	120.8	130.8	
oct	142.2	138.3	140.0	121.8	180.6	153.3	-	182.5	142.0	121.5	132.2	
nov	142.6	137.4	142.0	122.0	181.8	153.9	186.8	183.1	142.2	120.7	132.8	
dec	142.7	137.3	141.0	121.8	184.2	154.5	-	183.7	142.5	120.8	132.5	
1985 jan	143.3	137.6	142.0	121.6	190.8	155.9	-	185.1	141.9	121.2	132.8	
feb	143.9	139.4	143.0	121.9	191.6	156.0	190.7	186.5	142.0	122.1	133.5	
mar	145.2	141.1	144.0	122.0	193.6	157.9	-	188.0	144.1	123.6	135.5	
apr	146.7	141.9	145.0	123.2	197.8	159.6	-	189.0	145.9	123.8	137.5	
mai	147.9	143.0	147.0	124.7	197.9	160.6	194.9	190.5	146.7	124.5	138.5	
jun	148.9	142.5	148.0	124.7	245.0	161.1	-	191.4	147.8	124.1	138.4	
jul	148.3	142.2	147.0	124.1	199.4	162.3	-	191.4	147.8	123.6	138.2	
aug	148.0	141.4	146.0	123.2	205.4	162.2	196.7	192.0	146.8	122.9	138.1	
sep	148.4	141.8	145.0	122.4	263.2	161.0	-	191.7	145.5	123.0	138.4	
144 - SONSTIGE GUETER UND DIENSTLEISTUNGEN EINSCHL. GASTSTAETTENVERZEHR			OTHER GOODS AND SERVICES INCL. DRINKS AND MEALS OUT						AUTRES BIENS ET SERVICES REPAS ET BOISSONS A L'EXT. INCL.			
EUR 10 = 100												
1980	100.0	4.0	1.3	19.7	1.4	21.6	0.4	20.9	0.2	5.5	25.1	
1980 = 100												
1981	111.5	106.2	109.4	107.1	124.7	115.2	124.5	119.8	107.9	105.1	107.4	
1982	123.1	113.2	120.5	113.5	165.1	127.9	151.0	140.4	114.5	109.5	116.3	
1983	132.2	122.3	130.8	118.5	212.5	142.7	172.7	163.7	125.0	112.9	114.4	
1984	143.2	128.8	139.9	120.8	248.5	153.2	186.0	182.1	131.2	116.1	129.1	
1984 III	145.0	131.7	141.7	121.4	268.6	154.8	190.9	183.7	133.6	116.4	132.3	
1984 IV	148.3	130.3	143.3	121.6	281.4	156.9	188.0	188.4	134.9	116.8	134.4	
1985 I	151.0	130.9	144.7	124.4	292.2	158.4	189.1	194.3	136.7	117.0	141.5	
II	156.2	134.5	147.7	125.3	317.4	161.6	189.8	199.4	139.5	118.8	152.7	
III	158.3	140.3	148.7	126.3	327.8	164.3	197.1	203.0	141.7	119.4	153.6	
1984 jul	141.9	131.6	141.0	121.4	267.0	154.1	-	182.1	133.4	116.3	122.6	
aug	146.0	131.9	142.0	121.4	266.0	154.9	190.9	183.7	133.6	116.3	135.8	
sep	147.1	131.4	142.0	121.4	272.9	155.4	-	185.2	133.9	116.5	138.4	
oct	148.0	130.0	143.0	121.4	278.0	156.4	-	186.8	134.3	116.7	140.0	
nov	148.9	129.9	143.0	121.5	282.0	156.9	188.0	188.8	135.2	116.8	141.4	
dec	148.1	131.0	144.0	121.8	284.1	157.3	-	189.6	135.3	116.9	136.8	
1985 jan	149.0	129.7	144.0	124.1	288.4	157.8	-	191.4	135.9	117.0	136.9	
feb	151.6	131.5	145.0	124.5	290.4	158.3	189.1	195.2	136.8	117.0	142.9	
mar	152.5	131.5	145.0	124.7	297.9	159.0	-	196.4	137.3	117.1	144.7	
apr	155.1	134.0	146.0	124.9	315.0	159.8	-	197.7	139.0	118.6	151.5	
mai	156.2	134.2	148.0	124.9	316.2	161.9	189.8	199.6	139.5	118.8	152.9	
jun	157.3	135.3	149.0	126.2	321.0	163.0	-	200.9	139.9	119.1	153.6	
jul	158.1	139.9	149.0	126.3	321.8	163.9	-	201.6	141.3	119.2	154.6	
aug	158.7	140.6	148.0	126.3	315.9	164.3	197.1	203.0	141.6	119.4	155.6	
sep	158.0	140.3	149.0	126.3	345.9	164.8	-	204.3	142.2	119.5	150.5	

ERZEUGERPREISE

PRODUCERS PRICES

PRIX A LA PRODUCTION

	EUR10	BELGIQUE BELGIË	DANMARK	BR DEUTSCHLAND	ΕΛΛΑΔΑ	FRANCE	IRELAND	ITALIA	LUXEMBOURG	NEDERLAND	UNITED KINGDOM	
145-LANDWIRTSCHAFTLICHE PRODUKTE EINSCHL.OBST UND GEMUESE		AGRICULTURAL PRODUCTS INCL.FRUIT AND VEGETABLES						PRODUITS AGRICOLES AVEC FRUITS ET LEGUMES				
	EUR 10 = 100											
1980	100,0	3,3	3,4	15,9	6,5	24,0	2,5	23,4	0,1	7,6	13,4	
	1980 = 100											
1981	112,0	110,1	112,1	106,2	124,3	111,5	117,9	114,3	107,8	108,7	110,9	
1982	124,6	123,7	125,1	109,5	152,1	126,6	127,3	131,7	124,1	112,4	119,6	
1983	133,0	132,5	131,1	108,6	178,9	136,4	135,6	143,4	135,3	114,7	125,8	
1984	139,1	135,0	134,6	107,2	215,4	141,0	138,2	153,3	133,8	116,8	126,1	
1984 II	141,6	140,9	140,2	110,2	197,3	145,2	147,2	151,9	139,5	122,7	134,6	
III	137,4	128,8	135,6	106,6	216,2	136,8	134,9	153,7	136,6	110,9	122,8	
IV	137,7	132,2	133,8	106,1	223,0	138,9	135,0	151,5	135,0	116,7	121,5	
1985 I	146,1	140,1	133,1	104,9	232,8	148,7	141,5	165,6	139,1	124,1	129,1	
II			133,7	103,5	231,5	146,8		165,4	139,5	118,8	125,4	
1984 jun	139,2	135,3	140,6	110,8	208,4	140,9	142,8	152,2	140,4	116,5	129,6	
jul	137,5	129,5	136,8	107,4	211,2	139,5	137,3	152,7	138,4	111,5	124,5	
aug	136,9	127,1	134,7	105,9	218,2	134,8	133,8	153,1	135,5	107,8	122,4	
sep	137,9	129,7	135,3	106,6	219,3	136,1	133,6	155,2	135,8	113,4	121,6	
oct	138,9	131,5	134,2	106,7	220,4	139,4	133,6	155,5	134,9	116,2	121,4	
nov	136,8	132,5	133,7	105,9	223,5	138,5	134,4	148,7	134,4	116,6	120,8	
dec	137,5	132,7	133,6	105,8	225,2	138,8	137,0	150,2	135,7	117,2	122,3	
1985 jan	145,2	139,6	133,0	105,3	233,3	149,2	142,9	164,1	139,9	121,5	126,5	
feb	146,4	140,5	133,0	104,6	232,0	147,9	141,1	168,2	138,6	125,9	129,1	
mar	146,6	140,2	133,4	104,8	233,1	149,0	140,4	164,6	138,8	125,0	131,6	
apr	144,4	133,4	133,1	103,4	233,3	147,7	141,2	162,5	138,6	120,8	127,2	
mai	144,7	141,0	133,3	103,5	229,5	148,8	141,0	170,9	139,9	118,1	123,1	
jun			134,6	103,6	231,8	144,0		162,8	140,1	117,4	125,9	
jul				102,8	237,1	137,7					120,7	
aug				101,6		134,6					121,6	
146-PRODUKTE PFLANZLICHEN URSPRUNGS EINSCHL.OBST UND GEMUESE		VEGETABLE PRODUCTS INCL.FRUIT AND VEGETABLES						PRODUITS D'ORIGINE VEGETALE AVEC FRUITS ET LEGUMES				
	EUR 10 = 100											
1980	100,0	2,4	2,3	10,6	10,6	25,9	0,8	31,2		5,9	10,4	
	1980 = 100											
1981	112,4	109,4	109,6	107,0	119,9	110,9	109,8	114,4	110,3	107,2	112,3	
1982	125,7	119,7	119,0	105,7	146,6	126,6	114,0	131,1	106,6	105,5	121,1	
1983	138,9	139,3	134,1	107,4	172,3	138,3	130,4	144,2	131,1	116,1	137,1	
1984	146,7	141,8	123,5	106,8	209,9	142,7	125,3	154,6	114,5	121,4	132,1	
1984 II	154,4	165,0	141,2	121,5	185,5	153,5	153,7	152,8	133,4	141,1	163,0	
III	143,5	122,2	124,8	104,2	209,0	135,1	121,9	155,7	122,9	103,0	123,9	
IV	141,1	130,9	117,8	101,0	214,3	135,5	110,6	150,0	116,8	119,8	114,4	
1985 I	158,1	148,7	123,5	105,4	221,2	153,1	117,2	171,9	116,8	140,8	133,2	
II			128,4	105,0	217,3	151,1	127,0	170,7	116,8	125,4	133,4	
1984 jun	149,7	142,3	138,8	121,4	199,9	146,2	147,4	154,4	133,4	120,1	153,3	
jul	146,8	127,5	131,2	112,0	203,7	144,5	142,1	155,9	133,4	108,1	134,9	
aug	142,3	116,7	121,9	102,1	211,7	131,3	114,8	154,7	117,7	94,7	121,3	
sep	141,3	122,3	121,2	98,5	211,6	129,5	108,9	156,6	117,7	106,3	115,5	
oct	143,7	130,3	116,8	101,0	212,1	137,0	109,2	156,3	116,7	116,9	115,2	
nov	139,0	129,9	118,0	100,1	215,4	134,4	112,8	145,6	116,8	119,3	112,9	
dec	140,6	132,6	118,5	102,0	215,4	135,1	109,7	148,1	116,8	123,3	115,2	
1985 jan	156,5	151,3	122,6	105,1	221,6	155,1	114,3	169,9	116,8	134,6	125,3	
feb	159,1	149,2	123,2	105,1	220,7	151,9	115,7	176,3	116,8	145,8	133,1	
mar	158,8	145,7	124,6	105,9	221,3	152,3	121,6	169,4	116,8	142,0	141,2	
apr	155,7	133,9	126,4	105,3	220,0	151,3	128,4	166,5	116,8	132,2	132,9	
mai	157,4	164,8	128,3	104,9	214,7	155,5	128,0	179,6	116,8	124,1	128,1	
jun			130,6	104,8	217,1	146,4	124,7	166,0	116,8	119,8	139,2	
jul			121,3	99,6	223,2	132,3					116,0	
aug				94,3		125,2					115,5	
147 - PRODUKTE TIERISCHEN URSPRUNGS		LIVESTOCK PRODUCTS						PRODUITS D'ORIGINE ANIMALE				
	EUR 10 = 100											
1980	100,0	4,0	4,4	19,9	3,4	22,6	3,8	17,3	0,1	8,9	15,6	
	1980 = 100											
1981	111,7	110,5	113,1	105,9	135,0	112,0	119,3	114,2	107,4	109,5	110,1	
1982	123,8	125,6	127,6	111,0	165,2	126,6	129,4	132,5	127,2	116,0	118,9	
1983	128,5	129,3	130,0	109,0	194,6	134,8	136,4	142,3	136,0	114,0	120,1	
1984	133,1	131,9	139,0	107,4	228,5	139,6	140,2	151,6	137,2	114,4	123,0	
1984 II	131,8	129,7	139,9	105,6	225,6	137,8	146,2	150,7	140,4	113,3	120,1	
III	132,8	131,8	139,9	107,7	233,6	138,3	137,0	150,7	138,5	114,9	122,3	
IV	135,1	132,9	140,2	108,3	244,1	141,9	138,9	153,5	137,6	115,1	125,1	
1985 I	136,8	136,1	137,0	104,8	260,5	144,9	145,4	157,0	142,3	115,6	127,0	
II			131,7	102,9	265,9	143,0		158,0	142,8	115,4	121,3	
1984 jun	131,1	132,0	141,3	106,4	228,8	136,2	142,1	149,2	141,4	114,7	117,4	
jul	130,3	130,4	139,1	105,5	229,3	135,1	136,5	148,2	139,1	113,2	119,2	
aug	132,7	132,0	139,7	107,5	233,8	137,8	136,9	150,8	138,1	114,5	123,0	
sep	135,3	133,1	140,9	110,0	237,6	142,0	137,6	153,2	138,4	117,1	124,8	
oct	135,2	132,1	141,2	109,1	240,5	141,5	137,5	154,4	137,6	115,8	124,5	
nov	135,0	133,7	139,9	108,3	243,0	142,0	137,9	153,1	136,9	115,2	124,9	
dec	135,2	132,8	139,6	107,4	248,7	142,1	141,4	153,1	138,4	114,2	125,9	
1985 jan	136,6	134,2	137,2	105,5	261,2	144,1	147,5	156,0	143,2	114,8	127,1	
feb	136,6	136,5	136,9	104,5	259,0	144,4	145,2	156,9	141,7	115,7	127,1	
mar	137,2	137,6	136,9	104,3	261,3	146,1	143,4	158,1	141,9	116,3	126,7	
apr	135,8	133,1	135,8	102,6	265,4	144,5	143,3	157,0	141,7	115,0	124,3	
mai	135,0	130,0	135,3	102,9	265,2	142,8	143,1	158,8	143,3	115,0	120,5	
jun			136,2	103,1	267,0	141,8		158,2	143,4	116,2	119,2	
jul				104,1	270,5	142,3					123,1	
aug				104,6		142,8					124,7	

	EUR10	BELGIQUE BELGIE	DANMARK	BR DEUTSCHLAND	ΕΛΛΑΔΑ	FRANCE	IRELAND	ITALIA	LUXEMBOURG	NEDERLAND	UNITED KINGDOM
148 - STUNDENLOEHNE: INDUSTRIE NOMINALE											
HOURLY WAGES: INDUSTRY NOMINAL											
SALAIRES HORAIRES: INDUSTRIE NOMINAUX											
EUR 10 = 100											
1980	100.0	2.9	1.4	29.5	1.6	19.1	0.9	12.3	0.2	3.9	28.2
1980 = 100											
1981	111.4	109.9	107.7	105.6	127.2	114.4	116.0	123.2	104.4	104.0	110.7
1982	124.4	118.0	119.3	110.5	169.8	133.1	132.9	144.8	111.6	111.6	124.0
1983	135.4	124.0	126.8	114.0	202.7	149.3	148.4	169.5	118.5	114.6	133.7
1984	130.6	130.6	132.7	116.7	256.0	162.0	163.5	129.7	129.7	117.3	141.8
1981 III	113.5	-	-	-	130.5	115.9	-	127.5	105.1	-	-
IV	116.1	113.7	112.0	107.7	135.4	120.5	125.0	132.0	105.3	-	-
1982 I	119.1	115.7	115.1	108.1	147.6	127.0	127.2	137.7	108.4	109.4	117.3
II	123.6	117.3	118.3	110.4	169.6	132.9	131.0	141.7	111.5	110.3	123.2
III	127.2	118.8	120.6	111.8	177.1	136.1	140.0	147.3	112.6	113.3	128.4
IV	127.7	120.1	122.9	111.9	184.7	136.3	141.9	152.7	113.8	113.3	127.1
1983 I	130.8	121.3	125.0	111.7	188.4	143.2	145.9	161.7	115.0	113.8	128.8
II	134.1	123.9	126.8	114.0	197.3	147.7	147.4	166.8	116.2	114.6	132.0
III	137.7	125.1	127.5	115.2	205.6	152.2	151.7	172.7	119.7	114.6	137.1
IV	138.9	125.8	128.0	115.2	219.3	153.9	155.0	177.0	123.2	115.4	137.1
1984 I	140.9	128.3	128.0	114.9	235.1	157.1	160.6	184.1	126.1	116.5	137.9
II	143.4	130.1	134.0	116.1	253.6	160.3	163.3	188.9	129.0	116.5	139.4
III	-	131.4	134.3	117.9	263.0	163.6	167.9	-	131.4	117.4	143.1
IV	-	132.7	134.5	118.0	272.2	166.9	169.8	-	132.5	118.8	146.7
1985 I	-	134.0	135.5	118.0	-	-	-	174.2	-	117.4	146.0
II	-	-	-	-	-	-	-	-	-	120.0	151.4
149 - STUNDENLOEHNE: INDUSTRIE REAL											
HOURLY WAGES: INDUSTRY IN REAL TERMS											
SALAIRES HORAIRES: INDUSTRIE REELS											
1980 = 100											
1981	99.8	102.1	96.4	99.4	102.2	101.2	99.0	104.5	96.6	97.4	99.0
1982	101.2	100.8	96.9	98.8	112.6	105.1	95.6	105.6	94.4	98.9	102.0
1983	102.3	98.5	96.4	98.7	111.9	107.7	96.4	107.8	92.3	98.9	105.2
1984	-	97.5	94.9	98.6	119.3	108.6	97.4	-	94.9	98.1	106.3
1981 III	100.4	-	-	-	104.5	100.7	-	106.8	96.1	-	-
IV	99.8	102.6	96.5	99.2	100.9	101.4	96.0	105.7	94.8	-	-
1982 I	100.1	102.3	97.1	98.3	105.5	103.8	95.5	106.0	95.1	98.7	99.2
II	101.2	101.4	97.5	99.2	113.3	105.4	93.0	105.9	95.8	98.1	101.0
III	102.4	100.2	96.9	99.3	116.5	106.4	97.3	105.7	94.1	98.8	104.8
IV	100.9	99.4	96.3	98.4	115.0	104.7	97.1	104.8	92.7	99.0	103.0
1983 I	101.5	98.7	97.1	97.6	111.3	107.2	97.4	107.2	91.9	99.4	103.9
II	102.1	99.5	97.1	99.1	109.9	107.6	95.8	107.4	92.0	99.4	104.3
III	103.2	98.1	96.5	99.2	112.9	108.5	95.9	108.7	92.3	98.5	107.0
IV	102.3	97.5	95.0	98.7	113.5	107.6	96.2	107.7	92.9	98.2	105.8
1984 I	102.3	97.6	93.6	97.6	116.8	108.0	97.3	108.8	93.5	98.5	105.7
II	102.4	97.5	96.3	98.1	119.4	108.3	96.7	109.2	94.6	97.6	104.8
III	-	97.4	95.5	99.7	121.7	108.7	96.2	-	95.9	98.2	106.6
IV	-	97.5	94.3	99.0	119.3	109.3	96.7	-	95.6	98.2	108.0
1985 I	-	96.7	93.8	98.0	-	-	99.4	-	-	96.9	106.1
II	-	-	-	-	-	-	-	-	-	98.0	106.4
150 - ARBEITSSTUNDEN: INDUSTRIE											
HOURS WORKED: INDUSTRY											
HEURES TRAVAILLEES: INDUSTRIE											
1980 = 100											
1981	-	100.3	92.5	95.1	96.7	-	-	96.7	97.7	-	-
1982	-	95.2	93.0	90.2	94.2	-	-	95.1	94.0	-	-
1983	-	92.2	94.4	86.4	106.3	-	-	93.5	88.6	-	-
1984	-	90.8	97.6	85.6	106.6	-	-	94.7	87.5	-	-
1982 I	-	101.2	96.6	93.9	95.4	-	-	101.0	99.0	-	-
II	-	100.4	100.3	90.9	95.0	-	-	100.8	95.1	-	-
III	-	85.5	84.2	86.9	92.4	-	-	83.5	88.0	-	-
IV	-	93.6	90.7	89.0	94.2	-	-	95.0	94.0	-	-
1983 I	-	98.7	97.2	87.8	104.9	-	-	97.0	93.1	-	-
II	-	96.3	100.1	86.4	107.7	-	-	98.2	89.5	-	-
III	-	81.8	84.6	83.5	103.0	-	-	83.2	82.8	-	-
IV	-	92.3	95.7	87.8	109.6	-	-	95.6	89.1	-	-
1984 I	-	99.1	99.8	89.5	105.5	-	-	100.6	91.6	-	-
II	-	91.5	102.3	82.4	105.1	-	-	98.0	88.3	-	-
III	-	79.2	88.5	82.5	106.0	-	-	83.5	81.3	-	-
IV	-	93.3	99.7	87.9	109.8	-	-	96.8	88.6	-	-
1985 I	-	94.1	100.5	87.3	-	-	-	100.1	89.3	-	-
II	-	-	105.7	85.1	-	-	-	100.0	87.9	-	-

	EUR10	BELGIQUE BELGIË	DANMARK	BR DEUTSCHLAND	ΕΛΛΑΔΑ	FRANCE	IRELAND	ITALIA	LUXEMBOURG	NEDERLAND	UNITED KINGDOM
151 - WECHSELKURS											
EXCHANGE RATE											
1 ECU =											
	ECU	BFR	DKR	DM	DRA	FF	IRL	LIT	LFR	HFL	UKL
1981	-	41,2946	7,92255	2,51390	61,62410	6,03992	0,691021	1 263,180	41,2946	2,77510	0,553110
1982	-	44,7115	8,15686	2,37598	65,34182	6,43117	0,689605	1 323,779	44,7115	2,61390	0,560454
1983	-	45,4380	8,13188	2,27052	78,08830	6,77078	0,714956	1 349,924	45,4380	2,53720	0,587014
1984	-	45,4420	8,14647	2,23811	88,33694	6,87165	0,725942	1 381,381	45,4420	2,52334	0,590626
1984 III	-	45,2524	8,15574	2,23888	88,82352	6,87153	0,726440	1 379,510	45,2524	2,52557	0,591689
IV	-	45,0263	8,04784	2,23222	91,58114	6,84445	0,719106	1 382,279	45,0263	2,51794	0,600776
1985 I	-	44,6614	7,95961	2,22602	91,96934	6,80637	0,714688	1 382,225	44,6614	2,51716	0,613726
II	-	45,1176	8,04902	2,24064	98,46944	6,83419	0,715822	1 429,526	45,1176	2,52982	0,578040
III	-	45,1332	8,07233	2,23428	104,40474	6,81167	0,716343	1 483,331	45,1332	2,51386	0,570202
1984 aug	-	45,2289	8,16470	2,23942	89,23907	6,87400	0,726438	1 381,389	45,2289	2,52562	0,590902
sep	-	45,1987	8,12027	2,24111	89,12669	6,87730	0,723417	1 383,839	45,1987	2,52721	0,588981
oct	-	45,1855	8,07398	2,23406	91,42067	6,85135	0,721180	1 382,920	45,1855	2,51890	0,596911
nov	-	45,0090	8,05803	2,23045	91,93837	6,84268	0,719764	1 387,029	45,0090	2,51590	0,600636
dec	-	44,8441	8,00200	2,23203	91,34989	6,83782	0,715655	1 375,660	44,8441	2,51920	0,605887
1985 jan	-	44,5188	7,94829	2,22424	90,68998	6,80827	0,714050	1 367,790	44,5188	2,51264	0,621961
feb	-	44,6771	7,96112	2,22559	90,76978	6,80118	0,715086	1 375,639	44,6771	2,51979	0,616506
mar	-	44,7958	7,97006	2,22830	94,45218	6,80935	0,714978	1 403,620	44,7958	2,51938	0,602452
apr	-	45,0276	8,03326	2,23566	97,28968	6,82356	0,714644	1 428,170	45,0276	2,52811	0,583997
mai	-	45,0916	8,05510	2,24112	98,67838	6,83450	0,718661	1 428,590	45,0916	2,53049	0,577853
jun	-	45,2336	8,05872	2,24514	99,44038	6,84451	0,716961	1 431,820	45,2336	2,53088	0,572272
jul	-	45,3028	8,08293	2,24969	101,66496	6,84210	0,717673	1 465,990	45,3028	2,53237	0,560029
aug	-	45,0469	8,06000	2,22596	104,89892	6,79907	0,714890	1 492,519	45,0469	2,50415	0,575744
sep	-	45,0361	8,07365	2,22614	106,88793	6,79155	0,716410	1 492,699	45,0361	2,50378	0,575540
oct	-	44,8219	8,02090	2,21118	122,14297	6,74409	0,714677	1 492,680	44,8219	2,49340	0,588227
152 - WECHSELKURS											
EXCHANGE RATE											
1 SZR =											
	ECU	BFR	DKR	DM	DRA	FF	IRL	LIT	LFR	HFL	UKL
1981	1,05842	43,7075	8,38618	2,66072	65,22195	6,39407	0,731408	1 337,262	43,7075	2,93750	0,585160
1982	1,13072	50,5460	9,22212	2,68696	73,86883	7,26890	0,779823	1 496,847	50,5460	2,95623	0,633804
1983	1,20156	54,6031	9,77033	2,72790	93,86486	8,13799	0,859323	1 622,263	54,6031	3,04872	0,705113
1984	1,30488	59,2786	10,62664	2,92026	115,37247	8,96572	0,946996	1 802,456	59,2786	3,29250	0,771148
1984 III	1,32247	59,8422	10,78349	2,96098	117,47765	9,08770	0,960518	1 824,587	59,8422	3,34009	0,782345
IV	1,36642	61,5069	10,99234	3,05011	125,11831	9,35172	0,982270	1 888,165	61,5069	3,44066	0,821404
1985 I	1,41424	63,1673	11,25725	3,14818	130,08737	9,62568	1,010771	1 955,176	63,1673	3,56008	0,867720
II	1,36714	61,6816	11,00411	3,06325	134,61935	9,34324	0,978624	1 954,350	61,6816	3,45852	0,790274
III	1,30914	59,0816	10,56774	2,92463	136,77161	8,91661	0,937782	1 942,307	59,0816	3,29056	0,746717
1984 aug	1,30940	59,2230	10,69090	2,93231	116,85019	9,00086	0,951202	1 808,800	59,2230	3,30706	0,773731
sep	1,35849	61,4018	11,03126	3,04451	121,07729	9,34271	0,982751	1 879,925	61,4018	3,43317	0,800122
oct	1,38251	62,4695	11,16237	3,08861	126,39015	9,47207	0,997040	1 911,902	62,4695	3,48211	0,825236
nov	1,34439	60,5097	10,83314	2,99860	123,60113	9,19924	0,967644	1 864,710	60,5097	3,38235	0,807490
dec	1,37235	61,5416	10,98151	3,06312	125,36370	9,38386	0,982127	1 887,882	61,5416	3,45721	0,831487
1985 jan	1,38959	61,8630	11,04489	3,09079	126,02216	9,46072	0,992239	1 900,670	61,8630	3,49155	0,864273
feb	1,42411	63,6253	11,33755	3,18950	129,26667	9,68567	1,018364	1 959,070	63,6253	3,58847	0,877976
mar	1,42901	64,0137	11,38931	3,18427	134,97334	9,73064	1,021712	2 005,789	64,0137	3,60022	0,860911
apr	1,36767	61,5827	10,98682	3,05764	133,05991	9,33236	0,977395	1 953,261	61,5827	3,45761	0,798713
mai	1,37299	61,9103	11,05958	3,07704	135,48445	9,38370	0,982870	1 961,440	61,9103	3,47434	0,793387
jun	1,36075	61,5518	10,96593	3,05508	135,31386	9,31369	0,975607	1 948,354	61,5518	3,44390	0,778271
jul	1,32186	59,8838	10,68448	2,97377	134,38665	9,04428	0,948662	1 937,829	59,8838	3,37473	0,740279
aug	1,29487	58,3298	10,43664	2,88232	135,83040	8,80390	0,925689	1 932,616	58,3298	3,24254	0,745513
sep	1,31070	59,0313	10,58212	2,91780	140,09785	8,90167	0,938997	1 956,478	59,0313	3,28170	0,754359
oct	1,27340	57,0762	10,21382	2,81572	155,53689	8,58792	0,910070	1 900,778	57,0762	3,17509	0,749048
153 - WECHSELKURS											
EXCHANGE RATE											
1 USD =											
	ECU	BFR	DKR	DM	DRA	FF	IRL	LIT	LFR	HFL	UKL
1981	0,89570	37,1309	7,12296	2,25935	55,40752	5,43236	0,621247	1 136,371	37,1309	2,49481	0,497462
1982	1,02071	45,6738	8,33141	2,42607	66,76286	6,57025	0,704318	1 352,223	45,6738	2,66896	0,572359
1983	1,12332	51,1168	9,14599	2,55326	87,70349	7,61953	0,804562	1 518,736	51,1168	2,85372	0,659681
1984	1,26702	57,7578	10,35395	2,84572	112,57767	8,73660	0,922724	1 756,442	57,7578	3,20097	0,751623
1984 III	1,30102	58,9787	10,62775	2,91828	115,78530	8,95664	0,946646	1 798,298	58,9787	3,26192	0,771043
IV	1,36600	61,5591	11,00155	3,05277	125,22625	9,35982	0,983100	1 889,768	61,5591	3,44367	0,822162
1985 I	1,46098	65,5799	11,68712	3,26838	135,05285	9,99313	1,049367	2 029,851	65,5799	3,69604	0,910936
II	1,37738	62,1464	11,08706	3,08635	135,63221	9,41368	0,986001	1 969,078	62,1464	3,48470	0,795249
III	1,27433	57,5072	10,28603	2,84672	133,11380	8,67900	0,912786	1 890,442	57,5072	3,20291	0,726760
1984 aug	1,28881	58,2916	10,52276	2,88619	115,01199	8,85929	0,936242	1 780,358	58,2916	3,25504	0,761562
sep	1,34842	60,9469	10,94950	3,02196	120,17995	9,27350	0,975470	1 865,998	60,9469	3,40774	0,794194
oct	1,37298	62,0389	11,08540	3,06732	125,51897	9,40677	0,990167	1 898,730	62,0389	3,45841	0,819548
nov	1,34027	60,3242	10,79990	2,98941	123,22193	9,17105	0,964678	1 858,989	60,3242	3,37198	0,805014
dec	1,38958	62,3142	11,11940	3,10158	126,93798	9,50167	0,994456	1 911,589	62,3142	3,50062	0,841926
1985 jan	1,42453	63,4183	11,32259	3,16850	129,19098	9,69858	1,017184	1 948,450	63,4183	3,57934	0,886002
feb	1,48020	66,9174	11,92419	3,33349	135,95497	10,18683	1,071056	2 060,429	66,9174	3,77414	0,923404
mar	1,48237	66,4041	11,81459	3,30317	140,01297	10,09399	1,059862	2 080,678	66,4041	3,73466	0,923404
apr	1,37941	62,1118	11,08119	3,08391	134,20295	9,41252	0,985791	1 970,029	62,1118	3,48731	0,805574
mai	1,38851	62,6101	11,18460	3,11183	137,01593	9,48978	0,993980	1 983,610	62,6101	3,51362	0,802355
jun	1,36442	61,7175	10,99539	3,06331	135,67799	9,33876	0,978234	1 953,598	61,7175	3,45318	0,780818
jul	1,29573	58,7003	10,47330	2,91499	131,73097	8,86551	0,929911	1 899,518	58,7003	3,28127	0,725647
aug	1,25316	56,4508	10,10039	2,78947	131,45494	8,52029	0,895869	1 870,368	56,4508	3,13810	0,721497
sep	1,27382	57,3706	10,28440	2,83571	136,15596	8,65123	0,912579	1 901,438	57,3706	3,18937	0,733136
oct	1,19519	53,5709	9,58653	2,64279	145,98494	8,06050	0,854178	1 784,048	5		

	EUR10	BELGIQUE BELGIÉ	DANMARK	BR DEUTSCHLAND	ΕΛΛΑΔΑ	FRANCE	IRELAND	ITALIA	LUXEMBOURG	NEDERLAND	UNITED KINGDOM	
154 - TAGESGELDSATZ		DAY-TO-DAY MONEY RATE									TAUX DE L'ARGENT AU JOUR LE JOUR	
						%						
1981	-	11,5	-	11,3	-	15,3	15,9	19,3	-	11,0	12,1	
1982	-	11,4	-	8,7	-	14,9	17,3	19,9	-	8,1	11,0	
1983	-	8,3	-	5,4	-	12,5	15,0	18,3	-	5,3	8,9	
1984	-	9,5	-	5,5	-	11,7	12,4	17,3	-	5,8	8,3	
1984 III	-	9,8	-	5,5	-	11,4	12,3	16,9	-	5,9	9,7	
IV	-	9,5	-	5,6	-	11,1	13,5	17,3	-	5,7	8,5	
1985 I	-	9,1	-	5,7	-	10,6	15,0	16,2	-	6,4	11,7	
II	-	8,8	-	5,6	-	10,3	12,4	15,5	-	6,9	11,8	
III	-	7,6	-	4,8	-	9,7	10,5	14,7	-	6,1	11,1	
1984 aug	-	10,6	-	5,5	-	11,4	12,4	16,7	-	5,8	10,3	
sep	-	8,7	-	5,6	-	11,4	12,4	17,2	-	5,8	9,3	
oct	-	9,4	-	5,6	-	11,0	12,6	17,3	-	5,9	9,5	
nov	-	10,1	-	5,5	-	11,2	14,3	17,3	-	5,6	8,4	
dec	-	9,1	-	5,6	-	11,0	13,5	17,3	-	5,6	7,6	
1985 jan	-	9,2	-	5,5	-	10,6	14,9	16,4	-	5,8	9,9	
feb	-	9,0	-	5,8	-	10,7	14,6	16,1	-	6,5	12,4	
mar	-	9,1	-	5,9	-	10,7	15,5	16,0	-	6,9	12,8	
apr	-	9,5	-	5,7	-	10,5	12,6	15,7	-	6,8	12,0	
mai	-	8,8	-	5,7	-	10,2	12,3	15,5	-	7,1	11,8	
jun	-	8,0	-	5,5	-	10,2	12,4	15,3	-	6,8	11,7	
jul	-	7,0	-	5,1	-	9,9	11,5	15,0	-	6,6	11,8	
aug	-	8,0	-	4,8	-	9,7	10,1	14,7	-	6,0	11,1	
sep	-	7,9	-	4,6	-	9,6	10,0	14,4	-	5,7	10,5	
oct	-	8,3	-	4,5	-	9,4	-	-	-	5,9	-	
155 - ZENTRALBANKDISKONTSATZ PERIODENENDE		OFFICIAL DISCOUNT RATE END OF PERIOD									TAUX DE L'ESCOMPTE OFFICIEL FIN DE PERIODE	
						%						
1981	-	15,0	11,0	7,5	20,5	9,5	17,1	19,0	-	9,0	-	
1982	-	11,5	10,0	5,0	20,5	9,5	14,4	18,0	-	5,0	-	
1983	-	10,0	7,0	4,0	20,5	9,5	11,5	17,0	-	5,0	-	
1984	-	11,0	7,0	4,5	20,5	9,5	13,9	16,5	-	5,0	-	
1984 III	-	11,0	7,0	4,5	20,5	9,5	13,0	15,8	-	5,0	-	
IV	-	11,0	7,0	4,5	20,5	9,5	13,6	16,5	-	5,0	-	
1985 I	-	11,0	7,0	4,5	20,5	9,5	13,9	15,5	-	5,3	-	
II	-	9,9	7,0	4,5	20,5	9,5	11,9	15,5	-	5,5	-	
III	-	9,7	7,0	4,2	20,5	9,5	10,4	15,5	-	5,3	-	
1984 aug	-	11,0	7,0	4,5	20,5	9,5	13,0	15,5	-	5,0	-	
sep	-	11,0	7,0	4,5	20,5	9,5	13,0	16,5	-	5,0	-	
oct	-	11,0	7,0	4,5	20,5	9,5	13,0	16,5	-	5,0	-	
nov	-	11,0	7,0	4,5	20,5	9,5	13,9	16,5	-	5,0	-	
dec	-	11,0	7,0	4,5	20,5	9,5	13,9	16,5	-	5,0	-	
1985 jan	-	11,0	7,0	4,5	20,5	9,5	13,9	15,5	-	5,0	-	
feb	-	11,0	7,0	4,5	20,5	9,5	13,9	15,5	-	5,5	-	
mar	-	11,0	7,0	4,5	20,5	9,5	13,9	15,5	-	5,5	-	
apr	-	11,0	7,0	4,5	20,5	9,5	12,4	15,5	-	5,5	-	
mai	-	9,5	7,0	4,5	20,5	9,5	11,9	15,5	-	5,5	-	
jun	-	9,3	7,0	4,5	20,5	9,5	11,3	15,5	-	5,5	-	
jul	-	9,5	7,0	4,5	20,5	9,5	11,3	15,5	-	5,5	-	
aug	-	10,0	7,0	4,0	20,5	9,5	10,2	15,5	-	5,5	-	
sep	-	9,5	7,0	4,0	20,5	9,5	9,7	15,5	-	5,0	-	
oct	-	9,0	7,0	4,0	20,5	9,5	9,7	15,5	-	5,0	-	
156 - HABENZINSSATZ FUER FESTGELDER MIT LAUFZEIT VON 3 MONATEN		INTEREST OF TERM BANK DEPOSITS 3 MONTHS									INTERET DES DEPOTS BANCAIRES A TERME A 3 MOIS	
						%						
1981	-	7,5	10,8	9,7	15,0	5,3	8,7	19,9	-	6,1	13,8	
1982	-	7,5	10,6	7,5	15,0	5,2	10,0	19,4	-	5,9	12,2	
1983	-	6,7	7,7	4,6	15,0	5,3	8,2	17,8	-	4,0	10,0	
1984	-	7,4	6,8	4,9	-	-	7,1	15,3	-	4,1	9,8	
1984 III	-	7,5	6,8	4,9	-	-	7,0	15,0	-	4,1	11,0	
IV	-	7,5	6,8	4,9	-	-	7,3	15,0	-	4,1	10,0	
1985 I	-	7,5	6,7	4,8	-	-	7,3	13,7	-	4,1	12,9	
II	-	6,8	6,7	4,8	-	-	6,8	14,4	-	4,1	12,5	
III	-	6,3	5,6	-	-	-	5,0	14,0	-	-	11,5	
1984 aug	-	7,5	6,8	4,9	-	-	7,0	15,0	-	4,1	10,9	
sep	-	7,5	6,8	4,9	-	-	7,0	15,4	-	4,1	10,7	
oct	-	7,5	6,8	4,9	-	-	7,0	15,3	-	4,1	10,6	
nov	-	7,5	6,8	4,8	-	-	7,0	15,0	-	4,1	9,8	
dec	-	7,5	6,8	4,9	-	-	8,0	14,8	-	4,1	9,6	
1985 jan	-	7,5	6,8	4,7	-	-	8,0	13,9	-	4,1	11,5	
feb	-	7,5	6,7	4,8	-	-	7,0	13,6	-	4,1	13,6	
mar	-	7,5	6,7	5,0	-	-	7,0	13,5	-	4,1	13,5	
apr	-	7,0	6,7	4,9	-	-	7,0	14,4	-	4,1	12,6	
mai	-	7,0	6,7	4,8	-	-	6,8	14,5	-	4,1	12,5	
jun	-	6,5	6,7	4,7	-	-	6,5	14,4	-	4,1	12,3	
jul	-	6,3	5,8	4,6	-	-	5,3	14,2	-	4,1	11,9	
aug	-	6,3	5,5	-	-	-	5,3	14,0	-	-	11,3	
sep	-	6,3	5,5	-	-	-	4,4	13,9	-	-	11,4	
oct	-	6,3	5,5	-	-	-	-	13,3	-	-	11,4	

	EUR10	BELGIQUE BELGIÉ	DANMARK	BR DEUTSCHLAND	ΕΛΛΑΔΑ	FRANCE	IRELAND	ITALIA	LUXEMBOURG	NEDERLAND	UNITED KINGDOM	
157 - GELDVOLUMEN BEST.AM PERIODENENDE: SAISONBEREINIGT		MONEY SUPPLY END OF PERIOD: SEASONALLY ADJUSTED						DISPONIBILITES MONETAIRES FIN DE PERIODE: DESAISONNALISE				
1980 = 100												
1981	-	103.9	112.6	101.1	118.0	112.3	113.2	111.2	103.7	102.6	112.5	
1982	-	108.2	124.7	104.8	145.8	127.8	120.4	124.2	110.6	107.4	127.3	
1983	-	114.2	150.9	115.6	165.1	140.7	131.8	143.1	117.6	119.0	144.4	
1984	-	117.4	181.2	119.3	192.5	151.6	143.3	160.2	121.5	123.9	165.4	
%, T4/T0												
1984 III	-	1.1	16.2	2.3	14.4	8.3	8.3	10.0	3.4	4.9	16.0	
IV	-	-0.7	18.0	4.8	20.4	8.8	10.5	10.4	3.0	6.1	18.1	
1985 I	-	2.2	15.5	3.6	23.5	7.9	4.6	13.0	3.8	7.4	14.3	
II	-	-	16.2	3.6	24.6	-	7.6	13.7	7.0	-	18.1	
III	-	-	-	-	-	-	0.5	-	-	-	17.3	
%, T12/T0												
1984 aug	-	-	20.2	1.0	20.2	6.4	10.0	10.1	-	3.8	14.0	
sep	-	-	16.2	2.3	14.4	8.3	8.3	10.0	-	4.9	16.0	
oct	-	-	19.7	1.1	15.3	5.7	8.0	10.4	-	4.0	15.5	
nov	-	-	19.5	2.1	19.8	5.9	6.3	11.8	-	1.4	17.9	
dec	-	-	18.0	4.8	20.4	8.8	10.5	10.4	-	6.1	18.1	
1985 jan	-	-	16.6	2.3	22.3	7.7	6.9	12.6	-	5.7	15.5	
feb	-	-	18.0	2.7	27.6	7.8	4.3	13.3	-	6.7	16.6	
mar	-	-	15.5	3.6	23.5	7.9	4.6	13.0	-	7.4	14.3	
apr	-	-	16.4	1.4	17.4	7.7	7.9	13.5	-	-	15.1	
mai	-	-	16.8	2.8	28.8	6.9	8.2	13.4	-	-	16.0	
jun	-	-	16.2	3.6	24.6	-	7.6	13.7	-	-	18.1	
jul	-	-	-	3.0	21.0	-	6.3	14.0	-	-	16.5	
aug	-	-	-	4.1	23.7	-	0.2	14.5	-	-	18.0	
sep	-	-	-	-	-	-	0.5	-	-	-	17.3	
oct	-	-	-	-	-	-	-	-	-	-	18.1	
158 - SPAREINLAGEN BEST.AM PERIODENENDE: SAISONBEREINIGT		SAVINGS DEPOSITS END OF PERIOD: SEASONALLY ADJUSTED						DEPOTS D'EPARGNE FIN DE PERIODE: DESAISONNALISE				
1980 = 100												
1981	-	103.3	110.1	99.5	138.1	109.3	113.8	109.9	100.3	110.5		
1982	-	104.9	109.1	106.8	179.0	122.1	128.2	128.8	104.2	117.0		
1983	-	111.1	139.1	113.1	137.7	131.9	146.3	146.3	122.9	117.5		
1984	-	-	-	117.3	183.8	141.6	170.3	163.4	133.1	123.1		
%, T4/T0												
1984 II	-	8.4	-	3.0	-23.1	6.0	19.1	11.4	14.7	2.5		
III	-	7.6	-	2.7	24.7	6.2	17.4	11.1	10.7	3.8		
IV	-	-	-	3.2	33.0	7.7	16.8	11.4	8.4	5.0		
1985 I	-	-	-	4.3	-	-	17.0	14.1	6.8	-		
II	-	-	-	4.8	-	-	17.3	15.4	-	-		
%, T12/T0												
1984 jun	-	8.4	-	3.0	-23.1	6.0	19.1	11.4	14.7	2.5		
jul	-	7.9	-	3.0	18.5	6.4	18.1	11.3	13.4	3.3		
aug	-	8.0	-	2.6	21.9	6.3	17.7	11.1	11.9	3.5		
sep	-	7.6	-	2.7	24.7	6.2	17.4	11.1	10.7	3.8		
oct	-	7.4	-	2.8	26.6	6.6	17.5	11.3	9.2	4.4		
nov	-	7.6	-	3.2	29.4	7.0	17.1	12.3	8.7	4.5		
dec	-	-	-	3.2	33.0	7.7	16.8	11.4	8.4	5.0		
1985 jan	-	-	-	4.1	-	6.1	16.6	12.4	7.3	4.8		
feb	-	-	-	4.5	-	6.2	16.9	13.3	6.9	-		
mar	-	-	-	4.3	-	-	17.0	14.1	6.8	-		
apr	-	-	-	4.2	-	-	18.0	15.1	7.1	-		
mai	-	-	-	4.4	-	-	17.3	15.2	8.3	-		
jun	-	-	-	4.8	-	-	17.3	15.4	-	-		
jul	-	-	-	5.3	-	-	19.7	14.8	-	-		
aug	-	-	-	5.8	-	-	20.4	14.6	-	-		
159 - AUSLANDGUTHABEN (OHNE GOLD) BESTAENDE AM PERIODENENDE: BRUTTO		TOTAL FOREIGN ASSETS (EXCL.GOLD) END OF PERIOD: GROSS						AVOIRS SUR L'EXTERIEUR (OR EXCLU) FIN DE PERIODE: BRUT				
MIO ECU												
1981	106 260.4	4 606.4	1 923.5	35 345.9	941.8	20 616.8	2 443.3	18 535.2	-	8 693.0	14 096.5	
1982	103 732.8	3 757.7	2 064.5	39 918.0	889.9	17 004.6	3 051.6	14 586.3	-	10 558.4	12 792.2	
1983	128 433.7	4 996.0	3 894.6	41 992.4	1 089.1	23 824.3	3 189.9	24 395.9	-	12 441.2	13 699.6	
1984	-	-	3 994.6	42 837.0	1 345.9	29 378.0	3 317.9	29 449.3	-	13 360.2	13 385.3	
1983 IV	130 341.6	4 996.0	-	-	-	-	-	-	-	-	-	
1984 I	-	-	-	-	-	-	-	-	-	-	13 327.3	
II	-	-	-	44 233.2	1 372.1	-	-	24 544.0	-	12 678.5	12 235.4	
III	-	-	4 844.7	44 214.7	1 399.3	27 589.2	3 119.8	27 334.8	-	13 343.7	12 424.3	
IV	-	-	3 994.6	42 837.0	1 345.9	29 378.0	3 317.9	29 449.3	-	13 360.2	13 385.3	
1985 I	-	-	5 574.9	39 747.7	1 251.7	30 167.3	4 035.7	25 801.2	-	12 487.6	13 059.4	
II	-	-	6 278.6	40 943.6	1 348.5	32 156.6	4 701.6	28 081.5	-	12 558.6	-	
III	-	-	6 183.3	-	-	31 698.5	4 422.6	-	-	-	-	
1984 aug	-	-	5 296.1	44 631.6	1 527.4	27 418.4	3 109.7	26 910.8	-	13 094.8	12 267.2	
sep	-	-	4 844.7	44 214.7	1 399.3	27 589.2	3 119.8	27 334.8	-	13 343.7	12 424.3	
oct	-	-	5 538.3	42 948.0	1 418.6	27 872.2	2 877.6	27 773.8	-	13 349.8	12 606.4	
nov	-	-	5 848.8	42 676.9	1 345.9	27 973.9	3 053.4	30 075.7	-	13 491.7	12 909.6	
dec	-	-	3 994.6	42 837.0	1 345.9	29 378.0	3 317.9	29 449.3	-	13 360.2	13 385.3	
1985 jan	-	-	4 563.2	41 985.6	1 306.1	29 596.8	3 881.7	29 760.6	-	13 238.3	13 120.4	
feb	-	-	5 211.6	41 613.5	1 355.4	30 164.5	4 097.8	29 201.7	-	13 246.4	13 205.0	
mar	-	-	5 574.9	39 747.7	1 251.7	30 167.3	4 035.7	25 801.2	-	12 487.6	13 059.4	
apr	-	-	4 823.3	40 147.3	1 243.3	31 089.0	4 405.5	25 957.3	-	12 623.5	13 757.4	
mai	-	-	5 603.5	40 660.3	1 246.6	32 041.2	4 394.9	26 886.6	-	12 673.3	-	
jun	-	-	6 278.6	40 943.6	1 348.5	32 156.6	4 701.6	28 081.5	-	12 558.6	-	
jul	-	-	6 510.3	41 325.2	-	32 046.7	4 732.8	26 802.5	-	12 211.4	-	
aug	-	-	5 809.0	-	-	30 762.7	4 529.1	-	-	-	-	
sep	-	-	6 183.3	-	-	31 698.5	4 422.6	-	-	-	-	
oct	-	-	6 335.4	-	-	-	3 882.0	-	-	-	-	

	EUR10	BELGIE BELGIE	DANMARK	BR DEUTSCHLAND	ΕΛΛΑΔΑ	FRANCE	IRELAND	ITALIA	LUXEMBOURG	NEDERLAND	UNITED KINGDOM
160 - AKTIENKURSE											
INDEX OF SHARE QUOTATIONS											
1980 = 100											
1981	-	81.6	167.3	102.2	90.8	88.4	103.8	151.8	88.0	105.6	112.8
1982	-	100.1	213.2	101.9	83.2	88.0	84.9	123.2	77.6	107.3	130.8
1983	-	128.9	373.6	135.2	72.0	115.8	106.3	153.2	86.3	155.0	165.0
1984	-	161.8	402.2	153.6	55.0		139.7	171.5	101.0	196.8	196.3
1984 III	-	164.0	399.2	148.2	54.1		132.5	171.5	100.4	192.0	190.8
IV	-	170.8	348.5	161.4	57.3		131.7	174.5	110.5	211.9	211.9
1985 I	-	171.1	376.7	175.2	58.6		134.3	216.1	112.2	236.5	235.4
II	-			192.3			136.6	250.6	134.2	248.6	240.0
III	-						155.0	312.6	154.2	259.1	
1984 sep	-	173.6	372.5	154.1	56.5		134.8	173.8	100.9	202.9	199.9
oct	-	175.3	350.6	160.0	56.5		132.1	173.5	106.7	211.4	202.6
nov	-	168.6	349.2	161.4	57.3		136.5	172.3	112.5	211.1	211.5
dec	-	168.3	345.5	162.8	58.0		126.6	177.7	112.3	213.1	221.7
1985 jan	-	164.2	373.9	170.8	58.1		128.4	200.3	108.8	227.0	232.5
feb	-	172.3	377.9	174.3	59.4		134.6	223.4	111.3	238.2	235.3
mar	-	176.9	378.3	180.4	58.3		140.0	224.6	116.4	244.3	238.3
apr	-	172.3	390.2	182.7			132.7	223.8	121.0	245.2	238.1
mai	-	176.1	394.1	189.6			134.1	256.9	131.7	249.5	244.1
jun	-			204.7			143.0	271.0	150.0	251.0	237.8
jul	-			208.3			142.9	289.9	148.6	258.9	228.7
aug	-			209.3			161.0	313.0	153.7	257.8	240.2
sep	-						161.0	335.0	160.4	260.7	
oct	-						155.9		171.2		
nov	-						169.7				
161 - ANLEIHEN DES OEFFENTLICHEN SEKTORS											
RENDITE											
YIELD ON FIXED INTEREST											
GOVERNMENT SECURITIES											
%											
1981	-	13.8	19.2	10.4	-	16.3	17.3	19.8	8.7	11.5	14.7
1982	-	13.4	20.8	9.0	-	16.0	17.1	20.7	10.3	9.9	12.9
1983	-	11.8	14.3	7.9	-	14.4	13.9	18.5	9.8	8.2	10.8
1984	-	12.0	13.9	7.8	-	13.4	14.6	15.2	10.3	8.1	10.7
1984 III	-	11.9	14.3	7.9	17.4	13.5	14.9	13.6	10.5	8.3	11.1
IV	-	11.6	14.0	7.2	17.2	12.4	15.1	14.9	10.3	7.5	10.5
1985 I	-	11.5	13.0	7.4	18.4	12.2	14.3	12.5	9.8	7.8	11.0
II	-	10.9	11.6	7.1	16.6	11.9	12.9	13.4	9.7	7.5	10.8
III	-	10.5	10.4	6.5	14.2	11.9	11.6		9.4	7.0	10.4
1984 aug	-	11.8	14.1	7.9	17.5	13.6	15.0	13.4	10.5	8.3	11.0
sep	-	11.9	14.3	7.6	16.4	13.1	15.0	14.0	10.4	8.1	10.8
oct	-	11.7	14.0	7.4	17.2	12.0	15.0	15.2	10.6	7.6	10.7
nov	-	11.5	14.1	7.2	16.4	12.4	15.3	15.1	10.3	7.5	10.3
dec	-	11.6	13.8	7.0	17.9	12.7	14.9	14.6	10.0	7.4	10.5
1985 jan	-	11.6	13.1	7.1	18.3	12.1	14.6	12.2	10.0	7.4	11.0
feb	-	11.6	13.0	7.4	18.4	12.3	14.7	12.5	9.8	7.9	11.1
mar	-	11.5	12.8	7.6	18.4	12.3	13.6	12.9	9.7	8.0	10.9
apr	-	11.5	12.1	7.3	18.3	12.0	13.1	13.2	9.7	7.7	10.7
mai	-	10.8	11.3	7.1	15.6	11.7	13.2	13.4	9.7	7.5	10.9
jun	-	10.3	11.5	6.9	15.8	12.1	12.4	13.7	9.6	7.4	10.7
jul	-	10.5	10.1	6.7	14.4	11.9	11.2	13.3	9.4	7.2	10.4
aug	-	10.5	10.2	6.4	14.0	12.0	11.7	12.9	9.4	6.9	10.4
sep	-	10.4	10.8	6.3	14.2	12.0	11.9		9.3	6.9	10.4
oct	-	9.7	10.4	6.5		11.6	11.8		9.3	7.0	10.2
162 - ANLEIHEN DES PRIVATEN SEKTORS											
RENDITE											
YIELD ON FIXED INTEREST											
PRIVATE SECTOR SECURITIES											
%											
1981	-		19.2	11.1	-	16.9	-	21.5	12.8	11.9	15.4
1982	-		17.8	9.4	-	16.6	-	21.4	11.6	10.1	14.0
1983	-		14.9	7.9	-	14.7	-	18.5	10.4	8.4	12.1
1984	-		14.7	7.8	-	13.8	-	15.1	10.6	8.2	11.8
1984 III	-		15.2	7.9	-	13.8	-	15.0	10.6	8.4	12.4
IV	-		14.7	7.4	-	12.8	-	14.3	10.2	7.6	11.6
1985 I	-		13.7	7.2	-	12.5	-	12.6	9.9	7.9	11.9
II	-		12.7	7.2	-	12.3	-	13.4	9.8	7.6	11.6
III	-		11.3		-	12.2	-		9.5		11.3
1984 aug	-		15.1	7.9	-	13.8	-	15.1	10.6	8.4	12.3
sep	-		15.2	7.7	-	13.5	-	15.2	10.6	8.2	12.0
oct	-		14.7	7.6	-	12.7	-	14.5	10.4	7.8	11.8
nov	-		14.8	7.3	-	12.8	-	14.4	10.2	7.6	11.5
dec	-		14.6	7.2	-	12.9	-	14.0	10.0	7.5	11.6
1985 jan	-		13.9	7.2	-	12.4	-	12.8	9.9	7.3	11.9
feb	-		13.8	7.2	-	12.7	-	12.3	9.9	8.0	12.1
mar	-		13.4	7.3	-	12.5	-	12.7	10.1	8.2	11.8
apr	-		12.9	7.3	-	12.4	-	13.4	10.1	7.9	11.5
mai	-		12.6	7.2	-	12.2	-	13.5	9.8	7.6	11.7
jun	-		12.5	7.1	-	12.2	-	13.3	9.5	7.4	11.5
jul	-		11.2	7.1	-	12.1	-	12.3	9.5	7.3	11.4
aug	-		11.1		-	12.2	-	13.2	9.5		11.3
sep	-		11.6		-	12.4	-		9.5		11.3
oct	-		11.2		-	12.0	-		9.4		11.1

ZAHLUNGSBILANZ

BALANCE OF PAYMENTS

BALANCE DES PAIEMENTS

	EUR10	EUR9	UEBL/BLEU	DANMARK	BR DEUTSCHLAND	ΕΛΛΑΔΑ	FRANCE	IRELAND	ITALIA	NEDERLAND	UNITED KINGDOM	
163 - WARENHANDEL (FOB)						MERCHANDISE (FOB)						MARCHANDISES (FOB)
EINNAHMEN						CREDIT						CREDITS
	MIO ECU											
1981	529 917	525 639	44 887	14 458	152 915	4 278	90 451	6 930	67 240	56 623	92 134	
1982	577 495	573 254	49 285	16 054	171 632	4 241	93 252	8 109	73 997	61 817	99 108	
1983	617 940	613 319	51 585	18 204	181 934	4 622	100 838	9 529	80 990	66 566	103 673	
1984				20 441	206 700	5 584	117 153	11 965	92 519	76 213	119 124	
1982 I	139 424	139 424	11 391	3 998	42 288	1 140	23 775	1 757	18 069	16 144	23 758	
II	142 544	142 544	12 668	4 091	42 863	818	24 076	2 156	19 049	15 284	24 514	
III	133 620	133 620	11 903	3 764	41 144	1 196	20 662	2 036	17 247	14 449	24 451	
IV	149 483	149 483	13 283	4 198	45 338	1 085	24 739	2 160	19 632	15 909	26 385	
1983 I	145 769	145 769	13 077	4 443	44 720	838	24 103	2 008	19 134	16 557	23 734	
II	149 434	149 434	12 811	4 449	44 544	1 144	25 527	2 361	20 102	16 806	25 194	
III	143 867	143 867	12 285	4 324	43 288	1 369	23 052	2 465	19 472	15 523	25 923	
IV	164 748	164 748	13 418	5 005	49 387	1 294	28 155	2 679	22 283	17 684	28 822	
1984 I	171 078	171 078	14 487	4 982	50 866	1 405	28 486	2 626	23 508	19 646	29 102	
II	169 667	169 667	15 825	4 966	48 705	1 368	29 325	3 072	23 419	18 920	28 507	
III	164 238	164 238	14 315	4 883	49 728	1 290	27 226	2 918	22 252	17 597	28 238	
IV	188 640	188 640	16 821	5 631	57 402	1 522	32 116	3 353	23 340	20 054	33 277	
1985 I	190 447	190 447	17 317	5 575	57 196	1 441	31 373	3 319	24 670	21 742	32 573	
II				5 585	56 671	1 547	32 962	3 494		20 535	35 006	
164 - WARENHANDEL (FOB)						MERCHANDISE (FOB)						MARCHANDISES (FOB)
AUSGABEN						DEBIT						DEBITS
	MIO ECU											
1981	536 788	527 677	49 144	15 290	138 514	9 111	99 382	9 388	76 801	53 200	85 959	
1982	578 779	569 640	52 933	16 867	146 506	9 140	109 383	9 733	82 129	57 127	94 961	
1983	611 104	601 658	53 913	17 944	157 809	9 446	110 404	10 258	84 484	61 775	105 071	
1984				20 703	179 065	10 963	122 916	12 238	100 324	69 184	126 057	
1982 I	142 332	140 118	13 172	4 271	36 679	2 214	27 224	2 565	21 358	13 768	23 647	
II	143 838	142 108	13 564	4 201	36 819	1 730	28 343	2 526	20 492	14 209	24 480	
III	136 466	133 676	12 437	3 921	35 707	2 790	25 282	2 285	18 955	14 074	23 301	
IV	146 427	144 012	13 764	4 469	37 303	2 415	28 535	2 357	21 324	15 084	23 533	
1983 I	147 236	145 131	14 149	4 252	37 731	2 105	28 878	2 530	21 148	14 827	24 146	
II	148 325	146 256	12 732	4 401	38 844	2 069	27 771	2 470	20 952	15 090	26 466	
III	143 915	141 257	12 804	4 201	38 646	2 657	24 872	2 495	19 400	15 168	26 167	
IV	161 438	158 792	14 237	5 117	42 588	2 646	28 683	2 762	22 985	16 691	28 292	
1984 I	170 390	167 660	15 149	5 044	44 524	2 730	31 394	3 055	24 330	17 290	29 929	
II	170 877	168 214	15 121	5 091	44 110	2 664	30 684	2 935	25 119	17 173	30 914	
III	164 064	161 587	14 448	4 817	43 590	2 477	27 817	2 925	23 546	16 662	30 707	
IV	185 194	182 092	16 561	5 770	46 841	3 102	33 020	3 326	27 329	18 064	34 507	
1985 I	194 680	191 362	17 120	5 939	49 602	3 318	34 578	3 434	28 891	19 723	35 509	
II				5 638	48 180	3 311	33 653	3 353		18 525	35 710	
165 - DIENSTLEISTUNGEN						SERVICES						SERVICES
EINNAHMEN						CREDIT						CREDITS
	MIO ECU											
1981	318 651	314 667	35 634	6 328	44 049	3 984	81 048	1 861	23 121	25 202	97 424	
1982	348 301	344 450	37 731	6 722	51 033	3 851	82 289	2 077	26 939	28 025	109 634	
1983	345 411	341 965	35 561	7 081	53 681	3 446	83 378	2 088	28 622	27 033	104 521	
1984				8 104	59 887	3 751	92 091	2 311	33 457	30 249	121 904	
1982 I	78 522	78 522	9 071	1 419	11 695	775	19 345	424	5 500	6 244	25 248	
II	86 116	86 116	9 507	1 733	12 106	821	20 707	512	6 955	7 524	27 583	
III	91 302	91 302	10 058	1 831	14 034	1 416	20 987	683	8 097	7 203	29 092	
IV	86 432	86 432	9 085	1 744	13 199	844	21 250	459	6 388	7 056	27 711	
1983 I	80 375	80 375	8 768	1 523	12 867	537	19 597	426	5 815	6 480	25 325	
II	85 182	85 182	8 874	1 814	13 098	900	22 365	496	7 364	6 770	24 897	
III	87 319	87 319	8 790	1 872	13 286	1 158	20 312	697	8 254	7 131	27 673	
IV	87 015	87 015	9 130	1 888	14 430	874	21 104	465	7 189	6 648	26 625	
1984 I	86 599	86 599	9 176	1 646	13 850	526	21 419	450	6 299	6 735	27 473	
II	93 515	93 515	8 933	1 960	14 681	903	22 676	550	8 639	7 952	28 675	
III	100 354	100 354	9 814	2 287	15 092	1 375	23 232	796	9 447	7 730	32 752	
IV				2 233	16 264	971	24 764	516	9 073	7 859	33 004	
1985 I				2 104	14 675		25 376	553	8 000	8 197	31 931	
II				2 347	15 861		25 648	683		8 278	33 380	
166 - DIENSTLEISTUNGEN						SERVICES						SERVICES
AUSGABEN						DEBIT						DEBITS
	MIO ECU											
1981	305 575	303 164	33 973	7 030	52 615	2 410	72 562	2 476	21 586	24 771	88 153	
1982	338 579	336 041	35 367	8 031	60 800	2 537	73 771	3 226	25 318	27 613	101 914	
1983	330 080	327 373	32 832	8 452	61 262	2 708	74 960	3 599	25 621	26 577	94 070	
1984				10 005	65 427	3 149	83 604	4 313	30 815	29 830	109 575	
1982 I	79 137	78 569	8 839	1 723	14 424	568	17 323	744	6 253	6 499	23 509	
II	84 274	83 723	8 900	2 127	14 666	551	18 798	739	6 450	6 927	25 856	
III	89 912	89 144	9 177	2 096	18 113	768	18 864	973	6 221	7 432	27 241	
IV	82 051	81 398	8 462	2 095	13 597	653	18 786	771	6 394	6 755	25 309	
1983 I	79 851	79 199	8 565	1 939	14 746	652	18 861	940	6 624	6 080	22 383	
II	80 942	80 288	7 844	2 172	14 623	654	19 618	744	6 177	6 794	23 061	
III	84 109	83 429	7 949	2 128	17 583	680	17 924	1 021	6 145	7 192	24 508	
IV	81 598	80 870	8 480	2 226	14 309	728	18 557	895	6 675	6 505	24 118	
1984 I	85 364	84 679	8 684	2 281	15 563	685	19 817	1 020	7 182	6 488	24 664	
II	88 396	87 645	8 920	2 397	15 467	752	20 181	951	7 411	7 452	25 817	
III	97 996	97 186	9 690	2 586	18 655	811	21 143	1 213	7 564	8 054	29 494	
IV				2 759	15 742	908	22 462	1 131	8 659	7 824	29 602	
1985 I				2 728	16 394		23 853	1 216	8 551	7 384	28 762	
II				2 934	16 813		22 317	1 270		7 755	29 842	

ZAHLUNGSBILANZ

BALANCE OF PAYMENTS

BALANCE DES PAIEMENTS

	EUR10	EUR9	UEBL/BLEU	DANMARK	BR DEUTSCHLAND	ΕΛΛΑΔΑ	FRANCE	IRELAND	ITALIA	NEDERLAND	UNITED KINGDOM	
167 - UNENTGELTICHE LEISTUNGEN EINNAHMEN			UNREQUESTED TRANSFERS CREDIT						TRANSFERTS UNILATERAUX CREDITS			
MIO ECU												
1981	23 879	22 757	1 206	676	4 472	1 122	4 800	967	4 013	1 871	4 753	
1982	27 339	25 688	1 208	672	4 794	1 651	5 027	1 119	4 817	2 213	5 838	
1983	31 789	29 796	1 351	816	6 347	1 993	5 674	1 271	5 834	2 533	5 968	
1984				1 186	6 734	2 081	6 362	1 475	6 593	2 814	6 436	
1982 I	7 168	7 168	295	144	1 177	288	1 303	175	1 272	534	2 443	
II	5 307	5 307	242	141	1 146	305	1 185	210	1 331	500	762	
III	5 650	5 650	274	183	1 281	537	1 001	294	1 145	628	1 138	
IV	6 448	6 448	398	205	1 190	526	1 538	440	1 070	551	1 495	
1983 I	7 836	7 836	377	249	1 633	411	1 346	191	1 590	662	1 981	
II	6 825	6 825	283	190	1 590	425	1 503	266	1 564	667	1 028	
III	6 445	6 445	348	202	1 452	553	1 279	412	1 195	618	1 350	
IV	7 413	7 413	344	172	1 672	616	1 546	396	1 486	583	1 610	
1984 I	8 404	8 404	355	341	1 775	373	1 706	333	1 739	747	1 741	
II	6 956	6 956	371	298	1 535	557	1 497	310	1 461	711	1 083	
III	6 972	6 972	358	218	1 621	609	1 266	308	1 616	702	1 192	
IV				328	1 803	551	1 894	526	1 777	654	2 420	
1985 I				342	1 921		1 747	439	2 151	926	1 499	
II				310	1 700		1 631	414		608	1 102	
168 - UNENTGELTICHE AUSGABEN			UNREQUESTED TRANSFERS DEBIT						TRANSFERTS UNILATERAUX DEBITS			
MIO ECU												
1981	41 928	41 925	2 376	815	15 061	3	8 621	203	3 338	3 214	8 297	
1982	46 902	46 898	2 460	859	16 637	5	9 740	254	3 937	3 603	9 408	
1983	49 872	49 867	2 562	1 028	18 248	5	9 982	326	4 512	3 569	9 640	
1984				1 101	20 862	5	10 036	354	5 182	4 129	10 266	
1982 I	11 893	11 892	620	223	4 006	1	2 444	56	1 189	869	2 541	
II	11 198	11 197	601	199	3 985	1	2 393	64	878	890	2 252	
III	11 832	11 831	611	186	4 361	1	2 350	74	1 059	914	2 350	
IV	11 724	11 723	627	252	4 284	1	2 553	59	811	931	2 265	
1983 I	11 752	11 751	709	331	4 118	1	2 317	53	1 056	850	2 370	
II	12 465	12 464	701	214	4 620	1	2 458	78	1 095	913	2 463	
III	11 499	11 497	517	197	4 459	1	2 179	91	1 127	837	2 182	
IV	13 807	13 806	638	282	5 051	1	3 028	102	1 234	947	2 625	
1984 I	13 601	13 600	660	281	4 868	1	2 555	80	1 404	997	2 834	
II	12 920	12 919	673	231	4 917	1	2 484	78	1 243	909	2 462	
III	12 885	12 883	617	258	5 182	1	2 267	91	1 282	949	2 329	
IV				335	5 895	1	2 730	106	1 252	1 225	2 642	
1985 I				328	5 322		2 571	101	1 548	1 021	3 360	
II				284	4 911		2 704	85		997	2 493	
169 - BILANZ DER LAUFENDEN POSTEN EINNAHMEN			CURRENT ACCOUNT CREDIT						BALANCE COURANTE CREDITS			
MIO ECU												
1981	872 447	863 063	-	-	21 462	201 436	9 385	176 299	9 758	94 374	83 695	
194 311982	953 136	943 392	-	-	23 447	227 460	9 743	180 568	11 305	105 754	92 055	
214 581983	995 140	985 080	-	-	26 101	241 961	10 061	189 890	12 889	115 447	96 132	
214 18984			-	-	29 731	273 321	11 416	215 606	15 752	132 568	109 276	
1982 I	227 317	225 113	20 757	5 560	55 160	2 204	44 423	2 356	24 841	22 922	51 449	
II	235 912	233 968	22 417	5 966	56 115	1 945	45 968	2 878	27 334	23 309	52 858	
III	233 720	230 571	22 235	5 779	56 458	3 149	42 650	3 013	26 488	22 280	54 681	
IV	244 818	242 363	22 765	6 148	59 727	2 455	47 526	3 059	27 090	23 516	55 591	
1983 I	235 766	233 980	22 221	6 215	59 221	1 786	45 046	2 625	26 538	23 699	51 040	
II	243 909	241 440	21 968	6 454	59 231	2 469	49 394	3 124	29 030	24 244	51 119	
III	240 710	237 631	21 423	6 398	58 026	3 079	44 644	3 574	28 920	23 273	54 947	
IV	261 960	259 176	22 893	7 065	65 483	2 784	50 806	3 540	30 958	24 916	57 056	
1984 I	268 387	266 082	24 018	6 969	66 491	2 305	51 612	3 410	31 547	27 128	58 316	
II	272 965	270 138	25 129	7 224	64 921	2 827	53 498	3 931	33 518	27 583	58 266	
III	274 838	271 565	24 487	7 389	66 441	3 274	51 723	4 022	33 315	26 029	62 181	
IV	304 621	301 577	27 686	8 192	75 468	3 043	58 774	4 394	34 189	28 567	68 701	
1985 I	303 619	300 828	28 828	8 022	73 793	2 790	58 496	4 311	34 821	30 865	66 003	
II				8 242	74 231	3 291	60 241	4 591		29 421	69 488	
170 - BILANZ DER LAUFENDEN POSTEN AUSGABEN			CURRENT ACCOUNT DEBIT						BALANCE COURANTE DEBITS			
MIO ECU												
1981	884 291	872 767	85 493	23 135	206 190	11 524	180 564	12 066	101 725	81 184	182 408	
1982	964 261	952 580	90 760	25 757	223 945	11 681	192 894	13 213	111 383	88 344	206 283	
1983	991 056	978 898	89 306	27 423	237 319	12 159	195 347	14 183	114 617	91 921	208 781	
1984				31 809	265 354	14 117	216 555	16 905	136 321	103 143	245 899	
1982 I	233 362	230 579	22 631	6 216	55 110	2 783	46 991	3 365	28 800	21 135	49 697	
II	239 310	237 028	23 065	6 526	55 470	2 282	49 533	3 329	27 820	22 026	52 588	
III	238 210	234 651	22 224	6 204	58 181	3 559	46 496	3 332	26 235	22 419	52 892	
IV	240 203	237 134	22 853	6 816	55 185	3 069	49 874	3 188	28 529	22 771	51 106	
1983 I	238 839	236 081	23 423	6 522	56 595	2 758	50 057	3 523	28 828	21 758	48 899	
II	241 732	239 008	21 276	6 787	58 087	2 725	49 847	3 292	28 223	22 797	51 990	
III	239 523	236 184	21 270	6 527	60 688	3 339	44 975	3 608	26 672	23 197	52 857	
IV	256 844	253 469	23 354	7 625	61 949	3 375	50 469	3 759	30 894	24 144	55 035	
1984 I	269 355	265 938	24 493	7 607	64 955	3 417	53 766	4 154	32 916	24 775	57 426	
II	272 194	268 777	24 714	7 719	64 494	3 417	53 350	3 964	33 773	25 534	59 193	
III	274 945	271 656	24 754	7 661	67 427	3 290	51 227	4 229	32 392	25 665	62 529	
IV	297 768	293 756	27 100	8 864	68 478	4 012	58 212	4 563	37 240	27 113	66 750	
1985 I	309 400	304 954	28 893	8 995	71 318	4 446	61 002	4 750	38 989	28 127	67 631	
II				8 856	69 904	4 494	58 674	4 708		27 278	68 045	

ZAHLUNGSBILANZ

BALANCE OF PAYMENTS

BALANCE DES PAIEMENTS

	EUR10	EUR9	UEBL/BLEU	DANMARK	BR DEUTSCHLAND	ΕΛΛΑΔΑ	FRANCE	IRELAND	ITALIA	NEDERLAND	UNITED KINGDOM
171 - HANDELSBILANZ (FOB/FOB) SALDO											
					TRADE BALANCE (FOB/FOB) NET						BALANCE COMMERCIALE (FOB/FOB) SOLDE
					MIO ECU						
1981	-6 871	-2 038	-4 257	-831	14 402	-4 832	-8 931	-2 457	-9 562	3 423	6 175
1982	-1 284	3 614	-3 648	-813	25 125	-4 898	-16 131	-1 624	-8 132	4 690	4 147
1983	6 836	11 661	-2 328	261	24 124	-4 825	-9 566	-729	-3 494	4 791	-1 398
1984				-262	27 635	-5 378	-5 763	-273	-7 805	7 029	-6 932
1982 I	-2 575	-1 502	-1 781	-273	5 609	-1 073	-3 448	-808	-3 288	2 377	110
II	-845	66	-896	-110	6 044	-912	-4 267	-370	-1 443	1 074	34
III	-1 899	-305	-533	-157	5 437	-1 594	-4 620	-249	-1 709	375	1 151
IV	3 944	5 274	-482	-271	8 035	-1 330	-3 796	-197	-1 692	824	2 852
1983 I	-1 152	116	-1 072	191	6 989	-1 267	-4 775	-522	-2 014	1 730	-412
II	2 144	3 069	80	49	5 699	-925	-2 244	-109	-850	1 716	-1 272
III	1 291	2 579	-519	123	4 643	-1 289	-1 820	-30	72	356	-244
IV	4 522	5 873	-818	-112	6 793	-1 352	-728	-83	-702	993	530
1984 I	1 666	2 991	-662	-62	6 342	-1 325	-2 908	-428	-822	2 357	-827
II	295	1 591	704	-126	4 595	-1 296	-1 360	137	-1 701	1 747	-2 407
III	1 457	2 645	-133	66	6 138	-1 187	-592	-7	-1 294	935	-2 469
IV	4 994	6 575	260	-139	10 561	-1 580	-904	26	-3 989	1 991	-1 230
1985 I	-2 906	-1 029	197	-363	7 594	-1 877	-3 204	-115	-4 221	2 019	-2 936
II				-53	8 491	-1 764	-691	141		2 010	-704
172 - BILANZ DER LAUFENDEN POSTEN - SALDO					CURRENT ACCOUNT NET						BALANCE COURANTE SOLDE
					MIO ECU						
1981	-11 844	-9 704	-3 766	-1 673	-4 754	-2 140	-4 265	-2 308	-7 352	2 511	11 902
1982	-11 125	-9 187	-2 536	-2 310	3 515	-1 938	-12 326	-1 908	-5 629	3 711	8 297
1983	4 084	6 182	-810	-1 322	4 642	-2 098	-5 457	-1 294	830	4 211	5 381
1984				-2 079	7 968	-2 700	-949	-1 153	-3 752	6 133	1 566
1982 I	-6 045	-5 466	-1 874	-656	50	-579	-2 568	-1 009	-3 959	1 788	1 752
II	-3 398	-3 060	-647	-560	646	-338	-3 565	-451	-485	1 283	270
III	-4 490	-4 079	11	-425	-1 723	-410	-3 846	-319	253	-139	1 789
IV	4 616	5 230	-88	-668	4 542	-614	-2 348	-129	-1 438	745	4 485
1983 I	-3 074	-2 101	-1 202	-306	2 625	-972	-5 011	-898	-2 290	1 941	2 141
II	2 177	2 433	692	-334	1 144	-256	-453	-169	807	1 447	-871
III	1 188	1 447	153	-129	-2 661	-260	-331	-33	2 248	76	2 090
IV	5 116	5 707	-461	-560	3 534	-591	337	-219	64	772	2 021
1984 I	-968	144	-475	-637	1 536	-1 112	-2 154	-744	-1 370	2 353	890
II	771	1 360	415	-496	427	-590	148	-33	-255	2 049	-927
III	-107	-91	-267	-272	-986	-16	496	-206	923	363	-348
IV	6 853	7 821	586	-672	6 991	-968	562	-168	-3 051	1 454	1 951
1985 I	-5 782	-4 126	-65	-973	2 475	-1 655	-2 505	-439	-4 168	2 738	-1 628
II				-614	4 328	-1 204	1 567	-117		2 144	1 443
173 - DIREKTINVESTITIONEN SALDO					DIRECT INVESTMENT NET						INVESTISSEMENTS DIRECTS SOLDE
					MIO ECU						
1981	-11 017	-11 484	1 187	-36	-3 208	466	-1 956	184	-226	-1 744	-5 684
1982	-4 979	-5 428	1 498	57	-1 688	449	-1 537	247	-398	-1 355	-2 252
1983	-5 771	-6 266	533	-108	-1 761	495	-252	189	-1 055	-1 109	-2 702
1984				-109	-2 470	619	91	152	-896	-2 691	-5 638
1982 I	-1 014	-1 098	33	-11	-392	83	-451	2 356	-38	-592	354
II	-463	-566	694	-20	-329	103	-371	2 878	-61	-456	-21
III	-1 414	-1 554	111	-7	-196	139	-415	3 013	-245	52	-853
IV	-2 338	-2 461	645	97	-770	124	-300	3 059	-53	-348	-1 732
1983 I	-3 377	-3 472	-36	-8	-386	96	-386	2 625	-314	-613	-1 729
II	438	320	-148	-62	-136	118	-131	3 124	-275	-159	1 231
III	-824	-971	11	-58	-659	147	216	3 574	-195	-18	-268
IV	-2 117	-2 252	696	19	-580	135	49	3 540	-271	-230	-1 935
1984 I	-1 208	-1 335	78	-14	-111	126	176	3 410	-318	-794	-352
II	-7 116	-7 247	-228	-91	-610	131	166	3 931	20	-263	-6 241
III	-98	-300	-4		-335	202	-251	4 022	-62	-306	659
IV					-1 413	161	-1	4 394	-536	-1 348	296
1985 I					-363		159	4 311	411	-1 495	-2 196
II					-344		-43	4 591		-1 231	-1 540
174 - PORTFOLIOINVESTITIONEN SALDO					PORTFOLIC INVESTMENT NET						INVESTISSEMENTS DE PORTE- FEUILLE - SOLDE
					MIO ECU						
1981	-9 171	-9 171	-1 044	60	-2 013		-340	446	-368	979	-6 892
1982	-8 274	-8 274	-1 091	-147	-3 575		7 379	171	-386	45	-10 670
1983	341	341	-1 745	348	1 420		6 333	406	264	469	-7 153
1984				111	791		9 027	1 489	125	-116	-12 854
1982 I	-4 364	-4 364	-246	-1	-1 841		1 256	38	-112	-217	-3 203
II	-3 248	-3 248	-308	-16	-1 807		1 931	93	-259	-184	-2 606
III	-1 038	-1 038	-336	-123	159		2 219	39	-39	281	-3 200
IV	219	219	-200	-6	-86		1 973	1	22	177	-1 661
1983 I	-1 927	-1 927	-488	-128	-1 012		2 391	239	10	-454	-2 246
II	1 134	1 134	-265	292	-613		2 363	79	297	159	-1 099
III	2 557	2 557	-578	78	2 279		1 142	-4	63	855	-1 282
IV	-1 827	-1 827	-414	112	767		437	98	-106	-98	-2 526
1984 I	-1 940	-1 940	-821	-124	2 019		2 138	737	15	160	-5 327
II	-2 935	-2 935	-658	233	-1 847		502	160	-55	38	-1 147
III	-949	-949	-429		-1 029		3 542	385	-44	360	-3 348
IV					1 648		2 846	204	209	-666	-3 031
1985 I					1 241		2 836	946		1 181	-5 690
II					1 739		2 194	332		453	-1 908

ZAHLUNGSBILANZ

BALANCE OF PAYMENTS

BALANCE DES PAIEMENTS

	EUR10	EUR9	UEBL/BLEU	DANMARK	BR DEUTSCHLAND	ΕΛΛΑΔΑ	FRANCE	IRELAND	ITALIA	NEDERLAND	UNITED KINGDOM	
175 - SONSTIGE LANGFRISTIGE KAPITAL- LEISTUNGEN - SALDO			OTHER LONG-TERM CAPITAL NET						AUTRES CAPITAUX A LONG TERME - SOLDE			
MIO ECU												
1981	12 503	11 535	3 172	1 187	8 456	968	-5 941	1 450	8 194	-1 227	-3 756	
1982	2 743	1 915	1 214	2 558	-636	828	-4 690	1 720	6 262	-1 964	-2 548	
1983	-547	-2 433	-2 876	2 523	-2 912	1 886	4 098	506	1 752	-1 561	-3 963	
1984				2 415	-5 052	1 649	-2 706	-515	1 944	-1 165	1 375	
1982 I	-1 089	-1 132	402	377	-906	43	-922	385	1 574	-208	-1 449	
II	-916	-1 220	293	635	-686	304	-2 688	619	2 201	-661	-314	
III	1 713	1 464	1 427	1 027	367	249	-1 516	373	922	-344	-419	
IV	1 339	1 104	-887	526	588	235	436	343	1 565	-760	-365	
1983 I	-000	-978	406	1 029	-1 946	-22	510	155	821	-507	-1 289	
II	-3 117	-3 859	-294	426	-961	742	-774	-86	62	-765	-1 552	
III	3 428	3 047	-1 252	584	-230	381	3 955	560	528	-49	-489	
IV	-400	-1 215	-1 709	463	225	815	407	-121	341	-311	-632	
1984 I	1 158	1 001	512	293	727	156	-468	141	673	-267	-468	
II	-821	-1 415	513	540	-1 559	595	197	-214	-830	29	-306	
III	1 019	1 089	219	1 673	-1 370	-70	-1 200	-206	719	-259	1 306	
IV				-101	-2 850	992	-1 235	-238	1 382	-667	842	
1985 I				2 180	-2 383		-3 056	411	77	-712	-601	
II				1 550	-781		187	-96		-53	-237	
176 - GRUNDBILANZ			BASIC BALANCE						BALANCE DE BASE			
MIO ECU												
1981	-19 529	-18 824	-450	-462	-1 519	-705	-12 501	1 450	248	520	-4 430	
1982	-21 635	-20 974	-915	157	-2 384	-661	-11 175	1 720	-151	438	-7 173	
1983	-1 893	-2 176	-4 899	1 441	1 390	283	4 721	506	1 790	2 010	-8 436	
1984				338	1 236	-433	5 463	-515	-2 579	2 161	-15 551	
1982 I	-12 513	-12 060	-1 686	377	-3 089	-453	-2 685	-528	-2 535	771	-2 546	
II	-8 025	-8 094	31	635	-2 177	69	-4 694	333	1 396	-18	-2 671	
III	-5 229	-5 208	1 213	1 027	-1 392	-22	-3 558	151	891	-150	-2 682	
IV	3 836	4 091	-530	526	4 275	-255	-239	273	96	-187	727	
1983 I	-9 377	-8 478	-1 320	1 029	-719	-899	-2 497	-441	-1 773	367	-3 123	
II	632	28	-15	426	-566	605	1 005	-145	891	681	-2 291	
III	6 349	6 081	-1 666	584	-1 272	268	4 982	585	2 644	864	51	
IV	772	413	-1 887	463	3 947	359	1 230	-209	28	134	-3 073	
1984 I	-2 958	-2 129	-706	293	4 170	-829	-308	200	-000	1 453	-5 256	
II	-10 101	-10 237	42	540	-3 589	136	1 013	-53	-1 120	1 853	-8 622	
III	-134	-251	-482	1 673	-3 720	116	2 587	-	1 536	158	-1 731	
IV	1 747	1 563	-1 046	-101	4 375	184	2 171	-177	-1 996	-1 226	518	
1985 I	-12 739	-12 361	112	2 180	970	-378	-2 566	960	-3 680	1 711	-10 115	
II				1 550	4 942	-32	3 904	161		1 314	-2 242	
177 - SONSTIGE KURZFRISTIGE KAPITAL- LEISTUNGEN - SALDO			OTHER SHORT-TERM CAPITAL NET						AUTRES CAPITAUX A COURT TERME - SOLDE			
MIO ECU												
1981	7 427	7 226	-1 179	38	-1 611	201	9 861	74	158	-609	494	
1982	23 043	22 541	-34	85	5 958	502	8 563	239	-4 147	2 059	9 817	
1983	10 497	10 309	3 697	622	-4 451	189	-94	864	4 279	-659	6 050	
1984				-39	-6 854	894	-2 605	518	3 990	-1 348	12 247	
1982 I	8 690	8 358	1 270	137	2 160	332	1 729	-	-1 944	392	4 614	
II	8 767	8 821	253	238	3 654	-54	2 172	-	-523	-523	3 550	
III	5 436	5 471	-580	-577	1 087	-35	1 809	-	1 113	285	2 334	
IV	6	-248	-915	282	-942	254	2 853	-	-2 793	1 948	-681	
1983 I	11 426	10 676	1 019	-37	4 913	750	2 064	-	1 029	191	1 498	
II	3 887	4 327	1 654	209	-4 925	-440	1 965	-	3 233	-765	2 956	
III	-1 326	-1 299	468	341	-1 018	-27	-2 732	-	-1 225	-624	3 492	
IV	-4 273	-4 150	562	120	-3 421	-123	-1 391	-	1 242	634	-1 895	
1984 I	5 412	4 545	-59	211	-2 450	867	608	-	643	-71	5 664	
II	7 718	7 379	965	29	2 969	338	588	-	1 800	-3 546	4 574	
III	-3 793	-3 665	977	-283	-1 460	-128	-2 587	-	-779	-395	862	
IV				-8	-5 913	-234	-1 213	-	2 327	2 369	1 147	
1985 I				225	-5 047		3 986	-	518	-2 247	5 155	
II				82	-4 225		-1 812	-		-1 772	4 225	
178 - FEHLER UND AUSLASSUNGEN			ERRORS AND OMISSIONS						ERREURS ET OMISSIONS			
MIO ECU												
1981	-2 893	-3 244	-39	-234	436	351	-2 004	166	-510	-574	-485	
1982	-7 859	-7 906	56	-492	-562	47	-912	-336	-214	-591	-4 855	
1983	1 209	1 565	722	-540	661	-355	516	-354	531	-1 434	1 464	
1984				-773	4 689	-302	848	-534	2 085	-729	1 761	
1982 I	-1 654	-1 754	37	-173	671	100	-705	-61	744	-306	-2 021	
II	-3 323	-3 161	-483	-289	355	-163	-580	-158	-509	358	-2 012	
III	647	447	323	-107	-696	200	356	87	-324	-34	929	
IV	-3 196	-3 111	174	87	-891	-85	16	-204	-125	-620	-1 751	
1983 I	-114	-117	-613	-344	1 064	3	-929	-218	296	-225	633	
II	-453	-407	497	141	-1 085	-46	110	93	565	-210	-425	
III	-2 293	-2 157	357	-346	1 520	-136	522	-289	-316	-411	-3 483	
IV	4 386	4 576	477	17	-839	-190	813	55	-15	-616	4 739	
1984 I	-1 092	-933	242	-129	1 547	-159	-113	-60	-1 530	-410	-540	
II	4 653	4 733	-39	-325	328	-80	91	-461	1 406	673	2 599	
III	4 127	4 146	-9	-191	1 869	-20	893	-114	845	341	399	
IV				-126	946	-45	-23	104	1 364	-1 285	-697	
1985 I				-175	-776		-329	-74	-331	63	4 815	
II				-264	2 016		-29	-59		444	-931	

ZAHLUNGSBILANZ

BALANCE OF PAYMENTS

BALANCE DES PAIEMENTS

	EUR10	EUR9	UEBL/BLEU	DANMARK	BR DEUTSCHLAND	ΕΛΛΑΔΑ	FRANCE	IRELAND	ITALIA	NEDERLAND	UNITED KINGDOM
179 - WAHRUNGSRESERVEN											
RESERVES											
MIO ECU											
1981	15 000	14 846	1 668	658	2 694	153	4 645	-12	104	663	4 425
1982	6 451	6 339	892	250	-3 012	112	3 524	-132	4 511	-1 906	2 211
1983	-9 814	-9 697	480	-1 523	2 401	-116	-5 143	-318	-6 599	82	921
1984	-4 450	-4 291		474	928	-159	-3 706	44	-3 495	-83	1 547
1982 I	5 562	5 541	379	327	259	21	1 661	87	3 735	-857	-48
II	2 511	2 363	200	12	-1 831	148	3 101	-72	-364	183	1 135
III	-938	-795	-956	213	1 002	-143	1 393	-84	-1 680	-101	-581
IV	-708	-795	1 272	-317	-2 441	87	-2 631	-62	2 821	-1 141	1 705
1983 I	-1 383	-1 528	914	-205	-5 258	145	1 361	549	448	-333	995
II	-4 206	-4 088	-2 136	-673	6 576	-118	-3 081	-138	-4 688	295	-242
III	-3 444	-3 339	840	-472	770	-105	-2 771	-715	-1 103	170	-58
IV	-876	-830	849	-171	313	-46	-652	12	-1 255	-152	226
1984 I	-1 502	-1 624	523	400	-3 267	121	-186	-141	1 887	-972	133
II	-2 044	-1 650	-967	109	292	-394	-1 692	223	-2 086	1 020	1 450
III	-87	-119	-486	-927	3 311	32	-893	110	-1 602	-103	472
IV	-1 695	-1 789	-142	907	592	94	-935	-150	-1 695	142	-508
1985 I	5 759	5 682	-186	-1 257	4 853	78	-1 091	-751	3 494	474	147
II				-755	-2 734	-103	-2 063	-673		15	-1 050
180 - RESERVEFORDERUNGEN											
RESERVE ASSETS											
NET											
MIO ECU											
1981	15 001	14 778	1 601	658	2 694	222	4 645	-12	104	663	4 425
1982	6 149	6 022	575	250	-3 012	128	3 524	-132	4 511	-1 906	2 211
1983	-10 533	-10 417	-240	-1 523	2 401	-116	-5 143	-318	-6 599	82	921
1984	-4 450	-4 291		474	928	-159	-3 706	44	-3 495	-83	1 547
1982 I	5 548	5 519	444	327	259	29	1 661	87	3 735	-857	-48
II	2 587	2 435	200	12	-1 831	151	3 101	-72	-364	183	1 135
III	-850	-711	-956	213	1 002	-139	1 393	-84	-1 680	-101	-581
IV	-1 020	-1 107	898	-317	-2 441	87	-2 631	-62	2 821	-1 141	1 705
1983 I	-3 379	-3 524	-533	-205	-5 258	145	1 361	549	448	-333	995
II	-2 264	-2 146	-332	-673	6 576	-118	-3 081	-138	-4 688	295	-242
III	-2 845	-2 739	724	-472	770	-105	-2 771	-715	-1 103	170	-58
IV	-1 848	-1 802	-111	-171	313	-46	-652	12	-1 255	-152	226
1984 I	-2 043	-2 164	-159	400	-3 267	121	-186	-141	1 887	-972	133
II				109	292	-394	-1 692	223	-2 086	1 020	1 450
III				-927	3 311	32	-893	110	-1 602	-103	472
IV				907	592	94	-935	-150	-1 695	142	-508
1985 I				-1 257	4 853	78	-1 091	-751	3 494	474	147
II				-755	-2 734	-103	-2 063	-673		15	-1 050
181 - RESERVEAEBNICHKE VERBIND- LICHKEITEN - SALDO											
RESERVES RELATED LIABILITIES											
MIO ECU											
1981	-	-	68			-69	1 267				-
1982	-	-	318			-16	59				-
1983	-	-	720				823				-
1984	-	-					273				-
1982 I	-	-	-65			-8	-136				-
II	-	-				-3	1 135				-
III	-	-				-3	-911				-
IV	-	-	374				-30				-
1983 I	-	-	1 447				-372				-
II	-	-	-1 804				-250				-
III	-	-	116				-26				-
IV	-	-	960				1 471				-
1984 I	-	-	682								-
II	-	-					278				-
III	-	-					20				-
IV	-	-					-25				-
1985 I	-	-									-
II	-	-									-
182 - GEGENPOSTEN Z. D. NETTO- ZUTEILUNGEN AN SZR											
COUNTERPART TO NET SDR ALLOCATIONS											
MIO ECU											
1982	-	-					44				
1983	-	-					271				
1984	-	-					164				
1982 III	-	-					-1				
IV	-	-					42				
1983 I	-	-					32				
II	-	-					13				
III	-	-					75				
IV	-	-					150				
1984 I	-	-									
II	-	-					-4				
III	-	-					4				
IV	-	-					165				
1985 I	-	-					-8				
II	-	-					14				

Gliederung der Veröffentlichungen des Eurostat

1. **Allgemeine Statistik** (grauer Umschlag)
 1. Allgemeine Statistik
 2. Allgemeine Regionalstatistik
 3. Statistik der Drittländer
 2. **Volkswirtschaftliche Gesamtrechnungen, Finanzen und Zahlungsbilanzen** (violetter Umschlag)
 1. Volkswirtschaftliche Gesamtrechnungen
 2. Konten der Sektoren
 3. Konten nach Produktionsbereichen
 4. Geld und Finanzen
 5. Regionalkonten und Finanzen
 6. Zahlungsbilanzen
 7. Preise
 3. **Bevölkerung und soziale Bedingungen** (gelber Umschlag)
 1. Bevölkerung
 2. Soziale Bedingungen
 3. Bildung und Ausbildung
 4. Beschäftigung
 5. Sozialschutz
 6. Löhne und Einkommen
 4. **Industrie und Dienstleistungen** (blauer Umschlag)
 1. Industrie: Allgemeines
 2. Energie
 3. Eisen- und Stahlindustrie
 4. Verkehr und Dienstleistungen
 5. **Land- und Forstwirtschaft, Fischerei** (grüner Umschlag)
 1. Landwirtschaft: Allgemeines
 2. Landwirtschaft: Erzeugung und Bilanzen
 3. Landwirtschaft: Preise
 4. Landwirtschaft: Gesamtrechnungen
 5. Landwirtschaft: Struktur
 6. Forstwirtschaft
 7. Fischerei
 6. **Außenhandel** (roter Umschlag)
 1. Systematiken
 2. Außenhandel der Gemeinschaft: Allgemeines
 3. Außenhandel mit Entwicklungsländern
 9. **Verschiedenes** (brauner Umschlag)
 1. Verschiedene Statistiken
 2. Verschiedene Mitteilungen
-

Classification of Eurostat publications

1. **General statistics** (grey covers)
 1. General statistics
 2. Regional general statistics
 3. Third-country statistics
 2. **National accounts, finance and balance of payments** (violet covers)
 1. National accounts
 2. Accounts of sectors
 3. Accounts of branches
 4. Money and finance
 5. Regional accounts and finance
 6. Balance of payments
 7. Prices
 3. **Population and social conditions** (yellow covers)
 1. Population
 2. Social conditions
 3. Education and training
 4. Employment
 5. Social protection
 6. Wages and incomes
 4. **Industry and services** (blue covers)
 1. Industry, general
 2. Energy
 3. Iron and steel
 4. Transport and services
 5. **Agriculture, forestry and fisheries** (green covers)
 1. Agriculture, general
 2. Agriculture, production and balances
 3. Agriculture, prices
 4. Agriculture, accounts
 5. Agriculture, structure
 6. Forestry
 7. Fisheries
 6. **Foreign trade** (red covers)
 1. Nomenclature
 2. Community trade, general
 3. Trade with developing countries
 9. **Miscellaneous** (brown covers)
 1. Miscellaneous statistics
 2. Miscellaneous information
-

Classification des publications de l'Eurostat

1. **Statistiques générales** (couverture grise)
 1. Statistiques générales
 2. Statistiques régionales générales
 3. Statistiques des pays tiers
 2. **Comptes nationaux, finances et balances des paiements** (couverture violette)
 1. Comptes nationaux
 2. Comptes des secteurs
 3. Comptes des branches
 4. Monnaie et finances
 5. Comptes et finances régionaux
 6. Balances des paiements
 7. Prix
 3. **Population et conditions sociales** (couverture jaune)
 1. Population
 2. Conditions sociales
 3. Éducation et formation
 4. Emploi
 5. Protection sociale
 6. Salaires et revenus
 4. **Industrie et services** (couverture bleue)
 1. Industrie, général
 2. Énergie
 3. Sidérurgie
 4. Transports et services
 5. **Agriculture, forêts et pêche** (couverture verte)
 1. Agriculture, général
 2. Agriculture, production et bilans
 3. Agriculture, prix
 4. Agriculture, comptes
 5. Agriculture, structure
 6. Forêts
 7. Pêche
 6. **Commerce extérieur** (couverture rouge)
 1. Nomenclature
 2. Échanges de la Communauté, général
 3. Échanges avec les pays en voie de développement
 9. **Divers** (couverture brune)
 1. Statistiques diverses
 2. Informations diverses
-

**Salg og abonnement · Verkauf und Abonnement · Πωλήσεις και συνδρομές · Sales and subscriptions
Vente et abonnements · Vendita e abbonamenti · Verkoop en abonnementen**

BELGIQUE / BELGIË

Moniteur belge / Belgisch Staatsblad

Rue de Louvain 40-42 / Leuvensestraat 40-42
1000 Bruxelles / 1000 Brussel
Tél. 512 00 26
CCP/Postrekening 000-2005502-27

Sous-dépôts / Agentschappen:

**Librairie européenne /
Europese Boekhandel**

Rue de la Loi 244 / Wetstraat 244
1040 Bruxelles / 1040 Brussel

CREDOC

Rue de la Montagne 34 / Bergstraat 34
Bte 11 / Bus 11
1000 Bruxelles / 1000 Brussel

DANMARK

Schultz Forlag

Møntergade 21
1116 København K
Tlf: (01) 12 11 95
Girokonto 200 11 95

BR DEUTSCHLAND

Verlag Bundesanzeiger

Breite Straße
Postfach 10 80 06
5000 Köln 1
Tel. (02 21) 20 29-0
Fernschreiber:
ANZEIGER BONN 8 882 595

GREECE

G.C. Eleftheroudakis SA

International Bookstore
4 Nikis Street
Athens (126)
Tel. 322 63 23
Telex 219410 ELEF

Sub-agent for Northern Greece:

Molho's Bookstore

The Business Bookshop
10 Tsimiski Street
Thessaloniki
Tel. 275 271
Telex 412885 LIMO

FRANCE

**Service de vente en France des publications
des Communautés européennes**

Journal officiel

26, rue Desaix
75732 Paris Cedex 15
Tél. (1) 578 61 39

IRELAND

Government Publications Sales Office

Sun Alliance House
Molesworth Street
Dublin 2
Tel. 71 03 09

or by post

Stationery Office

St Martin's House
Waterloo Road
Dublin 4
Tel. 68 90 66

ITALIA

Licosa Spa

Via Lamarmora, 45
Casella postale 552
50 121 Firenze
Tel. 57 97 51
Telex 570466 LICOSA I
CCP 343 509

Subagente:

Libreria scientifica Lucio de Biasio - AEIOU

Via Meravigli, 16
20 123 Milano
Tel. 80 76 79

GRAND-DUCHÉ DE LUXEMBOURG

**Office des publications officielles
des Communautés européennes**

5, rue du Commerce
L-2985 Luxembourg
Tél. 49 00 81 - 49 01 91
Télex PUBOF - Lu 1322
CCP 19190-81
CC bancaire BIL 8-109/6003/200

Messageries Paul Kraus

11, rue Christophe Plantin
L-2339 Luxembourg
Tél. 48 21 31
Télex 2515
CCP 49242-63

NEDERLAND

Staatsdrukkerij- en uitgeverijbedrijf

Christoffel Plantijnstraat
Postbus 20014
2500 EA 's-Gravenhage
Tel. (070) 78 99 11

UNITED KINGDOM

HM Stationery Office

HMSO Publications Centre
51 Nine Elms Lane
London SW8 5DR
Tel. 01-211 3935

Sub-agent:

Alan Armstrong & Associates Ltd

72 Park Road
London NW1 4SH
Tel. 01-723 3902
Telex 297635 AAALTD G

ESPAÑA

Mundi-Prensa Libros, S.A.

Castello 37
E - 28001 Madrid
Tel. (91) 276 02 53 - 275 46 55
Telex 49370-MPLI-E

PORTUGAL

Livraria Bertrand, s.a.r.l.

Rua João de Deus
Venda Nova
Amadora
Tél. 97 45 71
Telex 12709-LITRAN-P

SCHWEIZ / SUISSE / SVIZZERA

Librairie Payot

6, rue Grenus
1211 Genève
Tél. 31 89 50
CCP 12-236

UNITED STATES OF AMERICA

**European Community Information
Service**

2100 M Street, NW
Suite 707
Washington, DC 20037
Tel. (202) 862 9500

CANADA

Renouf Publishing Co., Ltd

61 Sparks Street (Mall)
Ottawa
Ontario K1P 5A6
Tel. Toll Free 1 (800) 267 4164
Ottawa Region (613) 238 8985-6

JAPAN

Kinokuniya Company Ltd

17-7 Shinjuku 3-Chome
Shinjuku-ku
Tokyo 160-91
Tel. (03) 354 0131

Öffentliche Preise in Luxemburg (ohne MwSt.) □ Price (excluding VAT) in Luxembourg
 Prix publics au Luxembourg (TVA exclue)

	ECU	BFR	DM	FF	IRL	UKL	USD
Einzelpreis • Single copy • Prix par numéro	3,31	150	7,50	23	2,40	2	2,50
Abonnement • Subscription	27,54	1 250	61,50	189	20	16,25	20

Das Jahresabonnement beginnt
 am 1. Januar und
 endet am 31. Dezember.

The annual subscription runs
 from 1 January to
 31 December of each year.

Les abonnements sont annuels: ils portent sur
 une période allant du 1^{er} janvier au 31 décembre
 de chaque année.

Zahlungen können nur an die
 auf Umschlagseite 3 angegebenen
 Vertriebsbüros geleistet werden.

Payments to be made only to the agents
 in the countries listed on page 3
 of the cover.

Les versements doivent être adressés
 aux bureaux de vente indiqués à la page 3
 de la couverture.

Die Versandkosten für Luftpostzustellung sind im
 Preis nicht enthalten. Die Bedingungen für Luftpost-
 abonnements sind bei den Vertriebsbüros zu erfragen.

These are surface mail rates:
 for air subscription rates
 please apply to the agents.

Les prix ne comprennent pas les frais
 d'expédition par avion: pour les conditions d'abonnement
 par avion, consulter les bureaux de vente.



KONTORET FOR DE EUROPÆISKE FÆLLESSKABERS OFFICIELLE PUBLIKATIONER
 AMT FÜR AMTLICHE VERÖFFENTLICHUNGEN DER EUROPÄISCHEN GEMEINSCHAFTEN
 ΥΠΗΡΕΣΙΑ ΕΠΙΣΗΜΩΝ ΕΚΔΟΣΕΩΝ ΤΩΝ ΕΥΡΩΠΑΪΚΩΝ ΚΟΙΝΟΤΗΤΩΝ
 OFFICE FOR OFFICIAL PUBLICATIONS OF THE EUROPEAN COMMUNITIES
 OFFICE DES PUBLICATIONS OFFICIELLES DES COMMUNAUTÉS EUROPÉENNES
 UFFICIO DELLE PUBBLICAZIONI UFFICIALI DELLE COMUNITÀ EUROPEE
 BUREAU VOOR OFFICIËLE PUBLIKATIES DER EUROPESE GEMEENSCHAPPEN

L-2985 Luxembourg



CA-BJ-85-011-3A-C