



EUROSTATISTIK

Daten zur Konjunkturanalyse

EUROSTATISTICS

Data for short-term economic analysis

EUROSTATISTIQUES

Données pour l'analyse de la conjoncture

Monatlich Monthly Mensuel

3 **1986**

Themenkreis Theme Thème
Allgemeine Statistik General statistics
Statistiques générales



Reihe Series Série
Konjunktur Short-term trends
Conjoncture



europa



DE EUROPÆISKE FÆLLESSKABERS STATISTISKE KONTOR
STATISTISCHES AMT DER EUROPÄISCHEN GEMEINSCHAFTEN
ΣΤΑΤΙΣΤΙΚΗ ΥΠΗΡΕΣΙΑ ΤΩΝ ΕΥΡΩΠΑΪΚΩΝ ΚΟΙΝΟΤΗΤΩΝ
STATISTICAL OFFICE OF THE EUROPEAN COMMUNITIES
OFICINA ESTADÍSTICA DE LAS COMUNIDADES EUROPEAS
OFFICE STATISTIQUE DES COMMUNAUTÉS EUROPÉENNES
ISTITUTO STATISTICO DELLE COMUNITÀ EUROPEE
BUREAU VOOR DE STATISTIEK DER EUROPESE GEMEENSCHAPPEN
SERVIÇO DE ESTATÍSTICA DAS COMUNIDADES EUROPEIAS

L-2920 Luxembourg — Tél. 43011 — Télex: Comeur Lu 3423
B-1049 Bruxelles, Bâtiment Berlaymont, Rue de la Loi 200 (Bureau de liaison) — Tél. 235.11.11

Denne publikation kan fås gennem de salgssteder, som er nævnt på omslagets tredje side.

Diese Veröffentlichung ist bei den auf der dritten Umschlagseite aufgeführten Vertriebsbüros erhältlich.

Την έκδοση αυτή μπορείτε να την προμηθευτείτε από τα γραφεία πωλήσεων τα οποία αναφέρονται στην τρίτη σελίδα του εξωφύλλου.

This publication is obtainable from the sales offices mentioned on the inside back cover.

Para obtener esta publicación se ruega dirigirse a las oficinas de venta cuyas direcciones figuran en la tercera página de cubierta.

Pour obtenir cette publication, prière de s'adresser aux bureaux de vente dont les adresses sont indiquées à la page 3 de la couverture.

Per ottenere questa pubblicazione, si prega di rivolgersi agli uffici di vendita i cui indirizzi sono indicati nella 3ª pagina della copertina.

Deze publikatie is verkrijgbaar bij de verkoopkantoren waarvan de adressen op blz. 3 van het omslag vermeld zijn.

Para obter esta publicação, deve dirigir-se aos serviços de venda cuja direcção se indica no verso da contracapa.

EUROSTATISTIK

Daten zur Konjunkturanalyse

EUROSTATISTICS

Data for short-term economic analysis

EUROSTATISTIQUES

Données pour l'analyse de la conjoncture

Bitte neues Vorwort beachten
Attention: new foreword
Attention: nouvel avant-propos

Luxembourg: Office des publications officielles des Communautés européennes, 1986

Kat./cat.: CA-BJ-86-003-3A-C

© EGKS-EWG-EAG, Brüssel — Luxemburg, 1986

Nachdruck — ausgenommen zu kommerziellen Zwecken — mit Quellenangabe gestattet.

© ECSC-EEC-EAEC, Brussels — Luxemburg, 1986

Reproduction is authorized, except for commercial purposes, provided the source is acknowledged.

© CECA-CEE-CEEA, Bruxelles — Luxemburg, 1986

Reproduction autorisée, sauf à des fins commerciales, moyennant mention de la source.

Printed in the FR of Germany

Sämtliche Daten der Eurostatistik-Veröffentlichung sind im ICG – konjunkturelle und all-gemeinstatistische Informationen – das ein Cronos-Bereich ist, gespeichert.

Cronos ist eine Datenbank, die makroökonomische Zeitreihen über wirtschaftliche und soziale Angaben der EG-Mitgliedstaaten und verschiedener Drittländer enthält.

Die Daten sind nach dem Klassifizierungssystem der Eurostat-Veröffentlichungen gegliedert.

Cronos enthält Zeitreihen, die durch einen neunstelligen numerischen Kode gekennzeichnet sind. Diese Codes bestehen wieder aus Unterkodes, die das Land, den Sektor, das Kapitel, die Tafel und die Einheit bezeichnen.

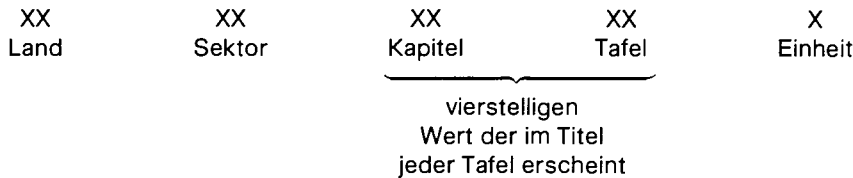

Die Bedeutung der verschiedenen Unterkodes kann in der unten beschriebenen Tafel gefunden werden.

Land	Sektor	Kapitel	Tafel	Einheit
02 EUR 12	93	01	01	} %
03 EUR 10				
12 D		bis	bis	
14 F				
16 I		14	NN	} 1980 = 100
18 NL				
22 B		siehe Inhalts- verzeichnis	gemäß dem Kapitel	} 1980 = 100
24 L				
26 UK				} absoluter Wert
28 IRL				
30 DK				
32 E				
34 GR				
36 P				
42 USA				
46 JAP				
				9 Gewicht

Nachdem man Zugang zur Cronos-Datenbank bekommen hat, ist es also möglich, die Daten „on line“ abzufragen und die Tafeln zu verbessern ohne das Jahr der nächsten Veröffentlichung abzuwarten.

Zum Beispiel: Um durch Cronos die monatlichen eingeschriebenen Arbeitlosen in Deutschland in absoluten Werten abzufragen, sowie sie in Tafel 0304 erscheinen, muß man den Cronos-Kode 12 93 03 048 eingeben.

Cronos kann durch eine der On-line-Informationsanbietern (Hosts) abgefragt werden:

CISI-Wharton
Bockenheimer Landstr. 93
D-6000 Frankfurt am Main 1
Tel.: (0 69) 74 26 77

GSI-ECO
25, bd de l'Amiral-Bruix
F-75782 Paris Cédex 16
Tel. (1) 45 02 12 20;

Datacentralen
Retortvej, 6 – 8
DK-København-Valby
Tel. (1) 46 81 22

Ab Nr. 1/1986 enthält „Eurostatistik“, die Daten für die beiden neuen Mitgliedstaaten (Spanien und Portugal) sowie für die USA und Japan. Hierzu war eine neue datentechnische Aufbereitung des Bulletins erforderlich, die möglicherweise zu einigen Anomalien geführt haben könnte.

Außerdem entfällt aus technischen Gründen vorübergehend der Teil „Tabellen nach Ländern“. Er wird jedoch demnächst wieder aufgenommen werden und dann 14 Länder betreffen (Mitgliedstaaten + USA und Japan)

A. Bouratsis

	Seite
„Kurz notiert“	5
Schaubilder	15
 KONJUNKTURDATEN	
1. Volkswirtschaftliche Gesamtrechnungen ..	35
2. Beschäftigung	39
3. Arbeitslosigkeit	42
4. Industrielle Produktion	45
5. Meinungsumfrage in der Industrie	52
6. Industrielerzeugnisse	56
7. Einzelhandel	60
8. Landwirtschaftliche Erzeugnisse	61
9. Außenhandel	63
10. Verbraucherpreise	84
11. Landwirtschaftliche Erzeugerpreise	87
12. Löhne und Gehälter	88
13. Finanzstatistiken	89
14. Zahlungsbilanz	93

—	Nichts
0	Weniger als die Hälfte der verwendeten Einheit
:	Kein Nachweis vorhanden
1-4	Von 1 bis 4
6+8	6 und 8
%	Prozent
%, T4/T0	Prozentualer Zuwachs eines Vierteljahres gegenüber dem entsprechenden Vierteljahr des Vorjahres
%, T12/T0	Prozentualer Zuwachs eines Monats gegenüber dem entsprechenden Monat des Vorjahres
%, T/T-12	
%, SALDO	Saldo zwischen den positiven Antworten (Zunahme, Verbesserung der Situation) und den negativen Antworten (Abnahme, Verschlechterung der Situation) der Konjunkturbefragung bei den Unternehmern in der Gemeinschaft
*	Saisonbereinigt (Ländertabellen)
1980 = 100	Basisjahr
EUR 10 = 100	Prozentuale Angaben im Verhältnis zur Gemeinschaft der 10 (= 100)
MIO	Million
MRD	Milliarde
T	Metrische Tonne
TROEE	Tonne Rohöleinheiten
GWH	Gigawattstunde = 10 ⁶ kWh
M3	Kubikmeter
B	Belgique/België
DK	Danmark
D	BR Deutschland
GR	Ελλάδα/Griechenland
E	España
F	France
IRL	Ireland
I	Italia
L	Luxembourg
NL	Niederland
P	Portugal
UK	United Kingdom
USA	United States of America
JAP	Japan
USD	US-Dollar
ECU	Europäische Währungseinheit
SZR	Sonderziehungsrechte
EG	Europäische Gemeinschaft[en]
Eurostat	Statistisches Amt der Europäischen Gemeinschaften
EUR 10	Gesamtheit der Mitgliedsländer der Europäischen Gemeinschaften ab 1981
UEBL/BLEU	Belgisch-luxemburgische Wirtschaftsunion
ACP	Länder Afrikas, der Karibik und des Pazifiks — Abkommen von Lomé
ESVG	Europäisches System Volkswirtschaftlicher Gesamtrechnungen
NACE	Allgemeine Systematik der Wirtschaftszweige in den Europäischen Gemeinschaften
SITC	Standard International Trade Classification

1. Arbeitslosigkeit: Die Erweiterung um Spanien und Portugal bedeutet 3,3 Millionen Arbeitslose mehr in der Gemeinschaft

Die Zahl der bei den Arbeitsämtern eingeschriebenen Arbeitslosen in der um Spanien und Portugal auf zwölf Mitgliedstaaten erweiterten Gemeinschaft betrug Ende Januar 1986 16,8 Millionen Personen. Nach einem weitgehend saisonbedingten Rückgang von etwa 100 000 lag die Zahl Ende Februar 1986 bei 16,7 Millionen. Gegenüber der bisher ausgewiesenen Gemeinschaft der Neun bedeutet dies eine Zunahme von mehr als 3,3 Millionen eingeschriebenen Arbeitslosen.

Die Erweiterung der Gemeinschaft hat nicht zu einer Änderung der längerfristigen Entwicklung bei den eingeschriebenen Arbeitslosen geführt. Die saisonbereinigten Werte weisen für die Arbeitslosen insgesamt seit etwa Mitte 1985 eine ziemlich ausgeprägte Stabilisierung aus. Diese Entwicklung resultiert aus einem unterschiedlichen Trend der saisonbereinigten Werte nach Geschlecht. Während die Arbeitslosigkeit der Männer in der Tendenz leicht abnimmt, ist diese bei den Frauen weiterhin steigend.

Von den eingeschriebenen Arbeitslosen in der Gemeinschaft der Zwölf entfallen in beiden Berichtsmonaten 9,7 Millionen auf arbeitslose Männer und 7,0 Millionen auf arbeitslose Frauen. Über ein Jahr betrachtet stellt man allerdings fest, daß die Zahl der Männer leicht abnimmt, wohingegen die der Frauen kräftige Zuwachsraten aufweist.

Für die Berichtsmonate dürfte die Zahl der jüngeren eingeschriebenen Arbeitslosen unter 25 Jahren für die Gemeinschaft der Zwölf bei 6,1 Millionen liegen. Davon entfallen 3,2 Millionen auf junge Männer und 2,9 Millionen auf junge Frauen. Vergleicht man diese Altersgruppe mit dem Vorjahr, ergeben sich für beide Geschlechter deutliche Abnahmen, die allerdings für die jungen Männer höher ausfallen als für die Frauen.

2. Preise: In Richtung auf eine Preisstabilität

Der Verbraucherpreisindex für EUR 10 blieb zwischen Januar und Februar 1986 nahezu unverändert (-0,1 %). Diese günstige Entwicklung ist das Ergebnis von Indexrückgängen in einigen Ländern: BR Deutschland und Frankreich (-0,2 %), Luxemburg (-0,4 %) und Griechenland (-0,7 %). Stabilität in Dänemark und gemäßigte Steigerungen in den Niederlanden (0,2 %) und Belgien (0,1 %), 0,4 % im Vereinigten Königreich und ein relativ hoher Anstieg in Italien (0,7 %). Im Falle Irlands beträgt der Anstieg im Februar 1,5 %, im Vergleich zum November 1985 und entspricht somit einem monatlichen Durchschnitt von 0,5 %.

Nach dem starken Preisanstieg um 2,8 % im Januar, der durch die Einführung der Mehrwertsteuer verursacht worden war, ist beim Verbraucherpreisindex in Spanien im Februar eine gemäßigte Erhöhung (0,4 %) festzustellen, während der Index in Portugal nach der Zunahme im Januar um 1,9 % im Februar erneut deutlich angestiegen ist.

Für EUR 12 liegt die Inflationsrate auf ein Jahr bezogen (4,7 %) nach wie vor leicht über derjenigen für EUR 10 (4,1 %).

Zwischen Februar 1986 und Februar 1985 entwickelte sich der Verbraucherpreisindex für die Gemeinschaftsländer wie folgt:

BR Deutschland	0,7 %	Irland	4,6 %
Niederlande	1,3 %	Vereinigtes Königreich	5,1 %
Dänemark	2,1 %	Italien	7,7 %
Belgien	2,5 %	Spanien	8,8 %
Luxemburg	2,6 %	Portugal	12,6 %
Frankreich	3,5 %	Griechenland	24,4 %

Für die Staaten außerhalb der Gemeinschaft, für die Eurostat regelmäßig Indizes veröffentlicht, lauten die Preisindizes wie folgt:

Schweiz	1,3	Finnland	4,6
Österreich	2,5	USA	3,8 (Januar)
Norwegen	6,1	Kanada	4,2
Schweden	5,3	Japan	2,0

3. Industrielle Produktion: Spanien und Portugal nehmen an der industriellen Produktion der Gemeinschaft teil

Künftig werden allmonatlich die Indizes für die industrielle Produktion der Gemeinschaft EUR 12 veröffentlicht und kommentiert. Gleichwohl werden – zumindest noch im Jahre 1986 – auch die Indizes der Gemeinschaft EUR 10 veröffentlicht.

Die industrielle Produktion Spaniens und Portugals stellt zusammen 10 % (Spanien 8,5 %, Portugal 1,4 %) der industriellen Produktion (NACE 1 bis 4) der Gemeinschaft EUR 12 dar.

Diese Prozentzahlen wurden aufgrund der „Bruttowertschöpfung zu Faktorkosten“ für 1980 ermittelt. Die Landeswährungen wurden mit Hilfe der Paritätssätze des Bruttoinlandsprodukts (BIP) für 1980 umgerechnet.

Bei den Verbrauchsgütern beläuft sich der Anteil der beiden neuen Mitgliedstaaten an der Gemeinschaft EUR 12 insgesamt auf 11,2 % (Spanien, 9,9 %, Portugal, 1,3 %); bei der Erzeugung von Vorleistungsgütern beträgt der Anteil 10,9 % (Spanien: 9,1 %, Portugal: 1,8 %). Demgegenüber liegt der Prozentsatz bei der Produktion von Investitionsgütern deutlich unter 10 % (6,6 %) und beträgt für Spanien 5,7 % und für Portugal 0,9 %.

Im Laufe des Jahres 1984 und im Verhältnis zu 1980 lagen die Indizes für die industrielle Produktion der Zwölfergemeinschaft und der Zehnergemeinschaft äußerst nahe beieinander.

	1983	1984	1985	1. Vj.	2. Vj.	3. Vj.	4. Vj.
EUR 12	97,5	100,1	103,2	101,7	102,5	103,3	104,4*
EUR 10	97,1	99,8	103,2	101,6	102,5	103,2	104,0*

Ende 1985 ist der Tendenzindikator (Mittelwert der letzten drei Monate gegenüber dem der vorangegangenen drei Monate) für die Gemeinschaft EUR 12 um 1,1 % angestiegen, was im Verhältnis zu dem 1985 beobachteten Wachstumstempo eine leichte Beschleunigung bedeutet.

4. Rohstahlproduktion: Im Februar 1986 Rückgang der Rohstahlerzeugung der Gemeinschaft

Im Februar 1986 erreichte die Rohstahlerzeugung der Gemeinschaft (Gemeinschaft der Zwölf ohne Griechenland) denselben Stand wie im Februar 1985 (10,7 Mio t) und lag damit – saisonbereinigt – um 2,1 % niedriger als im Vormonat.

Die Schätzungen der Stahlwerke für März 1986 bestätigen diese Tendenz zum Rückgang (saisonbereinigt -3 % gegenüber Februar 1986).

Im Dezember 1985 erreichten die Auftragseingänge für Massenstein (EUR 9) 6,3 Millionen t; dies bringt die Jahreserzeugung auf einen Stand von 86,2 Millionen t, was eine Zunahme gegenüber 1984 um 2,7 % bedeutet.

Auch die Lieferung von Massenstein stieg gegenüber dem Vorjahr an (+2,9 %). Bei den nach Drittländern erfolgten Lieferungen ist gegenüber 1984 ein erheblich stärkerer Anstieg als bei denjenigen für den Gemeinschaftsmarkt zu verzeichnen, nämlich um +9,9 % gegenüber +0,8 %.

5. Energie: Zunahme der Elektrizitätserzeugung der Gemeinschaft gegenüber 1984 um 5 %

Durch die Erweiterung der Gemeinschaft von zehn auf zwölf Mitgliedstaaten nahm die von dieser in Anspruch genommene Energie (einschließlich Verlusten) um 137 Milliarden kWh zu, wodurch der Verbrauch 1985 auf insgesamt 1 480 Milliarden kWh anstieg. Die Erhöhung im Verhältnis zu 1984 betrug für die Gemeinschaft der Zwölf mehr als 4 % und ähnelt damit der für 1984 gegenüber 1983 verzeichneten Steigerung.

Die Veränderungen im Jahresverlauf gehen bei den Mitgliedstaaten verhältnismäßig weit auseinander, und zwar von +7,2 % für Frankreich bis +2,3 % für Spanien, wobei die ganz geringfügige Zunahme Luxemburgs außer Betracht bleibt.

Die Erzeugung der Gemeinschaft betrug netto 1 486 Milliarden kWh und erhöhte sich damit gegenüber 1984 um nahezu 5 %. Die Menge der aus Wasserkraft und Erdwärme gewonnenen Energie ist konstant geblieben; dagegen ist bei der Kernenergie eine erhebliche Steigerung, nämlich um mehr als 80 Milliarden kWh zu verzeichnen, was einer Steigerungsrate um +22 % entspricht, die weit über diejenige der Nachfrageentwicklung hinausgeht. Daraus folgt, daß die herkömmlichen Wärmekraftwerke 13 Milliarden kWh weniger Energie erzeugt haben, was einer Gesamteinsparung an traditionellen Brennstoffen von etwa 3 Millionen t Rohöleinheiten entspricht. Folglich betrug der Anteil der herkömmlichen Wärmekraftwerke an der Gesamtenergieerzeugung gerade eben 57 %, während er 1980 noch 75 % ausmachte. Demgegenüber erreicht der Anteil der Kernenergie in der Gemeinschaft der Zwölf die Rekordhöhe von 31 %.

Bei den kernenergieerzeugenden Ländern sind Frankreich und Belgien hervorzuheben, bei denen der Anteil der Kernenergie an der Gesamtenergieerzeugung 65 % bzw. fast 60 % betrug. In der Bundesrepublik Deutschland hat sich der Anteil gegenüber 1984 fast verdoppelt und geht nun weit über 30 % hinaus.

6. Einzelhandel: Weitere Zunahme des Verkaufsvolumens im November 1985

– Im Vergleich zum entsprechenden Monat des Vorjahres steigt das Verkaufsvolumen im November 1985 in allen Ländern der Gemeinschaft, mit Ausnahme Griechenlands, kräftig an. Während die Bundesrepublik Deutschland, Frankreich, Belgien, das Vereinigte Königreich und Irland mit Werten zwischen 4 und 5,5 % die höchsten Zuwachsraten aufweisen, erfolgt in Griechenland ein Rückgang um 7,2 %.

– Im Vergleich der ersten elf Monate des Jahres 1985 mit dem entsprechenden Zeitraum des Vorjahres errechnet sich ein Anstieg des Verkaufsvolumens in der Bundesrepublik Deutschland (0,8 %), in den Niederlanden (0,4 %), in Belgien (0,9 %), im Vereinigten Königreich (4,3 %), in Irland (1,6 %) und in Dänemark (0,7 %). Nur in Frankreich und in Griechenland fällt der Index des Verkaufsvolumens (2,1 % beziehungsweise 2,7 %) in Luxemburg bleibt er nahezu unverändert.

– Es läßt sich bereits vorhersehen, daß sich die Aufwärtstendenz des Monats November im Dezember nicht fortsetzen wird. Es scheint als sehr wahrscheinlich, daß das Ausgabenvolumen am Jahresende nicht das des Vorjahres übersteigen wird.

7. Außenhandel: 1985 Steigerung der Ausfuhr der Gemeinschaft um 8 %

Die Ausfuhren der Gemeinschaft in Drittländer erreichten 1985 381 Milliarden ECU und lagen daher deutlich über denen der Vereinigten Staaten (279 Milliarden ECU), Japans (etwa 230 Mrd ECU) und anderer großer Handelsblöcke wie der OPEC. EG-Ausfuhren betragen 8 % mehr als 1984. Japans Ausfuhren stiegen um etwa denselben Prozentsatz, während die der USA um 2 % höher waren. Das Jahr wurde einerseits durch einen starken Fall des Dollar-Wechselkurses zwischen März und Dezember gekennzeichnet, sowie andererseits durch zum Teil darauf beruhende gemäßigte Preissteigerungen der EG-Exporteure von bis zu ca. 4 %, um Marktanteile zu behalten. Das Volumenwachstum war mit etwa 4 % niedriger als 1983/84. Etwa 60 % der EG-Ausfuhren gingen in Industrieländer. Die EG-Ausfuhren nach Spanien und Portugal betragen 5 %, die in die restlichen EFTA-Länder 22 %, und die USA stellen mit 21 % der EG-Ausfuhren den größten Einzelverbraucher der Gemeinschaft dar. Japan war mit 3 % der Gesamtausfuhren der achtgrößte Verbraucher der EG.

Die EG-Ausfuhren in Entwicklungsländer beliefen sich auf 32 %. Die Ausfuhren in Industrieländer stiegen um 13 %, wohingegen die in Entwicklungsländer um 1 % zurückgingen. Insbesondere gingen die Ausfuhren in OPEC-Staaten (12 % der Gesamtausfuhren) 1985 um 11 % zurück. Die Ausfuhren

In AKP-Staaten konnten sich jedoch behaupten und siegen um 7 %. Die EG-Ausfuhren in Staatshandelsländer betrugen 8 %. Die Ausfuhren nach China stiegen um 86 %, und die in die Sowjetunion gingen um 1 % zurück. 1985 beliefen sich die Einfuhren der Gemeinschaft aus Drittländern auf 400 Milliarden ECU, das sind etwa 5 % mehr als 1984, was zum Teil auf die niedrige Steigerung der Einfuhrpreise 1985 zurückzuführen ist. Die USA bildeten das größte Einfuhrland der Welt, die Einfuhren stiegen um 15 % auf 468 Milliarden ECU. Japans Einfuhren erhöhten sich geringfügig auf 175 Milliarden ECU. Deutschland war im Hinblick auf Einfuhren aus Drittländern das größte Einfuhrland der Gemeinschaft, die Einfuhren betrugen 102 Milliarden ECU, etwa 26 % der Gesamteinfuhren der EG. Andere bedeutende Einfuhrländer der EG waren das Vereinigte Königreich mit einem Anteil von 20 %, sowie Italien und Frankreich mit 16 %. Diese vier Länder verzeichneten Wachstumsraten zwischen 3 und 8 %, die Einfuhren von Belgien-Luxemburg sanken jedoch um 5 %, und diejenigen von Dänemark und Griechenland stiegen um 10 %. Etwa 56 % der EG-Einfuhren stammten 1985 aus Industrieländern. Die USA sind mit einem 16 %igen Anteil der EG-Einfuhren das größte Lieferland der Gemeinschaft, gefolgt von Japan (7 %), Schweiz (6 %), der Sowjetunion (5 %) und Schweden (5 %). Einfuhren aus Industrieländern stiegen um 7 %, während sich die Einfuhren aus den USA um 3 % und die aus Japan um 11 % erhöhten.

Einfuhren aus Entwicklungsländern bildeten 35 % der EG-Einfuhren. Diese stiegen 1985 um 3 %. Einfuhren aus OPEC-Ländern betrugen 16 % der EG-Einfuhren, wohingegen die AKP-Länder ihren Anteil um 7 % erhöhten. Das Handelsbilanzdefizit der Gemeinschaft betrug 1985 19,0 Milliarden ECU, verglichen mit 30,9 Milliarden ECU im Jahre 1984. Das Handelsdefizit mit Japan stieg von 15,5 Milliarden ECU im Jahre 1984 auf 17,0 Milliarden ECU im Jahre 1985, und das mit der OPEC von 10,5 Milliarden ECU auf 17,0 Milliarden ECU.

Andererseits stieg der EG-Handelsüberschuß mit den USA von 8,4 Milliarden ECU auf 17,7 Milliarden ECU, und der mit den EFTA-Ländern von nahezu einem Gleichgewicht auf 2,4 Milliarden ECU. Das Defizit mit Staatshandelsländern sank von 13,1 Milliarden im Jahre 1984 auf 7,6 Milliarden ECU im Jahre 1985.

Das Handelsdefizit der USA im Jahre 1985 betrug 189 Milliarden ECU, während Japan einen Überschuß in Höhe von 50 Milliarden ECU verzeichnete. Die Einfuhren der zehn Mitgliedstaaten aus einem anderen Mitgliedstaat stiegen 1985 um 12 % auf 427 Milliarden ECU; dies ist eine erheblich raschere Steigerung als bei den Einfuhren aus Drittländern und ein nur geringfügig langsames Wachstum als im Jahre 1984. Zudem stiegen die Einfuhren und Ausfuhren zwischen EUR 10 und den neuen Mitgliedstaaten Spanien und Portugal um 15 % auf 40 Milliarden ECU. Deutschland war das Bestimmungsland für 25 % der innergemeinschaftlichen Einfuhren, gefolgt von Frankreich mit 18 %, dem Vereinigten Königreich mit 15 %, Italien mit 13 % sowie von Belgien-Luxemburg und den Niederlanden mit jeweils 11 %. Die führenden Lieferländer im innergemeinschaftlichen Handel waren Deutschland (25 %), die Niederlande (17 %), Frankreich (16 %), das Vereinigte Königreich (13 %), Belgien (12 %) und Italien (11 %).

8. Zahlungsbilanz: Bundesrepublik Deutschland, Frankreich und Vereinigtes Königreich: Steigende Leistungsbilanzüberschüsse

Für das vierte Quartal 1985 ist in den Leistungsbilanzen der BR Deutschland, Frankreichs und des Vereinigten Königreichs ein zunehmender Überschuß zu verzeichnen. Gegenüber dem vorangegangenen Vierteljahr sind die Überschüsse um 5 616, 1 521 bzw. 1 206 Millionen ECU und gegenüber dem entsprechenden Vierteljahr 1984 um 1 201, 990 bzw. 1 276 Millionen ECU angestiegen. Im Gegensatz hierzu ist in Dänemark und Griechenland im Vergleich zum dritten Quartal 1985 eine Erhöhung des Defizits um 641 bzw. 429 Millionen ECU festzustellen.

So scheinen die für das Jahr 1985 vorliegenden – noch vorläufigen – Daten die für die einzelnen Länder unterschiedlichen Tendenzen in Richtung auf eine wirtschaftliche Erholung, die zuvor im Rahmen der vierteljährlichen Daten festzustellen waren, zu bestätigen. Nach den Zahlen für 1985 betrugen die laufenden Überschüsse der Bundesrepublik Deutschland, Frankreichs und des Vereinigten Königreichs 17 398, 655 bzw. 5 142 Millionen ECU, während die Zahlungsbilanzen Dänemarks und Griechenlands bei Negativsalden von –3 492 bzw. –4 406 Millionen ECU ein zunehmendes Defizit aufwiesen. Für Frankreich wird die Leistungsbilanz aller Voraussicht nach erstmals seit 1979 positiv sein, während im Vereinigten Königreich der seit 1981 anhaltende Rückgang des Überschusses zum Stillstand gekommen sein dürfte und einer Verbesserung Platz zu machen scheint. Dieses Bild einer unterschiedlichen Entwicklung läßt sich durch Vorausschätzungen für die übrigen Mitgliedstaaten ergänzen. Aller Wahrscheinlichkeit nach dürften sich die Leistungsbilanzen Italiens und Irlands ungünstig entwickeln; demgegenüber dürfte sich die Lage in der BLW und den Niederlanden unverändert darstellen. Die Leistungsbilanz der Gemeinschaft (EUR 10) dürfte daher 1985 mit einem deutlich erhöhten Überschuß abschließen.

Stützt man sich in bezug auf die Vereinigten Staaten und Japan für das Jahr 1985 auf die ersten drei Vierteljahre bekannten Daten, was mangels des Vorliegens endgültiger Zahlen für diese Länder erforderlich ist, so ergibt sich, daß die US-amerikanische Leistungsbilanz ein neues Rekorddefizit erreichen dürfte, obwohl der Dollar 1985 auf den Devisenmärkten deutlich niedriger bewertet wurde. Im Gegensatz dazu dürfte Japan trotz der günstigen Bewertung des Yen einen neuen Rekordüberschuß verzeichnen.

9. Wechselkurse: Senkung der Diskontsätze ist zur Beeinflussung der Wechselkurse angetan

Der neue finanzielle Faktor mit möglichen Auswirkungen auf die Wechselkurse der wichtigsten internationalen Währungen war die *Senkung der Diskontsätze* der wichtigsten Industrieländer. Die USA, Japan, Frankreich, Deutschland und die Niederlande gingen in einer konzertierten Aktion vor, um die Kreditkosten zu senken, gleichzeitig aber die unterschiedlichen Zinssätze zwischen Währungen beizubehalten und somit eine Destabilisierung kurzfristiger Kapitalbewegungen zu vermeiden.

Die Senkung des Diskontsatzes des US-Federal Reserve Board hat trotz der „ausgleichenden“ Senkungen der Diskontsätze in Japan und den wichtig-

sten europäischen Ländern zu einem weiteren Rückgang des *Dollars* gegenüber (hauptsächlich) dem Yen und auch gegenüber den EWS-Währungen, allerdings in unterschiedlichem Maße, beigetragen.

Der *Dollar* bleibt weiterhin die wichtigste Währung sowohl für Reserven, als auch für die Tilgung von Schulden und für Zahlungsmodalitäten im internationalen Handel, und seine derzeitigen und voraussichtlichen Entwicklungen sind daher näher zu untersuchen. Es ist in diesem Zusammenhang bemerkenswert, daß sich der Dollarrückgang in den vergangenen zwölf Monaten (sein Fall beträgt seit Februar 1975 zwischen 30 und 35 % gegenüber den wichtigsten Währungen) nur geringfügig auf das derzeitige Defizit in der US-Leistungsbilanz auswirkte. Obwohl die zeitlichen Verzögerungen zwischen der Abwertung einer Landeswährung und der Verbesserung der Leistungsbilanz mitunter beträchtlich sind, könnte dieses passive Verhalten sowohl des US-Handels als auch der Leistungsbilanz auf die Dollarabwertung auch auf die Möglichkeit eines weiteren Dollarrückgangs hindeuten. Diese These scheint durch die Tatsache gestützt zu werden, daß der *tatsächliche* Wechselkurs des Dollars – ein Indikator für den durchschnittlichen Stand des Dollars gegenüber den Währungen der US-Handelspartner – *erheblich niedriger* gefallen ist als die vorgenannten bilateralen Dollarkurse mit den wichtigsten internationalen Währungen.

Andererseits bleibt das Haushaltsdefizit der USA weiterhin hoch, und zwar ungeachtet des geplanten (und auch durch Gesetz angeordneten) Abbaus; hoch wird voraussichtlich auch der Finanzierungsbedarf mit ausländischem Kapital sein. Wenn der US-Zinssatz seine *fallende Tendenz* beibehält, können Dollaranlagen für ausländisches Kapital nur dadurch attraktiv werden, daß der Fall des Dollars tief genug ist, um *Erwartungen* in eine neue Dollarabwertung zu wecken und somit Investitionen in Dollaranlagen zu erleichtern.

In bezug auf die europäische Währung, die ECU, war die Entwicklung der einzelnen Währungen hinsichtlich ihrer seit Juli 1985 gültigen Leitkurse unterschiedlich: Bei den beiden Währungen, die nicht am Wechselkursmechanismus (d. h. am Interventionsmechanismus) des EWS teilnehmen, das Pfund Sterling und die Drachme, sind die (fiktiven) Leitkurse am meisten gefallen: 16,8 % für das Pfund und 32 % für die Drachme (Februardaten für die seit Juli 1985 gültigen Leitkurse). Es lassen sich jedoch spezifische Gründe für diese Abwertung anführen: Das Pfund wurde insbesondere durch den Fall der Ölpreise getroffen, und die Drachme wurde im vergangenen Oktober im Rahmen eines Stabilisierungsprogramms für die griechische Wirtschaft um 15 % abgewertet. Im Hinblick auf die restlichen EWS-Währungen, näherte sich die dänische Krone der Gruppe der gegenwärtig schwachen Währungen (belgischer Franc und irisches Pfund). Dänemarks Haushaltsbilanzprobleme scheinen für diese Schwäche der Krone verantwortlich zu sein.

10. Zinssätze: Die Zinssätze der Mitgliedstaaten der Gemeinschaft zeigen fallende Tendenz

In allen hier erfaßten Ländern verzeichneten die langfristigen Zinssätze (Rendite aus langfristigen Anleihen) im Februar einen niedrigeren Stand als im vorherigen Monat. Langfristig gesehen scheinen die derzeitigen Sätze eine *fallende Tendenz* in den Ländern der Gemeinschaft, den USA und in Japan zu bekräftigen.

Die entscheidenden Faktoren für diese fallende Tendenz der Zinssätze können auf die erleichterten Kreditbedingungen und die dauerhafte allgemeine Preisdesinflation zurückgeführt werden, die in allen Industrieländern seit dem vergangenen Jahr erreicht wurde. Diese Faktoren wurden natürlich bei diesem Desinflationsprozeß durch den nahezu allgemeinen Preisrückgang bei Öl und anderen Rohstoffen unterstützt. Der zweite Faktor (eine dauerhafte Desinflation) ist vermutlich der wichtigste für die Bildung langfristiger Zinssätze, da er die Inflationserwartungen der Wirtschaftssubjekte langfristig drückt.

11. Auslandsguthaben: Im Januar 1986 leichter Rückgang der Auslandsguthaben

Die in ECU bewerteten amtlichen Auslandsreserven (ohne Gold) von *Januar* sind im Falle der meisten Gemeinschaftsländer, für die jüngstes Zahlenmaterial vorlag, *gesunken*. Die Ausnahmen bilden *Griechenland*, wo die Reserven einen Anstieg verzeichneten, und die Niederlande, wo keine Änderung festgestellt wurde. In den meisten Fällen handelte es sich um einen geringfügigen Rückgang, der auf die Dollar-Abwertung gegenüber den ECU im Januar (–2,2 %) zurückgeführt werden kann. Wichtiger war der Rückgang der Reserven in *Italien* (–2,4 Mrd ECU) und in Dänemark (–0,8 Mrd ECU). Dezember-Zahlen liegen für *Frankreich* vor, wo ein beträchtlicher Anstieg (+3,0 Mrd) verzeichnet wurde, für *Spanien* (–1,0 Mrd) und für *Portugal* (–0,5 Mrd).

Die nachstehende monatliche Sondertabelle zeigt die Zusammensetzung der Gesamtreserven der Gemeinschaftsländer (Gold plus Nichtgold).

Anteil (in %) der Reservekomponenten an den Gesamtreserven (*)

Insgesamt	Goldreserven	Nicht Gold-Reserven			
		Devisen (?)	Stand im IWF	SZR	
B/L	100	71,7	23,0	3,2	2,2
DK	100	10,7	81,3	4,3	3,7
D	100	42,5	50,5	4,9	2,1
GR	100	60,0	36,5	3,5	0,1
E	100	30,0	65,7	2,5	1,8
F	100	50,2	45,6	2,6	1,7
IRL	100	4,4	87,2	4,5	3,8
I	100	63,1	33,0	3,1	0,9
NL	100	58,3	35,5	3,8	2,4
P	100	82,6	16,8	0,4	0,0
UK	100	33,8	49,9	10,2	6,2

(1) Januar-Zahlen, außer für Frankreich, Spanien und Portugal (Dezember-Zahlen).

(2) Einschließlich Reserven in ECU.

Foreword

All the data in the Eurostatistics publication are stocked in ICG – general economic information – that is a Cronos domain.

Cronos is a macroeconomic database where the economic and social results of the Member States and certain third countries may be found.

The data are classed by domain in accordance with the classification of Eurostat publications.

Cronos contains chronological series identified by a 9-digit code broken down into sub-codes representing the country, the sector, the chapter, the table and the elaboration:

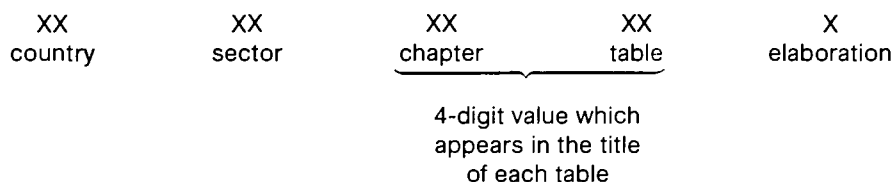

The significance of the different subcodes may be found in the table below.

Country	Sector	Chapter	Table	Unit		
02 EUR 12	93	01	01	0 Annual		
03 EUR 10				1 Quarterly		
12 D		to	to	2 Monthly	}	
14 F					%	
16 I		14	NN	3 Annual		
18 NL				4 Quarterly	}	
22 B				5 Monthly		1980 = 100
24 L	see table of contents	according to the chapter				
26 UK				6 Annual		
28 IRL				7 Quarterly	}	
30 DK				8 Monthly		absol. value
32 E						
34 GR				9 Weight		
36 P						
42 USA						
46 JAP						

Once connected to the Cronos base it is possible to consult online the data and update the tables without waiting for the arrival of the next publication.

For example, to consult via Cronos the monthly registered unemployment for Germany in absolute figures as it appears in the table 0304, the Cronos code is 12 93 03 048.

Cronos may be accessed via one of the host companies:

- CISI-Wharton
Ebury Gate
23, Lower Belgrave Street
UK-London SW1 WONW
tel.: (01) 730 81 71
- GSI-ECO
25, bd. de l'Amiral-Bruix
F-75782 Paris Cédex 16
tel.: (1) 502 12 20
- Datacentralen
Retortvej, 6 – 8
DK-København-Valby
tel.: (1) 46 81 22

Starting from No 1/1986 Eurostatistics contain data on the two new Member States (Spain and Portugal) and on the United States and Japan. This has entailed changes in the computer processing of the data, which could give rise to certain anomalies.

In addition, for technical reasons, the 'Tables by country' section has been temporarily discontinued, but will be resumed in the near future, when it will cover 14 countries (Member States plus USA and Japan).

A. Bouratsis

	<i>Page</i>
'In brief'	9
Graphics	15
 SHORT-TERM TRENDS	
1. National accounts	35
2. Employment	39
3. Unemployment	42
4. Industrial production	45
5. Opinions in industry	52
6. Industrial products	56
7. Retail sales	60
8. Agricultural products	61
9. External trade	63
10. Consumer prices	84
11. Producer prices of agricultural products ...	87
12. Wages and salaries	88
13. Financial statistics	89
14. Balance of payments	93

—	Nil
0	Data less than half the unit used
:	No data available
1-4	From 1 to 4
6+8	6 and 8
%	Per cent
%, T4/T0	Percentage increase on the corresponding quarter of the previous year
%, T12/T0	Percentage increase on the corresponding month of the previous year
%, T/T-12	Percentage increase on the corresponding month of the previous year
%, BALANCE	Balance between positive replies (increase, improvement in the situation) and negative replies (reduction, worsening of the situation) in the short-term-trends enquiry conducted among heads of enterprises in the Community
*	Seasonally adjusted (Tables by country)
1980 = 100	Reference year
EUR 10 = 100	Data for countries expressed as a percentage of the Community of 10 total
MIO	Million
MRD	Thousand million
T	Tonne
TOE	Tonne of oil equivalent
GWH	Gigawatt hour (= 10 ⁶ kWh)
M3	Cubic metre
B	Belgique/België
DK	Danmark
D	BR Deutschland
GR	Ελλάδα/Greece
E	España
F	France
IRL	Ireland
I	Italia
L	Luxembourg
NL	Nederland
P	Portugal
UK	United Kingdom
USA	United States
JAP	Japan
USD	US dollar
ECU	European currency unit
SDR	Special Drawing Right
EC	European Communities
Eurostat	Statistical Office of the European Communities
EUR 10	Total of the member countries of the EC from 1981
UEBL/BLEU	Belgo-Luxembourg Economic Union
ACP	African, Caribbean and Pacific countries of the Lomé Convention
ESA	European System of Integrated Economic Accounts
NACE	General Industrial Classification of Economic Activities within the European Communities
SITC	Standard International Trade Classification

1. Unemployment: the enlargement to Spain and Portugal means 3.3 million more in the Community

The number of unemployed persons registered with the employment offices in the 12 Member States of the Community – which now includes Spain and Portugal – was 16.8 million at the end of January 1986. Largely for seasonal reasons, unemployment decreased by approximately 100 000 to 16.7 million at the end of February 1986. As compared with the Community of the Nine to which the statistics related up to now, this means an increase of more than 3.3 million registered unemployed.

The expansion of the Community did not lead to a change in the longer-term trend in registered unemployment. The seasonally adjusted values for unemployment have been markedly stable since approximately mid-1985. This development is a result of diverging trends in the seasonally adjusted values by sex. Whereas male unemployment has been decreasing slightly, female unemployment has continued to rise.

Among the registered unemployed in the Community of the Twelve there were 9.7 million unemployed men and 7.0 million unemployed women in the two reporting months. However, the annual trend shows that the number of men is decreasing slightly, whereas the number of unemployed women is growing rapidly.

In the reporting months the number of young unemployed persons aged under 25 years in the Community of the Twelve was in the region of 6.1 million, of which 3.2 million were men and 2.9 million women. A comparison with previous year in respect of this age group shows a pronounced decrease for both sexes, although the decrease is greater for young men than for young women.

2. Prices: towards price stability?

The consumer price index for EUR 10 has risen by 0.1% between January and February 1986. This favourable development is the result of decreases in some countries: F.R. of Germany and France (-0.2%), Luxembourg (-0.4%) and Greece (-0.7%), stability in Denmark and moderate increases in the Netherlands (0.2%) and Belgium (0.1%), 0.4% for the United Kingdom and a rather high rate in Italy (0.7%). For Ireland the rate of increase in February compared with November 1985 is 1.5%, which corresponds to a monthly average of about 0.5%.

After a big rise of 2.8% in January mainly caused by the introduction of the VAT, the CPI in Spain rose by a moderate 0.4% in February, whereas the index in Portugal went up by 1.3% in February, after a 1.9% rise in January. For EUR 12, the rate of inflation over-the-year (4.7%) remains slightly higher than that for EUR-10 (4.1%).

Between February 1986 and February 1985, the consumer price indices for the Community countries shows the following development:

FR of Germany	0.7	Ireland	4.6
Netherlands	1.3	United Kingdom	5.1
Denmark	2.1	Italy	7.7
Belgium	2.5	Spain	8.9
Luxembourg	2.6	Portugal	12.6
France	3.5	Greece	24.4

The corresponding rates for the non-Community countries for which Eurostat regularly publishes indices are:

Switzerland	1.3	Finland	4.6
Austria	2.5	U.S.A.	3.8 (January)
Norway	6.1	Canada	4.2
Sweden	5.3	Japan	2.0

3. Industrial production: the proportions of Community industrial production accounted for by Spain and Portugal

In future, the indices of the Community's industrial production published each month together with a commentary will relate to EUR 12. However, for the duration of 1986 at least, the EUR 10 indices will also be published.

The industrial output of Spain and Portugal accounts for 10% of industrial production (NACE 1-4) in the twelve-Member Community, 8.6% in the case of Spain and 1.4% in that of Portugal.

These percentages are based on the 1980 figures for 'gross value added at factor cost'. The national currencies are converted into PPS (purchasing power standards) using the 1980 gross domestic product (GDP) parity rates.

The two new Member States account for 11.2% of total EUR 12 production of consumer goods (Spain 9.9% and Portugal 1.3%); in the case of intermediate products the percentage is 10.9% (Spain 9.1%, Portugal 1.8%). However, the percentage is significantly below 10% for the output of capital goods (6.6%, comprising 5.7% by Spain and 0.9% by Portugal).

Throughout 1985 and in comparison with 1980 the indices of industrial production for the twelve or ten-member Community remained almost constant.

	1983	1984	1985	1st quarter	2nd quarter	3rd quarter	4th quarter
EUR 12	97.5	100.1	103.2	101.7	102.5	103.3	104.4*
EUR 10	97.1	99.8	103.2	101.6	102.5	103.2	104.0*

At the end of 1985 the trend indicator (ratio of the average for the last three months to that of the previous three months) was 1.1% higher for EUR 12 representing a slightly more rapid growth than the average for 1985.

4. Steel: a decline in Community production of crude steel in February 1986

In February 1986 Community production (Community of 12 without Greece) of crude steel reached the same level as in February 1985 (10.7 million

tonnes), with a deseasonalised drop of 2.1% compared with the previous month.

Estimates made by the works for March 1986 confirm this downward trend (-3% deseasonalized compared with February 1986).

In December 1985 new orders for ordinary steels (EUR 9) reached 6.3 million tonnes, leading for the year to a total of 86.2 million tonnes, a rise of 2.7% compared with 1984.

As for deliveries of ordinary steels, they too increased compared with the previous year (+2.9%). Deliveries to third countries rose much more than those on the Community market: +9.9% and +0.8% respectively compared with 1984.

5. Energy: a 5% increase in Community production of electricity compared with 1984

The enlargement of EUR 10 to EUR 12 increases Community demand (including losses) by 137 000 million kWh taking the level of consumption to 1 480 000 million kWh in 1985. The increases for the Community of 12 compared with 1984 is in excess of 4%, a similar increase to that recorded in 1984 over 1983.

At Member State level, annual trends vary widely from +7.2% for France to +2.3% for Spain, excluding the very slight increase in Luxembourg.

Community production was 1 486 000 million kWh net, an increase of almost 5% over 1984. Hydroelectric and geothermal production stagnated but nuclear production shot up by more than 80 000 million kWh, i.e. +22%, for outstripping the rise in demand. This resulted in a drop in production from conventional power stations of 13 000 million kWh, representing overall savings of approximately 3 million tonnes of oil equivalent in traditional fuels. As a result the conventional power stations accounted for a scant 57% of total production as against 75% in 1980. By contrast, the share of nuclear production reached a record level of 31% for the Community of Twelve.

Of the countries producing nuclear energy, major roles were played by France and Belgium, accounting 65% and almost 60% respectively of national production. In the Federal Republic of Germany the figure has almost doubled since 1983 and now is well over 30%.

6. Retail trade: in November 1985 retail sales continued to pick up

Compared with the same period in the previous year the volume of sales increased fairly sharply in November 1985 in all the countries of the Community except Greece where a drop of 7.2% was recorded. The greatest increases (between 4 and 5.5%) were observed in the Federal Republic of Germany, France, Belgium, the United Kingdom and Ireland.

In the first 11 months of 1985, the volume of sales surpassed that for the same period in the previous year in the Federal Republic of Germany (0.8%), the Netherlands (0.4%), Belgium (0.9%), the United Kingdom (4.3%), Ireland (1.6%) and Denmark (0.7%). The only falls were in France and Greece (by 2.1% and 2.7% respectively). In Luxembourg the index remained almost unchanged.

We can already predict that the increase recorded in November will not be maintained in December. The level of expenditure at the end of the year is not expected to exceed that for 1984.

7. Foreign trade: an 8% increase in exports by the Community in 1985

In 1985 the Community's exports to third world countries reached 381 000 million ECU and therefore remained well above those of the United States (279 000 million ECU), Japan (around 230 000 million ECU), and other large trading blocs such as OPEC. EC exports were 8% higher than in 1984. Japan's exports grew at about the same rate whilst those of the USA were 2% higher. The year was characterized by a large fall in the dollar exchange rate between March and December, and partly as a consequence EC exporters moderated price increases to about 4% in order to retain market share. Volume growth, at around 4% was less than in 1983/4. Around 60% of EC exports went to industrialized countries. Spain and Portugal accounted for 5% of EC exports, the remainder of EFTA 22%, whilst the USA was the Community's largest individual customer, taking 21% of EC exports. Japan was the EC's eighth largest customer, with a 3% share of the total.

Developing countries took 32% of EC exports. Whereas exports to industrialized countries rose by 13%, those to developing countries fell, by 1%. In particular, exports to OPEC countries (12% of the total) fell by 11% in 1985. Exports to ACP countries however held up well, rising by 7%. Exports to State trading countries accounted for 8% of EC exports. Exports to China rose 86%, and those to the Soviet Union fell by 1%.

In 1985 Community imports from third countries were 400 000 million ECU, some 5% above the 1984 level, partly due to the lower growth in import prices in 1985. The USA was the world's largest importer, with imports rising 15% to 468 000 million ECU. Japan's imports rose fractionally to around 175 000 million ECU.

Germany remains the Community's largest importer from third countries, with imports of 102 000 million ECU, some 26% of the EC total. The EC's other large importers were the United Kingdom with a 20% share, and Italy and France with 16% shares. The four had growth rates in the range 3-8%, but Belgium-Luxembourg's imports fell by 5% and those of Denmark and Greece rose by 10%.

Some 56% of EC imports came from industrialized countries in 1985. The USA is the Community's leading supplier with a 16% share of EC imports, followed by Japan (7%), Switzerland (6%), the Soviet Union (5%) and

Sweden (5%). Imports from industrialized countries rose 7% whilst those from the USA by 3% and those from Japan increased by 11%.

Imports from developing countries accounted for 35% of EC imports. These increased by 3% in 1985. Imports from OPEC were 16% of EC imports whilst the ACP increased their share to 7%.

The Community had a trade deficit of 19 000 million ECU in 1985 compared with 30 900 million ECU in 1984. The trade deficit with Japan rose from 15 500 million ECU in 1984 to 17 000 million ECU in 1985, and that with OPEC rose from 10 500 million ECU to 17 000 million ECU. On the other hand the EC's trade surplus with the USA rose from 8 400 million ECU to 17 700 million ECU, and that with EFTA countries grew from near balance to 2 400 million ECU. The deficit with State trading countries fell from 13 100 million ECU in 1984 to 7 600 million ECU in 1985.

The USAs' trade deficit in 1985 was 189 000 million ECU, whilst Japan has a surplus in excess to 50 000 million ECU.

Imports by the 10 Member States from one another rose 12% in 1985 to 427 000 million ECU, a considerably faster rate than for imports from third countries, and only slightly slower than the growth recorded in 1984. In addition, imports and exports between EUR 10 and new Members Spain and Portugal rose 15% to 40 000 million ECU. Germany was the destination for 25% of intra EC imports, followed by France with an 18% share, the United Kingdom with 15%, Italy with 13%, and Belgium-Luxembourg and the Netherlands with 11% each. The leading suppliers in intra-trade were Germany (25%), the Netherlands (17%), France (16%), the United Kingdom (13%), Belgium (12%) and Italy (11%).

8. Balance of payments: an increased current account surplus in the Federal Republic of Germany, France and the United Kingdom

In the fourth quarter of 1985 the Federal Republic of Germany, France and the United Kingdom all improved their current account surpluses. In comparison with the previous quarter, their surpluses increased by 5 616, 1 521 and 1 206 million ECU respectively, the improvement in comparison with the corresponding quarter of 1984 being 1 201, 990 and 1 276 million ECU respectively. In contrast, the current account deficit of Denmark deteriorated by 641 million ECU and that of Greece by 429 million ECU in comparison with the third quarter of 1985.

The – as yet provisional – figures available for the year 1985 therefore appear to confirm the different rates of recovery in the Member States already reflected in the quarterly data. On the basis of these figures, the current account surpluses of the Federal Republic of Germany, France and the United Kingdom amounted to 17 398, 655 and 5 142 million ECU respectively, whereas the current account deficit rose to 3 492 million ECU in Denmark and 4 406 million ECU in Greece. In France the current account appears to be in surplus for the first time since 1979, whereas the decline in the current account surplus of the United Kingdom since 1981 seems to have come to a halt and been followed by an improvement.

This overall picture of divergent trends can be supplemented by forecasts for the other Member States. In all probability there will be a deterioration in the current account balance of both Italy and Ireland, whereas it will remain in the BLEU and the Netherlands. The current account surplus of EUR 10 should therefore have increased significantly in 1985.

In the absence of final figures for the United States and Japan for 1985, the figures available for the first three quarters seem to suggest that United States' current account deficit had once again reached record levels, despite a marked downturn of the dollar on exchange markets during 1985. In contrast, Japan appears to have achieved yet another record surplus, despite the upturn of the yen.

9. Exchange rates: Likely to be influenced by the reduction in the bank rate

The main new financial factor with a potential bearing on the exchange rates of the major world currencies has been the reduction, early this month, of the central banks' discount rates in the main industrial countries. The US, Japan, France, Germany and the Netherlands moved in a concerted action aiming at the reduction of the cost of credit, preserving, at the same time, the existing interest rate differentials among currencies and avoiding thus destabilizing short-term capital movements. The reduction of the US Fed discount rate, despite the 'compensatory' reductions of the discount rates in Japan and the main European countries, has contributed to a further fall of the US dollar against the yen (principally) as well as against the EMS currencies with a varying degree.

The US dollar remains the main reserve currency, debt-denominating currency, and invoice-currency for the international trade and, therefore, its present and prospective movements deserve a closer examination. It is noteworthy in this respect that the dollar's fall during the last 12 months (its fall lies between 30% to 35% against the main currencies since February 1985) has only marginally affected the US current account deficit. Although the time lags involved between a depreciation of a country's currency and the improvement of its current account are sometimes considerable, this non-respectiveness of the US trade and current accounts to dollar depreciation may point also to the possibility of a further dollar fall. This thesis seems to be supported by the fact that the effective dollar exchange rate – an indi-

cator of the dollar's average position against the currencies of the US trading partners – has fallen considerably less than the above-mentioned bilateral dollar rates with the main world currencies.

On the other hand the US budget deficit remains high, irrespective of its planned (and also law-enforced) reductions, and high also are expected to be its financing needs through the inflow of foreign capital. If the US interest rates continue their present falling trend, then the only way for the foreign funds to be attracted by dollar assets is that the dollar fall is high enough in order to create expectations of a new dollar appreciation and to facilitate, thus, the investment in dollar assets.

As for the Europe's currency, the ECU, the performance of its individual currencies has been unequal with respect to their central rates of July 1985: the two currencies which do not participate in the exchange mechanism (i.e. the intervention mechanism) of the EMS, the pound sterling and the drachma have seen their (national) central rates to have fallen the most; 16.8% for the pound and 32% for the drachma (February data over July 1985 central rates). There are, none the less, specific reasons for this depreciation: the pound was particularly hit by the fall of the oil prices and the drachma was devalued by 15% last October, in the context of a stabilization programme of the Greek economy. As for the rest of the EMS currencies, the Danish krone approached the group of the, currently, weak currencies (Belgian franc and Irish pound). Denmark's balance of payments problems seem to be at the origin of the krone weakness.

10. Interest rates: tending to fall in the Community countries

Lower, in all countries surveyed here, were the long-term interest rate (yield on long-term bonds) in February compared to the corresponding rates of the previous month. Examined in a longer perspective the present rates seem to corroborate the existence of a falling trend of the said rates in the Community countries, the US and in Japan.

The determinants of the said downward interest rates' trend can be sought both in the easier credit conditions and the general price disinflation of a durable nature which was obtained in all industrial countries over the last years. They were helped, of course, in attaining this disinflation by the almost general fall of the price of the oil and other primary products. The second factor (a durable disinflation) is probably the most important for the formation of the long-term interest rates since it affects downwards the inflationary expectations of the economic agents over a longer time horizon.

11. Reserves: a slight decrease in foreign reserves in January 1986

The January data on the foreign official reserves (excluding gold) expressed in ECU's, have been lower, compared to their corresponding levels of December, in most Community countries for which recent data are available. The exceptions are Greece, whose reserves appear increased and Netherlands where no change was noted. In the majority of cases the said fall was rather slight and can be ascribed to the dollar depreciation *vis-à-vis* the ECU during January (-2.2%). More important was the fall in Italy's reserves (-2 400 million ECU) and in those of Denmark (-800 million).

December data are available for France where a considerable increase (+3 000 million) was registered, Spain (-1 000 million) and Portugal (-500 million).

This month's special table refers to the share of the various components of the Community countries' reserves to their total (gold plus non-gold) reserves:

Share (in %) of reserve components in total reserves¹

	Total	Gold reserves	Non-gold reserves		
			Foreign exchange ²	Position in IMF	SDR
B/L	100	71.7	23.0	3.2	2.2
DK	100	10.7	81.3	4.3	3.7
D	100	42.5	50.5	4.9	2.1
GR	100	60.0	36.5	3.5	0.1
E	100	30.0	65.7	2.5	1.8
F	100	50.2	45.6	2.6	1.7
IRL	100	4.4	87.2	4.5	3.8
I	100	63.1	33.0	3.1	0.9
NL	100	58.3	35.5	3.8	2.4
P	100	82.6	16.8	0.4	0.0
UK	100	33.8	49.9	10.2	6.2

¹ January data except for France, Spain and Portugal (Dec. data).

² Reserves in ECUs are included.

Avant-propos

L'ensemble des données de la revue «Eurostatistiques» est stocké dans l'information conjoncturelle générale (ICG), qui est un domaine de Cronos. Cronos est une banque de données macro-économiques où vont se retrouver les résultats de l'économie et du social des états membres et de certains pays tiers. Ces données sont classées par domaine reprenant les grands thèmes des publications d'Eurostat.

Cronos est composée de séries chronologiques dont l'identifiant est un code à neuf chiffres, structurés en sous-codes représentant le pays, le secteur, le chapitre, le tableau et l'élaboration.

On trouvera dans le tableau ci-dessous la signification des différents souscodes.

XX pays	XX secteur	XX chapitre	XX tableau	X élaboration	
valeur à 4 chiffres figurant dans le titre de chaque tableau					
Pays	Secteur	Chapitre	Tableau	Unité	
02 EUR 12 03 EUR 10 12 D 14 F 16 I 18 NL 22 B 24 L 26 UK 28 IRL 30 DK 32 E 34 GR 36 P 42 USA 46 JAP	93	01 à 14 voir table des matières	01 à NN selon le chapitre	0 annuel 1 trimestriel 2 mensuel 3 annuel 4 trimestriel 5 mensuel 6 annuel 7 trimestriel 8 mensuel 9 Pondération	% 1980 = 100 valeur absolue

Il est donc possible, après s'être connecté sur la banque Cronos, de consulter en ligne les données et de mettre à jour les tableaux sans attendre l'année de la publication suivante; ainsi, pour consulter Cronos sur le chômage mensuel enregistré en chiffres absolus de l'Allemagne, tel qu'il figure au tableau 0304, il suffit de demander le code 12 93 03 048.

Enfin, Cronos est accueillie chez les serveurs:

- CISI-Wharton
35, bd Brune
F-75014 Paris Cedex 14
tél. (1) 45.45.88.45;
- GSI-ECO
25, bd de l'Amiral-Bruix
F-75782 Paris Cedex 16
tél. (1) 45.02.12.20;
- Datacentralen
Retortvej, 6-8
DK-København-Valby

A partir du n° 1/1986, «Eurostatistiques» contient des données pour les deux nouveaux pays membres (Espagne et Portugal), ainsi que pour les USA et le Japon. Ceci a nécessité une nouvelle élaboration informatique du bulletin qui pourrait être à la base de certaines anomalies.

En outre, la partie «Tableaux par pays» est provisoirement supprimée pour des raisons techniques, mais elle sera de nouveau incluse prochainement. Elle concernera cette fois 14 pays (États membres plus USA et Japon).

A. Bouratsis

	<i>Page</i>
«En bref»	13
Graphiques	15
 DONNÉES CONJONCTURELLES	
1. Comptes nationaux	35
2. Emploi	39
3. Chômage	42
4. Production industrielle	45
5. Opinions dans l'industrie	52
6. Produits industriels	56
7. Ventes au détail	60
8. Produits agricoles	61
9. Commerce extérieur	63
10. Prix à la consommation	84
11. Prix des produits agricoles à la production	87
12. Salaires	88
13. Statistiques financières	89
14. Balance des paiements	93

—	Néant
0	Donnée inférieure à la moitié de l'unité utilisée
:	Donnée non disponible
1-4	De 1 à 4
6+8	6 et 8
%	Pourcentage
%, T4/T0	Accroissement en pourcentage d'un trimestre sur le trimestre correspondant de l'année précédente
%, T12/T0	Accroissement en pourcentage d'un mois sur le mois correspondant de l'année précédente
%, SOLDE	Solde entre les réponses positives (accroissement, amélioration de la situation) et les réponses négatives (diminution, détérioration de la situation) à l'enquête de conjoncture auprès des chefs d'entreprise de la Communauté désaisonnalisé (tableaux par pays)
*	Année de base
1980 = 100	Données des pays exprimées en pourcentage du total de la Communauté à dix (= 100)
EUR 10 = 100	
Mio	Million
Mrd	Milliard
T	Tonne métrique
TEP	Tonne équivalent pétrole
GWH	Gigawattheure = 10 ⁶ kWh
M3	Mètre cube
B	Belgique/België
DK	Danmark
D	BR Deutschland
GR	Ελλάδα/Grèce
E	España
F	France
IRL	Irland
I	Italia
L	Luxembourg
NL	Nederland
P	Portugal
UK	United Kingdom
USA	United States
JAP	Japon
USD	Dollar US
ECU	Unité monétaire européenne
DTS	Droits de tirages spéciaux
CE	Communautés européennes
Eurostat	Office statistique des Communautés européennes
EUR 10	Ensemble des pays membres des Communautés européennes à partir de 1981
UEBL/BLEU	Union économique belgo-luxembourgeoise
ACP	Pays d'Afrique, des Caraïbes et du Pacifique — Convention de Lomé
SEC	Système européen de comptes économiques intégrés
NACE	Nomenclature générale des activités économiques dans les Communautés européennes
CTCI	Classification type pour le commerce international

Eurostatistiques: en bref

1. Chômage: l'élargissement à l'Espagne et au Portugal signifie 3,3 millions de chômeurs en plus dans la Communauté

A la fin du mois de janvier 1986, le nombre des chômeurs enregistrés auprès de bureaux de placement de la Communauté élargie à douze États membres par l'adhésion de l'Espagne et du Portugal s'élevait à 16,8 millions de personnes. A la suite d'une diminution – essentiellement saisonnière – d'environ 100 000 chômeurs, ce nombre était de 16,7 millions à la fin de février 1986. Cela correspond à un accroissement de plus de 3,3 millions de chômeurs enregistrés par rapport aux chiffres qui étaient jusqu'à présent établis pour la Communauté des Neuf.

L'élargissement de la Communauté n'a pas entraîné de modification de l'évolution à long terme du chômage enregistré. Les données désaisonnalisées font apparaître pour l'ensemble des chômeurs une stabilisation assez nette depuis le milieu de 1985 approximativement. Cette évolution est le produit de deux tendances divergentes des valeurs désaisonnalisées selon le sexe. Alors que le chômage suit une tendance légèrement décroissante dans le cas des hommes, il continue à augmenter chez les femmes.

Les effectifs des chômeurs enregistrés dans la Communauté des Douze se composent, pour les deux mois de référence, de 9,7 millions d'hommes et de 7 millions de femmes. Si l'on considère l'évolution sur un an, on constate toutefois que le nombre des chômeurs masculins diminue légèrement, alors que celui des chômeurs féminins connaît des taux de croissance élevés.

Pour les mois de référence, le nombre des jeunes chômeurs de moins de 25 ans enregistrés devrait s'élever, dans la Communauté des Douze, à 6,1 millions de personnes, dont 3,2 millions de jeunes gens et 2,9 millions de jeunes femmes. Si l'on effectue pour ce groupe d'âge une comparaison par rapport à l'année précédente, on observe une diminution nette pour les deux sexes, plus marquée cependant pour les hommes que pour les femmes.

2. Prix: vers une stabilité des prix?

L'indice des prix à la consommation pour EUR 10 a progressé de 0,1 % entre janvier et février 1986. Cette évolution favorable est le résultat de baisses dans certains pays – la République fédérale d'Allemagne et la France (–0,2 %), le Luxembourg (–0,4 %) et la Grèce (–0,7 %) – d'une stabilité de prix au Danemark, et d'augmentations modérées pour les Pays-Bas (0,2 %) et la Belgique (0,1 %), d'un taux de 0,4 % pour le Royaume-Uni et d'un taux assez élevé pour l'Italie (0,7 %). En Irlande, le taux d'accroissement du mois de février par rapport à novembre 1985 est de 1,5 %, ce qui correspond à une moyenne mensuelle d'environ 0,5 %.

Après la forte hausse de 2,8 % en janvier, causée par l'introduction de la TVA, l'IPC espagnol a connu une augmentation modérée (0,4 %) en février, tandis que l'indice portugais a progressé de nouveau sensiblement en février (1,3 %) après la hausse de 1,9 % en janvier.

Pour EUR 12, le taux d'inflation en rythme annuel (4,7 %) reste légèrement supérieur à celui de EUR 10 (4,1 %).

Entre février 1986 et février 1985, les indices de prix à la consommation pour les pays de la Communauté ont évolué de la façon suivante:

République fédérale d'Allemagne	0,7	Irlande	4,6
Pays-Bas	1,3	Royaume-Uni	5,1
Danemark	2,1	Italie	7,7
Belgique	1,5	Espagne	8,9
Luxembourg	2,6	Portugal	12,6
France	3,5	Grèce	24,4

Les taux correspondants pour les pays non communautaires pour lesquels Eurostat publie régulièrement des indices sont les suivants:

Suisse	1,3	Finlande	4,6
Autriche	2,5	USA	3,8 (janvier)
Norvège	6,1	Canada	4,2
Suède	5,3	Japon	2,0

3. Production industrielle: parts de l'Espagne et du Portugal dans la production industrielle de la Communauté

Dorénavant, ce sont les indices de la production industrielle de la Communauté EUR 12 qui seront publiés et commentés chaque mois. Cependant – au moins pendant l'année 1986 –, les indices EUR 10 seront aussi publiés. La production industrielle de l'Espagne et du Portugal représente 10 % de la production industrielle (NACE 1 à 4) de la Communauté EUR 12, soit 8,6 % pour l'Espagne et 1,4 % pour le Portugal.

Ces pourcentages sont établis à partir des «valeurs ajoutées brutes au coût des facteurs» pour 1980. Les monnaies nationales sont converties en SPA (standard de pouvoir d'achat) à l'aide des taux de parité du produit intérieur brut (PIB) pour 1980.

Dans le total EUR 12 pour la production des biens de consommation, les deux nouveaux États membres représentent 11,2 % (Espagne, 9,9 %, et Portugal, 1,3 %). Pour la production des biens intermédiaires, le pourcentage est de 10,9 % (Espagne, 9,1 %; Portugal, 1,8 %). Par contre, le pourcentage est significativement inférieur à 10 % pour la production des biens d'investissement (6,6 %), soit 5,7 % pour l'Espagne et 0,9 % pour le Portugal.

Au cours de 1984 et par rapport à 1980, les niveaux des indices de la production industrielle pour la Communauté à Douze ou la Communauté à Dix sont extrêmement voisins.

	1983	1984	1985	1 ^{er} trim.	2 ^e trim.	3 ^e trim.	4 ^e trim.
EUR 12	97,5	100,1	103,2	101,7	102,5	103,3	104,4*
EUR 10	97,1	99,8	103,2	101,6	102,5	103,2	104,0*

En fin d'année 1985, l'indicateur de tendance (moyenne des trois derniers mois par rapport à celle des trois mois précédents) est en hausse de 1,1 % pour la Communauté EUR 12 ce qui correspond à un rythme légèrement supérieur au rythme moyen de la croissance observée en 1985.

4. Acier: en février 1986, recul de la production communautaire d'acier brut

En février 1986, la production communautaire (Communauté des 12 sans la Grèce) d'acier brut a atteint le même niveau qu'en février 1985 (10,7 millions de tonnes), avec une recul désaisonnalisé de 2,1 % par rapport au mois précédent.

Les estimations faites par les usines pour mars 1986 confirment cette tendance à la baisse (–3 % désaisonnalisé par rapport à février 1986).

En décembre 1985, les commandes nouvelles pour aciers courants (EUR 9) ont atteint 6,3 millions de tonnes, ce qui entraîne pour l'année un cumul de 86,2 millions de tonnes, soit une progression de 2,7 % par rapport à 1984.

Quant aux livraisons d'aciers courants, elles aussi ont progressé par rapport à l'année précédente (+2,9 %). Les livraisons vers les pays tiers ont augmenté beaucoup plus que celles sur le marché communautaire: +9,9 % et +0,8 % respectivement par rapport à 1984.

5. Énergie: la production communautaire d'énergie électrique en augmentation de 5 % par rapport à 1984

L'élargissement d'EUR 10 à EUR 12 accroît la demande communautaire (pertes comprises) de 137 milliards de kWh, portant le niveau de consommation à 1 480 milliards de kWh en 1985. Par rapport à 1984, l'augmentation pour la Communauté des Douze a dépassé les 4 %, accroissement semblable à celui enregistré en 1984 par rapport à 1983.

Au niveau des États-membres, la dispersion des évolutions annuelles est assez importante; elle varie de +7,2 % pour la France à +2,3 % pour l'Espagne, si l'on excepte l'augmentation très faible du Luxembourg.

La production communautaire, quant à elle, a été de 1 486 milliards de kWh nets, en augmentation de près de 5 % par rapport à 1984. La production hydraulique et géothermique est restée égale, mais le nucléaire enregistre une forte hausse de plus de 80 milliards de kWh, soit +22 %, taux largement supérieur à celui de l'évolution de la demande. Il en est résulté une baisse du thermique classique de 13 milliards de kWh, représentant une économie globale d'environ 3 millions de tonnes d'équivalent pétrole sur les combustibles traditionnels. En conséquence, les centrales thermiques classiques n'ont couvert qu'à peine 57 % de la production totale, alors qu'en 1980, leur participation était encore de 75 %. Par contre, la part du nucléaire a atteint pour la Communauté des Douze le taux record de 31 %.

Au niveau des pays producteurs d'énergie nucléaire, il faut relever la part prise par le nucléaire dans la production totale de la France et de la Belgique, celle-ci atteignant 65 % dans le premier pays et près de 60 % dans le second. En République fédérale d'Allemagne, cette part a presque doublé par rapport à 1983 et dépasse maintenant largement les 30 %.

6. Commerce de détail: continuation de la hausse des ventes en novembre 1985

– Par rapport au même mois de l'année précédente, le volume, des ventes augmente assez fortement en novembre 1985 dans tous les États de la Communauté, sauf en Grèce, où une baisse de 7,2 % est constatée. Les plus fortes hausses (entre 4 et 5,5 %) se manifestent en République fédérale d'Allemagne, en France, en Belgique, au Royaume-Uni et en Irlande.

– Au cours des onze premiers mois de 1985, le volume des ventes a, par rapport à la même période de l'année précédente, augmenté en République fédérale d'Allemagne (0,8 %), aux Pays-Bas (0,4 %), en Belgique (0,9 %), au Royaume-Uni (4,3 %), en Irlande (1,6 %) et au Danemark (0,7 %). Ce n'est qu'en France et en Grèce que le volume des ventes subit une baisse (de 2,1 % et 2,7 % respectivement). Au Luxembourg, l'indice reste pratiquement inchangé.

– On peut d'ores et déjà prévoir que la hausse constatée en novembre ne se maintiendra pas au cours du mois de décembre. Il semble bien que le niveau des dépenses de fin d'année ne dépassera pas celui de 1984.

7. Commerce extérieur: en 1985, accroissement des exportations de la Communauté de 8 %

En 1985, les exportations de la Communauté vers les pays tiers ont atteint 381 millions d'Écus, ce qui est encore nettement supérieur à celles des États-Unis (279 milliards d'Écus), du Japon (environ 230 milliards d'Écus) et des autres grands blocs commerciaux tels que l'OPEP. Les exportations de la CE ont été supérieures de 8 % à celles de 1984. Les exportations du Japon ont augmenté à peu près au même rythme, alors que celles des États-Unis ont été supérieures de 2 %. L'année a été marquée par une chute importante du cours du dollar entre mars et décembre, ce qui a, notamment, incité les exportateurs de la CE à modérer leurs augmentations de prix (environ 4 %) pour préserver leur part du marché. La croissance en volume, d'environ 4 %, a été inférieure à celle de 1983–1984. Environ 60 % des exportations de la CE ont été destinées aux pays industrialisés. L'Espagne et le Portugal ont absorbé 5 % des exportations de la CE, le reste de l'AELE 22 %, tandis que les États-Unis ont été le plus important client, avec 21 % des exportations de la CE. Le Japon a été le huitième client par ordre d'importance, avec 3 % du total.

Les pays en voie de développement ont absorbé 32 % des exportations de la CE. Alors que les exportations vers les pays industrialisés ont progressé de 13 %, celles à destination des pays en voie de développement ont fléchi de 1 %. C'est le cas, en particulier, pour les exportations vers les pays de l'OPEP (12 % au total) qui ont diminué de 11 % en 1985. Toutefois, les exportations vers les pays ACP ont bien résisté en progressant de 7 %.

Les exportations vers les pays à commerce d'État ont représenté 8 % des exportations de la CE; celles à destination de la Chine ont augmenté de 86 %, et celles à destination de l'Union soviétique ont fléchi de 1 %.

En 1985, les importations de la Communauté en provenance des pays tiers ont atteint 400 milliards d'Écus, soit 5 % de plus qu'en 1984, en partie à cause de l'augmentation moins forte des prix des importations en 1985. Les États-Unis ont été le plus grand importateur dans le monde, leurs importa-

FR

tions du Japon augmenté de 15 % pour atteindre 468 milliards d'Écus. Les importations du Japon ont enregistré une hausse fractionnaire et ont atteint 175 milliards d'Écus.

Au sein de la Communauté, l'Allemagne reste le plus grand importateur de marchandises en provenance des pays tiers, avec un chiffre de 102 milliards d'Écus, soit environ 26 % du total des importations. Les autres grands importateurs de la CE ont été le Royaume-Uni avec une part de 20 %, l'Italie et la France avec des parts respectives de 16 %. Les importations de ces quatre grands pays ont augmenté de 3 à 8 %, mais celles de la Belgique-Luxembourg ont diminué de 5 % et celles du Danemark et de la Grèce ont progressé de 10 %.

En 1985, environ 56 % des importations de la CE provenaient de pays industrialisés. Les États-Unis sont le plus important fournisseur de la Communauté, avec 16 % des importations de la CE, suivis par le Japon (7 %), la Suisse (6 %), l'Union soviétique (5 %) et la Suède (5 %). Les importations en provenance des pays industrialisés ont augmenté de 7 %, tandis que celles en provenance des États-Unis ont progressé de 3 % et celles venant du Japon de 11 %.

Les importations en provenance des pays en voie de développement ont représenté 35 % des importations de la CE, ce qui représente une progression de 3 % en 1985. Les importations en provenance de l'OPEP ont représenté 16 % des importations de la CE, tandis que les pays ACP ont porté leur part à 7 %.

En 1985, la Communauté a enregistré un déficit commercial de 19 milliards d'Écus contre 30,9 milliards d'Écus en 1984. Le déficit commercial avec le Japon est passé de 15,5 milliards d'Écus en 1984 à 17 milliards d'Écus en 1985, et celui avec les pays de l'OPEP de 10,5 milliards d'Écus à 17 milliards d'Écus. En revanche, l'excédent commercial de la CE avec les États-Unis est passé de 8,4 milliards d'Écus à 17,7 milliards d'Écus et la balance commerciale avec les pays de l'AELE est passée de l'état de quasi-équilibre à un excédent de 2,4 milliards d'Écus. Le déficit commercial avec les pays à commerce d'État est tombé de 13,1 milliards d'Écus en 1984 à 7,6 milliards d'Écus en 1985.

En 1985, les États-Unis ont enregistré un déficit commercial de 189 milliards d'Écus, tandis que le Japon a enregistré un excédent supérieur à 50 milliards d'Écus.

Les importations intracommunautaires des dix États membres ont augmenté de 12 % en 1985 pour atteindre 427 milliards d'Écus; ce taux est nettement supérieur à celui des importations en provenance des pays tiers et seulement un peu inférieur à l'augmentation enregistrée en 1984. En outre, les importations et les exportations entre l'EUR 10 et les nouveaux membres, l'Espagne et le Portugal, ont atteint 40 milliards d'Écus, soit une progression de 15 %. S'agissant des importations intracommunautaires, l'Allemagne vient en tête avec 25 %, suivie par la France avec 18 %, le Royaume-Uni avec 15 %, l'Italie avec 13 %, et la Belgique-Luxembourg et les Pays-Bas avec chacun 11 %. Dans les échanges intracommunautaires, les principaux fournisseurs ont été l'Allemagne (25 %), les Pays-Bas (17 %), la France (16 %), le Royaume-Uni (13 %), la Belgique (12 %) et l'Italie (11 %).

8. Balance des paiements: balance courante excédentaire en amélioration en République fédérale d'Allemagne, France et Royaume-Uni

Pour le quatrième trimestre 1985, les balances courantes de la République fédérale d'Allemagne, de la France et du Royaume-Uni font apparaître des excédents croissants. Par rapport au trimestre précédent, les excédents se sont accrus respectivement de 5 616, 1 521 et 1 206 millions d'Écus, et, par rapport au trimestre correspondant 1984, de 1 201, 990 et 1 276 millions d'Écus. Le Danemark et la Grèce, au contraire, enregistrent une détérioration de 641 et 429 millions d'Écus par rapport au troisième trimestre 1985.

Ainsi, les informations disponibles pour l'année 1985 – encore provisoires – semblent-elles confirmer la tendance variable selon les pays vers le redressement, constatée antérieurement dans les données trimestrielles. Selon ces chiffres, les excédents courants de la République fédérale d'Allemagne, de la France et du Royaume-Uni se sont élevés à 17 398, 655 et 5 142 millions d'Écus respectivement, tandis qu'au Danemark et en Grèce la balance courante accuse un déficit accru, enregistrant un solde négatif de - 3 492 et - 4 406 millions d'Écus. Pour la France, la balance courante serait excédentaire pour la première fois depuis 1979, alors qu'au Royaume-Uni, la dégradation continue de l'excédent courant depuis 1981 marquerait un arrêt pour faire place à une amélioration.

Cette image d'une évolution divergente peut être complétée par des prévisions pour les autres pays membres. Selon toute vraisemblance, l'Italie et l'Irlande devraient enregistrer une évolution défavorable de leurs paiements courants, alors que le BLEU et les Pays-Bas présenteraient un statu quo. La balance courante EUR 10 se solderait ainsi par un surplus sensiblement accru en 1985.

A défaut de chiffres définitifs pour les États-Unis et le Japon pour l'année 1985, il semble, en se fondant sur les données disponibles pour les trois premiers trimestres, que la balance courante américaine devrait atteindre un nouveau déficit record, malgré la baisse sensible du dollar en 1985 sur les marchés des changes. Au contraire, le Japon enregistrerait un nouveau surplus record, en dépit de l'appréciation du yen.

9. Taux de change: la réduction des taux d'escompte est susceptible d'influencer les taux de change

Le principal facteur financier nouveau susceptible d'exercer une influence sur les taux de change des monnaies mondiales a été la *réduction*, au début de ce mois, des *taux d'escompte* des banques centrales des grands pays industrialisés. Les États-Unis, le Japon, la France, l'Allemagne et les Pays-Bas se sont livrés à une action concertée, visant à diminuer le coût du crédit tout en préservant les différentiels de taux d'intérêt existant entre les monnaies, et à éviter ainsi une destabilisation des mouvements de capitaux à court terme. Malgré les réductions «compensatoires» décidées au Japon et dans les principaux pays européens, la diminution du taux d'escompte de la Réserve fédérale américaine a contribué à une nouvelle baisse du *dollar* des États-Unis par rapport au yen (principalement) ainsi que, à un degré variable, par rapport aux monnaies du SME.

Le *dollar des États-Unis* reste la principale monnaie de réserve, d'emprunt et

de facturation dans le commerce international et ses mouvements actuels et futurs méritent donc un examen approfondi. Il est à noter, à cet égard, que la baisse qu'il a subie au cours des douze derniers mois (de l'ordre de 30 à 35 % par rapport aux principales monnaies, depuis février 1985), n'a eu qu'une influence marginale sur le déficit de la balance courante des États-Unis. Bien que le temps écoulé entre la baisse de la monnaie d'un pays et l'amélioration de son compte des opérations courantes soit parfois considérable, l'absence de réaction des balances commerciale et courante des États-Unis au recul du dollar peut également signifier qu'une nouvelle diminution du cours du dollar est encore possible. Cette thèse semble corroborée par le fait que le taux de change *effectif* du dollar – un indicateur de la position moyenne du dollar par rapport aux monnaies des partenaires commerciaux des États-Unis – a *beaucoup moins* baissé que les taux de change bilatéraux susmentionnés du dollar avec les principales monnaies mondiales.

Par ailleurs, le déficit budgétaire des États-Unis reste élevé, malgré les réductions prévues (et mises en application par la loi), tout comme reste élevé le niveau escompté du besoin de financement par l'afflux des capitaux étrangers. Si les taux d'intérêt américains poursuivent leur *tendance actuelle à la baisse*, la seule possibilité que des fonds étrangers soient attirés par des avoirs en dollars serait que la chute du dollar soit suffisamment forte pour faire *excompter* une remontée de ce dernier et faciliter ainsi l'investissement en avoirs libellés dans cette monnaie.

En ce qui concerne la monnaie européenne, l'Écu, les mouvements enregistrés par les différentes monnaies la composant par rapport à leur taux pivot de juillet 1985 ont été inégaux; les deux monnaies qui ne participent pas au mécanisme de change (c'est-à-dire au mécanisme d'intervention) du SME, la livre sterling et la drachme, ont vu leur cours pivot (fictif) subir la diminution la plus forte: - 16,8 % pour la livre et - 32 % pour la drachme (chiffres de février par rapport au taux pivot de juillet 1985). Cette baisse s'explique cependant par des raisons spécifiques; la livre a été particulièrement touchée par la chute des prix du pétrole, tandis que la drachme a été dévaluée de 15 %, en octobre dernier, dans le cadre d'un programme de stabilisation de l'économie grecque. En ce qui concerne les autres monnaies du SME, la couronne danoise s'est rapprochée du groupe des monnaies actuellement faibles (franc belge et livre irlandaise). Les problèmes de balance des paiements du Danemark semblent être à l'origine de la faiblesse de sa monnaie.

10. Taux d'intérêt: tendance à la baisse des taux d'intérêt dans les pays de la Communauté

Dans tous les pays examinés dans le cadre de la présente étude, les taux d'intérêt à long terme avaient *baissé* en février par rapport à leur niveau correspondant du mois précédent. Si l'on considère une plus longue durée, les taux actuels semblent confirmer, l'existence d'une *tendance à la baisse* dans les pays de la Communauté, aux États ainsi qu'au Japon.

Les facteurs déterminants de cette tendance à la baisse des taux d'intérêt peuvent être cherchés à la fois dans l'assouplissement des conditions de crédit et dans la diminution générale de l'inflation – de caractère durable – qui a été enregistrée par tous les pays industrialisés au cours des dernières années. La diminution de l'inflation a, bien sûr, été favorisée par la baisse quasi générale des prix du pétrole et d'autres produits de base. Le second facteur (ralentissement durable de l'inflation) est probablement celui qui a la plus grande importance pour la formation des taux d'intérêt à long terme, puisqu'il exerce un effet modérateur sur les prévisions des agents économiques en matière d'inflation dans le long terme.

11. Réserves: en janvier 1986, faible baisse des réserves extérieures

En *janvier*, les réserves officielles (or non compris), exprimées en Écus, avaient *baissé* par rapport à leur niveau correspondant de décembre dans la plupart des pays de la Communauté pour lesquels des données récentes sont disponibles. Les seules exceptions sont, à cet égard, la *Grèce*, où elles ont augmenté, et les Pays-Bas, où aucun changement n'a été observé. Dans la plupart des cas, la diminution mentionnée ci-dessus était relativement faible et elle peut être imputée à la baisse du dollar par rapport à l'Écu au cours du mois de janvier (- 2,2 %). La diminution a été plus importante dans le cas de l'*Italie* (- 2,4 milliards d'Écus) et du Danemark (- 0,8 milliard).

Des chiffres se rapportant au mois de décembre sont disponibles pour la *France*, où un accroissement considérable (+ 3 milliards) a été enregistré, pour l'*Espagne* (- 1 milliard) et le *Portugal* (- 0,5 milliard).

Le tableau spécial établi pour ce mois établit la part des différents éléments composant les réserves des pays de la Communauté par rapport aux réserves totales (réserves or et autres réserves).

Part des différents éléments composant les réserves (1)

(en %)

Total	Réserves or	Autres réserves		
		Réserves de change (2)	Position auprès du FMI	DTS
B/L 100	71,7	23,0	3,2	2,2
DK 100	10,7	81,3	4,3	3,7
D 100	42,5	50,5	4,9	2,1
GR 100	60,0	36,5	3,5	0,1
E 100	30,0	65,7	2,5	1,8
F 100	50,2	45,6	2,6	1,7
IRL 100	4,4	87,2	4,5	3,8
I 100	63,1	33,0	3,1	0,9
NL 100	58,3	35,5	3,8	2,4
P 100	82,6	16,8	0,4	0,0
UK 100	33,8	49,9	10,2	6,2

(1) Données de janvier sauf pour la France, l'Espagne et le Portugal (données de décembre).

(2) Réserves en Écus comprises.

SCHAUBILDER

GRAPHICS

GRAPHIQUES

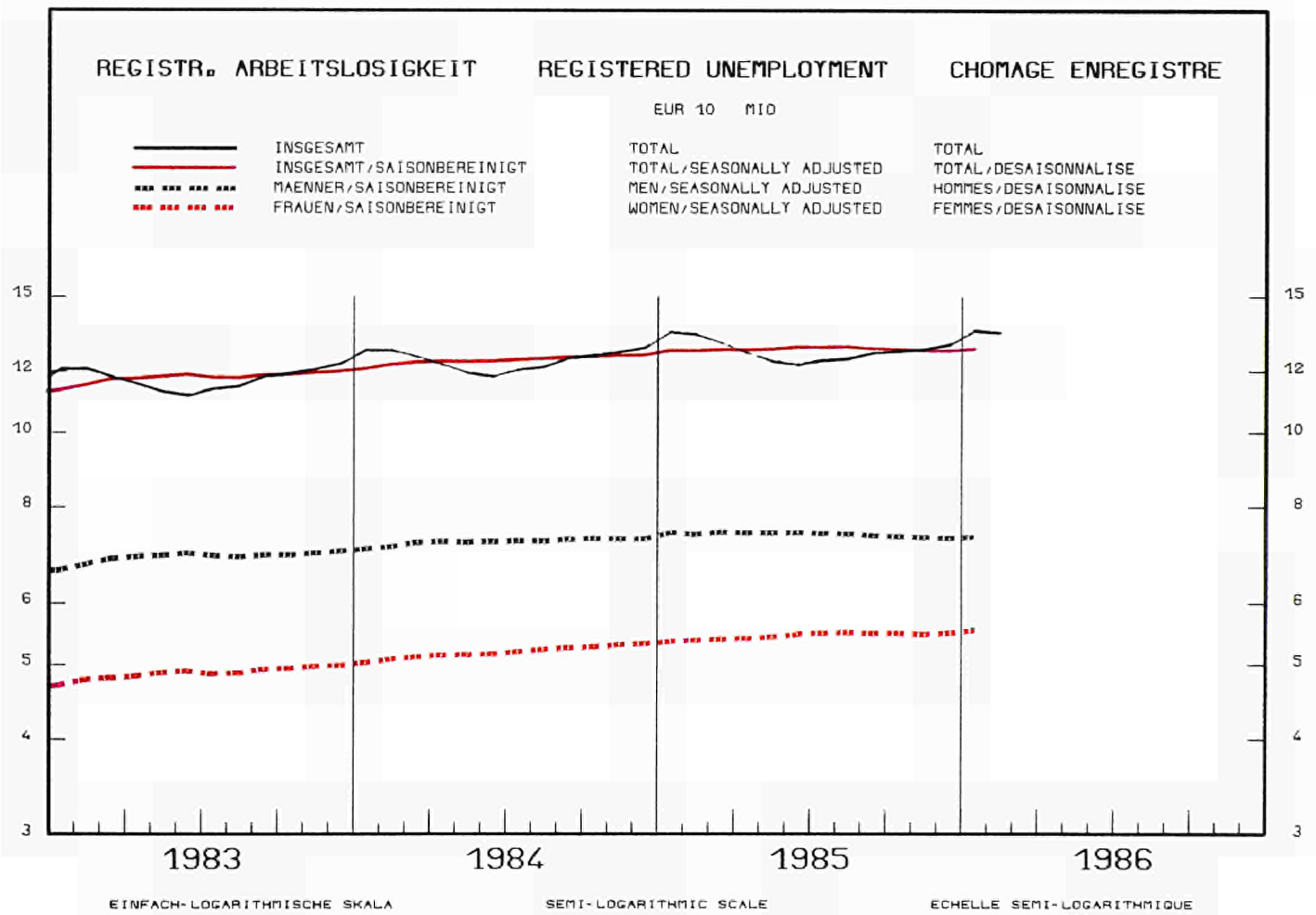
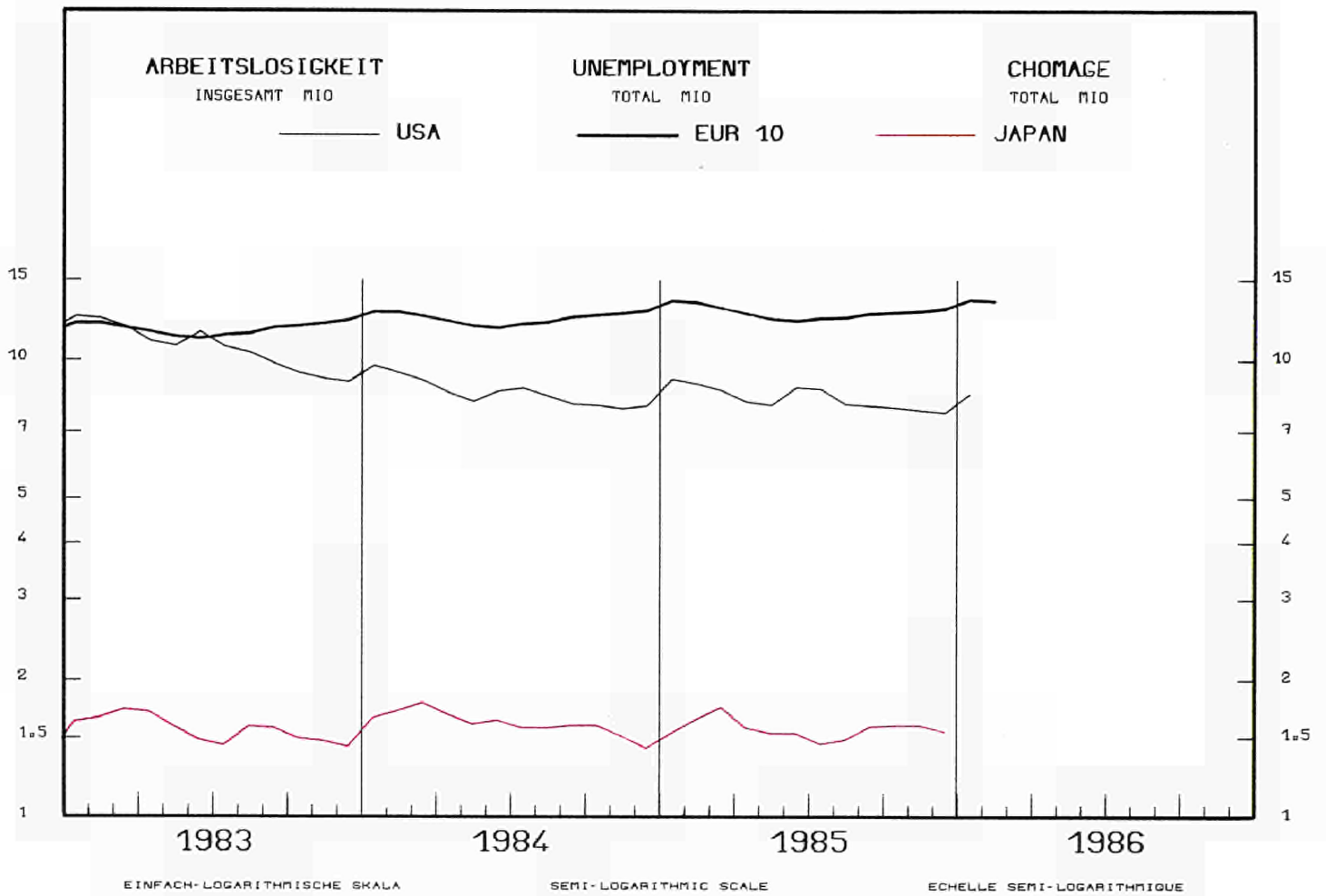

REGISTR. ARBEITSLOSIGKEIT

REGISTERED UNEMPLOYMENT

CHOMAGE ENREGISTRE

SAISONBEREINIGT

SEASONALLY ADJUSTED
1 000

DESAISONNALISE

——— D ——— F ++++++ I * * * * * UK - - - - - E
 NL * * * * * B IRL ++++++ DK

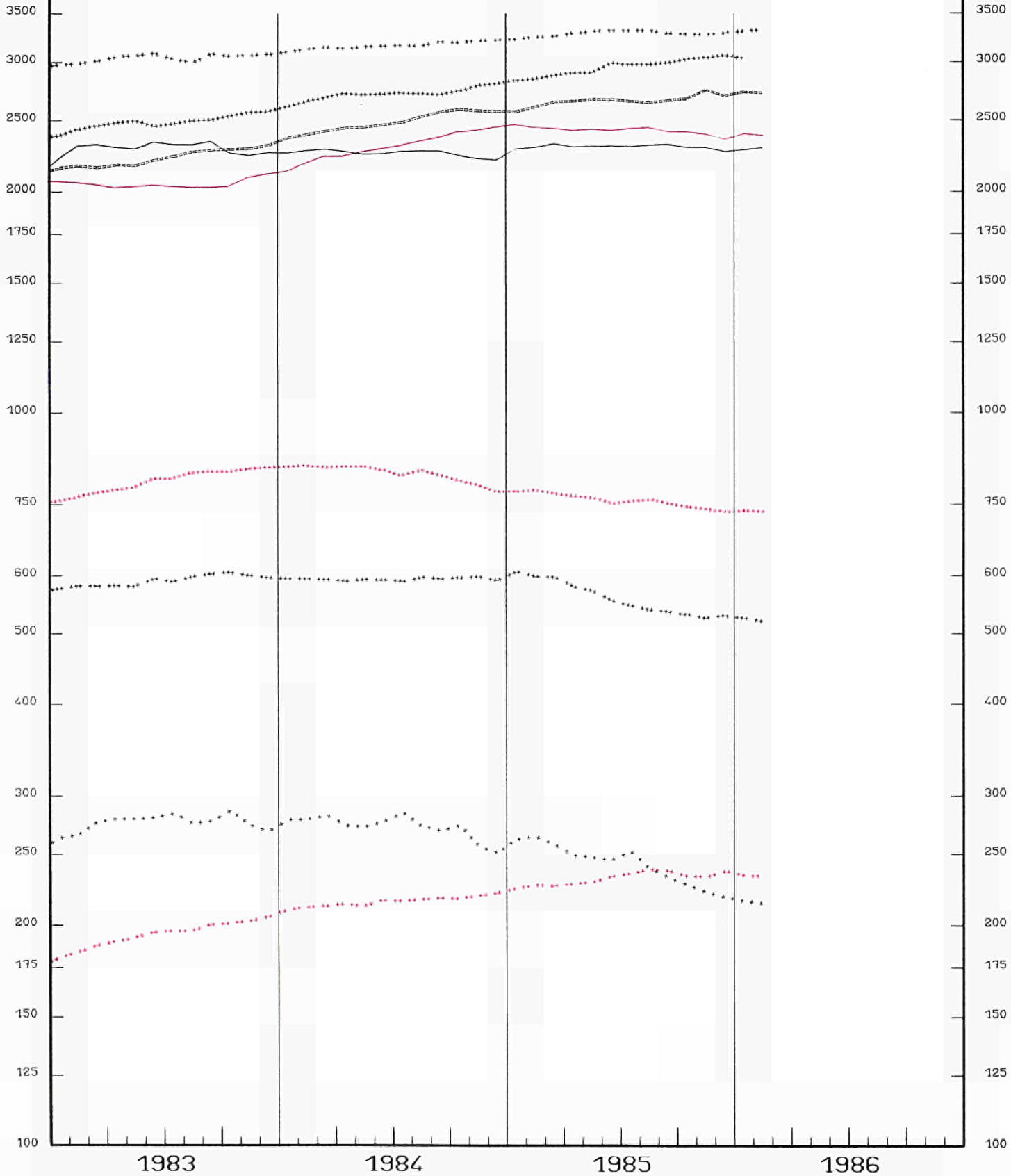

EINFACH-LOGARITHMISCHE SKALA

SEMI-LOGARITHMIC SCALE

ECHELLE SEMI-LOGARITHMIQUE

REGISTR. ARBEITSLOSIGKEIT

VERÄNDERUNG

BR DEUTSCHLAND

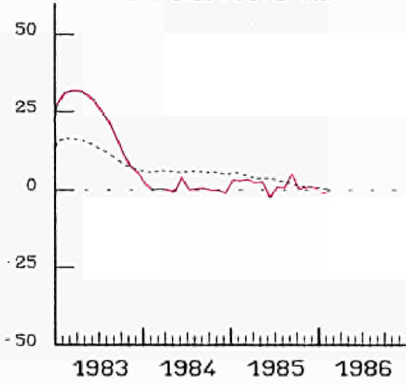

REGISTERED UNEMPLOYMENT

VARIATION
% T/T-12

FRANCE

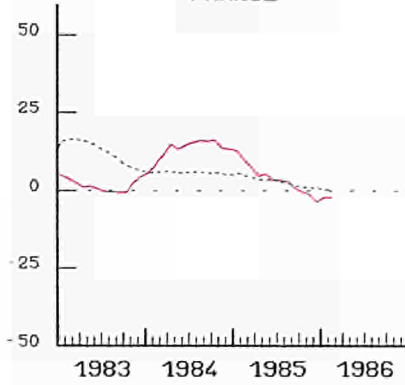

CHOMAGE ENREGISTRE

VARIATION

ITALIA

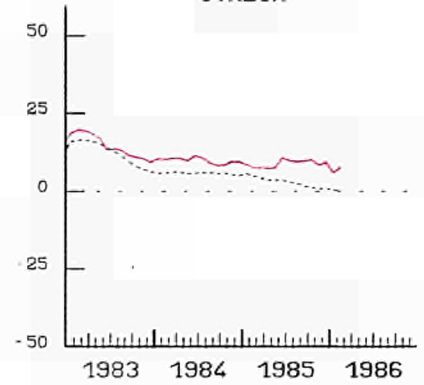

NEDERLAND

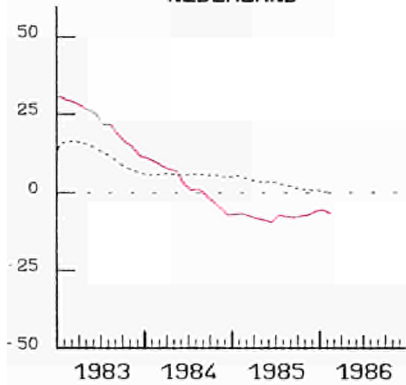

BELGIQUE BELGIE

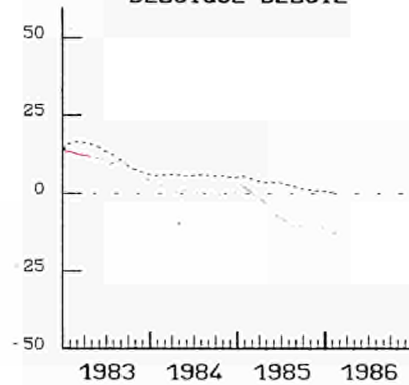

UNITED KINGDOM

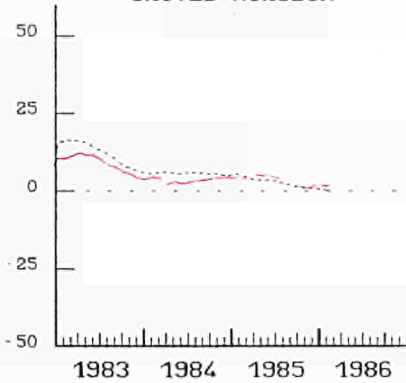

IRELAND

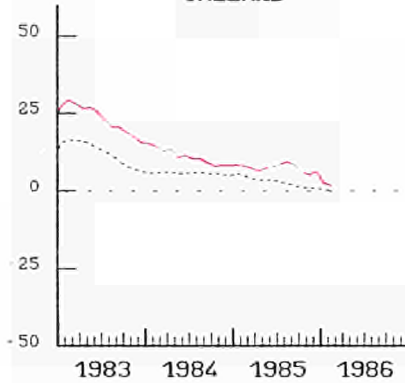

DANMARK

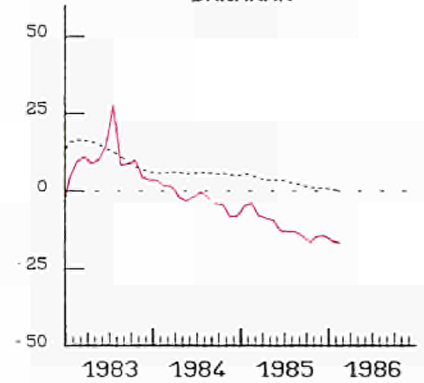

ESPAÑA

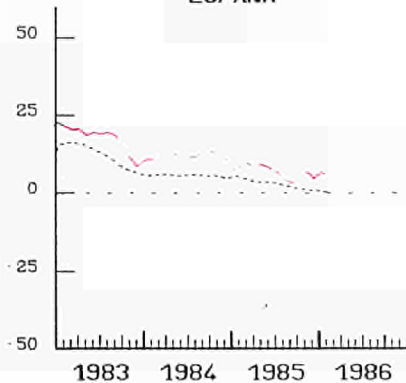

USA

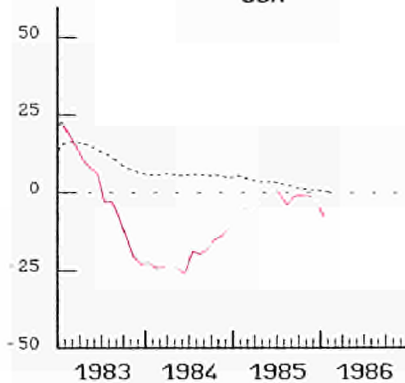

JAPAN

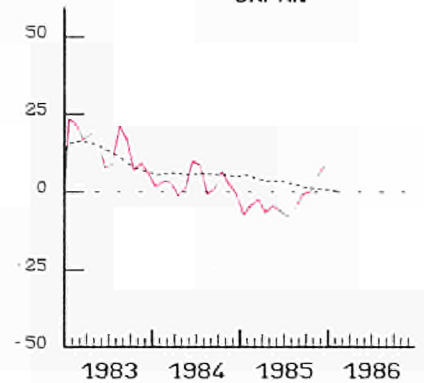

----- EUR 10

NACE 1-4

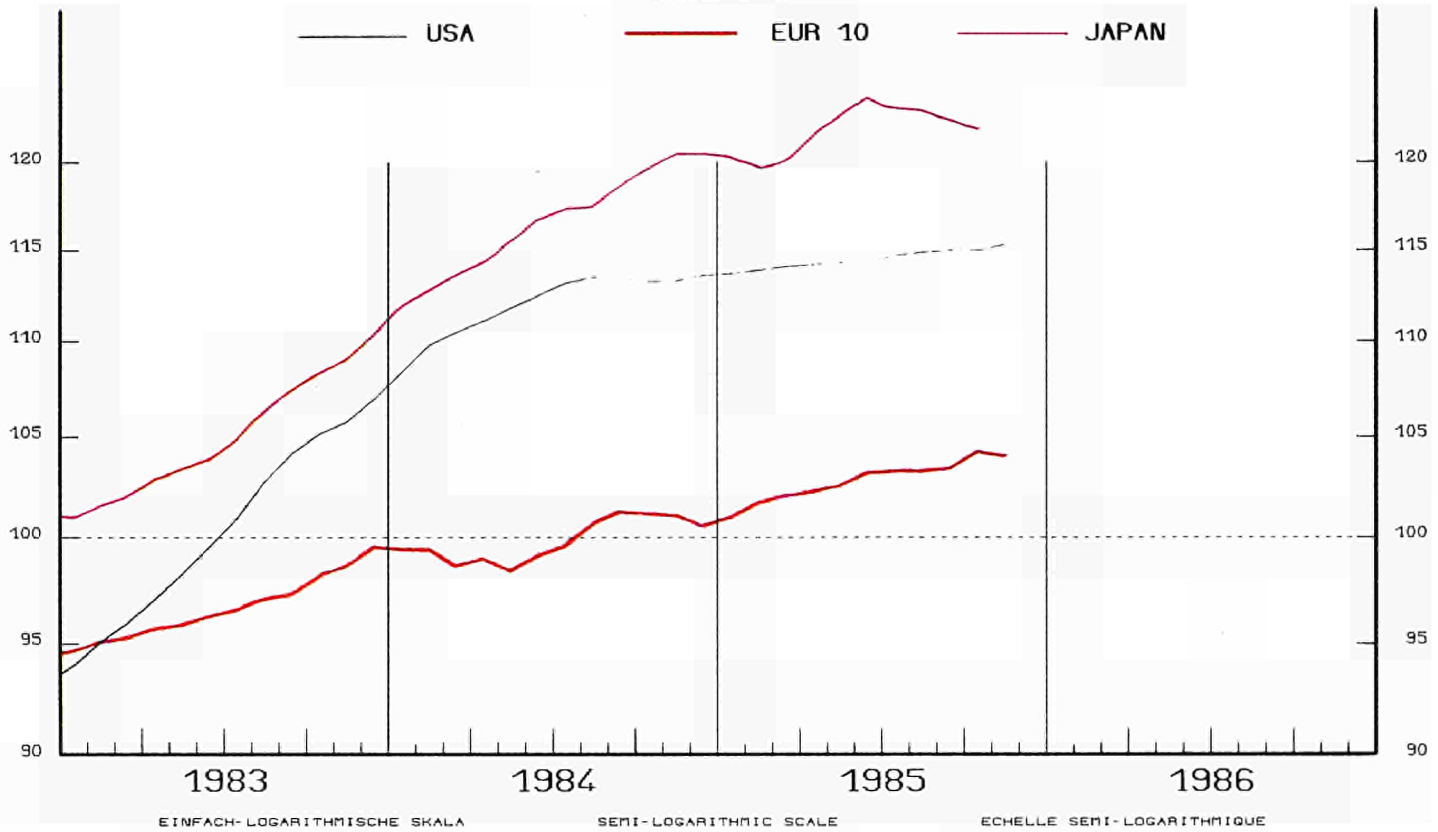

EUR 10

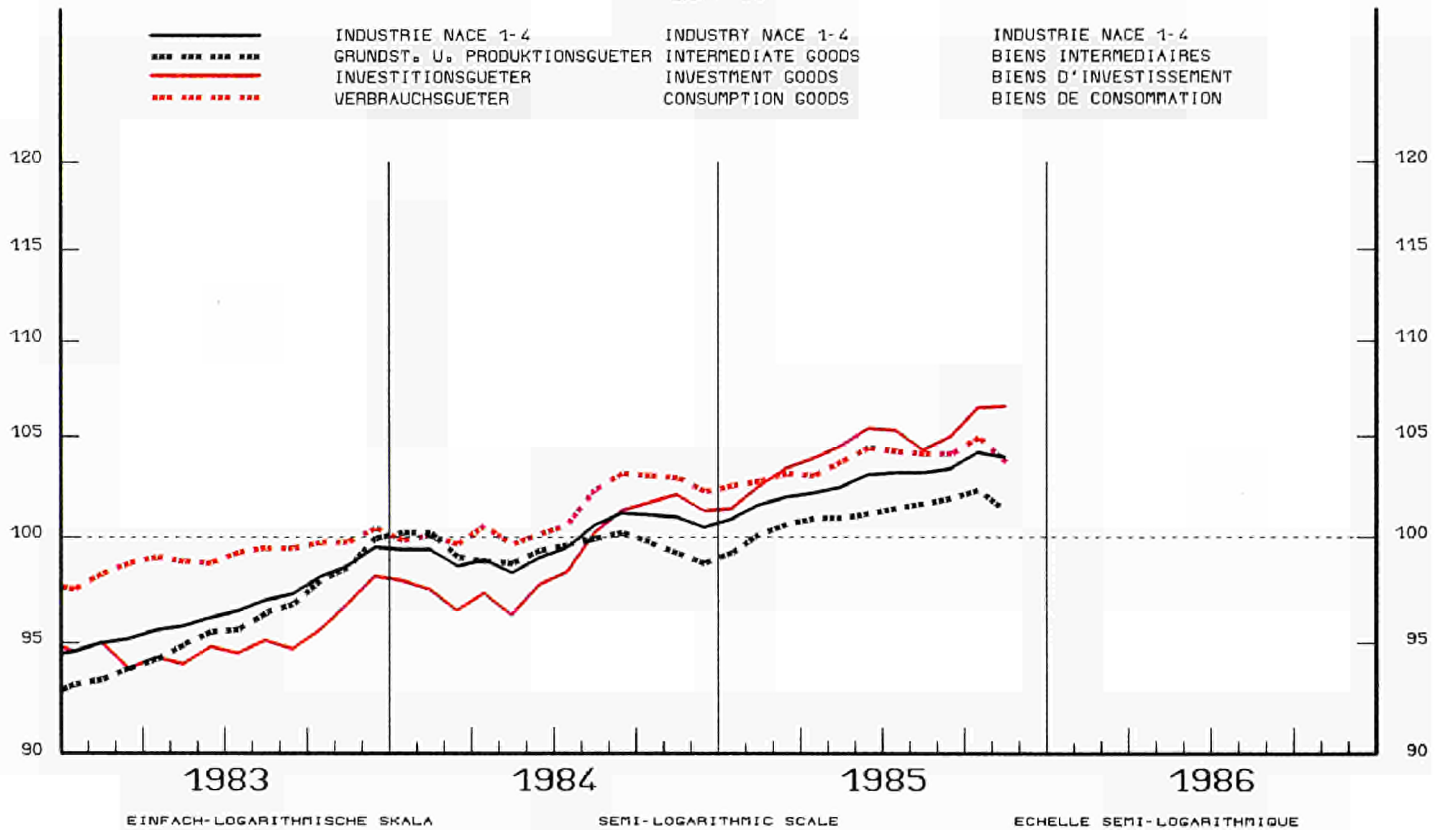

INDUSTRIELLE PRODUKTION

INDUSTRIAL PRODUCTION

PRODUCTION INDUSTRIELLE

NACE 1-4 1980=100

BR DEUTSCHLAND

FRANCE

ITALIA

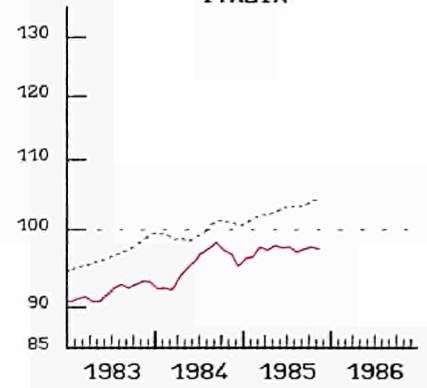
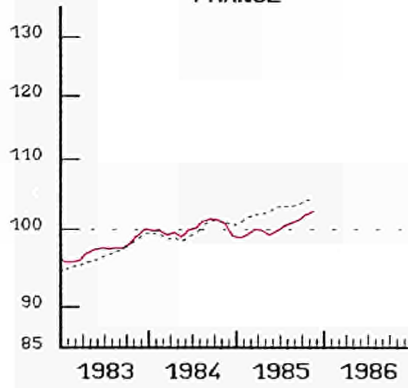
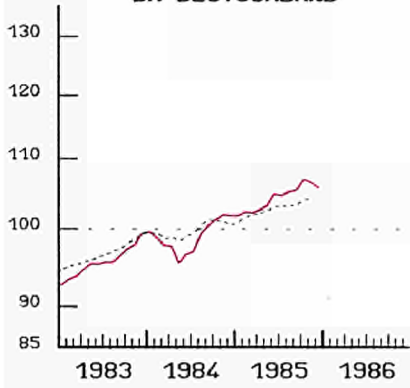

NEDERLAND

BELGIQUE BELGIE

LUXEMBOURG

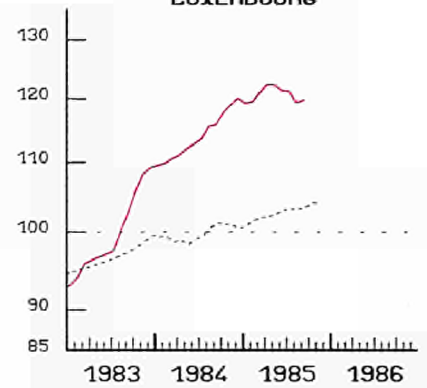
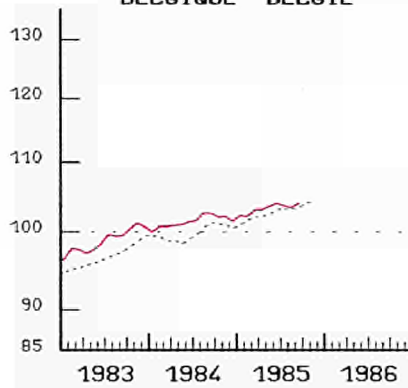
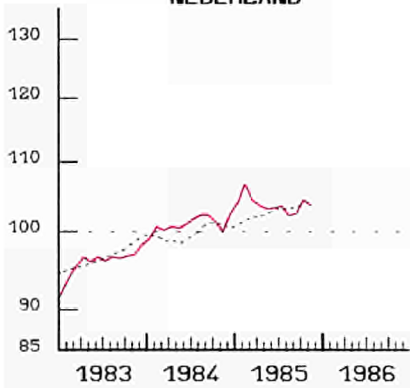

UNITED KINGDOM

IRELAND

DANMARK

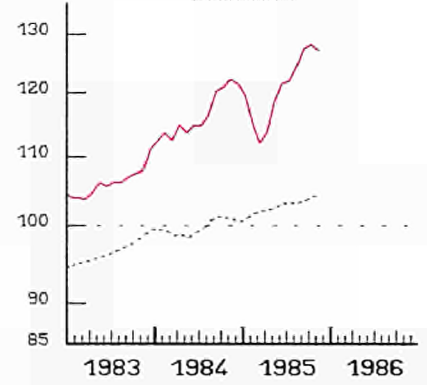
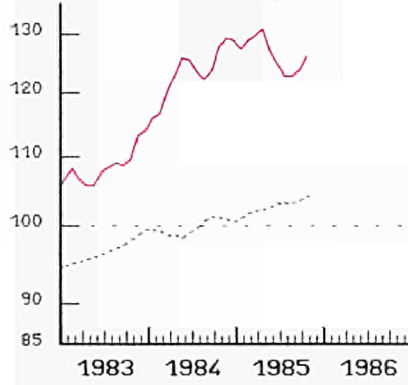
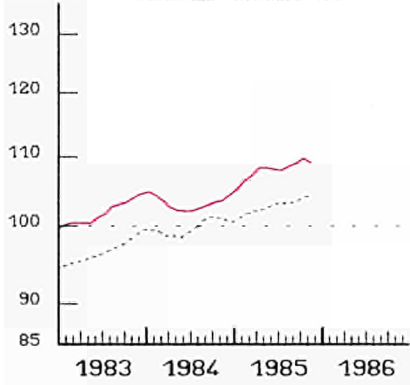

HELLAS

ESPANA

PORTUGAL

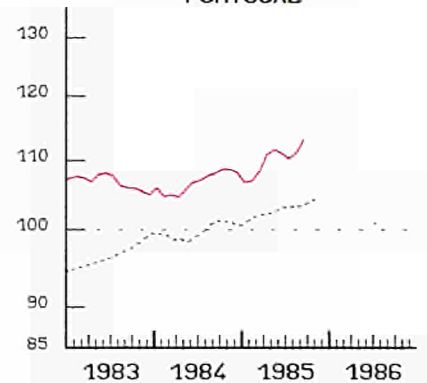
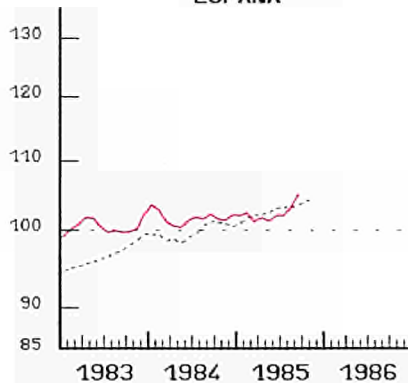
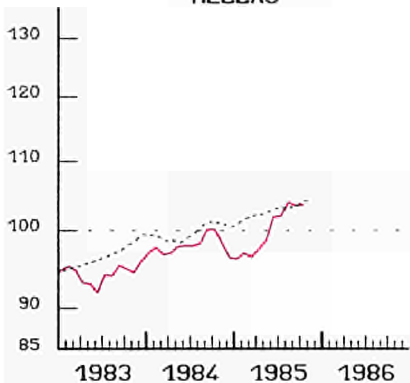

..... EUR 10

EINFACH-LOGARITHMISCHE SKALA

SEMI-LOGARITHMIC SCALE

ECHELLE SEMI-LOGARITHMIQUE

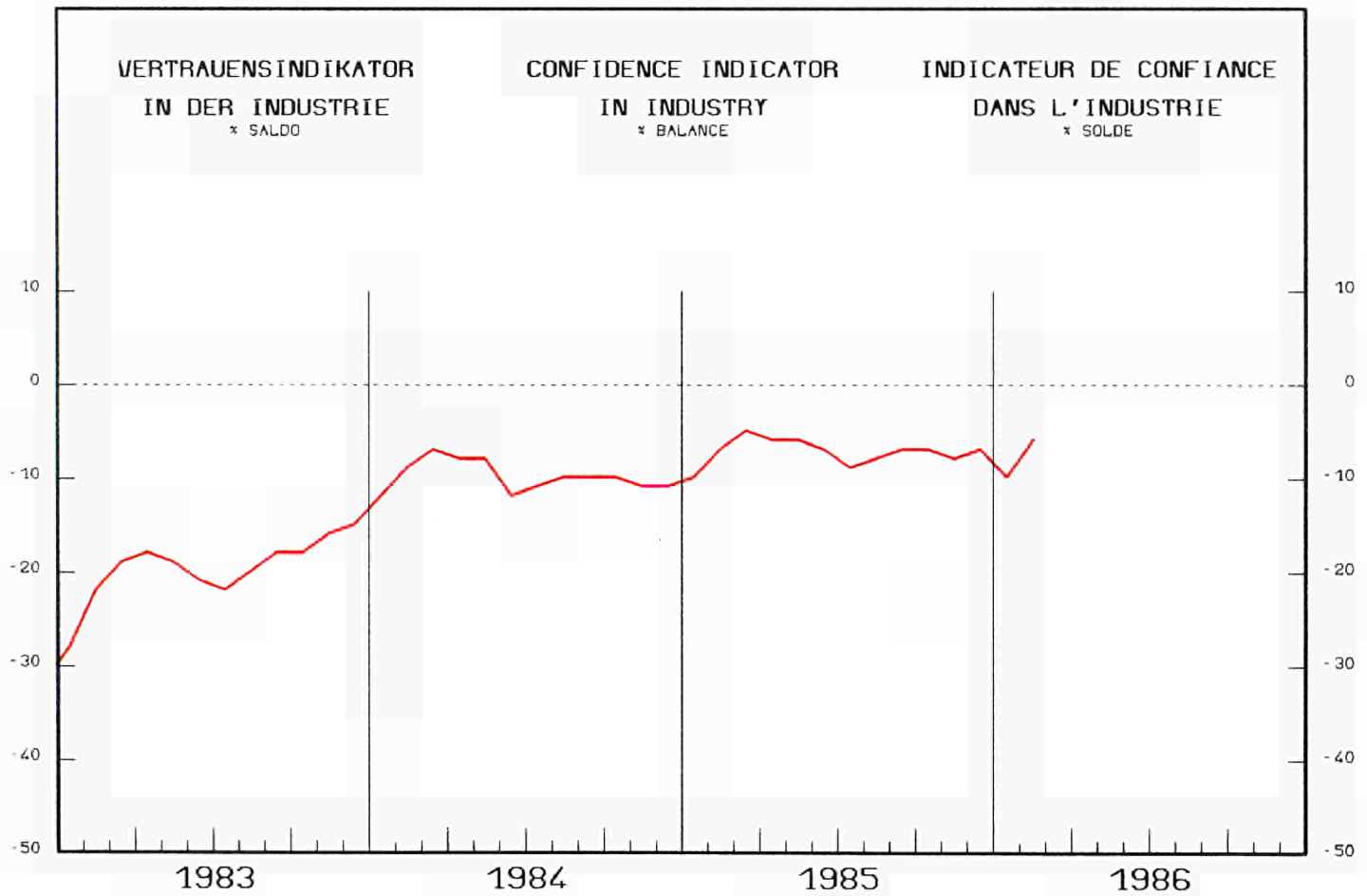
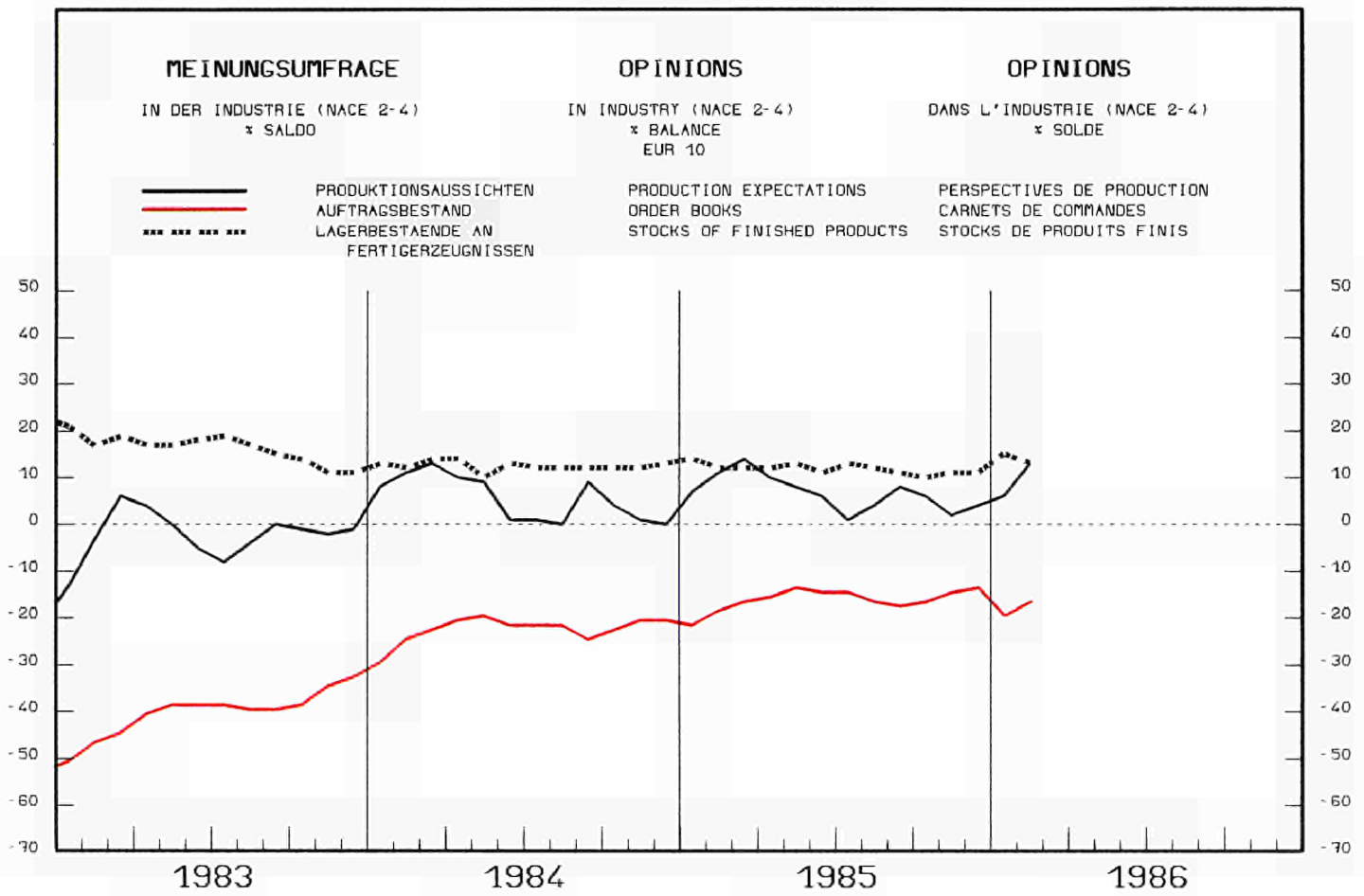

VERKAUFVOLUMEN

DES EINZELHANDELS

RETAIL TRADE VOLUME

VOLUME DES VENTES

DU COMMERCE DE DETAIL

1980 = 100

DEUTSCHLAND

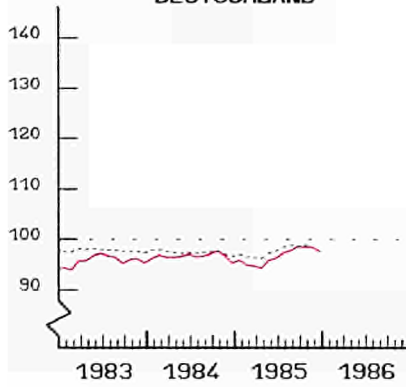

FRANCE

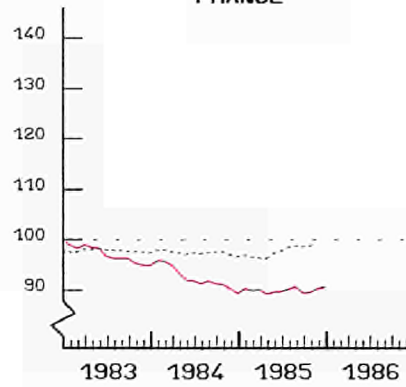

NEDERLAND

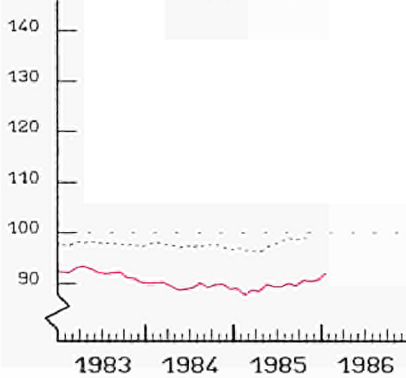

BELGIQUE BELGIE

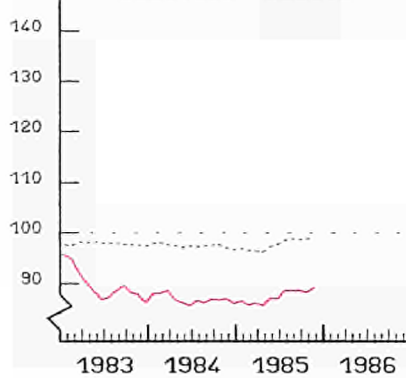

LUXEMBOURG

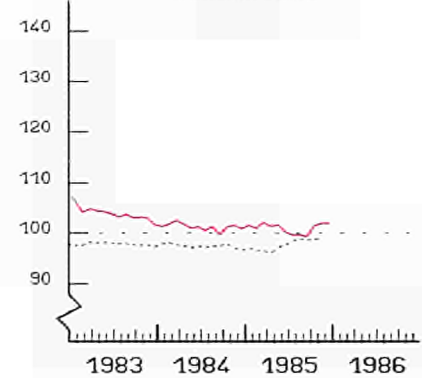

UNITED KINGDOM

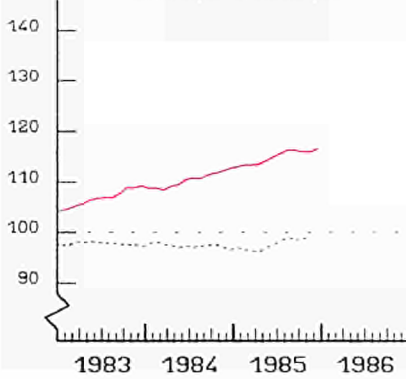

IRELAND

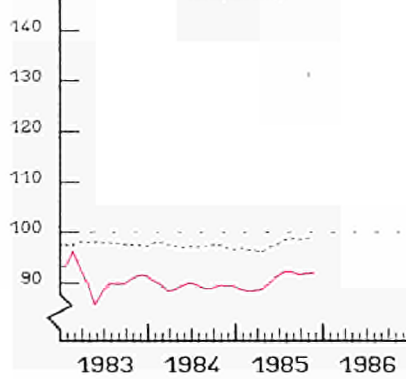

DANMARK

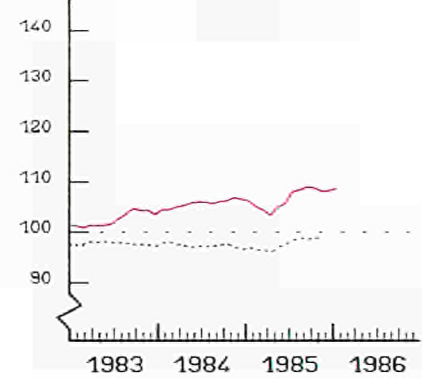

HELLAS

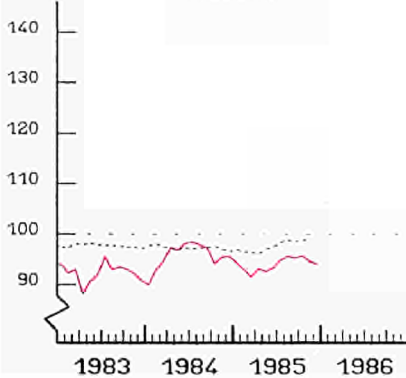

JAPAN

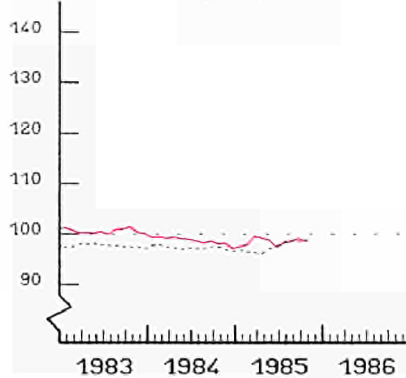

USA

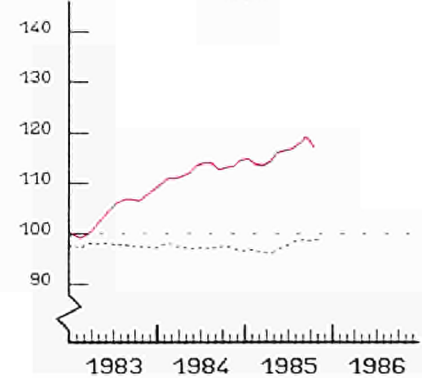

SAISONBEREINIGTE INDIZES
GLEITENDE 3-MONATSDURCHSCHNITTE
(1) OHNE ITALIEN

----- EUR (1)
SEASONALLY ADJUSTED INDICES
3 MONTH MOVING AVERAGE
(1) WITHOUT ITALY

INDICE DESAISONALISE
MOYENNE MOBILE SUR 3 MOIS
(1) SAUF ITALIE

MRD ECU

— IMPORT

— EXPORT

EUR 10 (1)

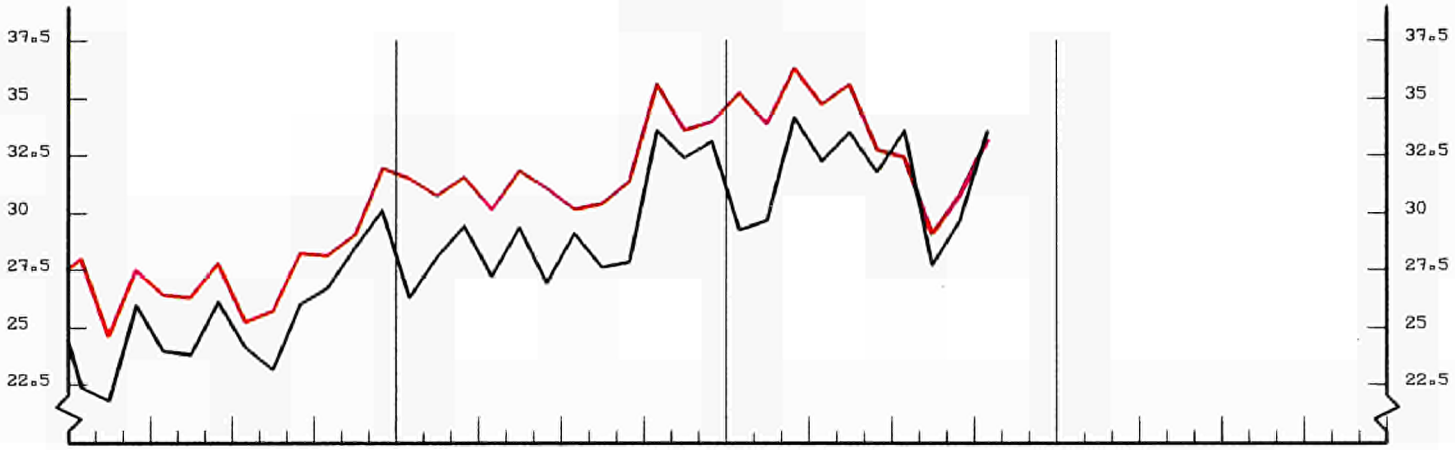

(1) EXTRA-EG HANDEL

(1) EXTRA-EG TRADE

(1) COMMERCE EXTRA CE

USA

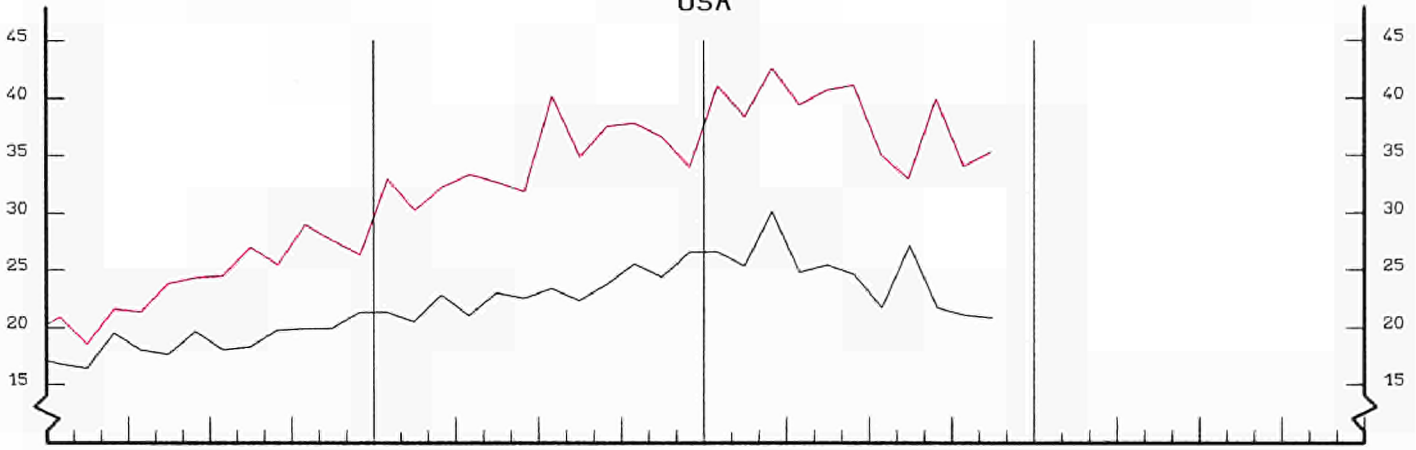

JAPAN

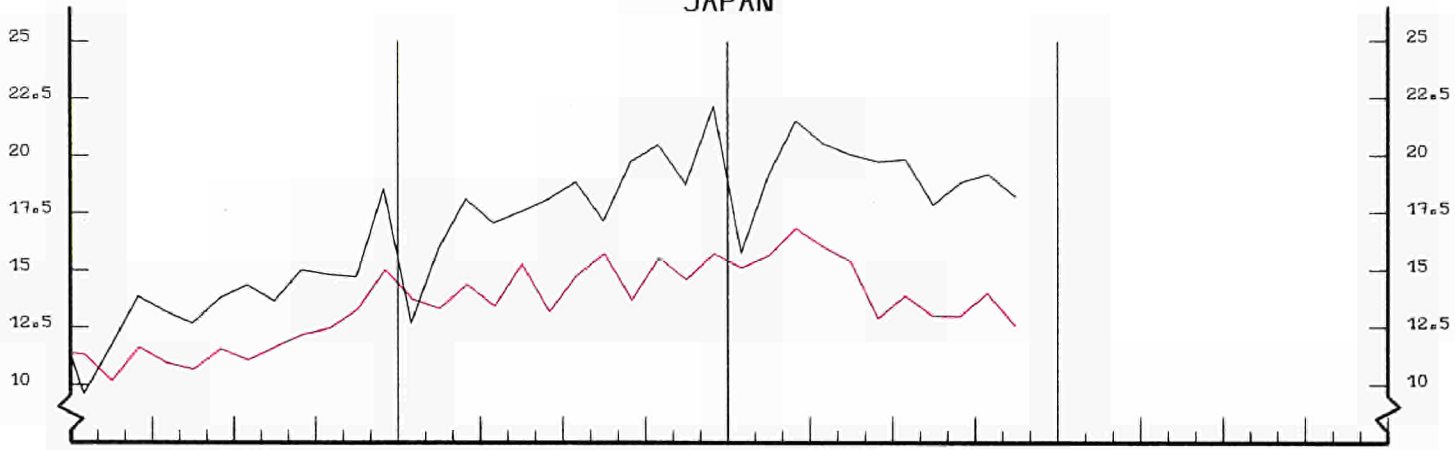

AUSSENHANDEL

INDIZES DER TATSAECHLICHEN WERTE
IN ECU 1980=100

EXTERNAL TRADE

VALUE INDICES
IN ECU 1980 = 100

COMMERCE EXTERIEUR

INDICES DES VALEURS COURANTES
EN ECU 1980 = 100

BR DEUTSCHLAND

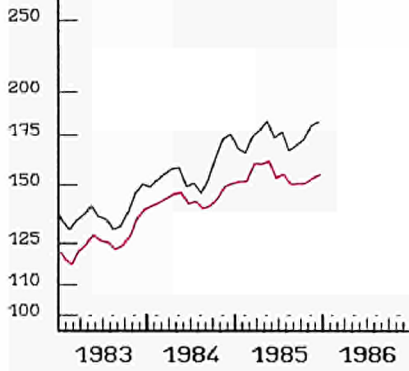

FRANCE

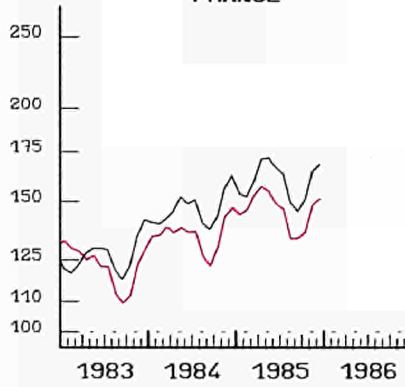

ITALIA

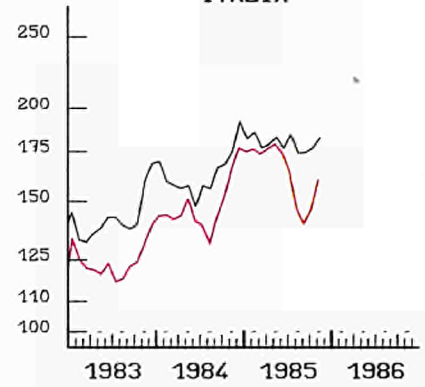

NEDERLAND

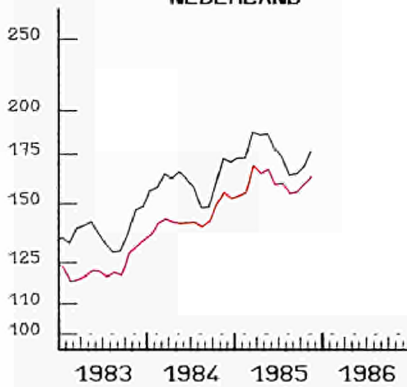

UEBL BLEU

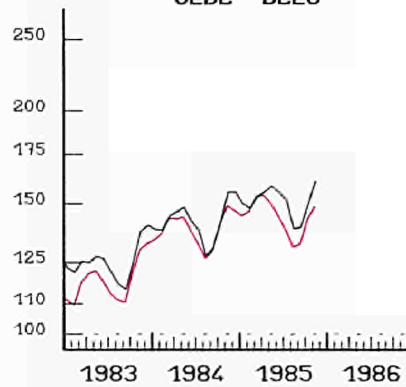

UNITED KINGDOM

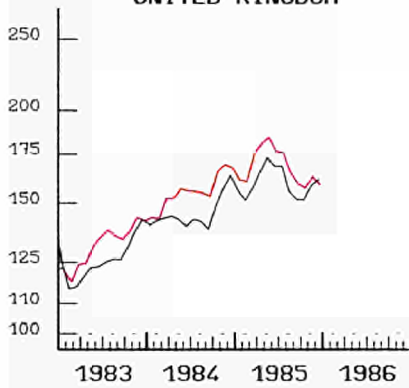

IRELAND

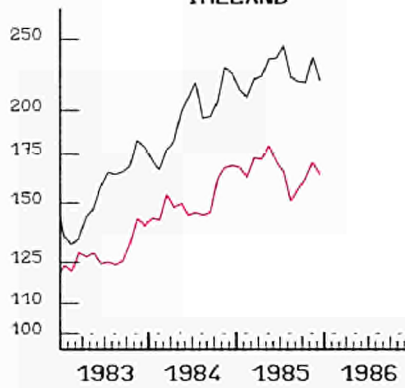

DANMARK

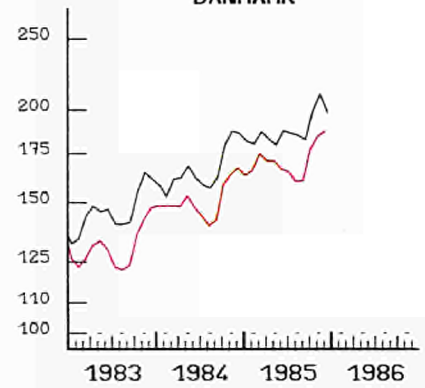

HELLAS

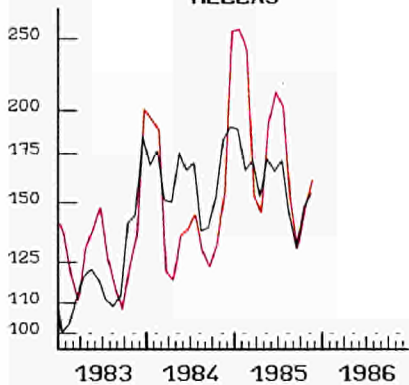

ESPANA

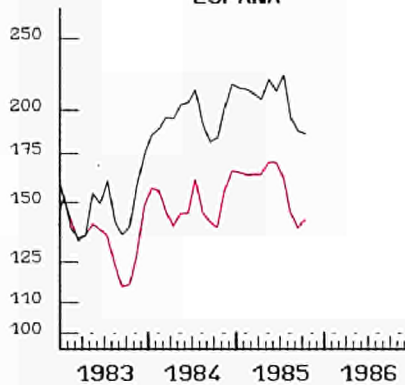

PORTUGAL

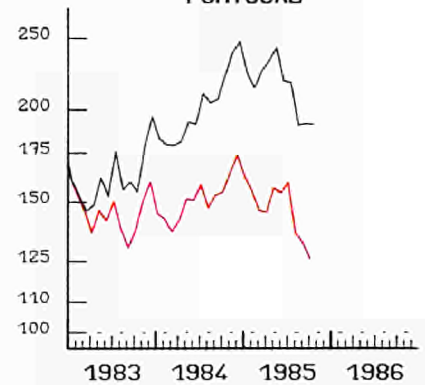

— IMPORT

EINFACH-LOGARITHMISCHE SKALA

GLEITENDE DURCHSCHNITT, LETZTE 3 MONATE

— EXPORT

SEMI-LOGARITHMIC SCALE

MOVING AVERAGE, LAST THREE MONTHS

ECHELLE SEMI-LOGARITHMIQUE

MOYENNE MOBILE, TROIS DERNIERS MOIS

AUSSENHANDEL

EXTERNAL TRADE

COMMERCE EXTERIEUR

EXPORTS / IMPORTS * (1)

BR DEUTSCHLAND

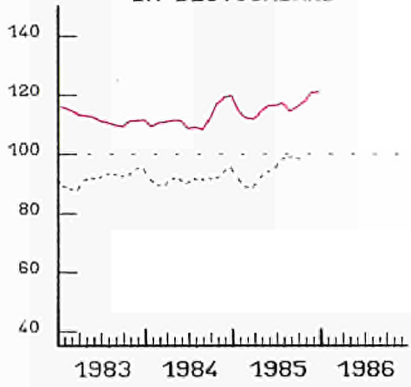

FRANCE

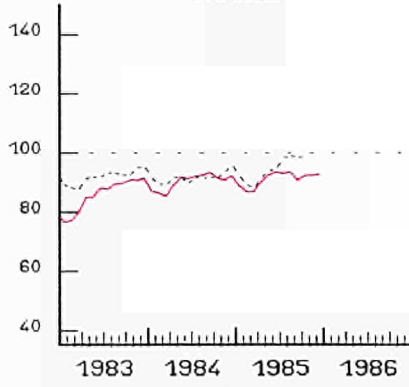

ITALIA

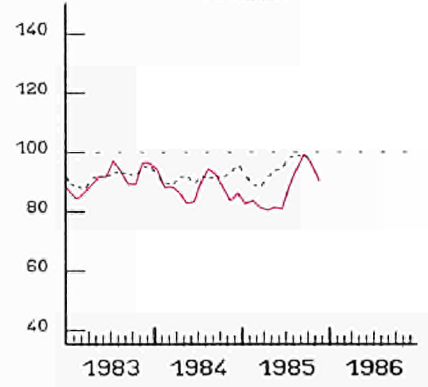

NEDERLAND

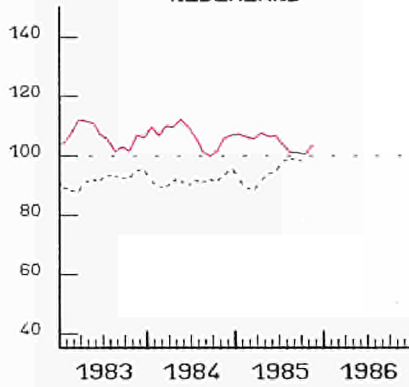

UEBL BLEU

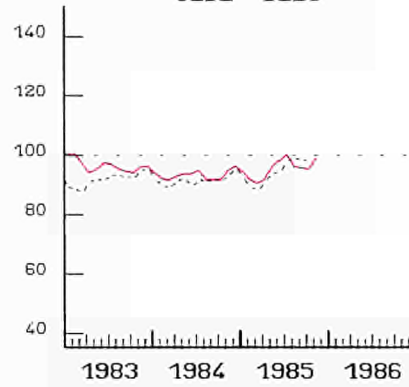

UNITED KINGDOM

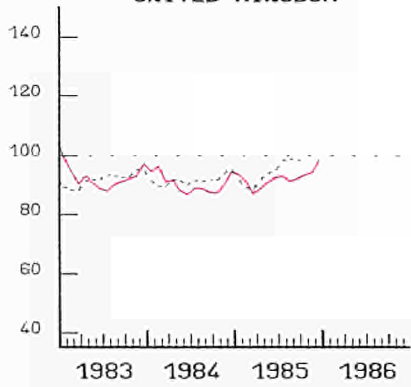

IRELAND

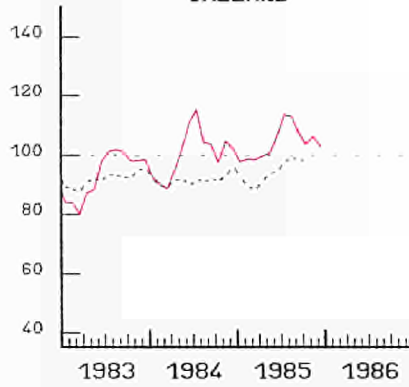

DANMARK

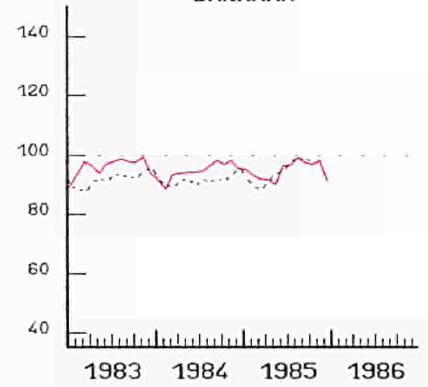

HELLAS

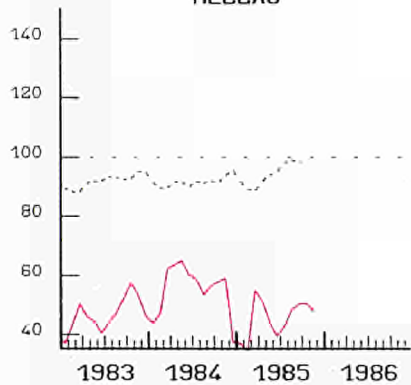

USA

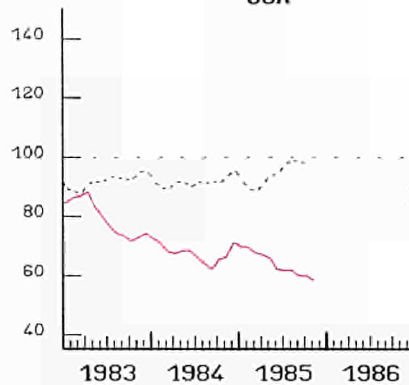

JAPAN

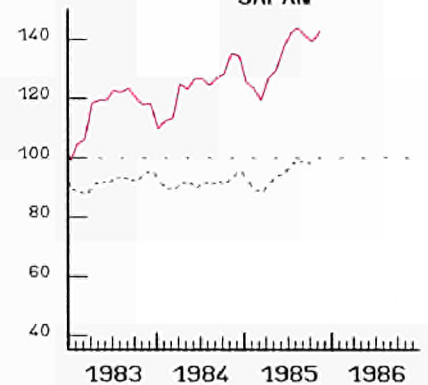

----- EUR 10

GLEITENDE DURCHSCHNITT, LETZTE 3 MONATE
(1) AUSFUHREN FOB IN PROZENT
DER EINFUHREN CIF

MOVING AVERAGE, LAST THREE MONTHS
(1) EXPORTS FOB IN PERCENT
OF IMPORTS CIF

MOTENNE MOBILE, TROIS DERNIERS MOIS
(1) EXPORTATIONS FOB EN POUR CENT
DES IMPORTATIONS CAF

VERBRAUCHERPREISE
GESAMTINDEX

CONSUMER PRICES
GENERAL INDEX

PRIX A LA CONSOMMATION
INDICE GENERAL

— USA

EUR 12

— JAPAN

1980 = 100

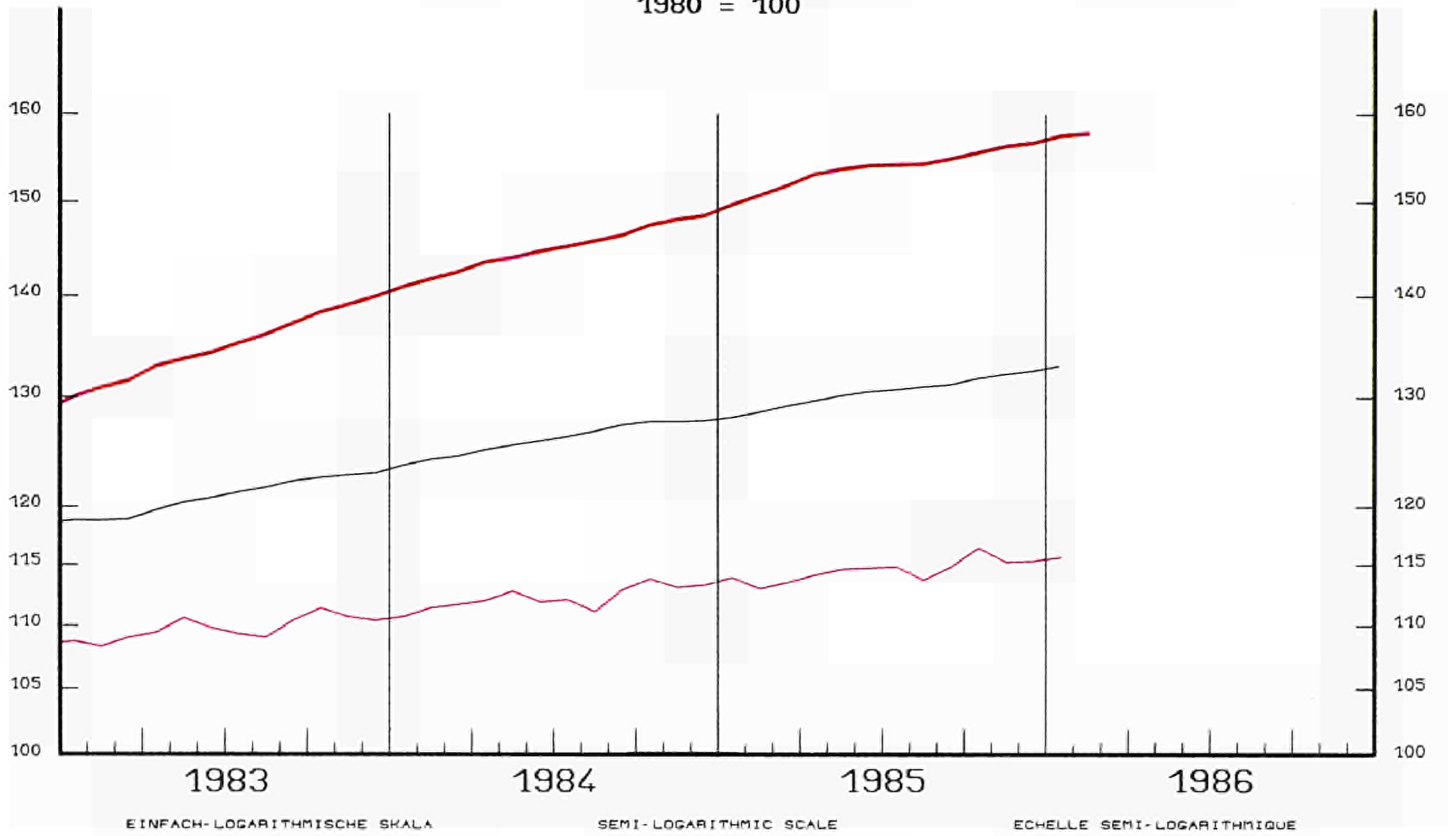

VERÄNDERUNG % T/T-12

VARIATION % T/T-12

VARIATION % T/T-12

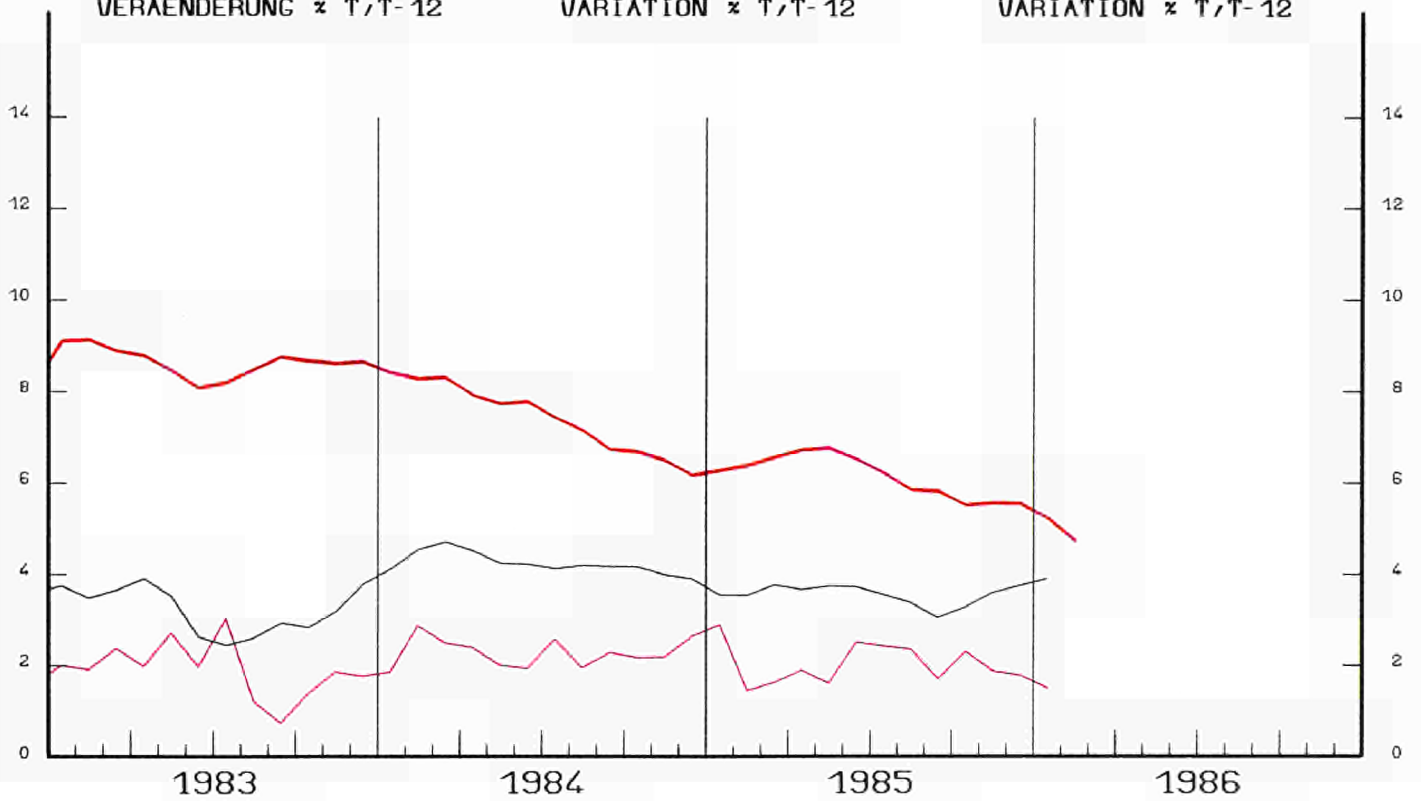

VERBRAUCHERPREISE
 GESAMTINDEX
 VEARENDRUNG * T/T-12

CONSUMER PRICES
 GENERAL INDEX
 VARIATION * T/T-12

PRIX A LA CONSOMMATION
 INDICE GENERAL
 VARIATION * T/T-12

BR DEUTSCHLAND

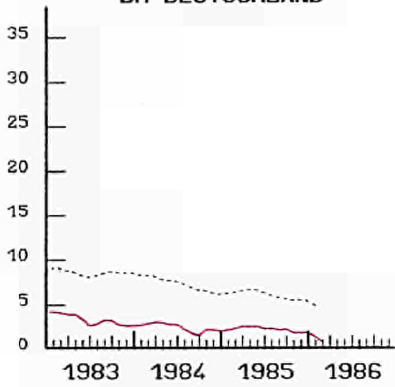

FRANCE

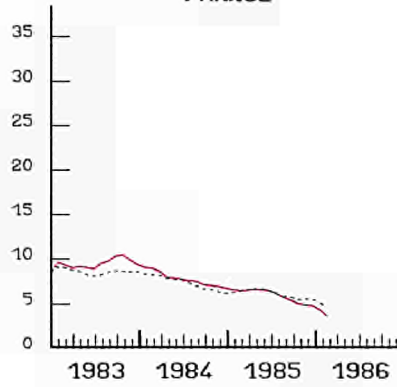

ITALIA

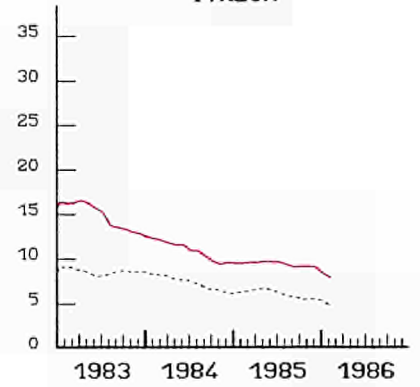

NEDERLAND

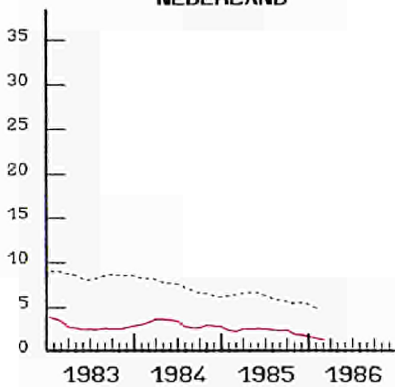

BELGIQUE BELGIE

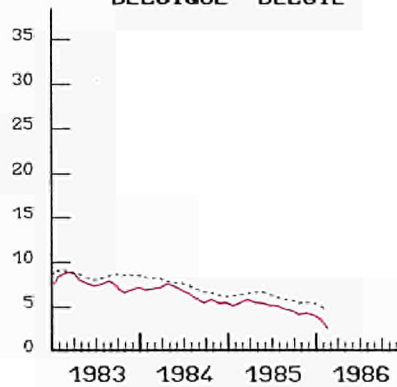

LUXEMBOURG

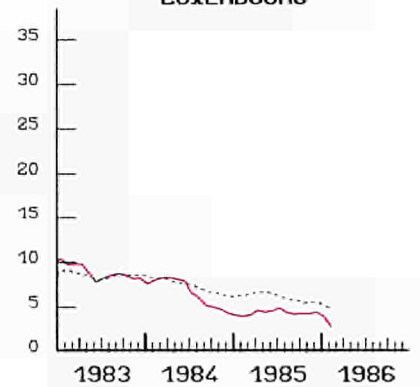

UNITED KINGDOM

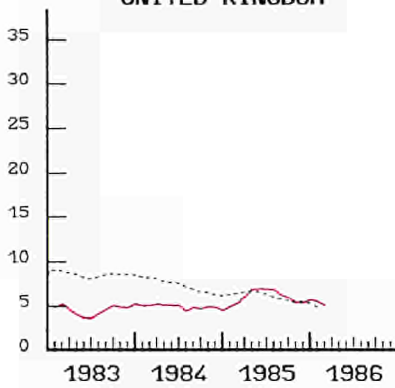

IRELAND

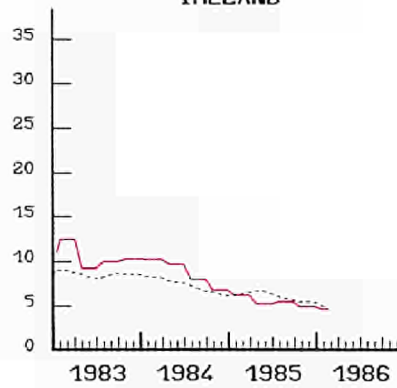

DANMARK

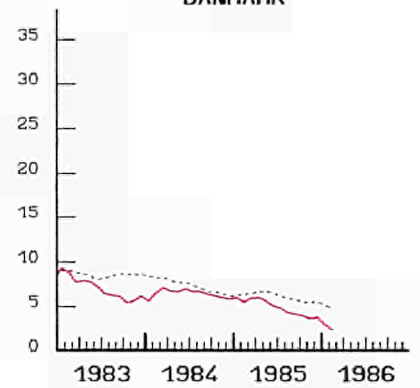

HELLAS

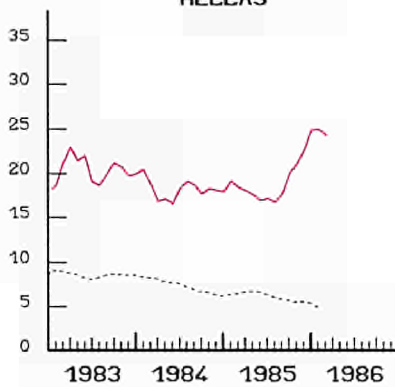

ESPANA

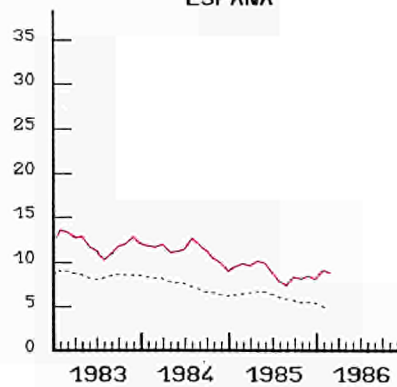

PORTUGAL

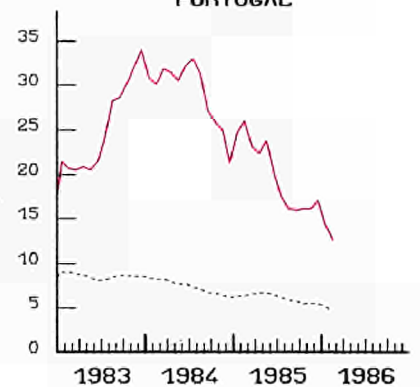

----- EUR 12

WECHSELKURSE

EXCHANGE RATES

TAUX DE CHANGE

1 ECU = ... SZR
1 ECU = ... US \$
1 ECU = ... 100 YEN

1 ECU = ... SDR
1 ECU = ... US \$
1 ECU = ... 100 YEN

1 ECU = ... DTS
1 ECU = ... US \$
1 ECU = ... 100 YEN

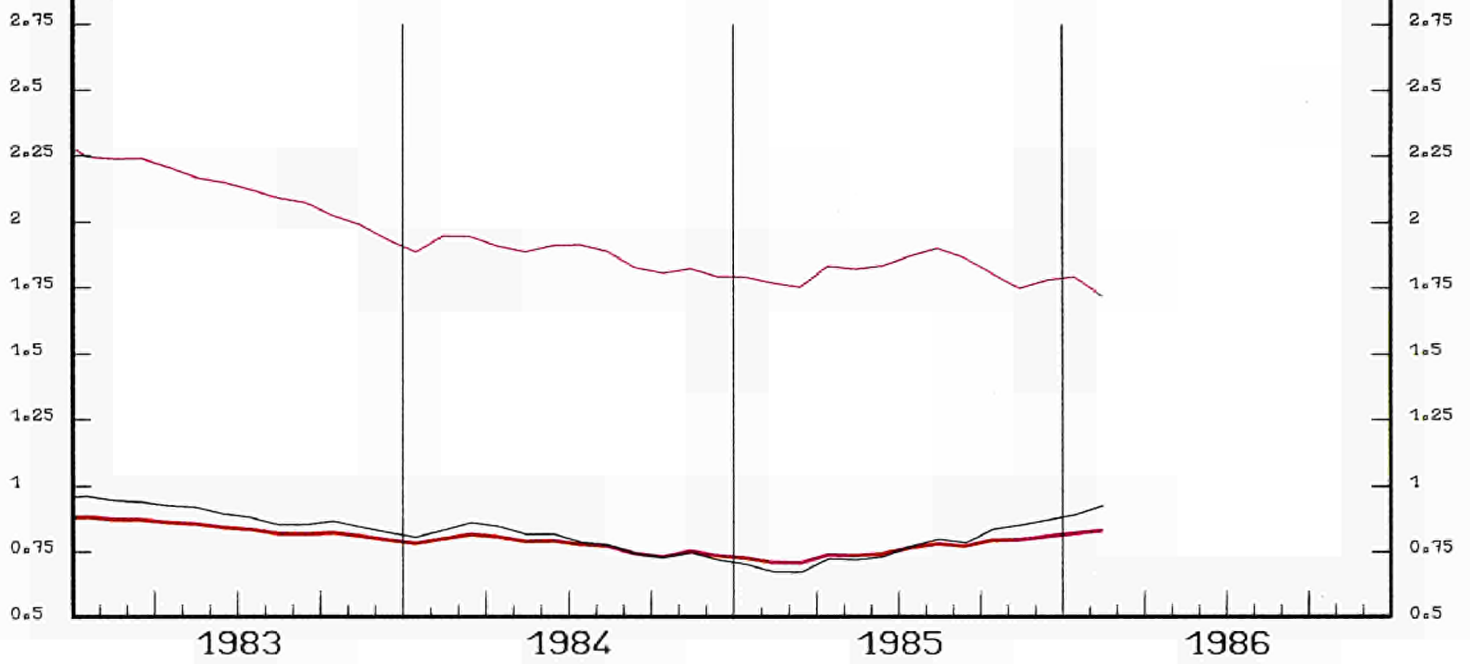

INDEX DER KURSE DER
ECU UND US \$
 IN NATIONALEN WAERHUNGEN

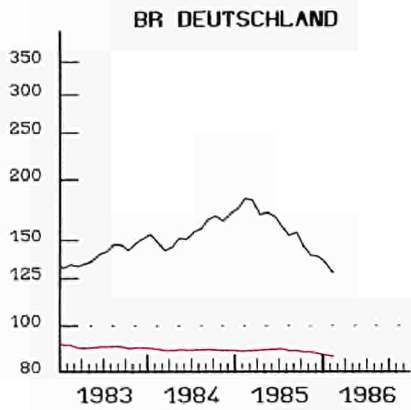

INDEX OF EXCHANGE RATES OF THE
ECU AND US \$
 IN NATIONAL CURRENCIES
 1980 = 100

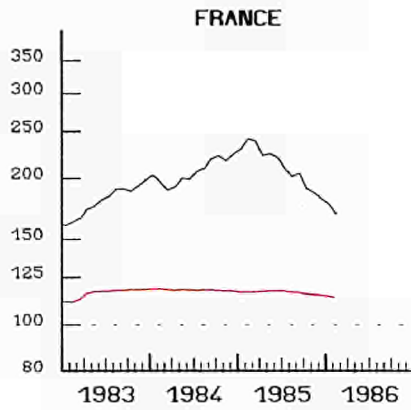

INDICE DES COURS DES
ECU ET US \$
 EN MONNAIES NATIONALES

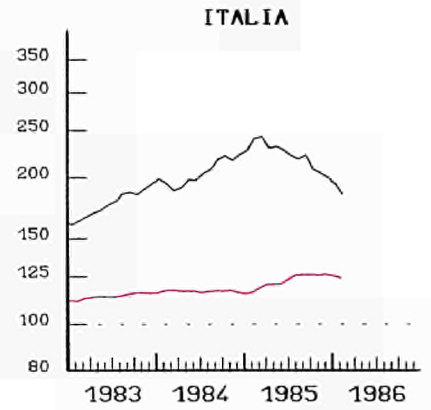

NEDERLAND

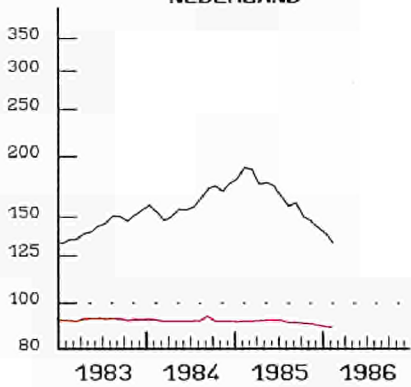

UEBL BLEU

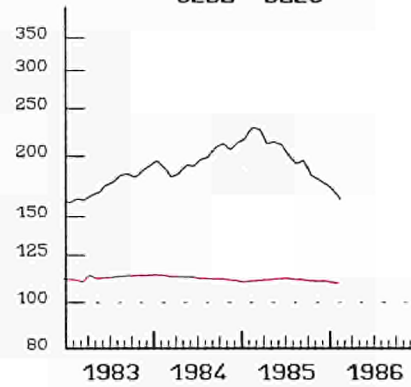

UNITED KINGDOM

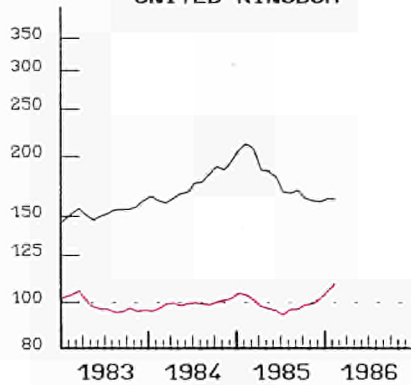

IRELAND

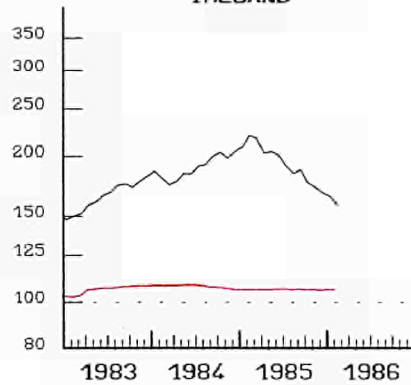

DANMARK

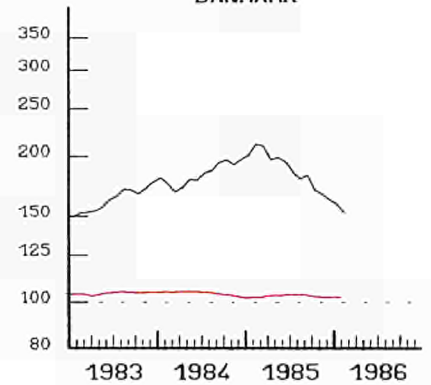

HELLAS

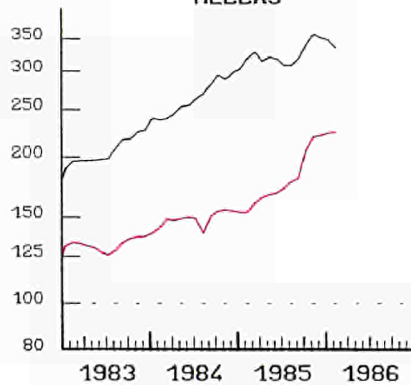

ESPANA

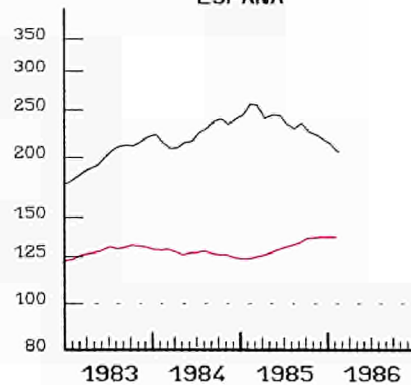

PORTUGAL

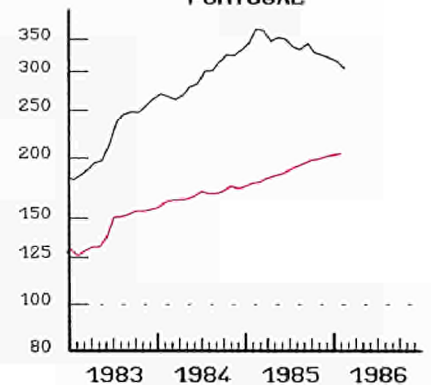

— ECU
 EINFACH-LOGARITHMISCHE SKALA

SEMI-LOGARITHMIC SCALE

— US \$
 ECHELLE SEMI-LOGARITHMIQUE

**ANLEIHEN DES
OEFFENTLICHEN SEKTORS**

RENDITE %

BR DEUTSCHLAND

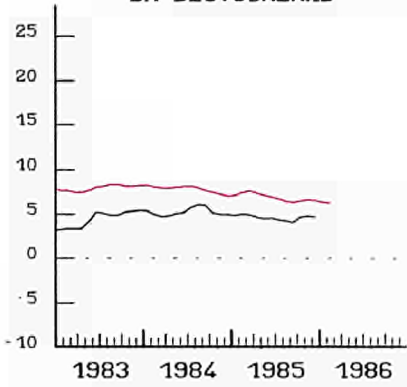

**FIXED INTEREST
GOVERNMENT SECURITIES**

YIELD %

FRANCE

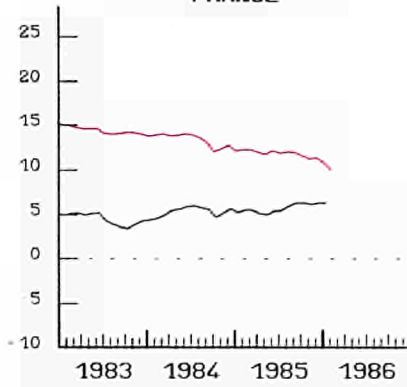

**OBLIGATIONS
DU SECTEUR PUBLIC**

RENDEMENT %

ITALIA

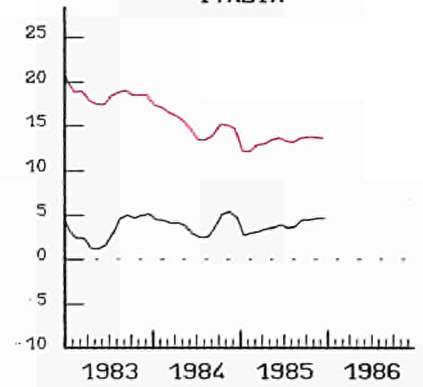

NEDERLAND

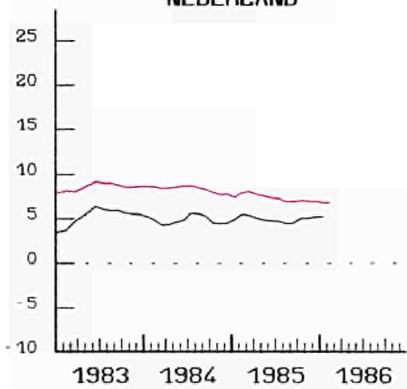

BELGIQUE BELGIE

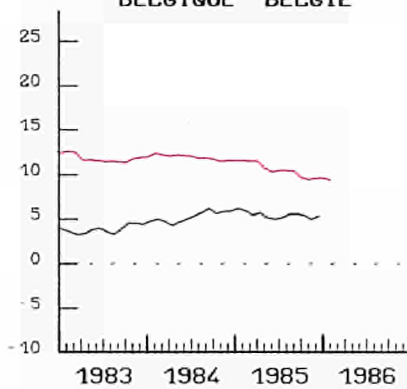

LUXEMBOURG

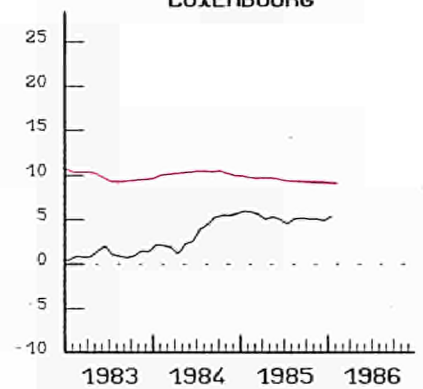

UNITED KINGDOM

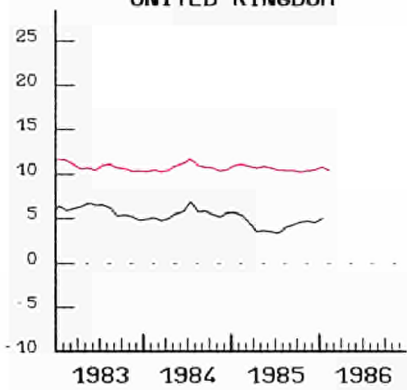

IRELAND

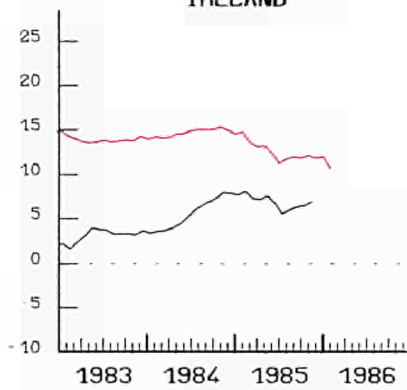

DANMARK

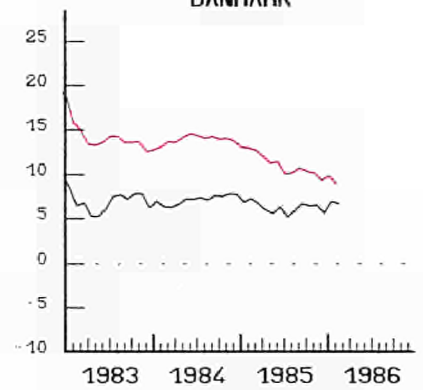

HELLAS

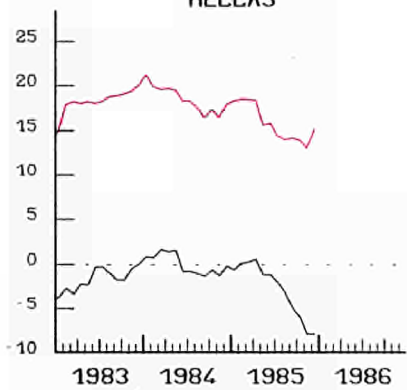

USA

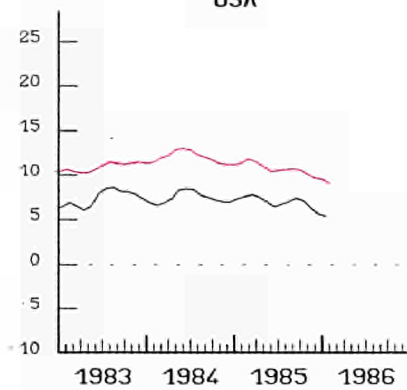

JAPAN

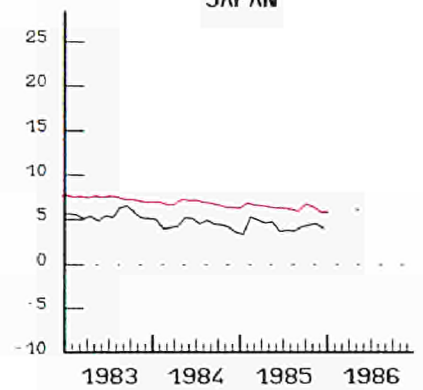

— NOMINAL

— REAL - REEL

GDP - VOLUME

PIB - VOLUME

— D — F I UK

TREND

1980 = 100

TENDANCE

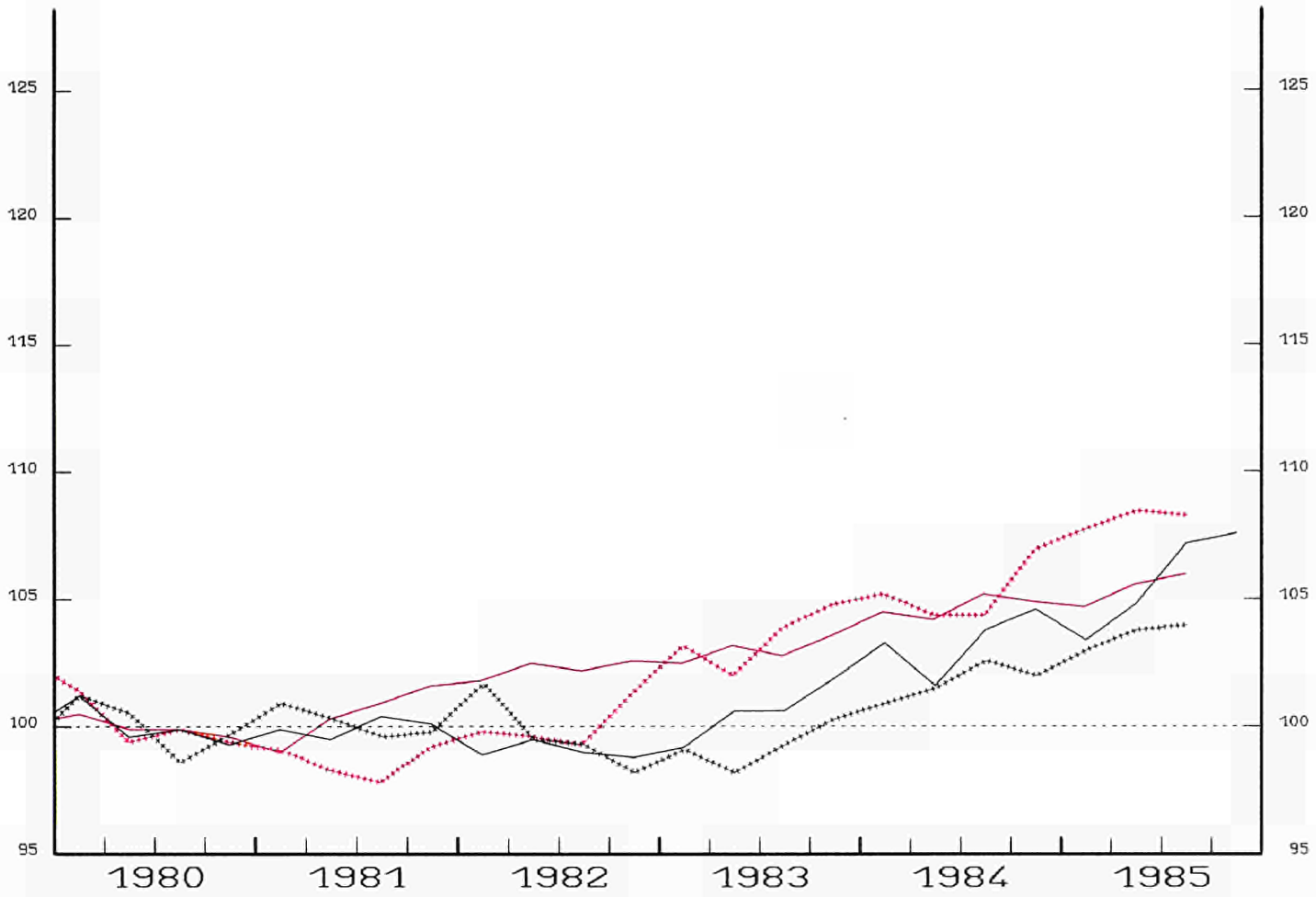

VARIATION

% T0/T-1

VARIATION

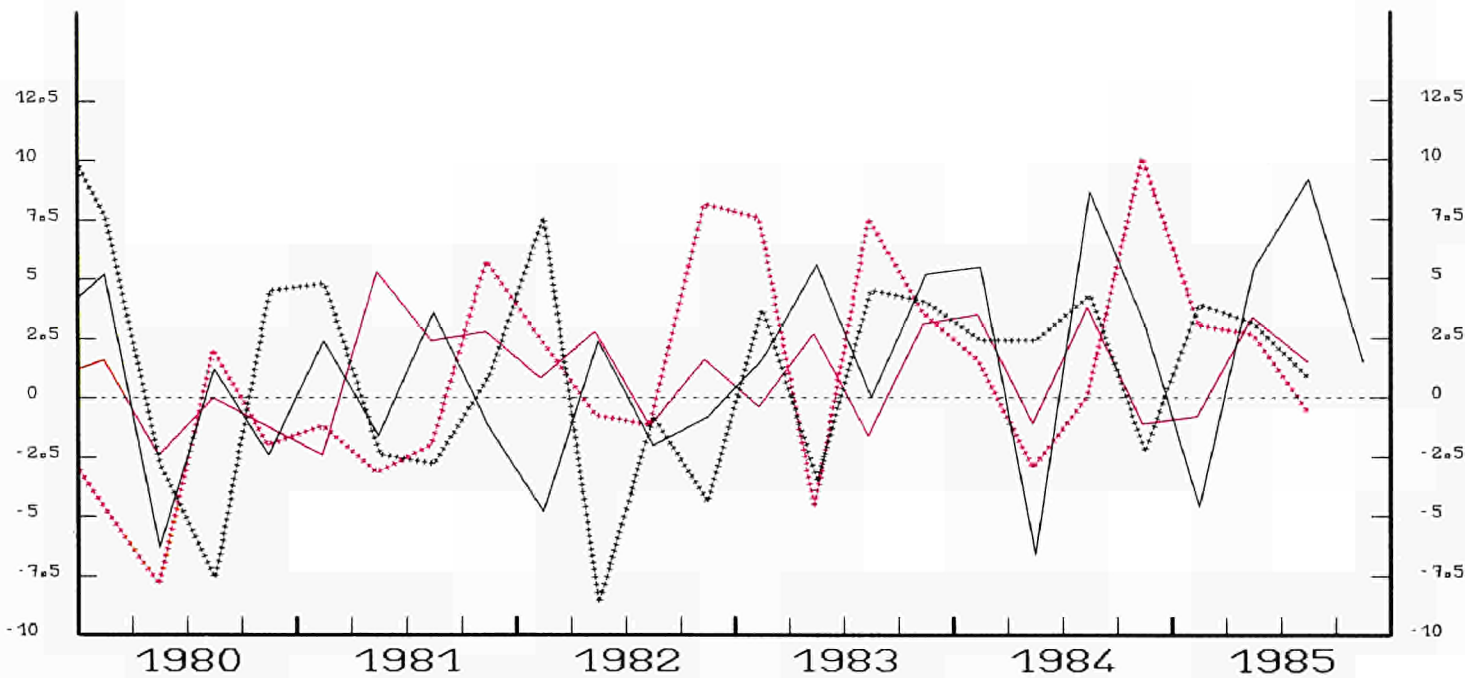

* CHANGE COMPARED WITH PREVIOUS QUARTER, AT ANNUAL RATES

* PAR RAPPORT AU TRIMESTRE PRECEDENT, A TAUX ANNUEL

KONJUNKTURDATEN

SHORT-TERM TRENDS

DONNÉES CONJONCTURELLES

	EUR 10	B	DK	D	GR	E	F	IRL	I	L	NL	P	UK	USA	JAP	
0101 - BRUTTOINLANDSPRODUKT VERÄNDERUNG DES VOLUMENS	GROSS DOMESTIC PRODUCT CHANGE IN VOLUME															PRODUIT INTERIEUR BRUT EVOLUTION EN VOLUME
	EUR 10 = 100															
1980	100,0	3,9	2,1	25,7	2,0	9,9	21,8	0,8	18,5	0,2	5,5				19,5	
	1980 = 100															
1981	99,8	98,5	99,1	100,2	99,7	100,4	100,5	102,6	100,2	98,6	99,3	100,4	98,6	103,4	103,9	
1982	100,3	100,0	101,9	99,5	99,5	101,3	102,3	103,4	99,7	99,4	97,9	103,9	100,1	100,3	106,8	
1983	101,4	99,9	104,1	100,7	99,8	103,5	103,0	103,3	99,2	102,2	98,8	103,6	103,5	103,3	110,1	
1984	103,5	101,3	108,1	103,3	102,5	105,7	104,4	107,9	101,8	107,1	100,5	101,9	105,3	110,7	116,5	
	% $_{(T0/T-1)} \times 4$															
1982 I	0,9	-2,9		-4,8			0,8		7,5				2,4	-6,0	3,9	
II	-0,7	11,1		2,2			2,8		-8,8				-0,9	1,2	4,3	
III	-1,4	-6,8		-1,9			-1,1		-0,8				-1,3	-3,2	2,7	
IV	1,1	2,0		-0,8			1,7		-4,3				8,0	0,6	3,8	
1983 I	3,0	-0,4		1,9			-0,4		3,6				7,7	4,0	1,3	
II	0,4	0,0		5,5			2,5		-3,4				-4,9	8,6	3,5	
III	2,3	4,5		-0,1			-1,3		4,3				7,5	5,4	5,4	
IV	4,0	-3,6		5,1			2,9		4,3				3,5	6,5	3,7	
1984 I	3,5	11,7		5,5			3,7		2,2				1,8	11,0	6,5	
II	-2,4	-4,7		-8,5			-1,1		2,6				-3,2	5,0	4,6	
III	4,5	0,8		8,7			3,6		4,3				0,2	2,0	2,7	
IV	2,5	5,6		3,1			-0,8		-2,3				10,0	0,6	8,6	
1985 I	-0,2			-4,6			-0,9		3,6				2,7	3,7	1,7	
II	3,9			5,5			3,6		3,3				2,6	1,1	5,6	
III	3,0			8,9			1,2		0,8				-0,6	3,0	2,6	
IV				1,4										1,2		
0102 - PRIVATER VERBRAUCH VERÄNDERUNG DES VOLUMENS	CONSUMPTION BY HOUSEHOLDS CHANGE IN VOLUME															CONSOMMATION PRIVEE EVOLUTION EN VOLUME
	EUR 10 = 100															
1980	100,0	3,9	1,9	26,3		11,2	22,3	0,9	18,4	0,2	5,4				18,7	
	1980 = 100															
1981	100,4	99,6	97,7	99,9	100,9	99,1	102,1	101,4	100,8	101,9	97,5	100,0	99,7	102,7	101,3	
1982	100,9	100,5	99,0	98,5	103,6	99,8	105,2	95,6	101,0	103,1	96,3	102,0	100,4	104,0	105,5	
1983	102,0	98,9	100,3	99,6	104,3	100,5	106,2	93,6	100,5	104,2	96,7	101,0	104,4	107,9	108,8	
1984	103,2	99,9	103,1	100,7	105,4	99,5	106,5	93,1	102,6	104,8	96,2	98,0	106,1	113,7	111,8	
	% $_{(T0/T-1)} \times 4$															
1982 I	0,6	0,0		-3,8			5,7		2,2				-0,9	2,2	4,3	
II	0,6	6,8		-2,5			3,3		1,3				1,1	1,9	5,7	
III	0,1	-2,0		-3,3			0,4		-0,6				5,1	2,1	2,4	
IV	3,1	0,4		3,3			3,2		-1,0				6,5	5,2	5,5	
1983 I	0,8	-3,2		3,1			-1,0		-0,4				1,0	3,4	1,9	
II	0,8	-4,8		1,7			1,2		-3,2				3,1	7,8	2,2	
III	1,6	6,0		-0,8			-0,8		2,4				7,3	4,6	3,5	
IV	2,4	-0,8		1,0			4,0		3,5				1,4	4,9	3,2	
1984 I	0,3	0,8		1,0			0,2		1,0				-1,4	4,2	4,1	
II	1,5	-4,4		1,3			-0,5		3,2				2,5	5,8	1,1	
III	0,3	5,2		1,0			0,1		-2,0				2,0	0,1	2,1	
IV	0,3	-18,2		-2,8			0,1		-0,3				5,8	3,3	2,2	
1985 I				-0,4			5,4						0,0	4,7	4,7	
II				6,3			0,7						6,6	2,6	2,0	
III				6,6			0,7						3,5	4,5	2,1	
IV				0,6										-0,2		
0103 - BRUTTOANLAGENINVESTITIONEN VERÄNDERUNG DES VOLUMENS	GROSS FIXED CAPITAL FORMATION CHANGE IN VOLUME															FORMATION BRUTE DE CAPITAL FIXE EVOLUTION EN VOLUME
	EUR 10 = 100															
1980	100,0	3,9	1,9	27,9		9,1	22,8	1,1	17,4	0,2	5,5				16,9	
	1980 = 100															
1981	95,3	83,7	80,8	95,2	92,5	101,2	98,9	107,5	100,6	93,3	89,6	104,6	90,6	101,1	103,1	
1982	93,8	82,2	85,8	90,2	90,7	98,7	99,6	102,0	95,4	95,5	85,9	107,6	96,4	94,4	104,0	
1983	94,0	79,0	89,1	93,0	89,0	95,1	97,4	92,3	91,7	90,3	86,3	99,6	100,9	102,1	103,8	
1984	96,1	79,7	100,5	93,8	84,8	91,5	95,2	90,7	95,5	89,0	90,0	81,6	109,1	120,4	109,7	
	% $_{(T0/T-1)} \times 4$															
1982 I	1,0	-7,8		-6,8			3,4		15,3				-4,0	-15,1	1,5	
II	4,1	45,4		5,3			5,4		-14,2				19,1	-12,5	5,5	
III	-0,1	7,6		-2,6			-0,9		-10,1				15,5	-12,6	2,6	
IV	-0,7	7,5		4,8			-1,8		-10,4				1,9	8,7	3,2	
1983 I	-2,2	-28,0		-6,3			-4,1		2,0				2,6	-2,9	-4,5	
II	0,1	-1,0		15,4			-7,6		-6,7				-8,1	24,1	-7,8	
III	3,8	12,8		1,0			1,3		7,7				7,7	26,1	9,4	
IV	8,2	-32,2		12,8			1,9		1,8				15,8	21,6	8,5	
1984 I	-0,9	21,6		-10,4			-3,8		5,5				12,3	8,8	7,6	
II	-4,1	-22,0		-14,7			-3,1		0,9				7,1	22,2	7,1	
III	7,4	41,1		17,9			-2,4		11,1				0,4	7,8	8,1	
IV	4,3	6,4		10,6			-2,6		3,9				3,5	10,1	13,3	
1985 I	-8,5			-43,3			-2,9		4,7				27,6	0,0	1,9	
II	2,6			28,7			2,9		4,9				-43,1	10,7	18,3	
III	7,6			11,8			7,4		1,1				7,5	3,9	8,0	
IV				2,5										8,7		

VOLKSW. GESAMTRECHN. ESVG

NATIONAL ACCOUNTS ESA

COMPTES NATIONAUX SEC

	EUR 10	B	DK	D	GR	E	F	IRL	I	L	NL	P	UK	USA	JAP	
0105 - EINFUHR VOLUMEN															IMPORTS VOLUME	IMPORTS VOLUME
EUR 10 = 100																
1980	100,0	8,5	2,4	23,3		6,0	17,7	1,8	17,5	0,5	9,9			16,7		
1980 = 100																
1981	97,5	98,6	98,3	97,1	103,4	96,5	101,6	101,7	94,9	97,4	94,1	111,2	96,6	106,1	101,7	
1982	99,5	98,2	101,3	95,8	108,6	101,1	107,8	98,5	96,5	96,6	95,2	116,8	101,4	107,7	102,2	
1983	101,4	98,1	101,9	97,8	111,6	100,8	107,2	103,1	96,6	98,6	98,3	108,2	107,7	119,7	99,4	
1984	107,7	102,8	108,6	102,9	111,6	100,8	109,7	112,9	106,0	111,8	104,1	104,8	117,6	133,7	111,8	
%(T0/T-1)X4																
1982 I	7,3	10,3		10,7			-4,0		22,3				-1,3	-12,5	4,5	
II	0,0	19,6		-7,1			21,3		-26,6				15,1	3,7	-2,1	
III	-5,1	-24,7		-5,3			-1,9		0,3				-14,0	13,1	-5,8	
IV	-6,2	-29,4		-11,5			-3,3		-5,6				-2,5	-27,0	-16,8	
1983 I	6,0	23,2		4,7			5,7		0,2				14,2	-4,9	-12,9	
II	3,6	-16,9		12,1			-14,3		4,8				9,5	46,3	-0,8	
III	2,0	-18,9		-2,3			-4,1		11,4				4,7	35,7	4,6	
IV	13,7	48,0		15,2			12,8		9,0				17,3	19,2	27,0	
1984 I	4,5	-4,5		6,6			1,7		9,8				-0,9	15,0	6,8	
II	3,7	-4,2		-1,4			0,9		2,5				15,3	31,8	8,8	
III	5,1	-15,4		1,1			2,5		12,0				6,4	7,5	21,9	
IV	14,8	67,9		10,5			7,4		22,7				20,4	10,2	-13,2	
1985 I	3,5			7,0			2,4		4,2				-0,9	-31,0	5,3	
II	-2,3			-0,7			0,4		-1,9				-0,9	17,1	1,7	
III	4,0			3,8			22,0		-3,8				-6,8	12,2	-10,1	
IV				5,8										17,4		
0106 - AUSFUHR VOLUMEN															EXPORTS VOLUME	EXPORTS VOLUME
EUR 10 = 100																
1980	100,0	8,5	2,4	23,6		5,3	17,0	1,5	16,2	0,5	10,1			18,9	20,9	
1980 = 100																
1981	103,7	103,3	108,2	107,7	102,9	106,9	105,1	101,9	104,1	95,4	101,5	112,4	98,2	98,9	114,2	
1982	104,8	105,1	110,8	111,3	93,7	114,1	103,1	107,6	105,4	95,2	101,5	119,7	99,5	90,2	115,3	
1983	107,5	108,3	114,7	110,9	103,0	123,6	107,4	118,8	109,0	98,9	105,2	140,9	101,8	85,5	123,3	
1984	115,1	113,3	118,7	119,4	114,9	142,1	115,4	138,9	115,9	114,2	112,5	161,6	108,6	95,5	145,6	
%(T0/T-1)X4																
1982 I	-4,0	-7,1		-6,6			-10,6		7,2				-4,5	-16,1	4,0	
II	-5,1	17,7		-2,4			-7,4		-19,8				6,0	4,7	-3,0	
III	-6,1	-6,2		-3,0			4,5		-14,2				-12,5	-20,1	4,1	
IV	2,4	-16,9		-2,0			4,6		-1,4				9,2	-28,1	-3,7	
1983 I	3,4	15,4		1,4			-2,5		10,4				5,1	8,1	-3,5	
II	6,5	-11,0		3,1			16,6		12,3				-3,3	-0,5	10,0	
III	0,6	-20,7		-9,8			1,4		10,9				4,0	12,5	17,2	
IV	13,2	33,4		17,4			11,7		7,4				14,5	6,8	18,7	
1984 I	11,5	12,4		16,0			9,8		9,5				9,2	4,0	19,9	
II	-4,1	-11,7		-4,5			-5,1		-3,7				-2,9	4,3	16,4	
III	8,9	-8,8		11,0			11,6		9,7				3,3	11,2	7,8	
IV	15,9	48,1		19,2			5,0		8,4				28,0	0,4	19,5	
1985 I	1,0			2,1			-1,2		-4,0				5,7	-9,1	-3,0	
II	8,4			9,3			6,5		13,8				4,3	-11,4	17,1	
III	-2,1			7,0			-5,7		3,3				-14,9	-5,2	-14,2	
IV				-11,2										7,2		

VOLKSW. GESAMTRECHN. ESVG

NATIONAL ACCOUNTS ESA

COMPTES NATIONAUX SEC

	EUR 10	B	DK	D	GR	E	F	IRL	I	L	NL	P	UK	USA	JAP
0107 - LANDWIRTSCHAFT VOLUMEN	AGRICULTURE VOLUME														
	EUR 10 = 100														
1980	100,0	2,1	2,7	14,1	8,6	0,2	24,2	2,3	32,0	0,1	5,2	4,5	8,7	86,7	43,8
	1980 = 100														
1982	107,5	112,1	121,7	114,7	102,1	91,6	108,3	132,3	97,4	121,1	123,2		111,9	110,4	101,3
1983	112,1	108,7	108,6	105,4	216,1		105,2	151,0	106,0		123,6		107,2		
1984				114,2	229,9				101,0				119,0		
1985				111,3											
	%T4/TO														
1981 IV	-5,0			-20,1	-29,8		9,0		-8,4				7,8		
1982 I	-9,0			-71,8	-21,0		17,5		-4,4				15,2		
II	20,1			105,0	6,3		10,5		-2,2				11,0		
III	-0,4			-17,5	35,7		12,8		-6,7				0,0		
IV	27,5			149,0	15,0		-3,6		5,4				-3,6		
1983 I	-25,9			-108,1	-34,5		-15,3		19,4				-18,0		
II	-0,0			-18,5	14,3		-9,0		18,3				-7,5		
III	-5,6			-34,4	5,9		-14,8		9,8				3,8		
IV	12,8			84,5	-54,2		11,9		-8,5				19,0		
1984 I	-2,5			-5,8	21,7		10,1		-18,5				18,2		
II	14,5			0,2	3,5		28,0		13,7				13,9		
III	10,4			59,4	13,7		15,0		-15,9				6,7		
IV	-29,1			-109,9	-15,5		0,6		-19,0				-3,3		
1985 I	9,2			77,8	-10,8		-23,2		14,8				0,0		
II	-3,7			-34,7	-11,1		-4,5		12,1				0,0		
III	11,9			62,4	64,8		6,1		-8,5				3,3		
0108 - INDUSTRIE VOLUMEN	INDUSTRY VOLUME														
	EUR 10 = 100														
1980	100,0	3,4	1,3	27,7	1,4	0,1	20,1	0,8	20,2	0,2	4,6	1,6	20,3	100,7	46,8
	1980 = 100														
1982	96,2	95,2	99,6	95,2	92,4	100,1	98,8		97,3	94,4	93,0		97,5	96,0	111,1
1983	92,7	95,8	105,6	80,7	92,7		100,0		95,0		93,8		101,1		
1984				101,5	92,8				97,6				102,5		
1985				105,0											
	%T4/TO														
1981 IV	1,1			-7,0	-11,8		1,9		11,7				2,1		
1982 I	-4,0			-2,3	2,5		-4,0		-8,2				-2,5		
II	-0,4			-5,0	-11,3		1,8		-1,7				5,8		
III	-4,0			-3,4	-11,3		-5,0		-9,7				2,5		
IV	-1,6			-8,7	7,7		2,8		0,4				-1,6		
1983 I	2,1			3,9	5,7		2,6		-6,2				7,0		
II	0,1			-0,1	-8,3		3,1		-0,8				-1,2		
III	5,8			10,2	6,2		-1,6		1,5				11,7		
IV	5,7			8,8	4,4		2,7		6,1				4,3		
1984 I	4,5			6,8	2,5		6,3		3,7				0,8		
II	-9,6			-20,8	-0,7		-5,8		-2,5				-6,2		
III	9,6			19,4	-2,2		6,5		9,0				1,6		
IV	3,3			12,5	-0,3		-3,5		-1,2				2,4		
1985 I	-2,8			-12,4	3,6		-0,4		-3,0				7,8		
II	5,5			4,7	-0,6		2,9		8,5				6,9		
III	4,1			11,6	11,6		2,4		-0,9				0,4		
0109 - DIENSTLEISTUNGEN VOLUMEN	SERVICES VOLUME														
	EUR 10 = 100														
1980	100,00	4,18	2,21	25,01	1,69	0,10	22,12	0,77	17,94	0,18	5,97	1,61	19,93	140,89	37,85
	1980 = 100														
1982	102,7	102,7	104,1	102,2	103,1	103,7	103,8	140,7	102,2	103,1	100,0		101,7	103,6	104,6
1983	103,8	103,4	105,2	103,8	215,0		104,9		102,8		100,7		104,6		
1984				105,2	221,2				106,0				108,4		
1985				108,2											
	%T4/TO														
1981 III	2,5			3,3	8,0		1,6		2,8				2,0		
IV	1,0			0,8	-3,5		2,3		0,1				0,8		
1982 I	1,6			-0,5	2,0		1,9		2,3				3,2		
II	1,1			1,7	-2,2		2,2		-0,8				0,8		
III	2,6			9,5	7,0		0,0		-1,4				0,4		
IV	-1,8			-9,3	-3,7		1,7		-0,7				3,1		
1983 I	2,6			6,4	2,0		-0,9		0,8				3,5		
II	-0,4			-7,4	4,0		4,2		1,1				1,9		
III	6,0			15,6	6,6		0,2		1,9				4,2		
IV	1,6			-3,7	1,5		2,4		5,6				3,6		
1984 I	2,6			3,0	1,1		1,7		3,9				3,0		
II	-0,1			-2,5	4,6		-0,3		-1,1				3,7		
III	5,3			9,5	4,1		1,0		5,6				4,5		
IV	2,2			-1,4	0,4		1,0		4,6				5,9		
1985 I	2,9			5,1	0,8		0,7		3,3				2,5		
II	2,4			1,8	4,6		5,2		1,7				0,7		

VOLKSW. GESAMTRECHN. ES VG

NATIONAL ACCOUNTS ESA

COMPTES NATIONAUX SEC

	EUR 10	B	DK	D	GR	E	F	IRL	I	L	NL	P	UK	USA	JAP
--	--------	---	----	---	----	---	---	-----	---	---	----	---	----	-----	-----

0110 - WECHSELKURS
1 KKS = ... NAT.WAEHRUNG

EXCHANGE RATE
1 PPS = ... NAT.CURRENCY

TAUX DE CHANGE
1 SPA = ... MONNAIE NAT.

1981	38.78	8.25	2.49	42.88	73.00	5.92	0.55	0.91	37.80	2.69	37.20	0.55	1.01	0.24
1982	37.71	8.33	2.36	48.60	75.30	6.05	0.58	0.97	37.80	2.59	41.20	0.54	0.98	0.22
1983	37.25	8.36	2.26	54.06	78.20	6.15	0.59	1.04	38.10	2.45	47.40	0.52	0.95	0.20
1984	37.10	8.36	2.18	61.30	82.50	6.24	0.60	1.08	37.60	2.37	56.30	0.52	0.93	0.20

0111 - BRUTTOINLANDSPRODUKT
VERAENDERUNG DER PREISE

GROSS DOMESTIC PRODUCT
CHANGE IN PRICE

PRODUIT INTERIEUR BRUT
EVOLUTION DES PRIX

		1980 = 100													
1981	110.6	105.0	110.1	104.0	120.0	113.6	111.8	118.2	118.3	108.1	105.5	116.5	111.8	108.9	103.2
1982	121.8	112.4	122.5	108.6	149.7	129.1	125.9	137.0	139.4	118.8	111.9	141.9	120.2	116.4	105.1
1983	131.2	119.6	132.4	112.2	179.5	144.4	137.9	151.3	160.3	128.6	113.7	176.1	128.2	121.7	105.9
1984	138.8	125.9	140.0	114.3	215.2	161.2	148.0	161.2	177.5	137.2	116.7	221.1	131.7	126.0	106.6
		%T4/TO													
1982 I	10.6	6.0		4.0			11.8		22.8				6.4	5.9	1.2
II	7.3	15.9		2.4			12.8		5.8				9.0	4.8	2.1
III	8.7	-2.5		4.9			4.1		21.7				6.6	5.8	2.1
IV	6.0	6.4		2.6			7.6		10.4				4.5	3.6	-3.1
1983 I	10.0	12.3		4.9			12.3		18.5				6.1	3.0	3.6
II	4.8	6.2		-0.6			10.2		10.4				0.8	3.1	-0.1
III	8.5	5.4		6.4			8.0		14.2				6.8	3.2	0.9
IV	6.6	12.6		2.2			7.9		13.7				4.2	4.8	-0.3
1984 I	5.7	-3.9		2.7			6.4		10.6				4.3	4.9	1.5
II	3.7	15.3		-0.4			6.3		7.9				2.2	3.8	2.5
III	3.9	-4.1		-0.6			6.2		5.9				5.4	3.8	3.1
IV	4.7	7.3		5.3			4.6		8.5				3.7	3.6	-0.5
1985 I	7.4			5.8			6.0		11.5				7.3	3.1	2.8
II	4.2			-0.3			6.8		6.2				5.4	3.3	0.8
III	6.1			1.5			7.9		10.1				6.3	2.7	2.9
IV				3.9										3.2	

0112 - PRIVATER VERBRAUCH
VERAENDERUNG DER PREISE

CONSUMPTION BY HOUSEHOLDS
CHANGE IN PRICE

CONSUMMATION PRIVEE
EVOLUTION DES PRIX

		1980 = 100													
1981	111.8	108.1	112.0	106.0	123.3	115.1	112.8	121.2	119.2	108.6	106.3	119.5	111.5	108.3	104.4
1982	122.8	116.1	124.2	111.0	149.5	131.4	125.5	140.5	139.5	120.1	111.9	146.4	121.0	114.7	107.1
1983	132.3	124.8	133.1	114.4	177.3	147.5	137.5	152.1	160.6	129.7	115.1	183.7	127.2	119.8	109.1
1984	140.4	132.2	141.9	117.2	209.3	163.9	147.6	165.0	178.3	138.0	118.0	237.5	133.7	123.7	111.3
		%T4/TO													
1982 I	8.9	7.9		3.3			10.0		16.9				7.6	5.1	3.2
II	8.9	6.5		4.6			11.2		12.6				8.6	3.8	1.9
III	8.1	7.6		5.4			6.6		17.0				4.8	6.1	3.6
IV	7.4	5.0		2.2			6.0		16.3				5.7	4.7	1.8
1983 I	8.4	11.2		2.9			11.8		14.6				5.8	2.0	2.3
II	7.2	7.1		2.3			11.9		11.7				4.0	4.1	-0.2
III	5.7	6.8		3.3			7.7		9.0				3.4	3.5	1.6
IV	6.6	6.5		2.5			6.9		13.9				4.7	4.2	1.9
1984 I	6.7	5.7		3.7			6.7		11.7				6.2	4.9	2.4
II	5.5	6.9		2.1			6.6		9.2				5.4	3.6	2.2
III	3.6	2.3		0.0			7.2		5.8				2.0	4.0	2.3
IV	5.1	4.5		2.2			5.1		9.1				5.2	3.4	2.4
1985 I				3.9			6.0						8.0	2.5	2.8
II				2.8			5.1						1.5	3.4	1.3
III				-1.1			5.8						5.1	2.1	
IV				1.0										4.3	

0113 - BRUTTOANLAGENINVESTITIONEN
VERAENDERUNG DER PREISE

GROSS FIXED CAPITAL FORMATION
CHANGE IN PRICE

FORMATION BRUTE DE CAPITAL FIXE
EVOLUTION DES PRIX

		1980 = 100													
1981	110.8	105.4	112.4	104.9	119.3	117.9	111.1	114.8	120.3	107.4	106.6	125.9	109.9	107.5	100.9
1982	119.4	112.1	125.7	107.9	136.8	134.5	122.9	125.6	140.1	118.7	110.4	154.9	113.2	110.8	101.5
1983	126.6	116.9	136.0	110.1	169.0	152.5	131.9	134.2	157.4	127.6	112.2	194.4	116.9	111.8	100.6
1984	133.1	121.6	143.0	112.6	200.3	170.8	140.1	140.9	171.4	135.8	114.2	238.2	121.9	112.0	99.7
		%T4/TO													
1982 I	8.0	11.9		2.9			13.5		13.9				2.7	6.7	-2.4
II	5.5	6.9		0.6			6.9		14.4				2.3	3.7	-1.3
III	4.9	0.4		1.7			5.1		13.3				1.3	2.8	1.6
IV	5.9	-0.4		2.1			4.9		13.9				5.4	-1.5	-1.4
1983 I	5.5	-0.4		1.5			8.8		11.1				1.8	1.4	-2.2
II	5.2	9.2		1.1			9.7		9.7				1.4	-5.4	0.0
III	6.8	11.4		4.6			6.2		11.0				7.0	2.2	-1.9
IV	5.7	14.0		3.3			6.0		9.3				5.5	-0.1	-5.5
1984 I	4.7	-0.8		2.0			5.9		8.3				2.5	1.7	-5.2
II	1.9	10.8		-1.6			4.7		7.7				-1.9	4.2	0.3
III	6.9	0.7		4.5			7.6		5.8				10.8	2.1	-0.0
IV	5.4	7.2		2.3			6.3		6.5				8.3	1.3	-5.0
1985 I	5.0			4.8			0.8		9.8				6.0	1.2	-4.5
II	2.0			-4.8			6.7		7.7				1.2	0.7	-14.9
III	5.3			3.9			2.9		6.4				10.0	1.3	
IV				2.7										1.8	

BESCHAFTIGUNG

EMPLOYMENT

EMPLOI

	EUR 10	B	DK	D	GR	E	F	IRL	I	L	NL	P	UK	USA	JAP
0201 - GESAMTBEVÖLKERUNG															
TOTAL POPULATION															
POPULATION TOTALE															
EUR 10 = 100															
1980	100,0	3,6	1,9	22,7	3,8	13,8	19,9	1,3	20,8	0,1	5,2	3,7	20,8	84,1	43,1
1000															
1981	271 510	9 852	5 122	61 682	9 729	37 751	54 182	3 443	56 508	366	14 247	9 855	56 379	230 019	117 660
1982	272 018	9 856	5 118	61 838	9 790	37 961	54 480	3 483	56 639	366	14 313	9 930	56 335	232 309	118 440
1983	272 421	9 858	5 114	61 423	9 847	38 173	54 729	3 508	56 836	366	14 367	10 009	56 377	234 496	119 259
1984	272 802	9 855	5 112	61 175	9 896	38 387	54 947	3 535	57 005	366	14 424	10 089	56 488	236 634	120 018
0202 - ZIVILE ERWERBSPERSONEN															
CIVILIAN LABOUR FORCES															
POPULATION ACTIVE CIVILE															
INSGESAMT															
TOTAL															
TOTAL															
EUR 10 = 100															
1980	100,0	3,5	2,3	23,2	3,0	11,2	19,9	1,1	19,2	0,1	4,6	3,7	23,1	93,2	
1000															
1981	115 717	4 079	2 854	28 838	3 678	12 942	22 955	1 257	22 256	160	5 456	4 326	26 384	108 870	
1982	116 250	4 105	2 670	26 933	3 707	13 135	23 173	1 281	22 349	160	5 534	4 276	26 339	110 204	
1983	116 635	4 123	2 710	26 948	3 808	13 265	23 115	1 295	22 814	160	5 608	4 491	26 255	111 550	
1984	117 510	4 125	2 781	26 914	3 811	13 283	23 260	1 300	22 813	160	5 890	4 457	26 676	113 544	
0203 - ZIVILE ERWERBSTÄETIGE															
CIVILIAN EMPLOYMENT															
EMPLOI CIVIL															
INSGESAMT															
TOTAL															
TOTAL															
1000															
1981	107 097	3 627	2 438	25 566	3 529	10 931	21 226	1 131	20 361	158	5 072	3 969	23 989	100 397	55 810
1982	106 027	3 578	2 437	25 100	3 491	10 876	21 254	1 133	20 297	158	5 010	3 959	23 570	99 526	56 380
1983	105 173	3 542	2 458	24 690	3 508	10 805	21 154	1 111	20 350	157	4 932	4 139	23 271	100 834	57 330
1984	105 413	3 546	2 514	24 849	3 500	10 382	20 941	1 096	20 423	158	4 940	4 076	23 646	105 005	57 660
0204 - ZIVILE ERWERBSTÄETIGE															
CIVILIAN EMPLOYMENT															
EMPLOI CIVIL															
ANTEIL DER FRAUEN															
WOMEN AS A PERCENTAGE															
POURCENTAGE DE FEMMES															
%															
1981	37,5	38,4	45,3	38,4	31,4	28,6	39,7	29,8	32,3	32,5	31,9	40,0	40,6	42,8	38,7
1982	37,8	38,9	45,4	38,8	30,7	29,4	40,2	30,5	32,6	32,3	32,7	40,0	41,0	43,5	39,0
1983	38,2	37,4	46,1	38,8	32,7	29,8	40,6	31,1	32,8	32,9	33,7	39,8	41,4	43,7	39,5
1984	38,5	37,8	46,1	38,8	33,1	29,3	41,1	30,9	33,1	33,5	34,3	40,0	41,9	43,7	39,6
0205 - ZIVILE ARBEITNEHMER															
NUMBER OF CIVILIAN EMPLOYEES															
EMPLOI CIVIL SALARIE															
INSGESAMT															
TOTAL															
TOTAL															
EUR 10 = 100															
1980	100,0	3,4	2,3	23,8	3,1	10,4	19,7	1,1	18,8	0,1	4,6	3,6	23,1	91,8	51,2
1000															
1981	88 553	3 006	2 067	22 311	1 699	7 629	17 672	862	14 495	138	4 433	2 677	21 870	91 007	40 370
1982	87 831	2 958	2 082	21 863	1 714	7 619	17 755	861	14 472	138	4 368	2 744	21 400	89 967	40 980
1983	86 594	2 916	2 081	21 465	1 697	7 513	17 722	836	14 360	138	4 329	2 845	21 050	91 075	42 080
1984	86 474	2 908	2 144	21 420	1 718	7 133	17 575	825	14 253	139	4 340	2 733	21 152	91 075	42 650
0206 - ARBEITNEHMER															
NUMBER OF EMPLOYEES															
EMPLOI SALARIE															
LANDWIRTSCHAFT															
AGRICULTURE															
AGRICULTURE															
EUR 10 = 100															
1980	100,0	0,5	2,3	10,9	2,3	27,1	14,6	1,2	49,0	0,0	2,9		16,3		
1000															
1981	2 097	11	47	247	35	561	309	23	1 008	1	64		352		
1982	2 042	11	48	245	32	565	299	23	964	1	65		354		
1983	2 013	11	52	246	45	547	293	22	930	1	64		349		
1984		12	53	251	40	521	284	21	873		63	2 733	340		
0207 - ARBEITNEHMER															
NUMBER OF EMPLOYEES															
EMPLOI SALARIE															
INDUSTRIE															
INDUSTRY															
INDUSTRIE															
EUR 10 = 100															
1980	100,0	3,1	1,7	28,6	2,0	9,4	18,7	0,9	17,3	0,2	3,9		23,7		
1000															
1981	38 178	1 095	594	10 529	749	3 362	6 845	337	6 467	57	1 436		8 068		
1982	34 945	1 041	585	10 129	741	3 218	6 732	326	6 327	56	1 369		7 839		
1983	33 685	1 003	573	9 766	715	3 110	6 549	301	6 148	54	1 302		7 274		
1984		979	608	9 663	704	2 879	6 322	289	5 885		1 270	0	7 131		
0208 - ZIVILE ARBEITNEHMER															
NUMBER OF CIVILIAN EMPLOYEES															
EMPLOI CIVIL SALARIE															
DIENSTLEISTUNGEN															
SERVICES															
SERVICES															
EUR 10 = 100															
1980	100,0	4,0	2,7	22,2	2,3	8,7	20,3	1,0	16,6	0,2	5,4	2,4	25,5		
1000															
1981	50 278	1 900	1 426	11 535	915	3 706	10 518	502	7 020	80	2 933		13 450		
1982	50 644	1 906	1 449	11 489	941	3 816	10 724	512	7 181	81	2 954		13 407		
1983	50 896	1 902	1 456	11 453	937	3 856	10 880	513	7 282	83	2 963		13 427		
1984		1 917	1 483	11 506	974	3 733	10 969	515	7 495		3 007	0	13 681		

BESCHAEFTIGUNG

EMPLOYMENT

EMPLOI

	EUR 10	B	DK	D	GR	E	F	IRL	I	L	NL	P	UK	USA	JAP
--	--------	---	----	---	----	---	---	-----	---	---	----	---	----	-----	-----

0209 - ARBEITNEHMER
INSGESAMT INDUSTRIE - NACE 1- 4

NUMBER OF EMPLOYEES
TOTAL INDUSTRY - NACE 1- 4

EMPLOI SALARIE
TOTAL INDUSTRIE - NACE 1- 4

		EUR 10 = 100													
	1980	100,0	3,6	1,3	28,7	0,0		19,1	0,7	14,4	0,2	3,4			28,7
		1980 = 100													
	1981	95,2	94,8	94,6	97,7	98,9		95,9	97,2	96,8	98,8	96,8			91,2
	1982	91,8	90,6	93,9	94,1	96,8		94,3	94,1	92,5	95,9	93,0			87,3
	1983	88,1	87,9	93,7	90,2	104,8		91,7	88,5	87,8	92,1	88,1			83,5
	1984	86,0	87,4	96,7	89,3	105,3		88,8	85,6	83,0	90,7	86,0			81,6
	1984 II	86,0	87,5	96,7	88,8	104,5		89,6	86,3	83,7	90,4	86,0			81,4
	III	86,0	87,1	98,0	89,6	108,0		88,5	85,8	82,4	91,0	86,1			81,7
	IV	85,6	87,2	98,5	89,8	105,3		87,3	84,2	81,3	91,3	85,9			81,6
	1985 I	84,9	85,7	100,0	89,3	104,1		86,7	82,2	80,0	90,1	86,2			80,7
	II		85,7	103,8	89,7				82,6	79,2	90,1	86,5			80,5

0210 - ARBEITNEHMER
VERARBEITENDES GEWERBE

NUMBER OF EMPLOYEES
MANUFACTURING INDUSTRIES

EMPLOI SALARIE
INDUSTRIE MANUFACTURIERE

		EUR 10 = 100													
	1980	100,0	3,6	1,3	26,6	0,0		19,3	0,7	14,7	0,2	3,7			28,0
		1980 = 100													
	1981	94,9	94,6	94,6	97,6	98,8		95,8	97,1	96,1	98,9	96,7			90,6
	1982	91,3	90,1	93,9	93,9	96,6		94,0	94,1	91,4	97,0	92,3			86,5
	1983	87,4	87,4	93,7	90,0	105,1		91,2	88,4	86,4	93,1	87,2			82,6
	1984	85,1	87,3	96,7	89,1	105,5		88,3	85,6	81,2	91,6	85,1			80,8
	1984 II	85,2	87,1	96,7	88,6	104,6		89,2	85,9	82,0	91,4	85,1			80,7
	III	85,1	86,7	98,0	89,5	108,2		88,1	85,9	80,5	92,0	85,2			81,0
	IV	84,7	88,3	98,5	89,7	105,2		86,9	84,6	79,3	92,3	84,9			81,0
	1985 I	84,0	85,3	100,0	89,3	105,3		86,2	82,5	78,0	91,1	85,3			80,1
	II		85,5	103,8	89,7				82,4	77,0	91,2	85,6			80,0

0211 - ARBEITNEHMER
METALLE - NACE 22

NUMBER OF EMPLOYEES
PRODUCTION OF METALS - NACE 22

EMPLOI SALARIE
METALLURGIE - NACE 22

		EUR 10 = 100													
	1980	100,0	6,3	0,2	28,3	0,0		18,9	0,2	13,1	1,5	2,3			29,1
		1980 = 100													
	1981	91,4	94,5	87,6	95,7	93,3		93,6	93,1	97,4	97,3	99,0			81,5
	1982	87,0	91,5	80,5	91,0	88,8		90,6	85,3	93,2	93,4	96,6			76,0
	1983	81,0	87,5	79,0	85,3	117,9		85,9	69,6	88,4	85,3	92,6			67,7
	1984	76,2	85,5	80,8	81,1	124,2		80,6	66,7	80,1	80,5	88,3			63,8
	1984 II	76,8	86,2	81,6	81,1	124,2		81,3	66,7	82,8	80,3	87,8			64,1
	III	75,5	85,0	82,8	80,9	124,9		79,9	66,7	77,5	80,2	88,0			63,3
	IV	74,7	84,1	79,8	80,0	124,2		78,7	66,7	75,3	80,5	88,4			63,3
	1985 I	74,2	82,5	82,8	79,9	137,5		78,2	66,7	73,6	77,9	89,0			63,3
	II		81,5	87,6	79,8				66,7	72,4	77,9	90,1			62,8

0212 - ARBEITNEHMER
CHEMIE - NACE 25+26

NUMBER OF EMPLOYEES
CHEMICAL INDUSTRY - NACE 25+26

EMPLOI SALARIE
CHIMIE - NACE 25+26

		EUR 10 = 100													
	1980	100,0	3,8	1,0	32,6	0,0		18,0	0,5	16,4	0,1	4,9			22,7
		1980 = 100													
	1981	96,6	96,8	96,2	99,6	101,2		97,5	102,5	94,2	96,8	100,3			92,6
	1982	93,4	93,2	98,1	97,0	101,2		96,3	100,0	88,0	96,0	98,5			88,4
	1983	90,3	91,9	96,0	95,1	124,3		94,5	100,6	82,1	95,8	95,4			84,3
	1984	89,2	94,1	99,3	95,2	124,9		93,9	101,4	76,5	112,5	94,4			83,1
	1984 II	89,3	94,1	98,9	94,8	125,1		94,9	101,7	77,2	109,5	94,0			82,9
	III	89,3	94,3	100,3	95,8	125,4		93,7	100,0	75,9	114,4	94,9			83,6
	IV	89,0	94,2	101,3	95,6	124,3		92,9	101,7	74,9	125,7	95,1			83,3
	1985 I	88,8	94,0	104,3	95,8	121,2		93,1	101,7	73,6	123,1	95,5			82,7
	II		94,0	106,2	96,3				101,7	73,0	122,5	95,5			82,6

0213 - ARBEITNEHMER
METALLVERARBEITUNG - NACE 31- 36

NUMBER OF EMPLOYEES
METAL WORKING - NACE 31- 36

EMPLOI SALARIE
TRANSFORMATION DES METAUX - NACE 31- 36

		EUR 10 = 100													
	1980	100,0	2,8	1,3	32,0	0,0		19,4	0,3	13,1	0,1	3,5			27,6
		1980 = 100													
	1981	95,2	95,0	95,0	98,3	103,5		96,2	99,6	96,1	101,3	97,4			90,0
	1982	92,0	90,0	94,2	95,8	101,2		94,7	98,6	91,4	99,7	93,2			86,0
	1983	88,3	87,3	93,2	92,3	83,6		91,8	92,5	86,3	98,7	87,4			82,1
	1984	86,2	84,3	96,8	91,8	81,6		88,9	90,9	80,6	101,0	84,8			80,4
	1984 II	86,1	81,0	96,1	91,0	82,4		89,5	91,1	81,6	100,7	84,8			80,3
	III	86,2	85,1	97,7	92,1	80,9		88,6	90,0	79,6	101,6	84,9			80,4
	IV	86,1	85,3	99,8	92,7	79,7		87,6	90,5	78,4	102,2	85,0			80,5
	1985 I	85,8	85,0	103,4	93,0	87,8		86,9	88,2	77,0	102,9	85,9			79,9
	II		84,8	107,3	93,7				87,2	76,0	103,6	86,2			79,7

BESCHAFTIGUNG

EMPLOYMENT

EMPLOI

	EUR 10	B	DK	D	GR	E	F	IRL	I	L	NL	P	UK	USA	JAP
0214 - ARBEITNEHMER MASCHINENBAU - NACE 32		NUMBER OF EMPLOYEES MECHANICAL ENGINEERING - NACE 32											EMPLOI SALARIE MACHINES - NACE 32		
EUR 10 = 100															
1980	100,0	3,1	1,2	31,1	0,0		22,9	0,5	12,6	0,1	4,0				24,5
1980 = 100															
1981	95,9	101,0	91,6	99,5	96,4		96,9	97,2	95,8	106,2	96,6				90,4
1982	92,7	92,2	92,3	97,3	94,2		94,1	93,7	90,6	101,9	91,9				88,9
1983	88,1	88,1	93,6	93,5	79,0		89,8	88,3	85,6	94,0	87,1				81,1
1984	85,6	88,7	99,2	91,1	77,2		86,2	88,3	81,2	92,2	84,3				79,2
1984 II	85,5	88,2	98,1	90,5	78,1		87,1	88,9	81,7	91,7	84,0				79,2
III	85,6	89,0	100,3	91,1	75,7		85,8	86,6	80,5	92,4	84,6				79,3
IV	85,6	89,9	102,8	91,6	75,4		84,3	91,2	79,7	93,3	84,3				79,6
1985 I	85,5	89,0	106,3	91,5	87,7		84,1	92,3	78,3	93,6	85,4				79,6
II		88,6	109,3	92,1				93,4	77,6	93,5	86,1				79,8
0215 - ARBEITNEHMER FAHRZEUGBAU - NACE 35+36		NUMBER OF EMPLOYEES TRANSPORT EQUIPMENT - NACE 35+36											EMPLOI SALARIE MATRIEL DE TRANSPORT - NACE 35+36		
EUR 10 = 100															
1980	100,0	2,5	0,9	24,6	0,0		23,3	0,2	14,3	0,0	2,7				31,4
1980 = 100															
1981		92,1	104,3	98,9	107,9		94,5	94,9	95,7	106,8	99,4				
1982	91,0	86,9	102,5	99,4	106,2		93,0	92,7	91,0	112,2	96,2				82,3
1983	87,2	86,2	89,5	97,5	70,0		90,9	84,0	85,1	104,3	89,3				77,2
1984	83,8	80,1	83,9	97,6	67,2		87,6	71,2	79,7	86,0	84,6				72,3
1984 II	83,7	71,1	82,8	96,8	68,5		88,2	77,1	80,3	89,4	84,4				72,6
III	83,5	82,9	83,2	97,9	66,9		87,2	67,3	79,0	81,9	84,5				71,8
IV	83,1	82,3	87,1	98,7	63,5		86,0	60,9	77,8	75,9	84,2				71,3
1985 I	82,6	83,0	97,3	99,1	75,4		84,9	58,4	76,4	68,9	84,6				70,4
II		82,9	100,2	99,4				57,6	75,4	66,8	83,2				69,6
0216 - ARBEITNEHMER NAHRUNGSMITTEL, USW - NACE 41+42		NUMBER OF EMPLOYEES FOOD, DRINK, TOBACCO - NACE 41+42											EMPLOI SALARIE ALIMENTATION, ETC - NACE 41+42		
EUR 10 = 100															
1980	100,0	3,9	2,7	21,6	0,0		17,6	2,4	11,6	0,1	6,8				33,2
1980 = 100															
1981	96,6	98,3	97,4	99,2	98,1		96,9	95,5		99,7	97,6				94,3
1982	94,2	97,0	96,0	95,8	95,7		95,1	92,7		98,2	94,7				92,3
1983	91,2	96,0	97,5	92,2	109,5		92,1	87,7		97,6	91,1				89,1
1984	89,5	95,9	99,4	90,8	114,4		90,3	85,9		96,0	89,4				87,0
1984 II	89,4	95,2	100,8	89,5	106,9		92,4	85,8		95,3	89,4				86,3
III	90,7	97,2	101,6	92,1	132,8		91,5	88,6		97,3	90,0				88,0
IV	89,3	97,1	99,1	91,7	115,1		87,4	84,1		95,8	88,8				87,5
1985 I	87,2	93,7	97,1	88,8	109,2		87,2	79,5		95,3	88,4				84,9
II		93,6	104,3	88,1				79,7		96,2	88,7				85,3
0217 - ARBEITNEHMER TEXTILIEN - NACE 43		NUMBER OF EMPLOYEES TEXTILES - NACE 43											EMPLOI SALARIE TEXTILES - NACE 43		
EUR 10 = 100															
1980	100,0	5,1	0,7	21,5	0,0		20,1	1,0	21,5	0,0	3,0				27,0
1980 = 100															
1981	92,0	92,4	92,7	93,3	94,2		94,0	91,1	94,6	101,3	88,4				87,9
1982	86,3	88,0	93,5	85,9	90,7		91,9	79,8	88,5	96,4	80,0				81,1
1983	81,8	88,8	98,0	79,7	94,2		89,6	69,3	83,9	95,6	71,7				75,7
1984	79,4	90,9	102,2	78,2	94,7		87,6	67,8	79,4	79,0	69,9				72,8
1984 II	79,6	91,0	102,7	78,2	94,1		88,4	69,1	79,9	78,4	70,2				72,7
III	79,0	89,7	101,1	77,8	94,1		87,3	67,4	78,9	79,5	69,7				72,8
IV	78,7	90,8	103,3	78,2	96,2		86,4	66,2	78,0	77,2	69,8				72,6
1985 I	78,1	91,5	104,1	77,2	97,3		86,3	64,4	76,8	75,8	69,5				71,8
II		92,0	107,3	76,7				65,0	76,1	75,7	69,0				71,6
0218 - ARBEITNEHMER SCHUHE, BEKLEIDUNG - NACE 45		NUMBER OF EMPLOYEES FOOTWEAR, CLOTHING - NACE 45											EMPLOI SALARIE CHAUSSURES, HABILLEMENT - NACE 45		
EUR 10 = 100															
1980	100,0	4,0	1,0	22,1	0,0		20,2	1,3	20,1	0,1	2,2				28,9
1980 = 100															
1981		91,2	94,8	92,9	99,9		94,6	92,9		102,0	84,9				89,6
1982		86,2	94,0	85,0	100,9		94,7	89,6		96,8	75,9				82,0
1983		84,2	93,8	79,0	145,9		94,1	81,7		96,7	69,7				78,1
1984		82,2	93,5	77,8	146,1		91,1	79,3			63,6				76,5
1984 II		82,2	93,2	77,7	146,6		91,7	81,9			64,4				76,5
III		81,1	94,2	77,6	144,8		90,5	77,2			62,7				76,2
IV		81,7	93,8	77,2	146,3		89,9	76,2			61,6				75,9
1985 I		79,3	91,6	77,2	135,5		89,8	75,6			61,0				75,6
II		78,4	92,6	76,1				75,1			60,9				75,2

ARBEITSLOSIGKEIT

UNEMPLOYMENT

CHOMAGE

	EUR 10	B	DK	D	GR	E	F	IRL	I	L	NL	P	UK	USA	JAP
--	--------	---	----	---	----	---	---	-----	---	---	----	---	----	-----	-----

0301 - REG.ARBEITSLOSE IN PROZENT
DER ERWERBSPERSONEN: INSGESAMT

REG.UNEMPLOYED AS PERCENTAGE
OF LABOUR FORCE: TOTAL

CHOMEURS ENREG EN POURCENTAGE
DE LA POPULATION ACTIVE: TOTAL

	%														
1982	9,0	13,0	9,5	6,9	1,4		8,7	12,2	9,7	1,3	11,8				10,6
1983	10,1	14,3	10,2	8,4	1,6		8,8	14,9	10,9	1,6	14,3				11,8
1984	10,6	14,4	9,8	8,4	1,9		9,9	16,5	11,9	1,7	14,5				11,8
1985	10,9	13,5	8,8	8,6	2,2		10,3	17,7	13,0	1,6	13,4				12,3
1984 IV	10,8	14,9	9,7	8,2	2,3		10,8	16,8	12,3	1,8	14,0				12,1
1985 I	11,4	14,4	10,6	9,5	2,8		10,7	17,9	13,0	1,8	13,9				12,4
II	10,6	12,8	8,4	8,2	1,9		9,8	17,4	12,8	1,5	13,0				12,1
III	10,7	13,6	7,8	8,2	1,6		10,0	17,8	12,7	1,5	13,4				12,3
IV	11,0	13,2	8,2	8,3	2,6		10,7	17,8	13,4	1,6	13,1				12,3
1984 dec	11,0	14,7	9,6	8,6	2,9		10,9	17,3	12,4	1,7	14,0				12,1
1985 jan	11,5	15,0	10,9	9,7	3,1		10,9	18,0	13,0	1,9	14,1				12,5
feb	11,4	14,4	10,9	9,7	2,8		10,7	18,0	13,0	1,8	14,1				12,5
mar	11,1	13,8	10,0	9,2	2,7		10,4	17,7	13,0	1,7	13,6				12,2
apr	10,8	13,2	9,3	8,6	2,2		10,1	17,5	12,9	1,7	13,1				12,3
mai	10,5	12,8	8,3	8,1	1,8		9,8	17,2	12,6	1,5	13,0				12,1
jun	10,4	12,3	7,7	8,0	1,7		9,6	17,5	13,0	1,5	13,0				11,9
jul	10,6	13,5	7,6	8,3	1,6		9,7	17,8	12,7	1,5	13,4				12,1
aug	10,6	13,8	8,0	8,2	1,6		9,9	18,1	12,5	1,5	13,7				12,1
sep	10,8	13,7	7,9	8,0	1,8		10,5	17,7	12,9	1,5	13,3				12,5
oct	10,9	13,4	8,4	8,0	1,9		10,8	17,4	13,3	1,6	13,1				12,3
nov	10,9	13,1	7,9	8,2	2,5		10,7	17,5	13,4	1,6	13,0				12,2
dec	11,1	13,1	8,2	8,7	3,3		10,5	18,5	13,5	1,6	13,2				12,3
1986 jan	11,6	13,1	9,2	9,6	4,1		10,7	18,5	13,7	1,7	13,4				12,8
feb		12,6	9,1	9,6	3,8		10,5	18,4	13,7	1,7	13,2				12,7

0302 - REG.ARBEITSLOSE IN PROZENT
DER ERWERBSPERSONEN: MAENNER

REG.UNEMPLOYED AS PERCENTAGE
OF LABOUR FORCE: MEN

CHOMEURS ENREG EN POURCENTAGE
DE LA POPULATION ACTIVE: HOMMES

	%														
1982	8,5	9,7	9,2	6,3	1,2		7,4	13,2	7,5	1,0	12,2				12,6
1983	9,7	11,0	9,5	7,8	1,5		7,7	15,9	8,7	1,3	15,0				13,7
1984	10,1	11,1	8,5	7,8	1,7		9,0	17,4	9,5	1,3	15,0				13,9
1985	10,3	9,9	7,0	7,9	2,0		9,2	18,6	10,4	1,3	13,5				14,2
1984 IV	10,2	11,4	7,8	7,5	2,0		9,8	17,7	9,7	1,3	14,3				14,0
1985 I	11,0	11,1	9,7	9,4	2,7		9,8	19,0	10,5	1,4	14,5				14,5
II	10,1	9,4	6,6	7,6	1,7		8,9	18,3	10,3	1,2	13,2				14,1
III	9,9	9,8	5,8	7,1	1,4		8,9	18,5	10,1	1,2	13,3				14,1
IV	10,2	9,4	5,9	7,3	2,2		9,5	18,6	10,6	1,2	13,0				14,1
1984 dec	10,5	11,2	8,0	8,1	2,5		9,9	18,3	9,9	1,3	14,4				14,1
1985 jan	11,2	11,6	10,0	9,7	2,9		10,0	19,1	10,5	1,5	14,7				14,6
feb	11,1	11,1	10,1	9,7	2,7		9,8	19,1	10,5	1,5	14,7				14,6
mar	10,8	10,5	9,0	9,0	2,5		9,5	18,8	10,5	1,3	14,1				14,3
apr	10,4	9,9	7,8	8,0	2,0		9,1	18,5	10,4	1,3	13,5				14,3
mai	10,0	9,5	6,4	7,5	1,6		8,9	18,2	10,1	1,2	13,1				14,1
jun	9,8	8,8	5,7	7,2	1,5		8,6	18,3	10,3	1,2	12,9				13,8
jul	9,9	9,7	5,9	7,3	1,4		8,6	18,4	10,1	1,2	13,3				14,0
aug	9,9	9,9	5,9	7,2	1,3		8,8	18,7	10,0	1,1	13,4				13,9
sep	10,0	9,8	5,6	6,9	1,5		9,2	18,4	10,2	1,1	13,1				14,3
oct	10,0	9,5	5,9	6,9	1,7		9,5	18,1	10,5	1,2	12,8				14,1
nov	10,2	9,3	5,7	7,2	2,2		9,5	18,3	10,6	1,2	12,9				14,1
dec	10,4	9,4	6,2	7,9	2,8		9,4	19,3	10,8	1,3	13,2				14,2
1986 jan	11,0	9,4	7,6	9,2	3,6		9,6	19,4	11,0	1,4	13,6				14,8
feb		9,0	7,5	9,3	3,4		9,5	19,3	11,0	1,4	13,4				14,7

0303 - REG.ARBEITSLOSE IN PROZENT
DER ERWERBSPERSONEN: FRAUEN

REG.UNEMPLOYED AS PERCENTAGE
OF LABOUR FORCE: WOMEN

CHOMEURS ENREG EN POURCENTAGE
DE LA POPULATION ACTIVE: FEMMES

	%														
1982	9,8	18,2	9,8	7,8	1,7		10,4	9,9	13,7	1,8	11,2				7,5
1983	10,7	19,4	11,0	9,4	1,9		10,3	12,4	15,1	2,2	13,0				8,5
1984	11,3	19,5	11,4	9,4	2,2		11,2	14,3	16,2	2,5	13,4				8,9
1985	11,8	18,9	10,8	9,6	2,7		11,7	15,7	17,7	2,3	13,2				9,4
1984 IV	11,8	20,3	11,8	9,4	2,9		12,3	14,5	16,8	2,7	13,5				9,2
1985 I	11,9	19,5	11,7	9,7	3,1		11,9	15,3	17,5	2,5	12,9				9,4
II	11,4	17,8	10,6	9,3	2,3		11,1	15,3	17,5	2,2	12,7				9,2
III	11,8	19,4	10,2	9,7	2,1		11,6	16,2	17,4	2,1	13,8				9,6
IV	12,1	19,0	10,8	9,8	3,3		12,3	15,9	18,3	2,4	13,2				9,5
1984 dec	11,7	19,9	11,5	9,5	3,5		12,2	15,0	16,9	2,6	13,2				9,1
1985 jan	12,0	20,2	11,9	9,8	3,4		12,2	15,4	17,4	2,5	13,1				9,5
feb	11,9	19,4	11,9	9,7	3,0		11,9	15,3	17,5	2,5	13,0				9,4
mar	11,7	18,8	11,2	9,5	3,0		11,6	15,1	17,6	2,3	12,7				9,2
apr	11,5	18,3	11,1	9,4	2,6		11,3	15,1	17,4	2,4	12,5				9,3
mai	11,4	17,8	10,5	9,2	2,2		11,1	14,9	17,2	2,1	12,7				9,2
jun	11,4	17,4	10,1	9,2	2,1		10,9	15,7	17,7	2,1	13,0				9,1
jul	11,6	19,1	9,5	9,7	2,0		11,2	16,3	17,3	2,1	13,5				9,4
aug	11,8	19,6	10,5	9,8	2,1		11,5	16,6	17,1	2,1	14,1				9,5
sep	12,1	19,5	10,5	9,8	2,2		12,2	15,9	17,8	2,2	13,8				10,0
oct	12,2	19,2	11,3	9,7	2,5		12,5	15,6	18,2	2,5	13,5				9,6
nov	12,1	18,8	10,6	9,8	3,2		12,4	15,7	18,4	2,5	13,2				9,5
dec	12,1	18,8	10,6	9,9	4,2		11,9	16,3	18,3	2,3	13,0				9,4
1986 jan	12,4	18,7	11,0	10,3	5,3		12,2	16,3	18,6	2,4	13,0				9,8
feb		18,0	10,9	10,2	4,5		11,8	16,1	18,6	2,4	12,7				9,8

ARBEITSLOSIGKEIT

UNEMPLOYMENT

CHOMAGE

	EUR 10	B	DK	D	GR	E	F	IRL	I	L	NL	P	UK	USA	JAP
--	--------	---	----	---	----	---	---	-----	---	---	----	---	----	-----	-----

0304 - REGISTRIERTE ARBEITSLOSIGKEIT
INSGESAMTREGISTERED UNEMPLOYMENT
TOTALCHOMAGE ENREGISTRE
TOTAL

EUR 10 = 100

1980	100,0	5,6	2,7	13,8	0,6	22,2	1,6	24,2	0,0	5,0	24,4	114,1	17,5		
1000															
1982	10 470	535	253	1 855	51	2 008	157	2 163	2	655	2 792	3 341			
1983	11 751	589	277	2 263	82	2 041	193	2 475	2	801	3 047	3 804			
1984	12 430	595	272	2 285	71	2 310	214	2 719	3	822	3 180	3 822			
1985	12 808	557	242	2 305	85	2 394	231	2 959	3	761	3 271	3 822			
1984 IV	12 748	615	266	2 220	88	2 522	218	2 795	3	799	3 222	3 822			
1985 I	13 353	595	293	2 568	108	2 482	233	2 966	3	793	3 311	3 822			
II	12 458	527	233	2 219	72	2 281	227	2 924	2	741	3 231	3 822			
III	12 540	562	216	2 197	62	2 335	232	2 895	2	765	3 274	3 822			
IV	12 883	545	226	2 236	98	2 479	231	3 051	3	745	3 270	3 822			
1984 dec	12 899	605	266	2 325	109	2 525	225	2 825	3	796	3 219	3 822			
1985 jan	13 536	619	301	2 619	116	2 542	234	2 955	3	804	3 341	3 822			
feb	13 433	596	301	2 611	107	2 485	234	2 970	3	802	3 324	3 822			
mar	13 090	570	276	2 474	102	2 420	230	2 973	3	773	3 268	3 822			
apr	12 714	546	257	2 305	83	2 338	228	2 933	3	748	3 273	3 822			
mai	12 391	528	229	2 193	69	2 283	224	2 886	2	737	3 241	3 822			
jun	12 269	506	213	2 160	64	2 223	228	2 955	2	738	3 179	3 822			
jul	12 426	555	209	2 221	61	2 259	231	2 891	2	761	3 235	3 822			
aug	12 484	568	221	2 217	60	2 310	235	2 854	2	777	3 240	3 822			
sep	12 710	564	217	2 152	67	2 436	230	2 938	2	758	3 346	3 822			
oct	12 784	553	232	2 149	74	2 505	226	3 024	3	743	3 277	3 822			
nov	12 846	541	219	2 211	96	2 495	228	3 052	3	742	3 259	3 822			
dec	13 019	542	227	2 347	125	2 436	240	3 076	3	750	3 273	3 822			
1986 jan	13 581	540	253	2 590	158	2 494	240	3 133	3	761	3 408	3 822			
feb	12 581	521	251	2 593	143	2 434	239	3 133	3	750	3 382	3 822			

0305 - REGISTRIERTE ARBEITSLOSIGKEIT
INSGESAMT: SAISONBEREINIGTREGISTERED UNEMPLOYMENT
TOTAL: SEASONALLY ADJUSTEDCHOMAGE ENREGISTRE
TOTAL: DESAISONNALISE

1984 IV	12 582	595	259	2 224	82	2 415	218	2 781	3	791	3 203	3 822	
1985 I	12 774	598	261	2 271	85	2 417	225	2 853	3	777	3 240	3 822	
II	12 863	567	247	2 308	81	2 410	229	2 935	3	760	3 298	3 822	
III	12 882	539	240	2 321	84	2 409	236	2 995	3	755	3 293	3 822	
IV	12 749	527	222	2 265	91	2 372	233	3 052	2	737	3 272	3 822	
1984 dec	12 591	590	250	2 209	85	2 435	220	2 807	3	776	3 210	3 822	
1985 jan	12 775	607	261	2 286	86	2 455	223	2 833	3	777	3 218	3 822	
feb	12 775	598	264	2 297	84	2 433	226	2 849	3	780	3 241	3 822	
mar	12 813	589	257	2 321	87	2 425	225	2 877	3	772	3 250	3 822	
apr	12 805	579	248	2 302	82	2 409	226	2 901	3	766	3 278	3 822	
mai	12 835	571	247	2 305	82	2 419	228	2 904	3	764	3 300	3 822	
jun	12 904	555	244	2 308	83	2 410	232	2 989	3	748	3 305	3 822	
jul	12 909	545	252	2 304	82	2 423	234	2 977	3	754	3 306	3 822	
aug	12 913	538	239	2 312	85	2 431	237	2 977	3	759	3 307	3 822	
sep	12 839	535	232	2 318	88	2 398	236	2 989	3	748	3 278	3 822	
oct	12 814	530	227	2 298	88	2 397	232	3 031	2	740	3 270	3 822	
nov	12 771	524	221	2 297	88	2 381	231	3 040	2	735	3 267	3 822	
dec	12 759	528	218	2 268	97	2 346	236	3 065	2	728	3 285	3 822	
1986 jan	12 837	524	215	2 281	107	2 386	232	3 039	2	732	3 306	3 822	
feb	12 581	519	214	2 295	104	2 373	232	3 039	2	727	3 315	3 822	

0306 - REGISTRIERTE ARBEITSLOSIGKEIT
INSGESAMT: SAISONBEREINIGTREGISTERED UNEMPLOYMENT
TOTAL: SEASONALLY ADJUSTEDCHOMAGE ENREGISTRE
TOTAL: DESAISONNALISE

1980 = 100

1982	160,3	145,1	143,8	206,2	136,1	138,4	154,3	137,0	186,4	201,2	175,5	
1983	179,9	159,9	157,8	251,7	185,7	140,7	189,9	156,7	226,3	246,1	191,5	
1984	190,3	181,4	154,5	251,8	191,4	159,2	211,0	172,1	246,3	252,8	198,6	
1985	196,1	151,2	137,7	256,3	229,4	165,1	227,2	187,3	236,6	233,9	205,6	
1984 IV	192,7	161,4	147,1	247,3	219,3	166,5	215,0	176,1	240,7	243,0	201,3	
1985 I	195,6	162,1	148,4	252,5	229,6	166,6	221,4	180,6	241,3	238,9	203,6	
II	197,0	153,9	140,3	256,6	217,6	166,1	225,2	185,8	247,7	233,6	207,3	
III	197,3	146,2	136,7	258,0	225,1	166,1	232,3	189,6	233,3	231,9	207,0	
IV	195,2	143,0	126,1	251,8	245,2	163,5	229,4	193,2	223,0	226,5	205,6	
1984 dec	192,8	160,1	142,2	245,6	228,7	167,9	216,7	177,7	232,3	238,5	201,8	
1985 jan	195,6	164,7	148,6	254,1	230,9	169,2	219,9	179,4	240,2	238,9	202,2	
feb	195,6	162,2	150,0	255,4	225,2	167,7	222,2	180,4	240,4	239,7	203,7	
mar	196,2	159,7	146,1	258,1	233,0	167,2	221,9	182,1	242,3	237,4	206,0	
apr	196,1	156,9	141,3	255,9	219,9	166,0	223,0	183,7	251,2	235,5	204,2	
mai	196,5	154,9	140,5	256,3	219,8	166,7	224,2	183,9	244,4	234,8	207,4	
jun	197,6	150,4	139,1	256,6	222,5	166,1	228,1	189,2	246,3	229,8	207,7	
jul	197,7	147,8	143,2	256,2	221,3	167,0	230,5	188,5	236,3	231,7	207,7	
aug	197,7	145,9	135,7	257,1	227,4	167,6	233,4	188,5	234,5	233,2	207,8	
sep	196,6	145,0	131,8	257,7	236,8	165,3	232,4	189,3	229,4	229,8	206,0	
oct	196,2	143,7	128,9	255,5	236,9	165,2	228,3	191,9	226,4	227,5	205,5	
nov	195,6	142,0	126,0	255,4	236,6	164,1	228,1	192,5	222,3	225,8	205,3	
dec	195,4	143,9	123,9	252,1	261,6	161,7	232,2	194,1	220,1	223,9	206,4	
1986 jan	196,6	142,1	122,4	253,6	287,1	164,5	228,6	192,4	219,1	225,1	207,8	
feb	140,6	121,6	121,6	255,2	278,9	163,6	228,5	192,4	224,3	223,6	208,3	

ARBEITSLOSIGKEIT

UNEMPLOYMENT

CHOMAGE

	EUR 10	B	DK	D	GR	E	F	IRL	I	L	NL	P	UK	USA	JAP	
0307 - REGISTRIERTE ARBEITSLOSIGKEIT MAENNER: SAISONBEREINIGT			REGISTERED UNEMPLOYMENT MEN: SEASONALLY ADJUSTED													
EUR 10 = 100																
1980	100,0	4,0	2,5	12,1	0,6		18,4	2,2	23,5	0,0	5,8		30,9	116,2	19,8	
1980 = 100																
1982	171,1	171,7	153,0	238,8	138,0		152,6	153,8	130,9	207,2	213,5		181,5			
1983	192,8	193,5	158,8	294,4	167,9		158,1	187,0	151,5	254,2	263,3		195,2			
1984	202,4	193,3	143,7	294,4	189,8		183,7	206,0	166,5	257,6	265,8		198,5			
1985	206,0	173,4	118,8	297,3	225,0		188,2	220,3	181,1	255,3	238,5		203,4			
1984 IV	203,7	192,3	130,8	285,9	214,6		192,9	210,2	169,9	245,2	252,2		200,4			
1985 I	206,5	192,4	135,0	295,5	226,9		192,4	216,0	174,2	256,7	244,7		202,7			
II	207,5	177,5	121,9	300,8	212,1		189,1	218,7	180,1	269,5	238,1		204,9			
III	206,3	166,2	118,3	297,4	219,5		188,3	224,2	182,7	255,1	235,3		204,2			
IV	203,9	158,4	101,2	284,4	236,2		185,5	221,7	186,8	238,8	228,1		203,1			
1984 dec	203,4	190,2	124,3	283,3	226,0		194,6	211,5	171,2	236,6	246,2		200,6			
1985 jan	207,4	195,8	135,6	301,0	229,1		196,5	214,4	172,9	254,2	246,9		201,1			
feb	206,4	193,0	136,8	302,7	222,8		193,2	217,0	173,7	255,7	247,0		202,9			
mar	207,6	188,1	132,0	304,3	228,7		191,8	216,3	175,9	258,6	243,7		203,0			
apr	207,2	182,6	124,0	300,7	209,4		189,6	217,2	178,8	266,3	240,8		204,5			
mai	207,2	179,1	122,2	301,0	214,1		189,9	218,1	178,2	267,8	238,7		205,3			
jun	207,5	171,4	119,5	300,2	219,2		188,5	220,9	182,6	271,6	233,9		205,0			
jul	207,2	168,6	125,4	297,8	216,2		189,1	222,8	182,5	261,4	235,3		204,9			
aug	206,7	166,1	118,3	297,6	217,9		189,5	225,3	181,8	257,2	236,2		204,8			
sep	205,4	163,9	112,4	296,0	232,7		187,5	224,4	181,8	247,7	232,8		203,5			
oct	204,9	160,0	106,1	291,5	232,7		187,2	220,5	185,4	240,8	229,9		203,2			
nov	204,5	157,1	101,7	291,0	236,6		186,3	220,4	186,2	234,0	228,0		202,8			
dec	203,8	157,7	99,0	285,3	247,6		183,4	224,7	187,7	241,8	225,2		203,8			
1986 jan	204,3	156,2	95,6	286,7	271,5		185,5	220,8	185,0	230,7	226,7		205,0			
feb		154,2	93,7	288,7	273,0		184,7	220,6		241,1	224,6		205,2			
0308 - REGISTRIERTE ARBEITSLOSIGKEIT FRAUEN: SAISONBEREINIGT			REGISTERED UNEMPLOYMENT WOMEN: SEASONALLY ADJUSTED													
EUR 10 = 100																
1980	100,0	7,7	3,0	15,8	0,5		26,8	0,8	25,0	0,0	3,9		18,4	111,4	14,6	
1980 = 100																
1982	147,2	128,5	134,7	176,0	133,4		126,6	155,8	143,8	167,1	179,0		161,8			
1983	164,4	138,9	156,9	211,9	162,5		126,3	198,9	162,6	200,5	215,1		183,0			
1984	175,8	141,5	165,3	212,2	193,6		138,9	227,1	178,6	235,9	229,3		198,7			
1985	184,1	137,3	156,5	218,1	235,8		145,8	249,2	194,4	219,2	225,7		210,5			
1984 IV	179,3	142,2	163,6	211,1	226,0		144,5	231,5	183,2	237,7	226,6		203,8			
1985 I	182,0	143,4	162,2	211,0	233,2		146,2	238,8	188,1	223,3	225,9		206,9			
II	183,9	139,1	158,9	215,5	225,4		146,7	245,3	192,3	227,8	228,2		212,4			
III	186,1	133,7	155,7	220,1	233,4		147,8	257,2	197,0	213,2	228,0		213,3			
IV	185,3	133,4	149,8	221,5	254,3		144,9	253,8	200,3	208,0	222,2		211,3			
1984 dec	179,9	141,7	160,2	210,4	232,6		145,7	233,3	185,2	228,4	224,9		204,7			
1985 jan	181,3	145,2	161,4	210,4	233,6		146,6	237,6	187,0	227,4	224,5		205,9			
feb	181,8	143,1	163,2	211,4	228,4		146,7	238,8	188,0	226,3	226,8		206,4			
mar	182,4	141,9	160,2	212,7	239,0		146,7	239,2	189,5	227,3	226,0		207,5			
apr	182,6	140,9	158,5	213,5	226,7		146,6	241,6	189,3	237,1	226,0		209,7			
mai	183,7	139,8	158,7	215,1	227,6		147,7	242,7	190,5	222,7	227,7		212,2			
jun	185,2	137,3	158,6	216,8	226,7		147,5	250,6	196,7	222,4	222,6		213,0			
jul	185,5	134,8	161,1	218,3	228,0		148,7	254,5	195,4	212,7	225,1		214,4			
aug	186,0	133,3	154,4	220,1	234,7		149,4	258,8	196,2	213,3	227,8		214,4			
sep	185,6	133,2	152,4	221,0	242,8		147,3	257,7	197,7	212,6	224,3		211,9			
oct	185,5	133,5	152,3	219,6	243,0		146,8	253,3	199,3	213,2	223,3		211,1			
nov	185,0	132,7	149,5	220,7	236,6		145,6	252,3	199,7	211,4	221,6		210,9			
dec	185,5	133,9	147,7	222,1	282,2		143,2	255,5	201,3	199,7	221,4		212,3			
1986 jan	187,2	133,3	147,0	223,3	325,3		146,5	253,6	200,8	208,4	222,4		214,0			
feb		132,2	147,4	223,4	313,4		145,5	253,7		209,4	221,7		215,3			
0309 - REGISTRIERTE ARBEITSLOSIGKEIT UNTER 25 JAHREN			REGISTERED UNEMPLOYMENT UNDER 25 YEARS													
EUR 10 = 100																
1980	100,0	5,4	2,0	7,8	0,1		23,5	0,9	32,4	0,0	4,9		25,8			
1000																
1981	3 409	176	68	305	4		753	34	970	1	198		975			
1982	4 100	206	71	465	9		850	46	1 162	1	269		1 123			
1983	4 499	219	75	562	18		846	59	1 300	1	320		1 212			
1984	4 755	208	70	567	25		956	67	1 418	1	319		1 232			
1984 IV	5 008	222	67	574	34		1 123	67	1 340	1	313		1 268			
1985 I	4 990	199	73	625	37		958	72	1 466	1	295		1 263			
II	4 534	168	57	524	29		821	69	1 388	1	274		1 203			
III	4 704	212	55	555	25		888	74	1 335	1	302		1 258			
IV	4 778	200	55	542	27		991	71	1 395	1	274		1 221			
1984 dec	4 987	213	67	573	39		1 113	69	1 353	1	309		1 248			
1985 jan	5 050	214	75	634	40		1 009	73	1 415	1	303		1 286			
feb	4 995	197	74	648	36		960	72	1 429	1	298		1 280			
mar	4 925	186	68	594	35		907	71	1 553	1	285		1 224			
apr	4 637	177	64	546	31		855	69	1 408	1	272		1 213			
mai	4 528	169	56	520	28		815	67	1 393	1	270		1 211			
jun	4 437	159	51	505	28		792	71	1 362	1	281		1 186			
jul	4 614	203	52	550	25		827	74	1 351	1	299		1 233			
aug	4 681	217	57	576	25		866	76	1 327	1	309		1 228			
sep	4 817	216	55	540	24		971	73	1 328	1	296		1 312			
oct	4 784	206	56	527	20		1 012	70	1 367	1	280		1 245			
nov	4 780	197	53	535	28		999	70	1 411	1	271		1 214			
dec	4 769	195	55	565	34		962	74	1 408	1	271		1 204			
1986 jan	4 815	189	61	619	43		883	74	1 432	1	267		1 247			
feb		175	60	610	38		847	73		1	258		1 230			

INDUSTRIELLE ERZEUGUNG

INDUSTRIAL PRODUCTION

PRODUCTION INDUSTRIELLE

	EUR 12	B	DK	D	GR	E	F	IRL	I	L	NL	P	UK	USA	JAP			
0401 - INDUSTRIE - NACE 1- 4 BRUTTO			INDUSTRY - NACE 1- 4 BRUT													INDUSTRIE - NACE 1- 4 BRUT		
EUR 10 = 100																		
1980	111, 2	3, 4	1, 3	28, 2	1, 4	9, 6	19, 9	1, 0	19, 9	0, 2	4, 7	1, 6	20, 0					
1980 = 100																		
1982	96, 5	97, 2	102, 7	95, 3	95, 2	97, 9	96, 4	102, 5	94, 8	95, 1	95, 1	105, 1	98, 4	94, 9	101, 4			
1983	97, 5	99, 1	106, 0	95, 9	94, 6	100, 5	97, 5	105, 2	92, 5	100, 3	96, 9	108, 8	101, 9	100, 5	105, 0			
1984	100, 1	101, 6	116, 3	98, 8	97, 9	101, 4	100, 0	123, 3	95, 6	113, 6	101, 3	106, 7	103, 2	112, 1	116, 5			
1985	103, 2	103, 7	121, 4	104, 4	100, 6		100, 7	125, 9	96, 9	119, 9	104, 8		108, 2	114, 8				
1984 IV	105, 2	104, 4	125, 3	106, 5	100, 2	106, 2	105, 4	129, 1	99, 1	119, 7	106, 7	112, 3	106, 0	113, 0	122, 3			
1985 I	105, 7	104, 5	112, 7	103, 2	95, 1	106, 0	105, 0	128, 0	100, 6	119, 6	115, 7	111, 7	111, 9	112, 9	117, 4			
II	104, 8	108, 7	121, 0	103, 7	99, 3	104, 2	103, 2	132, 4	103, 5	128, 1	102, 3	114, 1	106, 6	114, 6	122, 6			
III	92, 9	94, 2	120, 7	99, 3	103, 5	92, 3	88, 5	115, 8	83, 5	110, 0	87, 3	100, 5	102, 0	116, 3	123, 1			
IV	109, 1		131, 3	111, 2	104, 6		108, 0		100, 1		110, 3		112, 1	114, 6				
1984 nov	108, 2	107, 1	130, 0	109, 9	101, 5	108, 7	106, 6	133, 2	102, 9	121, 8	108, 0	115, 3	110, 0	113, 3	122, 3			
dec	100, 6	100, 2	115, 0	101, 1	92, 9	99, 5	105, 5	127, 3	91, 5	117, 1	110, 0	108, 8	100, 9	110, 0	123, 2			
1985 jan	100, 2	98, 6	113, 0	96, 8	92, 0	107, 6	100, 6	115, 1	91, 3	113, 3	117, 0	110, 9	105, 3	110, 5	109, 7			
Feb	107, 5	106, 4	113, 0	106, 0	97, 8	102, 7	106, 5	128, 6	105, 2	118, 8	116, 0	109, 9	112, 9	113, 9	116, 6			
mar	109, 3	108, 3	112, 0	106, 7	95, 5	107, 8	107, 8	142, 4	105, 4	126, 8	114, 0	114, 4	117, 6	114, 3	125, 9			
apr	104, 4	106, 5	108, 0	104, 7	94, 3	102, 1	104, 0	130, 7	101, 7	129, 2	106, 0	115, 5	105, 8	113, 2	122, 8			
mai	104, 6	108, 0	123, 0	103, 1	102, 9	109, 3	102, 5	133, 8	103, 1	125, 3	100, 0	116, 1	105, 2	113, 5	120, 7			
jun	105, 3	111, 4	132, 0	103, 3	100, 7	101, 1	103, 1	133, 0	105, 8	129, 8	101, 0	110, 6	108, 8	117, 0	124, 2			
jul	96, 8	77, 1	90, 0	99, 4	101, 9	107, 3	91, 3	119, 3	97, 5	120, 1	81, 0	109, 1	99, 1	112, 5	127, 5			
aug	74, 7	93, 5	132, 0	89, 5	92, 9	63, 3	68, 9	101, 1	46, 1	89, 1	86, 0	79, 9	95, 1	117, 3	116, 6			
sep	107, 1	111, 9	140, 0	108, 9	115, 7	106, 3	99, 4	127, 1	106, 9	120, 8	95, 0	112, 4	111, 7	119, 0	125, 0			
oct	110, 4	110, 2	139, 0	114, 2	107, 9	118, 7	104, 8	125, 9	102, 5	128, 7	104, 0	121, 0	113, 5	117, 0	123, 5			
nov	113, 6		135, 0	115, 8	105, 0	112, 0	111, 5	134, 9	106, 5		118, 0		117, 9	114, 7	123, 0			
dec	103, 2		120, 0	103, 6	100, 7		107, 8		91, 2		109, 0		104, 9	112, 2				
1986 jan				99, 5									108, 9					
0402 - INDUSTRIE - NACE 1- 4 SAISONBEREINIGT			INDUSTRY - NACE 1- 4 SEASONALLY ADJUSTED													INDUSTRIE - NACE 1- 4 DESAISONNALISE		
1980 = 100																		
1982	96, 4	97, 0	102, 5	95, 2	95, 5	97, 9	96, 2	102, 5	94, 7	95, 1	95, 1	105, 1	96, 4	94, 9	101, 4			
1983	97, 1	98, 5	105, 6	95, 3	94, 4	100, 7	97, 2	108, 7	91, 9	99, 4	96, 5	106, 8	101, 9	100, 5	105, 0			
1984	100, 1	101, 2	116, 0	98, 7	98, 3	101, 7	100, 0	123, 1	95, 3	113, 6	101, 5	106, 7	103, 2	112, 1	116, 5			
1985	103, 0		120, 8	104, 1	100, 7		100, 3		97, 0		104, 6		108, 1	114, 6				
1984 IV	101, 1	102, 2	122, 2	102, 0	98, 4	101, 4	100, 8	129, 3	96, 7	118, 9	100, 0	108, 6	103, 6	113, 3	120, 4			
1985 I	101, 7	102, 2	115, 1	102, 4	97, 1	102, 5	99, 3	128, 9	96, 3	119, 4	106, 8	107, 0	106, 5	113, 9	119, 6			
II	102, 5	103, 6	118, 4	103, 3	98, 8	101, 3	99, 3	127, 1	97, 8	122, 3	102, 9	111, 7	108, 4	114, 3	122, 7			
III	103, 3	103, 4	124, 2	105, 3	104, 0	103, 3	100, 9	122, 8	96, 9	119, 2	102, 3	111, 0	108, 6	114, 9	122, 9			
IV	104, 3		127, 1	106, 7	102, 7		102, 6		97, 3		103, 7		108, 1	115, 3				
1984 nov	100, 9	100, 0	123, 9	102, 3	98, 6	101, 8	100, 6	129, 6	95, 4	118, 1	100, 6	109, 8	103, 4	113, 6	120, 6			
dec	100, 5	105, 8	118, 4	100, 2	93, 5	98, 7	99, 4	132, 0	98, 0	122, 4	98, 9	107, 3	104, 0	113, 5	120, 0			
1985 jan	100, 9	98, 7	122, 0	103, 1	97, 4	106, 0	97, 1	125, 3	91, 9	119, 6	108, 2	107, 6	106, 1	113, 8	120, 3			
Feb	101, 8	102, 4	118, 4	102, 5	98, 3	101, 4	100, 1	125, 4	98, 3	115, 2	105, 0	105, 2	105, 7	113, 9	120, 1			
mar	102, 4	105, 6	104, 9	101, 7	95, 6	100, 2	100, 8	135, 9	98, 6	123, 5	107, 2	108, 2	107, 6	114, 2	118, 4			
apr	101, 8	101, 4	112, 6	102, 6	95, 8	102, 1	99, 5	127, 9	95, 8	124, 0	101, 4	111, 7	108, 7	114, 3	121, 5			
mai	102, 6	102, 3	123, 0	103, 9	101, 3	103, 0	99, 4	129, 0	97, 1	119, 3	101, 8	112, 5	108, 8	114, 3	124, 6			
jun	103, 1	107, 1	119, 5	103, 3	99, 3	98, 9	99, 1	124, 3	100, 4	123, 5	105, 4	110, 9	107, 8	114, 5	122, 0			
jul	103, 5	102, 8	121, 8	107, 9	105, 5	104, 5	101, 0	121, 6	94, 9	120, 9	101, 7	110, 1	107, 9	114, 3	124, 3			
aug	102, 6	101, 2	124, 3	103, 2	101, 6	102, 9	101, 4	122, 6	97, 4	118, 9	103, 8	109, 9	108, 4	115, 3	122, 8			
sep	103, 7	106, 2	126, 6	104, 8	104, 9	102, 5	100, 3	124, 2	98, 4	117, 7	101, 6	113, 0	109, 6	115, 1	121, 6			
oct	104, 6	104, 5	130, 9	108, 6	104, 0	110, 0	102, 0	124, 5	96, 0	122, 5	102, 6	116, 4	109, 2	114, 7	122, 5			
nov	105, 3		127, 0	107, 9	101, 8	105, 2	104, 1	129, 5	98, 5		109, 2		110, 3	115, 2	121, 2			
dec	103, 1		123, 3	103, 5	102, 2		101, 5		97, 4		99, 5		107, 7	116, 0				
1986 jan				105, 9									109, 4					
0403 - UMSATZ - NACE 1- 4 SAISONBEREINIGT			TURNOVER - NACE 1- 4 SEASONALLY ADJUSTED													CHIFFRE D'AFFAIRES - NACE 1- 4 DESAISONNALISE		
1980 = 100																		
1980		4, 4	1, 6	33, 0	0, 0		22, 9	0, 0	13, 0	0, 2	4, 8		20, 2					
1981		106, 7	112, 2	103, 2			111, 1	116, 0	117, 5	103, 6	112, 2		105, 0					
1982		117, 7	126, 7	105, 5			123, 8	132, 2	130, 0	122, 8	114, 8		114, 1					
1983		129, 9	140, 5	108, 2			133, 8	146, 6	143, 3	137, 8	117, 2		124, 1					
1984		141, 0	162, 7	115, 0			146, 1	172, 2	162, 4	174, 9	127, 2		134, 5					
1984 III		137, 7	163, 8	115, 7			145, 6	171, 8	164, 1	177, 0	126, 8		133, 9					
IV		145, 0	170, 6	119, 2			150, 6	182, 3	168, 0	189, 4	128, 1		138, 3					
1985 I		144, 6	164, 6	121, 2				185, 1	169, 4	196, 7	137, 7		144, 8					
II		148, 8	175, 1	124, 1				186, 2	175, 7	198, 6	133, 6		143, 7					
III			180, 4	124, 0				181, 2	179, 5	195, 4	133, 6		142, 3					
1984 sep		137, 3	162, 6	113, 8			144, 0	174, 0	164, 1	174, 0			137, 1					
oct		148, 4	176, 1	123, 4			153, 6	175, 2	175, 2	191, 0			137, 7					
nov		147, 6	173, 8	120, 3			151, 1	163, 4	163, 4	190, 8			137, 7					
dec		140, 7	162, 7	114, 2			150, 9	167, 0	167, 0	186, 9			139, 3					
1985 jan		146, 6	171, 1	122, 9				166, 2	166, 2	200, 8			142, 1					
Feb		142, 7	168, 5	121, 1				173, 1	173, 1	196, 1			143, 3					
mar		145, 9	155, 7	119, 3				168, 7	168, 7	198, 5			148, 2					
apr		150, 5	162, 0	123, 7				171, 0	171, 0	206, 9			142, 7					
mai		149, 9	175, 1	125, 9				177, 6	177, 6	199, 0			142, 6					

INDUSTRIELLE ERZEUGUNG

INDUSTRIAL PRODUCTION

PRODUCTION INDUSTRIELLE

	EUR 12	B	DK	D	GR	E	F	IRL	I	L	NL	P	UK	USA	JAP
--	--------	---	----	---	----	---	---	-----	---	---	----	---	----	-----	-----

0404 - BAUGEWERBE - NACE 5
SAISONBEREINIGT

BUILDING - NACE 5
SEASONALLY ADJUSTED

CONSTRUCTION - NACE 5
DESAISONNALISE

1980 = 100

1982	78,6	72,0	87,9	95,1	94,4	91,7
1983	63,7	70,7	86,3	90,6	92,4	95,3
1984	56,8	79,9	85,5	86,0	81,8	98,6
1985			77,8	85,0		
1984 IV	55,3	82,1	88,1	83,9	81,6	98,7
1985 I	48,6	79,4	72,9	77,4	67,1	99,3
II	52,5	79,6	77,2	85,5	77,4	100,2
III	60,2	79,1	79,0	87,7	77,2	100,1
IV			79,8	87,7		

0405 - INDUSTRIE UND BAUGEWERBE - NACE 1- 5
SAISONBEREINIGT

INDUSTRY AND BUILDING - NACE 1- 5
SEASONALLY ADJUSTED

INDUSTRIE ET CONSTRUCTION - NACE 1- 5
DESAISONNALISE

1980 = 100

1982	93,1	94,7	94,5	96,2	95,0	97,4
1983	90,5	96,8	94,9	96,2	98,9	100,9
1984	90,0	106,8	97,5	97,3	107,9	102,5
1985			101,7	97,6		
1984 IV	90,4	111,6	100,9	97,5	112,1	102,3
1985 I	88,0	105,6	99,4	95,1	110,1	105,2
II	91,3	108,4	100,7	96,7	113,6	107,1
III	92,3	112,8	102,6	98,3	111,8	106,7
IV			103,7	99,5		

ERZEUGUNG NACH KATEGORIEN

PRODUCTION BY CATEGORY

PRODUCTION PAR CATEGORIE

	EUR 12	B	DK	D	GR	E	F	IRL	I	L	NL	P	UK	USA	JAP	
0406 - GRUNDSTOFFE UND PRODUKTIONSGUETER SAISONBEREINIGT			INTERMEDIATE GOODS SEASONALLY ADJUSTED												BIENS INTERMEDIAIRES DESAISONNALISE	
EUR 10 = 100																
1980	112,2	4,2	0,9	26,1	1,6	10,2	18,8	0,8	20,7	0,3	5,1	2,0	21,7			
1980 = 100																
1982	95,2	94,0	95,8	92,5	93,2	98,5	93,4	95,1	93,3	93,2	89,2		102,3	95,1	96,4	
1983	96,6	95,5	101,8	93,9	94,6	100,2	93,4	101,6	91,1	98,3	94,0		107,8	104,0	100,5	
1984	99,8	99,5	112,5	97,8	100,0	102,3	96,8	115,0	95,6	114,4	98,4		108,8	118,8	111,5	
1985	101,4	100,8	114,7	100,1	101,7		97,1	115,2	95,3	120,0	102,3		112,2	122,2		
1984 IV	99,2	100,4	117,3	98,8	101,0	101,0	98,5	119,9	95,7	120,3	95,6		104,9	119,8	115,7	
1985 I	100,2	99,3	107,3	98,9	97,1	101,5	96,7	118,7	94,6	120,1	106,4		108,9	119,3	114,9	
II	101,0	100,6	112,3	99,2	100,6	102,3	96,3	118,1	96,3	121,8	98,3		112,5	121,9	118,8	
III	101,8	100,9	117,7	101,3	105,2	104,6	98,0	110,6	95,0	120,5	98,9		113,0	122,5	115,0	
IV	102,3		120,2	100,9	103,8		97,4		94,9		101,8		113,4	124,0		
1984 nov	98,9	98,4	118,8	98,9	101,7	101,5	96,2	121,5	94,6	120,5	97,2		104,8	120,3	116,3	
dec	98,5	103,1	109,9	97,1	96,7	98,5	95,1	121,5	97,4	123,2	91,6		104,8	120,1	115,5	
1985 jan	99,5	96,2	115,9	99,6	97,4	104,6	93,4	116,0	90,9	121,5	110,7		109,1	118,5	114,9	
feb	100,2	98,9	111,7	98,8	99,0	100,6	97,9	114,8	96,3	113,5	103,3		107,2	118,8	115,3	
mar	101,0	102,5	95,6	98,4	95,4	100,4	99,0	127,6	96,8	125,8	103,7		110,2	119,8	114,9	
apr	100,7	99,0	106,1	98,9	96,9	102,5	97,2	124,7	95,2	124,7	96,5		112,7	120,8	116,5	
mai	101,4	99,9	116,3	100,0	102,7	103,4	96,8	123,9	95,8	119,6	97,4		112,6	121,4	117,4	
jun	100,9	102,8	113,4	98,9	101,3	101,0	95,0	107,2	97,8	124,6	101,3		111,7	122,9	116,0	
jul	101,7	99,8	116,2	102,6	108,4	106,0	97,4	108,7	94,3	122,8	96,4		111,2	121,0	116,9	
aug	102,0	99,5	118,9	100,8	101,4	104,0	99,2	105,3	97,0	116,8	101,9		112,1	122,6	114,8	
sep	101,8	103,4	117,0	100,2	105,4	103,6	97,4	118,1	94,6	119,1	98,3		114,6	123,8	114,2	
oct	102,8	101,4	126,6	103,0	104,6	108,8	97,5	116,6	94,3	121,3	100,0		113,6	123,5	114,6	
nov	103,8		118,2	101,2	104,0	105,8	99,4	114,4	95,3		111,9		116,4	123,7	113,3	
dec	100,7		116,0	98,8	103,2		95,4		96,0		93,7		110,6	124,7		
1986 jan				100,0									115,4			
0407 - INVESTITIONSGUETER SAISONBEREINIGT			INVESTMENT GOODS SEASONALLY ADJUSTED												BIENS D'INVESTISSEMENT DESAISONNALISE	
EUR 10 = 100																
1980	107,1	1,5	1,6	34,2	0,7	6,1	18,5	0,8	15,5	0,1	5,0	1,0	22,1			
1980 = 100																
1982	97,2	97,7	101,7	97,8	95,9	99,3	101,4	119,7	94,9	87,4	100,4		92,4	96,3	106,4	
1983	95,9	102,3	104,8	95,5	86,1	94,2	100,7	143,4	92,9	81,3	97,7		93,0	97,0	106,5	
1984	98,8	101,5	119,1	98,3	82,4	91,5	103,0	187,4	94,5	92,1	104,3		97,1	113,0	123,3	
1985	105,0	105,4	128,0	108,9	82,2		100,3	190,7	99,7	102,6	108,0		103,5	121,1		
1984 IV	101,3	101,7	125,6	104,0	83,6	92,4	101,7	210,4	97,6	99,8	106,5		99,2	118,8	130,4	
1985 I	102,0	106,1	117,2	104,9	86,8	96,0	98,8	199,2	97,7	103,9	107,7		102,8	120,6	128,1	
II	103,6	109,5	124,0	106,7	74,6	96,1	101,9	187,4	99,8	99,8	110,3		104,5	121,9	134,3	
III	103,7	101,8	134,1	110,9	80,9	96,8	97,7	187,1	99,5	98,4	109,7		101,7	122,9	136,9	
IV	106,3		135,1	113,5	86,7		102,2		102,1		106,2		105,1	121,0		
1984 nov	101,2	99,2	130,1	104,1	83,4	92,2	101,2	207,3	95,9	89,0	108,3		98,6	119,2	129,9	
dec	100,7	106,9	123,6	102,6	82,7	87,6	98,8	216,6	98,1	108,9	104,4		100,8	119,5	131,6	
1985 jan	100,3	100,0	124,9	103,3	85,0	101,5	97,8	190,8	93,7	95,5	105,3		99,7	120,6	127,1	
feb	101,7	106,3	124,6	105,4	88,5	97,4	96,3	193,6	98,9	116,3	107,8		101,3	120,7	127,4	
mar	103,9	110,4	104,4	105,8	87,4	87,2	102,4	211,9	101,0	100,1	110,5		106,9	121,2	130,7	
apr	102,4	106,8	117,8	106,2	76,6	96,7	99,1	182,0	97,5	106,1	107,4		102,5	121,5	131,4	
mai	103,4	108,5	129,3	106,9	72,8	97,4	101,0	187,8	98,1	94,2	110,2		102,3	121,9	135,9	
jun	105,7	112,7	125,7	107,8	75,1	89,8	104,8	191,8	104,6	99,7	113,2		107,4	122,3	136,6	
jul	104,7	102,9	127,3	113,9	85,2	95,3	100,1	184,0	98,1	92,8	109,5		100,6	121,8	137,4	
aug	102,4	94,2	131,5	108,2	78,9	94,0	100,1	196,2	97,1	104,9	109,1		101,1	123,6	136,5	
sep	103,3	108,8	141,8	110,9	78,7	95,9	93,5	183,6	99,6	96,0	109,9		103,5	123,2	137,0	
oct	106,9	105,7	139,0	115,4	86,7	102,3	103,5	182,8	99,0	114,9	108,1		104,7	121,8	135,7	
nov	107,0		136,6	116,2	84,3	97,9	100,7	199,3	104,0		107,5		104,5	121,3	135,8	
dec	104,9		130,1	109,5	88,4		102,2		99,3		103,7		105,8	120,9		
1986 jan				113,0									103,4			
0408 - VERBRAUCHSGUETER SAISONBEREINIGT			CONSUMPTION GOODS SEASONALLY ADJUSTED												BIENS DE CONSOMMATION DESAISONNALISE	
EUR 10 = 100																
1980	112,6	3,4	1,8	27,2	1,5	11,1	22,7	1,5	21,9	0,1	4,0	1,5	15,9			
1980 = 100																
1982	97,9	102,1	107,4	97,1	99,5	96,6	100,0	99,4	96,8	114,0	99,1		95,8	98,7	107,8	
1983	99,6	103,9	109,9	98,6	97,3	102,6	103,8	99,6	94,3	128,7	98,8		98,9	106,4	112,8	
1984	101,5	104,3	118,4	100,5	98,8	102,8	105,0	101,9	96,9	125,9	101,5		101,7	115,1	121,8	
1985	104,1	107,5	122,0	105,5	104,7		106,6	104,5	97,9	132,7	103,3		104,2	117,3		
1984 IV	102,9	105,0	122,8	104,9	96,6	104,0	105,5	102,1	97,3	126,4	102,8		102,9	116,8	125,9	
1985 I	102,9	105,5	118,8	104,8	100,5	104,7	104,6	104,3	97,2	127,2	104,2		103,4	116,4	125,9	
II	103,4	106,1	119,2	105,5	103,9	101,3	105,3	106,0	98,9	135,1	104,3		103,4	116,9	127,7	
III	103,9	107,4	123,2	105,4	108,4	103,6	107,4	101,8	98,3	132,4	102,6		104,4	117,1	128,8	
IV	105,1		126,5	106,6	105,0		108,2		97,6		102,9		105,2	118,4		
1984 nov	103,0	102,9	124,1	105,9	96,8	104,1	106,1	102,0	96,2	126,9	102,9		102,6	117,3	128,3	
dec	102,1	108,9	119,3	102,6	90,6	101,3	104,0	102,5	99,2	129,8	104,3		102,4	116,6	124,9	
1985 jan	101,9	102,0	125,0	107,0	101,8	108,4	103,2	101,9	90,1	128,5	103,4		102,7	115,6	124,7	
feb	103,6	105,6	120,0	104,3	100,0	102,9	106,0	102,6	101,3	125,4	104,2		102,6	116,5	127,6	
mar	103,0	108,7	111,2	103,1	99,0	102,9	104,3	108,0	100,1	127,5	105,1		104,2	116,8	124,5	
apr	102,3	104,4	114,3	104,8	99,8	102,7	104,7	105,3	95,9	133,6	103,8		102,8	116,3	127,2	
mai	103,5	105,9	124,9	106,2	108,1	103,1	104,8	106,3	98,9	137,6	102,8		102,0	116,9	129,3	
jun	104,2	107,9	118,9	105,3	103,2	98,1	106,3	106,1	102,0	134,5	106,3		105,1	117,6	127,6	
jul	104,3	107,1	123,7	109,2	106,5	104,9	108,4	102,8	94,3	134,8	102,2		10			

ERZEUG. NACH PROD. BEREICH

PRODUCTION BY BRANCH

PRODUCTION PAR BRANCHE

	EUR 12	B	DK	D	GR	E	F	IRL	I	L	NL	P	UK	USA	JAP		
0409 - ENERGIE - NACE 11- 16 SAISONBEREINIGT		ENERGY - NACE 11- 16 SEASONALLY ADJUSTED														ENERGIE - NACE 11- 16 DESAISONNALISE	
EUR 10 = 100																	
1980	108,3	3,4	0,8	21,8	1,1	7,0	16,2	0,6	10,2	0,1	10,2	1,4	35,6				
1980 = 100																	
1982	99,5	93,1	85,0	94,4	101,9	107,3	94,1	111,1	98,9	111,7	83,2		110,3				
1983	102,0	93,6	97,8	93,1	103,3	111,1	95,4	112,0	96,6	114,3	88,7		116,4				
1984	102,3	97,0	109,9	95,1	106,4	113,0	101,0	123,8	97,3	120,7	91,3		120,4				
1985	108,5	104,4	104,4	97,3	116,3		104,9		99,4				120,7				
1984 IV	99,1	96,0	120,3	93,6	107,0	112,5	99,2	124,0	93,5	118,1	85,4		108,6				
1985 I	106,4	98,8	99,4	97,9	112,6	116,1	105,6	131,2	99,3	122,6	101,5		115,1				
II	105,2	95,4	86,8	95,6	114,6	114,0	99,9	125,0	98,8	130,6	89,7		121,2				
III	107,1	100,4	102,9	98,0	123,3	118,4	103,3	111,2	99,4	127,1	88,8		122,1				
IV	108,4		120,8	97,8	115,8		107,9		99,6				122,5				
1984 oct	100,9	95,6	124,2	94,7	107,7	111,5	102,3	121,4	96,7	118,8	89,0		108,3				
nov	98,7	91,9	122,6	93,4	106,4	113,9	99,7	126,6	92,4	117,1	86,5		105,9				
dec	97,9	101,1	113,8	93,3	107,0	111,9	97,7	124,1	91,8	119,0	79,9		105,6				
1985 jan	108,0	99,0	90,0	98,3	112,3	121,2	108,2	128,1	101,0	125,4	106,9		117,1				
feb	103,9	97,2	103,2	98,1	115,3	111,6	103,2	128,8	97,5	124,0	97,7		111,8				
mar	106,4	100,1	105,8	97,6	110,7	115,6	105,4	136,1	99,3	121,1	97,3		115,9				
apr	105,0	90,3	85,9	94,5	107,7	112,7	100,8	130,6	101,3	138,6	87,7		122,0				
mai	106,1	95,2	93,0	96,4	114,7	115,3	101,4	115,8	98,2	124,4	89,2		123,0				
jun	104,3	100,5	82,9	96,1	120,5	113,8	97,7	127,7	96,8	129,4	91,6		117,9				
jul	105,9	96,8	100,5	98,5	125,1	120,3	102,1	112,2	98,7	131,1	87,4		119,4				
aug	105,9	101,9	95,6	97,9	122,5	119,6	103,3	98,8	100,2	119,9	90,5		120,3				
sep	107,8	102,6	113,4	97,4	121,7	115,3	103,7	123,7	99,2	132,7	87,5		125,2				
oct	108,3	99,9	123,6	98,0	121,3	120,9	104,4	128,0	101,4	133,3	89,6		124,1				
nov	112,6		107,6	99,3	116,5		115,3	135,3	99,6	132,9			127,3				
dec	104,6		127,1	95,7	110,8		103,6		97,5				117,1				
0410 - METAELLE - NACE 22 SAISONBEREINIGT		PRODUCTION OF METALS - NACE 22 SEASONALLY ADJUSTED														METALLURGIE - NACE 22 DESAISONNALISE	
EUR 10 = 100																	
1980	115,8	6,1	0,2	29,0	2,5	14,3	21,8	0,2	23,9	1,8	3,0	1,5	11,6				
1980 = 100																	
1982	91,0	84,7	89,3	86,5	75,1	98,4	85,9	106,4	93,5	82,3	97,2	112,5	103,5	72,8	91,7		
1983	90,4	87,4	96,5	87,8	91,5	100,6	83,0	116,7	88,2	81,4	97,8	101,9	104,1	80,8	90,7		
1984	96,1	95,7	123,2	93,8	103,7	105,3	86,0	132,4	94,7	96,2	112,6	107,2	106,8	91,2	98,8		
1985	95,9		133,0	96,8	101,0		84,4		96,9		107,6		111,5				
1984 IV	96,9	97,7	124,9	96,1	110,9	103,5	87,7	141,4	95,8	102,9	116,8	102,2	105,7	89,8	101,7		
1985 I	96,1	94,6	111,5	95,3	90,7	103,9	84,3	139,3	94,7	103,9	115,8	102,1	110,5	88,3	101,3		
II	97,2	90,9	125,2	95,7	104,2	108,8	84,1	142,4	97,6	105,8	101,1	107,0	112,7	88,7	102,4		
III	98,3	95,3	150,4	99,9	104,4	107,3	86,4	141,7	95,7	102,8	107,5	107,5	112,3	87,6			
IV	95,7		139,7	97,7	104,5		82,8		97,4		106,3		110,4				
1984 oct	97,5	99,2	137,7	99,6	114,2	104,9	88,5	139,0	93,0	97,0	112,5	102,9	103,1	92,4	102,2		
nov	97,2	98,9	130,4	97,0	113,6	104,6	87,2	135,7	95,2	103,9	114,0	108,1	104,6	90,9	101,2		
dec	96,9	96,4	109,2	92,9	105,7	100,6	88,2	151,2	100,7	108,0	126,8	97,8	107,7	90,0	101,4		
1985 jan	93,3	90,4	122,7	95,9	99,1	103,0	80,0	128,8	89,3	105,3	116,8	98,0	105,2	87,5	100,8		
feb	96,7	92,7	109,1	94,3	93,8	104,1	87,9	134,5	96,5	99,1	116,2	105,0	109,0	86,1	101,0		
mar	97,9	100,7	104,2	95,8	92,4	104,9	84,6	158,4	99,0	108,1	112,7	101,8	117,1	88,4	102,4		
apr	96,9	91,7	121,7	95,4	98,6	109,6	86,7	141,8	95,9	108,3	98,5	108,6	105,5	91,1	103,5		
mai	96,0	93,9	125,9	94,2	110,8	109,0	83,6	132,5	96,2	103,9	96,4	110,2	106,8	86,6	102,8		
jun	98,9	90,1	131,4	96,3	102,0	107,4	82,9	155,3	103,1	107,4	109,1	100,9	121,1	89,2	100,9		
jul	97,5	90,2	127,5	98,7	108,7	108,7	84,4	152,5	97,6	106,2	101,6	87,4	108,8	86,2			
aug	99,3	99,1	171,1	101,1	99,2	105,3	88,1	121,0	98,5	100,3	109,9		116,2	88,1			
sep	97,7	96,1	149,8	99,1	104,7	106,4	85,4	151,6	93,2	100,9	110,4		112,9	88,3			
oct	96,8	92,7	154,9	101,5	101,7	109,7	83,6	155,1	90,5	103,4	100,0		108,8	88,3			
nov	97,2		131,9	99,1	108,2		83,5	141,5	97,9	109,1	111,3		112,3				
dec	94,3		134,3	93,6	102,7		81,5		103,0		107,5		110,2				
0411 - CHEMIE - NACE 25+26 SAISONBEREINIGT		CHEMICALS - NACE 25+26 SEASONALLY ADJUSTED														CHIMIE - NACE 25+26 DESAISONNALISE	
EUR 10 = 100																	
1980	112,7	4,9	1,2	26,6	1,0	10,9	22,4	1,6	18,9	0,1	5,1	1,7	18,3				
1980 = 100																	
1982	99,4	101,8	110,3	95,9	102,9	97,9	103,0	110,6	96,4	92,4	103,8	109,3	99,7	97,6	95,4		
1983	104,9	106,0	115,8	103,2	103,7	98,3	108,2	129,6	100,3	101,0	112,4	105,4	107,5	107,1	100,9		
1984	111,0	111,9	120,7	108,7	113,2	103,2	113,4	160,9	106,3	117,7	121,6	111,9	113,9	114,4	109,4		
1985	114,2		126,4	110,9	116,5		115,5		110,6		123,8		118,1				
1984 IV	112,4	111,0	127,2	110,1	114,5	103,4	113,1	179,9	109,4	148,1	122,8	121,9	116,0	118,6	110,9		
1985 I	112,4	115,0	127,8	109,1	113,7	102,1	113,3	170,1	107,4	132,2	124,2	120,9	119,1	117,5	111,3		
II	114,5	112,4	123,6	111,8	118,0	103,9	115,5	178,9	111,9	145,3	122,2	120,3	119,7	118,8	112,1		
III	114,7	115,6	127,2	112,5	115,9	107,1	117,1	178,3	111,4	151,6	125,7	120,3	117,5	118,9			
IV	113,3		127,5	109,6	118,8		115,5		111,2		122,9		116,2				
1984 oct	113,0	110,0	133,2	110,1	117,4	106,7	114,9	166,7	109,0	170,3	121,2	123,8	115,5	116,0	111,1		
nov	112,6	107,8	129,3	111,1	117,9	103,6	113,8	188,0	108,2	153,8	122,1	121,6	116,4	117,9	112,3		
dec	111,6	116,1	119,3	109,6	109,4	99,9	111,2	181,0	108,1	118,5	125,2	119,2	115,7	117,1	111,1		
1985 jan	109,5	109,0	134,6	109,1	113,6	102,6	105,5	163,5	100,5	133,3	122,0	123,8	119,5	117,9	113,2		
feb	113,3	115,8	137,6	108,5	114,3	102,2	116,1	167,2	109,2	105,6	123,8	115,8	119,7	117,2	112,5		
mar	114,4	119,9	112,3	110,3	113,8	101,8	117,8	185,8	109,9	156,8	127,1	123,9	118,8	117,4	108,7		
apr	114,4	115,6	111,1	111,7	115,6	106,1	116,5	196,0	107,2	185,0	120,0	123,1	120,6	117,8	110,9		
mai	114,7	110,0	133,3	112,7	123,8	105,3	114,5	199,5	110,8	120,9	121,2	120,5	118,5	119,3	113,3		
jun	114,1	112,1	125,8	110,9	114,0	100,9	115,8	145,9	113,6	131,8	125,2	118,5	120,8	119,1	111,2		
jul	115,5																

ERZEUG. NACH PROD. BEREICH

PRODUCTION BY BRANCH

PRODUCTION PAR BRANCHE

	EUR 12	B	DK	D	GR	E	F	IRL	I	L	NL	P	UK	USA	JAP	
0412 - METALLVERARBEITUNG - NACE 31-36 SAISONBEREINIGT			ENGINEERING - NACE 31-36 SEASONALLY ADJUSTED												TRANSFORMATION DES METAUX - NACE 31-36 DESAISONNALISE	
EUR 10 = 100																
1980	108,4	3,3	1,2	34,4	0,9	7,6	22,0	0,5	16,1	0,1	3,9	0,8	17,8			
1980 = 100																
1982	96,8	98,5	101,4	88,9	93,3	92,9	99,6	112,9	92,1	94,3	100,2	115,1	92,9	93,4	108,1	
1983	96,9	101,4	102,2	98,5	86,8	95,4	99,1	130,6	91,6	101,9	97,4	106,6	94,9	99,8	114,3	
1984	98,9	100,9	113,9	101,8	84,9	92,9	98,4	169,2	93,1	139,4	103,9	91,1	99,2	117,1	135,4	
1985	103,6		123,1	112,8	86,7		95,3		95,7				104,3			
1984 IV	101,3	101,9	121,7	109,0	84,2	93,2	98,9	188,7	93,8	146,5	106,1	87,3	100,6	121,4	143,9	
1985 I	101,9	104,9	113,5	109,4	87,3	94,4	96,6	179,3	95,0	152,9	107,4	87,1	103,6	121,8	143,2	
II	102,5	108,2	120,1	111,4	80,6	91,9	97,6	171,1	95,5	147,3	109,8	89,4	104,8	121,9	149,7	
III	103,8	101,7	128,5	113,9	88,2	95,4	99,3	169,5	94,4	146,2	109,2		102,9	120,4		
IV	103,9		129,7	117,1	90,5		88,4		97,2				106,9			
1984 oct	102,1	98,8	120,3	110,0	88,2	95,7	101,2	182,5	94,2	149,1	106,4	85,1	98,8	121,5	143,3	
nov	101,5	99,4	125,4	109,6	84,0	95,1	99,3	184,9	91,1	145,1	108,3	86,1	100,5	121,8	144,6	
dec	100,4	107,2	121,6	106,8	80,1	89,5	96,7	196,3	94,9	151,5	104,2	86,8	101,8	121,6	144,1	
1985 jan	100,9	100,3	121,3	109,4	86,4	100,3	95,4	171,6	91,4	148,3	105,5	87,7	101,0	122,2	143,2	
feb	102,2	104,8	120,0	109,9	88,8	96,7	97,0	173,2	96,4	152,6	106,8	82,7	102,4	121,6	144,1	
mar	102,7	108,1	101,9	108,9	85,9	89,7	97,8	191,4	97,9	155,7	110,2	87,3	107,3	121,5	144,2	
apr	101,6	104,4	113,7	110,2	81,2	95,8	95,6	164,6	93,9	146,2	107,5	89,8	103,3	121,5	148,2	
mai	102,8	107,0	124,4	111,6	80,0	94,6	97,8	171,5	95,1	138,6	110,1	93,8	102,3	121,8	150,2	
jun	104,5	111,9	122,8	112,1	80,8	86,8	99,3	175,8	98,5	157,3	112,1	82,2	108,3	121,6	150,0	
jul	105,2	104,4	121,5	118,2	91,8	94,9	102,2	166,1	92,4	142,5	108,7	94,2	101,4	120,1		
aug	102,5	93,9	127,3	109,6	86,2	94,8	98,8	178,7	95,4	148,4	109,1		102,6	122,0		
sep	103,6	107,4	135,5	114,1	86,4	96,2	97,4	165,6	95,5	147,3	109,6		104,7	121,2		
oct	103,6	106,0	133,3	119,3	90,8	104,6	89,8	166,5	94,8	155,5			104,2			
nov	104,7		130,9	119,9	88,3		89,8	180,3	100,5	159,8			106,0			
dec	102,2		125,4	112,7	92,3		86,3		97,0				107,1			
0413 - ELEKTROTECHNIK - NACE 34 SAISONBEREINIGT			ELECTRICAL ENGINEERING - NACE 34 SEASONALLY ADJUSTED												CONSTRUCTION ELECTRIQUE - NACE 34 DESAISONNALISE	
EUR 10 = 100																
1980	108,0	2,9	0,9	37,8	0,7	6,9	17,5	0,6	16,0	0,0	5,1	1,1	18,6			
1980 = 100																
1982	98,6	92,9	99,9	96,9	92,3	90,6	104,3	108,9	98,7	129,2	103,8	115,2	98,4	98,5	125,1	
1983	100,8	96,0	103,2	98,1	92,1	89,2	105,8	106,2	101,2	142,1	105,3	119,0	104,7	110,4	149,7	
1984	107,4	92,6	118,3	106,2	87,9	91,8	112,4	123,0	106,3	172,8	113,5	108,4	113,1	132,3	193,4	
1985	116,1		127,3	120,8	99,6		113,6		108,1		119,8		115,5			
1984 IV	109,8	88,5	125,8	113,1	89,6	95,8	113,8	134,6	107,2	168,3	117,5	104,3	115,0	138,4	211,0	
1985 I	112,7	94,3	121,4	116,0	88,5	96,6	113,4	135,5	110,3	165,5	120,2	104,8	119,2	135,4	210,2	
II	112,7	95,5	123,8	119,4	93,8	91,6	114,5	133,7	108,6	173,3	122,9	108,4	114,6	131,7	225,3	
III	113,0	87,7	127,6	123,5	106,3	91,5	111,5	119,0	103,3	185,7	123,3		112,7	126,6		
IV	115,6		133,1	124,8	107,8		114,1		107,9		115,2		115,6			
1984 oct	110,3	85,5	126,7	112,3	93,8	96,0	116,5	129,1	108,6	167,1	120,2	101,5	112,8	138,9	207,0	
nov	111,7	86,8	127,0	114,5	87,1	99,7	113,8	140,8	108,4	164,3	124,3	97,7	115,8	138,0	211,8	
dec	109,3	93,7	125,0	111,8	86,7	90,4	111,6	135,1	107,1	162,5	109,1	108,4	116,7	139,3	210,7	
1985 jan	110,2	89,3	124,6	114,6	90,3	100,0	110,4	133,2	105,7	164,3	116,8	107,8	114,5	136,3	210,0	
feb	113,3	92,6	130,7	116,9	88,9	100,5	112,6	138,9	114,6	154,9	119,5	100,2	117,3	135,4	214,4	
mar	114,6	99,7	111,9	116,8	84,7	89,6	117,2	135,0	112,9	167,4	124,0	102,3	125,6	135,3	208,4	
apr	112,2	92,6	118,8	119,2	93,6	97,1	111,0	133,1	106,0	164,8	118,7	109,6	111,4	131,6	222,1	
mai	113,8	96,1	123,7	121,4	88,5	91,3	114,4	137,8	110,1	158,7	124,2	109,0	113,4	131,7	224,3	
jun	113,1	97,0	127,4	118,9	96,1	79,4	117,7	130,9	112,0	177,0	128,0	103,5	118,4	132,2	227,6	
jul	113,3	89,8	125,1	126,8	108,6	89,7	113,0	122,9	101,3	164,2	121,1	133,5	110,5	127,5		
aug	113,3	79,1	127,9	120,2	105,9	87,5	113,2	117,8	106,2	178,6	123,0		113,4	127,3		
sep	112,1	94,6	129,5	124,2	103,8	91,7	108,8	118,9	103,7	203,9	122,4		114,0	126,4		
oct	114,7	86,7	140,8	125,9	106,6	105,8	115,1	120,8	105,4	196,6	118,7		115,5	126,8		
nov	116,8		135,7	128,0	102,8		114,0	131,7	108,6	185,3	116,7		115,4			
dec	114,4		130,6	120,9	114,1		114,0		107,8		111,7		115,3			
0414 - FAHRZEUGBAU - NACE 35+36 SAISONBEREINIGT			TRANSPORT EQUIPMENT - NACE 35+36 SEASONALLY ADJUSTED												MATERIEL DE TRANSPORT - NACE 35+36 DESAISONNALISE	
EUR 10 = 100																
1980	110,9	2,6	0,7	31,8	0,9	9,5	29,1	0,3	14,9	0,0	2,5	1,3	17,0			
1980 = 100																
1982	99,8	113,2	114,3	108,9	93,0		95,3	91,9	98,2	88,0	108,7	105,3	89,8	90,4	99,1	
1983	100,8	121,2	104,7	109,3	80,2		98,6	86,1	102,7	95,9	100,3	79,4	89,1	102,4	94,8	
1984	97,5	112,0	99,5	107,9	73,6		92,7	89,8	102,3	81,2	103,3	63,3	86,1	117,2	104,1	
1985	100,1		109,4	120,9	58,2		87,5		100,7				90,7			
1984 IV	98,6	116,5	104,8	120,5	69,6		89,7	90,1	97,9	76,1	105,3	61,6	84,5	120,4	108,3	
1985 I	98,9	120,6	102,0	119,9	73,7		85,5	78,6	101,2	74,9	100,7	58,4	91,2	124,9	105,9	
II	99,2	125,2	104,9	123,9	48,9		84,4	73,8	100,6	68,4	98,2	64,9	91,3	125,4	110,2	
III	98,9	117,8	116,4	118,9	48,7		88,4	86,4	97,2	76,6	98,9		90,9	127,1		
IV	100,4		114,4	122,8	60,8		87,8		102,5				89,9			
1984 oct	99,2	110,6	101,5	118,1	67,8		91,2	86,9	103,8	79,4	106,0	53,6	85,9	119,0	110,3	
nov	98,4	114,4	105,3	122,5	69,3		90,7	92,5	93,2	76,1	99,9	61,5	84,0	121,3	109,1	
dec	97,8	122,9	103,9	119,2	70,9		87,0	91,1	99,4	74,9	107,4	62,5	83,2	121,9	106,4	
1985 jan	99,8	114,1	105,2	123,6	70,8		85,8	75,1	96,5	75,7	99,7	62,8	90,0	126,4	110,2	
feb	99,4	122,7	108,6	120,6	79,8		85,9	85,1	100,6	68,1	98,5	57,4	91,6	125,7	103,9	
mar	96,9	123,9	93,0	115,3	70,6		82,0	77,6	105,5	79,0	104,4	52,8	91,2	125,5	104,6	
apr	97,0	120,2	88,5	117,0	49,8		82,6	77,9	101,2	66,3	94,7	58,3	91,2	125,4	110,5	
mai	98,3	121,3	108,5	122,9	47,8		84,0	65,0	100,4	61,7	98,7	68,9	88,3	125,6	112,8	
jun	102,0	135,0	116,2	129,0	50,4		84,4	79,2	100,5	74,9	101,2	64,2	94,2	126,4	107,6	
jul	104,2	124,1	117,7	131,1	52,6		94,2	83,1	95,8	82,6	103,7	63,1	90,6	123,9		
aug	93,9	108,8	114,4	108,4	47,8		84,6</									

KONJUNKTUREMPF. BEREICHE
BRANCHES IN DIFFICULTIES
PROD: BRANCHES SENSIBLES

	EUR 12	B	DK	D	GR	E	F	IRL	I	L	NL	P	UK	USA	JAP
--	--------	---	----	---	----	---	---	-----	---	---	----	---	----	-----	-----

 0415 - EISEN- UND STAHLINDUSTRIE
 NACE 221 SAISONBEREINIGT

 IRON AND STEEL - NACE 221
 SEASONALLY ADJUSTED

 SIDERURGIE - NACE 221
 DESAISONALISE

1980 = 100

1981	96,9	95,3	86,0	97,1	97,0		93,1	664,1	95,0	84,7	104,1				120,5	
1982	86,9	78,9	75,2	64,1	98,6		81,8	1310,7	90,0	79,9	89,0				114,9	
1983	88,1	81,9	66,0	85,1	103,8		77,6	3005,5	87,9	77,0	89,4				119,2	
1984	92,2	92,0	74,5	93,4	112,7		82,7	3550,2	94,1	90,2	105,2				104,3	
1984 III	96,4	95,2	85,0	95,1	98,2		82,5	3876,2	98,1	93,5	107,0				97,3	
IV	95,9	94,6	66,7	97,6	112,2		85,9	3777,7	94,1	96,2	111,9				99,6	
1985 I	95,4	90,2	63,3	94,8	105,7		82,9	4168,8	93,4	96,6	110,6				111,4	
II	96,9	83,3	70,1	96,7	118,6		81,9	4504,0	95,7	98,9	96,1				126,2	
III	98,6	91,8	86,1	100,4	117,6		84,8	4140,6	95,3	96,5	103,1				133,8	
1984 sep	96,6	96,4	73,1	97,2	95,5		84,2	4867,6	101,0	100,3	112,7				93,8	
oct	95,5	96,7	76,3	99,8	110,5		87,1	3964,0	87,6	89,8	109,6				97,1	
nov	96,1	95,5	66,1	98,0	118,0		87,1	3388,8	94,3	97,4	115,1				91,4	
dec	96,5	93,4	60,3	96,1	107,1		83,9	3981,1	101,6	101,4	113,4				107,5	
1985 jan	93,5	83,2	71,6	99,3	113,0		81,1	3687,2	86,3	98,8	114,6				106,1	
feb	95,3	86,8	68,0	92,3	109,1		85,0	3973,3	94,2	91,8	109,7				104,9	
mar	97,1	100,2	51,5	93,7	97,3		82,9	4653,7	99,3	100,1	107,8				118,4	
apr	97,1	86,0	61,6	96,6	107,2		87,2	4166,1	95,4	100,2	91,2				118,7	
mai	94,8	85,1	71,2	95,5	129,2		80,6	4129,0	91,7	97,0	95,1				120,3	
jun	99,0	81,6	75,0	98,8	120,9		79,7	5103,9	102,1	101,4	102,9				135,4	
jul	98,8	88,6	85,6	98,8	128,5		87,3	5051,5	95,3	100,7	102,6				130,7	
aug	99,6	96,6	85,2	102,2	99,4		86,1	2505,4	99,2	95,0	103,1				130,8	
sep	97,2	90,6	85,3	99,6	123,8		80,6	4912,9	93,0	92,9	103,4				136,8	
oct	97,0	84,1	86,7	101,2	128,3		83,9	4585,9	89,1	96,9	96,5				128,8	
nov	96,5		87,2	98,9	130,2		82,0	4304,3	97,9	102,3	102,9				132,1	

 0416 - TEXTILIEN - NACE 43
 SAISONBEREINIGT

 TEXTILES - NACE 43
 SEASONALLY ADJUSTED

 TEXTILES - NACE 43
 DESAISONALISE

1980 = 100

1980	116,1	3,9	0,9	17,1	4,9	10,2	18,1	0,9	40,3	0,1	1,7	5,9	12,1			
1980 = 100																
1982	93,2	96,0	105,9	88,6	89,4	92,0	89,5	93,0	97,6	100,6	91,9	99,0	89,5	88,5	95,7	
1983	90,7	103,4	109,2	88,9	84,0	94,5	88,3	87,1	89,5	110,1	88,5	102,4	91,3	100,1	96,0	
1984	93,9	104,2	118,8	91,6	84,4	91,7	88,9	87,8	96,4	101,0	90,0	105,9	93,7	102,9	98,8	
1985	95,1		115,7	94,3	88,1		89,4		97,6				98,4			
1984 IV	93,6	104,4	121,0	91,7	83,3	88,4	89,7	84,8	96,3	105,8	90,2	110,9	94,7	98,7	99,2	
1985 I	93,9	103,0	111,9	91,9	83,8	93,5	89,7	84,8	94,7	103,8	91,7	115,0	96,0	97,4	98,0	
II	95,0	103,9	118,2	93,0	85,7	92,4	89,3	83,1	97,1	112,8	94,3	119,1	96,2	99,1	98,2	
III	96,8	108,4	116,3	95,1	88,7	95,6	89,1	82,7	99,4	104,4	95,1		98,5	101,5		
IV	96,3		116,1	96,2	92,4		88,7		99,5				101,1			
1984 oct	94,7	105,7	126,5	93,8	95,2	90,9	92,3	83,8	95,1	107,2	90,8	111,3	94,5	101,3	99,8	
nov	92,6	104,7	121,5	91,1	80,6	89,6	89,2	85,3	94,2	99,6	90,8	111,2	93,5	98,2	98,9	
dec	93,5	102,3	110,5	90,7	74,3	84,7	88,5	85,4	99,3	110,3	89,2	109,8	95,4	97,0	99,2	
1985 jan	91,4	100,1	121,0	93,5	81,5	94,8	88,7	84,0	88,8	126,9	91,8	108,2	93,6	98,8	98,9	
feb	95,7	102,8	118,4	92,4	85,0	93,2	90,6	83,0	99,3	84,5	91,6	116,8	95,9	97,1	98,1	
mar	94,8	103,9	94,9	92,0	83,3	92,3	90,6	86,3	96,3	102,1	92,4	119,6	98,8	97,4	97,7	
apr	93,6	103,5	116,0	93,1	82,5	91,3	88,8	83,7	94,1	111,3	94,1	118,9	95,8	97,4	98,9	
mai	95,3	102,3	121,2	94,5	88,8	93,4	89,1	81,6	97,5	126,4	94,0	119,3	93,5	98,7	98,6	
jun	96,0	103,7	113,1	92,0	84,4	93,5	89,5	82,9	99,6	100,0	95,4	118,5	98,7	100,4	97,2	
jul	95,7	107,8	116,1	96,4	92,4	95,9	89,5	86,6	94,1	98,5	85,4	116,9	97,4	100,7		
aug	98,0	108,8	122,5	94,0	81,9	94,2	91,0	83,1	102,7	103,3	104,1		97,8	101,8		
sep	96,5	108,0	109,3	94,4	91,7	92,2	87,9	80,8	101,2	110,8	94,7		99,9	101,1		
oct	98,4	104,4	119,4	98,6	97,7	100,9	91,0	84,9	100,2	112,9			100,9			
nov	96,2		112,9	95,9	88,3		90,2	85,3	98,4	110,3			102,6			
dec	94,6		114,5	93,0	95,3		86,4		99,8				100,9			

 0417 - NAHRUNGSMITTEL - NACE 41- 42
 GETRAENKE UND TABAK

 FOOD - NACE 41- 42
 DRINK AND TOBACCO

 PRODUITS ALIMENTAIRES NACE 41- 42
 BOISSON ET TABAC

1980 = 100

1980	114,5	3,8	2,6	23,8	2,0	12,8	23,8	2,4	17,9	0,1	5,7	1,8	18,0			
1980 = 100																
1982	101,0	108,7	106,5	98,9	99,7	103,5	100,6	101,5	101,7	113,4	104,5	100,6	99,8	102,8	100,9	
1983	102,6	110,1	107,3	98,5	101,3	110,9	102,0	103,4	102,7	139,8	104,9	105,5	101,0	107,2	102,3	
1984	103,6	111,9	111,5	100,3	102,9	111,7	103,7	107,2	100,9	129,6	108,3	98,1	102,1	112,8	101,4	
1985			115,5	103,5	111,1				105,2				102,2			
1984 IV	104,8	116,0	114,5	102,6	103,3	111,8	104,7	108,5	102,3	128,7	109,5	99,0	101,7	114,6	101,4	
1985 I	105,8	112,1	114,0	102,5	109,5	119,9	104,9	111,1	103,2	133,3	110,8	86,4	102,0	114,2	100,1	
II	105,8	115,2	110,5	103,2	110,3	116,6	104,0	113,1	104,8	144,1	111,4	103,4	101,2	116,1	101,0	
III	106,0	113,0	116,3	103,5	115,6	115,0	105,1	108,9	106,7	140,9	108,2		102,1	117,1		
IV			121,3	105,0	109,0				106,2				103,5			
1984 nov	104,8	115,2	115,0	103,9	99,0	111,2	104,7	107,4	102,2	128,6	109,7	97,7	101,5	114,2	101,6	
dec	103,3	120,9	110,9	99,5	98,5	108,2	104,7	110,2	99,5	134,6	110,9	93,9	102,1	114,8	101,5	
1985 jan	104,9	106,4	118,4	104,6	112,7	121,3	104,9	107,1	94,2	135,4	110,9	87,5	101,1	113,4	104,4	
feb	106,1	112,5	102,1	107,2	118,2	118,2	104,9	109,6	107,9	130,2	110,3	81,1	102,5	114,9	99,1	
mar	106,4	117,4	111,3	100,8	108,5	120,2	104,9	116,4	107,4	134,2	111,2	90,5	102,4	114,1	96,7	
apr	105,7	114,7	106,9	104,1	104,4	118,9	104,0	113,0	102,2	145,2	111,6	97,2	101,3	115,7	95,8	
mai	106,0	115,2	116,5	104,0	114,6	118,3	104,0	113,3	103,2	145,6	110,8	106,5	101,0	116,0	105,7	
jun	105,6	115,5	108,0	101,6	112,0	112,5	104,0	112,9	109,0	141,4	111,8	106,7	101,3	116,6	101,5	
jul	105,2	111,5	119,1	104,8	107,9	119,5	105,1	110,8	98,2	145,5	108,3	104,0	101,8	116,7		
aug	105,3	112,9	114,1	103,3	118,7	113,1	105,1	109,6	103,5	144,9	109,7		102,5	117,1		
sep	107,5	114,4	115,5	102,3	120,3	112,5	105,1	106,3	118,5	13						

KONJKTUREMPF. BEREICHE
BRANCHES IN DIFFICULTIES
PROD: BRANCHES SENSIBLES

	EUR 12	B	DK	D	GR	E	F	IRL	I	L	NL	P	UK	USA	JAP	
0418 - BEKLEIDUNG - NACE 453+454+456		CLOTHING - NACE 453+454+456											HABILLEMENT - NACE 453+454+456			
SAISONBEREINIGT		SEASONALLY ADJUSTED											DESAISONNALISE			
EUR 10 = 100																
1980	118.5	3.2	1.1	21.5	2.3	16.4	17.0	1.0	37.1	0.0	1.8	2.1	15.0			
1980 = 100																
1982	90.7	99.1	102.4	82.3	103.4			98.7	96.1	93.1	84.9		94.6		100.6	
1983	87.9	98.1	105.0	81.3	95.0			93.7	90.5	104.7	83.1		88.3		98.3	
1984	90.7	94.3	119.8	82.0	96.6			94.9	96.4		77.8		103.6		99.4	
1985	91.6		127.1	81.7	94.5				96.1				107.5			
1984 IV	94.3	91.5	124.8	81.2	90.1			90.7	107.5		77.4		105.5		100.7	
1985 I	92.0	89.9	121.6	79.4	89.7			94.1	101.7		72.5		105.5		100.7	
II	89.5	87.7	127.8	79.2	94.3			95.6	96.4		73.6		108.4		101.3	
III	91.9	99.6	129.0	82.2	99.8			96.6	95.0		73.1		108.7			
IV	93.1		129.5	84.6	92.7				93.6				108.9			
1984 oct	91.0	90.0	127.7	80.9	87.6			88.2	97.8		76.7		105.6		100.7	
nov	93.7	90.5	122.2	80.8	97.0			94.1	106.6		79.1		108.4		101.5	
dec	97.5	95.3	114.2	80.7	88.3			90.3	116.6		77.3		105.6		99.9	
1985 jan	90.0	85.3	131.4	80.5	88.2			92.6	95.8		67.6		104.1		99.8	
feb	92.7	88.9	115.2	78.5	88.1			93.4	106.4		71.1		104.4		101.5	
mar	93.3	93.3	110.9	79.1	93.8			96.4	103.0		76.6		108.1		100.7	
apr	88.5	86.0	123.6	79.1	89.5			91.7	95.1		73.5		104.2		101.9	
mai	88.8	86.9	133.6	79.4	97.4			95.9	94.2		70.0		103.6		102.4	
jun	92.0	88.3	126.6	78.9	95.7			98.7	102.1		76.1		110.3		99.8	
jul	91.0	96.8	133.8	83.3	108.7			92.2	91.5		74.8		105.6			
aug	93.7	94.1	126.9	82.9	99.4			97.2	98.9		71.8		110.0			
sep	91.2	105.5	125.0	79.9	94.4			100.1	95.1		72.8		109.9			
oct	89.6	99.8	136.4	82.5	96.9			92.8	90.2		74.6		106.6			
nov	93.4		128.7	84.4	93.0			97.9	91.7		81.3		110.0			
dec	96.0		123.4	86.2	88.7				98.4				110.1			
0419 - SCHUHE - NACE 451+452		FOOTWEAR - NACE 451+452											CHAUSSURES - NACE 451+452			
SAISONBEREINIGT		SEASONALLY ADJUSTED											DESAISONNALISE			
EUR 10 = 100																
1980	114.4	0.4	0.6	13.4	1.6	12.0	18.6	0.6	52.1	0.0	1.3	2.3	11.3			
1980 = 100																
1982	99.1	99.1	118.0	90.9	82.1		106.1	101.6	102.5		91.8		85.7	86.6	99.6	
1983	94.8	100.3	104.9	85.8	73.2		104.7	94.2	96.5		84.9		86.9	87.3	96.4	
1984	91.4	93.4	110.4	88.3	71.1		102.8	88.7	90.1		77.6		87.9	75.4	98.9	
1985	89.5		105.9	84.3	90.3		105.2		86.0				87.7			
1984 IV	94.0	100.0	106.8	86.8	73.6		101.4	78.7	90.9		75.4		90.7	67.7	101.0	
1985 I	90.9	81.8	110.9	85.0	82.6		107.1	71.0	84.8		75.3		89.8	63.5	96.5	
II	89.7	87.0	106.4	85.4	86.6		108.1	89.7	84.3		76.5		88.7	66.9	94.4	
III	90.7	85.1	101.1	81.7	96.7		103.9	63.7	86.6		76.1		87.9	69.1		
IV	87.9		107.8	84.9	96.1		102.8		85.7				84.7			
1984 oct	95.8	98.5	99.8	88.5	72.2		103.0	80.9	91.5		73.6		91.8	65.3	103.7	
nov	91.5	94.1	106.3	86.7	74.9		100.8	74.3	85.0		77.4		90.4	66.7	100.3	
dec	95.1	106.4	108.1	86.2	73.6		102.8	80.9	92.6		74.3		89.1	69.8	99.1	
1985 jan	87.1	83.7	106.5	86.2	76.2		100.8	70.7	76.7		78.0		89.3	65.5	97.8	
feb	91.9	79.1	119.2	84.2	92.5		109.5	70.0	86.0		73.7		88.8	62.0	98.9	
mar	93.2	81.8	104.8	85.5	79.7		110.0	70.2	87.7		74.0		92.5	63.9	93.9	
apr	87.0	87.2	98.1	82.3	88.8		108.5	66.6	79.1		74.1		85.5	64.7	95.9	
mai	91.0	78.3	104.8	84.9	86.7		106.5	70.7	85.4		75.1		88.3	66.5	95.0	
jun	92.0	93.3	110.7	85.1	84.7		107.1	70.6	86.4		78.7		91.5	68.3	92.7	
jul	89.3	89.7	102.0	80.3	95.1		104.5	70.7	82.4		91.5		88.5	67.9		
aug	94.3	84.5	95.8	81.5	87.7		103.2	64.4	93.9		69.9		87.0	70.9		
sep	89.3	80.6	103.4	80.0	104.7		103.5	57.2	85.1		69.8		88.4	67.4		
oct	87.0	98.7	115.2	84.4	98.9		104.6	63.8	82.6		74.2		83.1			
nov	87.8		98.4	82.8	86.4		102.0	59.2	85.8		73.7		85.3			
dec	88.8		109.0	84.1	102.5		100.8		88.3				85.3			
0420 - PAPIER UND PAPPE - NACE 471+472		PAPER AND PAPERBOARD - NACE 471+472											PAPIER ET CARTON - NACE 471+472			
SAISONBEREINIGT		SEASONALLY ADJUSTED											DESAISONNALISE			
EUR 10 = 100																
1980	116.0	3.6	1.4	34.2	1.0	12.8	14.8	0.7	20.5	0.0	3.9	3.2	19.8			
1980 = 100																
1982	97.1	101.6	104.1	99.9	89.0		100.2	76.4	95.3		110.4	107.6	88.4	98.9	96.2	
1983	99.6	104.8	112.1	103.0	86.7		103.2	77.0	96.0		113.3	117.2	90.3	108.3	101.6	
1984	105.0	110.9	126.5	108.1	93.4		110.1	74.7	103.5		122.9	124.1	91.7	115.1	106.5	
1985	103.9		124.6	111.1	101.4		107.5		101.1				91.5			
1984 IV	106.3	112.5	131.6	111.0	99.4		112.4	74.4	102.9		127.1	130.8	92.9	115.6	108.9	
1985 I	104.9	110.2	129.1	110.6	99.7		107.0	73.9	101.7		125.5	137.1	90.5	114.7	108.9	
II	105.6	110.3	119.7	112.1	103.4		108.5	76.1	101.1		128.4	146.7	91.3	113.8	110.4	
III	104.8	112.1	125.8	110.6	95.0		109.9	78.8	99.5		129.6		92.0	115.2		
IV	104.4		124.4	111.5	108.8		105.3		101.9				91.9			
1984 oct	106.2	112.6	139.0	113.8	102.4		112.7	74.8	100.8		120.3	111.6	91.3	115.4	108.2	
nov	106.2	110.5	131.0	111.2	102.6		115.6	72.0	100.8		127.0	139.0	92.5	114.3	108.4	
dec	106.7	113.2	125.7	108.2	93.9		108.9	75.9	107.6		131.0	140.1	94.6	117.5	107.9	
1985 jan	102.9	105.7	134.8	111.6	101.8		103.4	74.4	95.2		122.2	135.3	88.0	115.7	109.1	
feb	105.6	109.4	135.9	110.1	100.5		111.0	67.9	103.8		123.1	134.1	91.3	114.9	107.6	
mar	106.3	115.1	117.8	110.5	96.5		107.0	78.9	105.9		131.3	141.7	92.2	115.2	109.9	
apr	105.0	109.8	113.0	112.9	94.4		110.0	75.0	97.0		126.3	144.0	91.4	113.7	110.1	
mai	105.1	109.3	125.8	112.4	103.9		108.1	74.5	99.5		123.7	147.5	89.9	113.2	110.9	
jun	106.7	112.3	120.0	110.4	110.9		107.5	77.1	106.5		135.1	148.0	92.3	115.0	109.5	
jul	104.6	104.6	133.2	112.1	108.0		111.8	79.7	96.3		120.9	141.7	91.2	115.9		
aug	104.3	112.5	118.5	109.1	85.8		109.8	80.5	100.9		135.5		92.4	114.7		
sep	105.4	118.2	125.5	110.2	91.2		108.4	76.4	101.1		132.1		92.2	115.0		
oct	105.1	113.1	130.8	113.2	104.7		106.5	76.6	99.9		132.5		90.5			
nov	105.5		121.1	111.2	111.8		104.3	77.4	103.7		135.2		92.6			
dec	102.7		121.1	110.2	11											

MEINUNGSUMFRAGE: INDUSTRIE

OPINIONS IN INDUSTRY

OPINIONS DANS L'INDUSTRIE

	EUR 10	B	DK	D	GR	E	F	IRL	I	L	NL	P	UK	USA	JAP
--	--------	---	----	---	----	---	---	-----	---	---	----	---	----	-----	-----

0501 - PRODUKTIONSAUSSICHTEN
GESAMTE INDUSTRIE - NACE 2- 4PRODUCTION EXPECTATIONS
ALL INDUSTRY - NACE 2- 4PERSPECTIVES DE PRODUCTION
ENSEMBLE DE L'INDUSTRIE - NACE 2- 4

%, BALANCE

1982	-11,7	-19,5	2,8	-20,1	0,0	-5,9	-5,5	-16,0	-41,5	-5,2	-2,2
1983	-2,2	-15,3	8,3	-1,7	0,0	-12,8	-7,0	-11,2	-8,7	0,3	17,4
1984	5,9	-3,0	26,5	4,2	23,5	-9,2	2,9	8,1	-6,7	5,9	20,4
1985	6,8	-5,5	17,8	3,8	22,0	-2,9	5,4	8,0	-0,4	3,8	20,4
1984 IV	1,7	-5,7	34,0	-2,0	22,7	-10,3	1,0	3,7	0,0	-0,3	16,3
1985 I	10,7	-1,0	7,0	6,7	28,3	-2,7	3,7	16,0	3,3	12,0	24,3
II	8,0	-9,3	27,0	6,0	21,0	0,0	1,3	6,3	2,0	3,3	24,3
III	4,3	-4,3	12,0	2,0	19,7	-5,0	8,7	2,3	7,0	2,3	17,0
IV	4,0	-7,3	25,0	0,3	19,0	-4,0	8,0	7,3	-14,0	-2,7	16,0
1984 oct	4,0	-2,0	34,0	1,0	27,0	-7,0	9,0	8,0	3,0	1,0	13,0
nov	1,0	-6,0	34,0	-3,0	26,0	-9,0	-1,0	2,0	0,0	-1,0	17,0
dec	0,0	-9,0	34,0	-4,0	15,0	-15,0	-5,0	1,0	-3,0	-1,0	19,0
1985 jan	7,0	3,0	7,0	2,0	30,0	-5,0	-2,0	13,0	0,0	3,0	20,0
feb	11,0	-3,0	7,0	9,0	28,0	-4,0	1,0	16,0	4,0	19,0	23,0
mar	14,0	-3,0	7,0	9,0	27,0	1,0	12,0	19,0	6,0	14,0	30,0
apr	10,0	-7,0	27,0	7,0	30,0	2,0	5,0	6,0	3,0	3,0	28,0
mai	8,0	-13,0	27,0	7,0	18,0	-1,0	5,0	10,0	2,0	3,0	22,0
jun	6,0	-8,0	27,0	4,0	15,0	-1,0	-6,0	3,0	1,0	4,0	23,0
jul	1,0	-7,0	12,0	0,0	11,0	-7,0	1,0	-6,0	4,0	1,0	16,0
aug	4,0	-6,0	12,0	2,0	20,0	-5,0	5,0	0,0	7,0	2,0	18,0
sep	8,0	0,0	12,0	4,0	28,0	-3,0	20,0	13,0	10,0	4,0	17,0
oct	6,0	-3,0	25,0	0,0	27,0	-2,0	14,0	10,0	4,0	-1,0	17,0
nov	2,0	-10,0	25,0	1,0	15,0	-5,0	10,0	2,0	-4,0	-1,0	13,0
dec	4,0	-9,0	25,0	0,0	15,0	-5,0	0,0	10,0	-4,0	-6,0	18,0

0502 - AUFTRAGSBESTAND
GESAMTE INDUSTRIE - NACE 2- 4ORDER BOOKS
ALL INDUSTRY - NACE 2- 4CARNET DE COMMANDES
ENSEMBLE DE L'INDUSTRIE - NACE 2- 4

%, BALANCE

1982	-47,2	-39,6	-17,3	-52,6	0,0	-30,8	-42,2	-53,1	-59,8	-39,2	-55,8
1983	-40,7	-34,2	-2,3	-42,6	0,0	-38,4	-42,9	-54,0	-47,5	-32,2	-33,8
1984	-22,8	-24,2	30,0	-22,1	-29,9	-34,2	-29,2	-27,1	7,5	-11,4	-11,2
1985	-16,6	-23,9	24,8	-13,6	-27,4	-29,7	-22,6	-21,2	2,0	-5,6	-6,1
1984 IV	-21,7	-26,3	32,0	-20,3	-24,7	-33,7	-26,3	-22,0	6,0	-10,0	-12,0
1985 I	-19,3	-26,7	26,0	-17,3	-33,3	-34,7	-32,0	-21,3	2,3	-5,0	-9,7
II	-15,0	-24,7	24,0	-13,3	-32,7	-30,3	-28,3	-18,7	1,0	-2,7	-0,3
III	-16,7	-24,0	28,0	-12,3	-27,0	-29,7	-14,7	-22,7	4,0	-4,3	-6,0
IV	-15,3	-20,3	21,0	-11,3	-16,7	-24,0	-15,3	-22,3	0,7	-10,3	-8,3
1984 oct	-23,0	-27,0	32,0	-20,0	-29,0	-33,0	-24,0	-27,0	5,0	-11,0	-16,0
nov	-21,0	-26,0	32,0	-20,0	-22,0	-32,0	-36,0	-19,0	6,0	-11,0	-12,0
dec	-21,0	-26,0	32,0	-21,0	-23,0	-36,0	-19,0	-20,0	7,0	-8,0	-8,0
1985 jan	-22,0	-25,0	26,0	-20,0	-31,0	-38,0	-21,0	-24,0	6,0	-9,0	-17,0
feb	-19,0	-26,0	26,0	-17,0	-35,0	-34,0	-41,0	-20,0	1,0	-3,0	-8,0
mar	-17,0	-29,0	26,0	-15,0	-34,0	-32,0	-34,0	-20,0	0,0	-3,0	-4,0
apr	-16,0	-22,0	24,0	-14,0	-37,0	-31,0	-28,0	-19,0	1,0	0,0	-5,0
mai	-14,0	-26,0	24,0	-13,0	-33,0	-31,0	-27,0	-17,0	0,0	-4,0	2,0
jun	-15,0	-26,0	24,0	-13,0	-28,0	-29,0	-30,0	-20,0	2,0	-4,0	2,0
jul	-15,0	-24,0	28,0	-12,0	-24,0	-28,0	-20,0	-19,0	2,0	-4,0	-5,0
aug	-17,0	-25,0	28,0	-12,0	-27,0	-30,0	-10,0	-22,0	7,0	-1,0	-7,0
sep	-18,0	-23,0	28,0	-13,0	-30,0	-31,0	-14,0	-27,0	7,0	-8,0	-8,0
oct	-17,0	-22,0	21,0	-13,0	-28,0	-24,0	-21,0	-21,0	0,0	-11,0	-14,0
nov	-15,0	-17,0	21,0	-12,0	-11,0	-26,0	-13,0	-22,0	1,0	-11,0	-5,0
dec	-14,0	-22,0	21,0	-9,0	-11,0	-22,0	-12,0	-24,0	1,0	-9,0	-6,0

0503 - LAGERBESTAENDE AN FERTIGERZEUGNISSEN
GESAMTE INDUSTRIE - NACE 2- 4STOCKS OF FINISHED PRODUCTS
ALL INDUSTRY - NACE 2- 4STOCKS DE PRODUITS FINIS
ENSEMBLE DE L'INDUSTRIE - NACE 2- 4

%, BALANCE

1982	22,6	8,3	15,8	25,8	0,0	16,3	16,7	25,6	17,4	31,7	24,4
1983	16,3	8,8	7,8	16,8	0,0	18,2	6,6	22,8	19,5	16,2	12,4
1984	12,6	10,0	0,3	8,1	17,6	19,4	6,2	16,2	0,7	9,6	10,3
1985	11,8	10,1	4,5	6,3	11,8	17,8	7,5	15,6	2,3	3,6	13,3
1984 IV	12,3	6,7	-11,0	7,3	11,7	19,0	8,7	16,3	-0,3	9,7	10,7
1985 I	12,7	10,7	-1,0	7,7	14,0	19,3	5,0	15,0	4,3	3,7	13,7
II	12,0	16,0	5,0	7,0	21,7	20,3	13,0	16,3	6,0	2,7	10,0
III	12,0	7,3	5,0	6,7	10,3	16,7	3,7	16,3	-1,7	3,3	15,3
IV	10,7	6,3	9,0	4,0	1,3	15,0	8,3	14,7	0,7	4,7	14,3
1984 oct	12,0	7,0	-11,0	7,0	16,0	20,0	10,0	17,0	-2,0	11,0	10,0
nov	12,0	8,0	-11,0	8,0	10,0	18,0	8,0	15,0	-1,0	10,0	11,0
dec	13,0	5,0	-11,0	7,0	9,0	19,0	8,0	17,0	2,0	8,0	11,0
1985 jan	14,0	10,0	-1,0	10,0	10,0	21,0	7,0	15,0	4,0	4,0	16,0
feb	12,0	7,0	-1,0	6,0	14,0	16,0	4,0	17,0	5,0	3,0	12,0
mar	12,0	15,0	-1,0	7,0	18,0	21,0	4,0	13,0	4,0	4,0	13,0
apr	12,0	14,0	5,0	8,0	24,0	19,0	10,0	17,0	5,0	3,0	8,0
mai	13,0	17,0	5,0	7,0	21,0	22,0	7,0	17,0	8,0	4,0	12,0
jun	11,0	17,0	5,0	6,0	20,0	20,0	22,0	15,0	5,0	1,0	10,0
jul	13,0	11,0	5,0	9,0	11,0	19,0	10,0	16,0	5,0	3,0	14,0
aug	12,0	7,0	5,0	7,0	10,0	17,0	1,0	13,0	-8,0	4,0	17,0
sep	11,0	4,0	5,0	4,0	10,0	14,0	0,0	20,0	-2,0	3,0	15,0
oct	10,0	5,0	9,0	3,0	6,0	17,0	-3,0	13,0	-3,0	3,0	14,0
nov	11,0	6,0	9,0	5,0	0,0	12,0	14,0	14,0	2,0	4,0	15,0
dec	11,0	8,0	9,0	4,0	-2,0	16,0	14,0	17,0	3,0	7,0	14,0

MEINUNGSUMFRAGE: INDUSTRIE

OPINIONS IN INDUSTRY

OPINIONS DANS L'INDUSTRIE

	EUR 10	B	DK	D	GR	E	F	IRL	I	L	NL	P	UK	USA	JAP
--	--------	---	----	---	----	---	---	-----	---	---	----	---	----	-----	-----

0504 - PRODUKTIONSAUSSICHTEN
GRUNDSTOFFE UND PRODUKTIONSGUETER

PRODUCTION EXPECTATIONS
INVESTMENT GOODS

PERSPECTIVES DE PRODUCTION
BIENS INTERMEDIAIRES

% BALANCE

1982	-15,1	-25,2	-3,5	-20,6	0,0	-15,2	-13,8	-16,2	-52,0	-3,6	-4,8					
1983	-1,2	-13,6	6,0	2,9	0,0	-10,7	-12,3	-13,7	-4,5	3,8	13,8					
1984	6,3	-1,0	20,8	4,3	23,3	-3,1	2,3	6,8	-9,1	5,6	16,5					
1985	4,7	-9,7	19,0	2,3	20,1	-2,1	1,5	4,5	-2,8	4,2	14,4					
1984 IV	-1,7	-7,0	20,0	-6,3	22,3	-8,7	0,3	-1,3	-1,0	-8,7	9,7					
1985 I	8,3	-8,7	8,0	6,3	28,0	-3,3	10,3	12,0	1,7	17,0	17,7					
II	6,3	-10,0	37,0	4,0	18,3	2,0	1,7	3,0	1,3	4,7	18,0					
III	2,7	-9,7	18,0	0,0	18,0	-1,7	-1,7	1,0	3,7	-2,3	12,0					
IV	1,3	-10,7	15,0	-1,0	18,0	-5,3	-4,3	2,0	-18,0	-2,7	10,0					
1984 oct	1,0	6,0	20,0	-1,0	22,0	-4,0	4,0	1,0	-1,0	-12,0	4,0					
nov	-2,0	-12,0	20,0	-9,0	25,0	-3,0	0,0	-2,0	0,0	-9,0	10,0					
dec	-4,0	-15,0	20,0	-9,0	20,0	-19,0	-3,0	-3,0	-2,0	-5,0	15,0					
1985 jan	6,0	2,0	8,0	3,0	30,0	-3,0	7,0	11,0	0,0	9,0	17,0					
feb	8,0	-13,0	8,0	7,0	30,0	-7,0	12,0	11,0	2,0	25,0	10,0					
mar	11,0	-15,0	8,0	9,0	24,0	0,0	12,0	14,0	3,0	17,0	26,0					
apr	10,0	-6,0	37,0	7,0	30,0	-2,0	6,0	10,0	2,0	1,0	18,0					
mai	5,0	-18,0	37,0	6,0	15,0	-2,0	2,0	3,0	2,0	6,0	16,0					
jun	4,0	-6,0	37,0	-1,0	10,0	-1,0	-3,0	-4,0	0,0	7,0	20,0					
jul	-2,0	-16,0	16,0	-2,0	11,0	-4,0	-5,0	-11,0	-1,0	-1,0	7,0					
aug	3,0	-7,0	16,0	-1,0	18,0	-2,0	-8,0	-1,0	5,0	-2,0	18,0					
sep	7,0	-6,0	16,0	3,0	25,0	1,0	8,0	15,0	7,0	-4,0	11,0					
oct	4,0	-6,0	15,0	-2,0	24,0	-2,0	3,0	6,0	3,0	-4,0	13,0					
nov	-2,0	-16,0	15,0	-1,0	11,0	-6,0	-10,0	-5,0	-1,0	0,0	5,0					
dec	2,0	-10,0	15,0	0,0	13,0	-8,0	-6,0	5,0	-56,0	-4,0	12,0					

0505 - AUFTRAGSBESTAND
GRUNDSTOFFE UND PRODUKTIONSGUETER

ORDER BOOKS
INTERMEDIATE GOODS

CARNET DE COMMANDE
BIENS INTERMEDIAIRES

% BALANCE

1982	-56,2	-39,7	-25,3	-55,8	0,0	-54,7	-54,2	-56,6	-70,8	-46,2	-64,7					
1983	-43,0	-27,0	-5,0	-43,7	0,0	-44,8	-51,6	-52,4	-53,0	-32,1	-38,4					
1984	-17,2	-15,2	23,0	-16,7	-26,2	-24,3	-38,1	-21,5	8,0	-8,4	-9,2					
1985	-16,7	-26,0	20,3	-12,8	-31,1	-22,3	-26,4	-23,9	1,9	-3,7	-10,5					
1984 IV	-17,7	-28,7	24,0	-17,0	-23,3	-22,0	-28,0	-21,3	4,3	-9,0	-11,0					
1985 I	-17,3	-28,3	21,0	-16,0	-36,3	-24,0	-33,0	-25,3	1,0	-1,3	-8,3					
II	-14,0	-26,7	16,0	-10,3	-34,3	-21,7	-27,0	-21,3	0,7	2,7	-3,7					
III	-18,3	-26,7	28,0	-12,3	-32,3	-24,7	-24,3	-25,3	4,7	-3,7	-13,7					
IV	-17,3	-22,3	16,0	-12,7	-21,3	-19,0	-21,3	-23,7	1,3	-12,7	-16,3					
1984 oct	-18,0	-31,0	24,0	-18,0	-29,0	-20,0	-15,0	-20,0	2,0	-10,0	-15,0					
nov	-17,0	-26,0	24,0	-16,0	-20,0	-20,0	-43,0	-20,0	4,0	-10,0	-11,0					
dec	-18,0	-29,0	24,0	-17,0	-21,0	-26,0	-26,0	-24,0	7,0	-7,0	-7,0					
1985 jan	-20,0	-26,0	21,0	-19,0	-33,0	-30,0	-30,0	-24,0	5,0	-9,0	-14,0					
feb	-16,0	-28,0	21,0	-16,0	-38,0	-23,0	-35,0	-23,0	1,0	2,0	-6,0					
mar	-16,0	-31,0	21,0	-16,0	-38,0	-19,0	-34,0	-29,0	-3,0	3,0	-5,0					
apr	-15,0	-23,0	16,0	-10,0	-38,0	-22,0	-30,0	-20,0	-1,0	9,0	-11,0					
mai	-13,0	-28,0	16,0	-10,0	-32,0	-21,0	-30,0	-20,0	0,0	1,0	0,0					
jun	-14,0	-29,0	16,0	-11,0	-33,0	-22,0	-21,0	-24,0	3,0	-2,0	0,0					
jul	-17,0	-26,0	28,0	-11,0	-27,0	-21,0	-25,0	-23,0	-2,0	-3,0	-15,0					
aug	-18,0	-26,0	28,0	-13,0	-32,0	-25,0	-20,0	-25,0	9,0	2,0	-13,0					
sep	-20,0	-28,0	28,0	-13,0	-38,0	-26,0	-28,0	-28,0	7,0	-10,0	-13,0					
oct	-18,0	-29,0	16,0	-13,0	-32,0	-13,0	-34,0	-22,0	-1,0	-12,0	-25,0					
nov	-17,0	-12,0	16,0	-13,0	-18,0	-23,0	-15,0	-23,0	3,0	-13,0	-13,0					
dec	-17,0	-26,0	16,0	-12,0	-14,0	-21,0	-15,0	-26,0	2,0	-13,0	-11,0					

0506 - LAGERBESTAENDE AN FERTIGERZEUGNISSEN
GRUNDSTOFFE UND PRODUKTIONSGUETER

STOCKS OF FINISHED PRODUCTS
INTERMEDIATE GOODS

STOCKS DE PRODUITS FINIS
BIENS INTERMEDIAIRES

% BALANCE

1982	23,0	6,3	8,0	25,6	0,0	19,6	20,0	20,9	19,8	22,0	28,0					
1983	13,8	5,7	3,0	15,5	0,0	11,8	4,1	19,3	22,6	14,4	11,7					
1984	8,8	0,7	3,0	6,9	16,7	11,7	2,3	11,2	1,2	7,8	7,8					
1985	8,1	5,4	0,8	6,8	15,0	5,3	5,3	11,1	1,0	1,9	10,7					
1984 IV	9,3	4,7	-5,0	7,0	13,0	9,3	-0,3	13,3	0,0	11,3	10,0					
1985 I	8,7	4,3	5,0	6,7	18,3	6,7	-0,3	11,7	3,3	2,3	12,0					
II	7,3	7,7	11,0	5,7	25,3	5,3	3,3	13,0	4,7	0,3	5,7					
III	7,3	5,0	-7,0	7,7	11,3	3,0	6,3	9,7	-2,0	0,3	10,7					
IV	9,0	4,7	-6,0	7,3	5,0	6,0	11,7	10,0	-2,0	4,7	14,3					
1984 oct	9,0	5,0	-5,0	8,0	20,0	11,0	-4,0	13,0	-2,0	12,0	9,0					
nov	9,0	5,0	-5,0	7,0	8,0	8,0	0,0	12,0	1,0	12,0	11,0					
dec	10,0	4,0	-5,0	6,0	11,0	9,0	3,0	15,0	1,0	10,0	10,0					
1985 jan	10,0	6,0	5,0	9,0	11,0	11,0	0,0	11,0	2,0	4,0	13,0					
feb	6,0	0,0	5,0	6,0	19,0	-2,0	0,0	14,0	7,0	1,0	10,0					
mar	10,0	7,0	5,0	5,0	25,0	11,0	-1,0	10,0	1,0	2,0	13,0					
apr	9,0	6,0	11,0	7,0	28,0	8,0	4,0	14,0	3,0	1,0	9,0					
mai	7,0	12,0	11,0	5,0	26,0	4,0	-2,0	12,0	7,0	2,0	5,0					
jun	6,0	5,0	11,0	5,0	22,0	4,0	8,0	13,0	4,0	-2,0	3,0					
jul	8,0	4,0	-7,0	8,0	11,0	5,0	7,0	12,0	4,0	-2,0	12,0					
aug	5,0	6,0	-7,0	7,0	11,0	3,0	7,0	0,0	-10,0	2,0	8,0					
sep	9,0	5,0	-7,0	8,0	12,0	1,0	5,0	17,0	0,0	1,0	12,0					
oct	10,0	5,0	-6,0	8,0	9,0	8,0	10,0	9,0	-6,0	2,0	18,0					
nov	8,0	-1,0	-6,0	6,0	4,0	5,0	11,0	9,0	2,0	4,0	14,0					
dec	9,0	10,0	-6,0	8,0	2,0	5,0	14,0	12,0	-2,0	8,0	11,0					

MEINUNGSUMFRAGE: INDUSTRIE

OPINIONS IN INDUSTRY

OPINIONS DANS L'INDUSTRIE

	EUR 10	B	DK	D	GR	E	F	IRL	I	L	NL	P	UK	USA	JAP		
0507 - PRODUKTIONSAUSSICHTEN INVESTITIONSGUETER			PRODUCTION EXPECTATIONS INVESTMENT GOODS												PERSPECTIVES DE PRODUCTION BIENS D'INVESTISSEMENT		
% BALANCE																	
1982	-12,9	-24,2	4,3	-19,7	0,0	-8,2	21,7	-12,4	-11,0	-9,0	-5,2						
1983	-7,6	-24,1	8,5	-11,9	0,0	-16,3	7,4	-10,6	-19,2	-5,0	13,2						
1984	5,0	-6,8	34,8	3,0	22,6	-16,1	9,6	5,0	-4,2	7,8	25,1						
1985	10,1	-4,3	13,8	11,4	34,5	-6,5	14,2	11,3	-3,2	3,5	21,7						
1984 IV	6,0	-8,0	48,0	7,7	18,7	-15,7	-3,0	6,0	-9,3	8,7	23,0						
1985 I	15,0	1,0	9,0	16,0	34,3	-4,3	4,3	17,7	-7,3	11,0	28,0						
II	12,0	-6,3	15,0	13,3	26,3	0,7	8,7	15,7	-3,3	2,0	20,7						
III	8,0	-2,7	10,0	10,3	33,7	-11,0	27,0	9,7	10,7	4,3	18,3						
IV	5,3	-9,3	21,0	6,0	43,7	-11,3	16,7	2,3	-12,7	-3,3	19,7						
1984 oct	7,0	-8,0	48,0	8,0	35,0	-14,0	19,0	7,0	2,0	14,0	21,0						
nov	5,0	-10,0	48,0	8,0	35,0	-17,0	-24,0	3,0	-9,0	7,0	24,0						
dec	6,0	-6,0	48,0	7,0	-14,0	-16,0	-4,0	8,0	-21,0	5,0	24,0						
1985 jan	8,0	-2,0	9,0	9,0	34,0	-9,0	-19,0	-2,0	-18,0	1,0	31,0						
feb	18,0	5,0	9,0	18,0	28,0	0,0	20,0	26,0	-3,0	19,0	26,0						
mar	19,0	0,0	9,0	21,0	41,0	-4,0	12,0	29,0	-1,0	13,0	27,0						
apr	15,0	-4,0	15,0	15,0	25,0	2,0	0,0	15,0	-7,0	3,0	31,0						
mai	9,0	-3,0	15,0	13,0	30,0	0,0	45,0	9,0	-7,0	2,0	13,0						
jun	12,0	-12,0	15,0	12,0	24,0	0,0	-19,0	23,0	4,0	1,0	18,0						
jul	6,0	-1,0	10,0	10,0	20,0	-10,0	16,0	3,0	18,0	3,0	15,0						
aug	7,0	-6,0	10,0	10,0	34,0	-11,0	32,0	9,0	0,0	1,0	16,0						
sep	11,0	-1,0	10,0	11,0	47,0	-12,0	33,0	17,0	14,0	9,0	24,0						
oct	7,0	-3,0	21,0	9,0	46,0	-12,0	22,0	7,0	-9,0	2,0	20,0						
nov	4,0	-10,0	21,0	6,0	41,0	-15,0	33,0	0,0	-28,0	-6,0	16,0						
dec	5,0	-15,0	21,0	3,0	44,0	-7,0	-5,0	0,0	-1,0	-6,0	21,0						
0508 - AUFTRAGSBESTAND INVESTITIONSGUETER			ORDER BOOKS INVESTMENT GOODS												CARNET DE COMMANDES BIENS D'INVESTISSEMENT		
% BALANCE																	
1982	-45,7	-51,6	-12,0	-50,2	0,0	-29,1	-6,2	-50,2	-34,2	-34,2	-54,7						
1983	-47,2	-53,6	-0,8	-51,8	0,0	-41,5	-25,3	-54,2	-36,7	-43,7	-41,4						
1984	-32,3	-41,3	33,8	-34,9	-54,7	-41,9	-3,2	-41,7	4,2	-21,5	-17,7						
1985	-17,5	-33,3	29,5	-12,3	-31,5	-35,1	-20,0	-22,8	-0,1	-11,7	-8,1						
1984 IV	-27,7	-38,0	35,0	-27,0	-43,3	-42,0	-4,0	-31,3	12,7	-18,3	-16,7						
1985 I	-23,3	-39,0	31,0	-21,0	-52,7	-40,0	-26,0	-20,0	9,7	-13,3	-15,0						
II	-15,0	-34,7	33,0	-11,0	-48,3	-36,3	-33,0	-18,7	2,3	-13,3	-0,7						
III	-16,0	-31,3	30,0	-8,0	-25,7	-34,0	-5,3	-26,0	-9,3	-9,7	-8,7						
IV	-15,7	-28,3	24,0	-9,3	0,7	-30,0	-15,7	-26,7	-3,0	-10,7	-8,0						
1984 oct	-29,0	-38,0	35,0	-28,0	-40,0	-41,0	-8,0	-40,0	31,0	-16,0	-21,0						
nov	-30,0	-39,0	35,0	-29,0	-46,0	-43,0	-23,0	-35,0	7,0	-17,0	-17,0						
dec	-24,0	-37,0	35,0	-24,0	-44,0	-42,0	19,0	-19,0	0,0	-16,0	-12,0						
1985 jan	-27,0	-35,0	31,0	-27,0	-54,0	-40,0	-7,0	-32,0	4,0	-13,0	-19,0						
feb	-23,0	-39,0	31,0	-19,0	-54,0	-39,0	-28,0	-19,0	17,0	-15,0	-15,0						
mar	-20,0	-43,0	31,0	-17,0	-50,0	-41,0	-43,0	-9,0	8,0	-12,0	-11,0						
apr	-16,0	-32,0	33,0	-12,0	-58,0	-38,0	-35,0	-23,0	17,0	-16,0	0,0						
mai	-14,0	-36,0	33,0	-12,0	-42,0	-35,0	-13,0	-15,0	-3,0	-14,0	2,0						
jun	-15,0	-36,0	33,0	-9,0	-45,0	-36,0	-51,0	-18,0	-7,0	-10,0	-4,0						
jul	-14,0	-31,0	30,0	-8,0	-26,0	-38,0	-22,0	-18,0	-10,0	-10,0	-1,0						
aug	-16,0	-32,0	30,0	-7,0	-25,0	-34,0	6,0	-27,0	-12,0	-10,0	-12,0						
sep	-18,0	-31,0	30,0	-9,0	-26,0	-30,0	0,0	-33,0	-6,0	-9,0	-13,0						
oct	-18,0	-25,0	24,0	-10,0	-8,0	-33,0	-10,0	-28,0	-7,0	-4,0	-13,0						
nov	-14,0	-27,0	24,0	-9,0	12,0	-33,0	-15,0	-25,0	-4,0	-12,0	0,0						
dec	-15,0	-33,0	24,0	-9,0	-2,0	-24,0	-22,0	-27,0	2,0	-6,0	-11,0						
0509 - LAGERBESTAENDE AN FERTIGERZEUGNISSEN INVESTITIONSGUETER			STOCKS OF FINISHED PRODUCTS INVESTMENT GOODS												STOCKS DE PRODUITS FINIS BIENS D'INVESTISSEMENT		
% BALANCE																	
1982	22,5	15,3	28,8	21,4	0,0	25,1	-8,2	27,3	19,7	42,5	15,8						
1983	22,4	17,4	14,0	21,8	0,0	31,3	-0,8	21,3	16,1	24,8	14,6						
1984	16,4	14,8	-3,5	13,4	19,7	25,1	-2,2	18,1	8,6	15,4	13,7						
1985	13,3	3,8	7,8	5,5	-0,1	24,8	13,4	13,0	21,7	6,7	18,2						
1984 IV	14,0	9,0	-22,0	8,7	-2,0	23,0	10,7	14,7	8,3	10,0	15,0						
1985 I	13,0	11,0	8,0	8,0	1,3	24,0	16,7	12,3	27,7	6,0	13,7						
II	13,3	5,7	2,0	3,7	7,3	30,7	33,3	14,0	31,3	6,3	15,3						
III	14,0	0,3	10,0	4,3	12,7	22,0	-1,0	13,3	12,3	7,7	28,0						
IV	12,7	-1,7	27,0	6,0	-21,7	22,3	4,7	12,3	15,3	6,7	17,7						
1984 oct	14,0	8,0	-22,0	9,0	4,0	27,0	4,0	13,0	1,0	13,0	16,0						
nov	13,0	7,0	-22,0	9,0	12,0	18,0	23,0	11,0	4,0	9,0	14,0						
dec	15,0	12,0	-22,0	8,0	-22,0	24,0	5,0	20,0	20,0	8,0	15,0						
1985 jan	14,0	15,0	-8,0	8,0	1,0	27,0	16,0	16,0	20,0	7,0	16,0						
feb	13,0	10,0	-8,0	8,0	6,0	24,0	22,0	10,0	19,0	4,0	12,0						
mar	12,0	8,0	-8,0	8,0	-3,0	21,0	12,0	11,0	44,0	7,0	13,0						
apr	11,0	4,0	2,0	2,0	14,0	26,0	33,0	20,0	30,0	7,0	8,0						
mai	15,0	4,0	2,0	4,0	0,0	33,0	23,0	14,0	32,0	6,0	20,0						
jun	14,0	9,0	2,0	5,0	8,0	33,0	44,0	8,0	32,0	6,0	18,0						
jul	16,0	4,0	10,0	5,0	10,0	27,0	17,0	14,0	8,0	8,0	28,0						
aug	15,0	-1,0	10,0	5,0	13,0	22,0	-10,0	14,0	8,0	9,0	28,0						
sep	11,0	-2,0	10,0	3,0	15,0	17,0	-10,0	12,0	21,0	6,0	22,0						
oct	11,0	0,0	27,0	2,0	-13,0	24,0	-21,0	10,0	9,0	6,0	16,0						
nov	15,0	1,0	27,0	10,0	-29,0	22,0	17,0	15,0	7,0	6,0	22,0						
dec	12,0	-6,0	27,0	6,0	-23,0	21,0	18,0	12,0	30,0	8,0	15,0						

MEINUNGSUMFRAGE: INDUSTRIE

OPINIONS IN INDUSTRY

OPINIONS DANS L'INDUSTRIE

	EUR 10	B	DK	D	GR	E	F	IRL	I	L	NL	P	UK	USA	JAP
0510 - PRODUKTIONSAUSSICHTEN															
VERBRAUCHSGUETER															
PRODUCTION EXPECTATIONS CONSUMPTION GOODS															
PERSPECTIVES DE PRODUCTION BIENS DE CONSOMMATION															
%, BALANCE															
1982	-6,9	-12,4	9,5	-19,3	0,0	9,3	0,1	-13,7	14,7	-3,8					0,5
1983	-1,5	-12,2	8,0	-4,3	0,0	-12,7	13,7	-8,6	-0,4	0,4					22,8
1984	4,7	-8,0	15,5	3,8	26,9	-11,0	5,5	11,8	17,8	4,3					18,8
1985	6,2	-2,6	22,8	-0,5	20,7	-1,1	5,3	12,6	27,6	3,8					20,5
1984 IV	2,7	-6,7	28,0	-0,7	28,3	-7,3	2,7	7,0	21,0	3,7					15,3
1985 I	7,7	3,3	6,0	-4,0	23,7	-1,0	-1,7	21,3	40,0	3,3					23,7
II	6,0	-14,3	35,0	2,0	26,0	-3,0	9,0	9,0	20,3	2,3					26,3
III	3,3	0,7	13,0	0,7	14,7	-5,0	-5,0	5,7	26,3	9,0					14,7
IV	7,7	0,0	37,0	-0,7	18,3	4,7	18,7	14,3	23,7	0,3					17,3
1984 oct	7,0	-9,0	28,0	3,0	52,0	-3,0	8,0	12,0	50,0	9,0					17,0
nov	2,0	0,0	28,0	-2,0	21,0	-11,0	-1,0	10,0	16,0	4,0					12,0
dec	-1,0	-11,0	28,0	-3,0	12,0	-8,0	1,0	-1,0	-3,0	-2,0					17,0
1985 jan	6,0	8,0	5,0	-7,0	26,0	-2,0	3,0	19,0	23,0	-5,0					21,0
feb	8,0	-2,0	6,0	2,0	20,0	-6,0	-11,0	23,0	46,0	6,0					22,0
mar	9,0	4,0	6,0	-7,0	25,0	5,0	3,0	22,0	51,0	9,0					28,0
apr	5,0	-11,0	35,0	0,0	31,0	-5,0	12,0	4,0	27,0	4,0					28,0
mai	7,0	-22,0	35,0	-1,0	28,0	-2,0	0,0	20,0	20,0	-1,0					27,0
jun	6,0	-10,0	35,0	7,0	19,0	-2,0	15,0	3,0	14,0	4,0					24,0
jul	1,0	-5,0	13,0	-4,0	2,0	-9,0	-14,0	5,0	23,0	1,0					19,0
aug	2,0	-4,0	13,0	2,0	15,0	-5,0	-21,0	1,0	23,0	11,0					12,0
sep	7,0	11,0	13,0	4,0	27,0	-1,0	20,0	11,0	33,0	15,0					13,0
oct	10,0	3,0	37,0	2,0	29,0	6,0	23,0	18,0	43,0	1,0					20,0
nov	7,0	-3,0	37,0	-1,0	18,0	8,0	8,0	9,0	16,0	4,0					15,0
dec	6,0	0,0	37,0	-3,0	8,0	0,0	25,0	16,0	12,0	-4,0					17,0
0511 - AUFTRAGSBESTAND															
VERBRAUCHSGUETER															
ORDER BOOKS CONSUMPTION GOODS															
CARNET DE COMMANDES BIENS DE CONSOMMATION															
%, BALANCE															
1982	-32,6	-32,2	-6,8	-44,5	0,0	-1,8	-27,2	-43,3	21,7	-28,2					-42,5
1983	-29,9	-28,4	-5,0	-32,5	0,0	-27,6	-40,3	-50,9	6,3	-18,9					-18,0
1984	-24,3	-25,2	19,3	-25,8	-25,4	-40,4	-23,5	-23,1	6,8	-5,4					-4,8
1985	-18,9	-19,8	13,8	-21,7	-5,2	-34,3	-6,7	-15,5	3,3	0,0					-2,0
1984 IV	-22,3	-19,3	27,0	-25,3	-13,3	-42,0	-9,7	-13,7	10,0	-4,0					-7,3
1985 I	-23,7	-21,7	17,0	-26,3	1,3	-43,3	-6,0	-18,0	0,7	-1,3					-8,0
II	-20,0	-22,0	11,0	-24,7	-19,7	-38,3	-7,3	-15,0	-2,7	1,7					1,0
III	-17,7	-21,0	11,0	-22,0	-4,3	-31,7	-12,0	-15,7	17,0	1,7					2,7
IV	-14,3	-14,7	16,0	-13,7	1,7	-26,0	-1,7	-13,3	-1,7	-2,0					-3,7
1984 oct	-25,0	-18,0	27,0	-23,0	-20,0	-40,0	-20,0	-24,0	10,0	-6,0					-14,0
nov	-20,0	-18,0	27,0	-24,0	-7,0	42,0	-20,0	-6,0	7,0	6,0					-7,0
dec	-22,0	-22,0	27,0	-29,0	-13,0	-44,0	11,0	-11,0	13,0	0,0					-1,0
1985 jan	-25,0	-22,0	17,0	-26,0	-2,0	-46,0	-8,0	-18,0	10,0	-3,0					-14,0
feb	-24,0	-21,0	17,0	-27,0	7,0	-43,0	-3,0	-19,0	-16,0	-2,0					-8,0
mar	-22,0	-22,0	17,0	-26,0	-1,0	-41,0	-7,0	-17,0	8,0	1,0					-2,0
apr	-21,0	-19,0	11,0	-28,0	-13,0	-37,0	-6,0	-14,0	-2,0	3,0					-5,0
mai	-21,0	-22,0	11,0	-22,0	-34,0	-42,0	-14,0	-16,0	0,0	0,0					2,0
jun	-18,0	-25,0	11,0	-24,0	-12,0	-36,0	-2,0	-15,0	-6,0	2,0					6,0
jul	-19,0	-24,0	11,0	-27,0	-11,0	-20,0	-7,0	-18,0	17,0	1,0					-1,0
aug	-16,0	-22,0	11,0	-19,0	-4,0	-32,0	-17,0	-11,0	14,0	4,0					2,0
sep	-18,0	-17,0	11,0	-20,0	2,0	-37,0	-12,0	-18,0	20,0	0,0					7,0
oct	-16,0	-13,0	16,0	-21,0	-18,0	-28,0	-12,0	-7,0	19,0	-2,0					-5,0
nov	-15,0	-15,0	16,0	-14,0	20,0	-25,0	-8,0	-17,0	-6,0	-2,0					-5,0
dec	-12,0	-16,0	16,0	-6,0	3,0	-25,0	15,0	-16,0	-16,0	-2,0					-1,0
0512 - LAGERBESTAENDE AN FERTIGERZEUGNISSEN															
VERBRAUCHSGUETER															
STOCKS OF FINISHED PRODUCTS CONSUMPTION GOODS															
STOCKS DE PRODUITS FINIS BIENS DE CONSOMMATION															
%, BALANCE															
1982	22,3	11,3	12,0	33,6	0,0	6,0	7,8	27,8	-27,8	33,3					21,5
1983	18,0	8,7	10,5	20,9	0,0	21,0	18,9	26,8	-31,4	9,8					8,8
1984	17,3	16,3	3,5	10,2	17,0	27,3	19,8	23,8	-15,3	5,9					8,8
1985	17,9	16,2	-2,5	10,6	5,1	30,7	6,6	23,0	1,5	2,6					10,4
1984 IV	17,7	5,7	-2,0	11,0	16,7	31,0	17,7	24,3	-15,7	5,3					6,7
1985 I	20,0	14,0	5,0	14,7	1,3	34,3	3,0	22,7	0,3	3,3					10,7
II	19,7	27,3	5,0	14,7	11,3	35,0	5,3	22,7	6,0	3,7					7,7
III	18,7	19,0	-10,0	11,0	8,3	30,3	9,7	25,7	-15,3	2,3					11,0
IV	13,3	12,3	-10,0	2,0	-0,7	23,0	8,3	21,0	15,0	1,0					12,3
1984 oct	16,0	4,0	-2,0	9,0	4,0	29,0	36,0	25,0	-13,0	5,0					6,0
nov	19,0	10,0	-2,0	15,0	18,0	33,0	7,0	24,0	-17,0	6,0					7,0
dec	18,0	3,0	-2,0	9,0	28,0	31,0	10,0	24,0	-17,0	5,0					7,0
1985 jan	19,0	9,0	5,0	17,0	8,0	32,0	3,0	19,0	18,0	3,0					14,0
feb	20,0	9,0	5,0	12,0	-2,0	36,0	2,0	25,0	-35,0	4,0					8,0
mar	21,0	24,0	5,0	15,0	-2,0	35,0	4,0	24,0	18,0	3,0					10,0
apr	17,0	24,0	5,0	16,0	12,0	29,0	3,0	17,0	16,0	3,0					7,0
mai	21,0	31,0	5,0	13,0	11,0	42,0	5,0	24,0	0,0	5,0					9,0
jun	21,0	27,0	5,0	15,0	11,0	34,0	8,0	27,0	0,0	3,0					7,0
jul	20,0	24,0	-10,0	18,0	17,0	32,0	7,0	27,0	0,0	2,0					5,0
aug	20,0	21,0	-10,0	13,0	8,0	30,0	13,0	24,0	0,0	2,0					14,0
sep	16,0	12,0	-10,0	2,0	0,0	29,0	9,0	26,0	-46,0	3,0					14,0
oct	12,0	13,0	-10,0	-2,0	9,0	26,0	2,0	20,0	18,0	0,0					10,0
nov	11,0	11,0	-10,0	5,0	-7,0	14,0	13,0	17,0	-12,0	2,0					11,0
dec	17,0	13,0	-10,0	3,0	-4,0	29,0	10,0	26,0	39,0	1,0					16,0

INDUSTRIERZEUGNISSE

INDUSTRIAL PRODUCTS

PRODUITS INDUSTRIELS

	EUR 10	B	DK	D	GR	E	F	IRL	I	L	NL	P	UK	USA	JAP		
0601 - STEINKOHLE FOERDERUNG		COAL PRODUCTION														HOUILLE PRODUCTION	
1000 T																	
1980	247 225	6 324		94 492			18 136	65	0				128 208	719 115			
1980 = 100																	
1981	99,4	97,0		101,1			102,5	106,2	0,0				97,7	97,0			
1982	97,6	103,4		101,9			93,2	95,4	0,0				94,7	98,3			
1983	92,7	96,4		94,8			93,9	115,4	0,0				90,8	92,1			
1984	63,7	99,6		89,8			91,5	107,7					38,6	103,3			
1984 IV	61,3	109,2		89,6			97,2	110,8					32,9	91,8			
1985 I	69,4	113,7		96,2			92,5	110,8					44,2	100,4			
II	81,2	99,6		87,6			87,3	110,8					74,7				
III	84,7	84,2		98,9			69,3	110,8					76,4				
IV		97,8		93,6				110,8									
1984 oct	64,5	121,3		96,9			113,9	110,8					30,9	97,1			
nov	62,5	118,6		93,4			101,3	110,8					31,4	92,3			
dec	56,8	87,7		78,5			76,2	110,8					36,4	85,9			
1985 jan	60,7	115,6		92,3			95,2	110,8					29,9	95,2			
feb	66,2	110,2		94,0			90,9	110,8					40,1	94,5			
mar	81,2	115,4		102,3			91,3	110,8					62,6	111,4			
apr	73,9	112,3		85,0			95,2	110,8					60,8	106,0			
mai	83,0	96,0		94,6			79,7	110,8					74,3				
jun	86,7	90,5		83,2			87,1	110,8					89,0				
jul	82,1	71,2		103,0			70,2	110,8					69,0				
aug	76,8	79,1		98,7			55,0	110,8					63,6				
sep	95,1	102,3		95,1			82,6	110,8					96,5				
oct	94,5	114,0		104,9			91,4	110,8					86,3				
nov	88,9	93,7		91,5			82,3	110,8					87,6				
dec		85,6		84,3				110,8									
0602 - NATURGAS GEWINNUNG		NATURAL GAS PRODUCTION														GAZ NATUREL PRODUCTION	
TJ(GCV)																	
1980	6013 758	1 532		667 564			294 242	34 643	477 338		3101 556		1436 885	21910 961			
1980 = 100																	
1981	96,6	83,2		100,8			94,1	152,2	112,1		91,4		101,2				
1982	88,9	79,4		86,9			87,3	222,7	117,1		78,7		102,8				
1983	91,8	47,1		95,1			88,3	238,0	103,2		83,0		106,0				
1984	91,0	108,4		88,0			84,5	253,4	111,0		83,4		103,7				
1984 III	58,0	88,0		64,3			80,6		102,4		48,6		56,1				
IV	99,2	163,7		110,8			87,0		103,6		86,0		123,4				
1985 I	141,0	156,9		114,2			77,5		110,4		144,4		169,2				
II	75,8	147,3		64,4			76,1		113,3		68,7		83,6				
III	53,8	91,6		47,5			65,8		101,4		42,5		62,9				
1984 aug	54,3	73,6		59,2			90,8		100,8		45,5		48,1				
sep	66,3	106,5		72,3			70,0		107,2		67,0		69,3				
oct	82,0	208,4		92,2			81,7		102,3		89,4		97,8				
nov	100,0	141,0		115,2			89,6		106,2		85,4		124,5				
dec	115,7	141,8		125,2			89,7		102,3		103,2		148,0				
1985 jan	160,3	136,3		137,2			85,5		114,0		188,3		188,9				
feb	133,7	155,1		112,2			73,4		101,8		137,6		158,5				
mar	128,9	179,4		93,3			73,7		115,5		129,4		180,2				
apr	87,7	168,4		74,7			78,1		111,1		84,7		94,5				
mai	76,6	139,4		62,5			76,6		115,9		88,1		88,5				
jun	62,9	133,9		56,1			73,5		112,8		53,4		67,7				
jul	49,9	103,4		51,9			72,8		96,4		38,6		57,8				
aug	52,2	88,5		46,5			69,0		99,2		40,4		61,3				
sep	59,3	83,0		44,0			55,5		108,5		50,6		69,6				
oct		92,4		69,3			61,3		121,2		70,6						
0603 - ROHOEL FOERDERUNG		CRUDE OIL PRODUCTION														PETROLE BRUT PRODUCTION	
1000 T																	
1980	88 342		298	4 613	196		1 415		1 825		1 568		78 427	479 456			
1980 = 100																	
1981	111,5		254,4	96,3	100,0		118,4		81,5		102,4		112,6				
1982	127,5		565,8	91,8	523,0		116,3		96,6		120,9		129,0				
1983	142,0		722,5	88,7	628,6		117,4		122,8		165,0		142,9				
1984	155,1		776,5	87,4			145,9		125,2		218,9		156,3				
1984 III	150,7		800,0	87,1	689,8		149,0		134,4		200,5		151,4				
IV	163,0		872,5	88,5			154,3		121,0		240,6		164,3				
1985 I	163,6		940,9	85,9			151,2		122,5		288,3		164,4				
II	155,3		911,4	91,6			181,5		133,7		254,1		154,2				
III	151,6		983,9	88,4			202,1		125,8		242,9		150,0				
1984 aug	147,3		801,3	89,7	704,1		148,4		133,5		205,1		147,3				
sep	149,5		813,4	84,5	685,7		145,9		133,5		189,0		150,5				
oct	165,0		637,6	88,4	373,5		151,8		128,9		199,0		167,3				
nov	157,1		889,9	87,7			154,3		118,4		281,0		157,2				
dec	167,1		889,9	89,5			156,9		115,7		281,7		168,4				
1985 jan	172,4		942,3	90,3			120,4		119,7		274,7		174,4				
feb	153,2		681,9	83,0			155,2		114,4		250,3		153,4				
mar	165,4		998,7	84,5			178,1		133,5		274,0		165,3				
apr	162,0		894,0	95,2			178,9		132,2		253,3		161,7				
mai	164,9		958,4	92,9			185,7		134,1		257,1		164,6				
jun	139,0		881,9	86,6			179,8		134,8		251,8		136,4				
jul	148,3		974,5	81,4			198,4		134,8		288,6		146,1				
aug	145,5		994,6	97,3			205,2		133,5		203,6		143,2				
sep	160,9		982,6	86,6			202,7		109,2		256,4		160,7				
oct			1051,0	87,1			212,0		130,2				171,6				

INDUSTRIEERZEUGNISSE
INDUSTRIAL PRODUCTS
PRODUITS INDUSTRIELS

	EUR 10	B	DK	D	GR	E	F	IRL	I	L	NL	P	UK	USA	JAP	
0604 - ROHOEL VERARBEITUNG IN RAFFINERIEEN								CRUDE OIL TREATED IN RAFFINERIES				PETROLE BRUT TRAITE DANS LES RAFFINERIES				
1000 T																
1980	512 703	33 523	6 649	110 772	14 277		113 919	2 028	96 519		50 637		84 388	720 083		
1980 = 100																
1981	88,7	87,3	93,7	87,0	111,6		85,4	36,2	95,9		80,4		89,9			
1982	82,4	74,3	90,7	82,8	106,1		72,7	24,5	90,7		78,2		87,7			
1983	75,2	68,9	104,5	77,8	98,6		68,7	58,5	83,7		86,3		88,3			
1984	80,0	69,2	110,4	78,1	88,9		67,3	61,1	80,6		84,6		91,2			
1984 III	78,1	67,9	115,0	76,8	92,8		80,6	59,0	80,7		91,1		91,7			
IV	79,3	62,4	109,2	77,4	91,0		88,5	59,4	75,4		94,6		94,5			
1985 I	79,3	57,3	111,7	76,8	90,3		71,0	80,2	76,8		94,0		92,5			
II	71,5	46,2	79,1	75,4	64,7		61,6	57,6	70,9		89,5		92,3			
III	78,4	68,0	117,7	78,8	95,9		65,2	71,0	76,6		84,8		92,1			
1984 aug	77,4	67,3	113,7	76,7	90,0		80,2	76,9	82,0		86,0		89,8			
sep	76,9	78,2	117,1	72,9	97,4		80,0	26,0	74,0		85,9		94,0			
oct	78,7	58,3	113,2	75,9	97,1		88,8	38,5	74,5		86,4		97,9			
nov	78,5	66,0	99,4	77,7	67,0		63,7	74,6	77,5		96,9		91,2			
dec	80,7	62,8	115,1	78,4	88,8		73,1	65,1	74,2		98,5		94,4			
1985 jan	80,0	65,8	103,8	80,2	89,0		71,6	82,1	73,3		91,0		94,3			
feb	77,1	59,6	119,5	72,7	83,0		71,6	56,8	74,6		92,5		86,9			
mar	80,8	46,4	111,9	77,5	98,8		69,7	61,5	82,5		98,3		96,4			
apr	71,4	32,3	70,4	73,2	71,6		64,6	47,3	76,3		65,3		92,2			
mai	72,7	46,9	93,8	76,9	60,9		80,2	62,1	71,4		69,2		90,3			
jun	70,3	59,5	73,1	76,0	61,5		54,0	83,3	65,0		73,6		94,4			
jul	78,4	64,6	113,2	80,6	96,3		65,1	71,0	78,7		79,1		92,9			
aug	78,9	69,6	126,2	79,5	92,8		66,6	74,6	76,6		78,6		95,3			
sep	77,8	69,9	113,7	76,4	98,5		64,0	67,5	74,5		96,8		88,1			
oct		69,8	117,9	74,9	87,2		68,8	68,0	80,0				89,2			
0605 - MOTORENBENZIN VERBRAUCH								MOTOR SPIRIT CONSUMPTION				ESSENCE MOTEUR CONSOMMATION				
1000 T																
1980	84 585	2 952	1 538	24 178	1 387		17 799	1 019	12 280	286	3 961		19 185	283 281		
1980 = 100																
1981	97,5	92,2	94,0	94,0	104,3		102,0	100,2	99,2	108,7	93,2		97,7			
1982	98,5	90,5	92,0	95,9	109,6		102,1	97,0	97,7	108,4	94,7		100,5			
1983	98,9	87,5	93,8	97,3	113,7		102,7	91,5	95,8	103,5	93,4		102,1			
1984	100,6	87,9	97,1	99,9	120,5		103,1	86,9	95,3	102,4	93,7		105,6			
1984 III	105,6	90,5	103,3	102,5	138,4		111,0	91,9	103,0	116,1	95,1		109,1			
IV	100,4	89,0	97,8	101,4	120,8		99,8	84,0	93,2	103,5	91,8		107,2			
1985 I	90,8	80,4	85,3	89,7	106,1		90,7	76,9	87,4	88,1	86,8		97,0			
II	102,1	88,3	102,2	102,1	132,4		103,1	83,2	97,4	117,5	91,2		107,1			
III	106,3	88,2	108,2	101,4	150,8		111,9	96,6	104,6	125,9	88,4		111,6			
1984 aug	110,4	94,7	106,9	105,9	149,7		117,7	100,1	110,2	125,9	99,7		112,0			
sep	97,6	87,4	97,5	96,2	123,7		98,8	81,3	92,7	96,5	91,2		103,1			
oct	105,3	95,5	99,9	106,1	121,1		105,6	86,0	100,0	113,3	95,1		111,3			
nov	99,2	91,5	92,8	101,7	115,9		98,7	84,8	90,2	100,7	91,8		107,0			
dec	96,5	80,1	100,7	96,4	125,5		97,1	81,3	89,4	96,5	88,5		103,3			
1985 jan	88,7	80,1	81,1	86,1	102,1		88,8	77,7	87,3	79,7	91,2		93,9			
feb	87,4	78,0	85,8	85,9	102,1		89,5	70,7	83,4	88,1	81,5		92,6			
mar	96,3	82,9	88,9	97,2	114,2		93,6	82,4	91,7	96,5	87,9		104,5			
apr	102,7	91,5	97,5	102,7	130,6		104,1	77,7	100,7	113,3	93,3		105,9			
mai	105,9	91,1	109,2	106,3	133,2		105,1	93,0	99,3	117,5	98,8		112,5			
jun	97,7	82,5	99,9	97,2	133,2		100,2	78,9	92,1	121,7	81,5		103,0			
jul	110,6	87,8	111,6	104,2	159,2		118,9	87,1	110,8	142,7	89,7		115,7			
aug	108,3	90,7	109,2	102,4	160,9		114,6	91,9	107,2	130,1	90,3		113,5			
sep	100,0	86,2	103,8	97,5	132,4		102,3	110,7	95,7	104,9	85,1		105,5			
oct	107,3	97,6	103,8	108,2	135,8		106,1	124,8	103,7	117,5	80,0		113,8			
0606 - ELEKTRIZITÄT VERBRAUCH								ELECTRICITY CONSUMPTION				ELECTRICITE CONSOMMATION				
GWH																
1980	1214 247	47 647	24 291	351 442	21 904		248 732	9 779	180 250	3 608	61 733		264 862	2357 499		
1980 = 100																
1981	100,2	100,1	98,9	100,4	101,3		103,8	99,5	99,4	95,5	99,0		97,7			
1982	99,8	99,3	100,6	99,4	102,7		105,1	100,6	99,5	96,1	97,9		95,8			
1983	102,0	101,8	102,7	102,2	110,2		107,8	103,3	100,8	99,1	99,9		97,0			
1984	106,0	106,8	107,3	106,1	117,0		113,5	107,2	105,4	104,7	103,5		98,8			
1984 III	92,8	94,3	98,0	95,0	113,2		92,3	96,3	97,9	94,1	96,4		83,0			
IV	112,7	114,5	117,2	112,7	120,8		121,6	114,8	108,9	110,8	109,7		106,0			
1985 I	125,5	122,3	129,5	123,3	125,0		144,7	122,1	114,8	115,3	111,3		121,5			
II	101,8	104,6	102,1	100,5	112,0		107,8	105,1	104,7	101,3	100,5		94,7			
III	96,4	96,5	99,6	96,7	119,1		99,2	101,5	101,9	91,9	100,6		86,6			
1984 aug	86,6	93,7	101,8	92,5	111,3		83,6	94,7	85,7	82,2	100,2		73,9			
sep	100,6	102,9	108,2	99,0	111,4		97,9	99,4	102,6	101,8	100,8		102,0			
oct	106,4	114,1	111,6	109,7	114,8		112,3	110,4	109,2	111,4	110,2		91,1			
nov	110,4	113,0	119,0	113,0	118,0		117,7	118,0	108,2	111,8	109,4		99,4			
dec	121,2	116,3	121,1	115,4	129,7		134,8	115,8	109,3	109,1	109,5		127,6			
1985 jan	133,3	130,1	140,7	133,5	131,5		165,2	130,9	119,8	122,7	118,1		116,0			
feb	117,4	116,0	125,0	116,2	118,9		130,6	114,6	108,4	108,8	104,2		115,6			
mar	125,7	120,7	122,6	120,1	124,5		138,3	120,9	116,2	114,4	111,7		132,7			
apr	104,5	108,4	108,2	106,5	106,1		114,2	108,0	102,4	106,8	101,2		93,4			
mai	101,4	105,1	101,5	100,5	114,6		108,9	109,1	107,4	99,8	101,7		89,2			
jun	99,5	100,4	96,5	94,5	115,4		100,3	98,3	104,3	97,5	98,6		101,4			
jul	96,1	90,1	88,0	96,1	123,1		103,7	100,6	111,3	99,1	97,5		77,6			
aug	90,2	96,7	102,5	94,6	119,8		91,0	99,5	87,6	80,5	101,8		77,7			
sep	103,1	102,8	108,2	99,4	114,3		102,9	104,3	106,7	96,1	102,6		104,4			
oct		115,9	118,2	112,3	121,2		118,7	113,1	112,8		111,8					

INDUSTRIERZEUGNISSE

INDUSTRIAL PRODUCTS

PRODUITS INDUSTRIELS

	EUR 10	B	DK	D	GR	E	F	IRL	I	L	NL	P	UK	USA	JAP
--	--------	---	----	---	----	---	---	-----	---	---	----	---	----	-----	-----

0607 - ELEKTR. AUS HERKOEMML.WAERMEKRAFT ERZEUGUNG

ELECTRICITY - CONVENTIONAL THERMAL PRODUCTION

ELECTRICITE THERMIQUE CLASSIQUE PRODUCTION

GWH															
1980	910 807	38 286	25 497	287 820	17 892	118 845	9 152	125 513	782	58 093	228 927	1844 949			
1980 = 100															
1981	93,6	91,1	72,4	96,2	103,3	77,4	99,5	97,9	77,6	99,5	96,7				
1982	90,9	84,0	87,8	92,2	101,8	77,6	101,1	98,0	55,0	92,8	92,1				
1983	88,7	67,7	81,1	94,0	111,4	64,0	104,0	97,2	46,5	92,3	91,3				
1984	86,6	63,2	82,8	92,2	113,0	51,0	109,3	95,0	54,1	98,0	92,2				
1984 III	74,1	57,0	69,6	79,1	108,7	37,4	103,6	82,1	49,6	92,4	77,4				
IV	89,1	66,8	94,9	93,7	118,3	43,7	113,8	97,2	59,8	106,7	98,0				
1985 I	102,2	83,0	125,2	103,5	134,4	63,6	124,0	112,9	54,2	105,8	111,4				
II	74,1	52,1	106,9	75,7	118,4	23,8	108,3	78,3	53,2	94,4	86,0				
III	70,3	36,3	79,6	70,6	126,4	27,8	100,5	86,5	50,6	88,0	77,5				
1984 aug	70,3	61,9	74,2	79,0	107,4	30,7	101,6	73,9	43,0	93,6	69,1				
sep	81,1	70,1	84,6	79,7	106,5	42,7	106,6	86,3	56,8	95,5	96,1				
oct	84,5	69,1	89,0	93,5	107,4	42,7	114,3	90,0	59,8	105,5	86,8				
nov	88,3	66,2	97,2	94,2	111,6	43,9	116,7	99,4	72,1	106,5	93,0				
dec	94,6	65,1	98,4	93,5	135,8	44,3	110,3	102,1	47,6	108,2	115,2				
1985 jan	111,1	87,3	136,6	116,7	144,4	88,8	132,8	122,7	56,8	113,0	106,5				
feb	95,6	82,1	126,9	96,8	129,6	51,0	115,0	106,9	46,0	96,6	106,3				
mar	100,1	79,5	112,2	96,9	129,2	51,1	124,3	109,2	59,8	107,7	121,5				
apr	76,6	59,3	118,5	80,7	109,5	27,9	107,0	81,7	56,8	96,6	83,5				
mai	73,3	49,1	108,3	77,1	120,5	22,0	114,6	78,7	53,7	95,9	81,3				
jun	72,4	47,8	93,9	69,5	125,3	21,5	103,3	74,6	49,1	90,8	93,3				
jul	69,1	42,8	75,7	73,7	132,4	26,0	106,1	86,3	59,8	86,3	88,9				
aug	63,1	31,0	78,6	64,8	127,6	17,7	96,1	73,2	46,0	87,2	70,1				
sep	78,6	35,1	84,6	73,3	119,2	39,7	99,4	100,1	46,0	90,5	93,5				
oct		35,7	95,8	90,7	130,4	50,3	112,8	113,3		101,4					

0608 - ROHSTAHL ERZEUGUNG

CRUDE STEEL PRODUCTION

ACIER BRUT PRODUCTION

1000 T													
1980		12 321	734	43 838	909	23 172	2	26 501	4 619	5 272	11 278	8 400	9 284
1980 = 100													
1982		81,1	76,3	81,8	102,6	79,4	3050,0	90,6	76,0	82,6	121,8	66,2	89,4
1983		82,4	67,2	81,5	94,4	75,9	7050,0	82,3	71,3	85,1	132,8	74,9	87,2
1984		91,7	74,7	89,9	98,5	81,2	8300,0	90,8	86,3	106,9	134,9	81,6	94,8
1985		86,8	71,9	92,4	108,4	81,2	10100,0	89,3	85,4	104,6	139,1	78,6	94,5
1984 IV		93,2	64,9	88,8	105,2	84,4	9400,0	90,1	90,2	110,5	136,5	805,1	1159,5
1985 I		86,8	61,6	92,4	106,1	83,8	10800,0	91,9	86,3	108,4	136,9	954,8	1140,2
II		91,5	65,4	94,8	106,9	86,4	10000,0	93,6	87,6	99,8	155,9	993,2	1165,6
III		81,8	76,8	93,1	92,0	71,9	8800,0	81,8	79,8	107,3	130,2	909,9	1111,3
IV		86,9	83,9	89,2	128,5	79,6	10800,0	90,0	87,9	103,3	133,4	912,7	1117,8
1984 dec		85,7	58,9	77,5	100,3	81,3	9000,0	82,9	75,1	114,3	113,7	779,2	1149,8
1985 jan		84,4	67,0	91,0	109,6	79,6	9600,0	89,1	83,1	109,0	121,1	905,1	1147,2
feb		79,2	63,8	87,6	100,3	80,9	10200,0	88,0	79,5	103,8	127,8	887,8	1089,2
mar		96,7	54,0	98,6	108,3	90,8	12600,0	98,6	96,4	112,4	161,8	1071,6	1184,3
apr		90,5	55,6	91,4	99,0	86,9	9000,0	91,0	92,0	85,8	158,1	1020,1	1178,0
mai		94,9	70,3	93,2	112,2	86,6	9000,0	96,9	85,5	102,4	154,2	1014,6	1183,9
jun		89,2	70,3	99,8	109,6	85,7	12000,0	93,0	85,2	111,3	155,3	945,0	1134,8
jul		73,7	42,5	94,1	97,7	82,0	10200,0	91,7	96,1	105,2	122,5	908,4	1158,8
aug		83,9	98,1	89,3	58,1	54,4	3600,0	62,6	62,9	114,9	128,7	924,0	1103,8
sep		87,8	89,9	95,8	120,1	79,2	12600,0	91,2	80,5	101,7	139,4	897,3	1071,4
oct		88,5	83,4	98,8	128,1	85,5	11400,0	97,4	95,6	100,2	146,4	952,6	1152,6
nov		89,7	98,1	96,2	132,0	78,5	10800,0	87,5	87,6	104,5	142,6	913,6	1098,5
dec		82,4	70,3	72,4	125,4	74,8	10200,0	84,9	80,5	105,4	111,1	871,9	1102,3
1986 jan		83,9	96,5	88,3	136,0	79,5	11400,0	92,2	90,9	105,8	129,9		
feb		81,6	88,3	88,6		72,7	13200,0	86,8	82,9	99,5	132,2		

0609 - PRIVATE UND GEWERBLICHE KRAFTWAGEN ERZEUGUNG

PASSENGER CARS PRODUCTION

VOITURES PARTICULIERES ET COMMERCIALES PRODUCTION

1000													
1980	9 672	214	0	3 521	1 029	3 488	0	1 445	0	81	924	6 375	7 038
1980 = 100													
1982	96,9	115,2		106,9	90,2	88,5		89,8		112,9	95,8	79,6	97,8
1983	102,5	122,7		110,1	111,0	92,6		96,6		130,8	113,1	106,4	101,6
1984	96,5	100,0		106,8	114,4	83,4		99,6		134,3	98,5	121,9	100,5
1985				118,3									
1984 IV	102,4	95,8		123,3	125,3	89,1		88,0		192,8	89,2	121,3	101,4
1985 I	110,9	130,4		132,3	127,4	84,8		107,3		139,1	126,5	136,9	104,5
II	104,0	106,3		118,5	123,2	82,0		107,9		117,3	123,4	139,8	110,2
III				101,2	95,4	68,6		72,7		83,7	96,1	113,0	103,7
IV				121,2									
1984 nov	108,5	102,7		138,5	134,0	93,9		79,2		147,0	93,5	127,7	104,4
dec	84,4	101,6		96,8	105,2	77,8		74,7		129,2	70,2	104,2	96,0
1985 jan	115,2	143,1		137,9	132,0	87,4		107,4		133,7	137,7	143,4	94,5
feb	107,2	134,1		127,4	122,5	80,8		105,7		136,6	123,4	128,8	105,0
mar	110,3	113,9		131,5	127,8	86,4		108,8		147,0	118,2	140,6	114,1
apr	106,1	115,1		124,6	122,4	84,7		103,7		121,8	116,9	142,6	112,3
mai	105,7	103,3		118,0	131,9	79,9		121,7		117,3	131,2	146,2	108,3
jun	100,1	100,5		113,1	115,4	81,6		98,1		112,9	122,1	130,5	110,0
jul				103,5	128,3	82,4		114,4		98,5	83,2	116,4	116,0
aug				74,4	28,8	22,9		9,3		29,7	108,5	103,1	86,1
sep				125,7	129,1	90,4		94,4		124,8	98,7	119,4	109,0
oct				134,2	152,2	97,3				318,3		142,7	122,4
nov				135,7		87,9							
dec				93,8									
1986 jan				131,4									

INDUSTRIERZEUGNISSE

INDUSTRIAL PRODUCTS

PRODUITS INDUSTRIELS

	EUR 10	B	DK	D	GR	E	F	IRL	I	L	NL	P	UK	USA	JAP
--	--------	---	----	---	----	---	---	-----	---	---	----	---	----	-----	-----

0610 - NUTZFAHRZEUGE
ERZEUGUNG

COMMERCIAL MOTOR VEHICLES
PRODUCTION

VEHICULES UTILITAIRES
PRODUCTION

NUMBER															
1980	1463 030	29 464	0	357 619		152 846	505 085	0	165 066	0	16 628		389 170	1637 629	4004 776
1980 = 100															
1982	84,6	107,9		84,2		92,9	92,4		94,3		81,7		69,1	116,7	96,1
1983	82,8	80,0		81,3		96,3	91,3		108,8		71,5		62,8	147,9	98,9
1984	76,7	127,5		71,9		86,3	83,9		100,0		82,3		57,8	192,0	109,7
1985				78,8											
1984 IV	85,2	132,0		84,1		116,5	97,7		113,2		131,7		52,5	188,0	115,4
1985 I	90,6	134,4		82,8		119,4	99,5		117,9		84,0		71,6	207,9	111,8
II	90,0	128,8		77,2		125,1	95,1		126,3		76,8		77,2	226,0	122,1
III				71,9		95,0	67,5		82,6		82,5		61,7	199,6	110,6
IV				83,2											
1984 nov	90,7	152,2		90,8		154,2	102,9		122,8		108,0		55,8	197,8	117,2
dec	70,8	112,3		71,3		105,5	81,9		85,6		87,6		45,9	154,9	104,5
1985 jan	86,8	157,7		83,8		120,8	94,2		102,8		74,5		68,5	204,6	103,1
feb	91,1	110,4		81,0		128,7	101,5		118,8		87,2		73,7	203,2	107,5
mar	94,0	135,1		83,7		108,9	102,9		132,0		90,4		72,8	216,1	124,7
apr	90,3	131,9		78,8		117,8	102,0		120,6		79,1		70,3	218,7	127,9
mai	88,8	124,7		77,9		133,5	88,4		130,0		72,2		79,9	240,0	119,2
jun	90,8	129,4		75,2		123,8	94,9		128,2		79,0		81,4	219,3	119,3
jul				78,8		147,7	108,7		126,7		88,1		67,5	173,0	127,7
aug				65,2		2,0	9,6		15,6		18,9		47,2	213,7	87,5
sep				81,6		135,5	84,2		105,6		80,5		70,3	212,0	116,5
oct				88,7		157,4	99,8				181,1			248,1	127,6
nov				91,8			102,1								
dec				89,3											
1986 jan				83,1											

0611 - ZEMENT
ERZEUGUNG

CEMENT
PRODUCTION

CEMENT
PRODUCTION

1000 T															
1980	146 901	7 480	2 034	34 225	12 666	28 008	28 084	1 814	41 724	325	3 744	5 748	14 805	64 518	87 960
1980 = 100															
1982	91,6	84,7	83,6	87,4	104,3	105,7	89,8	82,0	96,5	105,8	82,9	102,3	87,6	92,0	90,1
1983	90,9	76,4	83,6	88,7	111,5	111,4	84,2	76,3	95,3	108,6	83,1	104,2	90,5	97,7	92,0
1984		76,4	83,6	83,5	105,1	6,4	78,1	71,7	91,8		84,9	91,8	91,1	109,2	89,6
1985				74,4											
1984 IV	83,3	73,7	78,7	78,4	97,0	81,6	74,9	68,6	90,4		85,6	74,5	84,7	106,0	101,2
1985 I	57,9	44,7	59,0	37,7	73,2	66,7	57,8	53,4	66,5		51,7	71,1	74,5	74,8	80,7
II	95,3	90,3	98,3	90,7	101,6		87,7	77,2	102,4		92,4	87,7	99,1		74,8
III		85,6		96,2			83,1		97,1				98,2		
IV				73,1											
1984 oct	97,0	84,2		99,9	114,4	91,7	85,3	85,3	102,6		99,0	96,9	91,2	130,4	99,0
nov	84,8	74,1		81,6	95,4	75,9	75,2	74,1	92,1		85,6	63,9	85,6	110,4	103,8
dec	68,2	62,9		53,8	81,1	77,2	84,1	46,3	76,4		72,1	62,6	77,4	77,2	100,9
1985 jan	32,8	18,8		17,4	57,9	60,0	26,5	44,3	39,1		17,9	72,0	45,8	64,9	69,2
feb	55,2	35,1		27,3	64,3	65,2	61,0	50,3	72,8		39,7	61,6	64,5	63,8	85,1
mar	85,5	80,1		68,4	97,5	74,9	86,0	65,5	87,6		97,4	79,7	113,3	95,7	87,9
apr	89,7	91,8		88,5	100,1	77,2	86,5	66,2	92,6		88,1	86,8	82,3	119,5	72,6
mai	96,4	84,1		92,2	106,3		85,2	91,3	107,0		87,8	92,5	98,0		74,8
jun	99,6	95,1		91,4	98,4		91,4	74,1	107,7		101,3	83,7	117,0		77,0
jul		63,5		100,8	109,0		95,3		110,4		59,0		97,2		82,4
aug		93,9		87,6	119,9		88,5		75,8		87,2		88,0		78,2
sep		99,3		100,0			85,3		105,1				109,3		
oct		94,5		99,6			93,4						94,0		
nov		78,5		70,4			72,6								
dec				49,4											

0612 - ANGEFANGENE WOHNUNGEN

HOUSING STARTED

LOGEMENTS COMMENCES

1000															
1980		48	23				397				106			161	
1980 = 100															
1982		60,3	79,9				86,4				105,9			124,9	
1983		60,0	112,1				83,6				108,1			140,8	
1984		52,2	94,4				74,2				101,8			125,3	
1985														126,5	
1984 IV		51,7	88,9				80,6				98,6			114,2	
1985 I		51,1	86,6				69,7				88,2			109,2	
II		60,7	80,9				75,3				84,7			123,9	
III			97,3								98,8			127,7	
IV														136,0	
1984 oct		35,8	94,8				89,8				100,4			126,3	
nov		45,1	93,1				71,8				78,3			109,4	
dec		73,2	78,6				94,0				117,3			108,2	
1985 jan		50,9	84,2				68,1				106,4			111,5	
feb		45,9	88,2				64,4				80,9			103,8	
mar		58,1	86,6				78,7				84,5			111,0	
apr		58,9	77,5				72,1				100,6			128,2	
mai		77,8	71,5				61,9				79,2			124,9	
jun		45,1	87,9				69,7				69,2			115,9	
jul		52,7	85,5								113,5			133,3	
aug		67,1	92,4								86,7			127,6	
sep			108,3								97,2			126,2	
oct			121,7								87,1			147,7	
nov			109,2								82,5			132,4	
dec														128,9	

VERKAUFVOLUMEN DES EINZELHANDELS RETAIL TRADE VOLUMEVOL. DES VENTES DU COMM. DE DETAIL

	EUR 10	B	DK	D	GR	E	F	IRL	I	L	NL	P	UK	USA	JAP
0701 - INDEX - BRUTTO INDEX - GROSS INDICES - BRUT															
1980 = 100															
1982	97,5	95,4	101,1	94,8	92,7	99,1	94,0	99,8	108,7	93,6			102,2	99,1	100,9
1983	97,5	88,6	102,7	95,6	92,2	96,0	90,7	98,9	103,3	91,8			107,1	105,2	100,6
1984	97,0	87,0	105,8	96,1	96,2	91,2	89,4	100,6	101,1	89,3			110,7	112,2	98,8
1985				96,6		89,4			100,8	89,5			115,3		
1984 IV	109,2	92,6	117,3	108,9	103,4	101,4	83,8		107,7	95,6			131,1	122,4	107,0
1985 I	89,9	82,1	95,7	88,8	90,6	82,5	87,5		93,3	82,5			105,1	104,5	93,2
II	95,5	89,7	103,7	94,1	92,4	89,2	88,8		99,5	90,3			108,7	118,4	96,2
III	93,7	83,8	107,9	92,8	88,7	83,6	90,1		101,2	88,2			111,5	119,2	97,9
IV			119,2	111,0	102,2	102,4			109,1	97,6			136,0		
1984 oct	100,0	89,8	105,2	101,9	90,6	93,4	87,0		103,5	92,3			111,7	113,2	95,5
nov	100,9	82,8	110,3	103,4	100,9	88,3	85,7		101,4	94,1			119,5	117,3	97,8
dec	126,7	105,3	136,4	121,5	118,8	122,4	105,6		116,3	100,5			155,9	136,8	127,6
1985 jan	91,4	82,0	100,8	88,3	90,3	86,7	88,1		89,6	84,0			106,7	102,2	90,0
feb	83,9	75,8	87,6	81,4	94,5	75,1	86,9		87,3	75,8			102,2	98,4	85,7
mar	94,4	88,4	98,8	96,6	87,0	85,8	87,6		103,0	67,7			106,1	112,9	103,9
apr	95,5	88,5	97,7	97,3	97,8	86,5	90,7		101,1	87,9			108,2	115,4	98,8
mai	97,0	90,7	110,7	96,4	89,6	90,1	90,5		99,2	93,8			109,2	122,6	95,9
jun	93,8	90,0	102,7	88,5	89,7	91,0	88,5		98,1	89,1			108,8	117,2	93,8
jul	95,4	83,5	112,5	96,6	86,7	83,8	82,8		107,4	87,1			113,3	117,9	105,1
aug	92,6	82,4	111,2	91,1	88,2	81,0	89,4		102,4	91,8			111,7	123,7	96,0
sep	93,0	85,4	100,0	90,6	91,2	86,1	86,7		93,7	85,5			109,9	116,2	92,5
oct	102,9	93,0	109,0	105,0	99,4	95,2	89,0		107,8	95,4			114,4	108,4	96,7
nov	105,1	87,3	110,6	107,7	93,6	92,4	89,6		103,3	96,8			125,9		
dec			138,1	120,2	113,7	119,6			116,2	100,8			161,3		
0702 - INDEX - SAISONBEREINIGT INDEX - SEASONALLY ADJUSTED INDICES - DESAISONNALISE															
1980 = 100															
1982	97,5	95,4	101,1	94,8	92,7	99,1	94,0	99,8	108,7	93,6			102,2	99,1	100,9
1983	97,5	88,6	102,7	95,6	92,2	96,0	90,7	98,9	103,3	91,8			107,1	105,2	100,6
1984	97,0	87,0	105,8	96,1	96,2	91,2	89,4	100,6	101,1	89,3			110,7	112,2	98,8
1985				96,6		89,4			100,8	89,5			115,3		
1984 IV	96,5	86,0	106,4	95,2	95,6	89,2	89,3		100,7	88,9			112,7	114,5	97,1
1985 I	96,5	85,1	104,2	94,5	91,4	90,1	88,4		102,0	88,4			113,4	113,5	99,5
II	97,4	87,0	105,5	96,1	93,3	89,7	91,3		100,2	89,4			115,0	116,5	97,4
III	98,6	88,6	108,9	98,4	95,2	89,4	91,6		98,2	89,5			116,3	119,3	99,0
IV			108,1	97,4	94,1	90,5			101,8	90,9			116,6		
1984 oct	96,7	86,5	105,8	96,9	91,3	88,6	90,5		100,1	87,8			112,2	113,1	97,2
nov	97,2	87,0	107,4	96,3	97,7	90,0	88,6		103,3	92,1			111,6	115,6	98,0
dec	95,5	84,6	106,0	92,4	97,9	88,9	88,9		98,8	86,9			113,9	114,7	96,1
1985 jan	98,2	88,0	105,0	98,4	87,2	91,7	88,3		102,1	87,7			113,4	114,0	98,4
feb	95,6	84,4	103,8	93,3	93,9	89,0	87,4		101,3	88,1			112,8	112,4	99,0
mar	95,7	85,9	103,7	91,9	93,3	89,6	89,3		102,6	89,5			114,0	114,1	101,1
apr	96,9	86,3	102,3	97,0	92,4	86,8	89,1		99,5	92,5			113,5	116,1	97,1
mai	98,7	89,0	108,3	98,1	91,9	90,2	89,4		102,3	87,4			115,3	118,5	97,7
jun	95,6	85,7	106,0	93,2	95,6	90,0	82,5		98,7	88,2			115,9	114,9	97,4
jul	95,4	91,0	109,4	100,0	97,1	90,3	91,8		97,6	87,6			115,9	117,0	99,6
aug	100,3	88,7	109,6	99,8	94,3	91,6	92,3		102,6	94,5			117,5	121,4	98,3
sep	96,2	86,0	107,7	95,3	94,4	88,2	90,9		97,5	88,2			115,6	119,6	99,0
oct	99,5	90,0	108,7	99,7	98,5	90,7	92,4		103,8	91,2			115,0	110,3	98,4
nov	101,0	91,3	107,6	99,9	90,6	94,0	92,7		104,2	93,9			117,4		
dec			108,1	92,6	93,2	86,9			97,5	87,7			117,3		
0703 - VERAENDERUNG (%) CHANGE (%) VARIATION (%)															
T/T- 1															
1982	-0,8	-1,3	1,7	-3,6	-4,1	1,3	-5,4	-0,3	4,6	-2,9			2,0	-1,0	0,2
1983	-0,0	-7,1	1,6	0,8	-0,5	-3,1	-3,5	-0,9	-5,0	-1,9			4,8	6,2	-0,3
1984	-0,5	-1,8	3,0	0,5	4,3	-5,0	-1,4	1,7	-2,1	-2,7			3,4	6,7	-1,8
1985				0,5		-2,0			-0,3	0,2			4,2		
T/T- 4															
1984 IV	-0,7	-0,2	2,6	-0,0	4,0	-6,0			-1,0	-1,3			4,8	4,8	-2,7
1985 I	-1,6	-3,1	-2,2	-2,0	-4,2	-5,6	-0,5		-0,5	-1,9			4,5	2,5	1,2
II	0,3	1,3	-0,5	-0,0	-4,4	-2,4	1,4		-1,4	0,8			4,2	3,6	-1,3
III	1,6	2,0	3,7	2,2	-1,4	-1,8	3,2		-0,8	0,4			4,5	6,9	0,8
IV			1,7	2,0	-0,6	1,4			1,4	2,1			3,7		
T/T- 12															
1984 oct	0,3	2,3	3,8	3,1	-4,4	-5,7	-0,1		-1,2	0,0			2,9	5,7	-4,1
nov	-0,5	-2,1	5,9	-0,4	10,2	-4,9	-2,8		1,7	1,6			2,1	6,2	-1,3
dec	-1,9	-0,8	-1,8	-2,8	6,3	-7,4	-1,7		-3,6	-5,4			5,7	2,4	-2,7
1985 jan	0,7	-1,3	1,3	3,0	-6,4	-4,4	-0,8		1,4	0,0			4,8	4,3	-0,0
feb	-4,3	-6,3	-4,3	-6,9	-3,7	-7,5	-2,5		-2,5	-3,8			3,0	0,0	0,1
mar	-1,2	-1,6	-3,7	-2,2	-2,4	-4,8	1,6		-0,3	-2,0			5,4	3,1	3,6
apr	0,9	2,5	-2,8	1,5	-7,5	-1,0	-2,3		0,7	2,6			3,0	5,6	-2,7
mai	0,9	1,3	4,4	0,2	-3,4	-2,4	1,6		4,4	4,4			4,7	5,1	-0,8
jun	-1,0	0,0	-3,0	-1,8	-2,3	-3,9	4,2		-6,3	-4,6			4,8	0,1	-0,5
jul	4,0	5,3	6,0	6,0	-2,5	1,4	3,1		0,5	1,2			4,6	5,8	1,1
aug	2,7	3,0	4,3	1,8	0,3	-0,4	4,1		1,1	4,5			6,8	7,0	0,9
sep	-1,8	-2,4	0,6	-1,2	-2,1	-6,3	2,3		-4,0	-4,4			2,8	7,8	0,3
oct	2,8	3,6	3,6	3,0	9,7	2,0	2,3		4,2	3,3			2,4	-4,2	1,2
nov	4,1	5,4	0,3	4,2	-7,2	4,6	4,6		1,9	2,7			5,4		
dec			1,2	-1,1	-4,3	-2,3			-1,8	0,4			3,5		

LANDWIRTSCH. ERZEUGNISSE

AGRICULTURAL PRODUCTS

PRODUITS AGRICOLES

	EUR 10	B	DK	D	GR	E	F	IRL	I	L	NL	P	UK	USA	JAP	
0801 - RINDFLEISCH ERZEUGUNG	BEEF AND VEAL PRODUCTION															VIANDE BOVINE PRODUCTION
	1000 T															
1980	7 177	302	244	1 563	94		1 838	454	1 146	8	419				1 109	
	1980 = 100															
1981	96,6	102,4	97,2	98,1	100,0		99,9	71,0	96,9	98,8	104,5				94,4	
1982	92,7	90,6	94,4	94,1	95,6		95,0	76,6	96,4	89,9	100,4				87,1	
1983	96,4	93,2	98,2	95,1	91,4		98,8	77,9	100,1	106,9	107,6				94,9	
1984	104,5	102,4	101,1	102,9	90,3		108,4	88,7	103,1	114,7	123,0				103,5	
1984 III	93,7	100,7	95,0	105,7	97,7		112,4	102,4	110,5	111,1	125,3				97,7	
IV	101,7	110,8	100,5	116,4	97,2		117,1	129,9	109,3	132,2	139,6				114,2	
1985 I	87,3	102,8	91,0	95,7	78,2		103,6	67,5	95,9	115,6	124,4				110,4	
II	86,8	105,4	101,2	95,6	83,1		98,5	73,8	105,5	108,7	125,3				99,7	
III		99,0	94,6	96,6	93,8			102,9	107,5	110,3					97,2	
1984 aug	94,7	106,1	105,8	106,9	102,9		115,5	102,6	114,1	103,8	135,0				98,6	
sep	101,2	103,9	102,0	113,9	92,2		118,8	132,7	118,6	122,1	136,0				107,1	
oct	115,8	121,9	121,0	134,3	92,7		132,7	158,1	119,3	155,8	147,3				135,8	
nov	102,2	108,4	106,8	114,5	95,7		116,8	152,8	105,0	120,4	150,5				111,9	
dec	87,0	101,9	73,8	100,5	103,4		101,7	78,8	103,6	120,4	120,9				94,9	
1985 jan	94,9	105,9	112,2	105,7	82,8		109,5	76,9	96,8	128,9	134,7				128,5	
feb	80,2	94,9	88,6	86,2	75,3		98,8	55,8	90,9	100,1	110,1				98,0	
mar	86,7	107,5	72,3	95,2	76,6		102,7	69,8	100,0	117,9	128,3				104,8	
apr	92,2	115,5	96,9	100,6	76,7		105,1	70,3	104,2	120,1	129,1				121,2	
mai	90,3	106,3	106,3	104,4	84,8		100,6	90,9	110,6	108,4	137,6				90,8	
jun	78,0	94,4	100,4	81,6	87,6		89,7	60,3	101,8	97,7	109,1				88,9	
jul	84,1	94,8	78,7	89,6	94,2		103,1	71,1	105,8	114,0	93,4				100,0	
aug		99,5	102,3	92,9	98,8		97,3	98,9	105,1	89,2					90,3	
sep		102,7	102,8	107,2	88,5			138,8	111,6	127,6					101,2	
oct			118,6	129,1	89,4			176,1		112,2					133,0	
0802 - SCHWEINEFLEISCH ERZEUGUNG	PORK PRODUCTION															VIANDE PORCINE PRODUCTION
	1000 T															
1980	10 098	661	966	3 214	154		1 803	153	1 085	8	1 126				927	
	1980 = 100															
1981	101,4	101,7	102,1	99,0	100,0		102,9	97,7	101,9	99,9	106,1				100,3	
1982	101,1	101,7	102,0	98,0	100,1		100,2	99,9	102,1	103,2	107,6				103,2	
1983	104,1	105,6	107,9	100,1	96,7		100,3	104,9	107,4	116,8	110,9				108,6	
1984	104,9	108,8	107,0	101,1	96,4		100,9	93,6	112,2	108,2	116,0				101,9	
1984 III	85,6	103,5	107,2	95,3	82,1		98,4	93,9	92,2	101,9	118,6				99,7	
IV	94,4	110,7	111,3	106,7	128,8		101,7	79,5	129,9	118,5	120,2				104,8	
1985 I	90,2	94,2	104,9	99,4	87,6		100,5	87,9	126,3	100,6	124,9				101,9	
II	88,9	121,7	112,5	99,7	69,0		97,7	82,1	96,1	103,8	123,6				102,6	
III		105,9	115,1	99,6	83,3			90,5	90,1						104,2	
1984 aug	86,5	111,2	112,6	96,3	82,8		102,1	98,6	81,4	93,9	128,2				89,5	
sep	83,2	100,4	102,3	90,9	83,5		92,2	86,8	101,3	107,7	116,1				98,5	
oct	97,5	120,0	119,0	107,1	93,3		108,5	74,3	123,3	125,3	128,9				118,9	
nov	94,2	111,5	116,1	106,4	108,7		100,3	96,2	122,8	107,0	126,4				100,9	
dec	91,6	100,7	98,8	106,4	184,4		96,4	68,1	143,7	123,1	105,4				94,6	
1985 jan	101,0	111,4	124,2	105,1	99,4		108,6	96,2	159,8	115,4	136,4				113,9	
feb	85,2	98,9	101,9	91,8	91,3		96,1	82,9	119,0	92,1	113,7				95,0	
mar	84,5	72,1	88,5	101,2	72,2		96,9	84,5	100,2	94,5	124,7				98,8	
apr	92,7	131,7	112,0	102,8	67,1		102,8	84,5	103,9	102,4	121,5				117,2	
mai	91,2	122,2	123,4	103,4	69,1		98,2	85,3	97,2	104,1	133,0				93,3	
jun	82,9	111,3	102,2	93,1	70,8		92,2	76,7	87,2	104,9	116,4				97,4	
jul	92,4	109,0	116,6	102,3	79,5		105,7	91,5	100,9	125,2	122,3				119,2	
aug		102,0	118,1	95,1	83,9		97,6	87,6	71,1	88,6					93,5	
sep		106,8	110,5	101,3	86,4			92,3	98,3						99,9	
oct			126,3	106,3	94,3			100,1							126,0	
0803 - MOLKEREIBUTTER ERZEUGUNG	BUTTER PRODUCTION															BEURRE DE LAITERIE PRODUCTION
	1000 T															
1980	1 907	69	113	576	1		608	111	71	8	181			168	520	
	1980 = 100															
1981	96,7	99,7	95,9	94,4	100,0		95,5	101,0	95,3	91,2	101,5			101,2	107,8	
1982	105,6	103,8	106,4	96,4	77,5		101,9	119,7	100,7	97,5	120,4			128,2		
1983	116,5	116,0	115,7	108,8	50,0		102,9	142,6	110,7	98,3	150,3			143,0		
1984	107,8	105,2	92,1	99,3	40,9		99,5	148,6	114,4	98,9	134,1			121,2		
1984 III	94,4	111,6	81,9	84,0	36,4		84,9	191,7	108,3	102,0	130,5			62,0		
IV	79,0	64,2	75,6	74,9	47,0		78,4	69,9	97,9	83,5	94,1			89,3		
1985 I	95,0	64,9	93,9	85,5	53,0		86,9	90,8	100,9	89,2	122,0			146,7		
II	128,3	119,1	117,9	104,8	29,3		119,0	240,7	121,2	116,9	156,4			159,6		
III		112,5	93,9	87,0	57,6		90,7	185,2		108,4	132,0			72,7		
1984 aug	95,3	113,0	81,6	87,2	37,9		82,3	205,4	114,8	108,8	130,2			57,7		
sep	74,1	82,7	74,1	68,2	36,4		64,7	141,6	93,7	91,2	102,3			44,3		
oct	79,0	77,5	75,2	73,5	36,4		76,0	117,8	109,3	99,1	90,4			64,3		
nov	73,6	56,4	71,0	68,6	50,0		76,2	61,6	87,6	77,9	83,7			84,8		
dec	84,4	58,8	80,5	82,5	54,5		83,1	30,3	96,8	73,4	108,3			118,9		
1985 jan	90,4	55,9	89,0	84,7	66,7		85,1	49,7	95,5	85,3	119,6			143,2		
feb	88,1	58,4	87,9	79,5	48,5		79,2	86,5	100,0	82,8	111,6			138,3		
mar	106,5	80,2	104,9	92,4	43,9		96,5	136,2	107,2	99,7	134,9			158,6		
apr	123,6	109,7	117,6	106,1	18,2		114,9	207,6	124,1	110,0	148,2			150,3		
mai	140,9	134,2	125,0	112,0	28,8		130,9	276,8	116,5	130,9	174,1			183,7		
jun	120,3	113,5	111,2	96,3	40,9		111,1	237,8	123,1	109,8	146,9			144,7		
jul	115,9	136,0	101,7	98,7	13,6		106,2	236,8	110,1	120,9	154,8			97,9		
aug	98,5	113,1	92,1	89,1	87,9		89,0	188,1	108,9	107,3	135,6			64,7		
sep		88,5	87,9	73,1	71,2		76,8	130,8		96,9	105,7			55,5		
oct			81,6	76,3	62,1		81,7	109,2		94,4	84,4			80,5		

LANDWIRTSCH. ERZEUGNISSE

AGRICULTURAL PRODUCTS

PRODUITS AGRICOLES

	EUR 10	B	DK	D	GR	E	F	IRL	I	L	NL	P	UK	USA	JAP
--	--------	---	----	---	----	---	---	-----	---	---	----	---	----	-----	-----

0804 - MOLKEREIBUTTER
LAGERBESTAENDE

BUTTER
STOCKS

BEURRE DE LAITERIE
STOCKS

		1000 T														
1981		249	7	2	181	0	24	4	18	0	0				14	
1981 = 100																
1981		100,0	100,0	100,0	100,0	0,0	100,0	100,0	100,0	0,0	0,0				100,0	
1982		171,4	58,4	431,5	157,2	0,0	143,5	1021,4	0,4	0,0	23,0				428,5	
1983		343,9	178,5	1772,2	254,7	0,0	154,1	2871,6	111,1	55,2	3832,9				1127,3	
1984		349,4	143,9	1581,6	277,5	0,0	72,1	2276,0	229,5	69,2	3930,0				1091,0	
1984 IV		327,9	136,7	1205,8	277,0	0,0	46,5	2193,3	203,2	69,9	3113,9				913,0	
1985 I		236,4	77,2	984,4	228,1	0,0	10,3	1818,2	0,3	0,0	1921,2				477,5	
II		137,4	2,1	182,3	154,0	0,0	0,0	509,6	0,0	0,0	458,3				266,4	
III		170,6	2,1	229,5	207,3	0,0	9,3	48,6	0,0	0,0	458,3				267,5	
IV		199,6	20,1	278,1	243,0	0,0	14,3	43,2	0,0	0,0	458,3				300,1	
1984 sep		350,6	149,9	1365,4	286,3	0,0	77,7	2210,5	226,9	70,0	3154,4				1084,9	
oct		327,9	136,7	1205,8	277,0	0,0	46,5	2193,3	203,2	69,9	3113,9				913,0	
nov		276,8	104,2	1063,5	235,5	0,0	20,1	2134,0	162,9	30,0	2146,1				755,2	
dec		248,0	103,3	1059,3	224,5	0,0	14,3	1919,0	11,2	0,0	1926,4				666,5	
1985 jan		236,4	77,2	984,4	228,1	0,0	10,3	1818,2	0,3	0,0	1921,2				477,5	
feb		187,7	35,5	771,6	182,6	0,0	5,8	1307,4	0,0	0,0	1086,3				446,4	
mar		162,9	2,1	265,5	180,8	0,0	0,0	555,9	0,0	0,0	1036,3				310,6	
apr		137,4	2,1	182,3	154,0	0,0	0,0	509,6	0,0	0,0	458,3				266,4	
mai		134,0	2,1	261,1	158,0	0,0	0,0	77,2	0,0	0,0	458,3				259,1	
jun		153,1	2,1	341,8	184,2	0,0	7,5	53,3	0,0	0,0	458,3				244,8	
jul		170,6	2,1	229,5	207,3	0,0	9,3	48,6	0,0	0,0	458,3				267,5	
aug		185,5	17,1	241,0	224,9	0,0	13,4	48,6	0,0	0,0	458,3				289,5	
sep		191,9	20,1	278,1	234,0	0,0	14,3	48,6	0,0	0,0	458,3				278,6	
oct		199,6	20,1	278,1	243,0	0,0	14,3	43,2	0,0	0,0	458,3				300,1	
nov		205,8	20,1	278,1	251,7	0,0	14,3	43,2	0,0	0,0	458,3				297,8	

0806 - MAGERMILCHPULVER
ERZEUGUNG

SKIMMED MILK POWDER
PRODUCTION

LAIT ECREME EN Poudre
PRODUCTION

		1000 T														
1980		2 069	110	36	641	0	707	136	0	14	171				254	
1980 = 100																
1981		99,1	102,0	88,3	92,4	0,0	99,2	99,6	0,0	94,4	102,9				113,5	
1982		106,8	113,0	123,9	95,3	0,0	101,6	102,6	0,0	96,9	123,8				136,8	
1983		118,1	131,3	155,6	112,2	0,0	106,9	127,9	0,0	88,5	150,4				127,7	
1984		98,6	105,2	44,2	93,7	0,0	102,1	134,0	0,0	94,9	98,5				87,7	
1984 III		81,8	115,4	11,1	75,0	0,0	83,4	158,8	0,0	103,5	105,7				31,1	
IV		57,4	45,5	23,3	57,2	0,0	66,5	30,6	0,0	73,0	42,9				65,9	
1985 I		77,4	61,2	43,3	73,8	0,0	75,0	73,5	0,0	81,2	60,4				118,3	
II		129,0	146,8	141,1	114,3	0,0	115,5	223,2	0,0	117,3	140,7				138,8	
III		89,6	139,4	62,2	86,3	0,0	84,3	141,8	0,0	104,4	121,1				45,3	
1984 aug		80,6	122,3	13,3	78,6	0,0	77,9	160,6	0,0	112,7	107,1				22,2	
sep		51,7	64,4	6,7	51,4	0,0	55,8	85,6	0,0	82,6	62,3				15,1	
oct		51,4	50,6	16,7	49,5	0,0	62,1	42,4	0,0	84,3	47,6				36,9	
nov		49,3	39,1	10,0	47,3	0,0	63,0	24,7	0,0	62,4	28,0				53,3	
dec		71,5	46,7	43,3	74,7	0,0	74,5	24,7	0,0	72,5	53,2				107,5	
1985 jan		68,6	39,4	36,7	67,6	0,0	67,5	45,9	0,0	78,3	46,9				117,6	
feb		70,3	55,2	20,0	66,7	0,0	66,7	72,4	0,0	74,2	56,0				112,0	
mar		93,2	89,0	73,3	87,1	0,0	90,8	102,4	0,0	91,2	78,4				125,2	
apr		116,8	117,3	133,3	110,7	0,0	113,0	169,4	0,0	106,7	105,7				120,2	
mai		139,5	166,5	166,7	123,1	0,0	109,1	272,6	0,0	127,3	165,9				181,6	
jun		130,7	156,5	123,3	109,1	0,0	124,2	227,6	0,0	118,0	150,5				128,5	
jul		115,4	170,2	83,3	105,6	0,0	104,4	203,8	0,0	122,9	165,9				69,4	
aug		91,6	155,1	66,7	90,5	0,0	87,2	135,9	0,0	113,7	124,6				35,5	
sep		61,9	92,9	36,7	62,9	0,0	61,3	85,6	0,0	76,7	72,8				30,8	
oct				3,3	61,7	0,0	63,3	45,0	0,0	67,0	44,1				52,9	

0806 - MAGERMILCHPULVER
LAGERBEST.

SKIMMED MILK POWDER
STOCKS

LAIT ECREME EN Poudre
STOCKS

		1000 T														
1981		171	9	3	49	0	58	11	0	1	15				24	
1981 = 100																
1981		100,0	100,0	100,0	100,0	0,0	100,0	100,0	0,0	100,0	100,0				100,0	
1982		107,8	110,7	140,3	103,1	0,0	102,5	103,1	0,0	102,7	120,3				120,6	
1983		119,2	128,7	176,1	121,4	0,0	107,9	128,5	0,0	93,8	146,2				112,5	
1984		99,5	103,1	50,0	101,4	0,0	103,0	134,8	0,0	100,5	95,7				77,3	
1984 IV		51,8	49,6	18,9	53,6	0,0	62,6	42,5	0,0	89,3	46,3				32,5	
1985 I		69,2	38,6	41,5	73,2	0,0	68,1	46,1	0,0	83,0	45,6				103,7	
II		117,9	115,0	150,9	119,8	0,0	114,0	170,2	0,0	113,0	102,7				108,0	
III		116,4	166,8	94,3	114,3	0,0	105,3	204,7	0,0	130,1	161,2				61,2	
IV				3,8	66,8	0,0	63,8	45,2	0,0	70,9	42,9				46,6	
1984 aug		81,4	119,9	15,1	85,1	0,0	78,6	161,3	0,0	119,4	104,1				19,5	
sep		52,2	63,1	7,5	55,7	0,0	56,3	86,0	0,0	87,5	60,5				13,3	
oct		51,8	49,6	16,9	53,6	0,0	62,6	42,5	0,0	89,3	46,3				32,5	
nov		49,8	38,3	11,3	51,2	0,0	63,5	24,8	0,0	66,1	27,2				47,0	
dec		72,2	45,8	49,1	80,9	0,0	75,1	24,8	0,0	76,8	51,7				94,8	
1985 jan		69,2	38,6	41,5	73,2	0,0	68,1	46,1	0,0	83,0	45,8				103,7	
feb		71,0	54,1	22,6	72,2	0,0	67,3	72,7	0,0	78,6	54,4				98,7	
mar		94,1	87,2	83,0	94,3	0,0	91,6	102,8	0,0	96,6	76,2				110,4	
apr		117,9	115,0	150,9	119,8	0,0	114,0	170,2	0,0	113,0	102,7				106,0	
mai		140,8	163,2	188,7	133,2	0,0	110,1	273,9	0,0	134,8	161,2				142,4	
jun		131,9	153,4	139,6	118,2	0,0	125,3	228,7	0,0	125,0	146,3				113,2	
jul		116,4	166,8	94,3	114,3	0,0	105,3	204,7	0,0	130,1	161,2				61,2	
aug		92,5	152,0	75,5	98,0	0,0	88,0	136,5	0,0	120,5	121,1				31,3	
sep		62,5	91,1	41,5	68,0	0,0	61,8	86,0	0,0	81,3	70,7				27,2	
oct				3,8	66,8	0,0	63,8	45,2	0,0	70,9	42,9				46,6	

AUSENHANDEL

EXTERNAL TRADE

COMMERCE EXTERIEUR

	EUR 10	B L	DK	D	GR	E	F	IRL	I	NL	P	UK	USA	JAP
0901 - AUSFUHREN INSGESAMT														
TOTAL EXPORTATIONS														
EXPORTATIONS TOTALES														
MIO ECU														
1982	601 534	53 118	15 501	180 055	4 384	20 922	94 529	8 284	75 308	67 690	4 659	102 665	216 670	141 706
1983	843 698	58 251	17 766	190 482	5 002	22 168	102 803	9 879	81 851	73 526	5 525	104 539	225 257	185 046
1984	740 716	65 875	20 131	218 170	6 132	29 854	118 458	12 258	93 495	85 802	6 931	120 396	276 067	215 592
1985			22 671	241 288			128 286	13 817				131 594		
1984 IV	205 181	17 901	5 573	60 500	1 806	8 105	32 572	3 416	27 018	22 892	2 091	33 703	76 390	61 296
1985 I	202 541	17 638	5 605	60 121	1 588	7 873	32 001	3 358	24 947	24 904	1 908	32 381	82 028	56 283
II	205 132	17 879	5 622	59 810	1 573	7 928	33 417	3 585	24 918	23 640	1 851	34 688	74 822	60 265
III	191 451	16 023	5 473	58 531	1 237	7 012	29 153	3 330	24 571	21 872	1 706	31 261	64 156	55 985
IV			5 971	62 826			33 716	3 344				33 264		
1984 oct	71 065	6 262	1 907	21 420	818	2 707	11 161	1 177	8 891	7 949	756	11 683	25 553	20 488
nov	88 005	5 973	1 931	20 170	863	2 593	10 880	1 148	7 675	8 046	688	11 520	24 359	18 740
dec	66 111	5 686	1 738	18 910	527	2 817	10 530	1 091	10 453	6 697	649	10 501	26 591	22 189
1985 jan	63 182	5 631	1 762	18 931	601	2 602	9 432	1 002	7 474	8 236	557	10 112	26 600	15 754
feb	65 762	5 710	1 895	19 258	446	2 585	10 561	1 077	8 222	8 034	607	10 558	25 376	19 129
mar	73 589	6 295	1 948	21 933	542	2 713	12 007	1 279	9 251	8 633	748	11 711	30 137	21 536
apr	66 299	5 894	1 634	20 129	427	2 465	11 652	1 031	7 712	8 009	619	11 812	24 792	20 518
mai	70 375	6 060	1 793	20 922	631	3 071	10 719	1 263	8 781	8 105	688	12 100	25 461	20 039
jun	66 459	5 925	2 196	18 759	515	2 398	11 045	1 291	8 425	7 526	545	10 776	24 576	19 712
jul	89 028	5 511	1 589	21 290	479	2 874	11 000	1 167	8 730	7 432	698	11 829	21 673	19 821
aug	56 582	4 511	1 762	17 514	360	2 033	7 905	916	7 345	6 836	461	9 413	20 783	17 387
sep	85 842	6 002	2 122	19 727	378	2 117	10 247	1 247	8 495	7 604	550	10 019	21 699	18 803
oct	73 801	6 752	2 117	22 287	643	2 813	12 082	1 159	9 070	7 920	607	11 771	21 057	19 165
nov		5 806	2 074	20 019	443		10 672	1 185	8 110	7 940		10 838	20 807	18 182
dec			1 760	20 519			10 962	1 000				10 655		
0902 - EINFUHREN INSGESAMT														
TOTAL IMPORTATIONS														
IMPORTATIONS TOTALES														
MIO ECU														
1982	629 046	56 200	17 367	158 456	10 210	32 117	118 986	9 859	87 821	64 190	10 635	105 960	249 003	134 663
1983	664 120	60 686	18 507	171 981	10 802	32 793	118 231	10 390	90 366	69 028	9 782	114 219	289 870	141 979
1984	764 796	70 773	21 239	194 034	12 180	36 530	131 588	12 175	107 345	81 061	10 360	134 401	412 699	172 904
1985			24 217	208 325			141 714	13 205				143 133		
1984 IV	207 640	18 628	5 870	50 696	4 884	10 134	35 530	3 354	31 526	21 307	2 940	35 845	108 171	45 774
1985 I	215 001	19 555	6 141	53 997	2 917	10 031	36 985	3 430	30 883	23 668	2 468	37 426	121 994	47 474
II	210 050	18 300	5 854	51 565	4 033	10 425	35 933	3 396	31 043	22 263	2 609	37 664	121 222	44 230
III	191 899	16 804	5 644	50 670	2 481	8 497	32 264	3 112	24 907	21 744	2 236	34 074	107 804	39 799
IV			6 579	52 093			36 533	3 267				33 968		
1984 oct	71 388	6 546	2 092	17 476	1 065	3 544	12 376	1 216	9 836	7 598	968	13 184	37 798	15 548
nov	69 137	6 382	1 910	17 042	1 183	3 373	11 909	1 171	10 236	7 291	999	12 033	36 583	14 562
dec	87 115	5 700	1 867	16 179	2 657	3 224	11 245	967	11 454	6 418	975	10 628	33 854	15 730
1985 jan	69 046	6 264	1 959	17 781	1 088	3 496	11 653	1 196	9 454	7 797	773	11 854	41 077	15 095
feb	69 960	6 659	2 002	17 142	854	3 296	12 430	1 068	10 494	7 498	877	11 814	38 398	15 626
mar	75 995	6 632	2 180	19 073	975	3 240	12 902	1 167	10 935	8 372	822	13 759	42 581	16 813
apr	70 740	6 267	1 820	17 670	945	3 500	12 679	1 182	10 039	7 147	759	12 990	39 412	16 022
mai	71 759	6 127	2 002	17 592	1 743	3 692	11 791	1 216	10 873	7 832	1 067	12 584	40 686	15 364
jun	67 551	5 905	2 031	16 303	1 345	3 237	11 463	998	10 130	7 285	785	12 090	41 117	12 868
jul	67 964	5 491	1 766	18 285	765	3 030	12 139	1 076	8 351	7 263	841	12 827	34 985	13 856
aug	58 370	5 247	1 833	16 002	765	2 642	8 607	926	7 608	7 088	679	10 294	32 892	12 985
sep	85 365	6 066	2 045	16 363	950	2 830	11 518	1 110	8 948	7 392	720	10 954	39 933	12 962
oct	72 286	6 872	2 348	18 357	1 075	3 238	12 797	1 186	9 478	7 849	733	12 324	33 979	13 954
nov		5 925	2 072	16 840	1 045		11 613	1 095	10 116	7 567		11 530	35 237	12 570
dec			2 158	16 897			12 124	986				10 114		
0903 - VERHAELTNIS VON AKTUELLEN WERTEN														
RATIO OF CURRENT VALUES														
RAPPORT DES VALEURS COURANTES														
%														
1981	94,5	89,7	91,4	107,5	48,2		84,0	73,8	83,0	103,9		99,5		
1982	95,4	90,6	90,8	113,6	43,0		80,1	83,5	85,4	105,8		96,9		
1983	96,8	93,6	98,8	110,8	46,3		86,9	94,1	90,6	106,5		91,5		
1984	96,8	93,2	96,8	112,4	50,1		90,0	99,7	87,1	105,3		89,5		
1984 IV	98,8	96,1	94,9	119,3	37,0	60,0	91,7	101,8	85,7	106,5	71,1	94,0	70,6	133,9
1985 I	94,2	90,2	91,3	111,3	54,4	78,5	86,5	97,9	80,8	105,2	77,3	88,5	67,2	118,5
II	97,7	97,7	96,0	116,0	39,0	76,0	93,0	105,6	80,3	106,2	71,0	92,1	61,7	136,3
III	99,9	95,4	97,0	115,5	49,9	82,5	90,4	107,0	98,7	100,6	76,2	91,7	59,5	140,7
IV			90,8	120,6			92,3	102,4				97,9		
1984 oct	99,5	95,7	91,1	122,6	57,8		90,2	96,8	90,4	104,6		88,6		
nov	98,4	93,6	101,1	118,4	57,1		91,4	98,0	75,0	110,4		95,7		
dec	98,5	99,4	93,0	116,9	19,8		93,6	112,8	91,3	104,3		98,8		
1985 jan	91,5	89,9	90,0	106,5	55,2		80,9	83,8	79,0	105,6		85,3		
feb	94,0	85,7	94,7	112,3	52,2		85,0	100,9	78,4	107,1		89,4		
mar	96,8	94,9	89,3	115,0	55,6		93,1	109,6	84,6	103,1		85,1		
apr	96,5	94,0	89,7	113,9	45,2		91,9	87,2	76,8	112,1		90,9		
mai	98,1	98,9	89,5	118,9	36,2		90,9	103,9	80,8	103,5		96,2		
jun	98,4	100,3	108,1	115,1	38,3		96,4	129,4	83,2	103,3		89,1		
jul	101,6	100,4	90,0	116,4	62,6		90,6	108,4	104,5	102,3		92,2		
aug	96,9	86,0	96,1	109,5	49,7		91,8	98,9	96,5	96,4		91,4		
sep	100,7	98,9	103,7	120,4	39,8		89,0	112,4	94,9	102,9		91,5		
oct	102,1	98,2	90,2	121,4	42,4		94,4	97,7	95,7	100,9		95,5		
nov		98,0	100,1	118,9	42,4		91,9	108,2	80,2	104,9		94,0		
dec			82,5	121,4			90,4	101,4				105,3		

AUSENHANDEL

EXTERNAL TRADE

COMMERCE EXTERIEUR

	EUR 10	B L	DK	D	GR	E	F	IRL	I	NL	P	UK	USA	JAP
--	--------	-----	----	---	----	---	---	-----	---	----	---	----	-----	-----

0904 - EINFUHR EXTRA EG

IMPORTS EXTRA EC

IMPORTS EXTRA CE

MIO ECU

1981	303 857	22 321	8 206	75 993	3 809		56 043	2 341	48 434	29 020			57 690	
1982	321 778	22 693	8 892	80 542	5 499		58 440	2 518	51 065	29 625			62 504	
1983	329 122	22 103	9 514	85 351	5 607		55 448	2 836	51 659	31 860			64 743	
1984	381 896	25 332	11 168	97 599	6 431		60 615	3 610	60 701	39 205			77 237	
1984 III	91 898	5 935	2 625	23 944	1 058		13 990	883	14 871	9 802			18 790	
IV	103 169	6 432	3 070	25 513	3 149		16 219	1 018	17 144	9 967			20 657	
1985 I	105 360	6 614	3 206	26 292	1 329		16 538	1 081	17 589	10 974			21 656	
II	103 002	6 117	3 029	25 520	2 456		16 301	1 015	17 149	10 066			21 351	
III	92 153	5 378	2 849	25 121	1 091		14 696	867	13 484	9 992			18 676	
1984 sep	31 345	2 067	930	7 868	257		4 680	280	5 478	3 501			6 284	
oct	35 621	2 284	1 137	8 945	477		5 631	378	5 369	3 603			7 795	
nov	33 591	2 290	998	8 546	500		5 318	346	5 531	3 398			6 663	
dec	33 957	1 858	934	8 022	2 171		5 269	294	6 244	2 966			6 199	
1985 jan	35 224	2 358	1 061	8 840	487		5 489	394	5 556	3 838			7 202	
feb	33 847	2 195	1 021	8 452	361		5 372	344	6 013	3 393			6 695	
mar	36 289	2 061	1 124	9 000	481		5 777	343	6 000	3 743			7 759	
apr	34 716	2 072	904	8 830	434		5 833	350	5 529	3 132			7 630	
mai	35 573	2 031	1 028	8 699	1 165		5 508	365	5 953	3 581			7 243	
jun	32 713	2 014	1 096	7 991	857		4 960	299	5 666	3 353			6 478	
jul	32 375	1 771	859	9 044	260		5 391	289	4 388	3 448			6 927	
aug	29 049	1 645	911	8 134	323		4 260	273	4 267	3 400			5 836	
sep	30 729	1 962	1 080	7 943	508		5 046	305	4 829	3 145			5 913	
oct	33 123	2 126	1 174	8 799	543		5 509	295	4 894	3 340			6 444	
nov		1 866	1 031	8 165	435		5 093	292	5 378	3 618			5 964	

0905 - AUSFUHR EXTRA EG

EXPORTS EXTRA EC

EXPORTS EXTRA CE

MIO ECU

1981	266 600	14 366	7 615	83 306	2 194		47 183	2 018	37 892	16 362			55 664	
1982	286 451	15 085	7 958	92 701	2 348		48 401	2 363	39 740	17 503			60 352	
1983	302 666	16 976	9 188	98 349	2 365		51 975	2 855	43 132	19 068			58 760	
1984	350 958	20 069	11 276	113 433	2 799		60 368	3 681	50 168	22 421			66 742	
1984 III	84 576	4 621	2 742	27 512	587		14 419	918	12 696	5 133			15 948	
IV	99 066	5 637	3 214	31 758	774		16 986	1 035	14 711	6 336			18 815	
1985 I	93 088	5 454	3 109	30 781	787		15 772	1 074	13 476	6 065			16 569	
II	97 521	5 606	3 180	30 875	684		17 416	1 143	13 374	6 134			19 108	
III	90 905	4 807	3 081	31 244	627		14 433	1 022	13 011	5 610			17 071	
1984 sep	27 855	1 707	977	8 916	211		4 735	366	4 146	1 796			5 000	
oct	33 590	1 896	1 056	10 857	224		5 700	356	4 687	2 224			6 591	
nov	32 376	1 800	1 132	10 615	303		5 484	329	3 960	2 282			6 473	
dec	33 100	1 942	1 027	10 286	247		5 802	351	6 065	1 830			5 552	
1985 jan	29 267	1 810	942	9 764	300		4 601	304	4 229	2 022			5 295	
feb	29 684	1 782	1 060	9 611	215		5 030	361	4 367	1 918			5 321	
mar	34 157	1 862	1 107	11 406	273		6 141	410	4 881	2 125			5 953	
apr	32 256	1 847	882	10 284	207		5 985	327	4 280	1 987			6 458	
mai	33 508	1 968	975	10 875	248		5 648	422	4 533	2 142			6 697	
jun	31 758	1 792	1 323	9 717	228		5 783	394	4 561	2 005			5 953	
jul	33 600	1 676	919	11 531	238		5 569	350	4 624	2 009			6 685	
aug	27 692	1 378	984	9 714	197		4 033	285	4 053	1 809			5 238	
sep	29 613	1 753	1 178	9 999	192		4 832	387	4 333	1 791			5 148	
oct	33 562	1 881	1 171	11 499	297		5 820	334	4 416	1 962			6 180	
nov		1 646	1 145	10 453	182		5 155	362	4 074	1 924			5 923	

0906 - EINFUHR INTRA EG

IMPORTS INTRA EC

IMPORTS INTRA CE

MIO ECU

1981	276 731	32 685	7 585	70 802	4 008	8 365	52 240	7 079	33 331	31 423	3 506	37 578	37 303	7 889
1982	306 722	33 481	8 475	77 785	4 710	10 061	60 430	7 279	36 741	34 563	4 191	43 257	43 389	7 717
1983	334 348	38 539	8 992	86 519	5 194	10 623	62 646	7 409	38 623	37 153	3 861	49 273	49 305	9 122
1984	381 769	45 150	10 072	96 330	5 748	12 209	70 778	8 475	46 421	41 853	3 736	56 942	72 876	11 825
1984 III	89 428	10 432	2 351	23 298	1 288	2 643	15 598	1 983	10 568	10 020	942	13 888	20 001	3 175
IV	104 164	12 132	2 800	25 160	1 734	3 639	19 250	2 314	14 302	11 340	1 062	15 133	18 982	3 133
1985 I	109 281	12 848	2 935	27 682	1 588	3 477	20 293	2 328	13 201	12 691	975	15 717	22 305	3 003
II	106 657	12 104	2 825	26 017	1 578	3 636	19 542	2 353	13 791	12 197	974	16 252	22 828	2 911
III	99 221	11 387	2 795	25 509	1 389	3 224	17 487	2 224	11 345	11 750	875	15 335	19 911	2 946
1984 sep	31 323	3 906	820	7 840	464	835	5 668	650	3 987	3 342	267	4 645	6 759	1 066
oct	35 670	4 240	955	8 529	587	1 188	6 720	831	4 445	3 995	382	5 369	6 079	998
nov	35 443	4 073	912	8 482	663	1 263	6 574	822	4 673	3 893	335	5 351	6 625	1 090
dec	33 052	3 819	933	8 149	484	1 190	5 957	661	5 184	3 452	346	4 413	6 289	1 047
1985 jan	33 741	3 899	898	8 932	601	1 061	6 144	799	3 874	3 959	291	4 636	7 807	964
feb	35 948	4 401	981	8 684	493	1 187	7 038	720	4 429	4 103	332	5 101	6 614	981
mar	39 592	4 548	1 056	10 066	494	1 235	7 112	809	4 898	4 629	354	5 980	7 884	1 061
apr	35 885	4 186	916	8 833	511	1 280	6 792	819	4 474	4 014	307	5 340	7 002	976
mai	36 043	4 047	973	8 881	578	1 234	6 269	843	4 881	4 251	378	5 321	7 932	1 009
jun	34 728	3 871	935	8 303	489	1 124	6 481	691	4 436	3 932	290	5 591	7 893	926
jul	35 479	3 705	907	9 227	505	1 271	6 726	780	3 937	3 815	339	5 878	6 466	1 052
aug	29 222	3 592	922	7 858	442	847	4 319	646	3 317	3 688	267	4 437	6 225	1 022
sep	34 520	4 090	966	8 423	442	1 112	6 443	799	4 090	4 247	270	5 020	7 220	872
oct	39 053	4 731	1 174	9 546	532	1 224	7 263	863	4 558	4 509	331	5 857	6 451	972
nov		4 047	1 041	8 667	610		6 512	799	4 700	3 949		5 544	6 883	880

AUSENHANDEL

EXTERNAL TRADE

COMMERCE EXTERIEUR

	EUR 10	B L	DK	D	GR	E	F	IRL	I	NL	P	UK	USA	JAP
0907 - HANDELSBILANZ: INSGESAMT (FOB/CIF)														
TRADE BALANCE: TOTAL (FOB/CAF)														
BALANCE COMMERCIALE: TOTAL (FOB/CAF)														
MIO ECU														
1982	-27 515	-3 082	-1 866	21 599	-5 826		-24 457	-1 574	-12 513	3 500				-3 295
1983	-20 422	-2 435	-740	18 501	-5 800		-15 628	-621	-8 516	4 499				-9 881
1984	-24 080	-4 897	-1 108	24 136	-6 048		-13 130	81	-13 849	4 740				-14 005
1985			-1 546	32 963			-13 428	413						-11 540
1984 IV	-2 459	-727	-297	9 804	-3 078		-2 958	62	-4 509	1 385				-2 142
1985 I	-12 460	-1 919	-536	6 124	-1 329		-4 884	-72	-5 936	1 236				-5 045
II	-4 917	-420	-231	8 245	-2 460		-2 516	189	-6 125	1 377				-2 978
III	-247	-780	-171	7 861	-1 244		-3 111	218	-336	128				-2 813
IV			-608	10 733			-2 817	77						-705
1984 oct	-323	-284	-185	3 944	-449		-1 215	-39	-946	351				-1 501
nov	-1 132	-408	20	3 128	-499		-1 029	-24	-2 562	755				-513
dec	-1 004	-34	-132	2 732	-2 130		-715	124	-1 001	279				-128
1985 jan	-5 866	-633	-197	1 149	-487		-2 221	-194	-1 981	439				-1 742
feb	-4 198	-949	-106	2 115	-408		-1 869	10	-2 271	536				-1 256
mar	-2 396	-337	-233	2 860	-433		-894	112	-1 684	261				-2 048
apr	-2 441	-373	-187	2 459	-518		-1 027	-151	-2 328	862				-1 178
mai	-1 384	-67	-209	3 331	-1 111		-1 071	47	-2 032	273				-484
jun	-1 092	-20	165	2 455	-830		-418	293	-1 705	242				-1 314
jul	1 064	20	-176	3 005	-286		-1 138	91	379	169				-988
aug	-1 788	-736	-71	1 512	-385		-702	-10	-263	-253				-681
sep	477	-64	77	3 344	-572		-1 270	137	-453	212				-935
oct	1 515	-120	-231	3 931	-432		-714	-27	-409	71				-554
nov		-119	2	3 179	-602		-941	90	-2 006	372				-692
dec			-379	3 623			-1 162	14						541
0908 - HANDELSBILANZ: EXTRA- EG (FOB/CIF)														
TRADE BALANCE: EXTRA- EC (FOB/CAF)														
BALANCE COMMERCIALE: EXTRA- CE (FOB/CAF)														
MIO ECU														
1981	-37 258	-7 954	-591	7 312	-1 615		-8 860	-323	-10 542	-12 658				-2 027
1982	-35 328	-7 608	-935	12 159	-3 151		-10 039	-155	-11 325	-12 122				-2 152
1983	-26 455	-5 127	-327	12 998	-3 243		-3 473	19	-8 527	-12 792				-5 983
1984	-30 939	-5 263	109	15 834	-3 631		-247	71	-10 533	-16 783				-10 495
1984 III	-7 322	-1 315	117	3 569	-471		429	35	-2 175	-4 669				-2 842
IV	-4 102	-795	144	6 245	-2 375		767	17	-2 433	-3 631				-2 042
1985 I	-12 272	-1 160	-97	4 489	-542		-866	-6	-4 093	-4 909				-5 087
II	-5 481	-511	152	5 356	-1 772		1 116	128	-3 774	-3 932				-2 243
III	-1 249	-571	232	6 123	-465		-263	155	-473	-4 383				-1 605
1984 sep	-3 490	-360	48	1 048	-46		55	86	-1 332	-1 705				-1 284
oct	-2 031	-389	-81	1 912	-253		69	-22	-682	-1 380				-1 204
nov	-1 215	-490	133	2 069	-197		165	-17	-1 572	-1 116				-191
dec	857	84	92	2 254	-1 925		533	57	-179	-1 335				-848
1985 jan	-5 957	-548	-119	925	-188		-888	90	-1 327	-1 816				-1 907
feb	-4 183	-413	39	1 158	-146		-342	17	-1 647	-1 475				-1 374
mar	-2 132	-199	-17	2 406	-208		364	66	-1 120	-1 618				-1 806
apr	-2 460	-225	-22	1 453	-227		151	-24	-1 249	-1 145				-1 172
mai	-2 066	-64	-54	2 176	-917		140	57	-1 420	-1 439				-546
jun	-955	-222	227	1 726	-628		824	95	-1 105	-1 347				-525
jul	1 225	-95	60	2 487	-23		178	61	237	-1 438				-242
aug	-1 357	-267	73	1 580	-126		-227	12	-214	-1 591				-588
sep	-1 117	-209	98	2 056	-316		-213	82	-496	-1 354				-765
oct	439	-245	-3	2 701	-246		312	39	-477	-1 377				-264
nov		-220	114	2 288	-253		62	70	-1 304	-1 694				-42
0909- HANDELSBILANZ: INTRA- EG (FOB/CIF)														
TRADE BALANCE: INTRA- EC (FOB/CAF)														
BALANCE COMMERCIALE: INTRA- CE (FOB/CAF)														
MIO ECU														
1981	1 903	2 042	885	3 295	-2 338		-8 352	-2 182	-3 829	12 595				1 558
1982	4 435	4 007	-933	8 878	-2 680		-14 344	-1 485	-2 174	14 335				-1 190
1983	2 682	2 162	-416	5 007	-2 567		-12 203	-728	-786	15 931				-3 717
1984	3 930	103	-1 218	7 734	-2 429		-12 841	-70	-4 023	20 196				-3 522
1984 III	1 032	-155	-230	1 709	-558		-2 480	41	-83	4 197				-1 409
IV	893	-17	-442	3 407	-707		-3 701	15	-2 235	4 684				-111
1985 I	-976	-791	-439	1 485	-788		-4 126	-84	-2 041	5 768				41
II	-203	-3	-384	2 735	-690		-3 619	49	-2 419	4 862				-734
III	154	-300	-403	1 572	-782		-2 827	52	-118	4 165				-1 205
1984 sep	999	-19	-23	1 294	-223		-1 120	119	-227	1 697				-499
oct	1 448	73	-104	1 971	-196		-1 268	-26	-328	1 630				-303
nov	-178	38	-113	1 004	-303		-1 193	-19	-1 025	1 758				-325
dec	-377	-128	-224	432	-208		-1 241	60	-882	1 297				518
1985 jan	-166	-120	-78	160	-300		-1 326	-111	-694	2 138				166
feb	-252	-514	-146	922	-262		-1 530	-19	-717	1 897				117
mar	-558	-156	-215	403	-225		-1 270	45	-630	1 733				-242
apr	-232	-190	-165	942	-292		-1 150	-127	-1 093	1 849				-6
mai	449	-21	-156	1 106	-195		-1 221	-16	-692	1 582				61
jun	-420	207	-63	687	-203		-1 249	192	-634	1 431				-790
jul	-444	95	-237	456	-264		-1 319	27	74	1 480				-757
aug	-744	-519	-144	-121	-261		-459	-25	-158	1 226				-282
sep	1 342	124	-22	1 237	-257		-257	50	-34	1 459				-167
oct	826	78	-229	1 162	-187		-1 031	-69	32	1 360				-289
nov		68	-113	850	-349		-1 019	10	-707	1 967				-650

AUSENHANDEL
EXTERNAL TRADE
COMMERCE EXTERIEUR

	EUR 10	B L	DK	D	GR	E	F	IRL	I	NL	P	UK	USA	JAP
0910 - GESAMTES EINFUHRVOLUMEN														
VOLUME INDEX TOTAL IMPORTS														
1980 = 100														
1981	94,7	94,5	96,8	95,0	98,9		97,0	102,4	89,8	92,4		96,1		
1982	96,5	91,8	98,7	96,3	110,7		100,1	98,3	91,8	92,6		100,1		
1983	99,3	93,5	101,6	100,1	114,8		98,2	101,6	93,3	96,3		107,9		
1984	105,7	101,1	107,8	105,2	121,9		100,5	111,2	101,8	103,9		117,3		
1984 III	99,3	93,5	100,0	101,9	93,6		89,5	104,5	95,6	99,3		112,8		
IV	112,1	104,4	115,9	107,8	186,1		105,8	116,4	115,4	107,3		123,4		
1985 I	112,3	106,7	116,4	109,7	117,6		105,3	119,5	109,2	113,0		127,9		
II	111,0	100,6	112,4	107,5	154,6		105,9	116,4	111,9	107,7		125,8		
III	104,4	96,9	111,8	108,7	103,3		95,2	107,6	94,5	107,3		117,8		
1984 sep	101,8	101,3	105,0	101,1	83,5		93,9	101,9	105,3	100,0		111,5		
oct	116,6	112,2	124,0	112,2	123,7		111,7	127,1	108,4	116,0		136,1		
nov	112,5	106,4	114,6	109,1	145,6		108,0	122,3	112,7	110,0		124,1		
dec	107,1	94,7	109,0	102,1	289,1		97,0	99,9	125,1	96,0		110,1		
1985 jan	109,5	103,3	113,6	108,9	137,5		100,0	126,4	100,2	113,0		125,7		
feb	109,5	108,5	113,9	104,4	105,2		105,8	111,9	111,7	106,0		122,1		
mar	117,9	108,4	121,8	115,7	110,0		110,2	120,3	115,7	120,0		136,0		
apr	111,6	102,9	103,2	109,8	123,7		110,1	121,1	107,9	104,0		128,6		
mai	113,5	100,7	115,3	110,0	186,8		104,4	125,3	117,5	113,0		126,2		
jun	108,0	98,3	118,6	102,6	153,2		103,2	102,8	110,2	106,0		122,1		
jul	109,7	93,8	103,4	117,0	91,0		106,3	110,9	94,8	106,0		129,2		
aug	95,3	90,7	110,0	102,9	96,6		74,6	96,1	86,2	105,0		108,6		
sep	108,3	106,3	122,1	106,2	122,3		104,8	115,9	102,6	111,0		115,7		
oct	121,1	119,2	140,2	119,1	145,1		117,7	125,5	109,1	120,0		134,3		
nov		103,1	123,3	109,5			106,8	115,6		114,0		128,7		
0911 - GESAMTES AUSFUHRVOLUMEN														
VOLUME INDEX TOTAL EXPORTS														
1980 = 100														
1981	102,6	99,7	102,6	106,6	87,9		102,9	101,6	104,0	99,8		98,9		
1982	103,9	101,4	103,6	110,1	84,4		99,9	107,9	105,0	99,3		101,6		
1983	106,6	106,2	113,3	109,8	100,0		103,6	121,0	108,4	104,8		102,5		
1984	114,4	111,6	119,5	119,8	117,1		108,8	142,7	115,5	111,0		110,7		
1984 III	107,7	101,4	115,1	114,7	95,8		100,6	137,9	114,7	101,0		103,3		
IV	124,3	119,4	129,1	130,0	150,4		116,4	152,6	130,9	115,7		122,4		
1985 I	120,1	114,7	125,7	126,5	115,3		111,4	150,6	115,6	122,7		119,3		
II	120,9	116,6	128,0	126,0	117,8		114,9	156,7	118,7	117,0		121,0		
III	113,6	105,8	124,5	122,8	97,1		101,2	130,0	119,1	108,3		112,4		
1984 sep	110,8	113,7	124,9	118,3	101,9		102,4	157,0	116,4	106,0		98,6		
oct	129,8	125,7	133,5	138,6	131,0		121,6	158,9	130,7	122,0		126,9		
nov	124,0	119,2	134,9	130,2	146,0		117,7	153,6	112,5	123,0		126,2		
dec	119,2	113,2	118,8	121,3	174,3		110,0	145,2	149,4	102,0		114,2		
1985 jan	113,5	109,8	119,8	120,3	130,9		99,9	135,0	103,2	123,0		114,9		
feb	117,2	111,9	127,3	121,5	93,8		110,6	145,9	114,3	118,0		118,0		
mar	129,5	122,3	130,1	137,6	121,2		123,6	170,9	129,3	127,0		124,9		
apr	120,5	116,6	110,7	126,9	95,7		119,8	136,2	109,4	118,0		123,1		
mai	124,2	117,5	121,8	132,0	145,7		109,5	165,7	125,5	121,0		128,8		
jun	118,0	115,7	151,4	119,1	111,9		115,3	168,3	121,3	112,0		113,4		
jul	122,7	109,7	108,4	133,8	113,8		115,0	151,5	127,6	110,0		123,9		
aug	101,1	89,2	120,6	110,2	90,5		81,7	119,2	107,0	101,0		103,8		
sep	117,1	118,4	144,5	124,4	96,9		107,0	119,2	122,6	114,0		109,5		
oct	134,3	134,4	144,2	141,9	172,4		128,3	153,4	134,5	120,0		131,6		
nov		116,3	139,8	127,2			114,0	157,2		121,0		119,3		
0912 - INDIZES DES VOLUMENVERHAELTNISSE														
RATIO OF VOLUMES INDICES														
1980 = 100														
1981	108,2	105,4	106,5	112,0	95,1		106,4	99,5	115,9	108,1		103,2		
1982	107,6	110,5	105,0	114,2	77,0		99,9	110,6	114,7	107,5		101,6		
1983	107,2	113,7	111,9	109,6	87,7		105,7	119,5	116,6	109,0		95,0		
1984	108,1	110,4	110,8	113,7	101,6		108,6	129,2	113,7	106,7		94,3		
1984 III	108,5	108,4	114,9	112,7	103,3		113,1	133,4	120,2	101,7		91,6		
IV	110,9	114,5	111,4	120,5	88,8		110,4	132,0	113,3	107,7		95,5		
1985 I	106,9	107,4	108,0	115,3	98,2		105,6	126,4	105,7	106,6		93,3		
II	108,9	115,8	113,5	117,2	76,2		108,5	136,1	106,1	108,8		96,3		
III	108,7	108,9	111,0	112,9	96,6		106,6	121,1	126,1	100,9		95,4		
1984 sep	108,8	112,3	118,9	117,0	122,1		109,1	154,0	110,5	106,0		88,4		
oct	111,3	112,0	107,6	123,5	105,9		108,9	125,1	120,6	105,2		93,2		
nov	110,2	112,0	117,7	119,3	100,3		108,9	125,6	99,8	111,8		101,7		
dec	111,3	119,5	109,0	118,8	60,3		113,4	145,3	119,4	106,2		103,7		
1985 jan	103,7	106,3	105,5	110,5	95,2		99,9	106,8	103,0	108,8		91,4		
feb	107,0	103,1	111,7	116,4	89,1		104,6	130,4	102,3	111,3		96,6		
mar	109,9	112,8	106,8	118,9	110,2		112,2	142,1	111,8	105,8		91,8		
apr	108,0	113,9	107,3	115,6	77,4		108,8	112,4	101,4	113,5		95,7		
mai	109,4	116,6	105,7	120,0	78,0		104,9	132,2	106,8	107,1		100,3		
jun	109,2	117,6	127,6	116,1	73,1		111,7	163,7	110,1	105,7		92,9		
jul	111,8	116,9	104,8	114,4	125,0		108,2	136,5	134,6	103,8		95,9		
aug	106,1	98,3	109,7	107,1	93,7		109,6	124,0	124,1	96,2		95,6		
sep	108,1	111,4	118,4	117,1	71,1		102,1	102,8	119,5	102,7		94,6		
oct	110,9	112,8	102,9	119,1	118,8		109,0	122,3	123,3	100,0		98,0		
nov		112,8	113,4	116,2			106,8	136,0		106,1		92,7		

AUSENHANDEL

EXTERNAL TRADE

COMMERCE EXTERIEUR

	EUR 10	B L	DK	D	GR	E	F	IRL	I	NL	P	UK	USA	JAP
0913 - TERMS OF TRADE	TERMS OF TRADE												TERMES DE L'ECHANGE	
	1980 = 100													
1981	95,9	94,8	99,0	93,4	116,1		95,8	97,4	91,8	98,4				101,0
1982	97,6	95,1	98,3	96,8	119,0		96,4	100,1	95,8	102,3				99,6
1983	99,3	94,0	99,6	98,4	113,3		99,5	103,3	99,8	101,8				100,4
1984	98,4	93,7	98,9	96,2	111,3		100,6	102,8	98,3	103,2				99,1
1984 III	98,2	93,6	98,2	96,4	112,4		99,8	102,5	98,3	101,7				99,2
IV	97,9	93,4	98,7	96,4	98,6		100,7	101,9	96,6	102,8				99,0
1985 I	96,9	93,3	97,8	94,1	114,0		99,0	101,8	97,7	100,9				98,9
II	98,6	93,8	97,6	96,4	107,3		103,9	102,8	96,8	101,7				98,8
III	100,9	97,1	100,7	99,7	108,8		102,9	117,3	100,2	103,8				100,4
1984 sep	97,5	93,2	98,6	95,9	105,4		99,5	103,5	98,4	99,6				98,8
oct	98,3	94,9	98,0	96,7	111,8		100,3	101,5	95,9	103,6				99,2
nov	98,2	92,9	99,3	96,6	116,5		101,6	102,3	96,1	102,7				98,3
dec	97,3	92,4	98,7	95,9	67,4		100,1	101,8	97,8	102,2				99,4
1985 jan	97,1	94,0	98,7	93,9	118,8		98,1	102,9	98,2	101,0				97,4
feb	96,6	92,4	98,0	94,1	119,9		98,5	101,4	98,0	100,2				96,5
mar	96,9	93,5	96,8	94,2	103,2		100,5	101,2	96,9	101,4				96,7
apr	98,3	92,2	96,8	96,0	119,5		102,3	101,7	97,0	102,8				99,2
mai	98,6	94,3	98,0	96,6	95,1		105,0	103,0	96,8	100,6				100,0
jun	99,0	94,8	98,0	96,6	107,3		104,5	103,7	96,7	101,8				100,2
jul	99,9	95,4	99,3	99,2	102,6		101,5	104,1	99,4	102,7				100,4
aug	100,5	97,2	101,4	99,6	108,6		101,5	104,5	99,5	104,4				99,9
sep	102,4	98,7	101,4	100,2	114,6		106,6	143,4	101,7	104,3				100,9
oct	101,3	96,8	101,4	99,3	103,1		104,9	104,8	99,3	105,1				101,7
nov		96,5	102,1	99,7			104,3	104,3		102,9				105,8
0914 - DURCHSCHNITTSWERTE GESAMTE EINFUHR	UNIT VALUE INDEX TOTAL IMPORTS												VALEURS UNITAIRES IMPORTATIONS TOTALES	
	1980 = 100													
1981	116,4	112,8	115,8	114,3	99,8		115,3	115,6	126,7	118,1				115,9
1982	123,9	118,6	124,8	121,7	120,0		122,6	125,6	133,5	125,2				123,6
1983	127,0	125,6	129,0	126,9	120,5		124,2	126,7	134,7	129,5				123,6
1984	137,4	135,6	139,6	136,3	129,0		135,1	136,8	146,6	140,9				133,7
1984 III	139,0	136,3	141,1	137,3	131,4		137,1	138,3	148,5	144,2				135,5
IV	140,8	138,3	143,7	139,1	135,1		138,8	144,1	152,1	143,5				135,6
1985 I	145,4	142,0	149,4	145,6	130,4		144,6	143,5	157,5	151,4				136,5
II	143,7	140,9	147,8	141,9	134,9		139,7	145,9	154,6	149,3				140,0
III	139,4	134,4	143,2	137,9	126,3		139,8	144,6	146,8	146,4				134,8
1984 sep	140,6	137,6	141,7	138,0	135,9		136,6	139,4	150,6	148,3				137,6
oct	139,5	135,6	143,5	138,2	135,3		136,9	143,5	151,6	142,0				135,7
nov	140,0	139,4	141,8	138,6	125,5		136,2	143,6	151,8	143,6				135,8
dec	142,8	139,9	145,7	140,6	144,4		143,2	145,2	153,0	144,9				135,2
1985 jan	143,7	141,0	146,7	144,9	124,3		144,0	141,9	157,7	149,6				132,1
feb	145,6	142,7	149,4	145,7	127,6		145,2	143,2	157,0	153,3				135,6
mar	146,9	142,2	152,2	146,3	139,4		144,7	145,5	157,9	151,2				141,7
apr	144,5	141,6	150,1	142,8	120,1		142,3	146,4	155,5	148,9				141,5
mai	144,1	141,4	147,7	141,9	146,6		139,6	145,6	154,6	150,2				139,7
jun	142,5	139,6	145,7	141,0	138,1		137,2	145,6	153,6	148,9				138,7
jul	141,2	136,0	145,3	138,7	132,1		141,1	145,5	147,2	148,5				139,1
aug	139,5	134,5	141,8	138,0	124,6		142,6	144,6	147,5	146,3				132,8
sep	137,5	132,7	142,5	136,9	122,2		135,8	143,6	145,7	144,3				132,6
oct	136,0	134,0	142,5	136,8	116,5		134,4	141,8	145,2	141,8				128,6
nov		133,6	143,0	136,5			134,4	142,1		143,9				125,5
0915 - DURCHSCHNITTSWERTE GESAMTE AUSFUHR	UNIT VALUE INDEX TOTAL EXPORTS												VALEURS UNITAIRES EXPORTATIONS TOTALES	
	1980 = 100													
1981	111,6	107,0	114,4	106,7	115,7		110,4	112,7	116,3	116,3				117,1
1982	120,9	112,8	122,7	117,9	140,4		118,0	125,7	127,8	128,1				123,1
1983	126,0	118,0	128,5	124,9	134,6		123,5	130,9	134,4	131,8				124,1
1984	135,2	127,0	138,1	131,2	142,6		135,8	140,6	144,0	145,4				132,6
1984 III	136,5	127,6	138,6	132,4	147,6		136,6	141,8	145,9	146,6				134,5
IV	137,9	129,1	141,7	134,1	131,6		139,7	146,8	147,0	147,6				134,2
1985 I	140,9	132,4	146,2	137,0	148,2		143,3	146,2	153,9	152,7				132,2
II	141,7	132,0	144,3	136,8	143,7		145,2	149,9	149,6	151,9				139,7
III	140,7	130,5	144,2	137,4	136,9		143,8	169,5	147,1	151,9				135,3
1984 sep	137,1	128,3	139,8	132,3	143,2		135,9	144,4	148,1	147,8				135,9
oct	137,2	128,7	140,6	133,6	151,3		137,4	145,7	145,5	147,0				134,6
nov	137,4	129,4	140,8	133,9	146,2		138,4	147,0	145,9	147,6				133,5
dec	139,0	129,3	143,8	134,8	97,3		143,3	147,8	149,6	148,1				134,5
1985 jan	139,5	132,5	144,8	136,1	147,7		141,3	146,0	154,9	151,1				128,7
feb	140,7	131,8	146,5	137,0	153,0		143,0	145,3	153,8	153,6				130,8
mar	142,4	133,0	147,3	137,8	143,8		145,5	147,2	153,0	153,4				137,1
apr	142,1	130,6	145,2	137,1	143,5		145,6	148,9	150,7	153,1				140,3
mai	142,0	133,2	144,8	137,0	139,5		146,5	149,9	149,6	151,1				139,8
jun	141,1	132,3	142,8	136,2	148,2		143,4	150,9	148,5	151,6				139,0
jul	141,0	129,8	144,3	137,6	148,2		143,2	151,5	146,3	152,4				139,6
aug	140,2	130,7	143,7	137,4	135,3		144,8	151,1	146,8	152,7				132,6
sep	140,9	131,0	144,5	137,1	140,0		143,4	205,9	148,2	150,5				133,8
oct	137,8	129,7	144,4	135,8	120,1		141,0	148,6	144,2	148,9				130,8
nov		129,0	145,9	136,1			140,2	148,2		148,1				132,8

EINFUHR NACH LAENDERN

IMPORTS BY COUNTRIES

IMPORTATIONS PAR PAYS

	EUR 10	B L	DK	D	GR	E	F	IRL	I	NL	P	UK	USA	JAP
0916 - INDUSTRIALISIERTE WESTLICHE DRITTLAENDER														
WESTERN INDUSTRIALIZED THIRD COUNTRIES														
PAYS TIERS INDUSTRIALISES OCCIDENTAUX														
MIO ECU														
1980	11 102	885	418	3 040	166		1 630	107	1 239	893				2 724
1980 = 100														
1981	112,2	109,9	121,3	110,6	71,5		112,6	141,8	114,3	109,9				114,4
1982	122,9	107,8	127,8	118,9	96,8		125,7	154,6	125,8	122,0				129,2
1983	131,9	116,0	137,9	133,4	105,8		127,0	178,2	128,5	136,0				137,6
1984	156,2	132,1	159,2	153,9	118,1		143,2	225,9	166,5	167,8				166,1
1984 III	147,3	116,7	142,5	146,8	100,2		130,4	224,8	162,5	158,0				158,3
IV	170,1	135,1	179,9	166,0	175,9		162,3	251,9	196,1	173,4				172,8
1985 I	175,4	147,4	186,5	170,4	128,0		169,4	272,8	181,3	191,2				183,4
II	175,2	141,9	178,0	166,2	143,8		164,4	261,9	197,7	176,4				190,0
III	153,7	120,7	163,1	158,3	90,7		145,6	223,7	155,7	154,7				162,7
1984 sep	151,9	122,1	151,7	147,9	109,5		133,8	218,7	191,1	159,2				158,7
oct	182,0	142,3	195,7	173,3	185,4		177,1	285,7	188,8	182,3				198,1
nov	167,9	137,8	174,6	168,6	186,0		163,2	246,4	187,0	172,8				164,3
dec	160,5	125,3	169,4	156,2	156,3		146,7	223,8	212,3	165,2				158,1
1985 jan	172,3	152,5	180,3	169,6	136,7		166,4	296,0	157,1	205,7				177,2
feb	169,4	144,9	181,1	163,2	105,6		159,1	255,2	192,2	174,8				176,9
mar	184,7	144,8	198,3	178,3	141,6		182,6	267,3	194,6	193,1				196,1
apr	180,0	145,4	162,5	174,9	104,7		170,0	265,3	190,6	174,4				203,9
mai	178,9	138,7	182,8	168,8	191,5		164,1	286,6	201,6	183,7				194,8
jun	166,6	141,7	188,6	154,9	135,3		159,2	233,8	200,8	171,0				171,3
jul	165,9	119,3	152,0	174,7	96,6		161,2	225,8	156,7	160,1				164,2
aug	139,9	106,3	156,2	147,9	88,1		119,0	213,3	137,7	152,8				148,8
sep	155,4	136,6	180,9	152,1	87,3		156,6	231,9	172,8	151,1				155,1
oct	173,9	150,3	213,9	177,2	162,0		169,1	229,8	176,5	168,1				173,8
nov		140,8	187,8	163,0	98,8		155,8	218,9	171,0	189,8				157,0
0917 - DARUNTER: USA														
OF WHICH: USA														
DONT: USA														
MIO ECU														
1980	3 641	324	76	811	29		577	51	416	404				963
1980 = 100														
1981	113,3	102,7	150,0	111,1	117,6		113,8	157,5	111,1	115,7				112,9
1982	123,4	107,4	134,0	116,0	123,7		120,9	180,5	118,9	123,6				134,6
1983	122,6	108,6	113,7	117,2	113,3		114,5	216,4	107,5	132,4				135,2
1984	141,4	115,4	110,6	132,2	102,8		124,0	280,8	131,3	154,3				163,7
1984 III	138,7	106,9	109,1	128,3	88,4		116,9	288,4	137,6	145,8				164,8
IV	150,3	117,9	114,4	142,4	134,7		134,4	312,9	142,9	152,9				174,5
1985 I	169,1	132,7	155,0	157,0	135,8		147,9	352,9	148,8	188,9				197,3
II	160,4	114,5	164,8	147,5	135,9		139,0	339,3	169,4	160,3				186,6
III	126,6	98,3	121,6	122,4	83,5		117,0	291,1	123,6	133,7				136,6
1984 sep	142,5	112,5	101,9	130,7	101,6		116,8	267,0	149,1	147,4				171,0
oct	164,1	132,6	116,3	148,3	205,0		147,1	369,4	141,9	166,6				198,6
nov	143,6	112,5	121,0	141,7	133,5		133,1	299,6	128,9	140,8				163,3
dec	143,3	108,5	105,8	137,1	65,5		123,0	269,8	157,8	151,1				181,5
1985 jan	164,9	138,4	166,2	150,8	142,3		150,5	377,6	130,9	204,0				182,0
feb	162,4	125,1	114,4	161,1	137,1		140,5	337,2	165,2	163,8				182,8
mar	180,0	134,5	184,5	158,9	128,1		152,8	343,9	150,1	199,0				227,1
apr	172,7	125,4	128,4	156,4	131,8		149,7	336,9	180,3	165,9				212,1
mai	161,2	107,6	203,0	155,1	108,0		134,5	376,6	158,8	166,3				188,3
jun	147,2	110,5	163,0	131,0	167,8		132,8	304,5	169,0	148,8				161,6
jul	132,8	81,5	124,6	147,1	62,8		124,8	278,3	108,1	136,0				147,0
aug	121,6	104,8	106,5	114,9	105,7		104,0	286,3	128,3	137,8				128,8
sep	125,4	108,7	133,7	105,2	82,0		122,3	308,8	134,4	127,4				138,0
oct	131,4	104,4	194,1	127,8	187,3		119,1	278,1	108,4	143,0				141,8
nov		116,7	144,8	129,5	126,7		120,6	238,2	115,5	153,4				134,5
0918 - DARUNTER: JAPAN														
OF WHICH: JAPAN														
DONT: JAPON														
MIO ECU														
1980	1 097	89	25	331	70		150	15	78	87				251
1980 = 100														
1981	122,8	125,3	166,7	125,6	45,7		123,6	138,4	121,3	110,7				138,6
1982	135,7	103,4	162,7	129,2	76,5		161,1	134,0	118,9	121,5				164,7
1983	156,3	128,5	204,5	155,3	86,9		150,7	155,2	134,0	148,2				195,4
1984	185,6	144,9	250,0	193,7	109,2		157,8	189,2	182,8	191,3				219,5
1984 III	176,4	129,7	243,5	182,9	89,2		145,8	200,7	162,1	170,9				225,1
IV	202,1	136,3	261,1	219,5	179,2		166,2	190,7	215,1	203,8				220,3
1985 I	201,5	169,8	294,0	216,1	109,0		166,8	245,6	213,9	205,5				223,0
II	209,7	154,5	287,9	213,2	138,2		187,4	234,4	211,9	209,8				247,9
III	195,1	133,2	265,9	206,1	74,6		165,4	195,0	169,3	199,7				253,2
1984 sep	177,8	129,8	223,3	176,0	116,4		154,4	237,0	181,9	183,0				217,1
oct	217,0	149,3	288,3	223,2	155,0		184,6	198,5	212,1	215,0				288,0
nov	208,1	131,1	279,0	225,3	239,3		173,2	190,7	187,3	219,5				221,1
dec	181,1	128,7	215,9	209,9	143,2		140,9	182,9	245,9	176,8				173,9
1985 jan	204,5	158,9	287,7	217,2	107,7		167,0	311,6	182,5	202,0				246,4
feb	181,5	161,7	304,4	196,3	73,5		151,6	191,7	222,8	195,6				186,4
mar	218,5	188,7	289,9	234,7	145,7		181,8	233,3	236,5	218,9				236,3
apr	213,5	175,7	286,2	227,2	56,1		192,1	229,4	210,9	179,6				270,1
mai	221,3	158,8	310,2	225,1	213,3		185,5	264,4	214,6	230,8				249,3
jun	194,2	129,1	267,3	187,2	148,3		184,7	209,4	210,2	219,0				224,1
jul	200,8	132,5	237,7	219,6	85,8		172,4	215,0	135,2	198,6				265,6
aug	189,0	119,2	323,8	197,2	65,8		137,2	183,1	190,7	209,6				246,3
sep	195,4	148,0	236,1	201,4	72,4		186,7	186,9	182,0	191,1				248,0
oct	229,4	152,9	318,4	257,3	121,4		207,7	170,5	207,5	233,1				283,2
nov		147,1	270,9	243,0	33,6		193,0	212,8	241,8	255,4				266,6

EINFUHR NACH LAENDERN

IMPORTS BY COUNTRIES

IMPORTATIONS PAR PAYS

	EUR 10	B L	DK	D	GR	E	F	IRL	I	NL	P	UK	USA	JAP
0919 - ENTWICKLUNGSLAENDER	DEVELOPING COUNTRIES													PAYS EN VOIE DE DEVELOPEMENT
	MIO ECU													
1980	9 739	675	114	2 263	176		2 172	49	1 726	1 135				1 430
	1980 = 100													
1981	110,8	113,0	109,8	103,3	86,4		113,2	70,7	129,1	107,0				103,4
1982	110,3	113,2	124,8	104,0	141,5		113,4	67,1	128,1	94,5				102,0
1983	104,6	93,6	128,2	99,3	137,1		99,8	68,2	126,0	99,3				98,5
1984	115,6	100,8	148,4	109,9	142,3		106,3	90,0	132,8	123,7				113,6
1984 III	113,1	96,7	149,6	113,1	77,1		99,8	82,3	129,0	126,0				114,2
IV	120,7	94,5	146,1	106,0	312,4		106,8	106,2	141,3	123,0				125,8
1985 I	132,8	103,4	158,7	119,5	102,7		115,4	106,4	177,2	146,8				132,3
II	121,8	92,0	154,0	110,8	301,6		105,7	86,1	155,3	119,8				115,7
III	105,5	75,7	157,8	114,5	95,7		90,4	69,0	112,8	122,3				104,0
1984 sep	112,4	99,7	131,3	107,1	24,3		101,6	72,1	129,5	131,6				118,3
oct	117,3	106,6	176,3	111,2	55,6		99,3	107,4	125,0	135,8				138,6
nov	117,0	102,9	142,5	108,8	70,4		105,8	133,0	134,9	125,3				128,9
dec	127,8	73,9	119,5	97,9	811,2		115,2	78,3	164,0	107,9				109,8
1985 jan	134,0	111,0	181,5	120,0	116,8		112,9	118,3	175,0	142,8				141,4
feb	128,5	108,6	145,0	119,2	78,1		115,6	112,6	176,9	141,6				108,6
mar	136,1	90,6	149,7	119,3	113,3		117,8	86,3	179,6	155,8				146,8
apr	122,2	92,3	114,6	114,0	118,7		119,8	102,5	155,4	108,9				125,2
mai	128,1	93,9	150,7	111,2	462,5		108,9	89,6	162,9	129,9				114,8
jun	115,2	89,8	196,5	107,1	323,7		88,4	66,1	147,6	120,4				107,0
jul	108,4	78,4	139,7	116,3	37,5		99,6	62,7	109,2	130,7				112,4
aug	105,4	73,3	144,5	119,1	79,8		84,8	64,3	114,4	124,5				105,4
sep	102,6	75,6	189,3	108,2	169,9		86,8	80,1	115,0	111,8				94,2
oct	108,2	84,0	166,7	104,1	125,4		102,7	68,3	119,6	130,0				98,3
nov		66,6	124,9	98,4	95,4		102,2	81,7	154,6	128,5				101,9
0920 - DARUNTER: AKP (60)	OF WHICH: ACP (60)													DONT: ACP (60)
	MIO ECU													
1980	1 591	139	16	364	9		410	7	188	260				200
	1980 = 100													
1981	85,3	97,5	101,6	75,5	211,1		81,5	70,3	101,4	78,2				90,2
1982	93,0	108,7	111,0	89,1	106,7		97,6	82,9	109,2	55,1				112,0
1983	103,9	109,4	98,8	97,4	118,8		107,8	107,6	132,4	65,7				126,9
1984	130,2	149,9	90,7	126,1	183,2		131,4	172,2	144,2	86,0				165,1
1984 III	117,5	122,4	73,8	119,5	139,2		110,5	124,9	138,2	79,2				157,4
IV	139,0	138,8	83,7	130,6	314,2		132,6	167,7	158,6	98,7				197,2
1985 I	169,7	171,9	62,9	147,5	126,5		162,2	231,4	244,7	118,9				228,3
II	142,1	144,8	118,8	131,3	167,1		142,8	190,9	193,3	74,9				196,7
III	104,3	104,4	115,0	112,0	119,6		97,0	141,2	106,6	73,3				140,9
1984 sep	121,8	133,8	100,9	107,0	104,9		115,8	120,8	152,7	89,5				168,6
oct	129,7	156,4	158,0	120,7	198,9		115,0	207,6	134,3	111,5				169,1
nov	142,3	135,1	55,3	140,4	302,5		142,2	175,7	139,5	106,9				198,8
dec	144,9	124,8	37,9	130,6	441,2		140,7	119,7	202,1	77,7				223,5
1985 jan	168,6	191,1	47,2	132,3	162,4		162,7	217,1	196,1	132,8				260,1
feb	175,1	202,3	56,7	155,4	104,0		169,4	311,6	273,4	126,1				183,2
mar	165,5	122,1	84,9	154,8	113,0		154,5	165,4	264,5	97,7				241,7
apr	158,7	177,5	40,9	149,4	194,0		180,6	235,4	163,9	67,6				236,8
mai	146,3	123,4	102,3	125,5	174,2		147,4	222,1	261,2	83,0				171,7
jun	121,2	133,5	213,2	118,8	133,0		100,3	115,1	154,9	74,2				181,6
jul	115,9	106,6	74,7	130,1	121,5		120,8	91,4	75,7	96,0				154,0
aug	86,7	109,2	69,0	83,5	124,2		81,3	136,1	74,5	56,3				136,9
sep	110,5	97,4	201,2	122,4	113,2		88,9	196,1	169,6	67,5				131,9
oct	121,6	114,4	99,8	122,2	122,3		127,7	72,2	94,3	120,3				143,6
nov		84,0	69,6	106,7	188,3		158,1	185,2	186,8	101,4				134,0
0921 - STAATSHANDELSLAENDER	COUNTRIES WITH STATE- TRADE													PAYS A COMMERCE D'ETAT
	MIO ECU													
1980	1 830	113	65	571	40		320	9	352	153				209
	1980 = 100													
1981	113,0	110,2	80,7	110,9	116,4		117,4	101,2	111,0	146,6				102,2
1982	132,4	153,1	101,2	129,9	120,6		112,2	135,1	138,0	201,2				111,2
1983	142,1	161,8	109,7	141,8	125,4		119,7	144,7	153,1	206,3				114,2
1984	176,0	231,6	149,8	169,4	223,9		127,4	177,0	199,9	239,9				150,5
1984 III	178,0	259,1	169,2	167,8	125,8		115,7	159,4	203,9	279,9				153,1
IV	204,5	274,6	163,6	185,4	520,4		137,7	207,0	240,6	247,8				181,7
1985 I	147,7	178,5	168,7	154,1	123,8		146,9	190,0	156,8	187,5				158,9
II	164,9	142,8	140,9	165,9	121,5		142,9	187,3	166,8	276,6				138,0
III	184,7	188,1	138,1	170,0	111,8		175,5	186,2	175,4	368,0				147,0
1984 sep	192,8	277,4	227,0	166,2	81,4		90,8	121,4	248,8	384,3				155,2
oct	217,8	270,0	185,0	203,0	178,5		183,4	233,3	247,9	284,7				199,9
nov	193,9	332,6	165,8	168,1	166,6		112,7	198,9	251,6	284,3				164,8
dec	202,0	221,2	140,1	185,1	1216,2		117,0	189,0	222,5	174,4				180,3
1985 jan	166,5	228,8	157,0	169,6	136,5		101,1	223,4	167,3	249,6				168,9
feb	138,3	158,8	154,6	138,8	119,4		83,7	180,2	164,4	147,9				155,4
mar	138,4	148,0	194,4	153,9	115,5		75,8	166,3	138,9	164,9				152,3
apr	154,5	143,0	147,5	163,3	127,6		144,2	190,9	138,1	222,2				136,6
mai	176,7	150,1	144,5	184,0	81,2		145,9	172,8	183,0	305,9				141,9
jun	163,5	135,2	130,7	150,4	155,7		138,6	198,1	179,3	301,6				135,6
jul	185,9	164,3	101,2	192,7	84,1		187,5	191,8	159,7	350,7				145,6
aug	178,0	185,2	145,0	165,0	91,2		149,4	162,2	166,5	408,0				132,0
sep	190,2	214,9	168,0	152,2	160,0		189,7	204,6	200,0	345,4				163,2
oct	179,0	202,7	140,3	184,9	133,5		162,7	181,7	182,2	238,7				146,2
nov		150,6	161,8	172,4	258,8		103,9	208,2	167,8	305,0				110,1

AUSFUHR NACH LAENDERN

EXPORTS BY COUNTRIES

EXPORTATIONS PAR PAYS

	EUR 10	B L	DK	D	GR	E	F	IRL	I	NL	P	UK	USA	JAP
0922 - INDUSTRIALISIERTE WESTLICHE DRITTLAENDER		WESTERN INDUSTRIALIZED THIRD COUNTRIES											PAYS TIERS INDUSTRIALISES OCCIDENTAUX	
MIO ECU														
1980	9 593	539	352	3 490	38		1 317	85	1 040	553				2 198
1980 = 100														
1981	117,1	112,5	123,0	113,1	128,8		120,7	139,2	124,8	118,1				116,8
1982	129,8	120,6	129,8	127,7	163,4		123,3	179,1	140,6	133,4				131,4
1983	141,4	136,3	151,9	140,4	138,8		138,7	235,2	161,2	149,9				130,2
1984	175,7	164,9	192,3	173,8	228,9		174,6	329,2	207,8	190,6				165,0
1984 III	170,4	154,0	186,9	170,6	163,5		161,4	326,5	214,0	179,8				149,4
IV	199,4	179,7	215,3	197,6	271,7		197,1	365,4	250,1	211,2				172,8
1985 I	189,5	178,3	227,7	193,5	247,8		192,5	374,4	229,3	201,5				149,5
II	204,6	189,0	213,7	187,4	208,2		218,5	405,4	233,9	217,5				186,8
III	192,4	162,0	220,6	196,0	230,9		183,3	372,9	238,0	199,8				165,4
1984 sep	172,4	166,2	211,2	171,2	181,6		160,8	409,5	224,0	188,5				140,8
oct	206,0	185,3	221,0	204,9	243,3		208,3	370,1	243,5	226,5				180,7
nov	199,5	177,8	225,4	201,4	263,4		195,7	344,1	209,1	229,6				182,3
dec	192,8	175,9	199,5	186,5	308,5		187,4	382,0	297,9	177,3				155,5
1985 jan	175,7	175,3	206,1	181,6	274,2		165,8	307,5	211,3	188,7				141,8
feb	182,5	177,9	233,1	182,3	192,6		184,3	364,7	227,5	195,9				144,7
mar	210,2	181,5	244,0	216,6	276,6		227,4	451,0	249,0	220,0				162,0
apr	204,1	181,2	197,7	198,6	219,0		226,3	349,2	223,5	216,9				189,2
mai	213,2	203,4	207,6	208,5	217,7		216,7	428,7	242,8	224,6				196,6
jun	196,5	182,6	235,8	185,3	187,8		212,5	438,2	235,4	211,0				172,6
jul	210,2	187,5	184,6	213,7	252,7		213,6	371,6	248,0	208,3				194,1
aug	172,8	138,8	221,0	178,7	239,7		145,3	304,0	220,9	189,1				148,8
sep	194,0	179,7	256,2	195,5	200,3		191,0	443,1	245,2	202,1				153,3
oct	217,7	202,6	256,2	224,6	337,5		212,2	362,8	256,7	211,8				184,5
nov		176,0	241,0	202,7	191,7		196,6	412,4	233,9	208,8				178,4
0923 - DARUNTER: USA		OF WHICH: USA											DONT: USA	
MIO ECU														
1980	2 229	128	46	709	18		295	27	249	111				647
1980 = 100														
1981	138,9	136,2	141,5	121,7	159,1		141,7	137,1	154,8	150,5				148,1
1982	160,4	152,4	172,1	139,2	182,7		150,6	183,7	177,6	185,0				179,9
1983	188,0	195,5	240,6	170,2	147,4		182,2	243,6	211,4	233,5				186,9
1984	263,1	260,6	344,7	246,0	242,0		271,0	372,6	341,3	323,1				228,4
1984 III	261,8	249,8	325,8	248,3	137,2		260,0	367,0	368,9	302,0				226,2
IV	314,0	286,3	435,3	297,5	270,9		323,9	431,0	429,3	356,8				268,8
1985 I	281,5	294,3	430,2	284,1	219,6		293,8	389,8	388,9	335,3				206,4
II	322,7	316,7	369,3	290,2	217,7		367,8	427,8	407,6	374,4				292,5
III	299,6	253,2	423,3	288,1	237,3		283,1	439,4	435,5	360,5				253,3
1984 sep	265,4	266,7	373,1	242,7	139,4		254,5	463,6	397,6	326,4				221,4
oct	317,8	306,4	401,9	286,0	250,6		335,2	459,9	420,1	381,4				288,7
nov	314,8	280,8	432,2	315,5	257,7		325,3	440,6	339,7	401,0				279,5
dec	309,2	271,7	471,9	291,1	304,4		311,0	392,4	528,0	287,8				240,3
1985 jan	261,1	290,0	359,5	266,0	266,1		226,4	335,7	387,6	301,0				198,0
feb	269,4	303,6	420,2	267,1	159,9		289,8	396,6	371,2	307,9				197,1
mar	313,9	289,4	510,8	317,3	232,6		365,2	437,0	408,0	397,1				224,0
apr	321,2	281,3	320,0	290,5	244,6		412,2	401,7	405,0	390,9				278,0
mai	344,9	364,4	397,5	315,1	252,8		360,5	473,7	419,5	380,5				325,2
jun	301,9	304,5	390,4	265,0	155,6		330,6	407,9	398,4	351,6				278,5
jul	336,8	270,6	348,0	331,0	246,6		328,6	458,3	453,9	418,9				297,5
aug	260,5	216,4	379,8	251,6	225,6		227,3	373,0	397,5	327,4				217,8
sep	301,4	272,5	542,0	281,5	239,7		293,4	486,8	455,1	335,3				244,6
oct	331,6	306,0	461,8	322,4	331,4		318,8	424,9	459,7	349,0				287,0
nov		278,1	473,2	291,8	173,0		300,3	476,2	397,0	355,0				269,4
0924 - DARUNTER: JAPAN		OF WHICH: JAPAN											DONT: JAPON	
MIO ECU														
1980	382	19	17	131	2		66	2	42	20				83
1980 = 100														
1981	122,2	128,0	196,0	120,6	116,8		114,1	204,7	118,5	127,1				111,8
1982	137,8	146,9	124,0	138,3	146,2		139,6	364,1	158,5	133,1				120,1
1983	159,2	182,6	159,0	157,0	159,8		154,2	753,8	174,5	159,0				136,5
1984	195,5	244,4	277,0	196,6	376,2		165,4	721,8	211,2	221,4				156,9
1984 III	138,9	139,0	192,9	137,4	112,3		150,7	175,6	153,5	125,2				118,7
IV	162,3	181,3	232,9	158,0	143,4		169,4	194,4	172,2	165,9				141,1
1985 I	150,0	165,3	171,8	151,3	128,5		147,8	216,7	161,9	158,6				132,8
II	145,3	166,0	220,3	139,7	114,5		152,1	218,2	149,0	142,7				131,0
III	135,1	142,7	186,6	144,6	94,6		133,6	183,5	137,0	133,4				120,1
1984 sep	191,3	271,2	374,2	190,6	349,6		154,9	707,8	266,2	189,4				109,7
oct	220,6	220,6	325,4	228,4	135,3		186,0	698,7	251,0	235,8				182,5
nov	200,2	284,8	227,5	214,7	235,9		145,2	459,9	195,4	286,1				170,0
dec	208,2	294,1	280,7	229,5	124,7		165,4	724,3	258,3	242,2				127,1
1985 jan	214,2	227,5	292,1	204,5	197,9		268,2	639,6	194,4	187,0				172,2
feb	205,5	309,7	329,6	201,4	61,4		157,1	859,4	255,3	222,8				155,0
mar	267,0	247,7	319,9	255,5	941,1		368,8	897,2	281,2	206,9				174,4
apr	210,7	294,5	294,9	208,7	358,9		170,5	831,6	224,5	235,7				175,7
mai	215,9	304,8	389,4	224,7	483,6		173,1	684,1	223,4	208,5				163,6
jun	221,5	256,9	396,1	218,6	179,0		220,1	787,1	205,3	247,8				169,5
jul	248,8	261,2	350,5	273,3	1017,9		200,9	722,3	251,9	245,1				195,8
aug	209,0	196,7	319,9	208,4	68,9		176,3	537,6	294,5	225,4				181,4
sep	200,0	275,6	343,3	191,5	61,1		157,6	1081,3	227,4	173,4				189,4
oct	232,7	265,8	390,0	246,0	270,3		200,2	809,4	239,7	217,5				185,9
nov		195,2	288,9	222,9	71,9		147,7	638,0	214,6	191,1				163,9

AUSFUHR NACH LAENDERN

EXPORTS BY COUNTRIES

EXPORTATIONS PAR PAYS

	EUR 10	B L	DK	D	GR	E	F	IRL	I	NL	P	UK	USA	JAP
--	--------	-----	----	---	----	---	---	-----	---	----	---	----	-----	-----

0925 - ENTWICKLUNGSLAENDER

DEVELOPING COUNTRIES

PAYS EN VOIE DE DEVELOPEMENT

MIO ECU

1980	7 042	422	113	1 702	91		1 557	48	1 095	489		1 524		
	1980 = 100													
1981	132.4	117.6	156.7	137.4	114.5		128.9	145.0	150.0	121.8		124.3		
1982	138.5	121.0	153.8	149.4	112.7		136.7	148.4	147.4	127.8		130.3		
1983	137.5	130.8	179.7	144.6	124.0		136.9	151.9	149.0	131.3		122.8		
1984	145.8	154.9	198.3	147.4	124.1		152.0	171.0	155.1	143.3		125.8		
1984 III	138.9	139.0	192.9	137.4	112.3		150.7	175.6	153.5	125.2		118.7		
IV	162.3	181.3	232.9	158.0	143.4		169.4	194.4	172.2	165.9		141.1		
1985 I	150.0	185.3	171.8	151.3	128.5		147.8	216.7	181.9	158.6		132.8		
II	145.3	166.0	220.3	139.7	114.5		152.1	218.2	149.0	142.7		131.0		
III	135.1	142.7	186.6	144.6	94.6		133.6	183.5	137.0	133.4		120.1		
1984 sep	132.0	160.8	169.6	125.2	118.3		144.8	178.6	137.4	133.2		111.1		
oct	164.0	173.5	215.3	166.3	119.0		161.1	221.8	164.8	174.5		154.7		
nov	154.7	166.2	239.0	153.5	194.8		158.6	177.9	137.5	177.1		144.4		
dec	168.2	204.1	244.3	154.1	116.5		188.4	183.7	214.3	146.1		124.2		
1985 jan	146.2	170.4	166.6	149.4	159.9		132.6	203.4	156.2	174.9		129.2		
feb	142.7	157.3	176.1	142.1	97.5		141.8	229.1	155.1	145.5		128.0		
mar	161.1	188.3	172.7	162.5	128.1		168.9	217.6	174.2	155.4		141.2		
apr	144.9	168.0	135.1	141.6	98.1		157.4	190.0	143.9	138.9		134.1		
mai	146.2	172.8	160.6	144.2	116.1		147.7	257.4	149.8	148.8		133.5		
jun	144.7	157.3	365.4	133.4	129.3		151.0	207.2	153.2	140.5		125.4		
jul	152.1	152.8	200.1	161.5	109.6		153.3	198.1	151.4	147.7		139.7		
aug	127.1	125.5	156.2	142.7	89.1		117.0	159.3	129.3	134.7		115.2		
sep	126.1	149.9	203.5	129.4	85.0		130.6	193.0	130.3	117.8		105.4		
oct	145.1	147.2	203.4	149.3	132.1		173.1	185.0	123.6	132.9		125.9		
nov		130.8	195.9	137.8	87.2		141.9	176.3	119.2	127.1		120.3		

0926 - DARUNTER: AKP (60)

OF WHICH: ACP (60)

DONT : ACP (60)

MIO ECU

1980	1 314	82	15	215	6		387	8	115	110		376		
	1980 = 100													
1981	117.7	105.5	177.3	130.9	137.7		116.5	132.2	120.6	101.3		114.9		
1982	115.5	100.0	172.7	116.3	117.3		126.2	154.8	129.2	110.5		101.5		
1983	100.8	98.5	151.5	87.6	113.5		116.2	159.5	117.5	100.2		84.6		
1984	103.8	112.4	219.9	84.2	82.4		122.8	143.1	122.6	87.6		87.4		
1984 III	101.7	95.4	184.3	82.4	54.6		123.7	115.7	110.8	75.5		93.6		
IV	128.6	128.1	343.4	91.4	107.0		159.1	228.4	156.9	101.4		107.7		
1985 I	115.6	114.9	139.5	110.4	128.8		109.7	342.4	138.7	120.4		110.6		
II	106.0	112.6	214.2	90.8	113.5		118.4	171.8	122.5	98.2		91.7		
III	103.2	121.3	207.3	98.5	63.7		109.8	265.2	143.7	91.7		79.3		
1984 sep	112.1	108.3	114.3	76.9	60.5		132.7	94.5	137.7	79.4		114.6		
oct	123.9	116.8	279.1	82.7	75.2		133.1	310.4	144.2	94.7		132.6		
nov	109.8	117.8	253.5	83.5	101.6		126.8	119.5	91.0	109.2		105.8		
dec	152.2	149.8	497.7	108.1	144.2		217.4	255.3	235.6	100.3		84.6		
1985 jan	114.1	119.2	139.4	106.5	151.3		108.5	337.1	119.0	125.3		114.4		
feb	109.5	106.9	164.5	100.5	80.6		111.9	491.9	140.4	121.2		90.4		
mar	123.2	118.9	114.6	124.2	154.6		110.7	198.3	156.6	114.8		127.1		
apr	105.6	99.9	102.7	89.7	91.5		125.4	105.5	121.3	97.6		93.4		
mai	106.3	113.6	132.8	98.9	163.0		116.2	197.8	125.1	109.3		68.3		
jun	106.0	124.3	407.2	83.9	85.9		113.7	212.0	121.0	87.9		93.4		
jul	115.5	100.6	216.9	103.9	42.8		130.5	327.3	197.4	101.0		82.0		
aug	94.8	136.7	153.9	104.0	91.4		96.7	156.4	78.6	98.7		78.5		
sep	99.4	126.7	251.3	87.5	57.0		102.3	311.9	155.2	75.3		77.5		
oct	111.9	114.7	208.0	105.4	139.4		140.0	154.4	109.4	93.1		87.4		
nov		100.7	141.0	106.3	118.6		122.7	195.3	118.3	87.4		81.9		

0927 - STAATSHANDELSLAENDER

COUNTRIES WITH STATE- TRADE

PAYS A COMMERCE D'ETAT

MIO ECU

1980	1 594	87	28	647	37		317	7	187	98		187		
	1980 = 100													
1981	103.9	108.9	90.4	101.3	80.9		105.7	104.5	116.5	117.3		94.5		
1982	104.1	111.2	118.4	112.2	84.4		88.4	119.4	125.7	98.0		82.3		
1983	123.9	147.3	102.8	129.3	85.9		117.3	157.9	153.2	120.4		87.1		
1984	133.3	149.8	142.3	135.6	90.4		114.8	129.9	171.8	116.0		127.0		
1984 III	129.5	142.7	139.6	135.5	85.0		105.2	113.0	174.3	106.7		118.7		
IV	154.6	167.8	184.2	154.6	65.2		134.8	179.8	222.8	135.3		136.4		
1985 I	143.6	183.6	149.4	143.8	139.3		132.5	123.8	179.5	134.2		113.1		
II	166.2	171.8	215.0	158.0	121.2		176.4	152.6	210.6	147.0		142.3		
III	146.5	146.2	145.9	172.2	94.8		99.4	119.8	193.2	114.6		119.3		
1984 sep	126.9	153.2	155.9	125.4	93.3		114.3	175.2	167.0	104.3		113.4		
oct	143.1	189.6	128.1	135.3	63.1		141.2	94.2	187.4	119.7		139.1		
nov	147.3	161.5	247.7	150.1	69.8		137.3	267.5	149.5	148.6		141.1		
dec	173.5	152.3	177.0	178.4	62.7		126.0	177.9	331.5	137.6		129.0		
1985 jan	132.7	167.6	105.0	136.4	136.2		110.9	63.6	171.8	125.8		110.9		
feb	132.0	183.4	150.3	128.4	143.5		124.1	167.2	161.6	125.9		101.3		
mar	166.2	199.7	192.9	166.7	138.1		162.4	140.7	205.1	151.0		127.1		
apr	155.1	185.5	124.7	145.7	93.1		174.2	91.7	202.8	110.9		135.6		
mai	173.0	164.2	227.4	177.1	163.3		155.8	258.5	196.4	175.5		158.5		
jun	170.5	165.5	292.8	151.4	107.1		199.3	107.4	232.6	154.5		132.9		
jul	170.8	147.6	159.1	204.3	113.3		115.6	163.4	207.1	137.6		153.7		
aug	135.8	116.3	109.5	162.0	67.2		93.3	140.7	181.9	106.7		112.4		
sep	133.0	174.6	169.1	150.1	103.9		89.3	55.3	190.6	99.4		91.7		
oct	153.8	193.9	145.1	172.8	132.2		104.0	105.8	210.5	143.8		109.9		
nov		167.7	275.5	159.6	80.4		112.1	106.4	179.7	150.5		112.9		

EINFUHR EXTRA- EG

IMPORTS EXTRA- EC

IMPORTATIONS EXTRA- EC

	EUR 10	B L	DK	D	GR	E	F	IRL	I	NL	P	UK	USA	JAP
0928 - INSGESAMT - SITC 0- 9 SAISONBEREINIGT	TOTAL - SEASONALLY ADJUSTED SITC 0- 9												TOTAL - CTCI 0- 9 DESAISONNALISE	
	1980 = 100													
1981	110,6	109,4	112,7	106,6	82,7		112,4	118,8	120,0	110,1				108,6
1982	117,2	111,4	123,3	112,8	123,3		116,4	127,3	127,5	111,5				118,7
1983	118,9	107,0	130,0	118,8	115,7		110,2	142,6	126,6	120,2				121,8
1984	139,2	125,0	154,7	137,6	127,2		120,8	182,0	150,4	149,4				148,1
1984 III	138,2	125,0	154,9	138,2	107,4		119,0	182,2	149,2	154,7				143,0
IV	148,1	126,1	164,1	141,6	177,7		126,5	208,8	165,5	151,1				159,4
1985 I	152,2	126,6	171,5	146,3	144,8		128,9	212,2	175,2	163,5				183,0
II	151,2	120,1	169,8	145,1	202,2		130,9	209,3	173,8	154,3				181,3
III	141,6	114,2	168,7	144,9	127,7		127,1	186,3	143,3	157,3				148,4
1984 sep	136,6	126,2	151,3	134,6	65,2		114,8	171,0	150,3	162,7				142,6
oct	154,3	133,9	184,6	147,4	120,6		134,4	226,0	164,6	162,2				173,3
nov	145,3	129,5	157,9	142,4	117,5		126,5	200,6	165,6	151,9				151,8
dec	144,6	114,9	149,6	134,9	294,8		118,6	199,7	166,2	139,0				153,1
1985 jan	151,2	135,3	176,5	149,1	162,5		127,5	227,7	161,8	167,3				159,0
feb	151,5	131,4	167,9	144,1	134,2		131,4	203,7	179,7	157,8				160,5
mar	153,9	113,1	170,2	145,5	137,8		130,8	205,1	184,3	165,5				169,5
apr	152,4	123,3	158,1	148,5	112,4		140,2	217,5	160,6	147,9				175,3
mai	157,5	121,8	174,6	149,0	255,0		135,4	216,5	185,5	164,8				162,8
jun	143,8	115,1	176,8	137,8	239,2		116,9	193,9	175,2	150,3				146,0
jul	148,7	114,0	168,0	152,3	95,1		133,4	195,4	146,6	165,4				162,7
aug	139,3	110,9	163,9	145,3	142,1		122,0	173,4	144,7	158,9				138,5
sep	136,8	117,5	174,2	137,0	145,8		125,9	190,2	138,6	147,5				138,0
oct	143,3	120,4	185,3	144,2	148,3		131,5	181,0	152,3	149,7				142,8
nov		102,3	165,0	136,3	116,1		122,5	169,1	158,9	159,0				136,6
0929 - INSGESAMT - SITC 0- 9	TOTAL - SITC 0- 9												TOTAL - CTCI 0- 9	
	MIO ECU													
1980	22 672	1 674	596	5 874	382		4 122	165	3 317	2 180				4 382
	1980 = 100													
1981	111,7	111,1	114,7	107,8	83,0		113,3	118,4	121,7	110,9				110,2
1982	118,3	113,0	124,3	114,3	119,9		118,1	127,3	128,3	113,3				119,4
1983	121,0	110,1	133,0	121,1	122,3		112,1	143,4	129,8	121,8				123,7
1984	140,4	126,1	156,1	138,5	140,2		122,5	182,5	152,5	149,9				147,5
1984 III	135,1	118,2	146,8	135,9	92,2		113,1	178,6	149,4	149,9				143,6
IV	151,7	128,1	171,7	144,8	274,6		131,1	205,9	172,3	152,4				157,8
1985 I	154,9	131,7	179,3	149,2	115,9		134,5	218,6	176,6	167,8				185,5
II	151,4	121,8	169,4	144,8	214,2		131,8	205,2	172,3	153,9				183,1
III	135,5	107,1	159,3	142,6	95,2		118,8	175,3	135,5	152,8				142,7
1984 sep	138,3	123,5	156,0	133,9	67,3		113,5	169,6	165,2	160,6				144,0
oct	157,1	136,5	190,8	152,3	124,9		136,6	229,4	161,9	165,3				178,7
nov	148,2	136,8	187,5	145,5	130,8		129,0	209,9	166,8	155,9				152,7
dec	149,8	111,0	156,7	136,6	568,1		127,8	178,3	188,2	136,0				142,1
1985 jan	155,4	140,9	178,0	150,5	127,5		133,2	238,9	167,5	176,1				165,1
feb	149,3	131,2	171,3	143,9	94,4		130,3	208,5	181,3	155,7				153,5
mar	160,1	123,1	188,6	153,2	125,9		140,2	208,3	180,9	171,7				177,9
apr	153,1	123,8	151,7	150,3	113,5		141,5	212,6	166,7	143,7				174,9
mai	156,9	121,4	172,5	148,1	304,8		133,6	221,5	179,5	164,3				186,0
jun	144,3	120,3	183,9	136,0	224,1		120,3	181,6	170,8	153,8				146,5
jul	142,8	105,8	144,1	154,0	68,1		130,8	175,1	132,3	158,2				158,8
aug	128,1	98,3	152,8	138,5	84,6		103,3	165,9	128,6	156,0				133,8
sep	135,5	117,2	181,1	135,2	132,9		122,4	184,9	145,6	144,3				135,5
oct	146,1	127,0	196,9	149,8	142,2		133,6	178,8	147,5	153,2				147,7
nov		111,5	173,0	139,0	113,9		123,6	177,2	162,2	166,0				136,7
0930 - NAHRUNGS- UND GENUSSMITTEL SITC 0+1	FOOD, DRINK AND TOBACCO SITC 0+1												PRODUITS ALIMENTAIRES, BOISSONS, TABAC CTCI 0+1	
	MIO ECU													
1980	2 151	123	70	523	31		367	17	273	284				485
	1980 = 100													
1981	109,5	114,7	111,5	109,7	63,1		108,9	109,9	109,0	111,8				109,9
1982	118,5	126,6	117,0	118,8	84,6		117,0	110,1	122,4	115,5				119,8
1983	125,7	142,9	133,5	126,8	81,1		128,6	126,0	122,0	128,2				120,0
1984	141,3	160,6	153,8	139,1	87,4		139,4	139,9	135,0	150,7				140,0
1984 III	127,9	165,8	145,4	128,3	86,8		121,9	168,5	102,7	134,6				131,4
IV	160,4	161,7	160,0	152,1	124,0		151,3	135,2	232,1	152,7				142,6
1985 I	153,2	153,8	158,5	151,8	87,0		144,0	185,0	161,4	184,1				140,9
II	146,9	156,4	153,0	141,7	97,5		145,7	117,1	148,9	153,7				149,2
III	130,3	144,6	158,4	132,9	83,0		117,7	160,2	123,2	142,9				127,7
1984 sep	125,0	192,3	151,4	116,5	94,5		119,8	148,0	96,5	122,9				136,0
oct	157,4	201,3	156,4	150,1	123,2		152,4	157,0	142,0	163,4				185,9
nov	163,6	165,8	171,3	151,0	151,7		153,6	130,5	260,2	148,2				138,5
dec	160,1	117,9	152,3	155,3	97,0		147,8	118,1	294,1	146,5				123,3
1985 jan	158,3	178,7	152,7	161,8	100,9		147,5	278,2	143,6	174,5				156,4
feb	144,8	130,3	156,6	145,8	75,7		134,4	144,9	159,2	199,1				117,0
mar	156,6	152,3	166,1	147,8	84,6		150,0	131,9	181,2	178,7				149,3
apr	154,2	161,1	123,0	142,6	98,6		154,7	144,0	148,6	169,8				167,7
mai	150,3	159,7	162,5	158,3	113,1		143,7	113,7	149,8	151,0				145,7
jun	136,1	148,2	173,4	124,3	81,0		138,8	93,6	148,3	140,3				134,2
jul	139,0	125,8	154,1	151,9	72,3		126,3	73,1	130,6	139,2				147,4
aug	126,1	135,7	161,0	124,3	89,4		108,7	259,8	111,0	158,6				120,8
sep	125,7	172,2	160,2	122,6	87,4		118,1	147,8	127,9	130,8				115,0
oct	137,6	150,6	164,9	137,7	87,8		138,1	115,3	120,0	141,2				141,7
nov		135,0	182,0	154,9	110,1		134,8	167,7	144,8	158,1				126,6

EINFUHR EXTRA- EG

IMPORTS EXTRA- EC

IMPORTATIONS EXTRA- EC

	EUR 10	B L	DK	D	GR	E	F	IRL	I	NL	P	UK	USA	JAP
0931 - ROHSTOFFE SITC 2+4	RAW MATERIALS SITC 2+4													MATIERES PREMIERES CTCI 2+4
	MIO ECU													
1980	2 443	187	58	666	38		388	12	460	238				400
	1980 = 100													
1981	102,1	112,7	102,6	99,2	89,7		102,5	119,3	94,3	107,7				107,5
1982	102,7	112,2	105,0	102,2	109,4		101,6	104,5	98,9	104,4				102,7
1983	109,1	122,0	116,8	107,1	120,2		100,4	120,5	100,7	108,5				122,6
1984	132,4	143,4	112,4	130,0	130,8		119,5	170,2	133,7	142,4				137,8
1984 III	125,3	140,5	111,1	127,2	95,3		105,1	141,2	127,5	144,3				124,6
IV	141,6	143,2	110,9	135,1	192,0		123,3	180,7	157,2	137,2				152,9
1985 I	144,2	164,2	134,8	137,9	143,6		131,6	204,8	151,5	156,2				141,3
II	141,9	162,7	106,1	134,4	164,3		131,8	182,5	153,0	140,6				144,4
III	120,6	136,6	92,5	119,4	88,9		104,1	140,6	118,7	127,0				135,8
1984 sep	120,3	138,4	115,9	111,4	85,3		107,8	136,1	130,9	133,1				122,2
oct	147,3	153,7	117,8	139,9	204,1		128,7	186,0	147,3	151,0				169,6
nov	140,0	152,4	118,0	132,7	210,5		138,9	207,5	142,2	125,0				150,6
dec	137,6	123,4	96,9	132,6	161,5		103,2	148,5	182,3	135,7				138,7
1985 jan	147,9	197,2	132,6	140,4	170,4		133,6	197,6	130,5	182,5				149,0
feb	139,7	152,8	130,9	135,5	148,5		126,9	235,4	159,0	131,8				133,2
mar	144,9	142,7	140,9	137,8	113,7		134,4	181,4	164,9	154,4				141,6
apr	142,0	174,3	106,2	142,0	158,2		142,9	161,8	138,2	129,7				141,0
mai	146,3	166,3	105,7	133,4	135,2		130,0	229,6	163,2	163,1				149,2
jun	137,3	147,4	106,4	127,7	199,5		122,4	156,1	157,7	129,1				142,9
jul	136,7	139,5	83,6	135,4	96,7		123,5	134,6	141,7	143,7				151,9
aug	110,0	137,5	83,4	115,5	97,9		83,5	105,6	97,2	117,6				128,8
sep	115,1	132,7	110,6	107,2	72,2		105,2	181,7	117,2	119,8				126,6
oct	126,0	153,2	107,2	116,4	192,5		103,9	107,0	137,4	123,1				136,4
nov		124,2	100,4	104,0	142,6		93,7	148,9	121,7	125,8				117,9
0932 - BRENNSTOFFE SITC 3	FUELS SITC 3													PRODUITS ENERGETIQUES CTCI 3
	MIO ECU													
1980	7 268	489	113	1 454	143		1 814	35	1 514	939				767
	1980 = 100													
1981	119,3	121,6	113,9	109,4	87,0		118,6	57,8	139,5	113,5				114,9
1982	121,8	132,3	132,7	111,9	163,6		115,9	49,2	141,9	110,4				116,1
1983	112,6	98,3	143,7	103,0	164,1		99,1	42,8	139,7	111,5				108,8
1984	123,6	98,9	127,8	105,4	181,5		103,6	39,0	149,1	133,1				145,0
1984 III	119,1	96,8	153,2	105,7	82,6		96,6	47,2	146,6	136,2				141,6
IV	134,6	104,7	190,8	102,9	453,3		106,7	42,7	150,9	137,9				180,4
1985 I	133,6	79,9	194,6	99,6	100,9		105,9	43,7	180,3	139,1				200,4
II	128,2	57,2	161,3	108,3	351,5		102,7	47,8	159,0	128,9				167,1
III	110,0	53,7	147,2	107,2	104,0		95,6	35,1	120,3	140,8				126,1
1984 sep	123,8	96,6	154,3	112,9	6,4		94,8	33,1	152,3	161,1				150,5
oct	127,2	102,2	238,6	103,8	53,6		107,1	50,0	146,0	147,2				174,5
nov	127,4	124,4	150,3	110,1	30,5		94,5	32,6	151,5	148,2				185,9
dec	149,2	87,5	183,5	94,7	1275,8		118,4	45,5	155,1	118,4				180,8
1985 jan	135,4	100,5	174,5	96,0	127,3		101,7	47,8	187,6	149,2				192,0
feb	127,2	87,8	202,0	99,5	67,9		101,7	55,0	179,1	122,3				172,0
mar	138,2	51,4	207,4	103,2	107,5		114,2	28,4	174,4	145,7				237,1
apr	124,7	52,2	136,3	106,8	128,8		118,8	46,6	154,7	105,2				184,6
mai	139,5	58,7	160,8	109,9	538,5		106,3	38,8	174,3	143,6				179,3
jun	120,3	60,9	186,7	108,2	387,4		83,0	57,9	147,8	137,9				137,2
jul	107,4	44,6	114,1	107,5	25,9		99,4	35,1	108,3	144,5				136,1
aug	111,5	59,9	129,3	114,0	74,6		92,1	29,4	121,5	151,1				125,3
sep	111,1	56,5	198,1	100,2	211,5		95,2	40,8	131,1	126,8				116,9
oct	110,8	51,9	141,1	98,9	137,7		103,3	31,3	125,2	131,7				126,4
nov		49,0	130,6	90,2	141,5		95,8	54,6	162,6	161,1				116,9
0933 - CHEMISCHE ERZEUGNISSE SITC 5	CHEMICALS SITC 5													PRODUITS CHIMIQUES CTCI 5
	MIO ECU													
1980	957	75	39	245	12		229	10	128	92				127
	1980 = 100													
1981	114,2	110,0	113,9	119,7	128,8		105,3	138,0	112,9	120,6				115,8
1982	125,3	116,1	121,8	130,5	139,0		113,6	171,9	127,7	127,8				133,4
1983	140,4	123,9	148,3	149,8	145,2		114,6	190,9	157,1	135,5				158,6
1984	173,8	147,1	179,9	179,6	193,6		134,2	264,8	188,4	204,4				202,5
1984 III	169,2	135,5	146,1	188,4	151,2		130,1	240,9	174,0	198,2				199,9
IV	181,3	153,6	193,9	169,7	245,5		150,4	301,7	207,7	211,4				208,6
1985 I	197,1	180,8	202,2	208,2	192,6		155,1	360,9	203,4	242,4				208,2
II	202,1	186,4	186,2	217,2	199,1		148,0	331,0	222,2	257,1				215,3
III	187,0	162,9	163,0	197,3	148,6		150,1	226,5	198,3	249,5				198,7
1984 sep	177,2	136,6	169,2	194,2	179,2		129,6	242,7	202,6	191,9				214,8
oct	202,3	162,2	199,0	184,0	215,2		182,2	333,0	199,0	233,4				268,2
nov	171,0	152,2	197,7	163,2	334,0		124,1	329,8	196,0	205,0				196,7
dec	170,7	146,3	185,0	161,9	187,2		145,0	242,3	228,2	195,9				161,0
1985 jan	201,1	167,6	193,9	228,1	228,1		154,3	370,9	198,8	257,5				201,4
feb	187,3	190,7	178,5	181,6	147,5		158,1	266,0	210,7	227,2				196,3
mar	202,9	184,2	234,3	214,7	202,1		152,8	445,7	200,7	242,6				226,9
apr	202,4	175,7	168,7	225,4	230,8		155,3	391,0	206,0	260,4				206,6
mai	209,0	197,5	205,4	237,4	214,0		156,5	332,4	224,0	254,9				198,8
jun	194,9	186,0	184,4	188,8	152,6		132,1	269,7	236,5	256,1				240,4
jul	194,1	181,3	156,0	206,2	147,9		160,6	230,9	189,8	268,3				201,8
aug	186,9	147,8	153,9	217,4	137,6		133,6	185,7	197,0	232,1				218,7
sep	179,9	159,5	179,1	168,3	160,4		155,9	263,0	208,0	248,2				175,6
oct	208,5	184,6	179,8	208,8	204,0		179,1	305,5	247,1	269,7				193,7

EINFUHR EXTRA- EG

IMPORTS EXTRA- EC

IMPORTATIONS EXTRA- EC

	EUR 10	B L	DK	D	GR	E	F	IRL	I	NL	P	UK	USA	JAP
0934 - BEARB. WAREN NACH BESCHAFF. SITC 6	MANUF. GOODS BY MATERIAL SITC 6													ARTICLES MANUF. PAR MATIERES CTCI 6
MIO ECU														
1980	3 328	408	109	904	35		433	24	391	174				849
1980 = 100														
1981	87,7	88,9	101,9	95,5	103,2		98,2	113,1	82,3	97,4				70,8
1982	95,5	95,8	117,1	104,3	110,9		106,6	120,0	89,5	112,7				75,5
1983	102,4	95,9	128,7	115,2	117,0		107,2	125,2	95,2	124,3				83,7
1984	122,6	132,7	155,3	134,5	124,1		121,7	150,3	122,2	158,0				93,9
1984 III	115,6	114,7	143,9	130,7	106,6		108,9	145,3	122,4	149,6				89,3
IV	126,3	130,4	173,6	137,3	144,7		130,4	152,1	129,2	152,8				96,2
1985 I	134,9	143,9	169,9	142,7	156,6		143,0	174,0	135,3	179,7				102,6
II	133,1	136,0	162,5	141,3	125,9		136,8	164,5	148,0	167,7				102,6
III	119,0	107,0	156,9	135,7	132,2		121,3	143,0	113,4	156,9				94,5
1984 sep	119,8	133,4	153,3	125,5	113,5		116,4	140,3	139,8	157,5				87,5
oct	138,1	144,9	193,7	149,5	148,9		135,9	168,1	124,9	158,6				117,2
nov	127,5	140,4	176,8	139,9	165,6		139,5	176,5	112,2	157,4				93,5
dec	113,4	106,0	150,3	122,7	119,5		115,8	111,5	150,6	142,2				78,0
1985 jan	137,4	140,6	181,0	147,3	163,9		140,2	197,3	118,3	193,2				113,0
feb	132,1	151,0	165,9	134,6	166,4		144,2	160,5	145,9	160,8				95,6
mar	135,2	140,1	159,7	146,2	139,4		144,4	164,2	141,8	184,9				99,2
apr	135,8	136,9	146,1	149,9	116,9		143,3	167,6	141,3	165,4				106,3
mai	135,5	129,7	158,8	149,8	131,0		131,9	179,0	148,7	180,6				105,6
jun	127,9	141,3	182,5	124,2	129,9		135,1	147,0	154,1	157,1				95,9
jul	131,4	114,7	132,9	149,5	143,9		151,2	150,4	124,9	164,4				105,1
aug	101,8	76,0	158,1	123,7	138,3		81,0	128,7	92,4	140,8				88,5
sep	123,7	130,3	179,6	133,9	114,3		131,7	150,0	123,0	165,6				89,9
oct	138,8	149,0	210,4	148,3	182,0		147,3	157,3	132,9	180,5				102,2
nov		138,6	179,7	135,6	149,1		129,6	159,0	141,4	167,5				94,8
0935 - MASCHINEN UND FAHRZEUGE SITC 7	MACHINERY AND TRANSPORT EQUIPMENT SITC 7													MACHINES ET MATERIEL DE TRANSPORT CTCI 7
MIO ECU														
1980	3 264	224	107	896	118		579	51	335	255				699
1980 = 100														
1981	120,1	116,4	129,8	120,7	67,6		120,8	153,4	117,9	111,1				129,2
1982	130,2	112,4	131,3	127,9	76,4		143,5	176,2	121,7	122,9				139,8
1983	147,6	130,9	137,4	151,5	78,1		145,3	208,0	121,2	158,2				167,3
1984	182,0	148,3	166,8	184,3	103,6		160,1	288,0	174,4	195,0				214,7
1984 III	176,4	127,9	156,2	176,8	90,5		147,8	275,2	185,7	192,0				215,2
IV	206,6	158,1	186,7	214,3	163,3		184,4	347,7	202,7	209,3				231,8
1985 I	206,8	178,8	210,0	210,9	107,2		189,5	342,3	192,5	217,0				234,4
II	215,1	170,0	225,4	209,6	121,2		190,9	332,8	232,2	217,6				253,4
III	190,1	136,1	181,7	203,1	67,6		170,4	282,3	176,9	191,8				227,9
1984 sep	184,6	137,1	162,2	174,8	96,8		150,7	266,7	230,3	222,5				217,0
oct	220,1	163,8	198,9	227,4	151,4		196,5	384,6	205,1	225,4				256,2
nov	207,3	155,3	192,1	210,4	186,2		197,5	343,9	182,2	217,5				232,1
dec	192,6	155,1	169,1	205,0	152,2		159,3	315,2	220,7	184,9				206,9
1985 jan	201,9	168,5	208,0	200,9	96,1		193,6	359,7	183,5	206,7				233,0
feb	197,8	162,5	181,3	207,0	83,3		181,2	335,0	200,3	208,7				217,9
mar	220,7	205,5	240,6	224,7	142,2		193,6	332,2	193,6	235,7				252,4
apr	219,1	184,1	193,7	221,0	63,1		188,2	336,1	238,7	204,9				271,0
mai	218,3	169,5	249,8	207,4	189,8		196,8	364,8	213,8	232,9				261,5
jun	208,0	156,4	232,5	200,3	110,7		187,6	297,5	244,1	215,0				237,7
jul	203,1	133,3	180,0	230,3	69,8		186,8	305,6	164,3	190,9				245,6
aug	176,9	124,0	172,2	187,3	64,4		137,4	252,2	193,5	188,0				215,8
sep	190,2	150,9	192,8	191,8	68,6		187,1	289,1	172,8	196,6				222,4
oct	215,2	175,8	294,1	230,3	125,6		199,1	289,1	168,7	206,9				244,7
nov		155,2	220,5	229,3	48,4		197,2	262,3	174,9	222,2				239,5
0936 - VERSCH. BEARBEITETE WAREN SITC 8	MISC. MANUFACTURED ARTICLES SITC 8													ARTICLES MANUFACTURES DIVERS CTCI 8
MIO ECU														
1980	1 794	65	61	662	7		269	13	137	152				430
1980 = 100														
1981	117,7	113,8	103,5	111,5	122,3		119,2	142,6	118,7	112,0				129,6
1982	126,7	117,3	115,6	116,3	137,1		141,3	167,9	125,5	117,5				138,9
1983	136,4	119,0	123,7	129,4	143,5		142,1	191,8	132,3	128,3				150,3
1984	160,3	133,9	148,8	153,6	172,4		158,0	216,9	153,2	148,9				182,1
1984 III	165,8	135,1	154,1	163,5	158,4		154,1	215,3	158,0	158,5				186,6
IV	165,5	131,5	156,1	155,3	214,8		166,4	221,5	176,0	137,4				191,1
1985 I	186,8	159,3	179,4	184,1	206,7		186,2	232,9	169,2	192,6				196,4
II	163,4	134,5	153,6	143,0	191,5		176,3	240,4	168,7	147,0				193,7
III	172,3	136,0	174,6	169,3	159,3		170,9	204,4	162,2	161,8				188,9
1984 sep	169,9	130,0	171,3	163,1	180,7		153,2	219,2	203,1	162,0				186,9
oct	188,3	150,9	187,2	175,0	243,8		176,7	267,1	181,0	167,8				228,2
nov	165,5	128,1	155,4	157,3	229,9		174,0	240,6	162,6	138,5				187,0
dec	142,6	115,4	125,7	133,4	170,7		148,4	156,8	184,6	105,9				158,2
1985 jan	184,7	157,0	176,9	182,9	212,1		180,6	244,0	120,3	203,8				206,7
feb	182,2	153,1	174,3	177,7	155,0		183,0	224,1	191,5	178,5				191,7
mar	193,5	167,9	186,9	191,6	253,1		195,0	230,6	195,8	195,4				196,8
apr	167,7	136,7	159,8	154,5	219,4		176,1	258,7	173,3	145,7				191,2
mai	163,2	142,3	149,1	139,6	226,1		172,7	271,8	165,6	146,2				189,6
jun	159,2	125,5	151,8	134,9	128,9		180,0	190,7	167,3	149,0				190,2
jul	177,7	132,1	153,6	174,8	149,8		194,1	213,0	133,0	161,6				201,7
aug	164,2	123,1	164,5	164,7	158,8		149,5	179,4	163,0	165,4				178,4
sep	174,8	152,8	205,7	168,4	169,2		169,0	220,9	190,5	158,4				188,6
oct	185,6	158,1	214,9	182,0	142,8		187,2	233,0	183,5	165,3				197,3
nov		130,6	172,3	153,5	164,5		170,4	214,8	180,5	139,5				187,7

AUSFUHR EXTRA- EG

EXPORTS EXTRA- EC

EXPORTATIONS EXTRA- EC

	EUR 10	B L	DK	D	GR	E	F	IRL	I	NL	P	UK	USA	JAP
0937 - INSGESAMT - SITC 0- 9 SAISONBEREINIGT	TOTAL - SEASONALLY ADJUSTED SITC 0- 9												TOTAL - CTCI 0- 9 DESAISONNALISE	
	1980 = 100													
1981	121,6	113,7	129,0	118,2	111,3	122,8	139,2	137,0	118,9				118,4	
1982	131,3	119,4	135,1	133,1	120,5	126,3	164,0	146,4	127,6				127,9	
1983	137,1	134,0	153,5	139,2	114,4	134,1	194,5	154,4	138,1				123,7	
1984	160,2	159,3	190,5	161,5	143,5	157,3	253,9	182,2	163,2				141,6	
1984 III	159,5	154,4	194,2	161,3	127,8	159,3	251,1	188,2	155,8				137,3	
IV	172,1	169,6	211,9	172,6	141,5	169,4	279,6	198,8	177,3				150,3	
1985 I	173,4	172,9	209,6	176,9	164,9	167,9	312,2	204,8	176,4				146,4	
II	179,9	180,9	214,6	179,3	144,8	177,5	310,4	198,6	179,3				164,0	
III	174,4	164,8	218,7	184,4	137,4	163,4	288,7	196,0	174,5				150,2	
1984 sep	155,5	153,6	190,9	155,6	141,0	157,7	282,3	183,5	154,6				130,7	
oct	176,3	166,5	210,1	177,6	117,8	172,7	285,7	201,0	185,6				157,9	
nov	170,9	167,0	214,5	175,6	196,6	169,4	263,2	167,5	186,7				154,0	
dec	169,1	175,4	211,1	164,6	110,0	166,2	289,8	227,2	159,6				138,8	
1985 jan	171,4	175,4	209,4	178,5	185,8	158,2	285,9	192,0	178,3				148,9	
feb	170,5	174,8	212,5	170,4	143,5	165,7	315,0	204,1	177,1				143,6	
mar	178,3	168,4	207,0	181,8	165,5	179,6	335,6	218,2	173,7				146,7	
apr	178,4	178,5	190,1	178,6	138,6	183,5	285,2	185,0	176,4				167,5	
mai	185,6	189,9	201,0	184,4	139,4	175,5	334,3	214,6	184,4				173,3	
jun	175,7	174,4	252,8	174,9	155,7	173,5	311,8	196,2	177,0				151,1	
jul	184,7	169,0	218,1	196,1	141,0	170,7	288,7	190,9	188,9				171,6	
aug	169,8	164,1	208,9	180,2	142,8	155,2	277,0	201,3	174,0				140,0	
sep	168,6	161,1	229,0	176,9	128,4	164,1	300,5	195,9	160,7				139,1	
oct	176,5	165,9	230,2	188,5	157,5	174,3	274,3	192,9	165,4				148,4	
nov		154,0	217,0	174,8	119,6	160,4	293,9	177,1	156,4				139,9	
0938 - INSGESAMT - SITC 0- 9	TOTAL - SITC 0- 9												TOTAL - CTCI 0- 9	
	MIO ECU													
1980	18 229	1 048	492	5 839	166	3 192	120	2 322	1 140				3 910	
	1980 = 100													
1981	121,9	114,3	128,9	118,9	110,4	123,2	139,6	136,0	119,6				118,6	
1982	131,0	120,0	134,7	132,3	118,2	126,4	163,5	142,6	127,9				128,6	
1983	138,4	135,0	155,5	140,4	119,0	135,7	197,5	154,8	139,4				125,2	
1984	160,4	159,6	190,8	161,9	140,9	157,6	254,6	180,1	163,9				142,3	
1984 III	154,7	147,0	185,6	157,1	118,1	150,6	254,0	182,3	150,1				136,0	
IV	181,2	179,3	217,6	181,3	155,8	177,4	286,4	211,2	185,3				158,7	
1985 I	170,2	173,5	210,5	175,7	158,5	164,7	297,2	193,5	177,3				141,3	
II	178,3	178,3	215,3	176,2	137,6	181,9	316,2	192,0	179,4				162,9	
III	166,2	152,9	208,6	178,4	126,1	150,7	282,8	186,8	164,0				145,5	
1984 sep	152,8	162,9	198,5	152,7	127,4	148,4	303,8	178,6	157,6				127,9	
oct	184,3	180,9	214,4	185,9	135,4	178,6	295,2	201,9	195,1				168,6	
nov	177,6	171,8	229,8	181,8	183,1	171,8	273,0	170,5	200,2				165,5	
dec	181,6	185,3	208,5	176,1	149,0	181,8	291,0	261,2	160,5				142,0	
1985 jan	160,6	172,7	191,3	167,2	181,1	144,1	252,2	182,1	177,4				135,4	
feb	162,7	170,1	215,4	164,6	129,6	157,6	299,3	188,1	168,3				136,1	
mar	187,4	177,7	224,8	195,3	164,6	192,4	340,1	210,2	186,4				152,3	
apr	176,9	176,2	179,2	176,1	125,0	187,5	271,0	184,3	174,3				165,2	
mai	183,8	187,8	197,9	186,2	150,0	177,0	350,4	195,2	187,9				171,3	
jun	174,2	171,0	268,8	166,4	137,9	181,2	327,1	192,4	175,9				152,3	
jul	184,3	159,9	186,7	197,5	143,5	174,5	290,3	199,2	176,3				171,0	
aug	151,9	131,5	199,8	166,4	119,1	126,3	236,8	174,6	158,7				134,0	
sep	162,4	167,3	239,2	171,2	115,8	151,4	321,2	186,6	157,1				131,7	
oct	184,1	179,6	237,8	196,9	179,6	182,4	277,1	190,2	172,1				158,1	
nov		157,1	232,6	179,0	109,9	161,5	300,6	175,5	168,8				151,5	
0939 - NAHRUNGS- UND GENUSSMITTEL SITC 0+1	FOOD, DRINK AND TOBACCO SITC 0+1												PRODUITS ALIMENTAIRES, BOISSONS, TABAC CTCI 0+1	
	MIO ECU													
1980	1 439	74	104	193	46	438	47	121	190				224	
	1980 = 100													
1981	133,9	141,5	132,4	136,5	97,8	133,7	144,1	146,1	139,1				124,3	
1982	130,8	117,3	130,5	135,0	111,1	116,1	151,8	149,2	150,0				133,8	
1983	135,8	116,5	151,7	130,8	117,9	125,9	164,2	137,9	155,1				138,4	
1984	155,5	166,5	203,4	149,7	124,7	139,0	175,4	162,0	170,0				153,3	
1984 III	142,3	163,3	200,2	136,1	89,9	139,3	184,6	122,7	149,9				125,6	
IV	184,5	210,7	223,6	145,1	146,5	162,6	199,5	262,5	191,0				191,3	
1985 I	164,8	151,4	220,3	142,1	149,2	150,7	206,1	186,7	181,6				159,0	
II	168,4	160,6	227,7	155,3	117,3	167,4	205,0	168,1	172,2				156,5	
III	145,6	135,0	207,6	142,6	82,5	121,9	203,1	169,8	151,7				151,9	
1984 sep	156,9	200,1	214,5	127,7	114,8	164,1	210,7	156,9	163,0				119,2	
oct	185,7	212,8	232,9	144,1	119,9	183,8	192,4	180,2	198,7				198,4	
nov	162,6	160,0	241,6	147,4	188,2	155,8	204,5	202,6	204,7				210,0	
dec	185,3	259,4	196,4	144,0	131,4	148,4	201,6	404,7	169,6				165,6	
1985 jan	164,6	147,4	215,0	137,7	176,2	140,7	185,4	220,5	195,9				153,2	
feb	159,4	160,3	220,7	131,9	134,0	138,0	245,8	190,5	169,5				157,8	
mar	170,3	146,6	225,3	156,5	137,4	173,3	187,0	149,0	179,3				165,8	
apr	167,0	175,7	180,8	144,9	101,5	172,4	172,5	199,2	162,1				165,1	
mai	175,4	149,8	245,2	170,9	129,2	166,2	264,7	160,0	182,0				166,5	
jun	162,9	156,2	257,2	149,9	121,2	163,7	177,9	145,2	172,6				137,7	
jul	149,8	165,3	212,6	156,9	88,9	120,6	229,7	141,3	161,4				157,0	
aug	134,0	113,8	192,1	139,4	74,8	107,5	171,0	158,4	146,8				141,5	
sep	153,0	125,9	218,3	131,5	83,7	137,7	208,5	209,6	146,8				157,2	
oct	175,3	153,2	228,5	163,4	114,3	162,0	186,3	197,5	189,8				180,4	
nov		104,8	232,2	130,0	109,7	147,6	189,7	280,9	177,7				171,8	

AUSFUHR EXTRA- EG

EXPORTS EXTRA- EC

EXPORTATIONS EXTRA- EC

	EUR 10	B L	DK	D	GR	E	F	IRL	I	NL	P	UK	USA	JAP
0940 - ROHSTOFFE SITC 2+4		RAW MATERIALS SITC 2+4										MATIERES PREMIERES CTCI 2+4		
		MIO ECU												
1980	424	20	25	116	14	72	4	42	65	87				
		1980 = 100												
1981	115,3	117,7	132,2	114,1	95,9	113,1	106,6	132,9	107,9	113,4				
1982	116,6	112,3	154,0	110,5	120,7	113,7	154,4	125,5	117,2	108,4				
1983	131,3	128,6	159,0	120,8	126,7	135,3	158,3	158,2	132,4	117,1				
1984	171,2	201,4	161,6	146,7	190,2	184,8	292,2	217,9	177,7	147,3				
1984 III	155,1	187,0	114,8	145,4	186,8	161,0	338,1	186,2	168,4	121,8				
IV	195,5	224,6	177,9	155,1	158,8	221,2	289,3	295,6	205,1	166,1				
1985 I	200,0	222,8	230,8	158,5	207,7	239,3	282,6	229,1	198,4	187,8				
II	193,6	210,4	195,9	175,2	219,5	214,1	279,4	226,5	183,7	176,6				
III	165,4	176,7	138,0	159,7	175,1	152,6		193,3	190,7	148,9				
1984 sep	168,4	217,4	149,1	145,3	191,5	180,1	286,0	199,8	219,9	107,9				
oct	199,8	215,1	159,2	164,2	154,5	227,4	300,7	261,3	236,0	172,5				
nov	188,5	212,2	144,6	158,6	173,2	230,3	290,2	225,1	190,3	177,4				
dec	198,1	246,4	229,9	142,5	148,9	206,0	276,9	400,3	189,1	148,3				
1985 jan	186,8	197,8	190,5	147,0	212,2	210,2	143,8	254,5	194,3	173,9				
feb	196,4	224,2	283,3	144,2	151,4	261,5	369,1	211,9	183,5	177,8				
mar	216,7	246,4	218,7	184,4	259,5	246,0	334,9	220,9	217,5	211,9				
apr	200,9	226,1	244,2	174,8	159,1	236,4	329,8	198,1	191,4	196,0				
mai	197,5	194,5	174,8	179,7	278,0	218,9	209,8	208,0	195,0	193,5				
jun	182,5	210,5	168,9	171,1	221,5	186,9	298,7	273,3	164,6	140,2				
jul	171,6	178,5	99,4	181,6	220,1	181,6	148,2	186,8	155,3	166,6				
aug	152,1	126,0	146,2	145,6	167,4	104,9		198,2	205,5	133,9				
sep	172,6	225,6	168,4	152,0	137,8	171,5		194,7	211,3	146,2				
oct	184,1	201,6	185,5	170,3	216,1	183,1		264,6	167,5	154,0				
nov		190,1	154,3	147,4	149,2	156,1		208,6	139,6	136,3				
0941 - BRENNSTOFFE SITC 3		FUELS SITC 3										PRODUITS ENERGETIQUES CTCI 3		
		MIO ECU												
1980	831	74	23	91	23	109	0	117	101	293				
		1980 = 100												
1981	145,3	96,7	122,8	113,1	104,2	143,2	174,8	159,8	108,0	180,4				
1982	174,4	108,3	100,8	118,9	129,8	117,1	179,0	185,7	137,4	247,1				
1983	172,2	115,1	141,3	127,4	96,1	129,0	145,4	158,9	140,2	241,1				
1984	182,4	121,7	195,6	143,3	128,6	142,4	117,1	142,2	112,1	267,9				
1984 III	192,7	107,8	284,5	130,1	25,8	142,5	34,0	164,2	105,1	299,4				
IV	192,7	115,5	218,3	151,9	181,5	154,5	73,9	139,3	103,1	290,1				
1985 I	159,2	106,0	272,7	145,7	177,9	135,6	69,3	112,0	125,5	205,1				
II	223,3	89,6	207,9	174,3	88,1	186,4	93,2	204,2	164,2	325,4				
III	185,9	108,8	287,3	162,1	171,1	162,4	84,5	150,3	139,0	244,7				
1984 sep	199,1	76,8	217,6	122,9	28,8	152,1	38,4	140,6	104,5	338,7				
oct	205,1	144,6	224,2	134,9	167,3	174,6	99,5	135,7	110,9	315,1				
nov	185,9	91,0	323,1	160,9	118,4	140,2	58,6	65,0	105,7	304,5				
dec	187,2	110,8	107,7	160,0	258,7	148,6	63,7	217,3	92,7	250,7				
1985 jan	180,7	111,3	298,7	153,5	211,9	134,5	82,2	106,4	122,1	261,7				
feb	125,5	113,6	295,7	128,9	61,6	131,0	78,0	84,9	114,7	136,7				
mar	171,5	99,3	223,7	154,8	260,1	141,2	47,6	144,8	139,6	216,8				
apr	209,5	82,0	252,7	177,2	74,7	172,1	113,8	172,8	176,4	298,6				
mai	260,0	85,9	126,4	199,2	122,4	230,6	48,5	272,1	188,1	375,0				
jun	200,3	100,8	244,6	146,6	67,4	156,6	117,2	167,8	128,1	302,6				
jul	214,2	128,3	359,2	190,6	237,3	195,2	92,8	146,8	139,4	289,4				
aug	171,0	71,9	262,3	163,4	183,8	154,2	54,8	135,1	141,4	220,8				
sep	172,4	126,2	240,2	132,3	92,3	137,7	105,8	169,1	136,2	224,0				
oct	214,2	125,9	349,6	144,9	239,3	189,6	73,8	180,6	129,4	297,0				
nov		127,7	235,0	137,2	33,1	195,5	94,9	133,2	79,5	289,1				
0942 - CHEMISCHE ERZEUGNISSE SITC 5		CHEMICALS SITC 5										PRODUITS CHIMIQUES CTCI 5		
		MIO ECU												
1980	1 917	106	41	699	14	332	21	178	168	357				
		1980 = 100												
1981	114,5	120,2	126,1	112,2	82,8	114,3	127,5	119,5	118,8	112,2				
1982	122,7	131,7	134,3	124,4	80,4	118,9	166,0	119,9	134,0	114,3				
1983	141,0	142,7	156,2	143,9	68,3	138,5	220,8	149,4	163,6	118,6				
1984	168,5	176,7	183,4	169,1	87,6	164,1	305,1	186,6	208,1	134,6				
1984 III	166,0	166,1	171,8	166,2	106,5	171,7	299,9	181,8	203,2	128,4				
IV	178,0	189,2	201,0	174,8	95,6	171,2	295,6	224,3	208,8	143,5				
1985 I	186,7	204,3	220,4	186,7	119,1	185,9	325,5	204,4	215,7	150,2				
II	190,2	201,7	202,1	185,5	91,2	200,9	337,1	203,0	202,7	185,7				
III	176,6	179,2	196,9	184,3	85,0	182,8	338,7	167,1	179,3	150,4				
1984 sep	154,5	172,8	183,5	157,3	113,9	148,8	331,8	165,0	185,9	116,8				
oct	187,3	196,4	213,4	186,9	84,5	188,3	303,7	224,0	208,5	150,4				
nov	173,9	167,8	205,5	172,7	117,2	169,8	259,4	164,9	246,1	145,9				
dec	172,9	203,4	184,0	164,8	85,3	155,5	323,5	284,1	171,8	134,3				
1985 jan	176,3	199,6	208,5	178,0	106,3	172,1	330,1	185,9	206,1	140,9				
feb	179,0	197,4	232,0	173,0	89,2	163,2	279,3	278,1	203,2	147,2				
mar	204,7	215,9	220,9	209,1	88,0	206,4	368,3	224,2	231,3	162,3				
apr	189,5	206,0	181,4	193,0	66,2	194,3	325,9	199,2	188,1	166,9				
mai	194,3	193,1	200,3	195,1	104,5	188,8	371,7	203,1	224,7	171,8				
jun	186,8	205,9	224,5	171,5	102,9	219,6	313,7	206,5	195,2	158,4				
jul	186,1	179,9	190,5	194,4	103,0	183,2	309,3	169,0	202,4	170,8				
aug	172,2	175,5	198,2	184,3	65,2	166,4	311,7	154,7	183,7	149,2				
sep	171,7	182,1	202,0	174,3	86,7	198,7	395,2	177,7	151,9	131,2				
oct	184,1	206,5	220,6	189,5	84,8	186,4	272,1	196,9	181,2	154,1				
nov		151,7	196,3	162,9	127,9	179,8	332,5	166,4	184,7	138,8				

AUSFUHR EXTRA- EG

EXPORTS EXTRA- EC

EXPORTATIONS EXTRA- EC

	EUR 10	B L	DK	D	GR	E	F	IRL	I	NL	P	UK	USA	JAP
0943 - BEARB. WAREN NACH BESCHAFF. SITC 6		MANUF. GOODS BY MATERIAL SITC 6										ARTICLES MANUF. PAR MATIERES CTCI 6		
MIO ECU														
1980	3 827	383	63	1 110	54		630	12	552	133			890	
1980 = 100														
1981	115,8	112,9	117,1	118,2	117,4		122,3	124,8	137,6	128,1			93,7	
1982	118,9	115,3	117,8	127,0	115,0		122,2	119,3	135,7	138,4			95,2	
1983	123,5	136,1	149,8	131,9	126,4		124,1	140,4	147,2	145,4			86,8	
1984	142,6	161,3	171,4	153,0	148,4		144,0	186,2	169,9	185,1			94,4	
1984 III	137,2	149,2	153,0	157,6	154,4		130,8	169,8	165,8	180,1			84,4	
IV	156,7	183,8	170,5	162,9	144,1		164,0	213,1	197,3	210,0			98,1	
1985 I	149,6	167,3	152,9	163,7	141,9		156,3	204,8	180,7	204,2			91,8	
II	158,0	183,3	159,1	168,1	143,7		163,0	225,9	190,6	199,0			104,6	
III	142,0	153,1	153,6	169,9	132,0		136,4	201,8	162,8	185,9			85,7	
1984 sep	135,7	177,8	176,5	160,4	162,9		116,2	220,2	156,8	177,9			75,5	
oct	158,2	177,1	188,2	164,5	126,8		184,7	213,0	193,0	235,3			103,6	
nov	153,8	182,9	178,7	168,1	169,2		165,3	229,4	151,9	231,1			101,4	
dec	158,2	191,4	144,7	156,1	136,5		162,2	197,0	247,1	163,6			89,3	
1985 jan	142,5	169,4	145,3	159,6	169,5		141,8	173,3	164,8	204,6			84,5	
feb	143,4	165,5	153,9	148,5	130,1		160,6	206,6	166,0	203,2			91,7	
mar	163,0	167,2	159,5	183,0	126,1		166,6	234,7	211,2	204,9			99,2	
apr	158,8	190,4	140,7	165,3	154,7		169,2	194,4	182,1	183,2			112,9	
mai	161,1	187,8	156,9	182,8	127,5		153,9	249,4	185,4	214,4			105,7	
jun	154,2	171,6	179,7	156,2	148,9		166,0	234,0	204,3	199,4			95,2	
jul	159,5	159,0	114,4	182,0	134,5		169,6	258,9	183,2	216,6			104,4	
aug	128,2	124,6	168,3	163,9	113,0		109,7	148,0	157,5	156,0			73,9	
sep	138,2	175,6	178,1	163,9	148,4		130,1	198,6	147,6	185,1			78,8	
oct	160,4	191,4	199,9	190,6	197,5		156,8	224,8	169,8	191,6			95,6	
nov		167,0	170,1	185,8	110,0		138,3	214,6	145,6	194,9			88,8	
0944 - MASCHINEN UND FAHRZEUGE SITC 7		MACHINERY AND TRANSPORT EQUIPMENT SITC 7										MACHINES ET MATERIEL DE TRANSPORT CTCI 7		
MIO ECU														
1980	6 923	204	138	2 862	7		1 218	19	861	270			1 343	
1980 = 100														
1981	121,4	110,4	138,5	119,2	173,8		122,8	152,6	133,2	113,6			118,3	
1982	132,3	120,5	141,5	137,9	185,9		136,0	220,5	133,5	115,2			119,0	
1983	136,2	130,0	154,4	141,4	151,5		144,4	294,5	147,9	132,8			107,7	
1984	155,1	146,5	179,1	160,4	101,0		165,6	423,5	165,9	149,8			123,6	
1984 III	145,6	129,0	169,5	149,7	99,6		155,6	410,9	167,4	127,0			114,2	
IV	179,1	171,1	227,3	189,6	104,9		186,0	511,3	189,9	175,2			136,4	
1985 I	166,0	172,3	184,2	178,8	152,8		157,6	857,7	176,0	149,4			134,7	
II	174,4	196,2	225,6	177,2	140,4		186,5	636,5	173,6	164,3			144,7	
III	163,7	149,5	209,6	178,8	103,3		144,4	469,5	175,1	148,7			137,9	
1984 sep	143,4	145,6	164,9	147,3	81,8		155,5	555,9	167,8	136,2			101,5	
oct	174,9	153,6	195,7	187,3	110,8		171,2	566,4	179,6	178,5			143,8	
nov	174,7	176,4	221,7	189,1	137,5		173,5	448,3	155,7	185,8			146,4	
dec	187,8	183,5	264,6	192,4	66,5		213,4	519,3	234,4	161,3			119,1	
1985 jan	154,8	172,4	146,7	169,0	153,4		132,8	412,5	178,7	155,1			123,6	
feb	158,0	178,8	177,6	170,4	93,2		141,6	503,0	164,1	140,6			136,2	
mar	185,1	165,6	228,3	197,0	211,7		198,4	757,5	185,3	152,4			144,4	
apr	170,8	151,0	142,4	176,6	129,7		195,0	463,3	163,4	162,5			145,0	
mai	178,9	257,2	175,2	184,8	192,3		181,4	660,9	175,4	162,9			151,1	
jun	173,3	180,4	359,1	170,2	99,2		183,1	785,4	182,1	167,7			138,0	
jul	186,4	151,0	180,3	203,1	88,9		174,3	447,7	193,2	165,2			164,3	
aug	144,8	137,0	178,8	161,2	142,3		117,8	359,0	147,0	142,1			128,5	
sep	159,8	150,5	269,8	172,1	78,7		141,2	601,7	185,0	137,7			121,0	
oct	180,0	178,7	226,9	200,0	163,8		177,2	461,2	166,0	166,2			143,4	
nov		169,5	252,5	184,8	69,3		163,6	568,2	160,5	177,9			140,5	
0945 - VERSCH. BEARBEITETE WAREN SITC 8		MISC. MANUFACTURED ARTICLES SITC 8										ARTICLES MANUFACTURES DIVERS CTCI 8		
MIO ECU														
1980	1 767	52	73	523	7		302	11	406	51			342	
1980 = 100														
1981	129,5	119,0	123,0	116,6	158,8		116,6	148,1	139,6	120,5			151,9	
1982	138,9	130,0	142,1	133,3	145,6		124,8	175,6	162,2	149,4			129,8	
1983	153,2	153,2	165,8	149,5	161,9		136,5	222,5	174,3	162,1			142,4	
1984	187,8	185,9	208,2	177,7	234,6		167,2	275,3	222,2	198,4			171,4	
1984 III	193,0	179,6	211,0	192,2	218,6		160,7	255,9	239,0	185,8			164,8	
IV	214,9	208,9	238,1	194,0	295,8		191,5	329,4	260,4	231,4			201,8	
1985 I	207,1	208,4	239,0	193,0	254,2		187,3	310,7	250,1	221,9			181,7	
II	205,0	202,5	224,6	193,9	296,1		182,7	334,1	228,7	230,3			200,1	
III	222,3	191,4	242,8	218,2	231,1		189,6	320,7	258,2	240,8			208,9	
1984 sep	187,4	194,6	258,4	177,5	203,0		149,9	332,4	241,1	198,8			148,9	
oct	229,8	241,9	253,5	209,4	293,8		205,1	313,7	276,3	241,7			215,0	
nov	211,3	210,4	252,8	192,8	371,3		199,8	313,1	227,4	263,0			207,7	
dec	203,7	174,6	207,9	179,9	222,4		169,6	361,3	277,6	189,6			182,7	
1985 jan	179,4	210,8	207,0	175,3	259,5		146,0	256,7	205,5	186,7			168,2	
feb	205,3	187,6	246,2	183,4	243,5		181,6	307,4	265,2	226,9			175,1	
mar	236,7	226,9	263,9	220,2	259,5		234,4	368,2	279,8	252,1			201,7	
apr	204,5	192,5	218,8	196,7	260,7		189,0	323,0	227,7	216,1			194,8	
mai	205,3	201,1	214,8	198,7	344,9		170,5	340,1	226,2	232,8			208,5	
jun	205,3	213,8	240,4	186,3	282,5		188,6	339,2	232,2	242,1			197,0	
jul	242,6	199,5	179,6	238,8	245,5		232,9	362,6	271,6	248,5			237,9	
aug	210,3	172,0	254,4	200,4	243,0		159,0	237,2	260,2	244,6			201,6	
sep	213,8	202,7	294,4	215,3	204,8		177,0	362,3	242,8	229,3			187,4	
oct	253,7	232,3	288,1	248,8	416,5		272,2	390,1	260,3	227,3			229,3	
nov		196,6	276,1	215,7	281,7		182,3	379,2	231,2	252,1			207,3	

EINFUHR INTRA- EG

IMPORTS INTRA- EC

IMPORTATIONS INTRA- EC

	EUR 10	B L	DK	D	GR	E	F	IRL	I	NL	P	UK	USA	JAP
--	--------	-----	----	---	----	---	---	-----	---	----	---	----	-----	-----

0946 - INSGESAMT - SITC 0- 9
SAISONBEREINIGT

TOTAL - SEASONALLY ADJUSTED
SITC 0- 9

TOTAL - CTCI 0- 9
DESAISONNALISE

1980 = 100

1981	109,1	106,0	109,4	109,6	131,5	110,3	118,9	105,0	105,0	113,3	141,4	136,1
1982	121,0	108,6	122,3	120,4	154,6	127,6	122,3	115,7	115,5	130,4	164,5	136,6
1983	131,9	125,0	129,7	133,9	170,5	132,3	124,5	121,6	124,2	148,6	186,9	161,4
1984	150,6	146,5	145,3	149,1	188,6	149,5	142,4	146,2	139,9	171,7	275,6	209,3
1984 III	141,1	135,4	135,7	144,2	169,1	131,8	133,3	133,1	134,0	167,5	296,7	226,6
IV	164,3	157,4	161,6	155,8	227,6	162,6	155,5	180,1	151,6	182,5	295,7	224,3
1985 I	172,4	166,7	169,4	171,4	208,4	171,4	156,4	166,3	169,7	189,6	341,6	215,8
II	168,3	157,1	163,0	161,1	207,1	165,1	158,2	173,7	163,1	196,0	347,9	206,7
III	156,5	147,8	161,3	157,9	182,3	147,7	149,4	142,9	157,1	185,0	303,2	208,0
1984 sep	147,7	148,8	139,2	147,6	171,4	145,1	135,7	145,7	132,3	169,4	312,3	239,0
oct	161,5	156,4	155,9	153,8	207,9	180,4	162,8	164,1	151,1	185,6	279,0	222,0
nov	161,4	157,9	152,0	153,8	248,5	158,8	151,6	166,6	151,2	183,5	308,0	232,7
dec	152,8	147,9	150,2	150,2	165,5	144,2	148,9	179,8	132,4	168,7	301,3	221,2
1985 jan	164,7	158,4	164,5	168,6	254,5	158,1	160,2	152,4	166,4	179,3	340,4	219,4
feb	168,8	166,0	167,8	161,6	214,8	170,3	145,4	171,7	162,5	185,1	323,5	222,1
mar	169,6	155,7	164,5	166,0	198,6	158,7	151,5	172,7	171,3	199,7	350,5	209,2
apr	166,7	157,7	157,3	160,2	203,1	168,5	168,2	161,8	160,8	192,3	324,3	217,1
mai	168,1	159,3	166,5	162,1	223,3	157,9	162,6	176,3	170,1	189,4	358,4	208,1
jun	163,8	151,9	160,0	157,0	209,1	158,7	148,0	176,0	156,3	190,3	361,1	194,5
jul	171,3	161,5	172,7	170,0	220,4	172,0	160,9	153,3	160,1	205,4	295,0	216,4
aug	162,5	155,6	165,1	162,0	198,7	154,1	141,3	160,6	159,0	181,5	285,5	210,6
sep	164,0	155,7	166,4	159,4	174,2	165,4	165,6	154,1	169,2	184,1	332,1	195,3
oct	175,7	172,4	190,9	172,0	189,1	173,4	170,4	168,0	172,4	198,5	301,9	211,5
nov		156,8	175,2	158,9	219,6	158,7	148,9	166,8	156,4	189,5	319,7	186,7

0947 - INSGESAMT - SITC 0- 9

TOTAL - SITC 0- 9

TOTAL - CTCI 0- 9

MIO ECU

1980	21 129	2 569	578	5 384	254	3 946	496	2 646	2 493	2 763	2 198	471
1981	109,1	106,0	109,4	109,6	131,5	110,3	118,9	105,0	105,0	113,3	141,4	136,1
1982	121,0	108,6	122,3	120,4	154,6	127,6	122,3	115,7	115,5	130,4	164,5	136,6
1983	131,9	125,0	129,7	133,9	170,5	132,3	124,5	121,6	124,2	148,6	186,9	161,4
1984	150,6	146,5	145,3	149,1	188,6	149,5	142,4	146,2	139,9	171,7	275,6	209,3
1984 III	141,1	135,4	135,7	144,2	169,1	131,8	133,3	133,1	134,0	167,5	167,5	124,1
IV	164,3	157,4	161,6	155,8	227,6	162,6	155,5	180,1	151,6	182,5	151,4	116,6
1985 I	172,4	166,7	169,4	171,4	208,4	171,4	156,4	166,3	169,7	189,6	166,3	104,5
II	168,3	157,1	163,0	161,1	207,1	165,1	158,2	173,7	163,1	196,0	180,5	107,4
III	156,5	147,8	161,3	157,9	182,3	147,7	149,4	142,9	157,1	185,0	170,2	117,5
1984 sep	148,2	152,1	141,9	145,6	182,9	143,7	131,1	150,7	134,1	168,1	307,5	226,4
oct	168,8	165,0	165,3	158,4	231,2	170,3	167,5	168,0	160,2	194,3	276,6	212,0
nov	167,7	158,6	157,9	157,5	261,0	166,6	165,7	176,6	156,1	193,6	301,4	231,4
dec	156,4	148,7	161,6	151,3	190,6	151,0	133,3	195,9	138,5	159,7	286,1	222,4
1985 jan	159,7	151,8	155,5	165,9	236,5	155,7	161,2	146,4	158,8	167,8	355,2	204,7
feb	170,1	171,3	169,8	161,3	194,1	178,4	145,1	167,3	164,6	184,6	300,9	208,4
mar	187,4	177,1	182,9	186,9	194,5	180,2	163,1	185,1	185,7	216,4	358,7	225,2
apr	169,8	163,0	158,6	164,1	201,4	172,1	165,1	169,0	161,0	193,2	318,6	207,3
mai	170,6	157,5	168,5	164,9	227,4	158,9	170,1	184,4	170,5	192,6	360,9	214,4
jun	164,4	150,7	162,0	154,2	192,4	164,3	139,3	167,6	157,7	202,3	359,1	196,7
jul	167,9	144,2	157,0	171,4	198,7	170,5	157,2	148,8	153,0	212,7	294,2	223,3
aug	138,3	139,8	159,7	145,9	174,1	109,5	130,2	125,3	147,9	160,6	283,2	217,0
sep	163,4	159,2	167,2	156,4	174,2	163,3	160,9	154,5	170,3	181,7	328,5	185,2
oct	184,8	184,2	203,4	177,3	209,4	184,1	178,1	172,2	180,8	212,0	293,5	206,4
nov		157,6	180,2	161,0	240,2	165,0	161,1	177,6	158,4	200,6	313,2	186,8

0948 - NAHRUNGS- UND GENUSSMITTEL
SITC 0+1

FOOD, DRINK AND TOBACCO
SITC 0+1

PRODUITS ALIMENTAIRES, BOISSONS, TABAC
CTCI 0+1

MIO ECU

1980	2 647	310	49	684	20	386	61	435	292	410		
1981	113,5	110,4	136,6	111,0	250,5	116,3	133,2	107,1	109,6	114,2		
1982	129,1	114,1	138,3	123,1	371,9	135,7	134,2	134,6	127,6	125,4		
1983	137,2	116,0	148,8	131,6	427,2	144,1	142,1	144,8	129,8	136,6		
1984	150,4	141,4	166,4	142,6	474,9	155,9	152,6	151,9	143,6	149,7		
1984 III	145,4	134,1	161,0	140,5	429,2	152,3	148,2	130,5	147,3	153,5		
IV	170,2	153,2	170,5	137,0	610,4	165,1	158,4	241,5	153,2	159,4		
1985 I	161,9	141,0	162,2	157,2	572,4	165,8	155,7	185,5	158,2	140,1		
II	168,9	147,6	191,6	165,0	546,2	183,4	158,7	167,3	161,1	165,3		
III	161,1	137,5	184,4	151,6	511,0	175,8	164,3	141,3	162,6	180,4		
1984 sep	147,4	144,8	146,0	133,2	447,7	160,2	151,2	141,0	143,8	155,0		
oct	168,7	160,3	168,7	142,8	603,4	182,5	162,4	184,1	154,6	178,4		
nov	172,7	153,5	179,3	138,5	718,1	171,2	154,2	230,7	162,3	166,1		
dec	169,2	145,8	163,6	129,7	509,5	141,5	158,7	309,6	142,7	133,9		
1985 jan	153,3	130,0	160,1	153,4	749,0	159,5	171,8	157,6	160,7	121,5		
feb	160,1	142,5	160,4	150,8	475,0	162,9	146,8	196,8	150,7	139,9		
mar	172,4	150,4	166,2	167,2	493,0	175,1	148,5	202,1	163,1	158,8		
apr	166,8	146,1	163,3	163,4	541,8	182,7	155,5	181,8	158,3	146,7		
mai	177,7	151,3	198,9	178,6	673,7	185,0	173,8	174,8	167,4	172,7		
jun	162,4	145,4	212,6	153,0	429,3	182,5	146,9	145,2	157,7	176,6		
jul	164,9	136,3	175,0	161,0	523,6	182,9	164,8	133,6	154,4	197,7		
aug	151,7	131,3	192,4	144,0	449,6	155,8	141,0	142,8	164,8	158,1		
sep	166,7	144,8	185,7	149,7	559,8	188,7	187,1	147,7	168,6	185,2		
oct	183,1	161,7	192,0	150,0	502,3	202,3	218,1	182,3	190,7	209,5		
nov		139,1	186,6	141,3	617,1	178,5	179,6	213,0	172,1	180,1		

EINFUHR INTRA- EG

IMPORTS INTRA- EC

IMPORTATIONS INTRA- EC

	EUR 10	B L	DK	D	GR	E	F	IRL	I	NL	P	UK	USA	JAP
0949 - ROHSTOFFE SITC 2+4		RAW MATERIALS SITC 2+4											MATIERES PREMIERES CTCI 2+4	
MIO ECU														
1980	909	137	17	251	9		136	11	193	84				70
1980 = 100														
1981	106,0	103,2	113,6	105,3	126,5		107,8	115,8	97,4	110,5				122,8
1982	114,0	99,8	119,2	114,1	145,2		112,7	115,7	106,4	129,3				141,9
1983	131,6	123,2	132,4	136,1	150,4		121,5	128,7	116,3	149,1				171,4
1984	183,5	147,6	171,3	154,3	150,4		156,1	166,1	161,1	190,8				215,2
1984 III	151,2	133,8	161,7	143,3	124,8		142,8	163,3	142,1	190,8				206,9
IV	185,7	166,0	202,0	168,4	192,2		181,1	166,5	196,9	230,3				242,4
1985 I	183,6	168,0	199,4	171,7	195,7		170,9	212,5	176,0	228,3				238,5
II	189,2	166,5	189,7	183,6	184,4		184,3	188,8	195,3	220,9				248,3
III	155,8	135,8	178,8	163,8	151,9		144,3	157,8	131,3	188,0				211,8
1984 sep	166,3	155,5	173,6	148,5	127,5		164,4	185,8	150,6	229,6				222,3
oct	200,8	186,1	206,6	194,0	156,4		174,3	180,1	195,6	252,8				265,8
nov	182,6	172,9	184,0	156,5	264,8		163,5	192,0	190,6	220,2				254,1
dec	173,5	139,0	215,5	154,7	155,4		145,4	127,3	210,5	217,8				207,6
1985 jan	161,5	149,6	212,7	143,2	265,6		144,5	206,6	144,7	213,2				234,6
feb	179,3	161,6	193,4	165,9	159,4		179,1	242,1	170,7	208,7				239,8
mar	209,9	192,7	192,0	206,1	162,0		169,2	188,8	212,5	262,9				241,0
apr	197,3	178,5	182,4	208,3	145,4		172,5	213,2	179,5	226,0				261,5
mai	195,3	170,9	209,0	188,4	183,9		164,7	206,8	209,6	218,7				255,6
jun	175,2	150,1	177,8	153,2	223,9		155,7	145,6	196,9	217,9				227,9
jul	158,3	124,5	152,7	168,0	149,6		157,1	173,8	145,3	161,7				223,9
aug	135,8	128,0	175,8	145,3	136,4		106,4	126,3	101,4	187,3				199,1
sep	173,2	154,8	207,9	178,0	169,6		169,5	173,4	147,3	214,9				212,3
oct	196,7	186,3	206,9	204,9	144,4		170,5	203,6	175,6	239,6				248,9
nov		142,8	200,9	174,1	209,4		153,8	178,8	183,5	209,7				230,3
0950 - BRENNSTOFFE SITC 3		FUELS SITC 3											PRODUITS ENERGETIQUES CTCI 3	
MIO ECU														
1980	1 990	250	117	688	4		336	61	133	235				165
1980 = 100														
1981	130,0	132,7	114,4	128,2	141,9		133,3	155,0	129,6	140,2				114,1
1982	133,5	100,8	103,9	133,1	249,0		159,3	170,5	124,1	160,1				105,8
1983	151,6	174,5	84,3	141,4	232,7		185,5	166,8	146,7	173,0				103,8
1984	182,4	247,2	68,2	167,8	351,7		229,5	187,6	162,7	157,2				176,0
1984 III	173,3	227,0	67,9	183,8	531,5		183,4	154,8	158,6	140,5				158,5
IV	202,8	268,0	76,9	171,5	336,1		261,4	223,3	185,4	160,9				267,4
1985 I	252,2	327,8	105,8	213,7	251,7		337,8	212,3	200,4	234,0				309,5
II	191,4	234,5	56,8	184,2	191,6		235,6	191,1	218,1	197,1				131,8
III	181,6	254,8	57,8	199,3	190,6		159,4	174,0	189,7	194,2				108,6
1984 sep	169,6	249,6	81,8	183,0	230,4		196,4	120,3	177,7	107,7				98,4
oct	171,8	206,6	47,6	144,2	247,0		225,4	260,4	189,8	145,1				202,2
nov	218,5	296,5	64,2	170,2	189,0		266,6	224,2	180,1	173,9				405,6
dec	218,2	301,0	119,1	200,0	572,3		292,0	185,3	188,3	163,8				194,5
1985 jan	240,1	285,1	82,3	241,2	205,3		302,7	242,6	184,8	201,9				251,0
feb	252,0	359,5	111,8	169,5	162,9		402,0	164,5	216,7	257,1				282,4
mar	264,4	338,7	123,3	230,5	387,0		308,9	229,9	199,6	242,9				394,9
apr	189,8	243,9	57,5	152,5	165,8		286,8	207,6	240,5	186,4				118,3
mai	197,0	233,3	51,4	193,6	216,3		206,8	211,6	226,0	245,5				142,0
jun	187,2	226,4	61,5	206,3	192,9		213,3	154,1	187,7	159,5				135,2
jul	178,6	258,6	60,8	201,6	172,1		159,1	157,7	161,2	172,9				114,9
aug	182,3	256,9	48,4	203,0	136,9		167,9	161,0	231,6	172,9				90,0
sep	183,9	248,9	63,0	193,1	262,9		151,1	203,4	176,4	236,9				121,1
oct	190,0	280,7	99,0	175,3	214,4		207,5	184,1	164,6	212,0				133,8
nov		254,2	68,5	183,3	179,6		186,8	175,2	229,0	128,5				131,5
0951 - CHEMISCHE ERZEUGNISSE SITC 5		CHEMICALS SITC 5											PRODUITS CHIMIQUES CTCI 5	
MIO ECU														
1980	2 391	280	73	534	43		500	59	353	284				265
1980 = 100														
1981	111,2	108,6	109,2	112,4	118,8		106,5	118,0	108,0	109,6				124,5
1982	122,7	115,8	123,5	127,8	118,3		115,8	121,8	119,1	119,2				141,8
1983	138,7	137,2	140,5	145,3	137,3		125,1	133,5	136,6	132,3				163,6
1984	165,9	170,9	169,8	169,9	161,3		149,4	155,7	165,9	157,8				194,1
1984 III	155,6	162,3	157,6	164,1	137,4		128,0	140,6	148,7	154,4				199,3
IV	170,9	169,5	164,6	175,2	187,2		154,0	162,0	187,1	162,3				184,7
1985 I	183,3	183,2	183,2	181,2	172,7		178,3	186,9	183,6	180,5				200,9
II	188,8	182,4	194,8	187,7	185,7		170,4	181,9	195,6	189,0				223,9
III	174,6	171,1	176,2	197,2	160,6		145,7	148,3	158,1	177,1				214,4
1984 sep	163,7	184,9	161,4	156,1	150,0		145,0	148,4	176,4	150,1				195,9
oct	186,1	192,0	189,9	191,7	205,9		162,3	166,1	194,1	181,6				207,6
nov	170,2	166,8	159,0	170,5	208,1		152,6	181,7	184,1	166,1				186,4
dec	156,6	149,6	144,8	163,4	147,6		147,0	138,0	183,3	139,2				160,1
1985 jan	173,5	180,3	160,0	175,5	178,5		167,6	194,3	158,3	170,8				194,9
feb	174,7	179,6	172,2	160,9	150,5		169,2	177,1	184,4	184,3				188,4
mar	201,7	189,6	217,5	207,0	189,3		198,0	189,2	208,1	186,5				219,3
apr	188,4	186,1	175,5	189,2	194,7		177,0	202,2	183,5	179,3				226,8
mai	193,2	191,5	208,1	198,2	215,0		164,0	192,3	199,5	199,3				217,9
jun	184,8	169,6	200,9	175,7	147,5		170,2	151,2	203,6	188,4				227,1
jul	185,9	164,7	161,3	206,6	186,5		167,6	164,8	171,4	177,2				240,7
aug	154,5	157,2	188,8	193,5	133,9		102,4	126,0	121,7	168,2				200,7
sep	183,4	191,3	178,7	191,3	161,2		167,0	154,0	181,2	185,8				201,9
oct	203,2	207,4	196,8	226,2	163,0		187,4	172,1	185,6	198,3				226,6
nov		168,4	169,5	167,2	215,7		175,6	163,6	197,0	176,2				215,9

EINFUHR INTRA- EG

IMPORTS INTRA- EC

IMPORTATIONS INTRA- EC

	EUR 10	B L	DK	D	GR	E	F	IRL	I	NL	P	UK	USA	JAP	
0952 - BEARB. WAREN NACH BESCHAF. SITC 6						MANUF. GOODS BY MATERIAL CTCI 6					ARTICLES MANUF. PAR MATIERES CTCI 6				
MIO ECU															
1980	4 498	531	118	1 102	51		966	98	510	557				584	
1980 = 100															
1981	99,1	100,8	106,5	99,3	173,6		99,3	110,6	91,3	96,8				96,1	
1982	106,7	104,1	127,5	102,3	182,4		110,5	112,6	100,4	101,4				109,7	
1983	114,8	118,9	134,8	115,0	211,5		110,7	108,4	103,4	105,4				125,3	
1984	131,7	126,8	147,6	128,9	228,2		126,0	121,0	133,4	125,3				148,2	
1984 III	121,5	114,8	136,3	119,9	206,0		108,5	116,1	123,4	119,6				143,2	
IV	141,8	135,2	164,7	133,7	249,6		137,2	133,9	150,0	137,9				154,6	
1985 I	140,8	138,0	162,0	132,8	238,1		136,8	123,1	143,8	139,5				154,2	
II	148,4	140,0	160,2	143,1	250,0		142,8	131,4	155,4	144,4				165,4	
III	134,8	124,5	162,4	134,7	217,3		123,1	129,7	122,4	134,4				163,9	
1984 sep	128,7	124,7	141,2	116,5	221,2		124,7	119,5	141,1	125,6				145,4	
oct	154,0	150,0	178,6	141,5	245,4		149,0	146,8	150,7	151,6				184,0	
nov	146,3	138,8	168,7	141,4	294,7		142,9	151,0	143,8	145,8				152,3	
dec	125,0	116,7	146,7	118,1	208,5		119,7	104,0	155,7	116,4				127,6	
1985 jan	132,4	129,4	149,9	124,9	253,1		127,1	125,5	127,9	133,2				148,5	
feb	138,1	137,9	167,9	126,7	229,8		137,4	119,6	144,8	133,3				148,7	
mar	151,9	146,6	168,3	146,8	231,4		146,0	124,2	158,6	151,9				165,4	
apr	149,7	146,8	146,0	153,8	210,1		145,0	125,7	146,2	141,0				163,5	
mai	150,7	139,9	172,8	146,1	278,0		140,8	142,6	166,8	149,3				159,0	
jun	144,9	133,3	161,8	129,4	261,9		142,6	125,8	153,1	143,0				173,5	
jul	151,6	115,3	145,3	163,4	247,4		149,9	143,9	146,4	129,5				166,3	
aug	108,2	122,5	189,2	109,8	226,4		71,6	108,4	76,1	128,0				140,4	
sep	144,5	135,7	172,6	130,9	178,0		147,7	136,8	144,8	145,5				165,0	
oct	165,7	159,1	211,0	157,9	270,2		158,7	149,2	159,9	164,1				197,7	
nov		132,5	183,7	141,3	274,2		141,1	141,1	143,2	148,9				178,9	
0953 - MASCHINEN UND FAHRZEUGE SITC 7						MACHINERY AND TRANSPORT EQUIPMENT SITC 7					MACHINES ET MAT. DE TRANSPORT CTCI 7				
MIO ECU															
1980	5 759	711	144	1 151	113		1 141	130	868	631				870	
1980 = 100															
1981	106,6	100,1	97,3	108,3	94,4		112,4	106,1	107,6	97,6				111,1	
1982	122,9	108,5	123,7	127,2	112,6		135,3	104,3	111,2	107,1				140,0	
1983	133,3	115,5	145,7	146,3	116,8		134,9	107,9	105,4	121,3				168,8	
1984	148,1	128,2	176,1	157,7	122,7		144,7	127,8	128,6	141,2				182,4	
1984 III	135,5	113,8	157,8	150,6	105,1		125,2	122,1	116,2	126,0				174,9	
IV	164,7	143,3	211,4	174,4	135,2		161,9	122,2	153,4	159,0				166,6	
1985 I	168,7	143,7	209,0	181,9	137,7		153,4	143,8	148,3	180,2				204,7	
II	172,6	150,3	215,5	168,2	129,8		160,1	153,7	157,7	173,8				227,9	
III	153,5	126,3	202,2	155,7	111,4		148,5	132,0	133,9	155,9				197,7	
1984 sep	148,8	135,5	170,0	169,3	131,3		135,4	114,4	131,4	129,2				185,6	
oct	165,1	150,4	215,3	175,2	167,4		168,7	135,9	140,3	160,1				182,9	
nov	168,7	138,4	208,3	177,7	175,7		169,4	140,7	156,4	162,2				194,6	
dec	160,2	141,2	210,6	170,1	122,5		147,6	119,9	163,4	154,6				182,4	
1985 jan	151,5	127,1	204,2	163,7	156,4		134,1	145,1	134,9	168,4				173,9	
feb	166,4	150,3	208,1	178,1	144,3		159,3	135,0	144,4	162,3				199,0	
mar	188,2	153,9	214,7	204,0	112,4		166,6	151,2	165,7	209,8				241,3	
apr	174,8	151,6	225,2	180,0	135,1		161,5	158,7	149,3	173,9				229,7	
mai	172,4	150,0	220,5	167,8	124,9		155,4	164,5	171,4	173,7				218,2	
jun	170,5	149,2	200,8	156,9	129,5		163,4	139,9	152,4	173,7				235,9	
jul	169,6	126,9	216,9	167,3	123,9		176,7	144,8	137,8	156,9				240,9	
aug	132,2	107,7	183,2	142,4	115,2		106,2	116,3	127,0	145,2				184,7	
sep	158,6	144,2	206,6	157,5	95,1		162,5	135,0	136,9	165,6				187,4	
oct	188,1	177,7	261,6	196,3	144,9		190,2	161,1	153,6	176,8				223,2	
nov		158,2	252,2	173,0	162,6		173,2	147,6	154,3	170,4				224,1	
0954 - VERSCH. BEARBEITETE WAREN SITC 8						MISC. MANUFACTURED ARTICLES SITC 8					ARTICLES MANUFACTURES DIVERS CTCI 8				
MIO ECU															
1980	2 326	300	50	636	13		466	65	144	357				296	
1980 = 100															
1981	105,1	100,4	99,8	98,7	137,2		109,5	113,7	111,4	98,4				119,1	
1982	116,7	104,7	120,3	105,9	155,6		134,0	121,1	126,9	102,4				133,7	
1983	125,0	108,1	135,3	116,9	168,6		135,9	121,6	135,7	109,2				153,5	
1984	140,8	120,3	167,6	129,3	214,2		148,8	137,3	164,0	119,9				180,9	
1984 III	142,9	122,0	168,5	134,1	182,2		146,3	139,2	165,9	126,6				181,4	
IV	148,8	117,6	187,7	133,7	285,8		157,2	160,2	183,5	126,2				194,7	
1985 I	157,7	142,5	198,8	141,6	234,6		167,5	136,9	179,2	145,2				191,0	
II	144,9	115,8	181,6	121,0	262,9		154,8	142,6	199,9	122,9				198,9	
III	162,7	138,9	201,4	145,9	232,2		171,5	158,6	184,7	146,3				209,2	
1984 sep	144,5	132,9	165,0	120,4	194,6		147,8	150,6	202,4	131,6				163,8	
oct	172,3	142,6	216,8	152,0	275,5		180,3	180,5	191,2	149,9				237,7	
nov	145,5	112,6	184,1	131,3	347,2		153,1	177,9	176,5	123,5				186,6	
dec	128,4	97,5	162,1	117,9	234,7		138,2	122,1	182,8	105,3				159,8	
1985 jan	138,8	119,8	172,4	127,3	235,3		150,2	123,6	152,1	130,5				161,6	
feb	159,6	150,1	205,3	140,9	204,9		174,1	135,3	177,3	144,1				192,2	
mar	174,6	157,6	218,6	156,6	263,8		178,1	151,9	208,3	161,0				219,2	
apr	151,4	129,5	196,0	130,0	280,7		160,4	160,8	186,0	129,1				200,8	
mai	140,0	109,3	180,7	113,9	292,9		143,6	147,8	211,5	121,6				193,6	
jun	143,2	108,6	168,0	119,0	215,2		160,5	119,2	202,4	118,1				202,5	
jul	177,6	133,6	190,4	169,3	227,1		206,5	148,8	181,5	146,0				232,6	
aug	142,3	133,6	209,6	132,5	214,7		126,0	144,1	161,4	134,8				183,0	
sep	168,1	149,6	204,3	136,0	254,7		182,0	183,0	211,2	158,2				212,1	
oct	186,5	155,6	261,0	164,3	262,5		194,3	199,4	224,9	165,1				241,7	
nov		118,7	216,5	136,4	309,8		162,5	175,2	216,3	137,8				219,4	

AUSFUHR INTRA- EG

EXPORTS INTRA- EC

EXPORTATIONS INTRA- EC

	EUR 10	B L	DK	D	GR	E	F	IRL	I	NL	P	UK	USA	JAP
--	--------	-----	----	---	----	---	---	-----	---	----	---	----	-----	-----

0955 - INSGESAMT - SITC 0- 9
SAISONBEREINIGTTOTAL - SEASONALLY ADJUSTED
SITC 0- 9TOTAL - CTCI 0- 9
DESAISONNALISE

1980 = 100

1981	108,7	105,1	110,6	108,7	93,1		105,4	107,2	106,8	115,0		111,3	119,6	134,7
1982	121,4	113,5	124,5	127,2	113,3		110,7	127,3	125,2	127,7		119,6	124,8	138,5
1983	131,5	123,2	141,6	134,3	146,5		121,2	146,3	137,0	138,6		129,5	126,9	185,4
1984	150,5	137,0	146,2	152,7	185,1		139,2	184,0	153,5	162,1		151,9	151,8	195,5
1984 III	141,2	124,5	140,1	146,8	162,8		126,0	177,3	151,9	148,5		141,9	152,2	195,9
IV	164,0	146,7	155,7	167,7	229,0		149,4	203,9	174,8	167,4		170,9	167,6	214,4
1985 I	169,0	146,0	164,8	171,2	178,4		155,3	196,5	161,6	192,8		179,2	179,8	211,0
II	166,1	146,5	161,2	168,8	198,1		153,0	210,4	164,7	178,2		176,5	163,8	201,3
III	155,1	134,3	157,9	159,0	135,4		140,9	199,3	162,6	166,3		160,7	144,5	201,1
1984 sep	148,8	133,9	147,8	155,1	178,0		134,1	191,1	160,6	159,1		142,6	158,5	209,7
oct	163,8	141,3	155,4	173,1	222,8		149,6	192,7	170,8	172,1		165,4	169,4	222,1
nov	158,8	145,6	149,4	163,1	243,1		151,9	196,4	147,9	168,4		162,9	160,7	205,5
dec	151,3	131,7	148,7	152,8	170,8		138,1	203,9	173,4	151,3		160,2	173,5	218,3
1985 jan	181,4	140,6	160,9	166,1	221,0		146,0	204,6	146,6	181,0		174,6	171,7	205,8
feb	184,3	141,4	161,1	165,4	181,7		153,3	192,2	170,6	179,8		173,2	177,6	208,0
mar	164,8	142,8	151,9	163,9	172,9		150,5	218,7	174,2	179,1		178,3	192,8	221,7
apr	164,2	139,7	152,9	169,5	167,1		154,8	192,8	148,3	178,4		184,1	166,7	198,1
mai	169,1	146,0	161,3	173,5	241,5		144,7	205,4	183,0	180,8		182,8	169,5	198,6
jun	159,4	141,3	162,2	161,1	201,2		146,8	211,4	167,5	168,7		164,2	156,5	208,0
jul	168,6	148,3	155,6	174,2	164,5		157,0	206,1	166,1	181,4		176,8	146,1	201,9
aug	160,2	139,7	161,8	161,5	153,6		149,0	190,1	163,8	175,7		164,3	148,4	200,5
sep	165,2	145,1	173,1	164,9	144,7		157,6	211,7	172,9	180,0		168,9	141,5	205,9
oct	173,5	156,5	171,7	174,5	181,8		166,4	199,2	187,4	180,5		181,7	143,1	216,2
nov		145,3	172,4	164,4	166,2		153,8	197,2	164,6	177,5		161,6	143,1	216,3

0956 - INSGESAMT - SITC 0- 9

TOTAL - SITC 0- 9

TOTAL - CTCI 0- 9

MIO ECU

1980	21 359	2 752	505	5 679	149		3 469	381	2 302	3 191		2 931	3 268	1 048
1981	108,7	105,1	110,6	108,7	93,1		105,4	107,2	106,8	115,0		111,3	119,6	134,7
1982	121,4	113,5	124,5	127,2	113,3		110,7	127,3	125,2	127,7		119,6	124,8	138,5
1983	131,5	123,2	141,6	134,3	146,5		121,2	146,3	137,0	138,6		129,5	126,9	165,4
1984	150,5	137,0	146,2	152,7	185,1		139,2	184,0	153,5	162,1		151,9	151,8	195,5
1984 III	141,2	124,5	140,1	146,8	182,8		126,0	177,3	151,9	148,5		141,9	146,5	197,2
IV	164,0	146,7	155,7	167,7	229,0		149,4	203,9	174,8	167,4		170,9	169,0	215,1
1985 I	169,0	146,0	164,8	171,2	178,4		155,3	196,5	161,6	192,8		179,2	186,8	213,1
II	166,1	146,5	161,2	168,8	198,1		153,0	210,4	164,7	178,2		176,5	161,4	193,9
III	155,1	134,3	157,9	159,0	135,4		140,9	199,3	162,6	166,3		160,7	133,5	204,6
1984 sep	151,3	141,2	157,9	160,8	161,6		131,1	202,1	163,4	157,9		141,5	157,0	217,2
oct	173,8	156,7	168,5	184,9	261,8		157,2	211,4	178,9	176,3		172,9	174,3	222,0
nov	165,1	149,4	158,2	167,0	240,8		155,1	211,0	158,5	177,1		171,5	158,7	188,9
dec	153,0	134,1	140,4	151,1	184,5		135,9	189,5	186,9	148,9		168,2	174,9	235,9
1985 jan	157,2	137,3	162,4	160,1	201,1		138,9	180,9	138,2	191,1		163,8	173,4	186,7
feb	167,1	141,2	165,4	169,1	154,3		158,8	184,2	161,3	188,0		178,0	176,8	211,6
mar	182,7	159,6	166,6	184,3	179,7		168,4	224,4	185,4	199,4		195,8	211,1	242,5
apr	166,9	145,2	148,8	172,1	146,8		162,6	181,8	146,9	183,7		182,0	164,8	193,1
mai	170,9	146,3	162,0	175,9	255,9		145,5	217,4	182,0	182,8		183,6	169,6	188,5
jun	160,6	148,2	172,9	158,3	191,5		150,8	231,9	165,2	168,1		163,8	149,9	199,9
jul	164,0	138,0	132,7	170,5	161,1		155,8	212,0	174,3	165,9		174,7	131,7	209,0
aug	133,3	111,6	154,1	136,2	121,3		111,2	163,0	137,2	154,0		141,8	133,7	189,0
sep	167,9	153,1	185,9	170,1	123,8		155,5	222,9	176,2	176,8		165,6	134,8	215,9
oct	186,7	174,7	187,3	188,5	230,7		179,6	213,9	199,4	183,9		190,0	145,7	221,8
nov		149,5	183,9	167,6	174,5		158,3	212,5	173,5	185,4		167,0	139,9	204,8

0957 - NAHRUNGS- UND GENUSSMITTEL
SITC 0+1FOOD, DRINK AND TOBACCO
SITC 0+1PRODUITS ALIMENTAIRES, BOISSONS, TABAC
CTCI 0+1

MIO ECU

1980	2 634	269	199	361	32		591	136	194	627		226		
1981	114,5	118,0	114,2	120,0	120,5		109,7	91,8	117,0	119,4		111,2		
1982	130,2	138,6	133,9	140,2	154,5		122,6	101,2	136,7	132,4		123,0		
1983	137,9	144,5	135,7	149,9	187,4		134,6	107,3	141,0	140,2		142,8		
1984	155,2	162,9	129,4	166,5	245,4		156,3	130,5	160,1	159,4		133,6		
1984 III	152,4	164,3	132,9	169,0	242,8		148,5	141,0	152,0	158,2		117,3		
IV	168,8	167,5	138,0	188,3	315,0		168,5	130,7	234,1	154,2		154,0		
1985 I	155,6	152,1	132,1	169,9	216,3		155,8	107,7	161,3	170,2		131,6		
II	163,2	170,7	136,7	172,8	241,2		154,2	144,8	158,6	180,5		141,7		
III	163,9	167,6	138,8	175,1	221,0		156,2	165,6	190,5	166,9		143,5		
1984 sep	154,5	180,4	144,4	161,0	192,4		149,4	141,6	166,4	157,4		120,1		
oct	170,6	171,4	151,0	191,7	288,4		166,0	159,2	178,0	166,5		159,9		
nov	175,6	175,4	145,8	190,8	427,0		181,5	138,7	224,1	160,8		149,1		
dec	160,2	155,7	117,1	182,4	229,6		158,0	94,0	300,3	135,2		153,0		
1985 jan	148,4	153,7	136,7	168,5	234,0		134,7	88,3	156,3	166,4		123,7		
feb	150,6	144,0	123,4	155,3	189,0		157,7	105,8	160,0	163,7		133,9		
mar	167,7	158,8	136,3	185,8	225,7		175,0	129,0	167,5	180,6		137,2		
apr	158,1	161,2	122,7	174,1	150,6		162,1	114,7	161,2	173,0		132,1		
mai	170,7	178,5	148,3	185,7	340,3		155,8	153,0	157,0	188,4		145,4		
jun	160,8	172,5	139,1	158,6	232,8		144,6	166,6	157,6	180,0		147,6		
jul	162,8	167,4	130,7	179,7	261,9		136,6	187,7	188,6	174,1		144,1		
aug	157,2	159,4	132,1	161,2	206,8		157,5	153,0	193,7	157,5		133,3		
sep	171,7	176,1	153,7	184,4	194,2		174,4	156,1	189,3	169,0		153,1		
oct	192,4	198,1	153,3	211,6	293,3		212,2	169,9	223,1	167,3		180,7		
nov		172,8	164,0	194,4	319,4		193,4	149,0	228,3	160,7		160,1		

AUSFUHR INTRA- EG
EXPORTS INTRA- EC
EXPORTATIONS INTRA- EC

	EUR 10	B L	DK	D	GR	E	F	IRL	I	NL	P	UK	USA	JAP		
0958 - ROHSTOFFE SITC 2+4								RAW MATERIALS SITC 2+4								MATIERES PREMIERES CTCI 2+4
								MIO ECU								
1980	880	85	45	170	13		192	19	44	203		108				
								1980 = 100								
1981	104,8	112,5	106,8	109,8	91,7		104,7	94,6	110,5	105,7		89,2				
1982	111,6	118,8	115,1	113,7	111,7		112,6	116,3	123,9	114,5		88,3				
1983	128,0	125,8	126,6	127,4	261,1		137,4	137,9	138,1	124,5		99,3				
1984	157,5	169,7	128,7	168,7	230,0		151,9	232,5	167,3	157,0		126,7				
1984 III	143,4	150,5	106,3	160,1	224,0		132,9	224,2	141,3	145,2		119,1				
IV	176,0	193,8	149,8	186,4	179,3		180,0	267,1	205,9	168,1		135,9				
1985 I	180,8	178,7	159,3	193,8	187,1		190,0	252,2	172,6	177,2		150,8				
II	173,3	188,2	167,8	191,4	175,9		170,4	235,4	159,2	173,8		134,1				
III	145,3	150,4	127,8	171,3	95,9		137,1	185,1	142,9	149,5		114,5				
1984 sep	165,5	176,2	148,4	182,0	280,2		158,0	267,6	144,0	183,5		132,3				
oct	195,1	208,0	180,3	210,7	173,6		217,3	276,6	169,4	183,4		147,5				
nov	176,3	192,5	140,2	189,0	213,5		177,3	280,1	186,1	175,1		131,8				
dec	156,7	181,0	128,9	159,4	150,8		145,3	244,5	262,1	145,7		128,4				
1985 jan	163,1	159,5	136,2	190,8	246,8		151,9	244,0	182,7	159,5		127,7				
feb	174,7	178,1	157,8	182,1	137,2		191,3	228,6	157,5	169,7		149,1				
mar	204,5	198,4	183,8	208,6	177,3		226,8	283,9	177,5	202,5		175,7				
apr	183,2	201,8	180,0	190,9	135,2		199,8	243,3	144,4	182,9		140,0				
mai	175,5	186,6	155,4	189,1	195,5		159,0	261,4	163,7	182,0		142,2				
jun	161,2	176,3	168,1	194,3	196,9		152,2	201,3	169,3	156,4		120,2				
jul	144,6	159,6	83,2	178,1	128,4		147,3	209,7	133,8	132,9		117,3				
aug	121,7	119,7	118,8	148,8	94,0		91,2	155,7	142,9	142,6		85,6				
sep	169,7	172,0	181,3	187,0	65,3		172,6	189,8	152,0	173,1		140,5				
oct	196,1	214,1	206,8	198,0	198,0		212,1	206,9	217,1	172,7		124,7				
nov	189,7	163,3	149,7	170,1	146,6		179,8	178,4	171,3	149,3		109,9				
0959 - BRENNSTOFFE SITC 3								FUELS SITC 3								PRODUITS ENERGETIQUES CTCI 3
								MIO ECU								
1980	2 080	215	10	210	25		149	3	91	785		594				
								1980 = 100								
1981	132,6	120,5	83,7	117,6	28,6		136,4	110,8	116,8	129,2		153,5				
1982	139,4	120,5	72,3	122,6	38,2		127,7	127,6	151,7	141,2		156,3				
1983	154,8	129,6	338,3	118,1	28,8		127,7	281,4	130,1	151,9		192,7				
1984	182,2	141,4	342,1	135,1	91,4		141,9	390,1	134,9	182,9		229,7				
1984 III	171,2	147,8	327,4	131,2	33,3		155,8	367,8	167,7	157,8		217,9				
IV	196,4	140,9	424,8	150,1	238,6		144,0	420,8	139,9	189,6		256,8				
1985 I	244,0	139,5	383,2	144,2	106,3		165,1	432,4	105,6	262,3		336,0				
II	190,4	80,1	260,8	130,8	174,0		155,5	696,6	232,1	183,2		260,1				
III	178,0	137,0	366,6	111,0	39,0		153,2	339,0	156,5	170,4		237,7				
1984 sep	166,0	141,7	296,0	129,7	11,1		130,7	270,5	209,7	172,1		185,3				
oct	191,7	168,1	357,2	144,8	511,9		163,2	294,2	191,8	183,3		218,5				
nov	195,5	157,1	224,0	153,9	52,5		126,1	480,0	102,1	194,2		281,4				
dec	202,1	97,5	693,2	151,7	151,5		142,7	488,2	125,9	191,4		290,6				
1985 jan	247,3	119,5	361,6	136,8	115,3		159,1	503,6	97,0	284,9		330,1				
feb	244,5	140,4	498,3	137,2	102,7		160,9	453,6	116,4	264,8		334,1				
mar	240,1	158,7	289,9	158,4	100,9		175,4	339,9	103,4	237,1		343,9				
apr	201,7	57,7	228,6	139,5	27,6		185,1	323,4	138,9	213,9		279,7				
mai	201,1	75,9	147,8	140,5	364,9		152,6	527,4	367,8	182,4		271,8				
jun	168,3	106,7	406,0	112,4	129,4		128,8	1239,0	189,6	153,4		228,7				
jul	179,5	146,4	270,3	118,3	42,3		133,8	335,5	180,0	175,8		232,7				
aug	168,9	115,4	296,4	98,9	44,4		192,0	343,2	151,3	150,0		236,9				
sep	185,6	149,2	533,0	115,9	30,4		133,7	338,4	138,3	185,3		243,5				
oct	197,7	152,8	601,8	107,2	164,6		188,8	383,7	118,6	187,6		287,1				
nov		125,8	258,8	109,4	33,8		145,3	382,4	73,0	237,0		212,7				
0960 - CHEMISCHE ERZEUGNISSE SITC 5								CHEMICALS SITC 5								PRODUITS CHIMIQUES CTCI 5
								MIO ECU								
1980	2 185	292	22	624	8		347	42	132	426		292				
								1980 = 100								
1981	109,8	106,1	119,0	111,2	36,7		110,9	117,7	106,0	112,5		107,3				
1982	124,5	121,5	149,8	127,8	82,4		125,5	145,4	112,0	128,5		115,4				
1983	138,0	135,1	171,1	148,3	106,6		132,6	153,2	134,9	144,0		114,2				
1984	163,0	157,0	201,3	175,6	97,7		159,7	181,1	171,4	183,5		137,5				
1984 III	152,7	146,8	188,9	168,1	93,1		148,3	173,1	162,6	150,2		126,1				
IV	166,6	160,6	195,1	176,2	87,7		162,9	198,7	184,0	181,4		151,6				
1985 I	179,2	166,5	229,9	195,6	74,3		167,7	265,7	189,7	178,1		153,5				
II	185,4	176,5	213,0	198,3	87,7		180,3	239,9	189,3	182,0		168,9				
III	172,5	166,2	199,7	184,1	67,7		180,2	191,0	147,5	174,8		160,9				
1984 sep	160,5	154,3	198,2	178,9	76,0		156,4	202,5	171,3	157,1		125,9				
oct	180,4	167,3	222,2	196,3	72,9		170,3	197,0	200,6	175,9		166,2				
nov	173,2	161,3	199,1	188,4	104,3		176,7	210,4	150,9	178,0		146,0				
dec	146,2	153,0	164,0	143,9	86,0		141,7	188,8	200,6	130,3		142,5				
1985 jan	170,3	156,7	228,8	187,9	81,7		162,2	313,2	159,5	169,8		139,0				
feb	172,8	159,5	213,5	190,1	65,1		161,8	236,6	171,4	173,5		152,6				
mar	194,3	183,3	247,5	208,9	76,0		179,2	247,3	238,1	191,0		166,8				
apr	187,4	174,3	171,7	210,2	73,6		178,8	214,1	162,8	180,6		163,7				
mai	189,8	179,2	213,2	203,9	102,2		178,6	245,3	207,9	185,9		173,5				
jun	179,1	176,1	254,2	180,9	87,4		183,5	260,3	197,3	179,5		149,4				
jul	180,9	178,9	184,6	194,9	56,2		193,2	204,6	146,7	165,7		175,2				
aug	155,0	149,5	198,9	162,6	55,5		154,0	162,8	126,3	167,9		137,7				
sep	181,7	170,1	215,6	194,8	91,4		193,4	205,7	169,4	190,7		139,7				
oct	192,6	197,9	221,0	203,9	94,0		194,5	233,9	217,9	178,9		163,9				
nov		168,1	227,9	183,5	57,3		176,2	231,1	173,4	167,8		157,0				

AUSFUHR INTRA- EG
EXPORTS INTRA- EC
EXPORTATIONS INTRA- EC

	EUR 10	B L	DK	D	GR	E	F	IRL	I	NL	P	UK	USA	JAP
0961 - BEARB. WAREN NACH BESCHAFF. SITC 6		MANUF. GOODS BY MATERIAL SITC 6											ARTICLES MANUF. PAR MATIERES CTCI 6	
MIO ECU														
1980	4 610	908	59	1 228	44	797	52	559	456	507				
1980 = 100														
1981	99,1	95,3	108,5	100,2	102,7	98,2	107,9	107,4	102,1	90,7				
1982	106,9	96,1	114,3	113,2	106,8	100,3	120,4	124,7	110,9	96,3				
1983	113,7	104,7	129,0	119,4	128,8	106,4	129,5	137,8	119,6	91,1				
1984	130,8	118,1	144,5	136,8	161,5	125,4	142,1	157,6	136,7	107,6				
1984 III	119,7	104,4	137,7	130,2	136,7	109,4	128,7	150,3	124,0	95,3				
IV	141,2	126,3	147,2	145,1	179,3	137,0	153,1	180,2	140,6	117,7				
1985 I	139,9	123,0	145,0	152,0	161,8	135,1	152,7	159,2	150,8	113,7				
II	146,0	130,0	147,4	152,2	172,4	139,8	157,7	172,3	153,6	130,1				
III	132,5	113,2	144,3	146,0	116,1	119,8	141,6	158,5	145,1	113,3				
1984 sep	130,9	122,6	153,9	137,4	156,3	118,2	156,7	162,7	131,8	106,4				
oct	153,9	139,0	163,4	161,5	182,0	144,8	168,1	194,9	155,6	124,7				
nov	142,9	125,5	152,5	147,9	197,0	144,6	158,4	163,2	153,4	120,4				
dec	126,9	114,4	125,5	126,0	158,8	121,8	132,8	182,4	112,9	107,9				
1985 jan	130,8	113,2	147,5	147,7	194,8	124,0	146,1	138,6	149,2	97,6				
feb	134,8	118,0	141,1	146,5	140,9	138,1	147,1	153,1	135,0	108,2				
mar	154,2	137,7	146,2	161,8	150,6	143,2	164,8	185,8	168,2	135,1				
apr	144,7	135,3	129,9	151,1	182,0	147,5	148,3	154,8	142,9	130,6				
mai	149,9	127,0	151,8	157,3	162,6	132,9	165,1	191,8	170,4	132,4				
jun	143,4	127,8	160,5	148,0	172,6	138,9	159,7	170,3	147,5	127,2				
jul	146,8	118,3	115,4	157,6	139,4	147,5	156,4	181,1	147,4	135,8				
aug	103,6	85,9	152,8	124,6	91,7	80,4	104,2	119,8	128,8	75,3				
sep	147,0	135,3	164,8	155,7	117,2	131,5	164,0	174,7	159,2	128,9				
oct	169,0	152,4	177,5	177,8	203,9	153,7	171,8	217,3	170,2	143,2				
nov		124,6	162,8	150,3	143,4	137,4	177,3	178,8	150,8	132,1				
0962 - MASCHINEN UND FAHRZEUGE SITC 7		MACHINERY AND TRANSPORT EQUIPMENT SITC 7											MACHINES ET MATERIEL DE TRANSPORT CTCI 7	
MIO ECU														
1980	5 777	613	102	2 225	2	992	74	661	355	752				
1980 = 100														
1981	105,1	108,5	101,8	109,3	131,1	101,9	129,9	102,9	109,3	92,1				
1982	121,9	122,2	104,2	134,5	160,1	103,6	168,8	122,2	129,1	103,0				
1983	130,8	133,5	125,6	139,5	156,6	115,9	206,8	138,7	137,7	105,3				
1984	147,1	138,4	125,4	157,2	241,9	129,6	282,9	149,7	161,2	127,7				
1984 III	133,7	115,5	112,0	147,5	165,2	109,1	262,9	141,2	144,5	118,2				
IV	167,1	157,6	130,5	181,9	310,8	139,5	335,1	167,9	179,6	149,1				
1985 I	168,2	160,8	168,1	182,6	216,3	156,8	312,0	158,0	173,3	138,7				
II	170,3	165,5	162,4	178,5	274,4	148,6	312,9	172,8	188,2	154,5				
III	149,6	133,0	150,6	157,4	197,2	128,4	295,1	154,6	166,0	141,3				
1984 sep	149,8	143,0	129,7	172,7	236,9	110,6	330,2	146,4	155,9	124,1				
oct	175,4	158,1	138,4	199,9	242,4	142,9	316,7	158,1	192,6	158,0				
nov	166,4	161,6	137,2	176,2	283,4	143,1	330,0	156,1	197,4	153,6				
dec	159,6	153,1	115,8	169,6	406,6	132,5	358,7	189,4	148,8	135,6				
1985 jan	150,0	146,1	163,3	165,2	261,5	138,9	260,8	138,0	156,9	116,9				
feb	171,0	161,8	181,6	186,4	148,5	165,0	280,2	156,3	173,3	140,2				
mar	183,6	174,4	159,5	196,3	238,8	166,3	394,9	179,8	189,6	158,8				
apr	169,0	159,8	164,1	181,8	250,0	158,3	272,2	150,8	189,5	149,5				
mai	173,8	167,1	151,6	185,0	254,2	135,6	314,1	192,6	186,7	162,8				
jun	168,0	169,5	171,4	168,7	318,9	152,0	352,6	174,8	188,4	151,0				
jul	163,8	130,8	119,5	172,1	220,7	157,9	275,9	170,2	166,3	161,6				
aug	120,0	106,5	151,0	130,4	142,7	84,3	221,1	119,2	152,0	118,9				
sep	165,0	161,7	181,3	169,6	228,3	143,0	388,2	174,5	179,6	143,4				
oct	187,3	192,1	159,4	194,0	269,3	168,2	297,1	189,9	205,6	170,2				
nov		177,2	196,2	185,3	190,0	148,3	317,4	178,5	190,7	157,0				
0963 - VERSCH BEARBEITETE WAREN SITC 8		MISC. MANUFACTURED ARTICLES SITC 8											ARTICLES MANUFACTURES DIVERS CTCI 8	
MIO ECU														
1980	2 267	213	45	552	26	307	44	600	202	277				
1980 = 100														
1981	107,8	105,1	113,0	106,2	118,0	103,1	111,5	105,6	106,3	121,7				
1982	117,9	113,8	131,5	120,4	149,2	104,4	133,9	123,7	118,8	110,5				
1983	128,3	126,6	153,9	127,2	189,7	115,2	164,8	133,8	129,6	117,4				
1984	144,3	140,3	175,1	143,8	238,0	127,5	189,9	149,3	146,6	133,9				
1984 III	145,6	129,0	168,9	147,7	220,9	125,7	166,1	161,8	139,3	131,4				
IV	153,9	153,1	185,3	150,1	258,5	131,5	216,4	158,1	154,9	152,5				
1985 I	160,8	148,3	195,2	165,1	251,9	147,6	207,4	168,8	169,3	131,4				
II	147,3	145,6	182,1	150,4	244,8	135,0	206,4	135,1	159,9	149,2				
III	162,6	138,3	188,5	172,8	189,2	144,3	193,7	170,5	165,8	149,7				
1984 sep	156,4	147,3	195,5	153,8	234,5	135,5	187,7	174,7	160,3	130,8				
oct	174,8	166,6	195,3	177,6	229,1	148,7	214,6	181,2	177,5	174,1				
nov	150,2	154,0	204,5	141,9	316,0	131,8	235,5	143,1	160,6	154,1				
dec	136,7	138,6	156,1	130,9	230,2	114,0	199,1	150,0	126,5	129,2				
1985 jan	137,2	133,4	182,9	150,7	259,3	127,4	189,5	130,3	145,3	106,0				
feb	161,7	141,4	197,6	162,2	221,2	152,6	200,4	178,0	162,7	132,4				
mar	183,5	170,1	205,1	182,3	275,3	162,9	232,4	197,9	199,8	155,8				
apr	148,8	153,9	166,8	159,9	213,9	145,9	188,8	127,3	164,4	146,2				
mai	147,9	136,8	176,5	154,1	271,9	120,8	228,1	136,8	160,8	159,9				
jun	145,2	146,0	202,9	137,3	248,5	138,3	202,4	141,4	154,6	141,4				
jul	170,6	138,3	149,1	182,9	229,9	166,2	224,0	177,2	152,7	164,2				
aug	142,6	116,2	187,4	154,5	171,5	104,3	131,0	151,0	169,5	135,4				
sep	174,5	160,4	228,9	181,1	166,0	162,5	226,3	183,5	175,2	149,4				
oct	193,4	192,4	229,3	200,5	316,7	170,6	215,5	191,8	205,3	179,6				
nov		150,6	217,6	158,6	230,6	135,5	232,0	161,0	181,6	165,5				

VERBRAUCHERPREISE

CONSUMER PRICES

PRIX A LA CONSOMMATION

	EUR 10	B	DK	D	GR	E	F	IRL	I	L	NL	P	UK	USA	JAP
--	--------	---	----	---	----	---	---	-----	---	---	----	---	----	-----	-----

1001 - GESAMTINDEX

GENERAL INDEX

INDICE GENERAL

EUR 10 = 100

1980 | 100,0 4,1 1,9 23,6 2,3 0,0 23,0 0,9 19,4 0,2 5,5 0,0 19,1

1980 = 100

1982 | 123,0 117,0 123,0 111,9 150,5 131,1 126,8 141,1 137,2 118,2 112,8 147,3 121,5 117,1 107,7
 1983 | 132,7 126,0 131,5 115,6 181,4 147,0 139,0 155,8 157,3 128,4 115,9 184,3 127,1 120,9 109,7
 1984 | 141,2 134,0 139,8 118,4 214,6 163,6 149,2 169,2 174,3 135,7 119,6 237,5 133,4 126,1 112,1
 1985 | 149,1 140,5 146,4 121,0 256,3 178,0 158,0 178,4 190,3 141,3 122,3 284,1 141,5 130,5 114,4

1984 IV | 144,0 136,1 142,7 119,2 228,1 168,4 152,7 172,1 179,7 138,6 120,9 253,2 135,9 127,8 113,3
 1985 I | 146,3 138,6 144,5 120,5 238,4 173,7 154,8 175,3 184,9 140,0 121,2 273,4 137,6 128,6 113,4
 II | 149,1 140,4 146,7 121,2 249,1 177,0 157,6 177,6 189,3 142,2 122,4 282,7 142,3 130,2 114,4
 III | 149,8 141,4 146,5 120,9 255,5 178,9 159,1 180,2 191,5 142,8 122,4 285,8 142,7 131,1 114,3
 IV | 151,3 141,7 147,8 121,3 280,4 182,3 160,1 180,5 195,7 144,2 123,1 294,5 143,4 132,3 115,5

1984 dec | 144,4 136,4 142,8 119,3 231,1 169,5 153,1 0,0 180,9 138,7 120,9 256,2 135,9 127,8 113,2
 1985 jan | 145,3 137,2 143,5 120,0 236,4 172,6 153,9 0,0 182,9 139,1 120,6 267,2 136,4 128,1 113,8
 feb | 146,2 138,7 144,4 120,5 236,0 173,8 154,7 175,3 185,1 140,0 121,0 274,5 137,5 128,6 112,9
 mar | 147,3 139,8 145,5 120,9 242,7 174,9 155,8 0,0 186,6 140,7 121,9 278,6 138,8 129,2 113,4
 apr | 148,5 140,3 146,0 121,1 246,5 176,8 156,9 0,0 188,0 142,0 122,4 282,1 141,8 129,7 114,0
 mai | 149,1 140,5 147,0 121,2 248,2 177,3 157,7 177,6 189,4 142,1 122,5 282,9 142,4 130,2 114,5
 jun | 149,5 140,5 147,0 121,3 252,7 177,0 158,3 0,0 190,4 142,4 122,4 283,2 142,7 130,6 114,6
 jul | 149,6 141,3 146,4 121,1 250,9 178,0 158,9 0,0 190,8 143,2 122,2 284,2 142,5 130,8 114,7
 aug | 149,7 141,3 146,2 120,7 251,6 178,3 159,1 180,2 191,3 142,7 122,2 286,5 142,9 131,1 113,6
 sep | 150,2 141,5 147,0 120,9 264,1 180,3 159,3 0,0 192,3 142,7 122,8 286,7 142,8 131,5 114,7
 oct | 150,8 141,5 147,4 121,1 272,9 181,0 159,8 0,0 194,3 143,9 123,2 289,7 143,0 131,9 116,3
 nov | 151,4 141,8 148,0 121,3 279,6 182,5 160,1 180,5 195,8 144,2 123,2 294,4 143,5 132,3 115,1
 dec | 151,7 141,8 147,9 121,4 288,8 183,2 160,3 0,0 196,9 144,5 122,9 299,4 143,7 132,6 115,2
 1986 jan | 152,1 142,0 147,5 121,6 295,6 188,4 160,4 0,0 197,9 144,2 122,4 305,1 144,0 133,1 115,5
 feb | 152,1 142,1 147,5 121,4 293,5 188,4 160,1 0,0 199,3 143,6 122,6 309,1

1002 - NAHRUNGSMITTEL
OHNE GETRAENKE UND GASTST. VERZ.

FOOD EXCL. DRINKS AND
MEALS OUT

PRODUITS ALIMENTAIRES
SANS REPAS ET BOISSONS A L'EXT.

EUR 10 = 100

1980 | 100,0 3,7 1,8 19,3 4,2 0,0 21,6 1,2 27,2 0,1 4,4 0,0 16,4

1980 = 100

1982 | 124,0 115,6 123,8 110,3 157,5 130,9 128,3 128,0 133,8 119,6 111,7 149,4 117,0 112,2
 1983 | 132,8 125,4 130,3 112,1 186,1 144,7 140,3 137,3 149,5 129,3 111,8 189,4 120,7 114,6
 1984 | 142,3 134,9 141,8 114,2 219,9 163,6 151,7 151,1 163,2 138,8 115,2 251,1 127,4 119,0
 1985 | 149,5 139,2 147,8 114,4 262,7 179,5 159,1 155,8 177,5 143,7 115,9 295,6 131,4 121,6

1984 IV | 144,0 135,6 144,0 112,5 231,9 168,8 154,6 151,1 167,2 140,4 115,5 266,0 127,7 119,6
 1985 I | 146,9 138,3 146,3 114,9 246,4 176,2 155,8 155,5 171,8 141,2 115,8 289,9 130,1 121,3
 II | 150,0 140,8 148,3 116,6 257,7 178,4 158,4 154,4 176,8 142,8 117,2 295,8 132,6 121,5
 III | 149,9 139,5 148,3 113,5 261,5 179,5 160,3 157,2 179,4 145,0 115,8 295,9 131,1 120,7
 IV | 151,0 138,3 148,0 112,4 285,3 183,7 161,2 158,3 182,1 145,9 114,7 300,8 131,8 122,9

1984 oct | 143,6 136,0 144,0 112,3 227,2 168,0 154,6 0,0 166,3 140,7 115,4 262,6 127,5 119,6
 nov | 144,0 135,2 144,0 112,5 232,1 168,3 154,7 151,1 167,2 140,6 115,6 266,8 127,6 119,4
 dec | 144,4 135,5 144,0 112,6 236,5 170,0 154,5 0,0 168,1 139,9 115,4 268,7 128,0 119,8
 1985 jan | 145,6 136,7 145,0 113,8 242,1 175,6 154,9 0,0 169,9 140,5 115,2 285,2 129,2 120,7
 feb | 146,9 138,0 147,0 115,2 245,1 175,9 155,7 153,5 172,0 141,4 115,5 290,7 129,9 121,6
 mar | 148,2 140,0 147,0 115,8 252,1 177,2 156,7 0,0 173,5 141,6 116,7 293,8 131,1 121,6
 apr | 149,4 141,1 148,0 116,7 255,8 179,2 157,6 0,0 175,1 142,3 117,3 297,2 132,4 121,6
 mai | 150,0 140,9 148,0 116,8 256,2 179,2 158,5 154,4 176,7 143,0 117,4 295,7 132,6 121,3
 jun | 150,6 140,3 149,0 116,2 261,0 176,7 159,2 0,0 178,7 143,2 116,9 294,5 132,9 121,5
 jul | 149,9 139,9 148,0 115,0 251,9 178,4 159,7 0,0 179,1 144,8 116,5 294,1 131,0 121,6
 aug | 149,6 139,7 148,0 112,9 260,6 178,6 160,2 157,2 179,1 145,0 115,6 297,7 131,0 118,9
 sep | 150,2 138,9 149,0 112,6 272,1 181,5 160,9 0,0 180,0 145,2 115,2 295,9 131,2 121,7
 oct | 150,4 138,2 148,0 112,0 277,4 181,8 161,0 0,0 181,3 146,0 114,5 296,2 131,1 122,0
 nov | 151,0 138,3 148,0 112,4 285,8 183,6 161,0 158,3 182,0 145,8 114,6 301,2 131,8 122,8
 dec | 151,8 138,5 148,0 112,9 292,7 185,8 161,5 0,0 183,1 145,8 115,0 304,9 132,6 123,8

1003 - GETRAENKE (ZU HAUSE),TABAK

DRINKS (HOME CONSUMPTION)
TOBACCO

BOISSONS (A DOMICILE)ET TABAC

EUR 10 = 100

1980 | 100,0 3,3 3,2 25,3 2,6 0,0 17,7 3,2 16,9 0,1 5,2 0,0 22,4

1980 = 100

1982 | 129,3 119,9 111,6 114,8 142,2 128,8 131,8 161,5 145,8 125,4 110,7 147,0 134,1 116,5
 1983 | 140,9 131,0 127,2 120,4 169,8 144,0 143,9 185,6 168,8 136,9 112,8 169,1 143,8 131,4
 1984 | 148,9 138,8 136,7 120,0 201,2 156,7 151,5 198,7 183,2 145,6 121,8 196,5 154,5 137,9
 1985 | 156,1 146,9 141,5 121,4 230,9 170,8 157,1 210,5 198,1 152,0 124,9 235,9 165,5 144,9

1984 IV | 150,6 141,8 139,7 120,1 207,6 161,4 152,1 195,9 187,0 146,5 123,2 205,4 158,4 139,7
 1985 I | 152,9 143,6 141,0 120,4 219,0 163,4 153,1 208,5 193,4 148,1 124,8 216,4 160,0 142,3
 II | 155,2 145,2 141,0 120,7 231,6 170,0 156,3 210,1 195,4 151,6 124,9 236,3 165,3 143,2
 III | 156,8 148,3 142,0 121,6 233,2 172,8 158,9 210,9 196,9 152,0 125,0 242,7 167,2 145,5
 IV | 159,5 150,4 142,0 123,0 239,6 177,0 160,2 212,6 206,8 156,4 125,1 248,2 169,4 148,6

1984 oct | 150,1 141,3 139,0 120,1 206,2 158,8 151,8 0,0 184,2 146,3 122,3 201,4 158,6 139,8
 nov | 150,2 141,9 140,0 120,1 206,3 160,0 152,1 195,9 184,5 146,4 123,1 205,6 158,3 139,7
 dec | 151,5 142,1 140,0 120,1 210,2 165,5 152,3 0,0 192,2 146,6 124,2 209,1 158,4 139,7
 1985 jan | 152,2 142,5 141,0 120,3 207,2 162,3 152,6 0,0 192,7 146,7 124,7 213,1 159,2 141,6
 feb | 153,0 143,8 141,0 120,4 223,0 163,5 153,1 208,5 193,4 148,9 124,8 217,0 160,1 142,5
 mar | 153,4 144,6 141,0 120,6 226,8 164,5 153,7 0,0 194,2 148,8 124,8 219,1 160,6 142,8
 apr | 154,7 144,9 141,0 120,7 231,6 169,5 154,5 0,0 194,9 151,1 124,8 235,0 164,5 143,0
 mai | 155,4 145,1 141,0 120,7 231,1 170,0 156,8 210,1 195,3 151,9 124,9 235,5 165,6 143,2
 jun | 155,7 145,7 141,0 120,7 232,2 170,6 157,7 0,0 196,0 151,7 124,9 238,4 165,8 143,4
 jul | 156,2 147,4 142,0 120,9 232,8 171,4 158,4 0,0 196,5 151,7 124,8 241,8 166,3 144,9
 aug | 156,5 148,4 142,0 120,9 233,2 172,5 158,9 210,9 196,7 152,0 125,0 240,4 167,1 145,5
 sep | 157,6 148,9 142,0 122,9 233,6 174,5 159,5 0,0 197,4 152,4 125,1 245,9 168,2 148,0
 oct | 159,3 149,8 142,0 122,9 234,9 175,5 160,0 0,0 206,1 156,0 125,2 247,6 169,3 148,1
 nov | 159,6 150,4 142,0 123,0 238,0 177,0 160,2 212,6 207,0 156,2 125,0 248,7 169,8 148,3
 dec | 159,7 151,0 142,0 122,9 245,9 178,5 160,3 0,0 207,3 156,9 125,1 248,4 169,0 149,2

VERBRAUCHERPREISE
CONSUMER PRICES
PRIX A LA CONSOMMATION

	EUR 10	B	DK	D	GR	E	F	IRL	I	L	NL	P	UK	USA	JAP
1004 - BEKLEIDUNG, SCHUHE EINSCHL. REPERATUR			CLOTHING, FOOTWEAR INCL. REPAIRS											HABILLEMENT, CHAUSSURES Y COMPRIS REPARATIONS	
EUR 10 = 100															
1980	100,0	3,8	1,4	27,8	2,6	0,0	18,5	0,8	22,7	0,1	5,3	0,0	16,9		
1980 = 100															
1982	116,8	110,0	112,0	109,8	196,9	128,2	120,2	126,1	135,9	112,8	107,9	139,4	102,5	107,5	
1983	125,0	116,7	117,6	113,0	246,8	143,4	132,5	132,2	154,3	120,0	108,9	167,0	104,5	110,2	
1984	132,9	123,7	125,8	115,7	239,6	159,7	145,9	142,2	171,9	126,0	110,9	207,7	104,5	112,2	
1985	141,5	132,6	134,3	118,4	292,5	174,6	157,9	151,1	190,4	132,1	115,3	249,6	108,5	138,1	
1984 IV	137,2	126,9	132,3	116,9	270,4	167,5	151,1	147,0	180,3	128,2	118,2	221,0	105,7	114,8	
1985 I	138,2	129,0	130,7	117,5	266,4	171,4	153,7	146,4	183,8	129,0	112,0	232,8	106,2	145,2	
II	140,8	131,8	135,0	118,1	281,8	175,5	156,7	151,4	188,6	131,5	117,1	243,2	107,8	144,7	
III	141,3	133,2	132,0	118,4	285,0	167,3	157,6	151,6	190,7	132,4	110,4	249,2	108,9	144,5	
IV	145,9	136,3	139,7	119,5	337,0	184,3	162,6	155,0	198,4	135,6	121,5	273,2	111,1	118,0	
1984 oct	136,3	125,7	132,0	116,6	268,6	165,6	149,5	0,0	178,3	127,4	118,4	213,2	105,3	115,3	
nov	137,4	127,2	133,0	117,0	270,6	167,6	151,5	147,0	180,7	128,5	119,2	222,3	105,5	115,0	
dec	137,8	127,9	132,0	117,0	271,9	169,4	152,4	0,0	182,0	128,8	117,1	227,6	106,4	113,9	
1985 jan	137,5	128,2	127,0	117,2	272,0	170,4	152,9	0,0	182,5	128,8	109,6	229,5	105,8	145,1	
feb	137,7	128,7	131,0	117,4	253,5	171,3	153,6	146,4	183,5	129,0	111,3	232,7	105,3	145,3	
mar	139,4	130,0	134,0	117,8	273,6	172,5	154,7	0,0	185,3	129,1	115,1	236,2	107,6	145,1	
apr	140,4	131,1	135,0	118,0	275,4	174,6	155,8	0,0	187,8	130,5	117,3	239,8	107,9	144,8	
mai	140,8	131,9	135,0	118,1	278,8	175,7	156,8	151,4	188,7	131,7	117,4	243,7	108,0	144,9	
jun	141,1	132,5	135,0	118,1	291,1	176,3	157,5	0,0	189,4	132,3	116,5	246,2	107,6	144,5	
jul	140,6	132,7	128,0	118,1	289,9	176,6	157,9	0,0	189,8	132,3	107,0	247,7	107,8	144,5	
aug	140,9	133,0	129,0	118,3	270,5	145,7	158,3	151,6	190,0	132,4	108,5	247,5	108,7	144,3	
sep	142,4	133,8	139,0	118,8	294,7	179,7	156,6	0,0	192,3	132,4	115,8	252,4	110,1	144,6	
oct	145,3	135,2	140,0	119,1	336,0	182,0	161,3	0,0	196,7	134,4	122,5	263,8	111,0	118,3	
nov	146,2	136,5	140,0	119,7	336,9	184,8	162,9	155,0	198,8	135,9	122,7	274,0	111,3	118,4	
dec	146,3	137,3	139,0	119,7	338,2	186,2	163,7	0,0	199,6	136,5	119,4	281,7	111,0	117,2	
1005 - MIETE, HEIZUNG, BELEUCHTUNG			RENT, FUEL, POWER											LOGEMENT, CHAUFFAGE, ECLAIRAGE	
EUR 10 = 100															
1980	100,0	4,1	3,1	26,7	1,7	0,0	22,7	0,6	14,8	0,2	5,3	0,0	21,1		
1980 = 100															
1982	131,4	128,8	128,1	114,6	150,5	133,7	133,1	140,6	143,2	125,4	121,3	154,0	144,3	119,5	
1983	142,6	135,6	135,5	118,3	171,9	146,7	147,0	149,7	170,1	139,5	128,4	213,1	155,1	122,7	
1984	152,8	144,2	142,1	122,7	196,5	160,0	158,6	160,9	198,8	144,9	134,3	293,6	162,3	127,8	
1985	161,5	150,6	148,8	126,8	230,0	170,2	169,2	174,4	213,3	151,6	139,0	348,6	172,6	133,0	
1984 IV	155,8	146,7	145,0	124,8	205,3	162,0	162,7	166,3	202,9	148,3	135,9	310,9	164,7	129,6	
1985 I	158,8	151,1	147,0	126,6	219,1	167,2	166,9	171,4	209,3	151,4	137,5	335,5	165,7	130,5	
II	161,6	150,2	149,0	126,3	223,1	169,8	170,0	176,1	213,3	154,0	137,6	350,9	173,8	132,3	
III	162,0	150,4	148,7	126,8	231,4	171,1	169,4	175,3	212,3	149,4	140,5	350,9	175,0	134,5	
IV	163,5	150,7	150,7	127,4	246,2	172,5	170,3	175,0	218,5	151,8	140,3	357,2	176,0	134,9	
1984 oct	155,5	146,5	144,0	124,7	204,8	161,6	162,2	0,0	203,0	148,4	135,9	310,9	164,1	129,6	
nov	156,9	146,9	146,0	124,7	205,3	162,0	162,9	166,3	203,1	148,3	135,9	310,9	164,6	129,5	
dec	156,0	146,9	145,0	124,9	205,9	162,3	163,0	0,0	202,7	148,2	135,9	310,9	165,3	129,6	
1985 jan	157,7	149,1	146,0	125,9	217,0	165,7	165,3	0,0	206,7	148,5	137,4	323,5	165,4	129,9	
feb	158,7	151,5	147,0	126,6	219,7	167,6	166,9	171,4	208,9	151,0	137,5	332,7	165,6	130,5	
mar	159,9	152,7	148,0	127,3	220,5	168,5	168,6	0,0	212,2	154,7	137,7	350,2	166,1	130,9	
apr	161,8	151,2	148,0	126,6	221,7	169,3	170,5	0,0	214,3	157,1	137,6	350,9	173,2	131,4	
mai	161,6	150,0	150,0	126,2	223,5	169,7	170,1	176,1	213,3	152,5	137,6	350,9	173,7	132,4	
jun	161,3	149,6	149,0	126,0	224,0	170,3	169,3	0,0	212,2	152,5	137,6	350,9	174,6	133,1	
jul	161,9	150,0	149,0	126,3	225,6	170,8	169,9	0,0	212,2	153,2	140,5	350,9	174,9	133,6	
aug	161,8	149,9	148,0	126,6	231,5	171,0	169,4	175,3	211,9	147,4	140,5	350,9	174,7	135,6	
sep	162,4	151,4	149,0	127,5	237,2	171,6	169,0	0,0	212,9	147,5	140,5	350,9	175,4	134,4	
oct	163,2	150,9	150,0	127,3	237,8	172,4	170,3	0,0	217,7	151,7	140,5	350,9	175,5	134,6	
nov	163,8	151,5	151,0	127,8	244,6	172,4	170,5	175,0	218,8	151,8	140,2	356,8	176,0	134,9	
dec	163,6	149,7	151,0	127,2	256,3	172,8	170,1	0,0	219,1	152,0	140,1	363,9	176,4	135,2	
1006 - WAREN UND DIENSTEN FUER DEN HAUSHALT			HOUSEHOLD GOODS AND SERVICES											BIENS ET SERVICES DE MENAGE	
EUR 10 = 100															
1980	100,0	5,4	1,6	27,2	2,0	0,0	24,9	0,8	16,6	0,2	5,7	0,0	15,8		
1980 = 100															
1982	119,5	108,7	122,7	110,6	148,3	127,8	125,1	132,8	136,6	115,3	109,3	140,1	114,4	113,3	
1983	127,8	118,5	129,8	113,7	176,8	143,8	136,5	144,8	153,1	125,4	110,1	172,1	120,0	115,9	
1984	134,9	125,2	137,8	115,9	221,8	159,5	146,1	154,2	169,0	132,7	111,9	225,5	125,0	117,9	
1985	141,5	131,5	145,3	117,7	267,2	173,6	154,0	158,3	184,1	136,8	112,9	267,5	131,2	120,1	
1984 IV	137,3	127,3	140,7	116,4	238,9	164,7	149,2	157,4	174,8	134,2	112,2	238,0	126,8	118,7	
1985 I	138,9	129,1	143,0	116,9	246,6	168,3	151,0	157,7	179,0	135,2	112,4	251,7	128,2	119,5	
II	141,0	130,8	145,0	117,6	260,7	172,5	153,4	157,2	183,0	136,6	112,9	263,5	131,0	120,3	
III	142,2	132,3	146,0	118,0	267,0	174,9	154,9	158,5	185,4	137,3	113,0	272,2	132,1	120,0	
IV	143,9	133,8	147,0	118,4	294,5	178,8	156,6	159,8	189,1	138,1	113,5	282,6	133,6	120,5	
1984 oct	136,7	126,5	140,0	116,3	235,2	163,8	148,7	0,0	172,2	133,6	112,1	232,4	126,5	118,8	
nov	137,5	127,4	141,0	116,5	238,3	164,8	149,2	157,4	175,5	134,4	112,3	237,9	126,9	118,7	
dec	137,8	127,9	141,0	116,5	243,2	165,5	149,7	0,0	176,6	134,7	112,3	243,6	127,1	118,7	
1985 jan	138,2	128,4	142,0	116,7	246,0	167,0	150,3	0,0	176,6	134,8	112,1	247,5	127,3	118,7	
feb	138,9	129,2	143,0	116,9	241,2	168,2	150,9	157,7	179,9	135,3	112,4	250,8	128,1	119,7	
mar	139,7	129,7	144,0	117,2	252,5	169,6	151,7	0,0	180,6	135,4	112,6	256,8	129,1	120,0	
apr	140,4	130,2	145,0	117,4	256,4	171,7	152,8	0,0	181,3	136,4	112,8	260,6	130,3	120,5	
mai	141,1	130,8	145,0	117,6	260,5	172,5	153,4	157,2	183,5	1					

VERBRAUCHERPREISE

CONSUMER PRICES

PRIX A LA CONSOMMATION

	EUR 10	B	DK	D	GR	E	F	IRL	I	L	NL	P	UK	USA	JAP	
1007 - VERKEHR, NACHRICHTENUEBERMITTLUNG			TRANSPORT, COMMUNICATIONS										TRANSPORTS, COMMUNICATIONS			
EUR 10 = 100																
1980	100,0	3,6	2,0	25,5	2,0	0,0	21,9	0,9	17,7	0,2	4,2	0,0	22,1			
1980 = 100																
1982	122,4	120,7	125,4	112,6	131,0	131,4	127,1	149,7	137,4	121,4	112,3	157,9	120,5	116,7		
1983	132,5	131,2	133,3	117,1	161,0	150,1	138,2	170,3	160,9	131,3	116,5	210,4	127,5	119,5		
1984	139,7	134,4	139,5	120,1	177,1	165,0	148,8	183,0	178,1	140,4	120,1	257,9	130,6	124,8		
1985	147,5	141,3	145,2	123,2	214,8	175,8	159,9	194,3	190,7	145,7	123,0	294,9	136,9	128,1		
1984 IV	142,7	137,7	141,0	121,9	182,2	168,0	153,9	186,6	183,1	142,2	121,0	272,7	132,5	126,5		
1985 I	144,4	139,4	143,0	121,8	192,0	171,4	156,6	190,7	186,5	142,7	122,3	307,6	133,9	126,2		
II	148,1	142,4	146,7	124,2	213,6	174,5	160,4	194,9	190,3	146,8	124,1	317,7	138,1	128,6		
III	148,5	141,8	146,0	123,2	222,7	177,7	161,8	196,7	191,7	146,7	123,2	280,4	138,2	128,4		
IV	148,8	141,5	145,0	123,6	230,8	179,6	160,6	194,9	194,4	146,6	122,6	273,9	137,5	129,2		
1984 oct	142,4	138,3	140,0	121,8	180,6	167,4	153,3	0,0	182,5	142,0	121,5	272,7	132,2	126,3		
nov	142,8	137,4	142,0	122,0	181,8	168,0	153,9	186,6	183,1	142,2	120,7	272,7	132,8	126,6		
dec	142,9	137,3	141,0	121,8	184,2	168,6	154,5	0,0	183,7	142,5	120,8	272,7	132,5	126,5		
1985 jan	143,6	137,6	142,0	121,6	190,8	170,3	155,9	0,0	185,1	141,9	121,2	289,7	132,8	126,0		
feb	144,2	139,4	143,0	121,9	191,6	171,4	156,0	190,7	186,5	142,0	122,1	316,5	133,5	125,8		
mar	145,5	141,1	144,0	122,0	193,6	172,4	157,9	0,0	188,0	144,1	123,6	316,5	135,5	126,8		
apr	147,0	141,9	145,0	123,2	197,8	173,7	159,6	0,0	189,0	145,9	123,8	317,7	137,5	128,1		
mai	148,2	143,0	147,0	124,7	197,9	174,2	160,6	194,9	190,5	146,7	124,5	317,7	138,5	128,7		
jun	149,1	142,5	148,0	124,7	245,0	175,5	161,1	0,0	191,4	147,8	124,1	317,7	138,4	128,9		
jul	148,5	142,2	147,0	124,1	199,4	176,8	162,3	0,0	191,4	147,8	123,6	319,3	138,2	128,9		
aug	148,3	141,4	146,0	123,2	205,4	177,9	162,2	196,7	192,0	146,8	122,9	260,6	138,1	128,4		
sep	148,7	141,8	145,0	122,4	263,2	178,5	161,0	0,0	191,7	145,5	123,0	261,4	138,4	128,0		
oct	148,3	141,5	145,0	123,5	218,6	179,0	160,7	0,0	192,2	146,6	122,6	273,4	137,5	128,5		
nov	148,7	141,7	145,0	123,6	229,3	181,3	160,7	194,9	193,7	146,4	122,9	274,1	137,5	129,3		
dec	149,3	141,1	145,0	123,6	244,6	178,6	160,3	0,0	197,4	146,6	122,2	274,1	137,4	129,7		
1008 - ERHOLUNG, UNTERHALTUNG, BILDUNG			RECREATION, EDUCATION ETC.										LOISIRS, SPECTACLES, ENSEIGNEMENT CULTURE			
EUR 10 = 100																
1980	100,0	2,9	2,1	29,4	1,2	0,0	18,3	1,1	16,8	0,1	6,6	0,0	21,5			
1980 = 100																
1982	118,2	111,8	122,4	107,9	157,4	130,9	122,9	141,7	132,1	118,1	108,7	134,8	119,2	114,8		
1983	127,0	120,8	132,0	111,4	195,0	147,3	132,7	160,6	155,3	128,2	112,5	165,6	125,2	120,2		
1984	134,1	130,7	139,6	114,2	226,1	161,0	140,9	174,5	172,7	136,1	114,6	213,7	131,0	124,2		
1985	141,1	137,3	146,2	116,2	271,1	175,8	147,8	183,9	189,6	140,5	116,7	279,2	139,8	129,3		
1984 IV	136,4	133,1	142,0	114,9	244,2	167,5	143,1	180,0	178,4	138,1	115,0	230,1	133,3	126,2		
1985 I	139,0	135,5	144,7	116,5	255,6	170,4	145,1	184,0	184,8	139,2	116,2	235,9	135,9	128,2		
II	140,7	136,7	145,7	116,1	253,6	175,0	146,9	181,5	188,1	139,8	116,7	252,4	140,6	128,5		
III	141,6	138,2	146,3	115,7	269,5	177,1	148,1	183,9	190,9	141,0	117,3	299,3	141,0	129,6		
IV	143,0	138,9	148,0	116,3	305,5	180,9	149,8	186,4	194,4	142,1	116,6	329,3	141,9	130,8		
1984 oct	135,7	132,6	142,0	114,3	241,9	166,6	142,7	0,0	176,9	137,3	114,9	227,8	132,6	125,8		
nov	136,5	133,3	142,0	115,1	243,7	167,7	143,2	180,0	179,1	138,5	115,0	231,0	133,3	126,1		
dec	136,9	133,3	142,0	115,4	247,1	168,1	143,4	0,0	179,3	138,6	115,1	231,6	133,9	126,7		
1985 jan	138,3	135,0	144,0	116,4	253,3	169,7	144,5	0,0	183,2	139,2	116,1	232,7	134,8	127,1		
feb	139,1	135,6	145,0	116,5	253,7	170,5	145,2	184,0	185,1	139,5	116,3	235,3	136,0	129,7		
mar	139,6	135,9	145,0	116,6	259,8	171,1	145,7	0,0	185,2	138,7	116,3	239,7	136,8	127,7		
apr	140,5	136,2	145,0	116,2	265,6	173,8	146,4	0,0	187,1	138,9	116,6	242,1	140,3	128,2		
mai	140,8	136,7	146,0	116,0	269,9	175,3	146,9	181,5	187,9	140,4	116,7	257,1	140,7	128,4		
jun	140,9	137,1	146,0	116,1	225,3	175,8	147,3	0,0	189,3	140,0	116,9	257,9	140,8	129,0		
jul	141,4	138,2	146,0	115,9	283,9	176,2	147,8	0,0	189,9	140,8	117,2	259,3	140,7	129,4		
aug	141,6	138,2	146,0	115,6	281,6	176,4	148,0	183,9	191,1	141,4	117,5	319,3	140,9	129,4		
sep	141,7	138,1	147,0	115,7	243,1	178,7	148,6	0,0	191,7	140,7	117,3	319,3	141,4	129,9		
oct	142,5	138,5	148,0	115,8	300,9	180,3	149,2	0,0	193,4	140,9	116,9	321,3	141,7	130,7		
nov	142,8	139,0	148,0	116,3	304,0	180,8	149,8	186,4	193,1	142,3	116,4	324,9	141,9	131,0		
dec	143,6	139,2	148,0	116,8	311,5	181,5	150,3	0,0	196,7	143,2	116,5	341,6	142,2	130,7		
1009 - SONSTIGE GUETER UND DIENSTLEISTUNGEN EINSCHL. GASTSTAETTENVERZEHR			OTHER GOODS AND SERVICES INCL. DRINKS AND MEALS OUT										AUTRES BIENS ET SERVICES REPAS ET BOISSONS A L'EXT. INCL.			
EUR 10 = 100																
1980	100,0	4,0	1,3	18,8	1,4	0,0	21,8	0,5	21,1	0,2	5,5	0,0	25,3			
1980 = 100																
1982	123,2	113,2	120,5	113,5	165,1	133,7	127,9	151,0	140,4	114,5	109,5	142,1	116,3	124,2		
1983	132,3	122,3	130,8	118,5	212,5	158,8	142,7	172,7	163,7	125,0	112,9	174,4	114,4	127,1		
1984	143,4	128,8	139,9	120,8	266,7	176,2	153,2	186,0	182,1	132,8	116,1	218,2	129,1	133,4		
1985	156,4	136,4	147,8	125,7	328,6	193,2	162,5	193,0	200,8	140,3	118,7	264,0	149,8	64,3		
1984 IV	148,5	130,3	143,3	121,6	281,4	182,0	156,9	188,0	188,4	134,9	116,8	235,0	139,4	135,5		
1985 I	151,3	130,9	144,7	124,4	292,2	187,4	158,4	189,1	194,3	136,7	117,0	248,5	141,5	39,1		
II	156,5	134,5	147,7	125,3	317,4	191,7	161,6	189,8	199,4	139,5	118,8	257,1	152,7	39,6		
III	158,6	140,3	148,7	126,3	327,8	194,9	164,3	197,1	203,0	141,7	119,4	265,9	153,6	40,2		
IV	159,4	139,9	150,0	126,6	376,9	198,7	165,7	196,0	206,7	143,2	119,6	284,3	151,6	138,4		
1984 oct	148,2	130,0	143,0	121,4	278,0	180,7	156,4	0,0	186,8	134,3	116,7	232,2	140,0	135,6		
nov	149,1	129,9	143,0	121,5	282,0	182,2	156,9	188,0	188,8	135,2	116,8	235,0	141,4	135,5		
dec	148,3	131,0	144,0	121,8	284,1	183,3	157,3	0,0	189,6	135,3	116,9	237,9	136,8	135,6		
1985 jan	149,2	129,7	144,0	121,4	288,4	184,7	157,8	0,0	191,4	135,9	117,0	239,4	136,9	39,0		
feb	151,8	131,5	145,0	124,5	290,4	188,2	158,3	189,1	195,2	136,8	117,0	247,8	142,9	39,0		
mar	152,7	131,5	145,0	124,7	297,9	189,3	159,0	0,0	196,4	137,3	117,1	258,2	144			

LANDWIRTSCH. ERZEUGERPREISE

AGRIC. PROD. PRICES

PRIX AGRIC. A LA PRODUCTION

	EUR 10	B	DK	D	GR	E	F	IRL	I	L	NL	P	UK	USA	JAP
--	--------	---	----	---	----	---	---	-----	---	---	----	---	----	-----	-----

1101 - LANDWIRTSCHAFTLICHE PRODUKTE
EINSCHL. OBST UND GEMUESE

AGRICULTURAL PRODUCTS
INCL.FRUIT AND VEGETABLES

PRODUITS AGRICOLES
AVEC FRUITS ET LEGUMES

EUR 10 = 100																
1980	100,0	3,1	3,3	15,0	6,2		22,8	2,7	28,9	0,1	7,2					12,7
1980 = 100																
1981	112,1	110,1	112,1	106,2	124,3		111,5	117,6	114,1	107,8	108,7					110,9
1982	125,0	123,7	125,1	109,5	152,1		126,6	127,0	131,9	124,2	112,4					119,6
1983	133,6	132,5	131,1	108,6	178,9		136,4	135,1	143,7	135,3	114,7					125,8
1984	139,9	135,4	135,1	107,2	215,2		141,0	137,5	153,9	133,6	116,8					126,0
1984 IV	138,4	132,3	134,8	106,1	223,0		138,9	134,4	151,5	134,4	116,7					121,4
1985 I	146,8	141,2	134,4	105,0	232,8		148,7	140,7	165,6	138,5	124,1					126,5
II	144,4	137,7	135,0	103,6	231,5		146,8	140,1	165,0	139,0	118,7					123,3
III	140,0	126,8	132,1	102,0	249,2		136,1	133,1	158,6	139,1	109,6					119,6
IV				103,4			142,2									
1984 oct	139,7	131,5	135,2	106,7	220,4		139,4	132,7	155,5	134,4	116,2					121,4
nov	137,3	132,5	134,6	105,9	223,5		138,5	133,8	148,7	133,8	118,6					120,7
dec	138,2	133,0	134,5	105,8	225,2		138,8	136,6	150,2	135,1	117,2					122,2
1985 jan	145,9	141,1	134,3	105,4	233,3		149,2	142,3	164,0	139,3	121,5					123,9
feb	147,2	141,5	134,3	104,7	232,0		147,9	140,4	168,2	138,0	125,8					126,5
mar	147,3	141,1	134,7	104,8	233,1		149,0	139,4	164,6	138,2	125,0					129,0
apr	145,2	134,6	134,4	103,5	233,3		147,7	140,6	162,5	138,0	120,8					125,1
mai	145,7	141,6	134,6	103,5	229,5		148,8	140,7	170,9	139,4	118,0					121,0
jun	142,4	136,8	135,9	103,7	231,8		144,0	139,1	161,5	139,5	117,4					123,8
jul	138,5	127,3	134,3	102,7	237,0		137,7	136,1	155,2	139,2	109,2					118,6
aug	139,4	126,3	131,4	101,6	249,9		134,5	131,5	157,5	139,2	109,6					120,6
sep	142,1	126,9	130,7	101,8	260,8		136,1	131,7	163,0	139,0	110,1					119,6
oct			131,6	101,9	265,4		137,9	132,4			108,8					121,2
nov				103,9	269,6		143,1				116,7					
dec				104,5			145,6									

1102 - PRODUKTE PFLANZLICHEN URSPRUNGS
EINSCHL. OBST UND GEMUESE

VEGETABLE PRODUCTS
INCL.FRUIT AND VEGETABLES

PRODUITS D'ORIGINE VEGETALE
AVEC FRUITS ET LEGUMES

EUR 10 = 100																
1980	100,0	2,2	2,1	9,9	9,9		24,2	0,9	35,5	0,1	5,5					9,7
1980 = 100																
1981	112,4	109,4	109,6	107,0	119,9		110,9	108,5	114,1	110,3	107,2					112,3
1982	126,1	119,7	119,0	105,7	146,6		126,6	113,7	131,4	106,9	105,5					121,1
1983	139,4	139,3	134,1	107,4	172,3		138,3	129,7	144,8	131,0	116,1					137,1
1984	147,6	142,2	125,2	106,8	209,7		142,7	126,1	155,7	113,4	121,4					132,1
1984 IV	141,7	131,2	121,0	101,0	214,3		135,5	111,9	150,0	112,2	119,8					114,2
1985 I	158,4	152,3	128,0	105,6	221,2		153,1	116,8	171,9	112,2	140,8					125,5
II	155,0	150,7	133,0	105,2	217,3		151,1	123,5	170,0	112,2	125,3					125,7
III	143,1	114,3	122,1	96,2	239,4		127,7	115,5	157,6	109,5	97,0					107,0
IV				101,8			137,2									
1984 oct	144,5	130,3	120,0	101,0	212,1		137,0	111,2	156,3	112,2	116,9					115,2
nov	139,4	129,9	121,3	100,1	215,4		134,4	114,1	145,6	112,2	119,3					112,5
dec	141,1	133,3	121,7	102,0	215,4		135,1	110,5	148,1	112,2	123,3					114,8
1985 jan	156,7	156,1	127,2	105,3	221,6		155,1	114,0	169,9	112,2	134,5					117,6
feb	159,6	152,2	127,8	105,3	220,7		151,9	116,0	176,3	112,2	145,8					125,4
mar	159,0	148,6	129,1	106,1	221,3		152,3	120,4	169,4	112,2	142,0					133,5
apr	156,0	137,8	130,9	105,5	220,0		151,3	125,8	166,5	112,2	132,1					125,2
mai	158,0	156,9	132,8	105,1	214,7		155,5	122,8	179,6	112,2	124,0					120,4
jun	150,9	147,4	135,2	105,0	217,1		146,4	121,8	163,8	112,2	119,7					131,5
jul	140,5	112,8	126,2	99,6	223,1		132,3	115,9	152,5	112,2	96,1					108,5
aug	141,8	113,1	120,1	94,3	240,5		125,0	110,3	156,0	110,2	96,9					107,8
sep	146,9	117,0	120,0	94,8	254,5		125,9	120,2	164,3	106,2	99,0					104,7
oct			121,9	99,5	260,2		131,1	121,3			98,8					111,8
nov				102,0	263,0		138,0				118,0					
dec				103,8			142,6									

1103 - PRODUKTE TIERISCHEN URSPRUNGS

LIVESTOCK PRODUCTS

PRODUITS D'ORIGINE ANIMALE

EUR 10 = 100																
1980	100,0	3,8	4,2	19,1	3,3		21,7	4,1	20,2	0,1	8,5					15,0
1980 = 100																
1981	111,8	110,5	113,1	105,9	135,0		112,0	119,1	114,2	107,4	109,5					110,1
1982	124,1	125,6	127,6	111,0	165,2		126,6	129,2	132,5	127,2	116,0					118,9
1983	129,0	129,3	130,0	109,0	194,6		134,8	136,0	142,3	136,0	114,0					120,1
1984	133,8	132,2	139,0	107,4	228,5		139,6	139,4	151,6	137,2	114,4					123,0
1984 IV	135,8	132,9	140,2	108,3	244,1		141,9	138,1	153,5	137,6	115,1					125,1
1985 I	137,6	136,1	137,0	104,8	260,5		144,9	144,7	157,0	142,3	115,6					127,0
II	136,2	131,7	135,8	102,9	265,9		143,0	142,9	158,1	142,8	115,4					122,1
III	137,6	132,6	136,1	104,4	272,9		143,4	136,0	160,0	143,4	116,1					126,1
IV				104,1			146,6									126,6
1984 oct	135,8	132,1	141,2	109,1	240,5		141,5	136,3	154,4	137,6	115,8					124,5
nov	135,7	133,7	139,9	108,3	243,0		142,0	137,0	153,1	136,9	115,2					124,9
dec	135,9	132,8	139,6	107,4	248,7		142,1	141,0	153,1	138,4	114,2					125,9
1985 jan	137,3	134,2	137,2	105,5	261,2		144,1	147,0	156,0	143,2	114,8					127,1
feb	137,4	136,5	136,9	104,5	259,0		144,4	144,4	156,9	141,7	115,7					127,1
mar	138,0	137,6	136,9	104,3	261,3		146,1	142,6	158,1	141,9	116,3					126,7
apr	138,7	133,1	135,8	102,6	265,4		144,5	143,0	157,0	141,7	115,0					125,1
mai	136,0	130,0	135,3	102,9	265,2		142,8	143,6	158,8	143,3	115,0					121,3
jun	135,8	132,0	136,2	103,2	267,0		141,8	142,0	158,4	143,4	116,2					119,9
jul	136,9	133,9	137,5	104,0	270,5		142,3	139,4	159,0	143,1	116,4					123,8
aug	137,5	132,4	135,9	104,6	272,4		142,8	135,1	159,6	143,3	116,0					127,1
sep	138,3	131,5	134,9	104,7	275,9		145,0	133,6	161,3	143,7	115,8					127,3
oct			135,5	102,9	278,1		144,0	134,2			113					

LOEHNE

WAGES AND SALARIES

SALAIRES

	EUR 10	B	DK	D	GR	E	F	IRL	I	L	NL	P	UK	USA	JAP
1201 - STUNDENLOEHNE: INDUSTRIE NOMINALE															
HOURLY WAGES: INDUSTRY NOMINAL															
EUR 10 = 100															
1980	100,0	2,9	1,4	29,5	1,6		19,1	0,9	12,3	0,2	3,9				28,2
1980 = 100															
1982	124,4	118,0	119,3	110,5	169,8		133,1	132,9	144,8	111,6	111,6			124,0	117,7
1983	135,4	124,0	126,8	114,0	202,7		149,3	148,4	169,5	118,5	114,6			133,7	
1984	144,7	130,6	132,7	116,7	256,0		160,6	163,5	191,1	129,7	117,3			141,8	
1985		135,1	139,1	122,0						135,8	120,3				
1982 I	119,1	115,7	115,1	108,1	147,6		127,0	127,2	137,7	108,4	109,4			117,3	116,8
II	123,6	117,3	118,3	110,4	169,6		132,9	131,0	141,7	111,5	110,3			123,2	116,8
III	127,2	118,8	120,6	111,8	177,1		136,1	140,0	147,3	112,6	113,3			128,4	118,6
IV	127,7	120,1	122,9	111,9	184,7		136,3	141,9	152,7	113,8	113,3			127,1	118,7
1983 I	130,8	121,3	125,0	111,7	188,4		143,2	145,9	161,7	115,0	113,8			128,8	120,8
II	134,1	123,9	125,8	114,0	197,3		147,7	147,4	166,8	116,2	114,6			132,0	121,7
III	137,7	125,1	127,5	115,2	205,6		152,2	151,7	172,7	119,7	114,6			137,1	
IV	138,9	125,8	128,0	115,2	219,3		153,9	155,0	177,0	123,2	115,4			137,1	
1984 I	141,0	128,3	128,0	114,9	235,1		157,1	160,6	184,3	126,1	116,5			137,9	
II	143,4	130,1	134,0	116,1	253,6		160,3	163,3	188,9	129,0	116,5			139,4	
III	146,1	131,4	134,3	117,9	263,0		161,7	167,9	193,8	131,4	117,4			143,1	
IV	148,1	132,7	134,5	118,0	272,2		163,2	169,8	197,4	132,5	118,8			146,7	
1985 I	149,8	134,0	135,5	118,0	289,1		165,6	174,2	206,5	132,8	117,4			146,0	
II	153,8	134,6	136,2	121,4	304,0		168,1	175,2	211,0	133,0	120,0			151,4	
III		135,2	143,8	122,3					216,3	138,3	121,0			155,2	
IV		136,7	141,1	126,2						139,2	122,7				
1202 - STUNDENLOEHNE: INDUSTRIE REAL															
HOURLY WAGES: INDUSTRY IN REAL TERMS															
1980 = 100															
1982	101,1	100,8	96,9	98,8	112,6		105,1	95,6	105,6	94,4	98,9			102,0	100,5
1983	102,1	98,5	96,4	98,7	111,9		107,7	96,4	107,8	92,3	98,9			105,2	
1984	102,4	97,5	94,9	98,6	119,3		107,6	97,4	109,6	94,9	98,1			106,3	
1985		96,2	95,1	100,8						95,4	98,4				
1982 I	100,0	102,3	97,1	98,3	105,5		103,8	95,5	106,0	95,1	98,7			99,2	101,9
II	101,2	101,4	97,5	99,2	113,3		105,4	93,0	105,9	95,8	98,1			101,0	100,3
III	102,4	100,2	96,9	99,3	116,5		106,4	97,3	105,7	94,1	99,8			104,8	100,0
IV	100,9	99,4	96,3	98,4	115,0		104,7	97,1	104,8	92,7	99,0			103,0	99,9
1983 I	101,4	98,7	97,1	97,6	111,3		107,2	97,4	107,2	91,9	99,4			103,9	101,7
II	101,9	99,5	97,1	99,1	108,9		107,6	95,8	107,4	92,0	99,4			104,3	101,2
III	102,9	98,1	96,5	99,2	112,9		108,5	95,9	108,7	92,3	98,5			107,0	
IV	101,9	97,5	95,0	98,7	113,5		107,6	96,2	107,7	92,9	98,2			105,8	
1984 I	101,9	97,6	93,6	97,6	116,8		108,0	97,3	109,0	93,5	98,5			105,7	
II	102,0	97,5	96,3	98,1	119,4		108,3	96,7	109,2	94,6	97,6			104,8	
III	102,9	97,4	95,5	99,7	121,7		107,4	98,2	110,4	95,9	98,2			106,8	
IV	102,9	97,5	94,3	99,0	119,3		106,9	98,7	109,8	95,6	98,2			108,0	
1985 I	102,4	96,7	93,8	98,0	121,3		107,0	99,4	111,7	94,9	96,9			106,1	
II	103,2	95,9	92,9	100,2	122,0		106,6	98,6	111,5	93,5	98,0			106,4	
III		95,6	98,1	101,2					113,0	96,8	98,9			108,8	
IV		96,5	95,5	104,1						96,5	99,7				
1203 - ARBEITSSTUNDEN: INDUSTRIE															
HOURS WORKED: INDUSTRY															
1980 = 100															
1981		100,3	92,5	95,1	96,7				96,7	97,7					
1982		95,2	93,0	90,2	94,2				95,1	94,0					
1983		92,2	94,4	86,4	106,3				93,5	88,6					
1984		90,8	97,6	85,6	106,6				94,7	87,5					
1981 III		88,9	84,9	92,2	97,8				84,6	90,8					
IV		101,7	92,5	96,5	98,1				97,2	98,6					
1982 I		101,2	96,6	93,9	95,4				101,0	99,0					
II		100,4	100,3	90,9	95,0				100,8	95,1					
III		85,5	84,2	86,9	92,4				83,5	88,0					
IV		93,6	90,7	89,0	94,2				95,0	94,0					
1983 I		98,7	97,2	87,8	104,9				97,0	93,1					
II		96,3	100,1	86,4	107,7				98,2	89,5					
III		81,8	84,6	83,5	103,0				83,2	82,8					
IV		92,3	95,7	87,8	109,6				95,6	89,1					
1984 I		99,1	99,8	89,5	105,5				100,6	91,6					
II		91,5	102,3	82,4	105,1				98,0	88,3					
III		79,2	88,5	82,5	105,0				83,5	81,3					
IV		93,3	99,7	87,9	109,8				96,8	88,6					
1985 I		94,1	100,5	87,3	104,5				100,1	89,3					
II		92,6	105,7	85,1					100,0	87,9					

FINANZWESEN

FINANCIAL STATISTICS

STATISTIQUES FINANCIERES

	EUR 10	B	DK	D	GR	E	F	IRL	I	L	NL	P	UK	USA	JAP
1301 - WECHSELKURS (MITTEL)															
EXCHANGE RATE (MEAN)															
1 ECU =															
1979	40,17	7,209	2,511	50,77	91,97	5,829	0,6695	1 138,5	40,17	2,749	67,04	0,6484	1,371	300,47	
1980	40,60	7,827	2,524	59,32	99,70	5,869	0,6760	1 189,2	40,60	2,760	69,55	0,6585	1,392	315,04	
1981	41,29	7,923	2,514	61,62	102,68	6,040	0,6910	1 263,2	41,29	2,775	68,49	0,6531	1,116	245,38	
1982	44,71	6,157	2,376	65,34	107,56	6,431	0,6896	1 323,8	44,71	2,614	78,01	0,6505	0,980	243,55	
1983	45,44	8,132	2,271	78,09	127,50	6,771	0,7150	1 349,9	45,44	2,537	98,69	0,5870	0,890	211,35	
1984	45,44	8,146	2,238	88,34	126,57	6,872	0,7259	1 381,4	45,44	2,523	115,67	0,5906	0,789	187,10	
1985	44,91	8,019	2,226	105,74	129,16	6,795	0,7152	1 484,0	44,91	2,511	130,25	0,5890	0,763	180,56	
1984 IV	45,03	8,048	2,232	91,58	124,80	6,844	0,7191	1 382,3	45,03	2,518	119,77	0,6008	0,732	179,93	
1985 I	44,66	7,960	2,226	91,97	123,23	6,806	0,7147	1 382,2	44,66	2,517	122,34	0,6137	0,684	176,16	
II	45,12	8,049	2,241	98,47	126,39	6,834	0,7158	1 429,5	45,12	2,530	127,17	0,5780	0,726	181,97	
III	45,13	8,072	2,234	104,40	130,98	6,812	0,7163	1 483,3	45,13	2,514	132,77	0,5702	0,785	187,05	
IV	44,74	7,993	2,205	127,48	135,74	6,730	0,7138	1 493,6	44,74	2,484	138,33	0,5942	0,853	176,88	
1984 dec	44,84	8,002	2,232	91,35	123,67	6,838	0,7157	1 375,7	44,84	2,519	119,88	0,6059	0,720	178,33	
1985 jan	44,52	7,948	2,224	90,69	122,96	6,808	0,7140	1 367,8	44,52	2,513	120,81	0,6220	0,702	178,29	
feb	44,68	7,961	2,226	90,77	122,89	6,801	0,7151	1 375,6	44,68	2,520	122,91	0,6165	0,676	175,90	
mar	44,80	7,970	2,228	94,45	123,84	6,809	0,7150	1 403,6	44,80	2,519	123,40	0,6025	0,675	174,17	
apr	45,03	8,033	2,236	97,29	124,89	6,824	0,7146	1 428,2	45,03	2,528	125,81	0,5840	0,725	182,25	
mai	45,09	8,055	2,241	98,68	126,25	6,834	0,7159	1 428,6	45,09	2,530	127,20	0,5779	0,720	181,23	
jun	45,23	8,059	2,245	99,44	128,02	6,845	0,7170	1 431,8	45,23	2,531	128,48	0,5723	0,733	182,42	
jul	45,30	8,083	2,250	101,66	129,70	6,842	0,7177	1 460,0	45,30	2,532	130,68	0,5600	0,772	186,29	
aug	45,05	8,060	2,226	104,90	130,92	6,799	0,7149	1 492,5	45,05	2,504	132,90	0,5757	0,798	189,28	
sep	45,04	8,074	2,226	106,89	132,44	6,792	0,7164	1 492,7	45,04	2,504	134,92	0,5755	0,785	185,53	
oct	44,82	8,021	2,211	122,14	135,22	6,744	0,7147	1 492,7	44,82	2,493	137,22	0,5882	0,837	179,59	
nov	44,67	7,992	2,208	130,05	135,88	6,731	0,7141	1 481,9	44,67	2,487	138,11	0,5915	0,852	173,77	
dec	44,73	7,984	2,194	130,54	136,18	6,712	0,7125	1 496,4	44,73	2,471	139,85	0,6039	0,873	177,02	
1986 jan	44,51	7,983	2,178	132,42	136,28	6,682	0,7154	1 484,5	44,51	2,454	140,54	0,6258	0,891	178,38	
feb	44,27	7,976	2,164	132,89	136,25	6,640	0,7149	1 472,3	44,27	2,444	141,41	0,6489	0,928	171,09	
1302 - WECHSELKURS															
1 SZR =															
1979	0,943	37,88	6,798	2,368	47,87	86,75	5,497	0,6313	1 073,6	37,88	2,592	63,16	0,6098	1,293	283,15
1980	0,937	38,03	7,332	2,365	55,49	93,36	5,498	0,6333	1 113,9	38,03	2,586	65,10	0,5600	1,302	294,70
1981	1,058	43,71	8,386	2,661	65,22	108,65	6,394	0,7314	1 337,3	43,71	2,938	72,48	0,5852	1,180	259,52
1982	1,131	50,55	9,222	2,687	73,87	121,58	7,269	0,7798	1 496,8	50,55	2,956	88,13	0,6338	1,104	275,40
1983	1,202	54,60	9,770	2,728	93,86	153,23	8,138	0,8593	1 622,3	54,60	3,049	118,65	0,7051	1,069	253,78
1984	1,305	59,28	10,627	2,920	115,37	165,05	8,966	0,9470	1 802,5	59,28	3,292	151,08	0,7711	1,026	243,83
1985	1,339	60,12	10,732	2,981	140,71	172,54	9,097	0,9573	1 934,9	60,12	3,362	173,93	0,7890	1,026	241,52
1984 IV	1,366	61,51	10,992	3,050	125,12	170,43	9,352	0,9823	1 888,2	61,51	3,441	163,67	0,8214	0,994	245,72
1985 I	1,414	63,17	11,257	3,148	130,09	174,28	9,626	1,0108	1 955,2	63,17	3,450	173,09	0,8677	0,967	249,05
II	1,367	61,68	11,004	3,063	134,62	172,78	9,343	0,9786	1 954,4	61,68	3,569	173,85	0,7903	0,967	248,77
III	1,309	59,08	10,568	2,925	136,77	171,52	8,917	0,9378	1 942,3	59,08	3,291	173,89	0,7467	0,967	244,84
IV	1,264	56,54	10,100	2,786	161,37	171,57	8,504	0,9020	1 887,6	56,54	3,199	174,88	0,7513	0,967	223,43
1984 nov	1,344	60,51	10,833	2,999	123,60	168,29	9,199	0,9676	1 864,7	60,51	3,382	162,63	0,8075	1,003	243,95
dec	1,372	61,54	10,982	3,063	125,36	169,72	9,384	0,9821	1 887,9	61,54	3,457	164,51	0,8315	0,987	244,73
1985 jan	1,390	61,86	11,045	3,091	126,02	170,86	9,461	0,9922	1 900,7	61,86	3,492	167,88	0,8643	0,976	247,75
feb	1,424	63,63	11,338	3,169	129,27	175,01	9,686	1,0194	1 959,1	63,63	3,588	175,04	0,8780	0,962	250,50
mar	1,429	64,21	11,389	3,184	134,97	176,97	9,731	1,0217	2 005,8	64,21	3,590	176,34	0,8609	0,964	248,89
apr	1,368	61,58	10,987	3,058	133,06	170,81	9,332	0,9774	1 953,3	61,58	3,458	172,07	0,7987	0,967	249,26
mai	1,373	61,91	11,060	3,077	135,48	173,34	9,384	0,9829	1 961,4	61,91	3,474	174,65	0,7934	0,967	248,83
jun	1,361	61,55	10,966	3,055	135,31	174,21	9,314	0,9756	1 948,4	61,55	3,444	174,84	0,7787	0,967	248,23
jul	1,322	59,88	10,684	2,974	134,39	171,45	9,044	0,9487	1 937,8	59,88	3,347	172,75	0,7403	0,967	246,24
aug	1,295	58,33	10,437	2,882	135,83	169,53	8,804	0,9257	1 932,6	58,33	3,243	172,09	0,7455	0,967	245,10
sep	1,311	59,03	10,582	2,918	140,10	173,59	8,902	0,9390	1 956,5	59,03	3,282	176,84	0,7544	0,967	243,18
oct	1,273	57,08	10,214	2,816	155,54	172,19	8,588	0,9101	1 900,8	57,08	3,175	174,74	0,7490	0,967	228,69
nov	1,269	56,68	10,141	2,802	165,02	172,42	8,542	0,9062	1 893,1	56,68	3,156	175,25	0,7506	0,967	220,50
dec	1,249	55,87	9,946	2,741	163,54	170,09	8,383	0,8899	1 869,0	55,87	3,086	174,67	0,7543	0,967	221,10
1986 jan	1,232	54,82	9,831	2,682	163,08	167,84	8,229	0,8810	1 828,2	54,82	3,023	173,08	0,7707	0,967	219,68
1303 - WECHSELKURS															
1 USD =															
1979	0,730	29,32	5,261	1,833	37,04	67,14	4,255	0,4886	830,9	29,32	2,006	48,88	0,4721	1,000	219,08
1980	0,718	29,24	5,634	1,817	42,63	71,73	4,224	0,4867	855,9	29,24	1,987	50,01	0,4301	1,000	226,38
1981	0,896	37,13	7,123	2,259	55,41	92,27	5,432	0,6212	1 136,4	37,13	2,495	61,56	0,4975	1,000	220,28
1982	1,021	45,67	8,331	2,426	66,76	109,85	6,570	0,7043	1 352,2	45,67	2,689	79,74	0,5724	1,000	248,78
1983	1,123	51,12	9,146	2,553	87,70	143,48	7,620	0,8046	1 518,7	51,12	2,854	110,78	0,6597	1,000	237,47
1984	1,267	57,76	10,354	2,846	112,58	160,81	8,737	0,9227	1 756,4	57,76	3,201	147,12	0,7516	1,000	237,48
1985	1,310	59,35	10,594	2,943	138,21	170,03	8,983	0,9451	1 907,8	59,35	3,320	171,38	0,7817	1,000	238,41
1984 IV	1,366	61,56	11,002	3,053	125,23	170,57	9,360	0,9831	1 889,8	61,56	3,444	163,82	0,8222	1,000	245,92
1985 I	1,461	65,32	11,640	3,255	134,52	180,03	9,953	1,0452	2 021,8	65,32	3,681	178,99	0,9073	1,000	257,51
II	1,377	62,15	11,087	3,086	135,63	174,08	9,414	0,9860	1 969,1	62,15	3,485	175,16	0,7962	1,000	250,65
III	1,274	57,51	10,286	2,847	133,11	166,95	8,679	0,9128	1 890,4	57,51	3,203	169,25	0,7268	1,000	238,30

FINANZWESEN

FINANCIAL STATISTICS

STATISTIQUES FINANCIERES

	EUR 10	B	DK	D	GR	E	F	IRL	I	L	NL	P	UK	USA	JAP
1304 - TAGESGELDSATZ		DAY- TO- DAY MONEY RATE											TAUX DE L'ARGENT AU JOUR LE JOUR		
%															
1982		11,4		8,7			14,9	17,3	19,9		8,1		11,0	12,3	6,9
1983		8,3		5,4			12,5	15,0	18,3		5,3		8,9	9,1	6,4
1984		9,5		5,5			11,7	12,4	17,3		5,8		8,3	10,2	6,1
1985		8,3		5,2			9,9	11,9	15,2		6,3			8,1	6,5
1984 IV		9,5		5,6			11,1	13,5	17,3		5,7		8,5	9,3	6,2
1985 I		9,1		5,7			10,6	15,0	16,2		6,4		11,7	8,5	6,2
II		8,8		5,8			10,3	12,4	15,5		6,9		11,8	7,9	6,1
III		7,6		4,8			9,7	10,5	14,7		6,1		11,1	7,9	6,3
IV		7,7		4,6			9,1	9,8	14,7		5,8			8,1	7,3
1984 oct		9,4		5,6			11,0	12,6	17,3		5,9		9,5	10,0	6,2
nov		10,1		5,5			11,2	14,3	17,3		5,6		8,4	9,4	6,1
dec		9,1		5,6			10,9	13,5	17,3		5,6		7,6	8,4	6,4
1985 jan		9,2		5,5			10,6	14,9	16,4		5,8		9,9	8,3	6,2
feb		9,0		5,8			10,6	14,6	16,1		6,5		12,4	8,5	6,2
mar		9,1		5,8			10,7	15,5	16,0		6,9		12,8	8,6	6,4
apr		9,4		5,7			10,5	12,6	15,7		6,8		11,9	8,3	6,1
mai		8,8		5,7			10,2	12,3	15,5		7,1		11,8	8,0	6,0
jun		8,0		5,5			10,2	12,3	15,3		6,8		11,7	7,5	6,1
jul		7,0		5,1			9,9	11,5	15,0		6,6		11,8	7,9	6,2
aug		8,0		4,8			9,7	10,1	14,7		6,0		11,1	7,9	6,2
sep		7,9		4,6			9,5	10,0	14,4		5,7		10,5	7,9	6,4
oct		8,3		4,5			9,3	9,8	14,4		5,9			8,0	5,5
nov		8,0		4,6			9,0	10,0	14,6		5,8			8,0	7,3
dec		6,7		4,6			9,0	9,8	14,9		5,8			8,3	6,0
1305 - ZENTRALBANKDISKONTSATZ PERIODENENDE		OFFICIAL DISCOUNT RATE END OF PERIOD											TAUX DE L'ESCOMPTE OFFICIEL FIN DE PERIODE		
%															
1982		11,5	10,0	5,0	20,5	8,0	9,5	14,3	18,0		5,0	19,0	0,0	8,5	5,5
1983		10,0	7,0	4,0	20,5	8,0	9,5	11,5	17,0		5,0	25,0		8,5	5,0
1984		11,0	7,0	4,5	20,5	8,0	9,5	13,9	16,5		5,0	25,0		8,0	5,0
1985		9,8	7,0	4,0	20,5	8,0	9,5	10,8	15,0		5,0			7,5	5,0
1985 I		11,0	7,0	4,5	20,5	8,0	9,5	13,9	15,5		5,5	25,0		8,0	5,0
II		9,3	7,0	4,5	20,5	8,0	9,5	11,3	15,5		5,5	25,0		7,5	5,0
III		9,5	7,0	4,0	20,5	8,0	9,5	9,6	15,5		5,0	23,0		7,5	5,0
IV		9,8	7,0	4,0	20,5	8,0	9,5	10,8	15,0		5,0			7,5	5,0
1986 I				3,5							4,5			7,0	4,5
1985 jan		11,0	7,0	4,5	20,5	8,0	9,5	13,9	15,5		5,0	25,0		8,0	5,0
feb		11,0	7,0	4,5	20,5	8,0	9,5	13,9	15,5		5,5	25,0		8,0	5,0
mar		11,0	7,0	4,5	20,5	8,0	9,5	13,9	15,5		5,5	25,0		8,0	5,0
apr		11,0	7,0	4,5	20,5	8,0	9,5	12,4	15,5		5,5	25,0		8,0	5,0
mai		9,5	7,0	4,5	20,5	8,0	9,5	11,9	15,5		5,5	25,0		7,5	5,0
jun		9,3	7,0	4,5	20,5	8,0	9,5	11,3	15,5		5,5	25,0		7,5	5,0
jul		9,5	7,0	4,5	20,5	8,0	9,5	11,3	15,5		5,5	25,0		7,5	5,0
aug		10,0	7,0	4,0	20,5	8,0	9,5	10,1	15,5		5,5	23,0		7,5	5,0
sep		9,5	7,0	4,0	20,5	8,0	9,5	9,6	15,5		5,0	23,0		7,5	5,0
oct		9,0	7,0	4,0	20,5	8,0	9,5	9,6	15,5		5,0			7,5	5,0
nov		8,8	7,0	4,0	20,5	8,0	9,5	9,6	15,0		5,0			7,5	5,0
dec		9,8	7,0	4,0	20,5	8,0	9,5	10,8	15,0		5,0			7,5	5,0
1986 jan		9,8	7,0	4,0		8,0	9,5	12,8	15,0		5,0			7,5	5,0
feb		9,8	7,0	4,0		8,0	9,5	13,8	15,0		5,0			7,5	5,0
mar				3,5							4,5			7,0	4,5
1306 - HABENZINSSATZ FUER FESTGELDER MIT LAUFZEIT VON 3 MONATEN		INTEREST OF TERM BANK DEPOSITS 3 MONTHS											INTERET DES DEPOTS BANCAIRES A TERME A 3 MOIS		
%															
1982		7,5	10,6	7,5	15,0		5,2	10,0	19,4		5,9		12,1	12,3	
1983		6,7	7,7	4,6	15,0		5,2	8,2	17,8		4,0		10,0	9,1	
1984		7,4	6,8	4,9				7,1	15,3		4,1		9,8	10,4	
1985		6,7	6,1	4,4				5,9	13,9		4,1		12,1	8,0	
1984 IV		7,5	6,8	4,9				7,3	15,0		4,1		10,0	9,4	
1985 I		7,5	6,7	4,8				7,3	13,7		4,1		12,8	8,6	
II		6,8	6,7	4,8				6,8	14,4		4,1		12,5	7,9	
III		6,3	5,6	4,2				5,0	14,0		4,1		11,5	7,8	
IV		6,2	5,5	3,9				4,4	13,3		4,1		11,5	7,7	
1984 oct		7,5	6,8	4,9				7,0	15,3		4,1		10,6	10,4	
nov		7,5	6,8	4,8				7,0	14,9		4,1		9,8	9,2	
dec		7,5	6,8	4,9				8,0	14,8		4,1		9,6	8,6	
1985 jan		7,5	6,8	4,7				8,0	13,9		4,1		11,5	8,1	
feb		7,5	6,7	4,8				7,0	13,6		4,1		13,6	8,7	
mar		7,5	6,7	5,0				7,0	13,5		4,1		13,5	9,0	
apr		7,0	6,7	4,9				7,0	14,4		4,1		12,6	8,5	
mai		7,0	6,7	4,8				6,8	14,5		4,1		12,5	7,9	
jun		6,5	6,7	4,7				6,5	14,4		4,1		12,3	7,4	
jul		6,3	5,8	4,6				5,3	14,2		4,1		11,9	7,8	
aug		6,3	5,5	4,1				5,3	13,9		4,1		11,3	7,8	
sep		6,3	5,5	3,9				4,4	13,9		4,1		11,4	7,9	
oct		6,3	5,5	3,9				4,4	13,3		4,1		11,4	7,9	
nov		6,3	5,5	3,9				4,4	13,3		4,1		11,5	7,8	
dec		6,0	5,5	3,9				4,4	13,2		4,1		11,8	7,5	

FINANZWESSEN

FINANCIAL STATISTICS

STATISTIQUES FINANCIERES

	EUR 10	B	DK	D	GR	E	F	IRL	I	L	NL	P	UK	USA	JAP	
1307 - GELDVOLUMEN BEST.AM PERIODENDE : M1		MONEY SUPPLY END OF PERIOD : M1											DISPONIBILITES MONETAIRES FIN DE PERIODE : M1			
‰T4/TO																
1984 IV		0,1	18,1	6,2	21,6	8,6	9,0	11,0	9,9	3,7	7,4	16,6	18,3	6,1	6,9	
1985 I		3,5	15,5	4,7	22,4	13,7	4,3	11,5	3,6	8,2	18,5	14,1	7,0	8,9		
II		4,5	16,9	4,1	22,0	14,8	6,9	13,8	7,1	6,1		18,9	8,6	8,6		
III			21,3	5,8	25,0	11,6	2,1	14,4	5,6	6,7		17,4	11,4			
IV				4,9									17,6			
‰T12/TO																
1984 oct			19,6	1,5	16,0	8,8	5,5	8,2	8,9		4,6	11,8	15,7	4,5	3,8	
nov			18,7	2,5	20,6	9,7	5,8	6,8	10,0		2,3	15,8	18,4	5,1	4,1	
dec			18,1	6,2	21,6	8,6	9,0	11,0	9,9		7,4	16,6	18,3	6,1	6,9	
1985 jan			17,0	3,1	22,1	12,5		7,6	12,0		6,4	19,0	15,3	6,3	5,1	
feb			19,0	3,4	28,3	11,0		4,6	11,9		7,4	19,0	14,7	7,1	5,7	
mar			15,5	4,7	22,4	13,7		4,3	11,5		8,2	18,5	14,1	7,0	8,9	
apr			16,8	1,9	16,8	18,4		8,4	11,9		6,5		15,0	7,1	1,1	
mai			17,6	3,2	28,3	11,4		8,4	13,6		5,3		16,1	5,9	4,9	
jun			16,9	4,1	22,0	14,8		6,9	13,8		6,1		18,9	8,6	8,6	
jul			22,6	3,4	19,4	17,3		5,9	14,1		6,9		16,5	9,4	5,2	
aug			21,1	4,3	23,6	10,6		2,7	14,8		7,9		18,2	10,9		
sep			21,3	5,8	25,0	11,6		2,1	14,4		6,7		17,4	11,4		
oct				6,4	25,4	15,8		3,2	13,5				18,3	11,9		
nov				5,7	21,2	13,1			13,6				17,7	12,0		
dec				4,9									17,6			
1308 - SPARENLAGEN BEST AM PERIODENDE		SAVINGS DEPOSITS END OF PERIOD											DEPOTS D'EPARGNE FIN DE PERIODE			
‰T4/TO																
1984 IV				3,8	33,5		7,4	16,4	12,0		8,3	4,8				
1985 I				5,2	32,9			16,8	15,4		8,0					
II				5,4				17,4	15,5		10,8					
III				6,5				22,3	14,1		11,8					
IV				5,8												
‰T12/TO																
1984 oct		6,9		3,5	31,4		7,0	17,2	13,4		8,9	4,3				
nov		7,0		3,6	32,4		7,1	16,7	13,8		8,5	4,5				
dec				3,8	33,5		7,4	16,4	12,0		8,3	4,8				
1985 jan				4,8	30,6		6,3	16,3	13,9		7,9	4,2				
feb				5,3	31,8		6,2	16,5	14,8		8,0					
mar				5,2	32,9			16,8	15,4		8,0					
apr				5,2	33,7			18,0	16,1		8,6					
mai				5,2	36,2			17,3	15,3		9,7					
jun				5,4				17,4	15,5		10,8					
jul				5,9				19,9	15,0		11,5					
aug				6,2				21,1	14,7		11,7					
sep				6,5				22,3	14,1		11,8					
oct				6,4				25,4	13,6		12,2					
nov				6,1				29,2	13,1		12,3					
dec				5,8												
1309 - AUSLANDGUTHABEN (OHNE GOLD) BESTAENDE AM PERIODENDE: BRUTTO		TOTAL FOREIGN ASSETS (EXCL.GOLD) END OF PERIOD: GROSS											AVOIRS SUR L'EXTERIEUR (OR EXCLU) FIN DE PERIODE: BRUT			
MIO ECU																
1981	112 300	4 563	2 348	40 288	942	9 957	20 515	2 443	18 554		8 606	492	14 042	17 438	25 994	
1982	111 182	4 058	2 341	46 258	890	7 911	17 083	2 710	14 561		10 471	462	12 811	23 571	24 114	
1983	139 901	5 698	4 376	51 578	1 088	8 946	23 993	3 191	23 980		12 293	465	13 705	27 348	29 735	
1984	157 181	6 438	4 244	56 621	1 346	16 863	29 537	3 318	29 334		13 029	728	13 316	33 624	37 279	
1984 III	153 565	6 209	5 043	55 312	1 399	16 033	29 934	3 114	27 086		13 034	1 065	12 434	31 410	34 638	
IV	157 181	6 438	4 244	56 621	1 346	16 863	29 537	3 318	29 334		13 029	728	13 316	33 624	37 279	
1985 I	148 543	6 414	5 439	51 108	1 252	16 209	29 604	4 037	25 512		12 141	1 208	13 037	33 557	36 704	
II	159 195	6 734	6 239	53 706	1 349	14 710	32 174	4 705	27 956		12 248	1 211	14 085	34 012	37 596	
III	147 607	5 678	5 996	51 779	1 262	14 920	27 884	4 423	24 657		12 688	1 717	13 242	32 926	33 440	
1984 aug	152 111	5 380	5 391	56 369	1 527	15 226	28 453	3 110	26 801		12 809	1 089	12 271	30 537	32 930	
sep	153 565	6 209	5 043	55 312	1 399	16 033	29 934	3 114	27 086		13 034	1 065	12 434	31 410	34 638	
oct	155 930	6 515	5 752	55 808	1 419	16 576	30 262	2 856	27 674		13 041	881	12 605	31 905	35 136	
nov	160 306	6 322	6 168	56 321	1 346	16 895	30 967	3 053	30 058		13 181	708	12 891	32 739	36 343	
dec	157 181	6 438	4 244	56 621	1 346	16 863	29 537	3 318	29 334		13 029	728	13 316	33 624	37 279	
1985 jan	157 503	6 517	4 549	55 756	1 306	17 711	29 850	3 882	29 617		12 923	612	13 102	33 125	37 954	
feb	162 022	6 974	5 313	56 976	1 355	18 158	31 992	4 101	29 147		12 950	851	13 214	34 718	39 518	
mar	148 543	6 414	5 439	51 108	1 252	16 209	29 604	4 037	25 512		12 141	1 208	13 037	33 557	36 704	
apr	151 615	6 507	4 742	52 322	1 243	15 203	30 567	4 406	25 841		12 223	1 266	13 764	33 692	37 262	
mai	155 786	6 903	5 411	53 446	1 247	15 660	31 526	4 398	26 784		12 376	1 400	13 696	33 886	37 759	
jun	159 195	6 734	6 239	53 706	1 349	14 710	32 174	4 705	27 956		12 248	1 211	14 085	34 012	37 596	
jul	151 254	6 176	6 264	51 239	1 433	13 954	29 355	4 733	26 718		11 907	1 280	13 430	32 418	35 145	
aug	150 342	5 922	5 605	52 459	1 466	14 423	28 133	4 529	26 373		12 432	1 494	13 423	32 563	35 644	
sep	147 607	5 678	5 996	51 779	1 262	14 920	27 884	4 423	24 657		12 688	1 717	13 242	32 926	33 440	
oct		5 287	6 059	48 494	1 384			3 882	22 486		12 014		15 599	36 143	31 285	

FINANZWESEN

FINANCIAL STATISTICS

STATISTIQUES FINANCIERES

	EUR 10	B	DK	D	GR	E	F	IRL	I	L	NL	P	UK	USA	JAP
1310 - AKTIENKURSE															
INDEX OF SHARE QUOTATIONS															
COURS DES ACTIONS															
1980 = 100															
1981	81,6	167,3	102,2	90,8	88,4	103,8	151,8	88,0	105,6	112,8	107,8				
1982	100,1	213,2	101,9	83,2	88,0	84,9	123,2	77,6	107,3	130,8	100,8				
1983	128,9	373,6	135,2	72,0	115,8	106,3	153,2	86,3	155,0	165,0	135,0				
1984	181,8	402,2	153,6	55,0	158,6	139,7	171,5	101,0	196,8	196,3	135,1				
1984 III	164,0	399,2	148,2	54,1	155,7	132,5	171,5	100,4	192,0	190,8	161,6				
IV	170,8	348,5	161,4	57,3	168,9	131,7	174,5	110,5	211,9	211,9	166,3				
1985 I	171,1	376,7	175,2	58,6	183,9	134,3	216,1	112,2	236,5	235,4	178,5				
II	173,7	192,3	60,4	60,4	204,6	136,6	252,1	134,2	248,6	240,0	186,1				
III	176,6	213,8			204,2	155,0	315,9	173,7	259,1	237,5	189,6				
1984 sep	173,6	372,5	154,1	56,5	163,0	134,8	173,8	100,9	202,9	199,9	139,8	172,1			
oct	175,3	350,6	160,0	56,5	167,4	132,1	173,5	106,7	211,4	202,6	138,8	177,2			
nov	168,6	349,2	161,4	57,3	169,1	138,5	172,3	112,5	211,1	211,5	140,0	180,5			
dec	168,3	345,5	162,8	58,0	170,4	126,6	177,7	112,3	213,1	221,7	138,5	187,5			
1985 jan	164,2	373,9	170,8	58,1	176,2	128,4	200,3	108,8	227,0	232,5	144,5	195,6			
feb	172,3	377,9	174,3	59,4	185,1	134,6	223,4	111,3	238,2	235,3	152,3	198,5			
mar	176,9	378,3	180,4	58,3	190,3	140,0	224,6	116,4	244,3	238,3	151,1	209,8			
apr	172,3	390,2	182,7	58,3	198,1	132,7	223,8	121,0	245,2	238,1	152,1	205,1			
mai	176,1	394,1	189,6	63,3	204,6	134,1	256,9	131,7	249,5	244,1	155,7	207,5			
jun	172,7	204,7	59,7	57,7	211,0	143,0	275,6	150,0	251,0	237,8	159,0				
jul	172,3	208,3	57,7		205,3	142,9	299,0	148,6	258,9	228,7	162,1				
aug	174,3	209,3			203,8	161,0	313,0	153,7	257,8	240,2	158,5				
sep	183,3	223,9			203,4	161,0	335,6	218,8	260,7	243,6	155,0				
oct	208,1	243,0			199,2	155,9	341,9	171,2	257,3	248,4	156,7				
nov	224,3	257,9			223,1	169,7	359,0	205,4	278,5	262,3	166,2				
1311 - ANLEIHEN DES OEFFENTLICHEN SEKTORS															
YIELD ON FIXED INTEREST															
GOVERNMENT SECURITIES															
OBLIGATIONS DU SECTEUR PUBLIC															
RENDITE															
RENDIMENT															
%															
1982	13,4	20,8	9,0		16,0	17,1	20,7	10,3	9,9	12,9	12,2	8,1			
1983	11,8	14,3	7,9		14,4	13,9	18,5	9,8	8,2	10,8	10,8	7,4			
1984	12,0	13,9	7,8		13,4	14,6	15,2	10,3	8,1	10,7	12,0	6,8			
1985	10,6	11,2	6,9		11,9	12,7	13,3	9,5	7,3	10,6	10,8	6,3			
1984 IV	11,6	14,0	7,2	17,2	14,8	12,4	15,1	14,9	10,3	7,5	21,4	10,5	11,4	6,4	
1985 I	11,5	13,0	7,4	18,4	13,4	12,2	14,3	12,5	9,8	7,8	20,4	11,0	11,4	6,6	
II	10,9	11,6	7,1	16,6	13,6	11,9	12,9	13,4	9,7	7,5	21,6	10,8	10,9	6,4	
III	10,5	10,4	6,5	14,2	14,3	11,9	11,6	13,4	9,4	7,0		10,4	10,6	6,1	
IV	9,6	10,0	6,5	14,0	12,3	11,4	11,9	13,9	9,3	7,0		10,3	10,1	6,3	
1984 dec	11,6	13,8	7,0	17,9	13,9	12,7	14,9	14,6	10,0	7,4	22,2	10,5	11,2	6,3	
1985 jan	11,6	13,1	7,1	18,3	13,3	12,1	14,6	12,2	10,0	7,4	20,3	11,0	11,1	6,3	
feb	11,6	13,0	7,4	18,4	13,4	12,3	14,7	12,5	9,8	7,9	20,7	11,1	11,3	6,8	
mar	11,5	12,8	7,6	18,4	13,5	12,3	13,5	12,9	9,7	8,0	20,2	10,9	11,8	6,6	
apr	11,5	12,1	7,3	18,3	13,4	12,0	13,1	13,2	9,7	7,7	20,8	10,7	11,4	6,5	
mai	10,8	11,3	7,1	15,6	13,6	11,7	13,2	13,4	9,7	7,5	21,8	10,9	11,0	6,4	
jun	10,3	11,5	6,9	15,8	13,8	12,1	12,4	13,7	9,6	7,3	22,2	10,7	10,4	6,3	
jul	10,5	10,1	6,7	14,4	14,5	11,9	11,2	13,3	9,4	7,2	20,3	10,4	10,5	6,3	
aug	10,5	10,2	6,4	14,0	14,4	12,0	11,7	13,2	9,4	6,9	20,1	10,4	10,6	6,1	
sep	10,4	10,8	6,3	14,2	13,9	12,0	11,9	13,7	9,3	8,9		10,4	10,7	5,9	
oct	9,6	10,4	6,5	13,9	12,6	11,6	11,8	13,8	9,3	7,0		10,2	10,6	6,7	
nov	9,4	10,2	6,6	13,0	12,1	11,2	12,1	14,0	9,3	7,0		10,4	10,1	6,4	
dec	9,6	9,4	6,5	15,1	12,3	11,3	11,8	13,9	9,3	6,9		10,4	9,6	5,8	
1986 jan	9,6	9,9	6,3		12,3	10,8	11,9		9,2	6,8		10,8	9,5	5,8	
feb	9,4	9,0	6,2		10,1	10,7				6,8			9,1	5,2	
1312 - ANLEIHEN DES PRIVATEN SEKTORS															
YIELD ON FIXED INTEREST															
PRIVATE SECTOR SECURITIES															
OBLIGATIONS DU SECTEUR PRIVE															
RENDITE															
RENDIMENT															
%															
1982	0,0	17,8	9,4		16,6		21,4	11,6	10,1	14,0	14,9	8,0			
1983		14,9	7,9		14,7		18,5	10,4	6,4	12,1	12,8	7,4			
1984		14,7	7,8		13,8		15,1	10,6	8,2	11,8	13,5	7,1			
1985		12,1	7,1		12,2		13,1	9,6		11,5	12,0	7,0			
1984 IV		14,7	7,4		12,8		14,3	10,2	7,6	11,6	13,0	6,9			
1985 I		13,7	7,2		12,5		12,6	9,9	7,8	11,9	12,8	7,2			
II		12,7	7,2		12,3		13,4	9,8	7,6	11,6	12,4	7,0			
III		11,3	6,9		12,2		13,3	9,5		11,3	11,7	6,6			
IV		10,9	6,9		11,8		13,1	9,4		11,2	11,3	7,0			
1984 oct		14,7	7,6		12,7		14,5	10,4	7,8	11,8	13,3	7,0			
nov		14,8	7,3		12,8		14,4	10,2	7,6	11,5	12,9	6,9			
dec		14,6	7,2		12,9		14,0	10,0	7,5	11,5	12,7	6,9			
1985 jan		13,9	7,2		12,4		12,8	9,8	7,3	11,9	12,6	6,9			
feb		13,8	7,2		12,7		12,3	9,9	8,0	12,1	12,7	7,4			
mar		13,4	7,3		12,5		12,7	10,1	8,2	11,8	13,1	7,3			
apr		12,9	7,3		12,4		13,4	10,1	7,9	11,5	12,9	7,2			
mai		12,6	7,2		12,2		13,4	9,8	7,6	11,7	12,5	7,0			
jun		12,5	7,1		12,2		13,3	9,5	7,4	11,5	11,7	6,9			
jul		11,2	7,1		12,1		12,3	9,5	7,3	11,4	11,7	6,7			
aug		11,1	6,9		12,2		13,6	9,5		11,3	11,8	6,6			
sep		11,6	6,8		12,4		14,1	9,4		11,3	11,8	6,6			
oct		11,2	6,9		12,0		13,0	9,4		11,1	11,7	7,0			
nov		11,0	7,0		11,7		12,8	9,3		11,2	11,3	7,1			
dec		10,5	6,9		11,8		13,4	9,3		11,3	10,9	6,8			

ZAHLUNGSBILANZ

BALANCE OF PAYMENTS

BALANCE DES PAIEMENTS

	EUR 10	B L	DK	D	GR	E	F	IRL	I	NL	P	UK	USA	JAP
1401 - HANDELSBILANZ (FOB/FOB)	TRADE BALANCE (FOB/FOB)							BALANCE COMMERCIALE (FOB/FOB)						
	MIO ECU													
1982	-1 284	-3 648	-813	25 125	-4 898	-9 474	-16 131	-1 624	-8 132	4 690	-4 964	4 147	-37 607	18 623
1983	6 836	-2 328	261	24 124	-4 825	-8 269	-9 566	-729	-3 494	4 792	-2 678	-1 398	-69 942	35 493
1984	8 096	-154	-262	27 635	-5 378	-5 161	-5 763	-273	-7 805	7 029	-2 569	-6 932	-137 740	56 443
1985				36 311								-4 492		
1983 I	-1 152	-1 072	191	6 989	-1 267	-2 556	-4 775	-522	-2 014	1 730	-1 122	-412	-10 587	4 769
II	2 144	80	49	5 699	-925	-2 279	-2 244	-109	-850	1 716	-710	-1 272	-15 309	9 216
III	1 291	-519	123	4 643	-1 289	-1 478	-1 820	-30	72	356	-172	-244	-21 784	11 259
IV	4 522	-818	-112	6 793	-1 352	-1 916	-728	-83	-702	993	-643	530	-22 843	10 511
1984 I	2 075	-253	-62	6 342	-1 325	-1 395	-2 908	-428	-822	2 357	-694	-827	-31 087	9 084
II	275	684	-126	4 595	-1 296	-916	-1 360	137	-1 701	1 747	-714	-2 407	-30 503	14 288
III	1 504	-86	66	6 138	-1 187	-1 247	-592	-7	-1 294	935	-561	-2 469	-44 252	14 843
IV	4 674	-60	-139	10 561	-1 580	-1 506	-904	26	-3 989	1 991	-591	-1 230	-32 060	18 591
1985 I	-2 534	434	-393	7 594	-1 877	-3 204	-3 204	-115	-4 221	2 183		-2 936	-43 311	5 755
II	3 026	-224	-80	8 491	-1 758		691	141	-4 230	2 080		-704	-44 719	19 482
III		381	-46	8 411	-1 597		-1 469	165		1 015		-840	-44 440	19 195
IV			-494	11 814	-1 436			-46				-12		
1402 - SALDO DER EINSICHTBAREN TRANSAKTIONEN	BALANCE OF INVISIBLE TRADE							BALANCE DES INVISIBLES						
	MIO ECU													
1982	-10 966	1 112	-1 497	-21 609	2 960	5 147	3 805	-284	2 502	-979	1 658	3 024	29 059	-11 488
1983	-2 817	1 519	-1 583	-19 482	2 727	5 539	4 109	-565	4 324	-580	1 574	6 714	23 750	-11 935
1984	-2 797	103	-1 817	-19 666	2 678	7 779	4 814	-880	4 053	-896	1 930	8 814	8 236	-11 755
1985				-18 913										
1983 I	-2 482	-129	-498	-4 364	295	630	-236		-276	211	317	2 516	7 523	-3 306
II	-139	612	-382	-4 555	670	1 211	1 792		1 657	-269	213	338	5 915	-2 319
III	-117	672	-251	-7 304	1 029	2 411	1 489		2 177	-300	702	2 371	5 170	-3 222
IV	513	357	-448	-3 259	761	1 337	1 065		766	-219	349	1 490	5 000	-3 117
1984 I	-3 384	-188	-575	-4 806	213		753		548	-4	371	1 781	8 907	-3 381
II	608	-290	-370	-4 168	706		1 507		1 446	268	269	1 508	647	-2 206
III	-1 432	-135	-338	-7 124	1 171		1 087		2 217	-574	905	2 263	-2 377	-3 473
IV	1 935	344	-533	-3 569	612		1 466		938	-587	399	3 262	765	-2 732
1985 I	-2 976	-273	-637	-5 212	222		699		53	661		1 512	255	-2 927
II		-117	-573	-4 245	552		2 258			125		2 529	492	-2 557
III		-35	-538	-5 835	1 039					-903		3 322		
IV			-731	-3 621	449									
1403 - BILANZ DER LAUFENDEN POSTEN SALDO	CURRENT ACCOUNT NET							BALANCE COURANTE SOLDE						
	MIO ECU													
1982	-12 250	-2 536	-2 310	3 515	-1 938	-4 327	-12 326	-1 908	5 629	3 711	-3 306	7 172	-8 548	7 135
1983	4 019	-810	-1 322	4 642	-2 098	-2 730	-5 457	-1 294	830	4 211	-1 103	5 316	-46 192	23 558
1984	5 300	-51	-2 079	7 969	-2 700	2 618	-949	-1 153	-3 752	6 133	-639	1 882	-129 503	44 688
1985				17 398										
1983 I	-3 111	-1 202	-306	2 625	-972	-1 926	-5 011		-2 290	1 941	-805	2 104	-3 054	1 463
II	2 114	692	-334	1 144	-256	-1 067	453		807	1 447	-497	-934	-9 393	6 897
III	1 204	153	-129	-2 661	-260	934	-331		2 248	55	531	2 127	-16 614	8 037
IV	5 117	-461	-560	3 534	-591	-580	337		64	775	-294	2 019	-17 843	7 394
1984 I	-880	-451	-637	1 536	-1 112	-277	-2 154		-1 370	2 353	-323	954	-22 180	5 703
II	746	395	-496	427	-590	994	148		-255	2 014	-445	-899	-29 856	12 082
III	79	-221	-272	-986	-16	2 282	496		923	361	343	-206	-46 629	11 370
IV	6 583	284	-672	6 992	-968	2	562		-3 051	1 404	-193	2 032	-31 295	15 859
1985 I	-5 395	161	-1 030	2 382	-1 655	-2 505	-2 505		-4 168	2 844		-1 424	-43 057	2 828
II	4 292	-341	-653	4 247	-1 205		1 567		-3 352	2 205		1 825	-44 227	16 925
III		346	-584	2 577	-558		31			112		2 482	-43 438	16 993
IV			-1 225	8 193	-987									
1404 - BILANZ DER LAUFENDEN POSTEN/PIB	CURRENT ACCOUNT/GDP							BALANCE COURANTE/PIB						
	%													
1982	-0,39	-0,00	-4,03	0,51	-5,09	-2,36	-2,22		-1,58	2,63	-13,54	1,46	-0,26	0,66
1983	0,18	-0,00	-2,10	0,63	-5,91	-1,44	-0,91		0,22	2,82	-4,08	1,04	-1,25	1,77
1984	0,21	0,00	-2,99	1,02	-7,95	1,47	-0,15		-0,85	3,92	-2,46	0,35	-2,80	2,81
1985			4,94	2,21	-16,12									
1983 I	-0,43	-0,01	-1,93	1,43	-10,48	-4,19	-3,33		-2,25	5,18	-12,50	1,74	-0,35	0,47
II	0,29	0,00	-2,10	0,62	-2,80	-2,39	-0,31		0,81	3,89	-8,03	-0,73	-1,05	2,13
III	0,17	0,00	-0,82	-1,45	-3,01	2,13	-0,23		2,26	0,15	9,73	1,62	-1,75	2,40
IV	0,71	-0,00	-3,55	1,91	-7,35	-1,33	0,24		0,07	2,07	-5,54	1,55	-1,84	2,09
1984 I	-0,11	-0,00	-3,68	0,79	-12,03	-0,55	-1,39		-1,24	6,03	-5,09	0,69	-2,03	1,47
II	0,10	0,00	-2,87	0,22	-6,70	1,94	0,10		-0,23	5,14	-7,19	-0,67	-2,71	3,07
III	0,01	-0,00	-1,57	-0,51	-0,19	4,47	0,32		0,83	0,92	5,70	-0,15	-3,94	2,85
IV	0,85	0,00	-3,82	3,58	-12,86	0,00	0,36		-2,76	3,58	-3,26	1,53	-2,52	3,83
1985 I	-0,69	0,00	-5,79	1,21	-23,61	-1,59	-0,59		-3,76	7,25		-1,10	-3,24	0,67
II	0,55	-0,00	-3,71	2,18	-17,33		1,00		-3,13	5,65		1,33	-3,53	4,13
III		0,00	-3,33	1,32	-7,88		0,02			0,29		1,78	-3,75	4,26
IV			-6,92	4,14	-15,66									

ZAHLUNGSBILANZ

BALANCE OF PAYMENTS

BALANCE DES PAIEMENTS

	EUR 10	B L	DK	D	GR	E	F	IRL	I	NL	P	UK	USA	JAP
1405 - LANGFRISTIGER KAPITALVERKEHR	LONG TERM CAPITAL NET													AUTRES CAPITAUX A LONG TERME
	SOLDE													
	MIO ECU													
1982	-10 738	1 622	2 467	-5 899	1 277	1 810	1 151	2 137	5 478	-3 274	2 184	-15 897	5 518	-16 497
1983	-5 939	-4 089	2 763	-3 252	2 381	3 476	10 178	1 101	960	-2 201	1 386	-13 779	-10 939	-21 145
1984	-21 116	-1 386	2 416	-6 732	2 268	4 116	6 412	1 125	1 173	-3 972	1 465	-22 421	37 208	-63 872
1985				-1 594										
1983 I	-6 566	-118	893	-3 344	74	467	2 514		516	-1 604	582	-5 496	1 521	-2 488
II	-1 075	-707	857	-1 710	860	477	1 458		84	-758	331	-958	2 745	-5 276
III	4 957	-1 819	605	1 389	528	938	5 313		398	812	103	-2 268	-7 657	-7 118
IV	-4 330	-1 426	594	413	950	1 647	893		-36	-660	349	-5 057	-8 080	-6 459
1984 I	-2 937	-227	155	2 634	283	1 770	1 846		370	-906	68	-7 093	-9 841	-7 671
II	-11 948	-599	682	-4 016	725	1 926	866		-865	-206	465	-8 534	12 906	-17 218
III	-2 320	-557	1 673	-2 734	132	542	2 091		613	-194	774	-3 345	12 380	-16 217
IV	-6 650	-1 632	-101	-2 616	1 153	-264	1 610		1 055	-2 669	185	-3 449	22 949	-23 249
1985 I	-6 037	65	2 152	-1 504	1 306		-61		488	-1 026		-7 458	18 996	-15 102
II		-1 297	1 942	615	1 179		2 337			-830		-1 609	25 880	-25 114
III		-1 637	838	-899	678					-2 250		-5 901		
IV			1 750	193	638									
1406 - GRUNDBILANZ	BASIC BALANCE													BALANCE DE BASE
	MIO ECU													
1982	-22 988	-915	157	-2 384	-661	-2 517	-11 175	229	-151	438	-1 142	-8 525	-3 030	-9 362
1983	-1 920	-4 899	1 441	1 390	283	746	4 721	-193	1 790	2 010	282	-8 463	-57 130	-2 413
1984	-15 816	-1 436	338	1 237	-433	6 734	5 463	-28	-2 579	2 161	826	-20 539	-92 296	-19 184
1985				15 804										
1983 I	-9 677	-1 320	586	-719	-899	-1 460	-2 497		-1 773	337	-223	-3 393	-1 544	-1 025
II	1 039	-15	323	-566	605	-590	1 005		891	689	-166	-1 891	-6 649	1 621
III	6 161	-1 666	477	-1 272	268	1 872	4 982		2 644	868	633	-140	-24 271	919
IV	787	-1 897	34	3 947	359	1 067	1 230		28	114	55	-3 038	-25 923	935
1984 I	-3 817	-678	-482	4 170	-829	1 493	-308		-1 000	1 448	-255	-6 138	-32 021	-1 968
II	-11 202	-204	186	-3 589	136	2 920	1 013		-1 120	1 808	20	-9 433	-16 950	-4 848
III	-2 242	-778	1 401	-3 720	116	2 824	2 587		1 536	166	1 117	-3 551	-34 269	-7 390
IV	-67	-1 348	-773	4 375	184	-261	2 171		-1 996	-1 265	-27	-1 417	-8 346	-8 189
1985 I	-11 432	226	1 123	878	-349	-2 566			-3 680	1 818		-8 882	-26 060	-12 274
II	8 954	-1 638	1 289	4 662	-26	3 904			-1 028	1 375		216	-18 347	-8 189
III		-1 292	254	1 678	120		-843			-2 138		-3 420		
IV			524	8 386	-349									
1407 - SALDO DER OEFFENTLICHEN UEBERTRAGUNGEN	OFFICIAL SETTLEMENTS BALANCE													BALANCE DES REGLEMENTS OFFICIELS
	MIO ECU													
1982	-12 458	-1 579	-292	998	-548	-3 245	-5 247	132	-4 226	1 593	25	-3 288	3 347	-5 077
1983	14 190	-478	1 542	-397	259	-304	6 542	318	6 494	-23	-544	-67	-13 604	1 453
1984	5 229	307	-470	-600	-271	6 113	3 932	-44	3 761	201	98	-1 586	-4 613	1 772
1985				681										
1983 I	2 426	-1 739	260	5 923	-825	-1 500	-1 087		-240	511	-202	-378	-2 039	645
II	5 899	2 173	681	-5 821	549	-373	4 433		4 546	-836	-595	174	-2 567	-35
III	4 871	-53	456	-345	468	1 318	3 197		1 092	165	306	-109	-3 712	862
IV	706	-871	136	-153	110	357	-1		1 095	144	-42	246	-5 449	112
1984 I	-218	-1 170	-375	3 019	-715		245		-1 763	867	-307	-326	240	833
II	2 474	913	-108	178	176		1 493		2 153	-629	136	-1 702	-2 117	-532
III	463	438	928	-3 241	124		1 064		1 866	156	667	-872	555	304
IV	3 014	569	-930	-556	179		1 130		1 505	-197	-393	1 315	-3 388	1 229
1985 I	-6 936	824	1 284	-5 292	-77		676		-3 333	-547		-451	7 169	255
II	8 396	621	788	2 428	-58		1 556		2 136	-4		929	-1 477	1 367
III		-441	-100	2 767	210		91			1 159		109		
IV			187	777	-607									
1408 - WAERUNGSRESERVEN	RESERVES													RESERVES
	MIO ECU													
1982	6 451	892	250	-3 012	112	3 176	3 524	-132	4 511	-1 906	10	2 211	-5 122	4 851
1983	-9 814	480	-1 523	2 401	-116	238	-5 143	-318	-6 599	82	432	921	-1 333	-1 693
1984	-5 517	-1 067	474	928	-159	-6 112	-3 706	44	-3 495	-83	126	1 547	-3 988	-2 711
1985				-2 250										
1983 I	-1 432	914	-205	-5 258	145	1 486	1 361	549	448	-383	-262	995	-841	-1 025
II	-4 206	-2 136	-673	6 576	-118	363	-3 081	-138	-4 688	295	311	-242	12	-982
III	-3 199	840	-472	770	-105	-1 348	-2 771	-715	-1 103	416	-320	-58	613	61
IV	974	849	-171	313	-46	-372	-652	12	-1 255	-250	728	226	-1 135	299
1984 I	-1 240	527	400	-3 267	121	-1 336	-186	-141	1 887	-713	155	133	-795	-656
II	-2 462	-967	109	-394	-1 515	-1 692	223	-2 086	601	-42	1 450	-685	-304	
III	-93	-486	-927	3 311	32	-2 543	-893	110	-1 602	-109	-450	472	-1 030	515
IV	-1 695	-142	907	592	94	694	-935	-150	-1 695	142	474	-508	-1 516	-1 298
1985 I	5 859	-186	-1 258	4 853	64	434	-1 091	-751	3 494	588	-508	147	-325	-184
II	-9 982	-324	-755	-2 733	-85	1 448	-2 063	-673	-2 313	15	-8	-1 050	-508	-1 244
III		713	108	-2 591	-5		756	154		-1 202		-88	-154	

Clasificación de las publicaciones del Eurostat
Klassifikation af Eurostats publikationer
Gliederung der Veröffentlichung des Eurostat
Ταξινόμηση των δημοσιεύσεων του Eurostat
Classification of Eurostat publications
Classification des publications de l'Eurostat
Classificazione delle pubblicazioni dell'Eurostat
Classificatie van de publikaties van Eurostat
Classificação das publicações do Eurostat

EN THEME 1 General statistics (midnight blue) 2 Economy and finances (violet) 3 Population and social conditions (yellow) 4 Energy and industry (blue) 5 Agriculture, forestry and fisheries (green) 6 Foreign trade (red) 7 Services and transport (orange) 9 Miscellaneous (brown)

SERIES A Yearbooks – B Short-term trends – C Accounts, surveys and statistics – D Studies and analysis – E Methods – F Rapid reports

ES TEMA 1 Estadísticas generales (azul oscuro) 2 Economía y finanzas (violeta) 3 Población y condiciones sociales (amarillo) 4 Energía e industria (azul claro) 5 Agricultura, silvicultura y pesca (verde) 6 Comercio exterior (rojo) 7 Servicios y transportes (naranja) 9 Diversos (marrón)

SERIE A Anuarios – B Coyuntura – C Cuentas, encuestas y estadísticas – D Estudios y análisis – E Métodos – F Estadísticas rápidas

FR THÈME 1 Statistiques générales (bleu nuit) 2 Économie et finances (violet) 3 Population et conditions sociales (jaune) 4 Énergie et industrie (bleu) 5 Agriculture, sylviculture et pêche (vert) 6 Commerce extérieur (rouge) 7 Services et transports (orange) 9 Divers (brun)

SÉRIE A Annuaire – B Conjoncture – C Comptes, enquêtes et statistiques – D Études et analyses – E Méthodes – F Statistiques rapides

DA EMNE 1 Almene statistikker (mørkeblå) 2 Økonomi og finanser (violet) 3 Befolkning og sociale forhold (gul) 4 Energi og industri (blå) 5 Landbrug, skovbrug og fiskeri (grøn) 6 Udenrigshandel (rød) 7 Tjenesteydelser og transport (orange) 9 Diverse statistikker (brun)

SERIE A Årbøger – B Konjunkturoversigter – C Regnskaber, tællinger og statistikker – D Undersøgelser og analyser – E Metoder – F Ekspresoversigter

IT TEMA 1 Statistiche generali (blu) 2 Economia e finanze (viola) 3 Popolazione e condizioni sociali (giallo) 4 Energia e industria (azzurro) 5 Agricoltura, foreste e pesca (verde) 6 Commercio estero (rosso) 7 Servizi e trasporti (arancione) 9 Diversi (marrone)

SERIE A Annuari – B Tendenze congiunturali – C Conti, indagini e statistiche – D Studi e analisi – E Metodi – F Note rapide

DE THEMENKREIS 1 Allgemeine Statistik (Dunkelblau) 2 Wirtschaft und Finanzen (Violett) 3 Bevölkerung und soziale Bedingungen (Gelb) 4 Energie und Industrie (Blau) 5 Land- und Forstwirtschaft, Fischerei (Grün) 6 Außenhandel (Rot) 7 Dienstleistungen und Verkehr (Orange) 9 Verschiedenes (Braun)

REIHE A Jahrbücher – B Konjunktur – C Konten, Erhebungen und Statistiken – D Studien und Analysen – E Methoden – F Schnellberichte

NL ONDERWERP 1 Algemene statistiek (donkerblauw) 2 Economie en financiën (paars) 3 Bevolking en sociale voorwaarden (geel) 4 Energie en industrie (blauw) 5 Landbouw, bosbouw en visserij (groen) 6 Buitenlandse handel (rood) 7 Diensten en vervoer (oranje) 9 Diverse statistieken (bruin)

SERIE A Jaarboeken – B Conjunctuur – C Rekeningen, enquêtes en statistieken – D Studies en analyses – E Methoden – F Spoedberichten

GR ΘΕΜΑ 1 Γενικές στατιστικές (βαθύ μπλε) 2 Οικονομία και δημοσιονομικά (βιολετί) 3 Πληθυσμός και κοινωνικές συνθήκες (κίτρινο) 4 Ενέργεια και βιομηχανία (μπλε) 5 Γεωργία, δάση και αλιεία (πράσινο) 6 Εξωτερικό εμπόριο (κόκκινο) 7 Υπηρεσίες και μεταφορές (πορτοκαλί) 9 Διάφορα (καφέ)

ΣΕΙΡΑ A Επετηρίδες – B Συγκυρία – C Λογαριασμοί, έρευνες και στατιστικές – D Μελέτες και αναλύσεις – E Μέθοδοι – F Ταχείες στατιστικές

PT TEMA 1 Estatísticas gerais (azul escuro) 2 Economia e finanças (violeta) 3 População e condições sociais (amarelo) 4 Energia e indústria (azul) 5 Agricultura, silvicultura e pesca (verde) 6 Comércio externo (vermelho) 7 Serviços e transportes (laranja) 9 Diversos (castanho)

SÉRIE A Anuários – B Conjuntura – C Contas, inquéritos e estatísticas – D Estudos e análises – E Métodos – F Estatísticas rápidas

Número de títulos por tema y serie Antal publikationer pr. emne og serie Anzahl der Veröffentlichungen pro Themenkreis und Reihe Αριθμός δημοσιεύσεων κατά θέμα και σειρά Number of publications per theme and series Nombre de publications par thème et série Numero di pubblicazioni per tema e serie Aantal publikaties naar onderwerp en serie Número de títulos por tema e série

	1	2	3	4	5	6	7	9
A	5	—	—	3	1	1	1	—
B	1	4	2	5	4	3	1	—
C	—	10	11	7	8	4	3	1
D	—	2	2	5	1	3	—	1
E	—	7	2	—	2	1	—	—
F	—	—	1	1	—	—	—	—

**Salg og abonnement · Verkauf und Abonnement · Πωλήσεις και συνδρομές · Sales and subscriptions
Venta y abonos · Vente et abonnements · Vendita e abbonamenti
Verkoop en abonnementen · Venda e assinaturas**

BELGIQUE/BELGIË

Moniteur belge/Belgisch Staatsblad
Rue de Louvain 40-42/Leuvensestraat 40-42
1000 Bruxelles/1000 Brussel
Tél. 512 00 26
CCP/Postrekening 000-2005502-27

Sous-dépôts/Agentschappen:

**Librairie européenne/
Europese Boekhandel**

Rue de la Loi 244/Wetstraat 244
1040 Bruxelles/1040 Brussel

CREDOC

Rue de la Montagne 34/Bergstraat 34
Bte 11/Bus 11
1000 Bruxelles/1000 Brussel

DANMARK

Schultz EF-publikationer

Møntergade 19
1116 København K
Tlf: (01) 14 11 95
Girokonto 200 11 95

BR DEUTSCHLAND

Verlag Bundesanzeiger

Breite Straße
Postfach 01 80 06
5000 Köln 1
Tel. (02 21) 20 29-0
Fernschreiber:
ANZEIGER BONN 8 882 595
Telecopierer:
20 29 278

GREECE

G.C. Eleftheroudakis SA

International Bookstore
4 Nikis Street
105 63 Athens
Tel. 322 22 55
Telex 219410 ELEF

Sub-agent for Northern Greece:

Molho's Bookstore

The Business Bookshop
10 Tsimiski Street
Thessaloniki
Tel. 275 271
Telex 412885 LIMO

ESPAÑA

Boletín Oficial del Estado

Trafalgar 27
E-28010 Madrid
Tel. (91) 76 06 11

Mundi-Prensa Libros, S.A.

Castelló 37
E-28001 Madrid
Tel. (91) 431 33 99 (Libros)
431 32 22 (Abonos)
435 36 37 (Dirección)
Télex 49370-MPLI-E

FRANCE

**Service de vente en France des publications
des Communautés européennes**

Journal officiel
26, rue Desaix
75732 Paris Cedex 15
Tél. (1) 45 78 61 39

IRELAND

Government Publications Sales Office

Sun Alliance House
Molesworth Street
Dublin 2
Tel. 71 03 09

or by post

Stationery Office

St Martin's House
Waterloo Road
Dublin 4
Tel. 68 90 66

ITALIA

Licosa Spa

Via Lamarmora, 45
Casella postale 552
50 121 Firenze
Tel. 57 97 51
Telex 570466 LICOSA I
CCP 343 509

Subagenti:

Libreria scientifica Lucio de Biasio - AEIOU

Via Meravigli, 16
20 123 Milano
Tel. 80 76 79

Libreria Tassi

Via A. Farnese, 28
00 192 Roma
Tel. 31 05 90

Libreria giuridica

Via 12 Ottobre, 172/R
16 121 Genova
Tel. 59 56 93

GRAND-DUCHÉ DE LUXEMBOURG

**Office des publications officielles
des Communautés européennes**

2, rue Mercier
L-2985 Luxembourg
Tél. 49 92 81
Télex PUBOF LU 1324 b
CCP 19190-81
CC bancaire BIL 8-109/6003/200

Messageries Paul Kraus

11, rue Christophe Plantin
L-2339 Luxembourg
Tél. 48 21 31
Télex 2515
CCP 49242-63

NEDERLAND

Staatsdrukkerij- en uitgeverijbedrijf

Christoffel Plantijnstraat
Postbus 20014
2500 EA 's-Gravenhage
Tel. (070) 78 99 11

PORTUGAL

Imprensa Nacional

Av. Francisco Manuel de Melo, 5
P-1000 Lisboa
Tel. 65 39 96

Grupo Bertrand, SARL

Distribuidora de Livros Bertrand Lda.

Rua das Terras dos Vales, 4-A
Apart. 37
P-2701 Amadora CODEX
Tel. 493 90 50 - 494 87 88
Telex 15798 BERDIS

UNITED KINGDOM

HM Stationery Office

HMSO Publications Centre
51 Nine Elms Lane
London SW8 5DR
Tel. (01) 211 56 56

Sub-agent:

Alan Armstrong & Associates Ltd

72 Park Road
London NW1 4SH
Tel. (01) 723 39 02
Telex 297635 AAALTD G

SCHWEIZ/SUISSE/SVIZZERA

Librairie Payot

6, rue Grenus
1211 Genève
Tél. 31 89 50
CCP 12-236

UNITED STATES OF AMERICA

**European Community Information
Service**

2100 M Street, NW
Suite 707
Washington, DC 20037
Tel. (202) 862 9500

CANADA

Renouf Publishing Co., Ltd

61 Sparks Street
Ottawa
Ontario K1P 5R1
Tel. Toll Free 1 (800) 267 4164
Ottawa Region (613) 238 8985-6
Telex 053-4936

JAPAN

Kinokuniya Company Ltd

17-7 Shinjuku 3-Chome
Shinjuku-ku
Tokyo 160-91
Tel. (03) 354 0131

Journal Department

PO Box 55 Chitose
Tokyo 156
Tel. (03) 439 0124

Pris i Luxembourg (moms ikke medregnet) • Öffentliche Preise in Luxemburg (ohne MwSt.) • Precios públicos en Luxemburgo, IVA excluido
 Τιμή στο Λουξεμβούργο χωρίς ΦΠΑ • Price (excluding VAT) in Luxembourg • Prix publics au Luxembourg, TVA exclue
 Prezzi al pubblico nel Lussemburgo, IVA esclusa • Vastgestelde prijzen in Luxemburg (exclusief BTW) • Preço ao público no Luxemburgo, excluído o IVA

	ECU	BFR	DKR	DM	ΔΡΑ	ESC	FF	HFL	IRL	LIT	PTA	UKL	USD
Einzelpreis • Single copy • Prix par numéro	4	180	33	9	520	500	28	10	2.90	6 000	600	2.40	3.50
Abonnement • Subscription	33,42	1 500	270	74	4 350	4 175	225	84	24	50 000	4 900	19.75	28



KONTORET FOR DE EUROPÆISKE FÆLLESSKABERS OFFICIELLE PUBLIKATIONER
 AMT FÜR AMTLICHE VERÖFFENTLICHUNGEN DER EUROPÄISCHEN GEMEINSCHAFTEN
 ΥΠΗΡΕΣΙΑ ΕΠΙΣΗΜΩΝ ΕΚΔΟΣΕΩΝ ΤΩΝ ΕΥΡΩΠΑΪΚΩΝ ΚΟΙΝΟΤΗΤΩΝ
 OFFICE FOR OFFICIAL PUBLICATIONS OF THE EUROPEAN COMMUNITIES
 OFICINA DE LAS PUBLICACIONES OFICIALES DE LAS COMUNIDADES EUROPEAS
 OFFICE DES PUBLICATIONS OFFICIELLES DES COMMUNAUTÉS EUROPÉENNES
 UFFICIO DELLE PUBBLICAZIONI UFFICIALI DELLE COMUNITÀ EUROPEE
 BUREAU VOOR OFFICIËLE PUBLIKATIES DER EUROPESE GEMEENSCHAPPEN
 SERVIÇO DAS PUBLICAÇÕES OFICIAIS DAS COMUNIDADES EUROPEIAS

