



# EUROSTATISTIK

Daten zur Konjunkturanalyse

# EUROSTATISTICS

Data for short-term economic analysis

# EUROSTATISTIQUES

Données pour l'analyse de la conjoncture

Monatlich  Monthly  Mensuel

**4**  **1986**

Themenkreis  Theme  Thème  
Allgemeine Statistik  General statistics  
Statistiques générales

**1**

Reihe  Series  Série  
Konjunktur  Short-term trends  
Conjoncture

**B**

Short-term





OFICINA ESTADÍSTICA DE LAS COMUNIDADES EUROPEAS  
DE EUROPÆISKE FÆLLESSKABERS STATISTISKE KONTOR  
STATISTISCHES AMT DER EUROPÄISCHEN GEMEINSCHAFTEN  
ΣΤΑΤΙΣΤΙΚΗ ΥΠΗΡΕΣΙΑ ΤΩΝ ΕΥΡΩΠΑΪΚΩΝ ΚΟΙΝΟΤΗΤΩΝ  
STATISTICAL OFFICE OF THE EUROPEAN COMMUNITIES  
OFFICE STATISTIQUE DES COMMUNAUTÉS EUROPÉENNES  
ISTITUTO STATISTICO DELLE COMUNITÀ EUROPEE  
BUREAU VOOR DE STATISTIEK DER EUROPESE GEMEENSCHAPPEN  
SERVIÇO DE ESTATÍSTICA DAS COMUNIDADES EUROPEIAS

L-2920 Luxembourg — Tél. 43011 — Télex: Comeur Lu 3423  
B-1049 Bruxelles, Bâtiment Berlaymont, Rue de la Loi 200 (Bureau de liaison) — Tél. 235.11.11

Para obtener esta publicación se ruega dirigirse a las oficinas de venta que figuran en la tercera página de cubierta.

Denne publikation kan fås gennem de salgssteder, som er nævnt på omslagets tredje side.

Diese Veröffentlichung ist bei den auf der dritten Umschlagseite aufgeführten Vertriebsbüros erhältlich.

Την έκδοση αυτή μπορείτε να την προμηθευτείτε από τα γραφεία πωλήσεων τα οποία αναφέρονται στην τρίτη σελίδα του εξωφύλλου.

This publication is obtainable from the sales offices mentioned on the inside back cover.

Pour obtenir cette publication, prière de s'adresser aux bureaux de vente dont les adresses sont indiquées à la page 3 de la couverture.

Per ottenere questa pubblicazione, si prega di rivolgersi agli uffici di vendita i cui indirizzi sono indicati nella 3ª pagina della copertina.

Deze publikatie is verkrijgbaar bij de verkoopkantoren waarvan de adressen op blz. 3 van het omslag vermeld zijn.

Para obter esta publicação, deve dirigir-se aos serviços de venda cuja direcção se indica no verso da contracapa.

---

## **EUROSTATISTIK**

Daten zur Konjunkturanalyse

---

## **EUROSTATISTICS**

Data for short-term economic analysis

---

## **EUROSTATISTIQUES**

Données pour l'analyse de la conjoncture

---

*Bitte neues Vorwort beachten  
Attention: new foreword  
Attention: nouvel avant-propos*

Luxembourg: Office des publications officielles des Communautés européennes, 1986

Kat./cat.: CA-BJ-86-004-3A-C

© EGKS-EWG-EAG, Brüssel — Luxemburg, 1986

Nachdruck — ausgenommen zu kommerziellen Zwecken — mit Quellenangabe gestattet.

© ECSC-EEC-EAEC, Brussels — Luxemburg, 1986

Reproduction is authorized, except for commercial purposes, provided the source is acknowledged.

© CECA-CEE-CEEA, Bruxelles — Luxemburg, 1986

Reproduction autorisée, sauf à des fins commerciales, moyennant mention de la source.

*Printed in the FR of Germany*

Sämtliche Daten der Eurostatistik-Veröffentlichung sind im ICG – konjunkturelle und all-gemeinstatistische Informationen –, einem Bereich von Cronos, gespeichert.

Cronos ist eine Datenbank, die makroökonomische Zeitreihen über wirtschaftliche und soziale Angaben der EG-Mitgliedstaaten und verschiedener Drittländer enthält.

Die Daten sind nach dem Klassifizierungssystem der Eurostat-Veröffentlichungen gegliedert.

Cronos enthält Zeitreihen, die durch einen neunstelligen numerischen Kode gekennzeichnet sind. Diese Codes bestehen wieder aus Unterkodes, die das Land, den Sektor, das Kapitel, die Tafel und die Einheit bezeichnen.

XX Land	XX Sektor	XX Kapitel	XX Tafel	X Einheit
<div style="border-top: 1px solid black; width: 50%; margin: 0 auto;"></div> vierstelliger Wert, der im Titel jeder Tafel erscheint				

Die Bedeutung der verschiedenen Unterkodes kann in der unten beschriebenen Tafel gefunden werden.

Land	Sektor	Kapitel	Tafel	Einheit		
02 EUR 12	93	01	01	0 jährlich		
03 EUR 10				1 vierteljährlich	} %	
12 D				2 monatlich		
14 F		bis	bis			
16 I		14	NN	3 jährlich		
18 NL				4 vierteljährlich	} 1980 = 100	
22 B				5 monatlich		
24 L		siehe Inhalts- verzeichnis	gemäß dem Kapitel	6 jährlich	} absoluter Wert	
26 UK				7 vierteljährlich		
28 IRL				8 monatlich		
30 DK				9	Gewicht	
32 E						
34 GR						
36 P						
42 USA						
46 JAP						

Nachdem man Zugang zur Cronos-Datenbank bekommen hat, ist es also möglich, die Daten on line abzufragen und die Tafeln zu verbessern, ohne die nächste Veröffentlichung abzuwarten.

Zum Beispiel: Um durch Cronos die monatlichen eingeschriebenen Arbeitslosen in Deutschland in absoluten Werten abzufragen, sowie sie in Tafel 0304 erscheinen, muß man den Cronos-Kode 12 93 03 048 eingeben.

Cronos kann durch folgende On-line-Informationsanbieter (Hosts) abgefragt werden:

- CISI-Wharton  
Bockenheimer Landstr. 93  
D-6000 Frankfurt am Main 1  
Tel.: (0 69) 74 26 77
- GSI-ECO  
25, bd de l'Amiral-Bruix  
F-75782 Paris Cedex 16  
Tel. (1) 45 02 12 20
- Datacentralen  
Retortvej, 6 – 8  
DK-København-Valby  
Tel. (1) 46 81 22

Ab Nr. 1/1986 enthält „Eurostatistik“ die Daten für die beiden neuen Mitgliedstaaten (Spanien und Portugal) sowie für die USA und Japan. Hierzu war eine neue datentechnische Aufbereitung des Bulletins erforderlich, die möglicherweise zu einigen Anomalien geführt haben könnte.

Außerdem entfällt aus technischen Gründen vorübergehend der Teil „Tabellen nach Ländern“. Er wird jedoch demnächst wieder aufgenommen werden und dann 14 Länder betreffen (Mitgliedstaaten + USA und Japan).

A. Bouratsis

	Seite
„Kurz notiert“ .....	5
Schaubilder .....	15
<b>KONJUNKTURDATEN</b>	
<b>1. Volkswirtschaftliche Gesamtrechnungen</b> ..	35
<b>2. Beschäftigung</b> .....	39
<b>3. Arbeitslosigkeit</b> .....	42
<b>4. Industrielle Produktion</b> .....	45
<b>5. Meinungsumfrage in der Industrie</b> .....	52
<b>6. Industrieerzeugnisse</b> .....	56
<b>7. Einzelhandel</b> .....	60
<b>8. Landwirtschaftliche Erzeugnisse</b> .....	61
<b>9. Außenhandel</b> .....	63
<b>10. Verbraucherpreise</b> .....	84
<b>11. Landwirtschaftliche Erzeugerpreise</b> .....	87
<b>12. Löhne und Gehälter</b> .....	88
<b>13. Finanzstatistiken</b> .....	89
<b>14. Zahlungsbilanz</b> .....	93

—	Nichts
<b>0</b>	Weniger als die Hälfte der verwendeten Einheit
:	Kein Nachweis vorhanden
<b>1-4</b>	Von 1 bis 4
<b>6+8</b>	6 und 8
%	Prozent
<b>%, T4/T0</b>	Prozentualer Zuwachs eines Vierteljahres gegenüber dem entsprechenden Vierteljahr des Vorjahres
<b>%, T12/T0</b>	Prozentualer Zuwachs eines Monats gegenüber dem entsprechenden Monat des Vorjahres
<b>%, T/T-12</b>	
<b>%, SALDO</b>	Saldo zwischen den positiven Antworten (Zunahme, Verbesserung der Situation) und den negativen Antworten (Abnahme, Verschlechterung der Situation) der Konjunkturbefragung bei den Unternehmern in der Gemeinschaft
*	Saisonbereinigt (Ländertabellen)
<b>1980 = 100</b>	Basisjahr
<b>EUR 10 = 100</b>	Prozentuale Angaben im Verhältnis zur Gemeinschaft der 10 (= 100)
<b>MIO</b>	Million
<b>MRD</b>	Milliarde
<b>T</b>	Metrische Tonne
<b>TROEE</b>	Tonne Rohöleinheiten
<b>GWH</b>	Gigawattstunde = 10 <sup>6</sup> kWh
<b>M3</b>	Kubikmeter
<b>B</b>	Belgique/België
<b>DK</b>	Danmark
<b>D</b>	BR Deutschland
<b>GR</b>	Ελλάδα/Griechenland
<b>E</b>	España
<b>F</b>	France
<b>IRL</b>	Irland
<b>I</b>	Italia
<b>L</b>	Luxembourg
<b>NL</b>	Nederland
<b>P</b>	Portugal
<b>UK</b>	United Kingdom
<b>USA</b>	United States of America
<b>JAP</b>	Japan
<b>USD</b>	US-Dollar
<b>ECU</b>	Europäische Währungseinheit
<b>SZR</b>	Sonderziehungsrechte
<b>EG</b>	Europäische Gemeinschaft[en]
<b>Eurostat</b>	Statistisches Amt der Europäischen Gemeinschaften
<b>EUR 10</b>	Gesamtheit der Mitgliedsländer der Europäischen Gemeinschaften ab 1981
<b>UEBL/BLEU</b>	Belgisch-luxemburgische Wirtschaftsunion
<b>ACP</b>	Länder Afrikas, der Karibik und des Pazifiks — Abkommen von Lomé
<b>ESVG</b>	Europäisches System Volkswirtschaftlicher Gesamtrechnungen
<b>NACE</b>	Allgemeine Systematik der Wirtschaftszweige in den Europäischen Gemeinschaften
<b>SITC</b>	Standard International Trade Classification

### 1. ARBEITSLOSIGKEIT: Im März 1986 überwiegend jahreszeitlich bedingter Rückgang der Arbeitslosenzahlen (-1,6 %)

Gegenüber dem Vormonat waren im März 1986 in der Gemeinschaft der Zwölf 273 000 Arbeitslose weniger gemeldet, davon waren drei Viertel Männer und ein Viertel Frauen. Die Zahl der eingeschriebenen Arbeitslosen betrug damit Ende März 16,4 Millionen.

Der für die Gemeinschaft insgesamt festgestellte Rückgang (-1,6% gegenüber Februar) findet sich, wenn auch in unterschiedlichem Umfang, in allen Mitgliedstaaten mit Ausnahme von Italien und Portugal: Hier ist die Zahl leicht angestiegen.

In der Bundesrepublik Deutschland und in Dänemark ist der Rückgang in der Zahl der eingeschriebenen Arbeitslosen wesentlich deutlicher bei den Männern (-7,6% bzw. -12,0%) als bei den Frauen (-2,8% bzw. -3,8%). Auch in Frankreich, den Niederlanden, Belgien und Irland ist die Zahl der arbeitslos gemeldeten Männer stärker zurückgegangen als die der Frauen. Zugenommen hat die Zahl der eingeschriebenen arbeitslosen Frauen um etwa 1% in Spanien und Portugal.

Der Rückgang in der Zahl der eingeschriebenen Arbeitslosen ist in den meisten Mitgliedstaaten ganz oder weitgehend der saisonalen Entwicklung zuzuschreiben. Soweit von den nationalen Diensten berechnete saisonbereinigte Werte vorliegen, zeigen diese für Frankreich, das Vereinigte Königreich und Irland einen leichten Anstieg, Stabilität in der Bundesrepublik Deutschland und eine leichte Abnahme in den Niederlanden.

Bei den Arbeitslosen unter 25 Jahren ist eine ähnliche Entwicklung zu erkennen. Für die Gemeinschaft der Zwölf dürfte deren Anteil an den gesamten bei den Arbeitsämtern eingeschriebenen Arbeitslosen Ende März 37% betragen.

### 2. PREISE: Weiterhin günstige Entwicklung für die Gemeinschaft im März 1986 (+0,2 %)

Der Verbraucherpreisindex für die Gemeinschaft (EUR 12) ist zwischen Februar und März 1986 um 0,2% angestiegen.

Dieser gemäßigte Index ist das Ergebnis der in der großen Mehrheit der Mitgliedstaaten mit Ausnahme Frankreichs (nach dem Rückgang um -0,2% im Vormonat nun Anstieg um 0,3%), Dänemarks (+0,4% gegenüber -0,1% im Vormonat) und Griechenlands (nach dem Stillstand im Februar mit einem Wert von -0,7% erneuter Preisauftrieb um +3,2% im März) festzustellenden günstigen Entwicklung.

Bemerkenswert ist auch der in der Bundesrepublik Deutschland zum zweiten Male mit identischer Rate registrierte Preisrückgang (-0,2%) sowie der in Luxemburg verzeichnete starke Rückgang (-1,0%).

Innerhalb von 12 Monaten (März 1986/März 1985) ist der Verbraucherpreisindex für die Zwölfergemeinschaft um 4,2% gegenüber 4,7% im Februar, 5,3% im Januar und 5,6% im Dezember 1985 angestiegen. Die weitere Verlangsamung des Preisauftriebs verstärkt sich damit in der Gemeinschaft von Monat zu Monat.

Die Zahlen für die Mitgliedstaaten sowie einige Drittländer haben sich innerhalb von 12 Monaten (März 1986/März 1985) wie folgt entwickelt (in Klammern die entsprechenden Zahlen des Vorjahres):

BR Deutschland +0,1% (+2,5%), Niederlande +0,7% (+2,5%), Belgien +1,5% (+5,7%), Luxemburg +1,5% (+3,9%), Dänemark +1,7% (+5,7%), Frankreich +3,0% (+6,4%), Vereinigtes Königreich +4,2% (+6,1%), Irland +4,6%\* (+6,2%), Italien +7,2% (+9,4%), Spanien +8,7% (+9,5%), Portugal +12,2% (+23,1%), Griechenland +24,8% (+18,1%), USA +3,2% (+3,5%), Japan +2,0% (+1,4%)  
\* Februar 1986/Februar 1985

Der Verbraucherpreisindex für die Zehnergemeinschaft schließlich hat sich zwischen Februar und März 1986 um 0,1% erhöht, was die auf 12 Monate bezogene Anstiegsrate auf 3,4% zurückführt.

### 3. INDUSTRIELLE PRODUKTION: Im Februar 1986 Anstieg der Industriellen Produktion (+3 %) in der Gemeinschaft

Der Index für die Gemeinschaft (EUR 12) wird für Februar vorläufig auf 110,7 geschätzt; das entspricht einem Anstieg um 3% gegenüber Februar 1985.

Der saisonbereinigte Index (EUR 12) wird auf 104,7 geschätzt; nach dem beobachteten relativen Rückgang im Dezember (102,7) und im Januar (104,1) entspricht dies einem Anstieg. Es trifft zu, daß der Wert von November mit 105,3 einen Höchstwert darstellt. De facto fügt sich der im Februar festgestellte Wert durchaus in die Fortsetzung der seit Ende des Jahres 1982 festgestellten

durchschnittlichen Steigerungsrate ein. Dem Rückgang des Tendenzindicators (Mittelwert der letzten 3 Monate gegenüber dem der vorausgegangenen 3 Monate) ist keine zu große Bedeutung beizumessen, denn es sind eher die Werte im September, Oktober und November, die besonders günstig gewesen waren. Höchstenfalls kann man von einer Atempause in der Beschleunigung der Steigerungsrate sprechen.

Für die letzten drei Monate, über die Angaben vorliegen, beläuft sich die jährliche Veränderung gegenüber den entsprechenden 3 Vorjahresmonaten auf 3,9% für die Investitionsgüterindustrien, während sie +2,5% für die Grundstoff- und Produktionsgüterindustrie und 1,8% für die Verbrauchsgüterindustrie betrug.

Für die Industrie in ihrer Gesamtheit ist dieser Indikator in den USA um 2% und in Japan um 1% gestiegen.

### 4. STAHL: Im ersten Vierteljahr 1986 erhebliche Abnahme der Stahlproduktion in der Gemeinschaft

Im März 1986 erreichte die Rohstahlerzeugung der Gemeinschaft (ohne Griechenland) 11,4 Millionen und lag damit - saisonbereinigt - um 4,3% niedriger als im Vormonat und um 7,5% niedriger als im März 1985.

Im Vergleich zum ersten Vierteljahr von 1985 ist ein Rückgang von 2,3% festzustellen.

Die Schätzungen der Stahlwerke für April 1986 deuten eine Umkehr dieser negativen Entwicklung an (saisonbereinigt +4% gegenüber März 1986).

Was den Außenhandel mit EGKS-Erzeugnissen (EUR 10), den Binnenhandel und den Handel mit Drittländern betrifft, so mußte man im Laufe des Jahres 1985 eine unterschiedliche Entwicklung feststellen. Während der Binnenhandel fast unverändert blieb (+0,8% gegenüber 1984), stieg die Einfuhr aus Drittländern um 6,5% und die Ausfuhr um 12,4% an, was einen Anstieg um 15,7% der Nettoausfuhr der Gemeinschaft darstellt.

### 5. EINZELHANDEL: 1985 leicht steigende Tendenz des Verkaufsvolumens mit Ausnahme Frankreichs und Griechenlands

- Im Vergleich zu 1984 stieg das Verkaufsvolumen des Einzelhandels in allen Mitgliedstaaten an, für welche diesbezügliche Angaben verfügbar waren. Nur in Frankreich und Griechenland fielen die Verkäufe um 2,0 bzw. 2,8%.

Die gemeldeten Steigerungsraten sind jedoch nicht sehr stark: weniger als 1% in der Bundesrepublik Deutschland, in den Niederlanden und in Dänemark, 1,8% in Irland und 4,2% im Vereinigten Königreich. Die Verkäufe der Großvertriebsunternehmen in Luxemburg sind leicht rückläufig (-0,3%).

- Im Vergleich zu 1980 stiegen die Verkäufe lediglich im Vereinigten Königreich und in Dänemark (um 15,3% bzw. 6,6%). In den anderen Mitgliedstaaten verringerte sich das Verkaufsvolumen um etwa 10%, mit Ausnahme der Bundesrepublik Deutschland, deren Rückgang sich auf nur 3,4% belief.

### 6. AUSSENHANDEL: Deutliche Abnahme der Handelsbilanz der Gemeinschaft

Auf den stark abgesunkenen Dollarkurs haben die EG-Exporthändler mit der Senkung ihrer Ausfuhrpreise in Landeswährung reagiert. Infolgedessen lag nach unseren Schätzungen der Ausfuhrwert im vierten Quartal 1985 geringfügig unter dem Wert des entsprechenden Vorjahreszeitraums. Bei den Ausfuhren nach OPEC-Ländern betrug der geschätzte Rückgang 15%.

Das Absinken des Ölpreises von etwa 30 USD pro Barrel im letzten Jahr auf derzeit unter 15 USD wird sich in Verbindung mit dem starken Kursverlust des Dollars seit März 1985 merklich auf Volumen und Verteilung des Welthandels auswirken. Da die Öleinfuhren im letzten Jahr 27% der gesamten EG-Einfuhren ausmachten, ist mit sehr umfangreichen Kosteneinsparungen zu rechnen, wenn die Auswirkungen dieser Veränderungen erst einmal auf die Einfuhrpreise durchschlagen. Japan wird sogar im Verhältnis noch größere Einsparungen erzielen, da dort die Öleinfuhren 43% der Gesamteinfuhren betragen. Andererseits sind die Aussichten für den 12%igen Anteil der EG-Ausfuhren, der letztes Jahr in die OPEC-Länder ging, weniger günstig. Die hier entstehenden Probleme werden jedoch voraussichtlich durch erhöhte Ausfuhren nach Nettoöleinfuhrländern kompensiert werden.

Die Einfuhren aus Drittländern gingen im vierten Quartal 1985 wertmäßig um schätzungsweise 5% zurück. Insbesondere bei den Einfuhren aus den USA und den jungen Industrieländern im Fernen Osten, die ihre Währungen an den Dollar angehängt haben, war ein Rückgang von mehr als 10% zu verzeichnen. Dagegen lagen die Einfuhren aus Japan etwa 8% höher als vor einem Jahr.

Das Handelsbilanzdefizit der Gemeinschaft betrug im vierten Quartal 1985 durchschnittlich etwa 900 Millionen ECU monatlich gegenüber einem durchschnittlichen monatlichen Defizit von 1 600 Millionen ECU im gesamten Jahr 1985.

Da die meisten EG-Mitgliedsländer zum EWF gehören, war der Handel zwischen den Mitgliedstaaten weitgehend vor den schlimmsten Auswirkungen der andernorts herrschenden Währungsschwankungen geschützt. Wir schätzen, daß die gegenseitigen Einfuhren der bisherigen 10 Mitgliedstaaten im vierten Quartal 1985 um etwa 6 % gestiegen sind. Die Einfuhren aus Spanien und Portugal lagen um etwa 7 % höher.

## 7. ZAHLUNGSBILANZ: 1985 merklich angestiegener Überschuß in der Leistungsbilanz der Gemeinschaft, Rekorddefizit in den USA

Für das 4. Quartal 1985 ist in den Leistungsbilanzen der Bundesrepublik Deutschland, Frankreichs und des Vereinigten Königreichs ein zunehmender Überschuß zu verzeichnen. Gegenüber dem vorangegangenen Vierteljahr sind die Überschüsse um 5 616, 1 552 bzw. 1 206 Millionen ECU und gegenüber dem entsprechenden Vierteljahr 1984 um 1 201, 1 035 bzw. 1 276 Millionen ECU angestiegen. Im Gegensatz hierzu ist in Dänemark und Griechenland im Vergleich zum 3. Quartal 1985 eine Erhöhung des Defizits um 641 bzw. 429 Millionen ECU festzustellen.

So scheinen die für das Jahr 1985 vorliegenden — noch vorläufigen — Daten die für die einzelnen Länder unterschiedlichen Tendenzen in Richtung auf eine wirtschaftliche Erholung, die zuvor im Rahmen der vierteljährlichen Daten festzustellen waren, zu bestätigen. Nach den Zahlen für 1985 betrug die laufenden Überschüsse der Bundesrepublik Deutschland, Frankreichs und des Vereinigten Königreichs 17 398, 466 bzw. 5 142 Millionen ECU, während die Zahlungsbilanzen Dänemarks und Griechenlands bei Negativsalden von -3 492 bzw. -4 406 Millionen ECU ein zunehmendes Defizit aufweisen. Für Frankreich wird die Leistungsbilanz aller Voraussicht nach erstmals seit 1979 positiv sein, während im Vereinigten Königreich der seit 1981 anhaltende Rückgang des Überschusses zum Stillstand gekommen sein dürfte und einer Verbesserung Platz zu machen scheint.

Dieses Bild einer unterschiedlichen Entwicklung läßt sich durch Vorausschätzungen für die übrigen Mitgliedstaaten ergänzen. Aller Wahrscheinlichkeit nach dürften sich die Leistungsbilanzen Italiens und Irlands ungünstig entwickeln; demgegenüber dürfte sich die Lage in der BLWU und den Niederlanden unverändert darstellen. Die Leistungsbilanz der Gemeinschaft (EUR 10) dürfte daher 1985 mit einem deutlich erhöhten Überschuß abschließen.

In den Vereinigten Staaten dürfte der Saldo der laufenden Transaktionen ein neues Rekorddefizit hervortreten lassen, das nahezu - 164 Milliarden ECU betragen dürfte. Trotz der deutlich niedrigeren Bewertung des Dollars auf den Devisenmärkten im Jahre 1985 dürfte sich die US-amerikanische Leistungsbilanz weiter verschlechtern (um nahezu -33 Milliarden ECU). Stützt man sich in bezug auf Japan für das Jahr 1985 auf die für die ersten drei Vierteljahre bekannten Daten, was mangels des Vorliegens endgültiger Zahlen erforderlich ist, so ergibt sich, daß dieses Land trotz der günstigen Bewertung des Yen einen neuen Rekordüberschuß verzeichnen dürfte.

## 8. WECHSELKURSE: Nach der Leitkursanpassung vom 6. April 1986 bleibt die Entwicklung der Zinssätze abzuwarten

Die Vereinbarung von Ootmarsum vom 6. April 1986 über eine Neuordnung der Währungsparitäten innerhalb des EWS war das markanteste Finanzereignis der letzten Monate, und die Aufmerksamkeit, die es auf sich lenkte, war durchaus gerechtfertigt: Eine Neuordnung der Währungsparitäten hat im wesentlichen aus zwei Gründen wichtige Auswirkungen auf die wirtschaftlichen und finanziellen Entscheidungen der Wirtschaftsobjekte. Einerseits bedeutet die Neuordnung an sich eine Änderung der jeweiligen Preise für Waren, Dienstleistungen, Investitionsprojekte usw., und andererseits geht sie oft mit politischen Entscheidungen einher, die ebenfalls die wirtschaftlichen und finanziellen Entscheidungen der Wirtschaftssubjekte beeinflussen sollen.

Die Paritäten der Deutschen Mark und des holländischen Guldens einerseits und des französischen Francs andererseits änderten sich am stärksten, u. zw. symmetrisch in entgegengesetzter Richtung, während der Kursverlust des belgischen/luxemburgischen Francs und der dänischen Krone gegenüber der Deutschen Mark und dem holländischen Gulden durch ihre Aufwertung gegenüber dem französischen Franc und in geringerem Maße

gegenüber dem irischen Pfund und der italienischen Lira überkompensiert wurde. Die 0 % für das irische Pfund und die italienische Lira bedeuten eine bilaterale Änderung gegenüber dem Rest der EWS-Währungen, entsprechend ihren jeweiligen Prozentsätzen. In der ersten Woche nach der Neuordnung stieg der französische Franc nach „Gewinnsicherungstransaktionen“ durch die Investoren stark an und rutschte im EWS-Paritätengitter ganz nach oben.

Ein besonderes Merkmal der letzten Neuordnung war, daß es sich um eine „aktive“ Maßnahme handelte, d. h., obwohl sie den Markterwartungen entsprach, unterlag sie im Hinblick auf den Zeitpunkt genauer Kontrolle und war auch in die Strategie einer schrittweisen Beseitigung der Devisenbeschränkungen durch die französischen Behörden eingegliedert. Ein weiteres erklärtes Ziel der genannten Neuordnung war die Schaffung günstiger finanzieller Voraussetzungen für die Senkung der europäischen Zinssätze; je mehr die Wechselkurse an ihren Gleichgewichtszustand herankommen, desto leichter wird eine Senkung der Zinssätze ohne destabilisierenden Druck auf den Wechselkurs. Diese kontrollierte Neuordnung kann auch als Anzeichen dafür gesehen werden, daß das EWS, dessen Funktionen und institutionelle Gegebenheiten ausdrücklich und systematisch genutzt werden, um die finanzielle Integration Europas voranzutreiben, eine Phase der stärkeren **Ausgereiftheit** erreicht hat.

## 9. ANLEIHEN DES ÖFFENTLICHEN SEKTORS: Tendenz zum Rückgang der Diskontsätze infolge einer konzentrierten Aktion der Zentralbanken

Die Zahlen vom März über die Renditen der langfristigen Anleihen der öffentlichen Hand bestätigen die fallende Tendenz der Zinssätze in den meisten Gemeinschaftsländern, in den USA und in Japan. Verglichen mit Februar war der stärkste Rückgang in Belgien, Frankreich, Irland, im Vereinigten Königreich und in den USA zu verzeichnen. Etwas höher lagen die Zinssätze in Dänemark und Italien, wo der langfristige Trend allerdings rückläufig ist. Die Neuordnung der EWS-Währungsparitäten soll zu einem weiteren Rückgang der Zinssätze beitragen, indem es stärker ins eigene Ermessen der Zentralbanken gestellt wird, die Kosten für die Geldbeschaffung zu verringern.

Diese fallende Tendenz der Zinssätze wurde nach der **konzentrierten Aktion** der Zentralbanken der größten Länder für eine ausgewogene Senkung ihrer Diskontsätze möglich, bei der gleichzeitig ein gewisses Zinssatzgefälle zwischen den Währungen beibehalten wurde. Dieses Gefälle funktioniert als „Stoßdämpfer“ für die verschiedenen wirtschaftlichen und sonstigen Störungen und trägt dazu bei, daß abrupte und destabilisierende Währungsbewegungen weitgehend vermieden werden.

Es ist jedoch darauf hinzuweisen, daß eine Politik des leichten Geldes an sich nicht geeignet ist, die langfristigen Zinssätze zu senken. Voraussetzung für einen nachhaltigen Rückgang sind eine allgemeine Desinflation (was heute der Fall ist) und glaubwürdige Politiken, um die Inflationsrate in Zukunft niedrig zu halten.

## 10. GELDVOLUMEN: Deutliche Zunahme von M<sub>1</sub> im Vereinigten Königreich und in den USA

Das Geldvolumen im engsten Sinne (M<sub>1</sub> - Münzen, Banknoten und übertragbare Sichteinlagen) ist im **Vereinigten Königreich** weiterhin schnell angewachsen (20,7 % im Februar brechnet auf Jahresbasis). Auch nach dem etwas weiter gefaßten Konzept (M<sub>3</sub>) lagen die Zuwachsraten des Geldvolumens höher als geplant. Die britischen Währungsbehörden spielten die Bedeutung dieser Entwicklung der Währungsaggregate herunter und bestätigten, daß ihre Entschlossenheit zur Antinflationspolitik nicht nachlasse. In den **Vereinigten Staaten** blieb die M<sub>1</sub>-Zuwachsrate hoch (11,5 % - vorläufiger Wert für März). Die auf Jahresbasis berechnete Wachstumsrate für **Italien** (10,4 % Dezember 1985) lag, verglichen mit der Novemberrate (13,6 %), beträchtlich niedriger. In den übrigen Ländern waren keine bemerkenswerten Veränderungen zu verzeichnen.

Die hohen Zuwachsraten des Geldvolumens (hoch im Vergleich zu den Zuwachsraten des Nominaleinkommens und den währungspolitischen Zielsetzungen) werfen die Frage auf, wieweit die Währungsaggregate als Indikatoren für Liquiditätsbedingungen und potentielle inflationäre Gefahren in einer Wirtschaft zuverlässig sind. Angesichts der derzeitigen ziemlich schnellen finanziellen Transformation und Innovation sollten mögliche Änderungen in der Geldumlaufgeschwindigkeit und der Kreditvermittlung bei einer länderspezifischen Untersuchung der Probleme berücksichtigt werden.



# Foreword

All the data in *Eurostatistics* are stocked in ICG – general economic information – which is a Cronos domain.

Cronos is a macroeconomic database where the economic and social results of the Member States and certain third countries may be found.

The data are classed by domain in accordance with the classification of Eurostat publications.

Cronos contains chronological series identified by a 9-digit code broken down into sub-codes representing the country, the sector, the chapter, the table and the elaboration:

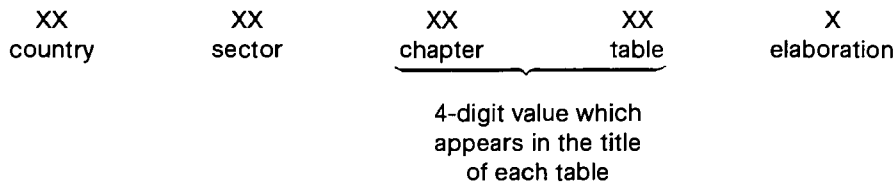

The significance of the different subcodes may be found in the table below.

Country	Sector	Chapter	Table	Unit
02 EUR 12	93	01	01	0 Annual
03 EUR 10				1 Quarterly
12 D		to	to	2 Monthly
14 F				
16 I		14	NN	3 Annual
18 NL				4 Quarterly
22 B		see table of contents	according to the chapter	5 Monthly
24 L				
26 UK				6 Annual
28 IRL				7 Quarterly
30 DK				8 Monthly
32 E				
34 GR				9 Weight
36 P				
42 USA				
46 JAP				

Once connected to the Cronos base it is possible to consult the data online and update the tables without waiting for the arrival of the next publication.

For example, to consult via Cronos the monthly registered unemployment for Germany in absolute figures as it appears in Table 0304, the Cronos code is 12 93 03 048.

Cronos may be accessed via one of the host companies:

- CISI-Wharton  
Ebury Gate  
23, Lower Belgrave Street  
London SW1W ONW  
tel.: (01) 730 81 71
- GSI-ECO  
25, bd. de l'Amiral-Bruix  
F-75782 Paris Cedex 16  
tel.: (1) 45 02 12 20
- Datacentralen  
Retortvej, 6 – 8  
DK-København-Valby  
tel.: (1) 46 81 22

Starting from No 1/1986 *Eurostatistics* contains data on the two new Member States (Spain and Portugal) and on the United States and Japan. This has entailed changes in the computer processing of the data, which could give rise to certain anomalies.

In addition, for technical reasons, the 'Tables by country' section has been temporarily discontinued, but will be resumed in the near future, when it will cover 14 countries (Member States plus USA and Japan).

A. Bouratsis

	<i>Page</i>
'In brief' .....	9
Graphics .....	15
 <b>SHORT-TERM TRENDS</b>	
<b>1. National accounts</b> .....	35
<b>2. Employment</b> .....	39
<b>3. Unemployment</b> .....	42
<b>4. Industrial production</b> .....	45
<b>5. Opinions in industry</b> .....	52
<b>6. Industrial products</b> .....	56
<b>7. Retail sales</b> .....	60
<b>8. Agricultural products</b> .....	61
<b>9. External trade</b> .....	63
<b>10. Consumer prices</b> .....	84
<b>11. Producer prices of agricultural products</b> ...	87
<b>12. Wages and salaries</b> .....	88
<b>13. Financial statistics</b> .....	89
<b>14. Balance of payments</b> .....	93

—	Nil
<b>0</b>	Data less than half the unit used
:	No data available
<b>1-4</b>	From 1 to 4
<b>6+8</b>	6 and 8
%	Per cent
<b>%, T4/T0</b>	Percentage increase on the corresponding quarter of the previous year
<b>%, T12/T0</b>	Percentage increase on the corresponding month of the previous year
<b>%, T/T-12</b>	Balance between positive replies (increase, improvement in the situation) and negative replies (reduction, worsening of the situation) in the short-term-trends enquiry conducted among heads of enterprises in the Community
*	Seasonally adjusted (Tables by country)
<b>1980 = 100</b>	Reference year
<b>EUR 10 = 100</b>	Data for countries expressed as a percentage of the Community of 10 total
<b>M10</b>	Million
<b>MRD</b>	Thousand million
<b>T</b>	Tonne
<b>TOE</b>	Tonne of oil equivalent
<b>GWH</b>	Gigawatt hour (= 10 <sup>6</sup> kWh)
<b>M3</b>	Cubic metre
<b>B</b>	Belgique/België
<b>DK</b>	Danmark
<b>D</b>	BR Deutschland
<b>GR</b>	Ελλάδα/Greece
<b>E</b>	España
<b>F</b>	France
<b>IRL</b>	Ireland
<b>I</b>	Italia
<b>L</b>	Luxembourg
<b>NL</b>	Nederland
<b>P</b>	Portugal
<b>UK</b>	United Kingdom
<b>USA</b>	United States
<b>JAP</b>	Japan
<b>USD</b>	US dollar
<b>ECU</b>	European currency unit
<b>SDR</b>	Special Drawing Right
<b>EC</b>	European Communities
<b>Eurostat</b>	Statistical Office of the European Communities
<b>EUR 10</b>	Total of the member countries of the EC from 1981
<b>UEBL/BLEU</b>	Belgo-Luxembourg Economic Union
<b>ACP</b>	African, Caribbean and Pacific countries of the Lomé Convention
<b>ESA</b>	European System of Integrated Economic Accounts
<b>NACE</b>	General Industrial Classification of Economic Activities within the European Communities
<b>SITC</b>	Standard International Trade Classification

## 1. UNEMPLOYMENT: 1.6% fall in the number of jobless in March 1986, principally due to seasonal factors

Between February and March 1986 the number of registered unemployed in the Community of Twelve had decreased by 273 000 of which 75% were men and 25% women. Registered unemployment at the end of March therefore stood at 16.4 million.

The reduction at Community level, representing 1.6% of the total number of registered unemployed is also reflected, to varying degrees, in each of the countries except Italy and Portugal where registered unemployment increased very slightly.

In the Federal Republic of Germany and Denmark, the decrease is far more marked among men (-7.6% and -12.0%) than among women (-2.8% and -3.8%); this also applies to a lesser degree in France, the Netherlands, Belgium and Ireland. However, the number of registered unemployed women has increased by about 1% both in Spain and Portugal.

In most countries, all or an important part of the decrease must be attributed to seasonal factors: as far as figures seasonally adjusted by the National Statistical Services are available, they show a slight increase in France, the United Kingdom and Ireland, they remain stable in the Federal Republic of Germany and show only a slight decrease in the Netherlands.

The trend for young registered unemployed (less than 25 years old) is similar to that observed for total registered unemployment. In the Community of Twelve, their part in the total number of registered unemployed in March is estimated to be 37%.

## 2. PRICES: A further slow-down in the Community consumer price index in March 1986 (+0.2%)

The Community (EUR 12) consumer price index (CPI) rose by 0.2% between February and March 1986.

This moderate rise reflects satisfactory trends in most of the Member States with the exception of France (where, after a fall of 0.2% in the previous month, the index rose by 0.3%), Denmark (where the index moved upwards by 0.4% after a fall of 0.1% in February) and Greece (where, after falling in February (-0.7%), prices increased again by 3.2% in March).

Other significant results are a further 0.2% fall in the index in the Federal Republic of Germany (in line with the trend for the previous month) and a marked fall in the index in Luxembourg (-1.0%).

The year-on-year rise in the CPI for EUR 12 between March 1985 and March 1986 was 4.2%, compared with 4.7% in February, 5.3% in January and 5.6% in December 1985. Thus, each month the slow-down of the Community CPI has become more marked.

The year-on-year rates for the Member States and some third countries for the 12-month period March 1985-march 1986 were as follows (the corresponding figures at March 1985 are given in brackets):

Federal Republic of Germany, +0.1% (+2.5%), Netherlands +0.7% (+2.5%), Belgium +1.5% (+5.7%), Luxembourg +1.5% (+3.9%), Denmark +1.7% (+5.7%), France +3.0% (+6.4%), United Kingdom +4.2% (+6.1%), Ireland +4.6%<sup>1</sup> (+6.2%), Italy +7.2% (+9.4%), Spain +8.9% (+9.5%), Portugal +12.2% (+23.1%), Greece +24.8% (+18.1%), United States +3.2%<sup>1</sup> (+3.5%), Japan +2.0%<sup>1</sup> (+1.4%)

<sup>1</sup> Between February 1985 and February 1986.

The CPI for EUR 10 rose by 0.1% between February and March 1986, giving a year-on-year increase of 3.4%.

## 3. INDUSTRIAL PRODUCTION: 3% rise in Community rise production in February 1986

The index for the Community (EUR 12) for February is provisionally estimated at 110.7, an increase of 3% over February 1985.

After adjustment for seasonal variations (EUR 12), the index is estimated at 104.7, an upswing compared to the relative decreases noted in December (102.7) and January (104.1). The November level of 105.3 was a peak, however, and the February figure continues the rising average trend observed since the end of 1982. The drop in the trend indicator (the average of the last three months compared to that of the preceding three months) is less significant than it may seem, being largely a result of the particularly high levels in September, October and November; it should not be regarded as anything more than a slackening of the growth rate.

For the last three months for which figures are available, the changes in the indices compared with the same three months of last year are 3.9% for capital goods production, +2.5% for intermediate goods and 1.8% for consumer goods.

The indicator is 2% up in the USA and 1% up in Japan for industry as a whole.

## 4. STEEL: Marked reduction in the Community's steel output in the first quarter of 1986

In March 1986 11.4 million tonnes of crude steel were produced in the Community (excluding Greece), representing a deseasonalized drop of 4.3% compared with the preceding month and a fall of 7.5% compared with March 1985.

The first quarter of 1986 works out thus at a drop of 2.3% compared with the first quarter of 1985.

Works estimates for April hint at a reversal of this negative trend (+4% deseasonalized compared with March 1986).

As regards foreign trade in ECSC products (EUR 10) intra-Community transactions with third countries experienced divergent trends in the course of 1985. In fact intra-Community trade remained almost stationary (+0.8% compared with 1984). On the other hand imports from third countries grew by 6.5% and exports experienced a rise of 12.4% representing an increase of 15.7% on the Community export balance.

## 5. RETAIL SALES: Slight increase in volume of sales in 1985 except in France and Greece

Compared with 1984, the volume of retail sales increased in all Community countries for which information is available, except France and Greece where the drop in sales was 2.0 and 2.8% respectively.

The increases recorded are however not very large: less than 1% in the Federal Republic of Germany, the Netherlands, Belgium and Denmark, 1.8% in Ireland and 4.2% in the United Kingdom. In Luxembourg, large scale businesses recorded a slight decline (-0.3%).

Compared with 1980, only the United Kingdom and Denmark saw an increase in sales (15.3 and 6.6% respectively). In the other member countries the volume of sales dropped by around 10%, except in the Federal Republic of Germany where the drop is only 3.4%.

## 6. EXTERNAL TRADE: Considerable reduction in the Community's trade deficit

Faced with a large fall in the value of the dollar, EC exporters have tended to cut export prices in national currency. As a result, we estimate that the value of exports in the three months to January 1986 was fractionally below that of the corresponding period a year before. Exports to OPEC countries were down by an estimated 15%.

The fall in the price of oil from around 30 dollars a barrel last year to the current level of under 15 dollars, coupled with a large decline in the value of the dollar since March 1985, will have a significant impact on the level and distribution of world trade. Since fuel imports last year accounted for 27% of total EC imports, there are very large cost savings in prospect when the effects of these changes filter through into import prices. Japan will experience even larger savings in proportionate terms, since fuels accounted for 43% of imports. On the other hand, the outlook is less than favourable for the 12% of EC exports which went to OPEC countries last year. However, problems here are likely to be compensated for by increased exports to net oil importers.

Imports from third countries in the three months to January fell by an estimated 5% in value terms. In particular falls of over 10% were recorded for imports from the USA and newly industrializing countries of the Far East who peg their currencies to the dollar. Imports from Japan however were some 8% higher than a year ago.

The Community's trade deficit averaged about 900 million ECU per month in the three months to January, compared with an average deficit of 1600 million ECU per month in 1985.

With most EC members belonging to the EMS, trade between Member States has been to a large extent protected from the worst effects of currency instability elsewhere. We estimate that imports by the original 10 from one another rose by 6% in the three months to January. Imports from Spain and Portugal were about 7% higher.

## 7. BALANCE OF PAYMENTS: Marked increase in the Community's current account surplus and a record deficit for the United States in 1985

For the fourth quarter of 1985, the current balances of the Federal Republic of Germany, France and the United Kingdom show improving positive results; compared with the previous quarter, the surpluses rose by 5 616, 1 552 and 1 206 million ECU respectively, and compared with the corresponding quarter of 1984 by 1 201,

1 035 and 1 276 million ECU. On the contrary, Denmark's and Greece's current payments continued to deteriorate by 641 and 429 million ECU compared with the fourth quarter of 1984.

Hence, according to the information available for the year 1985 – still provisional – the partial tendency to recovery hitherto derived from quarterly figures, seems likely to materialize. The first three mentioned Member States should report improving current balances, recording positive net results of respectively 17 398, 466 and 5 142 million ECU, whilst in Denmark and in Greece current payments should be in surplus for the first time since the second oil price hike and that in the United Kingdom the continuous weakening of the surplus since 1981 may be replaced by an upswing.

This picture of diverging developments in the European Community can be completed with forecasts for the other Member States. In all probability, Italy and Ireland should record negative current payments, whilst the BLEU and the Netherlands are likely to witness the status quo. Hence, the current balance of EC 10 should result in a perceptibly increased surplus in 1985.

The United States' current account deficit appears to have reached record proportions once again (just under – 164 000 million ECU). Despite the marked downturn of the dollar on exchange markets during 1985, America's current account balance still appears to be deteriorating (by almost 33 000 million ECU). Although there are no final figures for 1985, in the light of the figures available for the first three quarters Japan would appear to have achieved yet another record surplus, despite the upturn of the yen.

#### **8. EXCHANGE RATES: After the realignment of 6 April 1986, attention can be confined to the trend in interest rates**

The Ootmarsum agreement of 6 April 1986, for a currency realignment inside the EMS, has been the dominant financial event of the last months and the attention it had attracted was largely justified: a currency realignment has important repercussions on the economic and financial decisions of the economic agents for two reasons. On the one hand the realignment *per se* implies a change in the relative prices of goods, services, investment projects etc., and on the other because, this time, the realignment was linked to specific policy measures destined to serve the implementation of the financial integration in Europe.

The parities of the German mark and the Dutch guilder on the one hand and the French franc on the other changed the most in a symmetrically opposite movement while the Belgian/Luxembourg franc's and the Danish crown's loss against the mark and the guilder was over-compensated by their appreciation against the French franc and, to a lesser extent, against the Irish pound and the Italian lira. The zero percent for the Irish pound and the Italian lira implies a bilateral change against the rest of the EMS currencies equal to their corresponding percentages. In the first week after, the currency realignment the French franc appreciated strongly, following 'profit-taking' operations by the investors, and was placed at the ceiling of the EMS parity grid.

A distinct feature of the last realignment was its 'active' character in the sense that, although it responded to market expectations, its timing was fully controlled and was also integrated in a strategy of gradual removal of the foreign-exchange restrictions on the part of the French authorities. Another expressed aim of the said realign-

ment was the creation of financial conditions favourable to the fall of European interest rates: the more close to their equilibrium levels the exchange rates are, the more easy becomes a reduction of the interest rates without destabilizing pressures on the exchange rate. This controlled realignment may also be indicative of a new more mature phase for the EMS whose functions and institutional arrangements will be used explicitly and systematically in the procedure towards the European financial integration.

#### **9. PUBLIC-SECTOR BONDS: Signs of a fall in bank rates as a result of concerted action by the central banks**

The March data on the yields on long-term bonds confirmed the falling trend of interest rates in most Community countries, in the United States and in Japan. Compared to February levels the most important falls were registered in Belgium, France, Ireland, the United Kingdom and the United States. Slightly higher were the rates in Denmark and Italy whose long-term trend is nevertheless also falling. The parities realignment of the EMS currencies is expected to contribute to the interest rates by increasing the discretionary power of the central banks in their policy of reducing the cost of money.

This falling trend in interest rates was made possible following the concerted action of the central banks of the major countries for the balanced reduction of their discount rates, preserving at the same time a certain structure of interest rate differentials among their currencies. These differentials work as 'shock absorbers' of the various economic and other disturbances and help thus to avoid, to a considerable degree, abrupt and destabilizing currency movements.

It should be noted however that a policy of easy money is not adequate by itself to reduce the long-term interest rates. A prerequisite for a sustained fall is a general disinflation (which is the case nowadays) and also credible low-inflation policies for the future.

#### **10. MONEY SUPPLY: Significant increase in M1 in the United Kingdom and the United States**

The narrow measure of the money supply (M1 – comprising coin, notes and transferable sight deposits) continued to grow at a high rate in the United Kingdom (20.7% in February on an annualized basis). The more broad concept of money (M3) increased also with rates higher than its targeted growth rates. The British monetary authorities downgraded the importance of this evolution of the monetary aggregates and affirmed that their anti-inflationary resolve will not be relaxed. The M1 growth rate in the United States (11.5% – provisional March data) remained high. The annualized growth rate for Italy (10.4% December 1985) was considerably lower compared to November data (13.6%). No noteworthy changes were registered in the rest of the countries.

High growth-rates of money (high compared to growth rates of nominal income and monetary policy targets) pose the problem of the reliability of the monetary aggregates as indicators of liquidity conditions and potential inflationary threats in a economy. In the present period of rather quick financial transformation and innovation, possible changes in the money velocity and the financial intermediation should be taken into account in a country-specific examination of the problems.



## Avant-propos

L'ensemble des données de la revue «Eurostatistiques» est stocké dans l'information conjoncturelle générale (ICG), qui est un domaine de Cronos. Cronos est une banque de données macro-économiques où vont se retrouver les résultats de l'économie et du social des États membres et de certains pays tiers. Ces données sont classées par domaine reprenant les grands thèmes des publications d'Eurostat.

Cronos est composée de séries chronologiques dont l'identifiant est un code à neuf chiffres, structuré en sous-codes représentant le pays, le secteur, le chapitre, le tableau et l'élaboration.

XX	XX	XX	XX	X
pays	secteur	chapitre	tableau	élaboration
valeur à 4 chiffres figurant dans le titre de chaque tableau				

On trouvera dans le tableau ci-dessous la signification des différents sous-codes.

Pays	Secteur	Chapitre	Tableau	Unité	
02 EUR 12	93	01	01	0 annuel	
03 EUR 10				1 trimestriel	
12 D				2 mensuel	
14 F		à	à	}	
16 I		14	NN		}
18 NL				}	
22 B		voir table des matières	selon le chapitre		
24 L				}	
26 UK					}
28 IRL					
30 DK				}	
32 E					}
34 GR				}	
36 P					}
42 USA				}	
46 JAP					}
				9 pondération	

Il est donc possible, après s'être connecté sur la banque Cronos, de consulter en ligne les données et de mettre à jour les tableaux sans attendre l'arrivée de la publication suivante; ainsi, pour consulter Cronos sur le chômage mensuel enregistré en chiffres absolus de l'Allemagne, tel qu'il figure au tableau 0304, il suffit de demander le code 12 93 03 048.

Enfin, Cronos est accueillie chez les serveurs:

- CISI-Wharton  
35, bd Brune  
F-75014 Paris Cedex 14  
tél. (1) 45.45.88.45
- GSI-ECO  
25, bd de l'Amiral-Bruix  
F-75782 Paris Cedex 16  
tél. (1) 45.02.12.20
- Datacentralen  
Retortvej, 6-8  
DK-København-Valby  
tél. (1) 46 81 22

A partir du n° 1/1986, «Eurostatistiques» contient des données pour les deux nouveaux pays membres (Espagne et Portugal), ainsi que pour les USA et le Japon. Ceci a nécessité une nouvelle élaboration informatique du bulletin qui pourrait être à la base de certaines anomalies.

En outre, la partie «Tableaux par pays» est provisoirement supprimée pour des raisons techniques, mais elle sera de nouveau incluse prochainement. Elle concernera cette fois 14 pays (États membres plus USA et Japon).

A. Bouratsis



	<i>Page</i>
«En bref» .....	13
Graphiques .....	15
 DONNÉES CONJONCTURELLES	
1. Comptes nationaux .....	35
2. Emploi .....	39
3. Chômage .....	42
4. Production industrielle .....	45
5. Opinions dans l'industrie .....	52
6. Produits industriels .....	56
7. Ventes au détail .....	60
8. Produits agricoles .....	61
9. Commerce extérieur .....	63
10. Prix à la consommation .....	84
11. Prix des produits agricoles à la production .....	87
12. Salaires .....	88
13. Statistiques financières .....	89
14. Balance des paiements .....	93

—	Néant
<b>0</b>	Donnée inférieure à la moitié de l'unité utilisée
:	Donnée non disponible
<b>1-4</b>	De 1 à 4
<b>6+8</b>	6 et 8
%	Pourcentage
<b>%, T4/T0</b>	Accroissement en pourcentage d'un trimestre sur le trimestre correspondant de l'année précédente
<b>%, T12/T0</b>	Accroissement en pourcentage d'un mois sur le mois correspondant de l'année précédente
<b>%, SOLOE</b>	Solde entre les réponses positives (accroissement, amélioration de la situation) et les réponses négatives (diminution, détérioration de la situation) à l'enquête de conjoncture auprès des chefs d'entreprise de la Communauté désaisonnalisé (tableaux par pays)
*	Année de base
<b>1980 = 100</b>	Données des pays exprimées en pourcentage du total de la Communauté à dix (= 100)
<b>EUR 10 = 100</b>	
<b>Mio</b>	Million
<b>Mrd</b>	Milliard
<b>T</b>	Tonne métrique
<b>TEP</b>	Tonne équivalent pétrole
<b>GWH</b>	Gigawattheure = 10 <sup>6</sup> kWh
<b>M3</b>	Mètre cube
<b>B</b>	Belgique/België
<b>DK</b>	Danmark
<b>D</b>	BR Deutschland
<b>GR</b>	Ελλάδα/Grèce
<b>E</b>	España
<b>F</b>	France
<b>IRL</b>	Irland
<b>I</b>	Italia
<b>L</b>	Luxembourg
<b>NL</b>	Nederland
<b>P</b>	Portugal
<b>UK</b>	United Kingdom
<b>USA</b>	United States
<b>JAP</b>	Japon
<b>USD</b>	Dollar US
<b>ECU</b>	Unité monétaire européenne
<b>DTS</b>	Droits de tirages spéciaux
<b>CE</b>	Communautés européennes
<b>Eurostat</b>	Office statistique des Communautés européennes
<b>EUR 10</b>	Ensemble des pays membres des Communautés européennes à partir de 1981
<b>UEBL/BLEU</b>	Union économique belgo-luxembourgeoise
<b>ACP</b>	Pays d'Afrique, des Caraïbes et du Pacifique — Convention de Lomé
<b>SEC</b>	Système européen de comptes économiques intégrés
<b>NACE</b>	Nomenclature générale des activités économiques dans les Communautés européennes
<b>CTCI</b>	Classification type pour le commerce international

## 1. CHÔMAGE: au mois de mars 1986, baisse (-1,6 %) du nombre des chômeurs due principalement aux facteurs saisonniers

Par rapport à février, il y avait en ce mois de mars 1986, dans la Communauté des Douze, 273 000 chômeurs inscrits en moins; dans cette réduction figurent trois quarts d'homme et un quart de femmes. Le nombre des chômeurs inscrits s'élève ainsi à 16,4 millions à la fin du mois de mars.

Cette diminution observée au niveau communautaire, et correspondant à une baisse de 1,6 % du nombre de chômeurs inscrits, se retrouve à des degrés divers au niveau de chacun des pays, à l'exception de l'Italie et du Portugal qui connaissent de très légères hausses.

En République fédérale d'Allemagne et au Danemark, la baisse est nettement plus prononcée chez les hommes (-7,6 % et -12,0 %) que chez les femmes (-2,8 % et -3,8 %); en France, aux Pays-Bas, en Belgique et en Irlande, la baisse est également plus forte chez les hommes que chez les femmes. Par contre, le nombre de femmes inscrites au chômage augmente d'environ 1 % en Espagne et au Portugal.

On doit cependant attribuer dans la plupart des pays, l'entièreté ou une partie importante de la diminution du chômage enregistré à des facteurs saisonniers: pour autant que des données corrigées des variations saisonnières calculées par les services nationaux soient disponibles, celles-ci montrent même une légère hausse en France, au Royaume-Uni et en Irlande, elles restent stables en Allemagne et ne montrent qu'une diminution très faible aux Pays-Bas. Pour les jeunes chômeurs inscrits de moins de 25 ans, la tendance est similaire celle observée pour l'ensemble du chômage enregistré. On peut estimer leur part en mars à 37 % du total des chômeurs inscrits dans la Communauté des Douze.

## 2. PRIX: au moins de mars 1986, nouvelle évolution favorable pour la Communauté (+0,2 %)

Entre février et mars 1986, l'indice des prix à la consommation (IPC) a augmenté de 0,2 % pour la Communauté (EUR 12).

Cet indice modéré est le résultat des évolutions favorables dans la grande majorité des États membres à l'exception de la France (où après le -0,2 % du mois précédent, on enregistre une hausse de 0,3 %), du Danemark (+0,4 % contre -0,1 % il y a un mois) et de la Grèce (où après la pause de février (-0,7 %), les prix montent de nouveau en mars (+3,2 %)).

Il est à noter aussi la deuxième baisse consécutive avec un taux identique (-0,2 %) en Allemagne, et la forte baisse enregistrée au Luxembourg (-1,0 %).

Sur 12 mois (mars 1986/mars 1985), l'IPC a progressé de 4,2 % pour EUR 12, contre 4,7 % en février, 5,3 % en janvier et 5,6 % en décembre 1985. La décélération se poursuit donc de mois à mois dans la Communauté.

En ce qui concerne les États membres ainsi que certains pays tiers, les taux sur douze mois (mars 1986/mars 1985) ont évolué (en %) de la façon suivante (entre parenthèses les taux correspondants en 1985):

RF d'Allemagne +0,1 (+2,5), Pays-Bas +0,7 (+2,5), Belgique +1,5 (+5,7), Luxembourg +1,5 (+3,9), Danemark +1,7 (+5,7), France +3,0 (+6,4), Royaume-Uni +4,2 (+6,1), Irlande +4,6(\*) (+6,2), Italie +7,2 (+9,4), Espagne +8,7 (+9,5), Portugal +12,2 (+23,1), Grèce +24,8 (+18,1), USA +3,2 (+3,5), Japon +2,0 (+1,4)

(\*) Février 1986/Février 1985.

En ce qui concerne enfin l'IPC pour EUR 10, il progresse de 0,2 % entre février et mars 1986, ce qui ramène le taux sur douze mois à 3,5 %.

## 3. PRODUCTION INDUSTRIELLE: en février 1986 hausse de la production industrielle (+3 %) dans la Communauté

L'indice pour la Communauté (EUR 12) du moins de février est provisoirement estimé à 110,7 ce qui correspond à une hausse de 3 % par rapport à février 1985.

L'indice corrigé des variations saisonnières (EUR 12) est estimé à 104,7 ce qui correspond à une hausse après les baisses relatives observées en décembre (102,7) et janvier (104,1). Il est vrai que le niveau de novembre 105,3 correspond à un maximum. En fait, le niveau constaté en février s'inscrit bien dans le prolongement du rythme moyen de hausse constaté depuis la fin de l'année 1982. Il ne faut pas attacher trop d'importance à la baisse de l'indicateur de tendance (moyenne des trois derniers mois par rapport à celle des trois mois précédents), car ce sont plutôt les niveaux de sep-

tembre, octobre et novembre qui avaient été particulièrement bons. Tout au plus peut-on parler de pause dans l'accélération du rythme de hausse.

Pour les trois derniers mois connus, la variation en un an par rapport aux trois mois correspondants est de 3,9 % pour les industries productrices des biens d'investissements, alors qu'elle est de +2,5 % pour les industries productrices de biens intermédiaires et de 1,8 % pour les industries productrices de biens de consommation.

Pour l'ensemble de l'industrie cet indicateur est en hausse de 2 % aux USA et de 1 % au Japon.

## 4. ACIER: lors du premier trimestre de 1986, baisse importante de la production d'acier dans la Communauté

En mars 1986, 11,4 millions de tonnes d'acier brut ont été produites dans la Communauté (Grèce exclue), ce qui représente un recul désaisonnalisé de 4,3 % par rapport au mois précédent et une baisse de 7,5 % par rapport à mars 1985.

Le premier trimestre de 1986 se solde ainsi par un recul de 2,3 % par rapport au premier trimestre de 1986.

Les estimations des usines pour le mois d'avril laissent entrevoir un renversement de cette tendance négative (+4 % désaisonnalisé par rapport à mars 1986).

En ce qui concerne le commerce extérieur des produits CECA (EUR 10), les échanges intracommunautaires et les échanges avec les pays tiers ont connu une évolution divergente au cours de l'année 1985. En effet, les échanges intracommunautaires sont restés presque stationnaires (+0,8 % par rapport à 1984). Par contre, les importations en provenance des pays tiers ont progressé de 6,5 %, et les exportations ont connu une hausse de 12,4 %, ce qui représente une hausse de 15,7 % pour le solde exportateur de la Communauté.

## 5. COMMERCE DE DÉTAIL: le volume des ventes en légère hausse en 1985 sauf en France et en Grèce

— Par rapport à 1984, le volume des ventes du commerce de détail a augmenté dans tous les pays de la Communauté pour lesquels l'information est disponible, sauf en France et en Grèce où la chute des ventes se chiffre à 2,0 et 2,8 % respectivement.

Les hausses intervenues ne sont toutefois pas très fortes: moins de 1 % en Allemagne, aux Pays-Bas, en Belgique et au Danemark, de 1,8 % en Irlande et de 4,2 % au Royaume-Uni. La grande distribution au Luxembourg est en légère régression (-0,3 %).

— Par rapport à 1980, ce n'est qu'au Royaume-Uni et au Danemark que les ventes ont augmentées (de 15,3 % et 6,6 % respectivement). Dans les autres États membres le volume des ventes diminue d'environ 10 %, sauf en Allemagne où la régression n'est que de 3,4 %.

## 6. COMMERCE EXTÉRIEUR: déficit de la balance commerciale communautaire en nette diminution

Face à la baisse importante du cours du dollar, les exportateurs communautaires tendent à réduire leurs prix à l'exportation en monnaie nationale. Par conséquent, nous estimons que la valeur des exportations au cours de la période de trois mois qui s'est achevée en janvier 1986 a été légèrement inférieure à celle de la période correspondante de l'année précédente. On estime que les exportations à destination des pays de l'OPEP ont diminué de 15 %.

La chute du prix du pétrole qui est passé d'environ 30 dollars le baril l'an dernier au niveau actuel de moins de 15 dollars, accompagnée d'une baisse importante du cours du dollar depuis mars 1985, auront un effet important sur le niveau et la répartition au commerce mondial. Puisque les importations de combustibles représentaient l'an dernier 27 % du total des importations communautaires, on peut prévoir des économies de coût très importantes lorsque les effets de ces changements se seront répercutés sur les prix à l'importation. Le Japon fera des économies encore plus grandes en proportion, puisque les carburants représentent 43 % de ses importations. D'autre part, les perspectives sont moins favorables pour les 12 % des exportations communautaires qui ont pris le chemin des pays de l'OPEP l'an dernier. Cependant, il est probable que ces problèmes seront compensés par une augmentation des exportations vers les pays importateurs nets de pétrole. Les importations en provenance de pays tiers au cours de la période de trois mois qui s'est achevée en janvier ont diminué d'environ 5 % en valeur. En particulier, la diminution est de plus de

100% pour les importations en provenance des USA et des pays récemment industrialisés d'Asie du Sud-Est, dont la monnaie est liée au dollar. Les importations en provenance du Japon, cependant, ont été d'environ 80% supérieures à celles de l'an dernier.

Le déficit de la balance commerciale communautaire a atteint une moyenne de 900 millions d'Écus par mois au cours de la période de trois mois s'achevant en janvier, contre un déficit moyen de 1 600 millions d'Écus par mois en 1985.

Étant donné que la plupart des États membres participent au SME, le commerce intracommunautaire a été protégé dans une large mesure des effets les plus graves de l'instabilité monétaire dans le reste du monde. Nous estimons que les importations entre les dix États membres (sans l'Espagne et le Portugal) se sont accrues de 6% au cours de la période de trois mois s'achevant en janvier. Les importations en provenance de l'Espagne et du Portugal ont augmenté d'environ 7%.

## **7. BALANCE DES PAIEMENTS: en 1985, balance courante en surplus sensiblement accru dans la Communauté et déficit record aux USA**

Pour le quatrième trimestre de 1985, les balances courantes de l'Allemagne, de la France et du Royaume-Uni font apparaître des excédents croissants. Par rapport au trimestre précédent, les excédents se sont accrues respectivement de 5616, 1552 et 1206 millions d'Écus et par rapport au trimestre correspondant en 1984 de 1201, 1035 et 1276 millions d'Écus. Le Danemark et la Grèce, au contraire, enregistrent une détérioration de 641 et 429 millions d'Écus par rapport au troisième trimestre de 1985.

Ainsi, les informations disponibles pour l'année 1985 – encore provisoires – semblent-elles confirmer la tendance, variable, selon les pays vers le redressement, constatée antérieurement dans les données trimestrielles. Selon ces chiffres, les excédents courants de l'Allemagne, de la France et du Royaume-Uni se sont élevés à respectivement 17 398, 466 et 5142 millions d'Écus, tandis qu'au Danemark et en Grèce la balance courante accuse un déficit accru, enregistrant un solde négatif de -3492 et -4406 millions d'Écus. Pour la France, la balance courante serait excédentaire pour la première fois depuis 1979, alors qu'au Royaume-Uni la dégradation continue de l'excédent courant depuis 1981 marquerait un arrêt pour faire place à une amélioration.

Cette image d'une évolution divergente peut être complétée par des prévisions pour les autres États membres. Selon toute vraisemblance, l'Italie et l'Irlande devraient enregistrer une évolution défavorable de leurs paiements courants, alors que l'UEBL et les Pays-Bas présenteraient un statu quo. La balance courante EUR 10 se solderait ainsi par un surplus sensiblement accru en 1985.

Le solde des transactions courantes des États-Unis devrait accuser un nouveau déficit record, atteignant près de -164 milliards d'Écus. Malgré la baisse sensible du dollar en 1985 sur les marchés des changes, la balance courante américaine continuerait de se dégrader (de près de 33 milliards d'Écus). À défaut de chiffres définitifs pour le Japon pour l'année 1985 il semble, en se fondant sur les données disponibles pour les trois premiers trimestres, que le Japon enregistrerait un nouveau surplus record, malgré l'appréciation du yen.

## **8. TAUX DE CHANGE: après le réalignement du 6 avril 1986, il ne reste plus qu'à suivre l'évolution des taux d'intérêt.**

L'accord portant sur un réalignement monétaire au sein du SME qui a été conclu le 6 avril 1986 à Ootmarsum constitue l'événement financier majeur des derniers mois, et l'intérêt qu'il a suscité est largement justifié. Un réalignement monétaire a en effet d'importantes répercussions sur les décisions économiques et financières des agents économiques, pour deux raisons principalement:

- a) le réalignement proprement dit entraîne une modification des prix relatifs des biens, des services, des projets d'investissements, etc.,
- b) parce que cette fois le réalignement est lié à des mesures spécifiques de politique économique, destinées à servir l'intégration financière européenne.

Les modifications les plus fortes ont été enregistrées par le deutsche mark et le florin néerlandais, d'une part, et le franc français, d'autre part, dont les parités ont subi des variations symétriquement opposées, alors que le recul du franc belge/luxembourgeois et de la couronne danoise par rapport au DM et au HFL a été plus que compensé par leur hausse par rapport au FF et, dans une

moindre mesure, par rapport à l'IRL et à la LIT. Dans le cas de la livre irlandaise et de la lire italienne, le pourcentage zéro veut dire que la variation bilatérale par rapport aux autres monnaies du SME est égale aux pourcentages correspondants. Au cours de la première semaine après le réalignement monétaire, le franc français a fortement augmenté, à la suite d'opérations de «prise de bénéfice» par les investisseurs, et il s'est positionné au plafond de la grille des parités du SME.

Le dernier réalignement se distingue par son aspect «actif»: bien que répondant aux prévisions du marché, l'opération a été totalement contrôlée et intégrée dans une stratégie de suppression progressive des restrictions en matière de change de la part des autorités françaises. Un autre but déclaré du réalignement était de créer les conditions financières favorables à une diminution des taux d'intérêt européens: plus les taux de change sont proches de leur niveau d'équilibre, plus il est facile de réduire les taux d'intérêt sans déclencher des pressions déstabilisatrices sur le taux de change. Ce réalignement contrôlé peut également être le signe d'une nouvelle phase de plus grande maturité du SME dont les fonctions et les arrangements institutionnels seront utilisés explicitement et systématiquement dans le processus d'intégration financière européenne.

## **9. OBLIGATIONS DU SECTEUR PUBLIC: tendance à la baisse des taux d'escompte suite à une action concertée des banques centrales**

Les données du mois de mars sur le rendement des obligations à long terme confirment l'existence d'une tendance à la baisse des taux d'intérêt dans la plupart des pays de la Communauté, de même qu'aux États-Unis et au Japon. Les baisses les plus importantes, par rapport aux niveaux correspondants de février, ont été enregistrées en Belgique, en France, en Irlande, au Royaume-Uni et aux États-Unis. Au Danemark et en Italie, les taux étaient légèrement plus élevés, mais la tendance à long terme y reste néanmoins décroissante.

Le réalignement des parités des monnaies du SME devrait contribuer à une nouvelle baisse des taux d'intérêt en renforçant le pouvoir discrétionnaire des banques centrales dans leur politique de réduction du coût de l'argent.

Cette tendance à la baisse des taux d'intérêt a été rendue possible grâce à l'action concertée des banques centrales des principaux pays, visant à assurer une réduction équilibrée de leurs taux d'escompte, tout en préservant une certaine structure des différentiels de taux d'intérêt entre les monnaies. Ces différentiels ont pour effet d'«amortir le choc» des différentes perturbations, économiques et autres, et ils aident ainsi à éviter dans une large mesure les mouvements monétaires brusques et déstabilisateurs.

Il convient néanmoins de noter qu'une politique d'argent facile ne permet pas à elle seule de réduire les taux d'intérêt à long terme. Les conditions nécessaires à une baisse soutenue sont la désinflation générale (ce qui est actuellement le cas) ainsi que la poursuite de politique de faible inflation crédibles.

## **10. DISPONIBILITÉS MONÉTAIRES: M1 en augmentation sensible au Royaume-Uni et aux USA**

La masse monétaire au sens étroit (M1 = pièces, billets de banque + dépôts à vue transférables) a continué à s'accroître à un rythme élevé au Royaume-Uni (20,7 % en février en chiffres annuels). La masse monétaire au sens plus large (M3) s'est également accrue davantage que ne le prévoient les taux de croissance fixés. Les autorités monétaires britanniques ont minimisé l'importance de cette évolution des agrégats monétaires et affirmé que leur volonté de lutte résolue contre l'inflation ne faiblira pas. Le taux de croissance de M1 est resté élevé aux États-Unis (11,5 % – données de mars provisoires). En Italie, le taux annualisé (10,4 % en décembre 1985) a fortement baissé par rapport au mois de novembre (13,6 %). Dans les autres pays, il n'a pas été observé de changement significatif.

L'existence de taux de croissance élevés de la masse monétaires (élevés par rapport aux taux de croissance du revenu nominal et des objectifs de la politique monétaire) soulève le problème de la fiabilité des agrégats monétaires en tant qu'indicateurs des conditions de liquidité et des menaces inflationnistes latentes dans une économie. Dans la période actuelle de mutations et d'innovations relativement rapides dans le domaine financier, il y a lieu de tenir compte des changements éventuels observés dans la vitesse de la monnaie et les intermédiations financières lorsque l'on entreprend un examen des problèmes pays par pays.



---

**SCHAUBILDER**

---

**GRAPHICS**

---

**GRAPHIQUES**

---



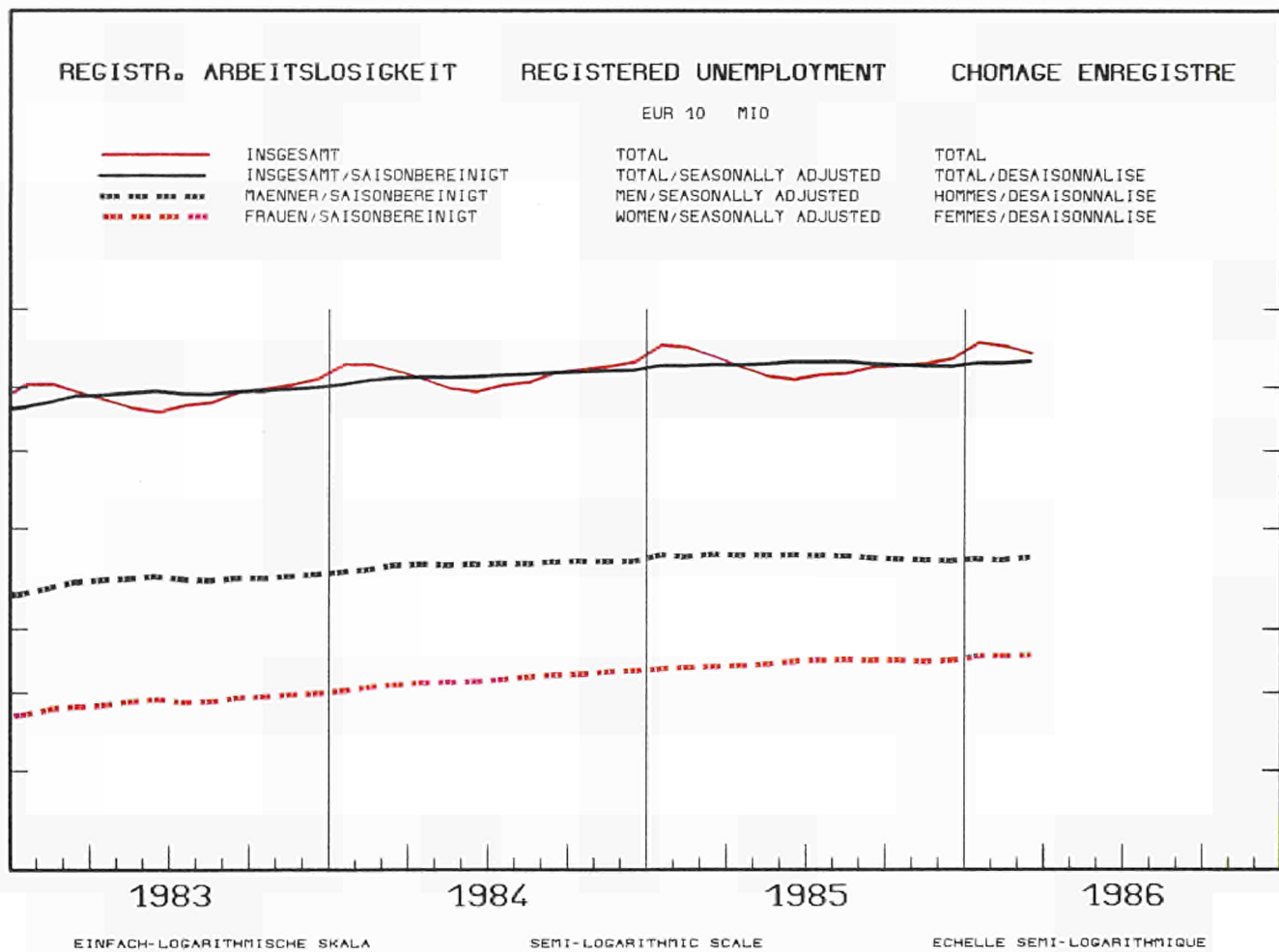
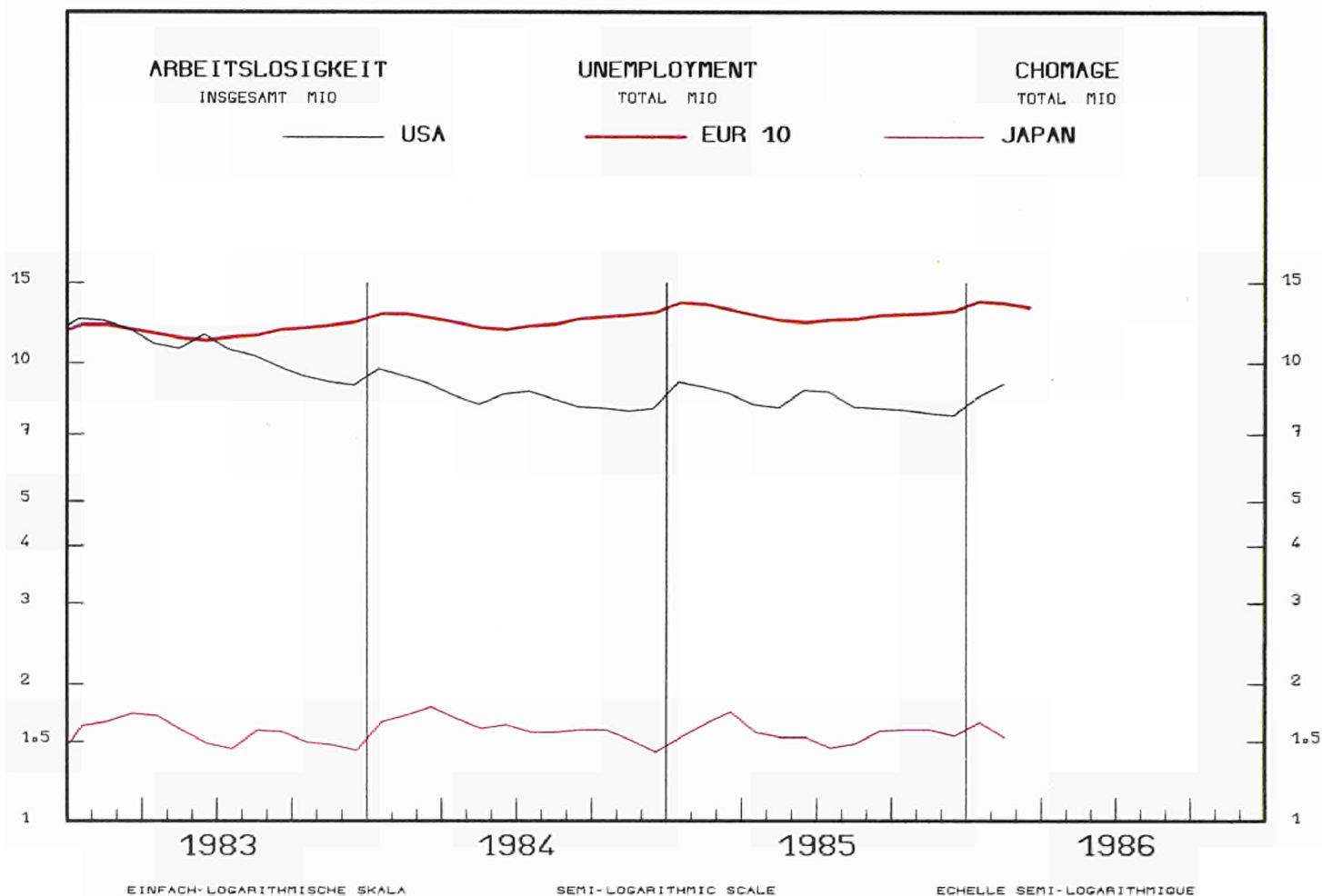

REGISTR. ARBEITSLOSIGKEIT

REGISTERED UNEMPLOYMENT

CHOMAGE ENREGISTRE

SAISONBEREINIGT

SEASONALLY ADJUSTED  
1 000

DESAISONNALISE

— D      — F      ..... I      + + + + + UK      - - - - - E  
 ..... NL      + + + + + B      ..... IRL      + + + + + DK

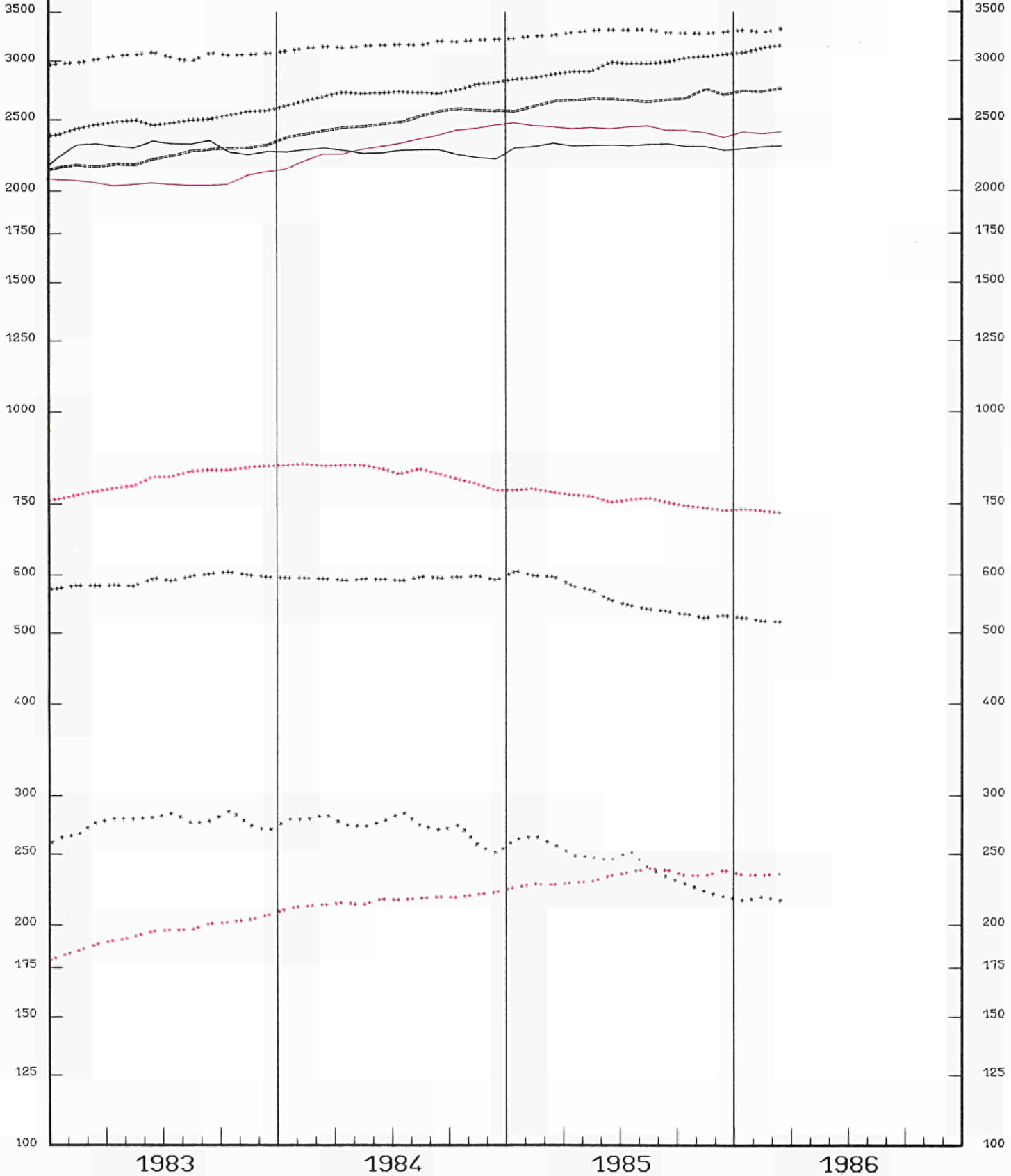

EINFACH-LOGARITHMISCHE SKALA

SEMI-LOGARITHMIC SCALE

ECHELLE SEMI-LOGARITHMIQUE



REGISTR. ARBEITSLOSIGKEIT

VERÄNDERUNG

REGISTERED UNEMPLOYMENT

VARIATION  
x T/T-12

CHOMAGE ENREGISTRE

VARIATION

BR DEUTSCHLAND

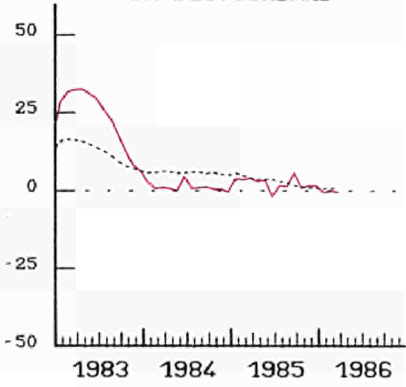

FRANCE

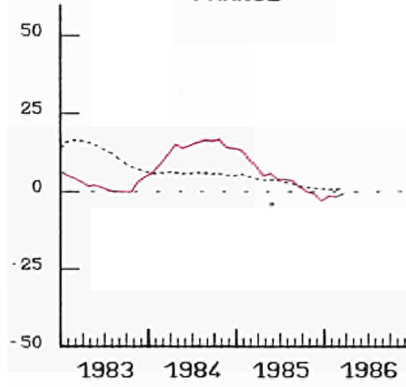

ITALIA

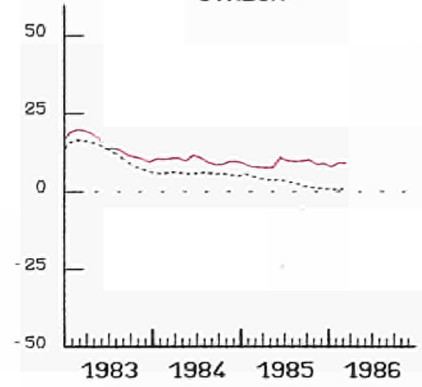

NEDERLAND

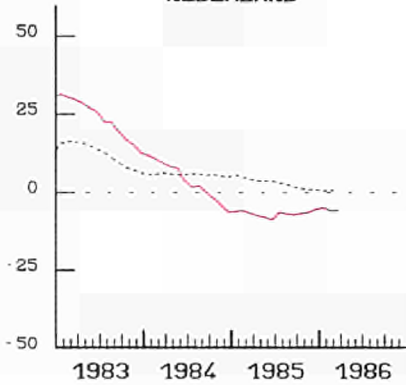

BELGIQUE BELGIE

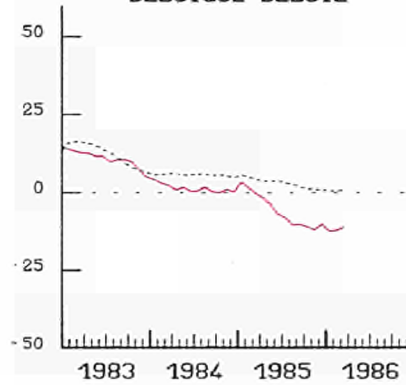

UNITED KINGDOM

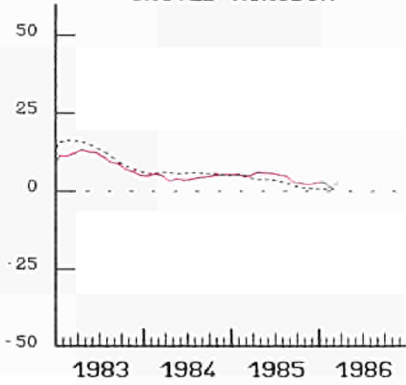

IRELAND

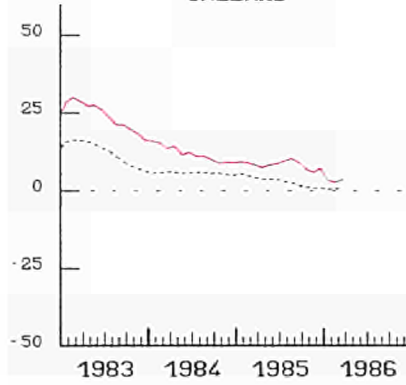

DANMARK

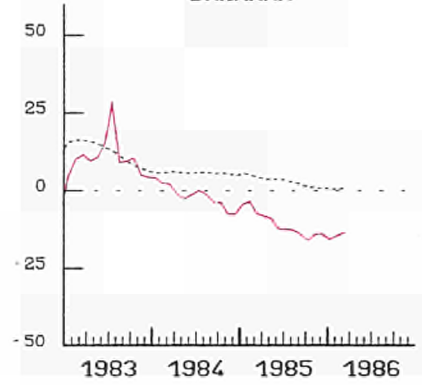

ESPANA

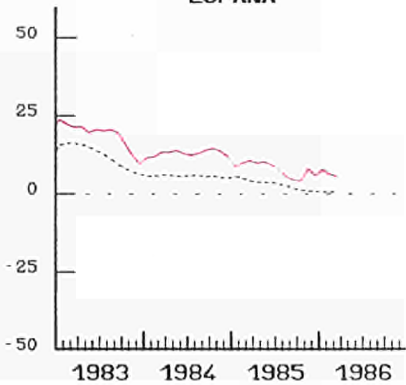

USA

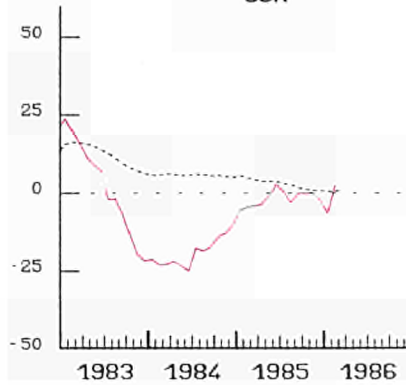

JAPAN

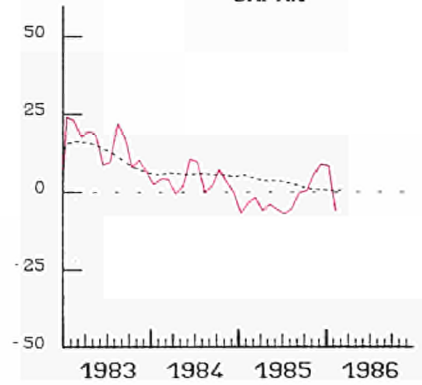

----- EUR 10

NACE 1-4

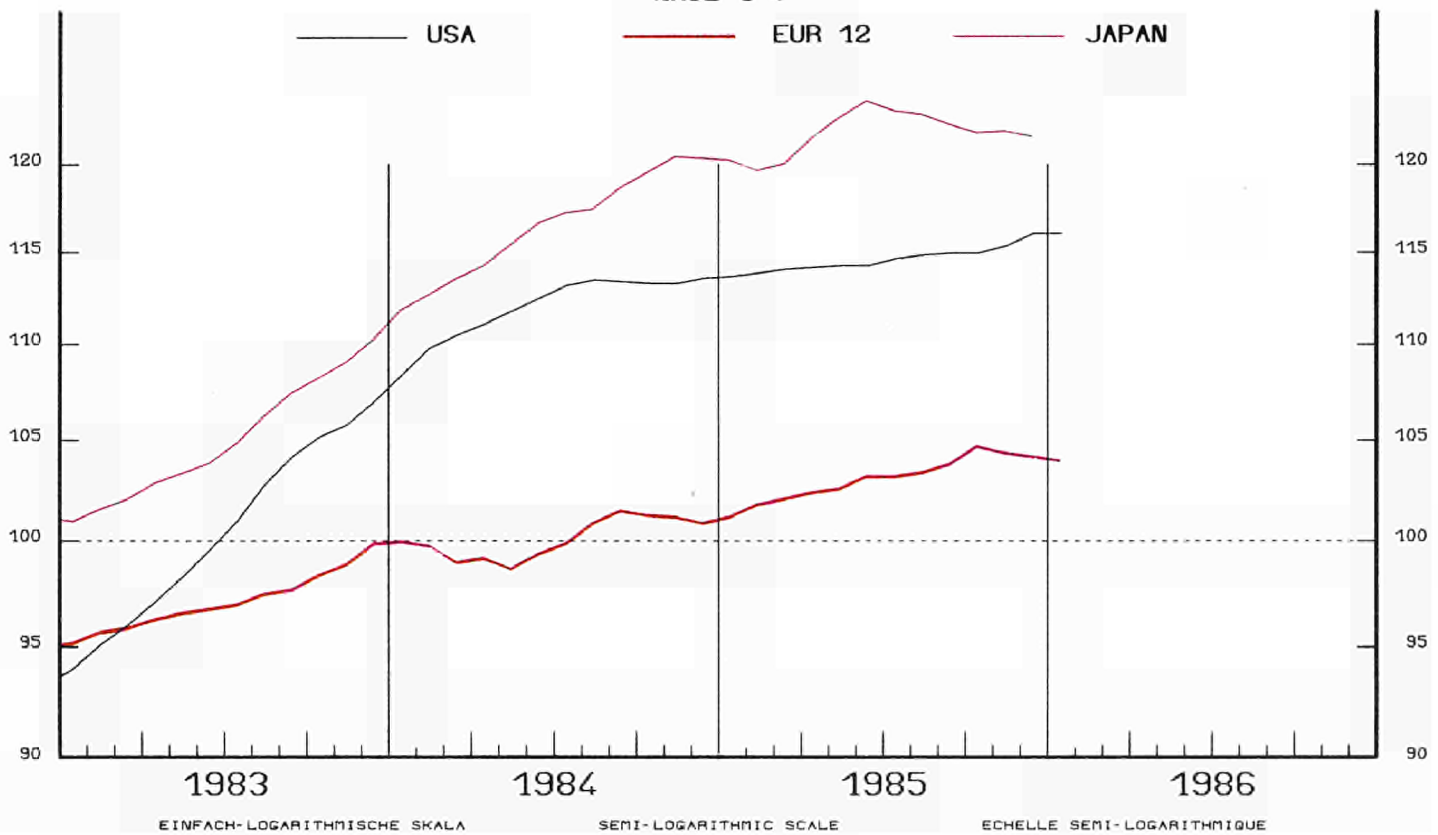

EUR 12

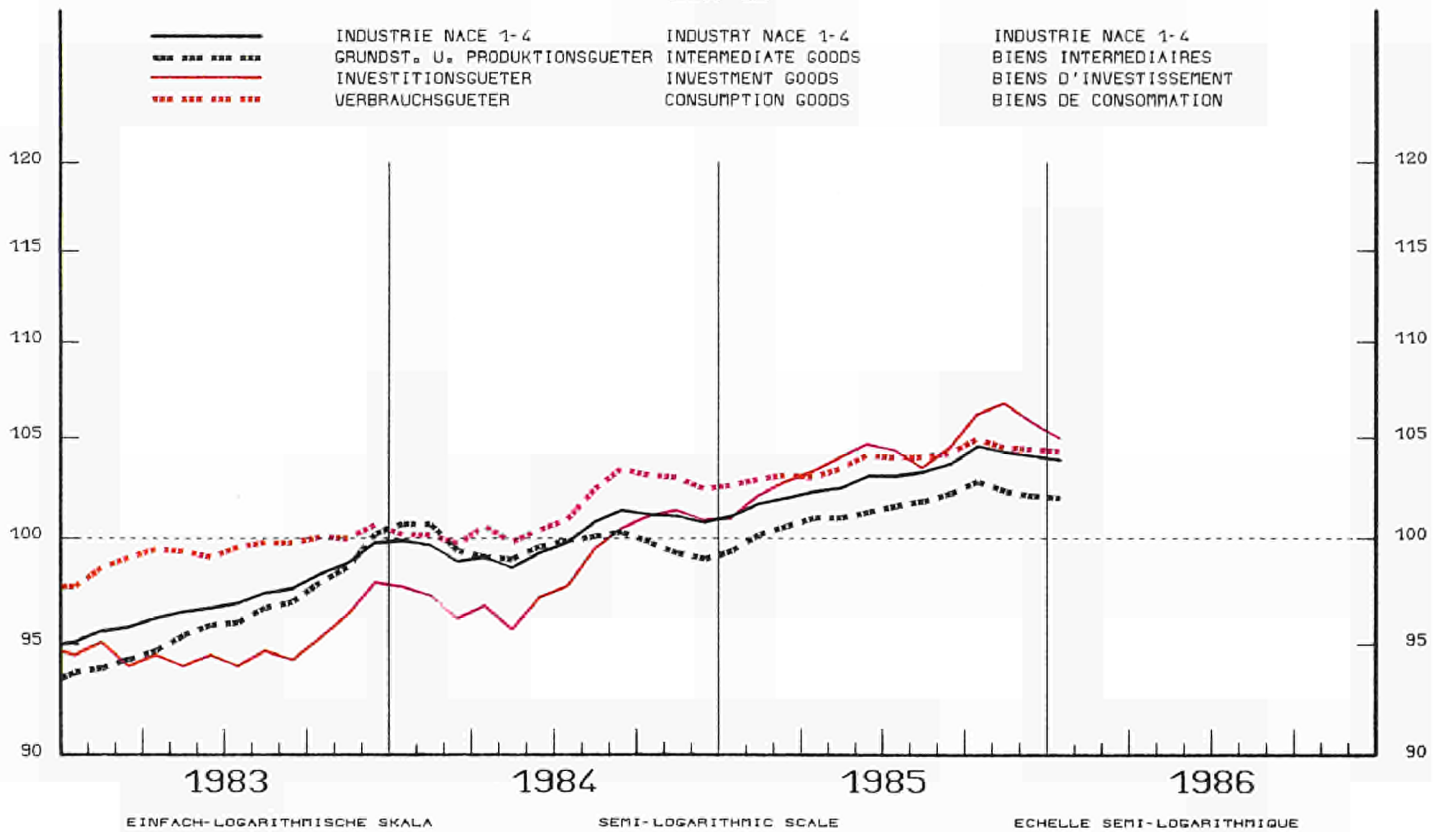

**INDUSTRIELLE PRODUKTION**

**INDUSTRIAL PRODUCTION**

**PRODUCTION INDUSTRIELLE**

NACE 1-4 1980=100

**BR DEUTSCHLAND**

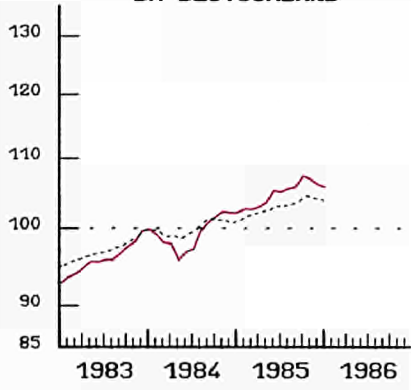

**FRANCE**

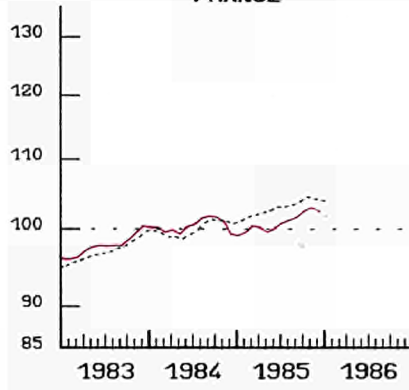

**ITALIA**

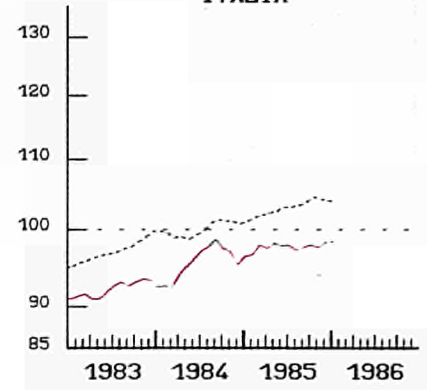

**NEDERLAND**

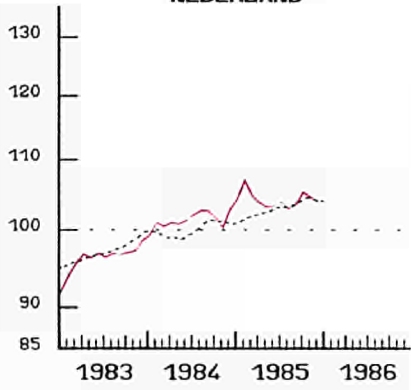

**BELGIQUE BELGIE**

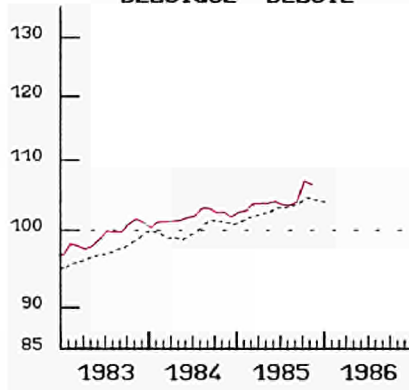

**LUXEMBOURG**

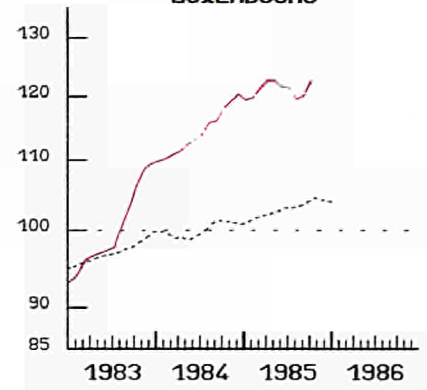

**UNITED KINGDOM**

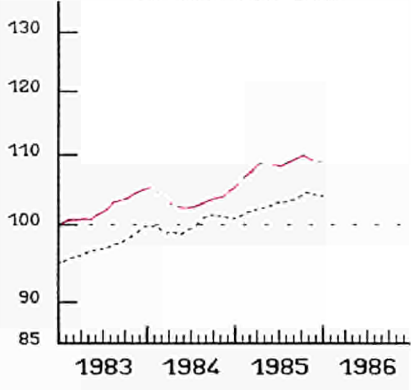

**IRELAND**

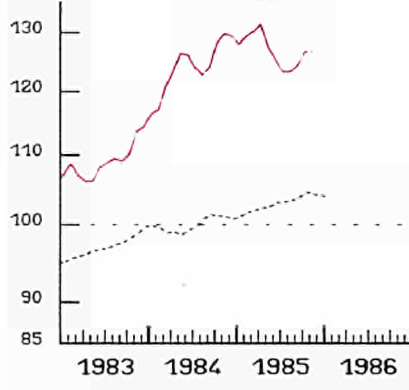

**DANMARK**

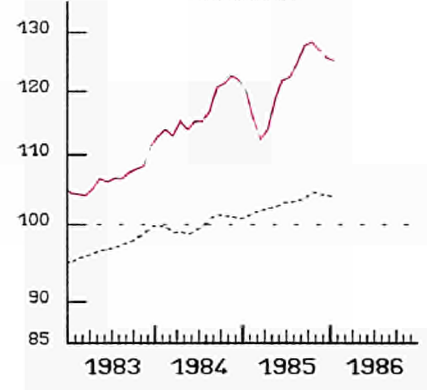

**HELLAS**

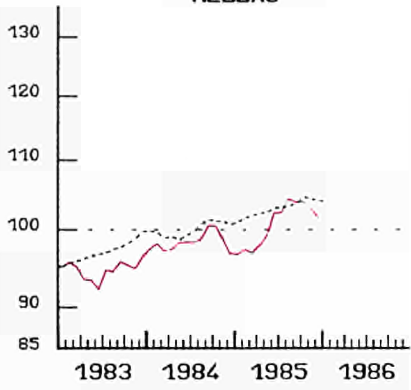

**ESPANA**

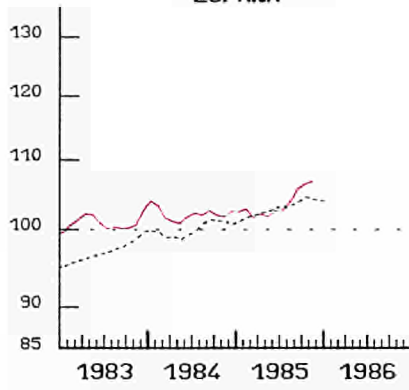

**PORTUGAL**

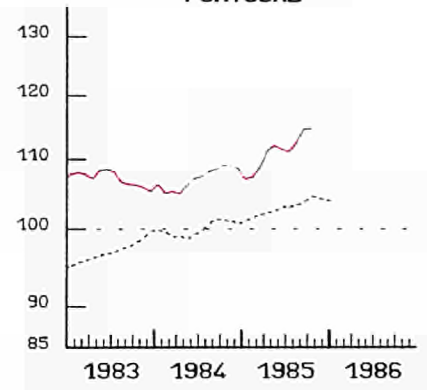

----- EUR 12

EINFACH-LOGARITHMISCHE SKALA

SEMI-LOGARITHMIC SCALE

ECHELLE SEMI-LOGARITHMIQUE

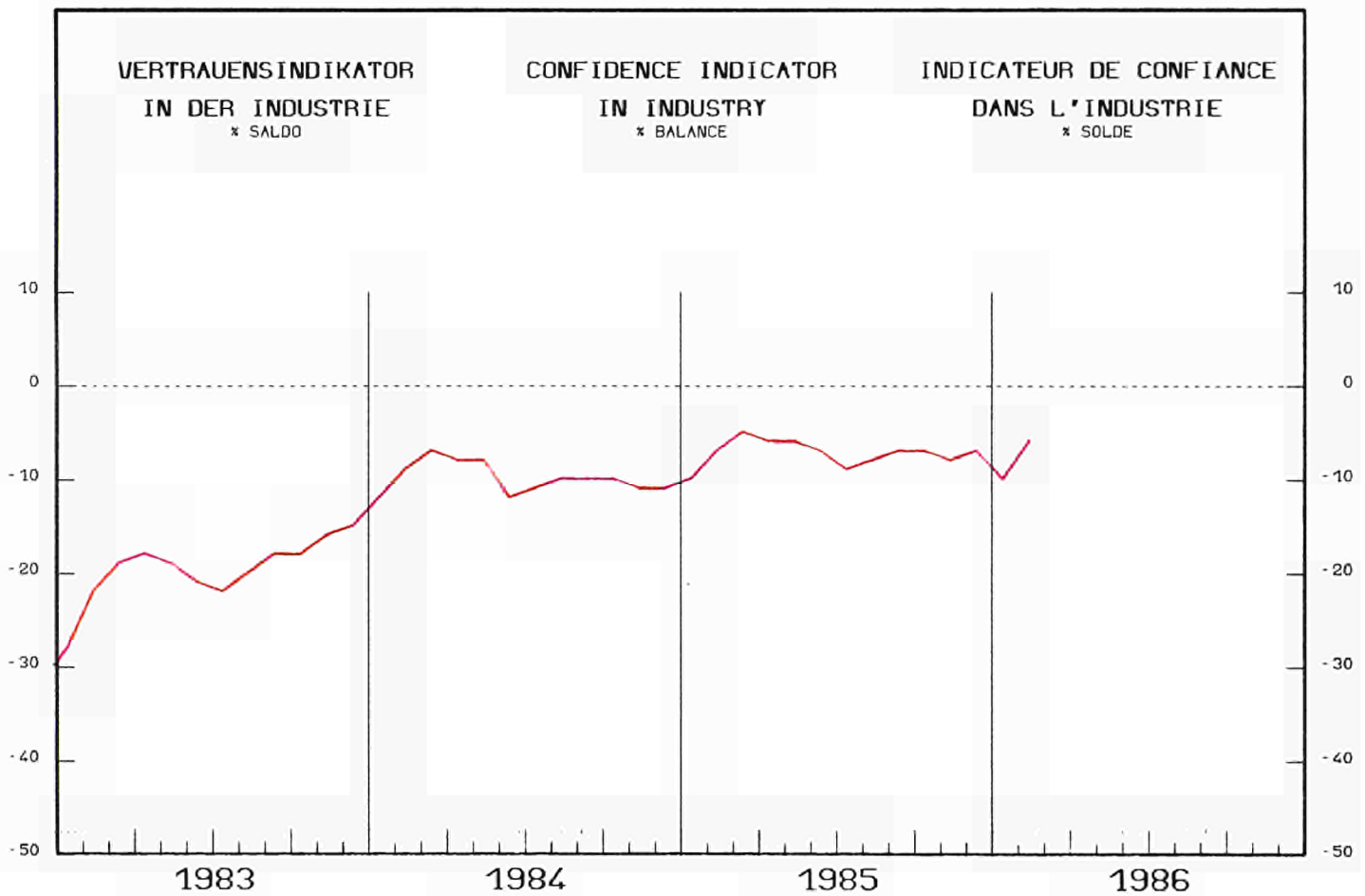
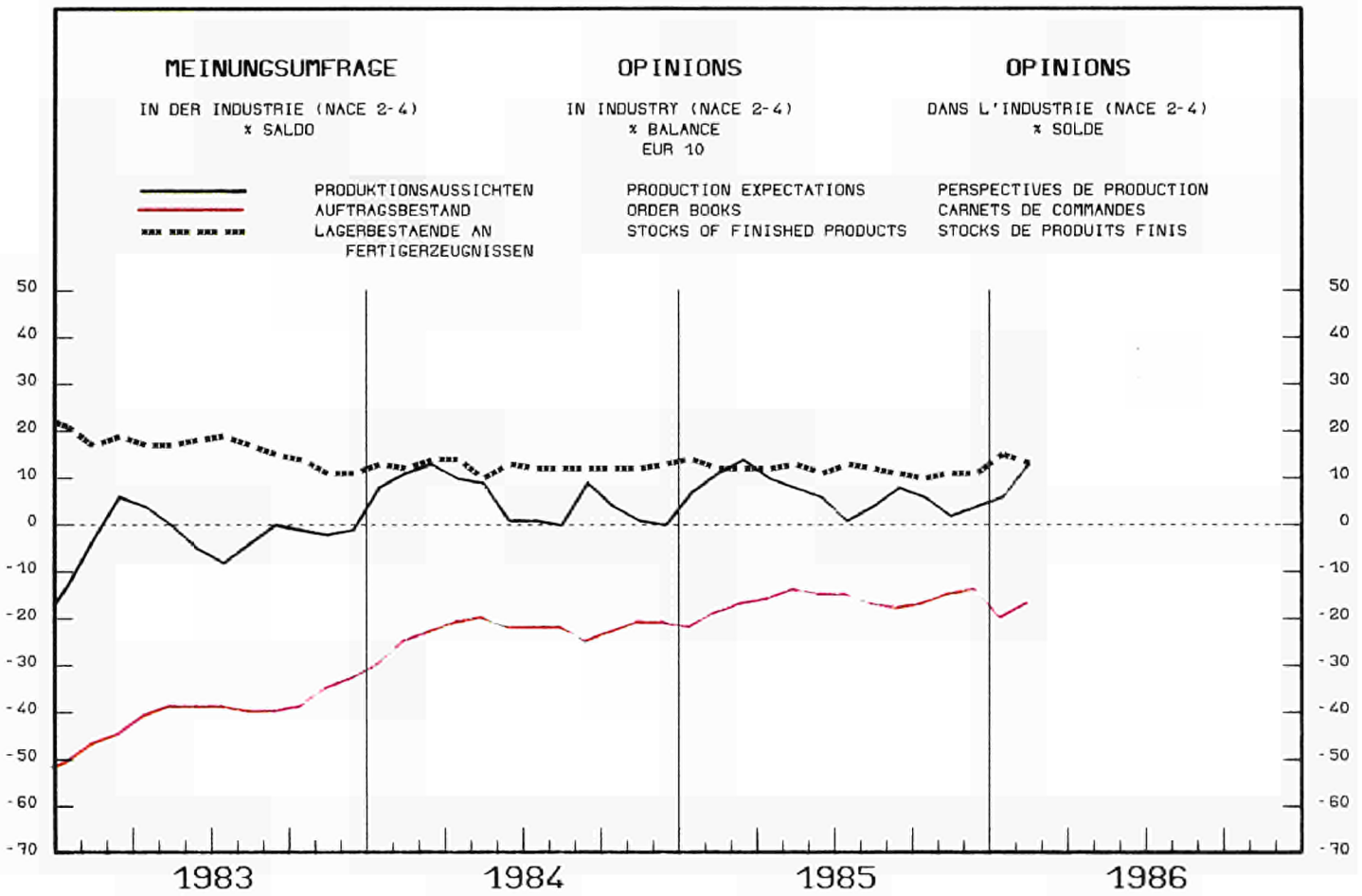

VERKAUFSVOLUMEN

DES EINZELHANDELS

RETAIL TRADE VOLUME

1980 = 100

VOLUME DES VENTES

DU COMMERCE DE DETAIL

DEUTSCHLAND

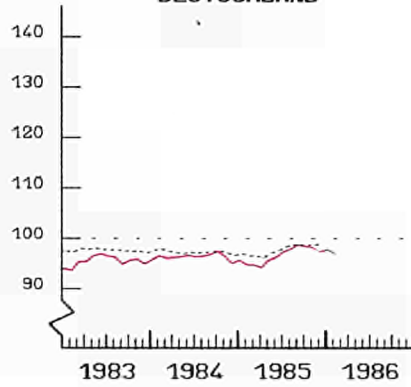

FRANCE

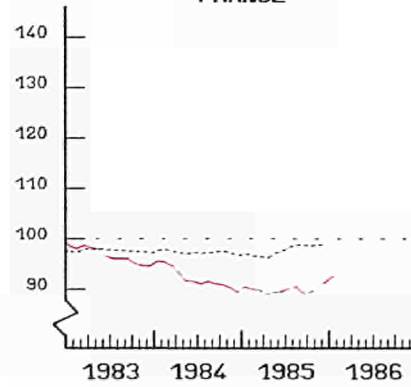

NEDERLAND

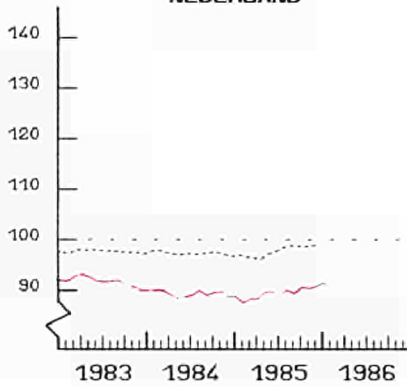

BELGIQUE BELGIE

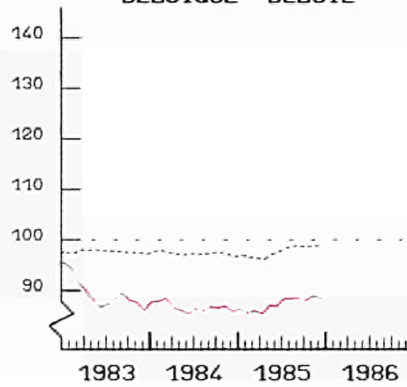

LUXEMBOURG

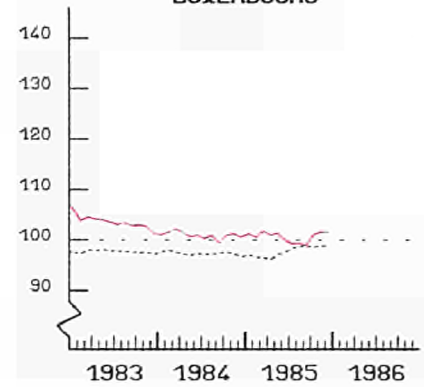

UNITED KINGDOM

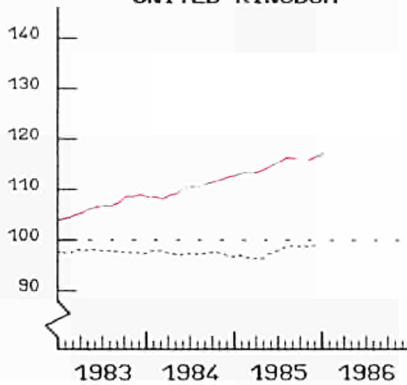

IRELAND

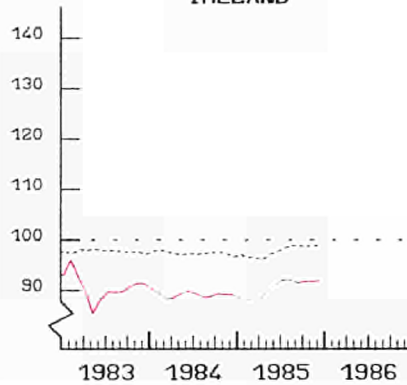

DANMARK

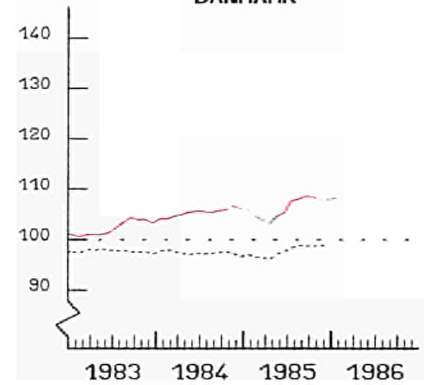

HELLAS

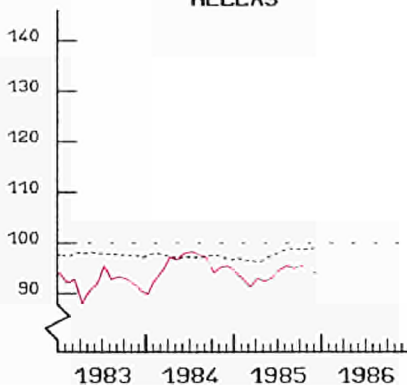

JAPAN

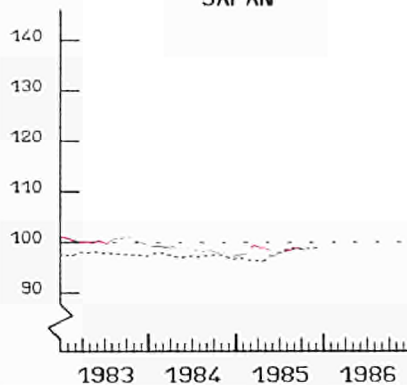

USA

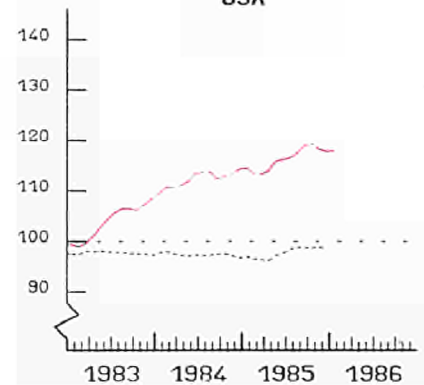

SAISONBEREINIGTE INDIZES  
GLEITENDE 3-MONATSURCHSCHNITTE  
(1) OHNE ITALIEN

----- EUR (1)  
SEASONALLY ADJUSTED INDICES  
3 MONTH MOVING AVERAGE  
(1) WITHOUT ITALY

INDICE DESAISONNALISE  
MOYENNE MOBILE SUR 3 MOIS  
(1) SAUF ITALIE



MRD ECU

— IMPORT

— EXPORT

EUR 10 (1)

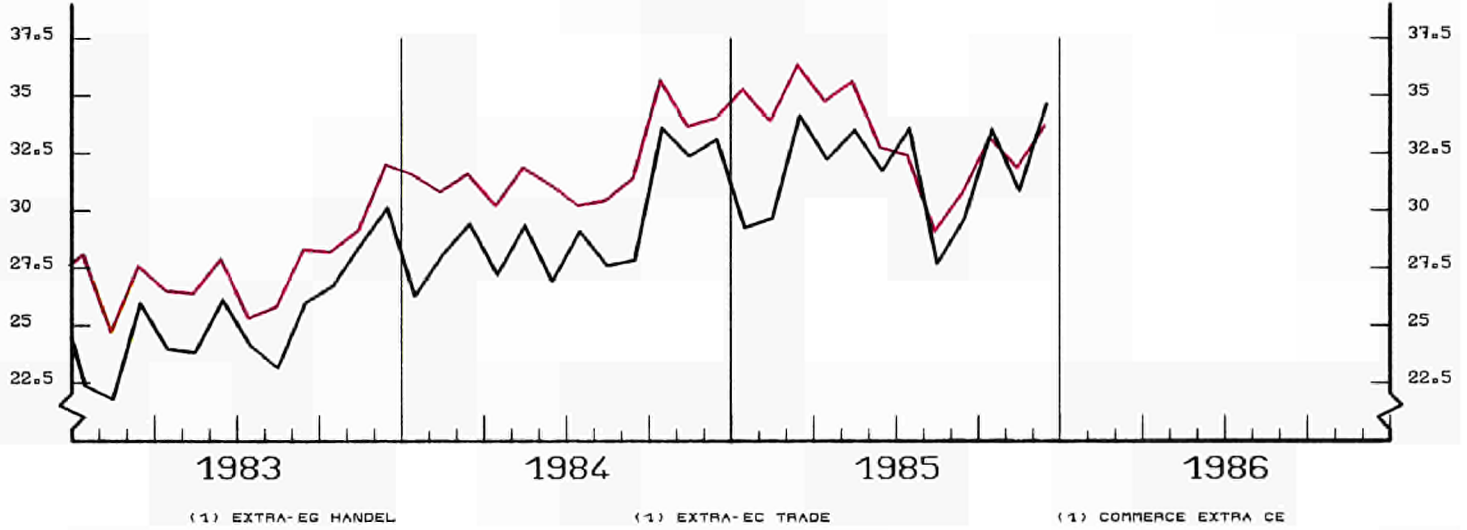

USA

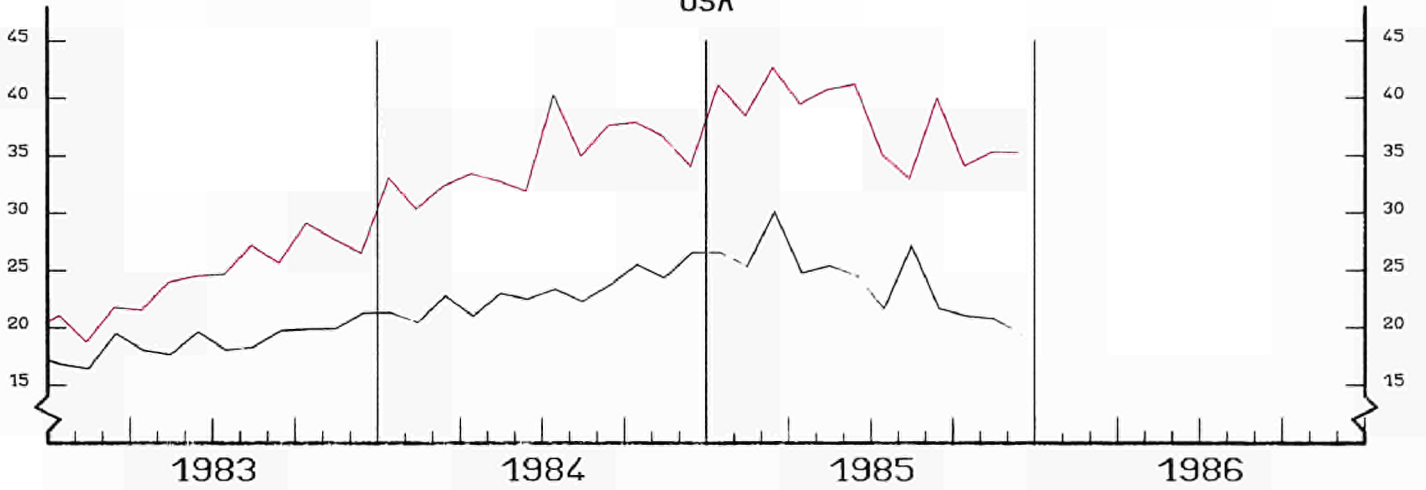

JAPAN

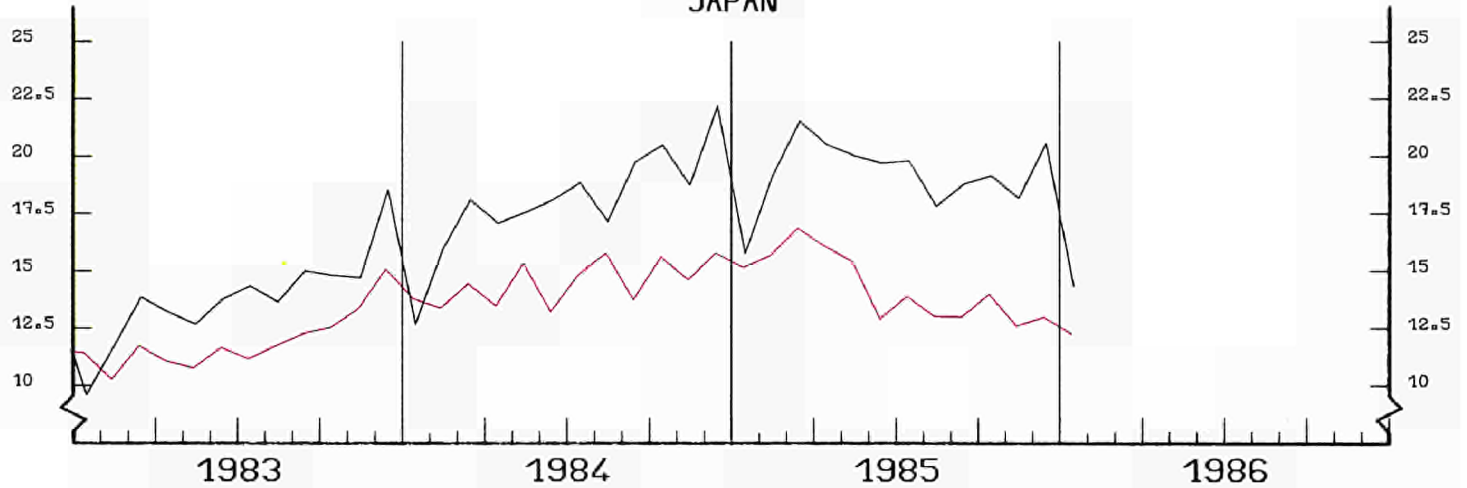



**AUSSENHANDEL**  
**INDIZES DER TATSAECHLICHEN WERTE**  
 IN ECU 1980=100

**EXTERNAL TRADE**  
**VALUE INDICES**  
 IN ECU 1980 = 100

**COMMERCE EXTERIEUR**  
**INDICES DES VALEURS COURANTES**  
 EN ECU 1980 = 100

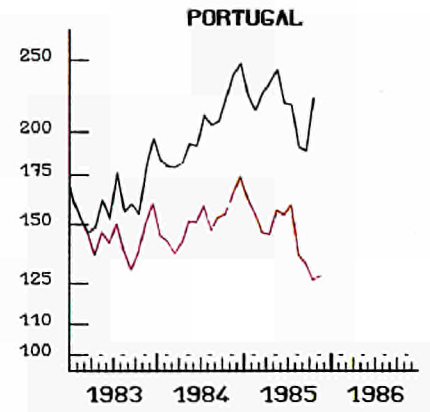
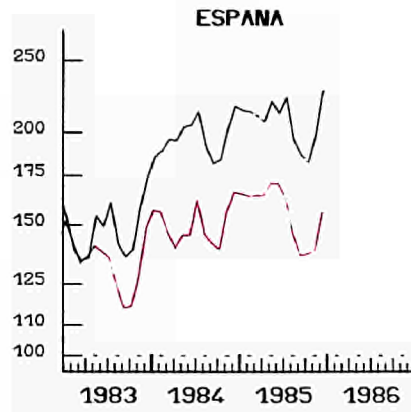
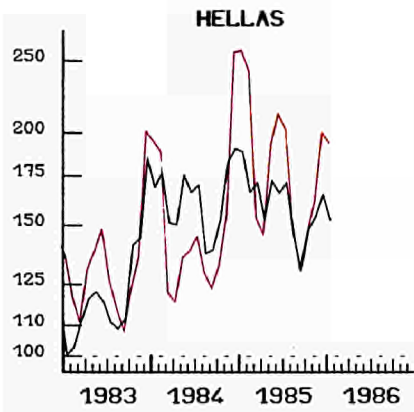
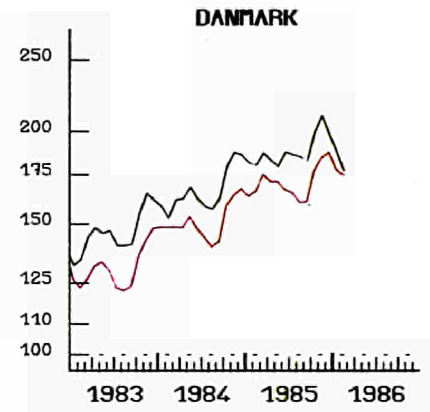
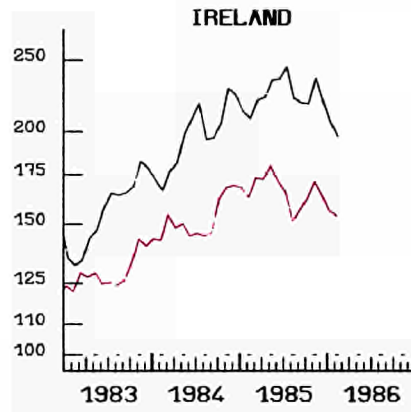
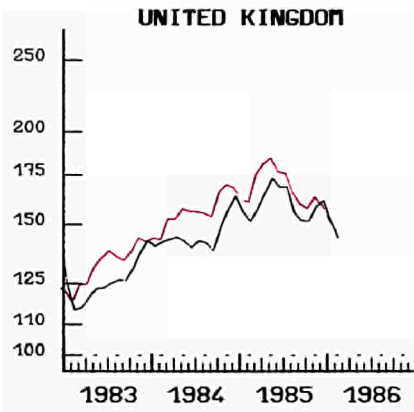
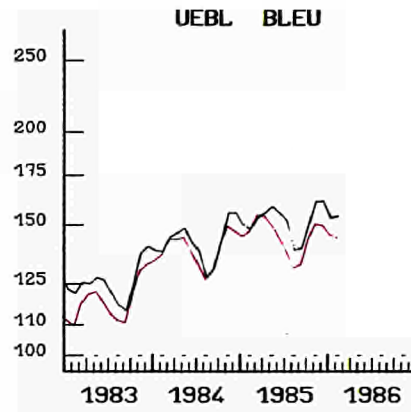
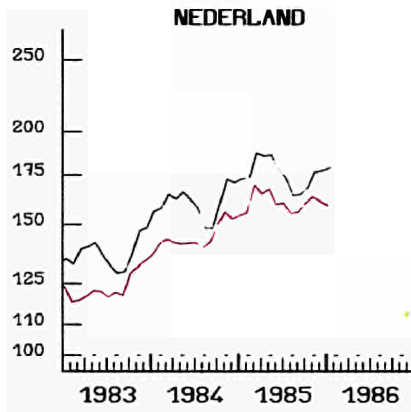
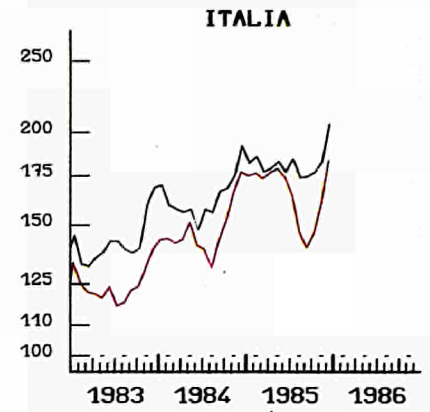
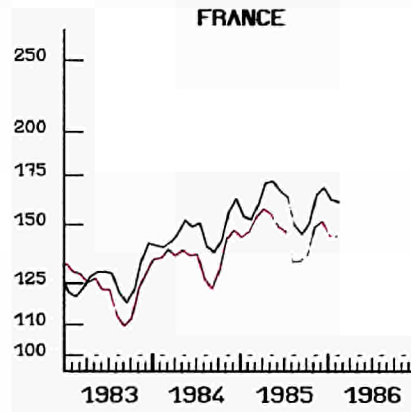
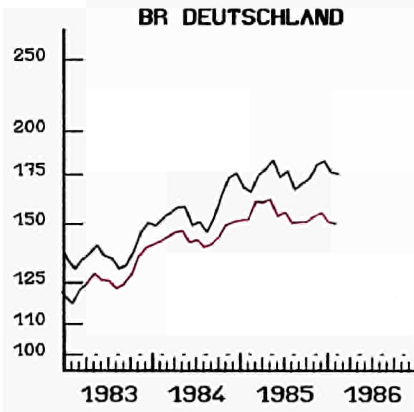

— IMPORT  
 EINFACH-LOGARITHMISCHE SKALA  
 GLEITENDE DURCHSCHNITT, LETZTE 3 MONATE

— EXPORT  
 SEMI-LOGARITHMIC SCALE  
 MOVING AVERAGE, LAST THREE MONTHS

— EXPORT  
 ECHELLE SEMI-LOGARITHMIQUE  
 MOYENNE MOBILE, TROIS DERNIERS MOIS

**AUSSENHANDEL**

**EXTERNAL TRADE**

**COMMERCE EXTERIEUR**

EXPORTS / IMPORTS \* (1)

**BR DEUTSCHLAND**

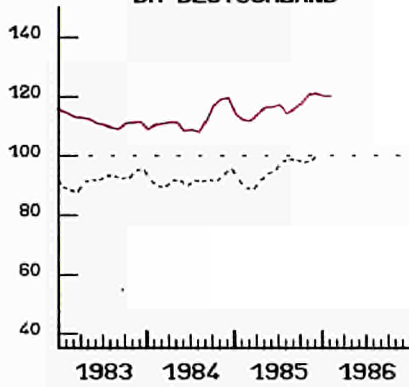

**FRANCE**

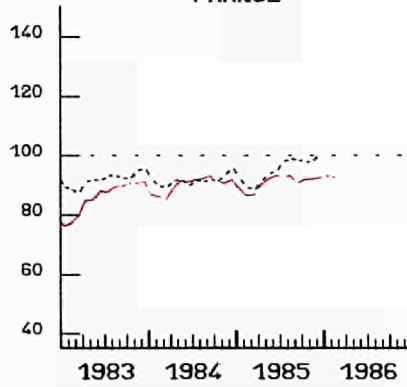

**ITALIA**

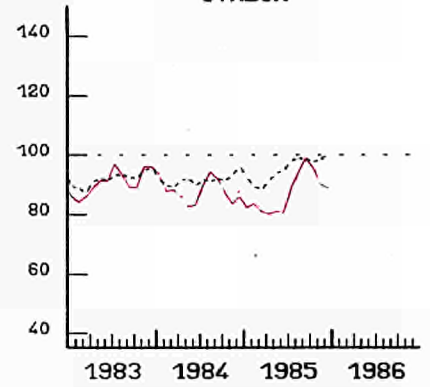

**NEDERLAND**

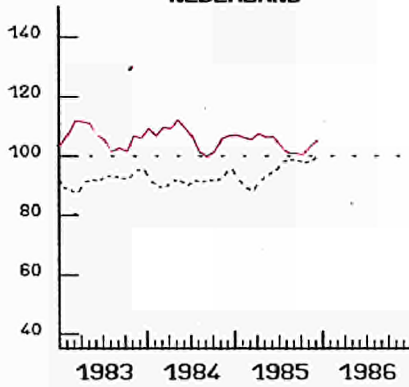

**UEBL BLEU**

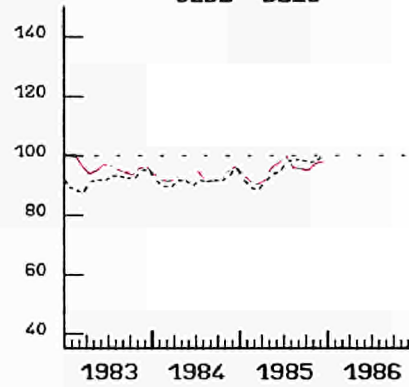

**UNITED KINGDOM**

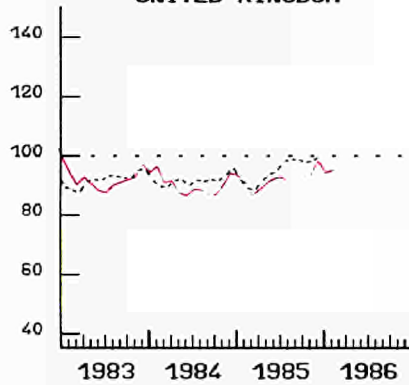

**IRELAND**

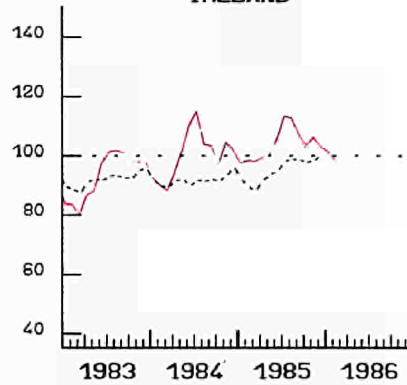

**DANMARK**

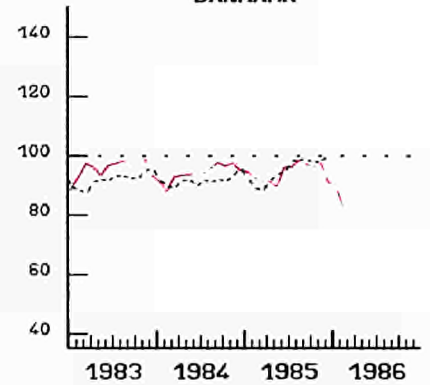

**HELLAS**

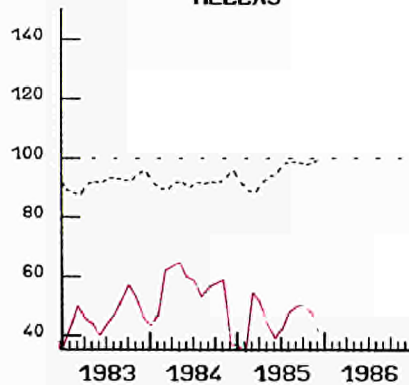

**USA**

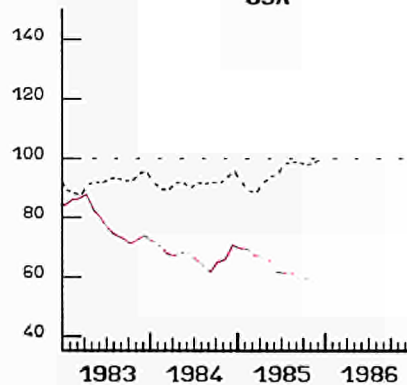

**JAPAN**

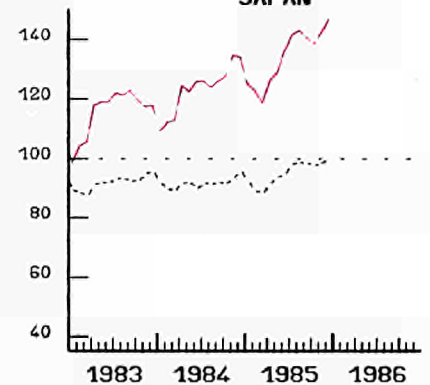

----- EUR 10

GLEITENDE DURCHSCHNITT, LETZTE 3 MONATE  
(1) AUSFUHREN FOB IN PROZENT  
DER EINFUEHREN CIF

MOVING AVERAGE, LAST THREE MONTHS  
(1) EXPORTS FOB IN PERCENT  
OF IMPORTS CIF

MOYENNE MOBILE, TROIS DERNIERS MOIS  
(1) EXPORTATIONS FOB EN POUR CENT  
DES IMPORTATIONS CAF

VERBRAUCHERPREISE  
GESAMTINDEX

CONSUMER PRICES  
GENERAL INDEX

PRIX A LA CONSOMMATION  
INDICE GENERAL

— USA

— EUR 12

— JAPAN

1980 = 100

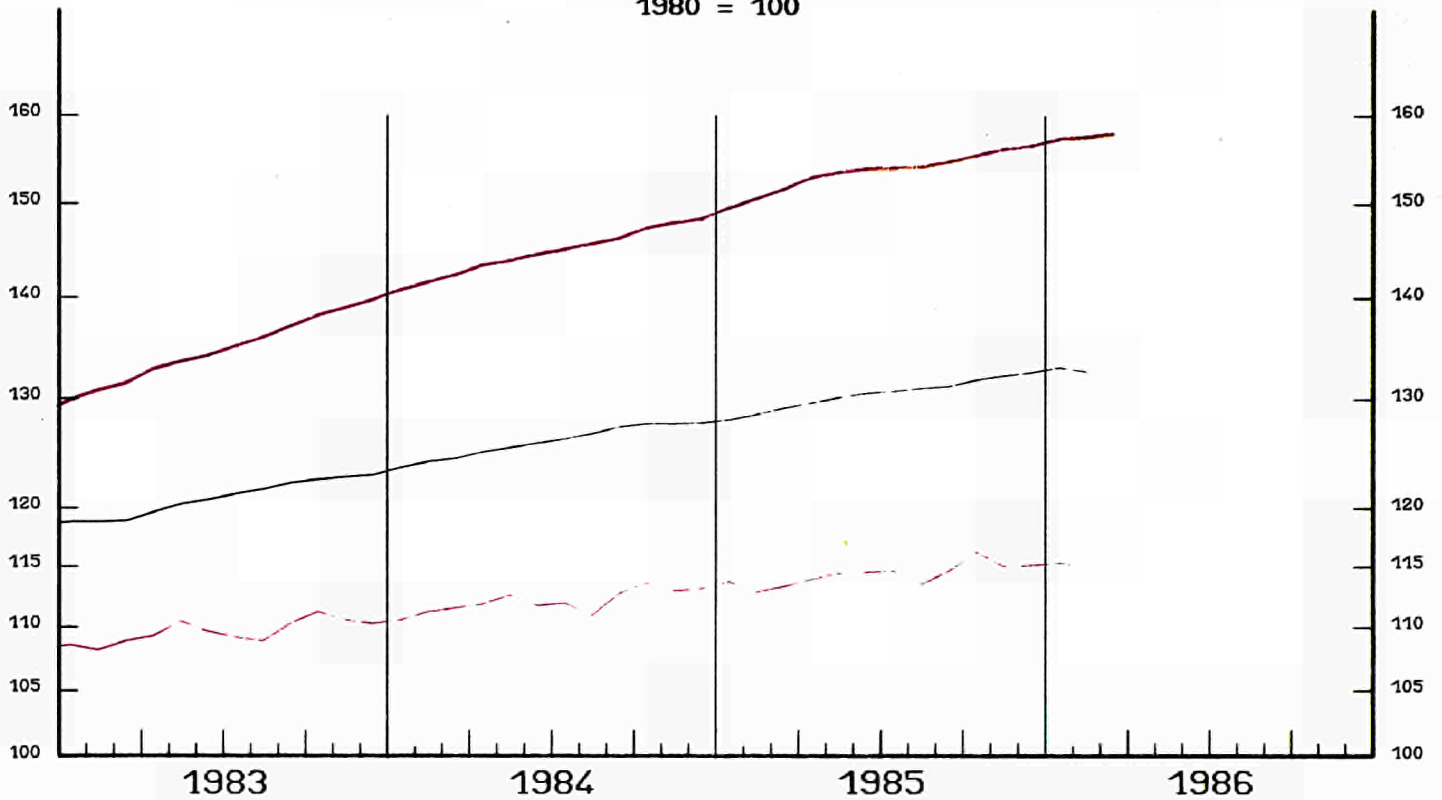

EINFACH-LOGARITHMISCHE SKALA

SEMI-LOGARITHMIC SCALE

ECHELLE SEMI-LOGARITHMIQUE

VERÄNDERUNG  $\times T/T-12$

VARIATION  $\times T/T-12$

VARIATION  $\times T/T-12$

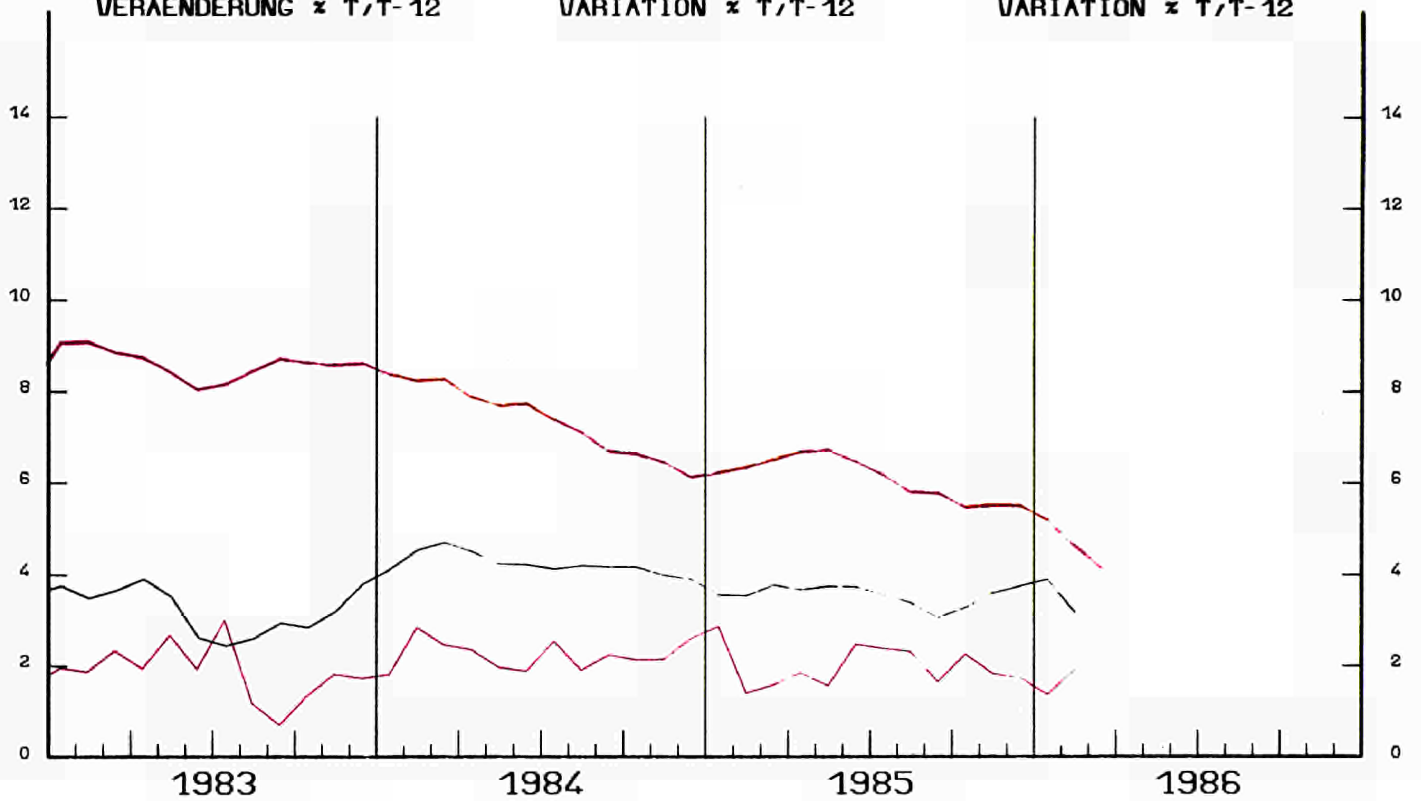

**VERBRAUCHERPREISE**  
**GESAMTINDEX**  
 VEARENDRUNG \* T/T-12

**CONSUMER PRICES**  
**GENERAL INDEX**  
 VARIATION \* T/T-12

**PRIX A LA CONSOMMATION**  
**INDICE GENERAL**  
 VARIATION \* T/T-12

**BR DEUTSCHLAND**

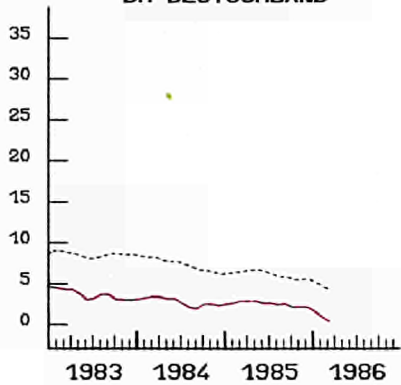

**FRANCE**

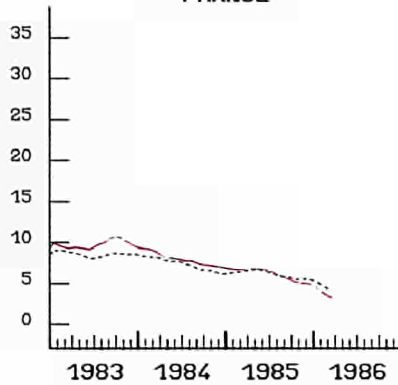

**ITALIA**

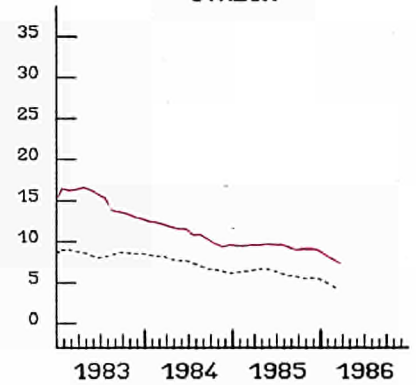

**NEDERLAND**

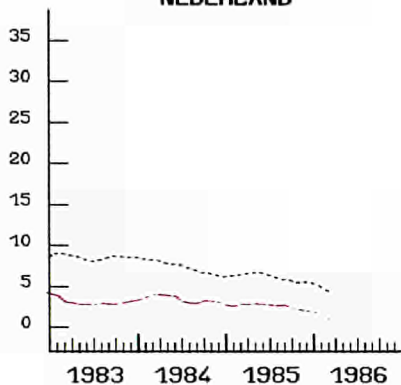

**BELGIQUE BELGIE**

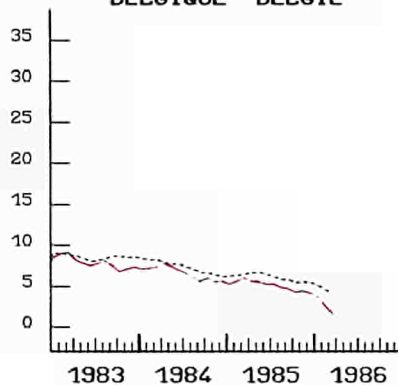

**LUXEMBOURG**

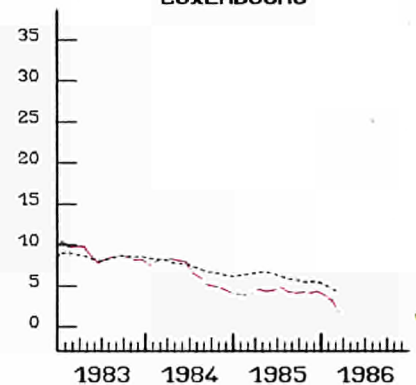

**UNITED KINGDOM**

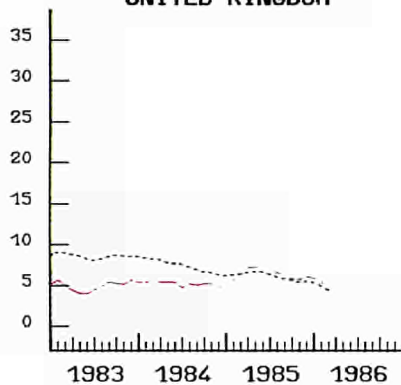

**IRELAND**

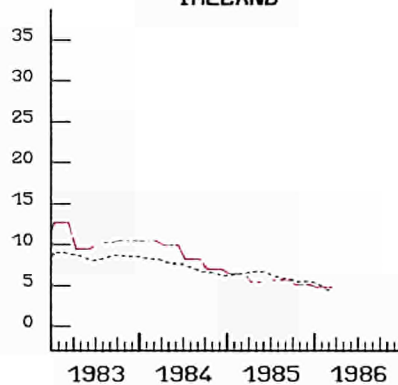

**DANMARK**

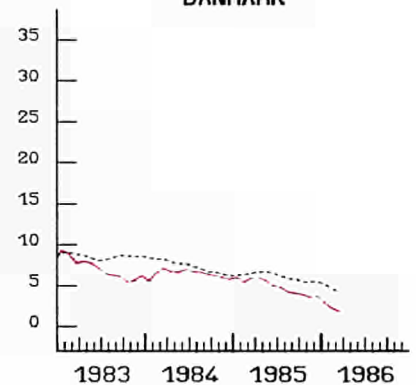

**HELLAS**

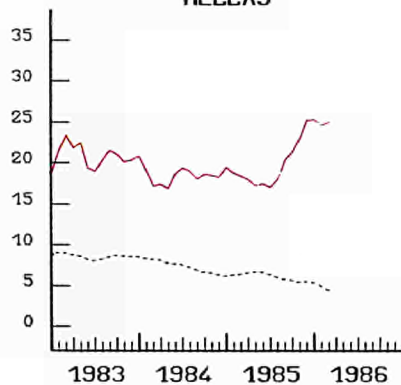

**ESPANA**

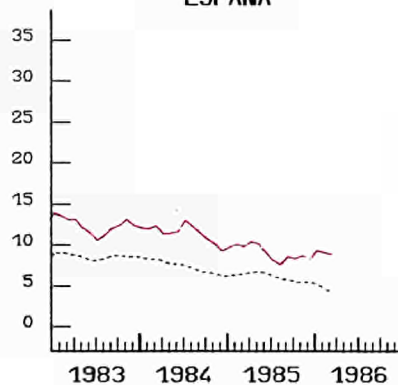

**PORTUGAL**

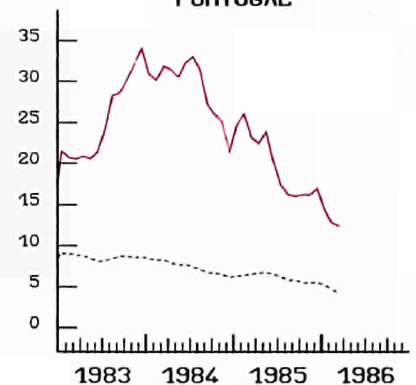

----- EUR 12

WECHSELKURSE

EXCHANGE RATES

TAUX DE CHANGE

— 1 ECU = ... SZR  
— 1 ECU = ... US \$  
— 1 ECU = ... 100 YEN

1 ECU = ... SDR  
1 ECU = ... US \$  
1 ECU = ... 100 YEN

1 ECU = ... DTS  
1 ECU = ... US \$  
1 ECU = ... 100 YEN

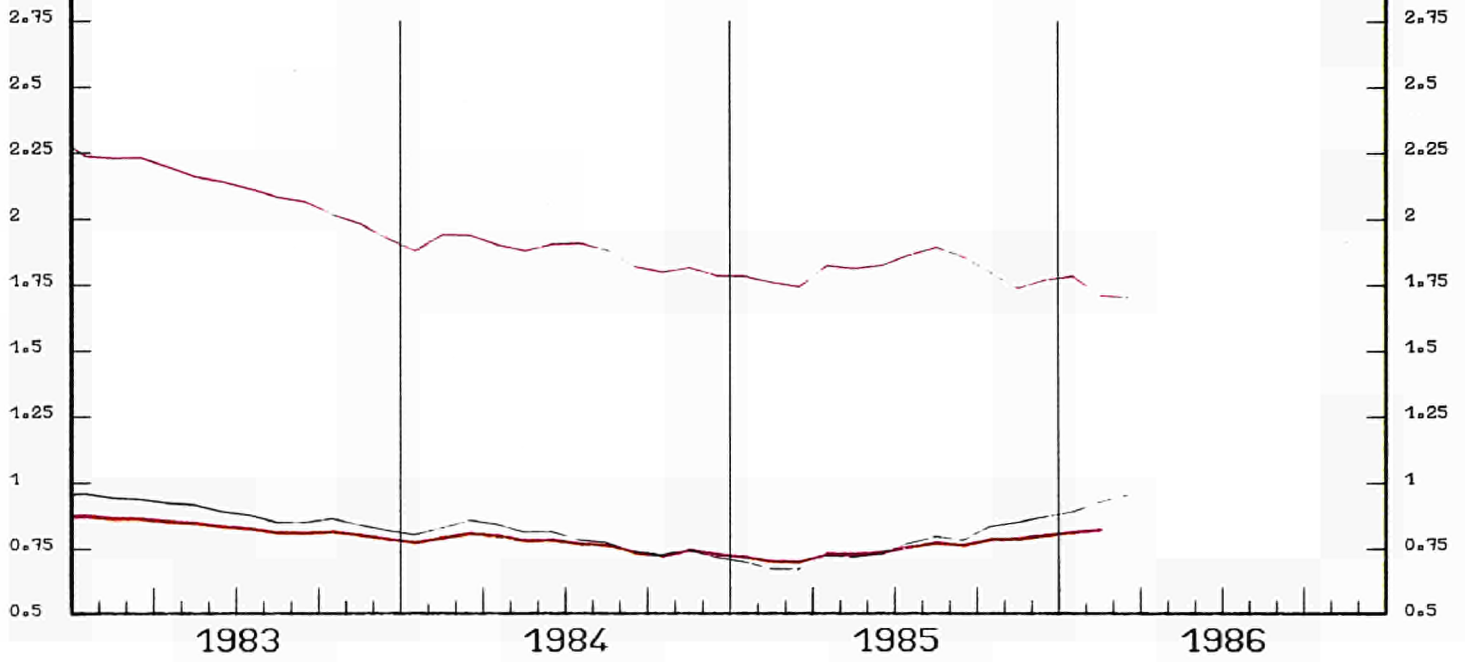



**ECU UND US \$**  
IN NATIONALEN WAERHUNGEN

**ECU AND US \$**  
IN NATIONAL CURRENCIES  
1980 = 100

**ECU ET US \$**  
EN MONNAIES NATIONALES

**BR DEUTSCHLAND**

**FRANCE**

**ITALIA**

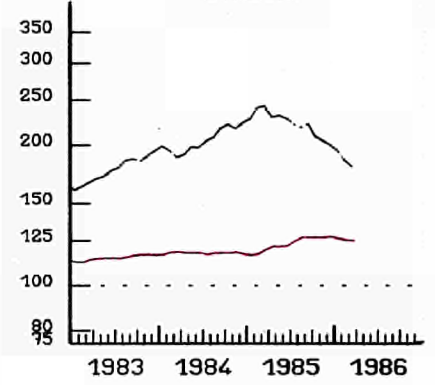
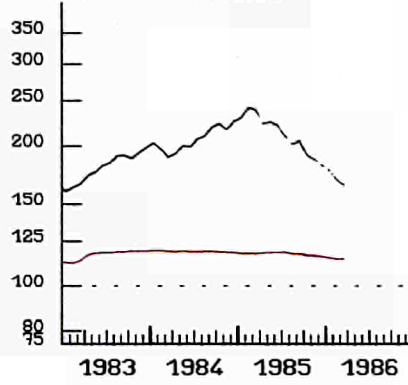
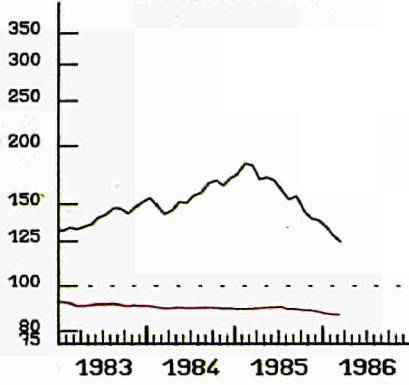

**NEDERLAND**

**UEBL BLEU**

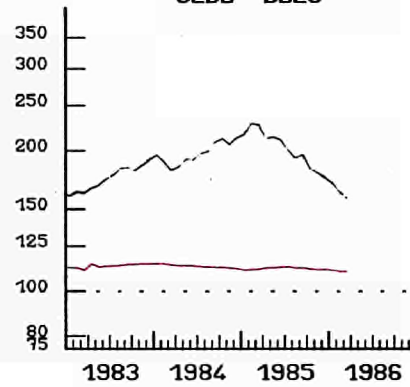
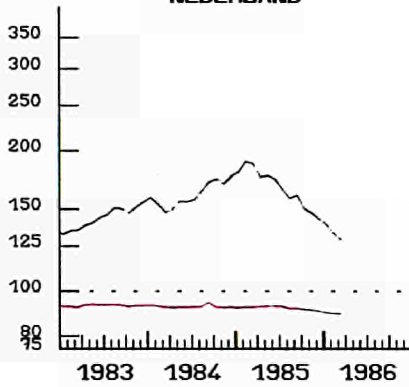

**UNITED KINGDOM**

**IRELAND**

**DANMARK**

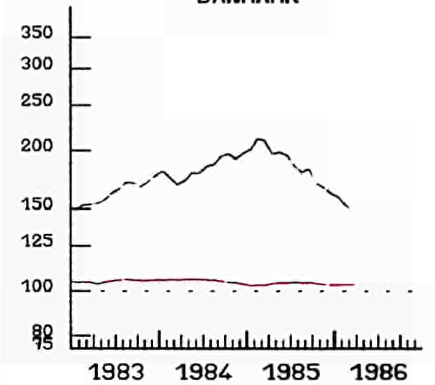
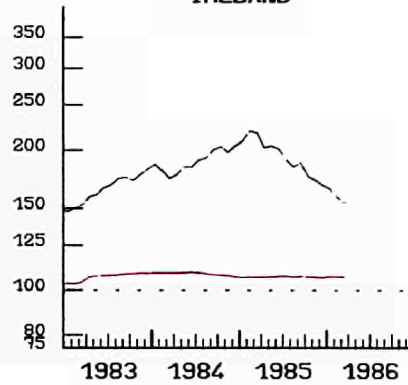
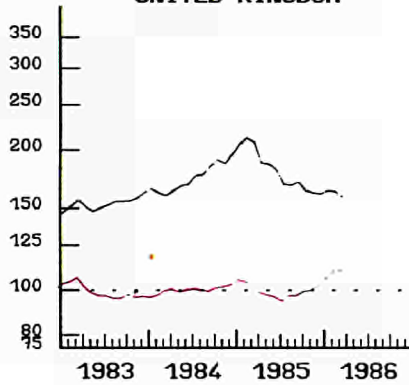

**HELLAS**

**ESPANA**

**PORTUGAL**

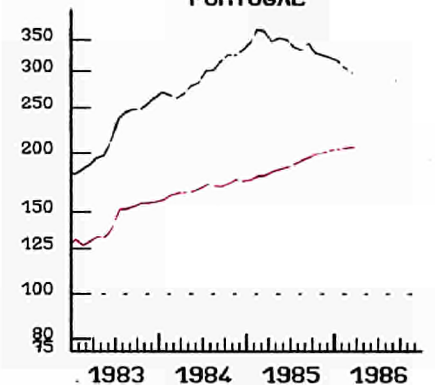
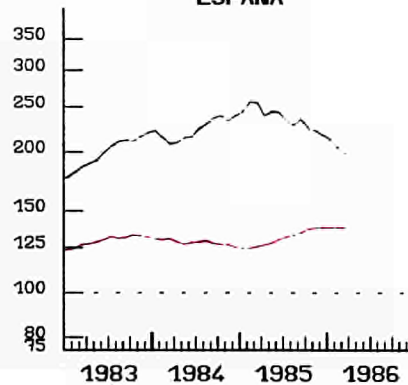
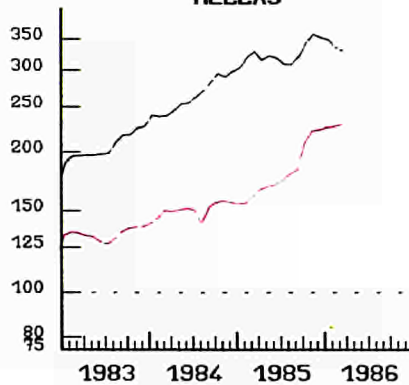

— ECU  
EINFACH-LOGARITHMISCHE SKALA

SEMI-LOGARITHMIC SCALE

— US \$  
ECHELLE SEMI-LOGARITHMIQUE



**ANLEIHEN DES  
OEFFENTLICHEN SEKTORS**

**RENDITE %**

**BR DEUTSCHLAND**

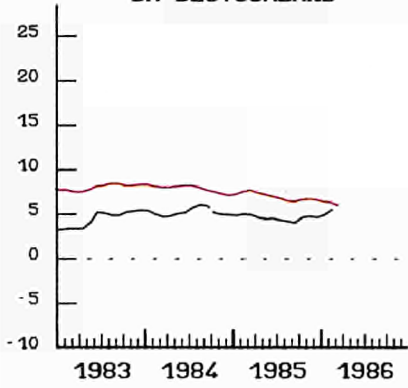

**FIXED INTEREST  
GOVERNMENT SECURITIES**

**YIELD %**

**FRANCE**

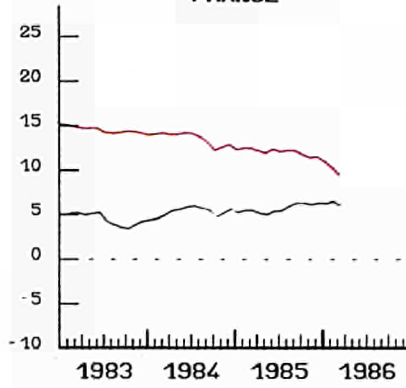

**OBLIGATIONS  
DU SECTEUR PUBLIC**

**RENDIMENT %**

**ITALIA**

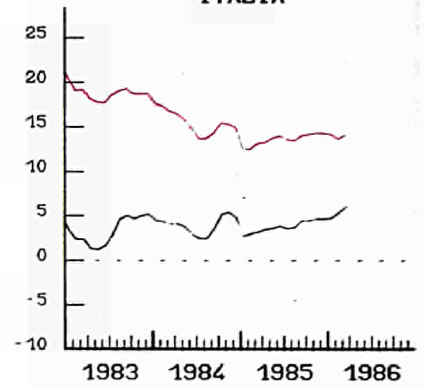

**NEDERLAND**

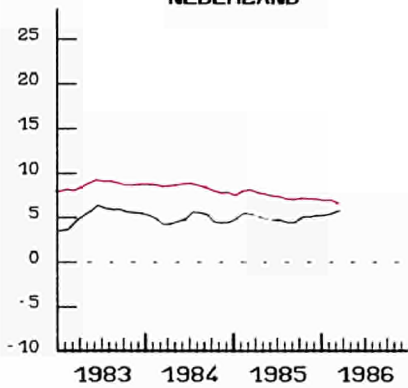

**BELGIQUE BELGIE**

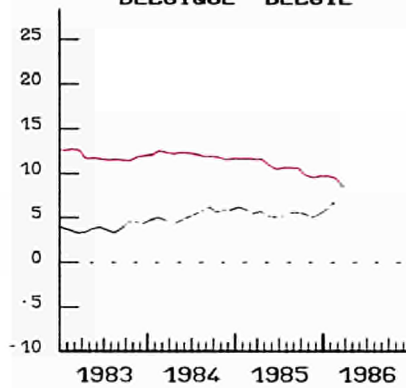

**LUXEMBOURG**

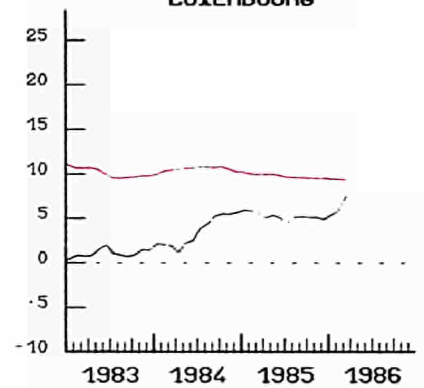

**UNITED KINGDOM**

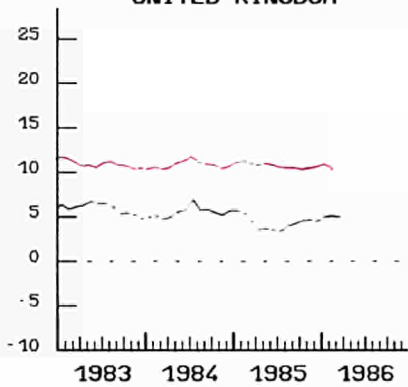

**IRELAND**

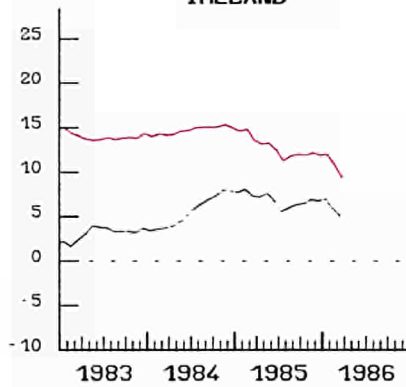

**DANMARK**

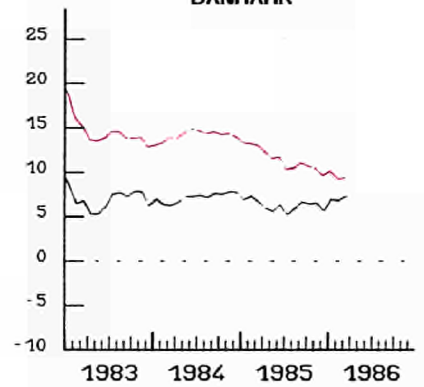

**HELLAS**

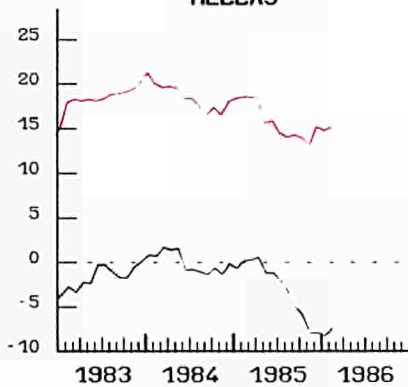

**USA**

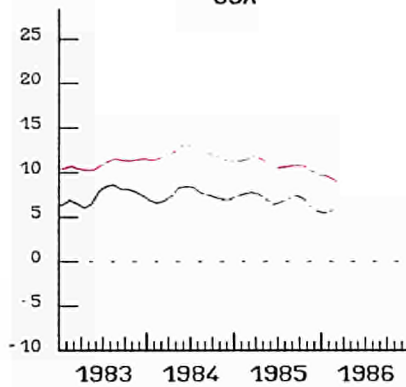

**JAPAN**

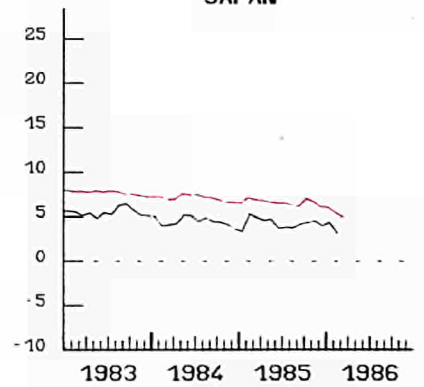

— NOMINAL

— REAL - REEL

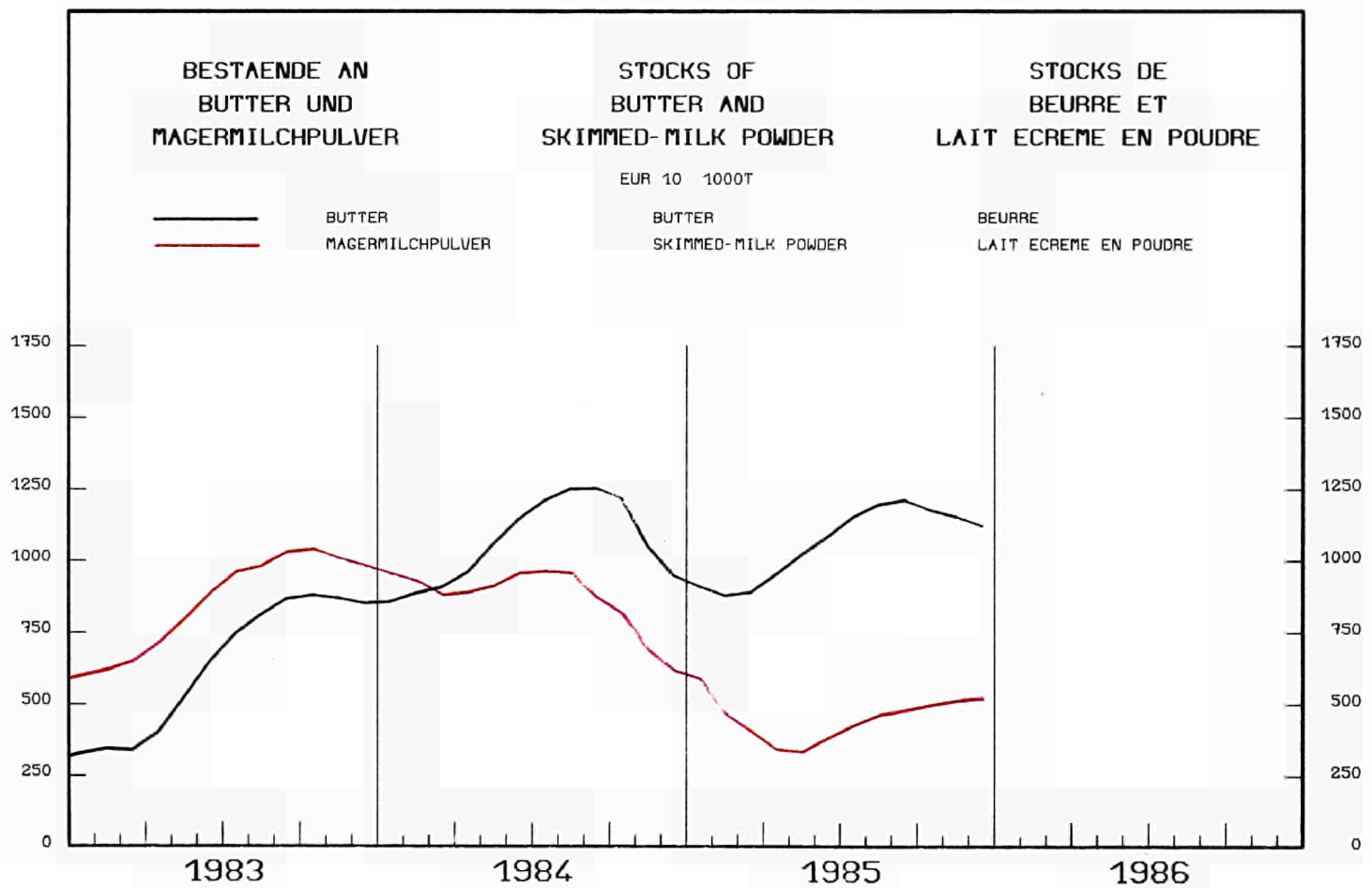
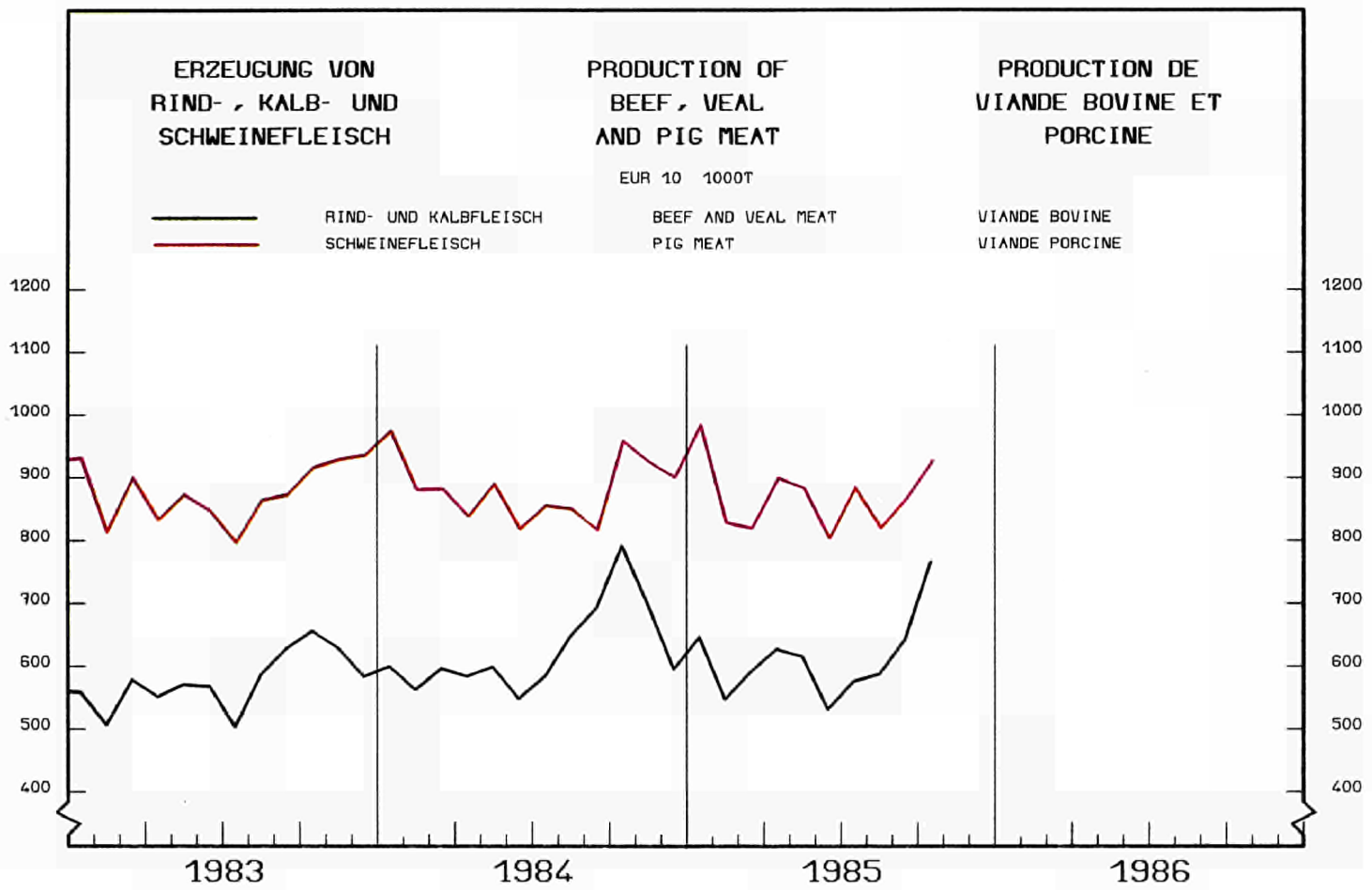

---

**KONJUNKTURDATEN**

---

**SHORT-TERM TRENDS**

---

**DONNÉES CONJONCTURELLES**

---



## VOLKSW. GESAMTRECHN. ESVG

## NATIONAL ACCOUNTS ESA

## COMPTES NATIONAUX SEC

	EUR 10	B	DK	D	GR	E	F	IRL	I	L	NL	P	UK	USA	JAP
<b>0101 - BRUTTOINLANDSPRODUKT</b>															
<b>VERAENDERUNG DES VOLUMENS</b>															
<b>GROSS DOMESTIC PRODUCT</b>															
<b>CHANGE IN VOLUME</b>															
<b>PRODUIT INTERIEUR BRUT</b>															
<b>EVOLUTION EN VOLUME</b>															
<b>EUR 10 = 100</b>															
1980	100,0	3,9	2,1	25,7	2,0	9,9	21,8	0,8	18,5	0,2	5,5	1,6	19,5	117,6	43,6
<b>1980 = 100</b>															
1981	99,8	98,5	99,1	100,2	99,7	100,4	100,5	102,6	100,2	98,6	99,3	100,4	98,6	103,4	103,9
1982	100,3	100,0	101,9	99,5	99,5	101,3	102,3	103,4	99,7	99,4	97,9	103,9	100,1	100,3	106,8
1983	101,4	99,9	104,1	100,7	99,8	103,5	103,0	103,3	99,2	102,2	98,8	103,6	103,5	103,3	110,1
1984	103,5	101,3	108,1	103,3	102,5	105,7	104,4	107,9	101,8	107,1	100,5	101,9	105,3	110,7	116,5
<b>%,(T0/T-1)X4</b>															
1982 I	1,1	-2,9		-3,9			0,7		7,5				2,2	-6,0	3,9
II	-0,7	11,1		2,4			2,8		-8,8				-0,9	1,2	4,3
III	-1,8	-6,8		-3,2			-1,1		-0,8				-1,6	-3,2	2,7
IV	1,1	2,0		-0,9			1,7		-4,3				8,3	0,6	3,8
1983 I	3,3	-0,4		2,6			-0,4		3,6				8,2	4,0	1,3
II	0,8	0,0		6,3			2,4		-3,4				-4,4	8,6	3,5
III	1,7	4,5		-1,7			-1,4		4,3				7,4	5,4	5,4
IV	3,9	-3,6		5,4			3,0		4,3				2,5	6,5	3,7
1984 I	4,2	11,7		6,9			3,6		2,2				3,2	11,0	6,5
II	-2,0	-4,7		-5,2			-1,1		2,6				-3,0	5,0	4,6
III	4,5	0,8		7,1			3,7		4,3				2,1	2,0	2,7
IV	1,5	5,6		3,4			-0,7		-2,3				5,2	0,6	8,6
1985 I	0,6			-3,4			-0,6		3,6				4,2	3,7	1,7
II	4,6			6,6			3,7		3,3				4,3	1,1	5,6
III	2,8			6,6			2,1		0,8				0,3	3,0	2,6
IV				-0,2			2,0						4,5	1,2	
<b>0102 - PRIVATER VERBRAUCH</b>															
<b>VERAENDERUNG DES VOLUMENS</b>															
<b>CONSUMPTION BY HOUSEHOLDS</b>															
<b>CHANGE IN VOLUME</b>															
<b>CONSOMMATION PRIVEE</b>															
<b>EVOLUTION EN VOLUME</b>															
<b>EUR 10 = 100</b>															
1980	100,0	3,9	1,9	26,3	2,1	11,2	22,3	0,9	18,4	0,2	5,4	1,8	18,7	122,3	41,5
<b>1980 = 100</b>															
1981	100,4	99,6	97,7	99,9	100,9	99,1	102,1	101,4	100,8	101,9	97,5	100,0	99,7	102,7	101,3
1982	100,9	100,5	99,0	98,5	103,6	99,8	105,2	95,6	101,0	103,1	96,3	102,0	100,4	104,0	105,5
1983	102,0	98,9	100,3	99,6	104,3	100,5	106,2	93,6	100,5	104,2	96,7	101,0	104,4	107,9	108,8
1984	103,2	99,9	103,1	100,7	105,4	99,5	106,5	93,1	102,6	104,8	96,2	98,0	106,1	113,7	111,8
<b>%,(T0/T-1)X4</b>															
1982 I	0,6	0,0		-3,6			5,7		2,2				-1,0	2,2	4,3
II	0,6	6,8		-2,5			3,3		1,3				1,1	1,9	5,7
III	-0,0	-2,0		-3,7			0,4		-0,6				5,1	2,1	2,4
IV	3,1	0,4		3,5			3,2		-1,0				6,5	5,2	5,5
1983 I	1,1	-3,2		3,9			-1,0		-0,4				1,3	3,4	1,9
II	0,8	-4,8		1,5			1,2		-3,2				3,0	7,8	2,2
III	1,4	6,0		-1,7			-0,8		2,4				7,3	4,6	3,5
IV	2,9	-0,8		2,3			4,0		3,5				1,6	4,9	3,2
1984 I	0,6	0,8		1,3			0,2		1,0				-0,5	4,2	4,1
II	1,4	-4,4		1,1			-0,6		3,2				2,5	5,8	1,1
III	0,0	5,2		0,0			0,1		2,0				-1,9	0,1	2,1
IV	0,8	-18,2		-1,3			0,1		-0,3				5,7	3,3	2,2
1985 I				0,2			5,8						-1,3	4,7	4,7
II				6,3			1,1						7,6	2,6	2,0
III				6,4			1,0						4,2	4,5	2,1
IV				-2,2			4,2						2,8	-0,2	
<b>0103 - BRUTTOANLAGENINVESTITIONEN</b>															
<b>VERAENDERUNG DES VOLUMENS</b>															
<b>GROSS FIXED CAPITAL FORMATION</b>															
<b>CHANGE IN VOLUME</b>															
<b>FORMATION BRUTE DE CAPITAL FIXE</b>															
<b>EVOLUTION EN VOLUME</b>															
<b>EUR 10 = 100</b>															
1980	100,0	3,9	1,9	27,9	2,3	9,1	22,8	1,1	17,4	0,2	5,5	2,2	16,9	103,6	65,7
<b>1980 = 100</b>															
1981	95,3	83,7	80,8	95,2	92,5	101,2	98,9	107,5	100,6	93,3	89,6	104,6	90,6	101,1	103,1
1982	93,8	82,2	85,8	90,2	90,7	98,7	99,6	102,0	95,4	95,5	85,9	107,6	96,4	94,4	104,0
1983	94,0	79,0	89,1	93,0	89,0	95,1	97,4	92,3	91,7	90,3	86,3	99,6	100,9	102,1	103,8
1984	96,1	79,7	100,5	93,8	84,8	91,5	95,2	90,7	95,5	89,0	90,0	81,6	109,1	120,4	109,7
<b>%,(T0/T-1)X4</b>															
1982 I	1,5	-7,8		-4,2			3,4		15,3				-5,9	-15,1	1,5
II	3,3	45,4		3,7			5,5		-14,2				17,8	-12,5	5,5
III	0,1	7,6		-1,6			-0,9		-10,1				14,9	-12,6	2,6
IV	-0,6	-7,5		2,6			-1,8		-10,4				5,8	8,7	3,2
1983 I	-1,5	-28,0		-4,2			-4,1		2,0				3,1	-2,9	-4,5
II	0,2	-1,0		15,9			-7,5		-6,7				-8,3	24,1	-7,8
III	3,7	12,8		1,0			1,3		7,7				7,4	26,1	9,4
IV	7,3	-32,2		9,7			1,9		1,8				16,1	21,6	8,5
1984 I	-0,1	21,6		-8,0			-4,3		5,5				13,0	8,8	7,6
II	-4,2	-22,0		-14,7			-2,9		0,9				6,3	22,2	7,1
III	7,2	41,1		17,9			-2,3		11,1				-1,5	7,8	8,1
IV	3,2	6,4		8,1			-2,6		3,9				2,4	10,1	13,3
1985 I	-4,9			-32,1			-2,9		4,7				27,4	0,0	1,9
II	0,3			20,4			3,4		4,9				-42,0	10,7	18,3
III	9,3			10,7			9,8		1,1				14,5	3,9	8,0
IV				3,0			-10,7						2,2	8,7	

## VOLKSW. GESAMTRECHN. ESGV

## NATIONAL ACCOUNTS ESA

## COMPTES NATIONAUX SEC

	EUR 10	B	DK	D	GR	E	F	IRL	I	L	NL	P	UK	USA	JAP
<b>0105 - EINFUHR VOLUMEN</b>															
IMPORTS VOLUME															
EUR 10 = 100															
1980	100,0	8,5	2,4	23,3	1,8	6,0	17,7	1,8	17,5	0,5	9,9	2,3	16,7	43,6	21,5
1980 = 100															
1981	97,5	98,6	98,3	97,1	103,4	96,5	101,6	101,7	94,9	97,4	94,1	111,2	96,6	106,1	101,7
1982	99,5	98,2	101,3	95,8	108,6	101,1	107,8	98,5	96,5	96,6	95,2	116,8	101,4	107,7	102,2
1983	101,4	98,1	101,9	97,8	111,6	100,8	107,2	103,1	96,6	98,6	98,3	108,2	107,7	119,7	99,4
1984	107,7	102,8	108,6	102,9	111,6	100,8	109,7	112,9	106,0	111,8	104,1	104,8	117,6	133,7	111,8
%(T0/T-1)X4															
1982 I	7,1	10,3		10,3			-4,0		22,3				-1,3	-12,5	4,5
II	0,0	19,6		-7,1			21,3		-26,6				15,1	3,7	-2,1
III	-5,4	-24,7		-6,0			-1,9		0,3				-14,0	13,1	-5,8
IV	-5,7	-29,4		-10,0			-3,3		-5,6				-2,5	-27,0	-16,8
1983 I	5,1	23,2		2,8			5,7		0,2				13,0	-4,9	-12,9
II	5,0	-16,9		16,4			-14,3		4,8				9,8	46,3	-0,8
III	1,9	-18,9		-4,9			-4,1		11,4				7,8	35,7	4,6
IV	14,3	48,0		19,0			12,8		9,0				15,0	19,2	27,0
1984 I	2,7	-4,5		1,8			1,7		9,8				-2,2	15,0	6,8
II	5,5	-4,2		2,5			0,9		2,5				17,6	31,8	8,8
III	4,0	-15,4		-2,2			2,5		12,0				5,6	7,5	21,9
IV	14,5	67,9		8,7			7,4		22,7				21,9	10,2	-13,2
1985 I	3,0			10,6			2,4		4,2				-8,1	-31,0	5,3
II	-1,8			-0,3			0,4		-1,9				-6,3	17,1	1,7
III	4,7			3,1			21,6		-3,8				-2,1	12,2	-10,1
IV				2,4			-7,6						12,8	17,4	
<b>0106 - AUSFUHR VOLUMEN</b>															
EXPORTS VOLUME															
EUR 10 = 100															
1980	100,0	8,5	2,4	23,6	1,5	5,3	17,0	1,5	16,2	0,5	10,1	1,6	18,9	41,8	20,9
1980 = 100															
1981	103,7	103,3	108,2	107,7	102,9	106,9	105,1	101,9	104,1	95,4	101,5	112,4	98,2	98,9	114,2
1982	104,8	105,1	110,8	111,3	93,7	114,1	103,1	107,6	105,4	95,2	101,5	119,7	99,5	90,2	115,3
1983	107,5	108,3	114,7	110,9	103,0	123,6	107,4	118,8	109,0	98,9	105,2	140,9	101,8	85,5	123,3
1984	115,1	113,3	118,7	119,4	114,9	142,1	115,4	138,9	115,9	114,2	112,5	161,6	108,6	95,5	145,6
%(T0/T-1)X4															
1982 I	-3,8	-7,1		-6,0			-10,6		7,2				-4,5	-16,1	4,0
II	-5,2	17,7		-2,7			-7,4		-19,8				6,0	4,7	-3,0
III	-6,5	-6,2		-4,4			4,5		-14,2				-12,5	-20,1	4,1
IV	2,7	-16,9		-1,0			4,6		-1,4				9,2	-26,1	-3,7
1983 I	2,0	15,4		-1,0			-2,5		10,4				2,8	8,1	-3,5
II	7,8	-11,0		5,5			16,6		12,3				-1,1	-0,5	10,0
III	1,2	-20,7		-10,5			1,4		10,9				7,4	12,5	17,2
IV	12,9	33,4		19,8			11,7		7,4				10,2	6,8	18,7
1984 I	10,4	12,4		13,6			9,8		9,5				7,7	4,0	19,9
II	-2,9	-11,7		-2,6			-5,1		-3,7				-0,5	4,3	16,4
III	10,4	-8,8		9,4			11,6		9,7				11,3	11,2	7,8
IV	13,3	48,1		19,9			5,0		8,4				16,9	0,4	19,5
1985 I	0,5			2,7			-1,2		-4,0				3,3	-9,1	-3,0
II	9,4			8,9			6,5		13,8				9,0	-11,4	17,1
III	-2,3			4,1			-5,8		3,3				-12,1	-5,2	-14,2
IV				-7,5			5,4						7,9	7,2	



## VOLKSW. GESAMTRECHN. ESVG

## NATIONAL ACCOUNTS ESA

## COMPTES NATIONAUX SEC

	EUR 10	B	DK	D	GR	E	F	IRL	I	L	NL	P	UK	USA	JAP		
0107 - LANDWIRTSCHAFT VOLUMEN		AGRICULTURE VOLUME														AGRICULTURE VOLUME	
EUR 10 = 100																	
1980	100,0	2,1	2,7	14,1	8,6	0,2	24,2	2,3	32,0	0,1	5,2	4,5	8,7	88,7	43,8		
1980 = 100																	
1982	107,5	112,1	121,7	114,7	102,1	91,6	108,3	132,3	97,4	121,1	123,2		111,9	110,4	100,3		
1983	112,2	108,7	108,6	105,4	216,1	95,3	105,2	151,0	108,0	109,5	123,8		107,2		102,1		
1984				114,2	229,9				101,0				119,0				
1985				111,3													
%T4/TO																	
1982 I	-9,2			-71,6	-21,0		16,8		-4,4				15,2				
II	20,1			105,0	6,3		10,6		-2,2				11,0				
III	-0,7			-17,5	35,7		11,6		-6,7				0,0				
IV	27,7			149,0	15,0		-3,0		5,4				-3,6				
1983 I	-25,9			-108,1	-34,5		-15,1		19,4				-18,0				
II	0,0			-18,5	14,3		-8,9		16,3				-7,5				
III	-5,9			-34,4	5,9		-15,7		9,8				3,8				
IV	13,0			84,5	-54,2		12,6		-8,5				19,0				
1984 I	-1,6			1,5	21,7		8,8		-18,5				18,2				
II	14,0			-3,1	3,5		26,9		13,7				13,9				
III	13,5			75,9	13,7		15,2		-15,9				6,7				
IV	-30,0			-113,1	-15,5		2,4		-19,0				-3,3				
1985 I	-1,7			3,0	-10,8		-21,2		14,8				0,0				
II	-0,3			-18,7	-11,1		-4,3		12,1				0,0				
III	12,1			77,7	64,8		1,7		-8,5				3,3				
IV				-36,9			4,6										
0108 - INDUSTRIE VOLUMEN		INDUSTRY VOLUME														INDUSTRIE VOLUME	
EUR 10 = 100																	
1980	100,0	3,4	1,3	27,7	1,4	0,1	20,1	0,8	20,2	0,2	4,6	1,6	20,3	100,7	46,8		
1980 = 100																	
1982	96,8	95,2	99,6	95,2	92,4	100,1	98,8	104,8	97,3	94,4	93,0		97,5	96,0	110,9		
1983	93,3	95,8	105,6	80,7	92,7	100,2	100,0	112,2	95,0		93,8		101,1		117,2		
1984				101,5	92,8	10,3			97,6				102,5				
1985				105,0													
%T4/TO																	
1982 I	-4,0			-2,3	2,5		-4,0		-8,2				-2,5				
II	-0,4			-5,0	-11,3		1,8		-1,7				5,8				
III	-4,0			-3,4	-11,3		-4,9		-9,7				2,5				
IV	-1,6			-6,7	7,7		2,6		0,4				-1,6				
1983 I	2,1			3,9	5,7		2,6		-6,2				7,0				
II	0,1			-0,1	-8,3		3,0		-0,8				-1,2				
III	5,9			10,2	6,2		-1,5		1,5				11,7				
IV	5,7			8,8	4,4		2,8		6,1				4,3				
1984 I	5,0			8,3	2,5		6,4		3,7				0,8				
II	-9,9			-21,3	-0,7		-5,8		-2,5				-6,2				
III	9,5			18,9	-2,2		6,5		9,0				1,6				
IV	2,6			10,5	-0,3		-3,7		-1,2				2,4				
1985 I	-1,8			-9,3	3,6		-0,5		-3,0				7,8				
II	5,5			4,7	-0,6		2,9		8,5				6,9				
III	4,5			11,3	11,6		4,7		-0,9				0,4				
IV				2,6			2,9										
0109 - DIENSTLEISTUNGEN VOLUMEN		SERVICES VOLUME														SERVICE VOLUME	
EUR 10 = 100																	
1980	100,0	4,2	2,2	25,0	1,7	0,1	22,1	0,8	17,9	0,2	6,0	1,6	19,9	140,9	37,9		
1980 = 100																	
1982	102,7	102,7	104,1	102,2	103,1	103,7	103,8	140,7	102,2	103,1	100,0		101,7	103,6	104,6		
1983	104,0	103,4	105,2	103,8	215,0		104,9		102,8	102,3	100,7		104,6		108,9		
1984				105,2	221,2				106,0				108,4				
1985				108,2													
%T4/TO																	
1982 I	1,6			-0,5	2,0		1,9		2,3				3,2				
II	1,1			1,7	-2,2		2,2		-0,8				0,8				
III	2,7			9,5	7,0		0,1		-1,4				0,4				
IV	-1,8			-9,3	-3,7		1,6		-0,7				3,1				
1983 I	0,8			0,0	2,0		-0,9		0,8				3,5				
II	1,7			-0,5	4,0		4,2		1,1				1,9				
III	2,7			4,0	6,6		0,2		1,9				4,2				
IV	5,9			11,2	1,5		2,4		5,6				3,8				
1984 I	0,9			-3,6	1,1		1,7		3,9				3,0				
II	0,2			-1,5	4,6		-0,3		-1,1				3,7				
III	4,1			5,3	4,1		1,1		5,6				4,5				
IV	5,3			9,1	0,4		1,1		4,6				5,9				
1985 I	1,0			-2,0	0,6		1,2		3,3				2,5				
II	2,1			0,7	4,6		5,2		1,7				0,7				
III	2,6			4,9	3,2		-0,2		1,8				3,6				
IV				4,8			1,2										

## VOLKSW. GESAMTRECHN. ESGV

## NATIONAL ACCOUNTS ESA

## COMPTES NATIONAUX SEC

	EUR 10	B	DK	D	GR	E	F	IRL	I	L	NL	P	UK	USA	JAP
--	--------	---	----	---	----	---	---	-----	---	---	----	---	----	-----	-----

## 0110 - WECHSELKURS

1 KKS = ... NAT.WAEHRUNG

## EXCHANGE RATE

1 PPS = ... NAT.CURRENCY

## TAUX DE CHANGE

1 SPA = ... MONNAIE NAT.

1981	38,78	8,25	2,49	42,88	73,00	5,92	0,55	0,91	37,80	2,69	37,20	0,55	1,01	0,24
1982	37,71	8,33	2,36	48,60	75,30	6,05	0,58	0,97	37,80	2,59	41,20	0,54	0,98	0,22
1983	37,25	8,36	2,26	54,06	78,20	6,15	0,59	1,04	38,10	2,45	47,40	0,52	0,95	0,20
1984	37,10	8,36	2,18	61,30	82,50	6,24	0,60	1,08	37,60	2,37	56,30	0,52	0,93	0,20

0111 - BRUTTOINLANDSPRODUKT  
VERAENDERUNG DER PREISEGROSS DOMESTIC PRODUCT  
CHANGE IN PRICEPRODUIT INTERIEUR BRUT  
EVOLUTION DES PRIX

1980 = 100

1981	110,6	105,0	110,1	104,0	120,0	113,6	111,8	118,2	118,3	108,1	105,5	116,5	111,8	108,9	103,2
1982	121,8	112,4	122,5	108,6	149,7	129,1	125,9	137,0	139,4	118,8	111,9	141,9	120,2	116,4	105,1
1983	131,2	119,6	132,4	112,2	179,5	144,4	137,9	151,3	160,3	128,6	113,7	176,1	126,2	121,7	105,9
1984	138,8	125,9	140,0	114,3	215,2	161,2	148,0	161,2	177,5	137,2	116,7	221,1	131,7	126,0	106,6

%,T4/TO

1982 I	10,3	6,0	3,0			11,8		22,8					6,3	5,9	1,2
II	7,3	15,9	2,3			12,9		5,8					8,9	4,8	2,1
III	9,1	-2,5	6,1			4,0		21,7					6,7	5,8	2,1
IV	6,1	6,4	2,7			7,6		10,4					4,9	3,6	-3,1
1983 I	9,4	12,3	3,4			12,2		18,5					5,4	3,0	3,6
II	5,3	6,2	0,8			10,4		10,4					0,7	3,1	-0,1
III	8,2	5,4	5,3			7,9		14,2					6,9	3,2	0,9
IV	6,7	12,6	1,8			7,8		13,7					5,1	4,8	-0,3
1984 I	5,2	-3,9	2,1			6,4		10,6					3,0	4,9	1,5
II	3,5	15,3	-0,9			6,4		7,9					2,0	3,8	2,5
III	4,4	-4,1	2,2			6,0		5,9					4,3	3,8	3,1
IV	5,2	7,3	2,9			4,6		8,5					5,6	3,6	-0,5
1985 I	6,6		3,1			5,8		11,5					7,8	3,1	2,8
II	3,9		-0,9			6,9		6,2					4,8	3,3	0,8
III	7,1		5,0			7,2		10,1					7,0	2,7	2,9
IV			2,3										8,7	3,2	

0112 - PRIVATER VERBRAUCH  
VERAENDERUNG DER PREISECONSUMPTION BY HOUSEHOLDS  
CHANGE IN PRICECONSOMMATION PRIVEE  
EVOLUTION DES PRIX

1980 = 100

1981	111,8	108,1	112,0	106,0	123,3	115,1	112,8	121,2	119,2	108,6	106,3	119,5	111,5	108,3	104,4
1982	122,8	116,1	124,2	111,0	149,5	131,4	125,5	140,5	139,5	120,1	111,9	146,4	121,0	114,7	107,1
1983	132,3	124,8	133,1	114,4	177,3	147,5	137,5	152,1	160,6	129,7	115,1	183,7	127,2	119,8	109,1
1984	140,4	132,2	141,9	117,2	209,3	163,9	147,6	165,0	178,3	138,0	118,0	237,5	133,7	123,7	111,3

%,T4/TO

1982 I	8,7	7,9	2,8			10,0		16,9					7,6	5,1	3,2
II	8,6	6,5	3,8			11,2		12,6					8,5	3,6	1,9
III	8,4	7,8	6,5			6,6		17,0					4,8	6,1	3,6
IV	7,6	5,0	2,7			6,0		18,3					5,7	4,7	1,8
1983 I	8,1	11,2	1,9			11,8		14,6					5,8	2,0	2,3
II	7,0	7,1	1,7			11,9		11,7					4,2	4,1	-0,2
III	6,1	6,8	4,8			7,7		9,0					3,3	3,5	1,6
IV	6,5	6,5	2,3			6,9		13,9					4,7	4,2	1,9
1984 I	6,4	5,7	3,1			6,8		11,7					5,5	4,9	2,4
II	5,3	6,9	1,6			6,5		9,2					5,3	3,6	2,2
III	3,8	2,3	1,0			7,2		5,8					1,9	4,0	2,3
IV	5,3	4,5	2,6			5,1		9,1					5,3	3,4	2,4
1985 I			3,3			5,7							9,3	2,5	2,8
II			2,1			4,7							1,8	3,4	1,3
III			-0,3			5,6							4,9	2,1	
IV			1,0										7,1	4,3	

0113 - BRUTTOANLAGENINVESTITIONEN  
VERAENDERUNG DER PREISEGROSS FIXED CAPITAL FORMATION  
CHANGE IN PRICEFORMATION BRUTE DE CAPITAL FIXE  
EVOLUTION DES PRIX

1980 = 100

1981	110,8	105,4	112,4	104,9	119,3	117,9	111,1	114,8	120,3	107,4	106,6	125,9	109,9	107,5	100,9
1982	119,4	112,1	125,7	107,9	136,8	134,5	122,9	125,6	140,1	118,7	110,4	154,9	113,2	110,8	101,5
1983	126,6	116,9	136,0	110,1	169,0	152,5	131,9	134,2	157,4	127,6	112,2	194,4	116,9	111,8	100,6
1984	133,1	121,6	143,0	112,6	200,3	170,8	140,1	140,9	171,4	135,8	114,2	238,2	121,9	112,0	99,7

%,T4/TO

1982 I	7,6	11,9	1,8			13,8		13,9					2,2	6,7	-2,4
II	6,4	6,9	3,7			6,3		14,4					2,9	3,7	-1,3
III	4,1	0,4	-0,9			5,3		13,3					1,3	2,8	1,6
IV	6,3	-0,4	2,2			5,8		13,9					5,6	-1,5	-1,4
1983 I	4,6	-0,4	0,8			7,2		11,1					0,8	1,4	-2,2
II	6,3	9,2	3,5			10,3		9,7					1,9	-5,4	0,0
III	6,2	11,4	2,2			6,9		11,0					6,9	2,2	-1,9
IV	6,3	14,0	4,5			6,5		9,3					5,7	-0,1	-5,5
1984 I	4,5	-0,8	0,4			8,3		9,3					1,0	1,7	-5,2
II	2,8	10,8	1,6			2,9		7,7					-0,5	4,2	0,3
III	6,3	0,7	2,6			8,1		5,8					10,7	2,1	-0,0
IV	5,6	7,2	2,6			5,6		6,5					9,5	1,3	-5,0
1985 I	4,3		2,8			1,1		9,8					5,4	1,2	-4,5
II	2,5		-2,0			5,5		7,7					0,5	0,7	-14,9
III	4,4		1,8			1,2		6,4					10,8	1,3	
IV			4,0										8,7	1,8	

**BESCHAEFTIGUNG**

**EMPLOYMENT**

**EMPLOI**

	EUR 10	B	DK	D	GR	E	F	IRL	I	L	NL	P	UK	USA	JAP
<b>0201 - GESAMTBEVOELKERUNG</b>															
TOTAL POPULATION															
POPULATION TOTALE															
EUR 10 = 100															
1980	100,0	3,6	1,9	22,7	3,6	13,8	19,9	1,3	20,8	0,1	5,2	3,7	20,8	84,1	43,1
1000															
1981	271 510	9 852	5 122	61 682	9 729	37 751	54 182	3 443	56 508	366	14 247	9 856	56 379	230 019	117 660
1982	272 017	9 856	5 118	61 638	9 790	37 961	54 480	3 483	56 639	366	14 313	9 930	56 335	232 309	118 440
1983	272 421	9 856	5 114	61 423	9 847	38 173	54 728	3 508	56 836	366	14 367	10 009	56 377	234 496	119 259
1984	272 802	9 855	5 112	61 175	9 896	38 391	54 947	3 535	57 005	366	14 424	10 089	56 488	236 634	120 018
<b>0202 - ZIVILE ERWERBSPERSONEN</b>															
CIVILIAN LABOUR FORCES															
TOTAL															
POPULATION ACTIVE CIVILE															
TOTAL															
EUR 10 = 100															
1980	100,0	3,5	2,3	23,2	3,0	11,2	19,9	1,1	19,2	0,1	4,6	3,7	23,1	93,2	
1000															
1981	115 717	4 079	2 654	26 838	3 678	12 942	22 955	1 257	22 256	160	5 456	4 326	26 384	108 670	
1982	116 250	4 105	2 670	26 933	3 707	13 135	23 173	1 281	22 349	160	5 534	4 276	26 339	110 204	
1983	116 635	4 123	2 710	26 948	3 808	13 265	23 115	1 295	22 614	160	5 608	4 491	26 255	111 550	
1984	117 510	4 125	2 761	26 914	3 811	13 283	23 260	1 300	22 813	160	5 690	4 457	26 676	113 544	
<b>0203 - ZIVILE ERWERBSTAETIGE</b>															
CIVILIAN EMPLOYMENT															
TOTAL															
EMPLOI CIVIL															
TOTAL															
1000															
1981	107 097	3 627	2 438	25 566	3 529	10 931	21 226	1 131	20 361	158	5 072	3 969	23 989	100 397	55 810
1982	106 027	3 578	2 437	25 100	3 491	10 876	21 254	1 133	20 297	158	5 010	3 959	23 570	99 526	56 380
1983	105 173	3 542	2 458	24 690	3 508	10 805	21 154	1 111	20 350	157	4 932	4 139	23 271	100 834	57 330
1984	105 413	3 546	2 514	24 649	3 500	10 382	20 941	1 096	20 423	158	4 940	4 076	23 646	105 005	57 660
<b>0204 - ZIVILE ERWERBSTAETIGE</b>															
CIVILIAN EMPLOYMENT															
WOMEN AS A PERCENTAGE															
EMPLOI CIVIL															
POURCENTAGE DE FEMMES															
%															
1981	37,5	36,4	45,3	38,4	31,4	28,6	39,7	29,8	32,3	32,5	31,9	40,0	40,6	42,8	38,7
1982	37,8	36,9	45,4	38,6	30,7	29,4	40,2	30,5	32,6	32,3	32,7	40,0	41,0	43,5	39,0
1983	38,2	37,4	46,1	38,8	32,7	29,6	40,6	31,1	32,8	32,9	33,7	39,8	41,4	43,7	39,5
1984	38,5	37,8	46,1	38,8	33,1	29,3	41,1	30,9	33,1	33,5	34,3	40,0	41,9	43,7	39,6
<b>0205 - ZIVILE ARBEITNEHMER</b>															
NUMBER OF CIVILIAN EMPLOYEES															
TOTAL															
EMPLOI CIVIL															
TOTAL															
EUR 10 = 100															
1980	100,0	3,4	2,3	23,8	3,1	10,4	19,7	1,1	18,8	0,1	4,6	3,6	23,1	91,8	51,2
1000															
1981	88 553	3 006	2 067	22 311	1 699	7 629	17 672	862	14 495	138	4 433	2 677	21 870	91 007	40 370
1982	87 631	2 958	2 082	21 863	1 714	7 619	17 755	861	14 472	138	4 388	2 744	21 400	89 967	40 980
1983	86 594	2 916	2 081	21 465	1 697	7 513	17 722	836	14 360	138	4 329	2 845	21 050	91 075	42 080
1984	86 474	2 908	2 144	21 420	1 718	7 133	17 575	825	14 253	139	4 340	2 733	21 152	90 650	42 650
<b>0206 - ARBEITNEHMER</b>															
NUMBER OF EMPLOYEES															
AGRICULTURE															
EMPLOI SALARIE															
AGRICULTURE															
EUR 10 = 100															
1980	100,0	0,5	2,3	10,9	2,3	27,1	14,6	1,2	49,0	0,0	2,9		16,3		
1000															
1981	2 097	11	47	247	35	561	309	23	1 008	1	64		352		
1982	2 042	11	48	245	32	585	299	23	964	1	65		354		
1983	2 013	11	52	246	45	547	293	22	930	1	64		349		
1984		12	53	251	40	521	284	21	873		63	2 733	340		
<b>0207 - ARBEITNEHMER</b>															
NUMBER OF EMPLOYEES															
INDUSTRY															
EMPLOI SALARIE															
INDUSTRIE															
EUR 10 = 100															
1980	100,0	3,1	1,7	28,6	2,0	9,4	18,7	0,9	17,3	0,2	3,9		23,7		
1000															
1981	36 178	1 095	594	10 529	749	3 362	6 845	337	6 467	57	1 436		8 068		
1982	34 945	1 041	585	10 129	741	3 218	6 732	326	6 327	56	1 369		7 639		
1983	33 685	1 003	573	9 766	715	3 110	6 549	301	6 148	54	1 302		7 274		
1984		979	608	9 663	704	2 879	6 322	289	5 885		1 270	0	7 131		
<b>0208 - ZIVILE ARBEITNEHMER</b>															
NUMBER OF CIVILIAN EMPLOYEES															
SERVICES															
EMPLOI CIVIL SALARIE															
SERVICES															
EUR 10 = 100															
1980	100,0	4,0	2,7	22,2	2,3	8,7	20,3	1,0	16,6	0,2	5,4	2,4	25,5		
1000															
1981	50 278	1 900	1 426	11 535	915	3 706	10 518	502	7 020	80	2 933		13 450		
1982	50 644	1 906	1 449	11 489	941	3 816	10 724	512	7 181	81	2 954		13 407		
1983	50 896	1 902	1 456	11 453	937	3 856	10 880	513	7 282	83	2 963		13 427		
1984		1 917	1 483	11 506	974	3 733	10 969	515	7 495		3 007	0	13 681		

**BESCHAEFTIGUNG**
**EMPLOYMENT**
**EMPLOI**

	EUR 10	B	DK	D	GR	E	F	IRL	I	L	NL	P	UK	USA	JAP
<b>0209 - ARBEITNEHMER INSGESAMT INDUSTRIE - NACE 1-4</b>	<b>NUMBER OF EMPLOYEES TOTAL INDUSTRY - NACE 1-4</b>											<b>EMPLOI SALARIE TOTAL INDUSTRIE - NACE 1-4</b>			
	<b>EUR 10 = 100</b>														
1980	100,0	3,6	1,3	28,7	0,0		19,1	0,7	14,4	0,2	3,4				28,7
	<b>1980 = 100</b>														
1981	95,2	94,8	94,6	97,7	98,9		95,9	97,2	96,8	98,8	96,8				91,2
1982	91,8	90,6	93,9	94,1	96,8		94,3	94,1	92,5	95,9	93,0				87,3
1983	88,1	87,9	93,7	90,2	104,8		91,7	88,5	87,8	92,1	88,1				83,5
1984	86,0	87,4	96,7	89,3	105,3		88,8	85,6	83,0	90,7	86,0				81,6
1984 II	86,0	87,5	96,7	88,8	104,5		89,6	86,3	83,7	90,4	86,0				81,4
1984 III	86,0	87,1	98,0	89,6	108,0		88,5	85,8	82,4	91,0	86,1				81,7
1984 IV	85,6	87,2	98,5	89,8	105,3		87,3	84,2	81,3	91,3	85,9				81,6
1985 I	84,9	85,7	100,0	89,3	104,1		86,7	82,2	80,0	90,1	86,2				80,7
1985 II		85,7	103,8	89,7	106,3			82,6	79,2	90,1	86,5				80,5
<b>0210 - ARBEITNEHMER VERARBEITENDES GEWERBE</b>	<b>NUMBER OF EMPLOYEES MANUFACTURING INDUSTRIES</b>											<b>EMPLOI SALARIE INDUSTRIE MANUFACTURIERE</b>			
	<b>EUR 10 = 100</b>														
1980	100,0	3,6	1,3	28,6	0,0		19,3	0,7	14,7	0,2	3,7				28,0
	<b>1980 = 100</b>														
1981	94,9	94,6	94,6	97,6	98,8		95,8	97,1	96,1	98,9	96,7				90,6
1982	91,3	90,1	93,9	93,9	96,6		94,0	94,1	91,4	97,0	92,3				86,5
1983	87,4	87,4	93,7	90,0	105,1		91,2	88,4	86,4	93,1	87,2				82,6
1984	85,1	87,3	96,7	89,1	105,5		88,3	85,6	81,2	91,6	85,1				80,8
1984 II	85,2	87,1	96,7	88,6	104,6		89,2	85,9	82,0	91,4	85,1				80,7
1984 III	85,1	86,7	98,0	89,5	108,2		88,1	85,9	80,5	92,0	85,2				81,0
1984 IV	84,7	88,3	98,5	89,7	105,2		86,9	84,6	79,3	92,3	84,9				81,0
1985 I	84,0	85,3	100,0	89,3	105,3		86,2	82,5	78,0	91,1	85,3				80,1
1985 II		85,5	103,8	89,7	107,2			82,4	77,0	91,2	85,6				80,0
<b>0211 - ARBEITNEHMER METALLE - NACE 22</b>	<b>NUMBER OF EMPLOYEES PRODUCTION OF METALS - NACE 22</b>											<b>EMPLOI SALARIE METALLURGIE - NACE 22</b>			
	<b>EUR 10 = 100</b>														
1980	100,0	6,3	0,2	28,3	0,0		18,9	0,2	13,1	1,5	2,3				29,1
	<b>1980 = 100</b>														
1981	91,4	94,5	87,6	95,7	93,3		93,6	93,1	97,4	97,3	99,0				81,5
1982	87,0	91,5	80,5	91,0	88,8		90,6	85,3	93,2	93,4	95,6				76,0
1983	81,0	87,5	79,0	85,3	117,9		85,9	69,6	88,4	85,3	92,6				67,7
1984	76,2	85,5	80,8	81,1	124,2		80,6	66,7	80,1	80,5	88,3				63,8
1984 II	76,8	86,2	81,6	81,1	124,2		81,3	66,7	82,8	80,3	87,8				64,1
1984 III	75,5	85,0	82,8	80,9	124,9		79,9	66,7	77,5	80,2	88,0				63,3
1984 IV	74,7	84,1	79,8	80,0	124,2		78,7	66,7	75,3	80,5	88,4				63,3
1985 I	74,2	82,5	82,8	79,9	137,5		78,2	66,7	73,6	77,9	89,0				63,3
1985 II		81,5	87,6	79,8	136,9			66,7	72,4	77,9	90,1				62,8
<b>0212 - ARBEITNEHMER CHEMIE - NACE 25+26</b>	<b>NUMBER OF EMPLOYEES CHEMICAL INDUSTRY - NACE 25+26</b>											<b>EMPLOI SALARIE CHIMIE - NACE 25+26</b>			
	<b>EUR 10 = 100</b>														
1980	100,0	3,8	1,0	32,6	0,0		18,0	0,5	16,4	0,1	4,9				22,7
	<b>1980 = 100</b>														
1981	96,6	96,8	96,2	99,6	101,2		97,5	102,5	94,2	96,8	100,3				92,6
1982	93,4	93,2	98,1	97,0	101,2		96,3	100,0	88,0	96,0	98,5				88,4
1983	90,3	91,9	96,0	95,1	124,3		94,5	100,6	82,1	95,8	95,4				84,3
1984	89,2	94,1	99,3	95,2	124,9		93,9	101,4	76,5	112,5	94,4				83,1
1984 II	89,3	94,1	98,9	94,8	125,1		94,9	101,7	77,2	109,5	94,0				82,9
1984 III	89,3	94,3	100,3	95,8	125,4		93,7	100,0	75,9	114,4	94,9				83,6
1984 IV	89,0	94,2	101,3	95,6	124,3		92,9	101,7	74,9	125,7	95,1				83,3
1985 I	88,8	94,0	104,3	95,8	121,2		93,1	101,7	73,6	123,1	95,5				82,7
1985 II		94,0	106,2	96,3	121,5			101,7	73,0	122,5	95,5				82,6
<b>0213 - ARBEITNEHMER METALLVERARBEITUNG - NACE 31-36</b>	<b>NUMBER OF EMPLOYEES METAL WORKING - NACE 31-36</b>											<b>EMPLOI SALARIE TRANSFORMATION DES METAUX - NACE 31-36</b>			
	<b>EUR 10 = 100</b>														
1980	100,0	2,8	1,3	32,0	0,0		19,4	0,3	13,1	0,1	3,5				27,6
	<b>1980 = 100</b>														
1981	95,2	95,0	95,0	98,3	103,5		96,2	99,6	96,1	101,3	97,4				90,0
1982	92,0	90,0	94,2	95,8	101,2		94,7	98,6	91,4	99,7	93,2				86,0
1983	88,3	87,3	93,2	92,3	83,6		91,8	92,5	86,3	98,7	87,4				82,1
1984	86,2	84,3	96,8	91,8	81,6		88,9	90,9	80,6	101,0	84,8				80,4
1984 II	86,1	81,0	96,1	91,0	82,4		89,5	91,1	81,6	100,7	84,8				80,3
1984 III	86,2	85,1	97,7	92,1	80,9		88,6	90,0	79,6	101,6	84,9				80,4
1984 IV	86,1	85,3	99,8	92,7	79,7		87,6	90,5	78,4	102,2	85,0				80,5
1985 I	85,8	85,0	103,4	93,0	87,8		86,9	88,2	77,0	102,9	85,9				79,9
1985 II		84,8	107,3	93,7	87,7			87,2	76,0	103,6	86,2				79,7

**BESCHAEFTIGUNG**
**EMPLOYMENT**
**EMPLOI**

	EUR 10	B	DK	D	GR	E	F	IRL	I	L	NL	P	UK	USA	JAP
<b>0214 - ARBEITNEHMER MASCHINENBAU - NACE 32</b>		<b>NUMBER OF EMPLOYEES MECHANICAL ENGINEERING - NACE 32</b>											<b>EMPLOI SALARIE MACHINES - NACE 32</b>		
<b>EUR 10 = 100</b>															
1980	100,0	3,1	1,2	31,1	0,0		22,9	0,5	12,6	0,1	4,0				24,5
<b>1980 = 100</b>															
1981	95,9	101,0	91,6	99,5	96,4		96,9	97,2	95,8	106,2	96,6				90,4
1982	92,7	92,2	92,3	97,3	94,2		94,1	93,7	90,8	101,9	91,9				86,9
1983	88,1	88,1	93,6	93,5	79,0		89,8	88,3	85,6	94,0	87,1				81,1
1984	85,6	88,7	99,2	91,1	77,2		88,2	88,3	81,2	92,2	84,3				79,2
1984 II	85,5	88,2	98,1	90,5	78,1		87,1	88,9	81,7	91,7	84,0				79,2
1984 III	85,6	89,0	100,3	91,1	75,7		85,8	86,6	80,5	92,4	84,6				79,3
1984 IV	85,6	89,9	102,8	91,6	75,4		84,3	91,2	79,7	93,3	84,3				79,5
1985 I	85,5	89,0	106,3	91,5	87,7		84,1	92,3	78,3	93,6	85,4				79,6
1985 II		88,6	109,3	92,1	88,1			93,4	77,6	93,5	86,1				79,8
<b>0215 - ARBEITNEHMER FAHRZEUGBAU - NACE 35+36</b>		<b>NUMBER OF EMPLOYEES TRANSPORT EQUIPMENT - NACE 35+36</b>											<b>EMPLOI SALARIE MATERIEL DE TRANSPORT - NACE 35+36</b>		
<b>EUR 10 = 100</b>															
1980	100,0	2,5	0,9	24,6	0,0		23,3	0,2	14,3	0,0	2,7				31,4
<b>1980 = 100</b>															
1981		92,1	104,3	98,9	107,9		94,5	94,9	95,7	106,8	99,4				
1982	91,0	86,9	102,5	99,4	106,2		93,0	92,7	91,0	112,2	96,2				82,3
1983	87,2	86,2	89,5	97,5	70,0		90,9	84,0	85,1	104,3	89,3				77,2
1984	83,8	80,1	83,9	97,6	67,2		87,6	71,2	79,7	86,0	84,6				72,3
1984 II	83,7	71,1	82,8	96,8	68,5		88,2	77,1	80,3	89,4	84,4				72,6
1984 III	83,5	82,9	83,2	97,9	66,9		87,2	67,3	79,0	81,9	84,5				71,6
1984 IV	83,1	82,3	87,1	98,7	63,5		86,0	60,9	77,8	75,9	84,2				71,3
1985 I	82,6	83,0	97,3	99,1	75,4		84,9	58,4	76,4	68,9	84,6				70,4
1985 II		82,9	100,2	99,4	73,9			57,6	75,4	66,8	83,2				69,6
<b>0216 - ARBEITNEHMER NAHRUNGSMITTEL, USW - NACE 41+42</b>		<b>NUMBER OF EMPLOYEES FOOD, DRINK, TOBACCO - NACE 41+42</b>											<b>EMPLOI SALARIE ALIMENTATION, ETC - NACE 41+42</b>		
<b>EUR 10 = 100</b>															
1980	100,0	3,9	2,7	21,6	0,0		17,6	2,4	11,6	0,1	6,8				33,2
<b>1980 = 100</b>															
1981	96,6	98,3	97,4	99,2	98,1		96,9	95,5		99,7	97,6				94,3
1982	94,2	97,0	96,0	95,8	95,7		95,1	92,7		98,2	94,7				92,3
1983	91,2	96,0	97,5	92,2	109,5		92,1	87,7		97,6	91,1				89,1
1984	89,5	95,9	99,4	90,8	114,4		90,3	85,9		96,0	89,4				87,0
1984 II	89,4	95,2	100,8	89,5	106,9		92,4	85,8		95,3	89,4				86,3
1984 III	90,7	97,2	101,6	92,1	132,8		91,5	88,6		97,3	90,0				88,0
1984 IV	89,3	97,1	99,1	91,7	115,1		87,4	84,1		95,8	88,8				87,5
1985 I	87,2	93,7	97,1	88,8	109,2		87,2	79,5		95,3	88,4				84,9
1985 II		93,6	104,3	88,1	119,4			79,7		96,2	88,7				85,3
<b>0217 - ARBEITNEHMER TEXTILIEN - NACE 43</b>		<b>NUMBER OF EMPLOYEES TEXTILES - NACE 43</b>											<b>EMPLOI SALARIE TEXTILES - NACE 43</b>		
<b>EUR 10 = 100</b>															
1980	100,0	5,1	0,7	21,5	0,0		20,1	1,0	21,5	0,0	3,0				27,0
<b>1980 = 100</b>															
1981	92,0	92,4	92,7	93,3	94,2		94,0	91,1	94,6	101,3	88,4				87,9
1982	86,3	88,0	93,5	85,9	90,7		91,9	79,8	88,5	96,4	80,0				81,1
1983	81,8	88,8	98,0	79,7	94,2		89,6	69,3	83,9	95,6	71,7				75,7
1984	79,4	90,9	102,2	78,2	94,7		87,6	67,8	79,4	79,0	69,9				72,8
1984 II	79,6	91,0	102,7	78,2	94,1		88,4	69,1	79,9	78,4	70,2				72,7
1984 III	79,0	89,7	101,1	77,8	94,1		87,3	67,4	78,9	79,5	69,7				72,8
1984 IV	78,7	90,8	103,3	78,2	96,2		86,4	66,2	78,0	77,2	69,8				72,6
1985 I	78,1	91,5	104,1	77,2	97,3		86,3	64,4	76,8	75,8	69,5				71,8
1985 II		92,0	107,3	76,7	96,1			65,0	76,1	75,7	69,0				71,6
<b>0218 - ARBEITNEHMER SCHUHE, BEKLEIDUNG - NACE 45</b>		<b>NUMBER OF EMPLOYEES FOOTWEAR, CLOTHING - NACE 45</b>											<b>EMPLOI SALARIE CHAUSSURES, HABILLEMENT - NACE 45</b>		
<b>EUR 10 = 100</b>															
1980	100,0	4,0	1,0	22,1	0,0		20,2	1,3	20,1	0,1	2,2				28,9
<b>1980 = 100</b>															
1981		91,2	94,8	92,9	99,9		94,6	92,9		102,0	84,9				89,6
1982		86,2	94,0	85,0	100,9		94,7	89,6		96,8	75,9				82,0
1983		84,2	93,8	79,0	145,9		94,1	81,7		96,7	69,7				78,1
1984		82,2	93,5	77,8	146,1		91,1	79,3			63,6				76,5
1984 II		82,2	93,2	77,7	146,6		91,7	81,9			64,4				76,5
1984 III		81,1	94,2	77,6	144,8		90,5	77,2			62,7				76,2
1984 IV		81,7	93,8	77,2	146,3		89,9	76,2			61,6				75,9
1985 I		79,3	91,6	77,2	135,5		89,8	75,6			61,0				75,6
1985 II		78,4	92,6	76,1	136,8			75,1			60,9				75,2

## ARBEITSLOSIGKEIT

## UNEMPLOYMENT

## CHOMAGE

	EUR 10	B	DK	D	GR	E	F	IRL	I	L	NL	P	UK	USA	JAP
--	--------	---	----	---	----	---	---	-----	---	---	----	---	----	-----	-----

0301 - REG.ARBEITSLÖSE IN PROZENT  
DER ERWERBSPERSONEN: INSGESAMT

REG.UNEMPLOYED AS PERCENTAGE  
OF LABOUR FORCE: TOTAL

CHOMEURS ENREG.EN POURCENTAGE  
DE LA POPULATION ACTIVE: TOTAL

	%														
1982	9,0	13,0	9,5	6,9	1,4	14,3	8,7	12,2	9,7	1,3	11,8	5,7	10,6		
1983	10,1	14,3	10,2	8,4	1,6	16,6	8,8	14,9	10,9	1,6	14,3	5,6	11,6		
1984	10,6	14,4	9,8	8,4	1,9	18,6	9,9	16,5	11,9	1,7	14,5	6,7	11,8		
1985	10,9	13,5	8,8	8,6	2,2	19,9	10,3	17,7	13,0	1,6	13,4	7,7	12,3		
1985 I	11,4	14,4	10,6	9,5	2,8	20,0	10,7	17,9	13,0	1,8	13,9	7,4	12,4		
II	10,6	12,8	8,4	8,2	1,9	19,8	9,8	17,4	12,8	1,5	13,0	7,6	12,1		
III	10,7	13,6	7,8	8,2	1,6	19,4	10,0	17,8	12,7	1,5	13,4	7,8	12,3		
IV	11,0	13,2	8,2	8,3	2,6	20,5	10,7	17,8	13,4	1,6	13,1	7,9	12,3		
1986 I	11,5	12,7	9,0	9,5	3,8	21,1	10,5	18,4	14,1	1,6	13,1	8,2	12,6		
1985 jan	11,5	15,0	10,9	9,7	3,1	19,8	10,9	18,0	13,0	1,9	14,1	7,3	12,5		
feb	11,4	14,4	10,9	9,7	2,8	20,1	10,7	18,0	13,0	1,8	14,1	7,4	12,5		
mar	11,1	13,8	10,0	9,2	2,7	20,2	10,4	17,7	13,0	1,7	13,6	7,5	12,2		
apr	10,8	13,2	9,3	8,6	2,2	20,0	10,1	17,5	12,9	1,7	13,1	7,6	12,3		
mai	10,5	12,8	8,3	8,1	1,8	19,8	9,8	17,2	12,6	1,5	13,0	7,6	12,1		
jun	10,4	12,3	7,7	8,0	1,7	19,5	9,6	17,5	13,0	1,5	13,0	7,6	11,9		
jul	10,6	13,5	7,6	8,3	1,6	19,3	9,7	17,8	12,7	1,5	13,4	7,8	12,1		
aug	10,6	13,8	8,0	8,2	1,6	19,3	9,9	18,1	12,5	1,5	13,7	7,8	12,1		
sep	10,8	13,7	7,9	8,0	1,8	19,6	10,5	17,7	12,9	1,5	13,3	7,7	12,5		
oct	10,9	13,4	8,4	8,0	1,9	20,0	10,8	17,4	13,3	1,6	13,1	7,8	12,3		
nov	10,9	13,1	7,9	8,2	2,5	20,9	10,7	17,5	13,4	1,6	13,0	7,9	12,2		
dec	11,1	13,1	8,2	8,7	3,3	20,6	10,5	18,5	13,5	1,6	13,2	8,0	12,3		
1986 jan	11,6	13,1	9,2	9,6	4,1	21,1	10,7	18,5	14,0	1,7	13,4	8,1	12,8		
feb	11,5	12,6	9,3	9,6	3,8	21,2	10,5	18,4	14,2	1,7	13,2	8,2	12,5		
mar	11,3	12,2	8,6	9,1	3,4	21,1	10,3	18,2	14,2	1,5	12,7	8,3	12,5		

0302 - REG.ARBEITSLÖSE IN PROZENT  
DER ERWERBSPERSONEN: MAENNER

REG.UNEMPLOYED AS PERCENTAGE  
OF LABOUR FORCE: MEN

CHOMEURS ENREG.EN POURCENTAGE  
DE LA POPULATION ACTIVE: HOMMES

	%														
1982	8,5	9,7	9,2	6,3	1,2	13,7	7,4	13,2	7,5	1,0	12,2	3,1	12,6		
1983	9,7	11,0	9,5	7,8	1,5	15,2	7,7	15,9	8,7	1,3	15,0	3,2	13,7		
1984	10,1	11,1	8,5	7,8	1,7	16,6	9,0	17,4	9,5	1,3	15,0	4,6	13,9		
1985	10,3	9,9	7,0	7,9	2,0	17,3	9,2	18,6	10,4	1,3	13,5	5,8	14,2		
1985 I	11,0	11,1	9,7	9,4	2,7	17,8	9,8	19,0	10,5	1,4	14,5	5,4	14,5		
II	10,1	9,4	6,6	7,6	1,7	17,4	8,9	18,3	10,3	1,2	13,2	5,7	14,1		
III	9,9	9,8	5,8	7,1	1,4	16,7	8,9	18,5	10,1	1,2	13,3	5,9	14,1		
IV	10,2	9,4	5,9	7,3	2,2	17,3	9,5	18,6	10,6	1,2	13,0	6,1	14,1		
1986 I	10,9	9,0	7,5	9,0	3,3	18,1	9,5	19,3	11,4	1,3	13,3	6,5	14,6		
1985 jan	11,2	11,6	10,0	9,7	2,9	17,6	10,0	19,1	10,5	1,5	14,7	5,3	14,6		
feb	11,1	11,1	10,1	9,7	2,7	17,9	9,8	19,1	10,5	1,5	14,7	5,4	14,6		
mar	10,8	10,5	9,0	9,0	2,5	18,0	9,5	18,8	10,5	1,3	14,1	5,5	14,3		
apr	10,4	9,9	7,8	8,0	2,0	17,8	9,1	18,5	10,4	1,3	13,5	5,6	14,3		
mai	10,0	9,5	6,4	7,5	1,6	17,4	8,9	18,2	10,1	1,2	13,1	5,7	14,1		
jun	9,8	8,8	5,7	7,2	1,5	17,1	8,6	18,3	10,3	1,2	12,9	5,8	13,8		
jul	9,9	9,7	5,9	7,3	1,4	16,8	8,6	18,4	10,1	1,2	13,3	5,9	14,0		
aug	9,9	9,9	5,9	7,2	1,3	16,7	8,8	18,7	10,0	1,1	13,4	6,0	13,9		
sep	10,0	9,8	5,6	6,9	1,5	16,7	9,2	18,4	10,2	1,1	13,1	5,9	14,3		
oct	10,0	9,5	5,9	6,9	1,7	17,0	9,5	18,1	10,5	1,2	12,8	6,0	14,1		
nov	10,2	9,3	5,7	7,2	2,2	17,4	9,5	18,3	10,6	1,2	12,9	6,1	14,1		
dec	10,4	9,4	6,2	7,9	2,8	17,6	9,4	19,3	10,8	1,3	13,2	6,2	14,2		
1986 jan	11,1	9,4	7,6	9,2	3,6	18,2	9,6	19,4	11,2	1,4	13,6	6,3	14,8		
feb	11,0	9,0	7,9	9,3	3,4	18,1	9,5	19,3	11,5	1,4	13,4	6,5	14,5		
mar	10,8	8,7	6,9	8,6	3,1	17,9	9,3	19,2	11,5	1,2	12,9	6,6	14,5		

0303 - REG.ARBEITSLÖSE IN PROZENT  
DER ERWERBSPERSONEN: FRAUEN

REG.UNEMPLOYED AS PERCENTAGE  
OF LABOUR FORCE: WOMEN

CHOMEURS ENREG.EN POURCENTAGE  
DE LA POPULATION ACTIVE: FEMMES

	%														
1982	9,8	18,2	9,8	7,8	1,7	6,9	10,4	9,9	13,7	1,8	11,2	6,8	7,5		
1983	10,7	19,4	11,0	9,4	1,9	8,8	10,3	12,4	15,1	2,2	13,0	6,4	8,5		
1984	11,3	19,5	11,4	9,4	2,2	10,3	11,2	14,3	16,2	2,5	13,4	6,9	8,9		
1985	11,8	18,9	10,8	9,6	2,7	11,3	11,7	15,7	17,7	2,3	13,2	7,4	9,4		
1985 I	11,9	19,5	11,7	9,7	3,1	11,0	11,9	15,3	17,5	2,5	12,9	7,4	9,4		
II	11,4	17,8	10,6	9,3	2,3	11,0	11,1	15,3	17,5	2,2	12,7	7,3	9,2		
III	11,8	19,4	10,2	9,7	2,1	11,2	11,6	16,2	17,4	2,1	13,8	7,4	9,6		
IV	12,1	19,0	10,8	9,8	3,3	12,2	12,3	15,9	18,3	2,4	13,2	7,4	9,5		
1986 I	12,3	18,1	10,8	10,1	4,6	12,3	11,9	16,1	19,0	2,2	12,7	7,7	9,6		
1985 jan	12,0	20,2	11,9	9,8	3,4	10,8	12,2	15,4	17,4	2,5	13,1	7,3	9,5		
feb	11,9	19,4	11,9	9,7	3,0	11,0	11,9	15,3	17,5	2,5	13,0	7,4	9,4		
mar	11,7	18,8	11,2	9,5	3,0	11,1	11,6	15,1	17,6	2,3	12,7	7,4	9,2		
apr	11,5	18,3	11,1	9,4	2,6	11,1	11,3	15,1	17,4	2,4	12,5	7,4	9,3		
mai	11,4	17,8	10,5	9,2	2,2	11,0	11,1	14,9	17,2	2,1	12,7	7,3	9,2		
jun	11,4	17,4	10,1	9,2	2,1	11,0	10,9	15,7	17,7	2,1	13,0	7,3	9,1		
jul	11,6	19,1	9,5	9,7	2,0	11,1	11,2	16,3	17,3	2,1	13,5	7,4	9,4		
aug	11,8	19,6	10,5	9,8	2,1	11,1	11,5	16,6	17,1	2,1	14,1	7,4	9,5		
sep	12,1	19,5	10,5	9,6	2,2	11,4	12,2	15,9	17,8	2,2	13,8	7,3	10,0		
oct	12,2	19,2	11,3	9,7	2,5	11,8	12,5	15,6	18,2	2,5	13,5	7,3	9,6		
nov	12,1	18,8	10,6	9,8	3,2	12,7	12,4	15,7	18,4	2,5	13,2	7,5	9,5		
dec	12,1	18,8	10,6	9,9	4,2	12,0	11,9	16,3	18,3	2,3	13,0	7,5	9,4		
1986 jan	12,4	18,7	11,0	10,3	5,3	12,2	12,2	16,3	18,9	2,4	13,0	7,6	9,8		
feb	12,2	18,0	10,9	10,2	4,5	12,3	11,8	16,1	19,1	2,4	12,7	7,7	9,6		
mar	12,1	17,5	10,5	9,9	4,1	12,5	11,7	16,0	19,1	1,9	12,4	7,7	9,5		



# ARBEITSLOSIGKEIT

# UNEMPLOYMENT

# CHOMAGE

	EUR 10	B	DK	D	GR	E	F	IRL	I	L	NL	P	UK	USA	JAP	
0304 - REGISTRIERTE ARBEITSLOSIGKEIT INSGESAMT		REGISTERED UNEMPLOYMENT TOTAL											CHOMAGE ENREGISTRE TOTAL			
EUR 10 = 100																
1980	100,0	5,6	2,7	13,8	0,6	19,6	22,2	1,6	24,2	0,0	5,0	4,4	24,4	114,1	17,5	
1000																
1982	10470,0	535,0	252,8	1854,9	50,6	1872,6	2007,8	156,6	2163,3	2,0	654,6	244,9	2792,3			
1983	11751,2	589,5	277,4	2263,5	61,6	2207,3	2041,5	192,7	2474,9	2,5	800,6	252,9	3047,1			
1984	12429,5	595,0	271,5	2284,6	71,2	2475,4	2309,5	214,2	2718,7	2,7	822,4	299,6	3159,8			
1985	12808,3	557,4	242,0	2304,9	85,3	2646,2	2394,4	230,6	2958,9	2,6	781,0	342,0	3271,2			
1985 I	13352,7	595,1	292,9	2568,4	108,4	2658,6	2482,2	232,8	2966,1	2,9	793,2	330,8	3310,7			
II	12457,6	526,9	233,0	2219,2	72,1	2627,5	2281,4	226,5	2924,3	2,5	741,0	338,3	3230,7			
III	12539,9	562,3	215,8	2196,5	62,4	2576,3	2335,1	231,8	2894,6	2,4	765,0	346,3	3273,9			
IV	12883,2	545,4	226,2	2235,6	98,3	2722,3	2478,8	231,2	3050,7	2,6	744,9	352,4	3269,6			
1986 I	13463,5	522,1	248,8	2543,7	144,1	2806,4	2440,9	238,7	3221,3	2,6	745,3	367,3	3356,1			
1985 jan	13535,5	619,4	301,5	2619,4	116,5	2625,7	2541,9	234,1	2954,6	3,0	804,2	325,8	3341,0			
feb	13433,0	596,0	301,2	2611,3	106,8	2569,0	2484,9	233,9	2970,4	2,9	801,9	331,6	3323,7			
mar	13089,6	570,0	276,0	2474,5	101,9	2681,1	2419,8	230,4	2973,3	2,7	773,4	335,0	3267,6			
apr	12713,6	546,2	257,1	2304,6	83,5	2662,0	2338,3	228,0	2932,6	2,7	748,1	336,8	3272,6			
mai	12390,5	528,5	228,5	2192,6	68,8	2627,1	2282,6	223,7	2885,5	2,4	737,0	337,7	3240,9			
jun	12268,8	505,9	213,4	2160,4	64,2	2593,4	2223,2	227,9	2954,7	2,4	737,9	340,4	3178,6			
jul	12426,2	554,9	209,5	2221,4	60,6	2567,5	2259,2	231,0	2891,4	2,4	760,8	346,0	3235,0			
aug	12483,5	567,8	221,0	2216,6	59,8	2560,4	2309,9	235,0	2854,0	2,3	776,7	348,2	3240,4			
sep	12709,9	584,0	217,0	2151,6	66,9	2601,0	2436,2	229,5	2938,4	2,4	757,6	344,8	3346,2			
oct	12784,2	552,8	232,0	2148,8	73,8	2658,5	2504,9	225,6	3023,5	2,6	743,4	346,3	3276,9			
nov	12846,4	541,1	219,3	2210,7	96,4	2776,8	2495,1	228,0	3052,4	2,6	741,8	354,0	3258,9			
dec	13019,1	542,4	227,5	2347,1	124,7	2731,5	2436,3	239,9	3076,1	2,6	749,5	356,8	3273,1			
1986 jan	13632,0	540,4	253,1	2590,3	157,9	2805,6	2493,9	240,4	3184,7	2,7	760,8	362,3	3407,7			
feb	13514,4	521,2	256,4	2593,0	143,2	2810,3	2434,0	238,6	3238,5	2,8	750,0	367,6	3336,7			
mar	13244,2	504,7	237,0	2447,6	131,0	2803,4	2394,9	237,2	3240,7	2,3	725,0	372,0	3323,8			
0305 - REGISTRIERTE ARBEITSLOSIGKEIT INSGESAMT: SAISONBEREINIGT		REGISTERED UNEMPLOYMENT TOTAL: SEASONALLY ADJUSTED											CHOMAGE ENREGISTRE TOTAL: DESAISONNALISE			
1000																
1985 I	12773,6	597,8	260,7	2271,2	85,4	2597,3	2417,1	224,7	2853,3	2,6	777,3	326,7	3239,9			
II	12862,8	567,4	246,6	2307,8	81,0	2654,2	2409,9	228,6	2935,0	2,7	760,2	336,3	3298,2			
III	12881,5	539,0	240,2	2320,6	83,7	2641,7	2409,3	235,7	2995,3	2,6	754,7	350,1	3293,1			
IV	12749,5	527,3	221,7	2264,8	91,2	2697,6	2372,2	232,8	3052,1	2,4	736,8	355,8	3272,0			
1986 I	12885,4	520,3	216,7	2299,3	105,2	2723,7	2385,8	232,3	3108,0	2,4	730,6	362,7	3296,8			
1985 jan	12775,0	607,3	261,1	2285,7	85,9	2555,8	2455,0	223,2	2833,4	2,6	777,2	325,0	3218,1			
feb	12774,7	598,1	263,7	2297,4	83,8	2596,5	2432,6	225,5	2848,7	2,6	780,1	327,1	3241,3			
mar	12813,4	588,9	256,8	2321,2	86,7	2639,4	2425,0	225,2	2876,6	2,7	772,3	329,3	3249,8			
apr	12804,6	578,2	248,3	2301,8	81,8	2644,3	2408,6	226,4	2901,4	2,7	766,3	332,1	3278,3			
mai	12835,5	571,2	246,9	2305,2	81,7	2660,4	2418,9	227,5	2904,5	2,7	763,9	336,3	3299,8			
jun	12904,4	554,6	244,5	2307,8	82,8	2658,0	2409,5	231,5	2988,7	2,7	747,7	341,1	3304,5			
jul	12908,9	544,9	251,8	2304,4	82,3	2644,1	2422,7	233,9	2977,4	2,6	753,8	347,7	3305,7			
aug	12913,0	538,0	238,6	2312,5	84,6	2634,1	2430,9	236,8	2977,4	2,6	758,7	349,9	3307,2			
sep	12839,0	534,5	231,7	2317,6	88,1	2648,4	2397,7	235,8	2989,3	2,5	747,6	353,2	3277,6			
oct	12813,6	529,8	226,6	2297,9	88,1	2662,3	2396,7	231,7	3030,5	2,5	740,3	353,2	3270,2			
nov	12771,1	523,8	221,4	2296,8	88,0	2738,7	2381,0	231,5	3040,4	2,4	734,6	357,0	3266,8			
dec	12759,3	527,6	217,8	2267,6	97,3	2688,2	2345,9	235,6	3065,2	2,4	728,4	358,6	3284,7			
1986 jan	12879,5	524,0	215,2	2280,6	106,8	2719,3	2386,0	232,0	3081,8	2,4	732,5	359,6	3306,3			
feb	12875,9	518,6	217,8	2295,1	103,7	2716,1	2372,9	231,9	3126,2	2,5	727,4	361,4	3277,1			
mar	12941,6	517,9	215,2	2302,0	104,4	2741,6	2366,7	233,1	3148,0	2,3	724,6	365,3	3312,8			
0306 - REGISTRIERTE ARBEITSLOSIGKEIT INSGESAMT: SAISONBEREINIGT		REGISTERED UNEMPLOYMENT TOTAL: SEASONALLY ADJUSTED											CHOMAGE ENREGISTRE TOTAL: DESAISONNALISE			
1980 = 100																
1982	160,3	145,1	143,8	206,2	136,1	146,6	138,4	154,3	137,0	186,4	201,2	85,8	175,5			
1983	179,9	159,9	157,8	251,7	165,7	172,8	140,7	189,9	156,7	226,3	246,1	88,6	191,5			
1984	190,3	161,4	154,5	251,8	191,4	193,8	159,2	211,0	172,1	246,3	252,8	105,0	198,6			
1985	196,1	151,2	137,7	256,3	229,4	207,2	165,1	227,2	187,3	236,6	233,9	119,8	205,6			
1985 I	195,6	162,1	148,4	252,5	229,6	203,3	166,6	221,4	180,6	241,3	238,9	114,5	203,6			
II	197,0	153,9	140,3	256,6	217,6	207,8	166,1	225,2	185,8	247,7	233,6	117,8	207,3			
III	197,3	146,2	136,7	258,0	225,1	206,8	166,1	232,3	189,6	233,3	231,9	122,7	207,0			
IV	195,2	143,0	126,1	251,8	245,2	211,2	163,5	229,4	193,2	223,0	226,5	124,7	205,6			
1986 I	197,3	141,1	123,3	255,6	282,8	213,2	164,5	228,9	196,8	218,3	224,5	127,1	207,2			
1985 jan	195,6	164,7	148,6	254,1	230,9	200,1	169,2	219,9	179,4	240,2	238,9	113,9	202,2			
feb	195,6	162,2	150,0	255,4	225,2	203,3	167,7	222,2	180,4	240,4	239,7	114,6	203,7			
mar	196,2	159,7	146,1	258,1	233,0	206,6	167,2	221,9	182,1	242,3	237,4	115,4	204,2			
apr	196,1	156,9	141,3	255,9	219,9	207,0	166,0	223,0	183,7	251,2	235,5	116,4	206,0			
mai	196,5	154,9	140,5	256,3	219,8	208,3	166,7	224,2	183,9	244,4	234,8	117,8	207,4			
jun	197,6	150,4	139,1	256,6	222,5	208,1	166,1	228,1	189,2	246,3	229,8	119,5	207,7			
jul	197,7	147,8	143,2	256,2	221,3	207,0	167,0	230,5	188,5	236,3	231,7	121,8	207,7			
aug	197,7	145,9	135,7	257,1	227,4	206,2	167,6	233,4	188,5	234,5	233,2	122,6	207,8			
sep	196,6	145,0	131,8	257,7	236,8	207,3	165,3	232,4	189,3	229,4	229,8	123,8	206,0			
oct	196,2	143,7	128,9	255,5	236,9	208,4	165,2	228,3	191,9	226,4	227,5	123,8	205,5			
nov	195,6	142,0	126,0	255,4	236,6	214,4	164,1	228,1	192,5	222,3	225,8	125,1	205,3			
dec	195,4	143,1	123,9	252,1	261,6	210,5	161,7	232,2	194,1	220,1	223,9	125,7	206,4			
1986 jan	197,2	142,1	122,4	253,6	287,1	212,9	164,5	228,6	195,1	219,1	225,1	126,0	207,8			
feb	197,2	140,6	123,9	255,2	278,9	212,6	163,6	228,5	197,9	224,3	223,6	126,7	205,9			
mar	198,2	140,4	122,4	256,0	280,6	214,6	164,5	22								

**ARBEITSLOSIGKEIT****UNEMPLOYMENT****CHOMAGE**

	EUR 10	B	DK	D	GR	E	F	IRL	I	L	NL	P	UK	USA	JAP
<b>0307 - REGISTRIERTE ARBEITSLOSIGKEIT</b>		<b>REGISTERED UNEMPLOYMENT</b>										<b>CHOMAGE ENREGISTRE</b>			
<b>MAENNEN: SAISONBEREINIGT</b>		<b>MEN: SEASONALLY ADJUSTED</b>										<b>HOMMES: DESAISONNALISE</b>			
<b>EUR 10 = 100</b>															
1980	100,0	4,0	2,5	12,1	0,6	24,8	18,4	2,2	23,5	0,0	5,8	3,3	30,9	116,2	19,8
<b>1980 = 100</b>															
1982	171,1	171,7	153,0	238,8	138,0	140,3	152,6	153,8	130,9	207,2	213,5	65,2	181,5		
1983	192,8	193,5	158,8	294,4	167,9	157,5	158,1	187,0	151,5	254,2	263,3	72,8	195,2		
1984	202,4	193,3	143,7	294,4	189,8	172,0	183,7	206,0	166,5	257,6	265,8	102,2	198,5		
1985	206,0	173,4	118,8	297,3	225,0	179,9	188,2	220,3	181,1	255,3	238,5	128,9	203,4		
1985 I	206,5	192,4	135,0	295,5	226,9	179,7	192,4	216,0	174,2	256,7	244,7	118,8	202,7		
1985 II	207,5	177,5	121,9	300,8	212,1	183,0	189,1	218,7	180,1	269,5	238,1	126,3	204,9		
1985 III	206,3	166,2	118,3	297,4	219,5	179,5	188,3	224,2	182,7	255,1	235,3	133,5	204,2		
1985 IV	203,9	158,4	101,2	284,4	236,2	179,3	185,5	221,7	186,8	238,8	228,1	137,7	203,1		
1986 I	205,1	155,0	98,3	289,0	265,5	180,7	186,9	220,9	190,1	236,0	226,0	143,1	204,6		
1985 jan	207,4	195,8	135,6	301,0	229,1	176,6	196,5	214,4	172,9	254,2	246,9	117,3	201,1		
1985 feb	206,4	193,0	136,8	302,7	222,8	179,8	193,2	217,0	173,7	255,7	247,0	119,0	202,9		
1985 mar	207,6	188,1	132,0	304,3	228,7	182,7	191,8	216,3	175,9	258,6	243,7	120,8	203,0		
1985 apr	207,2	182,6	124,0	300,7	209,4	182,9	189,6	217,2	178,8	266,3	240,8	123,7	204,5		
1985 mai	207,2	179,1	122,2	301,0	214,1	183,4	189,9	218,1	178,2	267,8	238,7	126,6	205,3		
1985 jun	207,5	171,4	119,5	300,2	219,2	182,6	188,5	220,9	182,6	271,6	233,9	129,1	205,0		
1985 jul	207,2	168,6	125,4	297,8	216,2	180,6	189,1	222,8	182,5	261,4	235,3	131,9	204,9		
1985 aug	206,7	166,1	118,3	297,6	217,9	179,1	189,5	225,3	181,8	257,2	236,2	133,7	204,8		
1985 sep	205,4	163,9	112,4	296,0	232,7	179,1	187,5	224,4	181,8	247,7	232,8	135,0	203,5		
1985 oct	204,9	160,0	106,1	291,5	232,7	178,7	187,2	220,5	185,4	240,8	229,9	136,2	203,2		
1985 nov	204,5	157,1	101,7	291,0	236,6	180,3	186,3	220,4	186,2	234,0	228,9	137,9	202,8		
1985 dec	203,8	157,7	99,0	285,3	247,6	179,3	183,4	224,7	187,7	241,8	225,2	139,5	203,8		
1986 jan	204,9	156,2	95,6	286,7	271,5	181,5	185,5	220,8	187,6	230,7	226,7	140,6	205,0		
1986 feb	204,6	154,2	98,4	288,7	273,0	180,2	184,7	220,6	191,4	241,1	224,6	142,9	203,2		
1986 mar	206,0	154,0	95,2	289,4	277,8	180,8	185,8	221,6	193,3	237,0	223,5	145,0	205,8		
<b>0308 - REGISTRIERTE ARBEITSLOSIGKEIT</b>		<b>REGISTERED UNEMPLOYMENT</b>										<b>CHOMAGE ENREGISTRE</b>			
<b>FRAUEN: SAISONBEREINIGT</b>		<b>WOMEN: SEASONALLY ADJUSTED</b>										<b>FEMMES: DESAISONNALISE</b>			
<b>EUR 10 = 100</b>															
1980	100,0	7,7	3,0	15,8	0,5	13,2	26,8	0,8	25,0	0,0	3,9	5,7	16,4	111,4	14,6
<b>1980 = 100</b>															
1982	147,2	128,5	134,7	176,0	133,4	161,0	126,6	155,8	143,8	167,1	179,0	100,0	161,8		
1983	164,4	138,9	156,9	211,9	162,5	207,8	126,3	198,9	162,6	200,5	215,1	99,5	183,0		
1984	175,8	141,5	165,3	212,2	193,6	243,6	138,9	227,1	178,6	235,9	229,3	106,9	198,7		
1985	184,1	137,3	156,5	218,1	235,8	269,5	145,8	249,2	194,4	219,2	225,7	113,6	210,5		
1985 I	182,0	143,4	162,2	211,0	233,2	257,3	146,2	238,8	188,1	223,3	225,9	111,6	206,9		
1985 II	183,9	139,1	158,9	215,5	225,4	264,7	146,7	245,3	192,3	227,8	226,2	111,9	212,4		
1985 III	186,1	133,7	155,7	220,1	233,4	269,8	147,8	257,2	197,0	213,2	226,0	115,2	213,3		
1985 IV	185,3	133,4	149,8	221,5	254,3	282,6	144,9	253,8	200,3	208,0	222,2	115,8	211,3		
1986 I	187,9	132,6	148,2	223,6	322,8	287,8	146,1	253,9	205,0	202,4	222,2	116,0	213,1		
1985 jan	181,3	145,2	161,4	210,4	233,6	253,8	146,6	237,6	187,0	227,4	224,5	111,7	205,9		
1985 feb	181,8	143,1	163,2	211,4	228,4	257,0	146,7	238,8	188,0	226,3	226,8	111,7	206,4		
1985 mar	182,4	141,9	160,2	212,7	239,0	261,3	146,7	239,2	189,5	227,3	226,0	111,7	207,5		
1985 apr	182,6	140,9	158,5	213,5	226,7	262,2	146,6	241,6	189,3	237,1	226,0	111,4	209,7		
1985 mai	183,7	139,8	158,7	215,1	227,6	265,3	147,7	242,7	190,5	222,7	227,7	111,8	212,2		
1985 jun	185,2	137,3	158,6	216,8	226,7	266,4	147,5	250,6	196,7	222,4	222,6	112,8	213,0		
1985 jul	185,5	134,8	161,1	218,3	228,0	267,8	148,7	254,5	195,4	212,7	225,1	114,8	214,4		
1985 aug	186,0	133,3	154,4	220,1	234,7	268,7	149,4	258,8	196,2	213,3	227,8	115,0	214,4		
1985 sep	185,6	133,2	152,4	221,0	242,8	272,3	147,3	257,7	197,7	212,6	224,3	116,0	211,9		
1985 oct	185,5	133,5	152,3	219,6	243,0	276,1	146,8	253,3	199,3	213,2	223,3	115,2	211,1		
1985 nov	185,0	132,7	149,5	220,7	236,6	291,5	145,6	252,3	199,7	211,4	221,6	116,3	210,9		
1985 dec	185,5	133,9	147,7	222,1	282,2	280,7	143,2	255,5	201,3	199,7	221,4	116,0	212,3		
1986 jan	187,9	133,3	147,0	223,3	325,3	285,0	146,5	253,6	203,6	208,4	222,4	115,9	214,0		
1986 feb	187,7	132,2	147,7	223,4	313,4	287,0	145,5	253,7	205,4	209,4	221,7	115,8	212,2		
1986 mar	188,3	132,0	148,5	223,2	308,3	291,9	146,6	255,5	206,1	188,3	221,4	116,6	213,5		
<b>0309 - REGISTRIERTE ARBEITSLOSIGKEIT</b>		<b>REGISTERED UNEMPLOYMENT</b>										<b>CHOMAGE ENREGISTRE</b>			
<b>UNTER 25 JAHREN</b>		<b>UNDER 25 YEARS</b>										<b>MOINS DE 25 ANS</b>			
<b>EUR 10 = 100</b>															
1980	100,0	5,4	2,0	7,8	0,1	23,4	23,5	0,9	32,4	0,0	4,9		25,6		
<b>1000</b>															
1981	3409,2	176,3	68,2	305,2	4,3	744,3	753,1	34,4	969,9	0,8	198,2		974,6		
1982	4099,8	206,4	70,8	464,7	8,6	910,5	850,0	45,8	1161,7	0,9	269,4		1122,7		
1983	4498,7	219,5	75,0	561,9	17,8	1059,8	846,4	59,2	1299,5	1,2	319,9		1212,5		
1984	4755,5	208,0	69,8	566,7	25,0	1168,0	956,4	66,6	1418,1	1,3	318,8		1232,0		
1985 I	4990,0	198,9	72,6	625,5	36,7	1213,6	958,5	71,9	1465,6	1,3	295,4		1263,5		
1985 II	4534,0	168,3	57,1	523,5	29,0	1191,2	820,7	69,0	1387,6	1,1	274,3		1203,3		
1985 III	4704,0	211,7	54,6	555,1	24,7	1162,7	888,0	74,2	1335,2	1,1	301,6		1257,7		
1985 IV	4777,6	199,6	54,7	542,4	27,1	1214,9	991,2	71,0	1395,2	1,3	273,9		1221,1		
1986 I	4739,6	175,8	58,9	600,2	38,1	1216,3	849,3	73,2	1459,7	1,2	257,5		1225,8		
1985 jan	5050,3	214,0	75,2	634,0	39,7	1215,2	1009,1	72,7	1415,2	1,4	302,8		1286,2		
1985 feb	4995,0	196,9	74,2	648,0	35,7	1209,5	959,8	72,3	1428,6	1,4	298,2		1279,9		
1985 mar	4924,7	185,8	68,3	594,4	34,8	1216,2	906,6	70,8	1553,1	1,2	285,3		1224,4		
1985 apr	4637,4	177,2	64,1	546,0	30,8	1206,8	854,7	69,2	1408,4	1,2	272,4		1213,3		
1985 mai	4528,0	168,6	56,3	520,0	27,7	1189,9	814,9	66,7	1392,5	1,1	269,6		1210,6		
1985 jun	4436,7	159,3	50,9	504,6	28,4	1177,0	792,4	71,2	1362,0	1,1	280,9		1185,9		
1985 jul	4614,4	202,7	52,3	549,7	25,0	1157,6	826,6	74,0	1350,6	1,1	299,3		1233,1		
1985 aug	4680,6	216,7	57,1	575,5	24,7	1150,0	866,4	75,5	1326,9	1,1	308,9		1227,9		
1985															

## INDUSTRIELLE ERZEUGUNG

## INDUSTRIAL PRODUCTION

## PRODUCTION INDUSTRIELLE

	EUR 12	B	DK	D	GR	E	F	IRL	I	L	NL	P	UK	USA	JAP
<b>0401 - INDUSTRIE - NACE 1-4</b>															
<b>BRUTTO</b>															
<b>INDUSTRY - NACE 1-4</b>															
<b>BRUT</b>															
<b>INDUSTRIE - NACE 1-4</b>															
<b>BRUT</b>															
<b>EUR 12 = 100</b>															
1980	100,0	3,0	1,2	25,4	1,2	8,6	17,9	0,9	17,9	0,2	4,2	1,4	18,0		
<b>1980 = 100</b>															
1982	96,5	97,2	102,7	95,3	95,2	97,9	96,4	102,5	94,8	95,1	95,1	105,1	98,4	94,9	101,4
1983	97,5	99,1	106,0	95,9	94,6	100,5	97,5	109,2	92,5	100,3	96,9	106,8	101,9	100,5	105,0
1984	100,1	101,6	116,3	98,8	97,9	101,4	100,0	123,3	95,6	113,6	101,3	106,7	103,2	112,1	116,5
1985	103,2	103,9	121,2	104,4	100,6	103,6	100,7	126,0	96,9	121,0	105,0		108,0	114,6	121,7
1984 IV	105,2	104,4	125,3	106,5	100,2	106,2	105,4	129,1	99,1	119,7	106,7	112,3	106,1	113,0	122,3
1985 I	105,7	104,5	112,7	103,2	95,1	106,0	105,0	128,0	100,6	119,6	115,7	111,7	111,9	112,9	117,4
II	104,8	108,4	121,0	103,7	99,3	104,3	103,2	132,4	103,5	128,1	102,3	114,1	106,6	114,6	122,6
III	92,9	93,9	120,7	99,3	103,5	92,4	86,6	115,8	83,5	110,0	87,7	101,1	101,7	116,3	123,1
IV	108,9	108,8	130,7	111,2	104,6	111,7	108,0	127,8	100,1		111,0		111,6	114,8	123,9
1984 dec	100,6	100,2	115,0	101,1	92,9	99,5	105,4	127,3	91,5	117,1	110,0	108,8	101,0	110,0	123,2
1985 jan	100,2	98,6	113,0	96,8	92,0	107,6	100,6	115,1	91,3	113,3	110,9	105,3	105,3	110,5	109,7
feb	107,5	106,0	113,0	106,0	97,8	102,7	106,5	126,6	105,2	118,6	116,0	109,9	112,9	113,9	116,6
mar	109,4	108,9	112,0	106,7	95,5	107,8	107,8	142,4	105,4	126,8	114,0	114,4	117,6	114,3	125,9
apr	104,4	106,9	108,0	104,7	94,3	102,3	104,0	130,7	101,7	129,2	106,0	115,5	105,8	113,2	122,8
mai	104,6	107,9	123,0	103,1	102,9	109,4	102,5	133,6	103,1	125,3	100,0	116,1	105,3	113,5	120,7
jun	105,2	110,3	132,0	103,3	100,7	101,2	103,1	133,0	105,8	129,8	101,0	110,6	108,7	117,0	124,2
jul	96,8	77,0	90,0	89,4	101,9	107,7	91,3	119,3	97,5	120,1	81,0	109,1	99,0	112,5	127,5
aug	74,7	93,1	132,0	89,5	92,9	63,2	68,9	101,1	46,1	89,1	86,0	80,9	94,8	117,3	116,8
sep	107,1	111,5	140,0	108,9	115,7	106,2	99,5	127,1	106,9	120,8	96,0	113,2	111,3	119,0	125,0
oct	110,3	110,0	139,0	114,2	107,9	119,0	104,9	125,9	102,5	128,7	105,0	121,0	112,6	116,9	123,5
nov	113,7	118,2	134,0	115,8	105,0	112,2	111,5	134,9	106,5	131,7	118,0	115,7	117,4	115,0	122,9
dec	102,8	98,2	119,0	103,6	100,7	103,9	107,7	122,7	91,2		110,0		104,7	112,4	125,3
1986 jan	103,4		119,0	99,8	95,0		104,1		97,1		110,0		107,9	113,1	110,3
feb	110,7		119,0	110,2			108,4		105,8				117,3	115,6	
<b>0402 - INDUSTRIE - NACE 1-4</b>															
<b>SAISONBEREINIGT</b>															
<b>INDUSTRY - NACE 1-4</b>															
<b>SEASONALLY ADJUSTED</b>															
<b>INDUSTRIE - NACE 1-4</b>															
<b>DESAISONNALISE</b>															
<b>1980 = 100</b>															
1982	96,4	97,0	102,5	95,2	95,5	97,9	96,2	102,5	94,7	95,1	95,1	105,1	98,4	94,9	101,4
1983	97,1	98,5	105,6	95,3	94,4	100,7	97,2	108,7	91,9	99,4	96,5	106,8	101,9	100,5	105,0
1984	100,1	101,2	116,0	98,7	98,3	101,7	100,0	123,1	95,3	113,6	101,5	106,7	103,2	112,1	116,5
1985	103,0	103,2	120,6	104,1	100,7	103,6	100,3	125,8	97,0		104,8		107,9	114,6	121,8
1984 IV	101,1	102,2	122,2	102,0	98,4	101,4	100,8	129,3	96,7	118,9	100,0	108,6	103,6	113,3	120,4
1985 I	101,7	102,3	115,1	102,4	97,1	102,5	99,3	128,9	96,3	119,4	106,8	107,0	106,4	113,9	119,6
II	102,5	103,4	118,4	103,3	98,8	101,4	99,3	127,1	97,8	122,3	102,9	111,7	108,4	114,3	122,7
III	103,4	103,1	124,2	105,3	104,0	103,4	100,9	122,8	96,9	119,2	102,6	112,1	108,4	114,9	122,9
IV	104,2	106,1	126,5	106,7	102,7	106,4	102,6	126,3	97,3		104,3		108,6	115,4	121,9
1984 dec	100,5	105,8	118,4	100,2	93,5	98,7	99,3	132,0	98,0	122,4	98,9	107,3	104,0	113,5	120,0
1985 jan	100,9	98,7	122,0	103,1	97,4	106,0	97,1	125,3	91,8	119,6	108,2	107,6	106,0	113,8	120,3
feb	101,8	102,0	118,4	102,5	98,3	101,4	100,0	125,4	98,3	115,2	105,0	105,2	105,7	113,9	120,1
mar	102,5	106,1	104,9	101,7	95,6	100,2	100,8	135,9	98,6	123,5	107,2	108,2	107,6	114,2	118,4
apr	101,8	101,7	112,6	102,6	95,8	102,3	99,5	127,9	95,8	124,0	101,4	111,7	108,7	114,3	121,5
mai	102,7	102,3	123,0	103,9	101,3	103,0	99,4	129,0	97,1	119,3	101,8	112,5	108,8	114,3	124,6
jun	103,1	106,2	119,5	103,3	99,3	99,0	99,1	124,3	100,4	123,5	105,4	110,9	107,6	114,5	122,0
jul	103,5	102,6	121,8	107,9	105,5	104,9	101,0	121,6	97,4	120,9	101,7	110,1	107,7	114,3	124,3
aug	102,9	100,8	124,3	103,2	101,6	102,9	101,4	122,6	94,9	118,9	103,8	111,2	108,1	115,3	122,8
sep	103,7	105,8	126,6	104,8	104,9	102,4	100,3	124,2	98,4	117,7	102,5	115,1	109,4	115,2	121,6
oct	104,6	104,3	130,9	108,6	104,0	110,3	102,1	124,5	96,0	122,5	103,4	116,4	108,3	114,5	122,5
nov	105,3	109,7	126,2	107,9	101,8	105,4	104,1	129,5	98,5	126,2	109,0	111,5	109,9	115,5	121,2
dec	102,7	104,4	122,4	103,5	102,2	103,6	101,4	125,1	97,4		100,4		107,6	116,3	122,0
1986 jan	104,1		127,1	106,2	100,5		101,0		97,9		101,5		108,3	116,5	121,4
feb	104,7		124,6	106,9			102,0		98,7				110,1	115,7	
<b>0403 - UMSATZ - NACE 1-4</b>															
<b>SAISONBEREINIGT</b>															
<b>TURNOVER - NACE 1-4</b>															
<b>SEASONALLY ADJUSTED</b>															
<b>CHIFFRE D'AFFAIRES - NACE 1-4</b>															
<b>DESAISONNALISE</b>															
<b>EUR 10 = 100</b>															
1980		4,4	1,6	33,0	0,0		22,9	0,0	13,0	0,2	4,8		20,2		
<b>1980 = 100</b>															
1981		106,7	112,2	103,2			111,1	116,0	117,5	103,6	112,2		105,0		
1982		117,7	126,7	105,5			123,8	132,2	130,0	122,8	114,8		114,1		
1983		129,9	140,5	108,2			133,8	146,6	143,3	137,8	117,2		124,1		
1984		141,0	162,7	115,0			146,1	172,2	162,4	174,9	127,2		134,5		
1984 III		137,7	163,8	115,7			145,6	171,8	164,1	177,0	126,8		133,9		
IV		145,0	170,6	119,2			150,6	182,3	168,0	189,4	128,1		138,3		
1985 I		144,6	164,6	121,2				188,1	169,4	196,7	137,7		145,3		
II		148,8	174,0	124,1				186,2	175,7	198,6	133,6		144,2		
III		148,8	180,4	124,0				181,2	179,5	195,4	133,6		144,3		
1984 sep		137,3	162,6	113,8			144,0		164,1	174,0			137,1		
oct		148,4	176,1	123,4			153,6		175,2	191,0			137,7		
nov		147,6	173,8	120,3			151,1		163,4	190,8			137,7		
dec		140,7	162,7	114,2			150,9		167,0	186,9			139,3		
1985 jan		146,8	171,1	122,9					166,2	200,8			142,3		
feb		142,7	168,5	121,1					173,1	196,1			143,6		
mar		145,9	155,7	119,3					168,7	198,5			148,5		
apr		150,5	162,0	123,7					171,0	206,9			143,2		
mai		149,9	175,1	125,9					177,6	199,0			143,1		
jun		146,1	182,3	121,9					174,0	194,1			146,1		
jul		149,6	174,0	128,1					189,8	202,0			142,3		
aug		143,7	179,5	119,9					176,0	195,4			144,1		
sep		149,0													

**INDUSTRIELLE ERZEUGUNG**
**INDUSTRIAL PRODUCTION**
**PRODUCTION INDUSTRIELLE**

	EUR 12	B	DK	D	GR	E	F	IRL	I	L	NL	P	UK	USA	JAP
--	--------	---	----	---	----	---	---	-----	---	---	----	---	----	-----	-----

**0404 - BAUGEWERBE - NACE 5  
SAISONBEREINIGT**
**BUILDING - NACE 5  
SEASONALLY ADJUSTED**
**CONSTRUCTION - NACE 5  
DESAISONNALISE**

				1980 = 100					
1982	78,6	72,0	87,9	95,1		94,4		91,7	
1983	63,7	70,7	86,3	90,6		92,4		95,3	
1984	56,8	79,9	85,5	86,0		81,8		98,6	
1985	56,4		77,8	85,0				100,0	
1984 IV	55,3	82,1	88,1	83,9		81,6		98,7	
1985 I	48,6	79,4	72,9	77,4		67,1		99,3	
II	52,5	79,6	77,2	85,5		77,4		100,2	
III	58,0	79,1	79,0	87,7		77,2		99,3	
IV	60,1		79,8	87,8				101,3	

**0405 - INDUSTRIE UND BAUGEWERBE - NACE 1-5  
SAISONBEREINIGT**
**INDUSTRY AND BUILDING - NACE 1-5  
SEASONALLY ADJUSTED**
**INDUSTRIE ET CONSTRUCTION - NACE 1-5  
DESAISONNALISE**

				1980 = 100					
1982	93,1	94,7	94,5	96,2		95,0		97,4	
1983	90,5	96,8	94,9	96,2		98,9		100,9	
1984	90,0	106,8	97,5	97,3		107,9		102,5	
1985	91,4		101,7	97,7				106,8	
1984 IV	90,4	111,6	100,9	97,5		112,1		102,3	
1985 I	87,7	105,6	99,4	95,1		110,1		105,2	
II	91,2	108,4	100,7	96,7		113,6		107,1	
III	91,4	112,8	102,6	98,3		111,8		106,4	
IV	94,4		103,7	99,6				107,6	

## ERZUGUNG NACH KATEGORIEN

## PRODUCTION BY CATEGORY

## PRODUCTION PAR CATEGORIE

	EUR 12	B	DK	D	GR	E	F	IRL	I	L	NL	P	UK	USA	JAP	
0406 - GRUNDSTOFFE UND PRODUKTIONSGUETER SAISONBEREINIGT		INTERMEDIATE GOODS SEASONALLY ADJUSTED												BIENS INTERMEDIAIRES DESAISONNALISE		
EUR 12 = 100																
1980	100,0	3,7	0,8	23,3	1,4	9,1	16,7	0,5	18,5	0,3	4,5	1,8	19,4			
1980 = 100																
1982	95,2	94,0	95,8	92,5	93,2	98,5	93,4	95,1	93,3	93,2	89,2		102,3	95,1	98,4	
1983	98,6	95,5	101,8	93,9	94,6	100,2	93,4	101,6	91,1	96,3	94,0		107,6	104,0	100,5	
1984	99,6	99,5	112,5	97,6	100,0	102,3	96,8	115,0	95,6	114,4	98,4		106,8	116,8	111,5	
1985	101,7	101,0	114,6	100,1	101,7	104,1	97,1	114,5	95,3	121,1	102,2		112,2	122,2	114,7	
1984 IV	99,2	100,4	117,3	98,8	101,0	101,0	96,4	119,9	95,7	120,3	95,6		104,9	119,8	115,7	
1985 I	100,2	99,6	107,3	98,9	97,1	101,5	96,7	118,7	94,6	120,1	106,4		108,9	119,3	114,9	
II	101,0	100,5	112,3	99,2	100,6	102,3	96,3	118,1	96,3	121,8	98,3		112,4	121,9	116,6	
III	101,5	100,5	117,7	101,3	105,2	104,7	98,0	110,6	95,0	120,5	98,5		112,8	122,5	115,0	
IV	102,2	102,6	119,6	100,9	103,8	106,7	97,4	112,2	94,9		101,8		113,4	123,9	113,2	
1984 dec	98,5	103,1	109,9	97,1	96,7	98,5	95,0	121,5	97,4	123,2	91,6		104,8	120,1	115,5	
1985 jan	99,5	96,2	115,9	99,6	97,4	104,6	93,4	116,0	90,9	121,5	110,7		109,1	118,5	114,9	
feb	100,2	98,9	111,7	98,8	99,0	100,8	97,9	114,8	96,3	113,5	103,3		107,2	118,8	115,3	
mar	101,0	103,2	95,6	98,4	95,4	100,4	99,0	127,6	96,8	125,8	103,7		110,2	119,8	114,9	
apr	100,7	98,9	106,1	98,9	96,9	102,5	97,2	124,7	95,2	124,7	96,5		112,7	120,8	116,5	
mai	101,3	99,6	116,3	100,0	102,7	103,4	96,8	123,9	95,8	119,6	97,4		112,5	121,4	117,4	
jun	100,9	102,7	113,4	98,9	101,3	101,0	95,0	107,2	97,8	124,6	101,3		111,7	122,9	116,0	
jul	101,7	99,6	116,2	102,6	108,4	106,4	97,4	108,7	94,3	122,8	96,4		111,2	121,0	116,9	
aug	102,0	99,7	118,9	100,8	101,4	104,0	99,2	105,3	97,0	116,8	100,9		111,9	122,6	114,8	
sep	101,7	102,6	117,0	100,2	105,4	103,6	97,4	118,1	94,6	119,1	98,2		114,4	123,8	114,2	
oct	102,8	100,8	126,6	103,0	104,6	109,0	97,7	116,6	94,3	121,3	100,0		113,6	123,0	114,6	
nov	103,8	106,1	118,2	101,2	104,0	105,9	99,4	114,4	95,3	125,9	111,9		116,3	123,8	113,3	
dec	100,4	101,5	114,4	98,8	103,2	105,0	95,3	106,1	96,0		93,6		110,6	124,9	112,0	
1986 jan	102,2		122,0	100,8	101,6		96,6		95,0		97,1		115,3	125,3	112,2	
feb	103,3		116,1	101,4			97,4		96,4				117,0	125,2		
0407 - INVESTITIONSGUETER SAISONBEREINIGT		INVESTMENT GOODS SEASONALLY ADJUSTED												BIENS D'INVESTISSEMENT DESAISONNALISE		
EUR 12 = 100																
1980	100,0	1,4	1,5	32,0	0,6	5,7	17,3	0,7	14,4	0,1	4,7	0,9	20,6			
1980 = 100																
1982	97,2	97,7	101,7	97,8	95,9	99,3	101,4	119,7	94,9	87,4	100,4		92,4	96,3	106,4	
1983	95,9	102,3	104,8	95,5	86,1	94,2	100,7	143,4	92,9	81,3	97,7		93,0	97,0	106,5	
1984	98,8	101,5	119,1	98,3	82,4	91,5	103,0	187,4	94,5	92,1	104,3		97,0	113,0	123,3	
1985	104,7	105,3	127,7	108,9	82,2	99,7	100,3	191,6	99,7	104,5	108,3		103,1	121,0	133,9	
1984 IV	101,3	101,7	125,6	104,0	83,6	92,4	101,7	210,4	97,6	99,8	106,5		99,2	118,8	130,4	
1985 I	102,0	104,4	117,2	104,9	86,8	96,0	98,8	199,2	97,7	103,9	107,7		102,9	120,6	128,1	
II	103,7	108,5	124,0	106,7	74,6	96,9	101,9	187,4	99,8	99,8	110,3		104,6	121,9	134,3	
III	103,6	101,6	134,1	110,9	80,9	96,7	97,7	187,1	99,5	98,4	109,7		101,6	122,9	136,9	
IV	106,5	106,4	134,2	113,5	86,7	108,3	102,4	193,7	102,1		107,4		103,7	120,7	138,0	
1984 dec	100,7	106,9	123,6	102,6	82,7	87,6	98,8	216,6	98,1	108,9	104,4		100,7	119,5	131,6	
1985 jan	100,4	100,0	124,9	103,3	85,0	101,5	97,8	190,8	93,7	95,5	105,3		99,8	120,6	127,1	
feb	101,7	103,4	124,6	105,4	88,5	97,4	96,3	193,6	98,9	116,3	107,8		101,4	120,7	127,4	
mar	103,9	108,6	104,4	105,8	87,4	87,2	102,4	211,9	101,0	100,1	110,5		106,9	121,2	130,7	
apr	102,5	106,3	117,8	106,2	76,6	97,6	99,1	182,0	97,5	106,1	107,4		102,9	121,5	131,4	
mai	103,5	107,3	129,3	106,9	72,8	98,4	101,0	187,8	98,1	94,2	110,2		102,6	121,9	135,9	
jun	105,7	110,9	125,7	107,2	75,1	90,7	104,8	191,8	104,6	99,7	113,2		107,3	122,3	135,6	
jul	104,7	100,9	127,3	113,9	85,2	95,3	100,1	184,0	98,1	92,8	109,5		100,7	121,8	137,4	
aug	102,4	95,4	131,5	108,2	78,9	93,9	100,1	196,2	97,1	104,9	109,1		101,0	123,6	136,5	
sep	103,2	108,5	141,8	110,9	78,7	95,7	93,5	183,6	99,6	96,0	109,9		103,1	123,2	137,0	
oct	107,0	105,4	139,0	115,4	86,7	113,0	103,5	182,8	99,0	114,9	108,9		102,4	121,4	135,7	
nov	107,3	113,1	135,7	116,2	84,3	106,6	100,8	195,3	104,0	116,9	108,3		103,0	121,2	136,3	
dec	104,9	101,0	128,4	109,5	88,4	101,4	102,7	194,6	99,3		105,5		105,5	120,3	141,8	
1986 jan	104,4		131,4	110,6	81,6		98,1		98,2		110,4		100,5	120,8	132,9	
feb	105,1		135,2	112,0			100,8		98,3				100,5	120,0		
0408 - VERBRAUCHSGUETER SAISONBEREINIGT		CONSUMPTION GOODS SEASONALLY ADJUSTED												BIENS DE CONSOMMATION DESAISONNALISE		
EUR 12 = 100																
1980	100,0	3,0	1,6	24,2	1,4	9,9	20,2	1,3	19,4	0,1	3,5	1,3	14,1			
1980 = 100																
1982	97,9	102,1	107,4	97,1	99,5	96,6	100,0	99,4	96,8	114,0	99,1		95,8	98,7	107,8	
1983	99,6	103,9	109,9	98,6	97,3	102,6	103,8	99,6	94,3	128,7	98,8		98,9	106,4	112,8	
1984	101,5	104,3	118,4	100,5	98,8	102,8	105,0	101,9	96,9	125,9	101,5		101,7	115,1	121,8	
1985	104,0	107,3	122,0	105,5	104,7	104,0	106,6	104,6	97,9	133,1	103,6		103,9	117,5	127,9	
1984 IV	102,9	105,0	122,8	104,9	96,6	104,0	105,5	102,1	97,3	126,4	102,8		102,9	116,8	125,9	
1985 I	102,8	105,5	118,8	104,8	100,5	104,7	104,6	104,3	97,2	127,2	104,5		103,2	116,4	125,9	
II	103,4	105,7	119,2	105,5	103,9	101,3	105,3	106,0	98,9	135,1	104,4		103,4	116,9	127,7	
III	103,9	106,2	123,2	105,4	108,4	103,6	107,4	101,8	98,3	132,4	102,6		104,2	117,1	128,8	
IV	104,8	110,7	126,5	106,6	105,0	105,6	108,3	106,0	97,6		103,5		104,7	119,4	129,3	
1984 dec	102,1	108,9	119,3	102,6	90,6	101,3	104,0	102,5	99,2	129,8	104,3		102,6	116,6	124,9	
1985 jan	101,9	102,0	125,0	107,0	101,8	108,4	103,2	101,9	90,1	128,5	104,2		102,6	115,6	124,7	
feb	103,5	105,4	120,0	104,3	100,0	102,9	106,0	102,6	101,3	125,4	104,2		102,3	116,5	127,6	
mar	103,0	108,9	111,2	103,1	99,0	102,9	104,3	108,0	100,1	127,5	105,2		104,0	116,8	124,5	
apr	102,3	104,6	114,3	104,8	99,8	102,7	104,7	105,3	95,9	133,6	103,8		102,7	116,3	127,2	
mai	103,5	105,5	124,9	106,2	108,1	103,1	104,8	106,3	98,9	137,6	102,9		101,8	116,9	129,3	
jun	104,2	107,5	118,9	105,3	103,2	98,1	106,3	106,1	102,0	134,5	106,3		104,8	117,6	127,6	
jul	104,3	106,2	123,7	109,2	106,5	105,0	108,4	102,8	94,3	134,8	102,2		102,4	116,0	130,9	
aug	103,1	104,1	122,8	101,8	109,0	103,4	106,0	103,1	98,3	137,2	104,6		103,5	117,8	128,2	
sep	104,2	108,3	122,6	104,6	111,7	102,1	107,5	100,1	102,3	127,4	101,6		105,4	118,2	127,9	

## ERZUG. NACH PROD. BEREICH

## PRODUCTION BY BRANCH

## PRODUCTION PAR BRANCHE

	EUR 12	B	DK	D	GR	E	F	IRL	I	L	NL	P	UK	USA	JAP
<b>0409 - ENERGIE - NACE 11-16</b>	<b>ENERGY - NACE 11-16</b>														
<b>SAISONBEREINIGT</b>	<b>SEASONALLY ADJUSTED</b>														
	<b>EUR 12 = 100</b>														
1980	100,0	3,1	0,7	20,1	1,0	6,4	14,9	0,5	9,4	0,1	9,4	1,3	32,9		
	<b>1980 = 100</b>														
1982	99,5	93,1	85,0	94,4	101,9	107,3	94,1	111,1	98,9	111,7	83,2		110,3		
1983	102,0	93,6	97,8	93,1	103,3	111,1	95,4	112,0	96,6	114,3	88,7		116,4		
1984	102,3	97,0	109,9	95,1	106,4	113,0	101,0	123,8	97,3	120,7	91,3		110,4		
1985	108,9	99,1	103,3	97,3	116,3	117,6	104,9	125,5	99,4				120,7		
1984 IV	99,1	96,0	120,3	93,6	107,0	112,5	99,2	124,0	93,5	118,1	85,4		106,6		
1985 I	106,4	98,8	99,4	97,9	112,6	116,1	105,6	131,2	99,3	122,6	101,5		115,1		
II	105,2	95,4	86,8	95,6	114,6	114,0	99,9	125,0	98,8	130,6	89,7		121,2		
III	106,9	99,7	102,9	98,0	123,3	118,4	103,3	111,2	99,4	127,1	88,3		121,9		
IV	108,7	101,9	116,9	97,8	115,8	121,7	107,9	135,5	99,6				122,9		
1984 dec	97,9	101,1	113,8	93,3	107,0	111,9	97,7	124,1	91,8	119,0	79,9		105,6		
1985 jan	108,0	99,0	90,0	98,3	112,3	121,2	108,2	128,1	101,0	106,9	106,9		117,1		
Feb	103,9	97,2	103,2	98,1	115,3	111,6	103,2	128,8	97,5	124,0	97,7		111,8		
mar	106,4	100,1	105,8	97,6	110,7	115,6	105,4	136,1	99,3	121,1	97,3		115,9		
apr	105,0	90,3	85,9	94,5	107,7	112,7	100,8	130,6	101,3	138,6	87,7		122,0		
mai	106,1	95,2	93,0	96,4	114,7	115,3	101,4	115,8	98,2	124,4	89,2		123,0		
jun	104,3	100,5	82,9	96,1	120,5	113,8	97,7	127,7	96,8	129,4	91,6		117,9		
jul	105,9	96,7	100,5	98,5	125,1	120,3	102,1	112,2	98,7	131,1	87,4		119,2		
aug	106,6	100,5	95,6	97,9	122,5	119,6	103,3	98,8	100,2	119,9	88,9		120,1		
sep	107,7	101,9	113,4	97,4	121,7	115,3	103,7	123,7	99,2	132,7	87,4		125,0		
oct	108,2	99,2	123,6	98,0	121,3	120,9	104,4	128,0	101,4	133,3	89,5		123,9		
nov	113,1	103,0	101,8	99,3	116,5	123,4	115,3	135,3	99,6	132,9	107,2		128,4		
dec	105,1	103,3	121,8	95,7	110,8	120,1	103,5	141,4	97,5				117,2		
1986 jan	106,8		101,9	94,6			103,7		96,2				127,1		
feb			98,0	99,7			112,8						129,9		
<b>0410 - METALLE - NACE 22</b>	<b>PRODUCTION OF METALS - NACE 22</b>														
<b>SAISONBEREINIGT</b>	<b>SEASONALLY ADJUSTED</b>														
	<b>EUR 12 = 100</b>														
1980	100,0	5,3	0,2	25,0	2,1	12,3	18,8	0,1	20,6	1,6	2,6	1,3	10,1		
	<b>1980 = 100</b>														
1982	91,0	84,7	89,3	86,5	75,1	98,4	85,9	106,4	93,5	82,3	97,2	112,5	103,5	72,8	91,7
1983	90,4	87,4	96,5	87,8	91,5	100,6	83,0	116,7	88,2	81,4	97,8	101,9	104,1	80,8	90,7
1984	96,1	95,7	123,2	93,8	103,7	105,3	86,0	132,4	94,7	96,2	112,6	107,2	106,8	91,2	98,8
1985	97,2	94,8	129,9	96,8	101,0	106,7	84,3	144,0	96,9		109,4		111,5	89,2	
1984 IV	96,9	97,7	124,9	96,1	110,9	103,5	87,7	141,4	95,8	102,9	116,8	102,2	105,7	89,8	101,7
1985 I	96,1	94,6	111,5	95,3	90,7	103,9	84,3	139,3	94,7	103,9	115,8	102,1	110,5	88,3	101,3
II	97,3	93,1	125,2	95,7	104,2	108,8	84,1	142,4	97,6	105,8	103,1	107,0	112,7	88,7	102,4
III	98,5	97,2	150,4	99,9	104,4	107,3	86,4	141,7	95,7	102,8	109,2	99,9	112,3	87,6	
IV	96,9	94,4	128,8	97,7	104,5	107,1	82,7	146,7	97,4		109,6		110,3	93,2	
1984 dec	96,9	96,4	109,2	92,9	105,7	100,6	88,2	151,2	100,7	108,0	126,8	97,8	107,7	90,0	101,4
1985 jan	93,3	90,4	122,7	95,9	99,1	103,0	80,0	128,8	89,3	105,3	116,8	98,0	105,2	87,5	100,8
Feb	96,7	92,7	109,1	94,3	93,8	104,1	87,9	134,5	96,5	99,1	116,2	105,0	109,0	86,1	101,0
mar	97,9	100,7	104,2	95,8	82,4	104,9	84,6	156,4	99,0	108,1	112,7	101,8	117,1	88,4	102,4
apr	97,0	92,3	121,7	95,4	98,6	109,6	86,7	141,8	95,9	108,3	101,0	108,6	108,5	91,1	103,5
mai	96,1	94,7	125,9	94,2	110,8	109,0	83,6	132,5	96,2	103,9	98,2	110,2	106,8	86,6	102,8
jun	99,1	93,0	131,4	96,3	102,0	107,4	82,9	155,3	103,1	107,4	111,0	100,9	121,1	89,2	100,9
jul	97,6	91,7	127,5	98,7	108,7	108,7	84,4	152,5	97,6	106,2	101,9	87,4	108,8	86,2	
aug	99,8	103,0	171,1	101,1	99,2	105,3	88,1	121,0	98,5	100,3	110,2	112,8	116,1	88,5	
sep	97,8	96,5	149,8	99,1	104,7	106,4	85,4	151,6	93,2	100,9	114,8	98,9	112,9	87,8	
oct	96,9	93,1	154,9	101,5	101,7	109,7	83,7	155,1	90,5	103,4	102,9		108,7	91,2	
nov	98,4	98,0	117,8	99,1	108,2	105,1	83,7	141,5	97,9	109,1	116,0		112,6	91,7	
dec	96,3	93,2	117,0	93,6	102,7	105,3	80,9	151,5	103,0	109,9	109,9		109,9	93,4	
1986 jan	95,4		138,7	98,1			83,0		102,2				105,5	90,9	
feb			132,3	96,1									109,4		
<b>0411 - CHEMIE - NACE 25+26</b>	<b>CHEMICALS - NACE 25+26</b>														
<b>SAISONBEREINIGT</b>	<b>SEASONALLY ADJUSTED</b>														
	<b>EUR 12 = 100</b>														
1980	100,0	4,3	1,1	23,6	0,9	9,7	19,8	1,5	16,8	0,0	4,5	1,5	16,2		
	<b>1980 = 100</b>														
1982	99,4	101,8	110,3	95,9	102,9	97,9	103,0	110,6	96,4	92,4	103,8	109,3	99,7	97,6	95,4
1983	104,9	106,0	115,8	103,2	103,7	98,3	108,2	129,6	100,3	101,0	112,4	105,4	107,5	107,1	100,9
1984	111,0	111,9	120,7	108,7	113,2	103,2	113,4	160,9	106,3	117,7	121,6	111,9	114,0	114,4	109,4
1985	114,1	115,7	126,3	110,9	116,5	105,8	115,5	166,0	110,6		123,8		118,3	119,5	
1984 IV	112,4	111,0	127,2	110,1	114,5	103,4	113,1	179,9	109,4	148,1	122,8	121,9	116,1	118,6	110,9
1985 I	112,4	115,0	127,8	109,1	113,7	102,1	113,3	170,1	107,4	132,2	124,2	120,9	119,1	117,5	111,3
II	114,5	112,4	123,6	111,8	118,0	103,9	115,5	178,9	111,9	145,3	122,2	120,3	119,7	118,8	112,1
III	114,7	113,8	127,2	112,5	115,9	107,1	117,1	168,3	111,4	151,6	125,7	117,3	117,9	119,7	111,1
IV	113,7	120,3	126,9	109,6	118,8	109,4	115,5	152,6	111,2		122,9		116,6	120,2	
1984 dec	111,6	116,1	119,3	109,6	109,4	99,9	111,2	181,0	108,1	118,5	125,2	119,2	115,8	117,1	111,1
1985 jan	109,5	109,0	134,6	109,1	113,6	102,6	105,5	163,5	100,5	133,3	122,0	123,8	119,5	117,9	113,2
Feb	113,3	115,8	137,6	108,5	114,3	102,2	116,1	167,2	109,2	105,6	123,8	115,8	119,7	117,2	112,5
mar	114,4	119,9	112,3	110,3	113,8	101,8	117,8	185,8	109,9	156,8	127,1	123,9	118,8	117,4	108,7
apr	114,4	115,6	111,1	111,7	115,6	106,1	116,5	196,0	107,2	185,0	120,0	123,1	120,6	117,8	110,9
mai	114,7	110,0	133,3	112,7	123,8	105,3	114,5	199,5	110,8	120,9	121,2	120,5	118,5	119,3	113,3
jun	114,1	112,1	125,8	110,9	114,0	100,9	115,8	145,9	113,6	131,8	125,2	118,5	120,8	119,1	111,2
jul	115,6	112,7	133,5	114,8	122,9	109,1	115,7	162,5	111,3	208,0	127,2	124,8	117,5	118,7	111,5
aug	114,8	115,1	123,6	112,4	105,2	105,6	119,2	166,9	108,5	125,4	127,3	113,0	117,9	120,1	111,0
sep	114,3	113,8	124,5	110,5	120,4	106,6	116,8	177,8	112,6	120,8	122,5	115,9	118,3	121,4	110,1
oct	115,0	120,2	133,1	112,4	120,2	113,9	116,9	165,2	108,1	159,6	124,				

**ERZEUG. NACH PROD. BEREICH**
**PRODUCTION BY BRANCH**
**PRODUCTION PAR BRANCHE**

	EUR 12	B	DK	D	GR	E	F	IRL	I	L	NL	P	UK	USA	JAP
--	--------	---	----	---	----	---	---	-----	---	---	----	---	----	-----	-----

**0412 - METALLVERARBEITUNG - NACE 31-36  
SAISONBEREINIGT**
**ENGINEERING - NACE 31-36  
SEASONALLY ADJUSTED**
**TRANSFORMATION DES METAUX - NACE 31-36  
DESAISONNALISE**
**EUR 12 = 100**

1980	100,0	3,0	1,1	31,7	0,8	7,0	20,3	0,5	14,8	0,1	3,6	0,8	16,4		
<b>1980 = 100</b>															
1982	96,8	98,5	101,4	98,9	93,3	92,9	99,6	112,9	92,1	94,3	100,2	115,1	92,9	93,4	108,1
1983	96,9	101,4	102,2	98,5	86,8	95,4	99,1	130,6	91,6	101,9	97,4	106,6	94,9	99,8	114,3
1984	98,9	100,9	113,9	101,8	84,9	92,9	98,4	169,2	93,1	139,4	103,9	91,1	99,2	117,1	135,4
1985	103,4	105,1	123,1	112,8	86,7	96,9	95,3	173,7	95,7				103,8	120,8	
1984 IV	101,3	101,9	121,7	109,0	84,2	93,2	98,9	188,7	93,8	146,5	106,1	87,3	100,6	121,4	143,9
1985 I	101,9	104,4	113,5	109,4	87,3	94,4	96,6	179,3	95,0	152,9	107,4	87,1	103,7	121,8	143,2
II	102,5	107,7	120,1	111,4	80,6	91,9	97,6	171,1	95,5	147,3	109,8	89,4	104,9	121,9	149,7
III	103,5	101,6	128,5	113,9	88,2	95,4	99,3	169,5	94,4	146,2	109,2	92,8	102,7	120,4	
IV	103,5	106,6	129,7	117,1	90,5	103,0	88,4	175,5	97,2				104,1	122,0	
1984 dec	100,4	107,2	121,6	106,8	80,1	89,5	96,5	196,3	94,9	151,5	104,2	86,8	101,8	121,6	144,1
1985 jan	100,9	100,3	121,3	109,4	86,4	100,3	95,4	171,6	91,4	148,3	105,5	87,7	101,1	122,2	143,2
feb	102,1	103,6	120,0	109,9	88,8	96,7	97,0	173,2	96,4	152,6	106,8	82,7	102,5	121,6	144,2
mar	102,7	107,8	101,9	108,9	85,9	89,7	97,8	191,4	97,9	155,7	110,2	87,3	107,3	121,5	144,1
apr	101,7	104,4	113,7	110,2	81,2	95,8	95,6	164,6	93,9	146,2	107,5	89,8	103,6	121,5	148,2
mai	102,8	105,7	124,4	111,6	80,0	94,6	97,8	171,5	95,1	138,6	110,1	93,8	102,6	121,8	150,2
jun	104,5	111,7	122,8	112,1	80,8	86,8	99,3	175,8	98,5	157,3	112,1	82,2	108,3	121,6	150,0
jul	105,1	101,8	121,5	118,2	91,8	94,9	102,2	166,1	92,4	142,5	108,7	94,2	101,4	120,1	
aug	102,2	95,9	127,3	109,6	86,2	94,8	98,8	178,7	95,4	148,4	109,1	92,9	102,3	122,1	
sep	103,4	107,4	135,5	114,1	86,4	96,2	97,4	165,6	95,5	147,3	109,6	87,5	104,4	121,1	
oct	103,2	105,9	133,3	119,3	90,8	107,3	89,7	166,5	94,8	155,5			102,2	119,3	
nov	104,5	112,7	131,7	119,9	88,3	99,8	89,7	180,3	100,5	159,8			103,9	121,8	
dec	101,5	101,6	124,6	112,7	92,3	94,8	86,4	177,9	97,0				106,0	121,7	
1986 jan	101,8		126,1	116,1			89,0		94,9				101,0		
feb			129,6	116,8									101,7		

**0413 - ELEKTROTECHNIK - NACE 34  
SAISONBEREINIGT**
**ELECTRICAL ENGINEERING - NACE 34  
SEASONALLY ADJUSTED**
**CONSTRUCTION ELECTRIQUE - NACE 34  
DESAISONNALISE**
**EUR 12 = 100**

1980	100,0	2,7	0,8	35,0	0,6	6,4	16,2	0,5	14,8	0,0	4,7	1,0	17,2		
<b>1980 = 100</b>															
1982	98,6	92,9	99,9	96,9	92,3	90,6	104,3	108,9	98,7	129,2	103,8	115,2	98,4	98,5	125,1
1983	100,8	96,0	103,2	98,1	92,1	89,2	105,8	106,2	101,2	142,1	105,3	119,0	104,7	110,4	149,7
1984	107,4	92,6	118,3	106,2	87,9	91,8	112,4	123,0	106,3	172,8	113,5	108,4	113,1	132,3	193,4
1985	113,9	92,0	128,5	120,8	99,6	94,7	113,6	127,8	108,1		120,0		115,1	129,9	
1984 IV	109,8	88,5	125,8	113,1	89,6	95,8	113,8	134,6	107,2	168,3	117,5	104,3	115,0	138,4	211,0
1985 I	112,7	94,3	121,4	116,0	88,5	96,6	113,4	135,5	110,3	165,5	120,2	104,8	119,2	135,4	210,2
II	112,6	94,8	123,8	119,4	93,8	91,6	114,5	133,7	108,6	173,3	122,9	108,4	114,5	131,7	225,3
III	112,9	87,7	127,6	123,5	106,3	91,5	111,5	119,0	103,3	185,7	123,3	117,1	113,2	126,8	
IV	114,1	90,8	136,6	124,8	107,8	99,2	114,1	126,1	107,9		116,1		113,7	127,8	
1984 dec	109,3	93,7	125,0	111,8	86,7	90,4	111,6	135,1	107,1	162,5	109,1	108,4	116,7	139,3	210,7
1985 jan	110,2	89,3	124,6	114,6	90,3	100,0	110,4	133,2	105,7	164,3	116,8	107,8	114,6	136,3	210,0
feb	113,3	92,6	130,7	116,9	88,9	100,5	112,6	138,9	114,6	154,9	119,5	100,2	117,3	135,4	214,4
mar	114,7	99,7	111,9	116,8	84,7	89,6	117,2	135,0	112,9	167,4	124,0	102,3	125,7	135,3	208,4
apr	112,3	92,6	118,8	119,2	93,6	97,1	111,0	133,1	106,0	164,8	118,7	109,6	111,6	131,6	222,1
mai	113,8	95,8	123,7	121,4	88,5	91,3	114,4	137,8	110,1	158,7	124,2	109,0	113,7	131,7	224,3
jun	112,9	95,3	127,4	118,9	96,1	79,4	117,7	130,9	112,0	177,0	128,0	103,5	117,5	132,2	227,6
jul	113,3	89,7	125,1	126,8	108,6	89,7	113,0	122,9	101,3	164,2	121,1	133,5	110,9	127,5	
aug	112,9	79,0	127,9	120,2	105,9	87,5	113,2	117,8	106,2	178,6	123,0	110,3	114,0	127,6	
sep	112,0	94,5	129,5	124,2	103,8	91,7	108,8	118,9	103,7	203,9	122,4	108,3	114,5	126,7	
oct	114,6	86,6	140,8	125,9	106,6	106,5	115,1	120,8	105,4	196,6	119,5		114,9	126,1	
nov	115,5	96,9	139,8	128,0	102,8	101,7	114,0	131,7	108,6	185,3	117,6		113,8	128,3	
dec	111,4	88,7	138,3	120,9	114,1	86,9	114,0	127,7	107,8		112,6		112,1	129,8	
1986 jan	111,9		136,7	121,2			109,5		107,2				107,7	130,2	
feb			144,5	124,4									109,9		

**0414 - FAHRZEUGBAU - NACE 35+36  
SAISONBEREINIGT**
**TRANSPORT EQUIPMENT - NACE 35+36  
SEASONALLY ADJUSTED**
**MATERIEL DE TRANSPORT - NACE 35+36  
DESAISONNALISE**
**EUR 12 = 100**

1980	100,0	2,4	0,6	28,7	0,9	8,6	26,3	0,3	13,5	0,0	2,2	1,2	15,4		
<b>1980 = 100</b>															
1982	99,8	113,2	114,3	108,9	93,0	92,1	95,3	91,9	98,2	88,0	108,7	105,3	89,8	90,4	99,1
1983	100,8	121,2	104,7	109,3	80,2	104,3	98,6	86,1	102,7	95,9	100,3	79,4	89,1	102,4	94,8
1984	97,5	112,0	99,5	107,9	73,6	99,5	92,7	89,8	102,3	81,2	103,3	63,3	86,1	117,2	104,1
1985	100,3	120,3	109,4	120,9	58,2	104,9	87,5	82,1	100,7		98,5		89,7	127,2	
1984 IV	98,6	116,5	104,8	120,5	69,6	101,0	89,7	90,1	97,9	76,1	105,3	61,6	84,5	120,4	108,3
1985 I	98,8	115,8	102,0	119,9	73,7	103,6	85,5	78,6	101,2	74,9	100,7	58,4	91,2	124,9	105,9
II	99,2	125,2	104,9	123,9	48,9	96,6	84,4	73,8	100,6	68,4	98,2	64,9	91,3	125,4	110,2
III	98,3	117,4	116,4	118,9	48,7	102,1	88,4	86,4	97,2	76,6	99,9	69,1	89,8	127,2	
IV	100,7	120,8	114,4	122,8	60,8	110,6	88,1	87,7	102,5		95,9		87,2	130,7	
1984 dec	97,8	122,8	103,9	119,2	70,9	98,1	87,0	91,1	99,4	74,9	107,4	62,5	83,2	121,9	106,4
1985 jan	99,8	114,1	105,2	123,6	70,8	111,4	85,8	75,1	96,5	75,7	99,7	62,8	90,0	126,4	110,2
feb	99,3	114,8	108,6	120,6	79,8	104,7	85,9	85,1	100,6	68,1	98,5	57,4	91,6	125,7	103,9
mar	96,8	117,9	93,0	115,3	70,6	97,7	82,0	77,6	105,5	79,0	104,4	52,8	91,2	125,5	104,6
apr	97,0	119,5	88,5	117,0	49,8	103,7	82,6	77,9	101,2	66,3	94,7	58,3	91,3	125,4	110,5
mai	98,3	120,7	108,5	122,9	47,8	99,0	84,0	65,0	100,4	61,7	98,7	68,9	88,3	125,6	112,8
jun	102,0	134,4	116,2	129,0	50,4	94,1	84,4	79,2	100,5	74,9	101,2	64,2	94,		

**KONJUNKTUREMPF. BEREICHE**
**BRANCHES IN DIFFICULTIES**
**PROD: BRANCHES SENSIBLES**

	EUR 12	B	DK	D	GR	E	F	IRL	I	L	NL	P	UK	USA	JAP
--	--------	---	----	---	----	---	---	-----	---	---	----	---	----	-----	-----

**0415 - EISEN- UND STAHLINDUSTRIE  
NACE 221 SAISONBEREINIGT**
**IRON AND STEEL - NACE 221  
SEASONALLY ADJUSTED**
**SIDERURGIE - NACE 221  
DESAISONALISE**

	1980 = 100														
1982	86,9	78,9	75,2	84,1	98,6	98,4	81,8	1310,7	90,0	79,9	89,0				114,9
1983	86,1	81,9	66,0	85,1	103,8	100,6	77,6	3005,5	87,9	77,0	89,4				119,2
1984	92,2	92,0	74,5	93,4	112,7	106,2	82,7	3550,2	94,1	90,2	105,2				104,3
1985	95,1	89,4	76,9	96,8	119,9	107,6	82,9	4322,1	95,9	97,3	102,2				126,0
1984 IV	95,9	94,6	66,7	97,6	112,2	104,4	85,9	3777,7	94,1	96,2	111,9				99,6
1985 I	95,4	90,2	63,3	94,8	105,7	104,5	82,9	4168,8	93,4	96,6	110,6				111,4
II	97,1	85,4	70,1	96,7	118,6	111,0	81,9	4504,0	95,7	98,9	96,1				126,2
III	98,7	92,1	86,1	100,4	117,6	108,1	84,8	4140,6	95,3	96,5	103,1				133,8
IV	97,4	88,8	83,8	96,8	133,5	107,8	82,1	4475,6	97,1	98,5	100,3				131,7
1984 nov	96,1	95,5	66,1	98,0	118,0	105,4	87,1	3388,8	94,3	97,4	115,1				91,4
dec	96,5	93,4	60,3	96,1	107,1	101,7	83,9	3981,1	101,6	101,4	113,4				107,5
1985 jan	93,5	83,2	71,6	99,3	113,0	103,3	81,1	3687,2	86,3	98,8	114,6				106,1
feb	95,3	86,8	68,0	92,3	109,1	105,0	85,0	3973,3	94,2	91,8	109,7				104,9
mar	97,1	100,2	51,5	93,7	97,3	105,3	82,9	4653,7	99,3	100,1	107,8				118,4
apr	97,2	87,0	61,6	96,6	107,2	111,2	87,2	4166,1	95,4	100,2	91,2				118,7
mai	94,9	86,3	71,2	95,5	129,2	110,5	80,6	4129,0	91,7	97,0	95,1				120,3
jun	99,2	86,0	75,0	98,8	120,9	111,6	79,7	5103,9	102,1	101,4	102,9				135,4
jul	98,8	89,0	85,6	98,8	128,5	109,4	87,3	5051,5	95,3	100,7	102,6				130,7
aug	99,6	96,9	85,2	102,2	99,4	106,5	86,1	2505,4	99,2	95,0	103,1				130,8
sep	97,2	90,9	85,3	99,6	123,8	107,3	80,6	4912,9	93,0	92,9	103,4				136,8
oct	97,1	84,4	86,7	101,2	128,3	109,9	83,9	4585,9	89,1	96,9	96,5				128,8
nov	98,1	92,6	87,2	98,9	130,2	105,0	82,0	4304,3	97,9	102,3	102,9				132,1
dec	97,3	90,4	78,0	91,9	143,2	107,1	79,5	4602,1	103,8	96,8	101,2				136,2
1986 jan	96,8		92,0	98,9	136,9		82,2	4581,1	100,5	102,3	110,9				125,3

**0416 - TEXTILIEN - NACE 43  
SAISONBEREINIGT**
**TEXTILES - NACE 43  
SEASONALLY ADJUSTED**
**TEXTILES - NACE 43  
DESAISONALISE**

	EUR 12 = 100														
1980	100,0	3,3	0,8	14,7	4,2	8,8	15,6	0,8	34,7	0,1	1,5	5,1	10,4		
1982	93,2	96,0	105,9	88,6	89,4	92,0	89,5	93,0	97,6	100,6	91,9	99,0	89,5	88,5	95,7
1983	90,7	103,4	109,2	88,9	84,0	94,5	88,3	87,1	89,5	110,1	88,5	102,4	91,3	100,1	96,0
1984	93,9	104,2	118,8	91,6	84,4	91,7	88,9	87,8	96,4	101,0	90,0	105,9	93,7	102,9	98,8
1985	95,4	106,8	116,8	94,3	88,1	95,6	89,5	84,0	97,6		94,9		98,3	101,7	
1984 IV	93,6	104,4	121,0	91,7	83,3	88,4	89,7	84,8	96,3	105,8	90,2	110,9	94,7	98,7	99,2
1985 I	93,9	103,2	111,9	91,9	83,8	93,5	89,7	84,8	94,7	103,8	91,7	115,0	95,8	97,4	98,0
II	95,0	104,1	118,2	93,0	85,7	92,4	89,3	83,1	97,1	112,8	94,3	119,1	96,3	99,1	98,2
III	97,2	108,5	116,3	95,1	88,7	95,6	89,1	82,7	99,4	104,4	95,8	120,7	98,7	102,8	
IV	96,9	109,6	119,6	96,2	92,4	98,3	89,0	84,3	99,5		97,4		100,5	104,5	
1984 dec	93,5	102,3	110,5	90,7	74,3	84,7	88,5	85,4	99,3	110,3	89,2	109,8	95,4	97,0	99,2
1985 jan	91,4	100,3	121,0	93,5	81,5	94,8	88,7	84,0	88,8	126,9	91,8	108,2	93,4	95,8	98,9
feb	95,7	103,0	118,4	92,4	85,0	93,2	90,6	83,0	99,3	84,5	91,6	116,8	95,8	97,1	98,1
mar	94,7	104,0	94,9	92,0	83,3	92,3	90,6	86,3	96,3	102,1	92,4	119,6	98,6	97,4	97,7
apr	93,6	103,6	116,0	93,1	82,5	91,3	88,8	83,7	94,1	111,3	94,1	118,9	96,0	97,4	98,9
mai	95,3	102,3	121,2	94,5	88,8	93,4	89,1	81,6	97,5	126,4	94,0	119,3	93,8	98,7	98,6
jun	96,0	104,2	113,1	92,0	84,4	93,5	89,5	82,5	99,6	100,0	95,4	118,5	98,7	100,4	97,2
jul	95,8	107,9	116,1	96,4	92,4	95,9	89,5	86,6	94,1	98,5	85,4	118,9	97,6	100,7	
aug	98,1	108,8	122,5	94,0	81,9	94,2	91,0	83,1	102,7	103,3	105,0	111,8	97,8	102,5	
sep	97,6	108,4	109,3	94,4	91,7	92,2	88,0	80,8	101,2	110,8	95,6	125,4	100,1	103,6	
oct	98,6	104,6	119,4	98,6	97,7	101,0	92,1	84,9	100,2	112,9	98,4		100,4	101,8	
nov	97,1	116,5	119,5	95,9	88,3	98,5	90,4	85,3	98,4	110,3	98,0		102,6	105,7	
dec	95,2	107,8	119,0	93,0	95,3	92,4	86,0	82,5	99,8		96,9		99,6	105,7	
1986 jan	96,5		132,8	96,0			85,1		101,1				97,3		
feb			131,0	97,2									99,9		

**0417 - NAHRUNGSMITTEL - NACE 41-42  
GETRAENKE UND TABAK**
**FOOD - NACE 41-42  
DRINK AND TOBACCO**
**PRODUITS ALIMENTAIRES NACE 41-42  
BOISSON ET TABAC**

	EUR 12 = 100														
1980	100,0	3,3	2,2	20,8	1,8	11,2	20,8	2,1	15,6	0,1	5,0	1,5	15,8		
1982	101,0	108,7	106,5	98,9	99,7	103,5	100,6	101,5	101,7	113,4	104,5	100,6	99,8	102,8	100,9
1983	102,6	110,1	107,3	98,5	101,3	110,9	102,0	103,4	102,7	139,6	104,9	105,5	101,0	107,2	102,3
1984	103,6	111,9	111,5	100,3	102,9	111,7	103,7	107,2	100,9	129,6	108,3	98,1	102,1	112,8	101,4
1985		115,1	115,6	103,5	111,1	117,2		112,1	105,2		110,5		101,8		
1984 IV	104,8	116,0	114,5	102,6	103,3	111,8	104,7	108,5	102,3	128,7	109,5	99,0	101,8	114,6	101,4
1985 I	105,8	112,2	114,0	102,5	109,5	119,9	104,9	111,1	103,2	133,3	111,4	86,4	101,7	114,2	100,1
II	105,7	115,2	110,5	103,2	110,3	116,6	104,0	113,1	104,8	144,1	111,5	103,4	100,9	116,1	101,0
III	105,9	112,9	116,3	103,5	115,6	115,0	105,1	108,9	106,7	140,9	108,8	102,3	101,4	117,0	102,0
IV		120,1	121,6	105,0	109,0	117,3		115,4	106,2		110,3		103,2		
1984 dec	103,4	120,9	110,9	99,5	98,5	108,2	104,7	110,2	99,5	134,6	110,9	93,9	102,2	114,8	101,5
1985 jan	105,0	106,4	118,4	104,6	112,7	121,3	104,9	107,1	94,2	135,4	112,6	87,5	100,8	113,4	104,4
feb	106,0	112,7	112,2	102,1	107,2	118,2	104,9	109,6	107,9	130,2	110,3	81,1	102,2	114,9	99,1
mar	106,3	117,5	111,3	100,8	108,5	120,2	104,9	116,4	107,4	134,2	111,3	90,5	102,0	114,1	96,7
apr	105,6	114,7	106,9	104,1	104,4	118,9	104,0	113,0	102,2	145,2	111,7	97,2	101,0	115,7	95,8
mai	106,0	115,2	116,5	104,0	114,6	118,3	104,0	113,3	103,2	145,6	110,8	106,5	100,7	116,0	105,7
jun	105,6	115,6	108,0	101,6	112,0	112,5	104,0	112,9	109,0	141,4	111,9	106,7	100,9	116,6	101,5
jul	105,2	111,5	119,1	104,8	107,9	119,5	105,1	110,8	98,2	145,5	108,4	104,1	101,0	116,7	101,2
aug	105,2	113,0	114,1	103,3	118,7	113,1	105,1	109,6	103,5	144,9	110,6	98,8	101,6	117,1	103,3
sep	107,4	114,1	115,5	102,3	120,3	112,5	105,1	106,3	118,5	132,2	107,5	104,0	101,6	117,1	101,6
oct		120,7	123,5	107,5	114,7	124,5		112,8	105,9	145,1	112,1		102,9	116,1	102,2
nov		124,4	122,3	105,4	103,9	115,1		118,5	108,3	140,4	112,3		102,1	116,3	
dec		115,2	118,8	102,1	108,5	112,4		114,9	104,4		106,6		104,7		
1986 jan			124,5	106,5					108,1				102,3		
feb			117,8	106,0									104,1		



**KONJUNKTUREMPF. BEREICHE**
**BRANCHES IN DIFFICULTIES**
**PROD: BRANCHES SENSIBLES**

	EUR 12	B	DK	D	GR	E	F	IRL	I	L	NL	P	UK	USA	JAP
<b>0418 - BEKLEIDUNG - NACE 453+454+456</b>		<b>CLOTHING - NACE 453+454+456</b>										<b>HABILLEMENT - NACE 453+454+456</b>			
<b>SAISONBEREINIGT</b>		<b>SEASONALLY ADJUSTED</b>										<b>DESAISONNALISE</b>			
	<b>EUR 12 = 100</b>														
1980	100,0	2,7	0,9	18,2	2,0	13,8	14,4	0,8	31,3	0,0	1,5	1,8	12,7		
	<b>1980 = 100</b>														
1982	90,7	99,1	102,4	82,3	103,4	86,5		98,7	96,1	93,1	84,9		94,6	100,6	
1983	87,9	98,1	105,0	81,3	95,0	82,7		93,7	90,5	104,7	83,1		98,3	98,3	98,3
1984	90,7	94,3	119,8	82,0	96,6	75,4		94,9	98,2		77,8		103,5	99,4	99,4
1985	91,0	94,5	125,8	81,7	94,5	79,9		95,6	96,1		74,6		107,8		
1984 IV	94,2	91,5	124,8	81,2	90,1	79,1		90,7	107,5		77,4		105,4	100,7	
1985 I	91,9	91,2	121,6	79,4	89,7	79,4		94,1	101,7		72,5		105,1	100,7	
II	89,5	88,2	127,8	79,2	94,3	76,1		95,6	96,4		73,6		106,2	101,3	
III	91,7	94,3	129,0	82,2	99,8	83,0		96,6	95,0		73,1		108,4		
IV	91,3	102,1	124,9	84,6	92,7	79,5		95,3	93,6		76,6		110,6		
1984 dec	97,5	95,3	114,2	80,7	86,3	79,7		90,3	116,6		77,3		105,4	99,9	
1985 jan	89,8	85,9	131,4	80,5	88,2	81,0		92,6	95,8		67,6		102,9	99,8	
feb	92,7	90,5	115,2	78,5	88,1	77,3		93,4	106,4		71,1		104,0	101,5	
mar	93,4	95,1	110,9	79,1	93,8	80,9		96,4	103,0		76,6		108,3	100,7	
apr	88,4	86,6	123,6	79,1	89,5	75,4		91,7	95,1		73,5		103,3	101,9	
mai	88,8	86,9	133,6	79,4	97,4	77,0		95,9	94,2		70,0		103,8	102,4	
jun	92,1	89,5	126,6	78,9	95,7	75,3		98,7	102,1		76,1		110,5	99,8	
jul	91,0	96,2	133,8	83,3	108,7	85,4		92,2	91,5		74,8		105,7		
aug	93,7	94,3	126,9	82,9	99,4	82,6		97,2	98,9		71,8		109,4		
sep	90,8	93,3	125,0	79,9	94,4	81,1		100,1	95,1		72,8		109,8		
oct	89,6	95,1	136,4	82,5	96,9	82,3		92,8	90,2		74,6		108,7		
nov	90,8	111,7	121,2	84,4	93,0	76,2		97,9	91,7		78,8		114,4		
dec	93,4	99,0	117,2	86,2	88,7	80,1		95,4	98,4		76,1		110,0		
1986 jan	97,5		134,3	82,1					105,7				106,5		
feb			126,4	83,4									104,4		
<b>0419 - SCHUHE - NACE 451+452</b>		<b>FOOTWEAR - NACE 451+452</b>										<b>CHAUSSURES - NACE 451+452</b>			
<b>SAISONBEREINIGT</b>		<b>SEASONALLY ADJUSTED</b>										<b>DESAISONNALISE</b>			
	<b>EUR 12 = 100</b>														
1980	100,0	0,4	0,6	11,7	1,4	10,5	16,3	0,6	45,5	0,0	1,1	2,1	9,9		
	<b>1980 = 100</b>														
1982	99,1	99,1	118,0	90,9	82,1	120,7	106,1	101,6	102,5		91,8		85,7	86,6	99,6
1983	94,8	100,3	104,9	85,8	73,2	121,8	104,7	94,2	96,5		84,9		86,9	87,3	96,4
1984	91,4	93,4	110,4	88,3	71,1	132,1	102,8	88,7	90,1		77,6		87,9	75,4	98,9
1985	89,5	86,8	105,0	84,3	90,3	112,5	105,2	66,7	86,0		76,2		90,6	67,2	
1984 IV	94,0	100,0	106,8	86,8	73,6	126,8	101,4	78,7	90,9		75,4		90,7	67,7	101,0
1985 I	90,9	81,8	110,9	85,0	82,6	117,1	107,1	71,0	84,8		75,3		89,6	63,5	96,5
II	89,7	87,0	106,4	85,4	86,6	111,5	106,1	69,7	84,3		76,5		89,4	66,9	94,4
III	91,0	85,2	101,1	81,7	96,7	110,2	103,9	63,7	86,6		76,1		90,7	69,1	
IV	90,4	89,6	104,4	84,9	96,1	111,0	102,8	60,8	85,7		75,2		92,0	67,0	
1984 dec	95,1	106,4	108,1	86,2	73,6	123,6	100,8	80,9	92,6		74,3		89,1	69,8	99,1
1985 jan	87,1	83,7	106,5	86,2	76,2	121,7	102,8	70,7	76,7		78,0		89,1	65,5	97,8
feb	91,9	79,1	119,2	84,2	92,5	114,6	109,5	70,0	86,0		73,7		86,7	62,0	98,9
mar	93,2	81,8	104,8	85,5	79,7	115,0	110,0	70,2	87,7		74,0		92,3	63,9	93,9
apr	87,1	87,2	98,1	82,3	88,8	111,4	106,5	66,6	79,1		74,1		85,9	64,7	95,9
mai	91,1	78,3	104,8	84,9	86,7	113,2	106,5	70,7	85,4		75,1		88,9	66,5	95,0
jun	92,1	93,3	110,7	85,1	84,7	109,3	107,1	70,6	86,4		78,7		92,2	68,3	92,7
jul	89,5	89,7	102,0	80,3	95,1	111,7	104,5	70,7	82,4		91,5		91,0	67,9	
aug	94,5	84,5	95,8	81,5	87,7	112,0	103,2	64,4	93,9		69,9		89,5	70,9	
sep	89,6	80,8	103,4	80,0	104,7	106,9	103,5	57,2	85,1		69,8		91,4	67,4	
oct	89,4	91,4	115,2	84,4	98,9	115,1	104,6	63,8	82,6		74,2		89,6	65,9	
nov	90,1	92,4	93,4	82,8	86,4	108,2	102,0	59,2	85,8		73,7		94,9	67,4	
dec	91,3	84,1	104,6	84,1	102,5	108,1	100,8	59,3	88,3		77,6		92,3	65,9	
1986 jan	87,9		120,7	81,4			99,0		86,3				92,2		
feb			112,0	83,9									96,9		
<b>0420 - PAPIER UND PAPPE - NACE 471+472</b>		<b>PAPER AND PAPERBOARD - NACE 471+472</b>										<b>PAPIER ET CARTON - NACE 471+472</b>			
<b>SAISONBEREINIGT</b>		<b>SEASONALLY ADJUSTED</b>										<b>DESAISONNALISE</b>			
	<b>EUR 12 = 100</b>														
1980	100,0	3,1	1,2	29,5	0,9	11,0	12,8	0,6	17,7	0,0	3,4	2,8	17,0		
	<b>1980 = 100</b>														
1982	97,1	101,6	104,1	99,9	89,0	96,4	100,2	76,4	95,3		110,4	107,6	88,4	98,9	96,2
1983	99,6	104,8	112,1	103,0	86,7	99,0	103,2	77,0	96,0		113,3	117,2	90,3	108,3	101,6
1984	105,0	110,9	126,5	108,1	93,4	104,1	110,1	74,7	103,5		122,9	124,1	91,7	115,1	106,5
1985	104,8	113,1	125,0	111,1	101,4	104,6	107,5	76,0	101,1		129,1		91,4	115,2	
1984 IV	106,3	112,5	131,6	111,0	99,4	105,9	112,4	74,4	102,9		127,1	130,8	92,9	115,6	108,9
1985 I	104,9	110,2	129,1	110,6	99,7	106,2	107,0	73,9	101,7		125,5	137,1	90,5	114,7	108,9
II	105,7	114,5	119,7	112,1	103,4	104,8	108,5	76,1	101,1		128,4	146,7	91,3	113,8	110,4
III	105,3	115,4	125,8	110,6	95,0	104,5	109,9	78,8	99,5		129,6	144,2	91,9	114,9	113,0
IV	104,6	112,4	125,7	111,5	108,8	104,1	104,9	76,2	101,9		132,6		91,6	116,4	
1984 dec	106,7	113,2	125,7	108,2	93,9	108,2	108,9	75,9	107,6		131,0	140,1	94,6	117,5	107,9
1985 jan	102,9	105,7	134,8	111,6	101,8	106,8	103,4	74,4	95,2		122,2	135,3	88,0	115,7	109,1
feb	105,6	109,4	135,9	110,1	100,5	106,2	111,0	67,9	103,8		123,1	134,1	91,3	114,9	107,6
mar	106,3	115,1	117,8	110,5	96,5	106,3	107,0	78,9	105,9		131,3	141,7	92,2	115,2	109,9
apr	105,1	112,9	113,0	112,9	94,4	104,8	110,0	75,0	97,0		126,3	144,0	91,4	113,7	110,1
mai	105,1	112,3	125,8	112,4	103,9	104,6	108,1	74,5	99,5		123,7	147,5	89,8	113,2	110,9
jun	106,8	117,6	120,0	110,4	110,9	104,8	107,5	77,1	106,5		135,1	148,0	92,1	115,0	109,5
jul	105,1	115,1	133,2	112,1	108,0	102,4	111,8	79,7	96,3		120,9	141,9	91,3	115,9	113,6
aug	105,4	113,5	118,5	109,1	85,8	105,0	109,8	80,5	100,9		135,5	151,0	92,2	113,9	111,8
sep	105,4	117,4	125,5	110,2	91,2	105,8	108,4	76,4	101,1		132,1	134,6	92,0	115,2	113,3
oct	105,2	114,7	130,8	113,2	104,7	106,1	106,5	76,6	99,9		132,5		90,1	114,9	114,3
nov	105,3	113,6	123,0	111,2	111,8	105,4	104,3	77,4	103,7		135,2		92,1	115,2	
dec	103,4	109,5	123,1	110,2	110,7	100,4	104,3	74,3	101,9		130,1		92,7	118,0	
1986 jan	103,4		134,0	110,3											

**MEINUNGSUMFRAGE: INDUSTRIE**
**OPINIONS IN INDUSTRY**
**OPINIONS DANS L'INDUSTRIE**

	EUR 10	B	DK	D	GR	E	F	IRL	I	L	NL	P	UK	USA	JAP
--	--------	---	----	---	----	---	---	-----	---	---	----	---	----	-----	-----

**0501 - PRODUKTIONSAUSSICHTEN  
GESAMTE INDUSTRIE - NACE 2-4**
**PRODUCTION EXPECTATIONS  
ALL INDUSTRY - NACE 2-4**
**PERSPECTIVES DE PRODUCTION  
ENSEMBLE DE L'INDUSTRIE - NACE 2-4**

%, BALANCE															
1982	-11,7	-19,5	2,8	-20,1	0,0	-5,9	-5,5	-16,0	-41,5	-5,2	-2,2				
1983	-2,2	-15,3	8,3	-1,7	0,0	-12,8	-7,0	-11,2	-6,7	0,3	17,4				
1984	5,9	-3,0	26,5	4,2	23,5	-9,2	2,9	8,1	-6,7	5,9	20,4				
1985	6,8	-5,5	17,8	3,8	22,0	-2,9	5,4	8,0	-0,4	3,8	20,4				
1984 IV	1,7	-5,7	34,0	-2,0	22,7	-10,3	1,0	3,7	0,0	-0,3	16,3				
1985 I	10,7	-1,0	7,0	6,7	28,3	-2,7	3,7	16,0	3,3	12,0	24,3				
II	8,0	-9,3	27,0	6,0	21,0	0,0	1,3	6,3	2,0	3,3	24,3				
III	4,3	-4,3	12,0	2,0	19,7	-5,0	8,7	2,3	7,0	2,3	17,0				
IV	4,0	-7,3	25,0	0,3	19,0	-4,0	8,0	7,3	-14,0	-2,7	16,0				
1984 dec	0,0	-9,0	34,0	-4,0	15,0	-15,0	-5,0	1,0	-3,0	-1,0	19,0				
1985 jan	7,0	3,0	7,0	2,0	30,0	-5,0	-2,0	13,0	0,0	3,0	20,0				
feb	11,0	-3,0	7,0	9,0	28,0	-4,0	1,0	16,0	4,0	19,0	23,0				
mar	14,0	-3,0	7,0	9,0	27,0	1,0	12,0	19,0	6,0	14,0	30,0				
apr	10,0	-7,0	27,0	7,0	30,0	2,0	5,0	6,0	3,0	3,0	28,0				
mai	8,0	-13,0	27,0	7,0	18,0	-1,0	5,0	10,0	2,0	3,0	22,0				
jun	6,0	-8,0	27,0	4,0	15,0	-1,0	-6,0	3,0	1,0	4,0	23,0				
jul	1,0	-7,0	12,0	0,0	11,0	-7,0	1,0	-6,0	4,0	1,0	16,0				
aug	4,0	-6,0	12,0	2,0	20,0	-5,0	5,0	0,0	7,0	2,0	18,0				
sep	8,0	0,0	12,0	4,0	28,0	-3,0	20,0	13,0	10,0	4,0	17,0				
oct	6,0	-3,0	25,0	0,0	27,0	-2,0	14,0	10,0	4,0	-1,0	17,0				
nov	2,0	-10,0	25,0	1,0	15,0	-5,0	10,0	2,0	-4,0	-1,0	13,0				
dec	4,0	-9,0	25,0	0,0	15,0	-5,0	0,0	10,0	-42,0	-6,0	18,0				
1986 jan	6,0	-2,0	0,0	9,0	21,0	-5,0	5,0	14,0	1,0	7,0	5,0				
feb	13,0	-5,0	0,0	11,0	30,0	6,0	17,0	17,0	0,0	8,0	23,0				

**0502 - AUFTRAGSBESTAND  
GESAMTE INDUSTRIE - NACE 2-4**
**ORDER BOOKS  
ALL INDUSTRY - NACE 2-4**
**CARNET DE COMMANDES  
ENSEMBLE DE L'INDUSTRIE - NACE 2-4**

%, BALANCE															
1982	-47,2	-39,6	-17,3	-52,6	0,0	-30,8	-42,2	-53,1	-59,8	-39,2	-55,8				
1983	-40,7	-34,2	-2,3	-42,6	0,0	-38,4	-42,9	-54,0	-47,5	-32,2	-33,8				
1984	-22,8	-24,2	30,0	-22,1	-29,9	-34,2	-29,2	-27,1	7,5	-11,4	-11,2				
1985	-16,6	-23,9	24,8	-13,6	-27,4	-29,7	-22,6	-21,2	2,0	-5,6	-6,1				
1984 IV	-21,7	-26,3	32,0	-20,3	-24,7	-33,7	-26,3	-22,0	6,0	-10,0	-12,0				
1985 I	-19,3	-26,7	26,0	-17,3	-33,3	-34,7	-32,0	-21,3	2,3	-5,0	-9,7				
II	-15,0	-24,7	24,0	-13,3	-32,7	-30,3	-28,3	-18,7	1,0	-2,7	-0,3				
III	-16,7	-24,0	28,0	-12,3	-27,0	-29,7	-14,7	-22,7	4,0	-4,3	-6,0				
IV	-15,3	-20,3	21,0	-11,3	-16,7	-24,0	-15,3	-22,3	0,7	-10,3	-8,3				
1984 dec	-21,0	-26,0	32,0	-21,0	-23,0	-36,0	-19,0	-20,0	7,0	-8,0	-8,0				
1985 jan	-22,0	-25,0	26,0	-20,0	-31,0	-38,0	-21,0	-24,0	6,0	-9,0	-17,0				
feb	-19,0	-28,0	26,0	-17,0	-35,0	-34,0	-41,0	-20,0	1,0	-3,0	-8,0				
mar	-17,0	-29,0	26,0	-15,0	-34,0	-32,0	-34,0	-20,0	0,0	-3,0	-4,0				
apr	-16,0	-22,0	24,0	-14,0	-37,0	-31,0	-28,0	-19,0	1,0	0,0	-5,0				
mai	-14,0	-26,0	24,0	-13,0	-33,0	-31,0	-27,0	-17,0	0,0	-4,0	2,0				
jun	-15,0	-26,0	24,0	-13,0	-28,0	-29,0	-30,0	-20,0	2,0	-4,0	2,0				
jul	-15,0	-24,0	28,0	-12,0	-24,0	-28,0	-20,0	-19,0	-2,0	-4,0	-5,0				
aug	-17,0	-25,0	28,0	-12,0	-27,0	-30,0	-10,0	-22,0	7,0	-1,0	-7,0				
sep	-18,0	-23,0	28,0	-13,0	-30,0	-31,0	-14,0	-27,0	7,0	-8,0	-6,0				
oct	-17,0	-22,0	21,0	-13,0	-28,0	-24,0	-21,0	-21,0	0,0	-11,0	-14,0				
nov	-15,0	-17,0	21,0	-12,0	-11,0	-26,0	-13,0	-22,0	1,0	-11,0	-5,0				
dec	-14,0	-22,0	21,0	-9,0	-11,0	-22,0	-12,0	-24,0	1,0	-9,0	-6,0				
1986 jan	-20,0	-21,0	16,0	-12,0	-14,0	-32,0	-15,0	-25,0	-4,0	-8,0	-20,0				
feb	-17,0	-21,0	16,0	-10,0	-8,0	-27,0	-11,0	-29,0	0,0	-8,0	-7,0				

**0503 - LAGERBESTAENDE AN FERTIGERZEUGNISSEN  
GESAMTE INDUSTRIE - NACE 2-4**
**STOCKS OF FINISHED PRODUCTS  
ALL INDUSTRY - NACE 2-4**
**STOCKS DE PRODUITS FINIS  
ENSEMBLE DE L'INDUSTRIE - NACE 2-4**

%, BALANCE															
1982	22,6	8,3	15,8	25,8	0,0	16,3	16,7	25,6	17,4	31,7	24,4				
1983	16,3	8,8	7,8	16,8	0,0	18,2	6,6	22,8	19,5	16,2	12,4				
1984	12,6	10,0	0,3	8,1	17,6	19,4	6,2	16,2	0,7	9,6	10,3				
1985	11,8	10,1	4,5	6,3	11,8	17,8	7,5	15,6	2,3	3,6	13,3				
1984 IV	12,3	6,7	-11,0	7,3	11,7	19,0	8,7	16,3	-0,3	9,7	10,7				
1985 I	12,7	10,7	-1,0	7,7	14,0	19,3	5,0	15,0	4,3	3,7	13,7				
II	12,0	16,0	5,0	7,0	21,7	20,3	13,0	16,3	6,0	2,7	10,0				
III	12,0	7,3	5,0	6,7	10,3	16,7	3,7	16,3	-1,7	3,3	15,3				
IV	10,7	6,3	9,0	4,0	1,3	15,0	8,3	14,7	0,7	4,7	14,3				
1984 dec	13,0	5,0	-11,0	7,0	9,0	19,0	8,0	17,0	2,0	8,0	11,0				
1985 jan	14,0	10,0	-1,0	10,0	10,0	21,0	7,0	15,0	4,0	4,0	16,0				
feb	12,0	7,0	-1,0	6,0	14,0	16,0	4,0	17,0	5,0	3,0	12,0				
mar	12,0	15,0	-1,0	7,0	18,0	21,0	4,0	13,0	4,0	4,0	13,0				
apr	12,0	14,0	5,0	8,0	24,0	19,0	10,0	17,0	5,0	3,0	8,0				
mai	13,0	17,0	5,0	7,0	21,0	22,0	7,0	17,0	8,0	4,0	12,0				
jun	11,0	17,0	5,0	6,0	20,0	20,0	22,0	15,0	5,0	1,0	10,0				
jul	13,0	11,0	5,0	9,0	11,0	19,0	10,0	16,0	5,0	3,0	14,0				
aug	12,0	7,0	5,0	7,0	10,0	17,0	1,0	13,0	-8,0	4,0	17,0				
sep	11,0	4,0	5,0	4,0	10,0	14,0	0,0	20,0	-2,0	3,0	15,0				
oct	10,0	5,0	9,0	3,0	6,0	17,0	-3,0	13,0	-3,0	3,0	14,0				
nov	11,0	6,0	9,0	5,0	0,0	12,0	14,0	14,0	2,0	4,0	15,0				
dec	11,0	8,0	9,0	4,0	-2,0	16,0	14,0	17,0	3,0	7,0	14,0				
1986 jan	15,0	9,0	11,0	7,0	0,0	19,0	5,0	18,0	9,0	5,0	21,0				
feb	13,0	7,0	11,0	7,0	5,0	17,0	9,0	18,0	0,0	6,0	13,0				

**MEINUNGSUMFRAGE: INDUSTRIE**
**OPINIONS IN INDUSTRY**
**OPINIONS DANS L'INDUSTRIE**

	EUR 10	B	DK	D	GR	E	F	IRL	I	L	NL	P	UK	USA	JAP
--	--------	---	----	---	----	---	---	-----	---	---	----	---	----	-----	-----

**0504 - PRODUKTIONSAUSSICHTEN  
GRUNDSTOFFE UND PRODUKTIONSGUETER**
**PRODUCTION EXPECTATIONS  
INVESTMENT GOODS**
**PERSPECTIVES DE PRODUCTION  
BIENS INTERMEDIAIRES**

	%, BALANCE																
1982	-15,1	-25,2	-3,5	-20,6	0,0	-15,2	-13,8	-16,2	-52,0	-3,6	-4,8	-15,2	-13,8	-16,2	-52,0	-3,6	-4,8
1983	-1,2	-13,6	6,0	2,9	0,0	-10,7	-12,3	-13,7	-4,5	3,8	13,8	-10,7	-12,3	-13,7	-4,5	3,8	13,8
1984	6,3	-1,0	20,8	4,3	23,3	-3,1	2,3	6,8	-9,1	5,6	16,5	-3,1	2,3	6,8	-9,1	5,6	16,5
1985	4,7	-9,7	19,0	2,3	20,1	-2,1	1,5	4,5	-2,8	4,2	14,4	-2,1	1,5	4,5	-2,8	4,2	14,4
1984 IV	-1,7	-7,0	20,0	-6,3	22,3	-8,7	0,3	-1,3	-1,0	-8,7	9,7	-8,7	0,3	-1,3	-1,0	-8,7	9,7
1985 I	8,3	-8,7	8,0	6,3	28,0	-3,3	10,3	12,0	1,7	17,0	17,7	-3,3	10,3	12,0	1,7	17,0	17,7
II	6,3	-10,0	37,0	4,0	18,3	2,0	1,7	3,0	1,3	4,7	18,0	2,0	1,7	3,0	1,3	4,7	18,0
III	2,7	-9,7	16,0	0,0	18,0	-1,7	-1,7	1,0	3,7	-2,3	12,0	-1,7	-1,7	1,0	3,7	-2,3	12,0
IV	1,3	-10,7	15,0	-1,0	16,0	-5,3	-4,3	2,0	-18,0	-2,7	10,0	-5,3	-4,3	2,0	-18,0	-2,7	10,0
1984 dec	-4,0	-15,0	20,0	-9,0	20,0	-19,0	-3,0	-3,0	-2,0	-5,0	15,0	-19,0	-3,0	-3,0	-2,0	-5,0	15,0
1985 jan	6,0	2,0	8,0	3,0	30,0	-3,0	7,0	11,0	0,0	9,0	10,0	-3,0	7,0	11,0	0,0	9,0	10,0
feb	8,0	-13,0	8,0	7,0	30,0	-7,0	12,0	11,0	2,0	25,0	17,0	-7,0	12,0	11,0	2,0	25,0	17,0
mar	11,0	-15,0	8,0	9,0	24,0	0,0	12,0	14,0	3,0	17,0	26,0	0,0	12,0	14,0	3,0	17,0	26,0
apr	10,0	-6,0	37,0	7,0	30,0	9,0	6,0	10,0	2,0	1,0	18,0	9,0	6,0	10,0	2,0	1,0	18,0
mai	5,0	-18,0	37,0	6,0	15,0	-2,0	2,0	3,0	2,0	6,0	16,0	-2,0	2,0	3,0	2,0	6,0	16,0
jun	4,0	-6,0	37,0	-1,0	10,0	-1,0	-3,0	-4,0	0,0	7,0	20,0	-1,0	-3,0	-4,0	0,0	7,0	20,0
jul	-2,0	-16,0	16,0	-2,0	11,0	-4,0	-5,0	-11,0	-1,0	-1,0	7,0	-4,0	-5,0	-11,0	-1,0	-1,0	7,0
aug	3,0	-7,0	16,0	-1,0	18,0	-2,0	-8,0	-1,0	5,0	-2,0	18,0	-2,0	-8,0	-1,0	5,0	-2,0	18,0
sep	7,0	-6,0	16,0	3,0	25,0	1,0	8,0	15,0	7,0	-4,0	11,0	1,0	8,0	15,0	7,0	-4,0	11,0
oct	4,0	-6,0	15,0	-2,0	24,0	-2,0	3,0	6,0	3,0	-4,0	13,0	-2,0	3,0	6,0	3,0	-4,0	13,0
nov	-2,0	-16,0	15,0	-1,0	11,0	-6,0	-10,0	-5,0	-1,0	0,0	5,0	-6,0	-10,0	-5,0	-1,0	0,0	5,0
dec	2,0	-10,0	15,0	0,0	13,0	-8,0	-6,0	5,0	-56,0	-4,0	12,0	-8,0	-6,0	5,0	-56,0	-4,0	12,0
1986 jan	8,0	-9,0	14,0	9,0	19,0	-2,0	0,0	6,0	-2,0	6,0	17,0	-2,0	0,0	6,0	-2,0	6,0	17,0
feb	12,0	-14,0	14,0	12,0	29,0	16,0	9,0	6,0	0,0	12,0	19,0	16,0	9,0	6,0	0,0	12,0	19,0

**0505 - AUFTRAGSBESTAND  
GRUNDSTOFFE UND PRODUKTIONSGUETER**
**ORDER BOOKS  
INTERMEDIATE GOODS**
**CARNET DE COMMANDE  
BIENS INTERMEDIAIRES**

	%, BALANCE																
1982	-56,2	-39,7	-25,3	-55,8	0,0	-54,7	-54,2	-56,6	-70,8	-46,2	-64,7	-54,7	-54,2	-56,6	-70,8	-46,2	-64,7
1983	-43,0	-27,0	-5,0	-43,7	0,0	-44,8	-51,6	-52,4	-53,0	-32,1	-38,4	-44,8	-51,6	-52,4	-53,0	-32,1	-38,4
1984	-17,2	-15,2	23,0	-16,7	-26,2	-24,3	-38,1	-21,5	8,0	-8,4	-9,2	-24,3	-38,1	-21,5	8,0	-8,4	-9,2
1985	-16,7	-26,0	20,3	-12,8	-31,1	-22,3	-26,4	-23,9	1,9	-3,7	-10,5	-22,3	-26,4	-23,9	1,9	-3,7	-10,5
1984 IV	-17,7	-28,7	24,0	-17,0	-23,3	-22,0	-28,0	-21,3	4,3	-9,0	-11,0	-22,0	-28,0	-21,3	4,3	-9,0	-11,0
1985 I	-17,3	-28,3	21,0	-16,0	-36,3	-24,0	-33,0	-25,3	1,0	-1,3	-8,3	-24,0	-33,0	-25,3	1,0	-1,3	-8,3
II	-14,0	-26,7	16,0	-10,3	-34,3	-21,7	-27,0	-21,3	0,7	2,7	-3,7	-21,7	-27,0	-21,3	0,7	2,7	-3,7
III	-18,3	-26,7	28,0	-12,3	-32,3	-24,7	-24,3	-25,3	4,7	-3,7	-13,7	-24,7	-24,3	-25,3	4,7	-3,7	-13,7
IV	-17,3	-22,3	16,0	-12,7	-21,3	-19,0	-21,3	-23,7	1,3	-12,7	-16,3	-19,0	-21,3	-23,7	1,3	-12,7	-16,3
1984 dec	-18,0	-29,0	24,0	-17,0	-21,0	-26,0	-26,0	-24,0	7,0	-7,0	-7,0	-26,0	-26,0	-24,0	7,0	-7,0	-7,0
1985 jan	-20,0	-26,0	21,0	-19,0	-33,0	-30,0	-30,0	-24,0	5,0	-9,0	-14,0	-30,0	-30,0	-24,0	5,0	-9,0	-14,0
feb	-16,0	-28,0	21,0	-16,0	-38,0	-23,0	-35,0	-23,0	1,0	2,0	-6,0	-23,0	-35,0	-23,0	1,0	2,0	-6,0
mar	-16,0	-31,0	21,0	-13,0	-38,0	-19,0	-34,0	-29,0	-3,0	3,0	-5,0	-19,0	-34,0	-29,0	-3,0	3,0	-5,0
apr	-15,0	-23,0	16,0	-10,0	-38,0	-22,0	-30,0	-20,0	-1,0	9,0	-11,0	-22,0	-30,0	-20,0	-1,0	9,0	-11,0
mai	-13,0	-28,0	16,0	-10,0	-32,0	-21,0	-30,0	-20,0	0,0	1,0	0,0	-21,0	-30,0	-20,0	0,0	1,0	0,0
jun	-14,0	-29,0	16,0	-11,0	-33,0	-22,0	-21,0	-24,0	3,0	-2,0	0,0	-22,0	-21,0	-24,0	3,0	-2,0	0,0
jul	-17,0	-26,0	28,0	-11,0	-27,0	-21,0	-25,0	-23,0	-2,0	-3,0	-15,0	-21,0	-25,0	-23,0	-2,0	-3,0	-15,0
aug	-18,0	-26,0	28,0	-13,0	-32,0	-25,0	-20,0	-25,0	9,0	2,0	-13,0	-25,0	-20,0	-25,0	9,0	2,0	-13,0
sep	-20,0	-28,0	28,0	-13,0	-38,0	-28,0	-28,0	-28,0	7,0	-10,0	-13,0	-28,0	-28,0	-28,0	7,0	-10,0	-13,0
oct	-18,0	-29,0	16,0	-13,0	-32,0	-13,0	-34,0	-22,0	-1,0	-12,0	-25,0	-13,0	-34,0	-22,0	-1,0	-12,0	-25,0
nov	-17,0	-12,0	16,0	-13,0	-18,0	-23,0	-15,0	-23,0	3,0	-13,0	-13,0	-23,0	-15,0	-23,0	3,0	-13,0	-13,0
dec	-17,0	-26,0	16,0	-12,0	-14,0	-21,0	-15,0	-26,0	2,0	-13,0	-11,0	-21,0	-15,0	-26,0	2,0	-13,0	-11,0
1986 jan	-22,0	-24,0	13,0	-14,0	-15,0	-32,0	0,0	-29,0	-4,0	-13,0	-17,0	-32,0	0,0	-29,0	-4,0	-13,0	-17,0
feb	-18,0	-23,0	13,0	-11,0	-10,0	-20,0	-41,0	-29,0	0,0	-13,0	-14,0	-20,0	-41,0	-29,0	0,0	-13,0	-14,0

**0506 - LAGERBESTAENDE AN FERTIGERZEUGNISSEN  
GRUNDSTOFFE UND PRODUKTIONSGUETER**
**STOCKS OF FINISHED PRODUCTS  
INTERMEDIATE GOODS**
**STOCKS DE PRODUITS FINIS  
BIENS INTERMEDIAIRES**

	%, BALANCE																
1982	23,0	6,3	8,0	25,6	0,0	19,6	20,0	20,9	19,8	22,0	28,0	19,6	20,0	20,9	19,8	22,0	28,0
1983	13,8	5,7	3,0	15,5	0,0	11,8	4,1	19,3	22,6	14,4	11,7	11,8	4,1	19,3	22,6	14,4	11,7
1984	8,8	0,7	3,0	6,9	16,7	11,7	2,3	11,2	1,2	7,8	7,8	11,7	2,3	11,2	1,2	7,8	7,8
1985	8,1	5,4	0,8	6,8	15,0	5,3	5,3	11,1	1,0	1,9	10,7	5,3	5,3	11,1	1,0	1,9	10,7
1984 IV	9,3	4,7	-5,0	7,0	13,0	9,3	-0,3	13,3	0,0	11,3	10,0	9,3	-0,3	13,3	0,0	11,3	10,0
1985 I	8,7	4,3	5,0	6,7	18,3	6,7	-0,3	11,7	3,3	2,3	12,0	6,7	-0,3	11,7	3,3	2,3	12,0
II	7,3	7,7	11,0	5,7	25,3	5,3	3,3	13,0	4,7	0,3	5,7	5,3	3,3	13,0	4,7	0,3	5,7
III	7,3	5,0	-7,0	7,7	11,3	3,0	6,3	9,7	-2,0	0,3	10,7	3,0	6,3	9,7	-2,0	0,3	10,7
IV	9,0	4,7	-6,0	7,3	5,0	6,0	11,7	10,0	-2,0	4,7	14,3	6,0	11,7	10,0	-2,0	4,7	14,3
1984 dec	10,0	4,0	-5,0	6,0	11,0	9,0	3,0	15,0	1,0	10,0	10,0	9,0	3,0	15,0	1,0	10,0	10,0
1985 jan	10,0	6,0	5,0	9,0	11,0	11,0	0,0	11,0	2,0	4,0	13,0	11,0	0,0	11,0	2,0	4,0	13,0
feb	6,0	0,0	5,0	6,0	19,0	-2,0	0,0	14,0	7,0	1,0	10,0	-2,0	0,0	14,0	7,0	1,0	10,0
mar	10,0	7,0	5,0	5,0	25,0	11,0	-1,0	10,0	1,0	2,0	13,0	11,0	-1,0	10,0	1,0	2,0	13,0
apr	9,0	6,0	11,0	7,0	28,0	8,0	4,0	14,0	3,0	1,0	9,0	8,0	4,0	14,0	3,0	1,0	9,0
mai	7,0	12,0	11,0	5,0	26,0	4,0	-2,0	12,0	7,0	2,0	5,0	4,0	-2,0	12,0	7,0	2,0	5,0
jun	6,0	5,0	11,0	5,0	22,0	4,0	8,0	13,0	4,0	-2,0	3,0	4,0	8,0	13,0	4,0	-2,0	3,0

## MEINUNGSUMFRAGE: INDUSTRIE

## OPINIONS IN INDUSTRY

## OPINIONS DANS L'INDUSTRIE

	EUR 10	B	DK	D	GR	E	F	IRL	I	L	NL	P	UK	USA	JAP
--	--------	---	----	---	----	---	---	-----	---	---	----	---	----	-----	-----

0507 - PRODUKTIONSAUSSICHTEN  
INVESTITIONSGUETERPRODUCTION EXPECTATIONS  
INVESTMENT GOODSPERSPECTIVES DE PRODUCTION  
BIENS D'INVESTISSEMENT

%, BALANCE															
1982	-12,9	-24,2	4,3	-19,7	0,0		-8,2	21,7	-12,4	-11,0	-9,0			-5,2	
1983	-7,6	-24,1	8,5	-11,9	0,0		-18,3	7,4	-10,6	-19,2	-5,0			13,2	
1984	5,0	-6,8	34,8	3,0	22,6		-16,1	9,6	5,0	-4,2	7,8			25,1	
1985	10,1	-4,3	13,8	11,4	34,5		-6,5	14,2	11,3	-3,2	3,5			21,7	
1984 IV	6,0	-8,0	48,0	7,7	18,7		-15,7	-3,0	6,0	-9,3	8,7			23,0	
1985 I	15,0	1,0	9,0	16,0	34,3		-4,3	4,3	17,7	-7,3	11,0			28,0	
II	12,0	-6,3	15,0	13,3	26,3		0,7	8,7	15,7	-3,3	2,0			20,7	
III	8,0	-2,7	10,0	10,3	33,7		-11,0	27,0	9,7	10,7	4,3			18,3	
IV	5,3	-9,3	21,0	6,0	43,7		-11,3	16,7	2,3	-12,7	-3,3			19,7	
1984 dec	6,0	-6,0	48,0	7,0	-14,0		-16,0	-4,0	8,0	-21,0	5,0			24,0	
1985 jan	8,0	-2,0	9,0	9,0	34,0		-9,0	-19,0	-2,0	-18,0	1,0			31,0	
feb	18,0	5,0	9,0	18,0	28,0		0,0	20,0	26,0	-3,0	19,0			26,0	
mar	19,0	0,0	9,0	21,0	41,0		-4,0	12,0	29,0	-1,0	13,0			27,0	
apr	15,0	-4,0	15,0	15,0	25,0		2,0	0,0	15,0	-7,0	3,0			31,0	
mai	9,0	-3,0	15,0	13,0	30,0		0,0	45,0	9,0	-7,0	2,0			13,0	
jun	12,0	-12,0	15,0	12,0	24,0		0,0	-19,0	23,0	4,0	1,0			18,0	
jul	6,0	-1,0	10,0	10,0	20,0		-10,0	16,0	3,0	18,0	3,0			15,0	
aug	7,0	-6,0	10,0	10,0	34,0		-11,0	32,0	9,0	0,0	1,0			16,0	
sep	11,0	-1,0	10,0	11,0	47,0		-12,0	33,0	17,0	14,0	9,0			24,0	
oct	7,0	-3,0	21,0	9,0	46,0		-12,0	22,0	7,0	-9,0	2,0			20,0	
nov	4,0	-10,0	21,0	6,0	41,0		-15,0	33,0	0,0	-28,0	-6,0			18,0	
dec	5,0	-15,0	21,0	3,0	44,0		-7,0	-5,0	0,0	-1,0	-6,0			21,0	
1986 jan	1,0	-7,0	-18,0	9,0	43,0		-4,0	6,0	10,0	-1,0	1,0			-13,0	
feb	11,0	-5,0	-18,0	11,0	43,0		-4,0	36,0	20,0	0,0	2,0			21,0	

0508 - AUFTRAGSBESTAND  
INVESTITIONSGUETERORDER BOOKS  
INVESTMENT GOODSCARNET DE COMMANDES  
BIENS D'INVESTISSEMENT

%, BALANCE															
1982	-45,7	-51,6	-12,0	-50,2	0,0		-29,1	-6,2	-50,2	-34,2	-34,2			-54,7	
1983	-47,2	-53,6	-0,8	-51,8	0,0		-41,5	-25,3	-54,2	-36,7	-43,7			-41,4	
1984	-32,3	-41,3	33,8	-34,9	-54,7		-41,9	-3,2	-41,7	4,2	-21,5			-17,7	
1985	-17,5	-33,3	29,5	-12,3	-31,5		-35,1	-20,0	-22,8	-0,1	-11,7			-8,1	
1984 IV	-27,7	-38,0	35,0	-27,0	-43,3		-42,0	-4,0	-31,3	12,7	-16,3			-16,7	
1985 I	-23,3	-39,0	31,0	-21,0	-52,7		-40,0	-26,0	-20,0	9,7	-13,3			-15,0	
II	-15,0	-34,7	33,0	-11,0	-48,3		-36,3	-33,0	-18,7	2,3	-13,3			-0,7	
III	-16,0	-31,3	30,0	-8,0	-25,7		-34,0	-5,3	-26,0	-9,3	-9,7			-8,7	
IV	-15,7	-28,3	24,0	-9,3	0,7		-30,0	-15,7	-26,7	-3,0	-10,7			-8,0	
1984 dec	-24,0	-37,0	35,0	-24,0	-44,0		-42,0	19,0	-19,0	0,0	-16,0			-12,0	
1985 jan	-27,0	-35,0	31,0	-27,0	-54,0		-40,0	-7,0	-32,0	4,0	-13,0			-19,0	
feb	-23,0	-39,0	31,0	-19,0	-54,0		-39,0	-28,0	-19,0	17,0	-15,0			-15,0	
mar	-20,0	-43,0	31,0	-17,0	-50,0		-41,0	-43,0	-9,0	8,0	-12,0			-11,0	
apr	-16,0	-32,0	33,0	-12,0	-58,0		-38,0	-35,0	-23,0	17,0	-16,0			0,0	
mai	-14,0	-36,0	33,0	-12,0	-42,0		-35,0	-13,0	-15,0	-3,0	-14,0			2,0	
jun	-15,0	-36,0	33,0	-9,0	-45,0		-36,0	-51,0	-18,0	-7,0	-10,0			-4,0	
jul	-14,0	-31,0	30,0	-8,0	-26,0		-38,0	-22,0	-18,0	-10,0	-10,0			-1,0	
aug	-16,0	-32,0	30,0	-7,0	-25,0		-34,0	6,0	-27,0	-12,0	-10,0			-12,0	
sep	-18,0	-31,0	30,0	-9,0	-26,0		-30,0	0,0	-33,0	-6,0	-9,0			-13,0	
oct	-18,0	-25,0	24,0	-10,0	-8,0		-33,0	-10,0	-28,0	-7,0	-14,0			-13,0	
nov	-14,0	-27,0	24,0	-9,0	12,0		-33,0	-15,0	-25,0	-4,0	-12,0			0,0	
dec	-15,0	-33,0	24,0	-9,0	-2,0		-24,0	-22,0	-27,0	2,0	-6,0			-11,0	
1986 jan	-17,0	-33,0	14,0	-7,0	-10,0		-25,0	-7,0	-19,0	-2,0	-5,0			-33,0	
feb	-14,0	-31,0	14,0	-8,0	-3,0		-29,0	12,0	-25,0	0,0	-6,0			-4,0	

0509 - LAGERBESTAENDE AN FERTIGERZEUGNISSEN  
INVESTITIONSGUETERSTOCKS OF FINISHED PRODUCTS  
INVESTMENT GOODSSTOCKS DE PRODUITS FINIS  
BIENS D'INVESTISSEMENT

%, BALANCE															
1982	22,5	15,3	28,8	21,4	0,0		25,1	-8,2	27,3	19,7	42,5			15,8	
1983	22,4	17,4	14,0	21,8	0,0		31,3	-0,8	21,3	16,1	24,8			14,6	
1984	16,4	14,8	-3,5	13,4	19,7		25,1	-2,2	18,1	8,6	15,4			13,7	
1985	13,3	3,8	7,8	5,5	-0,1		24,8	13,4	13,0	21,7	6,7			18,2	
1984 IV	14,0	9,0	-22,0	8,7	-2,0		23,0	10,7	14,7	8,3	10,0			15,0	
1985 I	13,0	11,0	-8,0	8,0	1,3		24,0	16,7	12,3	27,7	6,0			13,7	
II	13,3	5,7	2,0	3,7	7,3		30,7	33,3	14,0	31,3	6,3			15,3	
III	14,0	0,3	10,0	4,3	12,7		22,0	-1,0	13,3	12,3	7,7			26,0	
IV	12,7	-1,7	27,0	6,0	-21,7		22,3	4,7	12,3	15,3	6,7			17,7	
1984 dec	15,0	12,0	-22,0	8,0	-22,0		24,0	5,0	20,0	20,0	8,0			15,0	
1985 jan	14,0	15,0	-8,0	8,0	1,0		27,0	16,0	16,0	20,0	7,0			16,0	
feb	13,0	10,0	-8,0	8,0	6,0		24,0	22,0	10,0	19,0	4,0			12,0	
mar	12,0	8,0	-8,0	8,0	-3,0		21,0	12,0	11,0	44,0	7,0			13,0	
apr	11,0	4,0	2,0	2,0	14,0		26,0	33,0	20,0	30,0	7,0			8,0	
mai	15,0	4,0	2,0	4,0	0,0		33,0	23,0	14,0	32,0	6,0			20,0	
jun	14,0	9,0	2,0	5,0	8,0		33,0	44,0	8,0	32,0	6,0			18,0	
jul	16,0	4,0	10,0	5,0	10,0		27,0	17,0	14,0	8,0	8,0			28,0	
aug	15,0	-1,0	10,0	5,0	13,0		22,0	-10,0	14,0	8,0	9,0			28,0	
sep	11,0	-2,0	10,0	3,0	15,0		17,0	-10,0	12,0	21,0	6,0			22,0	
oct	11,0	0,0	27,0	2,0	-13,0		24,0	-21,0	10,0	9,0	6,0			16,0	
nov	15,0	1,0	27,0	10,0	-29,0		22,0	17,0	15,0	7,0	6,0			22,0	
dec	12,0	-6,0	27,0	6,0	-23,0		21,0	18,0	12,0	30,0	8,0			15,0	
1986 jan	16,0	7,0	29,0	7,0	-25,0		22,0	0,0	12,0	45,0	5,0			31,0	
feb	12,0	7,0	29,0	7,0	-3,0		22,0	6,0	17,0	0,0	7,0			10,0	

## MEINUNGSUMFRAGE: INDUSTRIE

## OPINIONS IN INDUSTRY

## OPINIONS DANS L'INDUSTRIE

	EUR 10	B	DK	D	GR	E	F	IRL	I	L	NL	P	UK	USA	JAP
0510 - PRODUKTIONSAUSSICHTEN VERBRAUCHSGUETER															
PRODUCTION EXPECTATIONS CONSUMPTION GOODS															
PERSPECTIVES DE PRODUCTION BIENS DE CONSOMMATION															
%, BALANCE															
1982	-8,9	-12,4	9,5	-19,3	0,0		9,3	0,1	-13,7	14,7	-3,8				0,5
1983	-1,5	-12,2	6,0	-4,3	0,0		-12,7	13,7	-8,6	-0,4	0,4				22,8
1984	4,7	-6,0	15,5	3,6	26,9		-11,0	5,5	11,8	17,8	4,3				18,8
1985	6,2	-2,6	22,8	-0,5	20,7		-1,1	5,3	12,6		3,8				20,5
1984 IV	2,7	-6,7	28,0	-0,7	28,3		-7,3	2,7	7,0	21,0	3,7				15,3
1985 I	7,7	3,3	6,0	-4,0	23,7		-1,0	-1,7	21,3	40,0	3,3				23,7
II	6,0	-14,3	35,0	2,0	26,0		-3,0	9,0	9,0	20,3	2,3				26,3
III	3,3	0,7	13,0	0,7	14,7		-5,0	-5,0	5,7	26,3	9,0				14,7
IV	7,7	0,0	37,0	-0,7	18,3		4,7	18,7	14,3	23,7	0,3				17,3
1984 dec	-1,0	-11,0	28,0	-3,0	12,0		-8,0	1,0	-1,0	-3,0	-2,0				17,0
1985 jan	6,0	8,0	6,0	-7,0	26,0		-2,0	3,0	19,0	23,0	-5,0				21,0
feb	8,0	-2,0	6,0	2,0	20,0		-6,0	-11,0	23,0	46,0	6,0				22,0
mar	9,0	4,0	6,0	-7,0	25,0		5,0	3,0	22,0	51,0	9,0				28,0
apr	5,0	-11,0	35,0	0,0	31,0		-5,0	12,0	4,0	27,0	4,0				28,0
mai	7,0	-22,0	35,0	-1,0	28,0		-2,0	0,0	20,0	20,0	-1,0				27,0
jun	6,0	-10,0	35,0	7,0	19,0		-2,0	15,0	3,0	14,0	4,0				24,0
jul	1,0	-5,0	13,0	-4,0	2,0		-9,0	-14,0	5,0	23,0	1,0				19,0
aug	2,0	-4,0	13,0	2,0	15,0		-5,0	-21,0	1,0	23,0	11,0				12,0
sep	7,0	11,0	13,0	4,0	27,0		-1,0	20,0	11,0	33,0	15,0				13,0
oct	10,0	3,0	37,0	2,0	29,0		6,0	23,0	18,0	43,0	1,0				20,0
nov	7,0	-3,0	37,0	-1,0	18,0		8,0	8,0	9,0	16,0	4,0				15,0
dec	6,0	0,0	37,0	-3,0	8,0		0,0	25,0	16,0	12,0	-4,0				17,0
1986 jan	8,0	6,0	9,0	8,0	15,0		-8,0	14,0	26,0	16,0	3,0				6,0
feb	17,0	2,0	9,0	13,0	24,0		5,0	-7,0	32,0	0,0	8,0				20,0
0511 - AUFTRAGSBESTAND VERBRAUCHSGUETER															
ORDER BOOKS CONSUMPTION GOODS															
CARNET DE COMMANDES BIENS DE CONSOMMATION															
%, BALANCE															
1982	-32,6	-32,2	-6,8	-44,5	0,0		-1,6	-27,2	-43,3	21,7	-28,2				-42,5
1983	-29,9	-26,4	-5,0	-32,5	0,0		-27,6	-40,3	-50,9	6,3	-18,9				-18,0
1984	-24,3	-25,2	19,3	-25,8	-25,4		-40,4	-23,5	-23,1	6,8	-5,4				-4,8
1985	-18,9	-19,8	13,8	-21,7	-5,2		-34,3	-6,7	-15,5	3,3	0,0				-2,0
1984 IV	-22,3	-19,3	27,0	-25,3	-13,3		-42,0	-9,7	-13,7	10,0	-4,0				-7,3
1985 I	-23,7	-21,7	17,0	-26,3	1,3		-43,3	-6,0	-18,0	0,7	-1,3				-8,0
II	-20,0	-22,0	11,0	-24,7	-19,7		-36,3	-7,3	-15,0	-2,7	1,7				1,0
III	-17,7	-21,0	11,0	-22,0	-4,3		-31,7	-12,0	-15,7	17,0	1,7				2,7
IV	-14,3	-14,7	16,0	-13,7	1,7		-26,0	-1,7	-13,3	-1,7	-2,0				-3,7
1984 dec	-22,0	-22,0	27,0	-29,0	-13,0		-44,0	11,0	-11,0	13,0	0,0				-1,0
1985 jan	-25,0	-22,0	17,0	-26,0	-2,0		-46,0	-8,0	-18,0	10,0	-3,0				-14,0
feb	-24,0	-21,0	17,0	-27,0	7,0		-43,0	-3,0	-19,0	-16,0	-2,0				-8,0
mar	-22,0	-22,0	17,0	-26,0	-1,0		-41,0	-7,0	-17,0	8,0	1,0				-2,0
apr	-21,0	-19,0	11,0	-28,0	-13,0		-37,0	-6,0	-14,0	-2,0	3,0				-5,0
mai	-21,0	-22,0	11,0	-22,0	-34,0		-42,0	-14,0	-16,0	0,0	0,0				2,0
jun	-18,0	-25,0	11,0	-24,0	-12,0		-30,0	-2,0	-15,0	-6,0	2,0				6,0
jul	-19,0	-24,0	11,0	-27,0	-11,0		-26,0	-7,0	-18,0	17,0	1,0				-1,0
aug	-16,0	-22,0	11,0	-19,0	-4,0		-32,0	-17,0	-11,0	14,0	4,0				2,0
sep	-18,0	-17,0	11,0	-20,0	2,0		-37,0	-12,0	-18,0	20,0	0,0				7,0
oct	-16,0	-13,0	16,0	-21,0	-18,0		-28,0	-12,0	-7,0	19,0	-2,0				-5,0
nov	-15,0	-15,0	16,0	-14,0	20,0		-25,0	-8,0	-17,0	-8,0	-2,0				-5,0
dec	-12,0	-16,0	16,0	-6,0	3,0		-25,0	15,0	-16,0	-16,0	-2,0				-1,0
1986 jan	-20,0	-11,0	13,0	-18,0	-10,0		-37,0	8,0	-19,0	3,0	-1,0				-8,0
feb	-19,0	-10,0	13,0	-14,0	2,0		-33,0	4,0	-21,0	0,0	1,0				-13,0
0512 - LAGERBESTAENDE AN FERTIGERZEUGNISSEN VERBRAUCHSGUETER															
STOCKS OF FINISHED PRODUCTS CONSUMPTION GOODS															
STOCKS DE PRODUITS FINIS BIENS DE CONSOMMATION															
%, BALANCE															
1982	22,3	11,3	12,0	33,6	0,0		6,0	7,8	27,8	-27,8	33,3				21,5
1983	18,0	8,7	10,5	20,9	0,0		21,0	18,9	26,8	-31,4	9,8				8,8
1984	17,3	16,3	3,5	10,2	17,0		27,3	19,8	23,8	-15,3	5,9				8,8
1985	17,9	18,2	-2,5	10,6	5,1		30,7	6,6	23,0	1,5	2,6				10,4
1984 IV	17,7	5,7	-2,0	11,0	16,7		31,0	17,7	24,3	-15,7	5,3				6,7
1985 I	20,0	14,0	5,0	14,7	1,3		34,3	3,0	22,7	0,3	3,3				10,7
II	19,7	27,3	5,0	14,7	11,3		35,0	5,3	22,7	6,0	3,7				7,7
III	18,7	19,0	-10,0	11,0	8,3		30,3	9,7	25,7	-15,3	2,3				11,0
IV	13,3	12,3	-10,0	2,0	-0,7		23,0	8,3	21,0	15,0	1,0				12,3
1984 dec	18,0	3,0	-2,0	9,0	28,0		31,0	10,0	24,0	-17,0	5,0				7,0
1985 jan	19,0	9,0	5,0	17,0	8,0		32,0	3,0	19,0	18,0	3,0				14,0
feb	20,0	9,0	5,0	12,0	-2,0		36,0	2,0	25,0	-35,0	4,0				8,0
mar	21,0	24,0	5,0	15,0	-2,0		35,0	4,0	24,0	18,0	3,0				10,0
apr	17,0	24,0	5,0	16,0	12,0		29,0	3,0	17,0	18,0	3,0				7,0
mai	21,0	31,0	5,0	13,0	11,0		42,0	5,0	24,0	0,0	5,0				9,0
jun	21,0	27,0	5,0	15,0	11,0		34,0	8,0	27,0	0,0	3,0				7,0
jul	20,0	24,0	-10,0	18,0	17,0		32,0	7,0	27,0	0,0	2,0				5,0
aug	20,0	21,0	-10,0	13,0	8,0		30,0	13,0	24,0	0,0	2,0				14,0
sep	16,0	12,0	-10,0	2,0	0,0		29,0	9,0	26,0	-46,0	3,0				14,0
oct	12,0	13,0	-10,0	-2,0	9,0		26,0	2,0	20,0	18,0	0,0				10,0
nov	11,0	11,0	-10,0	5,0	-7,0		14,0	13,0	17,0	-12,0	2,0				11,0
dec	17,0	13,0	-10,0	3,0	-4,0		29,0	10,0	26,0	39,0	1,0				16,0
1986 jan	13,0	6,0	3,0	4,0	3,0		25,0	11,0	18,0	15,0	-1,0				11,0
feb	13,0	10,0	3,0	-1,0	-10,0		23,0	14,0	18,0	0,0	1,0				23,0

**INDUSTRIEERZEUGNISSE**
**INDUSTRIAL PRODUCTS**
**PRODUITS INDUSTRIELS**

	EUR 10	B	DK	D	GR	E	F	IRL	I	L	NL	P	UK	USA	JAP
0601 - STEINKOEHLE FOERDERUNG		COAL PRODUCTION											HOUILLE PRODUCTION		
1000 T															
1980	247 225	6 324		94 492			18 136	65	0				128 208	719 115	
1980 = 100															
1981	99,4	97,0		101,1			102,5	106,2	0,0				97,7	97,0	
1982	97,6	103,4		101,9			93,2	95,4	0,0				94,7	98,3	
1983	92,7	96,4		94,8			93,9	115,4	0,0				90,8	92,1	
1984	63,7	99,6		89,8			91,5	107,7					38,6	103,3	
1984 IV	61,3	109,2		89,6			97,2	110,8					32,9	91,8	
1985 I	69,4	113,7		96,2			92,5	110,8					44,2	99,3	
II	81,2	99,6		87,6			87,3	110,8					74,7	106,7	
III	84,7	84,2		98,9			69,3	110,8					76,4		
IV	90,0	95,4		93,4			84,5	110,8					88,0		
1984 nov	62,5	118,6		93,4			101,3	110,8					31,4	92,3	
dec	56,8	87,7		78,5			76,2	110,8					36,4	85,9	
1985 jan	60,7	115,6		92,3			95,2	110,8					29,9	95,1	
feb	66,2	110,2		94,0			90,9	110,8					40,1	93,8	
mar	81,2	115,4		102,3			91,3	110,8					62,6	108,9	
apr	73,9	112,3		85,0			95,2	110,8					60,8	107,5	
mai	83,0	96,0		94,6			79,7	110,8					74,3	110,1	
jun	86,7	90,5		83,2			87,1	110,8					89,0	102,6	
jul	82,1	71,2		103,0			70,2	110,8					69,0	96,3	
aug	76,8	79,1		98,7			55,0	110,8					63,6		
sep	95,1	102,3		95,1			82,6	110,8					96,5		
oct	94,5	114,0		104,9			91,4	110,8					86,3		
nov	88,7	86,5		91,5			82,3	110,8					87,6		
dec	86,9	85,6		83,8			79,7	110,8					90,1		
1986 jan	84,4	105,1		102,6			90,9	110,8					69,1		
0602 - NARTURGAS GEWINNUNG		NATURAL GAS PRODUCTION											GAZ NATUREL PRODUCTION		
TJ(GCV)															
1980	6013 758	1 532		667 564			294 242	34 643	477 338		3101 556		1436 885	21910 961	
1980 = 100															
1981	96,6	83,2		100,8			94,1	152,2	112,1		91,4		101,2		
1982	88,9	79,4		86,9			87,3	222,7	117,1		78,7		102,8		
1983	91,8	47,1		95,1			88,3	238,0	103,2		83,0		106,0		
1984	91,0	108,4		88,0			84,5	253,4	111,0		83,4		103,7		
1984 IV	99,2	163,7		110,8			87,0		103,6		86,0		123,4		
1985 I	141,0	156,9		114,2			77,5		110,4		144,4		169,2		
II	75,8	147,3		64,4			76,1		113,3		68,7		83,6		
III	53,8	91,6		47,5			65,8		101,4		42,5		62,9		
IV	110,5	86,4		94,3			70,1		132,2		101,4		138,9		
1984 oct	82,0	208,4		92,2			81,7		102,3		69,4		97,8		
nov	100,0	141,0		115,2			89,6		106,2		85,4		124,5		
dec	115,7	141,8		125,2			89,7		102,3		103,2		148,0		
1985 jan	160,3	136,3		137,2			85,5		114,0		166,3		188,9		
feb	133,7	155,1		112,2			73,4		101,8		137,6		158,5		
mar	128,9	179,4		93,3			73,7		115,5		129,4		160,2		
apr	87,7	168,4		74,7			78,1		111,1		84,7		94,5		
mai	76,6	139,4		62,5			76,6		115,9		68,1		88,5		
jun	62,9	133,9		56,1			73,5		112,8		53,4		67,7		
jul	49,9	103,4		51,9			72,8		96,4		36,5		57,8		
aug	52,2	88,5		46,5			69,0		99,2		40,4		61,3		
sep	59,3	83,0		44,0			55,5		108,5		50,6		69,6		
oct	88,7	92,4		89,3			61,3		121,2		70,6		122,4		
nov	127,7	79,1		111,6			72,2		133,9		122,6		155,4		
dec	115,3	87,7		82,0			76,8		141,4		111,0		139,0		
0603 - ROHOEL FOERDERUNG		CRUDE OIL PRODUCTION											PETROLE BRUT PRODUCTION		
1000 T															
1980	88 342		298	4 613	196		1 415		1 825		1 568		78 427	479 456	
1980 = 100															
1981	111,5		254,4	96,3	100,0		118,4		81,5		102,4		112,6		
1982	127,5		565,8	91,8	523,0		116,3		96,6		120,9		129,0		
1983	142,0		722,5	88,7	628,6		117,4		122,8		185,0		142,9		
1984	155,1		776,5	87,4			145,9		125,2		218,9		156,3		
1984 IV	163,0		872,5	88,5			154,3		121,0		240,6		164,3		
1985 I	163,6		940,9	85,9			151,2		122,5		266,3		164,4		
II	155,3		911,4	91,6			181,5		133,7		254,1		154,2		
III	151,6		983,9	88,4			202,1		125,8		242,9		150,0		
IV	165,0		1045,6	86,6			213,1		139,4		269,9		163,9		
1984 oct	165,0		837,6	88,4	373,5		151,8		128,9		199,0		167,3		
nov	157,1		889,9	87,7			154,3		118,4		261,0		157,2		
dec	167,1		889,9	89,5			156,9		115,7		261,7		168,4		
1985 jan	172,4		942,3	90,3			120,4		119,7		274,7		174,4		
feb	153,2		881,9	83,0			155,2		114,4		250,3		153,4		
mar	165,4		998,7	84,5			178,1		133,5		274,0		165,3		
apr	162,0		894,0	95,2			178,9		132,2		253,3		161,7		
mai	164,9		958,4	92,9			185,7		134,1		257,1		164,6		
jun	139,0		881,9	86,6			179,8		134,8		251,8		136,4		
jul	148,3		974,5	81,4			198,4		134,8		268,6		146,1		
aug	145,5		994,6	97,3			205,2		133,5		203,6		143,2		
sep	160,9		982,6	86,6			202,7		109,2		256,4		160,7		
oct	171,7		1051,0	87,1			212,0		130,2		270,9		171,5		
nov	164,0		1014,8	88,4			206,9		143,3		270,9		162,8		
dec	159,4		1071,1	84,3			220,5		144,7		267,9		157,4		

**INDUSTRIERZEUGNISSE**
**INDUSTRIAL PRODUCTS**
**PRODUITS INDUSTRIELS**

	EUR 10	B	DK	D	GR	E	F	IRL	I	L	NL	P	UK	USA	JAP
--	--------	---	----	---	----	---	---	-----	---	---	----	---	----	-----	-----

**0604 - ROHOEL  
VERARBEITUNG IN RAFFINERIEN**
**CRUDE OIL  
TREATED IN REFINERIES**
**PETROLE BRUT  
TRAITE DANS LES RAFFINERIES**

		1000 T											
1980		512 703	33 523	6 649	110 772	14 277	113 919	2 028	96 519		50 637	84 388	720 083
		1980 = 100											
1981		88,7	87,3	93,7	87,0	111,6	85,4	38,2	95,9		80,4		89,9
1982		82,4	74,3	90,7	82,8	106,1	72,7	24,5	90,7		78,2		87,7
1983		79,2	68,9	104,5	77,6	98,6	66,7	58,5	83,7		86,3		88,3
1984		80,0	69,2	110,4	78,1	88,9	67,3	61,1	80,6		94,6		91,2
1984	IV	79,3	62,4	109,2	77,4	91,0	68,5	59,4	75,4		94,6		94,5
1985	I	79,3	57,3	111,7	76,8	90,3	71,0	60,2	76,8		94,0		92,5
	II	71,5	46,2	79,1	75,4	64,7	61,6	57,6	70,9		69,5		92,3
	III	78,4	68,0	117,7	78,8	95,9	65,2	71,0	76,6		84,8		92,1
	IV	79,5	69,7	113,8	74,2	89,1	72,1	66,3	81,4		87,2		89,6
1984	oct	78,7	58,3	113,2	75,9	97,1	68,6	38,5	74,5		88,4		97,9
	nov	78,5	66,0	99,4	77,7	87,0	63,7	74,6	77,5		96,9		91,2
	dec	80,7	62,8	115,1	78,4	88,8	73,1	65,1	74,2		98,5		94,4
1985	jan	80,0	65,8	103,8	80,2	89,0	71,8	62,1	73,3		91,0		94,3
	feb	77,1	59,6	119,5	72,7	83,0	71,6	56,8	74,6		92,5		86,9
	mar	80,8	46,4	111,9	77,5	98,8	69,7	61,5	82,5		98,3		96,4
	apr	71,4	32,3	70,4	73,2	71,6	64,6	47,3	76,3		65,3		92,2
	mai	72,7	46,9	93,8	76,9	60,9	66,2	62,1	71,4		69,2		90,3
	jun	70,3	59,5	73,1	76,0	61,5	54,0	63,3	65,0		73,8		94,4
	jul	78,4	64,6	113,2	80,6	96,3	65,1	71,0	78,7		79,1		92,9
	aug	78,9	69,6	126,2	79,5	92,8	66,6	74,6	76,6		78,6		95,3
	sep	77,8	69,9	113,7	76,4	98,5	64,0	67,5	74,5		96,8		88,1
	oct	78,6	69,8	117,9	74,9	87,2	68,6	68,0	80,0		87,1		89,2
	nov	78,3	71,4	111,7	74,3	85,2	72,3	61,5	77,5		85,6		87,4
	dec	81,7	68,0	111,9	73,4	95,0	75,3	69,2	86,9		88,9		92,3

**0605 - MOTORENBENZIN  
VERBRAUCH**
**MOTOR SPIRIT  
CONSUMPTION**
**ESSENCE MOTEUR  
CONSUMMATION**

		1000 T												
1980		84 585	2 952	1 538	24 178	1 387	17 799	1 019	12 280		286	3 961	19 185	283 281
		1980 = 100												
1981		97,5	92,2	94,0	94,0	104,3	102,0	100,2	99,2	108,7	93,2			97,7
1982		98,5	90,5	92,0	95,9	109,6	102,1	97,0	97,7	108,4	94,7			100,5
1983		98,9	87,5	93,8	97,3	113,7	102,7	91,5	95,8	103,5	93,4			102,1
1984		100,6	87,9	97,1	99,9	120,5	103,1	86,9	95,4	102,4	93,7			105,6
1984	III	105,6	90,5	103,3	102,5	138,4	111,0	91,9	103,0	116,1	95,1			109,1
	IV	100,5	89,0	97,8	101,4	120,8	99,8	84,0	93,9	103,5	91,8			107,2
1985	I	90,6	80,4	85,3	89,7	106,1	89,5	76,9	87,4	88,1	86,8			97,0
	II	102,1	88,3	102,2	102,1	132,4	103,3	83,2	97,4	117,5	91,2			107,1
	III	106,3	88,2	108,2	101,4	150,8	112,1	96,6	104,6	125,9	88,4			111,6
1984	sep	97,6	87,4	97,5	96,2	123,7	98,8	81,3	92,7	96,5	91,2			103,1
	oct	105,3	95,5	99,9	106,1	121,1	105,6	86,0	100,0	113,3	95,1			111,3
	nov	99,2	91,5	92,8	101,7	115,9	96,7	84,8	90,2	100,7	91,8			107,0
	dec	96,9	80,1	100,7	96,4	125,5	97,1	81,3	91,7	96,5	88,5			103,3
1985	jan	88,3	80,1	81,1	86,1	102,1	87,0	77,7	87,3	79,7	91,2			93,9
	feb	87,0	78,0	85,8	85,9	102,1	87,7	70,7	83,4	88,1	81,5			92,6
	mar	96,3	82,9	88,9	97,2	114,2	93,8	82,4	91,7	96,5	87,9			104,5
	apr	102,7	91,5	97,5	102,7	130,6	104,2	77,7	100,7	113,3	93,3			105,9
	mai	105,9	91,1	109,2	106,3	133,2	105,1	93,0	99,3	117,5	98,8			112,5
	jun	97,7	82,5	99,9	97,2	133,2	100,5	78,9	92,1	121,7	81,5			103,0
	jul	110,6	87,8	111,6	104,2	159,2	119,2	87,1	110,8	142,7	89,7			115,7
	aug	108,3	90,7	109,2	102,4	160,9	114,7	91,9	107,2	130,1	90,3			113,5
	sep	100,0	86,2	103,8	97,5	132,4	102,5	110,7	95,7	104,9	85,1			105,5
	oct	107,9	97,6	103,8	108,2	135,8	106,5	124,8	103,7	117,5	93,0			113,5
	nov	96,6	85,4	96,7	94,8	120,3	94,2	104,8	88,9	88,1	86,6			107,6

**0606 - ELEKTRIZITAET  
VERBRAUCH**
**ELECTRICITY  
CONSUMPTION**
**ELECTRICITE  
CONSUMMATION**

		GWH												
1980		1214 247	47 647	24 291	351 442	21 904	248 732	9 779	180 250		3 608	61 733	264 862	2357 499
		1980 = 100												
1981		100,2	100,1	98,9	100,4	101,3	103,8	99,5	99,4	95,5	99,0			97,7
1982		99,8	99,3	100,6	99,4	102,7	105,1	100,6	99,5	96,1	97,9			95,8
1983		102,0	101,8	102,7	102,2	110,2	107,8	103,3	100,8	99,1	99,9			97,0
1984		106,0	106,8	107,3	106,1	117,0	113,5	107,2	105,4	104,7	103,5			98,8
1984	III	92,8	94,3	98,0	95,0	113,2	92,3	96,3	97,9	94,1	98,4			83,0
	IV	112,7	114,5	117,2	112,7	120,8	121,6	114,8	108,9	110,8	109,7			106,0
1985	I	125,5	122,3	129,5	123,3	125,0	144,7	122,1	114,8	115,3	111,3			121,5
	II	101,8	104,6	102,1	100,5	112,0	107,8	105,1	104,7	101,3	100,5			94,7
	III	96,6	96,5	99,6	96,7	119,1	99,2	101,5	101,9	91,9	100,7			87,3
1984	sep	100,6	102,9	108,2	99,0	111,4	97,9	99,4	102,6	101,8	100,8			102,0
	oct	106,4	114,1	111,6	109,7	114,8	112,3	110,4	109,2	111,4	110,2			91,1
	nov	110,4	113,0	119,0	113,0	118,0	117,7	118,0	108,2	111,8	109,4			99,4
	dec	121,2	116,3	121,1	115,4	129,7	134,8	115,8	109,3	109,1	109,5			127,6
1985	jan	133,3	130,1	140,7	133,5	131,5	165,2	130,9	119,8	122,7	118,1			116,0
	feb	117,4	116,0	125,0	116,2	118,9	130,6	114,6	108,4	108,8	104,2			115,6
	mar	125,7	120,7	122,6	120,1	124,5	138,3	120,9	116,2	114,4	111,7			132,7
	apr	104,5	108,4	108,2	106,5	106,1	114,2	108,0	102,4	106,8	101,2			93,4
	mai	101,4	105,1	101,5	100,5	114,6	108,9	109,1	107,4	99,8	101,7			89,2
	jun	99,5	100,4	96,5	94,5	115,4	100,3	98,3	104,3	97,5	98,6			101,4
	jul	96,2	90,1	88,0	96,1	123,1	103,7	100,6	111,3	99,1	97,5			78,3
	aug	90,3	96,7	102,5	94,6	119,8	91,0	99,5	87,6	80,5	101,8			78,4
	sep	103,2	102,8	108,2	99,4	114,3	102,9	104,3	106,7	96,1	102,8			105,2
	oct	109,7	115,9	118,2	113,1	121,2	118,7	113,1	112,8	112,4	111,8			90,9
	nov	120,6	121,4	128,7	119,7	123,8	142,1	122,5	112,5	112,1	113,2			107,6

**INDUSTRIEERZEUGNISSE**
**INDUSTRIAL PRODUCTS**
**PRODUITS INDUSTRIELS**

	EUR 10	B	DK	D	GR	E	F	IRL	I	L	NL	P	UK	USA	JAP
--	--------	---	----	---	----	---	---	-----	---	---	----	---	----	-----	-----

**0607 - ELEKTR. AUS HERKOEMLL.WAERMEKRAFT  
ERZEUGUNG**
**ELECTRICITY - CONVENTIONAL THERMAL  
PRODUCTION**
**ELECTRICITE THERMIQUE CLASSIQUE  
PRODUCTION**

	GWH											
1980	910 807	38 286	25 497	287 820	17 892	118 845	9 152	125 513	782	58 093	228 927	1844 949
	1980 = 100											
1981	93,6	91,1	72,4	96,2	103,3	77,4	99,5	97,9	77,6	99,5	96,7	
1982	90,9	84,0	87,8	92,2	101,8	77,6	101,1	98,0	55,0	92,8	92,1	
1983	88,7	67,7	81,1	94,0	111,4	64,0	104,0	97,2	46,5	92,3	91,3	
1984	86,6	63,2	82,8	92,2	113,0	51,0	109,3	95,0	54,1	98,0	92,2	
1984 III	74,1	57,0	69,6	79,1	108,7	37,4	103,6	82,1	49,6	92,4	77,4	
IV	89,1	66,8	94,9	93,7	118,3	43,7	113,8	97,2	59,8	106,7	98,0	
1985 I	102,2	83,0	125,2	103,5	134,4	63,6	124,0	112,9	54,2	105,8	111,4	
II	74,1	52,1	106,9	75,7	118,4	23,8	108,3	78,3	53,2	94,4	86,0	
III	70,4	36,3	79,6	70,6	126,4	27,8	100,5	86,5	50,6	88,1	78,2	
1984 sep	81,1	70,1	84,6	79,7	106,5	42,7	106,6	86,3	56,8	95,5	95,1	
oct	84,5	69,1	89,0	93,5	107,4	42,7	114,3	90,0	59,8	105,5	85,8	
nov	88,3	66,2	97,2	94,2	111,6	43,9	116,7	99,4	72,1	106,5	93,0	
dec	94,6	65,1	98,4	93,5	135,8	44,3	110,3	102,1	47,6	108,2	115,2	
1985 jan	111,1	87,3	136,6	116,7	144,4	88,8	132,8	122,7	56,8	113,0	106,5	
feb	95,6	82,1	126,9	96,8	129,6	51,0	115,0	106,9	46,0	96,6	106,3	
mar	100,1	79,5	112,2	96,9	129,2	51,1	124,3	109,2	59,8	107,7	121,5	
apr	76,6	59,3	118,5	80,7	109,5	27,9	107,0	81,7	56,8	96,6	83,5	
mai	73,3	49,1	108,3	77,1	120,5	22,0	114,6	78,7	53,7	95,9	81,3	
jun	72,4	47,8	93,9	69,5	125,3	21,5	103,3	74,6	49,1	90,8	93,3	
jul	69,2	42,8	75,7	73,7	132,4	26,0	106,1	86,3	59,8	86,3	69,6	
aug	63,2	31,0	78,6	64,8	127,6	17,7	96,1	73,2	46,0	87,2	70,8	
sep	78,9	35,1	84,6	73,3	119,2	39,7	99,4	100,1	46,0	90,8	94,3	
oct	86,1	35,7	95,8	90,7	130,4	50,3	112,6	113,3	56,8	101,4	83,2	
nov	98,5	42,2	123,5	99,5	132,5	66,0	126,8	119,7	69,1	105,9	103,7	

**0608 - ROHSTAHL  
ERZEUGUNG**
**CRUDE STEEL  
PRODUCTION**
**ACIER BRUT  
PRODUCTION**

	1000 T											
1980	12 321	734	43 838	1 067	23 172	2	26 501	4 619	5 272	11 278	9 260	9 284
	1980 = 100											
1982	81,1	76,3	81,8	87,4	79,4	184,8	90,6	76,0	82,6	121,8	66,2	89,4
1983	82,4	67,2	81,5	80,4	75,9	427,3	82,3	71,3	85,1	132,8	74,9	87,2
1984	91,7	74,7	89,9	83,9	81,2	503,0	90,8	86,3	108,9	134,9	81,6	94,8
1985	86,7	71,9	92,4	92,3	80,4	615,2	89,5	85,4	104,7	139,8	78,6	94,5
1985 I	86,8	61,6	92,4	90,3	83,8	654,5	91,9	86,3	108,4	136,9	79,6	95,0
II	91,5	65,4	94,8	91,1	86,4	606,1	93,6	87,6	99,8	155,9	82,8	97,1
III	81,8	76,8	93,1	78,4	71,9	533,3	81,8	79,8	107,3	130,2	75,8	92,6
IV	86,8	83,9	89,2	109,5	79,5	654,5	90,7	87,9	103,3	137,5	76,1	93,2
1986 I	84,3	92,1	89,4		78,8	763,6	90,5	87,6	105,9	138,6		
1985 jan	84,4	67,0	91,0	93,3	79,6	581,8	89,1	83,1	109,0	121,1	75,4	95,6
feb	79,2	63,8	87,6	85,5	80,9	618,2	88,0	79,5	103,8	127,8	74,0	90,8
mar	96,7	54,0	98,6	92,2	90,8	763,6	98,6	96,4	112,4	161,8	89,3	98,7
apr	90,5	55,6	91,4	84,3	86,9	545,5	91,0	92,0	85,8	158,1	85,0	98,2
mai	94,9	70,3	93,2	95,6	86,6	545,5	96,9	85,5	102,4	154,2	84,5	98,7
jun	89,2	70,3	99,8	93,3	85,7	727,3	93,0	85,2	111,3	155,3	78,7	94,6
jul	73,7	42,5	94,1	83,2	82,0	618,2	91,7	96,1	105,2	122,5	75,7	96,6
aug	83,9	98,1	89,3	49,5	54,4	218,2	62,6	62,9	114,9	128,7	77,0	92,0
sep	87,8	89,9	95,8	102,3	79,2	763,6	91,2	80,5	101,7	139,4	74,8	89,3
oct	88,5	83,4	98,8	109,1	85,5	690,9	97,4	95,8	100,2	146,4	79,4	96,1
nov	89,7	98,1	96,2	112,5	78,5	654,5	89,7	87,6	104,5	142,6	76,1	91,5
dec	82,1	70,3	72,4	106,8	74,5	618,2	84,9	80,5	105,4	123,5	72,7	91,9
1986 jan	83,9	96,5	88,6	115,8	79,5	690,9	92,2	90,9	105,8	129,9	82,8	92,3
feb	81,6	88,3	88,6	96,7	72,7	800,0	86,8	82,9	99,5	132,2	77,4	84,5
mar	87,5	91,6	90,9		84,0	800,0	92,3	88,9	112,4	153,6		

**0609 - PRIVATE UND GEWERBLICHE KRAFTWAGEN  
ERZEUGUNG**
**PASSENGER CARS  
PRODUCTION**
**VOITURES PARTICULIERES ET COMMERCIALES  
PRODUCTION**

	1000												
1980	9 672	214	0	3 521	1 029	3 488	0	1 445	0	81	924	6 375	7 038
	1980 = 100												
1982	96,9	115,2		106,9	90,2	88,5		89,8		112,9	95,8	79,6	97,8
1983	102,5	122,7		110,1	111,0	92,6		96,6		130,8	113,1	106,4	101,6
1984	96,5	100,0		106,6	114,4	83,4		99,6		134,3	98,5	121,9	100,5
1985				118,3	119,9			96,1			113,6	128,4	108,6
1984 IV	102,4	95,8		123,3	125,3	89,1		88,0		192,6	89,2	121,3	101,4
1985 I	110,9	130,4		132,3	127,4	84,8		107,3		139,1	126,5	136,9	104,5
II	104,0	106,3		118,5	123,2	82,0		107,9		117,3	123,4	139,8	110,2
III	84,0	78,4		101,2	95,4	68,6		72,7		83,7	96,1	113,1	103,7
IV				121,2	133,4			96,7			108,3	123,6	116,2
1984 nov	108,5	102,7		138,5	134,0	93,9		79,2		147,0	93,5	127,7	104,4
dec	84,4	101,6		96,6	105,2	77,8		74,7		129,2	70,2	104,2	96,0
1985 jan	115,2	143,1		137,9	132,0	87,4		107,4		133,7	137,7	143,4	94,5
feb	107,2	134,1		127,4	122,5	80,8		105,7		136,6	123,4	126,8	105,0
mar	110,3	113,9		131,5	127,8	86,4		108,8		147,0	118,2	140,6	114,1
apr	106,1	115,1		124,6	122,4	84,7		103,7		121,8	116,9	142,6	112,3
mai	105,7	103,3		118,0	131,9	79,9		121,7		117,3	131,2	146,2	108,3
jun	100,1	100,5		113,1	115,4	81,6		98,1		112,9	122,1	130,6	110,0
jul	98,1	57,8		103,5	128,3	92,4		114,4		96,5	83,2	116,4	116,0
aug	49,0	83,6		74,4	28,8	22,9		9,3		29,7	106,5	103,6	86,1
sep	105,0	93,7		125,7	129,1	90,4		94,4		124,8	98,7	119,4	109,0
oct	115,8	134,7		134,2	152,2	97,3		101,8		316,3	115,6	143,2	122,4
nov		120,7		135,7	137,3	87,9		106,4			113,0	125,8	115,9
dec				93,8	110,6			81,8			96,1	101,8	110,3
1986 jan				131,4									



**INDUSTRIERZEUGNISSE**
**INDUSTRIAL PRODUCTS**
**PRODUITS INDUSTRIELS**

	EUR 10	B	DK	D	GR	E	F	IRL	I	L	NL	P	UK	USA	JAP
--	--------	---	----	---	----	---	---	-----	---	---	----	---	----	-----	-----

**0610 - NUTZFAHRZEUGE  
ERZEUGUNG**
**COMMERCIAL MOTOR VEHICLES  
PRODUCTION**
**VEHICULES UTILITAIRES  
PRODUCTION**
**NUMBER**

1980	1463 030	29 464	0	357 619	152 846	505 085	0	165 066	0	16 628	389 170	1637 6294004	776	
<b>1980 = 100</b>														
1982	84,6	107,9		84,2	92,9	92,4		94,3		81,7	69,1	116,7	96,1	
1983	82,8	80,0		81,3	96,3	91,3		108,8		71,5	62,8	147,9	98,9	
1984	76,7	127,5		71,9	86,3	83,9		100,0		82,3	57,8	192,0	109,7	
1985				78,8	121,6			111,2			67,6	211,4	115,5	
1984 IV	85,2	132,0		84,1	116,5	97,7		113,2		131,7	52,5	188,0	115,4	
1985 I	90,6	134,4		82,8	119,4	99,5		117,9		84,0	71,6	207,9	111,8	
II	90,0	128,6		77,2	125,1	95,1		126,3		76,8	77,2	226,0	122,1	
III	69,7	120,9		71,9	95,0	67,5		82,6		62,5	61,7	199,6	110,6	
IV				83,2	146,7			118,2			59,9	212,0	117,4	
1984 nov	90,7	152,2		90,8	154,2	102,9		122,8		108,0	55,8	197,8	117,2	
dec	70,8	112,3		71,3	105,5	81,9		85,6		87,6	45,9	154,9	104,5	
1985 jan	86,8	157,7		83,8	120,8	94,2		102,8		74,5	68,5	204,6	103,1	
feb	91,1	110,4		81,0	128,7	101,5		118,8		87,2	73,7	203,2	107,5	
mar	94,0	135,1		83,7	108,9	102,9		132,0		90,4	72,8	216,1	124,7	
apr	90,3	131,9		78,6	117,8	102,0		120,6		79,1	70,3	218,7	127,9	
mai	88,8	124,7		77,9	133,5	88,4		130,0		72,2	79,9	240,0	119,2	
jun	90,8	129,4		75,2	123,8	94,9		128,2		79,0	81,4	219,3	119,3	
jul	91,0	49,9		78,8	147,7	108,7		126,7		88,1	67,5	173,0	127,7	
aug	34,0	130,6		55,2	2,0	9,6		15,6		18,9	47,2	213,7	87,5	
sep	84,2	182,2		81,6	135,5	84,2		105,6		80,5	70,3	212,0	116,5	
oct	97,2	188,0		88,7	157,4	99,8		130,2		181,1	77,1	248,1	127,6	
nov				91,6	145,3	102,1		126,2			57,7	211,9	114,1	
dec				69,3	137,3			98,1			45,0	176,1	110,6	
1986 jan				83,1										

**0611 - ZEMENT  
ERZEUGUNG**
**CEMENT  
PRODUCTION**
**CIMENT  
PRODUCTION**
**1000 T**

1980	146 901	7 480	2 034	34 225	12 666	28 008	28 084	1 814	41 724	325	3 744	5 748	14 805	64 518	87 960
<b>1980 = 100</b>															
1982	91,6	84,7	83,6	87,4	104,3	105,7	89,8	82,0	96,5	105,8	82,9	102,3	87,6	92,0	90,1
1983	90,9	76,4	83,6	88,7	111,5	111,4	84,2	76,3	95,3	108,6	83,1	104,2	90,5	97,7	92,0
1984		76,4	83,6	83,5	105,1	6,4	78,1	71,7	91,8		84,9	91,8	91,1	109,2	89,6
1985		74,0		74,2											
1984 IV	83,3	73,7	78,7	78,4	97,0	81,6	74,9	68,6	90,4		85,6	74,5	84,7	106,0	101,2
1985 I	57,9	44,7	59,0	37,7	73,2	66,7	57,8	53,4	66,5		51,7	71,1	74,5	74,8	80,7
II	95,3	90,3	98,3	90,7	101,6		87,7	77,2	102,4		92,4	87,7	99,1		74,8
III		85,6		96,2			83,1		97,1				98,2		
IV		75,5		72,3											
1984 nov	84,6	74,1		81,6	95,4	75,9	75,2	74,1	92,1		85,6	63,9	85,6	110,4	103,8
dec	68,2	62,9		53,8	81,1	77,2	64,1	46,3	76,4		72,1	62,6	77,4	77,2	100,9
1985 jan	32,8	18,8		17,4	57,9	60,0	26,5	44,3	39,1		17,9	72,0	45,8	64,9	69,2
feb	55,2	35,1		27,3	64,3	65,2	61,0	50,3	72,8		39,7	61,6	64,5	63,8	85,1
mar	85,5	80,1		68,4	97,5	74,9	86,0	65,5	87,6		97,4	79,7	113,3	95,7	87,9
apr	89,7	91,8		88,5	100,1	77,2	86,5	66,2	92,6		88,1	86,8	82,3	119,5	72,6
mai	96,4	84,1		92,2	106,3		85,2	91,3	107,0		87,8	92,5	98,0		74,8
jun	99,6	95,1		91,4	98,4		91,4	74,1	107,7		101,3	83,7	117,0		77,0
jul		63,5		100,8	109,0		95,3		110,4		59,0		97,2		82,4
aug		93,9		87,6	119,9		68,5		75,8		87,2		88,0		78,2
sep		99,3		100,0			85,3		105,1				109,3		
oct		94,5		99,6			93,4						94,0		
nov		76,5		70,4			72,6								
dec		55,5		47,0											
1986 jan				36,9											

**0612 - ANGEFANGENE WOHNUNGEN**
**HOUSING STARTED**
**LOGEMENTS COMMENCES**
**1000**

1980	48	23		397		106	161
<b>1980 = 100</b>							
1982	60,3	79,9		86,4		105,9	124,9
1983	60,0	112,1		83,6		108,1	140,8
1984	52,2	94,4		74,2		101,8	125,3
1985							126,5
1984 IV	51,7	88,9		80,6		98,6	114,2
1985 I	51,1	86,6		69,7		88,2	109,2
II	60,7	80,9		75,3		84,7	123,9
III		97,3				98,8	127,7
IV							136,0
1984 oct	35,8	94,8		69,8		100,4	126,3
nov	45,1	93,1		71,6		78,3	109,4
dec	73,2	78,6		94,0		117,3	108,2
1985 jan	50,9	84,2		68,1		106,4	111,5
feb	45,9	88,2		64,4		80,9	103,8
mar	56,1	86,6		76,7		84,5	111,0
apr	58,9	77,5		72,1		100,6	128,2
mai	77,8	71,5		61,9		79,2	124,9
jun	45,1	87,9		89,7		69,2	115,9
jul	52,7	85,5				113,5	133,3
aug	67,1	92,4				86,7	127,6
sep		108,3				97,2	126,2
oct		121,7				87,1	147,7
nov		109,2				82,5	132,4
dec							128,9

**VERKAUFVOL.DES EINZELHANDELS**
**RETAIL TRADE VOLUME**
**VOL.DES VENTES AU DETAIL**

	EUR 10	B	DK	D	GR	E	F	IRL	I	L	NL	P	UK	USA	JAP
<b>0701 - INDEX - BRUTTO</b>															
<b>INDEX - GROSS</b>															
<b>1980 = 100</b>															
1982	97,5	95,4	101,1	94,8	92,7	99,1	94,0	99,8	108,7	93,6	102,2	99,1	100,9		
1983	97,5	88,6	102,7	95,6	92,2	96,0	90,7	98,9	103,3	91,8	107,1	105,2	100,6		
1984	97,0	87,0	105,8	96,1	96,2	91,2	89,4	100,6	101,1	89,3	110,7	112,2	98,8		
1985	97,7	87,6	106,6	96,6	93,5	89,4	91,0		100,8	89,5	115,3				
1984 IV	109,4	92,6	117,3	109,0	103,4	102,1	93,8		107,7	95,6	131,1	122,4	107,0		
1985 I	90,0	82,1	95,7	89,0	90,6	82,5	87,5		93,3	82,5	105,1	104,5	93,2		
II	95,5	89,7	103,7	94,2	92,4	89,2	89,8		99,5	90,3	108,7	118,4	96,2		
III	93,8	83,8	107,9	93,2	88,7	83,6	90,1		101,2	88,2	111,5	119,3	97,9		
IV	111,8	95,0	119,2	110,8	102,2	103,8			109,1	97,6	136,0	126,2			
1984 dec	127,0	105,3	136,4	121,6	118,8	123,6	105,6		118,3	100,5	155,9	136,8	127,6		
1985 jan	91,5	82,0	100,8	88,6	90,3	86,7	88,1		89,6	84,0	106,7	102,2	90,0		
feb	83,9	75,8	87,6	81,6	94,5	75,1	86,9		87,3	75,8	102,2	98,4	85,7		
mar	94,5	88,4	98,8	96,9	87,0	85,8	87,6		103,0	87,7	106,1	112,9	103,9		
apr	95,6	88,5	97,7	97,6	97,8	86,5	90,7		101,1	87,9	108,2	115,4	98,8		
mai	97,0	90,7	110,7	96,5	89,6	90,1	90,5		99,2	93,8	109,1	122,6	95,9		
jun	93,9	90,0	102,7	88,6	89,7	91,0	88,5		98,1	89,1	108,8	117,2	93,8		
jul	95,6	83,5	112,5	97,2	86,7	83,8	92,6		107,4	87,1	113,2	117,9	105,1		
aug	92,7	82,4	111,2	91,4	88,2	81,0	89,4		102,4	91,8	111,7	123,7	96,0		
sep	93,1	85,4	100,0	91,0	91,2	86,1	88,7		93,7	85,5	110,0	116,3	92,5		
oct	102,8	93,0	109,0	104,8	99,4	95,2	89,0		107,8	95,4	114,4	118,0	96,7		
nov	105,3	87,3	110,6	107,1	93,6	93,9	89,6		103,3	96,6	126,0	119,9			
dec	127,4	104,6	138,1	120,6	113,7	122,3	108,2		116,2	100,8	161,3	140,6			
1986 jan			108,6	91,7		89,6			94,2	89,0	111,3	106,5			
feb			93,2	84,9					86,2	76,7	106,4				
<b>0702 - INDEX - SAISONBEREINIGT</b>															
<b>INDEX - SEASONALLY ADJUSTED</b>															
<b>1980 = 100</b>															
1982	97,5	95,4	101,1	94,8	92,7	99,1	94,0	99,8	108,7	93,6	102,2	99,1	100,9		
1983	97,5	88,6	102,7	95,6	92,2	96,0	90,7	98,9	103,3	91,8	107,1	105,2	100,6		
1984	97,0	87,0	105,8	96,1	96,2	91,2	89,4	100,6	101,1	89,3	110,7	112,2	98,8		
1985	97,7	87,6	106,6	96,6	93,5	89,4	91,0		100,8	89,5	115,3				
1984 IV	96,6	86,0	106,4	95,2	95,6	89,6	89,3		100,7	88,9	112,7	114,5	97,1		
1985 I	96,5	86,1	104,2	94,8	91,4	90,0	88,4		102,0	88,5	113,4	113,5	99,5		
II	97,5	87,0	105,5	96,3	93,3	89,7	91,3		100,2	89,4	115,0	116,5	97,4		
III	98,8	88,6	108,9	98,8	95,2	89,4	91,6		99,2	89,4	116,3	119,4	99,0		
IV	99,0	88,5	108,1	97,4	94,1	91,5			101,8	90,9	116,6	118,1			
1984 dec	95,8	84,6	106,0	92,4	97,9	89,8	88,9		98,8	86,9	113,9	114,7	96,1		
1985 jan	98,2	88,0	105,0	98,7	87,2	91,4	88,3		102,1	87,7	113,4	114,0	98,4		
feb	95,6	84,4	103,8	93,5	93,9	89,0	87,4		101,3	88,1	112,8	112,4	99,0		
mar	95,8	85,9	103,7	92,2	93,3	89,6	89,3		102,6	89,5	114,0	114,1	101,1		
apr	97,0	86,3	102,3	97,3	92,4	88,8	89,1		99,5	87,5	113,5	116,1	97,1		
mai	98,8	89,0	108,3	98,3	91,9	90,2	92,1		102,3	92,4	115,3	118,5	97,7		
jun	96,7	85,7	106,0	93,3	95,6	90,0	92,5		98,7	88,2	115,9	114,9	97,4		
jul	99,6	91,0	109,4	100,5	97,1	90,3	91,8		97,6	87,6	115,9	117,0	99,6		
aug	100,4	88,7	109,6	100,1	94,3	91,6	92,3		102,6	94,5	117,5	121,4	98,3		
sep	96,3	86,0	107,7	95,7	94,4	86,2	90,9		97,5	86,2	115,6	119,7	99,0		
oct	99,5	90,0	108,7	99,6	98,5	90,7	92,4		103,8	91,2	115,0	118,2	98,4		
nov	101,0	91,3	107,6	99,5	90,6	94,8	92,7		104,2	93,9	117,4	118,0			
dec	96,4	84,2	108,1	92,9	93,2	89,0	91,0		97,5	87,7	117,3	118,2			
1986 jan			109,9	101,1		89,4			105,8	93,4	117,0	118,7			
feb			111,0	97,4					100,8	89,7	117,2				
<b>0703 - VERAENDERUNG (%)</b>															
<b>CHANGE (%)</b>															
<b>T/T-1</b>															
1982	-0,8	-1,3	1,7	-3,6	-4,1	1,3	-5,4	-0,3	4,6	-2,9	2,0	-1,0	0,2		
1983	-0,0	-7,1	1,6	0,8	-0,5	-3,1	-3,5	-0,9	-5,0	-1,9	4,8	6,2	-0,3		
1984	-0,5	-1,8	3,0	0,5	4,3	-5,0	-1,4	1,7	-2,1	-2,7	3,4	6,7	-1,8		
1985	0,7	0,7	0,8	0,5	-2,8	-2,0	1,8		-0,3	0,2	4,2				
<b>T/T-4</b>															
1984 IV	-0,5	-0,2	2,6	0,0	4,0	-5,4			-1,0	-1,3		4,8	-2,7		
1985 I	-1,5	-3,1	-2,2	-1,6	-4,2	-5,6	-0,5		-0,5	-1,9	4,5	2,5	1,2		
II	0,3	1,3	-0,5	0,1	-4,4	-2,4	1,4		-1,4	0,8	4,2	3,6	-1,3		
III	1,8	2,0	3,7	2,7	-1,4	-1,8	3,2		-0,8	0,4	4,5	6,9	0,8		
IV	2,4	2,8	1,7	1,9	-0,6	2,1			1,4	2,1	3,7	3,1			
<b>T/T-12</b>															
1984 dec	-1,6	-0,8	-1,8	-2,7	6,3	-6,5	-1,7		-3,6	-5,4	5,7	2,4	-2,7		
1985 jan	0,9	-1,3	1,3	3,5	-6,4	-4,4	-0,8		1,4	0,0	4,8	4,3	-0,0		
feb	-4,2	-6,3	-4,3	-6,5	-3,7	-7,5	-2,5		-2,5	-3,8	3,0	0,0	0,1		
mar	-1,1	-1,6	-3,7	-1,8	-2,4	-4,8	1,6		-0,3	-2,0	5,4	3,1	3,6		
apr	1,0	2,5	-2,8	1,8	-7,5	-1,0	-2,3		0,7	2,6	3,0	5,6	-2,7		
mai	0,9	1,3	4,4	0,3	-3,4	-2,4	1,6		1,5	4,4	4,6	5,1	-0,8		
jun	-0,9	0,0	-3,0	-1,7	-2,3	-3,9	4,2		-6,3	-4,6	4,8	0,1	-0,5		
jul	4,2	5,3	6,0	6,7	-2,5	1,4	3,3		0,5	1,2	4,5	5,8	1,1		
aug	2,8	3,0	4,3	2,2	0,3	-0,4	4,1		1,0	4,5	6,6	7,0	0,9		
sep	-1,7	-2,4	0,6	-0,9	-2,1	-6,3	2,3		-4,0	-4,4	2,9	7,9	0,3		
oct	2,8	3,6	3,6	2,8	9,7	2,0	2,3		4,2	3,3	2,4	4,2	1,2		
nov	4,1	5,4	0,3	3,6	-7,2	5,2	4,6		1,9	2,7	5,4	2,2			
dec	0,3	-0,7	1,2	-0,8	-4,3	-1,0	2,5		-1,8	0,4	3,5	2,8			
1986 jan			7,7	3,5		3,4			5,1	6,0	4,3	4,2			
feb			6,4	4,0					-1,3	1,2	4,1				

LANDWIRTSCH. ERZEUGNISSE

AGRICULTURAL PRODUCTS

PRODUITS AGRICOLES

	EUR 10	B	DK	D	GR	E	F	IRL	I	L	NL	P	UK	USA	JAP
--	--------	---	----	---	----	---	---	-----	---	---	----	---	----	-----	-----

0801 - RINDFLEISCH ERZEUGUNG

BEEF AND VEAL PRODUCTION

VIANDE BOVINE PRODUCTION

		1000 T													
1980		7 177	302	244	1 563	94	1 838	454	1 146	8	419				1 109
		1980 = 100													
1982		92,7	90,6	94,4	94,1	95,6	95,0	76,6	96,4	89,9	100,4				87,1
1983		96,4	93,2	98,2	95,1	91,4	98,6	77,8	100,1	106,9	107,6				94,9
1984		104,5	102,4	101,1	102,9	90,3	108,4	88,7	103,1	114,7	123,0				103,5
1985				97,1	100,4		103,0	96,1							102,6
1984	IV	101,7	110,8	100,5	116,4	97,2	117,1	129,9	109,3	132,2	139,6				114,2
1985	I	86,9	102,8	91,0	95,7	78,2	103,6	67,5	95,9	115,6	124,4				107,7
	II	86,5	105,4	101,2	95,6	83,1	98,5	73,8	105,5	108,7	125,3				97,0
	III	88,0	99,0	94,6	96,6	93,8	100,1	102,9	107,2	110,3	113,3				97,0
	IV			101,7	113,7		109,9	140,3							108,8
1984	oct	115,8	121,9	121,0	134,3	92,7	132,7	158,1	119,3	155,8	147,3				135,6
	nov	102,2	108,4	106,8	114,5	95,7	116,8	152,8	105,0	120,4	150,5				111,9
	dec	87,0	101,9	73,8	100,5	103,4	101,7	78,8	103,6	120,4	120,9				94,9
1985	jan	94,5	105,9	112,2	105,7	82,8	109,5	76,9	96,8	128,9	134,7				125,2
	feb	79,9	94,9	88,6	86,2	75,3	98,8	55,8	90,9	100,1	110,1				95,8
	mar	86,4	107,5	72,3	95,2	76,6	102,7	69,8	100,0	117,9	128,3				102,0
	apr	91,7	115,5	96,9	100,6	76,7	105,1	70,3	104,2	120,1	129,1				117,7
	mai	90,0	106,3	106,3	104,4	84,8	100,6	90,9	110,6	108,4	137,6				88,9
	jun	77,7	94,4	100,4	81,6	87,6	89,7	60,3	101,8	97,7	109,1				84,3
	jul	84,2	94,8	78,7	89,6	94,2	103,1	71,1	105,8	114,0	93,5				100,1
	aug	85,8	99,5	102,3	92,9	98,8	97,3	98,9	105,1	89,2	119,6				90,0
	sep	94,0	102,7	102,8	107,2	88,5	99,8	138,8	110,6	127,6	126,8				101,0
	oct	112,1	115,0	118,6	129,2	89,4	122,9	176,1	123,0	112,2	123,3				132,4
	nov			102,8	109,8		102,6	151,8	102,8	109,3	135,0				104,1
	dec			83,6	102,2		104,3	93,1							89,8

0802 - SCHWEINEFLEISCH ERZEUGUNG

PORK PRODUCTION

VIANDE PORCINE PRODUCTION

		1000 T													
1980		9 978	661	966	3 214	154	1 683	153	1 085	8	1 126				927
		1980 = 100													
1982		101,0	101,7	102,0	98,0	100,1	99,5	99,9	102,1	103,2	107,6				103,2
1983		104,0	105,6	107,9	100,1	96,7	99,6	104,9	107,4	116,8	110,9				108,6
1984		104,8	108,8	107,0	101,1	96,4	100,1	93,6	112,2	108,2	116,0				101,9
1985				112,1	101,4		98,8	88,6							104,3
1984	IV	94,2	110,7	111,3	106,7	128,8	101,0	79,5	129,9	118,5	120,2				104,8
1985	I	90,2	94,2	104,9	99,4	87,6	101,1	87,9	126,3	100,6	124,9				101,9
	II	88,6	121,7	112,5	99,7	69,0	96,2	82,1	96,1	103,8	123,6				102,6
	III	88,4	105,9	115,1	99,6	83,3	99,3	90,5	90,9	109,2	125,5				104,3
	IV			115,9	107,1		98,5	93,9							108,4
1984	oct	97,2	120,0	119,0	107,1	93,3	107,0	74,3	123,3	125,3	128,9				118,9
	nov	93,9	111,5	116,1	106,4	108,7	99,1	96,2	122,8	107,0	126,4				100,9
	dec	91,6	100,7	98,8	106,4	184,4	96,9	68,1	143,7	123,1	105,4				94,6
1985	jan	101,1	111,4	124,2	105,1	99,4	110,2	96,2	159,8	115,4	136,4				113,9
	feb	85,2	98,9	101,9	91,8	91,3	96,6	82,9	119,0	92,1	113,7				95,0
	mar	84,3	72,1	88,5	101,2	72,2	96,4	84,5	100,2	94,5	124,7				96,9
	apr	92,4	131,7	112,0	102,8	67,1	101,4	84,5	103,9	102,4	121,5				117,1
	mai	90,9	122,2	123,4	103,4	69,1	96,6	85,3	97,2	104,1	133,0				93,3
	jun	82,5	111,3	102,2	93,1	70,8	90,5	76,7	87,2	104,9	116,4				97,4
	jul	91,9	109,0	116,6	102,3	79,5	103,6	91,5	100,9	125,2	122,3				119,2
	aug	84,3	102,0	118,1	95,1	83,9	95,6	87,6	71,1	88,6	128,8				93,5
	sep	89,1	106,8	110,5	101,3	86,4	98,6	92,3	100,6	113,9	125,3				100,1
	oct	95,2	113,2	126,3	106,3	94,3	105,7	100,1	112,0	115,6	113,6				124,3
	nov			114,6	107,5		91,8	93,1	118,6	121,0	121,8				103,5
	dec			106,7	107,5		97,9	88,4							97,3

0803 - MOLKEREIBUTTER ERZEUGUNG

BUTTER PRODUCTION

BEURRE DE LAITERIE PRODUCTION

		1000 T													
1980		1 907	69	113	576	1	608	111	71	8	181			168	520
		1980 = 100													
1981		96,7	99,7	95,9	94,4	100,0	95,5	101,0	95,3	91,2	101,5			101,2	107,8
1982		105,6	103,8	106,4	96,4	77,5	101,9	119,7	100,7	97,5	120,4			128,2	
1983		116,5	116,0	115,7	108,8	50,0	102,9	142,6	110,7	98,3	150,3			143,0	
1984		107,8	105,2	92,1	99,3	40,9	99,5	148,6	114,4	98,9	134,1			121,2	
1984	III	94,4	111,6	81,9	84,0	36,4	84,9	191,7	108,3	102,0	130,5			62,0	
	IV	79,0	64,2	75,6	74,9	47,0	78,4	69,9	97,9	83,5	94,1			89,3	
1985	I	95,0	64,9	93,9	85,5	53,0	86,9	90,8	100,9	89,2	122,0			146,7	
	II	128,3	119,1	117,9	104,8	29,3	119,0	240,7	121,2	116,9	156,4			159,6	
	III		112,5	93,9	87,0	57,6	90,7	185,2		108,4	132,0			72,7	
1984	aug	95,3	113,0	81,6	87,2	37,9	82,3	205,4	114,8	108,8	130,2			57,7	
	sep	74,1	82,7	74,1	68,2	36,4	64,7	141,6	93,7	91,2	102,3			44,3	
	oct	79,0	77,5	75,2	73,5	36,4	76,0	117,8	109,3	99,1	90,4			64,3	
	nov	73,6	56,4	71,0	68,6	50,0	76,2	61,6	87,6	77,9	83,7			84,8	
	dec	84,4	58,8	80,5	82,5	54,5	83,1	30,3	96,8	73,4	108,3			118,9	
1985	jan	90,4	55,9	89,0	84,7	66,7	85,1	49,7	95,5	85,3	119,6			143,2	
	feb	88,1	58,4	87,9	79,5	48,5	79,2	86,5	100,0	82,8	111,6			138,3	
	mar	106,5	80,2	104,9	92,4	43,9	96,5	136,2	107,2	99,7	134,9			158,6	
	apr	123,6	109,7	117,6	106,1	18,2	114,9	207,6	124,1	110,0	148,2			150,3	
	mai	140,9	134,2	125,0	112,0	28,8	130,9	276,8	116,5	130,9	174,1			183,7	
	jun	120,3	113,5	111,2	96,3	40,9	111,1	237,8	123,1	109,8	146,9			144,7	
	jul	115,9	136,0	101,7	98,7	13,6	106,2	236,8	110,1	120,9	154,8			97,9	
	aug	98,5	113,1	92,1	89,1	87,9	89,0	188,1	108,9	107,3	135,6			64,7	
	sep		88,5	87,9	73,1	71,2	76,8	130,8		96,9	105,7			55,5	
	oct			81,6	76,3	62,1	81,7	109,2		94,4	84,4			80,5	

## LANDWIRTSCH. ERZEUGNISSE

## AGRICULTURAL PRODUCTS

## PRODUITS AGRICOLES

	EUR 10	B	DK	D	GR	E	F	IRL	I	L	NL	P	UK	USA	JAP
<b>0804 - MOLKEREIBUTTER LAGERBESTAENDE</b>															
<b>BUTTER STOCKS</b>															
<b>BEURRE DE LAITERIE STOCKS</b>															
<b>1000 T</b>															
1981	249	7	2	181	0		24	4	18	0	0				14
<b>1981 = 100</b>															
1982	171,4	58,4	431,5	157,2	0,0		143,5	1021,4	0,4	0,0	23,0				426,5
1983	343,9	178,5	1772,2	254,7	0,0		154,1	2871,6	111,1	55,2	3632,9				1127,3
1984	349,4	143,9	1581,6	277,5	0,0		72,1	2276,0	229,5	69,2	3930,0				1091,0
1985	181,1	18,4	366,0	208,8	0,0		8,8	383,1	0,0	0,0	680,7				309,9
1985 I	236,4	77,2	984,4	228,1	0,0		10,3	1818,2	0,3	0,0	1921,2				477,5
II	137,4	2,1	182,3	154,0	0,0		0,0	509,6	0,0	0,0	458,3				266,4
III	170,6	2,1	229,5	207,3	0,0		9,3	48,6	0,0	0,0	458,3				267,5
IV	199,6	20,1	278,1	243,0	0,0		14,3	43,2	0,0	0,0	458,3				300,1
1986 I	225,4	31,2	348,5	278,7	0,0		17,4	44,2	0,0	0,0	458,3				279,5
1984 nov	276,8	104,2	1063,5	235,5	0,0		20,1	2134,0	162,9	30,0	2146,1				755,2
dec	248,0	103,3	1059,3	224,5	0,0		14,3	1919,0	11,2	0,0	1926,4				666,5
1985 jan	236,4	77,2	984,4	228,1	0,0		10,3	1818,2	0,3	0,0	1921,2				477,5
feb	187,7	35,5	771,6	182,6	0,0		5,8	1307,4	0,0	0,0	1086,3				446,4
mar	162,9	2,1	265,5	180,8	0,0		0,0	555,9	0,0	0,0	1036,3				310,6
apr	137,4	2,1	182,3	154,0	0,0		0,0	509,6	0,0	0,0	458,3				266,4
mai	134,0	2,1	261,1	158,0	0,0		0,0	77,2	0,0	0,0	458,3				259,1
jun	153,1	2,1	341,8	184,2	0,0		7,5	53,3	0,0	0,0	458,3				244,8
jul	170,6	2,1	229,5	207,3	0,0		9,3	48,6	0,0	0,0	458,3				267,5
aug	185,5	17,1	241,0	224,9	0,0		13,4	48,6	0,0	0,0	458,3				289,5
sep	191,9	20,1	278,1	234,0	0,0		14,3	48,6	0,0	0,0	458,3				278,6
oct	199,6	20,1	278,1	243,0	0,0		14,3	43,2	0,0	0,0	458,3				300,1
nov	205,8	20,1	278,1	251,7	0,0		14,3	43,2	0,0	0,0	458,3				297,8
dec	208,8	20,1	280,7	256,9	0,0		16,0	43,2	0,0	0,0	458,3				280,0
1986 jan	225,4	31,2	348,5	278,7	0,0		17,4	44,2	0,0	0,0	458,3				279,5
<b>0805 - MAGERMILCHPULVER ERZEUGUNG</b>															
<b>SKIMMED MILK POWDER PRODUCTION</b>															
<b>LAIT ECREME EN POWDRE PRODUCTION</b>															
<b>1000 T</b>															
1980	2 069	110	36	641	0		707	136	0	14	171				254
<b>1980 = 100</b>															
1982	106,8	113,0	123,9	95,3	0,0		101,6	102,6	0,0	96,9	123,8				136,8
1983	118,1	131,3	155,6	112,2	0,0		106,9	127,9	0,0	88,5	150,4				127,7
1984	98,6	105,2	44,2	93,7	0,0		102,1	134,0	0,0	94,9	98,5				87,7
1985			66,7	85,7	0,0		86,0	116,4			93,0				94,8
1984 IV	57,4	45,5	23,3	57,2	0,0		66,5	30,6	0,0	73,0	42,9				65,9
1985 I	77,4	61,2	43,3	73,8	0,0		75,0	73,5	0,0	81,2	60,4				118,3
II	129,0	146,8	141,1	114,3	0,0		115,5	223,2	0,0	117,3	140,7				136,8
III	89,6	139,4	61,1	86,3	0,0		84,3	141,8	0,0	104,4	121,1				45,3
IV			21,1	68,5	0,0		69,3	27,1			49,7				79,1
1984 oct	51,4	50,6	16,7	49,5	0,0		62,1	42,4	0,0	84,3	47,6				36,9
nov	49,3	39,1	10,0	47,3	0,0		63,0	24,7	0,0	62,4	28,0				53,3
dec	71,5	46,7	43,3	74,7	0,0		74,5	24,7	0,0	72,5	53,2				107,5
1985 jan	68,6	39,4	36,7	67,6	0,0		67,5	45,9	0,0	78,3	46,9				117,6
feb	70,3	55,2	20,0	66,7	0,0		66,7	72,4	0,0	74,2	56,0				112,0
mar	93,2	89,0	73,3	87,1	0,0		90,8	102,4	0,0	91,2	78,4				125,2
apr	116,8	117,3	133,3	110,7	0,0		113,0	169,4	0,0	106,7	105,7				120,2
mai	139,5	166,5	166,7	123,1	0,0		109,1	272,6	0,0	127,3	165,9				161,6
jun	130,7	156,5	123,3	109,1	0,0		124,2	227,6	0,0	118,0	150,5				128,5
jul	115,4	170,2	83,3	105,6	0,0		104,4	203,8	0,0	122,9	165,9				69,4
aug	91,6	155,1	66,7	90,5	0,0		87,2	135,9	0,0	113,7	124,6				35,5
sep	61,9	92,9	33,3	62,9	0,0		61,3	85,6	0,0	76,7	72,8				30,8
oct	58,1	71,5	3,3	61,7	0,0		63,3	45,0	0,0	67,0	44,1				52,9
nov	55,7	53,2	3,3	57,4	0,0		62,6	21,2	0,0	57,4	35,7				72,7
dec			56,7	86,5	0,0		82,0	15,0			69,3				111,7
<b>0806 - MAGERMILCHPULVER LAGERBESTAENDE</b>															
<b>SKIMMED MILK POWDER STOCKS</b>															
<b>LAIT ECREME EN POWDRE STOCKS</b>															
<b>1000 T</b>															
1981	171	9	3	49	0		58	11	0	1	15				24
<b>1981 = 100</b>															
1982	107,8	110,7	140,3	103,1	0,0		102,5	103,1	0,0	102,7	120,3				120,6
1983	119,2	128,7	176,1	121,4	0,0		107,9	128,5	0,0	93,8	146,2				112,5
1984	99,5	103,1	50,0	101,4	0,0		103,0	134,6	0,0	100,5	95,7				77,3
1985			75,5	92,8			86,7	116,9			90,4				83,6
1984 IV	51,8	49,6	18,9	53,6	0,0		62,6	42,5	0,0	89,3	46,3				32,5
1985 I	69,2	38,6	41,5	73,2	0,0		68,1	46,1	0,0	83,0	45,6				103,7
II	117,9	115,0	150,9	119,8	0,0		114,0	170,2	0,0	113,0	102,7				106,0
III	116,4	166,8	94,3	114,3	0,0		105,3	204,7	0,0	130,1	161,2				61,2
IV	58,7	70,0	3,8	66,8	0,0		63,8	45,2	0,0	70,9	42,9				46,6
1984 oct	51,8	49,6	18,9	53,6	0,0		62,6	42,5	0,0	89,3	46,3				32,5
nov	49,8	38,3	11,3	51,2	0,0		63,5	24,8	0,0	66,1	27,2				47,0
dec	72,2	45,8	49,1	80,9	0,0		75,1	24,8	0,0	76,8	51,7				94,8
1985 jan	69,2	38,6	41,5	73,2	0,0		68,1	46,1	0,0	83,0	45,6				103,7
feb	71,0	54,1	22,6	72,2	0,0		67,3	72,7	0,0	78,6	54,4				98,7
mar	94,1	87,2	83,0	94,3	0,0		91,6	102,8	0,0	96,6	76,2				110,4
apr	117,9	115,0	150,9	119,8	0,0		114,0	170,2	0,0	113,0	102,7				106,0
mai	140,8	163,2	188,7	133,2	0,0		110,1	273,9	0,0	134,8	161,2				142,4
jun	131,9	153,4	139,6	118,2	0,0		125,3	228,7	0,0	125,0	146,3				113,2
jul	116,4	166,8	94,3	114,3	0,0		105,3	204,7	0,0	130,1	161,2				61,2
aug	92,5	152,0	75,5	98,0	0,0		88,0	136,5	0,0	120,5	121,1				31,3
sep	62,5	91,1	37,7	68,0	0,0		61,8	86,0	0,0	81,3	70,7				27,2
oct	58,7	70,0	3,8	66,8	0,0		63,8	45,2	0,0	70,9	42,9				46,6
nov	56,3	52,2	3,8	62,2	0,0		63,2	21,3	0,0	60,8	34,7				64,1
dec			64,2	93,6			82,7	15,1			67,3				98,4

**AUSENHANDEL**
**EXTERNAL TRADE**
**COMMERCE EXTERIEUR**

	EUR 10	B L	DK	D	GR	E	F	IRL	I	NL	P	UK	USA	JAP
<b>0901 - AUSFUHREN INSGESAMT</b>														
TOTAL EXPORTATIONS														
EXPORTATIONS TOTALES														
MIO ECU														
1982	601 534	53 118	15 501	180 055	4 384	20 922	94 529	8 284	75 308	67 690	4 659	102 685	216 670	141 706
1983	643 698	58 251	17 766	190 482	5 002	22 168	102 603	9 679	81 851	73 526	5 525	104 539	225 257	165 046
1984	740 718	65 875	20 131	218 170	6 132	29 854	118 458	12 256	93 495	85 802	6 931	120 396	276 067	215 592
1985	810 928	70 102	22 679	241 311	5 965		128 286	13 618	103 322	94 049		131 594		230 214
1984 IV	205 181	17 901	5 573	60 500	1 806	8 105	32 572	3 416	27 018	22 692	2 091	33 703	76 390	61 296
1985 I	202 541	17 636	5 605	60 121	1 588	7 873	32 001	3 358	24 947	24 904	1 908	32 381	82 028	56 263
II	205 132	17 879	5 622	59 810	1 573	7 928	33 417	3 585	24 918	23 640	1 873	34 888	74 822	60 285
III	191 451	16 023	5 473	58 531	1 237	7 012	29 153	3 330	24 571	21 872	1 473	31 261	64 156	55 985
IV	211 803	18 564	5 979	62 849	1 567		33 716	3 345	28 886	23 634		33 284		58 010
1984 dec	66 111	5 686	1 736	18 910	527	2 817	10 530	1 091	10 453	6 697	649	10 501	26 591	22 189
1985 jan	83 180	5 631	1 762	18 931	601	2 602	9 432	1 002	7 474	8 236	557	10 112	26 600	15 754
feb	65 762	5 710	1 895	19 258	446	2 565	10 561	1 077	8 222	8 034	607	10 558	25 376	19 129
mar	73 599	6 295	1 948	21 933	542	2 713	12 007	1 279	9 251	8 633	748	11 711	30 137	21 536
apr	68 299	5 894	1 634	20 129	427	2 465	11 652	1 031	7 712	8 009	619	11 812	24 792	20 518
mai	70 375	6 060	1 793	20 922	631	3 071	10 719	1 263	8 781	8 105	688	12 100	25 461	20 039
jun	66 459	5 925	2 196	18 759	515	2 398	11 045	1 291	8 425	7 526	567	10 776	24 576	19 712
jul	69 028	5 511	1 589	21 290	479	2 874	11 000	1 167	8 730	7 432	704	11 829	21 673	19 821
aug	58 582	4 511	1 762	17 514	380	2 033	7 905	916	7 345	6 836	226	9 413	20 783	17 387
sep	65 842	6 002	2 122	19 727	378	2 117	10 247	1 247	8 495	7 604	550	10 019	21 699	18 803
oct	73 801	6 752	2 117	22 287	643	2 813	12 082	1 159	9 070	7 920	607	11 771	21 057	19 165
nov	67 106	5 806	2 082	20 030	443		10 672	1 185	8 110	7 940		10 838	20 807	18 182
dec	70 896	6 006	1 780	20 532	480		10 962	1 001	11 707	7 774		10 655		20 573
1986 jan			1 783	20 114			10 634	950				9 667		
feb			1 750	19 761			10 479	1 048				9 358		
<b>0902 - EINFUHREN INSGESAMT</b>														
TOTAL IMPORTATIONS														
IMPORTATIONS TOTALES														
MIO ECU														
1982	629 048	56 200	17 367	158 456	10 210	32 117	118 986	9 859	87 821	64 190	10 635	105 960	249 003	134 663
1983	664 120	60 686	18 507	171 981	10 802	32 793	118 231	10 300	90 366	69 028	9 782	114 219	289 870	141 979
1984	764 796	70 773	21 239	194 034	12 180	36 530	131 588	12 175	107 345	81 061	10 360	134 401	412 699	172 904
1985	827 053	73 617	24 218	208 325	13 231		141 714	13 188	119 452	90 176		143 133		169 745
1984 IV	207 640	18 628	5 870	50 696	4 884	10 134	35 530	3 354	31 526	21 307	2 940	35 845	108 171	45 774
1985 I	215 001	19 555	6 141	53 997	2 917	10 031	36 985	3 430	30 883	23 668	2 468	37 426	121 994	47 474
II	210 050	18 300	5 854	51 565	4 033	10 425	35 933	3 396	31 043	22 263	2 568	37 664	121 222	44 230
III	191 699	16 804	5 644	50 670	2 481	8 497	32 264	3 112	24 907	21 744	2 142	34 074	107 804	39 799
IV	210 305	18 959	6 579	52 093	3 801		36 533	3 250	32 619	22 502		33 968		39 503
1984 dec	67 115	5 700	1 867	16 179	2 657	3 224	11 245	967	11 454	6 418	975	10 628	33 854	15 730
1985 jan	69 046	6 264	1 959	17 781	1 088	3 496	11 653	1 196	9 454	7 797	773	11 854	41 077	15 095
feb	69 960	6 659	2 002	17 142	854	3 296	12 430	1 068	10 494	7 498	877	11 814	38 398	15 626
mar	75 995	6 632	2 180	19 073	975	3 240	12 902	1 167	10 935	8 372	822	13 759	42 581	16 813
apr	70 740	6 267	1 820	17 670	945	3 500	12 679	1 182	10 039	7 147	759	12 990	39 412	16 022
mai	71 759	6 127	2 002	17 592	1 743	3 692	11 791	1 216	10 873	7 832	1 067	12 584	40 686	15 364
jun	67 551	5 905	2 031	16 303	1 345	3 237	11 463	998	10 130	7 285	744	12 090	41 117	12 868
jul	67 964	5 491	1 766	18 285	765	3 030	12 139	1 076	8 351	7 263	841	12 827	34 985	13 856
aug	58 370	5 247	1 833	16 002	765	2 642	8 607	926	7 608	7 088	585	10 294	32 892	12 985
sep	65 365	6 066	2 045	16 383	950	2 830	11 518	1 110	8 948	7 392	720	10 954	39 933	12 962
oct	72 286	6 872	2 348	16 357	1 075	3 238	12 797	1 186	9 478	7 849	733	12 324	33 979	13 954
nov	67 988	6 111	2 073	16 840	1 045		11 613	1 093	10 116	7 567		11 530	35 237	12 570
dec	70 031	5 975	2 158	16 897	1 680		12 124	972	13 024	7 086		10 114		12 959
1986 jan			2 008	16 917			11 217	1 036				10 799		
feb			1 967	16 602			11 539	1 043				10 367		
<b>0903 - VERHAELTNIS VON AKTUELLEN WERTEN</b>														
RATIO OF CURRENT VALUES														
RAPPORT DES VALEURS COURANTES														
%														
1982	95,4	90,6	90,8	113,6	43,0		80,1	83,5	85,4	105,8			96,9	
1983	96,8	93,6	98,8	110,8	46,3		86,9	94,1	90,6	106,5			91,5	
1984	96,8	93,2	96,8	112,4	50,1		90,0	99,7	87,1	105,3			89,5	
1985	98,0	95,0	94,0	115,9	44,5		90,5	103,4	86,6	104,4			91,7	
1984 IV	98,8	96,1	94,9	119,3	37,0	80,0	91,7	101,8	85,7	106,5	71,1	94,0	70,6	133,9
1985 I	94,2	90,2	91,3	111,3	54,4	78,5	86,5	97,9	80,8	105,2	77,3	86,5	67,2	118,5
II	97,7	97,7	96,0	116,0	39,0	76,0	93,0	105,6	80,3	106,2	72,9	92,1	61,7	136,3
III	99,9	95,4	97,0	115,5	49,9	82,5	90,4	107,0	98,7	100,6	68,8	91,7	59,5	140,7
IV	100,7	97,9	90,9	120,6	41,2		92,3	102,9	88,6	105,0		97,9		146,8
1984 dec	98,5	99,4	93,0	116,9	19,8		93,6	112,8	91,3	104,3			98,8	
1985 jan	91,5	89,9	90,0	106,5	55,2		80,9	83,8	79,0	105,6			85,3	
feb	94,0	85,7	94,7	112,3	52,2		85,0	100,9	78,4	107,1			89,4	
mar	96,8	94,9	89,3	115,0	55,6		93,1	109,6	84,6	103,1			85,1	
apr	96,5	94,0	89,7	113,9	45,2		91,9	87,2	76,8	112,1			90,9	
mai	98,1	98,9	89,5	118,9	36,2		90,9	103,9	80,8	103,5			96,2	
jun	98,4	100,3	108,1	115,1	38,3		96,4	129,4	83,2	103,3			89,1	
jul	101,6	100,4	90,0	116,4	62,6		90,6	108,4	104,5	102,3			92,2	
aug	96,9	86,0	96,1	109,5	49,7		91,8	98,9	96,5	96,4			91,4	
sep	100,7	98,9	103,7	120,4	39,8		89,0	112,4	94,9	102,9			91,5	
oct	102,1	98,2	90,2	121,4	59,8		94,4	97,7	95,7	100,9			95,5	
nov	98,7	95,0	100,4	118,9	42,4		91,9	108,4	80,2	104,9			94,0	
dec	101,2	100,5	82,5	121,5	28,6		90,4	103,0	89,9	109,7			105,3	
1986 jan			88,8	118,9			96,6	91,8					89,5	
feb			89,0	119,0			90,8	100,5					90,3	

## AUSENHANDEL

## EXTERNAL TRADE

## COMMERCE EXTERIEUR

	EUR 10	B L	DK	D	GR	E	F	IRL	I	NL	P	UK	USA	JAP
0904 - EINFUHR EXTRA EG														
IMPORTS EXTRA EC														
MIO ECU														
1982	321 778	22 693	8 892	80 542	5 499		58 440	2 518	51 065	29 625			62 504	
1983	329 122	22 103	9 514	85 351	5 607		55 448	2 836	51 659	31 860			64 743	
1984	381 896	25 332	11 168	97 599	6 431		60 615	3 610	60 701	39 205			77 237	
1985	399 101	24 012	12 338	102 093	7 008		63 656	3 801	65 471	41 373			79 352	
1984 IV	103 169	6 432	3 070	25 513	3 149		16 219	1 018	17 144	9 967			20 657	
1985 I	105 360	6 614	3 206	26 292	1 329		16 638	1 081	17 569	10 974			21 656	
II	103 002	6 117	3 029	25 520	2 456		16 301	1 015	17 149	10 066			21 351	
III	92 153	5 378	2 849	25 121	1 091		14 696	867	13 484	9 992			18 676	
IV	98 587	5 903	3 254	25 160	2 132		16 021	839	17 269	10 341			17 669	
1984 oct	35 621	2 284	1 137	8 945	477		5 631	378	5 369	3 603			7 795	
nov	33 591	2 290	998	8 546	500		5 318	346	5 531	3 398			6 663	
dec	33 957	1 858	934	8 022	2 171		5 269	294	6 244	2 966			6 199	
1985 jan	35 224	2 358	1 061	8 840	487		5 489	394	5 556	3 838			7 202	
feb	33 847	2 195	1 021	8 452	361		5 372	344	6 013	3 393			6 695	
mar	36 289	2 061	1 124	9 000	481		5 777	343	6 000	3 743			7 759	
apr	34 716	2 072	904	8 830	434		5 833	350	5 529	3 132			7 630	
mai	35 573	2 031	1 028	8 699	1 165		5 508	365	5 953	3 581			7 243	
jun	32 713	2 014	1 096	7 991	857		4 960	299	5 666	3 353			6 478	
jul	32 375	1 771	859	9 044	260		5 391	289	4 388	3 448			6 927	
aug	29 049	1 645	911	8 134	323		4 260	273	4 267	3 400			5 836	
sep	30 729	1 962	1 080	7 943	508		5 046	305	4 829	3 145			5 913	
oct	33 123	2 126	1 174	8 799	543		5 509	295	4 894	3 340			6 444	
nov	31 841	1 866	1 031	8 165	435		5 093	290	5 378	3 618			5 964	
dec	33 624	1 911	1 049	8 196	1 153		5 419	254	6 997	3 383			5 261	
0905 - AUSFUHR EXTRA EG														
EXPORTS EXTRA EC														
MIO ECU														
1982	286 451	15 085	7 958	92 701	2 348		48 401	2 363	39 740	17 503			60 352	
1983	302 666	16 976	9 188	98 349	2 365		51 975	2 855	43 132	19 068			58 760	
1984	350 958	20 069	11 276	113 433	2 799		60 368	3 681	50 168	22 421			66 742	
1985	380 604	21 266	12 747	126 088	2 782		64 407	4 272	54 788	23 655			70 599	
1984 IV	99 066	5 637	3 214	31 758	774		16 986	1 035	14 711	6 336			18 615	
1985 I	93 088	5 454	3 109	30 781	787		15 772	1 074	13 476	6 065			16 569	
II	97 521	5 606	3 180	30 875	684		17 416	1 143	13 374	6 134			19 108	
III	90 905	4 807	3 081	31 244	627		14 433	1 022	13 011	5 610			17 071	
IV	99 091	5 400	3 376	33 187	685		16 786	1 033	14 926	5 846			17 852	
1984 oct	33 590	1 896	1 056	10 857	224		5 700	356	4 687	2 224			6 591	
nov	32 376	1 800	1 132	10 615	303		5 484	329	3 960	2 282			6 473	
dec	33 100	1 942	1 027	10 286	247		5 802	351	6 065	1 830			5 552	
1985 jan	29 267	1 810	942	9 764	300		4 601	304	4 229	2 022			5 295	
feb	29 664	1 782	1 060	9 611	215		5 030	361	4 367	1 918			5 321	
mar	34 157	1 862	1 107	11 406	273		6 141	410	4 881	2 125			5 953	
apr	32 256	1 847	882	10 284	207		5 985	327	4 280	1 987			6 458	
mai	33 508	1 968	975	10 875	248		5 648	422	4 533	2 142			6 697	
jun	31 758	1 792	1 323	9 717	228		5 783	394	4 561	2 005			5 953	
jul	33 600	1 676	919	11 531	238		5 569	350	4 624	2 009			6 685	
aug	27 692	1 378	984	9 714	197		4 033	285	4 053	1 809			5 238	
sep	29 613	1 753	1 178	9 999	192		4 832	387	4 333	1 791			5 148	
oct	33 562	1 881	1 171	11 499	297		5 820	334	4 416	1 962			6 180	
nov	30 880	1 646	1 150	10 463	182		5 155	362	4 074	1 924			5 923	
dec	34 649	1 872	1 055	11 224	206		5 810	337	6 436	1 960			5 749	
0906 - EINFUHR INTRA EG														
IMPORTS INTRA EC														
MIO ECU														
1982	306 722	33 481	8 475	77 785	4 710	10 061	60 430	7 279	36 741	34 563	4 191	43 257	43 389	7 717
1983	334 348	38 539	8 992	86 519	5 194	10 623	62 646	7 409	38 623	37 153	3 861	49 273	49 305	9 122
1984	381 769	45 150	10 072	96 330	5 748	12 209	70 778	8 475	46 421	41 853	3 736	56 942	72 676	11 825
1985	426 544	49 352	11 880	106 106	6 223		77 775	9 297	53 573	48 798		63 540		11 591
1984 IV	104 164	12 132	2 800	25 160	1 734	3 639	19 250	2 314	14 302	11 340	1 062	15 133	18 982	3 133
1985 I	109 281	12 848	2 935	27 682	1 588	3 477	20 293	2 328	13 201	12 691	975	15 717	22 305	3 003
II	106 657	12 104	2 825	26 017	1 578	3 636	19 542	2 353	13 791	12 197	930	16 252	22 828	2 911
III	99 221	11 387	2 795	25 509	1 389	3 224	17 487	2 224	11 345	11 750	984	15 335	19 911	2 946
IV	111 385	13 014	3 325	26 899	1 669		20 453	2 392	15 237	12 160		16 236		2 773
1984 oct	35 670	4 240	955	8 529	587	1 188	6 720	831	4 445	3 995	382	5 369	6 079	998
nov	35 443	4 073	912	8 482	663	1 263	6 574	822	4 673	3 893	335	5 351	6 625	1 090
dec	33 052	3 819	933	8 149	484	1 190	5 957	661	5 184	3 452	346	4 413	6 289	1 047
1985 jan	33 741	3 899	898	8 932	601	1 061	6 144	799	3 874	3 959	291	4 636	7 807	964
feb	35 948	4 401	981	8 684	493	1 187	7 038	720	4 429	4 103	332	5 101	6 614	981
mar	39 592	4 548	1 056	10 066	494	1 235	7 112	809	4 898	4 629	354	5 980	7 884	1 061
apr	35 885	4 186	916	8 833	511	1 280	6 792	819	4 474	4 014	307	5 340	7 002	976
mai	36 043	4 047	973	8 881	578	1 234	6 269	843	4 881	4 251	378	5 321	7 932	1 009
jun	34 728	3 871	935	8 303	489	1 124	6 481	691	4 436	3 932	247	5 591	7 893	926
jul	35 479	3 705	907	9 227	505	1 271	6 726	780	3 937	3 815	304	5 878	6 466	1 052
aug	29 222	3 592	922	7 858	442	847	4 319	646	3 317	3 688	408	4 437	6 225	1 022
sep	34 520	4 090	966	8 423	442	1 112	6 443	798	4 090	4 247	270	5 020	7 220	872
oct	39 053	4 731	1 174	9 546	532	1 224	7 263	883	4 558	4 509	331	5 857	6 451	972
nov	36 056	4 233	1 042	8 667	610		6 512	799	4 700	3 949		5 544	6 883	880
dec	36 275	4 050	1 109	8 686	527		6 677	709	5 979	3 702		4 835		919

## AUSENHANDEL

## EXTERNAL TRADE

## COMMERCE EXTERIEUR

	EUR 10	B L	DK	D	GR	E	F	IRL	I	NL	P	UK	USA	JAP
0907 - HANDELSBILANZ: INSGESAMT (FOB/CIF)      TRADE BALANCE: TOTAL (FOB/CAF)      BALANCE COMMERCIALE: TOTAL (FOB/CAF)														
MIO ECU														
1982	-27 515	-3 082	-1 866	21 599	-5 826		-24 457	-1 574	-12 513	3 500				-3 295
1983	-20 422	-2 435	-740	18 501	-5 800		-15 628	-621	-8 516	4 499				-9 681
1984	-24 080	-4 897	-1 108	24 136	-6 048		-13 130	81	-13 849	4 740				-14 005
1985	-16 127	-3 514	-1 538	32 986	-7 266		-13 428	430	-16 130	3 874				-11 540
1984 IV	-2 459	-727	-297	9 804	-3 078		-2 958	62	-4 509	1 385				-2 142
1985 I	-12 460	-1 919	-536	6 124	-1 329		-4 984	-72	-5 936	1 236				-5 045
II	-4 917	-420	-231	8 245	-2 460		-2 516	189	-6 125	1 377				-2 976
III	-247	-780	-171	7 861	-1 244		-3 111	218	-336	128				-2 813
IV	1 498	-395	-601	10 755	-2 234		-2 817	94	-3 733	1 132				-705
1984 dec	-1 004	-34	-132	2 732	-2 130		-715	124	-1 001	279				-128
1985 jan	-5 866	-633	-197	1 149	-487		-2 221	-194	-1 981	439				-1 742
feb	-4 198	-949	-106	2 115	-408		-1 869	10	-2 271	536				-1 256
mar	-2 396	-337	-233	2 860	-433		-894	112	-1 684	261				-2 048
apr	-2 441	-373	-187	2 459	-518		-1 027	-151	-2 328	862				-1 178
mai	-1 384	-67	-209	3 331	-1 111		-1 071	47	-2 092	273				-484
jun	-1 092	20	165	2 455	-830		-418	293	-1 705	242				-1 314
jul	1 064	20	-176	3 005	-286		-1 138	91	379	169				-998
aug	-1 788	-736	-71	1 512	-385		-702	-10	-263	-253				-881
sep	477	-64	77	3 344	-572		-1 270	137	-453	212				-935
oct	1 515	-120	-231	3 931	-432		-714	-27	-409	71				-554
nov	-883	-305	9	3 190	-602		-941	92	-2 006	372				-692
dec	865	31	-379	3 635	-1 200		-1 162	29	-1 318	688				541
1986 jan			-225	3 196			-383	-85						-1 131
feb			-217	3 159			-1 059	5						-1 009
0908 - HANDELSBILANZ: EXTRA-EG (FOB/CIF)      TRADE BALANCE: EXTRA-EC (FOB/CIF)      BALANCE COMMERCIALE: EXTRA-CE (FOB/CAF)														
MIO ECU														
1982	-35 328	-7 608	-935	12 159	-3 151		-10 039	-155	-11 325	-12 122				-2 152
1983	-26 455	-5 127	-327	12 998	-3 243		-3 473	19	-8 527	-12 792				-5 983
1984	-30 939	-5 263	109	15 834	-3 631		-247	71	-10 533	-16 783				-10 495
1985	-18 498	-2 746	409	23 995	-4 226		751	472	-10 683	-17 718				-8 752
1984 IV	-4 102	-795	144	6 245	-2 375		767	17	-2 433	-3 631				-2 042
1985 I	-12 272	-1 160	-97	4 489	-542		-866	-6	-4 093	-4 909				-5 087
II	-5 481	-511	152	5 356	-1 772		1 116	128	-3 774	-3 932				-2 243
III	-1 249	-571	232	6 123	-465		-263	155	-473	-4 383				-1 605
IV	504	-503	122	8 027	-1 447		765	195	-2 343	-4 495				182
1984 oct	-2 031	-389	-81	1 912	-253		69	-22	-682	-1 380				-1 204
nov	-1 215	-490	133	2 069	-197		165	-17	-1 572	-1 116				-191
dec	-857	84	92	2 264	-1 925		533	57	-179	-1 135				-648
1985 jan	-5 957	-548	-119	925	-188		-888	-90	-1 327	-1 816				-1 907
feb	-4 183	-413	39	1 158	-146		-342	17	-1 647	-1 475				-1 374
mar	-2 132	-199	-17	2 406	-208		364	66	-1 120	-1 618				-1 806
apr	-2 460	-225	-22	1 453	-227		151	-24	-1 249	-1 145				-1 172
mai	-2 066	-64	-54	2 176	-917		140	57	-1 420	-1 439				-546
jun	-955	-222	227	1 726	-628		824	95	-1 105	-1 347				-525
jul	1 225	-95	60	2 487	-23		178	61	237	-1 438				-242
aug	-1 357	-267	73	1 580	-126		-227	12	-214	-1 591				-598
sep	-1 117	-209	98	2 056	-316		-213	82	-496	-1 354				-765
oct	439	-245	-3	2 701	-246		312	39	-477	-1 377				-264
nov	-961	-220	119	2 298	-253		62	72	-1 304	-1 694				-42
dec	1 026	-39	6	3 028	-948		391	83	-561	-1 423				488
0909 - HANDELSBILANZ: INTRA-EG (FOB/CIF)      TRADE BALANCE: INTRA-EC (FOB/CIF)      BALANCE COMMERCIALE: INTRA-CE (FOB/CAF)														
MIO ECU														
1982	4 435	4 007	-933	8 878	-2 680		-14 344	-1 465	-2 174	14 335				-1 190
1983	2 682	2 162	-416	5 007	-2 567		-12 203	-728	-786	15 931				-3 717
1984	3 930	103	-1 218	7 734	-2 429		-12 841	-70	-4 023	20 196				-3 522
1985	-745	-1 101	-1 950	8 380	-3 054		-14 183	-103	-6 069	20 121				-2 787
1984 IV	893	-17	-442	3 407	-707		-3 701	15	-2 235	4 684				-111
1985 I	-976	-791	-439	1 485	-788		-4 126	-84	-2 041	5 768				41
II	-203	-3	-384	2 735	-690		-3 619	49	-2 419	4 862				-734
III	154	-300	-403	1 572	-782		-2 827	52	-118	4 165				-1 205
IV	280	-6	-724	2 588	-794		-3 611	-120	-1 491	5 326				-888
1984 oct	1 448	73	-104	1 971	-196		-1 268	-26	-328	1 630				-303
nov	-178	38	-113	1 004	-303		-1 193	-19	-1 025	1 758				-325
dec	-377	-128	-224	432	-208		-1 241	60	-882	1 297				518
1985 jan	-166	-120	-78	160	-300		-1 326	-111	-694	2 138				166
feb	-252	-514	-146	922	-262		-1 530	-19	-717	1 897				117
mar	-558	-156	-215	403	-225		-1 270	45	-630	1 733				-242
apr	-232	-190	-165	942	-292		-1 150	-127	-1 093	1 849				-6
mai	449	-21	-156	1 106	-195		-1 221	-16	-692	1 582				61
jun	-420	207	-63	687	-203		-1 249	192	-634	1 431				-790
jul	-444	95	-237	456	-264		-1 319	27	74	1 480				-757
aug	-744	-519	-144	-121	-261		-459	-25	-158	1 226				-282
sep	1 342	124	-22	1 237	-257		-1 049	50	-34	1 459				-167
oct	826	78	-229	1 162	-187		-1 031	-69	32	1 360				-289
nov	-127	-118	-111	850	-349		-1 019	9	-707	1 967				-650
dec	-420	34	-384	576	-258		-1 560	-60	-816	1 999				51

**AUSENHANDEL**

**EXTERNAL TRADE**

**COMMERCE EXTERIEUR**

	EUR 10	B L	DK	D	GR	E	F	IRL	I	NL	P	UK	USA	JAP
--	--------	-----	----	---	----	---	---	-----	---	----	---	----	-----	-----

0910 - GESAMTES EINFUHRVOLUMEN

VOLUME INDEX TOTAL IMPORTS

VOLUME IMPORTATIONS TOTALES

1980 = 100

1982	96,5	91,8	98,7	96,3	110,7		100,1	98,3	91,8	92,6		100,1		
1983	99,3	93,5	101,6	100,1	114,8		98,2	101,6	93,3	96,3		107,9		
1984	106,1	101,1	107,8	105,2	121,9		100,5	111,2	101,8	103,9		119,8		
1985		103,7	117,9	109,7	138,5		104,1	114,9		109,9		124,3		
1984 IV	112,5	104,4	115,9	107,8	186,1		105,6	116,4	115,4	107,3		126,0		
1985 I	112,3	106,7	116,4	109,7	117,6		105,3	119,5	109,2	113,0		127,8		
II	110,9	100,6	112,4	107,5	154,6		105,9	116,4	111,9	107,0		125,2		
III	104,5	96,9	111,8	108,7	103,3		95,2	107,6	94,5	107,3		117,8		
IV		110,5	131,1	113,1	178,4		109,9	116,0		112,3		126,3		
1984 nov	113,0	106,4	114,6	109,1	145,6		108,0	122,3	112,7	110,0		126,9		
dec	107,5	94,7	109,0	102,1	289,1		97,0	99,9	125,1	96,0		112,7		
1985 jan	109,5	103,3	113,6	108,9	137,5		100,0	126,4	100,2	113,0		125,6		
feb	109,4	108,5	113,9	104,4	105,2		105,8	111,9	111,7	106,0		121,7		
mar	117,9	108,4	121,8	115,7	110,0		110,2	120,3	115,7	120,0		136,0		
apr	111,4	102,9	103,2	109,8	123,7		110,1	121,1	107,9	103,0		128,3		
mai	113,3	100,7	115,3	110,0	186,8		104,4	125,3	117,5	112,0		125,7		
jun	108,0	98,3	118,6	102,6	153,2		103,2	102,8	110,2	106,0		121,7		
jul	109,7	93,8	103,4	117,0	91,0		106,3	110,9	94,8	106,0		129,2		
aug	95,4	90,7	110,0	102,9	96,6		74,6	96,1	86,2	105,0		108,8		
sep	108,3	106,3	122,1	106,2	122,3		104,8	115,9	102,6	111,0		115,5		
oct	121,1	119,2	140,2	119,1	145,1		117,7	125,3	109,1	120,0		134,5		
nov	114,6	106,3	123,3	109,5	150,6		106,8	117,5	118,4	114,0		128,8		
dec		106,0	129,7	110,7	239,6		105,2	105,1		103,0		115,6		
1986 jan				112,0				111,9						

0911 - GESAMTES AUSFUHRVOLUMEN

VOLUME INDEX TOTAL EXPORTS

VOLUME EXPORTATIONS TOTALES

1980 = 100

1982	103,9	101,4	103,6	110,1	84,4		99,9	107,9	105,0	99,3		101,6		
1983	106,6	106,2	113,3	109,8	100,0		103,6	121,0	108,4	104,8		102,5		
1984	114,8	111,7	119,5	119,8	117,1		108,8	142,7	115,5	111,0		112,8		
1985		115,3	128,2	126,9	116,9		112,2	150,2		116,5		119,3		
1984 IV	124,7	119,4	129,1	130,0	150,4		116,4	152,6	130,9	115,7		124,6		
1985 I	120,0	114,7	125,7	126,5	115,3		111,4	150,6	115,6	122,7		118,8		
II	120,9	116,6	128,0	126,0	117,8		114,9	156,7	118,7	117,0		121,0		
III	113,8	105,8	124,5	122,8	97,1		101,2	144,8	119,1	108,7		112,0		
IV	124,1	134,5	132,4	137,7	137,7		121,4	148,5		117,7		125,3		
1984 nov	124,4	119,2	134,9	130,2	146,0		117,7	153,6	112,5	123,0		128,3		
dec	119,5	113,3	118,8	121,3	174,3		110,0	145,2	149,4	102,0		116,1		
1985 jan	113,4	109,8	119,8	120,3	130,9		99,9	135,0	103,2	123,0		114,3		
feb	117,1	111,9	127,3	121,5	93,8		110,6	145,9	114,3	118,0		117,6		
mar	129,5	122,3	130,1	137,6	121,2		123,6	170,9	129,3	127,0		124,6		
apr	120,5	116,6	110,7	126,9	95,7		119,8	136,2	109,4	118,0		123,1		
mai	124,2	117,5	121,8	132,0	145,7		109,5	165,7	125,5	121,0		126,4		
jun	118,0	115,7	151,4	119,1	111,9		115,3	168,3	121,3	112,0		113,5		
jul	122,6	109,7	108,4	133,8	113,8		115,0	151,5	127,6	110,0		123,5		
aug	101,1	89,2	120,6	110,2	90,5		81,7	119,2	107,0	101,0		103,4		
sep	117,7	118,4	144,5	124,4	86,9		107,0	163,8	122,6	115,0		109,0		
oct	134,3	134,4	144,2	141,9	172,4		128,3	153,3	134,5	120,0		131,6		
nov	122,3	116,3	140,4	127,2	116,3		114,0	158,1	120,6	121,0		122,6		
dec		121,7	118,8	128,0	124,3		121,9	134,2		112,0		121,6		
1986 jan				126,0				127,3						

0912 - INDIZES DES VOLUMENVERHAELTNISSE

RATIO OF VOLUMES INDICES

INDICE DU RAPPORT DES VOLUMES

1980 = 100

1982	107,6	110,5	105,0	114,2	77,0		99,9	110,6	114,7	107,5		101,6		
1983	107,2	113,7	111,9	109,6	87,7		105,7	119,5	116,6	109,0		95,0		
1984	108,1	110,4	110,8	113,7	101,6		108,6	129,2	113,7	106,7		94,1		
1985		111,1	108,8	115,6	88,4		107,8	131,2		106,0		96,0		
1984 IV	110,9	114,6	111,4	120,5	88,8		110,4	132,0	113,3	107,7		99,2		
1985 I	106,8	107,4	108,0	115,3	98,2		105,6	126,4	105,7	108,6		93,1		
II	109,0	115,8	113,5	117,2	76,2		108,5	136,1	106,1	109,4		96,6		
III	108,8	108,9	111,0	112,9	96,6		106,6	133,9	126,1	101,2		95,0		
IV		112,3	102,8	117,0	82,6		110,5	128,2		104,9		99,4		
1984 nov	110,1	112,0	117,7	119,3	100,3		108,9	125,6	99,8	111,8		101,1		
dec	111,2	119,7	109,0	118,8	60,3		113,4	145,3	119,4	106,2		103,0		
1985 jan	103,6	106,3	105,5	110,5	95,2		99,9	106,8	103,0	108,8		91,0		
feb	107,0	103,1	111,7	116,4	89,1		104,6	130,4	102,3	111,3		96,6		
mar	109,9	112,8	106,8	118,9	110,2		112,2	142,1	111,8	105,8		91,6		
apr	108,1	113,3	107,3	115,6	77,4		108,8	112,4	101,4	114,6		95,9		
mai	109,6	116,6	105,7	120,0	78,0		104,9	132,2	106,8	108,0		100,6		
jun	109,3	117,6	127,6	116,1	73,1		111,7	163,7	110,1	105,7		93,3		
jul	111,7	116,9	104,8	114,4	125,0		108,2	136,5	134,6	103,8		95,6		
aug	106,0	98,3	109,7	107,1	93,7		109,6	124,0	124,1	96,2		95,0		
sep	108,7	111,4	118,4	117,1	71,1		102,1	141,3	119,5	103,6		94,4		
oct	110,9	112,8	102,9	119,1	118,8		109,0	122,3	123,3	100,0		97,8		
nov	106,7	109,4	113,8	116,2	77,2		106,8	134,6	101,9	106,1		95,2		
dec		114,8	91,6	115,6	51,9		115,8	127,7		108,7		105,2		
1986 jan				112,5				113,7						



## AUSENHANDEL

## EXTERNAL TRADE

## COMMERCE EXTERIEUR

	EUR 10	B L	DK	D	GR	E	F	IRL	I	NL	P	UK	USA	JAP
0913 - AUSTAUCHRELATIONEN														
TERMS OF TRADE														
TERMES DE L'ECHANGE														
1980 = 100														
1982	97,6	95,1	98,3	96,8	119,0		96,4	100,1	95,8	102,3				99,6
1983	99,3	94,0	99,6	98,4	113,3		99,5	103,3	99,8	101,8				100,4
1984	98,5	93,7	98,9	96,2	111,3		100,6	102,8	98,3	103,2				99,3
1985		95,3	99,7	97,7	109,8		101,8	103,6		102,4				100,1
1984 IV	98,0	93,4	98,7	96,4	98,6		100,7	101,9	96,6	102,8				99,3
1985 I	98,9	93,3	97,8	94,1	114,0		99,0	101,8	97,7	100,9				97,1
II	98,6	93,8	97,6	96,4	107,3		103,9	102,8	96,8	101,1				99,5
III	100,8	97,1	100,7	99,7	108,6		102,9	104,3	100,2	103,5				100,8
IV		98,9	102,6	100,5	109,5		101,3	105,4		104,3				103,2
1984 oct	98,3	94,9	98,0	96,7	111,8		100,3	101,5	95,9	103,6				99,0
nov	98,3	92,9	99,3	96,6	116,5		101,6	102,3	96,1	102,7				98,8
dec	97,4	92,3	98,7	95,9	67,4		100,1	101,8	97,8	102,2				100,1
1985 jan	97,2	94,0	98,7	93,9	118,8		98,1	102,9	98,2	101,0				97,8
feb	96,6	92,4	98,0	94,1	119,9		98,5	101,4	98,0	100,2				96,5
mar	97,0	93,5	96,8	94,2	103,2		100,5	101,2	96,9	101,4				97,0
apr	98,2	92,2	96,8	96,0	119,5		102,3	101,7	97,0	101,8				98,9
mai	98,5	94,3	98,0	96,6	95,1		105,0	103,0	96,8	99,7				99,8
jun	99,0	94,8	98,0	96,6	107,3		104,5	103,7	96,7	101,8				99,7
jul	100,0	95,4	99,3	99,2	102,6		101,5	104,1	99,4	102,7				100,7
aug	100,6	97,2	101,4	99,6	108,6		101,5	104,5	99,5	104,4				100,4
sep	101,9	98,7	101,4	100,2	114,6		105,6	104,3	101,7	103,4				101,2
oct	101,3	96,8	101,4	99,3	103,1		104,9	104,8	99,3	105,1				101,9
nov	101,7	96,5	102,1	99,8	112,5		104,3	105,6	100,7	102,9				103,1
dec		97,3	104,2	102,4	112,8		94,6	105,8		105,0				104,5
0914 - DURCHSCHNITTSWERTE														
GESAMTE EINFUHR														
UNIT VALUE INDEX														
TOTAL IMPORTS														
VALEURS UNITAIRES														
IMPORTATIONS TOTALES														
1980 = 100														
1982	123,9	118,6	124,8	121,7	120,0		122,6	125,6	133,5	125,2				123,6
1983	127,0	125,6	129,0	126,9	120,5		124,2	126,7	134,7	129,5				123,6
1984	136,9	135,6	139,6	136,3	129,0		135,1	136,8	146,6	140,9				131,0
1985		137,5	145,7	140,4	125,9		140,3	143,5		148,2				134,3
1984 IV	140,3	138,3	143,7	139,1	135,1		138,8	144,1	152,1	143,5				132,8
1985 I	145,4	142,0	149,4	145,6	130,4		144,6	143,5	157,5	151,4				136,6
II	143,9	140,9	147,8	141,9	134,9		139,7	145,9	154,6	150,3				140,5
III	139,4	134,4	143,2	137,9	126,3		139,8	144,6	146,8	146,4				134,8
IV		132,9	142,3	136,2	111,9		137,1	140,1		144,9				125,5
1984 oct	139,1	135,6	143,5	138,2	135,3		136,9	143,5	151,6	142,0				133,5
nov	139,4	139,4	141,8	138,6	125,5		136,2	143,6	151,8	143,6				132,8
dec	142,3	140,0	145,7	140,6	144,4		143,2	145,2	153,0	144,9				132,1
1985 jan	143,7	141,0	146,7	144,9	124,3		144,0	141,9	157,7	149,6				132,2
feb	145,7	142,7	149,4	145,7	127,6		145,2	143,2	157,0	153,3				136,0
mar	146,9	142,2	152,2	146,3	139,4		144,7	145,5	157,9	151,2				141,7
apr	144,7	141,6	150,1	142,8	120,1		142,3	146,4	155,5	150,4				141,9
mai	144,3	141,4	147,7	141,9	146,6		139,6	145,6	154,6	151,6				140,3
jun	142,6	139,6	145,7	141,0	138,1		137,2	145,6	153,6	148,9				139,2
jul	141,2	136,0	145,3	138,7	132,1		141,1	145,5	147,2	148,5				139,1
aug	139,5	134,5	141,8	138,0	124,6		142,6	144,6	147,5	146,3				132,5
sep	137,6	132,7	142,5	136,9	122,2		135,8	143,6	145,7	144,3				132,9
oct	136,0	134,0	142,5	136,8	116,5		134,4	141,9	145,2	141,8				128,4
nov	135,2	133,6	143,0	136,5	109,1		134,4	139,6	142,8	143,9				125,4
dec		131,0	141,5	135,4	110,2		142,4	138,7		149,1				122,6
0915 - DURCHSCHNITTSWERTE														
GESAMTE AUSFUHR														
UNIT VALUE INDEX														
TOTAL EXPORTS														
VALEURS UNITAIRES														
EXPORTATIONS TOTALES														
1980 = 100														
1982	120,9	112,8	122,7	117,9	140,4		118,0	125,7	127,8	128,1				123,1
1983	126,0	118,0	128,5	124,9	134,6		123,5	130,9	134,4	131,8				124,1
1984	134,8	127,0	138,1	131,2	142,6		135,8	140,6	144,0	145,4				130,0
1985		130,9	145,1	137,0	137,8		142,7	148,6		151,8				134,4
1984 IV	137,5	129,1	141,7	134,1	131,6		139,7	146,8	147,0	147,6				131,9
1985 I	141,0	132,4	146,2	137,0	148,2		143,3	146,2	153,9	152,7				132,7
II	141,8	132,0	144,3	136,8	143,7		145,2	149,9	149,6	151,9				139,7
III	140,5	130,5	144,2	137,4	136,9		143,8	150,8	147,1	151,4				135,9
IV		128,7	145,9	136,9	122,4		138,6	147,6		151,2				129,4
1984 oct	136,8	128,7	140,6	133,6	151,3		137,4	145,7	145,5	147,0				132,1
nov	137,0	129,4	140,8	133,9	146,2		138,4	147,0	145,9	147,6				131,3
dec	138,6	129,2	143,8	134,8	97,3		143,3	147,8	149,6	148,1				132,3
1985 jan	139,7	132,5	144,8	136,1	147,7		141,3	146,0	154,9	151,1				129,4
feb	140,8	131,8	146,5	137,0	153,0		143,0	145,3	153,8	153,6				131,3
mar	142,4	133,0	147,3	137,8	143,8		145,5	147,2	153,0	153,4				137,4
apr	142,1	130,6	145,2	137,1	143,5		145,6	148,9	150,7	153,1				140,3
mai	142,1	133,2	144,8	137,0	139,5		146,5	149,9	149,6	151,1				140,0
jun	141,1	132,3	142,8	136,2	148,2		143,4	150,9	148,5	151,6				138,8
jul	141,1	129,8	144,3	137,6	135,4		143,2	151,5	146,3	152,4				140,1
aug	140,3	130,7	143,7	137,4	135,3		144,8	151,1	146,8	152,7				133,1
sep	140,2	131,0	144,5	137,1	140,0		143,4	149,8	148,2	149,2				134,4
oct	137,8	129,7	144,4	135,8	120,1		141,0	148,7	144,2	148,9				130,8
nov	137,5	129,0	145,9	136,2	122,7		140,2	147,4	143,8	148,1				129,3
dec		127,5	147,4	138,7	124,3		134,7	146,7		156,6				128,1

## EINFUHR NACH LAENDERN

## IMPORTS BY COUNTRIES

## IMPORTATIONS PAR PAYS

	EUR 10	B L	DK	D	GR	E	F	IRL	I	NL	P	UK	USA	JAP
--	--------	-----	----	---	----	---	---	-----	---	----	---	----	-----	-----

0916 - INDUSTRIALISIERTE WESTLICHE  
DRITTLAENDER

WESTERN INDUSTRIALIZED THIRD COUNTRIES

PAYS TIERS INDUSTRIALISES OCCIDENTAUX

MIO ECU														
1980	11 102	885	418	3 040	166	1 630	107	1 239	893	2 724				
1980 = 100														
1982	122,9	107,8	127,8	118,9	96,8	125,7	154,6	125,8	122,0	129,2				
1983	131,9	116,0	137,9	133,4	105,8	127,0	178,2	128,5	136,0	137,6				
1984	156,2	132,1	159,2	153,9	118,1	143,2	225,9	166,5	167,8	165,1				
1985	167,7	137,8	180,9	165,8	121,9	160,3	243,3	181,2	175,2	173,0				
1984 IV	170,1	135,1	179,9	166,0	175,9	162,3	251,9	196,1	173,4	172,8				
1985 I	175,4	147,4	186,5	170,4	128,0	169,4	272,8	181,3	191,2	183,4				
II	175,2	141,9	178,0	166,2	143,8	164,4	261,9	197,7	176,4	190,0				
III	153,7	120,7	163,1	158,3	90,7	145,6	223,7	155,7	154,7	162,7				
IV	166,3	141,1	196,2	168,6	125,0	161,6	214,6	190,0	178,7	155,9				
1984 oct	182,0	142,3	195,7	173,3	185,4	177,1	285,7	188,8	182,3	198,1				
nov	167,9	137,8	174,6	168,6	186,0	163,2	246,4	187,0	172,8	164,3				
dec	160,5	125,3	169,4	156,2	156,3	146,7	223,8	212,3	165,2	156,1				
1985 jan	172,3	152,5	180,3	169,6	136,7	166,4	296,0	157,1	205,7	177,2				
feb	169,4	144,9	181,1	163,2	105,6	159,1	255,2	192,2	174,8	176,9				
mar	184,7	144,8	198,3	178,3	141,6	182,6	267,3	194,6	193,1	196,1				
apr	180,0	145,4	162,5	174,9	104,7	170,0	265,3	190,6	174,4	203,9				
mai	178,9	138,7	182,8	168,8	191,5	164,1	286,6	201,6	183,7	194,8				
jun	166,6	141,7	188,6	154,9	135,3	159,2	233,8	200,8	171,0	171,3				
jul	165,9	119,3	152,0	174,7	96,6	161,2	225,8	156,7	160,1	184,2				
aug	139,9	106,3	156,2	147,9	88,1	119,0	213,3	137,7	152,8	148,8				
sep	155,4	136,6	180,9	152,1	87,3	156,6	231,9	172,8	151,1	155,1				
oct	173,9	150,3	213,9	177,2	162,0	169,1	229,8	176,5	168,1	173,8				
nov	162,2	140,8	187,8	163,0	98,8	155,8	217,1	171,0	189,8	157,0				
dec	162,7	132,4	186,9	165,5	114,2	159,9	196,9	222,3	178,1	136,9				

0917 - DARUNTER: USA

OF WHICH: USA

DONT: USA

MIO ECU														
1980	3 641	324	76	811	29	577	51	416	404	953				
1980 = 100														
1982	123,4	107,4	134,0	116,0	123,7	120,9	180,5	118,9	123,6	134,6				
1983	122,6	108,6	113,7	117,2	113,3	114,5	216,4	107,5	132,4	135,2				
1984	141,4	115,4	110,6	132,2	102,8	124,0	280,8	131,3	154,3	163,7				
1985	146,5	113,7	148,0	138,9	121,2	131,2	306,6	142,8	156,6	162,5				
1984 IV	150,3	117,9	114,4	142,4	134,7	134,4	312,9	142,9	152,9	174,5				
1985 I	169,1	132,7	155,0	157,0	135,8	147,9	352,9	148,8	188,9	197,3				
II	160,4	114,5	164,8	147,5	135,9	139,0	339,3	169,4	160,3	186,6				
III	126,6	98,3	121,6	122,4	83,5	117,0	291,1	123,6	133,7	136,6				
IV	129,8	109,1	150,6	128,6	129,6	120,9	243,1	129,6	143,5	129,7				
1984 oct	164,1	132,6	116,3	148,3	205,0	147,1	369,4	141,9	166,6	198,6				
nov	143,6	112,5	121,0	141,7	133,5	133,1	299,6	128,9	140,8	163,3				
dec	143,3	108,5	105,8	137,1	65,5	123,0	269,8	157,8	151,1	161,5				
1985 jan	164,9	138,4	166,2	150,8	142,3	150,5	377,6	130,9	204,0	182,0				
feb	162,4	125,1	114,4	161,1	137,1	140,5	337,2	165,2	163,8	182,8				
mar	180,0	134,5	184,5	158,9	128,1	152,8	343,9	150,1	199,0	227,1				
apr	172,7	125,4	128,4	156,4	131,8	149,7	336,9	180,3	165,9	212,1				
mai	161,2	107,6	203,0	155,1	108,0	134,5	376,6	158,8	166,3	186,3				
jun	147,2	110,5	163,0	131,0	167,8	132,8	304,5	169,0	148,8	161,6				
jul	132,8	81,5	124,6	147,1	62,8	124,8	278,3	108,1	136,0	147,0				
aug	121,6	104,8	106,5	114,9	105,7	104,0	286,3	128,3	137,8	126,8				
sep	125,4	108,7	133,7	105,2	82,0	122,3	308,8	134,4	127,4	136,0				
oct	131,4	104,4	194,1	127,8	187,3	119,1	278,1	108,4	143,0	141,8				
nov	131,1	116,7	145,0	129,5	126,7	120,6	234,6	115,5	153,4	134,5				
dec	126,8	106,2	112,8	128,6	74,9	123,1	216,6	164,9	134,1	112,7				

0918 - DARUNTER: JAPAN

OF WHICH: JAPAN

DONT: JAPON

MIO ECU														
1980	1 097	89	25	331	70	150	15	78	87	251				
1980 = 100														
1982	135,7	103,4	162,7	129,2	76,5	161,1	134,0	118,9	121,5	164,7				
1983	156,3	128,5	204,5	155,3	86,9	150,7	155,2	134,0	148,2	195,4				
1984	185,6	144,9	250,0	193,7	109,2	157,8	189,2	182,8	191,3	219,5				
1985	206,5	152,7	286,3	220,4	102,1	179,1	213,1	208,3	214,4	241,3				
1984 IV	202,1	136,3	261,1	219,5	179,2	166,2	190,7	215,1	203,8	220,3				
1985 I	201,5	169,8	294,0	216,1	109,0	166,8	245,6	213,9	205,5	223,0				
II	209,7	154,5	287,9	213,2	138,2	187,4	234,4	211,9	209,8	247,9				
III	195,1	133,2	265,9	206,1	74,6	165,4	195,0	169,3	199,7	253,2				
IV	219,9	153,2	297,4	246,3	86,4	196,7	177,5	238,1	242,5	241,1				
1984 oct	217,0	149,3	288,3	223,2	155,0	184,6	198,5	212,1	215,0	266,0				
nov	208,1	131,1	279,0	225,3	239,3	173,2	190,7	187,3	219,5	221,1				
dec	181,1	128,7	215,9	209,9	143,2	140,9	182,9	245,9	176,8	173,9				
1985 jan	204,5	158,9	287,7	217,2	107,7	167,0	311,6	182,5	202,0	246,4				
feb	181,5	161,7	304,4	196,3	73,5	151,6	191,7	222,8	195,6	186,4				
mar	218,5	188,7	289,9	234,7	145,7	181,8	233,3	236,5	218,9	236,3				
apr	213,5	175,7	286,2	227,2	56,1	192,1	229,4	210,9	179,6	270,1				
mai	221,3	158,8	310,2	225,1	213,3	185,5	264,4	214,6	230,8	249,3				
jun	194,2	129,1	267,3	187,2	145,3	184,7	209,4	210,2	219,0	224,1				
jul	200,8	132,5	237,7	219,6	85,8	172,4	215,0	135,2	198,6	265,8				
aug	189,0	119,2	323,8	197,2	65,8	137,2	183,1	190,7	209,6	247,6				
sep	195,4	148,0	236,1	201,4	72,4	186,7	186,8	182,0	191,1	246,3				
oct	229,4	152,9	318,4	257,3	121,4	207,7	170,5	207,5	233,1	263,2				
nov	219,6	147,1	270,0	243,0	33,6	193,0	212,8	241,8	255,4	258,6				
dec	210,6	159,7	303,9	238,7	104,1	189,5	149,1	264,9	239,2	201,6				

## EINFUHR NACH LAENDERN

## IMPORTS BY COUNTRIES

## IMPORTATIONS PAR PAYS

	EUR 10	B L	DK	D	GR	E	F	IRL	I	NL	P	UK	USA	JAP
0919 - ENTWICKLUNGSLAENDER														
DEVELOPING COUNTRIES														
PAYS EN VOIE DE DEVELOPPEMENT														
MIO ECU														
1980	9 739	675	114	2 263	176		2 172	49	1 726	1 135				1 430
1980 = 100														
1982	110,3	113,2	124,8	104,0	141,5		113,4	67,1	128,1	94,5				102,0
1983	104,6	93,6	128,2	99,3	137,1		99,8	68,2	126,0	99,3				98,5
1984	115,6	100,8	148,4	109,9	142,3		106,3	90,0	132,8	123,7				113,6
1985	118,6	87,3	154,9	110,9	170,9		104,0	83,1	150,7	129,3				112,1
1984 IV	120,7	94,5	146,1	106,0	312,4		106,8	106,2	141,3	123,0				125,8
1985 I	132,8	103,4	158,7	119,5	102,7		115,4	106,4	177,2	146,8				132,3
II	121,8	92,0	154,0	110,8	301,6		105,7	86,1	155,3	119,8				115,7
III	105,5	75,7	157,8	114,5	95,7		90,4	69,0	112,8	122,3				104,0
IV	114,1	77,9	149,0	98,7	183,5		104,6	70,7	157,3	128,4				96,7
1984 oct	117,3	106,6	176,3	111,2	55,6		99,3	107,4	125,0	135,8				138,6
nov	117,0	102,9	142,5	108,8	70,4		105,8	133,0	134,9	125,3				128,9
dec	127,8	73,9	119,5	97,9	811,2		115,2	78,3	164,0	107,9				109,8
1985 jan	134,0	111,0	181,5	120,0	116,8		112,9	118,3	175,0	142,8				141,4
feb	128,5	108,6	145,0	119,2	78,1		115,6	112,6	176,9	141,6				108,6
mar	136,1	90,6	149,7	119,3	113,3		117,8	88,3	179,6	155,8				146,8
apr	122,2	92,3	114,6	114,0	118,7		119,8	102,5	155,4	108,9				125,2
mai	128,1	93,9	150,7	111,2	462,5		108,9	89,6	162,9	129,9				114,8
jun	115,2	89,8	196,5	107,1	323,7		88,4	66,1	147,6	120,4				107,0
jul	108,4	78,4	139,7	116,3	37,5		99,6	62,7	109,2	130,7				112,4
aug	105,4	73,3	144,5	119,1	79,8		84,8	64,3	114,4	124,5				105,4
sep	102,6	75,6	189,3	108,2	169,9		86,8	80,1	115,0	111,8				94,2
oct	108,2	84,0	166,7	104,1	125,4		102,7	68,3	119,6	130,0				98,3
nov	111,2	66,6	124,8	98,4	95,4		102,2	81,7	154,6	128,5				101,9
dec	122,9	83,1	155,5	93,7	329,7		108,9	62,1	197,7	126,8				89,8
0920 - DARUNTER: AKP (60)														
OF WHICH: ACP (60)														
DONT: ACP (60)														
MIO ECU														
1980	1 591	139	16	364	9		410	7	188	260				200
1980 = 100														
1982	93,0	108,7	111,0	89,1	106,7		97,6	82,9	109,2	55,1				112,0
1983	103,9	109,4	98,8	97,4	118,8		107,8	107,6	132,4	65,7				126,9
1984	130,2	149,9	90,7	126,1	183,2		131,4	172,2	144,2	86,0				165,1
1985	137,2	131,5	103,7	127,5	140,6		136,3	178,1	183,3	93,7				175,5
1984 IV	139,0	138,8	83,7	130,6	314,2		132,6	167,7	158,6	98,7				197,2
1985 I	169,7	171,9	62,9	147,5	126,5		162,2	231,4	244,7	118,9				228,3
II	142,1	144,8	118,8	131,3	167,1		142,8	190,9	193,3	74,9				196,7
III	104,3	104,4	115,0	112,0	119,6		97,0	141,2	106,6	73,3				140,9
IV	132,9	104,8	118,0	119,2	149,2		143,4	148,9	188,8	107,7				135,9
1984 oct	129,7	156,4	158,0	120,7	198,9		115,0	207,6	134,3	111,5				169,1
nov	142,3	135,1	55,3	140,4	302,5		142,2	175,7	139,5	106,9				198,8
dec	144,9	124,8	37,9	130,6	441,2		140,7	119,7	202,1	77,7				223,5
1985 jan	168,6	191,1	47,2	132,3	162,4		162,7	217,1	196,1	132,8				260,1
feb	175,1	202,3	56,7	155,4	104,0		169,4	311,6	273,4	126,1				183,2
mar	165,5	122,1	84,9	154,8	113,0		154,5	165,4	264,5	97,7				241,7
apr	158,7	177,5	40,9	149,4	194,0		180,6	235,4	163,9	67,6				236,8
mai	146,3	123,4	102,3	125,5	174,2		147,4	222,1	261,2	83,0				171,7
jun	121,2	133,5	213,2	118,8	133,0		100,3	115,1	154,9	74,2				181,6
jul	115,9	106,6	74,7	130,1	121,5		120,8	91,4	75,7	96,0				154,0
aug	86,7	109,2	69,0	83,5	124,2		81,3	136,1	74,5	56,3				136,9
sep	110,5	97,4	201,2	122,4	113,2		88,9	196,1	169,6	67,5				131,9
oct	121,6	114,4	99,8	122,2	122,3		127,7	72,2	94,3	120,3				143,6
nov	130,4	84,0	69,6	106,7	188,3		158,1	185,3	186,8	101,4				134,0
dec	146,7	116,1	184,6	128,7	136,9		144,4	189,3	285,4	101,3				130,1
0921 - STAATSHANDELSLAENDER														
COUNTRIES WITH STATE-TRADE														
PAYS A COMMERCE D'ETAT														
MIO ECU														
1980	1 830	113	65	571	40		320	9	352	153				209
1980 = 100														
1982	132,4	153,1	101,2	129,9	120,6		112,2	135,1	138,0	201,2				111,2
1983	142,1	161,8	109,7	141,8	125,4		119,7	144,7	153,1	206,3				114,2
1984	176,0	231,6	149,8	169,4	223,9		127,4	177,0	199,9	239,9				150,5
1985	169,3	169,9	148,9	167,6	202,2		135,2	185,8	173,6	272,7				142,3
1984 IV	204,5	274,6	163,6	185,4	520,4		137,7	207,0	240,6	247,8				181,7
1985 I	147,7	178,5	168,7	154,1	123,8		86,9	190,0	156,8	187,5				158,9
II	164,9	142,8	140,9	165,9	121,5		142,9	187,3	166,8	276,6				138,0
III	184,7	188,1	138,1	170,0	111,8		175,5	186,2	175,4	368,0				147,0
IV	179,7	170,2	148,0	180,2	451,8		135,5	179,6	195,3	258,6				125,2
1984 oct	217,8	270,0	185,0	203,0	178,5		183,4	233,3	247,9	284,7				199,9
nov	193,9	332,6	165,8	168,1	166,6		112,7	198,9	251,6	284,3				164,8
dec	202,0	221,2	140,1	185,1	1216,2		117,0	189,0	222,5	174,4				180,3
1985 jan	166,5	228,8	157,0	169,6	136,5		101,1	223,4	167,3	249,6				168,9
feb	138,3	158,8	154,6	138,8	119,4		83,7	180,2	164,4	147,9				155,4
mar	138,4	148,0	194,4	153,9	115,5		75,8	166,3	138,9	164,9				152,3
apr	154,5	143,0	147,5	163,3	127,6		144,2	190,9	138,1	222,2				136,6
mai	176,7	150,1	144,5	184,0	81,2		145,9	172,8	183,0	305,9				141,9
jun	163,5	135,2	130,7	150,4	155,7		138,6	198,1	179,3	301,6				135,6
jul	185,9	164,3	101,2	192,7	84,1		187,5	191,8	159,7	350,7				145,6
aug	178,0	185,2	145,0	165,0	91,2		149,4	162,2	166,5	408,0				132,0
sep	190,2	214,9	168,0	152,2	160,0		189,7	204,6	200,0	345,4				163,2
oct	179,0	202,7	140,3	184,9	133,5		162,7	181,7	182,2	238,7				146,2
nov	163,8	150,6	162,0	172,4	258,8		103,9	208,2	167,8	305,0				110,1
dec	196,3	157,4	141,6	183,3	963,1		139,8	149,0	235,9	232,0				119,4

**AUSFUHR NACH LAENDERN**

**EXPORTS BY COUNTRIES**

**EXPORTATIONS PAR PAYS**

	EUR 10	B L	DK	D	GR	E	F	IRL	I	NL	P	UK	USA	JAP
--	--------	-----	----	---	----	---	---	-----	---	----	---	----	-----	-----

0922 - INDUSTRIALISIERTE WESTLICHE  
DRITTLAENDER

WESTERN INDUSTRIALIZED THIRD COUNTRIES

PAYS TIERS INDUSTRIALISES OCCIDENTAUX

MIO ECU														
1980	9 593	539	352	3 490	38	1 317	65	1 040	553	2 198				
1980 = 100														
1982	129,8	120,6	129,8	127,7	163,4	123,3	179,1	140,6	133,4	131,4				
1983	141,4	136,3	151,9	140,4	138,8	138,7	235,2	161,2	149,9	130,2				
1984	175,7	164,9	192,3	173,8	228,9	174,6	329,2	207,8	190,6	155,0				
1985	199,1	179,7	225,6	199,7	234,9	199,8	382,1	244,2	206,8	169,1				
1984 IV	199,4	179,7	215,3	197,6	271,7	197,1	365,4	250,1	211,2	172,8				
1985 I	189,5	178,3	227,7	193,5	247,8	192,5	374,4	229,3	201,5	149,5				
II	204,6	189,0	213,7	197,4	208,2	218,5	405,4	233,9	217,5	186,8				
III	192,4	162,0	220,6	196,0	230,9	183,3	372,9	238,0	199,8	165,4				
IV	210,2	189,7	240,4	211,9	252,7	204,9	375,6	275,6	208,1	174,7				
1984 oct	206,0	185,3	221,0	204,9	243,3	208,3	370,1	243,5	226,5	180,7				
nov	199,5	177,8	225,4	201,4	263,4	195,7	344,1	209,1	229,6	182,3				
dec	192,8	175,9	199,5	186,5	308,5	187,4	382,0	297,9	177,3	155,5				
1985 jan	175,7	175,3	206,1	181,6	274,2	165,8	307,5	211,3	188,7	141,8				
feb	182,5	177,9	233,1	182,3	192,6	184,3	364,7	227,5	195,9	144,7				
mar	210,2	181,5	244,0	216,6	276,6	227,4	451,0	249,0	220,0	162,0				
apr	204,1	181,2	197,7	198,6	219,0	226,3	349,2	223,5	216,9	189,2				
mai	213,2	203,4	207,6	208,5	217,7	216,7	428,7	242,8	224,6	198,6				
jun	196,5	182,6	235,8	185,3	187,8	212,5	438,2	235,4	211,0	172,6				
jul	210,2	167,5	184,6	213,7	252,7	213,6	371,6	248,0	208,3	194,1				
aug	172,8	138,8	221,0	178,7	239,7	145,3	304,0	220,9	189,1	148,8				
sep	194,0	179,7	256,2	195,5	200,3	191,0	443,1	245,2	202,1	153,3				
oct	217,7	202,6	256,2	224,6	337,5	212,2	362,8	256,7	211,8	184,5				
nov	201,0	176,0	242,2	202,9	191,7	196,6	412,1	233,9	208,8	176,4				
dec	211,8	190,4	222,7	208,1	228,8	205,9	352,0	336,3	203,8	163,3				

0923 - DARUNTER: USA

OF WHICH: USA

DONT: USA

MIO ECU														
1980	2 229	128	46	709	18	295	27	249	111	647				
1980 = 100														
1982	160,4	152,4	172,1	139,2	182,7	150,6	183,7	177,6	165,0	179,9				
1983	188,0	195,5	240,6	170,2	147,4	182,2	243,6	211,4	233,5	186,9				
1984	263,1	260,6	344,7	246,0	242,0	271,0	372,6	341,3	323,1	228,4				
1985	305,4	289,4	416,0	293,2	229,3	313,1	416,2	424,0	358,3	253,3				
1984 IV	314,0	286,3	435,3	297,5	270,9	323,9	431,0	429,3	356,8	268,8				
1985 I	281,5	294,3	430,2	284,1	219,6	293,8	389,8	388,9	335,3	206,4				
II	322,7	316,7	369,3	290,2	217,7	367,8	427,8	407,6	374,4	292,5				
III	299,6	253,2	423,3	288,1	237,3	283,1	439,4	435,5	360,5	253,3				
IV	317,9	293,4	441,2	310,5	242,7	307,7	408,0	463,8	363,0	261,0				
1984 oct	317,8	306,4	401,9	286,0	250,6	335,2	459,9	420,1	381,4	286,7				
nov	314,8	280,8	432,2	315,5	257,7	325,3	440,6	339,7	401,0	279,5				
dec	309,2	271,7	471,9	291,1	304,4	311,0	392,4	528,0	287,8	240,3				
1985 jan	261,1	290,0	359,5	268,0	266,1	226,4	335,7	387,6	301,0	198,0				
feb	269,4	303,6	420,2	267,1	159,9	289,8	396,6	371,2	307,9	197,1				
mar	313,9	289,4	510,8	317,3	232,6	365,2	437,0	408,0	397,1	224,0				
apr	321,2	281,3	320,0	290,5	244,6	412,2	401,7	405,0	390,9	276,0				
mai	344,9	364,4	397,5	315,1	252,8	360,5	473,7	419,5	380,5	325,2				
jun	301,9	304,5	390,4	265,0	155,6	330,6	407,9	398,4	351,6	276,5				
jul	336,8	270,6	348,0	331,0	246,6	328,6	458,3	453,9	418,9	297,5				
aug	260,5	216,4	379,8	251,6	225,6	227,3	373,0	397,5	327,4	217,8				
sep	301,4	272,5	542,0	281,5	239,7	293,4	486,8	455,1	335,3	244,6				
oct	331,6	306,0	461,8	322,4	331,4	318,8	424,9	459,7	349,0	287,0				
nov	302,8	278,1	479,4	292,0	173,0	300,3	475,6	397,0	355,0	259,4				
dec	319,2	296,1	382,3	317,2	223,8	303,9	323,5	534,6	384,9	236,7				

0924 - DARUNTER: JAPAN

OF WHICH: JAPAN

DONT: JAPON

MIO ECU														
1980	382	19	17	131	2	66	2	42	20	83				
1980 = 100														
1982	137,8	146,9	124,0	138,3	146,2	139,6	364,1	158,5	133,1	120,1				
1983	159,2	182,6	159,0	157,0	159,8	154,2	753,8	174,5	159,0	136,5				
1984	195,5	244,4	277,0	196,6	376,2	165,4	721,8	211,2	221,4	156,9				
1985	220,6	258,5	335,5	225,6	316,6	200,1	748,6	239,0	215,8	171,6				
1984 IV	162,3	181,3	232,9	158,0	143,4	169,4	194,4	172,2	165,9	141,1				
1985 I	150,0	165,3	171,8	151,3	128,5	147,8	216,7	161,9	158,6	132,8				
II	145,3	166,0	220,3	139,7	114,5	152,1	218,2	149,0	142,7	131,0				
III	135,1	142,7	186,6	144,6	94,6	133,6	183,5	137,0	133,4	120,1				
IV	145,5	147,4	198,6	147,3	103,4	160,7	185,7	151,8	135,1	123,6				
1984 oct	220,6	220,6	325,4	228,4	135,3	186,0	698,7	251,0	235,8	182,5				
nov	200,2	284,8	227,5	214,7	235,9	145,2	459,9	195,4	286,1	170,0				
dec	208,2	294,1	280,7	229,5	124,7	165,4	724,3	258,3	242,2	127,1				
1985 jan	214,2	227,5	292,1	204,5	197,9	268,2	639,6	194,4	187,0	172,2				
feb	205,5	309,7	329,6	201,4	61,4	157,1	859,4	255,3	222,8	155,0				
mar	267,0	247,7	319,9	255,5	941,1	368,8	897,2	281,2	206,9	174,4				
apr	210,7	294,5	294,9	208,7	358,9	170,5	831,6	224,5	235,7	175,7				
mai	215,9	304,8	369,4	224,7	483,6	173,1	684,1	223,4	208,5	163,6				
jun	221,5	256,9	396,1	218,6	179,0	220,1	787,1	205,3	247,8	169,5				
jul	248,8	261,2	350,5	273,3	1017,9	200,9	722,3	251,9	245,1	195,6				
aug	209,0	196,7	319,9	208,4	68,9	176,3	537,6	294,5	225,4	161,4				
sep	200,0	275,6	343,3	191,5	61,1	157,6	1081,3	227,4	173,4	169,4				
oct	232,7	265,8	390,0	246,0	270,3	200,2	609,4	239,7	217,5	185,9				
nov	198,3	195,2	289,7	223,3	71,9	147,7	635,6	214,6	191,1	163,9				
dec	224,2	265,9	330,7	250,9	86,9	160,4	698,2	256,0	228,4	172,5				

## AUSFUHR NACH LAENDERN

## EXPORTS BY COUNTRIES

## EXPORTATIONS PAR PAYS

	EUR 10	B L	DK	D	GR	E	F	IRL	I	NL	P	UK	USA	JAP
<b>0925 - ENTWICKLUNGSLAENDER</b>														
<b>DEVELOPING COUNTRIES</b>														
<b>PAYS EN VOIE DE DEVELOPPEMENT</b>														
<b>MIO ECU</b>														
1980	7 042	422	113	1 702	91		1 557	48	1 095	489			1 524	
<b>1980 = 100</b>														
1982	138,5	121,0	153,8	149,4	112,7		136,7	148,4	147,4	127,8			130,3	
1983	137,5	130,8	179,7	144,6	124,0		136,9	151,9	149,0	131,3			122,8	
1984	145,8	154,9	198,3	147,4	124,1		152,0	171,0	155,1	143,3			125,8	
1985	144,0	155,4	194,4	145,7	110,2		148,5	201,0	149,9	142,5			126,9	
1984 IV	162,3	181,3	232,9	158,0	143,4		169,4	194,4	172,2	165,9			141,1	
1985 I	150,0	165,3	171,8	151,3	128,5		147,8	216,7	161,9	158,6			132,8	
II	145,3	166,0	220,3	139,7	114,5		152,1	218,2	149,0	142,7			131,0	
III	135,1	142,7	186,6	144,6	94,6		133,6	183,5	137,0	133,4			120,1	
IV	145,5	147,4	198,6	147,3	103,4		160,7	185,7	151,8	135,1			123,6	
1984 oct	164,0	173,5	215,3	166,3	119,0		161,1	221,8	164,8	174,5			154,7	
nov	154,7	166,2	239,0	153,5	194,8		158,6	177,9	137,5	144,4			144,4	
dec	168,2	204,1	244,3	154,1	116,5		188,4	183,7	214,3	146,1			124,2	
1985 jan	146,2	170,4	166,6	149,4	159,9		132,6	203,4	156,2	174,9			129,2	
feb	142,7	157,3	176,1	142,1	97,5		141,8	229,1	155,1	145,5			128,0	
mar	161,1	168,3	172,7	162,5	128,1		168,9	217,6	174,2	155,4			141,2	
apr	144,9	168,0	135,1	141,6	98,1		157,4	190,0	143,9	138,9			134,1	
mai	146,2	172,8	160,6	144,2	116,1		147,7	257,4	149,8	148,8			133,5	
jun	144,7	157,3	365,4	133,4	129,3		151,0	207,2	153,2	140,5			125,4	
jul	152,1	152,8	200,1	161,5	109,6		153,3	198,1	151,4	147,7			139,7	
aug	127,1	125,5	156,2	142,7	89,1		117,0	159,3	129,3	134,7			115,2	
sep	126,1	149,9	203,5	129,4	85,0		130,6	193,0	130,3	117,8			105,4	
oct	145,1	147,2	203,4	149,3	132,1		173,1	185,0	123,6	132,9			125,9	
nov	131,4	130,8	196,1	137,9	87,2		141,9	176,3	119,2	127,1			120,3	
dec	159,9	164,2	196,4	154,6	90,9		166,9	195,7	212,7	145,3			124,6	
<b>0926 - DARUNTER: AKP (60)</b>														
<b>OF WHICH: ACP (60)</b>														
<b>DONT : ACP (60)</b>														
<b>MIO ECU</b>														
1980	1 314	82	15	215	6		387	8	115	110			376	
<b>1980 = 100</b>														
1982	115,5	100,0	172,7	116,3	117,3		126,2	154,8	129,2	110,5			101,5	
1983	100,8	98,5	151,5	87,6	113,5		116,2	159,5	117,5	100,2			84,6	
1984	103,8	112,4	219,9	84,2	82,4		122,8	143,1	122,6	87,6			87,4	
1985	110,0	117,3	185,1	104,3	101,3		118,4	245,7	137,3	101,1			91,6	
1984 IV	128,6	128,1	343,4	91,4	107,0		159,1	228,4	156,9	101,4			107,7	
1985 I	115,6	114,9	139,5	110,4	128,8		109,7	342,4	138,7	120,4			110,6	
II	106,0	112,6	214,2	90,8	113,5		118,4	171,8	122,5	98,2			91,7	
III	103,2	121,3	207,3	98,5	63,7		109,8	265,2	143,7	91,7			79,3	
IV	115,2	120,4	179,2	117,4	99,1		135,7	203,6	144,4	94,2			84,8	
1984 oct	123,9	116,8	279,1	82,7	75,2		133,1	310,4	144,2	94,7			132,6	
nov	109,8	117,8	253,5	83,5	101,6		126,8	119,5	91,0	109,2			105,8	
dec	152,2	149,8	497,7	108,1	144,2		217,4	255,3	235,6	100,3			84,6	
1985 jan	114,1	119,2	139,4	106,5	151,3		106,5	337,1	119,0	125,3			114,4	
feb	109,5	106,8	164,5	100,5	80,6		111,9	491,9	140,4	121,2			90,4	
mar	123,2	118,9	114,6	124,2	154,6		110,7	198,3	156,6	114,8			127,1	
apr	105,6	99,9	102,7	89,7	91,5		125,4	105,5	121,3	97,6			93,4	
mai	106,3	113,6	132,8	98,9	163,0		116,2	197,8	125,1	109,3			88,3	
jun	106,0	124,3	407,2	83,9	85,9		113,7	212,0	121,0	87,9			93,4	
jul	115,5	100,6	216,9	103,9	42,8		130,5	327,3	197,4	101,0			82,0	
aug	94,8	136,7	153,9	104,0	91,4		96,7	156,4	78,6	98,7			78,5	
sep	99,4	126,7	251,3	87,5	57,0		102,3	311,9	155,2	75,3			77,5	
oct	111,9	114,7	208,0	105,4	139,4		140,0	154,4	109,4	93,1			87,4	
nov	104,3	100,7	142,9	106,4	118,6		122,7	195,3	118,3	87,4			81,9	
dec	129,4	145,9	186,8	140,3	39,3		144,4	261,0	205,6	102,1			85,1	
<b>0927 - STAATSHANDELSLAENDER</b>														
<b>COUNTRIES WITH STATE-TRADE</b>														
<b>PAYS A COMMERCE D'ETAT</b>														
<b>MIO ECU</b>														
1980	1 594	87	28	647	37		317	7	187	98			187	
<b>1980 = 100</b>														
1982	104,1	111,2	118,4	112,2	84,4		88,4	119,4	125,7	98,0			82,3	
1983	123,9	147,3	102,8	129,3	85,9		117,3	157,9	153,2	120,4			87,1	
1984	133,3	149,8	142,3	135,6	90,4		114,8	129,9	171,8	116,0			127,0	
1985	155,2	170,2	177,7	163,4	114,6		133,2	132,0	205,5	133,9			123,8	
1984 IV	154,6	167,8	184,2	154,6	65,2		134,8	179,8	222,8	135,3			136,4	
1985 I	143,6	183,6	149,4	143,8	139,3		132,5	123,8	179,5	134,2			113,1	
II	166,2	171,8	215,0	158,0	121,2		176,4	152,6	210,6	147,0			142,3	
III	146,5	146,2	145,9	172,2	94,8		99,4	119,8	193,2	114,6			119,3	
IV	164,5	179,4	200,5	179,4	103,2		124,5	131,8	238,7	139,7			120,7	
1984 oct	143,1	189,6	128,1	135,3	63,1		141,2	94,2	187,4	119,7			139,1	
nov	147,3	161,5	247,7	150,1	69,8		137,3	267,5	149,5	148,6			141,1	
dec	173,5	152,3	177,0	178,4	62,7		126,0	177,9	331,5	137,6			129,0	
1985 jan	132,7	167,6	105,0	136,4	136,2		110,9	63,6	171,8	125,8			110,9	
feb	132,0	183,4	150,3	128,4	143,5		124,1	167,2	161,6	125,9			101,3	
mar	166,2	199,7	192,9	166,7	138,1		162,4	140,7	205,1	151,0			127,1	
apr	155,1	185,5	124,7	145,7	93,1		174,2	91,7	202,8	110,9			135,6	
mai	173,0	164,2	227,4	177,1	163,3		155,8	258,5	196,4	175,5			158,5	
jun	170,5	165,5	292,8	151,4	107,1		199,3	107,4	232,6	154,5			132,9	
jul	170,8	147,6	159,1	204,3	113,3		115,6	163,4	207,1	137,6			153,7	
aug	135,8	116,3	109,5	162,0	67,2		93,3	140,7	181,9	106,7			112,4	
sep	133,0	174,6	169,1	150,1	103,9		89,3	55,3	190,6	99,4			91,7	
oct	153,8	193,9	145,1	172,8	132,2		104,0	105,8	210,5	143,8			109,9	
nov	147,0	167,7	277,7	159,8	80,4		112,1	106,4	179,7	150,5			112,9	
dec	192,8	176,7	178,6	205,6	97,2		157,4	183,2	326,1	124,8			139,1	

## EINFUHR EXTRA-EG

## IMPORTS EXTRA-EC

## IMPORTATIONS EXTRA-EC

	EUR 10	B L	DK	D	GR	E	F	IRL	I	NL	P	UK	USA	JAP
--	--------	-----	----	---	----	---	---	-----	---	----	---	----	-----	-----

0928 - INSGESAMT - SITC 0-9  
SAISONBEREINIGTTOTAL - SEASONALLY ADJUSTED  
SITC 0-9TOTAL - CTCI 0-9  
DESAISONNALISE

1980 = 100

1982	117,2	111,4	123,3	112,8	123,3	116,4	127,3	127,5	111,5	118,7
1983	118,9	107,0	130,0	118,8	115,7	110,2	142,6	126,6	120,2	121,6
1984	139,2	125,0	154,7	137,6	127,2	120,8	182,0	150,4	149,4	146,1
1985	146,5	118,4	170,6	143,9	150,5	128,3	195,7	164,2	157,7	152,1
1984 IV	148,1	126,1	164,1	141,6	177,7	126,5	208,8	165,5	151,1	159,4
1985 I	152,2	126,6	171,5	146,3	144,8	129,9	212,2	175,2	163,5	163,0
II	151,3	120,1	169,8	145,1	202,2	130,9	209,3	173,8	154,3	161,3
III	141,6	114,2	168,7	144,9	127,7	127,1	186,3	143,3	157,3	146,4
IV	140,9	112,7	172,5	139,3	127,3	125,5	175,1	164,5	155,5	137,6
1984 oct	154,3	133,9	184,6	147,4	120,6	134,4	226,0	164,6	162,2	173,3
nov	145,3	129,5	157,9	142,4	117,5	126,5	200,6	165,6	151,9	151,8
dec	144,6	114,9	149,6	134,9	294,8	118,6	199,7	166,2	139,0	153,1
1985 jan	151,2	135,3	176,5	149,1	162,5	127,5	227,7	161,8	167,3	159,0
feb	151,5	131,4	167,9	144,1	134,2	131,4	203,7	179,7	157,8	160,5
mar	153,9	113,1	170,2	145,5	137,8	130,8	205,1	184,3	165,5	169,5
apr	152,4	123,3	158,1	148,5	112,4	140,2	217,5	160,6	147,9	175,3
mai	157,5	121,8	174,6	149,0	255,0	135,4	216,5	185,5	164,8	162,6
jun	143,8	115,1	176,8	137,8	239,2	116,9	193,9	175,2	150,3	146,0
jul	148,7	114,0	168,0	152,3	95,1	133,4	195,4	146,6	165,4	162,7
aug	139,3	110,9	163,9	145,3	142,1	122,0	173,4	144,7	158,9	138,5
sep	136,8	117,5	174,2	137,0	145,8	125,9	190,2	138,6	147,5	138,0
oct	143,3	120,4	185,3	144,2	148,3	131,5	181,0	152,3	149,7	142,8
nov	137,8	102,3	165,0	136,3	116,1	122,5	168,1	158,9	159,0	136,6
dec	141,7	115,5	167,2	137,3	117,6	122,4	176,2	182,4	157,9	133,5

0929 - INSGESAMT - SITC 0-9

TOTAL - SITC 0-9

TOTAL - CTCI 0-9

MIO ECU

1980	22 672	1 674	596	5 874	382	4 122	165	3 317	2 180	4 362
1982	118,3	113,0	124,3	114,3	119,9	118,1	127,3	128,3	113,3	119,4
1983	121,0	110,1	133,0	121,1	122,3	112,1	143,4	129,8	121,8	123,7
1984	140,4	126,1	156,1	138,5	140,2	122,5	182,5	152,5	149,9	147,5
1985	146,7	119,6	172,5	144,8	152,8	128,7	192,2	164,5	158,2	151,6
1984 IV	151,7	128,1	171,7	144,8	274,6	131,1	205,9	172,3	152,4	157,8
1985 I	154,9	131,7	179,3	149,2	115,9	134,5	218,6	176,6	167,8	165,5
II	151,4	121,8	169,4	144,8	214,2	131,8	205,2	172,3	153,9	163,1
III	135,5	107,1	159,3	142,6	95,2	118,8	175,3	135,5	152,8	142,7
IV	144,9	117,6	182,0	142,8	185,9	129,5	169,6	173,5	158,1	135,0
1984 oct	157,1	136,5	190,8	152,3	124,9	136,6	229,4	161,9	165,3	178,7
nov	148,2	136,8	167,5	145,5	130,8	129,0	209,9	166,8	155,9	152,7
dec	149,8	111,0	156,7	136,6	568,1	127,8	178,3	188,2	136,0	142,1
1985 jan	155,4	140,9	178,0	150,5	127,5	133,2	238,9	167,5	176,1	165,1
feb	149,3	131,2	171,3	143,9	94,4	130,3	208,5	181,3	155,7	153,5
mar	160,1	123,1	188,6	153,2	125,9	140,2	208,3	180,9	171,7	177,9
apr	153,1	123,8	151,7	150,3	113,5	141,5	212,6	166,7	143,7	174,9
mai	156,9	121,4	172,5	148,1	304,8	133,6	221,5	179,5	164,3	166,0
jun	144,3	120,3	183,9	136,0	224,1	120,3	181,6	170,8	153,8	148,5
jul	142,8	105,8	144,1	154,0	68,1	130,8	175,1	132,3	158,2	158,8
aug	128,1	98,3	152,8	138,5	84,6	103,3	165,9	128,6	156,0	133,8
sep	135,5	117,2	181,1	135,2	132,9	122,4	184,9	145,6	144,3	135,5
oct	146,1	127,0	196,9	149,8	142,2	133,6	178,8	147,5	153,2	147,7
nov	140,4	111,5	173,0	139,0	113,9	123,6	176,0	162,2	166,0	136,7
dec	148,3	114,2	176,0	139,5	301,7	131,5	153,9	210,9	155,2	120,6

0930 - NAHRUNGS- UND GENUSSMITTEL  
SITC 0+1FOOD, DRINK AND TOBACCO  
SITC 0+1PRODUITS ALIMENTAIRES, BOISSONS, TABAC  
CTCI 0+1

MIO ECU

1980	2 151	123	70	523	31	367	17	273	284	465
1982	118,5	126,6	117,0	118,8	84,6	117,0	110,1	122,4	115,5	119,6
1983	125,7	142,9	133,5	126,8	81,1	128,6	126,0	122,0	128,2	120,0
1984	141,3	160,6	153,8	139,1	87,4	139,4	139,9	135,0	150,7	140,0
1985	144,9	149,6	159,9	144,6	89,4	136,9	155,2	159,4	156,2	136,0
1984 IV	160,4	161,7	160,0	152,1	124,0	151,3	135,2	232,1	152,7	142,6
1985 I	153,2	153,8	158,5	151,8	87,0	144,0	185,0	161,4	184,1	140,9
II	146,9	156,4	153,0	141,7	97,5	145,7	117,1	148,9	153,7	149,2
III	130,3	144,6	158,4	132,9	83,0	117,7	160,2	123,2	142,9	127,7
IV	149,2	143,8	169,9	151,8	89,8	140,1	158,5	204,3	144,3	126,2
1984 oct	157,4	201,3	156,4	150,1	123,2	152,4	157,0	142,0	163,4	165,9
nov	163,6	165,8	171,3	151,0	151,7	153,6	130,5	260,2	148,2	138,5
dec	160,1	117,9	152,3	155,3	97,0	147,8	118,1	294,1	146,5	123,3
1985 jan	158,3	178,7	152,7	161,8	100,9	147,5	278,2	143,6	174,5	156,4
feb	144,8	130,3	156,6	145,8	75,7	134,4	144,9	159,2	199,1	117,0
mar	156,6	152,3	166,1	147,8	84,6	150,0	131,9	181,2	178,7	149,3
apr	154,2	161,1	123,0	142,6	98,6	154,7	144,0	148,6	169,8	167,7
mai	150,3	159,7	162,5	158,3	113,1	143,7	113,7	149,8	151,0	145,7
jun	136,1	148,2	173,4	124,3	81,0	138,8	93,6	148,3	140,3	134,2
jul	139,0	125,8	154,1	151,9	72,3	126,3	73,1	130,6	139,2	147,4
aug	128,1	135,7	161,0	124,3	89,4	108,7	259,8	111,0	158,6	120,8
sep	125,7	172,2	160,2	122,6	87,4	118,1	147,8	127,9	130,8	115,0
oct	137,6	150,6	164,9	137,7	87,8	138,1	115,3	120,0	141,2	141,7
nov	143,7	135,0	181,8	154,9	110,1	134,8	167,7	144,8	158,1	126,6
dec	166,3	145,8	162,9	162,7	71,5	147,4	192,5	348,0	133,4	110,3

## EINFUHR EXTRA-EG

## IMPORTS EXTRA-EC

## IMPORTATIONS EXTRA-EC

	EUR 10	B L	DK	D	GR	E	F	IRL	I	NL	P	UK	USA	JAP	
<b>0931 - ROHSTOFFE</b> SITC 2+4								<b>RAW MATERIALS</b> SITC 2+4				<b>MATIERES PREMIERES</b> CTCI 2+4			
	<b>MIO ECU</b>														
1980	2 443	187	58	666	36	386	12	460	238	400					
	<b>1980 = 100</b>														
1982	102,7	112,2	105,0	102,2	109,4	101,6	104,5	98,9	104,4	102,7					
1983	109,1	122,0	116,8	107,1	120,2	100,4	120,5	100,7	108,5	122,6					
1984	132,4	143,4	112,4	130,0	130,8	119,5	170,2	133,7	142,4	137,8					
1985	133,1	150,1	109,2	125,8	138,7	116,9	166,5	141,7	147,5	136,1					
1984 IV	141,6	143,2	110,9	135,1	192,0	123,3	180,7	157,2	137,2	152,9					
1985 I	144,2	164,2	134,8	137,9	143,6	131,6	204,8	151,5	156,2	141,3					
II	141,9	162,7	106,1	134,4	164,3	131,8	182,5	153,0	140,6	144,4					
III	120,6	136,6	92,5	119,4	88,9	104,1	140,6	118,7	127,0	135,8					
IV	125,6	137,0	103,4	111,6	158,0	100,1	138,1	143,5	166,3	123,1					
1984 oct	147,3	153,7	117,8	139,9	204,1	129,7	186,0	147,3	151,0	169,6					
nov	140,0	152,4	118,0	132,7	210,5	136,9	207,5	142,2	125,0	150,6					
dec	137,6	123,4	96,9	132,6	161,5	103,2	148,5	182,3	135,7	138,7					
1985 jan	147,9	197,2	132,6	140,4	170,4	133,6	197,6	130,5	182,5	149,0					
feb	139,7	152,8	130,9	135,5	146,5	126,9	235,4	159,0	131,8	133,2					
mar	144,9	142,7	140,9	137,8	113,7	134,4	181,4	164,9	154,4	141,6					
apr	142,0	174,3	106,2	142,0	158,2	142,9	161,8	138,2	129,7	141,0					
mai	146,3	166,3	105,7	133,4	135,2	130,0	229,6	163,2	163,1	149,2					
jun	137,3	147,4	106,4	127,7	199,5	122,4	156,1	157,7	129,1	142,9					
jul	136,7	139,5	83,6	135,4	96,7	123,5	134,6	141,7	143,7	151,9					
aug	110,0	137,5	83,4	115,5	97,9	83,5	105,6	97,2	117,6	128,8					
sep	115,1	132,7	110,6	107,2	72,2	105,2	181,7	117,2	119,8	126,6					
oct	126,0	153,2	107,2	116,4	192,5	103,9	107,0	137,4	123,1	136,4					
nov	112,4	124,2	100,4	104,0	142,6	93,7	148,7	121,7	125,8	117,9					
dec	138,3	133,5	102,5	114,3	138,7	102,7	158,7	171,3	249,9	115,0					
<b>0932 - BRENNSTOFFE</b> SITC 3								<b>FUELS</b> SITC 3				<b>PRODUITS ENERGETIQUES</b> CTCI 3			
	<b>MIO ECU</b>														
1980	7 268	489	113	1 454	143	1 814	35	1 514	939	767					
	<b>1980 = 100</b>														
1982	121,8	132,3	132,7	111,9	163,6	115,9	49,2	141,9	110,4	116,1					
1983	112,6	99,3	143,7	103,0	164,1	99,1	42,8	139,7	111,5	108,8					
1984	123,6	98,9	172,8	105,4	181,5	103,6	39,0	149,1	133,1	145,0					
1985	123,2	61,9	165,3	101,5	215,2	101,8	42,5	155,3	136,9	154,4					
1984 IV	134,6	104,7	190,8	102,9	453,3	106,7	42,7	150,9	137,9	180,4					
1985 I	133,6	79,9	194,6	99,6	100,9	105,9	43,7	180,3	139,1	200,4					
II	128,2	57,2	161,3	108,3	351,5	102,7	47,8	159,0	128,9	167,1					
III	110,0	53,7	147,2	107,2	104,0	95,6	35,1	120,3	140,8	126,1					
IV	121,1	56,9	158,2	91,0	304,4	103,0	43,6	161,5	138,7	124,0					
1984 oct	127,2	102,2	238,6	103,8	53,6	107,1	50,0	146,0	147,2	174,5					
nov	127,4	124,4	150,3	110,1	30,5	94,5	32,6	151,5	148,2	185,9					
dec	149,2	87,5	183,5	94,7	1275,8	118,4	45,5	155,1	118,4	180,8					
1985 jan	135,4	100,5	174,5	96,0	127,3	101,7	47,8	187,6	149,2	192,0					
feb	127,2	87,8	202,0	99,5	67,9	101,7	55,0	179,1	122,3	172,0					
mar	138,2	51,4	207,4	103,2	107,5	114,2	28,4	174,4	145,7	237,1					
apr	124,7	52,2	136,3	106,8	128,8	118,8	46,6	154,7	105,2	184,6					
mai	139,5	58,7	160,8	109,9	538,5	106,3	38,8	174,3	143,6	179,3					
jun	120,3	60,9	186,7	108,2	387,4	83,0	57,9	147,8	137,9	137,2					
jul	107,4	44,6	114,1	107,5	25,9	99,4	35,1	108,3	144,5	136,1					
aug	111,5	59,9	129,3	114,0	74,6	92,1	29,4	121,5	151,1	125,3					
sep	111,1	56,5	198,1	100,2	211,5	95,2	40,8	131,1	126,8	116,9					
oct	110,8	51,9	141,1	98,9	137,7	103,3	31,3	126,2	131,7	126,4					
nov	117,3	49,0	130,7	90,2	141,5	95,8	54,6	162,6	161,1	116,9					
dec	135,1	69,8	202,7	83,9	634,1	109,9	44,8	195,9	123,5	128,6					
<b>0933 - CHEMISCHE ERZEUGNISSE</b> SITC 5								<b>CHEMICALS</b> SITC 5				<b>PRODUITS CHIMIQUES</b> CTCI 5			
	<b>MIO ECU</b>														
1980	957	75	39	245	12	229	10	128	92	127					
	<b>1980 = 100</b>														
1982	125,3	116,1	121,8	130,5	139,0	113,6	171,9	127,7	127,8	133,4					
1983	140,4	123,9	148,3	149,8	145,2	114,6	190,9	157,1	135,5	158,6					
1984	173,8	147,1	179,9	179,6	193,6	134,2	264,8	188,4	204,4	202,5					
1985	194,5	173,8	182,8	202,5	181,0	152,8	299,1	217,6	250,4	199,2					
1984 IV	181,3	153,6	193,9	169,7	245,5	150,4	301,7	207,7	211,4	208,6					
1985 I	197,1	180,8	202,2	208,2	192,6	155,1	360,9	203,4	242,4	208,2					
II	202,1	186,4	186,2	217,2	199,1	148,0	331,0	222,2	257,1	215,3					
III	187,0	162,9	163,0	197,3	148,6	150,1	226,5	198,3	249,5	198,7					
IV	191,7	165,2	179,7	187,2	183,7	158,3	277,9	246,6	252,3	174,6					
1984 oct	202,3	162,2	199,0	184,0	215,2	182,2	333,0	199,0	233,4	268,2					
nov	171,0	152,2	197,7	163,2	334,0	124,1	329,8	196,0	205,0	196,7					
dec	170,7	146,3	185,0	161,9	187,2	145,0	242,3	228,2	195,9	161,0					
1985 jan	201,1	167,6	193,9	228,1	228,1	154,3	370,9	198,8	257,5	201,4					
feb	187,3	190,7	178,5	181,6	147,5	158,1	266,0	210,7	227,2	196,3					
mar	202,9	184,2	234,3	214,7	202,1	152,8	445,7	200,7	242,6	226,9					
apr	202,4	175,7	168,7	225,4	230,8	155,3	391,0	206,0	260,4	206,6					
mai	209,0	197,5	205,4	237,4	214,0	156,5	332,4	224,0	254,9	198,8					
jun	194,9	186,0	184,4	188,8	152,6	132,1	269,7	236,5	256,1	240,4					
jul	194,1	181,3	156,0	206,2	147,9	160,6	230,9	189,8	268,3	201,8					
aug	186,9	147,8	153,9	217,4	137,6	133,6	185,7	197,0	232,1	218,7					
sep	179,9	159,5	179,1	168,3	160,4	155,9	263,0	208,0	248,2	175,6					
oct	208,5	184,6	179,8	208,8	204,0	179,1	305,5	247,1	269,7	193,7					
nov	180,8	142,7	168,3	168,1	202,2	139,2	210,5	236,2	260,4	189,2					

**EINFUHR EXTRA-EG**
**IMPORTS EXTRA-EC**
**IMPORTATIONS EXTRA-EC**

	EUR 10	B L	DK	D	GR	E	F	IRL	I	NL	P	UK	USA	JAP
<b>0934 - BEARB. WAREN NACH BESCHAFF.</b>														
<b>SITC 6</b>														
		<b>MANUF. GOODS BY MATERIAL</b>												
		<b>SITC 6</b>												
		<b>ARTICLES MANUF. PAR MATIERES</b>												
		<b>CTCI 6</b>												
		<b>MIO ECU</b>												
1980	3 328	408	109	904	35		433	24	391	174				849
		<b>1980 = 100</b>												
1982	95,5	95,8	117,1	104,3	110,9		106,6	120,0	89,5	112,7				75,5
1983	102,4	95,9	128,7	115,2	117,0		107,2	125,2	95,2	124,3				83,7
1984	122,6	132,7	155,3	134,5	124,1		121,7	150,3	122,2	156,0				93,9
1985	129,0	129,5	168,3	139,4	141,5		133,9	157,2	135,2	168,1				97,9
1984 IV	126,3	130,4	173,6	137,3	144,7		130,4	152,1	129,2	152,8				96,2
1985 I	134,9	143,9	168,9	142,7	156,6		143,0	174,0	135,3	179,7				102,6
II	133,1	136,0	162,5	141,3	125,9		136,8	164,5	148,0	167,7				102,6
III	119,0	107,0	158,9	135,7	132,2		121,3	143,0	113,4	156,9				94,5
IV	128,9	131,0	185,2	137,9	151,6		134,6	147,2	144,0	168,0				92,0
1984 oct	138,1	144,9	193,7	149,5	148,9		135,9	168,1	124,9	158,6				117,2
nov	127,5	140,4	176,8	139,9	165,6		139,5	176,5	112,2	157,4				93,5
dec	113,4	106,0	150,3	122,7	119,5		115,8	111,5	150,6	142,2				78,0
1985 jan	137,4	140,6	181,0	147,3	163,9		140,2	197,3	118,3	193,2				113,0
feb	132,1	151,0	165,9	134,6	166,4		144,2	160,5	145,9	160,8				95,6
mar	135,2	140,1	159,7	146,2	139,4		144,4	164,2	141,8	184,9				99,2
apr	135,8	136,9	146,1	149,9	116,9		143,3	167,6	141,3	165,4				106,3
mai	135,5	129,7	158,8	149,8	131,0		131,9	179,0	148,7	180,6				105,6
jun	127,9	141,3	182,5	124,2	129,9		135,1	147,0	154,1	157,1				95,9
jul	131,4	114,7	132,9	149,5	143,9		151,2	150,4	124,9	164,4				105,1
aug	101,8	76,0	158,1	123,7	138,3		81,0	128,7	92,4	140,8				88,5
sep	123,7	130,3	179,6	133,9	114,3		131,7	150,0	123,0	165,6				89,9
oct	138,8	149,0	210,4	148,3	182,0		147,3	157,3	132,9	180,5				102,2
nov	128,9	138,6	179,9	135,6	149,1		129,6	159,0	141,4	167,5				94,8
dec	119,1	105,4	165,2	129,7	123,7		127,0	125,3	157,7	156,0				78,9
<b>0935 - MASCHINEN UND FAHRZEUGE</b>														
<b>SITC 7</b>														
		<b>MACHINERY AND TRANSPORT EQUIPMENT</b>												
		<b>SITC 7</b>												
		<b>MACHINES ET MATERIEL DE TRANSPORT</b>												
		<b>CTCI 7</b>												
		<b>MIO ECU</b>												
1980	3 264	224	107	896	118		579	51	335	255				699
		<b>1980 = 100</b>												
1982	130,2	112,4	131,3	127,9	76,4		143,5	176,2	121,7	122,9				139,8
1983	147,6	130,9	137,4	151,5	78,1		145,3	208,0	121,2	158,2				167,3
1984	182,0	148,3	166,8	184,3	103,6		160,1	288,0	174,4	195,0				214,7
1985	204,9	163,6	213,9	212,4	95,2		186,5	301,5	198,1	208,5				235,5
1984 IV	206,6	158,1	186,7	214,3	163,3		184,4	347,7	202,7	209,3				231,8
1985 I	206,8	178,8	210,0	210,9	107,2		189,5	342,3	192,5	217,0				234,4
II	215,1	170,0	225,4	209,6	121,2		190,9	332,8	232,2	217,6				253,4
III	190,1	136,1	181,7	203,1	67,6		170,4	282,3	176,9	191,8				227,9
IV	207,4	169,6	238,7	226,1	84,7		195,3	248,6	191,0	207,7				226,2
1984 oct	220,1	163,8	198,9	227,4	151,4		196,5	384,6	205,1	225,4				256,2
nov	207,3	155,3	192,1	210,4	186,2		197,5	343,3	182,2	217,5				232,1
dec	192,6	155,1	169,1	205,0	152,2		159,3	315,2	220,7	184,9				206,9
1985 jan	201,9	168,5	208,0	200,9	96,1		193,6	359,7	183,5	206,7				233,0
feb	197,8	162,5	181,3	207,0	83,3		181,2	335,0	200,3	208,7				217,9
mar	220,7	205,5	240,6	224,7	142,2		193,6	332,2	193,6	235,7				252,4
apr	219,1	184,1	193,7	221,0	63,1		188,2	336,1	238,7	204,9				271,0
mai	218,3	169,5	249,8	207,4	189,8		196,8	364,8	213,8	232,9				251,5
jun	208,0	156,4	232,5	200,3	110,7		187,6	297,5	244,1	215,0				237,7
jul	203,1	133,3	180,0	230,3	69,8		186,8	305,6	164,3	190,9				245,6
aug	176,9	124,0	172,2	187,3	64,4		137,4	252,2	193,5	188,0				215,6
sep	190,2	150,9	192,8	191,8	68,6		187,1	289,1	172,8	196,6				222,4
oct	215,2	175,8	294,1	230,3	125,6		199,1	289,1	168,7	206,9				244,7
nov	208,2	155,2	220,6	229,3	48,4		197,2	258,7	174,9	222,2				239,5
dec	198,8	177,7	201,6	218,8	80,3		189,6	198,2	229,5	194,1				194,4
<b>0936 - VERSCH. BEARBEITETE WAREN</b>														
<b>SITC 8</b>														
		<b>MISC. MANUFACTURED ARTICLES</b>												
		<b>SITC 8</b>												
		<b>ARTICLES MANUFACTURES DIVERS</b>												
		<b>CTCI 8</b>												
		<b>MIO ECU</b>												
1980	1 794	65	61	662	7		269	13	137	152				430
		<b>1980 = 100</b>												
1982	126,7	117,3	115,6	116,3	137,1		141,3	167,9	125,5	117,5				138,9
1983	136,4	119,0	123,7	129,4	143,5		142,1	191,8	132,3	128,3				150,3
1984	160,3	133,9	148,8	153,6	172,4		158,0	216,9	153,2	148,9				182,1
1985	172,5	143,5	171,6	164,5	181,0		177,3	218,9	170,1	160,7				189,8
1984 IV	165,5	131,5	156,1	155,3	214,8		166,4	221,5	176,0	137,4				191,1
1985 I	186,8	159,3	179,4	184,1	206,7		186,2	232,9	169,2	192,6				198,4
II	163,4	134,5	153,6	143,0	191,5		176,3	240,4	168,7	147,0				193,7
III	172,3	136,0	174,6	169,3	159,3		170,9	204,4	162,2	161,8				188,9
IV	167,7	144,3	178,9	161,6	166,4		175,7	197,7	180,4	141,4				178,3
1984 oct	188,3	150,9	187,2	175,0	243,8		176,7	267,1	181,0	167,8				228,2
nov	165,5	128,1	155,4	157,3	229,9		174,0	240,6	162,6	138,5				187,0
dec	142,6	115,4	125,7	133,4	170,7		148,4	156,8	184,6	105,9				158,2
1985 jan	184,7	157,0	176,9	182,9	212,1		180,6	244,0	120,3	203,8				206,7
feb	182,2	153,1	174,3	177,7	155,0		183,0	224,1	191,5	178,5				191,7
mar	193,5	167,9	186,9	191,6	253,1		195,0	230,6	195,8	195,4				196,8
apr	167,7	135,7	159,8	154,5	219,4		176,1	258,7	173,3	145,7				191,2
mai	163,2	142,3	149,1	139,6	226,1		172,7	271,8	165,6	146,2				199,6
jun	159,2	125,5	151,8	134,9	128,9		180,0	190,7	167,3	149,0				190,2
jul	177,7	132,1	153,6	174,8	149,8		194,1	213,0	133,0	161,6				201,7
aug	164,2	123,1	164,5	164,7	158,8		149,5	179,4	163,0	165,4				178,4
sep	174,8	152,8	205,7	168,4	169,2		169,0	220,9	190,5	158,4				186,6
oct	185,6	158,1	214,9	182,0	142,8		187,2	233,0	183,5	165,3				197,3
nov	165,4	130,6	172,3	153,5	164,5		170,4	214,5	180,5	139,5				187,7
dec	152,1	144,0	149,6	149,4	191,9		169,4	145,7	177,2	119,4				150,0



**AUSFUHR EXTRA-EG**

**EXPORTS EXTRA-EC**

**EXPORTATIONS EXTRA-EC**

	EUR 10	B L	DK	D	GR	E	F	IRL	I	NL	P	UK	USA	JAP	
<b>0937 - INSGESAMT - SITC 0-9</b>		<b>TOTAL - SEASONALLY ADJUSTED</b>												<b>TOTAL - CTCI 0-9</b>	
<b>SAISONBEREINIGT</b>		<b>SITC 0-9</b>												<b>DESAISONNALISE</b>	
		<b>1980 = 100</b>													
1982	131,3	119,4	135,1	133,1	120,5	126,3	164,0	146,4	127,6					127,9	
1983	137,1	134,0	153,5	139,2	114,4	134,1	194,5	154,4	138,1					123,7	
1984	160,2	159,3	190,5	161,5	143,5	157,3	253,9	182,2	163,2					141,6	
1985	174,9	170,2	216,1	180,5	142,9	168,7	298,4	199,9	173,6					151,1	
1984 IV	172,1	169,6	211,9	172,6	141,5	169,4	279,6	198,6	177,3					150,3	
1985 I	173,4	172,9	209,6	176,9	164,9	167,9	312,2	204,8	176,4					146,4	
II	179,9	180,9	214,6	179,3	144,6	177,5	310,4	198,6	179,3					164,0	
III	174,4	164,8	218,7	184,4	137,4	163,4	288,7	196,0	174,5					150,2	
IV	172,1	162,2	221,7	181,2	124,8	166,1	282,4	200,3	164,1					143,9	
1984 oct	176,3	166,5	210,1	177,6	117,8	172,7	285,7	201,0	185,6					157,9	
nov	170,9	167,0	214,5	175,6	196,6	169,4	263,2	167,5	188,7					154,0	
dec	189,1	175,4	211,1	164,6	110,0	166,2	289,8	227,2	159,6					138,8	
1985 jan	171,4	175,4	209,4	178,5	185,8	158,2	285,9	192,0	178,3					148,9	
feb	170,5	174,8	212,5	170,4	143,5	165,7	315,0	204,1	177,1					143,6	
mar	178,3	168,4	207,0	181,8	165,5	179,6	335,6	218,2	173,7					146,7	
apr	178,4	178,5	190,1	178,6	138,6	183,5	285,2	185,0	176,4					167,5	
mai	185,6	189,9	201,0	184,4	139,4	175,5	334,3	214,6	184,4					173,3	
jun	175,7	174,4	252,8	174,9	155,7	173,5	311,8	196,2	177,0					151,1	
jul	184,7	169,0	218,1	196,1	141,0	170,7	288,7	190,9	188,9					171,6	
aug	169,8	164,1	208,9	180,2	142,8	155,2	277,0	201,3	174,0					140,0	
sep	168,6	161,1	229,0	176,9	128,4	164,1	300,5	195,9	160,7					139,1	
oct	176,5	165,9	230,2	188,5	157,5	174,3	274,3	192,9	165,4					146,4	
nov	164,2	154,0	217,9	174,9	119,6	160,4	293,7	177,1	156,4					139,9	
dec	175,7	166,8	216,9	180,1	97,1	163,5	279,3	231,0	170,5					143,5	
<b>0938 - INSGESAMT - SITC 0-9</b>		<b>TOTAL - SITC 0-9</b>												<b>TOTAL - CTCI 0-9</b>	
		<b>MIO ECU</b>													
1980	18 229	1 048	492	5 839	166		3 192	120	2 322	1 140				3 910	
		<b>1980 = 100</b>													
1982	131,0	120,0	134,7	132,3	118,2	126,4	163,5	142,6	127,9					128,6	
1983	138,4	135,0	155,5	140,4	119,0	135,7	197,5	154,8	139,4					125,2	
1984	160,4	159,6	190,8	161,9	140,9	157,6	254,6	180,1	163,9					142,3	
1985	174,0	169,1	215,7	179,9	140,0	168,2	295,5	196,6	172,9					150,5	
1984 IV	181,2	179,3	217,6	181,3	155,8	177,4	266,4	211,2	185,3					158,7	
1985 I	170,2	173,5	210,5	175,7	158,5	164,7	297,2	193,5	177,3					141,3	
II	178,3	178,3	215,3	176,2	137,6	181,9	316,2	192,0	179,4					162,9	
III	166,2	152,9	208,6	178,4	126,1	150,7	282,8	186,8	164,0					145,5	
IV	181,2	171,8	228,5	189,4	137,9	175,3	285,8	214,3	170,9					152,2	
1984 oct	184,3	180,9	214,4	185,9	135,4	178,6	295,2	201,9	195,1					168,6	
nov	177,6	171,8	229,8	181,8	183,1	171,8	273,0	170,5	200,2					165,5	
dec	181,6	185,3	208,5	176,1	149,0	181,8	291,0	261,2	160,5					142,0	
1985 jan	160,6	172,7	191,3	167,2	181,1	144,1	252,2	182,1	177,4					135,4	
feb	162,7	170,1	215,4	164,6	129,6	157,6	299,3	188,1	168,3					136,1	
mar	187,4	177,7	224,8	195,3	164,6	192,4	340,1	210,2	186,4					152,3	
apr	176,9	176,2	179,2	176,1	125,0	187,5	271,0	184,3	174,3					165,2	
mai	183,8	187,8	197,9	186,2	150,0	177,0	350,4	195,2	187,9					171,3	
jun	174,2	171,0	268,8	166,4	137,9	181,2	327,1	196,4	175,9					152,3	
jul	184,3	159,9	186,7	197,5	143,5	174,5	290,3	199,2	176,3					171,0	
aug	151,9	131,5	199,8	166,4	119,1	126,3	236,8	174,6	158,7					134,0	
sep	162,4	167,3	239,2	171,2	115,8	151,4	321,2	186,6	157,1					131,7	
oct	184,1	179,6	237,8	196,9	119,6	182,4	277,1	190,2	172,1					158,1	
nov	169,4	157,1	233,6	179,2	109,9	161,5	300,4	175,5	168,8					151,5	
dec	190,1	178,7	214,2	192,2	124,1	182,1	279,8	277,2	171,9					147,1	
<b>0939 - NAHRUNGS- UND GENUSSMITTEL</b>		<b>FOOD, DRINK AND TOBACCO</b>												<b>PRODUITS ALIMENTAIRES, BOISSONS, TABAC</b>	
<b>SITC 0+1</b>		<b>SITC 0+1</b>												<b>CTCI 0+1</b>	
		<b>MIO ECU</b>													
1980	1 439	74	104	193	46		438	47	121	190				224	
		<b>1980 = 100</b>													
1982	130,8	117,3	130,5	135,0	111,1	116,1	151,8	149,2	150,0					133,8	
1983	135,8	116,5	151,7	130,8	117,9	125,9	164,2	137,9	155,1					138,4	
1984	155,5	166,5	203,4	149,7	124,7	139,0	175,4	162,0	170,0					153,3	
1985	163,1	144,7	218,2	149,1	114,7	149,1	200,9	197,2	171,0					159,8	
1984 IV	184,5	210,7	223,6	145,1	146,5	162,6	199,5	262,5	191,0					191,3	
1985 I	164,8	151,4	220,3	142,1	149,2	150,7	206,1	186,7	181,6					159,0	
II	168,4	160,6	227,7	155,3	117,3	167,4	205,0	168,1	172,2					156,5	
III	145,6	135,0	207,6	142,6	82,5	121,9	203,1	169,8	151,7					151,9	
IV	173,6	131,9	217,3	156,6	109,9	156,4	189,4	264,2	178,4					171,8	
1984 oct	185,7	212,8	232,9	144,1	119,9	183,8	192,4	180,2	198,7					198,4	
nov	182,6	160,0	241,6	147,4	188,3	155,8	204,5	202,6	204,7					210,0	
dec	185,3	259,4	196,4	144,0	131,4	148,4	201,6	404,7	169,6					165,6	
1985 jan	164,6	147,4	215,0	137,7	176,2	140,7	185,4	220,5	195,9					153,2	
feb	159,4	160,3	220,7	131,9	134,0	138,0	245,8	190,5	169,5					157,8	
mar	170,3	146,6	225,3	156,5	137,4	173,3	187,0	149,0	179,3					165,8	
apr	167,0	175,7	180,8	144,9	101,5	172,4	172,5	199,2	162,1					165,1	
mai	175,4	149,8	245,2	170,9	129,2	166,2	264,7	160,0	182,0					166,5	
jun	162,9	156,2	257,2	149,9	121,2	163,7	177,9	145,2	172,6					137,7	
jul	149,8	165,3	212,6	156,9	88,9	120,6	229,7	141,3	161,4					157,0	
aug	134,0	113,8	192,1	139,4	74,8	107,5	171,0	158,4	146,8					141,5	
sep	153,0	125,9	218,3	131,5	83,7	137,7	208,5	209,6	146,8					157,2	
oct	175,3	153,2	228,5	163,4	114,3	162,0	186,3	197,5	189,8					180,4	
nov	168,5	104,8	233,6	130,9	109,7	147,6	189,7	280,9	177,7					171,8	
dec	176,8	137,5	189,7	175,6	105,7	159,7	192,1	314,1	167,7					163,2	

**AUSFUHR EXTRA-EG**
**EXPORTS EXTRA-EC**
**EXPORTATIONS EXTRA-EC**

	EUR 10	B L	DK	D	GR	E	F	IRL	I	NL	P	UK	USA	JAP
<b>0940 - ROHSTOFFE</b> SITC 2+4	<b>RAW MATERIALS</b> SITC 2+4											<b>MATIERES PREMIERES</b> CTCI 2+4		
	<b>MIO ECU</b>													
1980	424	20	25	116	14		72	4	42	65				67
	<b>1980 = 100</b>													
1982	116,6	112,3	154,0	110,5	120,7		113,7	154,4	125,5	117,2				108,4
1983	131,3	128,6	159,0	120,8	126,7		135,3	158,3	158,2	132,4				117,1
1984	171,2	201,4	161,6	146,7	190,2		184,8	292,2	217,9	177,7				147,3
1985	184,1	200,1	187,4	162,9	193,5		194,1		236,1	182,8				165,0
1984 IV	195,5	224,6	177,9	155,1	158,8		221,2	289,3	295,6	205,1				166,1
1985 I	200,0	222,8	230,8	158,5	207,7		239,3	282,6	229,1	198,4				187,8
II	193,6	210,4	195,9	175,2	219,5		214,1	279,4	226,5	183,7				176,6
III	165,4	176,7	138,0	159,7	175,1		152,6		193,3	190,7				148,9
IV	177,2	190,6	184,6	158,0	171,6		170,6		295,6	158,4				146,5
1984 oct	199,8	215,1	159,2	164,2	154,5		227,4	300,7	261,3	236,0				172,5
nov	188,5	212,2	144,6	158,6	173,2		230,3	290,2	225,1	190,3				177,4
dec	198,1	246,4	229,9	142,5	148,9		206,0	276,9	400,3	189,1				148,3
1985 jan	186,8	197,8	190,5	147,0	212,2		210,2	143,8	254,5	194,3				173,9
feb	196,4	224,2	283,3	144,2	151,4		261,5	369,1	211,9	183,5				177,8
mar	216,7	246,4	218,7	184,4	259,5		246,0	334,9	220,9	217,5				211,9
apr	200,9	226,1	244,2	174,8	159,1		236,4	329,8	198,1	191,4				196,0
mai	197,5	194,5	174,8	179,7	278,0		218,9	209,8	208,0	195,0				193,5
jun	182,5	210,5	168,9	171,1	221,5		186,9	298,7	273,3	164,6				140,2
jul	171,6	178,5	99,4	181,6	220,1		181,6	148,2	186,8	155,3				166,6
aug	152,1	126,0	146,2	145,6	167,4		104,9		198,2	205,5				133,9
sep	172,6	225,6	168,4	152,0	137,8		171,5		194,7	211,3				146,2
oct	184,1	201,6	185,5	170,3	216,1		183,1		264,6	167,5				154,0
nov	155,7	190,1	154,7	148,3	149,2		156,1		208,6	139,6				136,3
dec	191,8	180,0	213,7	155,6	149,6		172,5		413,6	168,2				149,2
<b>0941 - BRENNSTOFFE</b> SITC 3	<b>FUELS</b> SITC 3											<b>PRODUITS ENERGETIQUES</b> CTCI 3		
	<b>MIO ECU</b>													
1980	831	74	23	91	23		109	0	117	101				293
	<b>1980 = 100</b>													
1982	174,4	108,3	100,8	118,9	129,8		117,1	179,0	185,7	137,4				247,1
1983	172,2	115,1	141,3	127,4	96,1		129,0	145,4	158,9	140,2				241,1
1984	182,4	121,7	195,6	143,3	128,6		142,4	117,1	142,2	112,1				267,9
1985	190,0	108,4	270,8	156,0	142,0		169,9	77,7	158,8	134,5				257,5
1984 IV	192,7	115,5	218,3	151,9	181,5		154,5	73,9	139,3	103,1				290,1
1985 I	159,2	108,0	272,7	145,7	177,9		135,6	69,3	112,0	125,5				205,1
II	223,3	89,6	207,9	174,3	88,1		186,4	93,2	204,2	164,2				325,4
III	185,9	108,8	287,3	162,1	171,1		162,4	84,5	150,3	139,0				244,7
IV	191,8	127,3	315,2	141,8	131,0		195,3	63,7	168,5	109,1				254,9
1984 oct	205,1	144,6	224,2	134,9	167,3		174,6	99,5	135,7	110,9				315,1
nov	185,9	91,0	323,1	160,9	118,4		140,2	58,6	65,0	105,7				304,5
dec	187,2	110,8	107,7	160,0	258,7		148,6	63,7	217,3	92,7				250,7
1985 jan	180,7	111,3	298,7	153,5	211,9		134,5	82,2	106,4	122,1				261,7
feb	125,5	113,6	295,7	128,9	61,6		131,0	78,0	84,9	114,7				136,7
mar	171,5	99,3	223,7	154,8	260,1		141,2	47,6	144,8	139,6				216,8
apr	209,5	82,0	252,7	177,2	74,7		172,1	113,8	172,8	176,4				298,6
mai	260,0	85,9	126,4	199,2	122,4		230,6	48,5	272,1	188,1				375,0
jun	200,3	100,8	244,6	146,6	67,4		156,6	117,2	167,8	128,1				302,6
jul	214,2	128,3	359,2	190,6	237,3		195,2	92,8	146,8	139,4				289,4
aug	171,0	71,9	262,3	163,4	183,8		154,2	54,8	135,1	141,4				220,8
sep	172,4	126,2	240,2	132,3	92,3		137,7	105,8	169,1	136,2				224,0
oct	214,2	125,9	349,6	144,9	239,3		189,6	73,8	180,6	129,4				297,0
nov	182,9	127,7	235,7	137,2	33,1		195,5	94,9	133,2	79,5				269,1
dec	178,3	128,3	360,4	143,4	120,6		200,8	22,3	191,5	118,5				198,5
<b>0942 - CHEMISCHE ERZEUGNISSE</b> SITC 5	<b>CHEMICALS</b> SITC 5											<b>PRODUITS CHIMIQUES</b> CTCI 5		
	<b>MIO ECU</b>													
1980	1 917	106	41	699	14		332	21	178	168				357
	<b>1980 = 100</b>													
1982	122,7	131,7	134,3	124,4	80,4		118,9	166,0	119,9	134,0				114,3
1983	141,0	142,7	156,2	143,9	68,3		138,5	220,8	149,4	163,6				118,6
1984	168,5	176,7	183,4	169,1	87,6		164,1	305,1	186,6	208,1				134,6
1985	182,4	192,3	205,3	182,2	99,6		188,3	321,3	197,9	195,5				152,8
1984 IV	178,0	189,2	201,0	174,8	95,6		171,2	295,6	224,3	208,8				143,5
1985 I	186,7	204,3	220,4	186,7	119,1		185,9	325,5	204,4	215,7				150,2
II	190,2	201,7	202,1	186,5	91,2		200,9	337,1	203,0	202,7				165,7
III	176,6	179,2	196,9	184,3	85,0		182,8	338,7	167,1	179,3				150,4
IV	176,0	184,0	201,8	171,2	103,1		183,7	283,7	216,9	184,4				144,8
1984 oct	187,3	196,4	213,4	186,9	84,5		188,3	303,7	224,0	208,5				150,4
nov	173,9	167,8	205,5	172,7	117,2		169,8	259,4	164,9	246,1				145,9
dec	172,9	203,4	184,0	164,8	85,3		155,5	323,5	284,1	171,8				134,3
1985 jan	176,3	199,6	208,5	178,0	106,3		172,1	330,1	185,9	206,1				140,9
feb	179,0	197,4	232,0	173,0	163,2		179,3	278,1	203,2	209,6				147,2
mar	204,7	215,9	220,9	209,1	88,0		206,4	368,3	224,2	231,3				162,3
apr	189,5	206,0	181,4	193,0	66,2		194,3	325,9	199,2	188,1				166,9
mai	194,3	193,1	200,3	195,1	104,5		188,8	371,7	203,1	224,7				171,8
jun	186,8	205,9	224,5	171,5	102,9		219,6	313,7	206,5	195,2				158,4
jul	186,1	179,9	190,5	194,4	103,0		183,2	309,3	169,0	202,4				170,8
aug	172,2	175,5	198,2	184,3	65,2		166,4	311,7	154,7	183,7				149,2
sep	171,7	182,1	202,0	174,3	86,7		198,7	395,2	177,7	151,9				131,2
oct	184,1	206,5	220,6	189,5	84,8		186,4	272,1	196,9	181,2				154,1
nov	165,4	151,7	196,6	163,2	127,9		179,8	331,9	166,4	184,7				138,8
dec	178,4	193,8	188,2	160,9	96,7		184,7	247,1	287,6	187,2				141,6

**AUSFUHR EXTRA-EG**
**EXPORTS EXTRA-EC**
**EXPORTATIONS EXTRA-EC**

	EUR 10	B L	DK	D	GR	E	F	IRL	I	NL	P	UK	USA	JAP
<b>0943 - BEARB. WAREN NACH BESCHAFF. MANUF. GOODS BY MATERIAL ARTICLES MANUF. PAR MATIERES</b>														
<b>SITC 6 SITC 6 CTCI 6</b>														
<b>MIO ECU</b>														
1980	3 827	383	63	1 110	54		630	12	552	133				890
<b>1980 = 100</b>														
1982	118,9	115,3	117,8	127,0	115,0		122,2	119,3	135,7	138,4				95,2
1983	123,5	136,1	149,8	131,9	126,4		124,1	140,4	147,2	145,4				86,8
1984	142,6	161,3	171,4	153,0	148,4		144,0	186,2	169,9	185,1				94,4
1985	150,2	170,1	159,2	168,9	139,3		150,5	208,0	180,1	194,6				92,3
1984 IV	156,7	183,8	170,5	162,9	144,1		164,0	213,1	197,3	210,0				98,1
1985 I	149,6	167,3	152,9	163,7	141,9		156,3	204,8	180,7	204,2				91,8
II	158,0	183,3	159,1	168,1	143,7		163,0	225,9	190,6	199,0				104,6
III	142,0	153,1	153,6	169,9	132,0		136,4	201,8	162,8	185,9				85,7
IV	151,4	176,9	171,0	173,8	139,6		146,3	199,2	186,5	189,4				87,2
1984 oct	158,2	177,1	188,2	184,5	126,8		164,7	213,0	193,0	235,3				103,6
nov	153,8	182,9	178,7	169,2	169,2		165,3	229,4	151,9	231,1				101,4
dec	158,2	191,4	144,7	156,1	136,5		162,2	197,0	247,1	163,6				89,3
1985 jan	142,5	169,4	145,3	159,6	169,5		141,8	173,3	164,8	204,6				84,5
feb	143,4	165,5	153,9	148,5	130,1		160,6	206,6	166,0	203,2				91,7
mar	163,0	167,2	159,5	183,0	126,1		166,6	234,7	211,2	204,9				99,2
apr	158,8	190,4	140,7	165,3	154,7		169,2	194,4	182,1	183,2				112,9
mai	161,1	187,8	156,9	182,8	127,5		153,9	249,4	185,4	214,4				105,7
jun	154,2	171,6	179,7	156,2	148,9		166,0	234,0	204,3	199,4				95,2
jul	159,5	159,0	114,4	182,0	134,5		169,6	258,9	183,2	216,6				104,4
aug	128,2	124,6	168,3	163,9	113,0		109,7	148,0	157,5	156,0				73,9
sep	138,2	175,6	178,1	163,9	148,4		130,1	198,6	147,6	185,1				78,8
oct	160,4	191,4	199,9	190,6	197,5		156,8	224,8	169,8	191,6				95,6
nov	141,0	167,0	169,7	165,7	110,0		138,3	214,0	145,6	194,9				88,8
dec	152,7	172,3	143,5	165,0	111,4		143,7	158,9	244,2	181,6				77,3
<b>0944 - MASCHINEN UND FAHRZEUGE MACHINERY AND TRANSPORT EQUIPMENT MACHINES ET MATERIEL DE TRANSPORT</b>														
<b>SITC 7 SITC 7 CTCI 7</b>														
<b>MIO ECU</b>														
1980	6 923	204	138	2 862	7		1 218	19	861	270				1 343
<b>1980 = 100</b>														
1982	132,3	120,5	141,5	137,9	185,9		136,0	220,5	133,5	115,2				119,0
1983	136,2	130,0	154,4	141,4	151,5		144,4	294,5	147,9	132,8				107,7
1984	155,1	146,5	179,1	160,4	101,0		165,6	423,5	165,9	149,8				123,6
1985	172,5	176,1	214,2	183,4	129,7		167,2	549,6	182,0	160,3				140,2
1984 IV	179,1	171,1	227,3	189,6	104,9		186,0	511,3	189,9	175,2				136,4
1985 I	166,0	172,3	184,2	178,8	152,8		157,6	557,7	176,0	149,4				134,7
II	174,4	196,2	225,6	177,2	140,4		186,5	636,5	173,6	164,3				144,7
III	163,7	149,5	209,6	178,8	103,3		144,4	469,5	175,1	148,7				137,9
IV	185,8	186,5	237,3	198,7	122,4		180,4	534,8	203,4	179,0				143,5
1984 oct	174,9	153,6	195,7	187,3	110,8		171,2	566,4	179,6	178,5				143,8
nov	174,7	176,4	221,7	189,1	137,5		173,5	448,3	155,7	185,8				146,4
dec	187,8	183,5	264,6	192,4	66,5		213,4	519,3	234,4	161,3				119,1
1985 jan	154,8	172,4	146,7	169,0	153,4		132,8	412,5	178,7	155,1				123,6
feb	158,0	178,8	177,6	170,4	93,2		141,6	503,0	164,1	140,6				136,2
mar	185,1	165,6	228,3	197,0	211,7		198,4	757,5	185,3	152,4				144,4
apr	170,8	151,0	142,4	176,6	129,7		195,0	463,3	163,4	162,5				145,0
mai	178,9	257,2	175,2	184,8	192,3		181,4	660,9	175,4	162,9				151,1
jun	173,3	180,4	359,1	170,2	99,2		183,1	785,4	182,1	167,7				138,0
jul	186,4	151,0	180,3	203,1	88,9		174,3	447,7	193,2	165,2				164,3
aug	144,8	137,0	178,8	161,2	142,3		117,6	359,0	147,0	142,1				128,5
sep	159,8	160,5	269,8	172,1	78,7		141,2	601,7	185,0	138,7				121,0
oct	180,0	176,7	226,9	200,0	163,8		177,2	461,2	166,0	166,2				143,4
nov	171,2	169,5	255,0	184,9	69,3		163,6	568,1	160,5	177,9				140,5
dec	206,4	213,3	230,0	211,0	134,2		200,5	575,1	283,8	192,9				146,5
<b>0945 - VERSCH. BEARBEITETE WAREN MISC. MANUFACTURED ARTICLES ARTICLES MANUFACTURES DIVERS</b>														
<b>SITC 8 SITC 8 CTCI 8</b>														
<b>MIO ECU</b>														
1980	1 767	52	73	523	7		302	11	406	51				342
<b>1980 = 100</b>														
1982	138,9	130,0	142,1	133,3	145,6		124,8	175,6	162,2	149,4				129,8
1983	153,2	153,2	165,8	149,5	161,9		136,5	222,5	174,3	162,1				142,4
1984	187,8	185,9	208,2	177,7	234,6		167,2	275,3	222,2	198,4				171,4
1985	217,4	202,0	242,9	208,4	282,3		194,8	333,6	250,2	234,7				201,4
1984 IV	214,9	208,9	238,1	194,0	295,8		191,5	329,4	260,4	231,4				201,8
1985 I	207,1	208,4	239,0	193,0	254,2		187,3	310,7	250,1	221,9				181,7
II	205,0	202,5	224,6	193,9	296,1		182,7	334,1	228,7	230,3				200,1
III	222,3	191,4	242,8	218,2	231,1		189,6	320,7	258,2	240,8				208,9
IV	235,1	205,8	265,0	228,5	348,0		219,4	369,1	263,8	245,9				214,7
1984 oct	229,8	241,9	253,5	209,4	293,8		205,1	313,7	276,3	241,7				215,0
nov	211,3	210,4	252,8	192,8	371,3		199,8	313,1	227,4	263,0				207,7
dec	203,7	174,6	207,9	179,9	222,4		169,6	361,3	277,6	189,6				182,7
1985 jan	179,4	210,8	207,0	175,3	259,5		146,0	256,7	205,5	186,7				168,2
feb	205,3	187,6	246,2	183,4	243,5		181,6	307,4	265,2	226,9				175,1
mar	236,7	226,9	263,9	220,2	259,5		234,4	368,2	279,8	252,1				201,7
apr	204,5	192,5	218,8	196,7	260,7		189,0	323,0	227,7	216,1				194,8
mai	205,3	201,1	214,8	198,7	344,9		170,5	340,1	226,2	232,8				208,5
jun	205,3	213,8	240,4	186,3	282,5		188,6	339,2	232,2	242,1				197,0
jul	242,6	199,5	179,6	238,8	245,5		232,9	362,6	271,6	248,5				237,9
aug	210,3	172,0	254,4	200,4	243,0		159,0	237,2	260,2	244,6				201,6
sep	213,8	202,7	294,4	215,3	204,8		177,0	362,3	242,8	229,3				187,4
oct	253,7	232,3	288,1	248,8	416,5		272,2	390,1	260,3	227,3				229,3
nov	216,2	196,6	276,4	215,9	281,7		182,3	379,2	231,2	252,1				207,3
dec	235,3	188,6	230,4	220,9	345,8		203,8	337,8	300,0	258,3				207,5

## EINFUHR INTRA-EG

## IMPORTS INTRA-EC

## IMPORTATIONS INTRA-EC

	EUR 10	B L	DK	D	GR	E	F	IRL	I	NL	P	UK	USA	JAP
--	--------	-----	----	---	----	---	---	-----	---	----	---	----	-----	-----

0946 - INSGESAMT - SITC 0-9  
SAISONBEREINIGTTOTAL - SEASONALLY ADJUSTED  
SITC 0-9TOTAL - CTCI 0-9  
DESAISONNALISE

1980 = 100														
1982	121,0	108,6	122,3	120,4	154,6	127,6	122,3	115,7	115,5	130,4	164,5	136,6		
1983	131,9	125,0	129,7	133,9	170,5	132,3	124,5	121,6	124,2	148,6	186,9	161,4		
1984	150,6	146,5	145,3	149,1	188,6	149,5	142,4	146,2	139,9	171,7	275,6	209,3		
1985	168,2	160,1	171,4	164,2	204,2	164,3	156,2	168,7	163,1	191,6		205,1		
1984 IV	164,3	157,4	161,6	155,8	227,6	162,6	155,5	180,1	151,6	182,5	295,7	224,3		
1985 I	172,4	166,7	169,4	171,4	208,4	171,4	156,4	166,3	169,7	189,6	341,6	215,8		
II	168,3	157,1	163,0	161,1	207,1	165,1	158,2	173,7	163,1	196,0	347,9	206,7		
III	156,5	147,8	161,3	157,9	182,3	147,7	149,4	142,9	157,1	185,0	303,2	208,0		
IV	175,7	168,9	191,9	166,5	219,0	172,8	160,8	191,9	162,6	195,8		196,4		
1984 oct	161,5	156,4	155,9	153,8	207,9	160,4	162,8	164,1	151,1	185,6	279,0	222,0		
nov	161,4	157,9	152,0	153,8	248,5	158,8	151,6	166,6	151,2	183,5	308,0	232,7		
dec	152,8	147,9	150,2	150,2	165,5	144,2	148,9	179,8	132,4	168,7	301,3	221,2		
1985 jan	164,7	156,4	164,5	168,6	254,5	158,1	160,2	152,4	166,4	179,3	340,4	219,4		
feb	168,8	166,0	167,8	161,6	214,8	170,3	145,4	171,7	162,5	185,1	323,5	222,1		
mar	169,6	155,7	164,5	166,0	198,6	158,7	151,5	172,7	171,3	199,7	350,5	209,2		
apr	166,7	157,3	157,3	160,2	203,1	168,5	168,2	161,8	160,8	192,3	324,3	217,1		
mai	168,1	159,3	166,5	162,1	223,3	157,9	162,6	176,3	170,1	189,4	358,4	208,1		
jun	163,8	151,9	160,0	157,0	209,1	158,7	148,0	176,0	156,3	190,3	361,1	194,5		
jul	171,3	161,5	172,7	170,0	220,4	172,0	160,9	153,3	160,1	205,4	295,0	216,4		
aug	162,5	155,6	165,1	162,0	198,7	154,1	141,3	160,6	159,0	181,5	285,5	210,6		
sep	164,0	155,7	166,4	159,4	174,2	165,4	165,6	154,1	169,2	184,1	332,1	195,3		
oct	175,7	172,4	190,9	172,0	189,1	173,4	170,4	168,0	172,4	198,5	301,9	211,5		
nov	165,0	162,8	175,3	158,9	219,6	158,7	148,9	166,8	156,4	189,5	319,7	186,7		
dec	168,0	157,2	180,3	161,0	184,8	162,4	158,8	197,4	148,8	187,2		191,8		

## 0947 - INSGESAMT - SITC 0-9

## TOTAL - SITC 0-9

## TOTAL - CTCI 0-9

MIO ECU														
1980	21 129	2 569	578	5 384	254	3 946	496	2 646	2 493	2 763	2 198	471		
1980 = 100														
1982	121,0	108,6	122,3	120,4	154,6	127,6	122,3	115,7	115,5	130,4	164,5	136,6		
1983	131,9	125,0	129,7	133,9	170,5	132,3	124,5	121,6	124,2	148,6	186,9	161,4		
1984	150,6	146,5	145,3	149,1	188,6	149,5	142,4	146,2	139,9	171,7	275,6	209,3		
1985	168,2	160,1	171,4	164,2	204,2	164,3	156,2	168,7	163,1	191,6		205,1		
1984 IV	164,3	157,4	161,6	155,8	227,6	162,6	155,5	180,1	151,6	182,5	151,4	116,6		
1985 I	172,4	166,7	169,4	171,4	208,4	171,4	156,4	166,3	169,7	189,6	166,3	104,5		
II	168,3	157,1	163,0	161,1	207,1	165,1	158,2	173,7	163,1	196,0	180,5	107,4		
III	156,5	147,8	161,3	157,9	182,3	147,7	149,4	142,9	157,1	185,0	170,2	117,5		
IV	175,7	168,9	191,9	166,5	219,0	172,8	160,8	191,9	162,6	195,8		120,2		
1984 oct	168,8	165,0	165,3	158,4	231,2	170,3	167,5	168,0	160,2	194,3	276,6	212,0		
nov	167,7	158,6	157,9	157,5	261,0	166,6	165,7	176,6	156,1	193,6	301,4	231,4		
dec	156,4	148,7	161,6	151,3	190,6	151,0	133,3	195,9	138,5	159,7	286,1	222,4		
1985 jan	159,7	151,8	155,5	165,9	236,5	155,7	161,2	146,4	158,8	167,8	355,2	204,7		
feb	170,1	171,3	169,8	161,3	194,1	178,4	145,1	167,3	164,6	184,6	300,9	208,4		
mar	187,4	177,1	182,9	186,9	194,5	180,2	163,1	185,1	185,7	216,4	358,7	225,2		
apr	169,8	163,0	158,6	164,1	201,4	172,1	165,1	169,0	161,0	193,2	318,6	207,3		
mai	170,6	157,5	168,5	164,9	227,4	158,9	170,1	184,4	170,5	192,6	360,9	214,4		
jun	164,4	150,7	162,0	154,2	192,4	164,3	139,3	167,6	157,7	202,3	359,1	196,7		
jul	167,9	144,2	157,0	171,4	198,7	170,5	157,2	148,8	153,0	212,7	294,2	223,3		
aug	138,3	139,8	159,7	145,9	174,1	109,5	130,2	125,3	147,9	160,6	283,2	217,0		
sep	163,4	159,2	167,2	156,4	174,2	163,3	160,9	154,5	170,3	181,7	328,5	185,2		
oct	184,8	184,2	203,4	177,3	209,4	184,1	178,1	172,2	180,8	212,0	293,5	206,4		
nov	170,6	164,8	180,4	161,0	240,2	165,0	161,1	177,6	150,4	200,6	313,2	186,8		
dec	171,7	157,7	192,1	161,3	207,5	169,2	143,0	225,9	148,5	175,0		195,2		

0948 - NAHRUNGS- UND GENUSSMITTEL  
SITC 0+1FOOD, DRINK AND TOBACCO  
SITC 0+1PRODUITS ALIMENTAIRES, BOISSONS, TABAC  
CTCI 0+1

MIO ECU														
1980	2 647	310	49	684	20	386	61	435	292	410				
1980 = 100														
1982	129,1	114,1	138,3	123,1	371,9	135,7	134,2	134,6	127,6	125,4				
1983	137,2	116,0	148,8	131,6	427,2	144,1	142,1	144,8	129,8	136,6				
1984	150,4	141,4	166,4	142,6	474,9	155,9	152,6	151,9	143,6	149,7				
1985	169,1	144,3	179,8	155,5	533,0	177,7	168,0	188,5	164,1	166,0				
1984 IV	170,2	153,2	170,5	137,0	610,4	165,1	158,4	241,5	153,2	159,4				
1985 I	161,9	141,0	162,2	157,2	572,4	165,8	155,7	185,5	158,2	140,1				
II	168,9	147,6	191,6	165,0	548,2	183,4	158,7	167,3	161,1	165,3				
III	161,1	137,5	184,4	151,6	511,0	175,8	164,3	141,3	162,6	180,4				
IV	184,4	151,0	181,1	148,5	500,4	185,9	193,4	260,0	174,3	178,3				
1984 oct	168,7	160,3	168,7	142,8	603,4	182,5	162,4	184,1	154,6	178,4				
nov	172,7	153,5	179,3	138,5	718,1	171,2	154,2	230,7	162,3	166,1				
dec	169,2	145,8	163,6	129,7	509,5	141,5	158,7	309,6	142,7	133,9				
1985 jan	153,3	130,0	160,1	153,4	749,0	159,5	171,8	157,6	160,7	121,5				
feb	160,1	142,5	160,4	150,8	475,0	162,9	146,8	196,8	150,7	139,9				
mar	172,4	150,4	166,2	167,2	493,0	175,1	148,5	202,1	163,1	158,8				
apr	166,8	146,1	163,3	163,4	541,8	182,7	155,5	181,8	158,3	146,7				
mai	177,7	151,3	198,9	178,6	673,7	185,0	173,8	174,8	167,4	172,7				
jun	162,4	145,4	212,6	153,0	429,3	182,5	146,9	145,2	157,7	176,6				
jul	164,9	136,3	175,0	161,0	523,6	182,9	164,8	133,6	154,4	197,7				
aug	151,7	131,3	192,4	144,0	449,6	155,8	141,0	142,8	164,8	158,1				
sep	166,7	144,8	185,7	149,7	559,8	188,7	187,1	147,7	168,6	185,2				
oct	183,1	161,7	192,0	150,0	502,3	202,3	218,1	182,3	190,7	209,5				
nov	173,2	140,6	185,6	141,3	617,1	178,5	179,6	213,0	172,1	180,1				
dec	196,9	150,6	164,7	154,1	381,6	176,9	182,4	384,8	160,3	145,3				

## EINFUHR INTRA-EG

## IMPORTS INTRA-EC

## IMPORTATIONS INTRA-EC

	EUR 10	B L	DK	D	GR	E	F	IRL	I	NL	P	UK	USA	JAP
<b>0949 - ROHSTOFFE</b> SITC 2+4	<b>RAW MATERIALS</b> SITC 2+4													<b>MATIERES PREMIERES</b> CTCI 2+4
<b>MIO ECU</b>														
1980	909	137	17	251	9	136	11	193	84	70				
<b>1980 = 100</b>														
1982	114,0	99,8	119,2	114,1	145,2	112,7	115,7	106,4	129,3	141,9				
1983	131,6	123,2	132,4	136,1	150,4	121,5	128,7	116,3	149,1	171,4				
1984	163,5	147,6	171,3	154,3	150,4	158,1	166,1	161,1	190,6	215,2				
1985	178,0	156,2	192,6	176,9	176,1	159,1	183,0	172,9	212,1	230,6				
1984 IV	185,7	166,0	202,0	168,4	192,2	161,1	166,5	198,9	230,3	242,4				
1985 I	183,6	168,0	199,4	171,7	195,7	170,9	212,5	176,0	228,3	238,5				
II	189,2	168,5	189,7	183,6	184,4	184,3	188,6	195,3	220,9	248,3				
III	155,8	135,8	178,8	163,8	151,9	144,3	157,8	131,3	188,0	211,8				
IV	183,5	154,7	202,7	188,6	172,4	156,7	173,1	189,1	211,3	223,8				
1984 oct	200,8	186,1	206,6	194,0	156,4	174,3	180,1	195,6	252,8	265,6				
nov	182,6	172,9	184,0	156,5	264,8	163,5	192,0	190,6	220,2	254,1				
dec	173,9	139,0	215,5	154,7	155,4	145,4	127,3	210,5	217,8	207,6				
1985 jan	161,5	149,6	212,7	143,2	265,6	144,5	206,6	144,7	213,2	234,6				
feb	179,3	161,6	193,4	165,9	159,4	179,1	242,1	170,7	208,7	239,8				
mar	209,9	192,7	192,0	206,1	162,0	189,2	188,8	212,5	262,9	241,0				
apr	197,3	178,5	182,4	209,3	145,4	172,5	213,2	179,5	226,0	261,5				
mai	195,3	170,9	209,0	188,4	183,9	164,7	206,8	209,6	218,7	255,6				
jun	175,2	150,1	177,8	153,2	223,9	155,7	145,6	196,9	217,9	227,9				
jul	158,3	124,5	152,7	168,0	149,6	157,1	173,8	145,3	161,7	223,9				
aug	135,8	128,0	175,8	145,3	136,4	106,4	126,3	101,4	187,3	199,1				
sep	173,2	154,8	207,9	178,0	169,6	169,5	173,4	147,3	214,9	212,3				
oct	196,7	186,3	206,9	204,9	144,4	170,5	203,6	175,6	239,8	248,9				
nov	177,0	143,6	201,1	174,1	209,4	153,8	178,7	183,5	209,7	230,3				
dec	176,9	134,3	200,0	186,7	163,3	145,6	136,9	208,3	184,3	192,2				
<b>0950 - BRENNSTOFFE</b> SITC 3	<b>FUELS</b> SITC 3													<b>PRODUITS ENERGETIQUES</b> CTCI 3
<b>MIO ECU</b>														
1980	1 990	250	117	688	4	336	61	133	235	165				
<b>1980 = 100</b>														
1982	133,5	100,8	103,9	133,1	249,0	159,3	170,5	124,1	160,1	105,8				
1983	151,6	174,5	84,3	141,4	232,7	185,5	166,8	146,7	173,0	103,8				
1984	182,4	247,2	68,2	167,8	351,7	229,5	187,6	162,7	157,2	176,0				
1985	202,5	275,6	79,8	190,9	206,0	237,6	189,4	200,5	197,7	169,3				
1984 IV	202,8	268,0	76,9	171,5	336,1	261,4	223,3	185,4	160,9	267,4				
1985 I	252,2	327,8	105,8	213,7	251,7	337,8	212,3	200,4	234,0	309,5				
II	191,4	234,5	56,8	184,2	191,6	235,6	191,1	218,1	197,1	131,8				
III	181,6	254,8	57,8	199,3	190,6	159,4	174,0	189,7	194,2	108,6				
IV	185,0	285,4	98,7	166,6	190,2	217,5	180,0	193,8	165,5	127,3				
1984 oct	171,8	206,6	47,6	144,2	247,0	225,4	260,4	189,8	145,1	202,2				
nov	218,5	296,5	64,2	170,2	189,0	266,6	224,2	180,1	173,9	405,6				
dec	218,2	301,0	119,1	200,0	572,3	292,0	185,3	186,3	163,8	194,5				
1985 jan	240,1	285,1	82,3	241,2	205,3	302,7	242,6	184,8	201,9	251,0				
feb	252,0	359,5	111,8	169,5	162,9	402,0	164,5	216,7	257,1	282,4				
mar	264,4	338,7	123,3	230,5	387,0	308,9	229,9	199,6	242,9	394,9				
apr	189,8	243,9	57,5	152,5	165,8	286,8	207,6	240,5	186,4	118,3				
mai	197,0	233,3	51,4	193,6	216,3	206,8	211,6	226,0	245,5	142,0				
jun	187,2	226,4	61,5	206,3	192,9	213,3	154,1	187,7	159,5	135,2				
jul	178,6	258,6	60,8	201,6	172,1	159,1	157,7	161,2	172,9	114,9				
aug	182,3	256,9	49,4	203,0	136,9	167,9	161,0	231,6	172,9	90,0				
sep	183,9	248,9	63,0	193,1	262,9	151,1	203,4	176,4	236,9	121,1				
oct	190,0	280,7	99,0	175,3	214,4	207,5	184,1	164,6	212,0	133,8				
nov	186,0	317,5	68,5	183,3	179,6	186,8	175,2	229,0	128,5	131,5				
dec	179,1	258,1	128,6	141,3	176,7	258,3	180,7	187,8	156,1	116,5				
<b>0951 - CHEMISCHE ERZEUGNISSE</b> SITC 5	<b>CHEMICALS</b> SITC 5													<b>PRODUITS CHIMIQUES</b> CTCI 5
<b>MIO ECU</b>														
1980	2 391	280	73	534	43	500	59	353	284	265				
<b>1980 = 100</b>														
1982	122,7	115,8	123,5	127,8	118,3	115,8	121,8	119,1	119,2	141,8				
1983	138,7	137,2	140,5	145,3	137,3	125,1	133,5	136,6	132,3	163,6				
1984	165,9	170,9	169,8	169,9	161,3	149,4	155,7	165,9	157,8	194,1				
1985	183,8	180,0	184,2	190,5	174,4	167,0	169,0	184,4	180,9	212,9				
1984 IV	170,9	169,5	164,6	175,2	187,2	154,0	162,0	187,1	162,3	184,7				
1985 I	183,3	183,2	183,2	181,2	172,7	178,3	186,9	183,6	180,5	200,9				
II	188,8	182,4	194,8	187,7	185,7	170,4	181,9	195,6	189,0	223,9				
III	174,6	171,1	176,2	197,2	160,6	145,7	148,3	158,1	177,1	214,4				
IV	188,4	183,4	182,5	196,0	178,8	173,8	158,9	200,2	177,0	212,3				
1984 oct	186,1	192,0	189,9	191,7	205,9	162,3	166,1	194,1	181,6	207,6				
nov	170,2	166,8	159,0	170,5	208,1	152,6	181,7	184,1	166,1	186,4				
dec	156,6	149,6	144,8	163,4	147,6	147,0	138,0	183,3	139,2	160,1				
1985 jan	173,5	180,3	160,0	175,5	178,5	167,6	194,3	158,3	170,8	194,9				
feb	174,7	179,6	172,2	160,9	150,5	169,2	177,1	184,4	184,3	188,4				
mar	201,7	189,6	217,5	207,0	189,3	198,0	189,2	208,1	186,5	219,3				
apr	188,4	186,1	175,5	189,2	194,7	177,0	202,2	183,5	179,3	226,8				
mai	193,2	191,5	208,1	198,2	215,0	164,0	192,3	199,5	199,3	217,9				
jun	184,8	169,6	200,9	175,7	147,5	170,2	151,2	203,6	188,4	227,1				
jul	185,9	164,7	161,3	206,6	186,5	167,6	164,8	171,4	177,2	240,7				
aug	154,5	157,2	188,8	193,5	133,9	102,4	126,0	121,7	168,2	200,7				
sep	183,4	191,3	178,7	191,3	161,2	167,0	154,0	181,2	185,8	201,9				
oct	203,2	207,4	196,8	226,2	163,0	187,4	172,1	185,6	198,3	226,6				
nov	181,3	172,3	169,6	167,2	215,7	175,6	163,6	197,0	176,2	215,9				
dec	180,6	170,4	181,0	194,5	157,6	158,2	141,0	218,0	156,4	194,4				

## EINFUHR INTRA-EG

## IMPORTS INTRA-EC

## IMPORTATIONS INTRA-EC

	EUR 10	B L	DK	D	GR	E	F	IRL	I	NL	P	UK	USA	JAP
--	--------	-----	----	---	----	---	---	-----	---	----	---	----	-----	-----

0952 - BEARB. WAREN NACH BESCHAF.  
SITC 6MANUF. GOODS BY MATERIAL  
CTCI 6ARTICLES MANUF. PAR MATIERES  
CTCI 6

		MIO ECU											
1980		4 498	531	118	1 102	51	966	98	510	557			564
		1980 = 100											
1982	I	106,7	104,1	127,5	102,3	182,4	110,5	112,6	100,4	101,4			109,7
1983	I	114,8	118,9	134,8	115,0	211,5	110,7	108,4	103,4	105,4			125,3
1984	I	131,7	126,8	147,6	128,9	228,2	126,0	121,0	133,4	125,3			146,2
1985	I	143,8	135,9	168,8	138,6	245,3	136,6	129,5	144,2	141,1			164,0
1984	IV	141,8	135,2	164,7	133,7	249,6	137,2	133,9	150,0	137,9			154,6
1985	I	140,8	138,0	162,0	132,8	238,1	136,8	123,1	143,8	139,5			154,2
	II	148,4	140,0	160,2	143,1	250,0	142,8	131,4	155,4	144,4			165,4
	III	134,8	124,5	162,4	134,7	217,3	123,1	129,7	122,4	134,4			163,9
	IV	151,2	141,2	190,6	143,8	275,8	143,7	133,7	155,1	146,3			172,4
1984	oct	154,0	150,0	178,6	141,5	245,4	149,0	146,8	150,7	151,6			184,0
	nov	146,3	138,8	168,7	141,4	294,7	142,9	151,0	143,8	145,8			152,3
	dec	125,0	116,7	146,7	118,1	208,5	119,7	104,0	155,7	116,4			127,8
1985	jan	132,4	129,4	149,9	124,9	253,1	127,1	125,5	127,9	133,2			148,5
	feb	138,1	137,9	167,9	126,7	229,8	137,4	119,6	144,8	133,3			148,7
	mar	151,9	146,6	168,3	146,8	231,4	146,0	124,2	158,6	151,9			165,4
	apr	149,7	146,8	148,0	153,8	210,1	145,0	125,7	146,2	141,0			163,5
	mai	150,7	139,9	172,8	146,1	278,0	140,8	142,6	166,8	149,3			159,0
	jun	144,9	133,3	161,8	129,4	261,9	142,6	125,8	153,1	143,0			173,5
	jul	151,6	115,3	145,3	163,4	247,4	149,9	143,9	146,4	129,5			186,3
	aug	108,2	122,5	169,2	109,8	226,4	71,6	108,4	76,1	128,0			140,4
	sep	144,5	135,7	172,6	130,9	178,0	147,7	136,8	144,8	145,5			165,0
	oct	166,7	159,1	211,0	157,9	270,2	158,7	149,2	159,9	164,1			197,7
	nov	148,6	133,5	184,0	141,3	274,2	141,1	141,1	143,2	148,9			176,9
	dec	138,3	131,1	176,7	132,3	283,1	131,4	110,9	162,3	126,0			142,7

0953 - MASCHINEN UND FAHRZEUGE  
SITC 7MACHINERY AND TRANSPORT EQUIPMENT  
SITC 7MACHINES ET MAT. DE TRANSPORT  
CTCI 7

		MIO ECU											
1980		5 759	711	144	1 151	113	1 141	130	868	631			870
		1980 = 100											
1982	I	122,9	108,5	123,7	127,2	112,6	135,3	104,3	111,2	107,1			140,0
1983	I	133,3	115,5	145,7	146,3	116,8	134,9	107,9	105,4	121,3			168,8
1984	I	148,1	128,2	176,1	157,7	122,7	144,7	127,8	128,6	141,2			182,4
1985	I	169,4	146,3	221,3	172,5	134,2	161,0	143,6	151,5	170,5			212,2
1984	IV	164,7	143,3	211,4	174,4	155,2	161,9	132,2	153,4	159,0			186,6
1985	I	168,7	143,7	209,0	181,9	137,7	153,4	143,8	148,3	180,2			204,7
	II	172,6	150,3	215,5	168,2	129,8	160,1	153,7	157,7	173,8			227,9
	III	153,5	126,3	202,2	155,7	111,4	148,5	132,0	133,9	155,9			197,7
	IV	183,0	164,9	258,6	183,9	157,8	182,2	145,0	166,1	172,1			218,5
1984	oct	165,1	150,4	215,3	175,2	167,4	168,7	135,9	140,3	160,1			182,9
	nov	168,7	138,4	208,3	177,7	175,7	169,4	140,7	156,4	162,2			194,6
	dec	160,2	141,2	210,6	170,1	122,5	147,6	119,9	163,4	154,6			182,4
1985	jan	151,5	127,1	204,2	163,7	156,4	134,1	145,1	134,9	168,4			173,9
	feb	166,4	150,3	208,1	178,1	144,3	159,3	135,0	144,4	162,3			199,0
	mar	188,2	153,9	214,7	204,0	112,4	166,6	151,2	165,7	209,8			241,3
	apr	174,8	151,6	225,2	180,0	135,1	161,5	156,7	149,3	173,9			229,7
	mai	172,4	150,0	220,5	167,8	124,9	155,4	164,5	171,4	173,7			218,2
	jun	170,5	149,2	200,8	156,9	129,5	163,4	139,9	152,4	173,7			235,9
	jul	169,6	126,9	216,9	167,3	123,9	176,7	144,8	137,8	156,9			240,9
	aug	132,2	107,7	183,2	142,4	115,2	106,2	116,3	127,0	145,2			164,7
	sep	158,6	144,2	206,6	157,5	95,1	162,5	135,0	136,9	165,6			187,4
	oct	188,1	177,7	261,6	196,3	144,9	190,2	161,1	153,6	176,8			223,2
	nov	177,1	158,6	252,4	173,0	162,6	173,2	147,6	154,3	170,4			224,1
	dec	183,7	158,4	261,8	182,5	165,8	183,1	126,3	190,5	169,1			208,2

0954 - VERSCH. BEARBEITETE WAREN  
SITC 8MISC. MANUFACTURED ARTICLES  
SITC 8ARTICLES MANUFACTURES DIVERS  
CTCI 8

		MIO ECU											
1980		2 326	300	50	636	13	466	65	144	357			296
		1980 = 100											
1982	I	116,7	104,7	120,3	105,9	155,6	134,0	121,1	126,9	102,4			133,7
1983	I	125,0	108,1	135,3	116,9	166,6	135,9	121,6	135,7	109,2			153,5
1984	I	140,8	120,3	167,8	129,3	214,2	148,8	137,3	164,0	119,9			180,9
1985	I	157,7	131,9	202,5	138,9	246,9	167,0	151,7	196,1	138,9			203,8
1984	IV	148,8	117,6	187,7	133,7	285,8	157,2	160,2	183,5	126,2			194,7
1985	I	157,7	142,5	198,8	141,6	234,6	167,5	136,9	179,2	145,2			191,0
	II	144,9	115,8	181,6	121,0	262,9	154,8	142,6	199,9	122,9			198,9
	III	162,7	138,9	201,4	145,9	232,2	171,5	158,6	184,7	146,3			209,2
	IV	165,7	130,4	228,1	147,1	257,9	174,1	168,6	220,7	141,2			215,8
1984	oct	172,3	142,6	216,8	152,0	275,5	180,3	180,5	191,2	149,9			237,7
	nov	145,5	112,6	184,1	131,3	347,2	153,1	177,9	176,5	123,5			186,6
	dec	128,4	97,5	162,1	117,9	234,7	138,2	122,1	182,8	105,3			159,8
1985	jan	138,8	119,8	172,4	127,3	235,3	150,2	123,6	152,1	130,5			161,6
	feb	159,6	150,1	205,3	140,9	204,9	174,1	135,3	177,3	144,1			192,2
	mar	174,6	157,6	218,6	156,6	283,8	178,1	151,9	208,3	161,0			219,2
	apr	151,4	129,5	196,0	130,0	280,7	160,4	160,8	186,0	129,1			200,8
	mai	140,0	109,3	180,7	113,9	292,9	143,6	147,8	211,5	121,6			193,8
	jun	143,2	108,6	168,0	119,0	215,2	160,5	119,2	202,4	118,1			202,5
	jul	177,6	133,6	190,4	169,3	227,1	206,5	148,8	181,5	146,0			232,6
	aug	142,3	133,6	209,6	132,5	214,7	126,0	144,1	161,4	134,8			183,0
	sep	168,1	149,6	204,3	136,0	254,7	182,0	163,0	211,2	158,2			212,1
	oct	186,5	155,6	261,0	164,3	262,5	194,3	199,4	224,9	165,1			241,7
	nov	158,9	119,6	216,8	136,4	309,8	162,5	175,2	216,3	137,8			219,4
	dec	151,7	116,1	206,6	140,7	201,4	165,5	131,2	221,0	120,7			186,4

## AUSFUHR INTRA-EG

## EXPORTS INTRA-EC

## EXPORTATIONS INTRA-EC

	EUR 10	B L	DK	D	GR	E	F	IRL	I	NL	P	UK	USA	JAP
<b>0955 - INSGESAMT - SITC 0-9</b>														
SAISONBEREINIGT														
TOTAL - SEASONALLY ADJUSTED SITC 0-9														
1980 = 100														
1982	121,4	113,5	124,5	127,2	113,3		110,7	127,3	125,2	127,7		119,6	124,8	138,5
1983	131,5	123,2	141,6	134,3	146,5		121,2	146,3	137,0	138,6		129,5	126,9	165,4
1984	150,5	137,0	146,2	152,7	185,1		139,2	184,0	153,5	162,1		151,9	151,8	195,5
1985	166,1	146,1	163,9	168,0	176,7		152,7	201,3	172,0	180,0		172,7		208,6
1984 IV	164,0	146,7	155,7	167,7	229,0		149,4	203,9	174,8	167,4		170,9	167,6	214,4
1985 I	169,0	148,0	164,8	171,2	178,4		155,3	196,5	161,6	192,8		179,2	179,8	211,0
II	166,1	146,5	161,2	168,8	198,1		153,0	210,4	164,7	178,2		176,5	163,8	201,3
III	155,1	134,3	157,9	159,0	135,4		140,9	199,3	162,6	166,3		160,7	144,5	201,1
IV	174,3	157,5	171,8	173,1	195,0		161,8	199,0	199,1	182,7		174,6		215,2
1984 oct	163,8	141,3	155,4	173,1	222,8		149,6	192,7	170,8	172,1		165,4	169,4	222,1
nov	158,8	145,6	149,4	163,1	243,1		151,9	196,4	147,9	168,4		162,9	160,7	205,5
dec	151,3	131,7	149,7	152,8	170,8		138,1	203,9	173,4	151,3		160,2	173,5	218,3
1985 jan	161,4	140,6	160,9	166,1	221,0		146,0	204,6	146,6	181,0		174,6	171,7	205,8
feb	164,3	141,4	161,1	165,4	181,7		153,3	192,2	170,6	179,8		173,2	177,6	208,0
mar	164,8	142,8	151,9	163,9	172,9		150,5	218,7	174,2	179,1		178,3	192,8	221,7
apr	164,2	139,7	152,9	169,5	167,1		154,8	192,8	148,3	178,4		184,1	166,7	198,1
mai	169,1	146,0	161,3	173,5	241,5		144,7	205,4	183,0	180,8		182,8	189,5	198,6
jun	159,4	141,3	162,2	161,1	201,2		146,8	211,4	167,5	168,7		164,2	156,5	208,0
jul	168,6	148,3	155,6	174,2	164,5		157,0	206,1	166,1	181,4		176,8	146,1	201,9
aug	160,2	139,7	161,8	161,5	153,6		149,0	190,1	163,8	175,7		164,3	148,4	200,5
sep	165,2	145,1	173,1	164,9	144,7		157,6	211,7	172,9	180,0		168,9	141,5	205,9
oct	173,5	156,5	171,7	174,5	181,8		166,4	199,2	187,4	180,5		181,7	143,1	216,2
nov	162,3	145,3	172,9	164,4	166,2		153,8	197,2	164,6	177,5		161,6	143,1	216,3
dec	166,1	146,3	158,1	165,3	161,9		150,6	185,4	204,6	182,0		160,8		215,7
<b>0956 - INSGESAMT - SITC 0-9</b>														
TOTAL - SITC 0-9														
MIO ECU														
1980	21 359	2 752	505	5 679	149		3 469	381	2 302	3 191		2 931	3 268	1 048
1980 = 100														
1982	121,4	113,5	124,5	127,2	113,3		110,7	127,3	125,2	127,7		119,6	124,8	138,5
1983	131,5	123,2	141,6	134,3	146,5		121,2	146,3	137,0	138,6		129,5	126,9	165,4
1984	150,5	137,0	146,2	152,7	185,1		139,2	184,0	153,5	162,1		151,9	151,8	195,5
1985	166,1	146,1	163,9	168,0	176,7		152,7	201,3	172,0	180,0		172,7		208,6
1984 IV	164,0	146,7	155,7	167,7	229,0		149,4	203,9	174,8	167,4		170,9	169,0	215,1
1985 I	169,0	148,0	164,8	171,2	178,4		155,3	196,5	161,6	192,8		179,2	186,8	213,1
II	166,1	146,5	161,2	168,8	198,1		153,0	210,4	164,7	178,2		176,5	161,4	193,9
III	155,1	134,3	157,9	159,0	135,4		140,9	199,3	162,6	166,3		160,7	133,5	204,6
IV	174,3	157,5	171,8	173,1	195,0		161,8	199,0	199,1	182,7		174,6		222,2
1984 oct	173,8	156,7	168,5	184,9	261,8		157,2	211,4	178,9	176,3		172,9	174,3	222,0
nov	165,1	149,4	158,2	167,0	240,8		155,1	211,0	158,5	177,1		171,5	158,7	188,9
dec	153,0	134,1	140,4	151,1	184,5		135,9	189,5	186,9	148,9		168,2	174,9	235,9
1985 jan	157,2	137,3	162,4	160,1	201,1		138,9	180,9	138,2	191,1		163,8	173,4	186,7
feb	167,1	141,2	165,4	169,1	154,3		158,8	184,2	161,3	188,0		178,0	176,8	211,6
mar	182,7	159,6	166,6	184,3	179,7		168,4	224,4	185,4	199,4		195,8	211,1	242,5
apr	166,9	145,2	148,8	172,1	146,8		162,6	181,8	146,9	183,7		182,0	164,8	193,1
mai	170,9	148,3	162,0	175,9	255,9		145,5	217,4	182,0	182,8		183,6	169,6	188,5
jun	160,6	148,2	172,9	158,3	191,5		150,8	231,9	165,2	168,1		163,8	149,9	199,9
jul	164,0	138,0	132,7	170,5	161,1		155,8	212,0	174,3	165,9		174,7	131,7	209,0
aug	133,3	111,6	154,1	136,2	121,3		111,2	163,0	137,2	154,0		141,8	133,7	189,0
sep	167,9	153,1	186,9	170,1	123,8		155,5	222,9	176,2	178,8		165,6	134,8	215,9
oct	186,7	174,7	187,3	188,5	230,7		179,6	213,9	199,4	183,9		190,0	145,7	221,8
nov	188,2	149,5	184,4	167,6	174,5		158,3	212,5	173,5	185,4		167,0	139,9	204,8
dec	167,9	148,4	143,6	163,1	179,8		147,5	170,6	224,3	178,7		166,7		239,0
<b>0957 - NAHRUNGS- UND GENUSSMITTEL</b>														
SITC 0+1														
FOOD, DRINK AND TOBACCO SITC 0+1														
MIO ECU														
1980	2 634	269	199	361	32		591	136	194	627		226		
1980 = 100														
1982	130,2	138,6	133,9	140,2	154,5		122,6	101,2	136,7	132,4		123,0		
1983	137,9	144,5	135,7	149,9	187,4		134,6	107,3	141,0	140,2		123,8		
1984	155,2	162,9	129,4	166,5	245,4		156,3	130,5	160,1	159,4		133,6		
1985	165,5	168,6	139,4	178,7	236,5		164,3	138,6	187,0	168,6		146,1		
1984 IV	168,8	167,5	138,0	188,3	315,0		168,5	130,7	234,1	154,2		154,0		
1985 I	155,6	152,1	132,1	169,9	216,3		155,8	107,7	161,3	170,2		131,6		
II	163,2	170,7	136,7	172,8	241,2		154,2	144,8	158,6	180,5		141,7		
III	163,9	167,6	138,8	175,1	221,0		156,2	165,6	190,5	166,9		143,5		
IV	179,4	183,8	149,8	197,1	267,6		191,2	136,4	237,6	156,8		167,6		
1984 oct	170,6	171,4	151,0	191,7	288,4		166,0	159,2	178,0	166,5		159,9		
nov	175,6	175,4	145,8	190,8	427,0		181,5	138,7	224,1	160,8		149,1		
dec	160,2	155,7	117,1	182,4	229,6		158,0	94,0	300,3	135,2		153,0		
1985 jan	148,4	153,7	136,7	168,5	234,0		134,7	88,3	156,3	166,4		123,7		
feb	150,6	144,0	123,4	155,3	189,0		157,7	105,8	160,0	163,7		133,9		
mar	167,7	158,8	136,3	185,8	225,7		175,0	129,0	167,5	180,6		137,2		
apr	158,1	161,2	122,7	174,1	150,6		162,1	114,7	161,2	173,0		132,1		
mai	170,7	178,5	148,3	185,7	340,3		155,8	153,0	157,0	188,4		145,4		
jun	160,8	172,5	139,1	158,6	232,8		144,6	166,6	157,6	180,0		147,6		
jul	162,8	167,4	130,7	179,7	261,9		136,6	187,7	188,6	174,1		144,1		
aug	157,2	159,4	132,1	161,2	206,8		157,5	153,0	193,7	157,5		133,3		
sep	171,7	176,1	153,7	184,4	194,2		174,4	156,1	189,3	169,0		153,1		
oct	192,4	198,1	153,3	211,6	293,3		212,2	169,9	223,1	167,3		180,7		
nov	180,4	172,8	164,6	194,4	319,4		193,4	148,9	228,3	160,7		160,1		
dec	165,4	180,6	131,6	185,2	190,2		167,9	90,5	261,4	142,2		162,1		
<b>0957 - NAHRUNGS- UND GENUSSMITTEL</b>														
SITC 0+1														
PRODUITS ALIMENTAIRES, BOISSONS, TABAC CTCI 0+1														
MIO ECU														
1980	2 634	269	199	361	32		591	136	194	627		226		

## AUSFUHR INTRA-EG

## EXPORTS INTRA-EC

## EXPORTATIONS INTRA-EC

	EUR 10	B L	DK	D	GR	E	F	IRL	I	NL	P	UK	USA	JAP
0958 - ROHSTOFFE SITC 2+4		RAW MATERIALS SITC 2+4											MATIERES PREMIERES CTCI 2+4	
MIO ECU														
1980	880	85	45	170	13			192	19	44	203			108
1980 = 100														
1982	111,6	118,8	115,1	113,7	111,7			112,6	116,3	123,9	114,5			88,3
1983	128,0	125,8	126,6	127,4	261,1			137,4	137,9	138,1	124,5			99,3
1984	157,5	169,7	128,7	168,7	230,0			151,9	232,5	167,3	157,0			126,7
1985	170,4	172,9	153,6	183,7	157,0			169,4	212,1	174,7	179,6			131,3
1984 IV	176,0	193,8	149,8	186,4	179,3			180,0	267,1	205,9	168,1			135,9
1985 I	180,8	178,7	159,3	193,8	187,1			190,0	252,2	172,6	177,2			150,8
II	173,3	188,2	167,8	191,4	175,9			170,4	235,4	159,2	173,8			134,1
III	145,3	150,4	127,8	171,3	95,9			137,1	185,1	142,9	149,5			114,5
IV	182,2	174,1	159,3	178,4	169,0			180,3	176,0	224,2	218,0			125,8
1984 oct	195,1	208,0	180,3	210,7	173,6			217,3	276,6	169,4	183,4			147,5
nov	176,3	192,5	140,2	189,0	213,5			177,3	280,1	186,1	175,1			131,8
dec	156,7	181,0	128,9	159,4	150,8			145,3	244,5	262,1	145,7			128,4
1985 jan	163,1	159,5	136,2	190,8	246,8			151,9	244,0	182,7	159,5			127,7
feb	174,7	178,1	157,8	182,1	137,2			191,3	228,6	157,5	169,7			149,1
mar	204,5	198,4	183,8	208,6	177,3			226,8	283,9	177,5	202,5			175,7
apr	183,2	201,8	180,0	190,9	135,2			199,8	243,3	144,4	182,9			140,0
mai	175,5	186,6	155,4	199,1	195,5			159,0	261,4	163,7	182,0			142,2
jun	161,2	176,3	168,1	184,3	196,9			152,2	201,3	169,3	156,4			120,2
jul	144,6	159,6	83,2	178,1	128,4			147,3	209,7	133,8	132,9			117,3
aug	121,7	119,7	118,8	148,8	94,0			91,2	155,7	142,9	142,6			85,6
sep	169,7	172,0	181,3	187,0	65,3			172,6	189,8	152,0	173,1			140,5
oct	189,7	196,1	214,1	206,8	198,0			212,1	206,9	217,1	172,7			124,7
nov	158,2	163,3	150,5	170,1	146,6			179,8	178,4	171,3	149,3			109,9
dec	198,5	163,1	113,3	158,3	162,4			148,9	142,6	284,4	332,0			142,9
0959 - BRENNSTOFFE SITC 3		FUELS SITC 3											PRODUITS ENERGETIQUES CTCI 3	
MIO ECU														
1980	2 080	215	10	210	25			149	3	91	785			594
1980 = 100														
1982	139,4	120,5	72,3	122,6	38,2			127,7	127,6	151,7	141,2			156,3
1983	154,8	129,6	338,3	118,1	28,8			127,7	281,4	130,1	151,9			192,7
1984	182,2	141,4	342,1	135,1	91,4			141,9	390,1	134,9	182,9			229,7
1985	201,6	122,1	355,7	122,6	114,0			157,9	462,7	160,8	207,8			267,0
1984 IV	196,4	140,9	424,8	150,1	238,6			144,0	420,8	139,9	189,6			256,8
1985 I	244,0	139,5	383,2	144,2	106,3			165,1	432,4	105,6	262,3			336,0
II	190,4	80,1	260,8	130,8	174,0			155,5	696,6	232,1	183,2			260,1
III	178,0	137,0	366,6	111,0	39,0			153,2	339,0	156,5	170,4			237,7
IV	194,2	131,8	412,0	104,3	136,5			158,0	382,8	149,0	215,2			234,3
1984 oct	191,7	168,1	357,2	144,8	511,9			163,2	294,2	191,8	183,3			218,5
nov	195,5	157,1	224,0	153,9	52,5			126,1	480,0	102,1	194,2			261,4
dec	202,1	97,5	693,2	151,7	151,5			142,7	488,2	125,9	191,4			290,6
1985 jan	247,3	119,5	361,6	136,8	115,3			159,1	503,8	97,0	284,9			330,1
feb	244,5	140,4	498,3	137,2	102,7			160,9	453,6	116,4	264,8			334,1
mar	240,1	158,7	289,9	158,4	100,9			175,4	339,9	103,4	237,1			343,9
apr	201,7	57,7	228,6	139,5	27,6			185,1	323,4	138,9	213,9			279,7
mai	201,1	75,9	147,8	140,5	364,9			152,6	527,4	367,8	182,4			271,8
jun	168,3	106,7	406,0	112,4	129,4			128,8	1239,0	189,6	153,4			228,7
jul	179,5	146,4	270,3	118,3	42,3			133,8	335,5	180,0	175,8			232,7
aug	168,9	115,4	296,4	98,9	44,4			192,0	343,2	151,3	150,0			236,9
sep	185,6	149,2	533,0	115,9	30,4			133,7	338,4	138,3	185,3			243,5
oct	197,7	152,8	601,8	107,2	164,6			188,8	383,7	118,6	187,6			267,1
nov	189,9	125,8	259,0	109,4	33,8			145,3	382,4	73,0	237,0			212,7
dec	194,8	116,6	375,2	96,2	211,1			139,9	382,3	255,3	221,0			223,0
0960 - CHEMISCHE ERZEUGNISSE SITC 5		CHEMICALS SITC 5											PRODUITS CHIMIQUES CTCI 5	
MIO ECU														
1980	2 185	292	22	624	8			347	42	132	426			292
1980 = 100														
1982	124,5	121,5	149,8	127,8	82,4			125,5	145,4	112,0	128,5			115,4
1983	138,0	135,1	171,1	148,3	106,6			132,6	153,2	134,9	144,0			114,2
1984	163,0	157,0	201,3	175,6	97,7			159,7	181,1	171,4	163,5			137,5
1985	178,6	172,4	213,0	189,6	75,8			176,3	225,7	187,5	175,3			157,8
1984 IV	166,6	160,6	195,1	176,2	87,7			162,9	198,7	184,0	161,4			151,6
1985 I	179,2	166,5	229,9	195,6	74,3			167,7	265,7	189,7	178,1			153,5
II	185,4	176,5	213,0	198,3	87,7			180,3	239,9	189,3	182,0			168,9
III	172,5	166,2	199,7	184,1	67,7			180,2	191,0	147,5	174,8			150,9
IV	177,2	180,4	209,3	180,5	73,6			177,1	206,0	223,5	166,4			157,9
1984 oct	180,4	167,3	222,2	196,3	72,9			170,3	197,0	200,6	175,9			166,2
nov	173,2	161,3	199,1	188,4	104,3			176,7	210,4	150,9	178,0			146,0
dec	146,2	153,0	164,0	143,9	86,0			141,7	188,8	200,6	130,3			142,5
1985 jan	170,3	156,7	228,8	187,9	81,7			162,2	313,2	159,5	169,8			139,0
feb	172,8	159,5	213,5	190,1	65,1			161,8	236,6	171,4	173,5			152,6
mar	194,3	183,3	247,5	208,9	76,0			179,2	247,3	238,1	191,0			168,8
apr	187,4	174,3	171,7	210,2	73,6			178,8	214,1	162,8	180,6			183,7
mai	189,8	179,2	213,2	203,9	102,2			178,6	245,3	207,9	185,9			173,5
jun	179,1	176,1	254,2	180,9	87,4			183,5	260,3	197,3	179,5			149,4
jul	180,9	178,9	184,6	194,9	56,2			193,2	204,6	146,7	165,7			175,2
aug	155,0	149,5	198,9	162,6	55,5			154,0	162,8	126,3	167,9			137,7
sep	181,7	170,1	215,6	194,8	91,4			193,4	205,7	169,4	190,7			139,7
oct	192,6	197,9	221,0	203,9	94,0			194,5	233,9	217,9	178,9			163,9
nov	174,0	168,1	228,0	183,5	57,3			176,2	231,1	173,4	167,8			157,0
dec	164,9	175,3	178,9	154,0	69,5			160,7	153,1	279,1	152,5			152,8



## AUSFUHR INTRA-EG

## EXPORTS INTRA-EC

## EXPORTATIONS INTRA-EC

	EUR 10	B L	DK	D	GR	E	F	IRL	I	NL	P	UK	USA	JAP
<b>0961 - BEARB. WAREN NACH BESCHAFF. SITC 6</b>		<b>MANUF. GOODS BY MATERIAL SITC 6</b>										<b>ARTICLES MANUF. PAR MATIERES CTCI 6</b>		
	MIO ECU													
1980	4 610	908	59	1 228	44		797	52	559	456		507		
	1980 = 100													
1982	106,9	96,1	114,3	113,2	106,8		100,3	120,4	124,7	110,9		96,3		
1983	113,7	104,7	129,0	119,4	128,8		106,4	129,5	137,8	119,6		91,1		
1984	130,8	118,1	144,5	136,8	161,5		125,4	142,1	157,6	136,7		107,6		
1985	142,4	125,0	147,7	151,7	152,3		133,2	152,7	173,2	150,2		122,1		
1984 IV	141,2	126,3	147,2	145,1	179,3		137,0	153,1	180,2	140,6		117,7		
1985 I	139,9	123,0	145,0	152,0	161,8		135,1	152,7	159,2	150,8		113,7		
II	146,0	130,0	147,4	152,2	172,4		139,8	157,7	172,3	153,6		130,1		
III	132,5	113,2	144,3	146,0	116,1		119,8	141,6	158,5	145,1		113,3		
IV	151,2	133,7	154,0	156,5	159,0		138,2	158,7	202,8	151,4		131,3		
1984 oct	153,9	139,0	163,4	161,5	182,0		144,8	168,1	194,9	155,6		124,7		
nov	142,9	125,5	152,5	147,9	197,0		144,6	158,4	163,2	153,4		120,4		
dec	126,9	114,4	125,5	126,0	158,8		121,6	132,8	182,4	112,9		107,9		
1985 jan	130,8	113,2	147,5	147,7	194,8		124,0	146,1	138,6	149,2		97,6		
feb	134,8	118,0	141,1	146,5	140,0		138,1	147,1	153,1	135,0		108,2		
mar	154,2	137,7	146,2	161,8	150,6		143,2	164,8	185,8	168,2		135,1		
apr	144,7	135,3	129,9	151,1	182,0		147,5	148,3	154,8	142,9		130,6		
mai	149,9	127,0	151,8	157,3	162,6		132,9	165,1	191,8	170,4		132,4		
jun	143,4	127,8	160,5	148,0	172,6		138,9	159,7	170,3	147,5		127,2		
jul	146,8	118,3	115,4	157,6	139,4		147,5	156,4	181,1	147,4		135,8		
aug	103,6	85,9	152,8	124,6	91,7		80,4	104,2	119,8	128,8		75,3		
sep	147,0	135,3	164,8	155,7	117,2		131,5	164,0	174,7	159,2		128,9		
oct	169,0	152,4	177,5	177,8	203,9		153,7	171,8	217,3	170,2		143,2		
nov	144,9	124,6	162,5	150,3	143,4		137,4	177,3	178,8	150,8		132,1		
dec	139,6	124,2	121,9	141,3	129,6		123,4	127,1	212,2	133,2		116,6		
<b>0962 - MASCHINEN UND FAHRZEUGE SITC 7</b>		<b>MACHINERY AND TRANSPORT EQUIPMENT SITC 7</b>										<b>MACHINES ET MATERIEL DE TRANSPORT CTCI 7</b>		
	MIO ECU													
1980	5 777	613	102	2 225	2		992	74	661	355		752		
	1980 = 100													
1982	121,9	122,2	104,2	134,5	160,1		103,6	168,8	122,2	129,1		103,0		
1983	130,8	133,5	125,6	139,5	156,6		115,9	206,8	138,7	137,7		105,3		
1984	147,1	138,4	125,4	157,2	241,9		129,6	282,9	149,7	161,2		127,7		
1985	167,4	159,7	161,0	176,9	226,1		147,5	309,3	172,1	179,2		149,0		
1984 IV	167,1	157,6	130,5	181,9	310,8		139,5	335,1	167,9	179,6		149,1		
1985 I	168,2	160,8	168,1	182,6	216,3		156,8	312,0	158,0	173,3		138,7		
II	170,3	165,5	162,4	178,5	274,4		148,6	312,9	172,8	188,2		154,5		
III	149,6	133,0	150,6	157,4	197,2		128,4	295,1	154,6	166,0		141,3		
IV	181,8	179,7	163,0	189,2	216,6		156,3	317,1	203,1	189,4		161,5		
1984 oct	175,4	158,1	138,4	199,9	242,4		142,9	316,7	158,1	192,6		158,0		
nov	166,4	161,6	137,2	176,2	283,4		143,1	330,0	156,1	197,4		153,6		
dec	159,6	153,1	115,8	169,6	406,6		132,5	358,7	189,4	148,8		135,6		
1985 jan	150,0	146,1	163,3	165,2	261,5		138,9	260,8	138,0	156,9		116,9		
feb	171,0	161,8	181,6	186,4	148,5		165,0	280,2	156,3	173,3		140,2		
mar	183,6	174,4	159,5	196,3	238,8		166,3	394,9	179,8	189,6		158,8		
apr	169,0	159,8	164,1	181,8	250,0		158,3	272,2	150,8	189,5		149,5		
mai	173,8	167,1	151,6	185,0	254,2		135,6	314,1	192,6	186,7		162,8		
jun	168,0	169,5	171,4	168,7	318,9		152,0	352,6	174,8	188,4		151,0		
jul	163,8	130,8	119,5	172,1	220,7		157,9	275,9	170,2	166,3		161,6		
aug	120,0	106,5	151,0	130,4	142,7		84,3	221,1	119,2	152,0		118,9		
sep	165,0	161,7	181,3	169,6	228,3		143,0	388,2	174,5	179,6		143,4		
oct	187,3	192,1	159,4	194,0	269,3		168,2	297,1	189,9	205,6		170,2		
nov	175,9	177,2	197,3	185,3	190,0		148,3	317,4	178,5	190,7		157,0		
dec	182,1	169,8	132,4	188,3	190,5		152,6	336,9	240,9	172,0		157,4		
<b>0963 - VERSCH. BEARBEITETE WAREN SITC 8</b>		<b>MISC. MANUFACTURED ARTICLES SITC 8</b>										<b>ARTICLES MANUFACTURES DIVERS CTCI 8</b>		
	MIO ECU													
1980	2 267	213	45	552	26		307	44	600	202		277		
	1980 = 100													
1982	117,9	113,8	131,5	120,4	149,2		104,4	133,9	123,7	118,8		110,5		
1983	128,3	126,6	153,9	127,2	189,7		115,2	164,8	133,8	129,6		117,4		
1984	144,3	140,3	175,1	143,8	238,0		127,5	189,9	149,3	146,6		133,9		
1985	160,5	148,7	193,4	165,2	238,8		143,0	203,8	163,4	167,8		148,8		
1984 IV	153,9	153,1	185,3	150,1	258,5		131,5	216,4	158,1	154,9		152,5		
1985 I	160,8	148,3	195,2	165,1	251,9		147,6	207,4	168,8	169,3		131,4		
II	147,3	145,6	182,1	150,4	244,8		135,0	206,4	135,1	159,9		149,2		
III	162,6	138,3	188,5	172,8	189,2		144,3	193,7	170,5	165,8		149,7		
IV	171,5	162,4	207,9	172,5	269,2		145,0	207,7	179,1	176,2		165,0		
1984 oct	174,8	166,6	195,3	177,6	229,1		148,7	214,6	181,2	177,5		174,1		
nov	150,2	154,0	204,5	141,9	316,0		131,8	235,5	143,1	160,6		154,1		
dec	136,7	138,6	156,1	130,9	230,2		114,0	199,1	150,0	126,5		129,2		
1985 jan	137,2	133,4	182,9	150,7	259,3		127,4	189,5	130,3	145,3		106,0		
feb	161,7	141,4	197,6	162,2	221,2		152,6	200,4	178,0	162,7		132,4		
mar	183,5	170,1	205,1	182,3	275,3		162,9	232,4	197,9	199,8		155,8		
apr	148,8	153,9	166,8	159,9	213,9		145,9	188,8	127,3	164,4		146,2		
mai	147,9	136,8	176,5	154,1	271,9		120,8	228,1	136,8	160,8		159,9		
jun	145,2	146,0	202,9	137,3	248,5		138,3	202,4	141,4	154,6		141,4		
jul	170,6	138,3	149,1	182,9	229,9		166,2	224,0	177,2	152,7		164,2		
aug	142,6	116,2	187,4	154,5	171,5		104,3	131,0	151,0	169,5		135,4		
sep	174,5	160,4	228,9	181,1	166,0		162,5	226,3	183,5	175,2		149,4		
oct	193,4	192,4	229,3	200,5	316,7		170,6	215,5	191,8	205,3		179,6		
nov	161,7	150,6	217,9	158,6	230,6		135,5	232,0	161,0	181,6		165,5		
dec	159,4	144,3	176,6	158,5	260,3		128,7	175,7	184,6	141,8		150,0		

**VERBRAUCHERPREISE**
**CONSUMER PRICES**
**PRIX A LA CONSOMMATION**

	EUR 10	B	DK	D	GR	E	F	IRL	I	L	NL	P	UK	USA	JAP
<b>1001 - GESAMTINDEX</b>															
<b>GENERAL INDEX</b>															
<b>EUR 10 = 100</b>															
1980	100,0	4,1	1,9	23,6	2,3	0,0	23,0	0,9	19,4	0,2	5,5	0,0	19,1		
<b>1980 = 100</b>															
1982	123,0	117,0	123,0	111,9	150,5	131,1	126,8	141,1	137,2	118,2	112,8	147,3	121,5	117,1	107,7
1983	132,7	126,0	131,5	115,6	181,4	147,0	139,0	155,8	157,3	128,4	115,9	184,3	127,1	120,9	109,7
1984	141,2	134,0	139,8	118,4	214,6	163,6	149,2	169,2	174,3	135,7	119,6	237,5	133,4	126,1	112,1
1985	149,1	140,5	146,4	121,0	256,3	178,0	158,0	178,4	190,3	141,3	122,3	284,1	141,5	130,5	114,4
1985 I	146,3	138,6	144,5	120,5	238,4	173,7	154,8	175,3	184,9	140,0	121,2	273,4	137,6	128,6	113,4
II	149,1	140,4	146,7	121,2	249,1	177,0	157,6	177,6	189,3	142,2	122,4	282,7	142,3	130,2	114,4
III	149,8	141,4	146,5	120,9	255,5	178,9	159,1	180,2	191,5	142,8	122,4	285,8	142,7	131,1	114,3
IV	151,3	141,7	147,8	121,3	280,4	182,3	160,1	180,5	195,7	144,2	123,1	294,5	143,4	132,3	115,5
1986 I	152,2	142,0	147,6	121,3	297,3	189,3	160,3	183,3	199,1	143,8	122,6	309,0	144,4		
1985 jan	145,3	137,2	143,5	120,0	236,4	172,6	153,9	0,0	182,9	139,1	120,6	267,2	136,4	128,1	113,8
feb	146,2	138,7	144,4	120,5	236,0	173,8	154,7	175,3	185,1	140,0	121,0	274,5	137,5	128,6	112,9
mar	147,3	139,8	145,5	120,9	242,7	174,9	155,8	0,0	186,6	140,7	121,9	278,6	138,8	129,2	113,4
apr	148,5	140,3	146,0	121,1	246,5	176,8	156,9	0,0	188,0	142,0	122,4	282,1	141,8	129,7	114,0
mai	149,1	140,5	147,0	121,2	248,2	177,3	157,7	177,6	189,4	142,1	122,5	282,9	142,4	130,2	114,5
jun	149,5	140,5	147,0	121,3	252,7	177,0	158,3	0,0	190,4	142,4	122,4	283,2	142,7	130,6	114,6
jul	149,6	141,3	146,4	121,1	250,9	178,0	158,9	0,0	190,8	143,2	122,2	284,2	142,5	130,8	114,7
aug	149,7	141,3	146,2	120,7	251,6	178,3	159,1	180,2	191,3	142,7	122,2	286,5	142,9	131,1	113,6
sep	150,2	141,5	147,0	120,9	264,1	180,3	159,3	0,0	192,3	142,7	122,8	286,7	142,8	131,5	114,7
oct	150,8	141,5	147,4	121,1	272,9	181,0	159,8	0,0	194,3	143,9	123,2	289,7	143,0	131,9	116,3
nov	151,4	141,8	148,0	121,3	279,6	182,5	160,1	180,5	195,8	144,2	123,2	294,4	143,5	132,3	115,1
dec	151,7	141,8	147,9	121,4	288,8	183,2	160,3	0,0	196,9	144,5	122,9	299,4	143,7	132,6	115,2
1986 jan	152,1	142,0	147,5	121,6	295,6	188,4	160,4	0,0	197,9	144,2	122,4	305,1	144,0	133,1	115,4
feb	152,2	142,1	147,4	121,3	293,5	189,3	160,0	183,3	199,3	144,3	122,6	309,2	144,5	132,7	115,1
mar	152,5	141,9	148,0	121,0	302,8	190,1	160,5	0,0	200,1	142,9	122,7	312,7	144,7		
<b>1002 - NAHRUNGSMITTEL</b>															
<b>FOOD EXCL. DRINKS AND MEALS OUT</b>															
<b>PRODUITS ALIMENTAIRES SANS REPAS ET BOISSONS A L'EXT.</b>															
<b>OHNE GETRAENKE UND GASTST. VERZ.</b>															
<b>EUR 10 = 100</b>															
1980	100,0	3,7	1,8	19,3	4,2	0,0	21,6	1,2	27,2	0,1	4,4	0,0	16,4		
<b>1980 = 100</b>															
1982	124,0	115,6	123,8	110,3	157,5	130,9	128,3	128,0	133,8	119,6	111,7	149,4	117,0	112,2	
1983	132,8	125,4	130,3	112,1	186,1	144,7	140,3	137,3	149,5	129,3	111,8	189,4	120,7	114,6	
1984	142,3	134,9	141,8	114,2	219,9	163,6	151,7	151,1	163,2	138,8	115,2	251,1	127,4	119,0	
1985	149,5	139,2	147,8	114,4	262,7	179,5	159,1	155,8	177,5	143,7	115,9	295,6	131,4	121,6	
1984 IV	144,0	135,6	144,0	112,5	231,9	168,8	154,6	151,1	167,2	140,4	115,5	266,0	127,7	119,6	
1985 I	146,9	138,3	146,3	114,9	246,4	176,2	155,8	153,5	171,8	141,2	115,8	289,9	130,1	121,3	
II	150,0	140,8	148,3	116,6	257,7	178,4	158,4	154,4	176,8	142,8	117,2	295,8	132,6	121,5	
III	149,9	139,5	148,3	113,5	261,5	179,5	160,3	157,2	179,4	145,0	115,8	295,9	131,1	120,7	
IV	151,0	138,3	148,0	112,4	285,3	183,7	161,2	158,3	182,1	145,9	114,7	300,8	131,8	122,9	
1984 dec	144,4	135,5	144,0	112,6	236,5	170,0	154,5	0,0	168,1	139,9	115,4	268,7	128,0	119,8	
1985 jan	145,6	136,7	145,0	113,8	242,1	175,6	154,9	0,0	169,9	140,5	115,2	285,2	129,2	120,7	
feb	146,9	138,0	147,0	115,2	245,1	175,9	155,7	153,5	172,0	141,4	115,5	290,7	129,9	121,6	
mar	148,2	140,0	147,0	115,8	252,1	177,2	156,7	0,0	173,5	141,6	116,7	293,8	131,1	121,6	
apr	149,4	141,1	148,0	116,7	255,8	179,2	157,6	0,0	175,1	142,3	117,3	297,2	132,4	121,6	
mai	150,0	140,9	148,0	116,8	256,2	179,2	158,5	154,4	176,7	143,0	117,4	295,7	132,6	121,3	
jun	150,6	140,3	149,0	116,2	261,0	178,7	159,2	0,0	178,7	143,2	116,9	294,5	132,9	121,5	
jul	149,9	139,9	148,0	115,0	251,9	178,4	159,7	0,0	179,1	144,8	116,5	294,1	131,0	121,6	
aug	149,6	139,7	148,0	112,9	260,6	178,6	160,2	157,2	179,1	145,0	115,6	297,7	131,0	118,9	
sep	150,2	138,9	149,0	112,6	272,1	181,5	160,9	0,0	180,0	145,2	115,2	295,9	131,2	121,7	
oct	150,4	138,2	148,0	112,0	277,4	181,8	161,0	0,0	181,3	146,0	114,5	296,2	131,1	122,0	
nov	151,0	138,3	148,0	112,4	285,8	183,6	161,0	158,3	182,0	145,8	114,6	301,2	131,8	122,8	
dec	151,8	138,5	148,0	112,9	292,7	185,8	161,5	0,0	183,1	145,8	115,0	304,9	132,6	123,8	
1986 jan		139,7	149,0	114,0	297,6	193,0	161,5	0,0		145,9	115,3	308,6	133,3		
feb		140,6	149,0	114,8	300,1		161,7	160,3		145,9	115,8		134,3		
<b>1003 - GETRAENKE (ZU HAUSE),TABAK</b>															
<b>DRINKS (HOME CONSUMPTION) TOBACCO</b>															
<b>BOISSONS (A DOMICILE)ET TABAC</b>															
<b>EUR 10 = 100</b>															
1980	100,0	3,3	3,2	25,3	2,6	0,0	17,7	3,2	16,9	0,1	5,2	0,0	22,4		
<b>1980 = 100</b>															
1982	129,3	119,9	111,6	114,8	142,2	128,8	131,8	161,5	145,8	125,4	110,7	147,0	134,1	116,5	
1983	140,9	131,0	127,2	120,4	169,8	144,0	143,9	185,6	168,8	136,9	112,8	159,1	143,8	131,4	
1984	148,9	138,8	136,7	120,0	201,2	156,7	151,5	198,7	183,2	145,6	121,8	190,5	154,5	137,9	
1985	156,1	146,9	141,5	121,4	230,9	170,8	157,1	210,5	198,1	152,0	124,9	235,9	165,5	144,9	
1984 IV	150,6	141,8	139,7	120,1	207,6	161,4	152,1	195,9	187,0	146,5	123,2	205,4	158,4	139,7	
1985 I	152,9	143,6	141,0	120,4	219,0	163,4	153,1	208,5	193,4	148,1	124,8	216,4	160,0	142,3	
II	155,2	145,2	141,0	120,7	231,6	170,0	156,3	210,1	195,4	151,6	124,9	236,3	165,3	143,2	
III	156,8	148,3	142,0	121,6	233,2	172,8	158,9	210,9	196,9	152,0	125,0	242,7	167,2	145,5	
IV	159,5	150,4	142,0	123,0	239,6	177,0	160,2	212,6	206,8	156,4	125,1	248,2	169,4	148,6	
1984 dec	151,5	142,1	140,0	120,1	210,2	165,5	152,3	0,0	192,2	146,6	124,2	209,1	158,4	139,7	
1985 jan	152,2	142,5	141,0	120,3	207,2	162,3	152,6	0,0	192,7	146,7	124,7	213,1	159,2	141,6	
feb	153,0	143,8	141,0	120,4	223,0	163,5	153,1	208,5	193,4	148,9	124,8	217,0	160,1	142,5	
mar	153,4	144,6	141,0	120,6	226,8	164,5	153,7	0,0	194,2	148,8	124,8	219,1	160,6	142,8	
apr	154,7	144,9	141,0	120,7	231,6	169,5	154,5	0,0	194,9	151,1	124,8	235,0	164,5	143,0	
mai	155,4	145,1	141,0	120,7	231,1	170,0	156,8	210,1	195,3	151,9	124,9	235,5	165,6	143,2	
jun	155,7	145,7	141,0	120,7	232,2	170,6	157,7	0,0	196,0	151,7	124,9	238,4	165,8	143,4	



**VERBRAUCHERPREISE**
**CONSUMER PRICES**
**PRIX A LA CONSOMMATION**

	EUR 10	B	DK	D	GR	E	F	IRL	I	L	NL	P	UK	USA	JAP
--	--------	---	----	---	----	---	---	-----	---	---	----	---	----	-----	-----

**1007 - VERKEHR, NACHRICHTENUEBERMITTLUNG**
**TRANSPORT, COMMUNICATIONS**
**TRANSPORTS, COMMUNICATIONS**

EUR 10 = 100

1980	100,0	3,6	2,0	25,5	2,0	0,0	21,9	0,9	17,7	0,2	4,2	0,0	22,1		
1982	122,4	120,7	125,4	112,6	131,0	131,4	127,1	149,7	137,4	121,4	112,3	157,9	120,5	116,7	
1983	132,5	131,2	133,3	117,1	161,0	150,1	138,2	170,3	160,9	131,3	116,5	210,4	127,5	119,5	
1984	139,7	134,4	139,5	120,1	177,1	165,0	148,8	183,0	178,1	140,4	120,1	257,9	130,6	124,8	
1985	147,5	141,3	145,2	123,2	214,8	175,8	159,9	194,3	190,7	145,7	123,0	294,9	136,9	128,1	
1984 IV	142,7	137,7	141,0	121,9	182,2	168,0	153,9	186,6	183,1	142,2	121,0	272,7	132,5	126,5	
1985 I	144,4	139,4	143,0	121,8	192,0	171,4	156,6	190,7	186,5	142,7	122,3	307,6	133,9	126,2	
II	148,1	142,4	146,7	124,2	213,6	174,5	160,4	194,9	190,3	146,8	124,1	317,7	138,1	128,6	
III	148,5	141,8	146,0	123,2	222,7	177,7	161,8	196,7	191,7	146,7	123,2	280,4	138,2	128,4	
IV	148,8	141,5	145,0	123,6	230,8	179,6	160,6	194,9	194,4	146,6	122,6	273,9	137,5	129,2	
1984 dec	142,9	137,3	141,0	121,8	184,2	168,6	154,5	0,0	183,7	142,5	120,8	272,7	132,5	126,5	
1985 jan	143,6	137,6	142,0	121,6	190,8	170,3	155,9	0,0	185,1	141,9	121,2	289,7	132,8	126,0	
Feb	144,2	139,4	143,0	121,9	191,6	171,4	156,0	190,7	186,5	142,0	122,1	316,5	133,5	125,8	
mar	145,5	141,1	144,0	122,0	193,6	172,4	157,9	0,0	188,0	144,1	123,6	316,5	135,5	126,8	
apr	147,0	141,9	145,0	123,2	197,8	173,7	159,6	0,0	189,0	145,9	123,8	317,7	137,5	128,1	
mai	148,2	143,0	147,0	124,7	197,9	174,2	160,6	194,9	190,5	146,7	124,5	317,7	138,5	128,7	
jun	149,1	142,5	148,0	124,7	245,0	175,5	161,1	0,0	191,4	147,8	124,1	317,7	138,4	128,9	
jul	148,5	142,2	147,0	124,1	199,4	176,8	162,3	0,0	191,4	147,8	123,6	319,3	138,2	128,9	
aug	148,3	141,4	146,0	123,2	205,4	177,9	162,2	196,7	192,0	146,8	122,9	260,6	138,1	128,4	
sep	148,7	141,8	145,0	122,4	263,2	178,5	161,0	0,0	191,7	145,5	123,0	261,4	138,4	128,0	
oct	148,3	141,5	145,0	123,5	218,6	179,0	160,7	0,0	192,2	146,6	122,6	273,4	137,5	128,5	
nov	148,7	141,7	145,0	123,6	229,3	181,3	160,7	194,9	193,7	146,4	122,9	274,1	137,5	129,3	
dec	149,3	141,1	145,0	123,6	244,6	178,6	160,3	0,0	197,4	146,6	122,2	274,1	137,4	129,7	
1986 jan	139,6	145,0	122,5	122,5	277,4	180,7	158,9	0,0	197,4	145,9	121,5	349,1	133,7		
feb	137,4	143,0	120,2	120,2	278,3	181,8	156,3	196,3		143,8	120,1		137,1		

**1008 - ERHOLUNG, UNTERHALTUNG, BILDUNG**
**RECREATION, EDUCATION ETC.**
**LOISIRS, SPECTACLES, ENSEIGNEMENT  
CULTURE**

EUR 10 = 100

1980	100,0	2,9	2,1	29,4	1,2	0,0	18,3	1,1	16,8	0,1	6,6	0,0	21,5		
1982	118,2	111,8	122,4	107,9	157,4	130,9	122,9	141,7	132,1	118,1	108,7	134,8	119,2	114,8	
1983	127,0	120,8	132,0	111,4	195,0	147,3	132,7	160,6	155,3	128,2	112,5	165,6	125,2	120,2	
1984	134,1	130,7	139,6	114,2	226,1	161,0	140,9	174,5	172,7	136,1	114,6	213,7	131,0	124,2	
1985	141,1	137,3	146,2	116,2	271,1	175,8	147,8	183,9	189,6	140,5	116,7	279,2	139,8	129,3	
1984 IV	136,4	133,1	142,0	114,9	244,2	167,5	143,1	180,0	178,4	138,1	115,0	230,1	133,3	126,2	
1985 I	139,0	135,5	144,7	116,5	255,6	170,4	145,1	184,0	184,8	139,2	116,2	235,9	135,9	128,2	
II	140,7	136,7	145,7	116,1	253,6	175,0	146,9	181,5	188,1	139,8	116,7	252,4	140,6	128,5	
III	141,6	138,2	146,3	115,7	269,5	177,1	148,1	183,9	190,9	141,0	117,3	299,3	141,0	129,6	
IV	143,0	138,9	148,0	116,3	305,5	180,9	149,8	186,4	194,4	142,1	116,6	329,3	141,9	130,8	
1984 dec	136,9	133,3	142,0	115,4	247,1	168,1	143,4	0,0	179,3	138,6	115,1	231,6	133,9	126,7	
1985 jan	138,3	135,0	144,0	116,4	253,3	169,7	144,5	0,0	183,2	139,2	116,1	232,7	134,8	127,1	
Feb	139,1	135,6	145,0	116,5	253,7	170,5	145,2	184,0	185,1	139,5	116,3	235,3	136,0	129,7	
mar	139,6	135,9	145,0	116,6	259,8	171,1	145,7	0,0	186,2	138,7	116,3	239,7	136,8	127,7	
apr	140,5	136,2	145,0	116,2	265,6	173,8	146,4	0,0	187,1	138,9	116,6	242,1	140,3	128,2	
mai	140,8	136,7	146,0	116,0	269,9	175,3	146,9	181,5	187,9	140,4	116,7	257,1	140,7	128,4	
jun	140,9	137,1	146,0	116,1	225,3	175,8	147,3	0,0	189,3	140,0	116,9	257,9	140,8	129,0	
jul	141,4	138,2	146,0	115,9	283,9	176,2	147,8	0,0	189,9	140,8	117,2	259,3	140,7	129,4	
aug	141,6	138,2	146,0	115,6	281,6	176,4	148,0	183,9	191,1	141,4	117,5	319,3	140,9	129,4	
sep	141,7	138,1	147,0	115,7	243,1	178,7	148,6	0,0	191,7	140,7	117,3	319,3	141,4	129,9	
oct	142,5	138,5	148,0	115,8	300,9	180,3	149,2	0,0	193,4	140,9	116,9	321,3	141,7	130,7	
nov	142,8	139,0	148,0	116,3	304,0	180,8	149,8	186,4	193,1	142,3	116,4	324,9	141,9	131,0	
dec	143,6	139,2	148,0	116,8	311,5	181,5	150,3	0,0	196,7	143,2	116,5	341,6	142,2	130,7	
1986 jan	140,6	149,0	117,9	117,9	285,3	188,1	151,3	0,0		143,6	117,4	277,2	143,1		
feb	141,1	150,0	118,1	118,1	286,1	188,4	152,0	187,6		143,6	117,9		144,3		

**1009 - SONSTIGE GUETER UND DIENSTLEISTUNGEN  
EINSCHL. GASTSTAETTENVERZEHR**
**OTHER GOODS AND SERVICES INCL.  
DRINKS AND MEALS OUT**
**AUTRES BIENS ET SERVICES  
REPAS ET BOISSONS A L'EXT. INCL.**

EUR 10 = 100

1980	100,0	4,0	1,3	18,8	1,4	0,0	21,8	0,5	21,1	0,2	5,5	0,0	25,3		
1982	123,2	113,2	120,5	113,5	165,1	133,7	127,9	151,0	140,4	114,5	109,5	142,1	116,3	124,2	
1983	132,3	122,3	130,8	118,5	212,5	156,8	142,7	172,7	163,7	125,0	112,9	174,4	114,4	127,1	
1984	143,4	128,8	139,9	120,8	266,7	176,2	153,2	186,0	182,1	132,8	116,1	218,2	129,1	133,4	
1985	156,4	136,4	147,8	125,7	328,6	193,2	162,5	193,0	200,8	140,3	118,7	264,0	149,8	139,2	
1984 IV	148,5	130,3	143,3	121,6	281,4	182,0	156,9	188,0	188,4	134,9	116,8	235,0	139,4	135,5	
1985 I	151,3	130,9	144,7	124,4	292,2	187,4	158,4	189,1	194,3	136,7	117,0	248,5	141,5	136,6	
II	156,5	134,5	147,7	125,3	317,4	191,7	161,6	189,8	199,4	139,5	118,8	257,1	152,7	138,4	
III	158,6	140,3	148,7	126,3	327,8	194,9	164,3	197,1	203,0	141,7	119,4	265,9	153,6	140,5	
IV	159,4	139,9	150,0	126,6	376,9	198,7	165,7	196,0	206,7	143,2	119,6	284,3	151,6	141,3	

**LANDWIRTSCH. ERZEUGERPREISE**
**AGRIC. PROD. PRICES**
**PRIX AGRIC. A LA PRODUCTION**

	EUR 10	B	DK	D	GR	E	F	IRL	I	L	NL	P	UK	USA	JAP
--	--------	---	----	---	----	---	---	-----	---	---	----	---	----	-----	-----

**1101 - LANDWIRTSCHAFTLICHE PRODUKTE  
EINSCHL. OBST UND GEMUESE**
**AGRICULTURAL PRODUCTS  
INCL.FRUIT AND VEGETABLES**
**PRODUITS AGRICOLES  
AVEC FRUITS ET LEGUMES**
**EUR 10 = 100**

1980	100,0	3,1	3,3	15,0	6,2	22,8	2,7	26,9	0,1	7,2	12,7
<b>1980 = 100</b>											
1981	112,0	110,1	112,1	106,2	124,3	111,5	117,8	113,7	107,8	108,7	110,9
1982	124,9	123,7	125,1	109,5	152,1	126,6	127,6	131,3	124,2	112,4	119,6
1983	133,5	132,5	131,1	108,6	178,9	136,4	135,6	143,2	135,3	114,7	125,8
1984	139,7	135,4	135,1	107,2	215,2	141,0	139,1	153,2	133,5	116,8	126,0
1984 IV	138,4	132,8	134,8	106,1	223,0	138,9	134,4	151,5	134,3	116,7	121,4
1985 I	146,8	141,8	134,4	105,0	232,8	148,7	140,7	165,6	138,4	124,2	126,5
II	144,5	138,2	135,0	103,6	231,5	146,8	140,1	165,0	138,8	118,9	123,7
III	140,1	127,4	132,1	102,0	249,2	136,1	133,1	158,5	138,9	109,8	120,2
IV				103,4	266,7	142,2		169,6	137,4	115,7	124,5
1984 nov	137,3	133,0	134,6	105,9	223,5	138,5	133,8	148,7	133,6	116,6	120,7
dec	138,2	133,6	134,5	105,8	225,2	138,8	136,6	150,2	135,0	117,2	122,2
1985 jan	145,9	141,7	134,3	105,4	233,3	149,2	142,3	164,0	139,2	121,6	123,9
feb	147,2	142,1	134,3	104,7	232,0	147,9	140,4	168,2	137,9	126,0	126,5
mar	147,3	141,7	134,7	104,8	233,1	149,0	139,4	164,6	138,1	125,1	129,0
apr	145,2	135,1	134,4	103,5	233,3	147,7	140,6	162,5	137,8	120,9	125,2
mai	145,9	142,2	134,6	103,5	229,5	148,8	140,7	170,9	139,2	118,2	122,0
jun	142,5	137,4	135,9	103,7	231,8	144,0	139,1	161,5	139,3	117,5	123,9
jul	138,6	127,8	134,3	102,7	237,0	137,7	136,1	155,2	139,1	109,3	118,8
aug	139,6	126,9	131,4	101,6	249,9	134,5	131,5	157,5	138,9	109,7	122,1
sep	142,1	127,5	130,7	101,8	260,8	136,1	131,7	162,8	138,8	110,4	119,8
oct			131,6	101,9	265,4	137,9	132,4	168,9	137,1	109,1	121,3
nov				103,9	270,5	143,1		170,3	137,4	117,0	124,4
dec				104,5	264,1	145,7		169,7	137,7	121,1	127,8
1986 jan				102,5	262,6						127,5

**1102 - PRODUKTE PFLANZLICHEN URSPRUNGS  
EINSCHL. OBST UND GEMUESE**
**VEGETABLE PRODUCTS  
INCL.FRUIT AND VEGETABLES**
**PRODUITS D'ORIGINE VEGETALE  
AVEC FRUITS ET LEGUMES**
**EUR 10 = 100**

1980	100,0	2,2	2,1	9,9	9,9	24,2	0,9	35,5	0,1	5,5	9,7
<b>1980 = 100</b>											
1981	112,2	109,4	109,6	107,0	119,9	110,9	113,9	113,4	110,3	107,2	112,3
1982	125,8	119,7	119,0	105,7	146,6	126,6	121,7	130,5	106,9	105,5	121,1
1983	139,2	139,3	134,1	107,4	172,3	138,3	133,0	143,9	131,0	116,1	137,1
1984	147,3	142,2	125,2	106,8	209,7	142,7	138,7	154,4	111,9	121,4	132,1
1984 IV	141,7	131,2	121,0	101,0	214,3	135,5	111,9	150,0	110,4	119,8	114,2
1985 I	158,4	152,3	128,0	105,6	221,2	153,1	116,8	171,9	110,4	141,1	125,5
II	155,0	150,7	133,0	105,2	217,3	151,1	123,5	170,0	110,4	125,7	125,7
III	143,0	114,3	122,1	96,2	239,4	127,7	115,5	157,5	107,1	97,5	107,0
IV				101,8	257,4	137,3		174,2	103,4	116,8	119,9
1984 nov	139,4	129,9	121,3	100,1	215,4	134,4	114,1	145,6	110,4	119,3	112,5
dec	141,1	133,3	121,7	102,0	215,4	135,1	110,5	148,1	110,4	123,3	114,8
1985 jan	156,7	156,1	127,2	105,3	221,6	155,1	114,0	169,9	110,4	134,9	117,6
feb	159,6	152,2	127,8	105,3	220,7	151,9	116,0	176,3	110,4	146,1	125,4
mar	159,0	148,6	129,1	106,1	221,3	152,3	120,4	169,4	110,4	142,4	133,5
apr	156,0	137,8	130,9	105,5	220,0	151,3	125,8	166,5	110,4	132,5	125,2
mai	158,0	166,9	132,8	105,1	214,7	155,5	122,8	179,6	110,4	124,4	120,4
jun	150,9	147,4	135,2	105,0	217,1	146,4	121,8	163,8	110,4	120,1	131,4
jul	140,5	112,8	126,2	99,6	223,1	132,3	115,9	152,5	110,4	95,5	108,5
aug	141,8	113,1	120,1	94,3	240,5	125,0	110,3	156,0	107,4	97,3	107,8
sep	146,7	117,0	120,0	94,8	254,5	125,9	120,2	163,9	103,4	99,7	104,7
oct			121,9	99,5	260,2	131,1	121,3	174,3	103,4	99,6	111,8
nov				102,0	264,3	138,0		175,8	103,4	118,8	119,5
dec				103,8	247,7	142,7		172,5	103,4	132,0	128,4
1986 jan				105,4	244,0						128,9

**1103 - PRODUKTE TIERISCHEN URSPRUNGS**
**LIVESTOCK PRODUCTS**
**PRODUITS D'ORIGINE ANIMALE**
**EUR 10 = 100**

1980	100,0	3,8	4,2	19,1	3,3	21,7	4,1	20,2	0,1	8,5	15,0
<b>1980 = 100</b>											
1981	111,8	110,5	113,1	105,9	135,0	112,0	118,4	114,2	107,4	109,5	110,1
1982	124,1	125,6	127,6	111,0	165,2	126,6	128,6	132,5	127,3	116,0	118,9
1983	129,0	129,3	130,0	109,0	194,6	134,8	136,0	142,3	136,1	114,0	120,1
1984	133,8	132,2	139,0	107,4	228,5	139,6	139,2	151,6	137,3	114,4	123,0
1984 IV	135,8	133,6	140,2	108,3	244,1	141,9	138,1	153,5	137,7	115,1	125,1
1985 I	137,6	137,0	137,0	104,8	260,5	144,9	144,7	157,0	142,4	115,6	127,0
II	136,3	132,5	135,8	102,9	265,9	143,0	142,9	158,1	142,9	115,4	122,7
III	137,8	133,4	136,1	104,4	272,9	143,4	136,0	160,0	143,5	116,1	127,0
IV				104,1	289,0	146,7		163,3	142,2	115,2	126,8
1984 nov	135,7	134,4	139,9	108,3	243,0	142,0	137,0	153,1	137,0	115,2	124,9
dec	135,9	133,7	139,6	107,4	248,7	142,1	141,0	153,1	138,5	114,2	125,9
1985 jan	137,4	135,0	137,2	105,5	261,2	144,1	147,0	156,0	143,3	114,8	127,1
feb	137,4	137,4	136,9	104,5	259,0	144,4	144,4	156,9	141,8	115,7	127,1
mar	138,0	138,5	136,9	104,3	261,3	146,1	142,6	158,1	142,0	116,3	126,7
apr	136,7	133,9	135,8	102,6	265,4	144,5	143,0	157,0	141,8	115,0	125,2
mai	136,3	130,8	135,3	102,9	265,2	142,8	143,6	158,8	143,3	115,0	122,9
jun	135,8	132,8	136,2	103,2	267,0	141,8	142,0	158,4	143,5	116,2	120,1
jul	137,0	134,7	137,5	104,0	270,5	142,3	139,4	159,0	143,2	116,4	124,0
aug	137,9	133,2	135,9	104,6	272,4	142,8	135,1	159,6	143,4	116,0	129,5
sep	138,4	132,3	134,9	104,7	275,9	145,0	133,6	161,3	143,8	115,8	127,5
oct	137,5	130,3	135,5	102,9	278,1	144,0	134,2	161,4	141,9	113,9	126,2
nov	139,7	135,5	135,3	104,7	285,3	147,7	136,7	162,7	142,2	116,1	126,9
dec				104,8	303,5	148,3		165,8	142,6	115,5	127,4
1986 jan				101,3	307,1	146,8					126,8

**LOEHNE**

**WAGES AND SALARIES**

**SALAIRES**

	EUR 10	B	DK	D	GR	E	F	IRL	I	L	NL	P	UK	USA	JAP
--	--------	---	----	---	----	---	---	-----	---	---	----	---	----	-----	-----

**1201 - STUNDENLOEHNE: INDUSTRIE  
NOMINALE**

**HOURLY WAGES: INDUSTRY  
NOMINAL**

**SALAIRES HORAIRES: INDUSTRIE  
NOMINAUX**

EUR 10 = 100

1980	100,0	2,9	1,4	29,5	1,6		19,1	0,9	12,3	0,2	3,9		28,2			
							1980 = 100									
1982 I	124,4	118,0	119,3	110,5	169,8		133,1	132,9	144,8	111,6	111,6		124,0	117,7		
1983	135,4	124,0	126,8	114,0	202,7		149,3	148,4	169,5	118,5	114,6		133,7			
1984	144,7	130,6	132,7	116,7	256,0		160,6	163,5	191,1	129,7	117,3		141,8			
1985		135,1	139,1	122,0						135,8	120,3					
1982 I	119,1	115,7	115,1	108,1	147,6		127,0	127,2	137,7	108,4	109,4		117,3	116,8		
II	123,6	117,3	118,3	110,4	169,6		132,9	131,0	141,7	111,5	110,3		123,2	116,8		
III	127,2	118,8	120,6	111,8	177,1		136,1	140,0	147,3	112,6	113,3		128,4	118,6		
IV	127,7	120,1	122,9	111,9	184,7		136,3	141,9	152,7	113,8	113,3		127,1	118,7		
1983 I	130,8	121,3	125,0	111,7	188,4		143,2	145,9	161,7	115,0	113,8		128,8	120,8		
II	134,1	123,9	126,8	114,0	197,3		147,7	147,4	166,8	116,2	114,6		132,0	121,7		
III	137,7	125,1	127,5	115,2	205,6		152,2	151,7	172,7	119,7	114,6		137,1			
IV	138,9	125,8	128,0	115,2	219,3		153,9	155,0	177,0	123,2	115,4		137,1			
1984 I	141,0	128,3	128,0	114,9	235,1		157,1	160,6	184,3	126,1	116,5		137,9			
II	143,4	130,1	134,0	116,1	253,6		160,3	163,3	188,9	129,0	116,5		139,4			
III	146,1	131,4	134,3	117,9	263,0		161,7	167,9	193,8	131,4	117,4		143,1			
IV	148,1	132,7	134,5	118,0	272,2		163,2	169,8	197,4	132,5	118,8		146,7			
1985 I	149,8	134,0	135,5	118,0	289,1		165,6	174,2	206,5	132,8	117,4		146,0			
II	153,8	134,6	136,2	121,4	304,0		168,1	175,2	211,0	133,0	120,0		151,4			
III		135,2	143,8	122,3					216,3	138,3	121,0		155,2			
IV		136,7	141,1	126,2						139,2	122,7					

**1202 - STUNDENLOEHNE: INDUSTRIE  
REAL**

**HOURLY WAGES: INDUSTRY  
IN REAL TERMS**

**SALAIRES HORAIRES: INDUSTRIE  
REELS**

1980 = 100

1982	101,1	100,8	96,9	98,8	112,6		105,1	95,6	105,6	94,4	98,9		102,0	100,5	
1983	102,1	98,5	96,4	98,7	111,9		107,7	96,4	107,8	92,3	98,9		105,2		
1984	102,4	97,5	94,9	98,6	119,3		107,6	97,4	109,6	94,9	98,1		106,3		
1985		96,2	95,1	100,8						95,4	98,4				
1982 I	100,0	102,3	97,1	98,3	105,5		103,8	95,5	106,0	95,1	98,7		99,2	101,9	
II	101,2	101,4	97,5	99,2	113,3		105,4	93,0	105,9	95,8	98,1		101,0	100,3	
III	102,4	100,2	96,9	99,3	116,5		106,4	97,3	105,7	94,1	99,8		104,8	100,0	
IV	100,9	99,4	96,3	98,4	115,0		104,7	97,1	104,8	92,7	99,0		103,0	99,9	
1983 I	101,4	98,7	97,1	97,6	111,3		107,2	97,4	107,2	91,9	99,4		103,9	101,7	
II	101,9	99,5	97,1	99,1	109,9		107,6	95,8	107,4	92,0	99,4		104,3	101,2	
III	102,9	98,1	96,5	99,2	112,9		108,5	95,9	108,7	92,3	98,5		107,0		
IV	101,9	97,5	95,0	98,7	113,5		107,6	96,2	107,7	92,9	98,2		105,8		
1984 I	101,9	97,6	93,6	97,6	116,8		108,0	97,3	109,0	93,5	98,5		105,7		
II	102,0	97,5	96,3	98,1	119,4		108,3	96,7	109,2	94,6	97,6		104,8		
III	102,9	97,4	95,5	99,7	121,7		107,4	98,2	110,4	95,9	98,2		106,6		
IV	102,9	97,5	94,3	99,0	119,3		106,9	98,7	109,8	95,6	98,2		108,0		
1985 I	102,4	96,7	93,8	98,0	121,3		107,0	99,4	111,7	94,9	96,9		106,1		
II	103,2	95,9	92,9	100,2	122,0		106,6	98,6	111,5	93,5	98,0		106,4		
III		95,6	98,1	101,2					113,0	96,8	98,9		108,8		
IV		96,5	95,5	104,1						96,5	99,7				

**1203 - ARBEITSSTUNDEN: INDUSTRIE**

**HOURS WORKED: INDUSTRY**

**HEURES TRAVAILLEES: INDUSTRIE**

1980 = 100

1981		100,3	92,5	95,1	96,7				96,7	97,7					
1982		95,2	93,0	90,2	94,2				95,1	94,0					
1983		92,2	94,4	86,4	106,3				93,5	88,6					
1984		90,8	97,6	85,6	106,6				94,7	87,5					
1981 III		88,9	84,9	92,2	97,8				84,6	90,8					
IV		101,7	92,5	96,5	98,1				97,2	98,6					
1982 I		101,2	96,6	93,9	95,4				101,0	99,0					
II		100,4	100,3	90,9	95,0				100,8	95,1					
III		85,5	84,2	86,9	92,4				83,5	88,0					
IV		93,6	90,7	89,0	94,2				95,0	94,0					
1983 I		98,7	97,2	87,8	104,9				97,0	93,1					
II		96,3	100,1	86,4	107,7				98,2	89,5					
III		81,8	84,6	83,5	103,0				83,2	82,8					
IV		92,3	95,7	87,6	109,6				95,6	89,1					
1984 I		99,1	99,8	89,5	105,5				100,6	91,6					
II		91,5	102,3	82,4	105,1				98,0	88,3					
III		79,2	88,5	82,5	106,0				83,5	81,3					
IV		93,3	99,7	87,9	109,8				96,8	88,6					
1985 I		94,1	100,5	87,3	104,5				100,1	89,3					
II		92,6	105,7	85,1	107,6				100,0	87,9					

**FINANZWESEN**

**FINANCIAL STATISTICS**

**STATISTIQUES FINANCIERES**

	EUR 10	B	DK	D	GR	E	F	IRL	I	L	NL	P	UK	USA	JAP
--	--------	---	----	---	----	---	---	-----	---	---	----	---	----	-----	-----

**1301 - WECHSELKURS (MITTEL)**

**EXCHANGE RATE (MEAN)**

**TAUX DE CHANGE (MOYENNE)**

	1 ECU =														
1979	40,17	7,209	2,511	50,77	91,97	5,829	0,6895	1,138,5	40,17	2,749	67,04	0,6464	1,371	300,47	
1980	40,60	7,827	2,524	59,32	99,70	5,869	0,6780	1,189,2	40,60	2,760	69,55	0,5985	1,392	315,04	
1981	41,29	7,923	2,514	61,62	102,68	6,040	0,6910	1,263,2	41,29	2,775	68,49	0,5531	1,116	245,38	
1982	44,71	8,157	2,376	65,34	107,56	6,431	0,6896	1,323,8	44,71	2,614	78,01	0,5605	0,980	243,55	
1983	45,44	8,132	2,271	78,09	127,50	6,771	0,7150	1,349,9	45,44	2,537	98,69	0,5870	0,890	211,35	
1984	45,44	8,146	2,238	88,34	126,57	6,872	0,7259	1,381,4	45,44	2,523	115,67	0,5906	0,789	187,10	
1985	44,91	8,019	2,226	105,74	129,16	6,795	0,7152	1,448,0	44,91	2,511	130,25	0,5890	0,763	180,56	
1985 I	44,66	7,960	2,226	91,97	123,23	6,806	0,7147	1,382,2	44,66	2,517	122,34	0,6137	0,684	176,16	
II	45,12	8,049	2,241	98,47	126,39	6,834	0,7158	1,429,5	45,12	2,530	127,17	0,5780	0,726	181,97	
III	45,13	8,072	2,234	104,40	130,98	6,812	0,7163	1,483,3	45,13	2,514	132,77	0,5702	0,785	187,05	
IV	44,74	7,993	2,205	127,48	135,74	6,730	0,7138	1,493,6	44,74	2,484	138,33	0,5942	0,853	176,88	
1986 I	44,35	7,981	2,168	133,18	136,19	6,657	0,7150	1,476,1	44,35	2,446	141,29	0,6413	0,923	173,51	
1985 jan	44,52	7,948	2,224	90,69	122,96	6,808	0,7140	1,367,8	44,52	2,513	120,81	0,6220	0,702	178,29	
feb	44,68	7,961	2,226	90,77	122,89	6,801	0,7151	1,375,6	44,68	2,520	122,91	0,6165	0,676	175,90	
mar	44,80	7,970	2,228	94,45	123,84	6,809	0,7150	1,403,6	44,80	2,519	123,40	0,6025	0,675	174,17	
apr	45,03	8,033	2,236	97,29	124,89	6,824	0,7146	1,428,2	45,03	2,528	125,81	0,5840	0,725	182,25	
mai	45,09	8,055	2,241	98,68	126,25	6,834	0,7159	1,428,6	45,09	2,530	127,20	0,5779	0,720	181,23	
jun	45,23	8,059	2,245	99,44	128,02	6,845	0,7170	1,431,8	45,23	2,531	128,48	0,5723	0,733	182,42	
jul	45,30	8,083	2,250	101,66	129,70	6,842	0,7177	1,466,0	45,30	2,532	130,68	0,5600	0,772	186,29	
aug	45,05	8,060	2,226	104,90	130,92	6,799	0,7149	1,492,5	45,05	2,504	132,90	0,5757	0,798	189,28	
sep	45,04	8,074	2,226	106,89	132,44	6,792	0,7164	1,492,7	45,04	2,504	134,92	0,5755	0,785	185,53	
oct	44,82	8,021	2,211	122,14	135,22	6,744	0,7147	1,492,7	44,82	2,493	137,22	0,5882	0,837	179,59	
nov	44,67	7,992	2,208	130,05	135,88	6,731	0,7141	1,491,9	44,67	2,487	138,11	0,5915	0,852	173,77	
dec	44,73	7,963	2,194	130,44	136,18	6,712	0,7125	1,496,4	44,73	2,471	139,85	0,6039	0,873	177,02	
1986 jan	44,51	7,983	2,178	132,42	136,28	6,682	0,7154	1,484,5	44,51	2,454	140,54	0,6258	0,891	178,38	
feb	44,27	7,976	2,164	132,89	136,25	6,640	0,7149	1,472,3	44,27	2,444	141,41	0,6489	0,928	171,09	
mar	44,25	7,983	2,161	134,35	136,03	6,646	0,7147	1,470,3	44,25	2,440	142,02	0,6511	0,954	170,41	

**1302 - WECHSELKURS**

**EXCHANGE RATE**

**TAUX DE CHANGE**

	1 SZR =														
1979	0,943	37,88	6,798	2,368	47,87	86,75	5,497	0,6313	1,073,6	37,88	2,592	63,16	0,6098	1,293	283,15
1980	0,937	38,03	7,332	2,365	55,49	93,36	5,498	0,6333	1,113,9	38,03	2,586	65,10	0,5600	1,302	294,70
1981	1,058	43,71	8,386	2,661	65,22	108,65	6,394	0,7314	1,337,3	43,71	2,938	72,48	0,5852	1,180	259,52
1982	1,131	50,55	9,222	2,687	73,87	121,58	7,269	0,7798	1,496,8	50,55	2,956	88,13	0,6338	1,104	275,40
1983	1,202	54,60	9,770	2,728	93,86	153,23	8,138	0,8593	1,622,3	54,60	3,049	118,65	0,7051	1,069	253,78
1984	1,305	59,28	10,627	2,920	115,37	165,05	8,966	0,9470	1,802,5	59,28	3,292	151,08	0,7711	1,026	243,83
1985	1,339	60,12	10,732	2,981	140,71	172,54	9,097	0,9573	1,934,9	60,12	3,362	173,93	0,7890	1,016	241,52
1984 IV	1,366	61,51	10,992	3,050	125,12	170,43	9,352	0,9823	1,888,2	61,51	3,441	163,67	0,8214	0,994	245,72
1985 I	1,414	63,17	11,257	3,148	130,09	174,28	9,626	1,0108	1,955,2	63,17	3,560	173,09	0,8677	0,967	249,05
II	1,367	61,68	11,004	3,063	134,62	172,78	9,343	0,9786	1,954,4	61,68	3,459	173,85	0,7903	0,992	248,77
III	1,309	59,08	10,568	2,925	136,77	171,52	8,917	0,9378	1,942,3	59,08	3,291	173,89	0,7467	1,027	244,84
IV	1,264	56,54	10,100	2,786	161,37	171,57	8,504	0,9020	1,887,6	56,54	3,139	174,88	0,7513	1,078	223,43
1984 dec	1,372	61,54	10,982	3,063	125,36	169,72	9,384	0,9821	1,887,9	61,54	3,457	164,51	0,8315	0,987	244,73
1985 jan	1,390	61,86	11,045	3,091	126,02	170,86	9,461	0,9922	1,900,7	61,86	3,492	167,88	0,8643	0,976	247,75
feb	1,424	63,63	11,338	3,169	129,27	175,01	9,686	1,0184	1,959,1	63,63	3,588	175,04	0,8780	0,962	250,50
mar	1,429	64,01	11,389	3,184	134,97	176,97	9,731	1,0217	2,005,8	64,01	3,600	176,34	0,8609	0,964	248,89
apr	1,368	61,58	10,987	3,058	133,06	170,81	9,332	0,9774	1,953,3	61,58	3,458	172,07	0,7987	0,990	249,26
mai	1,373	61,91	11,060	3,077	135,48	173,34	9,384	0,9829	1,961,4	61,91	3,474	174,65	0,7934	0,990	248,83
jun	1,361	61,55	10,956	3,055	135,31	174,21	9,314	0,9756	1,948,4	61,55	3,444	174,84	0,7787	0,997	248,23
jul	1,322	59,88	10,684	2,974	134,39	171,45	9,044	0,9487	1,937,8	59,88	3,347	172,75	0,7403	1,020	246,24
aug	1,295	58,33	10,437	2,882	135,83	169,53	8,804	0,9257	1,932,6	58,33	3,243	172,09	0,7455	1,033	245,10
sep	1,311	59,03	10,582	2,918	140,10	173,59	8,902	0,9390	1,956,5	59,03	3,282	176,84	0,7544	1,028	243,18
oct	1,273	57,08	10,214	2,816	155,54	172,19	8,588	0,9101	1,900,8	57,08	3,175	174,74	0,7490	1,065	228,69
nov	1,269	56,68	10,141	2,802	165,02	172,42	8,542	0,9062	1,893,1	56,68	3,156	175,25	0,7506	1,080	220,50
dec	1,249	55,87	9,946	2,741	163,54	170,09	8,383	0,8899	1,869,0	55,87	3,086	174,67	0,7543	1,090	221,10
1986 jan	1,232	54,82	9,831	2,682	163,08	167,84	8,229	0,8810	1,828,2	54,82	3,023	173,08	0,7707	1,098	219,68
feb	1,217	53,86	9,704	2,632	161,68	165,76	8,078	0,8697	1,791,2	53,86	2,973	172,04	0,7894	1,129	208,15

**1303 - WECHSELKURS**

**EXCHANGE RATE**

**TAUX DE CHANGE**

	1 USD =														
1979	0,730	29,32	5,261	1,833	37,04	67,14	4,255	0,4886	830,9	29,32	2,006	48,88	0,4721	1,000	219,08
1980	0,718	29,24	5,634	1,817	42,63	71,73	4,224	0,4867	855,9	29,24	1,987	50,01	0,4301	1,000	226,38
1981	0,896	37,13	7,123	2,259	55,41	92,27	5,432	0,6212	1,136,4	37,13	2,495	61,56	0,4975	1,000	220,28
1982	1,021	45,67	8,331	2,426	66,76	109,85	6,570	0,7043	1,352,2	45,67	2,669	79,74	0,5724	1,000	248,78
1983	1,123	51,12	9,146	2,553	87,70	143,48	7,620	0,8046	1,518,7	51,12	2,854	110,78	0,6597	1,000	237,47
1984	1,267	57,76	10,354	2,846	112,58	160,81	8,737	0,9227	1,756,4	57,76	3,201	147,12	0,7516	1,000	237,48
1985	1,310	59,35	10,594	2,943	138,21	170,03	8,983	0,9451	1,907,8	59,35	3,320	171,38	0,7817	1,000	238,41
1985 I	1,461	65,32	11,640	3,255	134,52	180,03	9,953	1,0452	2,021,8	65,32	3,681	178,99	0,9073	1,000	257,51
II	1,377	62,15	11,087	3,086	135,63	174,08	9,414	0,9860	1,969,1	62,15	3,485	175,16	0,7962	1,000	250,65
III	1,274	57,51	10,286	2,847	133,11	166,95	8,679	0,9128	1,890,4	57,51	3,203	169,25	0,7268	1,000	238,30
IV	1,172	52,42	9,364	2,583	149,56	159,06	7,885	0,8363	1,750,0	52,42	2,910	162,13	0,6965	1,000	207,16
1986 I	1,084	48,01	8,640	2,347	144,20	147,43	7,206	0,7740	1,697,7	48,01	2,648	152,98	0,6946	1,000	187,58
1985 jan	1,425	63,42	11,323	3,168	129,19	175,16	9,699	1,0172	1,948,4	63,42	3,579	172,10	0,8860	1,000	253,98
feb	1,480	66,13	11,784	3,294	134,36	181,90	10,067	1,0585	2,036,2	66,13	3,730	181,93	0,9126	1,000	260,36
mar	1,482	66,40	11,815	3,303	140,01	183,05	10,094	1,0599	2,080,7						

## FINANZWESEN

## FINANCIAL STATISTICS

## STATISTIQUES FINANCIERES

	EUR 10	B	DK	D	GR	E	F	IRL	I	L	NL	P	UK	USA	JAP
<b>1304 - TAGESGELDSATZ</b>															
DAY-TO-DAY MONEY RATE															
TAUX DE L'ARGENT AU JOUR LE JOUR															
%															
1982		11,4		8,7			14,9	17,3	19,9		8,1		11,0	12,3	6,9
1983		8,3		5,4			12,5	15,0	18,3		5,3		8,9	9,1	6,4
1984		9,5		5,5			11,7	12,4	17,3		5,8		8,3	10,2	6,1
1985		8,3		5,2			9,9	11,9	15,2		6,3		11,3	8,1	6,5
1984 IV		9,5		5,6			11,1	13,5	17,3		5,7		8,5	9,3	6,2
1985 I		9,1		5,7			10,6	15,0	16,2		6,4		11,7	8,5	6,2
II		8,8		5,6			10,3	12,4	15,5		6,9		11,8	7,9	6,1
III		7,6		4,8			9,7	10,5	14,7		6,1		11,1	7,9	6,3
IV		7,6		4,6			9,1	9,8	14,7		5,8		10,5	8,1	7,3
1984 dec		9,1		5,6			10,9	13,5	17,3		5,6		7,6	8,4	6,4
1985 jan		9,2		5,5			10,6	14,9	16,4		5,8		9,9	8,3	6,2
feb		9,0		5,8			10,6	14,6	16,1		6,5		12,4	8,5	6,2
mar		9,1		5,8			10,7	15,5	16,0		6,9		12,8	8,6	6,4
apr		9,4		5,7			10,5	12,6	15,7		6,8		11,9	8,3	6,1
mai		8,8		5,7			10,2	12,3	15,5		7,1		11,8	8,0	6,0
jun		8,0		5,5			10,2	12,3	15,3		6,8		11,7	7,5	6,1
jul		7,0		5,1			9,9	11,5	15,0		6,6		11,8	7,9	6,2
aug		8,0		4,8			9,7	10,1	14,7		6,0		11,1	7,9	6,2
sep		7,9		4,6			9,6	10,0	14,4		5,7		10,5	7,9	6,4
oct		8,3		4,5			9,3	9,8	14,4		5,9		10,9	8,0	6,5
nov		7,9		4,6			9,0	10,0	14,6		5,8		10,3	8,0	7,3
dec		6,6		4,6			9,0	9,8	14,9		5,8		10,4	8,3	8,0
1986 jan		8,1		4,6			8,8	12,5	15,2		5,7		9,8	8,1	6,8
feb		8,5		4,6			8,8	15,4	16,6				11,1	7,9	5,8
<b>1305 - ZENTRALBANKDISKONTSATZ</b>															
OFFICIAL DISCOUNT RATE															
TAUX DE L'ESCOMPTE OFFICIEL															
PERIODENENDE															
END OF PERIOD															
FIN DE PERIODE															
%															
1982	11,5	10,0	5,0	20,5	8,0	9,5	14,3	18,0		5,0	19,0	0,0	8,5	5,5	
1983	10,0	7,0	4,0	20,5	8,0	9,5	11,5	17,0		5,0	25,0		8,5	5,0	
1984	11,0	7,0	4,5	20,5	8,0	9,5	13,9	16,5		5,0	25,0		8,0	5,0	
1985	9,8	7,0	4,0	20,5	8,0	9,5	10,8	15,0		5,0			7,5	5,0	
1985 I	11,0	7,0	4,5	20,5	8,0	9,5	13,9	15,5		5,5	25,0		8,0	5,0	
II	9,3	7,0	4,5	20,5	8,0	9,5	11,3	15,5		5,5	25,0		7,5	5,0	
III	9,5	7,0	4,0	20,5	8,0	9,5	9,6	15,5		5,0	23,0		7,5	5,0	
IV	9,8	7,0	4,0	20,5	8,0	9,5	10,8	15,0		5,0			7,5	5,0	
1986 I	9,8	7,0	3,5			9,5	12,2	14,0		4,5			7,0	4,0	
1985 jan	11,0	7,0	4,5	20,5	8,0	9,5	13,9	15,5		5,0	25,0		8,0	5,0	
feb	11,0	7,0	4,5	20,5	8,0	9,5	13,9	15,5		5,5	25,0		8,0	5,0	
mar	11,0	7,0	4,5	20,5	8,0	9,5	13,9	15,5		5,5	25,0		8,0	5,0	
apr	11,0	7,0	4,5	20,5	8,0	9,5	12,4	15,5		5,5	25,0		8,0	5,0	
mai	9,5	7,0	4,5	20,5	8,0	9,5	11,9	15,5		5,5	25,0		7,5	5,0	
jun	9,3	7,0	4,5	20,5	8,0	9,5	11,3	15,5		5,5	25,0		7,5	5,0	
jul	9,5	7,0	4,5	20,5	8,0	9,5	11,3	15,5		5,5	25,0		7,5	5,0	
aug	10,0	7,0	4,0	20,5	8,0	9,5	10,1	15,5		5,5	23,0		7,5	5,0	
sep	9,5	7,0	4,0	20,5	8,0	9,5	9,6	15,5		5,0	23,0		7,5	5,0	
oct	9,0	7,0	4,0	20,5	8,0	9,5	9,6	15,5		5,0			7,5	5,0	
nov	8,8	7,0	4,0	20,5	8,0	9,5	9,6	15,0		5,0			7,5	5,0	
dec	9,8	7,0	4,0	20,5	8,0	9,5	10,8	15,0		5,0			7,5	5,0	
1986 jan	9,8	7,0	4,0	20,5	8,0	9,5	12,8	15,0		5,0			7,5	4,5	
feb	9,8	7,0	4,0	20,5	8,0	9,5	13,8	15,0		5,0			7,5	4,5	
mar	9,8	7,0	3,5			9,5	12,2	14,0		4,5			7,0	4,0	
<b>1306 - HABENZINSSATZ FUER FESTGELDER</b>															
INTEREST OF TERM BANK DEPOSITS															
INTERET DES DEPOTS BANCAIRES A TERME															
MIT LAUFZEIT VON 3 MONATEN															
3 MONTHS															
A 3 MOIS															
%															
1982		7,5	10,6	7,5	15,0		5,2	10,0	19,4		5,9		12,1	12,3	
1983		6,7	7,7	4,6	15,0		5,2	8,2	17,8		4,0		10,0	9,1	
1984		7,4	6,8	4,9				7,1	15,3		4,1		9,8	10,4	
1985		6,7	6,1	4,4				5,9	13,9		4,1		12,1	8,0	
1984 IV		7,5	6,8	4,9				7,3	15,0		4,1		10,0	9,4	
1985 I		7,5	6,7	4,8				7,3	13,7		4,1		12,8	8,6	
II		6,8	6,7	4,8				6,8	14,4		4,1		12,5	7,9	
III		6,3	5,6	4,2				5,0	14,0		4,1		11,5	7,8	
IV		6,2	5,5	3,9				4,4	13,3		4,1		11,5	7,7	
1984 dec		7,5	6,8	4,9				8,0	14,8		4,1		9,6	8,6	
1985 jan		7,5	6,8	4,7				8,0	13,9		4,1		11,5	8,1	
feb		7,5	6,7	4,8				7,0	13,6		4,1		13,6	8,7	
mar		7,5	6,7	5,0				7,0	13,5		4,1		13,5	9,0	
apr		7,0	6,7	4,9				7,0	14,4		4,1		12,6	8,5	
mai		7,0	6,7	4,8				6,8	14,5		4,1		12,5	7,9	
jun		6,5	6,7	4,7				6,5	14,4		4,1		12,3	7,4	
jul		6,3	5,8	4,6				5,3	14,2		4,1		11,9	7,6	
aug		6,3	5,5	4,1				5,3	13,9		4,1		11,3	7,8	
sep		6,3	5,5	3,9				4,4	13,9		4,1		11,4	7,9	
oct		6,3	5,5	3,9				4,4	13,3		4,1		11,4	7,9	
nov		6,3	5,5	3,9				4,4	13,3		4,1		11,5	7,8	
dec		6,0	5,5	3,9				4,4	13,2		4,1		11,6	7,5	
1986 jan			5,5	3,9				6,0	14,3		4,1		12,7	7,8	
feb			5,4	3,8				6,0	14,2				12,5		



## FINANZWESEN

## FINANCIAL STATISTICS

## STATISTIQUES FINANCIERES

	EUR 10	B	DK	D	GR	E	F	IRL	I	L	NL	P	UK	USA	JAP
<b>1307 - GELDVOLUMEN</b>															
BEST.AM PERIODENDE : M1															
<b>MONEY SUPPLY</b>															
END OF PERIOD : M1															
%T4/TO															
1984 IV		0,1	18,1	6,2	21,6	8,6	9,0	11,0	9,9	3,7	7,4	16,6	18,3	6,1	6,9
1985 I		3,5	15,5	4,7	22,4	13,7	4,3	11,5	3,6	8,2	18,5	14,1	7,0	8,9	
II		4,5	16,9	4,1	22,0	14,8	6,9	13,8	7,1	6,1		18,9	8,6	8,6	
III			21,3	5,8	25,0	11,6		2,1	14,4	5,6	6,7		17,4	11,4	
IV				4,9	23,1				10,4				17,6		
%T12/TO															
1984 oct			19,6	1,5	16,0	8,8	5,5	8,2	8,9		4,6	11,8	15,7	4,5	3,8
nov			18,7	2,5	20,6	9,7	5,8	8,8	10,0		2,3	15,8	18,4	5,1	4,1
dec			18,1	6,2	21,6	8,6	9,0	11,0	9,9		7,4	16,6	18,3	6,1	6,9
1985 jan			17,0	3,1	22,1	12,5		7,6	12,0		6,4	19,0	15,3	6,3	5,1
feb			19,0	3,4	28,3	11,0		4,6	11,9		7,4	19,0	14,7	7,1	5,7
mar			15,5	4,7	22,4	13,7		4,3	11,5		8,2	18,5	14,1	7,0	8,9
apr			16,8	1,9	16,8	18,4		8,4	11,9		6,5		15,0	7,1	1,1
mai			17,6	3,2	28,3	11,4		8,4	13,7		5,3		16,1	5,9	4,9
jun			16,9	4,1	22,0	14,8		6,9	13,8		6,1		18,9	8,6	8,6
jul			22,6	3,4	19,4	17,3		5,9	14,2		6,9		16,5	9,4	5,2
aug			21,1	4,3	23,6	10,6		2,7	14,8		7,9		18,2	10,9	
sep			21,3	5,8	25,0	11,6		2,1	14,4		6,7		17,4	11,4	
oct				6,4	25,4	15,8		3,2	13,5		6,9		18,3	11,9	
nov				5,7	21,3	13,1			13,6				17,7	12,0	
dec				4,9	23,1				10,4				17,6		
<b>1308 - SPAREINLAGEN</b>															
BEST. AM PERIODENDE															
<b>SAVINGS DEPOSITS</b>															
END OF PERIOD															
%T4/TO															
1984 IV				3,8	33,5		7,4	16,4	12,0	8,3	4,8				
1985 I				5,2	32,9			16,8	15,4	8,0	5,2				
II				5,4	35,0			17,4	15,5	10,8	4,9				
III				6,5				22,3	13,9	11,8	4,2				
IV				5,8				31,0	11,3						
%T12/TO															
1984 oct		6,9		3,5	31,4		7,0	17,2	13,4	8,9	4,3				
nov		7,0		3,6	32,4		7,1	16,7	13,8	8,5	4,5				
dec				3,8	33,5		7,4	16,4	12,0	8,3	4,8				
1985 jan				4,8	30,6		6,3	16,3	13,9	7,9	4,8				
feb				5,3	31,8		6,2	16,5	14,8	8,0	4,7				
mar				5,2	32,9			16,8	15,4	8,0	5,2				
apr				5,2	33,7			18,0	16,1	8,6	5,5				
mai				5,2	36,2			17,3	15,3	9,7	5,2				
jun				5,4	35,0			17,4	15,5	10,8	4,9				
jul				5,9	34,1			19,9	15,0	11,5	4,6				
aug				6,2				21,1	14,7	11,7	4,4				
sep				6,5				22,3	13,9	11,8	4,2				
oct				6,4				25,4	13,6	12,2					
nov				6,1				29,2	13,1	12,3					
dec				5,8				31,0	11,3						
<b>1309 - AUSLANDGUTHABEN (OHNE GOLD)</b>															
BESTAENDE AM PERIODENDE: BRUTTO															
<b>TOTAL FOREIGN ASSETS (EXCL.GOLD)</b>															
END OF PERIOD: GROSS															
MIO ECU															
1982	111 182	4 058	2 341	46 258	890	7 911	17 083	2 710	14 561		10 471	462	12 811	23 571	24 114
1983	139 901	5 698	4 376	51 578	1 088	8 946	23 993	3 191	23 980		12 293	465	13 705	27 348	29 735
1984	157 181	6 438	4 244	56 621	1 346	16 863	29 537	3 318	29 334		13 029	728	13 316	33 624	37 279
1985	139 887	5 461	6 114	49 982	978	12 585	29 945	3 311	17 472		12 143	1 571	14 482	36 147	30 091
1984 IV	157 181	6 438	4 244	56 621	1 346	16 863	29 537	3 318	29 334		13 029	728	13 316	33 624	37 279
1985 I	148 543	6 414	5 439	51 108	1 252	16 209	29 604	4 037	25 512		12 141	1 208	13 037	33 557	36 704
II	159 195	6 734	6 239	53 706	1 349	14 710	32 174	4 705	27 956		12 248	1 211	14 085	34 012	37 596
III	147 608	5 678	5 996	51 779	1 262	14 920	27 884	4 423	24 657		12 688	1 717	13 243	32 926	33 440
IV	139 887	5 461	6 114	49 982	978	12 585	29 945	3 311	17 472		12 143	1 571	14 482	36 147	30 091
1984 nov	160 306	6 322	6 168	56 321	1 346	16 895	30 967	3 053	30 058		13 181	708	12 891	32 739	36 343
dec	157 181	6 438	4 244	56 621	1 346	16 863	29 537	3 318	29 334		13 029	728	13 316	33 624	37 279
1985 jan	157 503	6 517	4 549	55 756	1 306	17 711	29 850	3 882	29 617		12 923	612	13 102	33 125	37 954
feb	162 019	6 974	5 313	56 976	1 355	18 158	31 992	4 101	29 144		12 950	851	13 214	34 718	39 518
mar	146 543	6 414	5 439	51 108	1 252	16 209	29 604	4 037	25 512		12 141	1 208	13 037	33 557	36 704
apr	151 615	6 507	4 742	52 322	1 243	15 203	30 567	4 406	25 841		12 223	1 266	13 764	33 692	37 262
mai	155 779	6 903	5 411	53 446	1 247	15 660	31 526	4 398	26 777		12 376	1 400	13 696	33 986	37 759
jun	159 195	6 734	6 239	53 706	1 349	14 710	32 174	4 705	27 956		12 248	1 211	14 085	34 012	37 596
jul	151 254	6 176	6 264	51 239	1 433	13 954	29 355	4 733	26 718		11 907	1 280	13 430	32 418	35 145
aug	150 342	5 922	5 605	52 459	1 466	14 423	28 133	4 529	26 373		12 432	1 494	13 423	32 563	35 644
sep	147 608	5 678	5 996	51 779	1 262	14 920	27 884	4 423	24 657		12 688	1 717	13 243	32 926	33 440
oct	142 592	5 287	6 059	48 487	1 385	14 116	27 394	3 882	22 486		12 014	2 133	15 599	36 143	31 285
nov	141 583	5 443	6 453	50 587	1 082	13 596	26 938	3 776	20 423		11 962	1 839	14 918	36 212	30 171
dec	139 887	5 461	6 114	49 982	978	12 585	29 945	3 311	17 472		12 143	1 571	14 482	36 147	30 091
1986 jan		5 216	5 265	49 729	1 063			3 029	15 056		12 136		14 393	35 920	29 956

	EUR 10	B	DK	D	GR	E	F	IRL	I	L	NL	P	UK	USA	JAP
--	--------	---	----	---	----	---	---	-----	---	---	----	---	----	-----	-----

## 1310 - AKTIENKURSE

## INDEX OF SHARE QUOTATIONS

## COURS DES ACTIONS

1980 = 100

1982	100,1	213,2	101,9	83,2	88,0	84,9	123,2	77,6	107,3	130,8	100,8	115,8
1983	128,9	373,6	135,2	72,0	115,8	106,3	153,2	86,3	155,0	165,0	135,0	136,5
1984	161,8	402,2	153,6	55,0	158,6	139,7	171,5	101,0	196,8	196,3	135,1	172,1
1985		209,2			203,1	148,9	286,8	153,7	254,7	242,4		
1984 IV	170,8	348,5	161,4	57,3	168,9	131,7	174,5	110,5	211,9	211,9	166,3	181,7
1985 I	171,1	376,7	175,2	58,6	183,9	134,3	216,1	112,2	236,5	235,4	178,5	201,3
II	173,7		192,3	60,4	204,6	136,6	252,1	134,2	248,6	240,0	186,1	208,6
III	176,6		213,8		204,2	155,0	315,9	173,7	259,1	237,5	189,6	215,3
IV			255,4		219,7	169,8	363,0	194,9	274,4	256,6		
1984 dec	168,3	345,5	162,8	58,0	170,4	126,6	177,7	112,3	213,1	221,7	138,5	187,5
1985 jan	164,2	373,9	170,8	58,1	176,2	128,4	200,3	108,8	227,0	232,5	144,5	195,6
feb	172,3	377,9	174,3	59,4	185,1	134,6	223,4	111,3	238,2	235,3	152,3	198,5
mar	176,9	378,3	180,4	58,3	190,3	140,0	224,6	116,4	244,3	238,3	151,1	209,8
apr	172,3	390,2	182,7	58,3	198,1	132,7	223,8	121,0	245,2	238,1	152,1	205,1
mai	176,1	394,1	189,6	63,3	204,6	134,1	256,9	131,7	249,5	244,1	155,7	207,5
jun	172,7		204,7	59,7	211,0	143,0	275,6	150,0	251,0	237,8	159,0	213,2
jul	172,3		208,3	57,7	205,3	142,9	299,0	148,6	258,9	228,7	162,1	219,4
aug	174,3		209,3		203,8	161,0	313,0	153,7	257,8	240,2	158,5	213,4
sep	183,3		223,9		203,4	161,0	335,6	218,8	260,7	243,6	155,0	213,2
oct	208,1		243,0		199,2	155,9	341,9	171,2	257,3	248,4	156,7	216,9
nov	224,3		257,9		223,1	169,7	359,0	205,4	278,5	262,3	166,2	212,2
1986 dec			265,3		236,8	183,8	388,0	208,0	287,4	259,3		
1986 jan			299,9		243,7	191,3	413,0		308,1			
feb			287,9			189,8	468,0		298,0			

1311 - ANLEIHEN DES OEFFENTLICHEN SEKTORS  
RENDITEYIELD ON FIXED INTEREST  
GOVERNMENT SECURITIESOBLIGATIONS DU SECTEUR PUBLIC  
RENDEMENT

%

1982	13,4	20,8	9,0	15,5	16,0	17,1	20,7	10,3	9,9	12,9	12,2	8,1
1983	11,8	14,3	7,9	18,2	14,4	13,9	18,5	9,8	8,2	10,8	10,8	7,4
1984	12,0	13,9	7,8	18,5	16,5	13,4	14,6	15,2	10,3	8,1	10,7	6,8
1985	10,6	11,2	6,9	15,8	13,4	11,9	12,7	13,3	9,5	7,3	10,6	6,3
1984 IV	11,6	14,0	7,2	17,2	14,8	12,4	15,1	14,9	10,3	7,5	21,4	10,5
1985 I	11,5	13,0	7,4	18,4	13,4	12,2	14,3	12,5	9,8	7,8	20,4	11,0
II	10,9	11,6	7,1	16,6	13,6	11,9	12,9	13,4	9,7	7,5	21,6	10,8
III	10,5	10,4	6,5	14,2	14,3	11,9	11,6	13,4	9,4	7,0		10,4
IV	9,6	10,0	6,5	14,0	12,3	11,4	11,9	13,9	9,3	7,0		10,3
1984 dec	11,6	13,8	7,0	17,9	13,9	12,7	14,9	14,6	10,0	7,4	22,2	10,5
1985 jan	11,6	13,1	7,1	18,3	13,3	12,1	14,6	12,2	10,0	7,4	20,3	11,0
feb	11,6	13,0	7,4	18,4	13,4	12,3	14,7	12,5	9,8	7,9	20,7	11,1
mar	11,5	12,8	7,6	18,4	13,5	12,3	13,5	12,9	9,7	8,0	20,2	10,9
apr	11,5	12,1	7,3	18,3	13,4	12,0	13,1	13,2	9,7	7,7	20,8	10,7
mai	10,8	11,3	7,1	15,6	13,6	11,7	13,2	13,4	9,7	7,5	21,8	10,9
jun	10,3	11,5	6,9	15,8	13,8	12,1	12,4	13,7	9,6	7,3	22,2	10,7
jul	10,5	10,1	6,7	14,4	14,5	11,9	11,2	13,3	9,4	7,2	20,3	10,4
aug	10,5	10,2	6,4	14,0	14,4	12,0	11,7	13,2	9,4	6,9	20,1	10,4
sep	10,4	10,8	6,3	14,2	13,9	12,0	11,9	13,7	9,3	6,9		10,4
oct	9,6	10,4	6,5	13,9	12,6	11,6	11,8	13,8	9,3	7,0		10,2
nov	9,4	10,2	6,6	13,0	12,1	11,2	12,1	14,0	9,3	7,0		10,4
dec	9,6	9,4	6,5	15,1	12,3	11,3	11,8	13,9	9,3	6,9		10,4
1986 jan	9,6	9,9	6,3	14,7	12,3	10,8	11,9	13,3	9,2	6,8		10,8
feb	9,4	9,0	6,2	15,0		10,1	10,7	13,4	9,2	6,8		10,4

1312 - ANLEIHEN DES PRIVATEN SEKTORS  
RENDITEYIELD ON FIXED INTEREST  
PRIVATE SECTOR SECURITIESOBLIGATIONS DU SECTEUR PRIVE  
RENDEMENT

%

1982	0,0	17,8	9,4		16,6		21,4	11,6	10,1	14,0	14,9	8,0
1983		14,9	7,9		14,7		18,5	10,4	8,4	12,1	12,8	7,4
1984		14,7	7,8		13,8		15,1	10,6	8,2	11,8	13,5	7,1
1985		12,1	7,1		12,2		13,1	9,6		11,5	12,0	7,0
1984 IV		14,7	7,4		12,8		14,3	10,2	7,6	11,6	13,0	6,9
1985 I		13,7	7,2		12,5		12,6	9,9	7,8	11,9	12,8	7,2
II		12,7	7,2		12,3		13,4	9,8	7,6	11,6	12,4	7,0
III		11,3	6,9		12,2		13,3	9,5		11,3	11,7	6,6
IV		10,9	6,9		11,8		13,1	9,4		11,2	11,3	7,0
1984 dec		14,6	7,2		12,9		14,0	10,0	7,5	11,5	12,7	6,9
1985 jan		13,9	7,2		12,4		12,8	9,8	7,3	11,9	12,6	6,9
feb		13,8	7,2		12,7		12,3	9,9	8,0	12,1	12,7	7,4
mar		13,4	7,3		12,5		12,7	10,1	8,2	11,8	13,1	7,3
apr		12,9	7,3		12,4		13,4	10,1	7,9	11,5	12,9	7,2
mai		12,6	7,2		12,2		13,4	9,8	7,6	11,7	12,5	7,0
jun		12,5	7,1		12,2		13,3	9,5	7,4	11,5	11,7	6,9
jul		11,2	7,1		12,1		12,3	9,5	7,3	11,4	11,7	6,7
aug		11,1	6,9		12,2		13,6	9,5		11,3	11,8	6,6
sep		11,6	6,8		12,4		14,1	9,4		11,3	11,8	6,6
oct		11,2	6,9		12,0		13,0	9,4		11,1	11,7	7,0
nov		11,0	7,0		11,7		12,9	9,3		11,2	11,3	7,1
dec		10,5	6,9		11,8		13,4	9,3		11,3	10,9	6,8
1986 jan		10,8	6,8		11,4		13,2	9,3		11,7		
feb		10,2	6,8		10,8		12,9	9,2		11,3		

## ZAHLUNGSBILANZ

## BALANCE OF PAYMENTS

## BALANCE DES PAIEMENTS

	EUR 10	B L	DK	D	GR	E	F	IRL	I	NL	P	UK	USA	JAP
<b>1401 - HANDELSBILANZ (FOB/FOB) TRADE BALANCE (FOB/FOB) BALANCE COMMERCIALE (FOB/FOB)</b>														
	MIO ECU													
1982	-1 284	-3 648	-813	25 125	-4 898	-9 474	-16 131	-1 624	-8 132	4 690	-4 964	4 147	-37 607	18 623
1983	6 836	-2 328	261	24 124	-4 825	-8 269	-9 566	-729	-3 494	4 792	-2 678	-1 398	-69 942	35 493
1984	8 096	-154	-262	27 635	-5 378	-5 161	-5 763	-273	-7 805	7 029	-2 569	-6 932	-137 740	56 443
1985				36 311								-4 492		
1983 I	-1 152	-1 072	191	6 989	-1 267	-2 556	-4 775	-522	-2 014	1 730	-1 122	-412	-10 587	4 769
II	2 144	80	49	5 699	-925	-2 279	-2 244	-109	-850	1 716	-710	-1 272	-15 309	9 216
III	1 291	-519	123	4 643	-1 289	-1 478	-1 820	-30	72	356	-172	-244	-21 784	11 259
IV	4 522	-818	-112	6 793	-1 352	-1 916	-728	-83	-702	993	-643	530	-22 843	10 511
1984 I	2 075	-253	-62	6 342	-1 325	-1 395	-2 908	-428	-822	2 357	-694	-827	-31 087	9 084
II	275	684	-126	4 595	-1 296	-916	-1 360	137	-1 701	1 747	-714	-2 407	-30 503	14 288
III	1 504	-86	66	6 138	-1 187	-1 247	-592	-7	-1 294	935	-561	-2 469	-44 252	14 843
IV	4 674	-60	-139	10 561	-1 580	-1 506	-904	26	-3 989	1 991	-591	-1 230	-32 060	18 591
1985 I	-2 534	434	-393	7 594	-1 877		-3 204	-115	-4 221	2 183		-2 936	-43 311	5 755
II	3 026	-224	-80	8 491	-1 758		-691	141	-4 230	2 080		-704	-44 719	19 482
III		381	-46	8 411	-1 597		-1 469	165		1 015		-840	-44 440	19 195
IV			-494	11 814	-1 436			-46				-12		
<b>1402 - SALDO DER EINSICHTBAREN TRANSAKTIONEN BALANCE OF INVISIBLE TRADE BALANCE DES INVISIBLES</b>														
	MIO ECU													
1982	-10 966	1 112	-1 497	-21 609	2 960	5 147	3 805	-284	2 502	-979	1 658	3 024	29 059	-11 488
1983	-2 817	1 519	-1 583	-19 482	2 727	5 539	4 109	-565	4 324	-580	1 574	6 714	23 750	-11 935
1984	-2 797	103	-1 817	-19 666	2 678	7 779	4 814	-880	4 053	-896	1 930	8 814	8 236	-11 755
1985				-18 913										
1983 I	-2 482	-129	-498	-4 364	295	630	-236	-376	-276	211	317	2 516	7 523	-3 306
II	-139	612	-382	-4 555	670	1 211	1 792	-60	1 657	-269	213	338	5 915	-2 319
III	-117	672	-251	-7 304	1 029	2 411	1 489	-3	2 177	-300	702	2 371	5 170	-3 222
IV	513	357	-448	-3 259	761	1 337	1 065	-136	766	-219	349	1 490	5 000	-3 117
1984 I	-3 384	-198	-575	-4 806	213		753	-316	-548	-4	371	1 781	8 907	-3 381
II	608	-290	-370	-4 168	706		1 507	-170	1 446	268	269	1 508	647	-2 206
III	-1 432	-135	-338	-7 124	1 171		1 087	-200	2 217	-574	905	2 263	-2 377	-3 473
IV	1 935	344	-533	-3 569	612		1 466	-195	938	-587	399	3 262	765	-2 732
1985 I	-2 976	-273	-637	-5 212	222		699	-318	53	661		1 512	255	-2 927
II		-117	-573	-4 245	552		2 258	-286		125		2 529	492	-2 557
III		-35	-538	-5 835	1 039			-29		-903		3 322		
IV			-731	-3 621	449									
<b>1403 - BILANZ DER LAUFENDEN POSTEN SALDO CURRENT ACCOUNT NET BALANCE COURANTE SOLDE</b>														
	MIO ECU													
1982	-12 250	-2 536	-2 310	3 515	-1 938	-4 327	-12 326	-1 908	-5 629	3 711	-3 306	7 172	-8 548	7 135
1983	4 019	-810	-1 322	4 642	-2 098	-2 730	-5 457	-1 294	830	4 211	-1 103	5 316	-46 192	23 558
1984	5 300	-51	-2 079	7 969	-2 700	2 618	-949	-1 153	-3 752	6 133	-639	1 882	-129 503	44 688
1985				17 398										
1983 I	-3 111	-1 202	-306	2 625	-972	-1 926	-5 011	-898	-2 290	1 941	-805	2 104	-3 064	1 463
II	2 114	692	-334	1 144	-256	-1 067	-453	-169	807	1 447	-497	-934	-9 393	6 897
III	1 204	153	-129	-2 661	-260	934	-331	-33	2 248	55	531	2 127	-16 814	8 037
IV	5 117	-461	-560	3 534	-591	-580	337	-219	64	775	-294	2 019	-17 843	7 394
1984 I	-880	-451	-637	1 536	-1 112	-277	-2 154	-744	-1 370	2 353	-323	954	-22 180	5 703
II	746	395	-496	427	-590	994	148	-33	-255	2 014	-445	-899	-29 856	12 082
III	79	-221	-272	-986	-16	2 282	496	-206	923	361	343	-206	-46 629	11 370
IV	6 583	284	-672	6 992	-968	2	562	-168	-3 051	1 404	-193	2 032	-31 295	15 859
1985 I	-5 395	161	-1 030	2 382	-1 655		-2 505	-432	-4 168	2 844		-1 424	-43 057	2 828
II	4 292	-341	-653	4 247	-1 205		1 567	-145	-3 352	2 205		1 825	-44 227	16 925
III		346	-584	2 577	-558		31	135		112		2 482	-43 438	16 993
IV			-1 225	8 193	-987									
<b>1404 - BILANZ DER LAUFENDEN POSTEN/BIP CURRENT ACCOUNT/GDP BALANCE COURANTE/PIB</b>														
	%													
1982	-0,39	-0,00	-4,03	0,51	-5,09	-2,36	-2,22		-1,58	2,63	-13,54	1,46	-0,26	0,66
1983	0,18	-0,00	-2,10	0,63	-5,91	-1,44	-0,91		0,22	2,82	-4,08	1,04	-1,25	1,77
1984	0,21	0,00	-2,99	1,02	-7,95	1,47	-0,15		-0,85	3,92	-2,46	0,35	-2,80	2,81
1985			-4,94	2,21	-16,12									
1983 I	-0,43	-0,01	-1,93	1,43	-10,48	-4,19	-3,33		-2,25	5,18	-12,50	1,74	-0,35	0,47
II	0,29	0,00	-2,10	0,62	-2,80	-2,39	-0,31		0,81	3,89	-8,03	-0,73	-1,05	2,13
III	0,17	0,00	-0,82	-1,45	-3,01	2,13	-0,23		2,26	0,15	9,73	1,62	-1,75	2,40
IV	0,71	-0,00	-3,55	1,91	-7,35	-1,33	0,24		0,07	2,07	-5,54	1,55	-1,84	2,09
1984 I	-0,11	-0,00	-3,68	0,79	-12,03	-0,55	-1,39		-1,24	6,03	-5,09	0,69	-2,03	1,47
II	0,10	0,00	-2,87	0,22	-6,70	1,94	0,10		-0,23	5,14	-7,19	-0,67	-2,71	3,07
III	0,01	-0,00	-1,57	-0,51	-0,19	4,47	0,32		0,83	0,92	5,70	-0,15	-3,94	2,85
IV	0,85	0,00	-3,82	3,58	-12,86	0,00	0,36		-2,76	3,58	-3,26	1,53	-2,52	3,83
1985 I	-0,69	0,00	-5,79	1,21	-23,61		-1,59		-3,76	7,25		-1,10	-3,24	0,67
II	0,55	-0,00	-3,71	2,18	-17,33		1,00		-3,13	5,65		1,33	-3,53	4,13
III		0,00	-3,33	1,32	-7,88		0,02			0,29		1,78	-3,75	4,26
IV			-6,92	4,14	-15,66									

## ZAHLUNGSBILANZ

## BALANCE OF PAYMENTS

## BALANCE DES PAIEMENTS

	EUR 10	B L	DK	D	GR	E	F	IRL	I	NL	P	UK	USA	JAP
<b>1405 - LANGFRISTIGER KAPITALVERKEHR</b>	<b>LONG TERM CAPITAL NET</b>							<b>AUTRES CAPITAUX A LONG TERME SOLDE</b>						
	<b>MIO ECU</b>													
1982	-10 738	1 622	2 467	-5 899	1 277	1 810	1 151	2 137	5 478	-3 274	2 164	-15 897	5 518	-16 497
1983	-5 939	-4 089	2 763	-3 252	2 381	3 476	10 178	1 101	960	-2 201	1 388	-13 779	-10 939	-21 145
1984	-21 116	-1 386	2 416	-6 732	2 268	4 116	6 412	1 125	1 173	-3 972	1 465	-22 421	37 208	-63 872
1985				-1 594										
1983 I	-6 566	-118	893	-3 344	74	467	2 514	457	516	-1 604	582	-5 498	1 521	-2 488
II	-1 075	-707	657	-1 710	860	477	1 458	24	84	-758	331	-958	2 745	-5 276
III	4 957	-1 819	605	1 389	528	938	5 313	619	396	812	103	-2 288	-7 857	-7 118
IV	-4 330	-1 426	594	413	950	1 647	893	10	-38	-860	349	-5 057	-8 080	-6 459
1984 I	-2 937	-227	155	2 634	283	1 770	1 846	944	370	-908	88	-7 093	-9 841	-7 671
II	-11 948	-599	682	-4 016	725	1 926	866	-21	-885	-208	465	-8 534	12 906	-17 216
III	-2 320	-557	1 673	-2 734	132	542	2 091	206	613	-194	774	-3 345	12 360	-16 217
IV	-6 650	-1 632	-101	-2 616	1 153	-264	1 610	-8	1 055	-2 689	165	-3 449	22 949	-23 249
1985 I	-6 037	65	2 152	-1 504	1 306		-61	1 398	488	-1 028		-7 458	16 996	-15 102
II		-1 297	1 942	615	1 179		2 337		278			-1 609	25 880	-25 114
III		-1 637	838	-899	678			-126		-2 250		-5 901		
IV			1 750	193	638									
<b>1406 - GRUNDBILANZ</b>	<b>BASIC BALANCE</b>							<b>BALANCE DE BASE</b>						
	<b>MIO ECU</b>													
1982	-22 988	-915	157	-2 384	-661	-2 517	-11 175	229	-151	438	-1 142	-8 525	-3 030	-9 362
1983	-1 920	-4 899	1 441	1 390	283	746	4 721	-193	1 790	2 010	282	-8 463	-57 130	2 413
1984	-15 816	-1 436	338	1 237	-433	6 734	5 463	-28	-2 579	2 161	826	-20 539	-92 298	-19 184
1985				15 804										
1983 I	-9 677	-1 320	586	-719	-899	-1 460	-2 497	-441	-1 773	337	-223	-3 393	-1 544	-1 025
II	1 039	-15	323	-566	605	-590	1 005	-145	891	689	-166	-1 891	-8 849	1 621
III	6 161	-1 666	477	-1 272	268	1 872	4 982	585	2 644	868	633	-140	-24 271	919
IV	787	-1 887	34	3 947	359	1 067	1 230	-209	28	114	55	-3 038	-25 923	935
1984 I	-3 817	-678	-482	4 170	-829	1 493	-308	200	-1 000	1 448	-255	-6 138	-32 021	-1 968
II	-11 202	-204	186	-3 589	136	2 920	1 013	-53	-1 120	1 808	20	-9 433	-16 950	-5 134
III	-2 242	-778	1 401	-3 720	116	2 824	2 587	0	1 536	166	1 117	-3 551	-34 289	-4 846
IV	-67	-1 348	-773	4 375	184	-261	2 171	-177	-1 996	-1 265	-27	-1 417	-8 346	-7 390
1985 I	-11 432	226	1 123	878	-349		-2 566	965	-3 680	1 818		-8 882	-28 060	-12 274
II	8 954	-1 638	1 289	4 862	-26		3 904	133	-1 028	1 375		216	-18 347	-8 189
III		-1 292	254	1 678	120		-843	10		-2 138		-3 420		
IV			524	8 386	-349									
<b>1407 - SALDO DER OEFFENTLICHEN UEBERTRAGUNGEN</b>	<b>OFFICIAL SETTLEMENTS BALANCE</b>							<b>BALANCE DES REGLEMENTS OFFICIELS</b>						
	<b>MIO ECU</b>													
1982	-12 458	-1 579	-292	998	-548	-3 245	-5 247	132	-4 226	1 593	25	-3 288	3 347	-5 077
1983	14 190	-478	1 542	-397	259	-304	6 542	318	6 494	-23	-544	-67	-13 604	1 453
1984	5 229	307	-470	-600	-271	6 113	3 932	-44	3 761	201	96	-1 586	-4 613	1 772
1985				681										
1983 I	2 426	-1 739	260	5 923	-825	-1 500	-1 087		-240	511	-202	-378	-2 039	645
II	5 899	2 173	681	-5 821	549	-373	4 433		4 546	-836	-595	174	-2 567	-35
III	4 871	-53	456	-345	468	1 318	3 197		1 092	165	306	-109	-3 712	662
IV	706	-871	136	-153	110	357			1 095	144	-42	246	-5 449	112
1984 I	-218	-1 170	-375	3 019	-715		245		-1 763	867	-307	-326	240	833
II	2 474	913	-108	178	176		1 493		2 153	-629	136	-1 702	-2 117	-532
III	463	438	928	-3 241	124		1 064		1 886	156	667	-872	555	304
IV	3 014	569	-930	-556	179		1 130		1 505	-197	-393	1 315	-3 388	1 229
1985 I	-6 936	824	1 264	-5 292	-77		676	751	-3 333	-547		-451	7 169	255
II	8 396	621	788	2 428	-58		1 556	673	2 136	-4		929	-1 477	1 367
III		-441	-100	2 767	210		91	-154		1 159		109		
IV			187	777	-607			-1 034						
<b>1408 - WAHRUNGSRESERVEN</b>	<b>RESERVES</b>							<b>RESERVES</b>						
	<b>MIO ECU</b>													
1982	6 451	892	250	-3 012	112	3 176	3 524	-132	4 511	-1 906	10	2 211	-5 122	4 851
1983	-9 814	480	-1 523	2 401	-116	238	-5 143	-318	-6 599	82	432	921	-1 333	-1 693
1984	-5 517	-1 067	474	928	-159	-6 112	-3 706	44	-3 495	-83	126	1 547	-3 988	-2 711
1985				-2 250										
1983 I	-1 432	914	-205	-5 258	145	1 486	1 361	549	448	-383	-262	995	-841	-1 025
II	-4 206	-2 136	-673	6 576	-118	363	-3 081	-138	-4 688	295	311	-242	12	-982
III	-3 199	840	-472	770	-105	-1 348	-2 771	-715	-1 103	416	-320	-58	613	61
IV	-974	849	-171	313	-46	-372	-652	12	-1 255	-250	728	226	-1 135	299
1984 I	-1 240	527	400	-3 267	121	-1 336	-186	-141	1 887	-713	155	133	-795	-656
II	-2 462	-967	109	292	-394	-1 515	-1 692	223	-2 086	601	-42	1 450	-685	-304
III	-93	-486	-927	3 311	32	-2 543	-893	110	-1 802	-109	-450	472	-1 030	-515
IV	-1 695	-142	907	592	94	-694	-935	-150	-1 695	142	474	-508	-1 516	-1 298
1985 I	5 859	-186	-1 258	4 853	64	434	-1 091	-751	3 494	588	-508	147	-325	-184
II	-9 982	-324	-755	-2 733	-85	1 448	-2 063	-673	-2 313	15	-8	-1 050	-506	-1 244
III		713	108	-2 591	-5		756	154		-1 202		-86	-154	

**Clasificación de las publicaciones del Eurostat**  
**Klassifikation af Eurostats publikationer**  
**Gliederung der Veröffentlichung des Eurostat**  
**Ταξινόμηση των δημοσιεύσεων του Eurostat**  
**Classification of Eurostat publications**  
**Classification des publications de l'Eurostat**  
**Classificazione delle pubblicazioni dell'Eurostat**  
**Classificatie van de publikaties van Eurostat**  
**Classificação das publicações do Eurostat**

**EN** **THEME** **1** General statistics (midnight blue) **2** Economy and finances (violet) **3** Population and social conditions (yellow) **4** Energy and industry (blue) **5** Agriculture, forestry and fisheries (green) **6** Foreign trade (red) **7** Services and transport (orange) **9** Miscellaneous (brown)

**SERIES** **A** Yearbooks – **B** Short-term trends – **C** Accounts, surveys and statistics – **D** Studies and analysis – **E** Methods – **F** Rapid reports

**ES** **TEMA** **1** Estadísticas generales (azul oscuro) **2** Economía y finanzas (violeta) **3** Población y condiciones sociales (amarillo) **4** Energía e industria (azul claro) **5** Agricultura, silvicultura y pesca (verde) **6** Comercio exterior (rojo) **7** Servicios y transportes (naranja) **9** Diversos (marrón)

**SERIE** **A** Anuarios – **B** Coyuntura – **C** Cuentas, encuestas y estadísticas – **D** Estudios y análisis – **E** Métodos – **F** Estadísticas rápidas

**FR** **THÈME** **1** Statistiques générales (bleu nuit) **2** Économie et finances (violet) **3** Population et conditions sociales (jaune) **4** Énergie et industrie (bleu) **5** Agriculture, sylviculture et pêche (vert) **6** Commerce extérieur (rouge) **7** Services et transports (orange) **9** Divers (brun)

**SÉRIE** **A** Annuaire – **B** Conjoncture – **C** Comptes, enquêtes et statistiques – **D** Études et analyses – **E** Méthodes – **F** Statistiques rapides

**DA** **EMNE** **1** Almene statistikker (mørkeblå) **2** Økonomi og finanser (violet) **3** Befolkning og sociale forhold (gul) **4** Energi og industri (blå) **5** Landbrug, skovbrug og fiskeri (grøn) **6** Udenrigshandel (rød) **7** Tjenesteydelser og transport (orange) **9** Diverse statistikker (brun)

**SERIE** **A** Årbøger – **B** Konjunkturoversigter – **C** Regnskaber, tællinger og statistikker – **D** Undersøgelser og analyser – **E** Metoder – **F** Ekspresoversigter

**IT** **TEMA** **1** Statistiche generali (blu) **2** Economia e finanze (viola) **3** Popolazione e condizioni sociali (giallo) **4** Energia e industria (azzurro) **5** Agricoltura, foreste e pesca (verde) **6** Commercio estero (rosso) **7** Servizi e trasporti (arancione) **9** Diversi (marrone)

**SERIE** **A** Annuari – **B** Tendenze congiunturali – **C** Conti, indagini e statistiche – **D** Studi e analisi – **E** Metodi – **F** Note rapide

**DE** **THEMENKREIS** **1** Allgemeine Statistik (Dunkelblau) **2** Wirtschaft und Finanzen (Violett) **3** Bevölkerung und soziale Bedingungen (Gelb) **4** Energie und Industrie (Blau) **5** Land- und Forstwirtschaft, Fischerei (Grün) **6** Außenhandel (Rot) **7** Dienstleistungen und Verkehr (Orange) **9** Verschiedenes (Braun)

**REIHE** **A** Jahrbücher – **B** Konjunktur – **C** Konten, Erhebungen und Statistiken – **D** Studien und Analysen – **E** Methoden – **F** Schnellberichte

**NL** **ONDERWERP** **1** Algemene statistiek (donkerblauw) **2** Economie en financiën (paars) **3** Bevolking en sociale voorwaarden (geel) **4** Energie en industrie (blauw) **5** Landbouw, bosbouw en visserij (groen) **6** Buitenlandse handel (rood) **7** Diensten en vervoer (oranje) **9** Diverse statistieken (bruin)

**SERIE** **A** Jaarboeken – **B** Conjunctuur – **C** Rekeningen, enquêtes en statistieken – **D** Studies en analyses – **E** Methoden – **F** Spoedberichten

**GR** **ΘΕΜΑ** **1** Γενικές στατιστικές (βαθύ μπλε) **2** Οικονομία και δημοσιονομικά (βιολετί) **3** Πληθυσμός και κοινωνικές συνθήκες (κίτρινο) **4** Ενέργεια και βιομηχανία (μπλε) **5** Γεωργία, δάση και αλιεία (πράσινο) **6** Εξωτερικό εμπόριο (κόκκινο) **7** Υπηρεσίες και μεταφορές (πορτοκαλί) **9** Διάφορα (καφέ)

**ΣΕΙΡΑ** **A** Επετηρίδες – **B** Συγκυρία – **C** Λογαριασμοί, έρευνες και στατιστικές – **D** Μελέτες και αναλύσεις – **E** Μέθοδοι – **F** Ταχείες στατιστικές

**PT** **TEMA** **1** Estatísticas gerais (azul escuro) **2** Economia e finanças (violeta) **3** População e condições sociais (amarelo) **4** Energia e indústria (azul) **5** Agricultura, silvicultura e pesca (verde) **6** Comércio externo (vermelho) **7** Serviços e transportes (laranja) **9** Diversos (castanho)

**SÉRIE** **A** Anuários – **B** Conjuntura – **C** Contas, inquéritos e estatísticas – **D** Estudos e análises – **E** Métodos – **F** Estatísticas rápidas

**Número de títulos por tema y serie**  **Antal publikationer pr. emne og serie**  **Anzahl der Veröffentlichungen pro Themenkreis und Reihe**  **Αριθμός δημοσιεύσεων κατά θέμα και σειρά**  **Number of publications per theme and series**  **Nombre de publications par thème et série**  **Numero di pubblicazioni per tema e serie**  **Aantal publikaties naar onderwerp en serie**  **Número de títulos por tema e série**

	<b>1</b>	<b>2</b>	<b>3</b>	<b>4</b>	<b>5</b>	<b>6</b>	<b>7</b>	<b>9</b>
<b>A</b>	5	—	—	3	1	1	1	—
<b>B</b>	1	4	2	5	4	3	1	—
<b>C</b>	—	10	11	7	8	4	3	1
<b>D</b>	—	2	2	5	1	3	—	1
<b>E</b>	—	7	2	—	2	1	—	—
<b>F</b>	—	—	1	1	—	—	—	—



**Salg og abonnement · Verkauf und Abonnement · Πωλήσεις και συνδρομές · Sales and subscriptions  
 Venta y abonos · Vente et abonnements · Vendita e abbonamenti  
 Verkoop en abonnementen · Venda e assinaturas**

**BELGIQUE/BELGIË**

**Moniteur belge/Belgisch Staatsblad**  
 Rue de Louvain 40-42/Leuvensestraat 40-42  
 1000 Bruxelles/1000 Brussel  
 Tél. 512 00 26  
 CCP/Postrekening 000-2005502-27

Sous-dépôts/Agentschappen:

**Librairie européenne/  
 Europese Boekhandel**  
 Rue de la Loi 244/Wetstraat 244  
 1040 Bruxelles/1040 Brussel

**CREDOC**

Rue de la Montagne 34/Bergstraat 34  
 Bte 11/Bus 11  
 1000 Bruxelles/1000 Brussel

**DANMARK**

**Schultz EF-publikationer**

Møntergade 19  
 1116 København K  
 Tlf: (01) 14 11 95  
 Girokonto 200 11 95

**BR DEUTSCHLAND**

**Verlag Bundesanzeiger**  
 Breite Straße  
 Postfach 01 80 06  
 5000 Köln 1  
 Tel. (02 21) 20 29-0  
 Fernschreiber:  
 ANZEIGER BONN 8 882 595  
 Telecopierer:  
 20 29 278

**GREECE**

**G.C. Eleftheroudakis SA**

International Bookstore  
 4 Nikis Street  
 105 63 Athens  
 Tel. 322 22 55  
 Telex 219410 ELEF

Sub-agent for Northern Greece:

**Molho's Bookstore**

The Business Bookshop  
 10 Tsimiski Street  
 Thessaloniki  
 Tel. 275 271  
 Telex 412885 LIMO

**ESPAÑA**

**Boletín Oficial del Estado**

Trafalgar 27  
 E-28010 Madrid  
 Tel. (91) 76 06 11

**Mundi-Prensa Libros, S.A.**

Castelló 37  
 E-28001 Madrid  
 Tel. (91) 431 33 99 (Libros)  
 431 32 22 (Abonos)  
 435 36 37 (Dirección)  
 Télex 49370-MPLI-E

**FRANCE**

**Service de vente en France des publications  
 des Communautés européennes**

**Journal officiel**  
 26, rue Desaix  
 75732 Paris Cedex 15  
 Tél. (1) 45 78 61 39

**IRELAND**

**Government Publications Sales Office**

Sun Alliance House  
 Molesworth Street  
 Dublin 2  
 Tel. 71 03 09

or by post

**Stationery Office**

St Martin's House  
 Waterloo Road  
 Dublin 4  
 Tel. 68 90 66

**ITALIA**

**Licosa Spa**  
 Via Lamarmora, 45  
 Casella postale 552  
 50 121 Firenze  
 Tel. 57 97 51  
 Telex 570466 LICOSA I  
 CCP 343 509

Subagenti:

**Libreria scientifica Lucio de Biasio - AEIOU**

Via Meravigli, 16  
 20 123 Milano  
 Tel. 80 76 79

**Libreria Tassi**

Via A. Farnese, 28  
 00 192 Roma  
 Tel. 31 05 90

**Libreria giuridica**

Via 12 Ottobre, 172/R  
 16 121 Genova  
 Tel. 59 56 93

**GRAND-DUCHÉ DE LUXEMBOURG**

**Office des publications officielles  
 des Communautés européennes**

2, rue Mercier  
 L-2985 Luxembourg  
 Tél. 49 92 81  
 Téléx PUBOF LU 1324 b  
 CCP 19190-81  
 CC bancaire BIL 8-109/6003/200

**Messageries Paul Kraus**

11, rue Christophe Plantin  
 L-2339 Luxembourg  
 Tél. 48 21 31  
 Téléx 2515  
 CCP 49242-63

**NEDERLAND**

**Staatsdrukkerij- en uitgeverijbedrijf**

Christoffel Plantijnstraat  
 Postbus 20014  
 2500 EA 's-Gravenhage  
 Tel. (070) 78 99 11

**PORTUGAL**

**Imprensa Nacional**

Av. Francisco Manuel de Melo, 5  
 P-1000 Lisboa  
 Tel. 65 39 96

**Grupo Bertrand, SARL**

**Distribuidora de Livros Bertrand Lda.**

Rua das Terras dos Vales, 4-A  
 Apart. 37  
 P-2701 Amadora CODEX  
 Tel. 493 90 50 - 494 87 88  
 Telex 15798 BERDIS

**UNITED KINGDOM**

**HM Stationery Office**

HMSO Publications Centre  
 51 Nine Elms Lane  
 London SW8 5DR  
 Tel. (01) 211 56 56

Sub-agent:

**Alan Armstrong & Associates Ltd**

72 Park Road  
 London NW1 4SH  
 Tel. (01) 723 39 02  
 Telex 297635 AAALTD G

**SCHWEIZ/SUISSE/SVIZZERA**

**Librairie Payot**

6, rue Grenus  
 1211 Genève  
 Tél. 31 89 50  
 CCP 12-236

**UNITED STATES OF AMERICA**

**European Community Information  
 Service**

2100 M Street, NW  
 Suite 707  
 Washington, DC 20037  
 Tel. (202) 862 9500

**CANADA**

**Renouf Publishing Co., Ltd**

61 Sparks Street  
 Ottawa  
 Ontario K1P 5R1  
 Tel. Toll Free 1 (800) 267 4164  
 Ottawa Region (613) 238 8985-6  
 Telex 053-4936

**JAPAN**

**Kinokuniya Company Ltd**

17-7 Shinjuku 3-Chome  
 Shiniuku-ku  
 Tokyo 160-91  
 Tel. (03) 354 0131

**Journal Department**

PO Box 55 Chitose  
 Tokyo 156  
 Tel. (03) 439 0124



Precios públicos en Luxemburgo, IVA excluido • Pris i Luxembourg (moms ikke medregnet) • Öffentliche Preise in Luxemburg (ohne MwSt.)  
 Τιμή στο Λουξεμβούργο χωρίς ΦΠΑ • Price (excluding VAT) in Luxembourg • Prix publics au Luxembourg, TVA exclue  
 Prezzi al pubblico nel Lussemburgo, IVA esclusa • Vastgestelde prijzen in Luxemburg (exclusief BTW) • Preço ao público no Luxemburgo, excluído o IVA

	ECU	BFR	DKR	DM	ΔΠΑ	ESC	FF	HFL	IRL	LIT	PTA	UKL	USD
Einzelpreis • Single copy • Prix par numéro	4	180	33	9	520	500	28	10	2.90	6 000	600	2.40	3.50
Abonnement • Subscription	33,42	1 500	270	74	4 350	4 175	225	84	24	50 000	4 900	19.75	28



OFICINA DE PUBLICACIONES OFICIALES DE LAS COMUNIDADES EUROPEAS  
 KONTOR ET FOR DE EUROPÆISKE FÆLLESSKABERS OFFICIELLE PUBLIKATIONER  
 AMT FÜR AMTLICHE VERÖFFENTLICHUNGEN DER EUROPÄISCHEN GEMEINSCHAFTEN  
 ΥΠΗΡΕΣΙΑ ΕΠΙΣΗΜΩΝ ΕΚΔΟΣΕΩΝ ΤΩΝ ΕΥΡΩΠΑΪΚΩΝ ΚΟΙΝΟΤΗΤΩΝ  
 OFFICE FOR OFFICIAL PUBLICATIONS OF THE EUROPEAN COMMUNITIES  
 OFFICE DES PUBLICATIONS OFFICIELLES DES COMMUNAUTÉS EUROPÉENNES  
 UFFICIO DELLE PUBBLICAZIONI UFFICIALI DELLE COMUNITÀ EUROPEE  
 BUREAU VOOR OFFICIËLE PUBLIKATIES DER EUROPESE GEMEENSCHAPPEN  
 SERVIÇO DAS PUBLICAÇÕES OFICIAIS DAS COMUNIDADES EUROPEIAS

