



EUROSTATISTIK

Daten zur Konjunkturanalyse

EUROSTATISTICS

Data for short-term economic analysis

EUROSTATISTIQUES

Données pour l'analyse de la conjoncture

Monatlich Monthly Mensuel

7-8 **1986**

Themenkreis Theme Thème
Allgemeine Statistik General statistics
Statistiques générales

1

Reihe Series Série
Konjunktur Short-term trends
Conjoncture

B



OFICINA ESTADÍSTICA DE LAS COMUNIDADES EUROPEAS
DE EUROPÆISKE FÆLLESSKABERS STATISTISKE KONTOR
STATISTISCHES AMT DER EUROPÄISCHEN GEMEINSCHAFTEN
ΣΤΑΤΙΣΤΙΚΗ ΥΠΗΡΕΣΙΑ ΤΩΝ ΕΥΡΩΠΑΪΚΩΝ ΚΟΙΝΟΤΗΤΩΝ
STATISTICAL OFFICE OF THE EUROPEAN COMMUNITIES
OFFICE STATISTIQUE DES COMMUNAUTÉS EUROPÉENNES
ISTITUTO STATISTICO DELLE COMUNITÀ EUROPEE
BUREAU VOOR DE STATISTIEK DER EUROPESE GEMEENSCHAPPEN
SERVIÇO DE ESTATÍSTICA DAS COMUNIDADES EUROPEIAS

L-2920 Luxembourg — Tél. 43011 — Télex: Comeur Lu 3423
B-1049 Bruxelles, Bâtiment Berlaymont, Rue de la Loi 200 (Bureau de liaison) — Tél. 235 11 11

Las publicaciones de Eurostat están clasificadas por temas y por series. La clasificación se encuentra al final de la obra. Para mayor información sobre las publicaciones, rogamos se pongan en contacto con Eurostat.
Para los pedidos, diríjense a las oficinas de venta cuyas direcciones figuran en la pág. 3 de la cubierta.

Eurostats publikationer er klassificeret efter emne og serie. En oversigt herover findes bag i hæftet. Yderligere oplysninger om publikationerne kan fås ved henvendelse til Eurostat.
Bestilling kan afgives til de salgssteder, der er anført på omslagets side 3.

Die Veröffentlichungen von Eurostat sind nach Themen und Reihen gegliedert. Die Gliederung ist hinten in jedem Band aufgeführt. Genauere Auskünfte über die Veröffentlichungen erteilt Eurostat.
Ihre Bestellungen richten Sie bitte an die Verkaufsbüros, deren Anschriften jeweils auf der dritten Umschlagseite der Veröffentlichungen zu finden sind.

Οι εκδόσεις της Eurostat ταξινομούνται κατά θέμα και κατά σειρά. Η ακριβής ταξινόμηση αναφέρεται στο τέλος κάθε έκδοσης. Για λεπτομερέστερες πληροφορίες σχετικά με τις εκδόσεις, μπορείτε να απευθύνεσθε στην Eurostat.
Για τις παραγγελίες μπορείτε να απευθύνεσθε στα γραφεία πώλησης, των οποίων οι διευθύνσεις αναγράφονται στη σελίδα 3 του εξωφύλλου.

Eurostat's publications are classified according to subject matter and series. This classification is indicated at the end of the publication. For more detailed information on publications, contact Eurostat.
Orders are obtainable from the sales offices mentioned on the inside back cover.

Les publications de l'Eurostat sont classées par thème et par série. Cette classification est précisée à la fin de l'ouvrage. Pour des informations plus détaillées sur les publications, contactez l'Eurostat.
Pour les commandes, adressez-vous aux bureaux de vente dont les adresses sont indiquées à la page 3 de la couverture.

Le pubblicazioni dell'Eurostat sono classificate per tema e per serie. Tale classificazione è precisata alla fine dell'opera. Per informazioni più dettagliate sulle pubblicazioni rivolgersi all'Eurostat.
Per eventuali ordinazioni rivolgersi a uno degli uffici di vendita i cui indirizzi figurano nella 3ª pagina della copertina.

De publikaties van Eurostat zijn ingedeeld naar onderwerp en reeks. Deze indeling is achter in het boek opgenomen. Voor nadere informatie over de publikaties kunt u zich wenden tot Eurostat.
Gelieve bestellingen op te geven bij de verkoopbureaus, waarvan de adressen op bladzijde 3 van de omslag zijn vermeld.

As publicações do Eurostat estão classificadas por tema e por série. Esta classificação está indicada no fim da obra. Para mais informações sobre as publicações é favor contactar o Eurostat.
Encomendas: serviços de venda cujos endereços estão indicados na contracapa.

Para obtener esta publicación, se ruega dirigirse a las oficinas de venta cuyas direcciones figuran en la tercera página de cubierta.

Denne publikation kan fås gennem de salgssteder, som er nævnt på omslagets tredje side.

Diese Veröffentlichung ist bei den auf der dritten Umschlagseite aufgeführten Vertriebsbüros erhältlich.

Την έκδοση αυτή μπορείτε να την προμηθευτείτε από το γραφείο πωλήσεων τα οποίο αναφέρονται στην τρίτη σελίδα του εξωφύλλου.

This publication is obtainable from the sales offices mentioned on the inside back cover.

Pour obtenir cette publication, prière de s'adresser aux bureaux de vente dont les adresses sont indiquées à la page 3 de la couverture.

Per ottenere questa pubblicazione, si prega di rivolgersi agli uffici di vendita i cui indirizzi sono indicati nella 3ª pagina della copertina.

Deze publikatie is verkrijgbaar bij de verkoopkantoren waarvan de adressen op blz. 3 van het omslag vermeld zijn.

Para obter esta publicação, deve dirigir-se aos serviços de venda cuja direcção se indica no verso da contracapa.

EUROSTATISTIK

Daten zur Konjunkturanalyse

EUROSTATISTICS

Data for short-term economic analysis

EUROSTATISTIQUES

Données pour l'analyse de la conjoncture

Bitte neues Vorwort beachten
Attention: new foreword
Attention: nouvel avant-propos

Luxembourg: Office des publications officielles des Communautés européennes, 1986

Kat./cat.: CA-BJ-86-008-3A-C

© EGKS-EWG-EAG, Brüssel — Luxembourg, 1986

Nachdruck — ausgenommen zu kommerziellen Zwecken — mit Quellenangabe gestattet.

© ECSC-EEC-EAEC, Brussels — Luxembourg, 1986

Reproduction is authorized, except for commercial purposes, provided the source is acknowledged.

© CECA-CEE-CEEA, Bruxelles — Luxembourg, 1986

Reproduction autorisée, sauf à des fins commerciales, moyennant mention de la source.

Printed in the FR of Germany

Vorwort



Die Daten der Eurostatistik-Veröffentlichung sind im ICG-Bereich (konjunkturelle und allgemein statistische Informationen) von Cronos gespeichert. Cronos ist eine Datenbank, die Zahlenangaben in zumeist bis zum Jahr 1960 zurückreichenden Zeitreihen enthält.

Cronos ist in 23 Bereiche eingeteilt, die fast das ganze Spektrum des Wirtschaftsgeschehens erfassen.

Jede Zeitreihe ist durch einen neunstelligen numerischen Code gekennzeichnet, der seinerseits in Unterkodes gegliedert ist, welche – im Falle von „Eurostatistik“ – das Land, den Sektor, die Tafel, die Einheit und die Periodizität bezeichnen.

XX Land	XX Sektor	XXXX Tafel	X Einheit und Periodizität
<hr style="width: 50%; margin: 0 auto;"/> vierstelliger Wert, der im Titel jeder Tafel erscheint			

Die Bedeutung der einzelnen Unterkodes ist der nachstehend aufgeführten Tabelle zu entnehmen.

Land	Sektor	Tafel	Periodizität und Einheit	
02 EUR 12	93	XXXX vierstelliger Wert, der im Titel jeder Tafel erscheint	0 jährlich, Angaben in Prozent	
03 EUR 10			1 vierteljährlich, Angaben in Prozent	
12 D			2 monatlich, Angaben in Prozent	
14 F			3 jährlich, Index-Angaben (1980 = 100)	
16 I				
18 NL				4 vierteljährlich, Index-Angaben (1980 = 100)
22 B				5 monatlich, Index-Angaben (1980 = 100)
24 L				
26 UK			6 jährlich, Angaben in absoluten Werten	
28 IRL				7 vierteljährlich, Angaben in absoluten Werten
30 DK				8 monatlich, Angaben in absoluten Werten
32 E				
34 GR			9 Gewicht, EUR 10 = 100 bzw. EUR 12 = 100	
36 P				
42 USA				
46 JAP				

Wer Zugang zur Datenbank Cronos hat, kann also durch Abfrage der Daten in Echtzeit die Neuauflegung der Tabellen verfolgen.

Beispiel: Will man die monatlichen Arbeitslosenzahlen (absolute Zahlen) erfahren, wie sie in der Tafel 0304 dieser Veröffentlichung wiedergegeben sind, so braucht man nur den Kode 12 93 0304 8 einzugeben.

Der Zugang zu Cronos erfolgt über folgende Hosts:

- CISI-Wharton
35, bd Brune
F-75680 Paris Cedex 14
Tel.: (1) 45 45 88 45
- GSI-ECO
25, bd de l'amiral Bruix
F-75782 Paris Cedex 16
Tel.: (1) 45 02 12 20
- Datacentralen
Retortvej, 6–8
DK-København-Valby
Tel.: 46 81 22

Weitere Informationen über den Inhalt und die Verbreitung der Datenbank Cronos können unter folgender Anschrift angefordert werden:

Statistisches Amt der Europäischen Gemeinschaften
Abteilung A2
Boîte postale 1907
L-2920 Luxemburg

Aus technischen Gründen entfällt vorübergehend der Teil „Tabellen nach Ländern“. Er wird jedoch demnächst wieder aufgenommen und dann 14 Länder (Mitgliedstaaten sowie USA und Japan) umfassen.

	Seite
„Kurz notiert“	5
Schaubilder	15
KONJUNKTURDATEN	
1. Volkswirtschaftliche Gesamtrechnungen ..	35
2. Beschäftigung	39
3. Arbeitslosigkeit	42
4. Industrielle Produktion	45
5. Meinungsumfrage in der Industrie	52
6. Industrierzeugnisse	56
7. Einzelhandel	60
8. Landwirtschaftliche Erzeugnisse	61
9. Außenhandel	63
10. Verbraucherpreise	84
11. Landwirtschaftliche Erzeugerpreise	87
12. Löhne und Gehälter	88
13. Finanzstatistiken	89
14. Zahlungsbilanz	93

—	Nichts
0	Weniger als die Hälfte der verwendeten Einheit
:	Kein Nachweis vorhanden
1-4	Von 1 bis 4
6+8	6 und 8
%	Prozent
%, T4/TO	Prozentualer Zuwachs eines Vierteljahres gegenüber dem entsprechenden Vierteljahr des Vorjahres
%, T12/TO %, T/T-12	Prozentualer Zuwachs eines Monats gegenüber dem entsprechenden Monat des Vorjahres
%, SALDO	Saldo zwischen den positiven Antworten (Zunahme, Verbesserung der Situation) und den negativen Antworten (Abnahme, Verschlechterung der Situation) der Konjunkturbefragung bei den Unternehmern in der Gemeinschaft
*	Saisonbereinigt (Ländertabellen)
1980 = 100	Basisjahr
EUR 10 = 100	Prozentuale Angaben im Verhältnis zur Gemeinschaft der 10 (= 100)
MIO	Million
MRD	Milliarde
T	Metrische Tonne
TROEE	Tonne Rohöleinheiten
GWH	Gigawattstunde = 10 ⁶ kWh
M3	Kubikmeter
B	Belgique/België
DK	Danmark
D	BR Deutschland
GR	Ελλάδα/Griechenland
E	España
F	France
IRL	Ireland
I	Italia
L	Luxembourg
NL	Nederland
P	Portugal
UK	United Kingdom
USA	United States of America
JAP	Japan
USD	US-Dollar
ECU	Europäische Währungseinheit
SZR	Sonderziehungsrechte
EG	Europäische Gemeinschaft[en]
Eurostat	Statistisches Amt der Europäischen Gemeinschaften
EUR 10	Gesamtheit der Mitgliedsländer der Europäischen Gemeinschaften ab 1981
UEBL/BLEU	Belgisch-luxemburgische Wirtschaftsunion
ACP	Länder Afrikas, der Karibik und des Pazifiks — Abkommen von Lomé
ESVG	Europäisches System Volkswirtschaftlicher Gesamtrechnungen
NACE	Allgemeine Systematik der Wirtschaftszweige in den Europäischen Gemeinschaften
SITC	Standard International Trade Classification

Eurostatistik: Kurz notiert

1. ARBEITSLOSIGKEIT: Rückgang der Arbeitslosigkeit bei Männern, Anstieg bei Frauen

Die Zahl der eingeschriebenen Arbeitslosen in der Gemeinschaft der Zwölf hat sich von 15,7 Millionen Ende Mai auf 15,5 Millionen Ende des Monats Juni 1986 verringert. Der Rückgang von 173 000 Personen betraf ausschließlich die Einschreibungen männlicher Arbeitsloser.

In den ersten Monaten des Jahres 1986 mußten Rückgänge bei den Registrierungen von männlichen Arbeitslosen weitgehend saisonalen Einflüssen zugeschrieben werden. Der erneute Rückgang könnte jedoch – wie die saisonbereinigten Werte für die Gemeinschaft andeuten – auf eine tatsächliche leichte Abnahme der Zahl der Einschreibungen bei den Arbeitsämtern hinweisen.

Bei den als arbeitslos gemeldeten Frauen zeigt sich weiterhin ein leicht ansteigender Trend, auch wenn sich die absolute Gesamtzahl der eingeschriebenen Frauen im letzten Monat nicht verändert hat. Bei den Frauen unter 25 Jahren ergibt sich jedoch für denselben Zeitraum ein leichter Rückgang der Einschreibungen, wohingegen die Meldungen der 25 Jahre alten und älteren Frauen zugenommen haben.

2. PREISE: Ein weiterer leichter Anstieg im Juni

Der Index der Verbraucherpreise für die Gemeinschaft insgesamt (EUR 12) hat sich zwischen Mai und Juni 1986 um 0,3 % erhöht. Dies bestätigt die Stabilisierung der Zuwachsrates des Preisindex in den meisten EG-Staaten. Diese Entwicklung wird noch immer beherrscht von den Preisen für Mineralölprodukte, deren Rückgang seit Beginn des Jahres die Preissteigerungen auf den übrigen Sektoren zu einem großen Teil aufhebt.

Die Veränderungen von Mai bis Juni liegen in den meisten Ländern zwischen -0,4 % und +0,9 %, mit Ausnahme von Griechenland, wo die Preise innerhalb eines Monats deutlich anstiegen (um +1,7 %).

Im ersten Halbjahr 1986 entwickelten sich die Preise wie folgt (Juni 1986 gegenüber Dezember 1985):

Luxemburg	-1,3 %	Italien	2,7 %
BR Deutschland	-0,2 %	Irland	2,8 % (*)
Niederlande	-0,2 %	Dänemark	3,2 % (E)
Belgien	0,3 %	Spanien	5,5 % (E)
Frankreich	1,0 %	Portugal	5,6 %
Vereinigtes Königreich	1,8 %	Griechenland	8,8 %

Für die Gemeinschaft insgesamt (EUR 12) stieg der Verbraucherpreisindex zwischen Dezember 1985 und Juni 1986 um 2,0 % an, während die Preisindizes in den Vereinigten Staaten und in Japan während desselben Zeitraums nahezu unverändert blieben.

Der Anstieg des Verbraucherpreisindex während eines ganzen Jahres (Juni 1986 gegenüber Juni 1985) belief sich auf 3,5 % in EUR 12 gegenüber 1,7 % in den USA und 1,1 % (2) in Japan. Von den Gemeinschaftsländern erzielten die besten Ergebnisse die Bundesrepublik Deutschland (-0,2 %), die Niederlande (0,2 %) und Luxemburg (0,1 %), während am Ende der Skala Griechenland (24,4 %) und Portugal (11,7 %) zu finden waren.

3. INDUSTRIELLE PRODUKTION: Im Mai 1986 war die Tendenz für die Gemeinschaft stabil

Der Index für die Gemeinschaft (EUR 12) wird für Mai derzeit auf 106,2 geschätzt, was einen Anstieg von 1,5 % gegenüber dem Index vom Mai 1985 bedeutet.

Der *saisonbereinigte Index* für Mai – derzeit auf 104,5 geschätzt – entspricht praktisch der seit Herbst 1985 verzeichneten durchschnittlichen Höhe. Die monatlichen Veränderungen sind mit Vorsicht zu interpretieren, da die ungewöhnlich niedrigen Temperaturen im November 1985 und im April 1986 zu einer besonders hohen Strom- und Gaserzeugung geführt haben. Die Indizes der industriellen Produktion mehrerer Mitgliedstaaten sind daher für die genannten Monate höher, als sie es ohne diese außerordentlichen Temperaturen gewesen wären.

Für die letzten drei Monate, aus denen Daten vorliegen, beträgt der Anstieg des Gesamtindex EUR 12 gegenüber den drei entsprechenden Monaten des Vorjahres 2,6 %. Für denselben Zeitraum beträgt die Veränderung für Frankreich und das Vereinigte Königreich 0,8 % und für Italien und die Bundesrepublik Deutschland 3 %.

Der entsprechende Wert für die USA beträgt 0,4 %, für Japan rund 1 %.

Je nach Verwendungszweck der Güter ist für die Gemeinschaft (EUR 12) für die letzten drei Monate, aus denen Daten vorliegen, ein Anstieg gegenüber dem Vorjahr um 1,4 % für Grundstoffe und Produktionsgüter, um 3,0 % für Verbrauchsgüter und um 4,8 % für Investitionsgüter zu verzeichnen.

4. STAHL: Im Juni 1986 Anstieg der Gemeinschaftserzeugung gegenüber Mai 1986 (1,6 %), jedoch sehr starker Rückgang gegenüber Juni 1985 (-11,9 %)

Im Juni 1986 erreichte die Rohstahlerzeugung der Gemeinschaft (mit Ausnahme von Griechenland) einen Stand von 10,4 Millionen t. Das bedeutet einen Anstieg – nach Saisonbereinigung – um 1,6 % gegenüber dem Vormonat und einen Rückgang um 11,9 % gegenüber Juni 1985.

Somit ist im ersten Halbjahr 1986 mit einer Erzeugung von 64,9 Millionen t ein Rückgang um 6 % gegenüber dem ersten Halbjahr 1985 zu verbuchen.

Nach den Vorausschauen der Unternehmen ist auch für Juli 1986 ein Anstieg – nach Saisonbereinigung – gegenüber Juni zu erwarten.

Bei den Neuaufträgen für Massenschliff (EUR 9) war im April 1986 mit 7 Millionen t ein Rückgang um 3,9 % gegenüber April 1985 zu verzeichnen.

5. ENERGIE: 1985 sind die OPEC-Staaten (67 %) und die UdSSR (25 %) die wichtigsten Erdöillieferanten für die Mitgliedstaaten der Gemeinschaft

Die vorläufigen Angaben über die Einfuhr von Mineralölzeugnissen in die Gemeinschaft im Jahre 1985 zeigen aufgrund der Meldungen der Importeure, daß mehr als 67 % der Einfuhr ihren Ursprung in Drittländern der OPEC (hauptsächlich Algerien, Kuwait, Saudi-Arabien und Libyen) sowie in osteuropäischen Ländern, darunter hauptsächlich die UdSSR (25 %), haben. Bei Betrachtung nach Ländern fallen bedeutende Unterschiede ins Auge; so war für Italien die OPEC mit einem Anteil von 63 % Hauptlieferant bei der Einfuhr aus Drittländern, während das Hauptlieferland Belgiens die UdSSR war, aus der 45 % der Einfuhr stammten.

Die Zusammensetzung der Einfuhr nach Art des Produkts läßt die Bedeutung erkennen, die den schweren Ölen zukommt; auf sie entfallen 66 % der Einfuhr, das sind nach Produkten 38 % beim Dieselkraftstoff und Destillat-Heizölen sowie 28 % bei Rückstandsheizölen; dadurch reduziert sich der Anteil von Motorenbenzin auf 5 % und der von Rohbenzin auf 19 %.

6. AUSSENHANDEL: leichte Zunahme der Gemeinschaftsausfuhr und deutliche Verbesserung der Handelsbilanz im April 1986

Die Gemeinschaftsausfuhr lag im April mit 31,5 Milliarden ECU um rund 1 % niedriger als im April des Vorjahres. Dies ist ein besseres Ergebnis als im ersten Quartal, als die Ausfuhr um 9 % unter der des Vorjahres lag. Die Ausfuhr in Industrieländer stieg im April um 1 % an. Die zweithöchste Ausfuhr war die nach Japan (Anstieg um 19 %), was vielleicht auf den derzeitigen Stand der ECU gegenüber dem Yen zurückzuführen ist. Ferner wurden im April relativ günstige Ergebnisse erzielt für die Ausfuhr in folgende Zonen: EFTA (+10 %) und Lateinamerika (+9 %). Hingegen ging die Ausfuhr in die USA infolge von Preissenkungen der EG-Exporteure angesichts des fallenden Dollars um 8 % zurück. Die Ausfuhr in Entwicklungsländer war noch immer durch deren verminderte Einkünfte aus Öl und anderen Exportgütern beeinträchtigt: Sie verringerte sich im April um 6 %, wenngleich dieser Rückgang weniger stark ausfiel als im ersten Quartal des Jahres, wo er 18 % betragen hatte. Hingegen war für die Ausfuhr in die Entwicklungsländer des Fernen Ostens im April ein Rückgang um 42 % zu verbuchen, wahrscheinlich deshalb, weil viele dieser Länder ihre Währungen an den Dollar anhängen.

Die Einfuhr in die Gemeinschaft lag im April mit 31,1 Milliarden ECU um rund 12 % unter dem Vorjahresbestand und war damit um weniger als die im ersten Quartal verbuchten 17 % zurückgegangen. Die Einfuhr aus Industrieländern sank im April um 3 %, die aus den USA jedoch um 17 %. Andererseits belief sich die Einfuhr aus Japan auf die Rekordsumme von 31,1 Milliarden ECU, das sind rund 27 % mehr als ein Jahr zuvor. Wegen der sinkenden Warenpreise war die Einfuhr aus Entwicklungsländern um 25 % niedriger. Die Einfuhr aus OPEC-Ländern ging um 38 %, die aus AKP-Staaten um 30 % und die aus Lateinamerika um 27 % zurück. Hingegen stieg die Einfuhr aus dem Fernen Osten um 9 % an.

In der Handelsbilanz der Gemeinschaft scheint sich eine Tendenz zur Verbesserung abzuzeichnen, was zum Teil den von der Bundesrepublik Deutschland verzeichneten Handelsbilanzüberschüssen in Rekordhöhe zu verdanken ist. Im April hatte die Gemeinschaft einen Handelsbilanzüberschuß von 300 Millionen ECU gegenüber einem Defizit von 3,4 Milliarden ECU im April 1985. Andererseits mußte die Gemeinschaft im April im Handel mit Japan ein Rekorddefizit von 2,1 Milliarden ECU verbuchen.

7. WECHSELKURSE: Diskontsatzsenkung durch das US Federal Reserve Board, Kursverfall des Dollar – insbesondere gegenüber dem Yen – und Ablösung der DM innerhalb des EWS im Juli 1986

Die vor kurzem (am 10. Juli) erfolgte Senkung seines Diskontsatzes auf 6 % durch das US Federal Reserve Board führte zu einem eher geringen Kursrückgang des US-Dollar gegenüber den übrigen führenden Währungen der Welt: Die Geldmärkte hatten eine solche Entwicklung (d. h. die Kürzung des Diskontsatzes der Federal Reserve) nach mehreren Anzeichen für eine schwache Leistung der amerikanischen Wirtschaft bereits vorhergesehen. Charakteristische Dollarkurse gegenüber den wichtigsten Währungen waren am Freitag, dem 11. Juli, dem ersten Börsentag nach der erwähnten Diskontsatzsenkung:

1,02 ECU, 161 Yen, 2,18 DM, 7,0 FF und 0,66 UKL.

Der Dollarrückgang gegenüber dem japanischen Yen erwies sich jedoch als ausgeprägter, und fünf Tage nach der Diskontsatzsenkung erreichte der Dollar mit 158 Yen je Dollar seinen niedrigsten Stand gegenüber der japanischen Währung (hierzu trugen auch die jüngsten Meldungen über einen japanischen Rekordüberschuß im Außenhandel mit den USA bei).

Ein Schlüsselement für die Frage, ob die derzeitigen Dollarkurse gehalten werden können oder nicht, ist natürlich das Defizit der US-Leistungsbilanz und die Aussicht auf eine wesentliche Verringerung dieses Defizits. Nach den jüngsten vorliegenden Daten scheint es auf die Dollarabwertung der letzten fünfzehn Monate nicht reagiert zu haben. Diese ausbleibende Reak-

(1) Mai 1986/November 1985

(2) Mai 1986 gegenüber Mai 1985.

tion könnte teilweise mit den zeitlichen Verzögerungen erklärt werden, mit denen sich die Auswirkungen einer Abwertung in einer Verbesserung der Leistungsbilanz niederschlagen. Dieses als „J-Kurven-Reaktion“ der Handels- und Leistungsbilanz bekannte Phänomen ist auf die geringe kurzfristige Preiselastizität der Nachfrage zurückzuführen, die oft eine Verschlechterung der Handelsbilanz vor einer letztlichen Verbesserung bewirkt.

Die jüngere Entwicklung der Gemeinschaftswährungen läßt sich wie folgt zusammenfassen:

Das *Pfund Sterling* wurde vom anhaltenden Rückgang der Ölpreise bis unter die Grenze von 10 Dollar je Barrel – das ist der niedrigste Preisstand seit zwölf Jahren – betroffen und verlor an Boden gegenüber den meisten Währungen des EWS. Die *italienische Lira* macht einen kräftigen Eindruck und nimmt die oberste Position im EWS-Paritätentiger ein. Das gute Abschneiden des *französischen Franc* seit der letzten Neuordnung der Währungsparitäten (April 1986) hält an, wenngleich er in den vergangenen Wochen etwas an Boden verloren hat. Die *DM* hat begonnen, sich von der Gruppe der „schwachen“ EWS-Währungen des vergangenen Monats zu entfernen, wobei ihr der *holländische Gulden* in dieser Aufwärtsbewegung folgte. Die Tatsache, daß die Bundesbank ihren Diskontsatz auf seiner derzeitigen Höhe gehalten hat – trotz der Senkung des US-Diskontsatzes – hat gewiß zu dieser DM-Entwicklung beigetragen. Die *dänische Krone* und der *belgische Franc* dürften derzeit die schwächsten der EWS-Währungen sein, sind jedoch von ihren Interventionsgrenzen noch weit entfernt.

8. GELDVOLUMEN: Die Beschleunigung der M1-Zuwachsraten in mehreren Ländern könnte ein Hindernis für die Senkung der Zinssätze darstellen

Die Beschleunigung des Wachstums des Geldvolumens (M1), die in den vergangenen Monaten in einer Reihe von Gemeinschaftsstaaten und Drittländern beobachtet wurde, hält nach den jüngsten Daten über die Währungsaggregate noch immer an. Insbesondere in der *Bundesrepublik Deutschland* stieg die auf Jahresbasis berechnete Zuwachsraten von M1 (im wesentlichen Münzen, Banknoten und Sichteinlagen) im April auf 10,6 % an, nach 9,9 % im März und 7,8 % im Februar. Im Mai betrug sie, vorläufigen Daten zufolge, 10,3 %. Auch die M1-Zuwachsraten für *Frankreich* erhöhte sich von 6,9 % im April auf 9,4 % im Mai. Von den wichtigsten Nicht-Mitgliedstaaten blieb die Zuwachsraten im Mai vor allem im *Vereinigten Königreich* mit 21,5 % und in den *Vereinigten Staaten* mit 13,1 % hoch. Das Übertreffen der geplanten Zuwachsraten des Geldvolumens mag zwar den Einfluß der finanziellen Innovation oder eine Veränderung in den Zahlungspraktiken widerspiegeln, es stellt jedoch ein ernsthaftes Hemmnis für die – gewünschte – Senkung der Zinssätze in den betroffenen Ländern dar. In diesem Zusammenhang sollte auch darauf hingewiesen werden, daß bei der Einschätzung der Liquiditätsbedingungen in einem bestimmten Land auch eine Reihe zusätzlicher Indikatoren berücksichtigt werden, wie beispielsweise die weiter gefaßten Konzepte des Geldvolumens, die Kreditausweitung, der Wechselkurs usw.

9. AUSLANDSGUTHABEN: Zunahme in mehreren Ländern, insbesondere in der BLWU (+ 25,6 %) und in Italien (+ 15,5 %) im Mai 1986

Die Entwicklung der Auslandsreserven (ohne Gold) in denjenigen Mitgliedstaaten, für die aktuelle Daten verfügbar sind, war im vergangenen Mai (Ende Mai gegenüber Ende April – alle Angaben in Mrd ECU) wie folgt: Wesentlich gestiegen waren die Reserven in *Belgien/Luxemburg*: um 1,3 Mrd oder 25,6 %, sowie in *Italien*: um 2,7 Mrd oder 15,5 %. Geringere Anstiege wurden verzeichnet im *Vereinigten Königreich*: 0,6 Mrd oder 3,7 %, in *Irland*: 0,1 Mrd oder 2,3 %, und in den *Niederlanden*: 0,2 Mrd oder 1,5 %. In der *Bundesrepublik Deutschland* blieben die Auslandsreserven unverändert.

Bei der Beurteilung dieser Veränderungen ist der Wertzuwachs des Dollar um 5,1 % gegenüber der ECU im Monat Mai zu berücksichtigen. Geht man von einem durchschnittlichen Dollaranteil von 70 % bei den Auslandsreserven aus, so dürften rund 3,5 % des kürzlich verzeichneten Anstiegs der ECU-Reserven auf Wechselkursbewegungen zurückzuführen sein.

Aufschlußreich ist es, den Bestand an Auslandsreserven eines Landes durch den Wert seiner durchschnittlichen monatlichen Einfuhr zu dividieren. Diese Verhältniszahl zeigt an, wieviele Monate lang die Einfuhr mit dem vorhandenen Reservenbestand finanziert werden kann. Die folgenden Daten wurden dem vierteljährlichen Eurostat-Bulletin „Geld und Finanzen“ entnommen und beziehen sich auf die Auslandsreserven von Ende 1985 und die durchschnittliche monatliche Einfuhr desselben Jahres:

Verhältnis Auslandsreserven/durchschnittliche Monatseinfuhr

Spanien	5,0	Italien	2,5
Irland	3,8	Portugal	1,7
Deutschland	3,0	Niederlande	1,6
Dänemark	2,8	Griechenland	1,2
Frankreich	2,5	BLWU	1,0

Würde auch der Goldbestand berücksichtigt, dann würden sich sowohl die vorstehenden Verhältniszahlen als auch die Reihenfolge der Länder ändern. Die Goldreserven wurden nicht einbezogen, weil sie in der Regel nicht als internationales Zahlungsmittel verwendet werden.

10. LANDWIRTSCHAFT

10.1. Rekordzahlen für die Schweinefleischherzeugung

Mit einer Steigerung von 3,8 % gegenüber dem Stand vom April 1985 umfaßt der Schweinebestand der zehn „alten“ Mitgliedstaaten derzeit

82,9 Mio Stück, was einen neuen Rekord darstellt. Wie erinnerlich sind bereits im April, im August und im Dezember 1985 Bestände von bislang nicht erreichter Höhe bei Steigerungen von 2,7 %, 3,5 % und 3,0 % gegenüber den Werten der im entsprechenden Vorjahreszeitraum durchgeführten Erhebungen festgestellt worden.

Die Wirtschaftslage der Schweinezucht, von der man annehmen könnte, daß sie durch die Entwicklung der Schlachtschweinepreise beeinträchtigt worden sei, ist trotz allem in einem großen Teil der Mitgliedstaaten noch einigermaßen gewinnbringend. Der Rückgang der Einkaufspreise von Mischfuttermitteln für Schweine (die hauptsächlich auf das Fallen der Soja-Preise in Verbindung mit dem des Dollarkurses sowie des Preises anderer Rohmaterialien, darunter Getreide, zurückzuführen ist) hat drei Viertel des Preisrückgangs beim Schweineverkauf ausgeglichen. Wird darüber hinaus die Produktivitätsverbesserung berücksichtigt, so erscheint verständlich, daß die Züchter noch nicht die Notwendigkeit empfunden haben, mit der Steigerung ihrer Produktion aufzuhören.

Bei einer derartigen Zunahme des Schweinebestands, und unter Berücksichtigung der insbesondere bei Jungschweinen (+ 4,3 %) und bei trächtigen Sauen (+ 3,9 %) verzeichneten Zuwachsraten können die Produktionsvorausschätzungen nur weitere Steigerungen anzeigen. Im Ergebnis zeigt sich für das Europa der Zehn, daß diese Zunahme bei 3,7 % für die jeweils erfaßten 12 Monate insgesamt liegen dürfte, wobei für Irland als einziger Mitgliedstaat ein geringer Rückgang zu erwarten ist.

Nun bleibt abzuwarten, ob diese zusätzlichen 4,8 Millionen Stück Abnehmer finden werden.

Die von einem leichten Wirtschaftsaufschwung geprägten Aussichten lassen zwar den Schluß auf eine gewisse Verstärkung des Fleischverbrauchs zu. In Anbetracht der Höhe des Angebots dürfte der Schweinepreis weiter einer sinkenden Tendenz folgen und den Verbrauch dieser Fleischart günstig beeinflussen.

10.2. Erzeugung des Gartenbaus divergiert 1985 in der EG (Stand vom 16. 6. 1986)

In weiten Bereichen der EG war das Frühjahr durch kaltes und unfreundliches Wetter gekennzeichnet. In der Folge kam es zu einer erheblichen jahreszeitlichen Verspätung der Blüte und damit auch der Ernte.

Zum Stand vom 16. 6. 1986 wird die Erzeugung von Steinobst (ohne Pflaumen) im Bereich EUR 12 auf 4,46 Mio t geschätzt (1985 = 4,27 Mio t, M 1981 – 85 = 4,24 Mio t), davon 2,75 Mio t Pfirsiche (1985 = 2,67 Mio t), 580 000 t Aprikosen (1985 = 885 000 t), 700 000 t Kirschen (1985 = 450 000 t) und 430 000 t Nektarinen (1985 = 370 000 t). Die Pflaumenernte in Italien und Spanien wird die von 1985 übertreffen.

Bei Äpfeln dürfte die Erntemenge nach einer guten Blüte ungefähr den Mittelwert (7,76 Mio t) ergeben. Die Erzeugung von Sommerbirnen bleibt um 90 000 t unter dem Vorjahreswert (1,21 Mio t), so daß der Mittelwert von 2,86 Mio t für Birnen insgesamt nicht erreicht werden dürfte.

Die Tomaterzeugung der EG ist rückläufig: Sie wird auf 12,45 Mio t beziffert, gegenüber 13,5 Mio t im Jahr 1985 und 12,1 Mio t im Mittel der Jahre. Der Rückgang dürfte in der Hauptsache die für die Verarbeitung bestimmten Tomaten betreffen.

10.3. Rückgang der landwirtschaftlichen Erzeugerpreise (- 4,5 %), aber auch des Inputs (- 4,8 %) im Jahre 1985

Der Jahresindex der Erzeugerpreise landwirtschaftlicher Produkte (einschließlich Obst und Gemüse) ist im Jahre 1985 für die Gemeinschaft insgesamt (EUR 10) um nominal 3 % gegenüber dem Vorjahr angestiegen (s. Tabelle 1). Die entsprechenden Steigerungen sind in den Jahren 1981 bis 1985 von 12,2 % auf 3 % gesunken. Werden die Agrarpreisindizes der Mitgliedstaaten anhand der entsprechenden Verbraucherpreisindizes deflationiert, ehe sie zu einem EUR-10-Index aggregiert werden, so zeigt das Ergebnis für 1985 einen Rückgang der Erzeugerpreise landwirtschaftlicher Produkte gegenüber dem Vorjahr um 4,5 %. Die negative Änderungsrate hat sich somit gegenüber den Vorjahren verstärkt, real sind die Erzeugerpreise der Landwirtschaft somit stärker als in den Vorjahren zurückgegangen.

Gegenüber 1984 haben die Einkaufspreise landwirtschaftlicher Betriebsmittel im Jahre 1985 nominal in der Gemeinschaft insgesamt (EUR 10) nur um 1,2 % zugenommen (s. Tabelle 3). Real sind die Inputpreise im gleichen Zeitraum um 4,8 % gesunken. Es ist dies seit mehreren Jahren das erste Mal, daß auf der Input-Seite ein für die Landwirtschaft so günstiges Ergebnis verzeichnet wird.

In der Gemeinschaft insgesamt (EUR 10) sind die deflationierten Outputpreise um 4,5 % und die deflationierten Inputpreise um 4,8 % gesunken. Die landwirtschaftlichen Betriebsmittel stellen weniger als 50 % des Wertes der Endproduktion dar, der verhältnismäßig starke Rückgang der realen Einkaufspreise beim Input hat infolge des realen Verkaufspreisrückgangs beim Output keinerlei positive Auswirkung auf die Einkommensentwicklung der Landwirte. Von den Preisen her ist somit die Einkommensentwicklung der Landwirte 1985 kaum begünstigt worden.

In Realwerten sind die Output- ebenso wie die Inputpreise im Jahre 1985 in allen Mitgliedstaaten zurückgegangen. Zieht man von den negativen Änderungsraten der realen Outputpreise die negativen Änderungsraten der realen Inputpreise ab, so erhält man die in der nachstehenden Liste aufgeführten Werte. In dieser Liste sind die Mitgliedstaaten in steigender Folge der Differenz zwischen beiden Änderungsraten (Änderung der deflationierten Outputpreise abzüglich Änderung der deflationierten Inputpreise) angeordnet.

Prozentpunkte

IRL	- 3,9	GR	+ 0,7
UK	- 3,1	DK	+ 1,0
D	- 1,9	NL	+ 2,2
F	- 0,7	L	+ 3,8
B	0,0	I	+ 3,9

Foreword

The data in Eurostatistics are stored in the Cronos domain ICG (general economic information). Cronos is a numerical data bank containing time series, most of which data back to 1960.

Cronos is divided into 23 domains covering almost all economic activities.

Each time series is identified by a 9-digit code broken down into subcodes which, in the case of Eurostatistics, represent the country, the sector, the table, the unit and the periodicity.

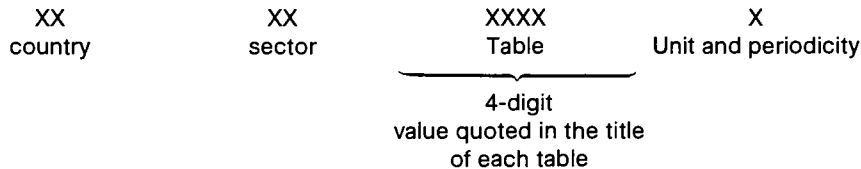

The significance of the various subcodes may be found in the table below:

Country	Sector	Table	Periodicity and unit		
02 EUR 12	93	XXXX 4-digit value quoted in the title of each table	0 annual	in %	
03 EUR 10			1 quarterly	in %	
12 D			2 monthly	in %	
14 F					
16 I					
18 NL				3 annual	index 1980 = 100
22 B				4 quarterly	index 1980 = 100
24 L				5 monthly	index 1980 = 100
26 UK				6 annual	absolute value
28 IRL				7 quarterly	absolute value
30 DK				8 monthly	absolute value
32 E					
34 GR					
36 P				9 weighting	EUR 10 = 100 or EUR 12 = 100
42 USA					
46 JAP					

Thus, by linking up to the Cronos data bank, it is possible to follow the updating of the tables by consulting the data in real time.

For example, in order to know the monthly unemployment figures for the Federal Republic of Germany (absolute figures) as they are shown in Table 0304, it is sufficient to key in the code 12 93 0304 8.

Cronos may be accessed via the following hosts:

- CISI-Wharton
35, bd Brune
F-75680 Paris Cedex 14
Tel. (1) 45 45 88 45
- GSI-ECO
25, bd de l'amiral-Bruix
F-75782 Paris Cedex 16
Tel. (1) 45 02 12 20
- Datacentralen
Retortvej, 6-8
DK-Kobenhavn-Valby
Tel. 46 81 22

Further information on the contents and availability of Cronos data may be obtained from the following address:

Statistical Office of the European Communities
Division A2
P.O. Box 1907
L-2920 Luxembourg.

For technical reasons, the 'Tables by Country' section has been temporarily discontinued but will be resumed in the near future, when it will cover 14 countries (Member States plus USA and Japan).



Contents



	<i>Page</i>
'In brief'	9
Graphics	15
 SHORT-TERM TRENDS	
1. National accounts	35
2. Employment	39
3. Unemployment	42
4. Industrial production	45
5. Opinions in industry	52
6. Industrial products	56
7. Retail sales	60
8. Agricultural products	61
9. External trade	63
10. Consumer prices	84
11. Producer prices of agricultural products ..	87
12. Wages and salaries	88
13. Financial statistics	89
14. Balance of payments	93

Symbols and abbreviations

—	Nil
0	Data less than half the unit used
:	No data available
1-4	From 1 to 4
6 + 8	6 and 8
%	Per cent
%, T4/T0	Percentage increase on the corresponding quarter of the previous year
%, T12/T0	Percentage increase on the corresponding month of the previous year
%, T/T-12	Balance between positive replies (increase, improvement in the situation) and negative replies (reduction, worsening of the situation) in the short-term-trends enquiry conducted among heads of enterprises in the Community
%, BALANCE	Balance between positive replies (increase, improvement in the situation) and negative replies (reduction, worsening of the situation) in the short-term-trends enquiry conducted among heads of enterprises in the Community
.	Seasonally adjusted (Tables by country)
1980 = 100	Reference year
EUR 10 = 100	Data for countries expressed as a percentage of the Community of 10 total
MIO	Million
MRD	Thousand million
T	Tonne
TOE	Tonne of oil equivalent
GWH	Gigawatt hour (= 10 ⁶ kWh)
M3	Cubic metre
B	Belgique/België
DK	Danmark
D	BR Deutschland
GR	Ελλάδα/Greece
E	España
F	France
IRL	Ireland
I	Italia
L	Luxembourg
NL	Nederland
P	Portugal
UK	United Kingdom
USA	United States
JAP	Japan
USD	US dollar
ECU	European currency unit
SDR	Special Drawing Right
EC	European Communities
Eurostat	Statistical Office of the European Communities
EUR 10	Total of the member countries of the EC from 1981
UEBL/BLEU	Belgo-Luxembourg Economic Union
ACP	African, Caribbean and Pacific countries of the Lomé Convention
ESA	European System of Integrated Economic Accounts
NACE	General Industrial Classification of Economic Activities within the European Communities
SITC	Standard International Trade Classification

Eurostatistics: in brief

1. UNEMPLOYMENT: a reduction in the number of male jobless, but an increase in the number of unemployed women.

The number of registered unemployed in the Community of the Twelve fell from 15.7 million at the end of May to 15.5 million at the end of June 1986. The drop of 173 000 was accounted for exclusively by registered unemployed males.

Drops in registered male unemployment in the early months of 1986 could be attributed largely to seasonal factors. However, as the seasonally-adjusted figures for the Community indicate, this latest drop could reflect an actual slight fall in the numbers registering at unemployment offices.

The slight upward trend in registered female unemployment continues, even though the absolute overall figure for registered females shows no change over the last month. The number of registered unemployed females aged under 25 fell slightly in this period, but the number increased for female over-25s.

2. PRICES: Another moderate increase in June.

The consumer price index for the Community as a whole (EUR 12) rose by 0.3% between May and June 1986. It confirms the stabilization of the rate of increases of consumer price indices in most of the EC countries. The change of the CPI is mainly dominated by the prices for oil products. Since the beginning of the year their fall neutralizes the rise of prices in other sectors.

Changes between May and June were between -0.4% and +0.9% in most of the countries, except Greece where prices rose sharply by 1.7% in a month.

During the first six months of this year prices moved as follows (June 1986 compared to December 1985):

Luxembourg	- 1.3%	Italy	2.7%
Germany (FR)	- 0.2%	Ireland	2.8% ¹
Netherlands	- 0.2%	Denmark	3.2 (E)
Belgium	+ 0.3%	Spain	5.5%
France	+ 1.0%	Portugal	5.6%
United Kingdom	+ 1.8%	Greece	8.8%

For the Community as a whole prices went up by 2.0% between December 1985 and June 1986, while the price indices in the United States and Japan remained nearly unchanged during this period.

Over the year the CPI for EUR 12 rose by 3.5% against 1.7% in the United States and 1.1%² in Japan.

Among the EC countries the best results were recorded in Germany (FR) -0.2%, Luxembourg +0.1% and the Netherlands +0.2%, whereas at the other end of the scale we find Greece with +24.4% and Portugal with 11.7%.

3. INDUSTRIAL PRODUCTION: a stable trend for the Community in May 1986.

The Community index (EUR 12) for May is at present estimated at 106.2, which represents an increase of 1.5% over the May 1985 figure.

The seasonally-adjusted index for May - currently 104.5 - is about the same as the average level achieved since autumn 1985. Month-month variations must be interpreted with caution, since the exceptionally low temperatures in November 1985 and April 1986 resulted in particularly high levels of electricity production and gas distribution. For this reason the industrial production indices for several Member States are higher in these two months than they would have been without the exceptional temperatures.

For the last three months for which figures are available, the year-on-year increase in the EUR 12 index in relation to the corresponding three months of the previous year is 2.6%, whereby the figures range from 0.8% for France and the United Kingdom to 3% for Italy and the Federal Republic of Germany.

The corresponding rates for the USA and Japan are 0.4% and approximately 1% respectively.

In the breakdown according to the final use of products, for the last three months for which figures are available there is a year-on-year increase in the EUR 12 index of 1.4% for intermediate products, 3.0% for consumer goods and 4.8% for capital goods.

4. STEEL: an increase of 1.6% in Community output in June compared with May, but a significant decline (- 11.9%) compared with June 1985.

In June 1986 Community crude steel production (excluding Greece) reached 10.4 mio.t., a deseasonalized rise of 1.6% compared with the previous month and a fall of 11.9% compared with June 1985.

The first quarter of 1986, at 64.9 mio.t., showed in total a drop of 6% from the figure for the first quarter of 1985.

Works estimates for July 1986 indicate a deseasonalized rise compared with June.

In April 1986 new orders for ordinary steels (EUR 9) experienced, at 7 mio.t., a drop of 3.9% compared with April 1985.

5. ENERGY: The Community's leading petroleum suppliers in 1985 were the OPEC countries (67%) and the USSR (25%).

The 1985 provisional figures for Community imports of petroleum products from third party countries, based on importers' declarations, show that more than 67% came from OPEC countries (essentially Algeria, Kuwait, Saudi Arabia, Libya) and Eastern Europe, and in particular USSR (25%).

From one country to another large variations can be seen; for example, the principal supplier for Italy was OPEC which accounted for 63% of imports from third party countries, whereas for Belgium 45% was supplied by USSR. When analysing imports by type of product the importance of heavy oils is apparent. They represent 66% of imports, i.e. 38% for gas diesel oil and 28% for residual fuel oil, thereby reducing motor fuels to 5% and naphtha to 19%.

6. EXTERNAL TRADE: a slight rise in Community exports and a marked improvement in the trade balance in April 1986.

Community exports in April were 31 500 million ECU, some 1% lower than last April. This is a better result than in the first quarter when exports were 9% lower than a year before. Exports to industrialized countries were 1% higher in April. Exports to Japan were the second highest on record (up 19%) perhaps a reflection of the current cheapness of the ECU in terms of the Yen. Other zones where exports did relatively well in April were EFTA (up 10%) and Latin America (up 9%). On the other hand, exports to the USA were 8% lower as a result of price cutting by EC exporters in face of the falling dollar. Exports to developing countries continued to be affected by their reduced revenues from oil and other commodity exports. In April exports to them were 6% lower, though this was not as steep a decline as the 18% fall of the first three months of the year. However exports to the developing countries of the Far East fell 42% in April, possibly because many of them peg their currencies to the dollar.

The Community's imports in April were 31 100 million ECU, some 12% below the level of a year before, and a similar fall than the 17% reduction recorded in the first quarter. Imports from industrialized countries were 3% lower in April, though those from the USA were 17% down. On the other hand, imports from Japan were a record 3 100 million ECU, some 27% higher than a year before. Imports from developing countries were 25% lower because of declining commodity prices. Thus imports from OPEC were down 38%, whilst imports from the ACP countries were 30% lower and those from Latin America fell by 27%. In contrast, imports from the Far East rose 9%.

The Community's trade balance appears to have an improving trend, partly as a consequence of record trade surpluses by Germany. In April the Community had a trade surplus of 300 million ECU, compared with a deficit of 3 400 million in April 1985. On the other hand the Community had a record trade deficit of 2100 million ECU with Japan in April.

7. EXCHANGE RATE: A reduction in the FED's lending rate in July 1986, couples with a downturn of the dollar (particularly vis-à-vis the yen), and outstanding performance by the DM in the EMS.

The recent, July 10, reduction by the US Federal Reserve of its discount rate to 6% led to a rather modest retreat of the US dollar against the rest of the leading world currencies: the financial markets had already anticipated such a move (the cut of the Fed's rate) after a number of signs of a weak performance of the American economy. Characteristic dollar rates against the main currencies on the Friday, July 17, first trading day after the said discount rate fall, were as follows: 1.02 ECU, 161 YEN, 2.18 DM, 7.0 FF and 0.66 Sterlings.

The dollar fall against the Japanese Yen has nevertheless been more pronounced and five days after the said discount rate reduction the dollar reached its lowest level against the Japanese currency at 158 YEN per \$ (recent data on Japan's record trade surplus with the US contributed to that).

A key element for the sustainability or not of the present dollar rates is of course the US current account deficit and the prospects for a substantial reduction thereof. According to most recent data available the said deficit seems insensitive to the dollar depreciation over the last fifteen months. This non-sensitivity may be partly explained by the time-lags involved for the effects of a depreciation to be 'translated' into an improvement in the current account balance. This phenomenon known as the *J-curve* reaction of the trade and current account balance owes its existence to the low short-run price elasticities of demand which often lead to a worsening of the trade balance before a final improvement.

As far as the Community currencies are concerned their recent movements can be summarized as follows:

The Pound Sterling was hit by the further fall of the price of oil below the 10 \$ per barrel - the lowest in 12 years - and lost ground against most of the EMS currencies. The Italian Lira appears strong and occupies the highest position in the EMS parity grid. The French Franc continues its good performance since the last currency realignment (April 86), although it lost some ground during recent weeks. The DM started to move away from the group of the 'weak' EMS currencies of the last month followed in its upward movement by the Dutch Guilder. The maintenance by the Bundesbank of its discount rate at its present levels - despite the fall of the US discount rate - certainly contributed to this DM behaviour. The Danish Krone and the Bel-

¹ May 1986/November 1985

² May 1986/May 1985.

gian Franc appear currently as the weakest of the EMS currencies, although well away from their intervention limits.

8. MONEY SUPPLY: a more rapid expansion of M1 in several countries liable to be an obstacle to a reduction in interest rates.

The acceleration of the growth rate of the money supply (M1) which had been noticed during recent months in a number of Community and non-Community countries is still present in the recent data on the monetary aggregates. Specifically in Germany the 12-month rate of growth of M1 (broadly coin, banknotes and checking deposits) passed to 10.6% in April after 9.9% in March and 7.8% in February. Provisional data for the month of May give 10.3% for the same country. The M1 growth rate for France has also increased to 9.4% in May up from 6.9% in April. In May, these remained high, the rate for the UK (21.5%) as well as among the main non-Community for the United States (13.1%).

This overshooting of the targeted money-growth rates, even if it reflects the influence of financial innovation or a change in payments practices, nevertheless constitute a serious constraint in the desired lowering of the interest rates in the countries concerned.

It should be also noted in this respect that in assessing the liquidity conditions in a specific country a number of additional indicators are also taken into account such as the broader measures of the money supply, the credit expansion, the exchange rate, etc.

9. RESERVES: an increase in several countries in May 1986, particularly in the BLEU (+25.6%) and Italy (+15.5%).

Changes in the stock of foreign reserves (excluding gold) in the Community countries for which recent data have become available, were as follows last May (end of May over end of April data - all data in Mrd ECUs -):

Substantially higher were the reserves for Belgium/Luxembourg, by 1.3 Mrd or 25.6% and for Italy by 2.7 Mrd or 15.5%. Lower increases were recorded in the UK, 0.6 Mrd or 3.7%, Ireland 0.1 Mrd or 2.3% and Netherlands 0.2 Mrd or 1.5%. Unchanged remained the reserves in Germany.

The dollar appreciation by 5.1% against the ECU during May should be taken into account in evaluating the above changes. Assuming an average dollar component of 70% in the said reserves, 3.5% of the registered recent increase in ECU reserves should be ascribed to exchange rate movements.

A certain insight can be gained if the stock of a country's reserves is divided by the value of its average monthly imports. This ratio indicates how many months imports can be financed with the existing stock of reserves. The data which follow have been taken from the Eurostat's quarterly Bulletin 'Money and Finance' and refer to end 1985 stock of reserves and to the average monthly imports of the same year:

Ratio of reserves to average monthly imports

Spain	5.0	Italy	2.5
Ireland	3.8	Portugal	1.7
Germany	3.0	Netherlands	1.6
Denmark	2.8	Greece	1.2
France	2.5	BLEU	1.0

If gold holdings were taken into account both the above ratios and the ordering of the countries would have changed.

Gold holdings are excluded on the grounds that, normally, they are not used as a means of international payments.

10. AGRICULTURE

10.1. An all-time record (!) for pigmeat production

With an increase of 3.8% compared to April 1985, the pig population of the 10 'old' Member States now stands at 82.9 million head, a new record. This follows the previous records set in April, August and December 1985, when the rates of increase over the survey figures of 12 months previously were 2.7%, 3.5% and 3.0% respectively.

The economic situation of pig breeding, which might be expected to have been adversely affected by the price trends for slaughtered pigs, is such that it still remains profitable in many Member States. The fall in the purchasing price of compound feedingstuffs for pigs (mainly due to the fall in the

price of soya beans, the exchange rate for the dollar and the prices of other raw materials such as cereals) has compensated, to the extent of around 75%, for the fall in the selling price of pork. If the improvement in productivity is also taken into account, it becomes clear that breeders have not yet felt the need to stop expanding production.

With such a trend, and taking into account the rates of increase recorded in particular for young pigs (+4.3%) and covered sows (+3.9%), production forecasts can only predict an increase. The table for EUR 10 suggests that this increase should amount to 3.7% for the whole of the 12 months covered, the only country where a slight reduction is expected being Ireland.

The problem is where these extra 4.8 million heads are going to find purchasers.

The prospects of a slight economic recovery mean that meat consumption can be expected to go up. As supply is abundant, the price of pork should continue its downward trend, with a positive effect on consumption.

10.2. Community fruit production uneven in 1986 up to 16 June 1986.

The cold and dull spring weather experienced by much of the Community was followed by a noticeable delay in blossom-time and consequently in the harvesting of seasonal fruits.

On 16 June 1986, EUR 12 stone fruit production (excluding plums) is estimated at 4.46 million tonnes (1985 = 4.27 Mio t, M 1981-85 = 4.24 Mio t), consisting of 2.75 Mio t peaches (1985 = 2.67 Mio t), 580 000 t apricots (1985 = 885 000 t), 700 000 t cherries (1985 = 450 000 t) and 430 000 t nectarines (1985 = 370 000 t). Plum production is estimated to be higher than in 1985 in Italy and Spain.

Following a good blossom-time, the apple harvest is expected to be about average (7.75 Mio t). Summer pear production is 90 000 t below that of last year (1.21 Mio t), so that total pear production will be below the average of 2.86 Mio t.

Community tomato production is down, with 12.45 Mio t as compared with 13.5 Mio t in 1985 and an average of 12.1 Mio t. The fall particularly affects tomatoes for processing.

10.3. A fall of 4.5% in agricultural producer prices in 1985, albeit accompanied by a similar trend in input prices (-4.8%).

The annual index of producer prices of agricultural products (including fruit and vegetables) in 1985 was nominally 3% higher for the Community as a whole (EUR 10) than in the previous year. From 1981 to 1985, the growth rates fell from 12.2 to 3.0%. If the national agricultural price indices are deflated with the corresponding consumer price indices before being aggregated into EUR 10, the result for 1985 is a decline in the producer prices of agricultural products of 4.5% compared with the previous year. The negative rate of change was thus even more pronounced than in earlier years. The producer prices of agricultural products consequently fell in real terms more sharply than previously.

In 1985, the purchase prices of goods and services for current consumption in agriculture for the Community as a whole (EUR 10) were nominally only 1.2% higher than in 1984. In real terms, the input prices fell by 4.8% over the same period. Never before in the past few years has such a good result been achieved for agriculture on the input side.

In 1985, the deflated output prices for the Community as a whole (EUR 10) fell by 4.5% compared with a decline of 4.8% in the deflated input prices. Since the goods and services for current consumption in agriculture account for less than 50% of the final production, the sharper decline in the real purchase prices of input compared with the decline in the real producer prices of output did not have a positive effect on the agricultural income trend. From the price point of view, therefore, agricultural incomes were under pressure in 1985.

In 1985, both output and input prices fell in real terms in all Member States. If the negative rates of change of the real input prices are deducted from the negative rates of change of the real output prices, the result is as shown in the list set out below in order of increasing difference between the two rates of increase (rate of increase in deflated output prices minus rate of increase in deflated input prices.)

Percentage points

IRL	-3.9	GR	+0.7
UK	-3.1	DK	+1.0
D	-1.9	NL	+2.2
F	-0.7	L	+3.8
B	0.0	I	+3.9

Avant-propos

Les données de la revue «Eurostatistiques» sont stockées dans le domaine ICG (Informations conjoncturelles générales) de Cronos. Cronos est une banque de données numériques contenant des séries chronologiques dont l'historique remonte pour la plupart à 1960.

Cronos est divisée en 23 domaines couvrant la quasi-totalité de l'activité économique.

Chaque série chronologique est identifiée par un code à neuf chiffres structuré en sous-codes représentant, dans le cas d'Eurostatistiques, le pays, le secteur, le tableau, l'unité et la périodicité.

XX	XX	XXXX	X
pays	secteur	tableau	unité et périodicité
<hr style="width: 50%; margin: 0 auto;"/> valeur à 4 chiffres figurant dans le titre de chaque tableau			

on trouvera dans le tableau ci-dessous la signification des différents sous-codes.

Pays	Secteur	Tableau	Périodicité et unité
02 EUR 12	93	XXXX valeur à 4 chiffres figurant dans le titre de chaque tableau	0 annuelle exprimée en pourcentage
03 EUR 10			1 trimestrielle exprimée en pourcentage
12 D			2 mensuelle exprimée en pourcentage
14 F			
16 I			3 annuelle exprimée en indice 1980 = 100
18 NL			4 trimestrielle exprimée en indice 1980 = 100
22 B			5 mensuelle exprimée en indice 1980 = 100
24 L			
26 UK			6 annuelle exprimée en valeur absolue
28 IRL	7 trimestrielle exprimée en valeur absolue		
30 DK	8 mensuelle exprimée en valeur absolue		
32 E			
34 GR		9 pondération EUR 10 = 100 ou EUR 12 = 100	
36 P			
42 USA			
46 JAP			

En se connectant à la banque de données Cronos, il est donc possible de suivre la mise à jour des tableaux en consultant les données en temps réel.

Exemple: pour connaître le chômage mensuel (chiffres absolus) de l'Allemagne, tel qu'il figure au tableau 0304, de cette publication, il suffit d'appeler le code 12 93 0304 8.

L'accès à Cronos est assuré par les serveurs:

- CISI-Wharton
35, bd Brune
F-75680 Paris Cedex 14
tél. (1) 45 45 88 45
- GSI-ECO
25, bd de l'Amiral-Bruix
F-75782 Paris Cedex 16
tél. (1) 45 02 12 20
- Datacentralen
Retortvej, 6-8
DK-Kobenhavn-Valby
tél. 46 81 22

De plus amples informations sur le contenu et la diffusion de la banque de données Cronos peuvent être obtenues à l'adresse suivante:

Office statistique des Communautés européennes
Division A2
Boîte postale 1907
L-2920 Luxembourg

Pour des raisons techniques la partie «Tableaux par pays» est provisoirement supprimée, mais elle sera de nouveau incluse prochainement. Elle concernera cette fois 14 pays (États membres plus USA et Japon).

Table des matières

	<i>Page</i>
«En bref»	13
Graphiques	15
DONNÉES CONJONCTURELLES	
1. Comptes nationaux	35
2. Emploi	39
3. Chômage	42
4. Production industrielle	45
5. Opinions dans l'industrie	52
6. Produits industriels	56
7. Ventes au détail	60
8. Produits agricoles	61
9. Commerce extérieur	63
10. Prix à la consommation	84
11. Prix des produits agricoles à la production	87
12. Salaires	88
13. Statistiques financières	89
14. Balance des paiements	93

Signes et abréviations

—	Néant
0	Donnée inférieure à la moitié de l'unité utilisée
:	Donnée non disponible
1-4	De 1 à 4
6+8	6 et 8
%	Pourcentage
%, T4/T0	Accroissement en pourcentage d'un trimestre sur le trimestre correspondant de l'année précédente
%, T12/T0	Accroissement en pourcentage d'un mois sur le mois correspondant de l'année précédente
%, SOLDE	Solde entre les réponses positives (accroissement, amélioration de la situation) et les réponses négatives (diminution, détérioration de la situation) à l'enquête de conjoncture auprès des chefs d'entreprise de la Communauté désaisonnalisée (tableaux par pays)
*	Année de base
1980 = 100	Données des pays exprimées en pourcentage du total de la Communauté à dix (= 100)
EUR 10 = 100	
Mio	Million
Mrd	Milliard
T	Tonne métrique
TEP	Tonne équivalent pétrole
GWH	Gigawattheure = 10 ⁶ kWh
M3	Mètre cube
B	Belgique/België
DK	Danmark
D	BR Deutschland
GR	Ελλάδα/Grèce
E	España
F	France
IRL	Irland
I	Italia
L	Luxembourg
NL	Nederland
P	Portugal
UK	United Kingdom
USA	United States
JAP	Japon
USD	Dollar US
ECU	Unité monétaire européenne
DTS	Droits de tirages spéciaux
CE	Communautés européennes
Eurostat	Office statistique des Communautés européennes
EUR 10	Ensemble des pays membres des Communautés européennes à partir de 1981
UEBL/BLEU	Union économique belgo-luxembourgeoise
ACP	Pays d'Afrique, des Caraïbes et du Pacifique — Convention de Lomé
SEC	Système européen de comptes économiques intégrés
NACE	Nomenclature générale des activités économiques dans les Communautés européennes
CTCI	Classification type pour le commerce international

Eurostatistiques: en bref

1. CHÔMAGE: en baisse pour les hommes, en augmentation pour les femmes

Le nombre de chômeurs inscrits dans la Communauté des Douze, qui était de 15,7 millions à la fin mai, est descendu à 15,5 millions à la fin juin 1986. La diminution de 173 000 personnes concerne exclusivement les chômeurs masculins inscrits.

Au cours des premiers mois de l'année 1986, les diminutions du nombre de chômeurs masculins inscrits pourraient s'expliquer largement par des facteurs saisonniers. Mais, à en juger par les chiffres désaisonnalisés de la Communauté, la nouvelle diminution enregistrée pourrait refléter un léger recul réel du nombre d'inscriptions auprès de bureaux de placement.

En données corrigées des variations saisonnières, le nombre des chômeuses inscrites tend à poursuivre une courbe légèrement ascendante; cependant, en données brutes, le nombre total des femmes inscrites n'a pas varié au cours du mois dernier. Pour la même période, on constate une légère diminution du nombre d'inscriptions de femmes de moins de vingt-cinq ans, tandis que le nombre d'inscriptions de femmes âgées de vingt-cinq ans et plus a augmenté.

2. PRIX: une autre hausse modérée en juin

L'indice des prix à la consommation pour l'ensemble de la Communauté (EUR 12) a augmenté de 0,3 % entre mai et juin 1986. Cela confirme la stabilisation du taux de croissance de l'indice des prix dans la plupart des pays de la Communauté européenne. Cette évolution reste dominée par les prix des produits pétroliers dont la baisse, depuis le début de l'année, neutralise en grande partie les hausses des prix dans les autres secteurs.

Les variations entre mai et juin se situent entre -0,4 % et +0,9 % dans la plupart des pays, exception faite pour la Grèce, où les prix montaient sensiblement (de +1,7 %) en un mois.

Pendant le premier semestre de cette année, les prix ont évolué comme suit (juin 1986 comparé à décembre 1985):

Luxembourg	-1,3 %	Italie	+2,7 %
Allemagne (RF)	-0,2 %	Irlande	+2,8 % ¹
Pays-Bas	-0,2 %	Danemark	+3,2 % (E)
Belgique	+0,3 %	Espagne	+5,5 %
France	+1,0 %	Portugal	+5,6 %
Royaume-Uni	+1,8 %	Grèce	+8,8 %

Pour l'ensemble de la Communauté (EUR 12), l'indice des prix à la consommation a monté de 2,0 % entre décembre 1985 et juin 1986, tandis que les indices des prix n'ont pratiquement pas changé aux États-Unis et au Japon pendant cette même période.

En outre, en un an (juin 1986/juin 1985), l'indice des prix à la consommation a augmenté de 3,5 % dans l'EUR 12, contre 1,7 % aux États-Unis et 1,1 %² au Japon. Parmi les pays de la Communauté, les meilleures performances ont été réalisées par la République fédérale d'Allemagne (-0,2 %), les Pays-Bas (+0,2 %) et le Luxembourg (+0,1 %), alors qu'aux antipodes on trouve la Grèce (24,4 %) et le Portugal (11,7 %).

3. PRODUCTION INDUSTRIELLE: en mai 1986, tendance stable pour la Communauté

L'indice pour la Communauté (EUR 12) du mois de mai est actuellement estimé à 106,2, soit une hausse de 1,5 % par rapport à l'indice du mois de mai 1985.

Après correction des variations saisonnières, l'indice de mai - actuellement 104,5 - correspond pratiquement au niveau moyen atteint depuis l'automne 1985. Les variations d'un mois à l'autre doivent être interprétées avec prudence; les températures particulièrement faibles en novembre 1985 et en avril 1986 ont entraîné des productions d'électricité et de distribution de gaz particulièrement élevées. Les niveaux des indices de la production industrielle de plusieurs États membres sont, pour cette raison, plus élevés pour ces mois qu'ils l'auraient été sans ces températures exceptionnelles.

Pour les trois derniers mois connus, la croissance en un an de l'indice d'ensemble EUR 12 par rapport aux trois mois correspondants est de 2,6 %. Pour les mêmes périodes, la variation est de 0,8 % pour la France et le Royaume-Uni et de 3 % pour l'Italie et la République fédérale d'Allemagne.

Les taux correspondants sont de 0,4 % aux États-Unis et environ 1 % au Japon.

Selon la destination des biens, on constate pour la Communauté EUR 12, pour les trois derniers mois connus, une hausse en un an de 1,4 % pour les biens intermédiaires, de 3,0 % pour les biens de consommation et de 4,8 % pour les biens d'investissements.

4. ACIER: en juin 1986, la production communautaire est en hausse (+1,6 %) par rapport à mai, mais en très forte baisse (-11,9 %) par rapport à juin 1985

En juin 1986, la production communautaire d'acier brut (Grèce exclue) a atteint 10,4 millions de tonnes, avec une hausse désaisonnalisée de 1,6 % par rapport au mois précédent et une baisse de 11,9 % par rapport à juin 1985.

Le premier semestre de 1986 se solde ainsi, avec 64,9 millions de tonnes, par une baisse de 6 % par rapport au premier semestre de 1985.

¹ Mai 1986/novembre 1985.

² Mai 1986/mars 1985.

Les estimations des usines pour juillet 1986 prévoient une hausse désaisonnalisée par rapport à juin.

En avril 1986, les commandes nouvelles pour aciers courants (EUR 9) ont connu, avec 7 millions de tonnes, un recul de 3,9 % par rapport à avril 1985.

5. ÉNERGIE: en 1985, l'OPEP (67 %) et l'Union soviétique (25 %) constituent les principaux fournisseurs de pétrole des pays de la Communauté

Les données provisoires pour l'année 1985, basées sur les déclarations des importateurs, révèlent que les importations communautaires (EUR 12) de produits pétroliers en provenance des pays tiers ont été assurées à plus de 67 % par les pays de l'OPEP (essentiellement l'Algérie, le Koweït, l'Arabie saoudite, la Libye) et par les pays de l'Europe de l'Est, dont principalement l'Union soviétique (25 %).

On constate des divergences assez importantes au niveau des pays; ainsi, le principal fournisseur pour l'Italie a été l'OPEP, contribuant à raison de 63 % des importations en provenance des pays tiers, alors que le principal fournisseur pour la Belgique a été l'Union soviétique, atteignant 45 %.

La structure des importations selon le type de produits montre l'importance prise par les huiles lourdes, représentant 66 % des importations, soit au niveau des produits 38 % pour le gasoil et fuel oil fluide et 28 % pour le fuel oil résiduel; cela abaisse la part de l'essence moteur à 5 % et celle du naphta à 19 %.

6. COMMERCE EXTÉRIEUR: en avril 1986, un léger mieux pour les exportations communautaires et une nette amélioration de la balance commerciale

En avril, la valeur des exportations communautaires a atteint 31 500 millions d'ECU, ce qui signifie un recul d'environ 1 % par rapport au mois d'avril de l'année précédente. Ce résultat est meilleur que celui du premier trimestre, où les exportations avaient diminué de 9 % par rapport à la même période de 1985. En avril, les exportations vers les pays industrialisés ont progressé de 1 % par rapport au mois d'avril 1985. Les exportations vers le Japon ont atteint le second niveau jamais enregistré (augmentation de 19 %), ce qui pourrait s'expliquer par le faible niveau actuel de l'ECU par rapport au yen. Les exportations vers deux autres zones ont progressé de manière relativement satisfaisante en avril: vers l'ALEE (+10 %) et vers l'Amérique latine (+9 %). En revanche, les exportations à destination des États-Unis ont baissé de 8 %, car les exportateurs communautaires ont dû baisser leurs prix à la suite de la chute du dollar. Les exportations vers les pays en voie de développement ont continué à subir les effets de la baisse des recettes que ces pays tirent de leurs exportations de pétrole et d'autres matières de base. En avril, les exportations à destination de ces pays accusaient un recul de 6 %, ce recul étant cependant moins marqué que celui de 18 % enregistré pour les trois premiers mois de l'année. Toutefois, les exportations à destination des pays envoi de développement d'Extrême-Orient ont diminué de 42 % en avril, peut-être parce que beaucoup de ces pays alignent leur monnaie sur le dollar.

En avril, la valeur des importations communautaires s'est élevée à 31 100 millions d'ECU, ce qui représente une diminution d'environ 12 % par rapport au niveau d'avril 1985 et un recul moins marqué que la baisse de 17 % enregistrée au premier trimestre. Les importations en provenance des pays industrialisés ont diminué de 3 % en avril, mais celles en provenance des États-Unis ont baissé de 17 %. En revanche, les importations en provenance du Japon ont atteint le niveau record de 3 100 millions d'ECU, soit une augmentation d'environ 27 % par rapport à l'année précédente. Les importations en provenance des pays en voie de développement ont diminué de 25 % à la suite de la baisse des prix des matières de base. C'est ainsi que les importations en provenance des pays de l'OPEP ont diminué de 38 %, celles en provenance des pays ACP de 30 % et celles en provenance d'Amérique latine de 27 %. Quant aux importations en provenance de l'Extrême-Orient, elles ont augmenté de 9 %.

La balance commerciale de la Communauté semble être sur la voie d'une amélioration, cette tendance s'expliquant en partie par les excédents commerciaux records enregistrés par l'Allemagne. En avril, la Communauté a enregistré un excédent commercial de 300 millions d'ECU, alors qu'en avril 1985, elle avait connu un déficit de 3 400 million d'ECU. En revanche, la Communauté a enregistré un déficit commercial record de 2 100 millions d'ECU avec le Japon au mois d'avril.

7. Taux de change: au courant de juillet 1986, le FED baisse son taux d'escompte, le dollar baisse - surtout par rapport au yen - et le DM se détache au sein du SME

La récente réduction (10 juillet) à 6 % du taux d'escompte par la Réserve fédérale des États-Unis a entraîné une baisse relativement limitée du dollar américain par rapport aux autres grandes monnaies mondiales: les marchés financiers avaient déjà anticipé une telle intervention (la diminution du taux de la Réserve fédérale) à la suite d'un certain nombre de signes de faiblesse de l'économie américaine. Les taux caractéristiques du dollar par rapport aux principales monnaies étaient les suivants, le vendredi 11 juillet, premier jour boursier après la diminution susmentionnée du taux d'escompte: 1,02 ECU, 161 Yen, 2,18 DM, 7,0 FF et 0,66 UKL.

Le dollar a néanmoins subi un recul plus prononcé par rapport au Yen japonais et, cinq jours après la réduction du taux d'escompte, il a atteint son

niveau le plus bas par rapport à cette monnaie, à savoir 158 Yen par USD (des données récentes relatives à un excédent commercial record du Japon avec les États-Unis n'y sont pas étrangères).

Un élément clé pour la question de savoir si le dollar peut se maintenir ou non à son cours actuel réside bien sûr dans le déficit de la balance des opérations courantes des États-Unis et ses perspectives de réduction substantielle. Selon les dernières données disponibles, ce déficit paraît insensible à la baisse subie par le dollar au cours des quinze mois écoulés. Cette insensibilité peut s'expliquer en partie par le retard avec lequel les effets d'une telle baisse se «traduisent» par une amélioration de la balance des opérations courantes. Ce phénomène, connu sous le nom de réaction en forme de *courbe en J* de la balance commerciale et de la balance courante, doit son existence aux faibles élasticités-prix à court terme de la demande, qui entraînent souvent une détérioration de la balance commerciale préalable à son amélioration finale.

En ce qui concerne les monnaies de la Communauté, les mouvements récents peuvent être résumés comme suit.

La *livre sterling* a été touchée par la nouvelle diminution du prix du pétrole à un niveau inférieur à 10 USD par baril – niveau le plus bas des douze dernières années – et elle a reculé par rapport à la plupart des monnaies du SME. La *lire italienne* paraît forte et elle occupe la position la plus élevée dans la grille des parités du SME. Le *franc français* continue à bien se comporter depuis le dernier réalignement monétaire (en avril 1986). Le *mark allemand* a commencé à se détacher du groupe des monnaies «faibles» du SME du mois dernier, suivi dans son ascension par le *florin néerlandais*. Le fait que la Bundesbank ait maintenu son taux d'escompte à son niveau actuel – malgré la diminution du taux américain – a certainement joué un rôle dans le comportement du mark. La couronne *danoise* et le *franc belge* paraissent être actuellement les monnaies le plus faibles du SME, tout en restant bien au-delà des limites d'intervention.

8. Disponibilités monétaires: l'accélération du taux de croissance de M1 dans plusieurs pays pourrait constituer une entrave à la diminution des taux d'intérêt

L'accélération du taux de croissance de la masse monétaire (M1) qui a été observée au cours des derniers mois dans un certain nombre de pays communautaires et non communautaires est une nouvelle fois mise en évidence par les données récentes relatives aux agrégats monétaires. En *Allemagne*, en particulier, le taux de croissance de M1 (en gros, ce concept recouvre les pièces, billets de banque et dépôts à vue) sur douze mois est passé de 7,8 % en février à 9,9 % en mars et à 10,6 % en avril. Des données provisoires pour le mois de mai font apparaître un taux de 10,3 % pour ce pays. En *France*, le taux de croissance de M1 s'est également accru, passant de 6,9 % en avril à 9,4 % en mai. De même, le taux est resté élevé en mai au *Royaume-Uni* (21,5 %) ainsi que, pour ce qui est des principaux pays non communautaires, aux *États-Unis* (13,1 %).

Même si ce dépassement des objectifs fixés en matière de croissance monétaire reflète l'influence de l'innovation financière ou d'un changement des pratiques en matière de paiement, il n'en constitue pas moins une entrave sérieuse à la diminution – souhaitée – des taux d'intérêt dans les pays concernés.

Il convient également d'observer, à cet égard, qu'en évaluant les conditions de liquidité dans un pays donné, il importe de prendre en compte un certain nombre d'indicateurs supplémentaires, tels que les concepts plus vastes de la masse monétaire, l'expression du crédit, le taux de change, etc.

9. Réserves: au mois de mai 1986, augmentation dans plusieurs pays et surtout dans l'UEBL (+ 25,6 %) et en Italie (+ 15,5 %)

Les réserves de devises (or non compris) des pays de la Communauté pour lesquels des données récentes sont disponibles ont évolué comme en mai dernier (fin mai par rapport à fin avril – toutes les données en milliards d'ECU): un accroissement considérable a été noté pour les réserves de l'UEBL, qui ont augmenté de 1,3 milliard, soit 25,6 %, et pour celles de l'Italie, qui ont augmenté de 2,7 milliards, soit 15,5 %. Des augmentations moins importantes ont été enregistrées au *Royaume-Uni* (0,6 milliard, soit 3,7 %), en *Irlande* (0,1 milliard, soit 2,3 %) et aux *Pays-Bas* (0,2 milliard, soit 1,5 %). En *Allemagne*, les réserves n'ont pas varié.

Lorsqu'on évalue ces changements, il convient de tenir compte de l'appréciation de 5,1 % du dollar par rapport à l'ECU au cours du mois de mai. Si l'on part de l'hypothèse que les réserves précitées consistent en moyenne pour 70 % en dollars, 3,5 % de l'accroissement récemment enregistré des réserves en ECU doivent être imputables à des mouvements des taux de change.

La division des réserves d'un pays par la valeur de ses importations mensuelles moyennes permet de tirer certaines conclusions. Le ratio ainsi obtenu indique pendant combien de mois les importations pourront être financées au moyen des réserves existantes. Les données reproduites ci-dessous sont extraites du bulletin trimestriel «Monnaie et finances» d'Eurostat et ont été calculées sur la base des réserves de fin 1985 et des importations mensuelles moyennes de cette même année:

Ratio réserves/importations mensuelles moyennes

Espagne	5,0	Italie	2,5
Irlande	3,8	Portugal	1,7
Allemagne	3,0	Pays-Bas	1,6
Danemark	2,8	Grèce	1,2
France	2,5	UEBL	1,0

Si les avoirs en or étaient pris en compte, les ratios ci-dessus et la hiérarchie des pays s'en seraient trouvés modifiés.

Les avoirs en or ne sont pas pris en compte, car ils ne sont normalement pas utilisés comme moyen de paiement international.

10. Agriculture

10.1. Record historique(!) pour la production porcine

En *augmentation de 3,8 %* par rapport à la situation en avril 1985, le cheptel porcin des dix «anciens» États membres compte maintenant *82,9 millions de têtes*, ce qui constitue un nouveau record historique. On se rappellera qu'en avril, août et décembre 1985 on avait déjà enregistré des niveaux encore jamais atteints avec des taux d'augmentation, par rapport aux enquêtes menées chaque fois douze mois plus tôt, de respectivement à 2,7 %, 3,5 % et 3,0 %.

La situation économique de l'élevage porcin, qu'on pourrait croire compromise au vu de l'évolution du prix du porc abattu, reste malgré tout assez rentable dans un grand nombre d'États membres. En effet, la diminution du prix d'achat des aliments composés pour porcs (principalement due à la baisse du prix du soja, cumulée à celle du dollar ainsi qu'à celle des autres matières premières, dont les céréales) a compensé aux trois quarts la baisse des prix de vente du porc. Si l'on tient en outre compte de l'amélioration de leur productivité, on comprendra que les éleveurs n'ont pas encore ressenti la nécessité d'arrêter l'expansion de leur production.

Avec une telle évolution du cheptel, et en tenant compte des taux d'accroissement enregistrés notamment chez les jeunes porcs (+ 4,3 %) et les truies saillies (+ 3,9 %), les *prévisions de production* ne peuvent qu'être à la hausse. Il ressort qu'au niveau de l'Europe des Dix, cette *augmentation* devrait se chiffrer à 3,7 % pour l'ensemble des douze mois couverts, le seul pays prévoyant une légère baisse étant l'Irlande.

Reste maintenant à savoir où ces 4,8 millions de têtes supplémentaires vont trouver acquéreur.

Les perspectives de légère reprise économique permettent de présager une certaine augmentation de la consommation de la viande. Vu l'abondance de l'offre, le prix du porc devrait poursuivre sa tendance à la baisse et influencer favorablement la consommation de ce type de viande.

10.2. Productions horticoles inégales dans la Communauté européenne en 1986 au 16 juin 1986

Sur de larges zones de la Communauté européenne, le printemps a été caractérisé par un temps froid et maussade. Il s'en est suivi un retard notable de la floraison et, par conséquent, de la récolte des fruits saisonniers.

Au 16 juin 1986, la production de fruits à noyau (sans les prunes) de l'EUR 12 est évaluée à 4,46 Mio t (1985 = 4,27 Mio t, M 1981 – 1985 = 4,24 Mio t), dont 2,75 Mio t de pêches (1985 = 2,67 Mio t), 580 000 t d'abricots (1985 = 885 000 t), 700 000 t de cerises (1985 = 450 000 t) et 430 000 t de nectarines (1985 = 370 000 t). La récolte de prunes serait supérieure à 1985 en Italie et en Espagne.

En pommes, après une bonne floraison, le niveau de la récolte pourrait se situer autour de la moyenne (7,75 Mio t). La production de poires d'été reste inférieure de 90 000 t à celle de l'année écoulée (1,21 Mio t), de sorte que l'ensemble des poires ne devrait pas atteindre la moyenne de 2,86 Mio t.

La production de tomates de la Communauté européenne est en baisse: elle est chiffrée à 12,45 Mio t pour 13,5 Mio t en 1985 et 12,1 Mio t en moyenne. La diminution affecterait surtout les tomates destinées à la transformation.

10.3. En 1985, prix agricoles à la production en baisse (- 4,5 %) mais les inputs baissent aussi (- 4,8 %)

En 1985, l'indice annuel des prix à la production de produits agricoles (y compris fruits et légumes) a progressé en valeur nominale, pour l'ensemble de la Communauté (EUR 10), de 3 % par rapport à l'année précédente.

Entre 1981 et 1985, les taux de croissance correspondants sont passés de 12,2 à 3 %. Si les indices nationaux de prix agricoles sont déflatés à l'aide des indices de prix à la consommation correspondants avant d'être agrégés en un indice EUR 10, le résultat pour 1985 accuse une réduction des prix à la production de produits agricoles de 4,5 % par rapport à l'année précédente. Ainsi, le taux de variation négatif s'est renforcé par rapport aux années précédentes. En valeur réelle, les prix à la production de l'agriculture ont donc plus fortement régressé qu'au cours des années antérieures.

Par rapport à 1984, les prix d'achat des biens et services de consommation courante de l'agriculture n'ont augmenté, en 1985, que de 1,2 % en valeur nominale dans l'ensemble de la Communauté (EUR 10).

En valeur réelle, les prix des inputs ont diminué de 4,8 % pendant la même période. C'est la première fois, depuis plusieurs années, que l'on enregistre du côté des inputs un résultat aussi satisfaisant pour l'agriculture.

Dans l'ensemble de la Communauté (EUR 10), en 1985, les prix des outputs déflatés ont diminué de 4,5 % et ceux des inputs déflatés de 4,8 %. Les biens et services de consommation courante de l'agriculture représentant moins de 50 % de la production finale, la réduction relativement forte des prix d'achat des inputs en valeur réelle n'a eu, compte tenu de la diminution des prix de vente en valeur réelle des outputs, aucun effet positif sur l'évolution des revenus des agriculteurs. Au niveau des prix, l'évolution des revenus des agriculteurs n'a donc guère été favorisée en 1985.

En valeur réelle, les prix des outputs et ceux des inputs ont diminué, en 1985, dans tous les États membres. Si l'on déduit des taux de variation négatifs des prix des outputs en valeur réelle les taux de variation négatifs des prix des inputs en valeur réelle, on obtient les chiffres qui figurent dans la liste suivante. Dans cette liste, les États membres sont classés suivant la différence croissante entre les deux taux d'augmentation (taux d'augmentation des prix des outputs déflatés moins taux d'augmentation des prix des inputs déflatés).

Points

IRL	- 3,9	GR	+ 0,7
UK	- 3,1	DK	+ 1,0
D	- 1,9	NL	+ 2,2
F	- 0,7	L	+ 3,8
B	0,0	I	+ 3,9

SCHAUBILDER

GRAPHICS

GRAPHIQUES

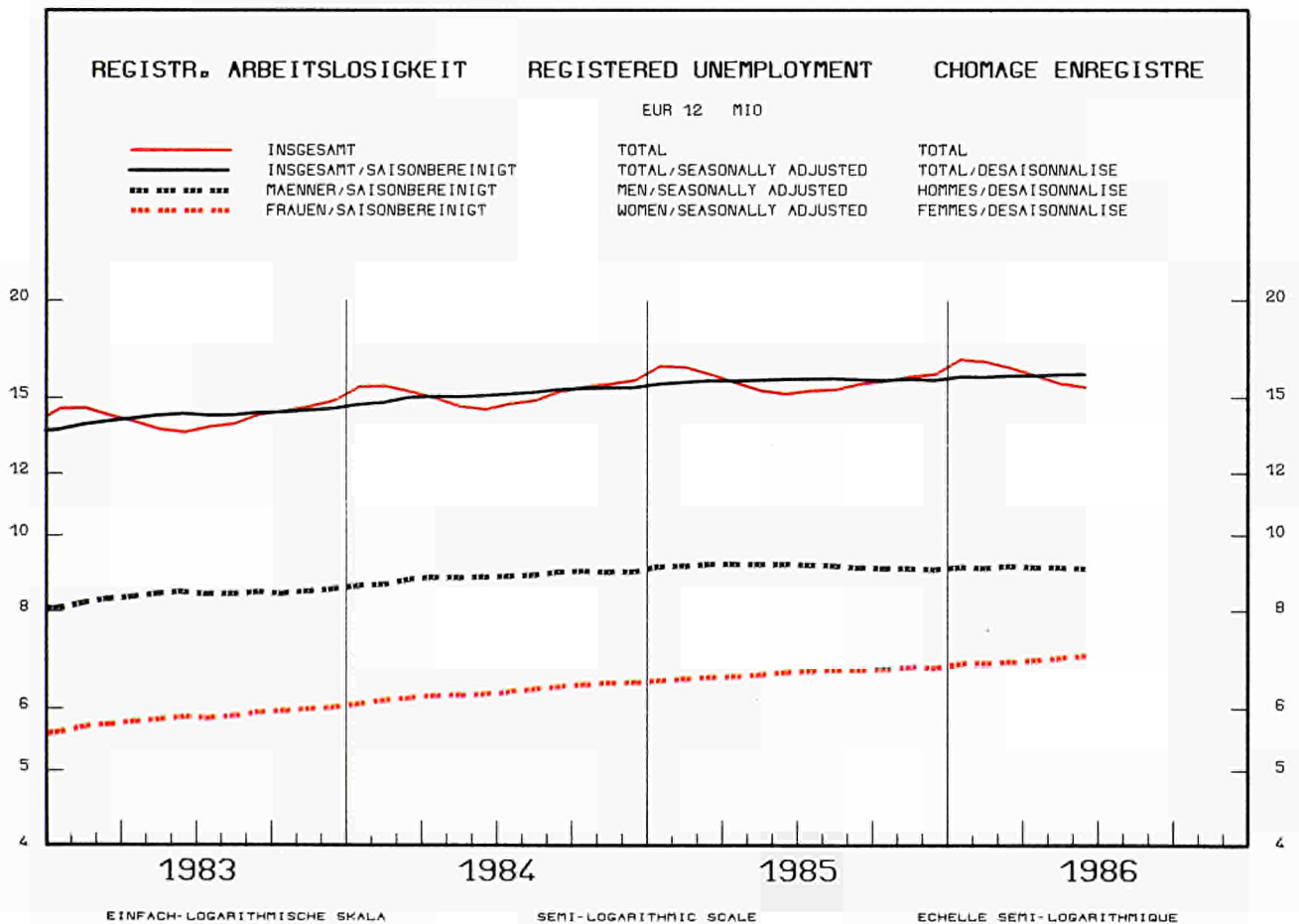
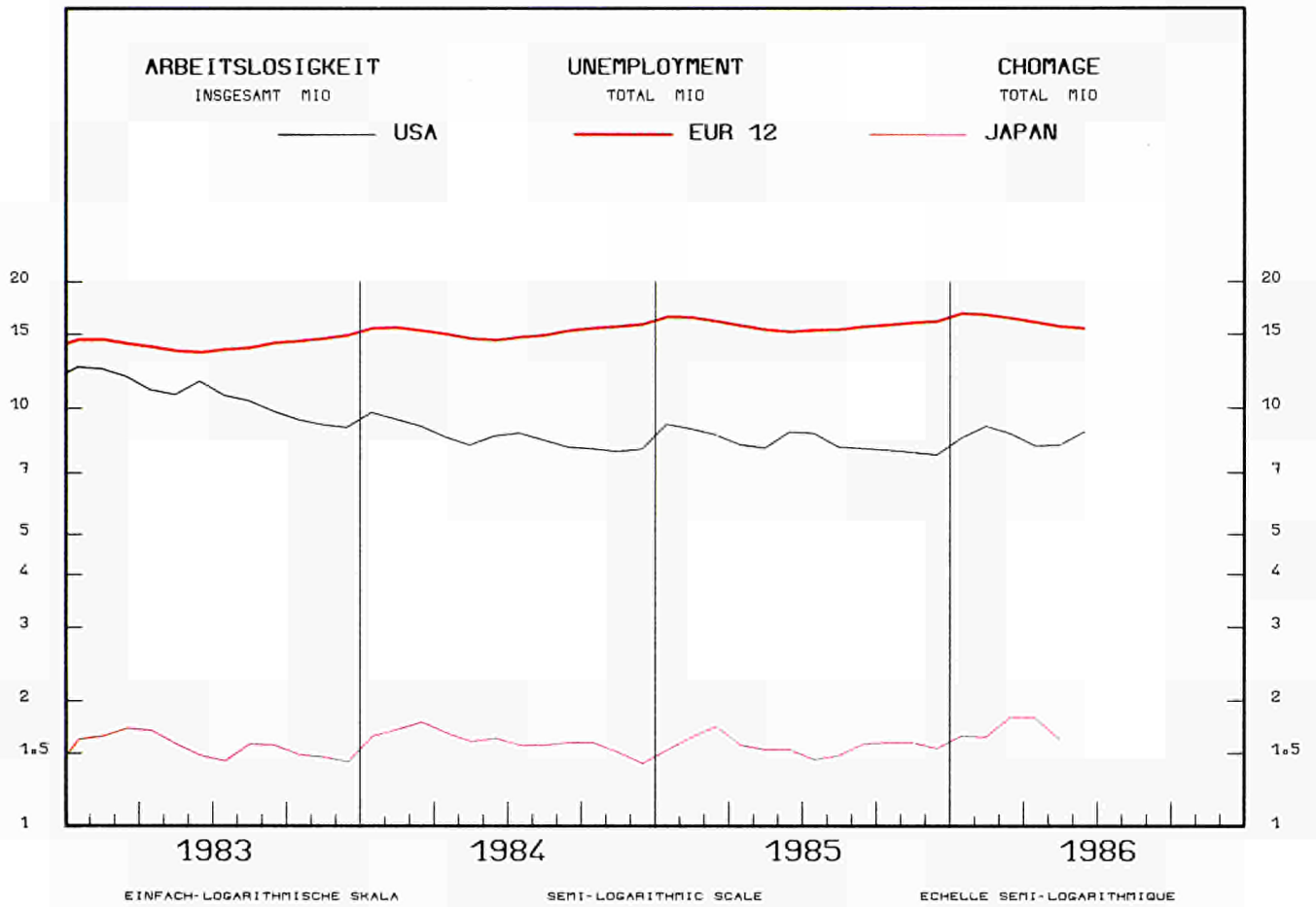

REGISTR. ARBEITSLOSIGKEIT

REGISTERED UNEMPLOYMENT

CHOMAGE ENREGISTRE

SAISONBEREINIGT

SEASONALLY ADJUSTED
1 000

DESAISONNALISE

— D — F I UK - - - - E
 NL B IRL DK P

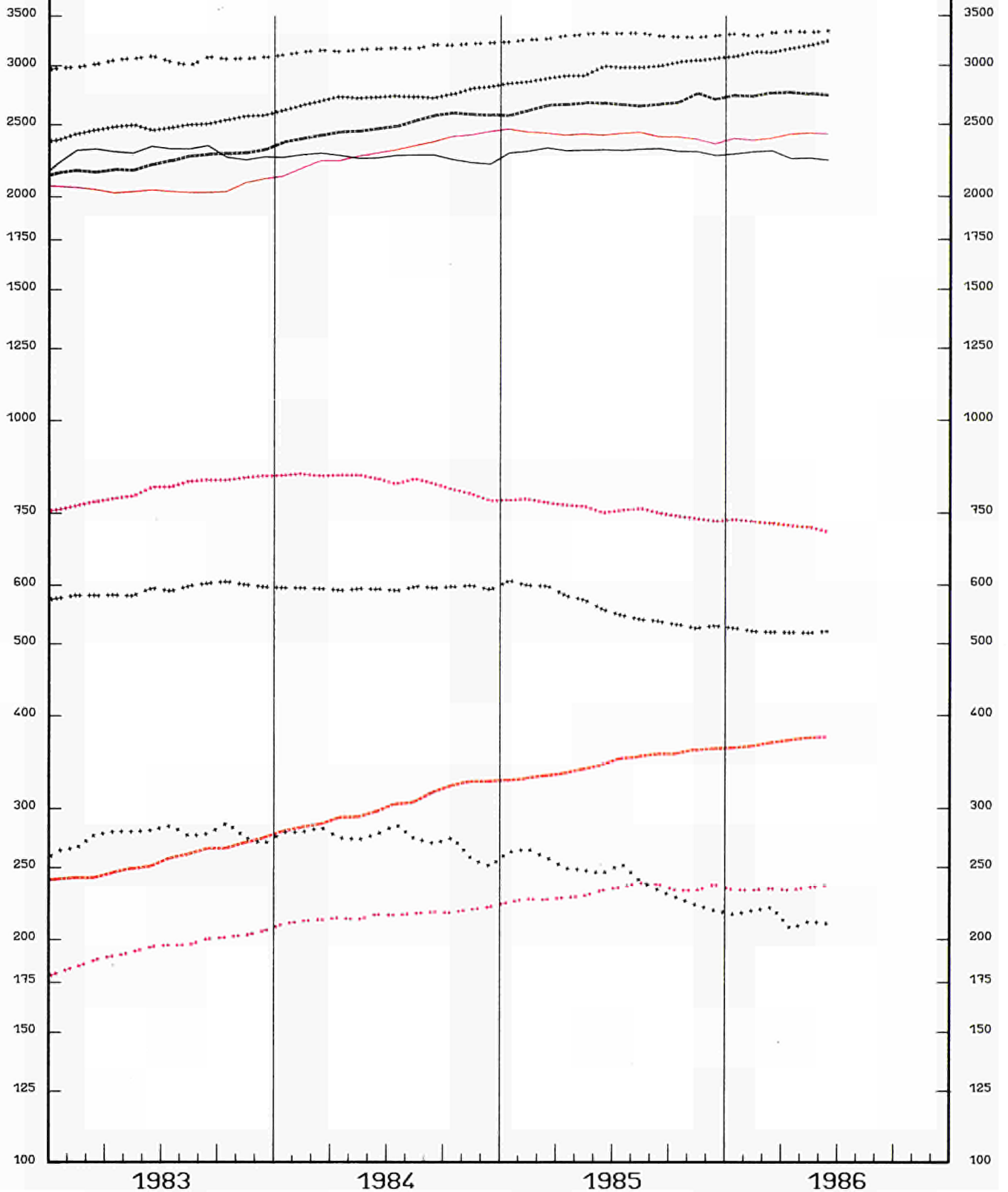

EINFACH-LOGARITHMISCHE SKALA

SERI-LOGARITHMIC SCALE

ECHELLE SEMI-LOGARITHMIQUE

REGISTR. ARBEITSLOSIGKEIT

REGISTERED UNEMPLOYMENT

CHOMAGE ENREGISTRE

VERAENDERUNG

VARIATION
x T/T-12

VARIATION

BR DEUTSCHLAND

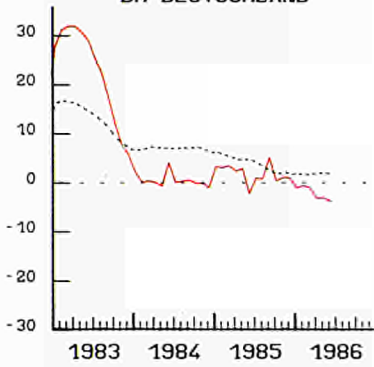

FRANCE

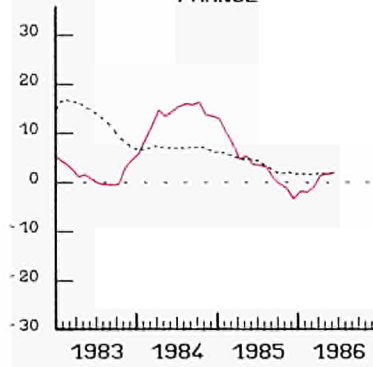

ITALIA

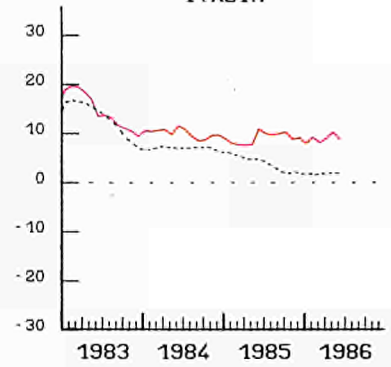

NEDERLAND

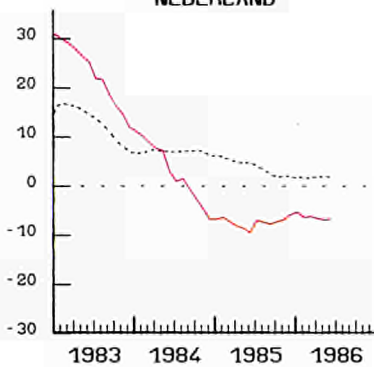

BELGIQUE BELGIE

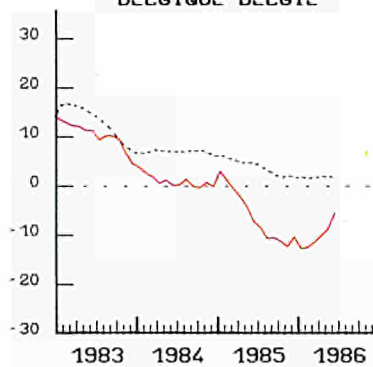

UNITED KINGDOM

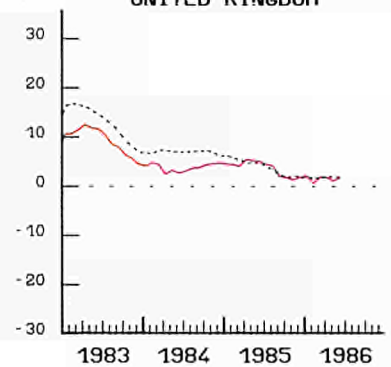

IRELAND

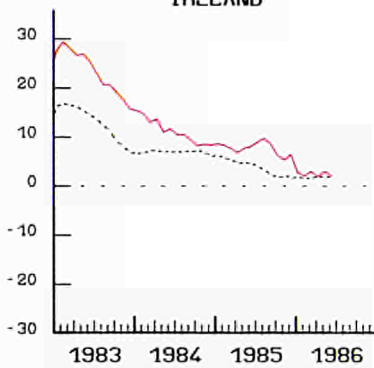

DANMARK

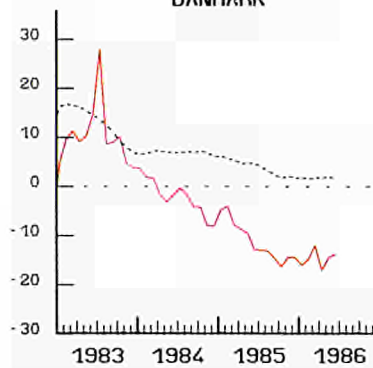

ESPANA

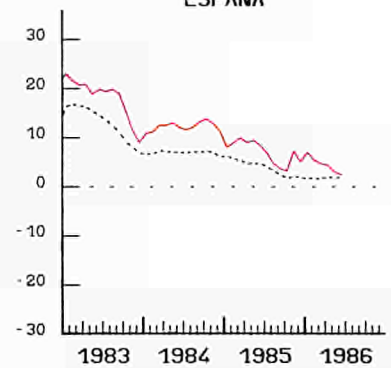

PORTUGAL

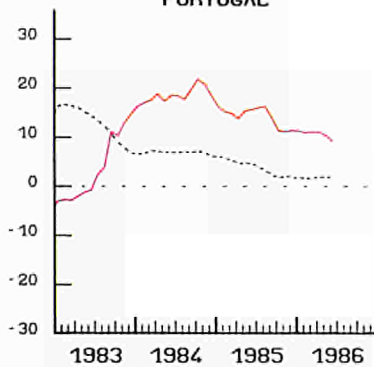

USA

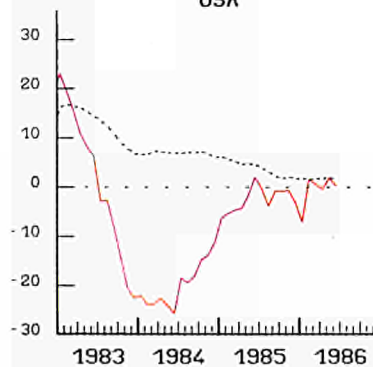

JAPAN

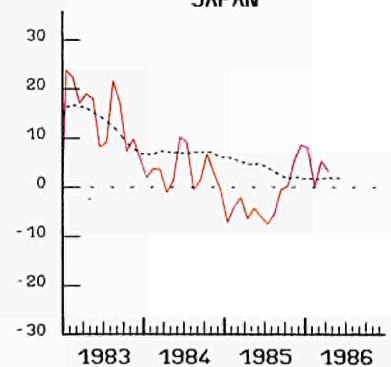

----- EUR 12

INDUSTRIELLE PRODUKTION INDUSTRIAL PRODUCTION PRODUCTION INDUSTRIELLE

TENDENZ 1980=100

TREND 1980=100

TENDANCE 1980=100

NACE 1-4

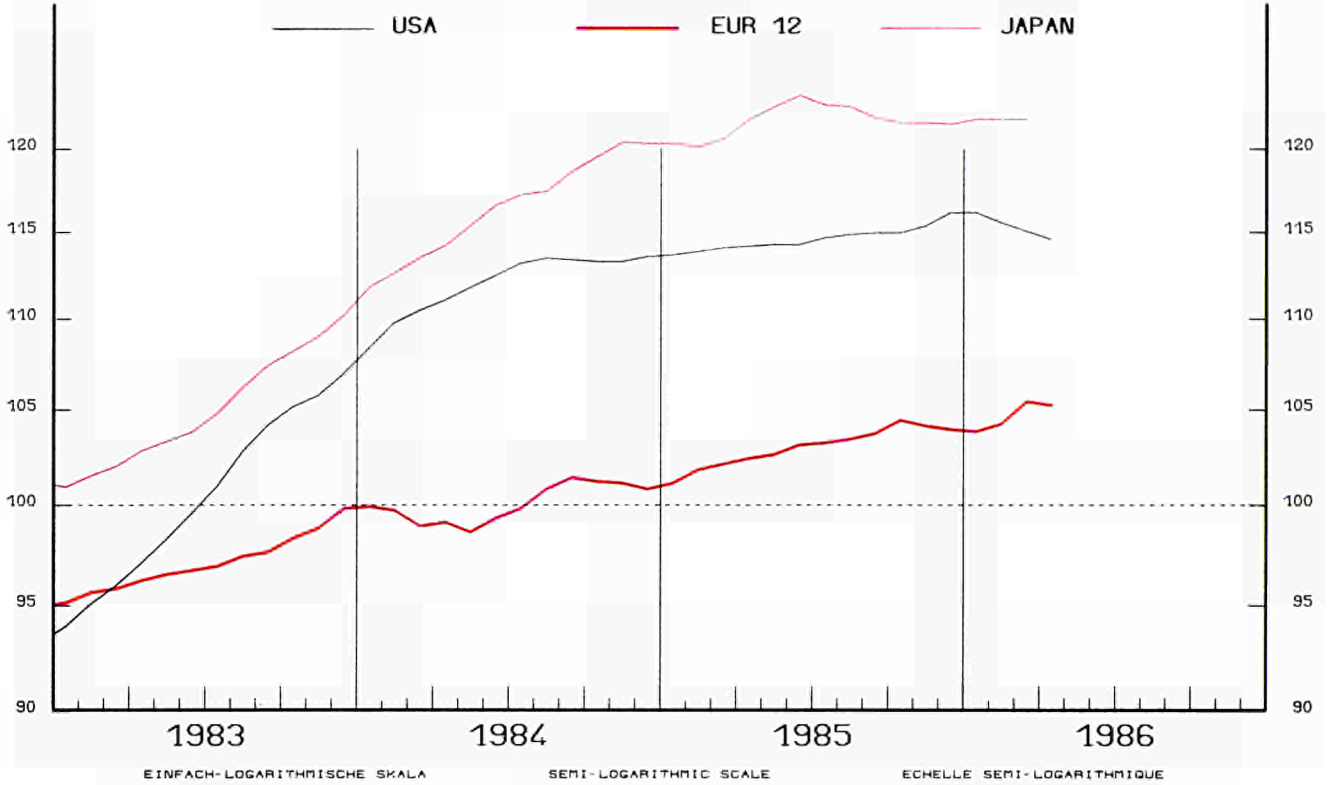

EUR 12

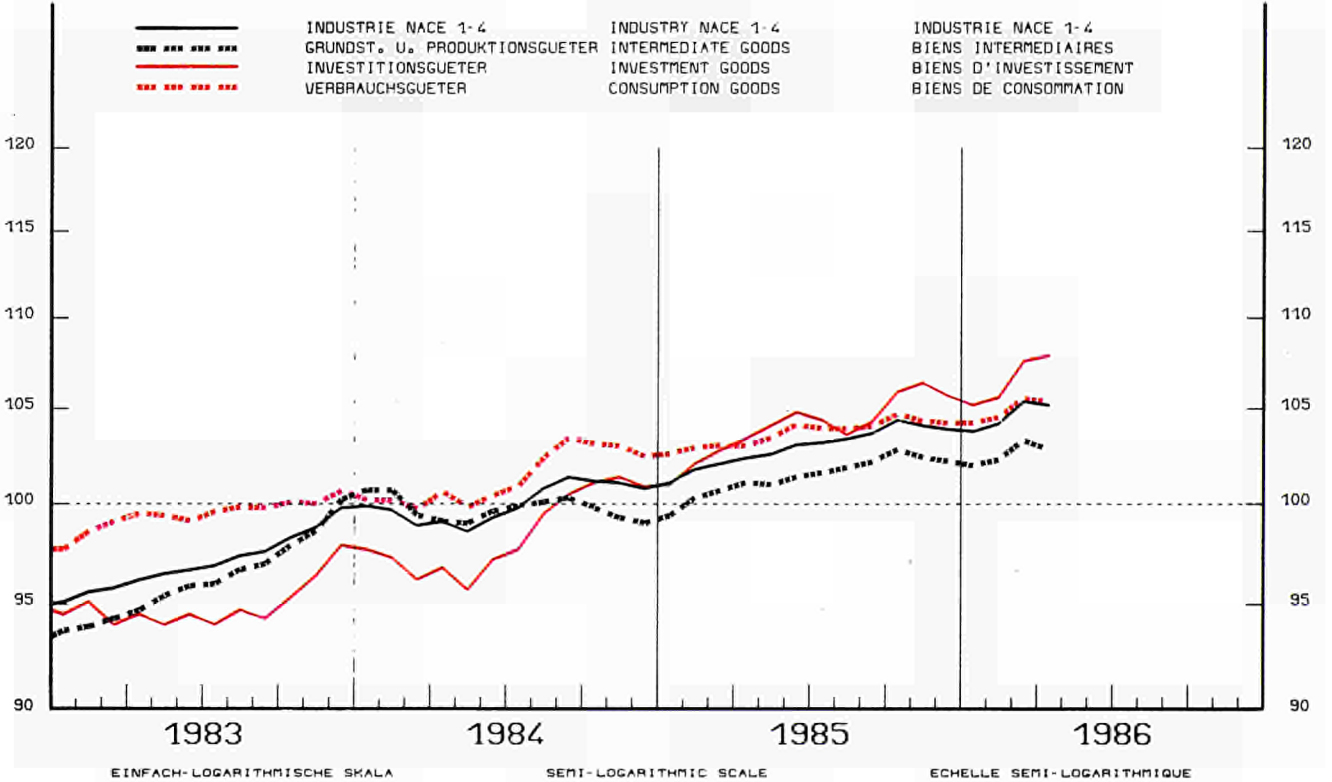

INDUSTRIELLE PRODUKTION

INDUSTRIAL PRODUCTION

PRODUCTION INDUSTRIELLE

NACE 1-4 1980=100

BR DEUTSCHLAND

FRANCE

ITALIA

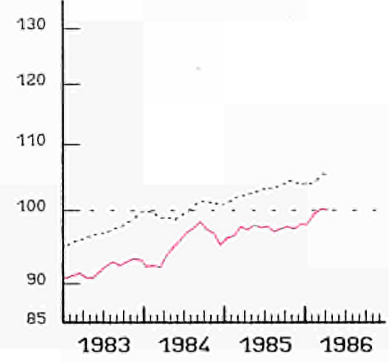
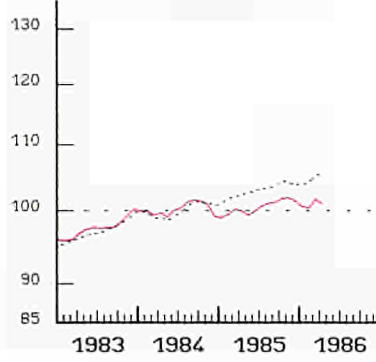
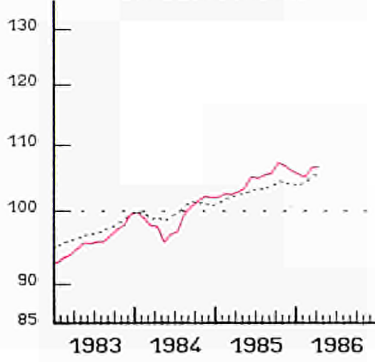

NEDERLAND

BELGIQUE BELGIE

LUXEMBOURG

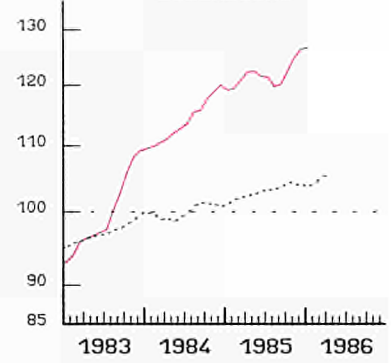
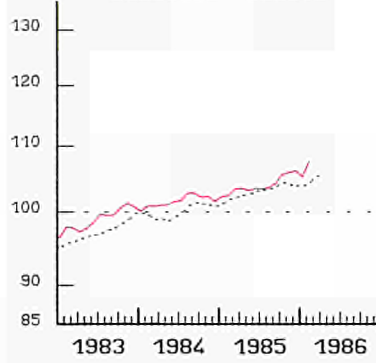
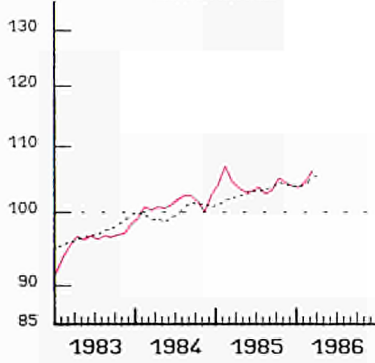

UNITED KINGDOM

IRELAND

DANMARK

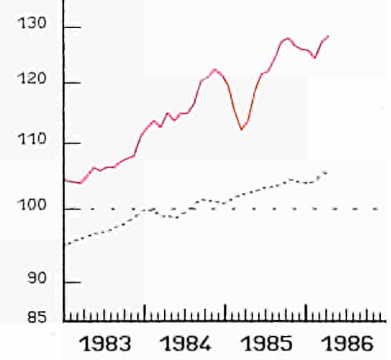
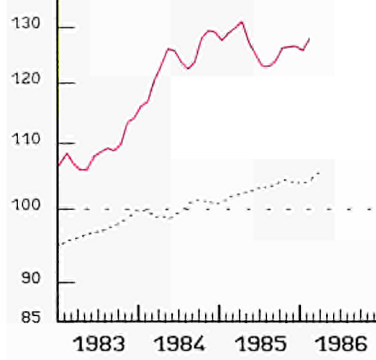
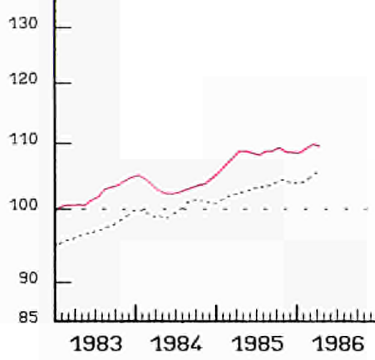

HELLAS

ESPANA

PORTUGAL

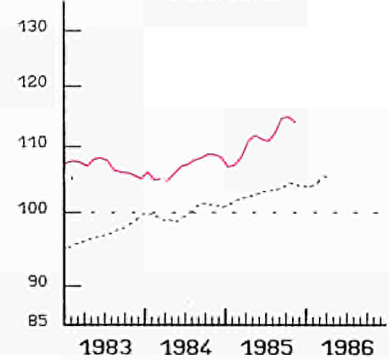
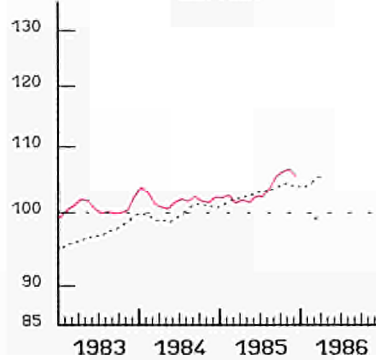
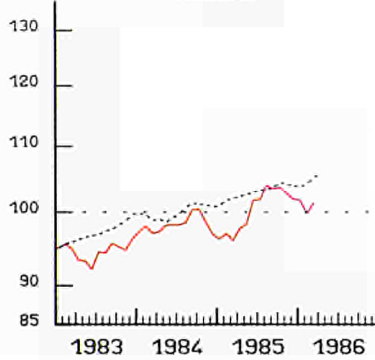

EINFACH-LOGARITHMISCHE SKALA

----- EUR 12
SEMI-LOGARITHMIC SCALE

ECHELLE SEMI-LOGARITHMIQUE

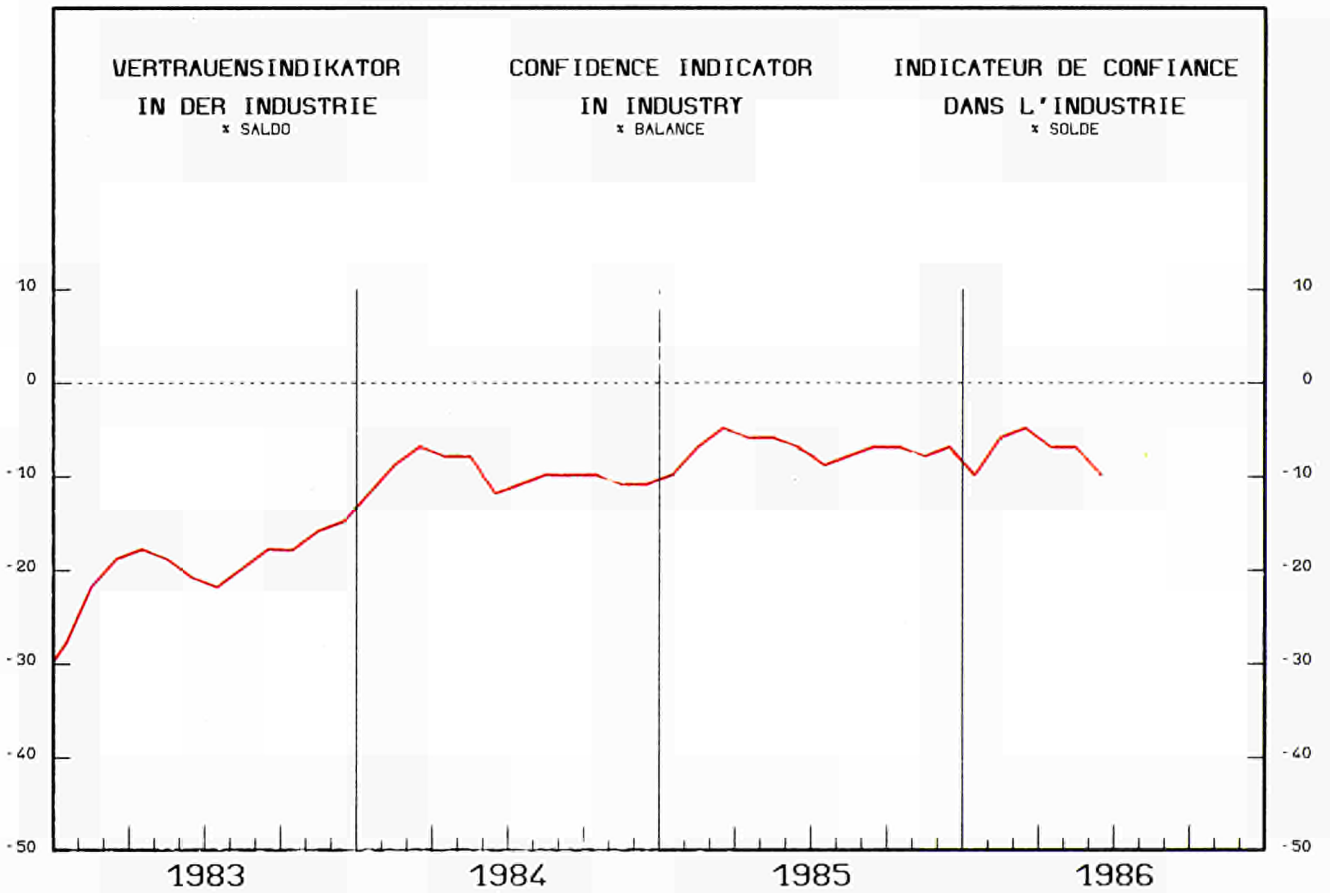
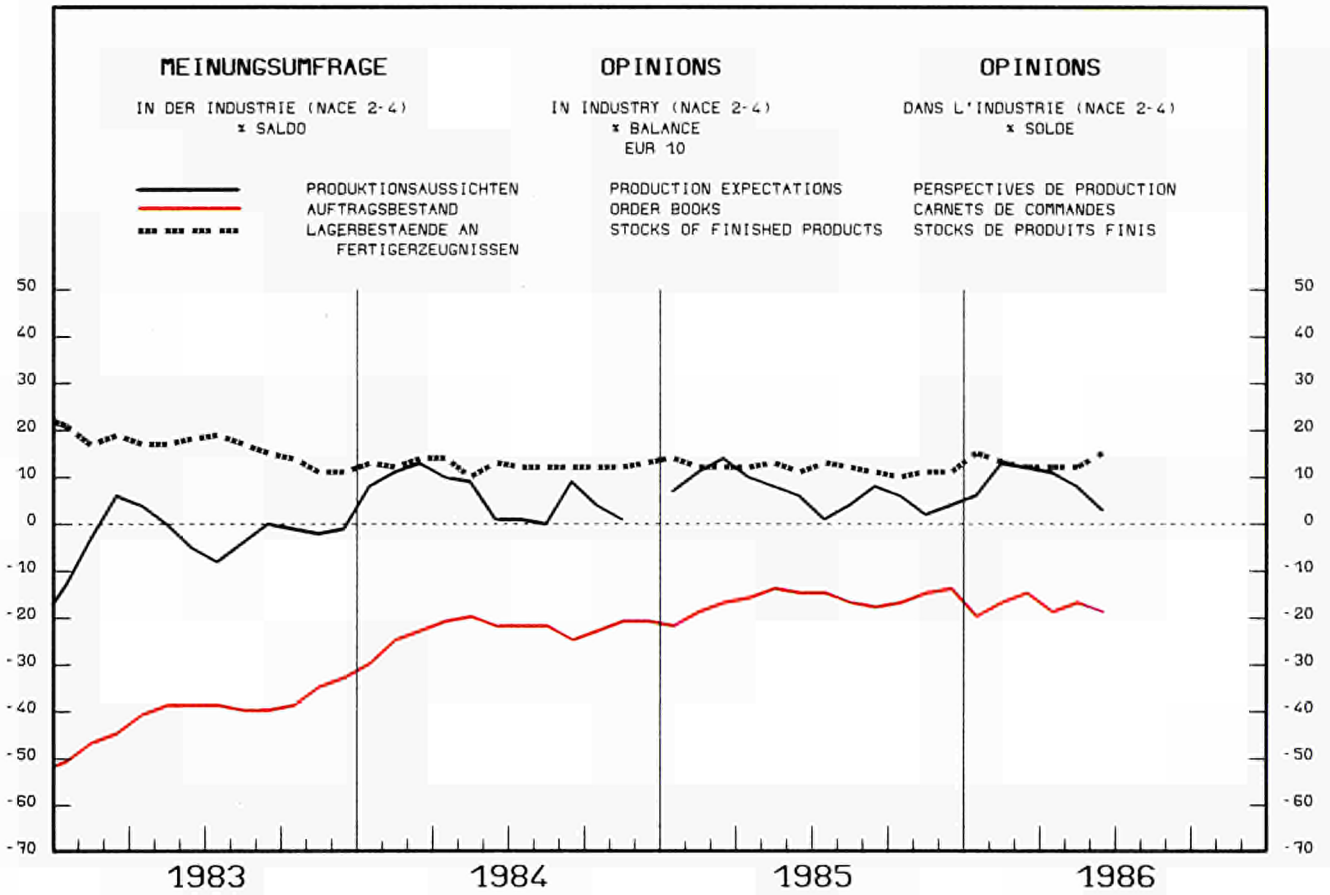

VERKAUFVOLUMEN

DES EINZELHANDELS

RETAIL TRADE VOLUME

1980 = 100

VOLUME DES VENTES

DU COMMERCE DE DETAIL

DEUTSCHLAND

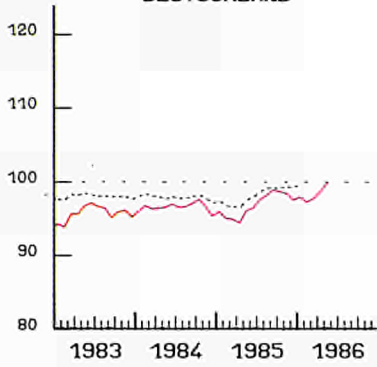

FRANCE

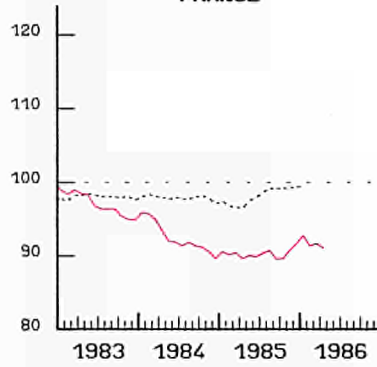

NEDERLAND

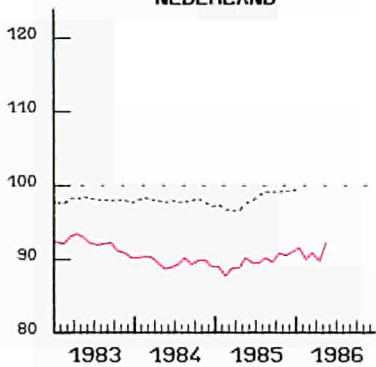

BELGIQUE BELGIE

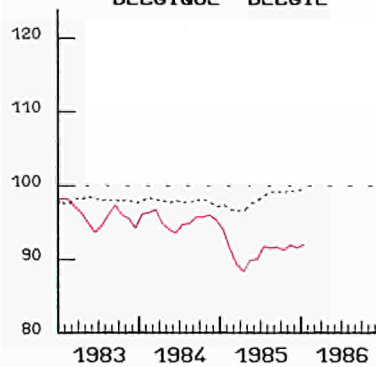

LUXEMBOURG

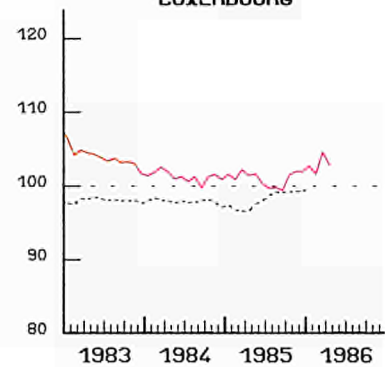

UNITED KINGDOM

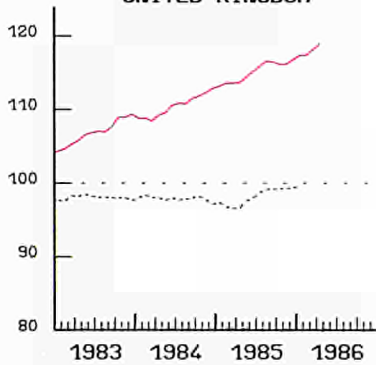

IRELAND

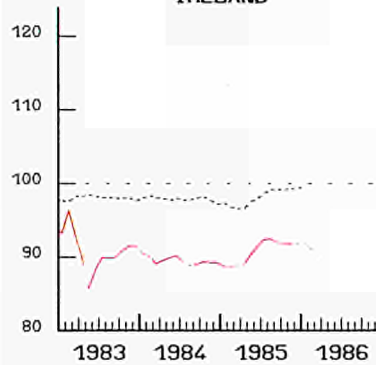

DANMARK

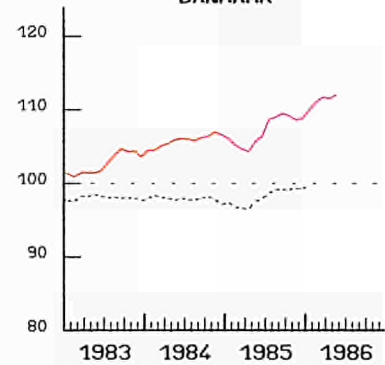

HELLAS

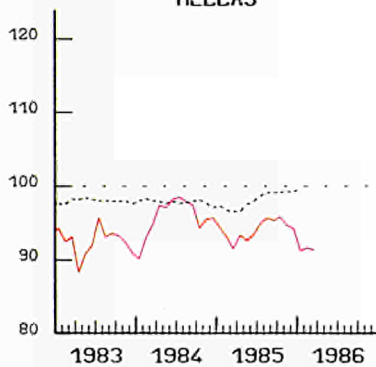

JAPAN

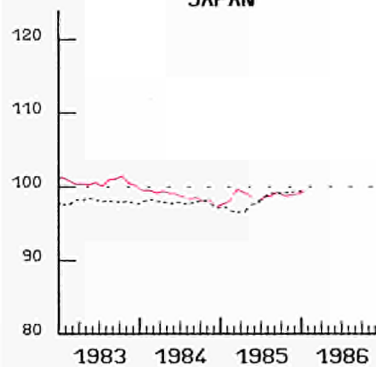

USA

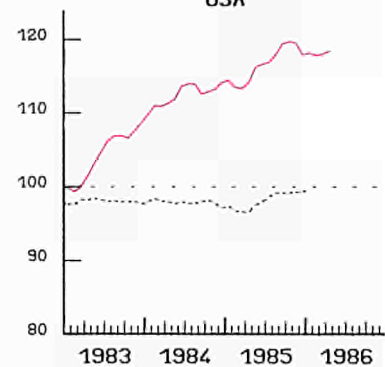

SAISONBEREINIGTE INDIZES
GLEITENDE 3-MONATS DURCHSCHNITTE
(1) OHNE ITALIEN

EUR (1)
SEASONALLY ADJUSTED INDICES
3 MONTH MOVING AVERAGE
(1) WITHOUT ITALY

INDICE DESAISONALISE
MOYENNE MOBILE SUR 3 MOIS
(1) SAUF ITALIE

AUSSENHANDEL

EXTERNAL TRADE

COMMERCE EXTERIEUR

MRD ECU

— IMPORT

— EXPORT

EUR 12 (1)

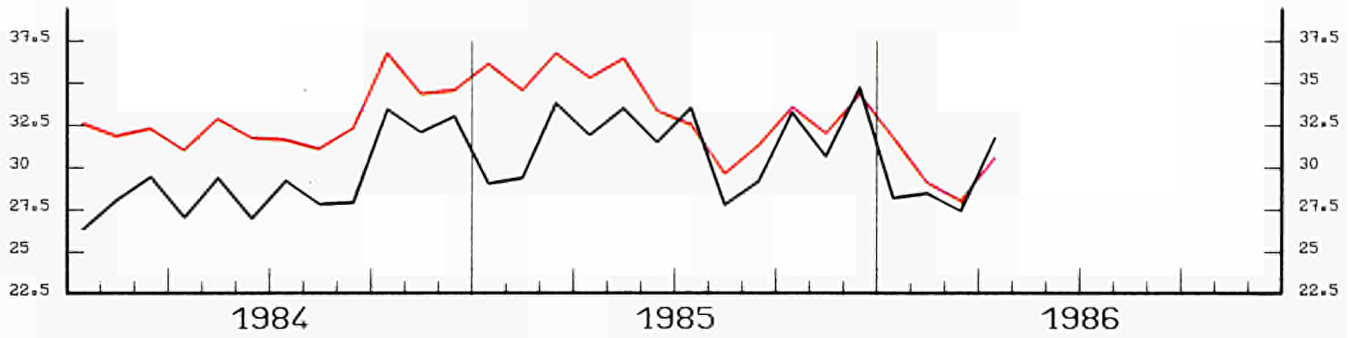

USA

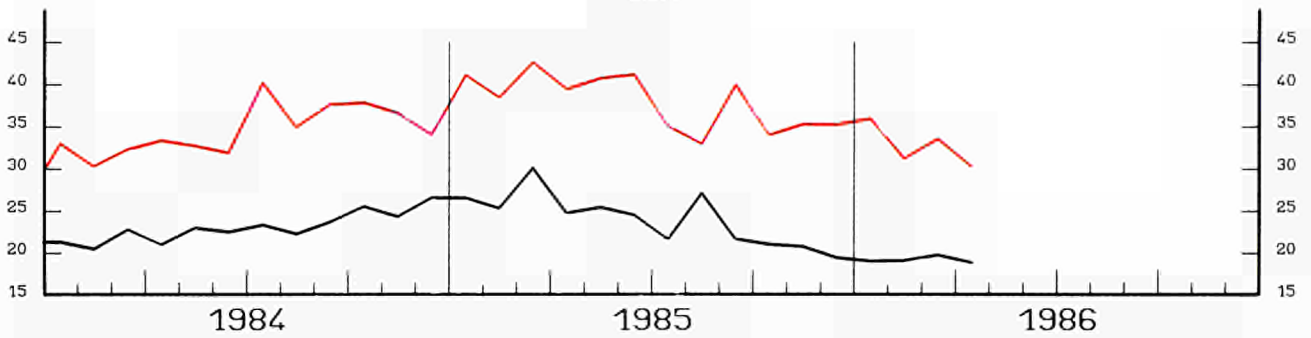

JAPAN

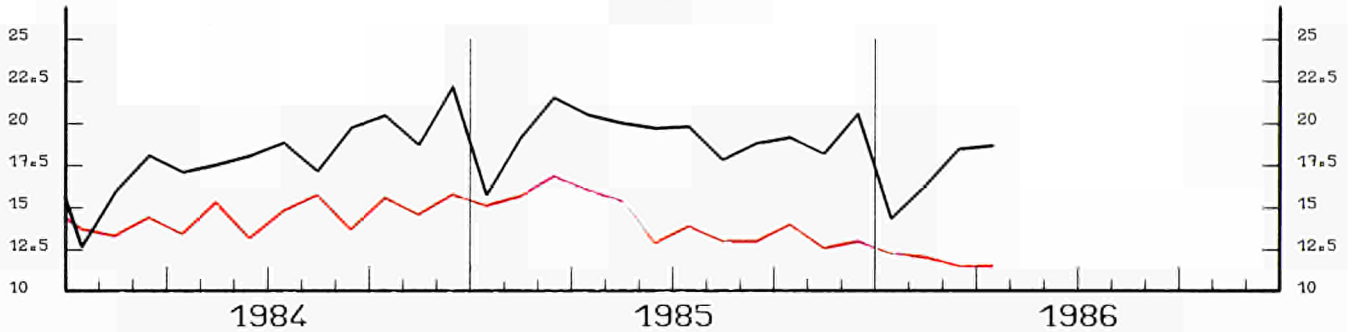

EXPORTS / IMPORTS %

— USA

— EUR 12(1)

— JAPAN

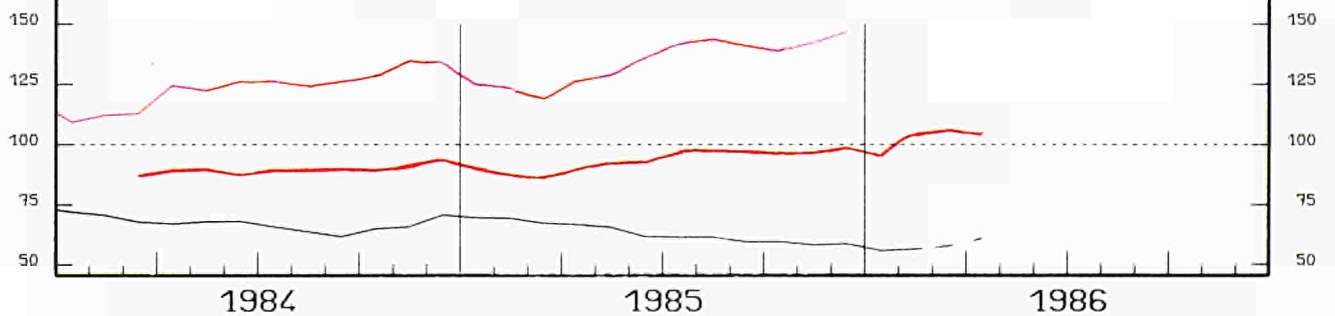

AUSFUHREN FOB IN PROZENT
DER EINFUHREN CIF
(1) EXTRA-EG HANDEL

EXPORTS FOB IN PER CENT
OF IMPORTS CIF
(1) EXTRA-CE TRADE

EXPORTATIONS FOB EN POUR CENT
DES IMPORTATIONS CAF
(1) COMMERCE EXTRA CE

AUSSENHANDEL
INDIZES DER TATSAECHLICHEN WERTE
 IN ECU 1980=100

EXTERNAL TRADE
VALUE INDICES
 IN ECU 1980 = 100

COMMERCE EXTERIEUR
INDICES DES VALEURS COURANTES
 EN ECU 1980 = 100

BR DEUTSCHLAND

FRANCE

ITALIA

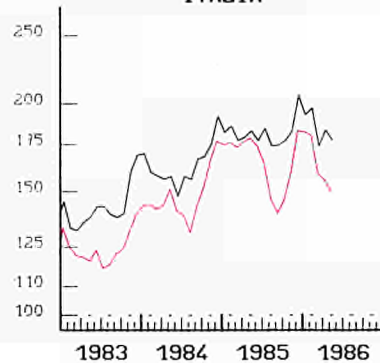
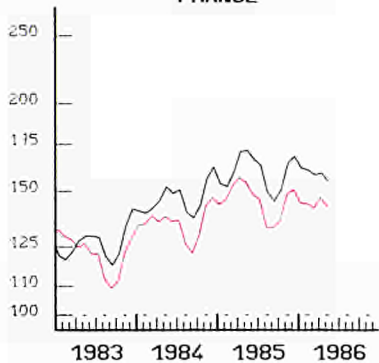
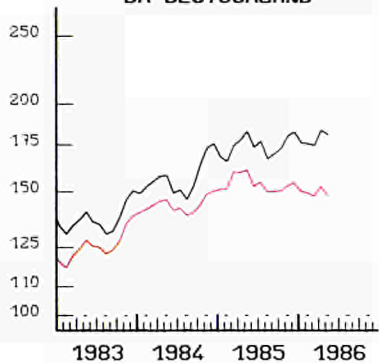

NEDERLAND

UEBL BLEU

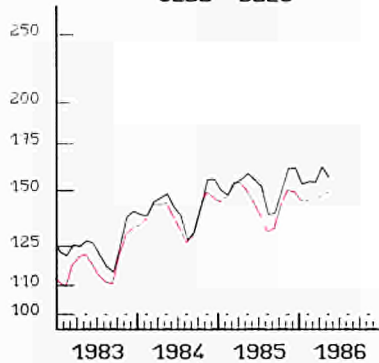
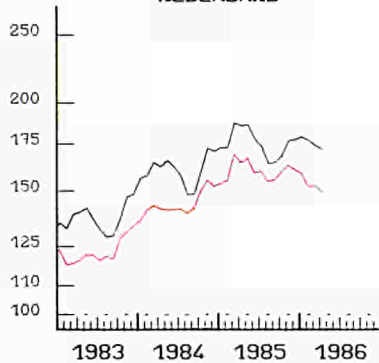

UNITED KINGDOM

IRELAND

DANMARK

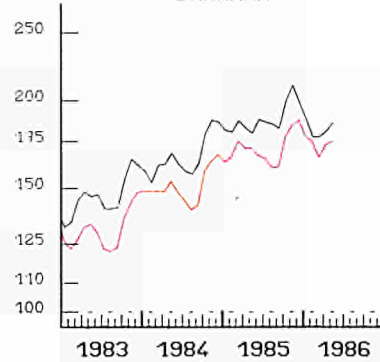
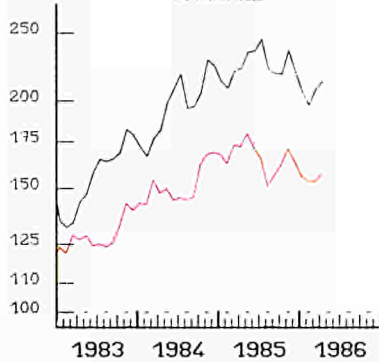
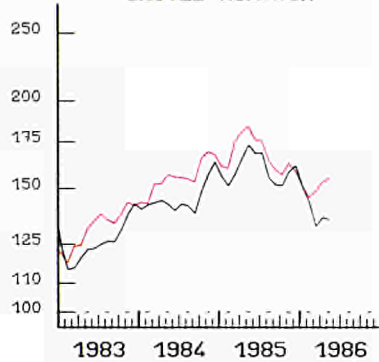

HELLAS

ESPANA

PORTUGAL

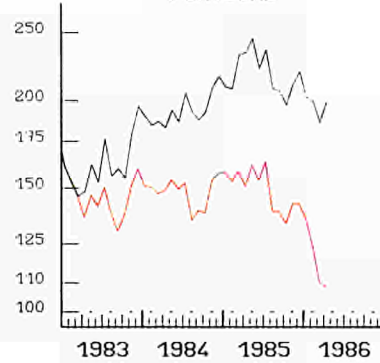
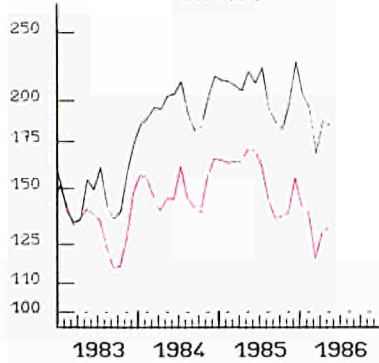
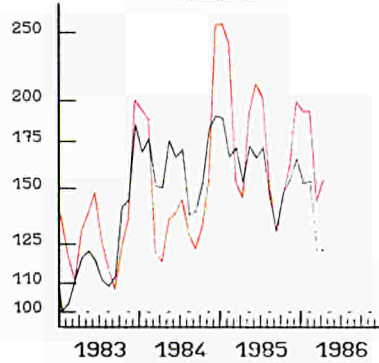

— IMPORT

— EXPORT

EINFACH-LOGARITHMISCHE SKALA
 GLEITENDE DURCHSCHNITTE, LETZTE 3 MONATE

SEMI-LOGARITHMIC SCALE
 MOVING AVERAGE, LAST THREE MONTHS

ECHELLE SEMI-LOGARITHMIQUE
 MOYENNE MOBILE, TROIS DERNIERS MOIS

AUSSENHANDEL

EXTERNAL TRADE

COMMERCE EXTERIEUR

EXPORTS / IMPORTS % (1)

BR DEUTSCHLAND

FRANCE

ITALIA

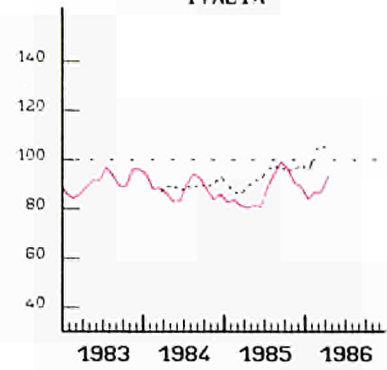
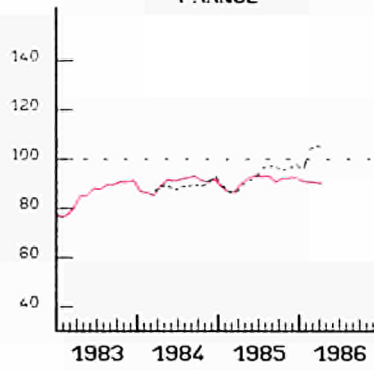
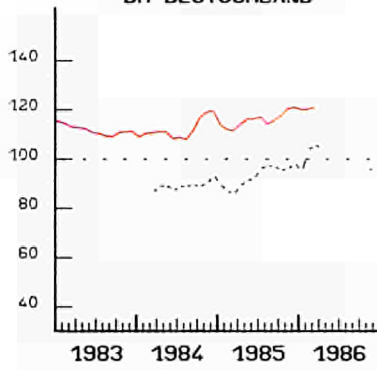

NEDERLAND

UEBL BLEU

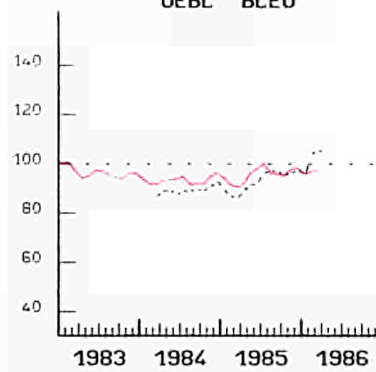
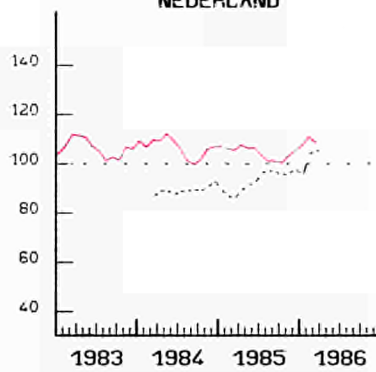

UNITED KINGDOM

IRELAND

DANMARK

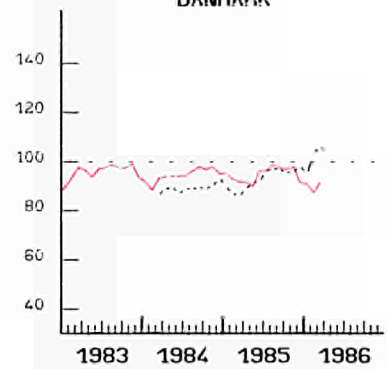
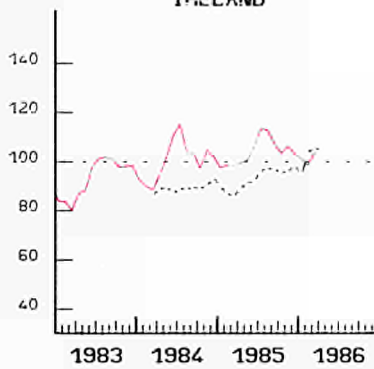
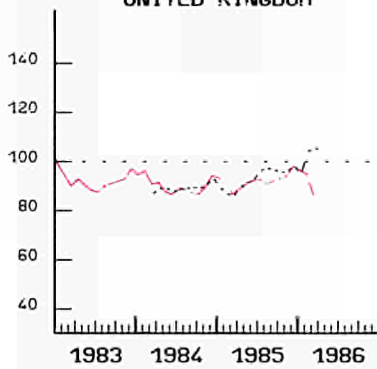

HELLAS

ESPANA

PORTUGAL

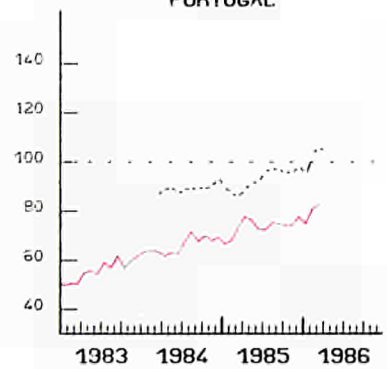
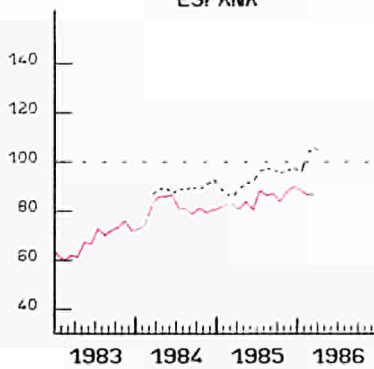
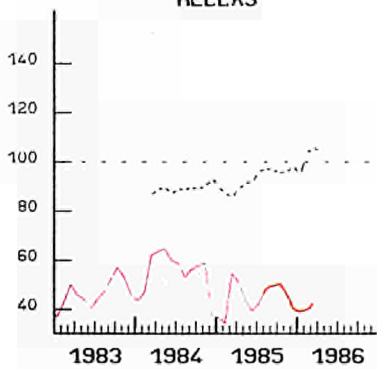

..... EUR 12

GLEITENDE DURSCHNITTE, LETZTE 3 MONATE
(1) AUSFUHR FOB IN PROZENT
DER EINFUHR CIF

MOVING AVERAGE, LAST THREE MONTHS
(1) EXPORTS FOB IN PERCENT
OF IMPORTS CIF

MOYENNE MOBILE, TROIS DERNIERS MOIS
(1) EXPORTATIONS FOB EN POUR CENT
DES IMPORTATIONS CAF

VERBRAUCHERPREISE
GESAMTINDEX

CONSUMER PRICES
GENERAL INDEX

PRIX A LA CONSOMMATION
INDICE GENERAL

— USA

— EUR 12

— JAPAN

1980 = 100

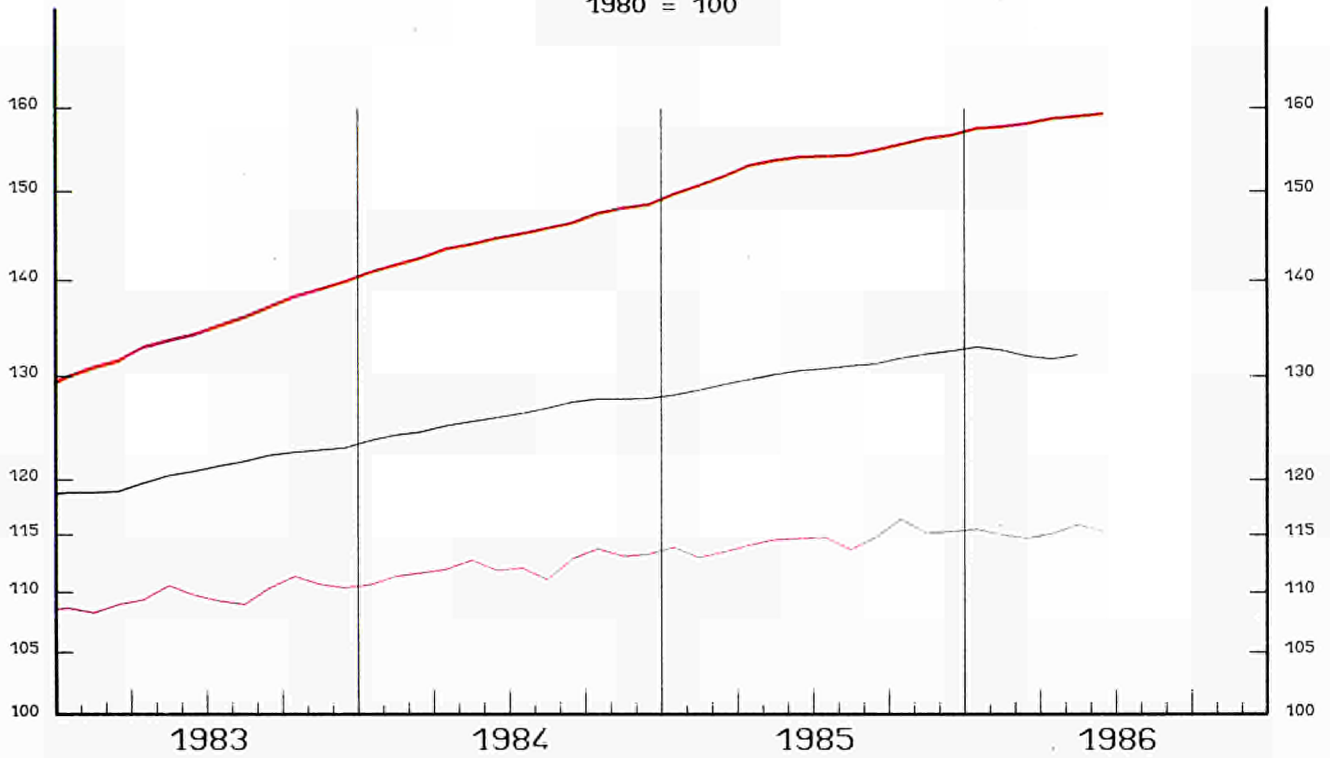

EINFACH-LOGARITHISCHE SKALA

SEMI LOGARITHMIC SCALE

ECHELLE SEMI LOGARITHMIQUE

VERÄNDERUNG % T/T-12

VARIATION % T/T-12

VARIATION % T/T-12

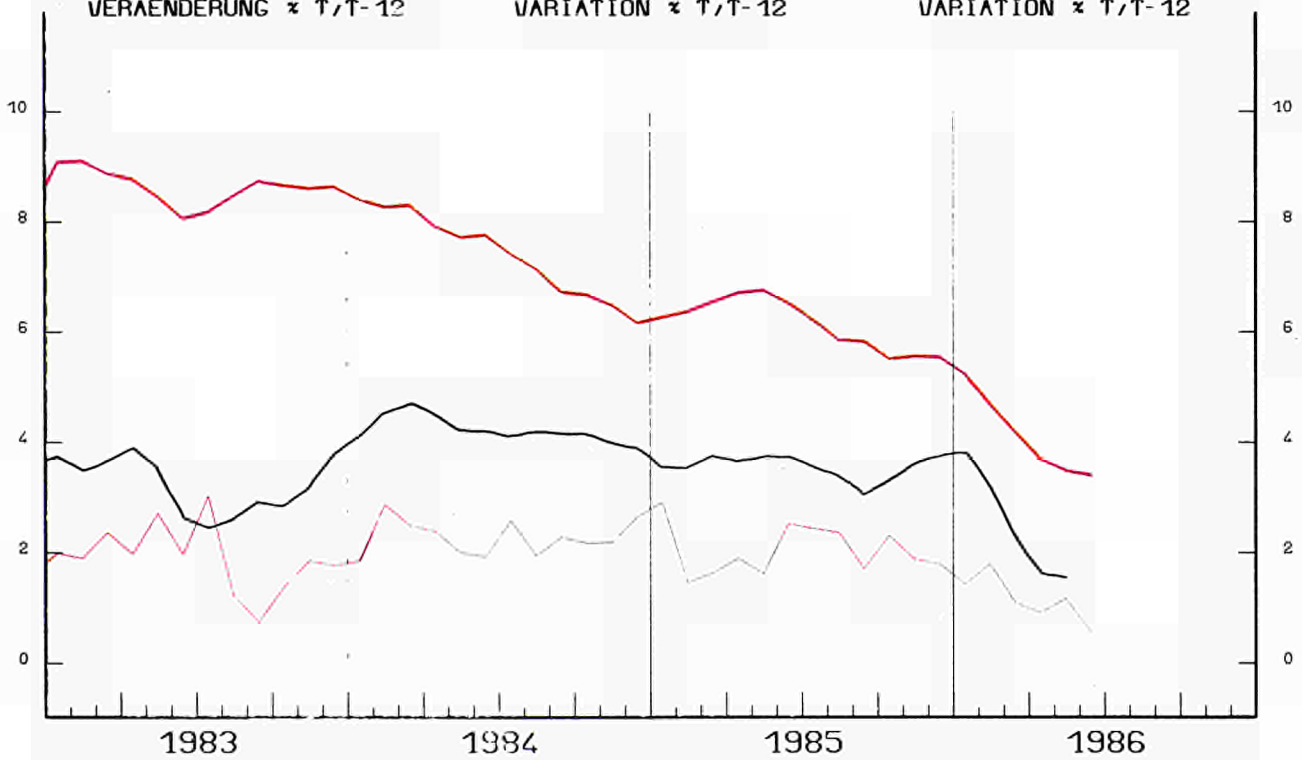

VERBRAUCHERPREISE

GESAMTINDEX

VEARENDERUNG $\times T/T-12$

CONSUMER PRICES

GENERAL INDEX

VARIATION $\times T/T-12$

PRIX A LA CONSOMMATION

INDICE GENERAL

VARIATION $\times T/T-12$

BR DEUTSCHLAND

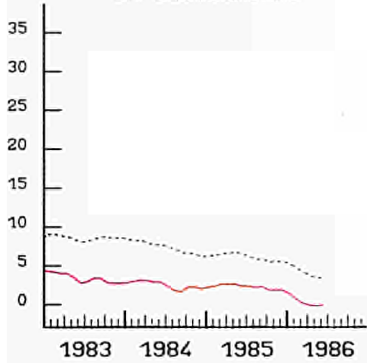

FRANCE

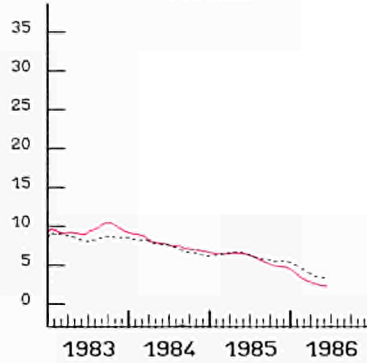

ITALIA

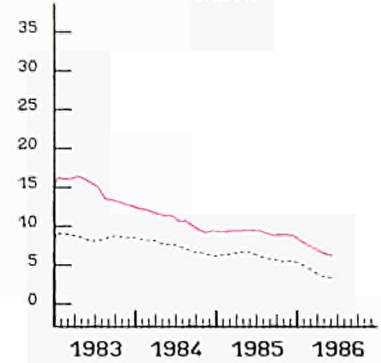

NEDERLAND

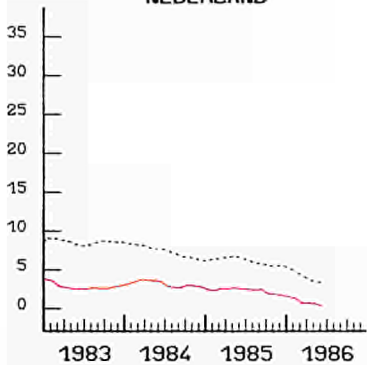

BELGIE BELGIE

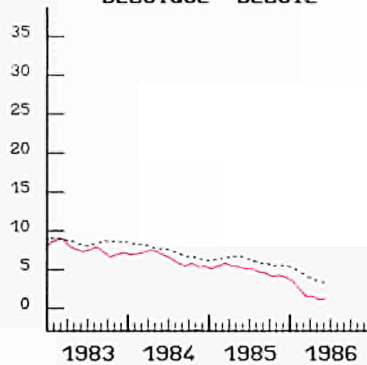

LUXEMBOURG

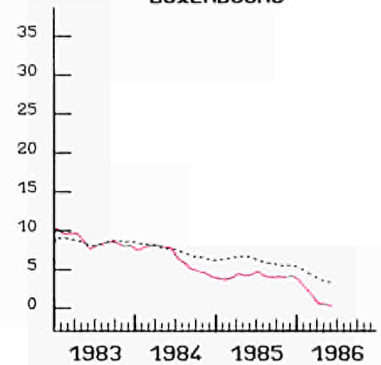

UNITED KINGDOM

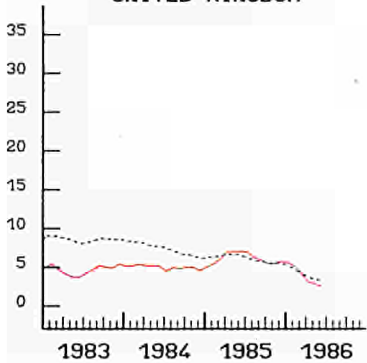

IRELAND

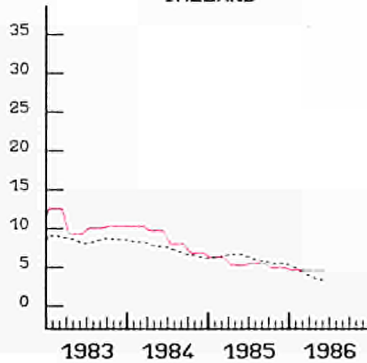

DANMARK

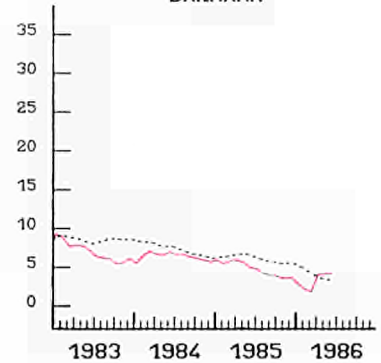

HELLAS

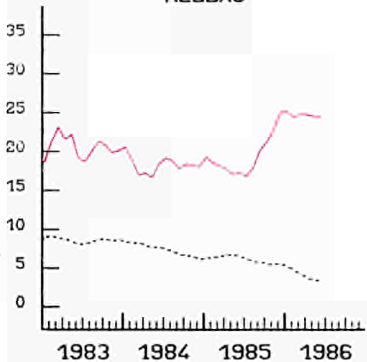

ESPANA

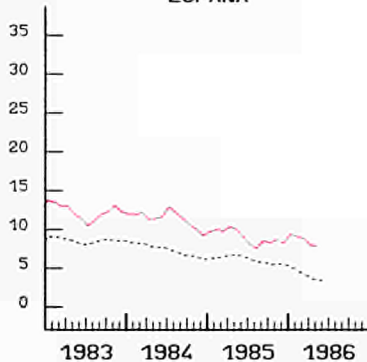

PORTUGAL

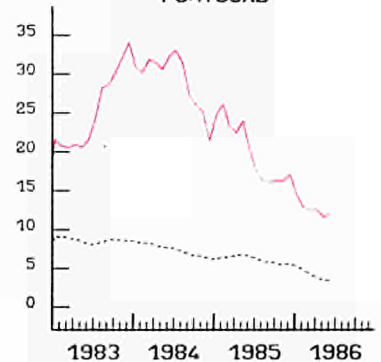

----- EUR 12

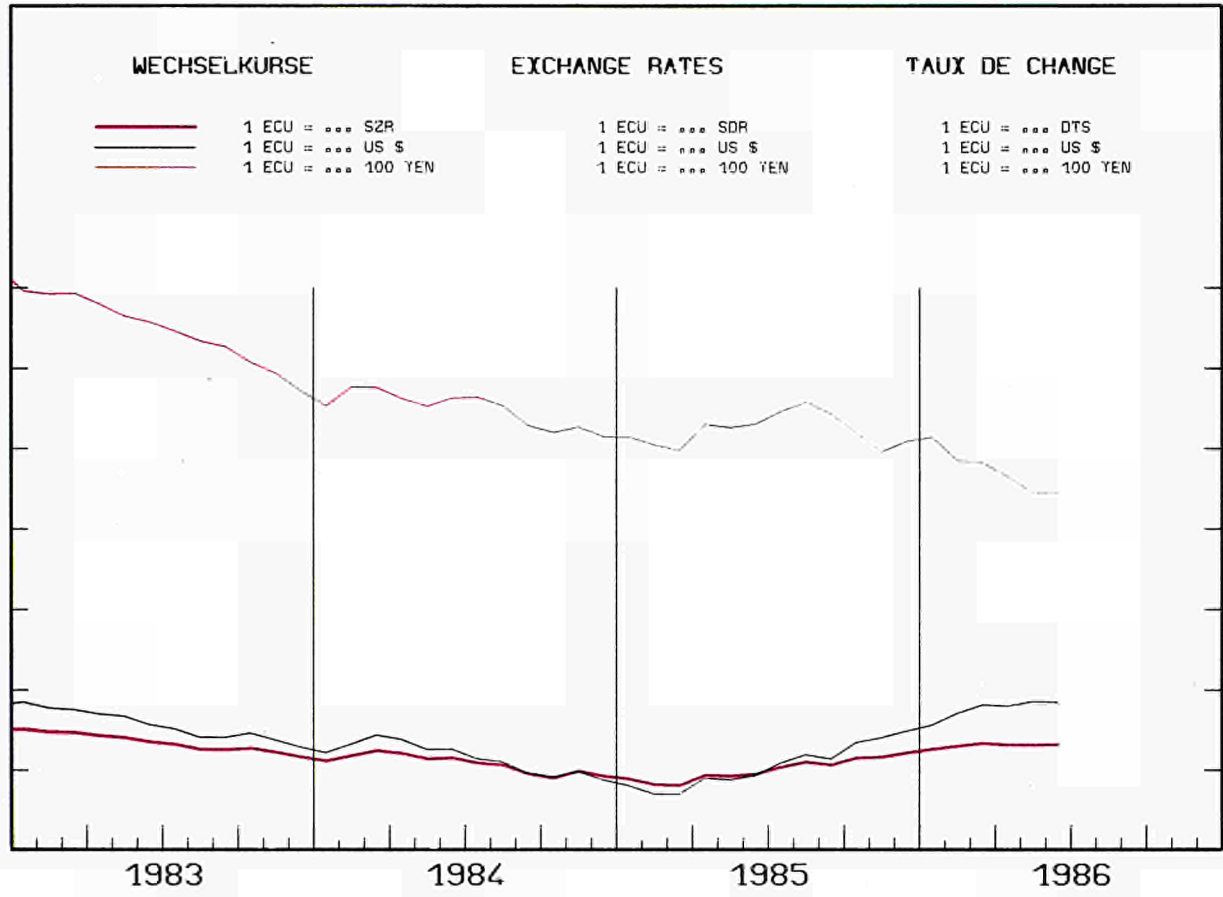

INDEX DER KURSE DER
ECU UND US \$
 IN NATIONALEN WAHRUNGEN

INDEX OF EXCHANGE RATES OF THE
ECU AND US \$
 IN NATIONAL CURRENCIES
 1980 = 100

INDICE DES COURS DES
ECU ET US \$
 EN MONNAIES NATIONALES

BR DEUTSCHLAND

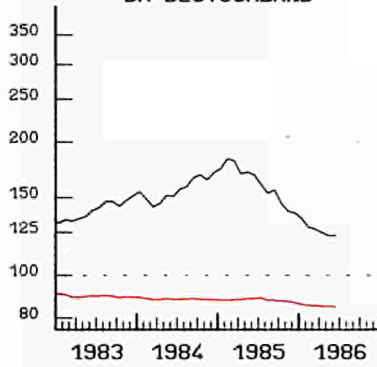

FRANCE

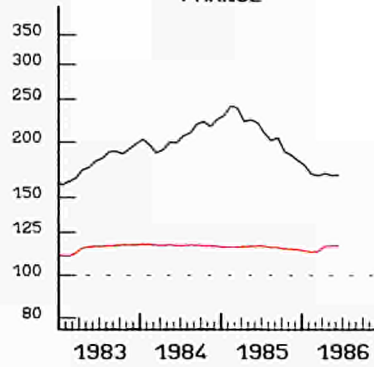

ITALIA

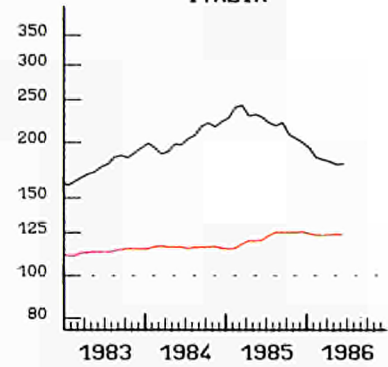

NEDERLAND

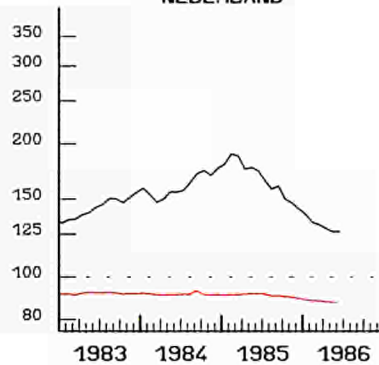

UEBL BLEU

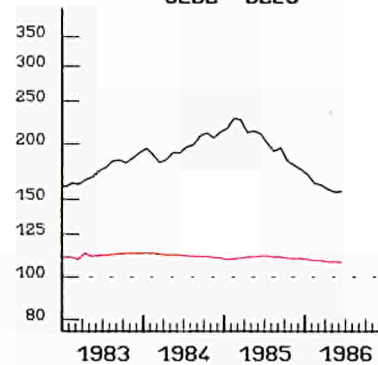

UNITED KINGDOM

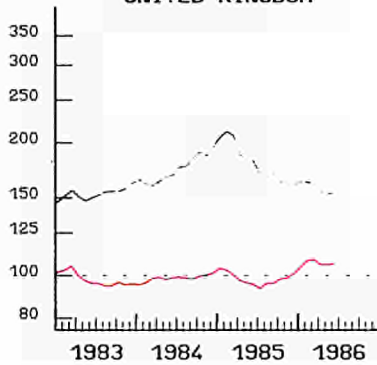

IRELAND

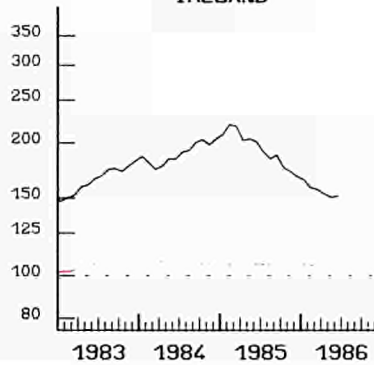

DANMARK

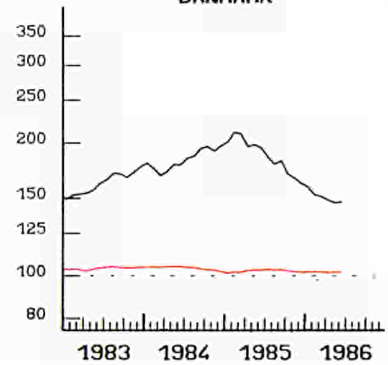

HELLAS

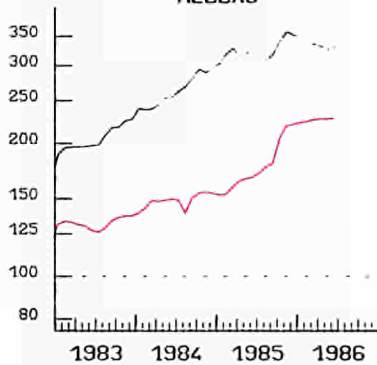

ESPANA

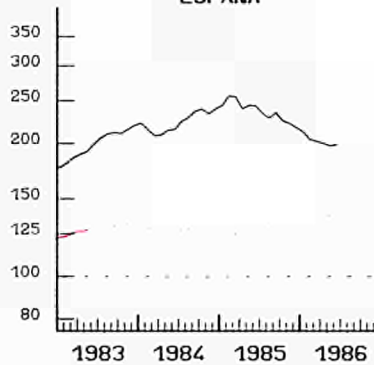

PORTUGAL

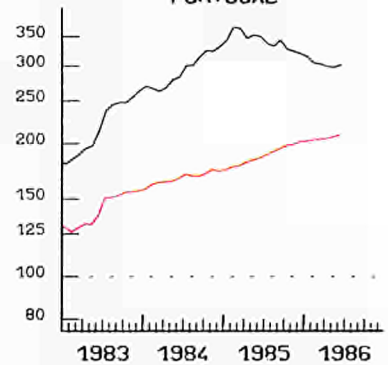

— ECU
 EINFACH-LOGARITHMISCHE SKALA

SEMI-LOGARITHMIC SCALE

— US \$
 ECHELLE SEMI-LOGARITHMIQUE

ANLEIHEN DES
OEFFENTLICHEN SEKTORS

RENDITE %

BR DEUTSCHLAND

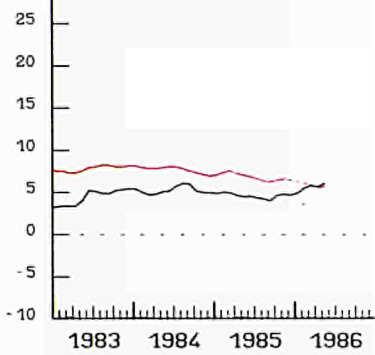

FIXED INTEREST
GOVERNMENT SECURITIES

YIELD %

FRANCE

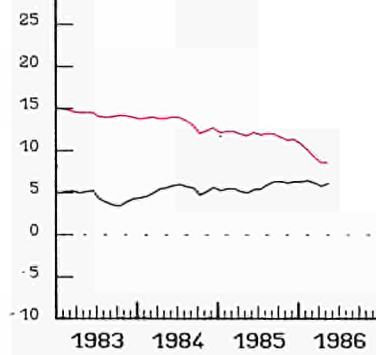

OBLIGATIONS
DU SECTEUR PUBLIC

RENDEMENT %

ITALIA

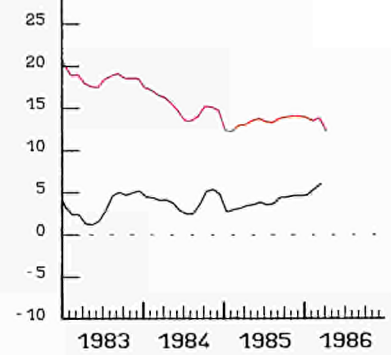

NEDERLAND

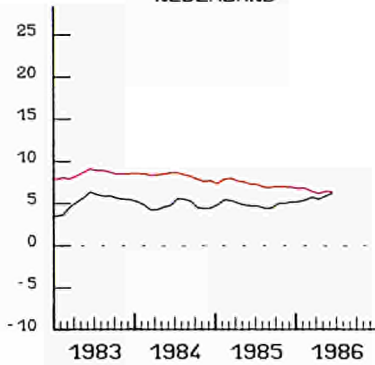

BELGIQUE BELGIE

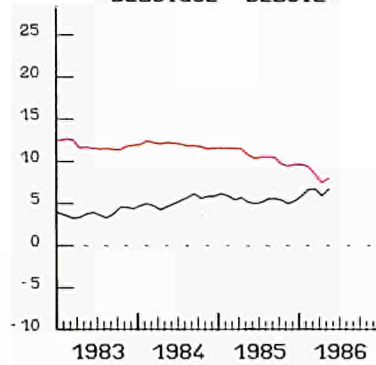

LUXEMBOURG

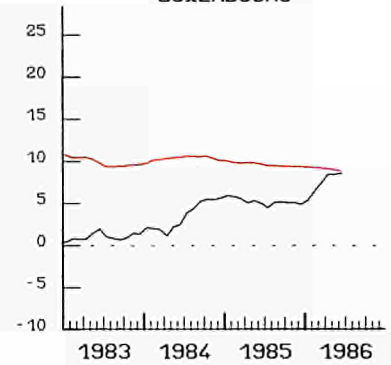

UNITED KINGDOM

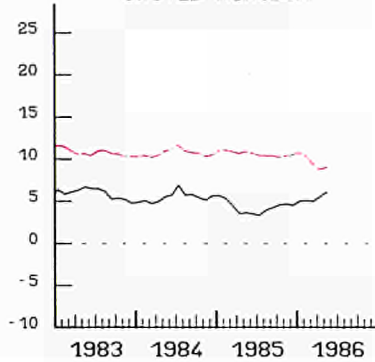

IRELAND

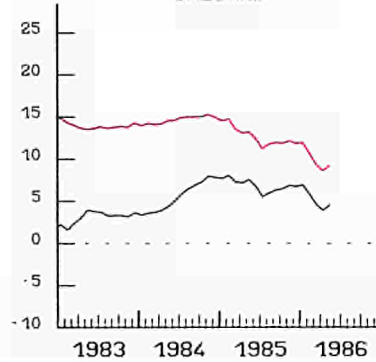

DANMARK

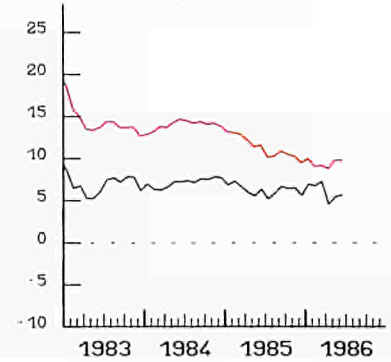

HELLAS

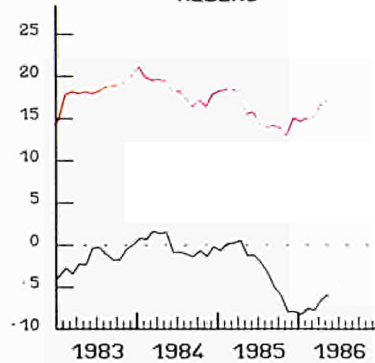

USA

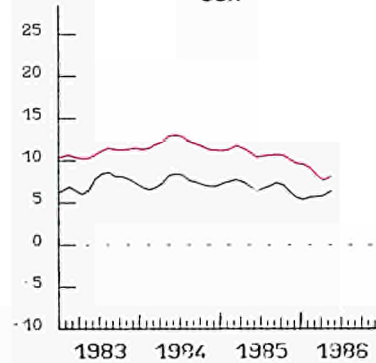

JAPAN

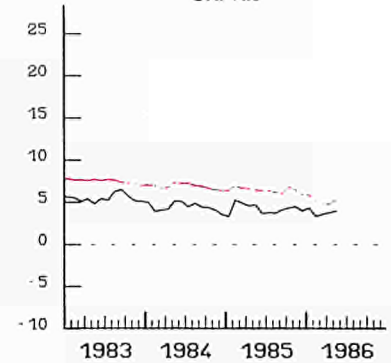

— NOMINAL

— REAL - REEL

PRIMARY ENERGY

ENERGIE PRIMAIRE

EUR 12

1ST QUARTER 1986

1ER TRIMESTRE 1986

PRODUCTION

PRODUCTION

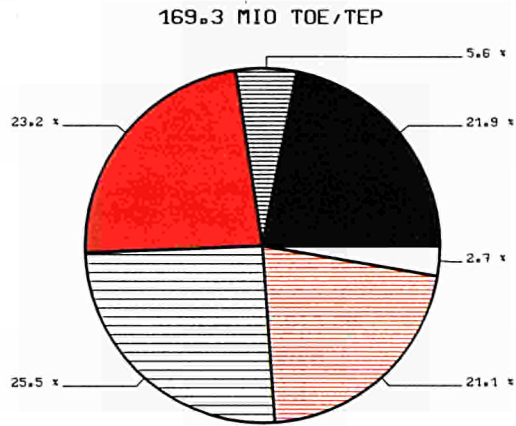

CONSUMPTION

CONSOMMATION

293.4 MIO TOE/TEP

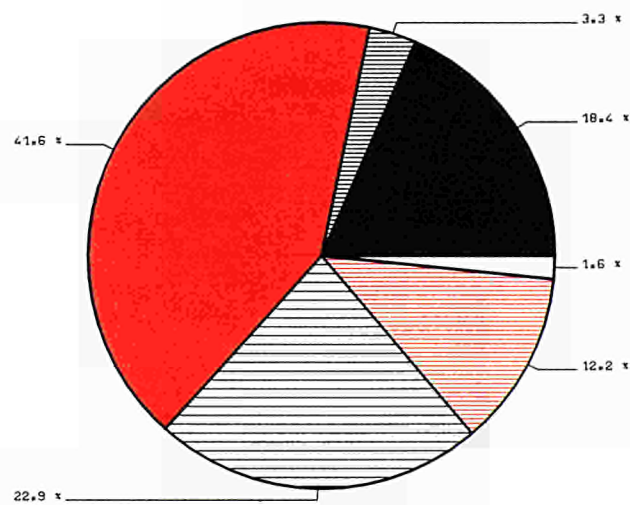

HARDCOAL
HOUILLE



LIGNITE
LIGNITE



CRUDE OIL
PETROLE BRUT



NATURAL GAS
GAZ NATUREL



NUCLEAR ENERGY
ENERGIE NUCLEAIRE



PRIMARY ELECTRICITY
ELECTRICITE PRIMAIRE

KONJUNKTURDATEN

SHORT-TERM TRENDS

DONNÉES CONJONCTURELLES

	EUR 12	B	DK	D	GR	E	F	IRL	I	L	NL	P	UK	USA	JAP
--	--------	---	----	---	----	---	---	-----	---	---	----	---	----	-----	-----

0101 - BRUTTOINLANDSPRODUKT
VERAENDERUNG DES VOLUMENSGROSS DOMESTIC PRODUCT
CHANGE IN VOLUMEPRODUIT INTERIEUR BRUT
EVOLUTION EN VOLUME

EUR 10 = 100

1980	100,0	3,5	1,9	23,1	1,8	8,8	19,6	0,8	16,5	0,1	4,9	1,5	17,5	105,4	39,1
------	-------	-----	-----	------	-----	-----	------	-----	------	-----	-----	-----	------	-------	------

1980 = 100

1982	100,4	100,0	101,9	99,5	99,5	101,3	102,3	103,4	99,7	99,4	97,9	103,9	100,1	100,3	106,8
1983	101,6	99,9	104,1	100,7	99,8	103,5	103,0	103,3	99,2	102,2	98,8	103,6	103,5	103,3	110,1
1984	103,7	101,3	108,1	103,3	102,5	105,7	104,4	107,9	101,8	107,1	100,5	101,9	105,3	110,7	116,5
1985	106,0	102,9	110,7	106,0	104,1	107,7	105,5	110,1	104,1	109,3	102,7	104,9	108,5	113,3	121,5

%(T0/T-1)X4

1982 II	-0,7	13,0		2,4	-6,7		2,8		-8,8				-0,9	1,2	4,3
III	-1,8	-8,3		-3,2	8,3		-1,1		-0,8				-1,6	-3,2	2,7
IV	1,1	2,0		-0,9	3,9		1,7		-4,3				8,3	0,6	3,8
1983 I	3,4	-2,0		2,6	-4,6		-0,4		3,9				8,2	4,0	1,3
II	1,0	1,6		6,3	-5,3		2,4		-2,5				-4,4	8,6	3,5
III	1,8	1,6		-1,7	11,6		-1,4		4,4				7,4	5,4	5,4
IV	3,9	-1,6		5,4	-5,2		3,0		4,4				2,5	6,5	3,7
1984 I	4,2	11,2		6,9	6,8		3,6		1,9				3,2	11,0	6,5
II	-1,8	-2,7		-5,2	1,7		-1,1		3,3				-3,0	5,0	4,6
III	4,4	-9,4		7,1	8,3		3,7		3,9				2,1	2,0	2,7
IV	2,0	6,0		3,4	-6,1		-0,7		-0,1				5,2	0,6	8,6
1985 I	0,5	-6,0		-3,4	2,6		-0,6		3,4				4,2	3,7	1,7
II	4,6	13,7		6,6	1,0		3,7		3,3				4,3	1,1	5,6
III	2,6	3,9		6,6	5,4		2,1		-0,0				0,3	3,0	3,0
IV	2,0	10,8		-0,2			2,0		2,5				4,5	0,7	7,0
1986 I				-6,6										3,6	

0102 - PRIVATER VERBRAUCH
VERAENDERUNG DES VOLUMENSCONSUMPTION BY HOUSEHOLDS
CHANGE IN VOLUMECONSOMMATION PRIVEE
EVOLUTION EN VOLUME

EUR 10 = 100

1980	100,0	3,5	1,7	23,3	1,8	9,9	19,7	0,8	16,3	0,1	4,8	1,6	16,6	108,3	36,8
------	-------	-----	-----	------	-----	-----	------	-----	------	-----	-----	-----	------	-------	------

1980 = 100

1982	100,8	100,5	99,0	98,5	103,6	99,8	105,2	95,6	101,0	103,1	96,3	102,0	100,4	104,0	105,5
1983	101,9	98,9	100,3	99,6	104,3	100,5	106,2	93,6	100,5	104,2	96,7	101,0	104,4	107,9	108,8
1984	102,7	99,9	103,1	100,7	105,4	99,5	106,5	93,1	102,6	104,8	96,2	98,0	106,1	113,7	111,8
1985	104,7	100,5	106,1	102,3	107,1	101,0	108,5	94,6	104,7	106,6	98,2	98,7	108,9	117,4	114,8

%(T0/T-1)X4

1982 II	0,6	6,8		-2,5			3,3		1,3				1,1	1,9	5,7
III	-0,0	-0,8		-3,7			0,4		-0,6				5,1	2,1	2,4
IV	3,1	-1,6		3,5			3,2		-1,0				6,5	5,2	5,5
1983 I	1,1	-5,9		3,9			-1,0		-0,4				1,3	3,4	1,9
II	0,8	-4,4		1,5			1,2		-3,2				3,0	7,8	2,2
III	1,3	5,7		-1,7			-0,8		2,4				7,3	4,6	3,5
IV	2,9	-0,4		2,3			4,0		3,5				1,6	4,9	3,2
1984 I	0,6	1,6		1,3			0,2		1,0				-0,5	4,2	4,1
II	1,4	-0,8		1,1			-0,6		3,2				2,5	5,8	1,1
III	0,0	0,0		0,0			0,1		2,0				-1,9	0,1	2,1
IV	0,8	-2,4		-1,3			0,1		-0,3				5,7	3,3	2,2
1985 I		4,0		0,2			5,8						-1,3	4,7	4,7
II		3,6		6,3			1,1						7,6	2,6	2,0
III		1,2		6,4			1,0						4,2	4,5	2,2
IV		0,0		-2,2			4,2						2,8	0,1	2,1
1986 I				3,5										4,1	

0103 - BRUTTOANLAGENINVESTITIONEN
VERAENDERUNG DES VOLUMENSGROSS FIXED CAPITAL FORMATION
CHANGE IN VOLUMEFORMATION BRUTE DE CAPITAL FIXE
EVOLUTION EN VOLUME

EUR 10 = 100

1980	100,0	3,5	1,7	25,1	2,1	8,2	20,5	1,0	15,6	0,2	5,0	2,0	15,1	93,1	59,0
------	-------	-----	-----	------	-----	-----	------	-----	------	-----	-----	-----	------	------	------

1980 = 100

1982	94,5	82,2	85,8	90,2	90,7	98,7	99,6	102,0	95,4	95,5	85,9	107,6	96,4	94,4	104,0
1983	94,2	79,0	89,1	93,0	89,0	95,1	97,4	92,3	91,7	90,3	86,3	99,6	100,9	102,1	103,8
1984	95,4	79,7	100,5	93,8	84,8	91,5	95,2	90,7	95,5	89,0	90,0	81,6	109,1	120,4	109,7
1985	96,8	82,4	114,3	93,0	85,9	97,1	95,0	92,5	99,1	90,6	92,1	79,2	110,4	129,4	115,0

%(T0/T-1)X4

1982 II	3,3	43,5		3,7	-5,5		5,5		-14,2				17,8	-12,5	5,5
III	0,1	2,9		-1,6	-28,5		-0,9		-10,1				14,9	-12,6	2,6
IV	-0,6	-3,3		2,6	13,5		-1,8		-10,4				5,8	8,7	3,2
1983 I	-1,6	-23,0		-4,2	-3,3		-4,1		1,4				3,1	-2,9	-4,5
II	0,1	3,1		15,9	-20,7		-7,5		-7,1				-8,3	24,1	-7,8
III	3,9	4,5		1,0	13,7		1,3		8,6				7,4	26,1	9,4
IV	7,6	-20,0		9,7	39,1		1,9		3,4				16,1	21,6	8,5
1984 I	0,0	36,2		-8,0	-16,9		-4,3		5,8				13,0	8,8	7,6
II	-3,1	-22,1		-14,7	-53,5		-2,9		6,2				6,3	22,2	7,1
III	7,6	16,8		17,9	12,9		-2,3		13,1				-1,5	7,8	8,1
IV	4,2	-24,5		8,1	25,5		-2,6		8,7				2,4	10,1	13,3
1985 I	-5,6	-20,3		-32,1	42,5		-2,9		1,2				27,4	0,0	1,9
II	-0,5	49,9		20,4	-39,7		3,4		1,2				-42,0	10,7	18,3
III	8,2	20,0		10,7	-19,3		9,8		-4,2				14,5	3,9	10,5
IV	-0,0	16,7		3,0			-10,7		6,8				2,2	9,4	14,4
1986 I				-25,7										-8,7	

	EUR 12	B	DK	D	GR	E	F	IRL	I	L	NL	P	UK	USA	JAP
0105 - EINFUHR VOLUMEN															
	IMPORTS VOLUME														
	EUR 10 = 100														
1980	100,0	7,9	2,2	21,5	1,6	5,6	16,4	1,6	16,1	0,4	9,1	2,2	15,4	40,2	19,9
	1980 = 100														
1982	100,0	98,2	101,3	95,8	108,6	101,1	107,8	98,5	96,5	96,6	95,2	116,8	101,4	107,7	102,2
1983	101,5	98,1	101,9	97,8	111,6	100,8	107,2	103,1	96,6	98,6	98,3	108,2	107,7	119,7	99,4
1984	107,3	102,8	108,6	102,9	111,6	100,8	109,7	112,9	106,0	111,8	104,1	104,8	117,6	133,7	111,8
1985	112,2	105,6	117,7	107,1	117,6	107,1	114,7	115,6	112,8	116,9	109,9	106,1	121,7		
	%,(T0/T-1)X4														
1982 II	0,0	24,0		-7,1			21,3		-26,6				15,1	3,7	-2,1
1982 III	-5,4	-27,2		-6,0			-1,9		0,3				-14,0	13,1	-5,8
1982 IV	-5,7	-39,1		-10,0			-3,3		-5,6				-2,5	-27,0	-16,8
1983 I	4,9	32,4		2,8			5,7		-1,0				13,0	-4,9	-12,9
1983 II	4,8	-5,8		16,4			-14,3		4,1				9,8	46,3	-0,8
1983 III	1,8	-19,0		-4,9			-4,1		10,8				7,8	35,7	4,6
1983 IV	14,2	30,3		19,0			12,8		8,6				15,0	19,2	27,0
1984 I	2,7	9,2		1,8			1,7		9,6				-2,2	15,0	6,8
1984 II	5,4	12,8		2,5			0,9		2,0				17,6	31,8	8,8
1984 III	4,0	-24,1		-2,2			2,5		12,0				5,6	7,5	21,9
1984 IV	14,7	13,2		8,7			7,4		23,3				21,9	10,2	-13,2
1985 I	3,3	8,3		10,6			2,4		5,5				-8,1	-31,0	5,3
1985 II	-2,1	-4,1		-0,3			0,4		-2,8				-6,3	17,1	1,7
1985 III	6,9	14,1		3,1			21,6		5,8				-2,1	12,2	-8,6
1985 IV	7,9	7,9		2,4			-7,6		26,1				12,8	22,6	-10,3
1986 I				-12,6											-1,1
0106 - AUSFUHR VOLUMEN															
	EXPORTS VOLUME														
	EUR 10 = 100														
1980	100,0	7,9	2,2	22,1	1,4	5,0	15,9	1,4	15,1	0,4	9,5	1,5	17,7	39,1	19,5
	1980 = 100														
1982	105,5	105,1	110,8	111,3	93,7	114,1	103,1	107,6	105,4	95,2	101,5	119,7	99,5	90,2	115,3
1983	108,8	108,3	114,7	110,9	103,0	123,6	107,4	118,8	109,0	98,9	105,2	140,9	101,8	85,5	123,3
1984	117,1	113,3	118,7	119,4	114,9	142,1	115,4	138,9	115,9	114,2	112,5	161,6	108,6	95,5	145,6
1985	123,2	117,0	123,3	128,0	119,7	147,4	118,3	146,8	121,9	118,9	117,7	174,6	115,7		
	%,(T0/T-1)X4														
1982 II	-5,2	17,6		-2,7			-7,4		-19,8				6,0	4,7	-3,0
1982 III	-6,5	1,1		-4,4			4,5		-14,2				-12,5	-20,1	4,1
1982 IV	2,7	-24,9		-1,0			4,6		-1,4				9,2	-26,1	-3,7
1983 I	2,1	17,2		-1,0			-2,5		10,9				2,8	8,1	-3,5
1983 II	7,8	-7,5		5,5			16,6		12,0				-1,1	-0,5	10,0
1983 III	1,4	-6,2		-10,5			1,4		11,6				7,4	12,5	17,2
1983 IV	12,8	19,6		19,8			11,7		6,9				10,2	6,8	18,7
1984 I	10,1	17,0		13,6			9,8		8,1				7,7	4,0	19,9
1984 II	-3,0	-11,5		-2,6			-5,1		-4,3				-0,5	4,3	16,4
1984 III	9,7	0,0		9,4			11,6		6,4				11,3	11,2	7,8
1984 IV	14,5	12,2		19,9			5,0		13,8				16,9	0,4	19,5
1985 I	1,3	-6,1		2,7			-1,2		-0,5				3,3	-9,1	-3,0
1985 II	9,9	15,8		8,9			6,5		16,1				9,0	-11,4	17,1
1985 III	-1,0	5,6		4,1			-5,8		9,4				-12,1	-5,2	-14,7
1985 IV	3,6	11,4		-7,5			5,4		13,1				7,9	6,5	-3,1
1986 I				-10,9										10,2	

VOLKSW. GESAMTRECHN. ESVG

NATIONAL ACCOUNTS ESA

COMPTES NATIONAUX SEC

	EUR 12	B	DK	D	GR	E	F	IRL	I	L	NL	P	UK	USA	JAP
0107 - LANDWIRTSCHAFT VOLUMEN	AGRICULTURE VOLUME														
	EUR 10 = 100														
1980	100,0	1,7	2,2	11,5	6,9	15,3	19,6	1,8	25,9	0,1	4,2	3,7	7,0	70,2	35,5
	1980 = 100														
1982		110,1	119,1	114,7	100,7	91,6	108,3	132,3	97,4	121,1	123,2		111,0	110,4	100,3
1983		109,9	110,7	105,4	93,9	95,3	105,2	151,0	106,0	109,5	123,6		106,4		102,1
1984		121,4	128,8	114,2	99,9				101,0				119,0		
1985				111,3											
	%T4/TO														
1981 IV	-4,6				-29,6		10,6		-8,3				7,8		
1982 I	-9,8				-21,0		16,8		-6,0				15,2		
II	20,2				6,3		10,6		-2,2				11,0		
III	-0,2				35,7		11,6		-5,3				0,0		
IV	27,9				15,0		-3,0		6,0				-3,6		
1983 I	-26,6				-34,5		-15,1		17,1				-18,0		
II	-0,6				14,3		-8,9		14,8				-7,5		
III	-4,6				5,9		-15,7		13,2				3,8		
IV	13,8				-54,2		12,6		-6,5				19,0		
1984 I	-1,0				21,7		8,8		-18,9				25,5		
II	14,0				3,5		26,9		11,5				20,5		
III	14,8				13,7		15,2		-11,2				3,3		
IV	-27,3				-15,5		2,4		-9,6				-9,7		
1985 I	-11,4				-10,8		-21,2		-9,3				-9,9		
II	1,2				-11,1		-4,3		18,8				-6,8		
III	13,7				64,8		1,7		-4,6				3,4		
0108 - INDUSTRIE VOLUMEN	INDUSTRY VOLUME														
	EUR 10 = 100														
1980	100,0	3,1	1,2	25,1	1,3	7,9	18,2	0,7	18,3	0,1	4,2	1,5	18,4	91,2	42,4
	1980 = 100														
1982		95,2	99,6	95,2	92,4	100,1	98,8	104,8	97,3	94,4	93,0		97,5	96,0	110,9
1983		95,8	105,6	80,7	92,7	102,1	100,0	112,2	95,0		93,8		101,1		117,2
1984				101,5	92,8	103,1			97,6				102,5		
1985				105,0											
	%T4/TO														
1982 II	-0,3			-5,0	-11,3		1,8		-1,5				5,8		
III	-4,2			-3,4	-11,3		-4,9		-10,9				2,5		
IV	-1,3			-6,7	7,7		2,6		1,5				-1,6		
1983 I	2,3			3,9	5,7		2,6		-5,2				7,0		
II	0,1			-0,1	-8,3		3,0		-0,8				-1,2		
III	5,7			10,2	6,2		-1,5		0,7				11,7		
IV	5,5			8,8	4,4		2,8		5,1				4,3		
1984 I	5,2			8,3	2,5		6,4		5,1				0,4		
II	-9,8			-21,3	-0,7		-5,8		-2,4				-6,2		
III	10,0			18,9	-2,2		6,5		9,8				3,1		
IV	2,0			10,5	-0,3		-3,7		-3,1				1,6		
1985 I	-1,2			-9,3	3,6		-0,5		-2,8				10,1		
II	5,3			4,7	-0,6		2,9		7,0				7,2		
III	4,7			11,3	11,6		4,7		0,8				-0,4		
IV				2,6			2,9		0,8				2,6		
1986 I				-13,9											
0109 - DIENSTLEISTUNGEN VOLUMEN	SERVICES VOLUME														
	EUR 10 = 100														
1980	100,0	3,8	2,0	22,5	1,5	8,8	19,9	0,7	16,1	0,2	5,4	1,4	17,9	126,5	34,0
	1980 = 100														
1982		102,7	104,1	102,2	103,0	103,7	103,8	140,7	102,2	103,1	100,0		101,7	103,6	104,6
1983		103,4	105,2	103,8	105,4		104,9		102,8	102,3	100,7		104,6		108,9
1984				105,2	108,4				106,0				108,4		
1985				108,2											
	%T4/TO														
1982 II	1,1			1,7	-2,2		2,2		-0,6				0,8		
III	2,8			9,5	7,0		0,1		-0,6				0,4		
IV	-2,0			-9,3	-3,7		1,6		-1,7				3,1		
1983 I	0,9			0,0	2,0		-0,9		1,6				3,5		
II	1,6			-0,5	4,0		4,2		0,8				1,9		
III	2,7			4,0	6,6		0,2		2,0				4,2		
IV	5,7			11,2	1,5		2,4		4,6				3,8		
1984 I	1,0			-3,6	1,1		1,7		4,3				3,0		
II	0,7			-1,5	4,6		-0,3		1,5				3,7		
III	4,0			5,3	4,1		1,1		5,1				4,5		
IV	5,3			9,1	0,4		1,1		4,7				5,9		
1985 I	1,1			-2,0	0,6		1,2		4,0				2,2		
II	3,2			0,7	4,6		5,2		3,5				3,6		
III	2,0			4,9	3,2		-0,2		2,1				0,7		
IV				4,8			1,2		3,2				3,9		
1986 I				-0,2											

VOLKSW. GESAMTRECHN. ESVG

NATIONAL ACCOUNTS ESA

COMPTES NATIONAUX SEC

	EUR 12	B	DK	D	GR	E	F	IRL	I	L	NL	P	UK	USA	JAP
--	--------	---	----	---	----	---	---	-----	---	---	----	---	----	-----	-----

0110 - WECHSELKURS

1 KKS = ... NAT.WAEHRUNG

EXCHANGE RATE

1 PPS = ... NAT.CURRENCY

TAUX DE CHANGE

1 SPA = ... MONNAIE NAT.

1982	37,71	8,33	2,36	48,60	75,30	6,05	0,58	0,97	37,80	2,59	41,20	0,54	0,98	0,22
1983	37,25	8,36	2,26	54,06	78,20	6,15	0,59	1,04	38,10	2,45	47,40	0,52	0,95	0,20
1984	37,10	8,36	2,18	61,30	82,50	6,24	0,60	1,08	37,60	2,37	56,30	0,52	0,93	0,20
1985	37,06	8,27	2,11	68,25	85,30	6,26	0,60	1,11	38,28	2,31	65,20	0,52	0,91	0,19

0111 - BRUTTOINLANDSPRODUKT
VERAENDERUNG DER PREISEGROSS DOMESTIC PRODUCT
CHANGE IN PRICEPRODUIT INTERIEUR BRUT
EVOLUTION DES PRIX

1980 = 100

1982	121,8	112,4	122,5	108,6	149,7	129,1	125,9	137,0	139,4	118,8	111,9	141,9	120,2	116,4	105,1
1983	131,2	119,6	132,4	112,2	179,5	144,4	137,9	151,3	160,3	128,6	113,7	176,1	126,2	121,7	105,9
1984	138,8	125,9	140,0	114,3	215,2	161,2	148,0	161,2	177,5	137,2	116,7	221,1	131,7	126,0	106,6
1985	146,5	132,7	147,2	116,8	258,1	175,2	156,9	171,7	194,1	143,3	119,1	269,0	139,2	130,1	107,6

%T4/TO

1982 II	7,3	17,7	2,3				12,9		5,8				8,9	4,8	2,1
III	9,1	-5,3	6,1				4,0		21,7				6,7	5,8	2,1
IV	6,1	5,0	2,7				7,6		10,4				4,9	3,6	-3,1
1983 I	9,3	14,1	3,4				12,2		18,3				5,4	3,0	3,6
II	5,3	10,2	0,8				10,4		10,3				0,7	3,1	-0,1
III	8,2	-0,7	5,3				7,9		13,8				6,9	3,2	0,9
IV	6,7	12,3	1,8				7,8		13,8				5,1	4,8	-0,3
1984 I	5,3	-1,6	2,1				6,4		10,9				3,0	4,9	1,5
II	3,4	25,3	-0,9				6,2		7,6				2,0	3,8	2,5
III	4,6	-11,9	2,2				6,2		6,3				4,3	3,8	3,1
IV	5,0	5,3	2,9				4,1		8,3				5,6	3,6	-0,5
1985 I	6,2	9,6	3,1				5,1		10,2				7,8	3,1	2,8
II	4,2	4,2	-0,9				7,1		7,3				4,8	3,3	0,8
III	7,8	17,7	5,0				9,1		10,8				7,0	2,7	2,4
IV	5,1	3,4	2,3				3,7		7,0				8,7	3,5	1,0
1986 I			5,9											2,4	

0112 - PRIVATER VERBRAUCH
VERAENDERUNG DER PREISECONSUMPTION BY HOUSEHOLDS
CHANGE IN PRICECONSOMMATION PRIVÉE
EVOLUTION DES PRIX

1980 = 100

1982	122,9	116,1	124,2	111,0	149,5	131,4	125,5	140,5	139,5	120,1	111,9	146,4	121,0	114,7	107,1
1983	132,5	124,8	133,1	114,4	177,3	147,5	137,5	152,1	160,6	129,7	115,1	183,7	127,2	119,8	109,1
1984	140,6	132,2	141,9	117,2	209,3	163,9	147,6	165,0	178,3	138,0	118,0	237,5	133,7	123,7	111,3
1985	148,0	138,6	148,5	119,6	249,5	177,5	156,1	173,9	195,1	143,6	120,7	284,1	140,2	127,5	113,3

%T4/TO

1982 II	8,6	6,8	3,8				11,2		12,6				8,5	3,6	1,9
III	8,4	6,2	6,5				6,6		17,0				4,8	6,1	3,6
IV	7,6	5,6	2,7				6,0		18,3				5,7	4,7	1,8
1983 I	8,0	11,4	1,9				11,4		14,6				5,8	2,0	2,3
II	7,0	7,1	1,7				11,8		11,7				4,2	4,1	-0,2
III	6,4	6,3	4,8				8,8		9,0				3,3	3,5	1,6
IV	6,4	8,3	2,3				6,6		13,9				4,7	4,2	1,9
1984 I	6,6	5,8	3,1				7,3		11,7				5,5	4,9	2,4
II	5,2	6,9	1,6				5,9		9,2				5,3	3,6	2,2
III	4,2	3,9	1,0				8,7		5,8				1,9	4,0	2,3
IV	5,3	3,9	2,6				5,2		9,1				5,3	3,4	2,4
1985 I		7,5	3,3				5,7						9,3	2,5	2,8
II		5,0	2,1				3,7						1,8	3,4	1,3
III		3,6	-0,3				8,4						4,9	2,1	
IV		2,5	1,0				1,6						7,1	4,3	
1986 I			-1,7											1,1	

0113 - BRUTTOANLAGENINVESTITIONEN
VERAENDERUNG DER PREISEGROSS FIXED CAPITAL FORMATION
CHANGE IN PRICEFORMATION BRUTE DE CAPITAL FIXE
EVOLUTION DES PRIX

1980 = 100

1982	120,3	112,1	125,7	107,9	136,8	134,5	122,9	125,6	140,1	118,7	110,4	154,9	113,2	110,8	101,5
1983	127,9	116,9	136,0	110,1	169,0	152,5	131,9	134,2	157,4	127,6	112,2	194,4	116,9	111,8	100,6
1984	134,5	121,6	143,0	112,6	200,3	170,8	140,1	140,9	171,4	135,8	114,2	238,2	121,9	112,0	99,7
1985	140,7	126,7	150,5	114,5	239,4	182,4	145,8	149,3	184,9	141,2	116,5	283,6	129,2		

%T4/TO

1982 II	6,4	6,2	3,7				6,3		14,4				2,9	3,7	-1,3
III	4,1	1,4	-0,9				5,3		13,3				1,3	2,8	1,6
IV	6,3	0,4	2,2				5,8		13,9				5,6	-1,5	-1,4
1983 I	5,4	1,0	0,8				10,1		11,0				0,8	1,4	-2,2
II	5,7	7,7	3,5				8,3		9,6				1,9	-5,4	0,0
III	5,5	11,1	2,2				4,1		11,2				6,9	2,2	-1,9
IV	6,4	9,5	4,5				8,7		9,6				5,7	-0,1	-5,5
1984 I	4,1	-4,6	0,4				5,7		10,7				1,0	1,7	-5,2
II	3,5	6,4	1,6				6,6		6,5				-0,5	4,2	0,3
III	6,1	-0,5	2,6				7,3		5,6				10,7	2,1	-0,0
IV	6,7	4,6	2,6				10,5		5,6				9,5	1,3	-5,0
1985 I	4,4	4,9	2,8				2,1		8,8				5,4	1,2	-4,5
II	3,3	5,0	-2,0				8,2		8,2				0,5	0,7	-14,9
III	5,8	-0,3	1,8				5,2		8,1				10,8	1,3	
IV	6,6	1,3	4,0				12,8		0,5				8,7	2,0	
1986 I			1,4											4,7	

BESCHAEFTIGUNG
EMPLOYMENT
EMPLOI

	EUR 10	B	DK	D	GR	E	F	IRL	I	L	NL	P	UK	USA	JAP
0201 - GESAMTBEVOELKERUNG															
TOTAL POPULATION															
EUR 10 = 100															
1980	100,0	3,6	1,9	22,7	3,6	13,8	19,9	1,3	20,8	0,1	5,2	3,7	20,8	84,1	43,1
1000															
1982	271 510	9 852	5 122	61 682	9 729	37 751	54 182	3 443	56 508	366	14 247	9 856	56 379	230 019	117 660
1983	272 017	9 856	5 118	61 638	9 790	37 961	54 480	3 483	56 639	366	14 313	9 930	56 335	232 309	118 440
1984	272 421	9 856	5 114	61 423	9 847	38 173	54 728	3 508	56 836	366	14 367	10 009	56 377	234 496	119 259
1985	272 802	9 855	5 112	61 175	9 896	38 391	54 947	3 535	57 005	366	14 424	10 089	56 488	236 634	120 018
0202 - ZIVILE ERWERBSPERSONEN															
CIVILIAN LABOUR FORCES															
INSGESAMT															
EUR 10 = 100															
1980	100,0	3,5	2,3	23,2	3,0	11,2	19,9	1,1	19,2	0,1	4,6	3,7	23,1	93,2	
1000															
1982	116 356	4 105	2 708	27 010	3 718	13 135	23 160	1 281	22 349	153	5 534	4 276	26 339	110 204	
1983	116 816	4 123	2 738	27 051	3 842	13 266	23 128	1 295	22 614	153	5 608	4 491	26 264	111 550	
1984	117 822	4 125	2 755	27 094	3 868	13 283	23 290	1 300	22 813	153	5 656	4 457	26 768	113 544	
1985		4 101	2 791	27 304	3 893	13 388	23 331		22 982	154	5 732	4 442	27 243	115 461	
0203 - ZIVILE ERWERBSTAETIGE															
CIVILIAN EMPLOYMENT															
INSGESAMT															
1000															
1982	106 140	3 578	2 476	25 177	3 501	10 876	21 240	1 133	20 297	158	5 010	3 959	23 570	99 526	56 380
1983	105 373	3 542	2 500	24 793	3 540	10 805	21 168	1 111	20 350	157	4 932	4 139	23 280	100 834	57 330
1984	105 783	3 546	2 497	24 828	3 552	10 382	20 978	1 096	20 423	158	4 966	4 076	23 739	105 005	57 660
1985		3 562	2 556	25 000	3 589	10 422	20 916		20 508	160	5 106	4 057	24 065	107 150	
0204 - ZIVILE ERWERBSTAETIGE ANTEIL DER FRAUEN															
CIVILIAN EMPLOYMENT															
WOMEN AS A PERCENTAGE															
%															
1982	37,8	36,9	45,1	38,6	30,7	29,4	40,2	30,5	32,6	32,3	32,7	40,0	41,0	43,5	39,0
1983	38,1	37,4	45,2	38,7	32,7	29,6	40,7	31,1	32,8	33,0	33,7	39,8	41,3	43,7	39,5
1984	38,5	37,8	45,1	38,9	33,1	29,3	41,2	30,9	33,1	33,5	34,1	40,0	41,8	43,7	39,6
1985		38,2	45,1	39,0	33,7	29,6	41,6		33,3	33,8	34,5	40,6	42,1	44,1	
0205 - ZIVILE ARBEITNEHMER															
NUMBER OF CIVILIAN EMPLOYEES															
INSGESAMT															
EUR 10 = 100															
1980	100,0	3,4	2,3	23,8	3,1	10,4	19,7	1,1	18,8	0,1	4,6	3,6	23,1	91,8	51,2
1000															
1982	87 732	2 958	2 140	21 904	1 719	7 619	17 752	861	14 472	138	4 388	2 772	21 400	89 967	40 980
1983	86 777	2 916	2 171	21 519	1 712	7 513	17 737	836	14 360	138	4 329	2 855	21 059	91 075	42 080
1984	86 804	2 908	2 175	21 546	1 744	7 133	17 601	825	14 253	139	4 372	2 744	21 242	95 120	42 650
1985		2 919	2 241	21 706	1 770	7 289	17 568		14 418	141	4 515	2 735	21 460		
0206 - ARBEITNEHMER LANDWIRTSCHAFT															
NUMBER OF EMPLOYEES															
AGRICULTURE															
EUR 10 = 100															
1980	100,0	0,5	2,2	11,0	2,3	27,1	14,7	1,2	48,9	0,0	2,9		16,2		
1000															
1982	2 046	11	52	243	32	585	301	23	964	1	66		354		
1983	2 012	11	54	247	45	547	293	22	930	1	61		348		
1984	1 943	12	55	252	41	521	283	21	873	1	64		340		
1985		12	56	254	42	539	274		856	1	64		338		
0207 - ARBEITNEHMER INDUSTRIE															
NUMBER OF EMPLOYEES															
INDUSTRY															
EUR 10 = 100															
1980	100,0	3,1	1,7	28,5	2,0	9,4	18,7	0,9	17,3	0,2	3,9		23,7		
1000															
1982	34 956	1 041	595	10 127	743	3 218	6 734	326	6 327	55	1 370		7 639		
1983	33 711	1 003	592	9 764	722	3 110	6 554	301	6 148	53	1 294		7 280		
1984	33 017	979	596	9 678	715	2 879	6 315	289	5 885	51	1 345		7 164		
1985		974	640	9 672	700	2 848	6 122		5 754	52	1 376		7 116		
0208 - ZIVILE ARBEITNEHMER DIENSTLEISTUNGEN															
NUMBER OF CIVILIAN EMPLOYEES															
SERVICES															
EUR 10 = 100															
1980	100,0	4,0	2,7	22,2	2,3	8,7	20,2	1,0	16,6	0,2	5,4	2,4	25,5		
1000															
1982	59 644	2 328	1 639	13 057	1 467	5 197	12 168	585	10 248	93	3 321		14 739		
1983	60 135	2 330	1 670	13 047	1 466	5 233	12 341	591	10 472	94	3 321		14 803		
1984	61 426	2 356	1 668	13 175	1 518	5 118	12 454	594	10 954	97	3 313		15 297		
1985		2 377	1 688	13 358	1 570	5 307	12 632		11 316	100	3 419		15 643		

BESCHAEFTIGUNG
EMPLOYMENT
EMPLOI

	EUR 10	B	DK	D	GR	E	F	IRL	I	L	NL	P	UK	USA	JAP
--	--------	---	----	---	----	---	---	-----	---	---	----	---	----	-----	-----

**0209 - ARBEITNEHMER
INSGESAMT INDUSTRIE - NACE 1-4**
**NUMBER OF EMPLOYEES
TOTAL INDUSTRY - NACE 1-4**
**EMPLOI SALARIE
TOTAL INDUSTRIE - NACE 1-4**

EUR 10 = 100															
1980	100,0	3,6	1,3	28,7	0,0	19,1	0,7	14,4	0,2	3,4	28,7				
1980 = 100															
1982	91,8	90,6	93,9	94,1	96,8	87,9	94,3	94,1	92,5	95,9	93,0	106,9	87,3		
1983	88,1	87,9	93,7	90,2	104,8	84,9	91,7	88,5	87,8	92,1	88,1	104,2	83,5		
1984	86,0	87,4	96,7	89,3	105,3	81,9	88,8	85,6	83,0	90,7	86,0	102,7	81,6		
1985		85,6	103,6	90,4		78,1		82,7	78,8	90,6		99,1	81,5		
1985 I	85,1	85,7	100,0	89,3	104,1	78,2	86,7	82,9	80,0	90,1	86,2	101,6	81,5		
II		85,7	103,8	89,7	106,3	77,3		83,2	79,2	90,2	86,5	100,0	81,4		
III		85,7	105,3	91,2		78,6		82,7	78,5	91,0	87,2	99,8	81,8		
IV		85,5	105,2	91,4		78,1		82,3	77,5	91,1		95,1	81,4		
1986 I			105,4	91,2					76,5				80,3		

**0210 - ARBEITNEHMER
VERARBEITENDES GEWERBE**
**NUMBER OF EMPLOYEES
MANUFACTURING INDUSTRIES**
**EMPLOI SALARIE
INDUSTRIE MANUFACTURIERE**

EUR 10 = 100															
1980	100,0	3,6	1,3	28,6	0,0	19,3	0,7	14,7	0,2	3,7	28,0				
1980 = 100															
1982	91,3	90,1	93,9	93,9	96,6	87,5	94,0	94,1	91,4	97,0	92,3	86,5			
1983	87,4	87,4	93,7	90,0	105,1	84,0	91,2	88,4	86,4	93,1	87,2	82,6			
1984	85,1	87,3	96,7	89,1	105,5	80,9	88,3	85,6	81,2	91,6	85,1	80,8			
1985		85,4	103,6	90,4		76,8		83,2	76,6	91,7		81,1			
1985 I	84,2	85,3	100,0	89,3	105,3	77,1	86,2	83,3	78,0	91,1	85,3	80,8			
II		85,5	103,8	89,7	107,2	76,1		83,1	77,0	91,3	85,6	80,9			
III		85,5	105,3	91,2		77,4		83,3	76,3	92,1	86,3	81,5			
IV		85,3	105,2	91,4		76,8		83,0	75,1	92,2		81,2			
1986 I			105,4	91,3					73,8			80,2			

**0211 - ARBEITNEHMER
METALLE - NACE 22**
**NUMBER OF EMPLOYEES
PRODUCTION OF METALS - NACE 22**
**EMPLOI SALARIE
METALLURGIE - NACE 22**

EUR 10 = 100															
1980	100,0	6,3	0,2	28,3	0,0	18,9	0,2	13,1	1,5	2,3	29,1				
1980 = 100															
1982	87,0	91,5	80,5	91,0	88,8	90,6	90,6	85,3	93,2	93,4	96,6	76,0			
1983	81,0	87,5	79,0	85,3	117,9	88,2	85,9	69,6	88,4	85,3	92,6	87,7			
1984	76,2	85,5	80,8	81,1	124,2	80,3	80,6	66,7	80,1	80,5	88,3	83,8			
1985		81,3	87,6	80,1		78,4		69,6	71,7	78,3		83,6			
1985 I	74,5	82,5	82,8	79,9	137,5	83,6	78,2	70,6	73,6	77,9	89,0	64,0			
II		81,5	87,6	79,8	136,9	77,8		70,6	72,4	77,9	90,1	83,7			
III		80,5	90,0	80,5		76,1		70,6	71,0	78,5	90,2	83,4			
IV		80,6	90,0	80,2		76,1		66,7	69,7	78,9		83,1			
1986 I			90,6	79,4					68,4			81,9			

**0212 - ARBEITNEHMER
CHEMIE - NACE 25+26**
**NUMBER OF EMPLOYEES
CHEMICAL INDUSTRY - NACE 25+26**
**EMPLOI SALARIE
CHIMIE - NACE 25+26**

EUR 10 = 100															
1980	100,0	3,8	1,0	32,6	0,0	18,0	0,5	16,4	0,1	4,9	22,7				
1980 = 100															
1982	93,4	93,2	98,1	97,0	101,2	93,8	96,3	100,0	88,0	96,0	98,5	88,4			
1983	90,3	91,9	96,0	95,1	124,3	88,9	94,5	100,6	82,1	95,8	95,4	84,3			
1984	89,2	94,1	99,3	95,2	124,9	85,2	93,9	101,4	76,5	112,5	94,4	83,1			
1985		94,2	106,2	97,0		84,6		98,6	72,3	123,8		83,8			
1985 I	88,9	94,0	104,3	95,8	121,2	84,9	93,1	99,2	73,6	123,4	95,5	83,5			
II		94,0	106,2	96,3	121,5	85,2		99,2	73,0	122,7	95,5	83,5			
III		94,0	107,0	98,0		85,0		97,5	72,0	124,8	96,2	83,8			
IV		94,7	107,0	97,9		83,2		98,3	70,4	124,5		83,8			
1986 I			106,9	97,9					69,5			82,5			

**0213 - ARBEITNEHMER
METALLVERARBEITUNG - NACE 31-36**
**NUMBER OF EMPLOYEES
METAL WORKING - NACE 31-36**
**EMPLOI SALARIE
TRANSFORMATION DES METAUX - NACE 31-36**

EUR 10 = 100															
1980	100,0	2,8	1,3	32,0	0,0	19,4	0,3	13,1	0,1	3,5	27,8				
1980 = 100															
1982	92,0	90,0	94,2	95,8	101,2	88,9	94,7	98,6	91,4	99,7	93,2	88,0			
1983	88,3	87,3	93,2	92,3	83,6	84,1	91,8	92,5	86,3	98,7	87,4	82,1			
1984	86,2	84,3	96,8	91,8	81,6	82,7	88,9	90,9	80,6	101,0	84,8	80,4			
1985		84,6	107,2	94,6		76,6		88,8	75,4	104,9		80,9			
1985 I	86,0	85,0	103,4	93,0	87,8	77,2	86,9	89,6	77,0	103,0	85,9	80,8			
II		84,8	107,3	93,7	87,7	76,7		88,6	76,0	104,0	86,2	80,7			
III		84,7	108,8	95,6		76,3		88,8	74,9	105,9	87,1	81,2			
IV		83,8	109,1	96,3		76,3		88,1	73,8	106,7		81,0			
1986 I			108,9	97,0					72,8			80,2			

BESCHAEFTIGUNG
EMPLOYMENT
EMPLOI

	EUR 10	B	DK	D	GR	E	F	IRL	I	L	NL	P	UK	USA	JAP
0214 - ARBEITNEHMER MASCHINENBAU - NACE 32		NUMBER OF EMPLOYEES MECHANICAL ENGINEERING - NACE 32											EMPLOI SALARIE MACHINES - NACE 32		
EUR 10 = 100															
1980	100,0	3,1	1,2	31,1	0,0		22,9	0,5	12,6	0,1	4,0				24,5
1980 = 100															
1982	92,7	92,2	92,3	97,3	94,2	91,8	94,1	93,7	90,8	101,9	91,9				86,9
1983	88,1	88,1	93,6	93,5	79,0	84,0	89,8	88,3	85,6	94,0	87,1				81,1
1984	85,6	88,7	99,2	91,1	77,2	82,9	86,2	88,3	81,2	92,2	84,3				79,2
1985		88,4	109,4	93,3		77,9		88,3	77,1	95,3					81,1
1985 I	85,7	89,0	106,3	91,5	87,7	76,6	84,1	88,9	78,3	93,6	85,4				80,5
II		88,6	109,3	92,1	88,1	78,3		90,0	77,6	94,1	86,1				80,9
III		88,5	110,9	94,2		77,7		88,9	76,8	96,2	87,8				81,6
IV		87,3	111,3	95,5		79,0		85,5	75,8	97,2					81,3
1986 I			112,5	95,9					74,9						80,4
0215 - ARBEITNEHMER FAHRZEUGBAU - NACE 35+36		NUMBER OF EMPLOYEES TRANSPORT EQUIPMENT - NACE 35+36											EMPLOI SALARIE MATERIEL DE TRANSPORT - NACE 35+36		
EUR 10 = 100															
1980	100,0	2,5	0,9	24,6	0,0		23,3	0,2	14,3	0,0	2,7				31,4
1980 = 100															
1982	91,0	86,9	102,5	99,4	106,2	85,2	93,0	92,7	91,0	112,2	96,2				82,3
1983	87,2	86,2	89,5	97,5	70,0	84,5	90,9	84,0	85,1	104,3	89,3				77,2
1984	83,8	80,1	83,9	97,6	67,2	82,5	87,6	71,2	79,7	86,0	84,6				72,3
1985		82,9	99,3	100,3		74,5		54,2	74,8	68,3					70,4
1985 I	82,9	83,0	97,3	99,1	75,4	75,3	84,9	55,2	76,4	68,9	84,6				71,2
II		82,9	100,2	99,4	73,9	75,4		54,4	75,4	66,8	83,2				70,6
III		83,1	100,4	101,1		73,6		53,5	74,2	67,8	83,3				70,1
IV		82,5	99,4	101,5		73,9		53,5	73,1	69,8					69,8
1986 I			90,9	102,8					72,1						69,1
0216 - ARBEITNEHMER NAHRUNGSMITTEL, USW - NACE 41+42		NUMBER OF EMPLOYEES FOOD, DRINK, TOBACCO - NACE 41+42											EMPLOI SALARIE ALIMENTATION, ETC - NACE 41+42		
EUR 10 = 100															
1980	100,0	3,9	2,7	21,6	0,0		17,6	2,4	11,6	0,1	6,8				33,2
1980 = 100															
1982	94,2	97,0	96,0	95,8	95,7	87,8	95,1	92,7		98,2	94,7				92,3
1983	91,2	96,0	97,5	92,2	109,5	89,9	92,1	87,7		97,6	91,1				89,1
1984	89,5	95,9	99,4	90,8	114,4	89,1	90,3	85,9		96,0	89,4				87,0
1985		94,4	102,4	89,4		89,9		81,0		96,4					86,3
1985 I	87,4	93,7	97,1	88,8	109,2	84,9	87,2	79,5		95,3	88,4				85,5
II		93,6	104,3	88,1	119,4	84,7		80,4		96,2	88,7				86,0
III		95,7	105,6	90,8		95,7		82,1		97,8	89,2				87,3
IV		94,7	102,8	90,0		94,4		81,8		96,2					86,6
1986 I			103,3	87,6											84,2
0217 - ARBEITNEHMER TEXTILIEN - NACE 43		NUMBER OF EMPLOYEES TEXTILES - NACE 43											EMPLOI SALARIE TEXTILES - NACE 43		
EUR 10 = 100															
1980	100,0	5,1	0,7	21,5	0,0		20,1	1,0	21,5	0,0	3,0				27,0
1980 = 100															
1982	86,3	88,0	93,5	85,9	90,7	81,2	91,9	79,8	88,5	96,4	80,0				81,1
1983	81,8	88,8	98,0	79,7	94,2	78,3	89,6	69,3	83,9	95,6	71,7				75,7
1984	79,4	90,9	102,2	78,2	94,7	73,0	87,6	67,8	79,4	79,0	69,9				72,8
1985		91,0	106,0	76,8		67,8		67,8	75,6	74,7					72,2
1985 I	78,2	91,5	104,1	77,2	97,3	69,3	86,3	67,4	76,8	75,8	69,5				72,2
II		92,0	107,3	76,7	96,1	69,4		67,4	76,1	75,7	69,0				72,1
III		90,6	106,0	76,6		66,8		67,9	75,2	74,4	69,4				72,2
IV		90,1	106,8	76,7		65,7		68,5	74,1	72,8					72,3
1986 I			106,8	76,2					72,8						71,5
0218 - ARBEITNEHMER SCHUHE, BEKLEIDUNG - NACE 45		NUMBER OF EMPLOYEES FOOTWEAR, CLOTHING - NACE 45											EMPLOI SALARIE CHAUSSURES, HABILLEMENT - NACE 45		
EUR 10 = 100															
1980	100,0	4,0	1,0	22,1	0,0		20,2	1,3	20,1	0,1	2,2				28,9
1980 = 100															
1982		86,2	94,0	85,0	100,9	84,4	94,7	89,6		96,8	75,9				82,0
1983		84,2	93,8	79,0	145,9	80,3	94,1	82,5		96,7	69,7				78,1
1984		82,2	93,5	77,8	146,1	74,7	91,1	80,6			63,6				76,5
1985		78,5	92,8	76,4		66,4		76,8							75,7
1985 I		79,3	91,6	77,2	135,5	65,8	89,8	78,2			61,0				75,7
II		78,4	92,6	76,1	136,8	65,3		76,7			60,9				75,3
III		78,1	93,8	76,2		68,0		75,6			61,5				76,3
IV		78,0	93,2	76,1		66,4		76,7							75,6
1986 I			94,8	76,2											74,5

ARBEITSLOSIGKEIT

UNEMPLOYMENT

CHOMAGE

	EUR 12	B	DK	D	GR	E	F	IRL	I	L	NL	P	UK	USA	JAP
0301 - REG.ARBEITSLOSE IN PROZENT DER ERWERBSPERSONEN: INSGESAMT															
REG.UNEMPLOYED AS PERCENTAGE OF LABOUR FORCE: TOTAL															
CHOMEURS ENREG.EN POURCENTAGE DE LA POPULATION ACTIVE: TOTAL															
%															
1982	9,4	13,0	9,3	6,9	1,4	14,3	8,7	12,2	9,7	1,3	11,8	5,7	10,6		
1983	10,6	14,3	10,1	8,4	1,6	16,6	8,8	14,9	10,9	1,6	14,3	5,6	11,6		
1984	11,2	14,4	9,9	8,4	1,8	18,6	9,9	16,5	11,9	1,8	14,5	6,7	11,8		
1985	11,7	13,5	8,8	8,5	2,2	19,9	10,3	17,7	13,0	1,7	13,5	7,7	12,2		
1985 II	11,4	12,8	8,5	8,2	1,9	19,8	9,8	17,4	12,8	1,6	13,1	7,6	12,1		
1985 III	11,4	13,6	7,8	8,1	1,6	19,4	10,0	17,8	12,7	1,6	13,5	7,8	12,2		
1985 IV	11,8	13,2	8,2	8,3	2,5	20,5	10,6	17,8	13,4	1,7	13,2	7,9	12,2		
1986 I	12,3	12,7	9,1	9,4	3,7	21,1	10,5	18,4	14,1	1,7	13,2	8,2	12,5		
1986 II	11,6	11,7	7,2	7,9	2,5	20,4	10,0	17,8	14,0	1,4	12,2	8,4	12,2		
1985 apr	11,6	13,2	9,3	8,5	2,2	20,0	10,0	17,5	12,9	1,7	13,2	7,6	12,2		
1985 mai	11,3	12,8	8,3	8,1	1,8	19,8	9,8	17,2	12,6	1,6	13,0	7,6	12,1		
1985 jun	11,2	12,3	7,7	8,0	1,7	19,5	9,5	17,5	13,0	1,6	13,0	7,6	11,9		
1985 jul	11,3	13,5	7,6	8,2	1,6	19,3	9,7	17,8	12,7	1,6	13,5	7,8	12,1		
1985 aug	11,4	13,8	8,0	8,2	1,5	19,3	9,9	18,1	12,5	1,5	13,7	7,8	12,1		
1985 sep	11,5	13,7	7,9	7,9	1,7	19,6	10,5	17,7	12,9	1,6	13,4	7,7	12,5		
1985 oct	11,6	13,4	8,4	7,9	1,9	20,0	10,8	17,4	13,3	1,7	13,1	7,8	12,2		
1985 nov	11,8	13,1	8,0	8,2	2,5	20,9	10,7	17,5	13,4	1,7	13,1	7,9	12,2		
1985 dec	11,9	13,1	8,3	8,7	3,2	20,6	10,5	18,5	13,5	1,7	13,3	8,0	12,2		
1986 jan	12,4	13,1	9,2	9,6	4,1	21,1	10,7	18,5	14,0	1,8	13,5	8,1	12,7		
1986 feb	12,3	12,6	9,3	9,6	3,7	21,2	10,5	18,4	14,2	1,8	13,3	8,2	12,5		
1986 mar	12,1	12,2	8,8	9,0	3,4	21,1	10,3	18,2	14,1	1,5	12,8	8,3	12,4		
1986 apr	11,8	11,9	7,7	8,2	3,0	20,9	10,2	17,9	14,0	1,5	12,3	8,4	12,4		
1986 mai	11,5	11,7	7,1	7,8	2,4	20,4	10,0	17,7	13,9	1,4	12,1	8,4	12,2		
1986 jun	11,4	11,6	6,7	7,7	2,2	20,0	9,7	17,9	14,1	1,3	12,1	8,3	12,1		
0302 - REG.ARBEITSLOSE IN PROZENT DER ERWERBSPERSONEN: MAENNER															
REG.UNEMPLOYED AS PERCENTAGE OF LABOUR FORCE: MEN															
CHOMEURS ENREG.EN POURCENTAGE DE LA POPULATION ACTIVE: HOMMES															
%															
1982	8,9	9,7	9,0	6,3	1,2	13,7	7,4	13,2	7,5	1,1	12,2	3,1	12,6		
1983	10,1	11,0	9,3	7,7	1,5	15,2	7,7	15,9	8,7	1,3	15,0	3,2	13,7		
1984	10,6	11,1	8,4	7,8	1,7	16,6	9,0	17,4	9,5	1,4	15,1	4,6	13,8		
1985	10,9	9,9	7,0	7,8	2,0	17,3	9,2	18,6	10,4	1,4	13,5	5,8	14,1		
1985 II	10,7	9,4	6,6	7,5	1,7	17,4	8,9	18,3	10,3	1,3	13,2	5,7	14,0		
1985 III	10,5	9,8	5,8	7,1	1,4	16,7	8,9	18,5	10,1	1,2	13,3	5,9	14,0		
1985 IV	10,8	9,4	5,9	7,3	2,2	17,3	9,5	18,6	10,6	1,3	13,0	6,1	14,1		
1986 I	11,6	9,0	7,6	9,0	3,3	18,1	9,5	19,3	11,4	1,4	13,4	6,5	14,5		
1986 II	10,7	8,2	5,1	6,9	2,1	17,0	8,8	18,6	11,2	1,1	12,0	6,8	14,1		
1985 apr	11,0	9,9	7,8	8,0	2,0	17,8	9,1	18,5	10,4	1,4	13,5	5,6	14,3		
1985 mai	10,7	9,5	6,4	7,4	1,6	17,4	8,9	18,2	10,1	1,3	13,1	5,7	14,1		
1985 jun	10,5	8,8	5,6	7,2	1,5	17,1	8,5	18,3	10,3	1,2	13,0	5,8	13,8		
1985 jul	10,5	9,7	5,9	7,3	1,4	16,8	8,6	18,4	10,1	1,3	13,3	5,9	13,9		
1985 aug	10,5	9,9	5,8	7,1	1,3	16,7	8,8	18,7	10,0	1,2	13,5	6,0	13,9		
1985 sep	10,6	9,8	5,5	6,9	1,5	16,7	9,2	18,4	10,2	1,2	13,1	5,9	14,2		
1985 oct	10,7	9,5	5,9	6,8	1,6	17,0	9,5	18,1	10,5	1,3	12,9	6,0	14,0		
1985 nov	10,8	9,3	5,6	7,2	2,1	17,4	9,5	18,3	10,6	1,3	13,0	6,1	14,0		
1985 dec	11,1	9,4	6,2	7,9	2,7	17,6	9,4	19,3	10,8	1,4	13,3	6,2	14,1		
1986 jan	11,7	9,4	7,6	9,1	3,5	18,2	9,6	19,4	11,2	1,5	13,6	6,3	14,7		
1986 feb	11,6	9,0	7,8	9,2	3,3	18,1	9,5	19,3	11,5	1,5	13,5	6,5	14,4		
1986 mar	11,4	8,7	7,4	8,5	3,0	17,9	9,3	19,2	11,4	1,3	13,0	6,6	14,4		
1986 apr	11,0	8,4	5,8	7,3	2,5	17,6	9,1	18,8	11,3	1,2	12,3	6,6	14,4		
1986 mai	10,6	8,1	4,9	6,8	2,1	17,0	8,8	18,5	11,1	1,1	11,9	6,7	14,1		
1986 jun	10,4	8,0	4,5	6,5	1,8	16,4	8,5	18,3	11,2	1,0	11,8	7,0	13,9		
0303 - REG.ARBEITSLOSE IN PROZENT DER ERWERBSPERSONEN: FRAUEN															
REG.UNEMPLOYED AS PERCENTAGE OF LABOUR FORCE: WOMEN															
CHOMEURS ENREG.EN POURCENTAGE DE LA POPULATION ACTIVE: FEMMES															
%															
1982	6,2	18,2	9,7	7,8	1,7	6,9	10,4	9,9	13,7	1,8	11,2	6,8	7,5		
1983	7,0	19,4	11,1	9,3	1,9	8,8	10,3	12,4	15,1	2,1	13,0	6,4	8,5		
1984	7,6	19,5	11,6	9,3	2,2	10,3	11,1	14,3	16,2	2,5	13,6	6,9	8,9		
1985	8,0	18,9	11,0	9,6	2,7	11,3	11,7	15,7	17,7	2,3	13,3	7,4	9,4		
1985 II	7,7	17,8	10,7	9,2	2,2	11,0	11,1	15,3	17,5	2,2	12,9	7,3	9,2		
1985 III	8,0	19,4	10,3	9,7	2,0	11,2	11,6	16,2	17,4	2,1	14,0	7,4	9,6		
1985 IV	8,3	19,0	11,0	9,7	3,2	12,2	12,2	15,9	18,3	2,4	13,4	7,4	9,5		
1986 I	8,4	18,1	10,9	10,0	4,5	12,3	11,9	16,1	19,0	2,2	12,8	7,7	9,6		
1986 II	8,1	17,1	9,7	9,5	3,3	12,4	11,5	16,1	19,0	1,8	12,6	7,6	9,4		
1985 apr	7,8	18,3	11,2	9,3	2,5	11,1	11,3	15,1	17,4	2,3	12,6	7,4	9,2		
1985 mai	7,7	17,8	10,6	9,1	2,1	11,0	11,1	14,9	17,2	2,1	12,8	7,3	9,2		
1985 jun	7,7	17,4	10,3	9,2	2,0	11,0	10,9	15,7	17,7	2,1	13,2	7,3	9,1		
1985 jul	7,9	19,1	9,7	9,7	2,0	11,1	11,2	16,3	17,3	2,0	13,7	7,4	9,4		
1985 aug	7,9	19,6	10,6	9,8	2,0	11,1	11,5	16,6	17,1	2,1	14,3	7,4	9,5		
1985 sep	8,2	19,5	10,7	9,6	2,1	11,4	12,2	15,9	17,8	2,2	13,9	7,3	9,9		
1985 oct	8,3	19,2	11,4	9,6	2,4	11,8	12,5	15,6	18,2	2,5	13,7	7,3	9,6		
1985 nov	8,3	18,8	10,8	9,7	3,2	12,7	12,3	15,7	18,4	2,5	13,4	7,5	9,5		
1985 dec	8,2	18,8	10,7	9,9	4,1	12,0	11,9	16,3	18,3	2,3	13,2	7,5	9,4		
1986 jan	8,4	18,7	11,1	10,2	5,2	12,2	12,2	16,3	18,9	2,4	13,1	7,6	9,8		
1986 feb	8,4	18,0	11,1	10,1	4,4	12,3	11,8	16,1	19,1	2,4	12,8	7,7	9,6		
1986 mar	8,3	17,5	10,5	9,8	4,0	12,5	11,6	16,0	18,9	1,9	12,6	7,7	9,5		
1986 apr	8,2	17,2	10,0	9,6	3,8	12,5	11,6	15,7	18,8	1,9	12,4	7,7	9,6		
1986 mai	8,1	17,0	9,7	9,4	3,1	12,3	11,5	15,8	18,9	1,9	12,5	7,7	9,4		
1986 jun	8,1	17,0	9,3	9,4	3,0	12,4	11,4	16,8	19,2	1,7	12,8	7,3	9,3		

ARBEITSLOSIGKEIT

UNEMPLOYMENT

CHOMAGE

	EUR 12	B	DK	D	GR	E	F	IRL	I	L	NL	P	UK	USA	JAP
--	--------	---	----	---	----	---	---	-----	---	---	----	---	----	-----	-----

0307 - REGISTRIERTE ARBEITSLOSIGKEIT
MAENNER: SAISONBEREINIGTREGISTERED UNEMPLOYMENT
MEN: SEASONALLY ADJUSTEDCHOMAGE ENREGISTRE
HOMMES: DESAISONNALISE

EUR 12 = 100															
1980	100,0	3,1	1,9	9,5	0,5	19,4	14,4	1,7	18,3	0,0	4,6	2,5	24,2	116,2	19,8
1980 = 100															
1982	162,5	171,7	153,0	238,8	138,0	140,3	152,6	153,8	130,9	207,2	213,5	65,2	181,5		
1983	182,9	193,5	158,8	294,4	167,9	157,5	158,1	187,0	151,5	254,2	263,3	72,8	195,2		
1984	193,9	193,3	143,7	294,4	189,8	172,0	183,7	206,0	166,5	257,6	265,8	102,2	198,5		
1985	199,0	173,4	118,8	297,3	225,0	179,9	188,2	220,3	181,1	255,3	238,5	128,9	203,4		
1985 II	200,7	177,5	121,9	300,8	212,1	183,0	189,1	218,7	180,1	269,5	238,1	126,3	204,9		
III	199,3	166,2	118,3	297,4	219,5	179,5	188,3	224,2	182,7	255,1	235,3	133,5	204,2		
IV	197,5	158,4	101,2	284,4	236,2	179,3	185,5	221,7	186,8	238,8	228,1	137,7	203,1		
1986 I	198,5	155,0	99,1	289,0	265,5	180,7	186,9	220,9	189,4	236,0	226,0	143,1	204,6		
II	198,4	153,1	94,2	277,1	270,4	177,9	187,7	221,2	196,9	233,0	218,2	150,0	205,7		
1985 apr	200,5	182,6	124,0	300,7	209,4	182,9	189,6	217,2	178,8	266,3	240,8	123,7	204,5		
mai	200,5	179,1	122,2	301,0	214,1	183,4	189,9	218,1	178,2	267,8	238,7	126,6	205,3		
jun	200,7	171,4	119,5	300,2	219,2	182,6	188,5	220,9	182,6	271,6	233,9	129,1	205,0		
jul	200,2	168,6	125,4	297,8	216,2	180,6	189,1	222,8	182,5	261,4	235,3	131,9	204,9		
aug	199,6	166,1	118,3	297,6	217,9	179,1	189,5	225,3	181,8	257,2	236,2	133,7	204,8		
sep	198,6	163,9	112,4	296,0	232,7	179,1	187,5	224,4	181,8	247,7	232,8	135,0	203,5		
oct	198,2	160,0	106,1	291,5	232,7	178,7	187,2	220,5	185,4	240,8	229,9	136,2	203,2		
nov	197,9	157,1	101,7	291,0	236,6	180,3	186,3	220,4	186,2	234,0	228,0	137,9	202,8		
dec	197,4	157,7	99,0	285,3	247,6	179,3	183,4	224,7	187,7	241,8	225,2	139,5	203,8		
1986 jan	198,7	156,2	95,6	286,7	271,5	181,5	185,5	220,8	187,6	230,7	226,7	140,6	205,0		
feb	198,3	154,2	98,4	288,7	273,0	180,2	184,7	220,6	191,4	241,1	224,6	142,9	203,2		
mar	199,2	154,0	103,1	289,4	277,8	180,8	185,8	221,6	190,9	237,0	223,5	145,0	205,8		
apr	198,6	152,9	91,7	277,7	273,6	179,9	187,8	220,7	195,0	237,3	220,1	146,8	205,9		
mai	198,4	152,3	94,7	277,7	271,5	177,9	187,4	222,3	195,9	234,0	218,5	148,0	205,4		
jun	198,0	153,2	93,2	274,4	269,2	175,2	185,5	220,6	198,9	229,7	215,4	154,7	206,1		

0308 - REGISTRIERTE ARBEITSLOSIGKEIT
FRAUEN: SAISONBEREINIGTREGISTERED UNEMPLOYMENT
WOMEN: SEASONALLY ADJUSTEDCHOMAGE ENREGISTRE
FEMMES: DESAISONNALISE

EUR 12 = 100															
1980	100,0	6,5	2,5	13,3	0,4	11,1	22,6	0,7	21,0	0,0	3,3	4,8	13,8	111,4	14,6
1980 = 100															
1982	146,5	128,5	134,7	176,0	133,4	161,0	126,6	155,8	143,8	167,1	179,0	100,0	161,8		
1983	166,0	138,9	156,9	211,9	162,5	207,8	126,3	198,9	162,6	200,5	215,1	99,5	183,0		
1984	180,0	141,5	165,3	212,2	193,6	243,6	138,9	227,1	178,6	235,9	229,3	106,9	198,7		
1985	190,2	137,3	156,5	218,1	235,8	269,5	145,8	249,2	194,4	219,2	225,7	113,6	210,5		
1985 II	189,3	139,1	158,9	215,5	225,4	264,7	146,7	245,3	192,3	227,8	226,2	111,9	212,4		
III	191,6	133,7	155,7	220,1	233,4	269,8	147,8	257,2	197,0	213,2	226,0	115,2	213,3		
IV	192,8	133,4	149,8	221,5	254,3	282,6	144,9	253,8	200,3	208,0	222,2	115,8	211,3		
1986 I	195,6	132,6	147,6	223,6	322,8	287,8	146,1	253,9	204,7	202,4	222,2	116,0	213,1		
II	198,6	132,6	144,0	223,6	326,8	297,4	150,3	258,8	209,1	191,9	221,0	116,2	216,7		
1985 apr	188,0	140,9	158,5	213,5	226,7	262,2	146,6	241,6	189,3	237,1	226,0	111,4	209,7		
mai	189,2	139,8	158,7	215,1	227,6	265,3	147,7	242,7	190,5	222,7	227,7	111,8	212,2		
jun	190,7	137,3	158,6	216,8	226,7	266,4	147,5	250,6	196,7	222,4	222,6	112,8	213,0		
jul	191,2	134,8	161,1	218,3	228,0	267,8	148,7	254,5	195,4	212,7	225,1	114,8	214,4		
aug	191,6	133,3	154,4	220,1	234,7	268,7	149,4	258,8	196,2	213,3	227,8	115,0	214,4		
sep	191,8	133,2	152,4	221,0	242,8	272,3	147,3	257,7	197,7	212,6	224,3	116,0	211,9		
oct	192,1	133,5	152,3	219,6	243,0	276,1	146,8	253,3	199,3	213,2	223,3	115,2	211,1		
nov	193,7	132,7	149,5	220,7	236,6	291,5	145,6	252,3	199,7	211,4	221,6	116,3	210,9		
dec	192,8	133,9	147,7	222,1	282,2	280,7	143,2	255,5	201,3	199,7	221,4	116,0	212,3		
1986 jan	195,4	133,3	147,0	223,3	325,3	285,0	146,5	253,6	203,6	208,4	222,4	115,9	214,0		
feb	195,3	132,2	147,7	223,4	313,4	287,0	145,5	253,7	205,4	209,4	221,7	115,8	212,2		
mar	196,1	132,0	146,9	223,2	308,3	291,9	146,6	255,5	204,7	188,3	221,4	116,6	213,5		
apr	197,2	132,1	142,0	223,0	322,7	294,3	149,1	251,6	205,4	190,8	222,3	116,7	216,1		
mai	198,6	132,5	144,8	223,7	323,5	296,8	150,4	257,1	208,9	199,0	222,8	117,7	215,8		
jun	199,9	133,2	144,2	224,3	328,3	300,5	151,0	266,2	212,3	187,0	217,9	113,5	217,9		

0309 - REGISTRIERTE ARBEITSLOSIGKEIT
UNTER 25 JAHRENREGISTERED UNEMPLOYMENT
UNDER 25 YEARSCHOMAGE ENREGISTRE
MOINS DE 25 ANS

EUR 10 = 100															
1980		5,4	2,0	7,8	0,1	23,4	23,5	0,9	32,4	0,0	4,9		25,6		
1000															
1981		176,3	68,2	305,2	4,3	744,3	753,1	34,4	969,9	0,8	198,2		974,6		
1982		206,4	70,8	464,7	8,6	910,5	850,0	45,8	1161,7	0,9	269,4		1122,7		
1983		219,5	75,0	561,9	17,8	1059,8	846,4	59,2	1299,5	1,2	319,9		1212,5		
1984		208,0	69,8	566,7	25,0	1168,0	956,4	66,6	1418,1	1,3	318,8		1232,0		
1985 II		168,3	57,1	523,5	29,0	1191,2	820,7	69,0	1387,6	1,1	274,3		1203,3		
III		211,7	54,6	555,1	24,7	1162,7	888,0	74,2	1335,2	1,1	301,6		1257,7		
IV		199,6	54,7	542,4	27,1	1214,9	991,2	71,0	1395,2	1,3	273,9		1221,1		
1986 I		175,8	59,3	599,9	38,1	1216,3	849,3	73,2	1459,7	1,2	257,5		1214,2		
II		147,5	46,2	487,2	26,5	1171,1	772,6	72,0	1511,6	0,9	237,9		1166,9		
1985 apr		177,2	64,1	546,0	30,8	1206,8	854,7	69,2	1408,4	1,2	272,4		1213,3		
mai		168,6	56,3	520,0	27,7	1189,9	814,9	66,7	1392,5	1,1	269,6		1210,6		
jun		159,3	50,9	504,6	28,4	1177,0	792,4	71,2	1362,0	1,1	280,9		1185,9		
jul		202,7	52,3	549,7	25,0	1157,6	826,6	74,0	1350,6	1,1	299,3		1233,1		
aug		216,7	57,1	575,5	24,7	1150,0	866,4	75,5	1326,9	1,1	308,9		1227,9		
sep		215,8	54,6	540,2	24,4	1180,7	971,0	73,2	1328,1	1,2	296,5		1312,0		
oct		206,4	56,2	527,0	19,6	1208,3	1012,0	70,0	1366,6	1,3	279,9		1245,2		
nov		197,4	53,4	535,0	28,0	1229,8	999,4	69,5	1411,1	1,3	270,7		1213,8		
dec		195,2	54,6	565,3	33,7	1206,6	962,3	73,5	1407,9	1,2	271,1		1204,3		
1986 jan		189,2	60,7	619,0											

INDUSTRIELLE ERZEUGUNG
INDUSTRIAL PRODUCTION
PRODUCTION INDUSTRIELLE

	EUR 12	B	DK	D	GR	E	F	IRL	I	L	NL	P	UK	USA	JAP			
0401 - INDUSTRIE - NACE 1-4 BRUTTO	INDUSTRY - NACE 1-4 BRUT															INDUSTRIE - NACE 1-4 BRUT		
	EUR 12 = 100																	
1980	100,0	3,0	1,2	25,4	1,2	8,6	17,9	0,9	17,9	0,2	4,2	1,4	18,0					
	1980 = 100																	
1982	96,5	97,2	102,7	95,3	95,2	97,9	96,4	102,5	94,8	95,1	95,1	105,1	98,4	94,9	101,4			
1983	97,5	99,1	106,0	95,9	94,6	100,5	97,5	109,2	92,5	100,3	96,9	106,8	101,9	100,5	105,0			
1984	100,1	101,6	116,3	98,8	97,9	101,4	100,0	123,3	95,6	113,6	101,3	106,7	103,2	112,1	116,5			
1985	103,3	103,9	121,2	104,4	100,5	103,6	100,5	126,0	96,9	121,4	105,0	111,1	108,1	114,6	121,7			
1985 I	105,8	104,5	112,7	103,3	95,0	106,0	105,1	128,0	100,6	119,6	115,7	111,7	112,1	112,9	117,1			
II	104,9	108,1	121,0	104,3	98,8	104,3	103,2	132,4	103,5	128,3	102,3	114,1	106,9	114,6	122,7			
III	92,9	94,3	120,7	99,1	103,4	92,4	86,6	115,8	83,5	110,5	87,7	101,1	101,8	116,3	123,1			
IV	108,7	108,4	130,7	111,0	104,7	111,7	107,1	127,8	100,1	127,3	111,0	117,7	111,5	114,8	123,9			
1986 I	108,2	110,2	121,0	105,2	97,1	105,7	129,5	104,1		114,3			114,6	114,4	118,8			
1985 feb	107,5	106,0	113,0	105,9	95,5	102,7	106,6	126,6	105,2	118,6	116,0	109,9	113,1	113,9	116,3			
mar	109,5	108,9	112,0	107,1	96,3	107,8	107,9	142,4	105,4	126,8	114,0	114,4	117,8	114,3	125,7			
apr	104,6	106,9	108,0	105,1	93,9	102,3	103,9	130,7	101,7	129,2	106,0	115,5	106,1	113,2	123,2			
mai	104,6	108,0	123,0	103,1	103,0	109,4	102,5	133,6	103,1	125,5	100,0	116,1	105,5	113,5	120,8			
jun	105,6	109,3	132,0	104,6	99,5	101,2	103,1	133,0	105,8	130,1	101,0	110,6	109,0	117,0	124,1			
jul	96,7	76,8	90,0	99,0	101,9	107,7	91,4	119,3	97,5	120,4	81,0	109,1	99,1	112,5	127,9			
aug	74,8	94,6	132,0	89,6	92,9	63,2	69,0	101,1	46,1	89,5	86,0	80,9	95,0	117,3	116,8			
sep	107,1	111,6	140,0	108,6	115,4	106,2	99,5	127,1	106,9	121,7	96,0	113,2	111,4	119,0	124,5			
oct	110,1	110,0	139,0	113,8	107,9	119,0	104,3	125,9	102,5	128,8	105,0	121,9	112,5	116,9	123,5			
nov	113,5	117,7	134,0	115,7	105,2	112,2	110,5	134,9	106,5	131,6	118,0	117,3	117,3	115,0	123,0			
dec	102,5	97,6	119,0	103,4	100,9	103,9	106,7	122,7	91,2	121,6	110,0	113,9	104,6	112,5	125,1			
1986 jan	103,4	104,5	121,0	99,8	96,1	109,6	103,2	116,0	97,1	121,8	111,0		108,2	113,4	110,7			
feb	110,8	110,5	120,0	110,0	100,5		107,1	130,3	106,0	131,6	121,0		118,0	115,5	117,7			
mar	110,5	115,7	122,0	105,6	94,6		107,0	142,2	109,2		111,0		117,5	114,4	128,1			
apr	110,4		134,0	113,3	104,3		108,6		106,1		112,0		109,9	114,2	122,9			
0402 - INDUSTRIE - NACE 1-4 SAISONBEREINIGT	INDUSTRY - NACE 1-4 SEASONALLY ADJUSTED															INDUSTRIE - NACE 1-4 DESAISONNALISE		
	1980 = 100																	
1982	96,4	97,0	102,5	95,2	95,5	97,9	96,2	102,5	94,7	95,1	95,1	105,1	98,4	94,9	101,4			
1983	97,1	98,5	105,6	95,3	94,4	100,7	97,2	108,7	91,9	99,4	96,5	106,8	101,9	100,5	105,0			
1984	100,1	101,2	116,0	98,7	98,3	101,7	100,0	123,1	95,3	113,6	101,5	106,7	103,2	112,1	116,5			
1985	103,1	103,2	120,6	104,2	100,5	103,6	100,2	125,8	97,0	121,2	104,8	111,1	108,0	114,7	121,7			
1985 I	101,8	102,3	115,1	102,5	96,9	102,5	99,4	128,9	96,3	119,4	106,8	107,0	106,5	113,9	120,1			
II	102,7	103,1	118,4	103,8	98,2	101,4	99,3	127,1	97,8	122,4	102,9	111,7	108,6	114,3	122,6			
III	103,4	103,5	124,2	105,2	103,8	103,4	101,0	122,8	96,9	119,7	102,6	112,1	108,6	114,9	122,6			
IV	104,0	105,8	126,5	106,5	102,7	106,4	101,8	126,3	97,3	124,9	104,3	113,8	108,5	115,4	121,6			
1986 I	104,2	107,5	124,2	104,9	99,7		100,3	127,7	99,4		104,5		109,0	115,6	121,8			
1985 feb	101,8	102,0	118,4	102,4	96,4	101,4	100,1	125,4	98,3	115,2	105,0	105,2	105,8	113,9	120,6			
mar	102,6	106,1	104,9	102,0	96,2	100,2	100,8	135,9	98,6	123,5	107,2	108,2	107,7	114,2	119,3			
apr	101,9	101,7	112,6	103,0	95,2	102,3	99,4	127,9	95,8	124,0	101,4	111,7	108,9	114,3	121,9			
mai	102,7	102,4	123,0	103,9	101,3	103,0	99,5	129,0	97,1	119,5	101,8	112,5	109,1	114,3	124,0			
jun	103,4	105,3	119,5	104,5	98,2	99,0	99,1	124,3	100,4	123,7	105,4	110,9	107,9	114,5	121,9			
jul	103,5	102,4	121,8	107,7	105,4	104,9	101,1	121,6	94,9	121,2	101,7	110,1	108,0	114,3	123,8			
aug	103,1	102,0	124,3	103,4	101,5	102,9	101,5	122,6	97,4	119,3	103,8	111,2	108,2	115,3	122,4			
sep	103,6	105,9	126,6	104,6	104,6	102,4	100,4	124,2	98,4	118,5	102,5	115,1	109,5	115,2	121,5			
oct	104,4	104,3	130,9	108,3	103,9	110,3	101,6	124,5	96,0	122,7	103,4	117,3	108,2	114,5	121,8			
nov	105,1	109,3	126,2	107,8	101,9	105,4	103,3	129,5	98,5	126,2	109,0	111,7	109,8	115,5	121,3			
dec	102,6	103,9	122,4	103,3	102,3	103,6	100,5	125,1	97,4	125,7	100,4	112,4	107,4	116,4	121,6			
1986 jan	104,0	105,1	128,7	106,2	101,1	107,1	100,1	124,6	97,9	127,2	102,1		108,0	116,7	121,6			
feb	104,9	106,3	125,5	106,7	101,8		100,8	127,3	98,8	126,8	108,2		109,5	115,7	122,1			
mar	103,7	111,0	118,2	101,9	96,3		100,1	131,4	101,4		103,2		109,5	114,5	121,5			
apr	107,5		137,9	110,7	105,5		103,8		100,2		107,0		110,1	115,1	121,6			
0403 - UMSATZ - NACE 1-4 SAISONBEREINIGT	TURNOVER - NACE 1-4 SEASONALLY ADJUSTED															CHIFFRE D'AFFAIRES - NACE 1-4 DESAISONNALISE		
	EUR 10 = 100																	
1980		4,4	1,6	33,0	0,0		22,9	0,0	13,0	0,2	4,8		20,2					
	1980 = 100																	
1982		117,7	126,7	105,5			121,1	132,2	130,0	122,8			114,1					
1983		129,9	140,5	108,2			130,8	146,6	143,3	137,8			124,1					
1984		141,0	162,7	115,0			143,4	172,2	162,4	174,9			134,5					
1985		149,0	175,9	123,1			152,4	183,1	177,6	198,5			144,5					
1984 IV		145,0	170,6	119,2			147,1	182,3	168,0	189,4	128,1		138,3					
1985 I		144,6	164,6	121,2			149,3	188,1	169,4	196,7	137,7		145,3					
II		148,8	174,0	124,1			152,4	186,2	175,7	198,8	133,6		144,2					
III		148,8	180,4	124,0			154,7	181,2	179,5	196,0	133,6		144,2					
IV		152,1	183,4	124,6			154,5	178,9	184,2	203,7			144,8					
1984 dec		140,7	162,7	114,2			141,5	189,6	167,0	186,9	128,7		139,3					
1985 jan		146,8	171,1	122,9			148,9	178,1	166,2	200,9	136,3		142,3					
feb		142,7	168,5	121,1			152,0	186,2	173,1	196,1	137,1		143,6					
mar		145,9	155,7	119,3			148,6	201,5	168,7	198,5	138,5		148,5					
apr		150,5	162,0	123,7			155,0	183,4	171,0	206,9	133,4		143,2					
mai		149,9	175,1	125,9			151,8	185,7	177,6	199,0	133,7		143,1					
jun		146,1	182,3	121,9			151,1	190,4	174,0	194,7	134,0		146,1					
jul		149,6	174,0	128,1			155,9	178,7	189,8	202,5	133,3		142,3					
aug		143,7	179,5	119,9			151,2	178,8	176,0	196,0	133,6		144,1					
sep		149,0	186,3	123,2			152,2	186,3	178,5	190,2	133,9		146,5					
oct		155,4	191,7	129,0			157,8	175,9	183,7	207,9			143,5					
nov		150,6	185,5	123,0			1											

INDUSTRIELLE ERZEUGUNG
INDUSTRIAL PRODUCTION
PRODUCTION INDUSTRIELLE

	EUR 12	B	DK	D	GR	E	F	IRL	I	L	NL	P	UK	USA	JAP
--	--------	---	----	---	----	---	---	-----	---	---	----	---	----	-----	-----

**0404 - BAUWERBE - NACE 5
SAISONBEREINIGT**
**BUILDING - NACE 5
SEASONALLY ADJUSTED**
**CONSTRUCTION - NACE 5
DESAISONNALISE**

1980 = 100

1982	78,6	72,0	87,9	95,1	94,4	91,7
1983	63,7	70,7	86,3	90,6	92,4	95,3
1984	56,8	79,9	85,5	86,0	81,8	98,6
1985	54,3	81,6	82,4	85,0	74,2	99,9
1985 I	48,6	79,2	74,0	77,4	67,2	99,5
II	52,5	79,7	82,5	85,5	77,5	100,0
III	55,4	79,3	86,3	87,7	77,0	99,1
IV	54,8	86,6	84,5	87,8	72,7	100,8
1986 I	54,6	89,3	78,6	84,8		97,5

**0405 - INDUSTRIE UND BAUWERBE - NACE 1-5
SAISONBEREINIGT**
**INDUSTRY AND BUILDING - NACE 1-5
SEASONALLY ADJUSTED**
**INDUSTRIE ET CONSTRUCTION - NACE 1-5
DESAISONNALISE**

1980 = 100

1982	93,1	94,7	94,5	96,2	95,0	97,4
1983	90,5	96,8	94,9	96,2	98,9	100,9
1984	90,0	106,8	97,5	97,3	107,9	102,5
1985	90,6	110,9	102,1	97,5	113,0	106,9
1985 I	87,7	105,6	99,6	95,2	110,1	105,3
II	90,5	108,6	101,6	96,7	113,7	107,3
III	90,6	112,8	103,2	98,4	112,2	106,6
IV	92,6	116,2	104,1	99,0	115,4	107,6
1986 I	93,8	115,0	102,0	97,4		107,3

ERZEUGUNG NACH KATEGORIEN

PRODUCTION BY CATEGORY

PRODUCTION PAR CATEGORIE

	EUR 12	B	DK	D	GR	E	F	IRL	I	L	NL	P	UK	USA	JAP
0406 - GRUNDSTOFFE UND PRODUKTIONSGUETER															
SAISONBEREINIGT															
INTERMEDIATE GOODS															
SEASONALLY ADJUSTED															
EUR 12 = 100															
1980	100,0	3,7	0,8	23,3	1,4	9,1	16,7	0,5	18,5	0,3	4,5	1,8	19,4		
1980 = 100															
1982	95,2	94,0	95,8	92,5	93,2	98,5	93,4	95,1	93,3	93,2	89,2		102,3	95,1	96,4
1983	96,6	95,5	101,8	93,9	94,6	100,2	93,4	101,6	91,1	98,3	94,0		107,6	104,0	100,5
1984	99,6	99,5	112,5	97,6	100,0	102,3	96,8	115,0	95,6	114,4	98,4		106,8	116,8	111,5
1985	101,8	101,2	114,6	100,3	101,4	104,1	97,2	114,5	95,3	121,8	102,3		112,5	122,1	114,6
1985 I	100,3	99,6	107,3	99,2	96,9	101,5	96,8	118,7	94,6	120,1	106,4		109,2	119,3	115,0
II	101,2	100,6	112,3	100,0	99,9	102,3	96,3	118,1	96,3	121,8	98,3		112,7	121,9	116,5
III	102,0	101,5	117,7	101,4	104,8	104,7	98,1	110,6	95,0	120,8	98,9		113,1	122,5	114,9
IV	102,3	102,4	119,6	100,9	103,8	106,7	97,5	112,2	94,9	124,8	101,8		113,6	123,7	113,2
1986 I	102,3	105,2	116,6	99,5	102,0		96,5	112,6	96,4		99,5		114,7	124,8	112,7
1985 feb	100,2	98,9	111,7	99,0	95,9	100,6	98,0	114,8	96,3	113,5	103,3		107,5	118,8	115,4
mar	101,1	103,2	95,6	98,7	96,6	100,4	99,1	127,6	96,8	125,8	103,7		110,5	119,8	114,8
apr	100,8	98,9	106,1	99,1	97,0	102,5	97,3	124,7	95,2	124,7	96,5		112,9	120,8	116,5
mai	101,5	100,0	116,3	100,3	102,5	103,4	96,8	123,9	95,8	119,7	97,4		112,8	121,4	117,2
jun	101,2	102,7	113,4	100,0	99,5	101,0	95,0	107,2	97,8	124,6	101,3		112,0	122,9	115,9
jul	101,8	99,2	116,2	102,7	108,0	106,4	97,4	108,7	94,3	123,0	97,4		111,5	121,0	116,8
aug	102,1	101,3	118,9	100,8	101,2	104,0	99,2	105,3	97,0	116,9	100,9		112,2	122,6	114,7
sep	101,8	104,3	117,0	100,1	104,8	103,6	97,4	118,1	94,6	119,8	98,2		114,7	123,8	114,0
oct	102,8	101,2	126,6	102,9	104,6	109,0	97,7	116,6	94,3	120,9	100,0		113,9	123,0	114,7
nov	103,8	105,9	118,2	101,3	103,8	105,9	99,5	114,4	95,3	125,5	111,9		116,6	123,8	113,3
dec	100,4	100,5	114,4	98,8	103,2	105,0	95,3	106,1	96,0	127,6	93,6		110,8	124,4	111,9
1986 jan	102,2	102,4	123,6	100,8	103,2	106,1	96,8	111,9	95,0	128,9	97,1		115,2	125,0	112,4
feb	103,3	103,4	117,8	101,3	103,0		97,4	106,2	96,5	127,8	106,0		116,4	124,4	112,5
mar	101,5	108,2	109,1	96,8	99,9		95,2	119,8	98,0		95,3		114,5	124,7	113,2
apr	105,0		136,4	102,9	106,5		100,2		97,5		104,8		118,3	125,1	113,0
0407 - INVESTITIONSGUETER															
SAISONBEREINIGT															
INVESTMENT GOODS															
SEASONALLY ADJUSTED															
EUR 12 = 100															
1980	100,0	1,4	1,5	32,0	0,6	5,7	17,3	0,7	14,4	0,1	4,7	0,9	20,6		
1980 = 100															
1982	97,2	97,7	101,7	97,8	95,9	99,3	101,4	119,7	94,9	87,4	100,4		92,4	96,3	106,4
1983	95,9	102,3	104,8	95,5	86,1	94,2	100,7	143,4	92,9	81,3	97,7		93,0	97,0	106,5
1984	98,8	101,5	119,1	98,3	82,4	91,5	103,0	187,4	94,5	92,1	104,3		97,0	113,0	123,3
1985	104,6	105,4	127,7	108,8	82,0	99,7	100,3	191,6	99,7	105,0	108,4		103,1	121,0	134,0
1985 I	101,8	104,4	117,2	104,5	86,1	96,0	98,8	199,2	97,7	103,9	107,7		102,9	120,6	128,4
II	104,1	107,4	124,0	107,4	74,5	96,9	101,9	187,4	99,8	101,2	110,3		105,0	121,9	134,3
III	103,6	103,1	134,1	110,9	81,1	96,7	97,7	187,1	99,5	101,0	109,7		101,8	122,9	136,9
IV	106,4	106,2	134,2	113,3	86,6	108,3	102,5	193,7	102,1	113,1	107,7		103,4	120,7	137,8
1986 I	105,7	109,2	130,3	110,8	79,8		100,1	202,5	101,6		111,4		102,2	119,8	134,9
1985 feb	101,5	103,4	124,6	104,8	88,6	97,4	96,3	193,6	98,9	116,3	107,8		101,3	120,7	127,8
mar	103,8	108,6	104,4	105,5	84,4	87,2	102,4	211,9	101,0	100,2	110,5		106,9	121,2	130,8
apr	102,6	105,3	117,8	106,5	76,3	97,6	99,1	182,0	97,5	106,1	107,4		103,2	121,5	131,5
mai	103,6	107,1	129,3	107,2	72,8	98,4	101,0	187,8	98,1	96,2	110,2		102,9	121,9	135,9
jun	106,2	108,5	125,7	108,5	74,9	90,7	104,8	191,8	104,6	101,8	113,2		107,8	122,3	135,8
jul	104,6	100,6	127,3	113,5	85,3	95,3	100,1	184,0	98,1	94,7	109,5		100,8	121,8	137,7
aug	102,4	99,2	131,5	108,0	79,2	93,9	100,1	196,2	97,1	106,9	109,1		101,2	123,6	136,5
sep	103,2	109,3	141,8	110,7	78,8	95,7	93,5	183,6	99,6	99,5	109,9		103,4	123,2	136,8
oct	106,8	104,8	139,0	114,9	86,7	113,0	103,5	182,8	99,0	119,6	108,9		102,1	121,4	135,4
nov	107,2	113,5	135,7	115,9	84,2	106,6	100,9	199,3	104,0	119,6	109,2		102,6	121,2	136,1
dec	104,8	101,1	128,4	109,5	88,1	101,4	102,8	194,6	99,3	105,1	105,5		105,1	120,3	141,8
1986 jan	104,7	105,0	132,3	110,6	82,3	112,0	98,1	194,5	98,2	102,7	109,6		101,0	121,2	133,2
feb	105,7	106,1	135,2	112,5	83,0		99,7	202,2	98,8	117,6	110,0		102,1	119,8	134,5
mar	106,3	116,5	124,5	109,6	74,8		102,2	206,4	102,6		114,2		103,5	118,7	136,7
apr	110,6		144,4	119,4	86,2		106,3		103,8		112,0		102,9	118,4	134,5
0408 - VERBRAUCHSGUETER															
SAISONBEREINIGT															
CONSUMPTION GOODS															
SEASONALLY ADJUSTED															
EUR 12 = 100															
1980	100,0	3,0	1,6	24,2	1,4	9,9	20,2	1,3	19,4	0,1	3,5	1,3	14,1		
1980 = 100															
1982	97,9	102,1	107,4	97,1	99,5	96,6	100,0	99,4	96,8	114,0	99,1		95,8	98,7	107,8
1983	99,6	103,9	109,9	98,6	97,3	102,6	103,8	99,6	94,3	128,7	98,8		98,9	106,4	112,8
1984	101,5	104,3	118,4	100,5	98,8	102,8	105,0	101,9	96,9	125,9	101,5		101,7	115,1	121,8
1985	103,8	106,7	122,0	105,0	104,7	104,0	106,4	104,6	97,9	132,5	103,7		103,8	117,5	127,8
1985 I	102,7	105,5	118,8	104,3	100,7	104,7	104,6	104,3	97,2	127,2	104,5		103,1	116,4	124,7
II	103,2	105,7	119,2	105,0	103,8	101,3	105,1	106,0	98,9	135,1	104,4		103,4	116,9	128,2
III	103,7	106,1	123,2	104,7	108,3	103,6	107,3	101,8	98,3	132,5	102,6		103,9	117,1	129,1
IV	104,5	108,5	126,5	106,1	105,2	105,6	107,9	106,0	97,6	133,4	103,8		104,4	119,4	129,5
1986 I	104,8	110,8	125,5	105,5	101,7		107,3	104,9	101,4		106,2		102,4	119,3	129,6
1985 feb	103,4	105,4	120,0	103,9	99,9	102,9	106,0	102,6	101,3	125,4	104,2		102,3	116,5	126,5
mar	102,9	108,9	111,2	102,7	99,5	102,9	104,3	108,0	100,1	127,5	105,2		104,0	116,8	123,7
apr	102,0	104,6	114,3	103,9	98,7	102,7	104,2	105,3	95,9	133,6	103,8		102,7	116,3	128,4
mai	103,2	105,5	124,9	105,1	108,7	103,1	104,8	106,3	98,9	137,6	102,9		101,9	116,9	129,8
jun	104,3	107,5	118,9	105,9	103,4	98,1	106,3	106,1	102,0	134,5	106,3		104,9	117,6	127,2
jul	104,0	105,6	123,7	108,2	106,1	105,0	108,4	102,8	94,3	134,8	102,2		102,3	116,0	132,0
aug	103,0	104,9	122,8	101,9	109,0	103,4	106,0	103,1	98,3	137,3	104,6		103,3	117,8	128,5
sep	103,9	107,6	122,6	103,6	112,7	102,1	107,4	100,1	102,3	127,4	101,6		105,1	118,2	126,6
oct	104,5	106,9	130,7	108,6	108,4	111,6	106,7	104,1	96,4	135,9	104,3		103,1	117,6	130,3

ERZEUG. NACH PROD. BEREICH

PRODUCTION BY BRANCH

PRODUCTION PAR BRANCHE

	EUR 12	B	DK	D	GR	E	F	IRL	I	L	NL	P	UK	USA	JAP
0409 - ENERGIE - NACE 11-16															
SAISONBEREINIGT															
ENERGY - NACE 11-16															
SEASONALLY ADJUSTED															
EUR 12 = 100															
1980	100,0	3,1	0,7	20,1	1,0	6,4	14,9	0,5	9,4	0,1	9,4	1,3	32,9		
1980 = 100															
1982	99,5	93,1	85,0	94,4	101,9	107,3	94,1	111,1	98,9	111,7	83,2		110,3		
1983	102,0	93,6	97,8	93,1	103,3	111,1	95,4	112,0	96,6	114,3	88,7		116,4		
1984	102,3	97,0	109,9	95,1	106,4	113,0	101,0	123,8	97,3	120,7	91,3		110,4		
1985	107,7	99,1	103,3	97,4	116,6	117,6	104,9	125,5	99,4	126,3	96,7		120,7		
1985 I	106,4	98,8	99,4	98,2	113,4	116,1	105,6	131,2	99,3	122,6	101,5		115,1		
II	105,3	95,4	86,8	95,9	114,8	114,0	99,9	125,0	98,8	130,6	89,8		121,2		
III	106,9	99,7	102,9	97,8	123,6	118,4	103,3	111,2	99,4	127,1	88,4		121,9		
IV	108,6	101,7	116,9	97,8	116,0	121,7	107,9	135,5	99,6	125,3	94,3		122,8		
1986 I	109,5	108,5	95,7	96,3	116,8		107,4	140,4	97,6				128,1		
1985 feb	104,0	97,2	103,2	98,2	115,5	111,6	103,2	128,8	97,5	124,0	97,7		111,8		
mar	106,4	100,1	105,8	97,7	112,7	115,6	105,4	136,1	99,3	121,1	97,4		115,9		
apr	105,1	90,3	85,9	94,7	107,9	112,7	100,8	130,6	101,3	138,6	87,8		122,0		
mai	106,1	95,2	93,0	96,6	115,0	115,3	101,4	115,8	98,2	124,4	89,2		123,0		
jun	104,4	100,5	82,9	96,6	120,8	113,8	97,7	127,7	96,8	129,4	91,7		117,9		
jul	105,9	96,7	100,5	98,5	125,4	120,3	102,1	112,2	98,7	131,1	87,5		119,2		
aug	106,6	100,5	95,6	97,8	122,7	119,6	103,3	98,8	100,2	119,9	88,9		120,1		
sep	107,6	101,8	113,4	97,2	121,9	115,3	103,7	123,7	99,2	132,7	87,5		125,0		
oct	108,2	98,7	123,6	97,8	121,6	120,9	104,4	128,0	101,4	124,1	89,5		123,9		
nov	113,1	102,9	101,8	99,3	116,7	123,4	115,3	135,3	99,6	123,1	107,3		128,3		
dec	104,9	103,2	121,8	95,9	111,1	120,1	103,5	141,4	97,5	130,3	85,2		117,2		
1986 jan	107,5	100,0	101,9	94,3	113,8	119,1	103,7	136,5	96,2	125,9	85,6		127,3		
feb	111,2	109,6	99,0	99,6	115,6		112,8	143,9	99,0	134,0			129,4		
mar	109,4	114,9	86,0	95,0	120,9		105,4	140,4	97,3				130,2		
apr	114,3		110,7	97,1			114,5		105,7				130,7		
0410 - METALLE - NACE 22															
SAISONBEREINIGT															
PRODUCTION OF METALS - NACE 22															
SEASONALLY ADJUSTED															
EUR 12 = 100															
1980	100,0	5,3	0,2	25,0	2,1	12,3	18,8	0,1	20,6	1,6	2,6	1,3	10,1		
1980 = 100															
1982	91,0	84,7	89,3	86,5	75,1	98,4	85,9	106,4	93,5	82,3	97,2	112,5	103,5	72,8	91,7
1983	90,4	87,4	96,5	87,8	91,5	100,6	83,0	116,7	88,2	81,4	97,8	101,9	104,1	80,8	90,7
1984	96,1	95,7	123,2	93,8	103,7	105,3	86,0	132,4	94,7	96,2	112,6	107,2	106,7	91,2	98,8
1985	97,4	94,8	129,9	96,9	99,1	106,7	84,3	144,0	96,9	105,3	109,3	104,0	111,5	89,2	100,3
1985 I	95,8	94,6	111,5	95,1	83,8	103,9	84,3	139,3	94,7	103,9	115,8	102,1	110,6	88,3	101,3
II	97,5	93,1	125,2	96,0	103,3	108,8	84,1	142,4	97,6	105,8	103,1	107,0	113,0	88,7	102,4
III	98,6	97,0	150,4	100,1	103,8	107,3	86,4	141,7	95,7	103,5	108,9	99,9	112,9	87,6	100,0
IV	97,0	94,4	128,8	97,6	103,9	107,1	82,7	146,7	97,4	109,1	109,3	105,5	109,4	93,1	98,6
1986 I	95,6	93,3	131,9	94,4	103,4		83,5	152,2	98,9		117,4		105,0	88,7	
1985 feb	96,2	92,7	109,1	94,2	75,4	104,1	87,9	134,5	96,5	99,1	116,2	105,0	109,1	86,1	100,9
mar	97,7	100,7	104,2	95,3	81,0	104,9	84,6	156,4	99,0	108,1	112,7	101,8	117,2	88,4	102,4
apr	97,1	92,3	121,7	95,9	97,6	109,6	86,7	141,8	95,9	108,3	101,0	108,6	108,8	91,1	103,5
mai	96,3	94,7	125,9	95,1	109,9	109,0	83,6	132,5	96,2	103,9	98,2	110,2	107,1	86,6	102,8
jun	99,2	93,0	131,4	96,6	101,1	107,4	82,9	155,3	103,1	107,4	111,0	100,9	121,4	89,2	100,9
jul	97,5	89,3	127,5	98,9	107,9	108,7	84,4	152,5	97,6	106,3	101,9	87,4	109,4	86,2	101,0
aug	99,8	101,2	171,1	101,4	98,5	105,3	88,1	121,0	98,5	100,5	110,2	112,8	116,7	88,5	100,6
sep	98,1	99,7	149,8	99,2	104,0	106,4	85,4	151,6	93,2	101,8	114,0	98,9	113,5	87,8	99,1
oct	97,0	92,8	154,9	101,8	101,1	109,7	83,7	155,1	90,5	104,1	102,0	103,8	108,0	91,2	99,3
nov	98,5	98,3	117,8	99,2	107,7	105,1	83,7	141,5	97,9	109,9	115,1	109,7	111,5	92,0	98,7
dec	96,5	93,1	117,0	93,2	102,9	105,3	80,9	151,5	103,0	112,5	110,6	105,1	109,0	92,8	97,9
1986 jan	97,9	90,6	143,6	97,9	110,2	103,5	84,1	151,7	102,2	112,2	116,7		104,5	92,7	
feb	95,8	93,1	133,4	96,3	108,7		82,4	154,6	97,2	106,9	114,6		106,0	89,1	
mar	93,3	96,0	119,0	89,6	92,4		83,2	160,0	99,1		117,9		105,4	85,3	
apr	95,3		142,5	97,7			84,2		96,2				109,8	86,8	
0411 - CHEMIE - NACE 25+26															
SAISONBEREINIGT															
CHEMICALS - NACE 25+26															
SEASONALLY ADJUSTED															
EUR 12 = 100															
1980	100,0	4,3	1,1	23,6	0,9	9,7	19,8	1,5	16,8	0,0	4,5	1,5	16,2		
1980 = 100															
1982	99,4	101,8	110,3	95,9	102,9	97,9	103,0	110,6	96,4	92,4	103,8	109,3	99,7	97,6	95,4
1983	104,9	106,0	115,8	103,2	103,7	98,3	108,2	129,6	100,3	101,0	112,4	105,4	107,5	107,1	100,9
1984	111,0	111,9	120,7	108,7	113,2	103,2	113,4	160,9	106,3	117,7	121,6	111,9	113,9	114,4	106,0
1985	114,2	114,0	126,3	110,9	116,6	105,8	115,5	166,0	110,6	142,7	123,8	120,6	118,7	119,4	105,7
1985 I	112,5	115,0	127,8	109,3	113,9	102,1	113,3	170,1	107,4	132,2	124,2	120,9	119,6	117,5	107,3
II	114,6	112,4	123,6	111,9	118,0	103,9	115,5	178,9	111,9	145,3	122,2	120,3	120,2	118,8	105,5
III	114,7	114,0	127,2	112,4	116,0	107,1	117,1	168,3	111,4	151,6	125,7	117,4	118,3	119,7	105,1
IV	113,7	114,5	126,9	109,6	118,9	109,4	115,5	152,6	111,2	145,6	122,9	125,2	117,1	120,2	104,5
1986 I	114,1	113,7	121,0	109,5	109,4		116,9	159,0	114,1		121,2		113,8	122,8	
1985 feb	113,3	115,8	137,6	108,4	114,3	102,2	116,1	167,2	109,2	105,6	123,8	115,8	120,1	117,2	106,7
mar	114,5	119,9	112,3	110,4	114,3	101,8	117,8	185,8	109,9	156,8	127,1	123,9	119,3	117,4	102,9
apr	114,5	115,6	111,1	112,0	115,7	106,1	116,5	196,0	107,2	185,0	120,0	123,1	121,0	117,8	104,0
mai	114,7	110,0	133,3	112,7	123,8	105,3	114,5	199,5	110,8	120,9	121,2	120,5	119,0	119,3	108,1
jun	114,2	112,1	125,8	111,0	114,2	100,9	115,8	145,9	113,6	131,8	125,2	118,5	121,4	119,1	104,2
jul	115,6	112,7	133,5	114,6	122,9	109,1	115,7	162,5	111,3	208,0	127,2	124,8	118,0	118,7	104,5
aug	114,8	115,1	123,6	112,3	105,2	105,6	119,2	166,9	108,5	125,4	127,3	113,0	118,2	120,1	106,9
sep	114,4	114,2	124,5	110,3	120,6	106,6	116,8	177,8	112,6	120,8	122,5	116,2	118,8	121,4	103,5
oct	114,9	113,9	133,1	112,2	120,2	113,9	116,8	165,2	108,1	159,6	124,5	126,9	117,1	119,5	108,1
nov	113,4	113,8	122,7	109,8	118,8	107,1	113,6								

ERZEUG. NACH PROD. BEREICH

PRODUCTION BY BRANCH

PRODUCTION PAR BRANCHE

	EUR 12	B	DK	D	GR	E	F	IRL	I	L	NL	P	UK	USA	JAP
0412 - METALLVERARBEITUNG - NACE 31-36															
SAISONBEREINIGT															
ENGINEERING - NACE 31-36															
SEASONALLY ADJUSTED															
EUR 12 = 100															
1980	100,0	3,0	1,1	31,7	0,8	7,0	20,3	0,5	14,8	0,1	3,6	0,8	16,4		
1980 = 100															
1982	96,8	98,5	101,4	98,9	93,3	92,9	99,6	112,9	92,1	94,3	100,2	115,1	92,9	93,4	108,1
1983	96,9	101,4	102,2	98,5	86,8	95,4	99,1	130,6	91,6	101,9	97,4	106,6	94,9	99,8	114,3
1984	99,0	100,9	113,9	101,8	84,9	92,9	98,7	169,2	93,1	139,4	103,9	91,1	99,3	117,1	115,7
1985	104,2	105,2	123,1	112,6	86,9	96,9	98,9	173,7	95,7	150,7	108,0	90,6	104,0	120,8	114,4
1985 I	102,0	104,4	113,5	109,3	88,0	94,4	97,1	179,3	95,0	152,9	107,4	87,1	103,8	121,8	110,4
II	102,6	106,4	120,1	111,6	80,7	91,9	97,6	171,1	95,5	148,3	109,5	89,4	105,4	121,9	114,2
III	103,7	103,1	128,5	113,7	88,3	95,4	99,7	169,5	94,4	148,2	109,2	92,8	103,1	120,4	118,0
IV	105,2	106,3	129,7	116,7	90,5	103,0	100,5	175,5	97,2	154,0	107,5	90,8	103,7	122,0	113,6
1986 I	105,2	110,2	124,7	114,5	83,2		98,5	181,6	97,8				102,2	122,2	
1985 feb	102,2	103,6	120,0	109,8	88,8	96,7	97,3	173,2	96,4	152,6	106,8	82,7	102,6	121,6	110,1
mar	102,8	107,8	101,9	108,9	87,2	89,7	98,1	191,4	97,9	155,7	110,2	87,3	107,5	121,5	110,7
apr	101,6	103,9	113,7	109,9	81,3	95,8	95,6	164,6	93,9	146,2	106,6	89,8	104,0	121,5	109,3
mai	102,7	106,1	124,4	111,2	80,2	94,6	97,9	171,5	95,1	139,9	110,0	93,8	103,0	121,8	118,2
jun	104,9	108,1	122,8	113,6	80,8	86,8	99,4	175,8	98,5	158,9	112,1	82,2	108,9	121,6	113,8
jul	105,0	100,6	121,5	117,4	91,9	94,9	102,6	166,1	92,4	144,0	108,4	94,2	101,9	120,1	116,6
aug	102,5	100,2	127,3	109,7	86,6	94,8	99,1	178,7	95,4	149,9	109,0	92,9	102,8	122,1	118,9
sep	103,6	108,6	135,5	113,5	86,6	96,2	97,8	165,6	95,5	150,0	109,5	87,5	104,7	121,1	117,3
oct	105,5	104,9	133,3	118,7	90,9	107,3	100,0	166,5	94,8	158,7	109,0	90,0	101,9	119,3	114,8
nov	106,7	113,2	131,7	119,5	88,3	99,8	101,7	180,3	100,5	161,7	108,2	91,1	103,6	121,8	114,2
dec	103,4	101,7	124,6	112,1	92,3	94,8	99,3	177,9	97,0	148,4	106,0	86,6	105,6	121,4	111,8
1986 jan	104,4	106,3	126,1	115,5	80,8	105,7	97,4	175,5	94,9	153,9			101,6	122,5	
feb	105,4	107,2	129,6	117,2	89,6		97,6	181,9	96,3	161,9			102,6	121,4	
mar	104,8	117,3	119,5	111,9	79,5		99,7	185,6	100,8				102,9	119,9	
apr	108,7		138,9	124,5			99,7		98,7				105,4	120,5	
0413 - ELEKTROTECHNIK - NACE 34															
SAISONBEREINIGT															
ELECTRICAL ENGINEERING - NACE 34															
SEASONALLY ADJUSTED															
EUR 12 = 100															
1980	100,0	2,7	0,8	35,0	0,6	6,4	16,2	0,5	14,8	0,0	4,7	1,0	17,2		
1980 = 100															
1982	98,6	92,9	99,9	96,9	92,3	90,6	104,3	108,9	98,7	129,2	103,8	115,2	98,4	98,5	125,1
1983	100,8	96,0	103,2	98,1	92,1	89,2	105,8	106,2	101,2	142,1	105,3	119,0	104,7	110,4	149,7
1984	107,4	92,6	118,3	106,2	87,9	91,8	112,4	123,0	106,3	172,8	113,5	108,4	113,1	132,3	192,6
1985	114,1	93,1	128,5	121,0	100,0	94,7	113,6	127,8	108,1	178,0	120,3	111,7	115,6	130,0	213,6
1985 I	112,7	94,3	121,4	115,8	89,9	96,6	113,4	135,5	110,3	165,6	120,2	104,8	119,5	135,4	211,9
II	113,0	94,8	123,8	120,5	94,2	91,6	114,5	133,7	108,6	173,2	122,9	108,4	114,9	131,7	227,6
III	113,1	91,5	127,6	124,7	106,4	91,5	111,5	119,0	103,3	186,5	123,3	117,1	113,7	126,8	217,2
IV	114,0	91,2	136,6	124,9	107,9	99,2	114,1	126,1	107,9	179,7	117,3	113,3	114,4	127,9	206,9
1986 I	114,0	95,6	130,8	122,4	99,9		111,7	125,4	108,4		123,3		112,0	127,4	
1985 feb	113,2	92,6	130,7	116,7	88,9	100,5	112,6	138,9	114,6	154,9	119,5	100,2	117,6	135,4	217,5
mar	114,7	99,7	111,9	116,7	87,7	89,6	117,2	135,0	112,9	167,6	124,0	102,3	125,0	135,3	209,1
apr	112,4	92,6	118,8	119,4	93,9	97,1	111,0	133,1	106,0	164,8	118,7	109,6	112,0	131,6	226,0
mai	114,0	95,8	123,7	121,7	88,7	91,3	114,4	137,8	110,1	158,7	124,2	109,0	114,1	131,7	222,0
jun	113,9	95,3	127,4	121,2	96,3	79,4	117,7	130,9	112,0	176,6	128,0	103,5	118,0	132,2	228,5
jul	113,3	90,3	125,1	126,3	108,8	89,7	113,0	122,9	101,3	164,2	121,1	133,5	111,3	127,5	228,1
aug	113,4	88,6	127,9	121,1	106,1	87,5	113,2	117,8	106,2	179,3	123,0	110,3	114,4	127,6	214,2
sep	112,0	95,6	129,5	124,0	103,9	91,7	108,8	118,9	103,7	205,5	122,4	108,3	115,2	126,7	211,4
oct	114,8	87,1	140,8	125,6	106,7	106,5	115,1	120,8	105,4	196,8	120,4	125,5	115,6	126,1	211,1
nov	115,7	97,4	139,8	128,1	103,0	101,7	114,0	131,7	108,6	186,1	118,5	113,5	114,2	128,4	204,9
dec	111,7	89,1	138,3	121,4	114,2	86,9	114,0	127,7	107,8	157,4	114,4	102,1	113,0	129,8	205,8
1986 jan	112,6	89,3	132,5	121,9	106,3	101,7	109,5	123,9	107,2	173,3	119,5		110,2	127,8	
feb	114,0	91,9	139,3	124,8	102,8		111,6	122,1	107,5	181,0	119,1		111,7	126,4	
mar	114,6	104,7	123,5	121,3	92,9		113,2	129,6	110,6		130,8		113,2	126,7	
apr	120,7		147,8	129,1			117,6		111,8		127,2		120,2	126,7	
0414 - FAHRZEUGBAU - NACE 35+36															
SAISONBEREINIGT															
TRANSPORT EQUIPMENT - NACE 35+36															
SEASONALLY ADJUSTED															
EUR 12 = 100															
1980	100,0	2,4	0,6	28,7	0,9	8,6	26,3	0,3	13,5	0,0	2,2	1,2	15,4		
1980 = 100															
1982	99,8	113,2	114,3	108,9	93,0	92,1	95,3	91,9	98,2	88,0	108,7	105,3	89,8	90,4	99,1
1983	100,8	121,2	104,7	109,3	80,2	104,3	98,6	86,1	102,7	95,9	100,3	79,4	89,1	102,4	94,8
1984	97,5	112,0	99,5	107,9	73,6	99,5	92,7	89,8	102,3	81,2	103,3	63,3	86,1	117,2	104,2
1985	99,4	119,3	109,4	120,0	58,4	104,9	87,5	82,1	100,7	76,2	98,8	63,0	89,5	127,2	107,8
1985 I	98,8	115,8	102,0	120,0	73,9	103,6	85,5	78,6	101,2	74,9	100,7	58,4	91,2	124,9	105,7
II	98,6	120,9	104,9	122,9	49,0	98,6	84,4	73,8	100,6	68,4	98,2	64,9	91,3	125,4	110,2
III	98,1	116,9	116,4	118,3	49,1	102,1	88,4	86,4	97,2	76,6	99,9	69,1	89,8	127,2	108,6
IV	99,8	120,4	114,4	121,2	60,9	110,6	88,1	87,7	102,5	78,8	97,1	63,4	86,4	130,7	108,3
1986 I	100,5	127,4	111,4	120,4	62,7		87,3	80,3	107,1		103,0		85,8	132,0	
1985 feb	99,4	114,8	108,6	121,4	79,8	104,7	85,9	85,1	100,6	68,1	98,5	57,4	91,6	125,7	103,5
mar	96,7	117,9	93,0	115,1	71,1	97,7	82,0	77,6	105,5	79,0	104,4	52,8	91,2	125,5	104,3
apr	96,4	116,9	88,5	114,7	49,8	103,7	82,6	77,9	101,2	66,3	94,7	58,3	91,3	125,4	110,4
mai	97,6	123,0	108,5	120,0	48,0	99,0	84,0	65,0	100,4	61,7	98,7	68,9	88,3	125,6	112,7
jun	102,0	124,3	116,2	129,8	50,6	94,1	84,4	79,2	100,5	74,9	101,2	64,2	94,2	126,4	107,5
jul	103,6	123,0	117,7	129,4	52,7	101,9	94,2	83,1	95,8	82,6	103,7	62,9	89,7	123,9	111,4
aug	93,8	107,8	114,4	110,0	48,7	98,3	84,6	88,1	95,4	72,8	96,3	71,3	87,7	128,2	108,8
sep	98,0	122,0	117,5	116,6	47,8	105,2	88,4	86,8	93,3	72,5	100,6	63,6	90,8	129,8	106,2
oct															

KONJUNKTUREMPF. BEREICHE

BRANCHES IN DIFFICULTIES

PROD: BRANCHES SENSIBLES

	EUR 12	B	DK	D	GR	E	F	IRL	I	L	NL	P	UK	USA	JAP
--	--------	---	----	---	----	---	---	-----	---	---	----	---	----	-----	-----

0415 - EISEN- UND STAHLINDUSTRIE
NACE 221 SAISONBEREINIGT

IRON AND STEEL - NACE 221
SEASONALLY ADJUSTED

SIDERURGIE - NACE 221
DESAISONALISE

1980 = 100

1982	86.9	78.9	75.2	84.1	98.6	98.4	81.8	1310.7	90.0	79.9	89.0			114.9	
1983	86.1	81.9	66.0	85.1	103.8	100.6	77.6	3005.5	87.9	77.0	89.4			119.2	
1984	92.2	92.0	74.5	93.4	112.7	106.2	82.7	3550.2	94.1	90.2	105.2			104.3	
1985	95.2	89.4	76.9	96.8	119.9	107.6	82.9	4322.1	95.9	98.3	102.2			126.0	
1985 I	95.4	90.2	63.3	94.8	106.5	104.5	82.9	4168.8	93.4	96.6	110.6			111.4	
II	97.1	85.4	70.1	96.7	119.6	111.0	81.9	4504.0	95.7	98.9	96.1			126.2	
III	98.6	92.0	86.1	100.4	117.6	108.1	84.8	4140.6	95.3	96.5	103.1			133.8	
IV	97.5	89.0	83.8	96.8	133.6	107.8	82.1	4475.6	97.1	101.9	100.3			131.7	
1986 I	94.3	87.6	87.9	93.2	126.7		80.5	4886.1	96.9	98.5	105.0			131.4	
1985 feb	95.3	86.8	68.0	92.3	109.1	105.0	85.0	3973.3	94.2	91.8	109.7			104.9	
mar	97.1	100.2	51.5	93.7	97.3	105.3	82.9	4653.7	99.3	100.1	107.8			118.4	
apr	97.2	87.0	61.6	96.6	107.2	111.2	87.2	4166.1	95.4	100.2	91.2			118.7	
mai	94.9	86.3	71.2	95.5	129.2	110.5	80.6	4129.0	91.7	97.0	95.1			120.3	
jun	99.2	86.0	75.0	98.8	120.9	111.6	79.7	5103.9	102.1	101.4	102.9			135.4	
jul	98.6	85.7	85.6	98.8	128.5	109.4	87.3	5051.5	95.3	100.7	102.6			130.7	
aug	99.5	94.3	85.2	102.2	99.4	106.5	86.1	2505.4	99.2	95.0	103.1			130.8	
sep	97.5	96.1	85.3	99.6	123.8	107.3	80.6	4912.9	93.0	92.9	103.4			136.8	
oct	97.1	85.0	86.7	101.2	128.3	109.9	83.9	4585.9	89.1	96.9	96.5			128.8	
nov	98.1	92.6	87.2	98.9	130.2	105.0	82.0	4304.3	97.9	102.3	102.9			132.1	
dec	97.5	90.3	78.0	91.9	143.2	107.1	79.5	4602.1	103.8	105.8	101.2			136.2	
1986 jan	98.3	83.7	92.0	98.9	136.9	102.0	83.6	4581.1	100.5	105.4	111.0			125.3	
feb	93.6	86.7	81.8	94.4	121.6		79.3	5235.6	95.4	99.3	101.1			130.1	
mar	91.8	92.2	89.8	87.1	124.6		78.7	4852.9	96.1	92.3	101.3			140.5	
apr			102.9	97.1	141.9			4821.8	93.7	92.1	87.6			139.9	

0416 - TEXTILIEN - NACE 43
SAISONBEREINIGT

TEXTILES - NACE 43
SEASONALLY ADJUSTED

TEXTILES - NACE 43
DESAISONALISE

EUR 12 = 100

1980	100.0	3.3	0.8	14.7	4.2	8.8	15.6	0.8	34.7	0.1	1.5	5.1	10.4		
1982	93.2	96.0	105.9	88.6	89.4	92.0	89.5	93.0	97.6	100.6	91.9	99.0	89.5	88.5	95.7
1983	90.7	103.4	109.2	88.9	84.0	94.5	88.3	87.1	89.5	110.1	88.5	102.4	91.3	100.1	96.0
1984	93.9	104.2	118.8	91.6	84.4	91.7	88.9	87.8	96.4	101.0	90.0	105.9	93.7	102.9	98.7
1985	96.5	105.0	116.8	94.9	87.7	95.6	89.3	84.0	97.6	108.2	95.3	118.6	98.2	102.1	98.3
1985 I	94.1	103.0	111.9	92.5	85.3	93.5	89.9	84.8	94.7	103.8	92.0	115.0	95.9	97.4	99.4
II	95.3	104.0	118.2	93.9	85.8	92.4	89.4	83.1	97.1	112.8	94.3	119.1	96.5	99.1	100.3
III	97.2	104.7	116.3	95.1	87.8	95.6	89.3	82.7	99.4	104.2	95.7	121.0	98.7	102.8	97.5
IV	97.6	106.5	119.6	96.2	90.3	98.3	88.2	84.3	99.5	109.9	98.1	122.2	99.9	106.6	96.3
1986 I	97.8	106.0	124.8	96.0	91.0		86.4	82.1	103.8				99.2	107.8	
1985 feb	95.8	102.9	118.4	92.9	85.3	93.2	90.7	83.0	99.3	84.5	91.6	116.8	95.9	97.1	99.5
mar	95.0	103.8	94.9	93.2	83.9	92.3	90.7	86.3	96.3	102.1	93.3	119.6	98.7	97.4	100.1
apr	93.8	103.5	116.0	93.8	82.9	91.3	88.9	83.7	94.1	111.3	94.1	118.9	96.1	97.4	101.6
mai	95.5	102.2	121.2	95.3	89.1	93.4	89.3	81.6	97.5	126.4	94.0	119.3	93.9	98.7	100.8
jun	96.4	104.0	113.1	94.2	84.8	93.5	89.6	82.5	99.6	100.0	95.4	118.5	98.9	100.4	98.7
jul	95.9	107.5	116.1	96.9	92.5	95.9	89.6	86.6	94.1	98.5	85.4	118.9	97.7	100.7	99.0
aug	98.0	101.4	122.5	94.2	82.0	94.2	91.1	83.1	102.7	102.8	105.0	111.8	98.0	102.5	97.2
sep	97.5	105.1	109.3	94.6	89.5	92.2	88.1	80.8	101.2	110.8	95.6	126.2	100.1	103.6	96.6
oct	99.0	102.9	119.4	99.1	90.4	101.0	90.7	84.9	100.2	112.7	99.2	123.0	99.9	101.8	97.1
nov	97.8	113.1	119.5	96.9	88.6	98.5	89.3	85.3	98.4	110.3	98.9	116.6	102.0	109.5	96.6
dec	96.2	104.3	119.0	93.6	95.1	92.4	85.4	82.5	99.8	105.4	97.8	120.3	98.9	107.0	95.4
1986 jan	97.3	107.2	131.9	98.4	91.1	98.4	86.2	84.0	101.1	95.0	99.0		98.0	107.7	
feb	98.7	105.8	126.0	97.0	92.2		86.7	80.9	104.0	98.4			101.1	109.6	
mar	97.7	105.3	117.0	92.7	91.8		87.1	81.6	105.8				97.9	107.3	
apr	100.3		134.6	101.0			87.9		104.5				102.6		

0417 - NAHRUNGSMITTEL - NACE 41-42
GETRAENKE UND TABAK

FOOD - NACE 41-42
DRINK AND TOBACCO

PRODUITS ALIMENTAIRES NACE 41-42
BOISSON ET TABAC

EUR 12 = 100

1980	100.0	3.3	2.2	20.8	1.8	11.2	20.8	2.1	15.6	0.1	5.0	1.5	15.8		
1982	101.0	108.7	106.5	98.9	99.7	103.5	100.6	101.5	101.7	113.4	104.5	100.6	99.8	102.8	100.9
1983	102.6	110.1	107.3	98.5	101.3	110.9	102.0	103.4	102.7	139.8	104.9	105.4	101.0	107.2	102.3
1984	103.6	111.9	111.5	100.3	102.9	111.7	103.7	107.2	100.9	129.6	108.3	98.1	102.1	112.8	101.4
1985	106.1	114.8	115.6	103.5	109.9	117.2	105.2	112.1	105.2	139.7	110.5	97.4	101.5	116.0	101.4
1985 I	105.8	112.2	114.0	102.4	109.6	119.9	105.1	111.1	103.2	133.3	111.4	88.2	101.5	114.2	100.1
II	105.7	115.2	110.5	103.2	106.9	116.6	104.3	113.1	104.8	144.1	111.5	101.9	100.9	116.1	101.0
III	105.8	112.6	116.3	103.4	115.0	115.0	105.5	108.9	106.7	140.9	108.8	103.4	100.9	117.0	102.0
IV	107.2	119.4	121.6	105.0	108.2	117.3	106.0	115.4	106.2	140.8	110.2	96.3	102.7	116.8	102.7
1986 I		116.7	121.2	103.1	99.8			115.7	107.9				100.9		
1985 feb	106.1	112.7	112.2	102.0	107.2	118.2	105.1	109.6	107.9	130.2	110.3	82.6	102.2	114.9	99.1
mar	106.4	117.5	111.3	100.8	108.6	120.2	105.1	116.4	107.4	134.2	111.3	93.0	102.0	114.1	98.7
apr	105.6	114.7	106.9	103.8	103.7	118.9	104.3	113.0	102.2	145.2	111.7	97.7	101.0	115.7	95.8
mai	106.0	115.2	116.5	103.7	114.6	118.3	104.3	113.3	103.2	145.6	110.8	103.3	100.7	116.0	105.7
jun	105.6	115.6	108.0	102.2	102.3	112.5	104.3	112.9	109.0	141.4	111.9	104.6	101.0	116.6	101.5
jul	105.1	112.2	119.1	104.8	107.3	119.5	105.5	110.8	98.2	145.5	108.4	102.3	100.6	116.7	101.2
aug	105.1	111.9	114.1	103.1	118.2	113.1	105.5	109.6	103.5	144.9	110.6	102.7	101.2	117.1	103.3
sep	107.3	113.7	115.5	102.2	119.7	112.5	105.5	106.3	118.5	132.2	107.5	105.1	101.0	117.1	101.6
oct	108.5	119.9	123.5	107.2	112.3	124.5	106.0	112.8	105.9	145.1	111.2	104.1	102.6	116.1	102.2
nov	107.3	123.0	122.3	105.4	103.5	115.1	106.0	118.5	108.3	140.4	112.7	89.9	101.6	116.6	103.0
dec	105.8	115.2	118.8	102.3	109.0	112.4	106.0	114.9	104.4	136.9	106.6	94.9	103.9	117.5	102.8
1986 jan		117.3	126.2	106.6	105.2	113.1		108.5	108.1	144.6			98.4	117.8	
feb		115.8	120.4	104.9	101.5			120.2	109.9	143.1			102.6	118.2	
mar		117.2	116.9	97.9	92.8			118.5	105.6				101.6		
apr			127.9	106.9					103.9				102.6		

KONJUNKTUREMPF. BEREICHE
BRANCHES IN DIFFICULTIES
PROD: BRANCHES SENSIBLES

	EUR 12	B	DK	D	GR	E	F	IRL	I	L	NL	P	UK	USA	JAP
0418 - BEKLEIDUNG - NACE 453+454+456															
SAISONBEREINIGT															
CLOTHING - NACE 453+454+456															
SEASONALLY ADJUSTED															
EUR 12 = 100															
1980	100,0	2,7	0,9	18,2	2,0	13,8	14,4	0,8	31,3	0,0	1,5	1,8	12,7		
1980 = 100															
1982	191,3	99,1	102,4	82,3	103,4	86,5		98,7	96,1		84,9		94,6		100,6
1983	184,9	98,1	105,0	81,3	95,0	82,7		93,7	90,5	104,7	83,1		98,3		98,3
1984	190,9	94,3	119,8	82,0	96,6	75,4		94,9	98,2		77,8		103,5		99,4
1985	192,0	93,2	125,8	81,8	92,8	79,9		95,6	96,1		74,6		108,3		
1985 I	92,0	91,2	121,6	79,8	87,2	80,0		94,1	101,7		72,5		105,5		100,7
II	89,6	88,2	127,8	79,9	92,1	76,1		95,6	96,4		73,6		106,7		101,3
III	91,8	95,0	129,0	82,5	98,0	83,0		96,6	95,0		73,1		109,0		
IV	91,1	97,0	124,9	84,4	91,3	79,5		95,3	93,6		76,6		111,2		
1986 I	97,2	103,6	123,7	83,0	101,4			97,1	109,0		75,9		104,7		
1985 feb	92,8	90,5	115,2	78,7	85,7	77,3		93,4	106,4		71,1		104,4		101,5
mar	93,5	95,1	110,9	79,3	91,9	80,9		96,4	103,0		76,6		108,6		100,7
apr	88,3	86,6	123,6	79,1	83,0	75,4		91,7	95,1		73,5		103,7		101,9
mai	88,9	86,9	133,6	79,7	97,3	77,0		95,9	94,2		70,0		104,2		102,4
jun	92,6	89,5	126,6	80,5	95,1	75,3		98,7	102,1		76,1		111,0		99,8
jul	91,0	96,2	133,8	83,1	106,4	85,4		92,2	91,5		74,8		106,3		
aug	93,8	95,7	126,9	83,0	96,9	82,6		97,2	98,9		71,8		110,0		
sep	90,9	93,7	125,0	80,1	93,3	81,1		100,1	95,1		72,8		110,3		
oct	89,6	95,6	136,4	82,1	94,5	82,3		92,8	90,2		74,6		109,8		
nov	90,5	100,6	121,2	84,0	92,4	76,2		97,9	91,7		78,8		115,6		
dec	93,1	94,8	117,2	85,8	88,5	80,1		95,4	98,4		76,1		109,5		
1986 jan	94,5	99,6	136,7	84,5	95,3	75,5		95,1	105,7		76,1		106,4		
feb	99,2	109,3	131,5	84,4	118,0			100,3	106,9		73,8		104,4		
mar	98,2	100,7	109,3	80,4	90,9			96,6	113,4		75,8		103,6		
apr	99,2		136,2	86,4					104,2				106,1		
0419 - SCHUHE - NACE 451+452															
SAISONBEREINIGT															
FOOTWEAR - NACE 451+452															
SEASONALLY ADJUSTED															
EUR 12 = 100															
1980	100,0	0,4	0,6	11,7	1,4	10,5	16,3	0,6	45,5	0,0	1,1	2,1	9,9		
1980 = 100															
1982	99,1	99,1	118,0	90,9	82,1	120,7	106,1	101,6	102,5		91,8		85,7	86,6	99,6
1983	94,8	100,3	104,9	85,8	73,2	121,8	104,7	94,2	96,5		84,9		86,9	87,3	96,4
1984	91,4	93,4	110,4	88,3	71,1	132,1	102,8	88,7	90,1		77,6		87,9	75,4	98,9
1985	89,6	86,5	105,0	84,7	91,0	112,5	105,2	66,7	86,0		76,2		90,9	67,3	
1985 I	91,0	81,8	110,9	85,3	85,8	117,1	107,1	71,0	84,8		75,3		89,9	63,5	96,5
II	89,8	87,0	106,4	85,5	86,5	111,5	106,1	69,7	84,3		76,5		89,7	66,9	94,4
III	91,1	85,2	101,1	82,8	96,9	110,2	103,9	63,7	86,6		76,1		91,1	69,3	
IV	90,5	88,4	104,4	85,0	96,0	111,0	102,8	60,8	85,7		75,2		92,4	67,1	
1986 I	86,6	93,7	112,5	82,6	108,3		97,1		84,0		78,1		90,2	62,5	
1985 feb	92,0	79,1	119,2	84,8	91,8	114,6	109,5	70,0	86,0		73,7		87,0	62,0	98,9
mar	93,3	81,8	104,8	85,3	84,8	115,0	110,0	70,2	87,7		74,0		92,6	63,9	93,9
apr	87,1	87,2	98,1	81,7	89,3	111,4	106,5	66,6	79,1		74,1		86,2	64,7	95,9
mai	91,1	78,3	104,8	84,6	86,7	113,2	106,5	70,7	85,4		75,1		89,2	66,5	95,0
jun	92,3	93,3	110,7	86,1	85,0	109,3	107,1	70,6	86,4		78,7		92,6	68,3	92,7
jul	89,5	89,7	102,0	80,0	94,3	111,7	104,5	70,7	82,4		91,5		91,2	67,9	
aug	94,9	84,5	95,8	84,8	87,9	112,0	103,2	64,4	93,9		69,9		89,9	71,0	
sep	89,8	80,8	103,4	80,6	105,0	106,9	103,5	57,2	85,1		69,8		91,8	67,9	
oct	69,5	91,4	115,2	84,4	99,2	115,1	104,6	63,8	82,6		74,2		89,8	66,0	
nov	90,2	92,9	93,4	82,9	86,6	108,2	102,0	59,2	85,8		73,7		95,1	67,4	
dec	91,3	81,3	104,6	84,0	102,1	108,1	100,8	59,3	88,3		77,6		92,6	66,2	
1986 jan	88,4	97,5	127,3	85,4	113,8		99,0		86,3		75,4		88,6	64,5	
feb	86,1	90,2	118,0	82,2	109,0		94,8		82,0		74,3		94,3	62,2	
mar	83,7	91,9	96,5	79,6	102,9		96,7		80,5		83,4		88,0	61,0	
apr	84,5		118,0	79,8			102,2		79,6				88,5		
0420 - PAPIER UND PAPPE - NACE 471+472															
SAISONBEREINIGT															
PAPER AND PAPERBOARD - NACE 471+472															
SEASONALLY ADJUSTED															
EUR 12 = 100															
1980	100,0	3,1	1,2	29,5	0,9	11,0	12,8	0,6	17,7	0,0	3,4	2,8	17,0		
1980 = 100															
1982	97,1	101,6	104,1	99,9	89,0	96,4	100,2	76,4	95,3		110,4	107,6	88,4	98,9	96,2
1983	99,6	104,8	112,1	103,0	86,7	99,0	103,2	77,0	96,0		113,3	117,2	90,3	108,3	101,6
1984	105,0	110,9	126,5	108,1	93,4	104,1	110,1	74,7	103,5		122,9	124,1	91,7	115,1	106,5
1985	105,9	112,9	125,0	111,4	101,4	104,6	107,5	76,0	101,1		129,3	143,4	91,3	115,4	111,6
1985 I	104,8	110,2	129,1	110,6	99,7	106,2	107,0	73,9	101,7		125,5	137,1	90,3	114,7	108,9
II	105,9	114,5	119,7	113,1	103,4	104,8	108,5	76,1	101,1		128,4	146,7	91,0	113,8	110,4
III	105,2	115,5	125,8	110,7	95,0	104,5	109,9	78,8	99,5		129,6	144,2	91,5	114,9	113,0
IV	105,6	111,6	125,7	111,8	108,8	104,1	104,9	76,2	101,9		132,8	148,6	91,9	117,0	113,6
1986 I	104,9	126,3	126,5	110,7	104,5		106,2	78,0	103,1		135,1		90,3	119,4	
1985 feb	105,6	109,4	135,9	110,1	100,5	106,2	111,0	67,9	103,8		123,1	134,1	91,1	114,9	107,6
mar	106,2	115,1	117,8	110,5	96,5	106,3	107,0	78,9	105,9		131,3	141,7	92,0	115,2	109,9
apr	105,1	112,9	113,0	113,1	94,4	104,8	110,0	75,0	97,0		126,3	144,0	91,2	113,7	110,1
mai	105,1	112,3	125,8	112,5	103,9	104,6	108,1	74,5	99,5		123,7	147,5	89,5	113,2	110,9
jun	107,5	117,6	120,0	112,9	110,9	104,8	107,5	77,1	106,5		135,1	148,0	91,8	115,0	109,5
jul	105,0	115,1	133,2	112,1	108,0	102,4	111,8	79,7	96,3		120,9	141,9	91,0	115,9	113,6
aug	105,4	113,5	118,5	109,3	85,8	105,0	109,8	80,5	100,9		135,5	151,0	91,9	113,9	111,8
sep	105,4	117,6	125,5	110,3	91,2	105,8	108,4	76,4	101,1		132,1	134,6	91,6	115,2	113,3
oct	105,9	114,1	130,8	113,1	104,7	106,1	106,5	76,6	99,9		132,5	147,8	90,4	114,9	114,3
nov	106,3	114,0	123,0	111,5	111,8	105,4	104,3	77,4	103,7		136,0	146,4	92,5	115,1	112,5
dec	104,8	107,4	123,1	110,7	110,7	100,4	104,3	74,3	101,9		130,9	153,2	93,2	119,5	113,9
1986 jan	106,6	125,4	132,2	113,3	116,2	109,1	108,9	79,6	103,2		133,4		89,7	120,0	
feb	106,2	125,5	128,9	112,3	111,6		106,1	79,0	101,7		135,2		91,7	119,4	
mar	103,1	127,3	118,9	106,8	89,1		103,3	75,5	104,5		137,5		89,2	119,2	
apr	107,6		136,2	117,5			111,4		102,5						

MEINUNGSUMFRAGE: INDUSTRIE
OPINIONS IN INDUSTRY
OPINIONS DANS L'INDUSTRIE

	EUR 10	B	DK	D	GR	E	F	IRL	I	L	NL	P	UK	USA	JAP
--	--------	---	----	---	----	---	---	-----	---	---	----	---	----	-----	-----

**0501 - PRODUKTIONSAUSSICHTEN
GESAMTE INDUSTRIE - NACE 2-4**
**PRODUCTION EXPECTATIONS
ALL INDUSTRY - NACE 2-4**
**PERSPECTIVES DE PRODUCTION
ENSEMBLE DE L'INDUSTRIE - NACE 2-4**

%/ BALANCE

1982	-11,7	-19,5	2,8	-20,1	0,0		-5,9	-5,5	-16,0	-41,5	-5,2		-2,2		
1983	-2,2	-15,3	8,3	-1,7	0,0		-12,8	-7,0	-11,2	-6,7	0,3		17,4		
1984	5,9	-3,0	26,5	4,2	23,5		-9,2	2,9	8,1	-6,7	5,9		20,4		
1985	6,8	-5,5	17,8	3,8	22,0		-2,9	5,4	8,0	-0,4	3,8		20,4		
1985 II	8,0	-9,3	27,0	6,0	21,0		0,0	1,3	6,3	2,0	3,3		24,3		
III	4,3	-4,3	12,0	2,0	19,7		-5,0	8,7	2,3	7,0	2,3		17,0		
IV	4,0	-7,3	25,0	0,3	19,0		-4,0	8,0	7,3	-14,0	-2,7		16,0		
1986 I	10,3	-2,0	0,0	9,3	26,7		3,3	13,3	16,0	3,3	8,3		14,7		
II	7,3	-7,3	10,0	3,7	16,7		1,3	9,7	15,0	-8,0	2,7		10,7		
1985 apr	10,0	-7,0	27,0	7,0	30,0		2,0	5,0	6,0	3,0	3,0		28,0		
mai	8,0	-13,0	27,0	7,0	18,0		-1,0	5,0	10,0	2,0	3,0		22,0		
jun	6,0	-8,0	27,0	4,0	15,0		-1,0	-6,0	3,0	1,0	4,0		23,0		
jul	1,0	-7,0	12,0	0,0	11,0		-7,0	1,0	-6,0	4,0	1,0		16,0		
aug	4,0	-6,0	12,0	2,0	20,0		-5,0	5,0	0,0	7,0	2,0		18,0		
sep	8,0	0,0	12,0	4,0	28,0		-3,0	20,0	13,0	10,0	4,0		17,0		
oct	6,0	-3,0	25,0	0,0	27,0		-2,0	14,0	10,0	4,0	-1,0		17,0		
nov	2,0	-10,0	25,0	1,0	15,0		-5,0	10,0	2,0	-4,0	-1,0		13,0		
dec	4,0	-9,0	25,0	0,0	15,0		-5,0	0,0	10,0	-42,0	-6,0		18,0		
1986 jan	6,0	-2,0	0,0	9,0	21,0		-5,0	5,0	14,0	1,0	7,0		5,0		
feb	13,0	-5,0	0,0	11,0	30,0		6,0	17,0	17,0	0,0	8,0		23,0		
mar	12,0	1,0	0,0	8,0	29,0		9,0	18,0	17,0	9,0	10,0		16,0		
apr	11,0	-2,0	10,0	8,0	0,0		5,0	18,0	22,0	4,0	3,0		11,0		
mai	8,0	-7,0	10,0	2,0	35,0		3,0	8,0	15,0	7,0	4,0		14,0		
jun	3,0	-13,0	10,0	1,0	15,0		-4,0	3,0	8,0	-35,0	1,0		7,0		

**0502 - AUFTRAGSBESTAND
GESAMTE INDUSTRIE - NACE 2-4**
**ORDER BOOKS
ALL INDUSTRY - NACE 2-4**
**CARNET DE COMMANDES
ENSEMBLE DE L'INDUSTRIE - NACE 2-4**

%/ BALANCE

1982	-47,2	-39,6	-17,3	-52,6	0,0		-30,8	-42,2	-53,1	-59,8	-39,2		-55,8		
1983	-40,7	-34,2	-2,3	-42,6	0,0		-38,4	-42,9	-54,0	-47,5	-32,2		-33,8		
1984	-22,8	-24,2	30,0	-22,1	-29,9		-34,2	-29,2	-27,1	7,5	-11,4		-11,2		
1985	-16,6	-23,9	24,8	-13,6	-27,4		-29,7	-22,6	-21,2	2,0	-5,6		-6,1		
1985 II	-15,0	-24,7	24,0	-13,3	-32,7		-30,3	-28,3	-18,7	1,0	-2,7		-0,3		
III	-16,7	-24,0	28,0	-12,3	-27,0		-29,7	-14,7	-22,7	4,0	-4,3		-6,0		
IV	-15,3	-20,3	21,0	-11,3	-16,7		-24,0	-15,3	-22,3	0,7	-10,3		-8,3		
1986 I	-17,3	-22,0	16,0	-11,0	-12,7		-25,7	-17,3	-26,0	0,0	-9,0		-12,0		
II	-18,3	-29,3	13,0	-13,7	-14,0		-21,0	-31,7	-18,3	2,0	-9,3		-21,0		
1985 apr	-16,0	-22,0	24,0	-14,0	-37,0		-31,0	-28,0	-19,0	1,0	0,0		-5,0		
mai	-14,0	-26,0	24,0	-13,0	-33,0		-31,0	-27,0	-17,0	0,0	-4,0		2,0		
jun	-15,0	-26,0	24,0	-13,0	-28,0		-29,0	-30,0	-20,0	2,0	-4,0		2,0		
jul	-15,0	-24,0	28,0	-12,0	-24,0		-28,0	-20,0	-19,0	-2,0	-4,0		-5,0		
aug	-17,0	-25,0	28,0	-12,0	-27,0		-30,0	-10,0	-22,0	7,0	-1,0		-7,0		
sep	-18,0	-23,0	28,0	-13,0	-30,0		-31,0	-14,0	-27,0	7,0	-8,0		-6,0		
oct	-17,0	-22,0	21,0	-13,0	-28,0		-24,0	-21,0	-21,0	0,0	-11,0		-14,0		
nov	-15,0	-17,0	21,0	-12,0	-11,0		-26,0	-13,0	-22,0	1,0	-11,0		-5,0		
dec	-14,0	-22,0	21,0	-9,0	-11,0		-22,0	-12,0	-24,0	1,0	-9,0		-6,0		
1986 jan	-20,0	-21,0	16,0	-12,0	-14,0		-32,0	-15,0	-25,0	-4,0	-8,0		-20,0		
feb	-17,0	-21,0	16,0	-10,0	-8,0		-27,0	-11,0	-29,0	0,0	-8,0		-7,0		
mar	-15,0	-24,0	16,0	-11,0	-16,0		-18,0	-26,0	-24,0	4,0	-11,0		-9,0		
apr	-19,0	-28,0	13,0	-14,0	0,0		-20,0	-35,0	-21,0	4,0	-8,0		-24,0		
mai	-17,0	-31,0	13,0	-13,0	-13,0		-20,0	-30,0	-19,0	1,0	-9,0		-15,0		
jun	-19,0	-29,0	13,0	-14,0	-29,0		-23,0	-30,0	-15,0	1,0	-11,0		-24,0		

**0503 - LAGERBESTAENDE AN FERTIGERZEUGNISSEN
GESAMTE INDUSTRIE - NACE 2-4**
**STOCKS OF FINISHED PRODUCTS
ALL INDUSTRY - NACE 2-4**
**STOCKS DE PRODUITS FINIS
ENSEMBLE DE L'INDUSTRIE - NACE 2-4**

%/ BALANCE

1982	22,6	8,3	15,8	25,8	0,0		16,3	16,7	25,6	17,4	31,7		24,4		
1983	16,3	8,8	7,8	16,8	0,0		18,2	6,6	22,8	19,5	16,2		12,4		
1984	12,6	10,0	0,3	8,1	17,6		19,4	6,2	16,2	0,7	9,6		10,3		
1985	11,8	10,1	4,5	6,3	11,8		17,8	7,5	15,6	2,3	3,6		13,3		
1985 II	12,0	16,0	5,0	7,0	21,7		20,3	13,0	16,3	6,0	2,7		10,0		
III	12,0	7,3	5,0	6,7	10,3		16,7	3,7	16,3	-1,7	3,3		15,3		
IV	10,7	6,3	9,0	4,0	1,3		15,0	8,3	14,7	0,7	4,7		14,3		
1986 I	13,3	8,0	11,0	6,7	8,3		17,3	10,3	17,0	6,7	5,7		18,0		
II	13,0	8,0	17,0	6,3	7,7		14,3	18,7	17,7	5,0	6,3		19,0		
1985 apr	12,0	14,0	5,0	8,0	24,0		19,0	10,0	17,0	5,0	3,0		8,0		
mai	13,0	17,0	5,0	7,0	21,0		22,0	7,0	17,0	8,0	4,0		12,0		
jun	11,0	17,0	5,0	6,0	20,0		20,0	22,0	15,0	5,0	1,0		10,0		
jul	13,0	11,0	5,0	9,0	11,0		19,0	10,0	16,0	5,0	3,0		14,0		
aug	12,0	7,0	5,0	7,0	10,0		17,0	1,0	13,0	-8,0	4,0		17,0		
sep	11,0	4,0	5,0	4,0	10,0		14,0	0,0	20,0	-2,0	3,0		15,0		
oct	10,0	5,0	9,0	3,0	6,0		17,0	-3,0	13,0	-3,0	3,0		14,0		
nov	11,0	6,0	9,0	5,0	0,0		12,0	14,0	14,0	2,0	4,0		15,0		
dec	11,0	8,0	9,0	4,0	-2,0		16,0	14,0	17,0	3,0	7,0		14,0		
1986 jan	15,0	9,0	11,0	7,0	0,0		19,0	5,0	18,0	9,0	5,0		21,0		
feb	13,0	7,0	11,0	7,0	5,0		17,0	9,0	18,0	0,0	6,0		13,0		
mar	12,0	8,0	11,0	6,0	20,0		16,0	17,0	15,0	11,0	6,0		14,0		
apr	12,0	8,0	17,0	6,0	0,0		11,0	12,0	17,0	9,0	7,0		18,0		
mai	12,0	6,0	17,0	5,0	14,0		14,0	14,0	17,0	1,0	5,0		17,0		
jun	15,0	10,0	17,0	8,0	9,0		18,0	30,0	19,0	5,0	7,0		22,0		

MEINUNGSUMFRAGE: INDUSTRIE
OPINIONS IN INDUSTRY
OPINIONS DANS L'INDUSTRIE

	EUR 10	B	DK	D	GR	E	F	IRL	I	L	NL	P	UK	USA	JAP
--	--------	---	----	---	----	---	---	-----	---	---	----	---	----	-----	-----

**0504 - PRODUKTIONSAUSSICHTEN
GRUNDSTOFFE UND PRODUKTIONSGUETER**
**PRODUCTION EXPECTATIONS
INVESTMENT GOODS**
**PERSPECTIVES DE PRODUCTION
BIENS INTERMEDIAIRES**

%/, BALANCE

1982	-15,1	-25,2	-3,5	-20,6	0,0	-15,2	-13,8	-16,2	-52,0	-3,6	-4,8
1983	-1,2	-13,6	6,0	2,9	0,0	-10,7	-12,3	-13,7	-4,5	3,8	13,8
1984	6,3	-1,0	20,8	4,3	23,3	-3,1	2,3	6,8	-9,1	5,6	16,5
1985	4,7	-9,7	19,0	2,3	20,1	-2,1	1,5	4,5	-2,8	4,2	14,4
1985 II	6,3	-10,0	37,0	4,0	18,3	2,0	1,7	3,0	1,3	4,7	18,0
III	2,7	-9,7	16,0	0,0	18,0	-1,7	-1,7	1,0	3,7	-2,3	12,0
IV	1,3	-10,7	15,0	-1,0	16,0	-5,3	-4,3	2,0	-18,0	-2,7	10,0
1986 I	10,0	-11,3	14,0	10,0	25,7	8,0	5,0	7,0	2,7	9,3	17,0
II	6,0	-19,3	36,0	2,3	14,3	2,7	-13,3	12,3	-14,0	6,0	11,0
1985 apr	10,0	-6,0	37,0	7,0	30,0	9,0	6,0	10,0	2,0	1,0	18,0
mai	5,0	-18,0	37,0	6,0	15,0	-2,0	2,0	3,0	2,0	6,0	16,0
jun	4,0	-6,0	37,0	-1,0	10,0	-1,0	-3,0	-4,0	0,0	7,0	20,0
jul	-2,0	-16,0	16,0	-2,0	11,0	-4,0	-5,0	-11,0	-1,0	-1,0	7,0
aug	3,0	-7,0	16,0	-1,0	18,0	-2,0	-8,0	-1,0	5,0	-2,0	18,0
sep	7,0	-6,0	16,0	3,0	25,0	1,0	8,0	15,0	7,0	-4,0	11,0
oct	4,0	-6,0	15,0	-2,0	24,0	-2,0	3,0	6,0	3,0	-4,0	13,0
nov	-2,0	-16,0	15,0	-1,0	11,0	-6,0	-10,0	-5,0	-1,0	0,0	5,0
dec	2,0	-10,0	15,0	0,0	13,0	-8,0	-6,0	5,0	-56,0	-4,0	12,0
1986 jan	8,0	-9,0	14,0	9,0	19,0	-2,0	0,0	6,0	-2,0	6,0	17,0
feb	12,0	-14,0	14,0	12,0	29,0	16,0	9,0	6,0	0,0	12,0	19,0
mar	10,0	-11,0	14,0	9,0	29,0	10,0	6,0	9,0	10,0	10,0	15,0
apr	13,0	-15,0	36,0	7,0	0,0	9,0	-6,0	19,0	1,0	7,0	21,0
mai	5,0	-17,0	36,0	2,0	33,0	6,0	-14,0	10,0	6,0	8,0	4,0
jun	0,0	-26,0	36,0	-2,0	10,0	-7,0	-20,0	8,0	-49,0	3,0	8,0

**0505 - AUFTRAGSBESTAND
GRUNDSTOFFE UND PRODUKTIONSGUETER**
**ORDER BOOKS
INTERMEDIATE GOODS**
**CARNET DE COMMANDE
BIENS INTERMEDIAIRES**

%/, BALANCE

1982	-56,2	-39,7	-25,3	-55,8	0,0	-54,7	-54,2	-56,6	-70,8	-46,2	-64,7
1983	-43,0	-27,0	-5,0	-43,7	0,0	-44,8	-51,6	-52,4	-53,0	-32,1	-38,4
1984	-17,2	-15,2	23,0	-16,7	-26,2	-24,3	-38,1	-21,5	8,0	-8,4	-9,2
1985	-16,7	-26,0	20,3	-12,8	-31,1	-22,3	-26,4	-23,9	1,9	-3,7	-10,5
1985 II	-14,0	-26,7	16,0	-10,3	-34,3	-21,7	-27,0	-21,3	0,7	2,7	-3,7
III	-18,3	-26,7	28,0	-12,3	-32,3	-24,7	-24,3	-25,3	4,7	-3,7	-13,7
IV	-17,3	-22,3	16,0	-12,7	-21,3	-19,0	-21,3	-23,7	1,3	-12,7	-16,3
1986 I	-18,3	-25,3	13,0	-12,0	-14,3	-22,0	-30,0	-28,0	0,0	-14,3	-12,3
II	-17,0	-30,7	14,0	-15,0	-13,7	-22,7	-53,7	-19,3	2,3	-12,7	-12,0
1985 apr	-15,0	-23,0	16,0	-10,0	-38,0	-22,0	-30,0	-20,0	-1,0	9,0	-11,0
mai	-13,0	-28,0	16,0	-10,0	-32,0	-21,0	-30,0	-20,0	0,0	1,0	0,0
jun	-14,0	-29,0	16,0	-11,0	-33,0	-22,0	-21,0	-24,0	3,0	-2,0	0,0
jul	-17,0	-26,0	28,0	-11,0	-27,0	-21,0	-25,0	-23,0	-2,0	-3,0	-15,0
aug	-18,0	-26,0	28,0	-13,0	-32,0	-25,0	-20,0	-25,0	9,0	2,0	-13,0
sep	-20,0	-28,0	28,0	-13,0	-38,0	-28,0	-28,0	-28,0	7,0	-10,0	-13,0
oct	-18,0	-29,0	16,0	-13,0	-32,0	-13,0	-34,0	-22,0	-1,0	-12,0	-25,0
nov	-17,0	-12,0	16,0	-13,0	-18,0	-23,0	-15,0	-23,0	3,0	-13,0	-13,0
dec	-17,0	-26,0	16,0	-12,0	-14,0	-21,0	-15,0	-26,0	2,0	-13,0	-11,0
1986 jan	-22,0	-24,0	13,0	-14,0	-15,0	-32,0	0,0	-29,0	-4,0	-13,0	-17,0
feb	-18,0	-23,0	13,0	-11,0	-10,0	-20,0	-41,0	-29,0	0,0	-13,0	-14,0
mar	-15,0	-29,0	13,0	-11,0	-18,0	-14,0	-49,0	-26,0	4,0	-17,0	-6,0
apr	-17,0	-30,0	14,0	-16,0	0,0	-18,0	-64,0	-22,0	4,0	-11,0	-14,0
mai	-15,0	-31,0	14,0	-14,0	-11,0	-23,0	-47,0	-18,0	2,0	-12,0	-5,0
jun	-19,0	-31,0	14,0	-15,0	-30,0	-27,0	-50,0	-18,0	1,0	-15,0	-17,0

**0506 - LAGERBESTAENDE AN FERTIGERZEUGNISSEN
GRUNDSTOFFE UND PRODUKTIONSGUETER**
**STOCKS OF FINISHED PRODUCTS
INTERMEDIATE GOODS**
**STOCKS DE PRODUITS FINIS
BIENS INTERMEDIAIRES**

%/, BALANCE

1982	23,0	6,3	8,0	25,6	0,0	19,6	20,0	20,9	19,8	22,0	28,0
1983	13,8	5,7	3,0	15,5	0,0	11,8	4,1	19,3	22,6	14,4	11,7
1984	8,8	0,7	3,0	6,9	16,7	11,7	2,3	11,2	1,2	7,8	7,8
1985	8,1	5,4	0,8	6,8	15,0	5,3	5,3	11,1	1,0	1,9	10,7
1985 II	7,3	7,7	11,0	5,7	25,3	5,3	3,3	13,0	4,7	0,3	5,7
III	7,3	5,0	-7,0	7,7	11,3	3,0	6,3	9,7	-2,0	0,3	10,7
IV	9,0	4,7	-6,0	7,3	5,0	6,0	11,7	10,0	-2,0	4,7	14,3
1986 I	11,3	6,7	-3,0	9,0	12,3	9,7	13,3	13,0	3,7	9,3	15,0
II	11,7	7,3	13,0	6,7	8,3	7,0	32,7	19,7	2,7	7,3	16,7
1985 apr	9,0	6,0	11,0	7,0	28,0	8,0	4,0	14,0	3,0	1,0	9,0
mai	7,0	12,0	11,0	5,0	26,0	4,0	-2,0	12,0	7,0	2,0	5,0
jun	6,0	5,0	11,0	5,0	22,0	4,0	8,0	13,0	4,0	-2,0	3,0
jul	8,0	4,0	-7,0	8,0	11,0	5,0	7,0	12,0	4,0	-2,0	12,0
aug	5,0	6,0	-7,0	7,0	11,0	3,0	7,0	0,0	-10,0	2,0	8,0
sep	9,0	5,0	-7,0	8,0	12,0	1,0	5,0	17,0	0,0	1,0	12,0
oct	10,0	5,0	-6,0	8,0	9,0	8,0	10,0	9,0	-6,0	2,0	18,0
nov	8,0	-1,0	-6,0	6,0	4,0	5,0	11,0	9,0	2,0	4,0	14,0
dec	9,0	10,0	-6,0	8,0	2,0	5,0	14,0	12,0	-2,0	8,0	11,0
1986 jan	12,0	6,0	-3,0	10,0	2,0	12,0	0,0	15,0	6,0	12,0	14,0
feb	11,0	5,0	-3,0	9,0	9,0	11,0	10,0	15,0	0,0	7,0	14,0
mar	11,0	9,0	-3,0	8,0	26,0	6,0	30,0	9,0	5,0	9,0	17,0
apr	9,0	9,0	13,0	7,0	0,0	2,0	34,0	16,0	4,0	7,0	13,0
mai	11,0	6,0	13,0	5,0	17,0	5,0	25,0	22,0	1,0	6,0	16,0
jun	15,0	7,0	13,0	8,0	8,0	14,0	39,0	21,0	3,0	9,0	21,0

MEINUNGSUMFRAGE: INDUSTRIE
OPINIONS IN INDUSTRY
OPINIONS DANS L'INDUSTRIE

	EUR 10	B	DK	D	GR	E	F	IRL	I	L	NL	P	UK	USA	JAP
--	--------	---	----	---	----	---	---	-----	---	---	----	---	----	-----	-----

**0507 - PRODUKTIONSAUSSICHTEN
INVESTITIONSGUETER**
**PRODUCTION EXPECTATIONS
INVESTMENT GOODS**
**PERSPECTIVES DE PRODUCTION
BIENS D'INVESTISSEMENT**

%, BALANCE

1982	-12,9	-24,2	4,3	-19,7	0,0	-8,2	21,7	-12,4	-11,0	-9,0	-5,2
1983	-7,6	-24,1	8,5	-11,9	0,0	-16,3	7,4	-10,6	-19,2	-5,0	13,2
1984	5,0	-6,8	34,8	3,0	22,6	-16,1	9,6	5,0	-4,2	7,8	25,1
1985	10,1	-4,3	13,8	11,4	34,5	-6,5	14,2	11,3	-3,2	3,5	21,7
1985 II	12,0	-6,3	15,0	13,3	26,3	0,7	8,7	15,7	-3,3	2,0	20,7
III	8,0	-2,7	10,0	10,3	33,7	-11,0	27,0	9,7	10,7	4,3	18,3
IV	5,3	-9,3	21,0	6,0	43,7	-11,3	16,7	2,3	-12,7	-3,3	19,7
1986 I	8,3	-5,7	-18,0	10,3	41,7	0,7	25,7	17,3	-0,3	4,7	7,0
II	6,7	-21,0	-7,0	6,0	32,7	-3,0	40,0	19,0	8,0	0,3	7,0
1985 apr	15,0	-4,0	15,0	15,0	25,0	2,0	0,0	15,0	-7,0	3,0	31,0
mai	9,0	-3,0	15,0	13,0	30,0	0,0	45,0	9,0	-7,0	2,0	13,0
jun	12,0	-12,0	15,0	12,0	24,0	0,0	-19,0	23,0	4,0	1,0	18,0
jul	6,0	-1,0	10,0	10,0	20,0	-10,0	16,0	3,0	18,0	3,0	15,0
aug	7,0	-6,0	10,0	10,0	34,0	-11,0	32,0	9,0	0,0	1,0	16,0
sep	11,0	-1,0	10,0	11,0	47,0	-12,0	33,0	17,0	14,0	9,0	24,0
oct	7,0	-3,0	21,0	9,0	46,0	-12,0	22,0	7,0	-9,0	2,0	20,0
nov	4,0	-10,0	21,0	6,0	41,0	-15,0	33,0	0,0	-28,0	-6,0	18,0
dec	5,0	-15,0	21,0	3,0	44,0	-7,0	-5,0	0,0	-1,0	-6,0	21,0
1986 jan	1,0	-7,0	-18,0	9,0	43,0	-4,0	6,0	10,0	-1,0	1,0	-13,0
feb	11,0	-5,0	-18,0	11,0	43,0	-4,0	36,0	20,0	0,0	2,0	21,0
mar	13,0	-5,0	-18,0	11,0	39,0	10,0	35,0	22,0	0,0	11,0	13,0
apr	9,0	-9,0	-7,0	10,0	0,0	2,0	37,0	24,0	2,0	1,0	1,0
mai	4,0	-24,0	-7,0	1,0	63,0	-6,0	45,0	8,0	10,0	1,0	15,0
jun	7,0	-30,0	-7,0	7,0	35,0	-5,0	38,0	25,0	12,0	-1,0	5,0

**0508 - AUFTRAGSBESTAND
INVESTITIONSGUETER**
**ORDER BOOKS
INVESTMENT GOODS**
**CARNET DE COMMANDES
BIENS D'INVESTISSEMENT**

%, BALANCE

1982	-45,7	-51,6	-12,0	-50,2	0,0	-29,1	-6,2	-50,2	-34,2	-34,2	-54,7
1983	-47,2	-53,6	-0,8	-51,8	0,0	-41,5	-25,3	-54,2	-36,7	-43,7	-41,4
1984	-32,3	-41,3	33,8	-34,9	-54,7	-41,9	-3,2	-41,7	4,2	-21,5	-17,7
1985	-17,5	-33,3	29,5	-12,3	-31,5	-35,1	-20,0	-22,8	-0,1	-11,7	-8,1
1985 II	-15,0	-34,7	33,0	-11,0	-48,3	-36,3	-33,0	-18,7	2,3	-13,3	-0,7
III	-16,0	-31,3	30,0	-8,0	-25,7	-34,0	-5,3	-26,0	-9,3	-9,7	-8,7
IV	-15,7	-28,3	24,0	-9,3	0,7	-30,0	-15,7	-26,7	-3,0	-10,7	-8,0
1986 I	-14,7	-34,7	14,0	-8,0	-7,7	-20,7	-3,7	-22,7	-4,7	-7,0	-17,7
II	-18,3	-45,0	13,0	-10,7	-5,0	-25,7	-16,3	-13,7	-6,3	-10,3	-30,3
1985 apr	-16,0	-32,0	33,0	-12,0	-58,0	-38,0	-35,0	-23,0	17,0	-16,0	0,0
mai	-14,0	-36,0	33,0	-12,0	-42,0	-35,0	-13,0	-15,0	-3,0	-14,0	2,0
jun	-15,0	-36,0	33,0	-9,0	-45,0	-36,0	-51,0	-18,0	-7,0	-10,0	-4,0
jul	-14,0	-31,0	30,0	-8,0	-26,0	-38,0	-22,0	-18,0	-10,0	-10,0	-1,0
aug	-16,0	-32,0	30,0	-7,0	-25,0	-34,0	6,0	-27,0	-12,0	-10,0	-12,0
sep	-18,0	-31,0	30,0	-9,0	-26,0	-30,0	0,0	-33,0	-6,0	-9,0	-13,0
oct	-18,0	-25,0	24,0	-10,0	-8,0	-33,0	-10,0	-28,0	-7,0	-14,0	-13,0
nov	-14,0	-27,0	24,0	-9,0	12,0	-33,0	-15,0	-25,0	-4,0	-12,0	0,0
dec	-15,0	-33,0	24,0	-9,0	-2,0	-24,0	-22,0	-27,0	2,0	-6,0	-11,0
1986 jan	-17,0	-33,0	14,0	-7,0	-10,0	-25,0	-7,0	-19,0	-2,0	-5,0	-33,0
feb	-14,0	-31,0	14,0	-8,0	-3,0	-29,0	12,0	-25,0	0,0	-6,0	-4,0
mar	-13,0	-40,0	14,0	-9,0	-10,0	-8,0	-16,0	-24,0	-12,0	-10,0	-16,0
apr	-18,0	-43,0	13,0	-7,0	0,0	-23,0	-5,0	-17,0	3,0	-10,0	-36,0
mai	-19,0	-48,0	13,0	-14,0	-10,0	-27,0	-23,0	-11,0	-12,0	-8,0	-29,0
jun	-18,0	-44,0	13,0	-11,0	-5,0	-27,0	-21,0	-13,0	-10,0	-13,0	-26,0

**0509 - LAGERBESTAENDE AN FERTIGERZEUGNISSEN
INVESTITIONSGUETER**
**STOCKS OF FINISHED PRODUCTS
INVESTMENT GOODS**
**STOCKS DE PRODUITS FINIS
BIENS D'INVESTISSEMENT**

%, BALANCE

1982	22,5	15,3	28,8	21,4	0,0	25,1	-8,2	27,3	19,7	42,5	16,8
1983	22,4	17,4	14,0	21,8	0,0	31,3	-0,8	21,3	16,1	24,8	14,6
1984	16,4	14,8	-3,5	13,4	19,7	25,1	-2,2	18,1	8,6	15,4	13,7
1985	13,3	3,8	7,8	5,5	-0,1	24,8	13,4	13,0	21,7	6,7	18,2
1985 II	13,3	5,7	2,0	3,7	7,3	30,7	33,3	14,0	31,3	6,3	15,3
III	14,0	0,3	10,0	4,3	12,7	22,0	-1,0	13,3	12,3	7,7	26,0
IV	12,7	-1,7	27,0	6,0	-21,7	22,3	4,7	12,3	15,3	6,7	17,7
1986 I	14,0	6,3	29,0	7,0	-8,3	27,7	3,7	14,3	35,7	5,3	15,3
II	15,0	9,3	25,0	8,3	6,0	26,3	7,3	8,0	27,3	7,7	23,3
1985 apr	11,0	4,0	2,0	2,0	14,0	26,0	33,0	20,0	30,0	7,0	8,0
mai	15,0	4,0	2,0	4,0	0,0	33,0	23,0	14,0	32,0	6,0	20,0
jun	14,0	9,0	2,0	5,0	8,0	33,0	44,0	8,0	32,0	6,0	18,0
jul	16,0	4,0	10,0	5,0	10,0	27,0	17,0	14,0	8,0	8,0	28,0
aug	15,0	-1,0	10,0	5,0	13,0	22,0	-10,0	14,0	8,0	9,0	28,0
sep	11,0	-2,0	10,0	3,0	15,0	17,0	-10,0	12,0	21,0	6,0	22,0
oct	11,0	0,0	27,0	2,0	-13,0	24,0	-21,0	10,0	9,0	6,0	16,0
nov	15,0	1,0	27,0	10,0	-29,0	22,0	17,0	15,0	7,0	6,0	22,0
dec	12,0	-6,0	27,0	6,0	-23,0	21,0	18,0	12,0	30,0	8,0	15,0
1986 jan	16,0	7,0	29,0	7,0	-25,0	22,0	0,0	12,0	45,0	5,0	31,0
feb	12,0	7,0	29,0	7,0	-3,0	22,0	6,0	17,0	0,0	7,0	10,0
mar	14,0	5,0	29,0	7,0	3,0	39,0	5,0	14,0	62,0	4,0	5,0
apr	14,0	6,0	25,0	7,0	0,0	22,0	-9,0	12,0	57,0	10,0	22,0
mai	15,0	6,0	25,0	9,0	-8,0	31,0	1,0	4,0	3,0	6,0	22,0
jun	16,0	16,0	25,0	9,0	26,0	26,0	30,0	8,0	22,0	7,0	26,0

MEINUNGSUMFRAGE: INDUSTRIE
OPINIONS IN INDUSTRY
OPINIONS DANS L'INDUSTRIE

	EUR 10	B	DK	D	GR	E	F	IRL	I	L	NL	P	UK	USA	JAP
--	--------	---	----	---	----	---	---	-----	---	---	----	---	----	-----	-----

**0510 - PRODUKTIONSAUSSICHTEN
VERBRAUCHSGUETER**
**PRODUCTION EXPECTATIONS
CONSUMPTION GOODS**
**PERSPECTIVES DE PRODUCTION
BIENS DE CONSOMMATION**

%/0, BALANCE

1982	-6,9	-12,4	9,5	-19,3	0,0	9,3	0,1	-13,7	14,7	-3,8	0,5
1983	-1,5	-12,2	6,0	-4,3	0,0	-12,7	13,7	-8,6	-0,4	0,4	22,8
1984	4,7	-6,0	15,5	3,6	26,9	-11,0	5,5	11,8	17,8	4,3	18,8
1985	6,2	-2,6	22,8	-0,5	20,7	-1,1	5,3	12,6	27,6	3,8	20,5
1985 II	6,0	-14,3	35,0	2,0	26,0	-3,0	9,0	9,0	20,3	2,3	26,3
III	3,3	0,7	13,0	0,7	14,7	-5,0	-5,0	5,7	26,3	9,0	14,7
IV	7,7	0,0	37,0	-0,7	18,3	4,7	18,7	14,3	23,7	0,3	17,3
1986 I	13,7	7,7	9,0	8,3	20,7	6,0	5,3	29,0	14,3	8,3	13,7
II	9,3	16,0	23,0	1,3	16,7	3,0	3,7	19,3	19,0	0,3	15,3
1985 apr	5,0	-11,0	35,0	0,0	31,0	-5,0	12,0	4,0	27,0	4,0	28,0
mai	7,0	-22,0	35,0	-1,0	28,0	-2,0	0,0	20,0	20,0	-1,0	27,0
jun	6,0	-10,0	35,0	7,0	19,0	-2,0	15,0	3,0	14,0	4,0	24,0
jul	1,0	-5,0	13,0	-4,0	2,0	-9,0	-14,0	5,0	23,0	1,0	19,0
aug	2,0	-4,0	13,0	2,0	15,0	-5,0	-21,0	1,0	23,0	11,0	12,0
sep	7,0	11,0	13,0	4,0	27,0	-1,0	20,0	11,0	33,0	15,0	13,0
oct	10,0	3,0	37,0	2,0	29,0	6,0	23,0	18,0	43,0	1,0	20,0
nov	7,0	-3,0	37,0	-1,0	18,0	8,0	8,0	9,0	16,0	4,0	15,0
dec	6,0	0,0	37,0	-3,0	8,0	0,0	25,0	16,0	12,0	-4,0	17,0
1986 jan	8,0	6,0	9,0	8,0	15,0	-8,0	14,0	26,0	16,0	3,0	6,0
feb	17,0	2,0	9,0	13,0	24,0	5,0	-7,0	32,0	0,0	8,0	20,0
mar	16,0	15,0	9,0	4,0	23,0	21,0	9,0	29,0	27,0	14,0	15,0
apr	12,0	16,0	23,0	5,0	0,0	1,0	33,0	21,0	38,0	0,0	20,0
mai	12,0	19,0	23,0	-1,0	29,0	7,0	-4,0	32,0	11,0	0,0	15,0
jun	4,0	13,0	23,0	0,0	21,0	1,0	-18,0	5,0	8,0	1,0	11,0

**0511 - AUFTRAGSBESTAND
VERBRAUCHSGUETER**
**ORDER BOOKS
CONSUMPTION GOODS**
**CARNET DE COMMANDES
BIENS DE CONSOMMATION**

%/0, BALANCE

1982	-32,6	-32,2	-6,8	-44,5	0,0	-1,6	-27,2	-43,3	21,7	-28,2	-42,5
1983	-29,9	-26,4	-5,0	-32,5	0,0	-27,6	-40,3	-50,9	6,3	-18,9	-18,0
1984	-24,3	-25,2	19,3	-25,8	-25,4	-40,4	-23,5	-23,1	6,8	-5,4	-4,8
1985	-18,9	-19,8	13,8	-21,7	-5,2	-34,3	-6,7	-15,5	3,3	0,0	-2,0
1985 II	-20,0	-22,0	11,0	-24,7	-19,7	-36,3	-7,3	-15,0	-2,7	1,7	1,0
III	-17,7	-21,0	11,0	-22,0	-4,3	-31,7	-12,0	-15,7	17,0	1,7	2,7
IV	-14,3	-14,7	16,0	-13,7	1,7	-26,0	-1,7	-13,3	-1,7	-2,0	-3,7
1986 I	-16,7	-10,0	13,0	-15,0	-5,7	-26,7	5,7	-17,7	6,3	0,0	-9,7
II	-15,7	-19,3	7,0	-17,0	-20,3	-14,3	-1,3	-19,0	19,3	0,7	-15,7
1985 apr	-21,0	-19,0	11,0	-28,0	-13,0	-37,0	-6,0	-14,0	-2,0	3,0	-5,0
mai	-21,0	-22,0	11,0	-22,0	-34,0	-42,0	-14,0	-16,0	0,0	0,0	2,0
jun	-18,0	-25,0	11,0	-24,0	-12,0	-30,0	-2,0	-15,0	-6,0	2,0	6,0
jul	-19,0	-24,0	11,0	-27,0	-11,0	-26,0	-7,0	-18,0	17,0	1,0	-1,0
aug	-16,0	-22,0	11,0	-19,0	-4,0	-32,0	-17,0	-11,0	14,0	4,0	2,0
sep	-18,0	-17,0	11,0	-20,0	2,0	-37,0	-12,0	-18,0	20,0	0,0	7,0
oct	-16,0	-13,0	16,0	-21,0	-18,0	-28,0	-12,0	-7,0	19,0	-2,0	-5,0
nov	-15,0	-15,0	16,0	-14,0	20,0	-25,0	-8,0	-17,0	-8,0	-2,0	-5,0
dec	-12,0	-16,0	16,0	-6,0	3,0	-25,0	15,0	-16,0	-16,0	-2,0	-1,0
1986 jan	-20,0	-11,0	13,0	-18,0	-10,0	-37,0	8,0	-19,0	3,0	-1,0	-8,0
feb	-19,0	-10,0	13,0	-14,0	2,0	-33,0	4,0	-21,0	0,0	1,0	-13,0
mar	-11,0	-9,0	13,0	-13,0	-9,0	-10,0	5,0	-13,0	16,0	0,0	-8,0
apr	-17,0	-15,0	7,0	-16,0	0,0	-19,0	2,0	-22,0	14,0	1,0	-19,0
mai	-16,0	-22,0	7,0	-17,0	-22,0	-9,0	-3,0	-24,0	12,0	1,0	-14,0
jun	-14,0	-21,0	7,0	-18,0	-39,0	-15,0	-3,0	-11,0	32,0	0,0	-14,0

**0512 - LAGERBESTAENDE AN FERTIGERZEUGNISSEN
VERBRAUCHSGUETER**
**STOCKS OF FINISHED PRODUCTS
CONSUMPTION GOODS**
**STOCKS DE PRODUITS FINIS
BIENS DE CONSOMMATION**

%/0, BALANCE

1982	22,3	11,3	12,0	33,6	0,0	6,0	7,8	27,8	-27,8	33,3	21,5
1983	18,0	8,7	10,5	20,9	0,0	21,0	18,9	26,8	-31,4	9,8	8,8
1984	17,3	16,3	3,5	10,2	17,0	27,3	19,8	23,8	-15,3	5,9	8,8
1985	17,9	18,2	-2,5	10,6	5,1	30,7	6,6	23,0	1,5	2,6	10,4
1985 II	19,7	27,3	5,0	14,7	11,3	35,0	5,3	22,7	6,0	3,7	7,7
III	18,7	19,0	-10,0	11,0	8,3	30,3	9,7	25,7	-15,3	2,3	11,0
IV	13,3	12,3	-10,0	2,0	-0,7	23,0	8,3	21,0	15,0	1,0	12,3
1986 I	13,0	9,3	3,0	1,0	-4,0	24,0	12,3	19,0	10,0	-0,7	16,0
II	14,3	10,0	11,0	5,3	3,0	16,7	9,3	23,7	4,7	3,0	17,0
1985 apr	17,0	24,0	5,0	16,0	12,0	29,0	3,0	17,0	18,0	3,0	7,0
mai	21,0	31,0	5,0	13,0	11,0	42,0	5,0	24,0	0,0	5,0	9,0
jun	21,0	27,0	5,0	15,0	11,0	34,0	8,0	27,0	0,0	3,0	7,0
jul	20,0	24,0	-10,0	18,0	17,0	32,0	7,0	27,0	0,0	2,0	5,0
aug	20,0	21,0	-10,0	13,0	8,0	30,0	13,0	24,0	0,0	2,0	14,0
sep	16,0	12,0	-10,0	2,0	0,0	29,0	9,0	26,0	-46,0	3,0	14,0
oct	12,0	13,0	-10,0	-2,0	9,0	26,0	2,0	20,0	18,0	0,0	10,0
nov	11,0	11,0	-10,0	5,0	-7,0	14,0	13,0	17,0	-12,0	2,0	11,0
dec	17,0	13,0	-10,0	3,0	-4,0	29,0	10,0	26,0	39,0	1,0	16,0
1986 jan	13,0	6,0	3,0	4,0	3,0	25,0	11,0	18,0	15,0	-1,0	11,0
feb	13,0	10,0	3,0	-1,0	-10,0	23,0	14,0	18,0	0,0	1,0	23,0
mar	13,0	12,0	3,0	0,0	-5,0	24,0	12,0	21,0	15,0	-2,0	14,0
apr	13,0	12,0	11,0	3,0	0,0	17,0	7,0	21,0	14,0	2,0	16,0
mai	14,0	7,0	11,0	6,0	7,0	15,0	12,0	24,0	0,0	4,0	16,0
jun	16,0	11,0	11,0	7,0	2,0	18,0	9,0	26,0	0,0	3,0	19,0

INDUSTRIERZEUGNISSE
INDUSTRIAL PRODUCTS
PRODUITS INDUSTRIELS

	EUR 10	B	DK	D	GR	E	F	IRL	I	L	NL	P	UK	USA	JAP
0601 - STEINKOHLE FOERDERUNG															
COAL PRODUCTION															
1000 T															
1980	247 225	6 324		94 492			18 136	65	0				128 208	719 115	
1980 = 100															
1981	99,4	97,0		101,1			102,5	106,2	0,0				97,7	97,0	
1982	97,6	103,4		101,9			93,2	95,4	0,0				94,7	98,3	
1983	92,7	96,4		94,8			93,9	115,4	0,0				90,8	92,1	
1984	63,7	99,6		89,8			91,5	107,7					38,6	103,3	
1984 IV	61,3	109,2		89,6			97,2	110,8					32,9	91,8	
1985 I	69,3	113,7		95,9			92,5	110,8					44,2	99,3	
II	81,2	99,6		87,6			87,3	110,8					74,7	106,7	
III	84,7	84,2		98,9			69,3	110,8					76,4	103,3	
IV	90,0	95,4		93,4			84,5	110,8					88,0	103,4	
1984 nov	62,5	118,6		93,4			101,3	110,8					31,4	92,3	
dec	56,8	87,7		78,5			76,2	110,8					36,4	85,9	
1985 jan	60,7	115,6		92,3			95,2	110,8					29,9	95,1	
feb	65,9	110,2		93,0			90,9	110,8					40,1	93,8	
mar	81,2	115,4		102,3			91,3	110,8					62,6	108,9	
apr	73,9	112,3		85,0			95,2	110,8					60,8	107,5	
mai	83,0	96,0		94,6			79,7	110,8					74,3	110,1	
jun	86,7	90,5		83,2			87,1	110,8					89,0	102,6	
jul	82,1	71,2		103,0			70,2	110,8					69,0	96,3	
aug	76,8	79,1		98,7			55,0	110,8					63,6	110,6	
sep	95,1	102,3		95,1			82,6	110,8					96,5	103,0	
oct	94,5	114,0		104,9			91,4	110,8					86,3	113,6	
nov	88,7	86,5		91,5			82,3	110,8					87,6	98,0	
dec	86,9	85,6		83,8			79,7	110,8					90,1	98,5	
1986 jan	84,5	105,7		102,9			90,9	110,8					69,1		
0602 - NARTURGAS GEWINNUNG															
NATURAL GAS PRODUCTION															
TJ(GCV)															
1980	6019 505	1 691		669 083			292 759	34 643	479 954		3101 569		1439 808	21910 96*	
1980 = 100															
1981	96,6	89,8		101,5			94,5	152,2	112,1		91,4		101,0		
1982	88,9	75,8		87,6			87,9	222,7	116,4		78,7		102,6		
1983	91,7	48,7		94,2			89,3	238,0	104,4		83,0		105,8		
1984	91,0	98,2		87,8			85,0	253,4	110,4		83,4		103,5		
1984 IV	99,2	163,7		110,8			87,0		103,6		86,0		123,4		
1985 I	141,0	156,9		114,2			77,5		110,4		144,4		169,2		
II	75,8	147,3		64,4			76,1		113,3		68,7		83,6		
III	53,8	91,6		47,5			65,8		101,4		42,5		62,9		
IV	110,5	86,4		94,3			70,1		132,2		101,4		138,9		
1984 oct	82,0	188,8		92,0			82,1		101,7		69,4		97,6		
nov	99,9	127,7		114,9			90,0		105,6		85,4		124,2		
dec	115,6	128,4		124,9			90,2		101,7		103,2		147,7		
1985 jan	160,2	123,5		136,9			86,0		113,4		166,3		188,5		
feb	133,6	140,5		111,9			73,8		101,2		137,6		158,2		
mar	128,8	162,5		93,1			74,1		114,8		129,4		159,9		
apr	87,7	152,6		74,5			78,5		110,5		84,7		94,3		
mai	76,6	126,3		62,3			77,0		115,3		68,1		88,3		
jun	62,8	121,3		56,0			73,9		112,1		53,4		67,6		
jul	49,9	93,7		51,8			73,1		95,9		36,5		57,7		
aug	52,2	80,2		46,4			89,4		98,6		40,4		81,1		
sep	59,3	75,2		43,9			55,7		107,9		50,6		89,4		
oct	88,6	83,7		89,1			81,6		120,6		70,6		122,2		
nov	127,5	71,7		111,3			72,6		133,2		122,6		155,1		
dec	115,1	79,5		81,8			77,2		140,6		111,0		138,7		
0603 - ROHOEL FOERDERUNG															
CRUDE OIL PRODUCTION															
1000 T															
1980	89 128		297	4 631	196		1 415		1 826		1 568		79 195	479 456	
1980 = 100															
1981	111,1		255,2	95,9	100,0		118,5		82,6		102,4		112,2		
1982	125,3		567,7	91,4	523,0		115,8		96,9		120,9		126,5		
1983	140,7		724,9	88,4	628,6		117,4		120,3		185,0		141,6		
1984	153,8		779,1	87,0			145,9		125,1		218,9		154,8		
1984 IV	163,0		872,5	88,5			154,3		121,0		240,6		164,3		
1985 I	163,6		940,9	85,9			151,2		122,5		266,3		164,4		
II	154,6		911,4	91,6			181,5		133,7		254,1		153,5		
III	152,1		983,9	88,4			202,1		125,8		242,9		150,6		
IV	163,6		1045,6	86,9			213,1		139,4		274,2		162,2		
1984 oct	163,5		840,4	88,1	373,5		151,8		128,8		199,0		165,7		
nov	155,7		892,9	87,3			154,3		118,3		261,0		155,7		
dec	165,6		892,9	89,1			156,9		115,7		261,7		166,7		
1985 jan	170,8		945,5	89,9			120,4		119,6		274,7		172,7		
feb	151,8		884,8	82,7			155,2		114,3		250,3		151,9		
mar	163,9		1002,0	84,2			178,1		133,4		274,0		163,7		
apr	161,1		897,0	94,8			178,9		132,1		253,3		160,8		
mai	164,3		961,6	92,5			185,7		134,1		257,1		163,9		
jun	138,4		884,8	86,3			179,8		134,7		251,8		135,8		
jul	152,5		977,8	81,1			198,4		134,7		268,6		150,9		
aug	144,2		998,0	96,9			205,2		133,4		203,6		141,8		
sep	159,5		985,9	86,3			202,7		109,1		256,4		159,1		
oct	170,1		1054,5	86,8			212,0		130,1		270,9		169,9		
nov	162,5		1018,2	88,1			206,9		143,3		270,9		161,2		
dec	158,1		1074,7	85,8			220,5		144,6		280,9		155,7		

INDUSTRIERZEUGNISSE
INDUSTRIAL PRODUCTS
PRODUITS INDUSTRIELS

	EUR 10	B	DK	D	GR	E	F	IRL	I	L	NL	P	UK	USA	JAP
0604 - ROHOEL															
VERARBEITUNG IN RAFFINERIEN															
CRUDE OIL TREATED IN REFINERIES															
1000 T															
1980	511 622	33 523	6 649	109 886	14 277		114 033	2 017	96 212		50 637		84 388	720 083	
1980 = 100															
1981	89,0	87,3	93,7	87,7	111,6		85,6	36,5	96,3		80,4		89,9		
1982	82,5	74,3	90,7	83,7	106,1		72,6	24,0	89,9		78,2		88,7		
1983	79,6	68,8	104,5	79,4	98,6		66,7	59,4	83,7		86,3		88,3		
1984	80,2	69,2	110,4	78,8	88,9		67,2	61,5	80,8		94,6		91,2		
1984 IV	79,3	62,4	109,2	77,4	91,0		68,5	59,4	75,4		94,6		94,5		
1985 I	79,3	57,3	111,7	76,8	90,3		71,0	60,2	76,8		94,0		92,5		
II	71,5	46,2	79,1	75,4	64,7		61,6	57,6	70,9		69,5		92,3		
III	78,4	68,0	117,7	78,8	95,9		65,2	71,0	76,6		84,8		92,1		
IV	80,0	71,4	113,8	75,0	89,1		72,1	66,3	81,4		88,7		89,6		
1984 oct	78,8	58,3	113,2	76,5	97,1		68,5	38,7	74,8		88,4		97,9		
nov	78,6	66,0	99,4	78,4	87,0		63,7	75,0	77,8		96,9		91,2		
dec	80,9	62,8	115,1	79,1	88,8		73,0	65,4	74,4		98,5		94,4		
1985 jan	80,1	65,8	103,8	80,8	89,0		71,7	62,5	73,5		91,0		94,3		
feb	77,2	59,6	119,5	73,3	83,0		71,5	57,1	74,8		92,5		86,9		
mar	81,0	46,4	111,9	78,1	98,8		69,6	61,9	82,8		98,3		96,4		
apr	71,5	32,3	70,4	73,8	71,6		64,6	47,6	76,5		65,3		92,2		
mai	72,9	46,9	93,8	77,6	60,9		66,1	62,5	71,6		69,2		90,3		
jun	70,4	59,5	73,1	76,6	61,5		54,0	63,7	65,2		73,8		94,4		
jul	78,6	64,6	113,2	81,2	96,3		65,0	71,4	79,0		79,1		92,9		
aug	79,1	69,6	126,2	80,2	92,8		66,6	75,0	76,9		78,6		95,3		
sep	78,0	69,9	113,7	77,0	98,5		63,9	67,8	74,7		96,8		88,1		
oct	78,7	69,8	117,9	75,5	87,2		68,5	68,4	80,2		87,1		89,2		
nov	78,4	71,4	111,7	74,9	85,2		72,2	61,9	77,7		85,6		87,4		
dec	82,8	73,0	111,9	74,5	95,0		75,3	69,6	87,2		93,4		92,3		
0605 - MOTORENBENZIN															
VERBRAUCH															
MOTOR SPIRIT CONSUMPTION															
1000 T															
1980	84 585	2 952	1 538	24 178	1 387		17 799	1 019	12 280	286	3 961		19 185	283 281	
1980 = 100															
1981	97,5	92,2	94,0	94,0	104,3		102,0	100,2	99,2	108,7	93,2		97,7		
1982	98,5	90,5	92,0	95,9	109,6		102,1	97,0	97,7	108,4	94,7		100,5		
1983	98,9	87,5	93,8	97,3	113,7		102,7	91,5	95,8	103,5	93,4		102,1		
1984	100,6	87,9	97,1	99,9	120,5		103,1	86,9	95,4	102,4	93,7		105,6		
1984 III	105,6	90,5	103,3	102,5	138,4		111,0	91,9	103,0	116,1	95,1		109,1		
IV	100,5	89,0	97,8	101,4	120,8		99,8	84,0	93,9	103,5	91,8		107,2		
1985 I	90,6	80,4	85,3	89,7	106,1		89,5	76,9	87,6	88,1	86,8		97,0		
II	102,2	88,3	102,2	102,0	132,4		103,3	83,2	97,9	117,5	91,2		107,1		
III	106,3	88,2	108,2	101,4	150,8		112,1	96,6	104,6	125,9	88,4		111,6		
1984 sep	97,6	87,4	97,5	96,2	123,7		98,8	81,3	92,7	96,5	91,2		103,1		
oct	105,3	95,5	99,9	106,1	121,1		105,6	86,0	100,0	113,3	95,1		111,3		
nov	99,2	91,5	92,8	101,7	115,9		96,7	84,8	90,2	100,7	91,8		107,0		
dec	96,9	80,1	100,7	96,4	125,5		97,1	81,3	91,7	96,5	88,5		103,3		
1985 jan	88,3	80,1	81,1	86,0	102,1		87,0	77,7	87,3	79,7	91,2		93,9		
feb	87,0	78,0	85,8	85,9	102,1		87,7	70,7	83,2	88,1	81,5		92,6		
mar	96,4	82,9	88,9	97,2	114,2		93,8	82,4	92,2	96,5	87,9		104,5		
apr	102,8	91,5	97,5	102,6	130,6		104,2	77,7	101,3	113,3	93,3		105,9		
mai	106,0	91,1	109,2	106,3	133,2		105,1	93,0	100,1	117,5	98,8		112,5		
jun	97,7	82,5	99,9	97,0	133,2		100,5	78,9	92,1	121,7	81,5		103,0		
jul	110,7	87,8	111,6	104,5	159,2		119,2	87,1	110,8	142,7	89,7		115,7		
aug	108,3	90,7	109,2	102,4	160,9		114,7	91,9	107,2	130,1	90,3		113,5		
sep	99,9	86,2	103,8	97,4	132,4		102,5	110,7	95,7	104,9	85,1		105,5		
oct	107,9	98,0	103,8	108,0	135,8		106,5	124,8	103,7	117,5	93,0		113,5		
nov	96,4	85,0	96,7	94,4	120,3		94,2	104,8	88,9	88,1	86,6		107,5		
0606 - ELEKTRIZITAET															
VERBRAUCH															
ELECTRICITY CONSUMPTION															
GWH															
1980	1214 247	47 647	24 291	351 442	21 904		248 732	9 779	180 250	3 608	61 733		264 862	2357 499	
1980 = 100															
1981	100,2	100,1	98,9	100,4	101,3		103,8	99,5	99,4	95,5	99,0		97,7		
1982	99,8	99,3	100,6	99,4	102,7		105,1	100,6	99,5	96,1	97,9		95,8		
1983	102,0	101,8	102,7	102,2	110,2		107,8	103,3	100,4	99,1	99,9		97,0		
1984	106,0	106,8	107,3	106,1	117,0		113,5	107,2	105,4	104,7	103,5		98,8		
1984 III	92,8	94,3	98,0	95,0	113,2		92,3	96,3	97,9	94,1	98,4		83,0		
IV	112,7	114,5	117,2	112,7	120,8		121,6	114,8	108,9	110,8	109,7		106,0		
1985 I	125,5	122,3	129,5	123,3	125,0		144,7	122,1	114,8	115,3	111,3		121,5		
II	101,8	104,6	102,1	100,5	112,0		107,8	105,1	104,7	101,3	100,5		94,7		
III	96,6	96,5	99,6	96,7	119,1		99,2	101,5	101,9	91,9	100,7		87,3		
1984 sep	100,6	102,9	108,2	99,0	111,4		97,9	99,4	102,6	101,8	100,8		102,0		
oct	106,4	114,1	111,6	109,7	114,8		112,3	110,4	109,2	111,4	110,2		91,1		
nov	110,4	113,0	119,0	113,0	118,0		117,7	118,0	108,2	111,8	109,4		99,4		
dec	121,2	116,3	121,1	115,4	129,7		134,8	115,8	109,3	109,1	109,5		127,6		
1985 jan	133,3	130,1	140,7	133,5	131,5		165,2	130,9	119,8	122,7	118,1		116,0		
feb	117,4	116,0	125,0	116,2	118,9		130,6	114,6	108,4	108,8	104,2		115,6		
mar	125,7	120,7	122,6	120,1	124,5		138,3	120,9	116,2	114,4	111,7		132,7		
apr	104,5	108,4	108,2	106,5	106,1		114,2	108,0	102,4	106,8	101,2		93,4		
mai	101,4	105,1	101,5	100,5	114,6		108,9	109,1	107,4	99,8	101,7		89,2		
jun	99,5	100,4	96,5	94,5	115,4		100,3	98,3	104,3	97,5	98,6		101,4		
jul	96,2	90,1	88,0	96,1	123,1		103,7	100,6	111,3	99,1	97,5		78,3		
aug	90,3	96,7	102,5	94,6	119,8		91,0	99,5	87,6	80,5	101,8		78,4		
sep	103,2	102,8	108,2	99,4	114,3		102,9	104,3	106,7	96,1	102,8		105,2		
oct	109,7	115,9	118,2	113,1	121,2		118,7	113,1	112,8	112,4	112,8		90,9		
nov	120,9	121,4	128,7	120,6	123,8		142,1	122,5	112,5	121,7	113,5		107,6		

INDUSTRIERERZEUGNISSE
INDUSTRIAL PRODUCTS
PRODUITS INDUSTRIELS

	EUR 10	B	DK	D	GR	E	F	IRL	I	L	NL	P	UK	USA	JAP
--	--------	---	----	---	----	---	---	-----	---	---	----	---	----	-----	-----

**0607 - ELEKTR. AUS HERKOEML.WAERMEKRAFT
ERZEUGUNG**
**ELECTRICITY - CONVENTIONAL THERMAL
PRODUCTION**
**ELECTRICITE THERMIQUE CLASSIQUE
PRODUCTION**

GWH

1980	910 807	38 286	25 497	287 820	17 892	118 845	9 152	125 513	782	58 093	228 927	1844 949
1980 = 100												
1981	93,6	91,1	72,4	96,2	103,3	77,4	99,5	97,9	77,6	99,5	96,7	
1982	90,9	84,0	87,8	92,2	101,8	77,6	101,1	98,0	55,0	92,8	92,1	
1983	88,7	67,7	81,1	94,0	111,4	64,0	104,0	97,2	46,5	92,3	91,3	
1984	86,6	63,2	82,8	92,2	113,0	51,0	109,3	95,0	54,1	98,0	92,2	
1984 III	74,1	57,0	69,6	79,1	108,7	37,4	103,6	82,1	49,6	92,4	77,4	
IV	89,1	66,8	94,9	93,7	118,3	43,7	113,8	97,2	59,8	106,7	98,0	
1985 I	102,2	83,0	125,2	103,5	134,4	63,6	124,0	112,9	54,2	105,8	111,4	
II	74,1	52,1	106,9	75,7	118,4	23,8	108,3	78,3	53,2	94,4	86,0	
III	70,4	36,3	79,6	70,6	126,4	27,8	100,5	86,5	50,6	88,1	78,2	
1984 sep	81,1	70,1	84,6	79,7	106,5	42,7	106,6	86,3	56,8	95,5	95,1	
oct	84,5	69,1	89,0	93,5	107,4	42,7	114,3	90,0	59,8	105,5	85,8	
nov	88,3	66,2	97,2	94,2	111,6	43,9	116,7	99,4	72,1	106,5	93,0	
dec	94,6	65,1	98,4	93,5	135,8	44,3	110,3	102,1	47,6	108,2	115,2	
1985 jan	111,1	87,3	136,6	116,7	144,4	88,8	132,8	122,7	56,8	113,0	106,5	
feb	95,6	82,1	126,9	96,8	129,6	51,0	115,0	106,9	46,0	96,6	106,3	
mar	100,1	79,5	112,2	96,9	129,2	51,1	124,3	109,2	59,8	107,7	121,5	
apr	78,6	59,3	118,5	80,7	109,5	27,9	107,0	81,7	56,8	96,6	83,5	
mai	73,3	49,1	108,3	77,1	120,5	22,0	114,6	78,7	53,7	95,9	81,3	
jun	72,4	47,8	93,9	69,5	125,3	21,5	103,3	74,6	49,1	90,8	93,3	
jul	69,2	42,8	75,7	73,7	132,4	26,0	106,1	86,3	59,8	86,3	69,6	
aug	63,2	31,0	78,6	64,8	127,6	17,7	96,1	73,2	46,0	87,2	70,8	
sep	78,9	35,1	84,6	73,3	119,2	39,7	99,4	100,1	46,0	90,8	94,3	
oct	86,2	35,7	95,8	90,7	130,4	50,3	112,6	113,3	56,8	102,5	83,2	
nov	98,7	42,2	123,5	100,0	132,5	66,0	126,8	119,7	69,1	106,1	103,7	

**0608 - ROHSTAHL
ERZEUGUNG**
**CRUDE STEEL
PRODUCTION**
**ACIER BRUT
PRODUCTION**

1000 T

1980	12 321	734	43 838	1 067	23 172	2	26 501	4 619	5 272	11 278	111 118	111 402
1980 = 100												
1982	81,1	76,3	81,8	87,4	79,4	184,8	90,6	76,0	82,6	121,8	66,2	89,4
1983	82,4	67,2	81,5	80,4	75,9	427,3	82,3	71,3	85,1	132,8	74,9	87,2
1984	91,7	74,7	89,9	83,9	81,2	503,0	90,8	86,3	108,9	134,9	81,6	94,8
1985	86,7	71,9	92,4	92,3	80,4	615,2	90,2	85,4	104,7	139,8	78,6	94,5
1985 II	91,5	65,4	94,8	91,1	86,4	606,1	93,6	87,6	99,8	155,9	82,8	97,1
III	81,8	76,8	93,1	78,4	71,9	533,3	81,8	79,8	107,3	130,2	75,8	92,6
IV	86,8	83,9	89,2	109,5	79,5	654,5	90,6	87,9	103,3	137,8	76,1	93,2
1986 I	84,3	92,1	89,4	107,2	78,1	763,6	90,5	87,6	106,0	139,6	81,0	89,6
II	76,8	88,8	89,3		81,0	654,5	90,6	83,5	97,9	121,0		
1985 apr	90,5	55,6	91,4	84,3	86,9	545,5	91,0	92,0	85,8	158,1	85,0	98,2
mai	94,9	70,3	93,2	95,6	86,6	545,5	96,9	85,5	102,4	154,2	84,5	98,7
jun	89,2	70,3	99,8	93,3	85,7	727,3	93,0	85,2	111,3	155,3	78,7	94,8
jul	73,7	42,5	94,1	83,2	82,0	618,2	91,7	96,1	105,2	122,5	75,7	96,6
aug	83,9	98,1	89,3	49,5	54,4	218,2	62,6	62,9	114,9	128,7	77,0	92,0
sep	87,8	89,9	95,8	102,3	79,2	763,6	91,2	80,5	101,7	139,4	74,8	89,3
oct	88,5	83,4	98,8	109,1	85,5	690,9	97,4	95,6	100,2	146,4	79,4	96,1
nov	89,7	98,1	112,5	106,8	78,5	654,5	89,7	87,6	104,5	142,6	76,1	91,5
dec	82,1	70,3	72,4	106,8	74,5	618,2	84,6	80,5	105,4	124,5	72,7	91,9
1986 jan	83,9	96,5	88,6	115,8	79,3	690,9	92,2	90,9	106,1	130,4	82,8	92,3
feb	81,6	88,3	88,6	96,7	71,5	800,0	86,8	82,9	99,5	132,6	77,4	84,8
mar	87,5	91,6	90,9	109,1	83,5	800,0	92,3	88,9	112,4	155,8	82,8	91,5
apr	85,6	101,4	93,6	113,6	82,1	618,2	90,7	87,3	84,7	134,6	84,1	91,0
mai	67,9	93,2	86,7	82,1	81,7	618,2	92,8	81,8	102,9	119,9		
jun	77,0	71,9	87,6		79,1	727,3	88,2	81,3	106,1	108,6		

**0609 - PRIVATE UND GEWERBLICHE KRAFTWAGEN
ERZEUGUNG**
**PASSENGER CARS
PRODUCTION**
**VOITURES PARTICULIERES ET COMMERCIALES
PRODUCTION**

1000

1980	9 672	214	0	3 521	1 029	3 488	0	1 445	0	81	924	6 375	7 038
1980 = 100													
1982	96,9	115,2		106,9	90,2	88,5		89,8		112,9	95,8	79,6	97,8
1983	102,5	122,7		110,1	111,0	92,6		96,6		130,8	113,1	106,4	101,8
1984	96,5	100,0		106,6	114,4	83,4		99,6		134,3	98,5	121,9	100,5
1985	100,9	108,1		118,3	119,9	80,8		96,1		133,5	113,6	128,4	108,8
1985 I	110,9	130,4		132,3	127,4	84,8		107,3		139,1	126,5	137,0	104,5
II	104,0	106,3		118,5	123,2	82,0		107,9		117,3	123,4	139,8	110,2
III	84,0	78,4		101,2	95,4	68,6		72,7		83,7	96,1	113,1	103,7
IV	104,7	117,3		121,2	133,4	87,6		96,7		194,1	108,3	123,6	116,2
1986 I				127,0		85,0					109,6		
1985 mar	110,3	113,9		131,5	127,8	86,4		108,8		147,0	118,2	140,7	114,1
apr	106,1	115,1		124,6	122,4	84,7		103,7		121,8	116,9	142,6	112,3
mai	105,7	103,3		118,0	131,9	79,9		121,7		117,3	131,2	146,2	108,3
jun	100,1	100,5		113,1	115,4	81,6		98,1		112,9	122,1	130,6	110,0
jul	98,1	57,8		103,5	128,3	92,4		114,4		96,5	83,2	116,4	116,0
aug	49,0	83,6		74,4	28,8	22,9		9,3		29,7	106,5	103,6	86,1
sep	105,0	93,7		125,7	129,1	90,4		94,4		124,8	98,7	119,4	109,0
oct	115,8	134,7		134,2	152,2	97,3		101,8		314,9	115,6	143,2	122,4
nov	111,7	120,7		135,7	137,3	87,9		106,4		153,0	113,0	125,8	115,9
dec	86,6	96,5		93,8	110,6	77,5		81,8		114,4	96,1	101,8	110,3
1986 jan		119,0		131,4	119,2	84,4		105,3			113,0	142,7	105,2
feb		128,5		129,8	130,6	81,0		126,5			103,9	132,2	110,6
mar				119,6		89,7					111,7		
apr				145,9									
mai				118,2									

INDUSTRIEERZEUGNISSE
INDUSTRIAL PRODUCTS
PRODUITS INDUSTRIELS

	EUR 10	B	DK	D	GR	E	F	IRL	I	L	NL	P	UK	USA	JAP
--	--------	---	----	---	----	---	---	-----	---	---	----	---	----	-----	-----

**0610 - NUTZFAHRZEUGE
ERZEUGUNG**
**COMMERCIAL MOTOR VEHICLES
PRODUCTION**
**VEHICULES UTILITAIRES
PRODUCTION**

NUMBER

	1980	1463 030	29 464	0	357 619	152 846	505 085	0	165 066	0	16 628	389 170	1637 6294004	776	
	1980 = 100														
1982	84,6	107,9		84,2	92,9	92,4		94,3		81,7		69,1	116,7	96,1	
1983	82,8	80,0		81,3	96,3	91,3		108,8		71,5		62,8	147,9	98,9	
1984	76,7	127,5		71,9	86,3	83,9		100,0		82,3		57,8	192,0	109,7	
1985	84,6	120,9		78,8	121,6	91,0		111,2		85,6		67,6	211,4	115,5	
1985 I	90,6	134,4		82,8	119,4	99,5		117,9		84,0		71,6	207,9	111,8	
II	90,0	128,6		77,2	125,1	95,1		126,3		76,8		77,2	226,0	122,1	
III	69,7	120,9		71,9	95,0	67,5		82,6		62,5		61,7	199,6	110,6	
IV	88,1	99,6		83,2	146,7	101,8		118,2		119,1		59,9	212,0	117,4	
1986 I				80,5		110,9						54,1			
1985 mar	94,0	135,1		83,7	108,9	102,9		132,0		90,4		72,8	216,1	124,7	
apr	90,3	131,9		78,6	117,8	102,0		120,6		79,1		70,3	218,7	127,9	
mai	88,8	124,7		77,9	133,5	88,4		130,0		72,2		79,9	240,0	119,2	
jun	90,8	129,4		75,2	123,8	94,9		128,2		79,0		81,4	219,3	119,3	
jul	91,0	49,9		78,8	147,7	108,7		126,7		88,1		67,5	173,0	127,7	
aug	34,0	130,6		55,2	2,0	9,6		15,6		18,9		47,2	213,7	87,5	
sep	84,2	182,2		81,6	135,5	84,2		105,6		80,5		70,3	212,0	116,5	
oct	97,2	188,0		88,7	157,4	99,8		130,2		181,1		77,1	248,1	127,6	
nov	89,0	30,5		91,6	145,3	102,1		126,2		103,3		57,7	211,9	114,1	
dec	78,1	80,3		69,3	137,3	103,4		98,1		72,8		45,0	176,1	110,6	
1986 jan		139,9		83,1	129,6	106,1		112,4				54,0	225,8	105,5	
feb		167,6		79,5	168,0	114,0		114,3				51,8	213,6	115,9	
mar				78,7		112,6						56,4			
apr				94,0											
mai				77,2											

**0611 - ZEMENT
ERZEUGUNG**
**CEMENT
PRODUCTION**
**CIMENT
PRODUCTION**

1000 T

	1980	146 901	7 480	2 034	34 225	12 666	28 008	28 084	1 814	41 724	325	3 744	5 748	14 805	64 518	87 960	
	1980 = 100																
1982	91,6	84,7	83,6	87,4	104,3	105,7	89,8	82,0	96,5	105,8	82,9	102,3	87,6	92,0	90,1		
1983	90,9	76,4	83,6	88,7	111,5	111,4	84,2	76,3	95,3	108,6	83,1	104,2	90,5	97,7	92,0		
1984		76,4	83,6	83,5	105,1	6,4	78,1	71,7	91,8		84,9	91,8	91,1	109,2	89,6		
1985		74,0		74,2			76,3										
1985 I	57,9	44,7	59,0	37,7	73,2	66,7	57,8	53,4	66,5		51,7	71,1	74,5	74,8	80,7		
II	95,3	90,3	98,3	90,7	101,6		87,7	77,2	102,4		92,4	87,7	99,1	74,8			
III		85,6		96,2			83,1		97,1		83,7		98,2				
IV		75,5		72,3			76,8										
1986 I				39,0			60,6										
1985 feb	55,2	35,1		27,3	64,3	65,2	61,0	50,3	72,8		39,7	61,6	64,5	63,8	85,1		
mar	85,5	80,1		68,4	97,5	74,9	86,0	65,5	87,6		97,4	79,7	113,3	95,7	87,9		
apr	89,7	91,8		88,5	100,1	77,2	86,5	66,2	92,6		88,1	86,8	82,3	119,5	72,6		
mai	96,4	84,1		92,2	106,3		85,2	91,3	107,0		87,8	92,5	98,0		74,8		
jun	99,6	95,1		91,4	98,4		91,4	74,1	107,7		101,3	83,7	117,0		77,0		
jul		63,5		100,8	109,0		95,3		110,4		59,0		97,2		82,4		
aug		93,9		87,6	119,9		68,5		75,8		87,2		88,0		78,2		
sep		99,3		100,0			85,3		105,1		104,8		109,3				
oct		94,5		99,6			93,4		108,1		106,7		94,0				
nov		76,5		70,4			72,6		86,1								
dec		55,5		47,0			64,4										
1986 jan		55,7		35,9			59,6										
feb		27,1		26,1			44,7										
mar				55,2			77,4										
apr				89,1													

0612 - ANGEFANGENE WOHNUNGEN
HOUSING STARTED
LOGEMENTS COMMENCES

1000

	1980	48	23	397	106	161
	1980 = 100					
1982		60,3	79,9	86,4	105,9	124,9
1983		60,0	112,1	83,6	108,1	140,8
1984		52,2	118,8	74,2	101,8	125,3
1985		61,7	102,1		91,6	126,8
1985 I		51,1	91,0	69,7	88,2	109,2
II		60,7	78,5	75,3	84,7	123,9
III		62,5	97,7		98,8	127,7
IV		67,0	126,7		90,5	137,4
1986 I			98,5			118,7
1985 feb		45,9	91,3	64,4	80,9	103,8
mar		56,1	88,0	76,7	84,5	111,0
apr		58,9	79,0	72,1	100,6	128,2
mai		77,8	66,3	61,9	79,2	124,9
jun		45,1	87,1	89,7	69,2	115,9
jul		52,7	85,2		113,5	133,3
aug		67,1	88,6		86,7	127,6
sep		64,3	108,9		97,2	126,2
oct		73,2	118,7		87,1	147,2
nov		66,5	107,8		82,5	132,9
dec		61,6	147,9		100,4	133,0
1986 jan			110,7		93,2	133,0
feb			96,3			111,3
mar			88,1			113,3
apr			114,0			

VERKAUFSVOLDES EINZELHANDELS
RETAIL TRADE VOLUME
VOL.DES VENTES AU DETAIL

	EUR 10	B	DK	D	GR	E	F	IRL	I	L	NL	P	UK	USA	JAP
0701 - INDEX - BRUTTO															
INDEX - GROSS															
1980 = 100															
1982	97,6	96,9	101,1	94,8	92,7	99,1	94,0	99,8	108,7	93,6	102,2	99,1	100,9		
1983	97,8	95,3	102,7	95,6	92,2	96,0	90,7	98,9	103,3	91,8	107,1	105,2	100,6		
1984	97,4	95,2	105,8	96,1	96,2	91,2	89,4	100,6	101,1	89,3	110,7	112,2	98,8		
1985	97,8	90,8	106,6	96,6	93,5	89,4	91,0		100,8	89,5	115,3				
1985 I	90,2	84,6	96,1	89,0	90,6	83,0	87,5		93,3	82,8	105,1	104,3	93,2		
II	95,8	92,8	104,1	94,2	92,4	89,9	89,8		99,5	90,3	108,7	118,2	96,2		
III	94,3	86,9	108,3	93,2	88,7	84,8	90,1		101,2	88,2	111,5	119,0	97,9		
IV	112,1	98,6	119,7	110,8	102,2	104,3			109,1	97,6	136,0	125,6	108,7		
1986 I			102,9	91,6	90,3	84,2			96,3	84,5		108,4			
1985 mar	94,8	91,2	99,3	96,8	87,0	86,5	87,6		103,0	88,8	106,1	112,7	103,9		
apr	95,7	91,0	98,0	97,5	97,8	86,5	90,7		101,1	87,9	108,2	115,2	98,8		
mai	97,5	94,1	111,1	96,5	89,6	91,4	90,5		99,2	93,8	109,1	122,5	95,9		
jun	94,3	93,2	103,2	88,6	89,7	91,9	88,5		98,1	89,1	108,8	117,0	93,8		
jul	96,1	86,5	112,9	97,2	86,7	85,0	92,6		107,4	87,1	113,2	117,6	105,1		
aug	93,1	85,5	111,6	91,4	88,2	81,9	89,4		102,4	91,8	111,7	123,3	96,0		
sep	93,7	88,6	100,4	91,0	91,2	87,5	88,7		93,7	85,5	110,0	116,0	92,5		
oct	103,4	96,2	109,4	104,8	99,4	96,7	89,0		107,8	95,4	114,4	117,6	96,7		
nov	105,5	90,6	111,0	107,1	93,6	93,9	89,6		103,3	96,6	126,0	119,4	98,4		
dec	127,6	108,9	138,6	120,6	113,7	122,3	108,2		116,2	100,8	161,3	139,9	130,9		
1986 jan	95,1	88,3	111,4	91,6	92,1	89,2	91,8		94,2	88,2	111,3	106,5	90,8		
feb			93,4	85,0	92,8	76,9	88,8		86,2	76,3	106,4	101,4			
mar			103,8	98,1	86,0	86,5	86,3		108,4	89,0	111,5	117,3			
apr			105,1	104,8	91,8	87,9			100,8	88,3	113,9	119,3			
mai			116,2	100,0						99,4	111,5				
0702 - INDEX - SAISONBEREINIGT															
INDEX - SEASONALLY ADJUSTED															
1980 = 100															
1982	97,6	96,9	101,1	94,8	92,7	99,1	94,0	99,8	108,7	93,6	102,2	99,1	100,9		
1983	97,8	95,3	102,7	95,6	92,2	96,0	90,7	98,9	103,3	91,8	107,1	105,2	100,6		
1984	97,4	95,2	105,8	96,1	96,2	91,2	89,4	100,6	101,1	89,3	110,7	112,2	98,8		
1985	97,8	90,8	106,6	96,6	93,5	89,4	91,0		100,8	89,5	115,3				
1985 I	96,7	89,2	104,5	94,8	91,4	90,1	88,4		102,0	88,8	113,4	113,1	99,5		
II	97,9	89,8	106,2	96,2	93,3	90,6	91,3		100,2	89,4	115,0	116,4	97,5		
III	99,2	91,5	109,3	98,8	95,2	90,3	91,6		99,2	89,5	116,3	119,2	99,1		
IV	99,3	91,4	108,6	97,4	94,1	92,0			101,8	90,9	116,6	117,7	98,8		
1986 I			111,5	97,6	91,2	91,5			104,4	90,8		117,8			
1985 mar	96,0	88,3	104,6	92,1	93,3	89,9	89,5		102,6	90,3	114,0	113,7	101,1		
apr	97,6	88,8	103,0	97,2	92,4	90,4	88,8		99,5	87,6	113,5	115,8	97,1		
mai	99,1	92,4	108,9	98,2	91,9	90,9	92,2		102,3	92,4	115,3	118,3	97,8		
jun	97,0	88,4	106,8	93,3	95,6	90,5	93,3		98,7	88,3	115,9	115,0	97,6		
jul	100,1	94,0	109,7	100,5	97,1	91,6	92,1		97,6	87,6	115,9	116,9	99,7		
aug	100,6	91,7	109,8	100,1	94,3	91,8	92,4		102,6	94,5	117,5	121,2	98,5		
sep	96,9	88,6	108,3	95,7	94,4	87,7	91,1		97,5	86,2	115,6	119,5	99,1		
oct	100,0	92,8	108,8	99,6	98,5	92,1	98,8		103,8	91,2	115,0	117,8	98,4		
nov	101,2	93,9	108,2	99,5	90,6	94,8	92,1		104,2	93,9	117,4	117,6	98,6		
dec	96,6	87,6	108,7	92,9	93,2	89,0	91,2		97,5	87,7	117,3	117,6	99,5		
1986 jan	101,4	94,1	112,4	101,1	89,5	94,0	92,3		105,8	92,7	117,0	118,7	99,6		
feb			111,4	97,4	91,6	90,4	89,6		100,8	89,4	117,2	116,4			
mar			110,7	94,3	92,3	90,0	88,3		106,6	90,3	119,8	118,5			
apr			111,7	103,6	87,6	92,4			100,7	89,1	119,3	119,9			
mai			113,0	101,0						96,7	118,2				
0703 - VERAENDERUNG (%)															
CHANGE (%)															
T/T-1															
1982	-0,7	1,6	1,7	-3,6	-4,1	1,3	-5,4	-0,3	4,6	-2,9	2,0	-1,0	0,2		
1983	0,2	-1,7	1,6	0,8	-0,5	-3,1	-3,5	-0,9	-5,0	-1,9	4,8	6,2	-0,3		
1984	-0,4	-0,1	3,0	0,5	4,3	-5,0	-1,4	1,7	-2,1	-2,7	3,4	6,7	-1,8		
1985	0,4	-4,6	0,8	0,5	-2,6	-2,0	1,8		-0,3	0,2	4,2				
T/T-4															
1985 I	-1,7	-8,6	-1,8	-1,6	-4,2	-5,3	-0,5		-0,5	-1,5	4,5	2,4	1,2		
II	0,1	-3,9	-0,1	0,1	-4,4	-2,3	1,4		-1,4	0,8	4,2	3,7	-1,3		
III	1,7	-3,5	4,0	2,7	-1,4	-1,3	3,2		-0,8	0,4	4,5	7,0	0,8		
IV	2,2	-2,7	2,1	1,9	-0,6	2,3			1,4	2,1	3,7	3,1	1,4		
1986 I			7,0	3,0	-0,3	1,5			3,0	2,0		4,0			
T/T-12															
1985 mar	-1,2	-7,2	-3,2	-1,9	-2,4	-4,5	1,6		-0,3	-0,8	5,4	3,1	3,6		
apr	0,6	-3,8	-2,5	1,7	-7,5	-1,5	-2,3		0,7	2,6	3,0	5,6	-2,7		
mai	0,9	-2,3	4,8	0,3	-3,4	-1,9	1,6		1,5	4,4	4,6	5,2	-0,8		
jun	-1,1	-5,7	-2,5	-1,7	-2,3	-3,8	4,2		-6,3	-4,6	4,8	0,2	-0,5		
jul	4,0	-0,3	6,4	6,7	-2,5	1,8	3,3		0,5	1,2	4,5	5,9	1,1		
aug	2,7	-2,5	4,7	2,2	0,3	0,0	4,1		1,0	4,5	6,6	7,0	0,9		
sep	-1,8	-7,6	1,0	-0,9	-2,1	-5,6	2,3		-4,0	-4,4	2,9	8,0	0,3		
oct	2,7	-2,2	4,0	2,8	9,7	2,6	2,3		4,2	3,3	2,4	4,3	1,2		
nov	3,8	-0,1	0,6	3,6	-7,2	5,2	4,6		1,9	2,7	5,4	2,2	0,6		
dec	0,0	-5,8	1,6	-0,8	-4,3	-1,0	2,5		-1,8	0,4	3,5	2,9	2,6		
1986 jan	3,8	4,5	10,2	3,4	2,0	2,9	4,2		5,1	5,0	4,3	4,5	0,8		
feb			6,1	4,2	-1,8	1,6	2,2		-1,3	0,7	4,1	3,3			
mar			4,5	1,3	-1,1	0,0	-1,5		5,2	0,3	5,1	4,1			
apr			7,2	7,5	-6,1	1,6			-0,3	0,4	5,3	3,5			
mai			4,6	3,6						5,9	2,2				

LANDWIRTSCH. ERZEUGNISSE

AGRICULTURAL PRODUCTS

PRODUITS AGRICOLES

	EUR 10	B	DK	D	GR	E	F	IRL	I	L	NL	P	UK	USA	JAP
--	--------	---	----	---	----	---	---	-----	---	---	----	---	----	-----	-----

0801 - RINDFLEISCH ERZEUGUNG

BEEF AND VEAL PRODUCTION

VIANDE BOVINE PRODUCTION

		1000 T													
1980		7 177	302	244	1 563	94	1 838	454	1 146	8	419				1 109
		1980 = 100													
1982		92,7	90,6	94,4	94,1	95,6	95,0	76,6	96,4	89,9	100,4				87,1
1983		96,4	93,2	98,2	95,1	91,4	98,6	77,8	100,1	106,9	107,6				94,9
1984		104,5	102,4	101,1	102,9	90,3	108,4	88,7	103,1	114,7	123,0				103,5
1985				97,1	100,4		103,0	96,1							102,6
1984 IV		101,7	110,8	100,5	116,4	97,2	117,1	129,9	109,3	132,2	139,6				114,2
1985 I		86,9	102,8	91,0	95,7	78,2	103,6	67,5	95,9	115,6	124,4				107,7
II		86,5	105,4	101,2	95,6	83,1	98,5	73,8	105,5	108,7	125,3				97,0
III		88,0	99,0	94,6	96,6	93,8	100,1	102,9	107,2	110,3	113,3				97,0
IV				101,7	113,7		109,9	140,3							108,8
1984 oct		115,8	121,9	121,0	134,3	92,7	132,7	158,1	119,3	155,8	147,3				135,6
nov		102,2	108,4	106,8	114,5	95,7	116,8	152,8	105,0	120,4	150,5				111,9
dec		87,0	101,9	73,8	100,5	103,4	101,7	78,8	103,6	120,4	120,9				94,9
1985 jan		94,5	105,9	112,2	105,7	82,8	109,5	76,9	96,8	128,9	134,7				125,2
feb		79,9	94,9	88,6	86,2	75,3	98,8	55,8	90,9	100,1	110,1				95,8
mar		86,4	107,5	72,3	95,2	76,6	102,7	69,8	100,0	117,9	128,3				102,0
apr		91,7	115,5	96,9	100,6	76,7	105,1	70,3	104,2	120,1	129,1				117,7
mai		90,0	106,3	106,3	104,4	84,8	100,6	90,9	110,6	108,4	137,6				88,9
jun		77,7	94,4	100,4	81,6	87,6	89,7	60,3	101,8	97,7	109,1				84,3
jul		84,2	94,8	78,7	89,6	94,2	103,1	71,1	105,8	114,0	93,5				100,1
aug		85,8	99,5	102,3	92,9	98,8	97,3	98,9	105,1	89,2	119,6				90,0
sep		94,0	102,7	102,8	107,2	88,5	99,8	138,8	110,6	127,6	126,8				101,0
oct		112,1	115,0	118,6	129,2	89,4	122,9	176,1	123,0	112,2	123,3				132,4
nov				102,8	109,8		102,6	151,8	102,8	109,3	135,0				104,1
dec				83,6	102,2		104,3	93,1							89,8

0802 - SCHWEINFLEISCH ERZEUGUNG

PORK PRODUCTION

VIANDE PORCINE PRODUCTION

		1000 T													
1980		9 978	661	966	3 214	154	1 683	153	1 085	8	1 126				927
		1980 = 100													
1982		101,0	101,7	102,0	98,0	100,1	99,5	99,9	102,1	103,2	107,6				103,2
1983		104,0	105,6	107,9	100,1	96,7	99,6	104,9	107,4	116,8	110,9				108,6
1984		104,8	108,8	107,0	101,1	96,4	100,1	93,6	112,2	108,2	116,0				101,9
1985				112,1	101,4		98,8	88,6							104,3
1984 IV		94,2	110,7	111,3	106,7	128,8	101,0	79,5	129,9	118,5	120,2				104,8
1985 I		90,2	94,2	104,9	99,4	87,6	101,1	87,9	126,3	100,6	124,9				101,9
II		88,6	121,7	112,5	99,7	69,0	96,2	82,1	96,1	103,8	123,6				102,6
III		88,4	105,9	115,1	99,6	83,3	99,3	90,5	90,9	109,2	125,5				104,3
IV				115,9	107,1		98,5	93,9							108,4
1984 oct		97,2	120,0	119,0	107,1	93,3	107,0	74,3	123,3	125,3	128,9				118,9
nov		93,9	111,5	116,1	106,4	108,7	99,1	96,2	122,8	107,0	126,4				100,9
dec		91,6	100,7	98,8	106,4	184,4	96,9	68,1	143,7	123,1	105,4				94,6
1985 jan		101,1	111,4	124,2	105,1	99,4	110,2	96,2	159,8	115,4	136,4				113,9
feb		85,2	98,9	101,9	91,8	91,3	96,6	82,9	119,0	92,1	113,7				95,0
mar		84,3	72,1	88,5	101,2	72,2	96,4	84,5	100,2	94,5	124,7				96,9
apr		92,4	131,7	112,0	102,8	67,1	101,4	84,5	103,9	102,4	121,5				117,1
mai		90,9	122,2	123,4	103,4	69,1	96,6	85,3	97,2	104,1	133,0				93,3
jun		82,5	111,3	102,2	93,1	70,8	90,5	76,7	87,2	104,9	116,4				97,4
jul		91,9	109,0	116,6	102,3	79,5	103,6	91,5	100,9	125,2	122,3				119,2
aug		84,3	102,0	118,1	95,1	83,9	95,6	87,6	71,1	88,6	128,8				93,5
sep		89,1	106,8	110,5	101,3	86,4	98,6	92,3	100,6	113,9	125,3				100,1
oct		95,2	113,2	126,3	106,3	94,3	105,7	100,1	112,0	115,6	113,6				124,3
nov				114,6	107,5		91,8	93,1	118,6	121,0	121,8				103,5
dec				106,7	107,5		97,9	88,4							97,3

0803 - MOLKEREIBUTTER ERZEUGUNG

BUTTER PRODUCTION

BEURRE DE LAITERIE PRODUCTION

		1000 T													
1980		1 907	69	113	576	1	608	111	71	8	181			168	520
		1980 = 100													
1981		96,7	99,7	95,9	94,4	100,0	95,5	101,0	95,3	91,2	101,5				101,2
1982		105,6	103,8	106,4	96,4	77,5	101,9	119,7	100,7	97,5	120,4				128,2
1983		116,5	116,0	115,7	108,8	50,0	102,9	142,6	110,7	98,3	150,3				143,0
1984		107,8	105,2	92,1	99,3	40,9	99,5	148,6	114,4	98,9	134,1				121,2
1984 III		94,4	111,6	81,9	84,0	36,4	84,9	191,7	108,3	102,0	130,5				62,0
IV		79,0	64,2	75,6	74,9	47,0	78,4	69,9	97,9	83,5	94,1				89,3
1985 I		95,0	64,9	93,9	85,5	53,0	86,9	90,8	100,9	89,2	122,0				146,7
II		128,3	119,1	117,9	104,8	29,3	119,0	240,7	121,2	116,9	156,4				159,6
III			112,5	93,9	87,0	57,6	90,7	185,2		108,4	132,0				72,7
1984 aug		95,3	113,0	81,6	87,2	37,9	82,3	205,4	114,8	108,8	130,2				57,7
sep		74,1	82,7	74,1	68,2	36,4	64,7	141,6	93,7	91,2	102,3				44,3
oct		79,0	77,5	75,2	73,5	36,4	76,0	117,8	109,3	99,1	90,4				64,3
nov		73,6	56,4	71,0	68,6	50,0	76,2	61,6	87,6	77,9	83,7				84,8
dec		84,4	58,8	80,5	82,5	54,5	83,1	30,3	96,8	73,4	108,3				118,9
1985 jan		90,4	55,9	89,0	84,7	66,7	85,1	49,7	95,5	85,3	119,6				143,2
feb		88,1	58,4	87,9	79,5	48,5	79,2	86,5	100,0	82,8	111,6				138,3
mar		106,5	80,2	104,9	92,4	43,9	96,5	136,2	107,2	99,7	134,9				158,6
apr		123,6	109,7	117,6	106,1	18,2	114,9	207,6	124,1	110,0	148,2				150,3
mai		140,9	134,2	125,0	112,0	28,8	130,9	276,8	116,5	130,9	174,1				183,7
jun		120,3	113,5	111,2	96,3	40,9	111,1	237,8	123,1	109,8	146,9				144,7
jul		115,9	136,0	101,7	98,7	13,6	106,2	236,8	110,1	120,9	154,8				97,9
aug		98,5	113,1	92,1	89,1	87,9	89,0	188,1	108,9	107,3	135,6				64,7
sep			88,5	87,9	73,1	71,2	76,8	130,8		96,9	105,7				55,5
oct				81,6	76,3	62,1	81,7	109,2		94,4	84,4				80,5

LANDWIRTSCH. ERZEUGNISSE

AGRICULTURAL PRODUCTS

PRODUITS AGRICOLES

	EUR 10	B	DK	D	GR	E	F	IRL	I	L	NL	P	UK	USA	JAP
--	--------	---	----	---	----	---	---	-----	---	---	----	---	----	-----	-----

**0804 - MOLKEREIBUTTER
LAGERBESTAENDE**

**BUTTER
STOCKS**

**BEURRE DE LAITERIE
STOCKS**

EUR 10 = 100

1981	100,0	2,7	0,6	72,8			9,6	1,5	7,3	0,0	0,0				5,5
1000 T															
1982	426,7	3,9	6,7	284,9	0,0		34,5	37,8	0,1	0,0	0,2				58,5
1983	856,0	11,8	27,7	461,5	0,0		37,0	106,4	20,1	0,6	36,3				154,6
1984	869,9	9,5	24,7	502,8	0,0		17,3	84,3	41,5	0,7	39,3				149,6
1985	450,9	1,2	5,7	378,3	0,0		2,1	14,2	0,0	0,0	6,8				42,5
1985 I	588,4	5,1	15,4	413,3	0,0		2,5	67,3	0,1	0,0	19,2				65,5
II	342,1	0,1	2,8	279,1	0,0		0,0	18,9	0,0	0,0	4,6				36,5
III	424,6	0,1	3,6	375,6	0,0		2,2	1,8	0,0	0,0	4,6				36,7
IV	496,8	1,3	4,3	440,3	0,0		3,4	1,6	0,0	0,0	4,6				41,2
1986 I	561,2	2,1	5,4	505,0	0,0		4,2	1,6	0,0	0,0	4,6				38,3
1984 nov	689,0	6,9	16,6	426,8	0,0		4,8	79,0	29,5	0,3	21,5				103,6
dec	617,4	6,8	16,6	406,7	0,0		3,4	71,1	2,0	0,0	19,3				91,4
1985 jan	588,4	5,1	15,4	413,3	0,0		2,5	67,3	0,1	0,0	19,2				65,5
feb	467,1	2,4	12,1	330,8	0,0		1,4	48,4	0,0	0,0	10,9				61,2
mar	405,5	0,1	4,1	327,6	0,0		0,0	20,6	0,0	0,0	10,4				42,6
apr	342,1	0,1	2,8	279,1	0,0		0,0	18,9	0,0	0,0	4,6				36,5
mai	333,5	0,1	4,1	286,3	0,0		0,0	2,9	0,0	0,0	4,6				35,5
jun	381,2	0,1	5,3	333,8	0,0		1,8	2,0	0,0	0,0	4,6				33,6
jul	424,6	0,1	3,6	375,6	0,0		2,2	1,8	0,0	0,0	4,6				36,7
aug	461,7	1,1	3,8	407,5	0,0		3,2	1,8	0,0	0,0	4,6				39,7
sep	477,8	1,3	4,3	424,1	0,0		3,4	1,8	0,0	0,0	4,6				38,2
oct	496,8	1,3	4,3	440,3	0,0		3,4	1,6	0,0	0,0	4,6				41,2
nov	512,3	1,3	4,3	456,2	0,0		3,4	1,6	0,0	0,0	4,6				40,8
dec	519,7	1,3	4,4	465,6	0,0		3,8	1,6	0,0	0,0	4,6				38,4
1986 jan	561,2	2,1	5,4	505,0	0,0		4,2	1,6	0,0	0,0	4,6				38,3

**0805 - MAGERMILCHPULVER
ERZEUGUNG**

**SKIMMED MILK POWDER
PRODUCTION**

**LAIT ECREME EN POWDRE
PRODUCTION**

EUR 10 = 100

1981	100,0	5,5	1,6	28,9			34,2	6,6	0,0	0,6	8,6				14,0
1000 T															
1982	2210,2	124,8	44,6	610,4	0,0		718,4	139,6	0,0	13,1	212,2				347,2
1983	2443,8	145,0	56,0	718,8	0,0		756,2	174,0	0,0	12,0	257,9				323,9
1984	2040,6	116,2	15,9	600,2	0,0		721,8	182,2	0,0	12,8	168,9				222,5
1985			24,0	549,4	0,0		608,2	158,3			159,4				240,7
1984 IV	99,0	4,2	0,7	30,5	0,0		39,2	3,5	0,0	0,8	6,1				13,9
1985 I	133,4	5,6	1,3	39,4	0,0		44,2	8,3	0,0	0,9	8,6				25,0
II	222,5	13,5	4,2	61,0	0,0		68,0	25,3	0,0	1,3	20,1				28,9
III	154,5	12,8	1,8	46,1	0,0		49,7	16,1	0,0	1,2	17,3				9,6
IV			0,6	36,6	0,0		40,8	3,1			7,1				16,7
1984 oct	88,5	4,7	0,5	26,4	0,0		36,6	4,8	0,0	0,9	6,8				7,8
nov	85,0	3,6	0,3	25,2	0,0		37,1	2,8	0,0	0,7	4,0				11,3
dec	123,4	4,3	1,3	39,9	0,0		43,9	2,8	0,0	0,8	7,6				22,7
1985 jan	118,3	3,6	1,1	36,1	0,0		39,8	5,2	0,0	0,9	6,7				24,9
feb	121,3	5,1	0,6	35,6	0,0		39,3	8,2	0,0	0,8	8,0				23,7
mar	160,7	8,2	2,2	46,5	0,0		53,5	11,6	0,0	1,0	11,2				26,5
apr	201,4	10,8	4,0	59,1	0,0		66,6	19,2	0,0	1,2	15,1				25,4
mai	240,5	15,3	5,0	65,7	0,0		64,3	30,9	0,0	1,4	23,7				34,2
jun	225,4	14,4	3,7	58,3	0,0		73,2	25,8	0,0	1,3	21,5				27,2
jul	198,9	15,7	2,5	56,4	0,0		61,5	23,1	0,0	1,4	23,7				14,7
aug	158,0	14,3	2,0	48,4	0,0		51,4	15,4	0,0	1,3	17,8				7,5
sep	106,7	8,6	1,0	33,6	0,0		36,1	9,7	0,0	0,9	10,4				6,5
oct	100,2	6,6	0,1	32,9	0,0		37,3	5,1	0,0	0,8	6,3				11,2
nov	96,1	4,9	0,1	30,7	0,0		36,9	2,4	0,0	0,6	5,1				15,4
dec			1,7	46,2	0,0		48,3	1,7			9,9				23,6

**0806 - MAGERMILCHPULVER
LAGERBESTAENDE**

**SKIMMED MILK POWDER
STOCKS**

**LAIT ECREME EN POWDRE
STOCKS**

EUR 10 = 100

1981	100,0	5,5	1,6	28,9			34,2	6,6	0,0	0,6	8,6				14,0
1000 T															
1982	184,2	10,4	3,7	50,9	0,0		59,9	11,6	0,0	1,1	17,7				28,9
1983	203,7	12,1	4,7	59,9	0,0		63,0	14,5	0,0	1,0	21,5				27,0
1984	170,0	9,7	1,3	50,0	0,0		60,1	15,2	0,0	1,1	14,1				18,5
1985			2,0	45,8			50,7	13,2			13,3				20,1
1984 IV	88,5	4,7	0,5	26,4	0,0		36,6	4,8	0,0	0,9	6,8				7,8
1985 I	118,3	3,6	1,1	36,1	0,0		39,8	5,2	0,0	0,9	6,7				24,9
II	201,4	10,8	4,0	59,1	0,0		66,6	19,2	0,0	1,2	15,1				25,4
III	198,9	15,7	2,5	56,4	0,0		61,5	23,1	0,0	1,4	23,7				14,7
IV	100,2	6,6	0,1	32,9	0,0		37,3	5,1	0,0	0,8	6,3				11,2
1984 oct	88,5	4,7	0,5	26,4	0,0		36,6	4,8	0,0	0,9	6,8				7,8
nov	85,0	3,6	0,3	25,2	0,0		37,1	2,8	0,0	0,7	4,0				11,3
dec	123,4	4,3	1,3	39,9	0,0		43,9	2,8	0,0	0,8	7,6				22,7
1985 jan	118,3	3,6	1,1	36,1	0,0		39,8	5,2	0,0	0,9	6,7				24,9
feb	121,3	5,1	0,6	35,6	0,0		39,3	8,2	0,0	0,8	8,0				23,7
mar	160,7	8,2	2,2	46,5	0,0		53,5	11,6	0,0	1,0	11,2				26,5
apr	201,4	10,8	4,0	59,1	0,0		66,6	19,2	0,0	1,2	15,1				25,4
mai	240,5	15,3	5,0	65,7	0,0		64,3	30,9	0,0	1,4	23,7				34,2
jun	225,4	14,4	3,7	58,3	0,0		73,2	25,8	0,0	1,3	21,5				27,2
jul	198,9	15,7	2,5	56,4	0,0		61,5	23,1	0,0	1,4	23,7				14,7
aug	158,0	14,3	2,0	48,4	0,0		51,4	15,4	0,0	1,3	17,8				7,5
sep	106,7	8,6	1,0	33,6	0,0		36,1	9,7	0,0	0,9	10,4				6,5
oct	100,2	6,6	0,1	32,9	0,0		37,3	5,1	0,0	0,8	6,3				11,2
nov	96,1	4,9	0,1	30,7	0,0		36,9	2,4	0,0	0,6	5,1				15,4
dec			1,7	46,2	0,0		48,3	1,7			9,9				23,6

AUSSENHANDEL

EXTERNAL TRADE

COMMERCE EXTERIEUR

	EUR 10	B L	DK	D	GR	E	F	IRL	I	NL	P	UK	USA	JAP
--	--------	-----	----	---	----	---	---	-----	---	----	---	----	-----	-----

0901 - AUSFUHREN INSGESAMT

TOTAL EXPORTATIONS

EXPORTATIONS TOTALES

MIO ECU

1982	601 534	53 118	15 501	180 055	4 384		94 529	8 284	75 308	67 690			102 665	
1983	643 698	58 251	17 766	190 482	5 002		102 603	9 679	81 851	73 526			104 539	
1984	740 716	65 875	20 131	218 170	6 132	29 857	118 458	12 256	93 495	85 802	6 576	120 396	277 116	216 628
1985	810 926	70 102	22 679	241 311	5 965	30 675	128 286	13 618	103 322	94 049	7 447	131 594	282 430	227 618
1985 I	202 541	17 636	5 605	60 121	1 588	7 614	32 001	3 358	24 947	24 904	1 965	32 381	82 112	56 419
II	205 132	17 879	5 622	59 810	1 573	7 683	33 417	3 585	24 918	23 640	1 879	34 688	74 830	60 269
III	191 451	16 023	5 473	58 531	1 237	6 863	29 153	3 330	24 571	21 872	1 746	31 261	64 154	56 011
IV	211 803	18 564	5 979	62 849	1 567	8 515	33 716	3 345	28 886	23 634	1 857	33 264	61 334	54 919
1986 I		17 741	5 375	60 168	1 154	6 308	31 265	3 158	24 489	23 131	1 575	27 283	58 014	49 099
1985 mar	73 599	6 295	1 948	21 933	542	2 619	12 007	1 279	9 251	8 633	771	11 711	30 137	21 537
apr	68 299	5 894	1 634	20 129	427	2 369	11 652	1 031	7 712	8 009	610	11 812	24 792	20 519
mai	70 375	6 060	1 793	20 922	631	2 991	10 719	1 263	8 781	8 105	692	12 100	25 461	20 039
jun	66 459	5 925	2 196	18 759	515	2 324	11 045	1 291	8 425	7 526	576	10 776	24 577	19 712
jul	69 028	5 511	1 589	21 290	479	2 785	11 000	1 167	8 730	7 432	727	11 829	21 673	19 821
aug	56 582	4 511	1 762	17 514	380	2 002	7 905	916	7 345	6 836	455	9 413	20 783	17 387
sep	65 842	6 002	2 122	19 727	378	2 076	10 247	1 247	8 495	7 604	564	10 019	21 698	18 803
oct	73 801	6 752	2 117	22 287	643	2 711	12 082	1 159	9 070	7 920	649	11 771	21 057	16 165
nov	67 106	5 806	2 082	20 030	443	2 640	10 672	1 185	8 110	7 940	573	10 838	20 807	18 182
dec	70 896	6 006	1 780	20 532	480	3 163	10 962	1 001	11 707	7 774	635	10 655	19 469	20 573
1986 jan		5 810	1 812	20 133	523	1 844	10 338	950	7 290	8 110	499	9 581	19 079	14 354
feb		5 937	1 780	19 783	453	2 315	10 480	1 049	8 741	7 665	552	9 271	19 120	16 262
mar		5 994	1 782	20 251	179	2 149	10 447	1 159	8 459	7 357	525	8 431	19 815	18 483
apr		6 711	0	0	531	0	11 010		8 575	7 809		10 352	18 894	18 680
mai		5 312	1 899	18 881		2 226	9 678		7 938			9 271		

0902 - EINFUHREN INSGESAMT

TOTAL IMPORTATIONS

IMPORTATIONS TOTALES

MIO ECU

1982	629 048	56 200	17 367	158 456	10 210		118 986	9 859	87 821	64 190			105 960	
1983	664 120	60 686	18 507	171 981	10 802		118 231	10 300	90 366	69 028			114 219	
1984	764 796	70 773	21 239	194 034	12 180	36 631	131 588	12 175	107 345	81 061	10 041	134 401	414 050	173 331
1985	827 053	73 617	24 218	208 325	13 231	36 257	141 714	13 188	119 452	90 176	10 032	143 133	455 501	171 075
1985 I	215 001	19 555	6 141	53 997	2 917	9 254	36 985	3 430	30 883	23 668	2 678	37 426	122 056	47 534
II	210 050	18 300	5 854	51 565	4 033	9 567	35 933	3 396	31 043	22 263	2 602	37 664	121 216	44 255
III	191 699	16 804	5 644	50 670	2 481	7 917	32 264	3 112	24 907	21 744	2 346	34 074	107 810	39 803
IV	210 305	18 959	6 579	52 093	3 801	9 519	36 533	3 250	32 619	22 502	2 406	33 968	104 419	39 484
1986 I		18 514	5 878	49 845	2 737	7 301	34 651	3 049	28 317	21 357	1 920	31 737	100 555	35 785
1985 mar	75 995	6 632	2 180	19 073	975	2 973	12 902	1 167	10 935	8 372	893	13 759	42 581	16 813
apr	70 740	6 267	1 820	17 670	945	3 216	12 679	1 182	10 039	7 147	764	12 990	39 412	16 022
mai	71 759	6 127	2 002	17 592	1 743	3 349	11 791	1 216	10 873	7 832	1 077	12 584	40 686	15 364
jun	67 551	5 905	2 031	16 303	1 345	3 001	11 463	998	10 130	7 285	761	12 090	41 118	12 868
jul	67 964	5 491	1 766	18 285	765	2 858	12 139	1 076	8 351	7 263	924	12 827	34 985	13 856
aug	58 370	5 247	1 833	16 002	765	2 392	8 607	926	7 608	7 088	666	10 294	32 892	12 985
sep	65 365	6 066	2 045	16 383	950	2 667	11 518	1 110	8 948	7 392	757	10 954	39 933	12 962
oct	72 286	6 872	2 348	18 357	1 075	3 076	12 797	1 186	9 478	7 849	837	12 324	33 979	13 954
nov	67 988	6 111	2 073	16 840	1 045	2 745	11 613	1 093	10 116	7 567	816	11 530	35 237	12 570
dec	70 031	5 975	2 158	16 897	1 680	3 698	12 124	972	13 024	7 086	753	10 114	35 203	12 959
1986 jan		6 340	2 031	16 917	958	2 221	11 492	1 040	9 361	7 563	719	10 722	35 906	12 236
feb		6 084	1 999	16 602	1 047	2 569	11 539	1 047	9 756	6 655	622	10 334	31 152	12 027
mar		6 090	1 848	16 326	732	2 512	11 620	962	9 201	7 139	578	10 682	33 497	11 521
apr		6 498	0	0	1 158	0	12 400		8 812	7 101		11 725	30 249	11 496
mai		5 329	2 035	15 135		2 723	10 583		8 665			10 884		

0903 - VERHAELTNIS VON AKTUELLEN WERTEN

RATIO OF CURRENT VALUES

RAPPORT DES VALEURS COURANTES

%

1982	95,4	90,6	90,8	113,6	43,0		80,1	83,5	85,4	105,8			96,9	
1983	96,8	93,6	98,8	110,8	46,3		86,9	94,1	90,6	106,5			91,5	
1984	96,8	93,2	96,8	112,4	50,1	81,5	90,0	99,7	87,1	105,3	65,5		89,5	
1985	98,0	95,0	94,0	115,9	44,5	84,6	90,5	103,4	86,6	104,4	74,2		91,7	
1985 I	94,2	90,2	91,3	111,3	54,4	82,3	86,5	97,9	80,8	105,2	73,4		86,5	67,3
II	97,7	97,7	96,0	116,0	39,0	80,3	93,0	105,6	80,3	106,2	72,2		92,1	61,7
III	99,9	95,4	97,0	115,5	49,9	86,7	90,4	107,0	98,7	100,6	74,4		91,7	59,5
IV	100,7	97,9	90,9	120,6	41,2	89,5	92,3	102,9	88,6	105,0	77,2		97,9	58,7
1986 I		95,8	91,4	120,7	42,2	86,4	90,2	103,6	86,5	108,3	82,1		86,0	57,7
1985 mar	96,8	94,9	89,3	115,0	55,6	88,1	93,1	109,6	84,6	103,1	86,3		85,1	
apr	96,5	94,0	89,7	113,9	45,2	73,6	91,9	87,2	76,8	112,1	79,9		90,9	
mai	98,1	98,9	89,5	118,9	36,2	89,3	90,9	103,9	80,8	103,5	64,2		96,2	
jun	98,4	100,3	108,1	115,1	38,3	77,4	96,4	129,4	83,2	103,3	75,7		89,1	
jul	101,6	100,4	90,0	116,4	62,6	97,4	90,6	108,4	80,5	102,3	78,6		92,2	
aug	96,9	86,0	96,1	109,5	49,7	83,7	91,8	98,9	96,5	96,4	68,4		91,4	
sep	100,7	98,9	103,7	120,4	39,8	77,9	89,0	112,4	94,9	102,9	74,5		91,5	
oct	102,1	98,2	90,2	121,4	59,8	88,2	94,4	97,7	95,7	100,9	77,6		95,5	
nov	98,7	95,0	100,4	118,9	42,4	96,2	91,9	108,4	80,2	104,9	70,1		94,0	
dec	101,2	100,5	82,5	121,5	28,6	85,5	90,4	103,0	89,9	109,7	84,4		105,3	
1986 jan		91,6	89,2	119,0	54,6	83,0	90,0	91,4	77,9	107,2	69,3		89,4	
feb		97,6	89,1	119,2	43,3	90,1	90,8	100,2	89,6	115,2	88,8		89,7	
mar		98,4	96,5	124,0	24,4	85,5	89,9	120,4	91,9	103,1	90,7		78,9	
apr		1												

AUSSENHANDEL

EXTERNAL TRADE

COMMERCE EXTERIEUR

	EUR 10	B L	DK	D	GR	E	F	IRL	I	NL	P	UK	USA	JAP
--	--------	-----	----	---	----	---	---	-----	---	----	---	----	-----	-----

0904 - EINFUHR EXTRA EG

IMPORTS EXTRA EC

IMPORTS EXTRA CE

MIO ECU

1982	321 778	22 329	8 730	77 870	5 348	21 717	53 776	2 416	49 532	28 456	5 083	60 108		
1983	329 122	21 375	9 255	81 981	5 562	21 972	50 682	2 692	50 179	31 042	4 970	61 989		
1984	381 896	24 279	10 856	93 534	6 246	24 069	55 312	3 456	58 618	37 660	5 610	73 269		
1985	399 101	22 877	11 951	97 620	6 820	22 507	57 325	3 635	62 811	39 735	5 358	75 058		
1985 I	105 360	6 344	3 106	25 188	1 289	5 854	15 026	1 037	16 987	10 566	1 412	20 544		
II	103 002	5 827	2 945	24 456	2 383	6 023	14 734	977	16 418	9 612	1 418	20 256		
III	92 153	5 118	2 757	24 025	1 066	4 781	13 366	829	12 921	9 620	1 300	17 650		
IV	98 587	5 588	3 143	23 951	2 082	5 850	14 200	791	16 485	9 936	1 228	16 608		
1986 I		5 505	2 807	22 663	1 300	3 810	13 014	755	13 536	8 753	901	15 823		
1985 mar	36 289	1 978	1 087	8 640	465	1 768	5 215	330	5 809	3 608	453	7 373		
apr	34 716	1 979	878	8 467	426	1 968	5 312	335	5 316	2 985	363	7 250		
mai	35 573	1 924	996	8 324	1 108	2 145	4 959	353	5 690	3 411	625	6 898		
jun	32 713	1 924	1 072	7 664	849	1 910	4 463	289	5 412	3 216	430	6 108		
jul	32 375	1 680	826	8 602	251	1 619	4 837	276	4 174	3 319	488	6 459		
aug	29 049	1 554	875	7 795	315	1 584	3 947	259	4 114	3 269	363	5 538		
sep	30 729	1 884	1 056	7 627	499	1 578	4 582	293	4 633	3 033	449	5 653		
oct	33 123	2 019	1 138	8 408	519	1 890	4 908	281	4 676	3 199	430	6 089		
nov	31 841	1 770	998	7 778	422	1 625	4 507	270	5 128	3 482	425	5 593		
dec	33 624	1 799	1 007	7 765	1 141	2 335	4 785	240	6 681	3 255	372	4 925		
1986 jan		1 960	1 001	8 053	382	1 283	4 600	276	4 870	3 441	383	5 509		
feb		1 876	950	7 372	516	1 395	4 265	246	4 541	2 552	289	5 084		
mar		1 669	855	7 238	402	1 133	4 150	233	4 125	2 760	229	5 231		
apr		2 021	0	0	502	0	4 621		3 899	2 659		5 965		
mai		1 653	988	6 755		1 283	3 850		3 892			5 238		

0905 - AUSFUHR EXTRA EG

EXPORTS EXTRA EC

EXPORTS EXTRA CE

MIO ECU

1982	286 451	14 436	7 945	88 418	2 296	10 363	44 609	2 194	37 692	16 524	1 575	58 018		
1983	302 666	16 208	9 262	93 910	2 353	10 859	47 967	2 723	41 342	18 062	1 838	56 097		
1984	350 958	19 299	11 074	108 594	2 745	14 127	55 718	3 521	48 297	21 310	2 412	63 936		
1985	380 604	20 359	12 518	120 520	2 731	14 242	59 176	4 081	52 535	22 377	2 697	67 250		
1985 I	93 088	5 236	3 049	29 408	769	3 280	14 503	1 026	12 947	5 726	730	15 605		
II	97 521	5 358	3 121	29 445	672	3 655	16 070	1 090	12 787	5 771	702	18 287		
III	90 905	4 617	3 034	29 989	614	3 216	13 243	980	12 546	5 349	617	16 323		
IV	99 091	5 148	3 314	31 677	675	4 091	15 360	985	14 254	5 532	647	17 035		
1986 I		4 656	2 833	28 921	471	2 448	13 212	855	11 349	5 135	510	13 752		
1985 mar	34 157	1 782	1 084	10 912	269	1 132	5 673	390	4 680	2 009	291	5 604		
apr	32 256	1 766	866	9 818	203	1 060	5 516	310	4 119	1 868	217	6 186		
mai	33 508	1 883	953	10 367	244	1 492	5 178	403	4 315	2 005	257	6 421		
jun	31 758	1 708	1 302	9 260	224	1 104	5 376	377	4 353	1 897	228	5 680		
jul	33 600	1 606	904	11 043	235	1 347	5 105	337	4 448	1 910	259	6 361		
aug	27 692	1 326	969	9 380	190	1 023	3 737	274	3 926	1 740	181	5 053		
sep	29 613	1 685	1 162	9 566	189	846	4 401	370	4 173	1 700	177	4 909		
oct	33 562	1 784	1 153	10 978	294	1 226	5 354	316	4 225	1 861	207	5 883		
nov	30 880	1 572	1 126	9 969	179	1 223	4 666	347	3 899	1 817	192	5 689		
dec	34 649	1 792	1 035	10 729	203	1 641	5 340	321	6 130	1 855	249	5 464		
1986 jan		1 558	922	9 821	224	709	4 460	266	3 315	1 811	169	4 960		
feb		1 604	966	9 487	176	928	4 381	300	4 172	1 695	177	4 611		
mar		1 494	945	9 613	72	811	4 371	289	3 863	1 629	165	4 180		
apr		1 763	0	0	194	0	4 684		3 970	1 738		5 352		
mai		1 277	1 028	9 235		797	4 143		3 666			5 193		

0906 - EINFUHR INTRA EG

IMPORTS INTRA EC

IMPORTS INTRA CE

MIO ECU

1982	306 722	36 720	8 722	80 446	4 840	10 181	63 992	7 393	38 194	35 475	4 533	45 680		
1983	334 348	41 054	9 246	89 758	5 300	10 776	67 334	7 560	40 140	38 021	4 094	51 975		
1984	381 769	46 203	10 383	100 396	5 933	12 530	76 081	8 630	48 504	43 398	4 312	60 909	76 606	12 483
1985	426 544	50 487	12 266	110 579	6 411	13 745	84 106	9 463	56 233	50 436	4 586	67 834	89 303	12 221
1985 I	109 281	13 118	3 035	28 786	1 628	3 398	21 905	2 371	13 783	13 099	1 241	16 828	23 282	3 122
II	106 657	12 393	2 908	27 081	1 650	3 543	21 109	2 391	14 522	12 651	1 161	17 347	23 827	3 071
III	99 221	11 647	2 887	26 605	1 415	3 136	18 818	2 261	11 907	12 122	1 031	16 361	20 972	3 075
IV	111 385	13 329	3 436	28 108	1 719	3 668	22 274	2 439	16 021	12 565	1 153	17 298	21 222	2 954
1986 I		12 970	3 071	27 159	1 437	3 484	21 595	2 284	14 640	12 601	1 013	15 762	20 139	2 976
1985 mar	39 592	4 631	1 093	10 426	510	1 205	7 674	822	5 090	4 764	430	6 366	8 234	1 099
apr	35 885	4 279	943	9 197	520	1 248	7 314	835	4 687	4 161	392	5 720	7 299	1 053
mai	36 043	4 155	1 006	9 255	634	1 204	6 818	856	5 145	4 421	442	5 666	8 292	1 049
jun	34 728	3 960	960	8 629	496	1 091	6 977	701	4 690	4 069	327	5 961	8 236	969
jul	35 479	3 796	940	9 669	514	1 240	7 280	792	4 150	3 943	430	6 346	6 778	1 097
aug	29 222	3 684	958	8 197	450	808	4 631	660	3 470	3 819	300	4 736	6 574	1 073
sep	34 520	4 168	989	8 739	451	1 089	6 907	809	4 286	4 359	301	5 279	7 620	905
oct	39 053	4 837	1 210	9 936	556	1 185	7 864	897	4 776	4 649	396	6 212	6 746	1 011
nov	36 056	4 329	1 075	9 054	624	1 120	7 098	819	4 951	4 085	383	5 915	7 187	987
dec	36 275	4 162	1 151	9 117	539	1 363	7 312	723	6 295	3 830	373	5 171	7 290	956
1986 jan		4 375	1 029	8 858	576	937	6 881	759	4 446	4 121	333	5 164	7 097	992
feb		4 191	1 049	9 224	531	1 170	7 260	798	5 169	4 102	332	5 198	6 207	897
mar		4 404	993	9 077	330	1 377	7 455	727	5 026	4 378	348	5 400	6 834	1 087
apr		4 462	0	0	656	0	7 765		4 872	4 436		5 702	6 357	1 220
mai		3 666	1 048	8 372		1 438	6 719		4 718			5 648		

AUSSENHANDEL

EXTERNAL TRADE

COMMERCE EXTERIEUR

	EUR 10	B L	DK	D	GR	E	F	IRL	I	NL	P	UK	USA	JAP
--	--------	-----	----	---	----	---	---	-----	---	----	---	----	-----	-----

0907 - HANDELSBILANZ: INSGESAMT (FOB/CIF)

TRADE BALANCE: TOTAL (FOB/CAF)

BALANCE COMMERCIALE: TOTAL (FOB/CAF)

MIO ECU

1982	-27 515	-3 082	-1 866	21 599	-5 826		-24 457	-1 574	-12 513	3 500			-3 295	
1983	-20 422	-2 435	-740	18 501	-5 800		-15 628	-621	-8 516	4 499			-9 681	
1984	-24 080	-4 897	-1 108	24 136	-6 048		-6 773	-13 130	81	-13 849	4 740	-3 465	-14 005	
1985	-16 127	-3 514	-1 538	32 986	-7 266		-5 582	-13 428	430	-16 130	3 874	-2 585	-11 540	
1985 I	-12 460	-1 919	-536	6 124	-1 329	-1 641	-4 984	-72	-5 936	1 236		-713	-5 045	
II	-4 917	-420	-231	8 245	-2 460	-1 884	-2 516	189	-6 125	1 377		-723	-2 976	
III	-247	-780	-171	7 861	-1 244	-1 054	-3 111	218	-336	128		-600	-2 813	
IV	1 498	-395	-601	10 755	-2 234	-1 004	-2 817	94	-3 733	1 132		-548	-705	
1986 I		-774	-503	10 322	-1 583	-993	-3 386	109	-3 828	1 775		-344	-4 454	
1985 mar	-2 396	-337	-233	2 860	-433	-354	-894	112	-1 684	261		-123	-2 048	
apr	-2 441	-373	-187	2 459	-518	-848	-1 027	-151	-2 328	862		-153	-1 178	
mai	-1 384	-67	-209	3 331	-1 111	-358	-1 071	47	-2 092	273		-385	-484	
jun	-1 092	20	165	2 455	-830	-678	-418	293	-1 705	242		-185	-1 314	
jul	1 064	20	-176	3 005	-286	-73	-1 138	91	379	169		-197	-998	
aug	-1 788	-736	-71	1 512	-385	-390	-702	-10	-263	-253		-210	-881	
sep	477	-64	77	3 344	-572	-590	-1 270	137	-453	212		-193	-935	
oct	1 515	-120	-231	3 931	-432	-364	-714	-27	-409	71		-187	-554	
nov	-883	-305	9	3 190	-602	-105	-941	92	-2 006	372		-244	-692	
dec	865	31	-379	3 635	-1 200	-535	-1 162	29	-1 318	688		-117	541	
1986 jan		-530	-219	3 216	-435	-377	-1 153	-90	-2 071	547		-221	-1 141	
feb		-147	-219	3 181	-594	-253	-1 059	2	-1 015	1 010		-70	-1 063	
mar		-97	-66	3 925	-554	-363	-1 173	196	-742	218		-54	-2 251	
apr		214	0	0	-627	0	-1 389		-237	708			-1 373	
mai		-16	-136	3 746		-496	-905		-727				-1 613	

0908 - HANDELSBILANZ: EXTRA-EG (FOB/CIF)

TRADE BALANCE: EXTRA-EC (FOB/CIF)

BALANCE COMMERCIALE: EXTRA-CE (FOB/CAF)

MIO ECU

1982	-35 328	-7 608	-935	12 159	-3 151		-10 039	-155	-11 325	-12 122			-2 152	
1983	-26 455	-5 127	-327	12 998	-3 243		-3 473	19	-8 527	-12 792			-5 983	
1984	-30 939	-5 263	109	15 834	-3 631	-9 942	-247	71	-10 533	-16 783	-3 199	-10 495		
1985	-18 498	-2 746	409	23 995	-4 226	-8 266	751	472	-10 683	-17 718	-2 661	-8 752		
1985 I	-12 272	-1 107	-58	4 219	-520	-2 574	-523	-12	-4 039	-4 841		-682	-4 939	
II	-5 481	-470	176	4 990	-1 711	-2 368	1 336	113	-3 631	-3 841		-716	-1 969	
III	-1 249	-501	278	5 965	-451	-1 565	-122	151	-375	-4 272		-683	-1 327	
IV	504	-440	170	7 726	-1 407	-1 759	1 160	193	-2 231	-4 404		-580	428	
1986 I		-849	26	6 258	-829	-1 362	198	100	-2 186	-3 618		-391	-2 071	
1985 mar	-2 132	-196	-4	2 272	-196	-636	458	59	-1 129	-1 599		-162	-1 770	
apr	-2 460	-213	-12	1 351	-222	-908	204	-25	-1 198	-1 117		-146	-1 064	
mai	-2 066	-40	-43	2 043	-864	-653	219	50	-1 374	-1 406		-368	-477	
jun	-955	-216	231	1 596	-625	-806	912	88	-1 059	-1 318		-202	-428	
jul	1 225	-74	78	2 441	-16	-272	268	60	273	-1 409		-229	-98	
aug	-1 357	-228	94	1 585	-125	-561	-210	15	-188	-1 529		-181	-485	
sep	-1 117	-199	106	1 939	-310	-732	-180	76	-460	-1 333		-272	-745	
oct	439	-235	14	2 570	-226	-664	446	35	-451	-1 338		-223	-207	
nov	-961	-198	128	2 191	-243	-402	159	77	-1 229	-1 665		-234	95	
dec	1 026	-7	28	2 964	-938	-694	555	81	-551	-1 400		-124	539	
1986 jan		-402	-80	1 768	-158	-573	-140	-10	-1 555	-1 630		-215	-549	
feb		-272	16	2 115	-340	-466	117	53	-369	-857		-112	-472	
mar		-175	90	2 375	-330	-322	222	56	-262	-1 131		-65	-1 050	
apr		-258	0	0	-309	0	62		71	-920			-613	
mai		-376	40	2 481		-487	292		-225				-46	

0909 - HANDELSBILANZ: INTRA-EG (FOB/CIF)

TRADE BALANCE: INTRA-EC (FOB/CIF)

BALANCE COMMERCIALE: INTRA-CE (FOB/CAF)

MIO ECU

1982	4 435	4 007	-933	8 878	-2 680		-14 344	-1 465	-2 174	14 335			-1 190	
1983	2 682	2 162	-416	5 007	-2 567		-12 203	-728	-786	15 931			-3 717	
1984	3 930	103	-1 218	7 734	-2 429	2 819	-12 841	-70	-4 023	20 196	-256	-3 522		
1985	-745	-1 101	-1 950	8 380	-3 054	2 626	-14 183	-103	-6 069	20 121	61	-2 787		
1985 I	-976	-844	-479	1 755	-808	927	-4 469	-79	-2 095	5 699		-41	-107	
II	-203	-45	-408	3 101	-750	468	-3 840	64	-2 563	4 772		-3	-1 008	
III	154	-371	-449	1 731	-798	497	-2 967	56	-216	4 054		72	-1 483	
IV	280	-70	-772	2 889	-835	734	-4 005	-119	-1 602	5 235		33	-1 133	
1986 I		-42	-531	3 898	-755	313	-3 567	-1	-1 679	5 113		42	-2 380	
1985 mar	-558	-159	-229	537	-236	280	-1 364	52	-621	1 714		33	-278	
apr	-232	-202	-175	1 044	-296	57	-1 203	-126	-1 145	1 821		-5	-114	
mai	449	-44	-167	1 239	-248	288	-1 299	-9	-738	1 549		-13	-8	
jun	-420	201	-66	818	-206	124	-1 337	199	-680	1 402		15	-886	
jul	-444	74	-255	502	-270	193	-1 409	28	38	1 451		29	-901	
aug	-744	-558	-165	-126	-262	168	-476	-28	-184	1 164		-31	-395	
sep	1 342	114	-29	1 355	-264	137	-1 082	57	-70	1 439		74	-187	
oct	826	68	-246	1 292	-207	297	-1 165	-65	6	1 321		37	-346	
nov	-127	-140	-119	957	-360	291	-1 116	4	-782	1 939		-7	-787	
dec	-420	3	-407	640	-268	146	-1 724	-57	-827	1 975		3	-0	
1986 jan		-173	-140	1 379	-277	179	-1 011	-84	-521	2 078		-6	-589	
feb		80	-235	1 006	-254	193	-1 170	-59	-668	1 767		39	-593	
mar		51	-156	1 512	-224	-60	-1 386	143	-490	1 268		9	-1 198	
apr		414	0	0	-319	0	-1 451		-331	1 576			-765	
mai		329	-177	1 238		-22	-1 189		-485				-1 569	

AUSSENHANDEL

EXTERNAL TRADE

COMMERCE EXTERIEUR

	EUR 10	B L	DK	D	GR	E	F	IRL	I	NL	P	UK	USA	JAP
0910 - GESAMTES EINFUHRVOLUMEN														
VOLUME INDEX TOTAL IMPORTS														
1980 = 100														
1982	96.5	91.8	98.7	96.3	110.7		100.1	98.3	91.8	92.6			100.1	
1983	99.5	93.5	101.6	100.1	123.1		98.2	101.6	93.3	96.3			108.4	
1984	106.2	101.1	107.8	105.2	128.5		100.5	111.2	101.8	103.9			119.6	
1985	111.4	103.7	117.9	109.7	138.5		104.6	114.9	110.8	109.9			124.3	
1984 IV	112.5	104.4	115.9	107.8	186.1		105.6	116.4	115.4	107.3			128.0	
1985 I	112.2	106.8	116.4	109.7	117.6		105.3	119.5	109.2	112.7			127.8	
II	110.9	100.7	112.4	107.5	154.6		105.9	116.4	111.9	107.3			125.2	
III	104.5	96.9	111.8	108.7	103.3		95.2	107.6	94.5	107.3			117.8	
IV	118.1	110.5	131.1	113.1	178.4		111.9	116.0	127.7	112.3			126.3	
1984 dec	107.5	94.7	109.0	102.1	289.1		97.0	99.9	125.1	96.0			112.7	
1985 jan	109.4	103.4	113.6	108.9	137.5		100.0	126.4	100.2	112.0			125.6	
feb	109.4	108.6	113.9	104.4	105.2		105.8	111.9	111.7	106.0			121.7	
mar	117.9	108.5	121.8	115.7	110.0		110.2	120.3	115.7	120.0			136.0	
apr	111.4	103.1	103.2	109.8	123.7		110.1	121.1	107.9	103.0			128.3	
mai	113.3	100.7	115.3	110.0	186.8		104.4	125.3	117.5	112.0			125.7	
jun	108.1	98.3	118.6	102.6	153.2		103.2	102.8	110.2	107.0			121.7	
jul	109.7	93.8	103.4	117.0	91.0		106.3	110.9	94.8	106.0			129.2	
aug	95.4	90.7	110.0	102.9	96.6		74.6	96.1	86.2	105.0			108.8	
sep	108.3	106.3	122.1	106.2	122.3		104.8	115.9	102.6	111.0			115.5	
oct	121.1	119.2	140.2	119.1	145.1		117.7	125.3	109.1	120.0			134.5	
nov	114.6	106.4	123.3	109.5	150.6		106.8	117.5	118.4	114.0			128.8	
dec	118.7	106.0	129.7	110.7	239.6		111.1	105.1	155.5	103.0			115.6	
1986 jan	113.9	114.2	124.1	112.0	130.0		107.7	113.5	110.9	112.0			124.2	
feb	114.4	112.3	122.0	112.4	138.4		110.5	115.4	120.0	105.0			121.2	
0911 - GESAMTES AUSFUHRVOLUMEN														
VOLUME INDEX TOTAL EXPORTS														
1980 = 100														
1982	103.9	101.4	103.6	110.1	84.4		99.9	107.9	105.0	99.3			101.6	
1983	106.7	106.2	113.3	109.8	99.1		103.6	121.0	108.4	104.8			102.9	
1984	114.8	111.7	119.5	119.8	130.9		108.8	142.7	115.5	111.0			112.7	
1985	120.7	115.3	128.2	126.9	116.9		111.7	150.2	124.2	116.6			119.3	
1984 IV	124.7	119.4	129.1	130.0	150.4		116.4	152.6	130.9	115.7			124.6	
1985 I	120.0	114.7	125.7	126.5	115.3		111.4	150.6	115.6	122.7			118.8	
II	120.9	116.6	128.0	126.0	117.8		114.9	156.7	118.7	117.0			121.0	
III	113.8	105.8	124.5	122.8	97.1		101.2	144.8	119.1	108.7			112.0	
IV	128.1	124.1	134.5	132.4	137.7		119.2	148.5	143.4	118.0			125.3	
1984 dec	119.5	113.3	118.8	121.3	174.3		110.0	145.2	149.4	102.0			118.1	
1985 jan	113.4	109.7	119.8	120.3	130.9		99.9	135.0	103.2	123.0			114.3	
feb	117.1	112.2	127.3	121.5	93.8		110.6	145.9	114.3	118.0			117.6	
mar	129.5	122.2	130.1	137.6	121.2		123.6	170.9	129.3	127.0			124.6	
apr	120.5	116.6	110.7	126.9	95.7		119.8	136.2	109.4	118.0			123.1	
mai	124.2	117.5	121.8	132.0	145.7		109.5	165.7	125.5	121.0			128.4	
jun	118.0	115.7	151.4	119.1	111.9		115.3	168.3	121.3	112.0			113.5	
jul	122.6	109.7	108.4	133.8	113.8		115.0	151.5	127.6	110.0			123.5	
aug	101.1	89.2	120.6	110.2	90.5		81.7	119.2	107.0	101.0			103.4	
sep	117.7	118.4	144.5	124.4	86.9		107.0	163.8	122.6	115.0			109.0	
oct	134.4	134.4	144.2	141.9	172.4		128.3	153.3	134.5	121.0			131.8	
nov	122.3	116.3	140.4	127.2	116.3		114.0	158.1	120.6	121.0			122.6	
dec	127.7	121.7	118.8	128.0	124.3		115.4	134.2	175.0	112.0			121.6	
1986 jan	118.5	117.8	123.7	126.0	148.1		109.7	130.3	108.5	125.0			114.4	
feb	121.1	121.7	123.1	123.7	112.7		111.3	146.8	130.5	120.0			118.6	
0912 - INDIZES DES VOLUMENVERHAELTNISSE														
RATIO OF VOLUMES INDICES														
1980 = 100														
1982	107.6	110.5	105.0	114.2	77.0		99.9	110.6	114.7	107.5			101.6	
1983	107.1	113.7	111.9	109.6	84.8		105.7	119.5	116.6	109.0			94.9	
1984	108.1	110.4	110.8	113.7	105.7		108.6	129.2	113.7	106.7			94.2	
1985	108.2	111.1	108.8	115.6	88.4		106.8	131.2	112.6	106.1			98.0	
1984 IV	110.9	114.6	111.4	120.5	88.8		110.4	132.0	113.3	107.7			99.2	
1985 I	106.8	107.4	108.0	115.3	98.2		105.6	126.4	105.7	109.0			93.1	
II	109.0	115.8	113.5	117.2	76.2		108.5	136.1	106.1	109.1			98.6	
III	108.8	108.9	111.0	112.9	96.6		106.6	133.9	126.1	101.2			95.0	
IV	108.4	112.3	102.8	117.0	82.6		106.5	128.2	112.6	105.2			99.4	
1984 dec	111.2	119.7	109.0	118.8	60.3		113.4	145.3	119.4	106.2			103.0	
1985 jan	103.7	106.1	105.5	110.5	95.2		99.9	106.8	103.0	109.8			91.0	
feb	107.0	103.3	111.7	116.4	89.1		104.6	130.4	102.3	111.3			98.6	
mar	109.8	112.7	106.8	118.9	110.2		112.2	142.1	111.8	105.8			91.6	
apr	108.1	113.1	107.3	115.6	77.4		108.8	112.4	101.4	114.6			95.9	
mai	109.6	116.6	105.7	120.0	78.0		104.9	132.2	106.8	108.0			100.6	
jun	109.2	117.6	127.6	116.1	73.1		111.7	163.7	110.1	104.7			93.3	
jul	111.7	116.9	104.8	114.4	125.0		108.2	136.5	134.6	103.8			95.6	
aug	106.0	98.3	109.7	107.1	93.7		109.6	124.0	124.1	96.2			95.0	
sep	108.7	111.4	118.4	117.1	71.1		102.1	141.3	119.5	103.6			94.4	
oct	110.9	112.8	102.9	119.1	118.8		109.0	122.3	123.3	100.8			97.8	
nov	106.7	109.3	113.8	116.2	77.2		106.8	134.6	101.9	106.1			95.2	
dec	107.6	114.8	91.6	115.6	51.9		103.8	127.7	112.5	108.7			105.2	
1986 jan	104.1	103.1	99.7	112.5	113.9		101.9	114.8	97.8	111.6			92.1	
feb	105.9	108.4	100.9	110.1	81.4		100.8	127.2	108.7	114.3			97.9	

AUSSENHANDEL
EXTERNAL TRADE
COMMERCE EXTERIEUR

	EUR 10	B L	DK	D	GR	E	F	IRL	I	NL	P	UK	USA	JAP
0913 - AUSTAUCHRELATIONEN														
TERMS OF TRADE														
1980 = 100														
1982	97,6	95,1	98,3	96,8	119,0		96,4	100,1	95,8	102,3				99,6
1983	99,4	94,0	99,6	98,4	117,8		99,5	103,3	99,8	101,8				100,5
1984	98,5	93,7	98,9	96,2	107,5		100,6	102,8	98,3	103,2				99,2
1985	99,6	95,3	99,7	97,7	109,8		102,7	103,6	98,9	102,4				100,1
1984 IV	98,0	93,4	98,7	96,4	98,6		100,7	101,9	96,6	102,8				99,3
1985 I	96,9	93,4	97,8	94,1	114,0		99,0	101,8	97,7	100,6				97,1
II	98,6	93,8	97,6	96,4	107,3		103,9	102,8	96,8	101,4				99,5
III	100,8	97,1	100,7	99,7	108,6		102,9	104,3	100,2	103,5				100,8
IV	102,1	96,9	102,6	100,5	109,5		104,9	105,4	100,7	104,0				103,2
1984 dec	97,4	92,3	98,7	95,9	67,4		100,1	101,8	97,8	102,2				100,1
1985 jan	97,1	94,2	98,7	93,9	118,8		98,1	102,9	98,2	100,1				97,8
feb	96,6	92,3	98,0	94,1	119,9		98,5	101,4	98,0	100,2				96,5
mar	97,0	93,6	96,8	94,2	103,2		100,5	101,2	96,9	101,4				97,0
apr	98,2	92,4	96,8	96,0	119,5		102,3	101,7	97,0	101,8				98,9
mai	98,5	94,3	98,0	96,6	95,1		105,0	103,0	96,8	99,7				99,8
jun	99,1	94,8	98,0	96,6	107,3		104,5	103,7	96,7	102,8				99,7
jul	100,0	95,4	99,3	99,2	102,6		101,5	104,1	99,4	102,7				100,7
aug	100,6	97,2	101,4	99,6	108,6		101,5	104,5	99,5	104,4				100,4
sep	101,9	98,7	101,4	100,2	114,6		105,6	104,3	101,7	103,4				101,2
oct	101,2	96,8	101,4	99,3	103,1		104,9	104,8	99,3	104,2				101,9
nov	101,7	96,6	102,1	99,8	112,5		104,3	105,6	100,7	102,9				103,1
dec	103,5	97,3	104,2	102,4	112,8		105,5	105,8	102,2	105,0				104,5
1986 jan		98,7	103,5	103,1	98,1		107,0	104,4	101,9	100,0				101,3
feb		100,1	102,1	105,5	108,9		109,2	103,3	105,4	104,9				95,7
0914 - DURCHSCHNITTSWERTE														
UNIT VALUE INDEX														
TOTAL IMPORTS														
1980 = 100														
1982	123,9	118,6	124,8	121,7	120,0		122,6	125,6	133,5	125,2				123,6
1983	126,7	125,6	129,0	126,9	116,5		124,2	126,7	134,7	129,5				123,0
1984	136,8	135,6	139,6	136,3	124,9		135,1	136,8	146,6	140,9				131,2
1985	141,0	137,4	145,7	140,4	125,9		139,7	143,5	150,4	148,2				134,3
1984 IV	140,3	138,3	143,7	139,1	135,1		138,8	144,1	152,1	143,5				132,8
1985 I	145,5	141,8	149,4	145,6	130,4		144,6	143,5	157,5	151,8				136,6
II	143,8	140,8	147,8	141,9	134,9		139,7	145,9	154,6	149,8				140,5
III	139,4	134,4	143,2	137,9	126,3		139,8	144,6	146,8	146,4				134,8
IV	135,2	132,8	142,3	136,2	111,9		134,5	140,1	142,7	144,9				125,5
1984 dec	142,3	140,0	145,7	140,6	144,4		143,2	145,2	153,0	144,9				132,1
1985 jan	143,9	140,8	146,7	144,9	124,3		144,0	141,9	157,7	150,9				132,2
feb	145,7	142,5	149,4	145,7	127,6		145,2	143,2	157,0	153,3				136,0
mar	146,9	142,1	152,2	146,3	139,4		144,7	145,5	157,9	151,2				141,7
apr	144,7	141,3	150,1	142,8	120,1		142,3	146,4	155,5	150,4				141,9
mai	144,3	141,4	147,7	141,9	146,6		139,6	145,6	154,6	151,6				140,3
jun	142,5	139,6	145,7	141,0	138,1		137,2	145,6	153,6	147,5				139,2
jul	141,2	136,0	145,3	138,7	132,1		141,1	145,5	147,2	148,5				139,1
aug	139,5	134,5	141,8	138,0	124,6		142,6	144,6	147,5	146,3				132,5
sep	137,6	132,7	142,5	136,9	122,2		135,8	143,6	145,7	144,3				132,9
oct	136,0	134,0	142,5	136,8	116,5		134,4	141,9	145,2	141,8				128,4
nov	135,2	133,5	143,0	136,5	109,1		134,4	139,6	142,8	143,9				125,4
dec	134,4	131,0	141,5	135,4	110,2		134,8	138,7	140,0	149,1				122,6
1986 jan		129,1	139,2	134,0	115,8		131,9	137,4	141,0	146,4				120,9
feb		125,9	139,3	131,1	118,9		129,1	136,1	135,8	137,4				119,5
0915 - DURCHSCHNITTSWERTE														
UNIT VALUE INDEX														
TOTAL EXPORTS														
1980 = 100														
1982	120,9	112,8	122,7	117,9	140,4		118,0	125,7	127,8	128,1				123,1
1983	126,0	118,0	128,5	124,9	135,8		123,5	130,9	134,4	131,8				123,6
1984	134,7	127,0	138,1	131,2	134,9		135,8	140,6	144,0	145,4				130,2
1985	140,3	130,9	145,1	137,0	137,8		143,3	148,6	148,6	151,7				134,4
1984 IV	137,5	129,1	141,7	134,1	131,6		139,7	146,8	147,0	147,6				131,9
1985 I	141,0	132,4	146,2	137,0	148,2		143,3	146,2	153,9	152,7				132,7
II	141,8	132,0	144,3	136,8	143,7		145,2	149,9	149,6	151,9				139,7
III	140,5	130,5	144,2	137,4	136,9		143,8	150,8	147,1	151,4				135,9
IV	138,1	128,7	145,9	136,9	122,4		141,2	147,6	143,7	150,8				129,4
1984 dec	138,6	129,2	143,8	134,8	97,3		143,3	147,8	149,6	148,1				132,3
1985 jan	139,7	132,6	144,8	136,1	147,7		141,3	146,0	154,9	151,1				129,4
feb	140,7	131,5	146,5	137,0	153,0		143,0	145,3	153,8	153,6				131,3
mar	142,5	133,0	147,3	137,8	143,8		145,5	147,2	153,0	153,4				137,4
apr	142,1	130,6	145,2	137,1	143,5		145,6	148,9	150,7	153,1				140,3
mai	142,1	133,2	144,8	137,0	139,5		146,5	149,9	149,6	151,1				140,0
jun	141,1	132,3	142,8	136,2	148,2		143,4	150,9	148,5	151,6				138,8
jul	141,1	129,8	144,3	137,6	135,4		143,2	151,5	146,3	152,4				140,1
aug	140,3	130,7	143,7	137,4	135,3		144,8	151,1	146,8	152,7				133,1
sep	140,2	131,0	144,5	137,1	140,0		143,4	149,8	148,2	149,2				134,4
oct	137,6	129,7	144,4	135,8	120,1		141,0	148,7	144,2	147,7				130,8
nov	137,5	129,0	145,9	136,2	122,7		140,2	147,4	143,8	148,1				129,3
dec	139,1	127,5	147,4	138,7	124,3		142,3	146,7	143,1	156,6				128,1
1986 jan		127,4	144,1	138,2	113,6		141,0	143,5	143,7	146,4				122,5
feb		126,0	142,3	138,3	129,4		140,9	140,5	143,2	144,1				114,3

EINFUHR NACH LAENDERN

IMPORTS BY COUNTRIES

IMPORTATIONS PAR PAYS

	EUR 10	B L	DK	D	GR	E	F	IRL	I	NL	P	UK	USA	JAP
0916 - INDUSTRIALISIERTE WESTLICHE DRITTLAENDER	WESTERN INDUSTRIALIZED THIRD COUNTRIES												PAYS TIERS INDUSTRIALISES OCCIDENTAUX	
	MIO ECU													
1980	11 102	10 263	4 874	34 278	1 920	5 149	16 407	1 222	13 667	10 141	1 641	30 743		
	1980 = 100													
1982	122,9	107,1	127,7	118,7	93,9	142,6	121,8	153,3	125,9	119,9	135,9	129,2		
1983	131,9	112,9	136,8	132,3	100,2	137,3	122,5	175,2	129,0	132,2	139,6	136,8		
1984	156,2	126,4	157,3	151,9	113,2	145,9	138,4	224,2	165,9	162,0	144,8	162,6		
1985	167,7	131,6	178,1	163,4	117,0	145,8	152,5	241,5	177,7	168,9	133,2	170,0		
1985 I	175,4	142,1	183,6	168,4	124,8	149,9	162,6	271,8	180,2	185,9	145,3	180,5		
II	175,2	135,6	176,2	164,4	134,5	147,3	157,8	262,2	193,7	168,4	138,4	187,7		
III	153,7	114,9	160,0	155,6	89,0	124,2	141,2	222,2	153,0	148,7	136,1	159,6		
IV	166,3	133,8	192,7	165,3	119,7	161,9	148,3	209,6	183,8	172,8	113,0	151,9		
1986 I		132,4	172,9	159,1	94,3	140,2	145,8	200,3	162,3	169,1	96,8	146,1		
1985 mar	184,7	140,2	194,8	177,2	137,5	147,6	176,6	267,6	194,9	187,9	145,2	193,4		
apr	180,0	139,7	160,5	173,5	103,8	142,8	164,5	262,8	188,7	166,9	116,9	202,0		
mai	178,9	130,9	180,0	166,5	163,7	165,2	155,4	288,5	196,2	173,9	161,7	193,6		
jun	166,6	136,3	188,0	153,4	136,1	134,1	153,6	235,4	196,1	164,3	136,5	167,7		
jul	165,9	112,9	148,1	170,5	94,8	138,5	151,7	224,8	151,8	153,8	133,0	177,5		
aug	139,9	99,4	151,8	145,5	86,7	115,8	119,1	209,8	136,4	145,9	119,5	146,5		
sep	155,4	132,3	180,2	150,9	85,3	118,2	152,8	232,0	170,8	146,4	155,7	154,8		
oct	173,9	143,1	211,3	174,9	153,4	129,4	157,7	227,5	173,0	160,9	116,4	170,9		
nov	162,2	134,5	185,0	159,9	94,3	117,5	142,9	208,0	164,1	184,4	114,6	152,5		
dec	162,7	123,9	181,8	161,0	111,3	238,7	144,3	193,2	214,2	173,0	107,8	132,4		
1986 jan	133,6	117,8	178,1	160,7	91,3	125,9	141,2	215,9	153,2	186,3	129,2	146,3		
feb	138,7	119,8	179,8	156,2	135,9	162,6	149,4	194,8	174,0	148,0	84,5	143,8		
mar	124,8	160,9	160,4	160,4	55,6	132,2	146,7	190,2	159,5	173,0	76,8	148,2		
apr	150,5	0,0	0,0	0,0	126,3	0,0	162,0		170,3	160,7		165,1		
mai	120,6	187,7	149,0			139,3	140,8		177,2					
0917 - DARUNTER: USA	OF WHICH: USA												DONT: USA	
	MIO ECU													
1980	3 641	324	76	811	29	3 164	577	51	416	404	752	953		
	1980 = 100													
1982	123,4	107,4	134,0	116,0	123,7	141,2	120,9	180,5	118,9	123,6	138,9	134,6		
1983	122,6	108,6	131,7	117,2	113,3	122,9	114,5	216,4	107,5	132,4	170,6	135,2		
1984	141,4	115,4	110,6	132,2	102,8	129,8	124,0	280,8	131,3	154,3	180,2	163,7		
1985	146,5	113,7	148,0	138,9	121,2	124,3	131,2	306,6	142,8	156,6	130,6	162,5		
1985 I	169,1	132,7	155,0	157,0	135,8	12,0	147,9	352,9	148,8	188,9	14,1	197,3		
II	160,4	114,5	164,8	147,5	135,9	10,5	139,0	339,3	169,4	160,3	12,4	186,6		
III	126,6	98,3	121,6	122,4	83,5	8,2	117,0	291,1	123,6	133,7	9,0	136,6		
IV	129,8	109,1	150,6	128,6	129,6	10,8	120,9	243,1	129,6	143,5	8,1	129,7		
1986 I		109,8	142,2	120,9	103,1	9,7	120,8	242,0	121,6	150,8	7,6	121,9		
1985 mar	180,0	134,5	184,5	158,9	128,1	11,4	152,8	343,9	150,1	199,0	13,0	227,1		
apr	172,7	125,4	128,4	156,4	131,8	10,3	149,7	336,9	180,3	165,9	9,3	212,1		
mai	161,2	107,6	203,0	155,1	108,0	12,0	134,5	376,6	158,8	166,3	15,5	186,3		
jun	147,2	110,5	163,0	131,0	167,8	9,2	132,8	304,5	169,0	148,8	12,3	161,6		
jul	132,8	81,5	124,6	147,1	62,8	9,2	124,8	278,3	108,1	136,0	9,5	147,0		
aug	121,6	104,8	106,5	114,9	105,7	7,7	104,0	286,3	128,3	137,8	8,1	126,8		
sep	125,4	108,7	133,7	105,2	82,0	7,7	122,3	308,8	134,4	127,4	9,3	136,0		
oct	131,4	104,4	194,1	127,8	187,3	8,1	119,1	278,1	108,4	143,0	8,0	141,8		
nov	131,1	116,7	145,0	129,5	126,7	6,9	120,6	234,6	115,5	153,4	8,3	134,5		
dec	126,8	106,2	112,8	128,6	74,9	17,3	123,1	216,6	164,9	134,1	7,9	112,7		
1986 jan		115,8	126,8	124,4	115,1	7,9	123,8	263,1	121,2	163,3	12,1	127,1		
feb		101,5	204,0	118,5	134,0	12,7	127,6	230,7	134,6	135,8	5,4	114,4		
mar		112,1	95,8	119,7	60,3	8,5	111,0	232,1	109,0	153,2	5,1	124,2		
apr		107,0	0,0	0,0	119,7	0,0	132,3		128,6	139,0		150,9		
mai		87,0	112,1	111,9		7,9	117,1		149,7					
0918 - DARUNTER: JAPAN	OF WHICH: JAPAN												DONT: JAPON	
	MIO ECU													
1980	1 097	89	25	331	70	605	150	15	78	87	208	251		
	1980 = 100													
1982	135,7	103,4	162,7	129,2	76,5	170,1	161,1	134,0	118,9	121,5	158,1	164,7		
1983	156,3	128,5	204,5	155,3	86,9	182,2	150,7	155,2	134,0	148,2	125,1	195,4		
1984	185,6	144,9	250,0	193,7	109,2	185,5	157,8	189,2	182,8	191,3	121,5	219,5		
1985	206,5	152,7	286,3	220,4	102,1	186,7	179,1	213,1	208,3	214,4	142,4	241,3		
1985 I	201,5	169,8	294,0	216,1	109,0	14,6	166,8	245,6	213,9	205,5	11,4	223,0		
II	209,7	154,5	287,9	213,2	138,2	15,4	187,4	234,4	211,9	209,8	12,4	247,9		
III	195,1	133,2	265,9	206,1	74,6	13,9	165,4	195,0	169,3	199,7	11,9	253,2		
IV	219,9	153,2	297,4	246,3	86,4	18,4	196,7	177,5	238,1	242,5	11,7	241,1		
1986 I		183,2	339,1	251,7	76,4	17,4	187,6	203,4	223,4	257,9	9,4	231,8		
1985 mar	218,5	188,7	289,9	234,7	145,7	15,6	181,8	233,3	236,5	218,9	10,5	236,3		
apr	213,5	175,7	286,2	227,2	56,1	15,8	192,1	229,4	210,9	179,6	12,2	270,1		
mai	221,3	158,8	310,2	225,1	213,3	16,9	185,5	264,4	214,6	230,8	14,0	249,3		
jun	194,2	129,1	267,3	187,2	145,3	13,3	184,7	209,4	210,2	219,0	11,0	224,1		
jul	200,8	132,5	237,7	219,6	85,8	14,8	172,4	215,0	135,2	198,6	14,5	265,8		
aug	189,0	119,2	323,8	197,2	65,8	12,2	137,2	183,1	190,7	209,6	9,6	247,6		
sep	195,4	148,0	236,1	201,4	72,4	14,6	186,7	186,8	182,0	191,1	11,7	246,3		
oct	229,4	152,9	318,4	257,3	121,4	15,3	207,7	170,5	207,5	233,1	12,7	263,2		
nov	219,6	147,1	270,0	243,0	33,6	13,6	193,0	212,8	241,8	255,4	10,7	258,6		
dec	210,6	159,7	303,9	238,7	104,1	26,1	189,5	149,1	264,9	239,2	11,7	201,6		
1986 jan		158,6	377,1	275,2	64,5	18,3	180,2	228,7	204,5	274,9	10,4	206,2		
feb		194,6	312,3	226,9	132,5	16,3	171,9	162,2	230,0	207,3	8,8	243,2		
mar		196,4	327,9	252,9	32,2	17,5	210,6	219,3	235,6	291,6	9,1	246,1		
apr		260,2	0,0	0,0	91,9	0,0	238,0		234,2	261,6		274,5		
mai		208,7	616,9	248,9		23,5	216,3		286,2					

EINFUHR NACH LAENDERN

IMPORTS BY COUNTRIES

IMPORTATIONS PAR PAYS

	EUR 10	B L	DK	D	GR	E	F	IRL	I	NL	P	UK	USA	JAP		
0919 - ENTWICKLUNGSLAENDER	DEVELOPING COUNTRIES													PAYS EN VOIE DE DEVELOPEMENT		
	MIO ECU															
1980	9 739	675	114	2 263	176	10 862	2 172	49	1 726	1 135	1 904	1 430				
	1980 = 100															
1982	110,3	113,2	124,8	104,0	141,5	122,2	113,4	67,1	128,1	94,5	140,2	102,0				
1983	104,6	93,6	128,2	99,3	137,1	126,3	99,8	68,2	126,0	99,3	132,6	98,5				
1984	115,6	100,8	148,4	109,9	142,3	139,4	106,3	90,0	132,8	123,7	162,0	113,6				
1985	118,6	87,3	154,9	110,9	170,9	129,0	104,0	83,1	150,7	129,3	158,6	112,1				
1985 I	132,8	103,4	158,7	119,5	102,7	11,2	115,4	106,4	177,2	146,8	13,7	132,3				
II	121,8	92,0	154,0	110,8	301,6	11,9	105,7	86,1	155,3	119,8	14,0	115,7				
III	105,5	75,7	157,8	114,5	95,7	9,1	90,4	69,0	112,8	122,3	12,3	104,0				
IV	114,1	77,9	149,0	98,7	183,5	10,7	104,6	70,7	157,3	128,4	12,8	96,7				
1986 I	81,7	135,4	93,6	136,0	5,7	90,8	63,1	125,9	108,2	8,4	90,6					
1985 mar	136,1	90,6	149,7	119,3	113,3	10,0	117,8	88,3	179,6	155,8	12,5	146,8				
apr	122,2	92,3	114,6	114,0	118,7	11,6	119,8	102,5	155,4	108,9	10,2	125,2				
mai	128,1	93,9	150,7	111,2	462,5	12,6	108,9	89,6	162,9	129,9	20,2	114,8				
jun	115,2	89,8	196,5	107,1	323,7	11,6	88,4	66,1	147,6	120,4	11,7	107,0				
jul	108,4	78,4	139,7	116,3	37,5	8,9	89,6	62,7	109,2	130,7	15,3	112,4				
aug	105,4	73,3	144,5	119,1	79,8	9,3	84,8	64,3	114,4	124,5	9,6	105,4				
sep	102,6	75,6	189,3	108,2	169,9	9,1	86,8	80,1	115,0	111,8	12,1	94,2				
oct	108,2	84,0	166,7	104,1	125,4	11,7	102,7	68,3	119,6	130,0	13,9	98,3				
nov	111,2	66,6	124,8	98,4	95,4	9,5	102,2	81,7	154,6	128,5	13,7	101,9				
dec	122,9	83,1	155,5	93,7	329,7	11,0	108,9	62,1	197,7	126,8	10,7	89,8				
1986 jan	94,6	169,4	109,2	99,4	6,5	98,9	69,5	147,7	137,3	10,3	105,3					
feb	81,7	129,2	90,6	149,7	5,8	90,6	67,7	122,2	91,8	8,8	83,5					
mar	68,9	107,5	80,8	159,0	4,8	82,7	52,1	107,9	95,4	6,3	82,8					
apr	84,7	0,0	0,0	149,0	0,0	89,1		90,2	96,0		103,2					
mai	71,0	123,7	79,7		5,9	69,6		85,8								
0920 - DARUNTER: AKP (60)	OF WHICH: ACP (60)													DONT: ACP (60)		
	MIO ECU															
1980	1 591	139	16	364	9	950	410	7	188	260	242	200				
	1980 = 100															
1982	93,0	108,7	111,0	89,1	106,7	84,9	97,6	82,9	109,2	55,1	164,7	112,0				
1983	103,9	109,4	98,8	97,4	118,8	108,3	107,8	107,6	132,4	65,7	173,6	126,9				
1984	130,2	149,9	90,7	126,1	183,2	198,0	131,4	172,2	144,2	86,0	234,1	165,1				
1985	137,2	131,5	103,7	127,5	140,6	248,0	136,3	178,1	183,3	93,7	262,0	175,5				
1985 I	169,7	171,9	62,9	147,5	126,5	24,6	162,2	231,4	244,7	118,9	19,7	228,3				
II	142,1	144,8	118,8	131,3	167,1	25,2	142,8	190,9	193,3	74,9	26,6	196,7				
III	104,3	104,4	115,0	112,0	119,6	11,4	97,0	141,2	106,6	73,3	17,4	140,9				
IV	132,9	104,8	118,0	119,2	149,2	21,5	143,4	148,9	188,8	107,7	23,6	135,9				
1986 I	113,8	94,5	107,8	163,6	10,2	122,6	109,5	159,2	87,0	12,8	139,8					
1985 mar	165,5	122,1	84,9	154,8	113,0	25,9	154,5	165,4	264,5	97,7	12,2	241,7				
apr	158,7	177,5	40,9	149,4	194,0	22,3	180,6	235,4	163,9	67,6	18,4	236,8				
mai	146,3	123,4	102,3	125,5	174,2	31,8	147,4	222,1	261,2	83,0	33,0	171,7				
jun	121,2	133,5	213,2	118,8	133,0	21,4	100,3	115,1	154,9	74,2	28,4	181,6				
jul	115,9	106,6	74,7	130,1	121,5	8,7	120,8	91,4	75,7	96,0	12,9	154,0				
aug	86,7	109,2	69,0	83,5	124,2	18,6	81,3	136,1	74,5	56,3	16,4	136,9				
sep	110,5	97,4	201,2	122,4	113,2	6,7	88,9	196,1	169,6	67,5	23,0	131,9				
oct	121,6	114,4	99,8	122,2	122,3	20,6	127,7	72,2	94,3	120,3	9,4	143,6				
nov	130,4	84,0	69,6	106,7	188,3	21,2	158,1	185,3	186,8	101,4	28,8	134,0				
dec	146,7	116,1	184,6	128,7	136,9	22,7	144,4	189,3	285,4	101,3	32,6	130,1				
1986 jan	121,2	160,8	133,7	251,9	9,2	144,2	109,1	170,8	116,2	7,9	159,4					
feb	113,7	51,2	102,0	148,1	14,3	129,3	124,7	188,6	59,5	7,5	124,4					
mar	106,5	71,3	87,7	90,8	7,3	94,3	94,6	118,3	85,4	23,1	135,5					
apr	130,9	0,0	0,0	139,4	0,0	122,7		107,4	81,9		185,3					
mai	101,7	62,6	88,1		14,6	82,8		116,1								
0921 - STAATSHANDELSLAENDER	COUNTRIES WITH STATE-TRADE													PAYS A COMMERCE D'ETAT		
	MIO ECU															
1980	1 830	113	65	571	40	702	320	9	352	153	185	209				
	1980 = 100															
1982	132,4	153,1	101,2	129,9	120,6	156,9	112,2	135,1	138,0	201,2	98,8	111,2				
1983	142,1	161,8	109,7	141,8	125,4	169,1	119,7	144,7	153,1	206,3	83,1	114,2				
1984	176,0	231,6	149,8	169,4	223,9	201,3	127,4	177,0	199,9	239,9	80,6	150,5				
1985	169,3	169,9	148,9	167,6	202,2	140,8	135,2	185,8	173,6	272,7	82,0	142,3				
1985 I	147,7	178,5	168,7	154,1	123,8	12,6	86,9	190,0	156,8	187,5	5,6	158,9				
II	164,9	142,8	140,9	165,9	121,5	11,2	142,9	187,3	166,8	276,6	8,7	138,0				
III	184,7	188,1	138,1	170,0	111,8	10,4	175,5	186,2	175,4	368,0	6,7	147,0				
IV	179,7	170,2	148,0	180,2	451,8	12,7	135,5	179,6	195,3	258,6	6,4	125,2				
1986 I	133,9	122,4	156,4	108,2	7,3	116,8	193,9	139,3	139,3	171,0	3,9	113,4				
1985 mar	138,4	148,0	194,4	153,9	115,5	7,0	75,8	166,3	138,9	164,9	8,6	152,3				
apr	154,5	143,0	147,5	163,3	127,6	13,6	144,2	190,9	138,1	222,2	4,4	136,6				
mai	176,7	150,1	144,5	184,0	81,2	9,8	145,9	172,8	183,0	305,9	10,4	141,9				
jun	163,5	135,2	130,7	150,4	155,7	10,3	138,6	198,1	179,3	301,6	11,2	135,6				
jul	185,9	164,3	101,2	192,7	84,1	8,9	187,5	191,8	159,7	350,7	7,9	145,6				
aug	178,0	185,2	145,0	165,0	91,2	10,3	149,4	162,2	166,5	408,0	9,1	132,0				
sep	190,2	214,9	168,0	152,2	160,0	12,0	189,7	204,6	200,0	345,4	3,1	163,2				
oct	179,0	202,7	140,3	184,9	133,5	9,8	162,7	181,7	182,2	238,7	3,6	146,2				
nov	163,8	150,6	162,0	172,4	258,8	11,9	103,9	208,2	167,8	305,0	4,0	110,1				
dec	196,3	157,4	141,6	183,3	963,1	16,5	139,8	149,0	235,9	232,0	11,6	119,4				
1986 jan	158,6	132,2	173,6	152,6	5,5	162,4	254,3	163,6	202,4	5,2	122,0					
feb	121,5	112,7	150,4	88,5	9,5	79,5	169,7	127,9	169,8	3,7	98,6					
mar	121,6	122,4	145,0	83,4	6,9	108,3	157,7	126,6	140,8	2,8	119,7					
apr	143,4	0,0	0,0	95,7	0,0	147,1		114,5	138,2		124,0					
mai	125,6	131,1	121,8		5,9	129,6		111,7								

AUSFUHR NACH LAENDERN

EXPORTS BY COUNTRIES

EXPORTATIONS PAR PAYS

	EUR 10	B L	DK	D	GR	E	F	IRL	I	NL	P	UK	USA	JAP
--	--------	-----	----	---	----	---	---	-----	---	----	---	----	-----	-----

0922 - INDUSTRIALISIERTE WESTLICHE DRITTLAENDER

WESTERN INDUSTRIALIZED THIRD COUNTRIES

PAYS TIERS INDUSTRIALISES OCCIDENTAUX

MIO ECU

1980	9 593	5 907	4 163	39 050	424	2 087	13 007	717	11 034	5 911	764	24 497		
1980 = 100														
1982	129,8	119,7	129,2	126,0	166,0	139,6	121,0	178,4	141,3	133,4	120,6	131,9		
1983	141,4	135,3	153,0	139,2	145,8	169,8	137,8	238,7	165,0	151,2	140,7	129,3		
1984	175,7	167,5	190,0	174,0	235,1	271,7	176,5	338,1	218,0	195,2	197,2	155,4		
1985	199,1	181,4	223,1	199,9	241,9	283,6	202,6	391,6	255,7	210,6	226,0	168,4		
1985 I	189,5	180,4	225,0	193,5	249,7	254,2	194,9	382,8	240,1	203,4	235,2	145,3		
II	204,6	190,1	210,9	197,1	214,3	281,3	224,1	414,2	243,2	219,6	235,3	187,7		
III	192,4	164,5	219,1	197,4	238,8	266,2	186,2	384,9	252,3	206,8	220,7	165,9		
IV	210,2	190,6	237,6	211,8	264,7	332,6	205,1	384,3	287,3	212,5	212,6	174,8		
1986 I	167,8	167,8	209,1	199,2	151,1	218,0	187,3	313,1	229,3	192,8	184,4	134,7		
1985 mar	210,2	182,5	240,7	217,2	284,5	275,3	233,2	460,2	259,7	223,5	275,0	157,4		
apr	204,1	182,0	195,5	198,7	226,7	239,6	231,8	354,2	235,2	219,4	222,4	190,4		
mai	213,2	205,4	204,3	208,0	224,6	326,0	219,9	437,4	250,9	224,5	256,7	200,3		
jun	196,5	183,0	232,9	184,7	191,8	278,4	220,7	451,0	243,6	215,1	226,7	172,5		
jul	210,2	169,1	182,6	214,3	265,3	325,4	216,9	384,6	261,3	213,7	272,1	193,2		
aug	172,8	141,2	219,5	181,4	240,7	240,0	149,4	314,2	235,9	198,3	197,2	151,2		
sep	194,0	183,0	255,0	196,4	210,5	233,4	192,3	456,0	259,9	208,3	192,9	153,4		
oct	217,7	202,0	254,4	224,9	354,6	316,7	214,8	367,2	269,4	217,3	233,1	184,1		
nov	201,0	177,6	238,4	202,5	199,2	330,9	193,8	426,9	245,5	212,7	191,8	178,5		
dec	211,8	192,0	220,0	208,0	240,5	350,3	206,8	358,7	347,1	207,6	213,0	161,9		
1986 jan	161,6	197,4	198,2	198,2	196,6	198,5	185,1	303,3	201,4	201,4	184,8	147,1		
feb	171,6	171,6	217,1	199,3	173,9	241,6	187,8	313,7	250,8	193,5	186,2	139,0		
mar	170,1	212,8	200,0	0,0	82,7	213,8	189,2	322,3	235,8	183,3	182,2	117,9		
apr	193,4	0,0	0,0	0,0	217,0	0,0	203,0	0,0	71,4	203,8	0,0	152,0		
mai	145,7	212,8	196,7	0,0	214,4	173,8	0,0	224,5	0,0	0,0	0,0	0,0		

0923 - DARUNTER: USA

OF WHICH: USA

DONT: USA

MIO ECU

1980	2 229	128	46	709	18	795	295	27	249	111	190	647		
1980 = 100														
1982	160,4	152,4	172,1	139,2	182,7	166,0	150,6	183,7	177,6	165,0	137,9	179,9		
1983	188,0	195,5	240,6	170,2	147,4	202,9	182,2	243,6	211,4	233,5	164,5	186,9		
1984	263,1	260,6	344,7	246,0	242,0	358,6	271,0	372,6	341,3	323,1	304,6	228,4		
1985	305,4	289,4	416,0	293,2	229,3	394,0	313,1	416,2	424,0	358,3	362,5	253,3		
1985 I	281,5	294,3	430,2	284,1	219,6	26,8	293,8	389,8	388,9	335,3	30,6	206,4		
II	322,7	316,7	369,3	290,2	217,7	32,3	367,8	427,8	407,6	374,4	33,9	292,5		
III	299,6	253,2	423,3	288,1	237,3	33,4	283,1	439,4	435,5	360,5	30,1	253,3		
IV	317,9	293,4	441,2	310,5	242,7	38,8	307,7	408,0	463,8	363,0	26,2	261,0		
1986 I	239,1	339,0	289,8	140,2	25,0	236,5	308,1	355,2	288,3	19,4	187,4			
1985 mar	313,9	289,4	510,8	317,3	232,6	29,3	365,2	437,0	408,0	397,1	35,4	224,0		
apr	321,2	281,3	320,0	290,5	244,6	28,1	412,2	401,7	405,0	390,9	32,2	276,0		
mai	344,9	364,4	397,5	315,1	252,8	38,4	360,5	473,7	419,5	380,5	36,7	325,2		
jun	301,9	304,5	390,4	265,0	155,6	30,6	330,6	407,9	398,4	351,6	32,6	276,5		
jul	336,8	270,6	348,0	331,0	246,6	44,4	328,6	458,3	453,9	418,9	37,2	297,5		
aug	260,5	216,4	379,8	251,6	225,6	28,1	227,3	373,0	397,5	327,4	28,1	217,8		
sep	301,4	272,5	542,0	281,5	239,7	27,7	293,4	486,8	455,1	335,3	25,2	244,6		
oct	331,6	306,0	461,8	322,4	331,4	38,2	318,8	424,9	459,7	349,0	27,0	287,0		
nov	302,8	278,1	479,4	292,0	173,0	37,1	300,3	475,6	397,0	355,0	25,7	259,4		
dec	319,2	296,1	382,3	317,2	223,8	41,1	303,9	323,5	534,6	384,9	26,0	236,7		
1986 jan	243,6	243,6	318,4	293,9	167,1	22,9	242,7	293,2	318,6	307,6	18,6	210,7		
feb	238,2	381,3	295,1	167,3	167,3	27,3	244,8	330,7	398,1	287,4	19,7	188,9		
mar	235,6	317,4	280,3	86,2	24,9	222,1	300,3	300,3	348,8	269,8	19,9	162,7		
apr	272,4	0,0	0,0	157,9	0,0	0,0	316,4	0,0	357,5	274,5	0,0	229,4		
mai	203,3	365,2	307,9	0,0	22,9	237,8	0,0	335,8	0,0	0,0	0,0	0,0		

0924 - DARUNTER: JAPAN

OF WHICH: JAPAN

DONT: JAPON

MIO ECU

1980	382	19	17	131	2	192	66	2	42	20	30	83		
1980 = 100														
1982	137,8	146,9	124,0	138,3	146,2	136,2	139,6	364,1	158,5	133,1	129,0	120,1		
1983	159,2	182,6	159,0	157,0	159,8	176,9	154,2	753,8	174,5	159,0	209,8	136,5		
1984	195,5	244,4	277,0	196,6	376,2	242,1	165,4	721,8	211,2	221,4	197,7	156,9		
1985	220,6	258,5	335,5	225,6	316,6	151,2	200,1	748,6	239,0	215,8	207,2	171,6		
1985 I	150,0	165,3	171,8	151,3	128,5	11,6	147,8	216,7	161,9	158,6	16,2	132,8		
II	145,3	166,0	220,3	139,7	114,5	12,6	152,1	218,2	149,0	142,7	14,0	131,0		
III	135,1	142,7	186,6	144,6	94,6	10,4	133,6	183,5	137,0	133,4	11,8	120,1		
IV	145,5	147,4	198,6	147,3	103,4	14,7	160,7	185,7	151,8	135,1	15,2	123,6		
1986 I	138,2	152,4	128,8	77,9	7,9	7,8	128,8	173,7	124,6	130,2	8,4	105,9		
1985 mar	267,0	247,7	319,9	255,5	941,1	14,8	368,8	897,2	281,2	206,9	16,0	174,4		
apr	210,7	294,5	294,9	208,7	358,9	7,6	170,5	831,6	224,5	235,7	11,9	175,7		
mai	215,9	304,8	369,4	224,7	483,6	14,7	173,1	684,1	223,4	208,5	24,3	163,6		
jun	221,5	256,9	396,1	218,6	179,0	17,0	220,1	787,1	205,3	247,8	16,3	169,5		
jul	248,8	261,2	350,5	273,3	1017,9	9,7	200,9	722,3	251,9	245,1	22,0	195,6		
aug	209,0	196,7	319,9	208,4	68,9	7,9	176,3	537,6	294,5	225,4	11,7	161,4		
sep	200,0	275,6	343,3	191,5	61,1	12,6	157,6	1081,3	227,4	173,4	11,3	169,4		
oct	232,7	265,8	390,0	246,0	270,3	12,2	200,2	609,4	239,7	217,5	18,7	185,9		
nov	198,3	195,2	289,7	223,3	71,9	10,1	147,7	635,6	214,6	191,1	19,2	163,9		
dec	224,2	265,9	330,7	250,9	86,9	14,2	160,4	698,2	256,0	228,4	24,3	172,5		
1986 jan	214,3	338,5	254,4	73,4	73,4	11,6	242,4	960,2	195,4	236,4	13,9	150,1		
feb	205,4	381,0	225,8	129,6	9,2	193,2	646,8	646,8	256,1	243,4	16,5	223,6		
mar	277,9	319,9	230,0	21,8	5,6	239,8	740,9	740,9	216,6	218,7	16,9	148,4		
apr</														

AUSFUHR NACH LAENDERN

EXPORTS BY COUNTRIES

EXPORTATIONS PAR PAYS

	EUR 10	B L	DK	D	GR	E	F	IRL	I	NL	P	UK	USA	JAP
0925 - ENTWICKLUNGSLAENDER														
DEVELOPING COUNTRIES														
PAYS EN VOIE DE DEVELOPPEMENT														
MIO ECU														
1980	7 042	422	113	1 702	91	4 334	1 557	48	1 095	489	481	1 524		
1980 = 100														
1982	138,5	121,0	153,8	149,4	112,7	156,6	136,7	148,4	147,4	127,8	115,7	130,3		
1983	137,5	130,8	179,7	144,6	124,0	150,3	136,9	151,9	149,0	131,3	135,7	122,8		
1984	145,8	154,9	198,3	147,4	124,1	167,2	152,0	171,0	155,1	143,3	161,0	125,8		
1985	144,0	155,4	194,4	145,7	110,2	148,0	148,5	201,0	149,9	142,5	171,4	126,9		
1985 I	150,0	165,3	171,8	151,3	128,5	11,6	147,8	216,7	161,9	158,6	16,2	132,8		
II	145,3	166,0	220,3	139,7	114,5	12,6	152,1	218,2	149,0	142,7	14,0	131,0		
III	135,1	142,7	186,6	144,6	94,6	10,4	133,6	183,5	137,0	133,4	11,8	120,1		
IV	145,5	147,4	198,6	147,3	103,4	14,7	160,7	185,7	151,8	135,1	15,2	123,6		
1986 I		138,2	152,4	128,8	77,9	7,8	128,8	173,7	124,6	130,2	8,4	105,9		
1985 mar	161,1	168,3	172,7	162,5	128,1	11,1	168,9	217,6	174,2	155,4	17,8	141,2		
apr	144,9	168,0	135,1	141,6	98,1	11,4	157,4	190,0	143,9	138,9	12,0	134,1		
mai	146,2	172,8	160,6	144,2	116,1	16,7	147,7	257,4	149,8	148,8	15,0	133,5		
jun	144,7	157,3	365,4	133,4	129,3	9,7	151,0	207,2	153,2	140,5	15,0	125,4		
jul	152,1	152,8	200,1	161,5	109,6	13,0	153,3	198,1	151,4	147,7	16,1	139,7		
aug	127,1	125,5	156,2	142,7	89,1	10,2	117,0	159,3	129,3	134,7	10,5	115,2		
sep	126,1	149,9	203,5	129,4	85,0	8,1	130,6	193,0	130,3	117,8	8,8	105,4		
oct	145,1	147,2	203,4	149,3	132,1	12,5	173,1	185,0	123,6	132,9	10,7	125,9		
nov	131,4	130,8	196,1	137,9	87,2	12,3	141,9	176,3	119,2	127,1	13,0	120,3		
dec	159,9	164,2	196,4	154,6	90,9	19,3	166,9	195,7	212,7	145,3	21,8	124,6		
1986 jan		146,5	149,1	138,0	101,7	6,7	133,8	156,9	107,0	142,3	9,0	113,8		
feb		142,6	155,7	122,7	94,6	8,9	125,0	179,7	141,5	124,9	8,0	100,2		
mar		125,4	152,4	125,7	37,4	7,7	127,7	184,4	125,2	123,3	8,3	103,7		
apr		151,3	0,0	0,0	96,6	0,0	138,4		127,1	126,7		130,6		
mai		109,8	209,4	111,4		8,2	128,3		120,0					
0926 - DARUNTER: AKP (60)														
OF WHICH: ACP (60)														
DONT : ACP (60)														
MIO ECU														
1980	1 314	82	15	215	6	479	387	8	115	110	67	376		
1980 = 100														
1982	115,5	100,0	172,7	116,3	117,3	152,5	126,2	154,8	129,2	110,5	168,2	101,5		
1983	100,8	98,5	151,5	87,6	113,5	167,0	116,2	159,5	117,5	100,2	176,6	84,6		
1984	103,8	112,4	219,9	84,2	82,4	168,7	122,8	143,1	122,6	87,6	175,1	87,4		
1985	110,0	117,3	185,1	104,3	101,3	163,3	118,4	245,7	137,3	101,1	179,4	91,6		
1985 I	115,6	114,9	139,5	110,4	128,8	10,7	109,7	342,4	138,7	120,4	19,8	110,6		
II	106,0	112,6	214,2	90,8	113,5	15,4	118,4	171,8	122,5	98,2	13,0	91,7		
III	103,2	121,3	207,3	98,5	63,7	7,4	109,8	265,2	143,7	91,7	12,4	79,3		
IV	115,2	120,4	179,2	117,4	99,1	20,9	135,7	203,6	144,4	94,2	14,6	84,8		
1986 I		128,6	148,2	92,1	36,0	6,1	113,7	130,1	115,7	107,7	22,0	69,7		
1985 mar	123,2	118,9	114,6	124,2	154,6	7,9	110,7	198,3	156,6	114,8	11,1	127,1		
apr	105,6	99,9	102,7	89,7	91,5	21,5	125,4	105,5	121,3	97,6	11,9	93,4		
mai	106,3	113,6	132,8	98,9	163,0	17,8	116,2	197,8	125,1	109,3	15,8	88,3		
jun	106,0	124,3	407,2	83,9	85,9	7,0	113,7	212,0	121,0	87,9	11,3	93,4		
jul	115,5	100,6	216,9	103,9	42,8	8,2	130,5	327,3	197,4	101,0	20,8	82,0		
aug	94,8	136,7	153,9	104,0	91,4	8,0	96,7	156,4	78,6	98,7	10,5	78,5		
sep	99,4	126,7	251,3	87,5	57,0	6,1	102,3	311,9	155,2	75,3	6,0	77,5		
oct	111,9	114,7	208,0	105,4	139,4	17,7	140,0	154,4	109,4	93,1	13,4	87,4		
nov	104,3	100,7	142,9	106,4	118,6	9,4	122,7	195,3	118,3	87,4	17,0	81,9		
dec	129,4	145,9	186,8	140,3	39,3	35,5	144,4	261,0	205,6	102,1	13,5	85,1		
1986 jan		154,7	139,1	107,5	39,7	3,8	121,3	118,6	106,0	126,1	29,9	85,9		
feb		121,8	162,1	88,9	56,4	8,5	115,0	135,7	110,3	91,1	14,9	67,6		
mar		109,4	143,3	80,0	12,0	5,9	104,9	135,8	130,7	106,0	21,1	55,6		
apr		126,8	0,0	0,0	64,5	0,0	107,4		132,8	87,5		66,4		
mai		93,2	138,0	77,2		7,1	114,5		129,8					
0927 - STAATSHANDELSLAENDER														
COUNTRIES WITH STATE-TRADE														
PAYS A COMMERCE D'ETAT														
MIO ECU														
1980	1 594	87	28	647	37	579	317	7	187	98	74	187		
1980 = 100														
1982	104,1	111,2	118,4	112,2	84,4	114,9	88,4	119,4	125,7	98,0	132,2	82,3		
1983	123,9	147,3	102,8	129,3	85,9	138,8	117,3	157,9	153,2	120,4	149,9	87,1		
1984	133,3	149,8	142,3	135,6	90,4	209,3	114,8	129,9	171,8	116,0	176,6	127,0		
1985	155,2	170,2	177,7	163,4	114,6	330,2	133,2	132,0	205,5	133,9	197,5	123,8		
1985 I	143,6	183,6	149,4	143,8	139,3	25,5	132,5	123,8	179,5	134,2	21,6	113,1		
II	166,2	171,8	215,0	158,0	121,2	31,8	176,4	152,6	210,6	147,0	22,7	142,3		
III	146,5	146,2	145,9	172,2	94,8	27,2	99,4	119,8	193,2	114,6	11,4	119,3		
IV	164,5	179,4	200,5	179,4	103,2	25,6	124,5	131,8	238,7	139,7	10,1	120,7		
1986 I		164,4	167,8	149,3	90,1	17,4	115,8	210,6	165,8	128,5	16,6	117,9		
1985 mar	166,2	199,7	192,9	166,7	138,1	29,3	162,4	140,7	205,1	151,0	41,0	127,1		
apr	155,1	185,5	124,7	145,7	93,1	26,1	174,2	91,7	202,8	110,9	23,2	135,6		
mai	173,0	164,2	227,4	177,1	163,3	35,2	155,8	258,5	196,4	175,5	29,1	158,5		
jun	170,5	165,5	292,8	151,4	107,1	34,1	199,3	107,4	232,6	154,5	15,8	132,9		
jul	170,8	147,6	159,1	204,3	113,3	37,5	115,6	163,4	207,1	137,6	11,3	153,7		
aug	135,8	116,3	109,5	162,0	67,2	28,6	93,3	140,7	181,9	106,7	7,2	112,4		
sep	133,0	174,6	169,1	150,1	103,9	15,3	89,3	55,3	190,6	99,4	15,9	91,7		
oct	153,8	193,9	145,1	172,8	132,2	23,3	104,0	105,8	210,5	143,8	9,2	109,9		
nov	147,0	167,7	277,7	159,8	80,4	19,7	112,1	106,4	179,7	150,5	10,0	112,9		
dec	192,8	176,7	178,6	205,6	97,2	33,7	157,4	183,2	326,1	124,8	11,2	139,1		
1986 jan		165,3	246,1	157,8	169,9	12,6	116,7	138,6	155,7	126,1	10,3	119,1		
feb		181,4	133,9	141,2	77,2	21,2	126,2	379,0	169,2	133,7	27,6	131,2		
mar		146,6	123,5	149,0	23,1	18,4	104,6	114,2	172,4	125,7	11,9	103,4		
apr		198,3	0,0	0,0	80,2	0,0	103,6		201,7	117,6		137,7		
mai		111,0	191,2	144,9		11,7	82,3		153,9					

EINFUHR EXTRA-EG

IMPORTS EXTRA-EC

IMPORTATIONS EXTRA-EC

	EUR 10	B L	DK	D	GR	E	F	IRL	I	NL	P	UK	USA	JAP
--	--------	-----	----	---	----	---	---	-----	---	----	---	----	-----	-----

0928 - INSGESAMT - SITC 0-9
SAISONBEREINIGTTOTAL - SEASONALLY ADJUSTED
SITC 0-9TOTAL - CTCI 0-9
DESAISONNALISE

1980 = 100

1982	117,2	111,4	123,3	112,8	123,3	116,4	127,3	127,5	111,5	118,7
1983	118,9	107,0	130,0	118,8	115,7	110,2	142,6	126,6	120,2	121,6
1984	139,2	125,0	154,7	137,6	127,2	120,8	182,0	150,4	149,4	146,1
1985	146,5	118,4	170,6	143,9	150,5	128,3	195,7	164,2	157,7	152,1
1984 IV	148,1	126,1	164,1	141,6	177,7	126,5	208,8	165,5	151,1	159,4
1985 I	152,2	126,6	171,5	146,3	144,8	129,9	212,2	175,2	163,5	163,0
II	151,3	120,1	169,8	145,1	202,2	130,9	209,3	173,8	154,3	161,3
III	141,6	114,2	168,7	144,9	127,7	127,1	186,3	143,3	157,3	146,4
IV	140,9	112,7	172,5	139,3	127,3	125,5	175,1	164,5	155,5	137,6
1984 oct	154,3	133,9	184,6	147,4	120,6	134,4	226,0	164,6	162,2	173,3
nov	145,3	129,5	157,9	142,4	117,5	126,5	200,6	165,6	151,9	151,8
dec	144,6	114,9	149,6	134,9	294,8	118,6	199,7	166,2	139,0	153,1
1985 jan	151,2	135,3	176,5	149,1	162,5	127,5	227,7	161,8	167,3	159,0
feb	151,5	131,4	167,9	144,1	134,2	131,4	203,7	179,7	157,8	160,5
mar	153,9	113,1	170,2	145,5	137,8	130,8	205,1	184,3	165,5	169,5
apr	152,4	123,3	158,1	148,5	112,4	140,2	217,5	160,6	147,9	175,3
mai	157,5	121,8	174,6	149,0	255,0	135,4	216,5	185,5	164,8	162,6
jun	143,8	115,1	176,8	137,8	239,2	116,9	193,9	175,2	150,3	146,0
jul	148,7	114,0	168,0	152,3	95,1	133,4	195,4	146,6	165,4	162,7
aug	139,3	110,9	163,9	145,3	142,1	122,0	173,4	144,7	158,9	138,5
sep	136,8	117,5	174,2	137,0	145,8	125,9	190,2	138,6	147,5	138,0
oct	143,3	120,4	185,3	144,2	148,3	131,5	181,0	152,3	149,7	142,8
nov	137,8	102,3	165,0	136,3	116,1	122,5	168,1	158,9	159,0	136,6
dec	141,7	115,5	167,2	137,3	117,6	122,4	176,2	182,4	157,9	133,5

0929 - INSGESAMT - SITC 0-9

TOTAL - SITC 0-9

TOTAL - CTCI 0-9

MIO ECU

1980 | 22 672 19 787 7 005 68 341 4 525 16 713 46 318 1 927 38 644 25 057 3 731 50 485

1980 = 100

1982	118,3	112,8	124,6	113,9	118,2	129,9	116,1	125,4	128,2	113,6	136,2	119,1
1983	121,0	108,0	132,1	120,0	122,9	131,5	109,4	139,7	129,8	123,9	133,2	122,8
1984	140,4	122,7	155,0	136,9	138,0	144,0	119,4	179,4	151,7	150,3	150,4	145,1
1985	146,7	115,6	170,6	142,8	150,7	134,7	123,8	188,7	162,5	158,6	143,6	148,7
1985 I	154,9	128,2	177,4	147,4	113,9	140,1	129,8	215,4	175,8	168,7	151,4	162,8
II	151,4	117,8	168,2	143,1	210,7	144,2	127,2	202,9	169,9	153,4	152,1	160,5
III	135,5	103,5	157,4	140,6	94,2	114,4	115,4	172,2	133,7	153,6	139,4	139,8
IV	144,9	113,0	179,5	140,2	184,1	140,0	122,6	164,3	170,6	158,6	131,6	131,6
1986 I	111,3	111,3	160,3	132,6	114,9	91,2	112,4	156,9	140,1	139,7	96,6	125,4
1985 mar	160,1	120,0	186,3	151,7	123,4	126,9	135,1	205,8	180,4	172,8	145,8	175,3
apr	153,1	120,0	150,3	148,7	112,9	141,3	137,6	208,5	165,1	143,0	116,7	172,3
mai	156,9	116,7	170,6	146,2	293,9	154,0	128,5	219,8	176,7	163,4	201,2	164,0
jun	144,3	116,7	183,6	134,6	225,2	137,1	115,6	180,3	168,1	154,0	138,3	145,2
jul	142,8	101,9	141,5	151,0	66,6	116,2	125,3	172,2	129,6	158,9	156,9	153,5
aug	128,1	94,2	149,9	136,9	83,7	113,7	102,3	161,6	127,7	156,5	116,7	131,6
sep	135,5	114,3	180,9	133,9	132,4	113,3	118,7	182,8	143,9	145,2	144,6	134,4
oct	146,1	122,5	195,0	147,6	137,7	135,7	127,1	175,1	145,2	153,2	138,4	144,7
nov	140,4	107,3	171,0	136,6	111,8	116,7	116,8	168,3	159,2	166,7	136,8	132,9
dec	148,3	109,1	172,5	136,3	302,7	167,6	124,0	149,6	207,5	155,9	119,7	117,1
1986 jan	118,9	118,9	171,6	141,4	101,3	92,1	119,2	171,9	151,2	164,8	123,2	130,9
feb	113,7	162,8	129,4	136,8	100,1	110,5	153,5	141,0	122,2	93,0	120,8	120,8
mar	101,2	146,5	127,1	106,6	81,3	107,5	145,1	128,1	132,2	73,7	124,3	124,3
apr	122,6	0,0	0,0	133,2	0,0	119,7	0,0	121,1	127,3	0,0	141,8	141,8
mai	100,2	169,2	118,6	0,0	92,1	99,8	0,0	120,8	0,0	0,0	124,5	124,5

0930 - NAHRUNGS- UND GENUSSMITTEL
SITC 0+1FOOD, DRINK AND TOBACCO
SITC 0+1PRODUITS ALIMENTAIRES, BOISSONS, TABAC
CTCI 0+1

MIO ECU

1980 | 2 151 1 395 805 5 894 375 1 768 3 869 202 3 142 3 261 654 5 092

1980 = 100

1982	118,5	127,8	116,5	118,5	82,9	133,5	116,0	105,3	122,1	116,2	143,7	122,1
1983	125,7	143,7	132,6	125,0	79,0	133,6	126,0	113,5	121,3	128,9	134,9	121,5
1984	141,3	161,2	152,9	137,3	85,4	144,4	136,1	129,4	133,5	148,7	154,3	141,9
1985	144,9	149,3	159,6	143,5	86,5	125,7	134,3	145,8	157,2	155,8	135,4	138,6
1985 I	153,2	153,7	157,9	150,5	83,1	113,2	139,5	177,5	159,8	184,6	125,9	145,2
II	146,9	156,8	155,0	141,0	95,3	140,8	143,0	112,2	146,9	154,5	136,0	152,9
III	130,3	145,5	158,8	135,6	79,6	127,5	123,2	150,8	119,6	142,2	159,9	132,8
IV	149,2	141,2	166,5	147,1	87,9	121,3	131,5	142,6	202,4	141,9	119,7	123,4
1986 I	127,1	153,4	141,5	82,2	117,6	139,7	119,3	125,4	147,5	74,0	131,3	131,3
1985 mar	156,6	155,4	167,0	148,7	82,9	110,6	146,9	132,0	178,7	180,7	117,2	154,2
apr	154,2	161,1	122,5	141,7	96,3	139,4	150,9	138,3	146,7	171,2	116,4	171,2
mai	150,3	160,1	164,4	157,9	111,8	146,6	142,3	111,3	147,5	152,3	134,4	148,7
jun	136,1	149,1	178,2	123,3	77,8	136,3	136,0	87,0	146,6	140,0	157,2	138,8
jul	139,0	124,1	154,3	153,4	68,5	130,8	128,8	56,0	125,2	135,2	136,3	151,8
aug	126,1	137,2	156,5	127,3	86,9	141,1	115,6	257,4	107,8	161,6	152,5	126,3
sep	125,7	175,1	165,7	126,1	83,5	110,8	125,2	138,9	125,9	129,8	190,7	120,4
oct	137,6	152,6	164,6	138,4	85,3	96,6	139,8	103,0	116,0	141,1	124,5	142,9
nov	143,7	131,5	179,0	149,0	112,6	72,0	124,6	158,9	142,3	156,5	150,6	123,6
dec	166,3	139,6	156,0	153,7	65,8	195,3	130,0	165,8	348,9	128,2	84,1	103,8
1986 jan	119,7	119,7	153,3	105,3	100,3	137,8	134,2	128,1	162,6	67,5	142,9	142,9
feb	116,6	147,8	140,0	83,2	181,0	138,0	111,3	117,3	131,3	82,1	121,9	121,9
mar	144,8	154,3	131,3	58,3	71,4	143,3	112,5	130,8	148,4	72,5	129,2	129,2
apr	147,1	0,0	0,0	119,2	0,0	165,1	0,0	138,1	159,7	0,0	160,0	160,0
mai	114,1	179,9	132,2	0,0	89,6	135,7	0,0	123,9	0,0	0,0	0,0	0,0

EINFUHR EXTRA-EG

IMPORTS EXTRA-EC

IMPORTATIONS EXTRA-EC

	EUR 10	B L	DK	D	GR	E	F	IRL	I	NL	P	UK	USA	JAP
0931 - ROHSTOFFE														
SITC 2+4														
	RAW MATERIALS													
	SITC 2+4													
	MIO ECU													
1980	2 443	2 215	688	7 854	426	2 313	4 459	145	5 377	2 849	526	4 584		
	1980 = 100													
1982	102,7	110,9	104,4	101,8	107,5	106,8	101,5	105,7	99,0	102,5	137,5	105,2		
1983	109,1	119,9	115,3	106,8	117,9	112,4	100,5	121,7	100,6	107,0	151,8	125,3		
1984	132,4	142,2	111,9	129,4	128,5	134,4	119,4	172,9	134,1	139,0	217,4	140,6		
1985	133,1	147,9	107,4	124,8	136,4	127,1	116,1	169,2	137,6	145,5	193,5	137,5		
1985 I	144,2	162,1	133,2	136,7	141,7	146,4	130,9	209,0	150,7	154,3	221,2	142,3		
II	141,9	159,4	104,0	133,4	164,4	137,7	131,1	185,5	148,8	137,4	205,9	144,9		
III	120,6	135,0	90,5	118,3	81,9	109,6	103,6	142,8	112,3	126,3	184,6	139,9		
IV	125,6	135,2	102,0	110,6	157,5	114,8	98,6	139,6	138,6	164,1	162,5	123,1		
1986 I		119,7	115,7	102,0	112,9	99,9	100,1	123,2	116,7	123,9	136,8	111,3		
1985 mar	144,9	139,3	139,6	135,8	110,7	140,4	134,1	186,4	163,7	155,2	215,2	142,8		
apr	142,0	171,7	104,2	140,2	158,4	150,5	142,1	162,7	135,6	126,4	160,1	141,0		
mai	146,3	163,2	103,1	132,6	133,9	142,1	129,3	234,6	157,8	159,8	283,5	149,6		
jun	137,3	143,2	104,9	127,4	201,0	120,7	121,9	159,2	153,1	126,1	174,0	144,2		
jul	136,7	137,3	81,9	134,7	89,9	130,9	122,2	135,8	135,1	129,2	211,1	156,4		
aug	110,0	138,1	81,2	113,8	91,3	108,2	83,0	108,0	91,0	115,6	168,0	134,9		
sep	115,1	129,5	108,4	106,6	64,3	89,6	105,5	184,5	110,7	134,2	174,6	128,2		
oct	126,0	150,3	106,0	116,8	197,3	112,5	102,2	107,8	132,5	120,8	199,4	137,0		
nov	112,4	124,6	99,2	102,2	141,1	74,0	92,5	151,7	117,6	124,3	109,9	117,0		
dec	138,3	130,6	100,7	112,9	133,9	157,9	101,1	159,3	165,8	247,1	178,3	115,4		
1986 jan		136,5	106,1	103,6	125,6	115,5	107,1	129,4	110,7	138,9	211,9	116,8		
feb		106,9	125,8	109,5	130,7	105,5	99,6	123,2	124,2	113,1	87,2	114,5		
mar		115,6	115,3	92,8	82,4	78,8	93,5	117,0	115,2	119,7	111,3	102,7		
apr		130,9	0,0	0,0	143,7	0,0	94,5		115,2	109,8		127,8		
mai		104,6	112,8	97,8		97,4	88,5		129,0					
	0932 - BRENNSTOFFE													
	SITC 3													
	FUELS													
	SITC 3													
	MIO ECU													
1980	7 268	5 865	1 351	17 430	1 734	9 082	21 709	428	18 146	10 709	1 456	9 262		
	1980 = 100													
1982	121,8	132,8	133,9	111,3	160,7	133,7	115,7	48,0	141,0	111,0	149,0	115,2		
1983	112,6	96,7	143,1	102,1	164,5	133,0	98,0	41,3	139,3	116,5	136,0	104,5		
1984	123,6	96,1	176,0	100,3	181,9	143,2	103,2	38,6	148,5	139,0	151,3	140,3		
1985	123,2	59,7	163,1	100,3	220,8	128,8	100,6	41,4	154,4	142,4	149,4	151,4		
1985 I	133,6	77,8	189,8	98,4	99,7	136,5	105,1	43,7	179,8	142,7	161,8	188,6		
II	128,2	54,5	161,5	107,3	357,7	138,4	101,9	48,6	158,3	135,0	163,2	162,4		
III	110,0	51,3	146,3	105,3	95,7	103,6	94,5	34,0	117,5	146,5	134,7	125,9		
IV	121,1	55,2	154,9	90,3	330,0	136,7	100,9	39,2	161,7	145,2	137,9	128,7		
1986 I		51,2	114,7	68,7	150,2	61,8	79,4	50,3	107,7	97,8	91,3	99,8		
1985 mar	138,2	50,0	196,0	102,6	106,6	112,8	113,5	29,2	173,8	150,8	136,5	225,1		
apr	124,7	48,7	135,9	105,4	128,8	134,7	118,1	47,1	154,3	109,4	102,7	177,6		
mai	139,5	55,4	161,4	108,7	552,4	145,7	105,9	40,3	173,0	147,9	248,7	174,0		
jun	120,3	59,3	187,3	107,6	391,9	134,9	81,9	58,5	147,7	147,8	138,0	135,5		
jul	107,4	44,5	109,5	105,9	12,3	94,0	98,7	34,7	104,5	150,3	166,0	140,2		
aug	111,5	54,9	128,6	111,5	63,3	110,0	91,2	29,1	119,2	155,4	102,9	123,3		
sep	111,1	54,6	200,9	98,5	211,7	107,0	93,4	38,1	128,8	133,9	135,2	114,3		
oct	110,8	51,7	142,0	98,4	122,5	146,7	101,4	28,9	124,6	134,8	135,1	121,2		
nov	117,3	47,0	128,6	89,5	130,5	124,5	94,4	50,2	163,0	166,6	163,0	112,6		
dec	135,1	66,8	194,0	83,1	737,0	139,0	106,8	38,3	197,6	134,2	115,7	152,2		
1986 jan		61,9	159,5	84,6	103,2	68,7	94,9	82,4	139,4	137,2	119,5	108,9		
feb		57,2	89,8	62,4	161,8	62,4	74,6	32,2	100,7	79,8	103,2	89,3		
mar		34,4	94,8	59,3	185,7	54,5	68,8	36,2	83,2	76,3	51,1	101,2		
apr		44,5	0,0	0,0	155,2	0,0	73,8		66,0	70,2		88,8		
mai		33,6	77,5	52,8		56,4	56,5		58,1					
	0933 - CHEMISCHE ERZEUGNISSE													
	SITC 5													
	CHEMICALS													
	SITC 5													
	MIO ECU													
1980	957	862	457	2 843	132	748	2 587	106	1 449	1 077	151	1 435		
	1980 = 100													
1982	125,3	116,3	119,9	130,4	141,0	112,3	113,5	177,3	125,9	123,3	130,5	135,5		
1983	140,4	124,5	147,0	149,2	145,9	116,9	113,9	193,3	157,0	129,3	153,7	163,3		
1984	173,8	147,4	179,1	178,2	190,5	132,1	134,6	266,8	188,4	193,5	159,7	204,5		
1985	194,5	172,2	182,3	200,8	173,8	147,0	150,0	306,0	215,3	234,9	142,4	200,4		
1985 I	197,1	180,7	200,8	206,8	182,4	151,2	154,2	362,8	201,9	230,4	138,2	211,5		
II	202,1	185,4	188,8	216,0	195,4	179,0	141,4	332,8	220,3	235,5	150,4	214,8		
III	187,0	153,2	161,4	194,3	142,8	121,4	146,3	237,3	192,7	239,2	130,4	204,1		
IV	191,7	169,4	178,1	186,2	174,6	136,3	158,2	291,3	246,1	234,4	150,8	171,0		
1986 I		193,8	176,2	181,5	183,1	162,4	156,3	261,0	241,5	237,9	135,7	172,4		
1985 mar	202,9	184,6	235,0	213,8	199,9	154,3	151,5	447,6	198,2	228,3	169,7	231,4		
apr	202,4	174,6	171,8	225,9	230,5	139,3	148,0	386,1	206,7	241,2	142,3	202,9		
mai	209,0	196,2	206,2	235,2	206,6	233,9	147,3	329,5	222,1	231,9	178,3	199,7		
jun	194,9	185,5	188,4	186,8	149,3	163,6	128,8	282,7	232,0	233,3	130,5	241,9		
jul	194,1	145,1	152,9	202,6	137,9	145,0	153,0	233,0	182,6	247,7	156,3	207,6		
aug	186,9	149,8	151,8	213,4	132,9	103,7	136,5	194,9	195,4	226,7	104,3	223,9		
sep	179,9	164,7	179,6	166,9	157,7	115,5	149,4	284,0	200,2	243,2	130,6	180,9		
oct	208,5	187,6	177,5	208,5	195,4	154,6	179,4	321,1	247,7	247,4	134,2	184,9		
nov	180,8	148,4	167,3	166,3	190,2	115,7	140,1	208,7	232,3	247,3	145,1	187,4		
dec	185,7	172,2	189,6	183,9	138,3	138,5	155,0	344,2	258,3	208,5	172,9	140,6		
1986 jan		223,4	183,0	191,6	219,6	143,2	146,7	305,7	234,5	237,4	173,8	178,5		
feb		177,2	169,8	184,0	203,6	164,2	156,8	284,0	263,4	242,2	137,9	176,5		
mar		180,9	175,8	168,8	126,1	179,9	165,4	193,2	226,5	234,2	95,3	162,3		
apr		185,3	0,0	0,0	295,8	0,0	182,3		241,8	227,4		203,9		
mai		169,8	182,5	173,6		165,2	132,2		204,0					

EINFUHR EXTRA-EG

IMPORTS EXTRA-EC

IMPORTATIONS EXTRA-EC

	EUR 10	B L	DK	D	GR	E	F	IRL	I	NL	P	UK	USA	JAP
--	--------	-----	----	---	----	---	---	-----	---	----	---	----	-----	-----

0934 - BEARB. WAREN NACH BESCHAFF.
SITC 6MANUF. GOODS BY MATERIAL
SITC 6ARTICLES MANUF. PAR MATIERES
CTCI 6

MIO ECU														
1980	3 328	4 735	1 267	10 207	398	688	4 387	270	4 350	1 955	366	7 204		
1980 = 100														
1982	95,5	95,3	116,7	103,9	110,3	127,2	102,5	116,2	87,8	111,8	83,7	98,3		
1983	102,4	94,9	127,9	114,9	117,1	114,3	103,9	121,9	92,9	124,3	79,6	108,4		
1984	122,6	131,7	154,8	134,2	121,3	136,2	118,6	146,1	118,4	153,8	88,0	121,0		
1985	129,0	129,1	166,6	139,1	140,4	134,2	129,8	152,1	131,6	164,6	110,2	125,0		
1985 I	134,9	143,2	167,4	142,6	155,2	139,4	139,2	169,4	131,3	176,8	104,8	132,0		
II	133,1	135,5	161,0	141,2	125,7	137,2	132,6	162,7	144,6	164,4	118,0	131,5		
III	119,0	106,8	155,3	134,9	130,5	113,8	119,6	136,4	109,1	154,4	103,4	121,4		
IV	128,9	131,1	182,9	137,7	150,4	146,3	127,7	139,7	141,2	162,9	114,5	115,1		
1986 I		129,9	166,0	140,2	114,9	148,0	127,9	154,4	140,2	176,1	93,0	115,8		
1985 mar	135,2	139,5	158,4	145,9	136,7	153,6	139,0	161,1	138,5	181,8	127,0	128,3		
apr	135,8	137,5	145,1	150,3	115,9	133,1	140,1	165,8	139,1	161,2	97,7	136,9		
mai	135,5	128,3	156,2	149,1	128,9	151,9	126,7	177,4	144,1	177,8	140,0	135,7		
jun	127,9	140,6	181,7	124,2	132,3	126,6	130,9	145,0	150,6	154,4	116,3	122,1		
jul	131,4	114,1	130,6	146,1	141,0	132,7	146,9	147,0	122,0	161,1	116,2	133,9		
aug	101,8	74,9	155,1	123,7	138,9	100,1	81,2	120,6	86,2	138,3	84,3	113,1		
sep	123,7	131,4	180,2	135,1	111,7	108,6	130,7	141,6	119,3	164,0	109,8	117,3		
oct	138,8	148,8	207,8	148,4	188,9	139,9	142,6	150,9	129,7	175,7	116,7	129,9		
nov	128,9	140,0	177,6	135,4	147,2	107,6	119,9	150,6	139,5	164,5	104,9	118,1		
dec	119,1	104,6	163,2	129,2	115,1	191,5	120,7	117,5	154,3	148,4	121,8	97,3		
1986 jan		137,8	184,5	148,5	110,3	153,4	133,7	174,6	133,3	213,8	118,5	127,8		
feb		146,6	163,4	137,8	158,3	151,9	119,6	161,5	146,8	161,6	76,4	110,1		
mar		105,2	150,1	134,3	76,2	138,6	130,3	127,1	140,6	153,0	84,1	109,4		
apr		150,0	0,0	0,0	137,3	0,0	140,4		137,4	180,4		130,7		
mai		130,1	171,7	134,2		149,3	127,4		147,3					

0935 - MASCHINEN UND FAHRZEUGE
SITC 7MACHINERY AND TRANSPORT EQUIPMENT
SITC 7MACHINES ET MATERIEL DE TRANSPORT
CTCI 7

MIO ECU														
1980	3 264	2 729	1 258	10 218	1 374	1 506	5 867	603	3 477	2 992	434	7 853		
1980 = 100														
1982	130,2	112,1	132,4	128,5	73,4	138,8	139,8	175,4	127,5	125,8	160,0	140,9		
1983	147,6	126,5	135,8	150,0	79,1	131,1	142,4	205,5	127,1	159,0	173,9	178,0		
1984	182,0	140,4	165,1	181,3	100,9	162,9	155,0	288,9	179,7	193,2	135,3	217,0		
1985	204,9	152,6	213,2	209,2	89,8	173,8	175,2	300,9	203,5	205,5	125,5	236,5		
1985 I	206,8	167,1	210,1	208,8	107,0	177,0	179,7	342,2	200,9	213,3	137,3	236,1		
II	215,1	157,5	224,2	206,7	110,2	170,4	182,1	333,2	240,7	210,9	127,1	252,6		
III	190,1	128,6	184,3	200,0	64,6	147,2	164,4	281,6	183,2	184,0	120,2	229,5		
IV	207,4	157,3	234,2	221,4	77,3	200,6	174,8	246,5	189,0	213,8	117,3	227,8		
1986 I		167,4	229,8	213,0	69,2	150,1	167,8	224,3	176,2	218,5	100,3	203,1		
1985 mar	220,7	194,3	240,5	223,3	140,9	177,3	181,5	332,5	206,5	234,9	158,8	252,0		
apr	219,1	171,5	194,2	219,2	61,7	168,8	183,8	333,8	252,9	196,8	131,5	269,8		
mai	218,3	157,4	258,9	204,3	156,0	181,0	184,1	367,3	213,4	227,1	137,8	253,1		
jun	208,0	143,5	219,4	196,6	112,9	161,3	178,4	298,5	255,9	208,9	112,1	234,7		
jul	203,1	124,9	189,2	225,5	67,3	173,3	174,6	306,2	162,3	187,3	149,6	245,6		
aug	176,9	116,8	172,8	186,4	60,9	120,8	136,5	249,8	208,6	173,1	90,5	217,2		
sep	190,2	144,1	190,8	188,3	65,7	147,6	182,0	289,0	178,9	191,7	120,5	225,7		
oct	215,2	164,8	283,5	224,7	118,8	134,7	180,8	289,6	167,8	204,2	131,9	248,4		
nov	208,2	143,3	218,7	225,8	33,9	160,0	167,5	257,6	171,1	216,7	106,1	241,0		
dec	198,8	163,8	200,2	213,6	79,2	307,0	176,1	192,2	228,2	220,4	114,0	194,1		
1986 jan		154,3	216,4	218,2	71,9	127,4	161,1	223,8	154,7	219,8	113,2	200,4		
feb		168,0	269,7	197,9	104,3	157,0	176,2	216,8	192,4	183,8	94,4	198,7		
mar		179,7	203,3	222,9	31,4	166,0	166,0	232,1	181,4	251,9	93,2	210,1		
apr		200,1	0,0	0,0	82,2	0,0	201,7		189,4	210,8		240,8		
mai		158,8	284,5	206,2		214,1	180,0		229,3					

0936 - VERSCH. BEARBEITETE WAREN
SITC 8MISC. MANUFACTURED ARTICLES
SITC 8ARTICLES MANUFACTURES DIVERS
CTCI 8

MIO ECU														
1980	1 794	724	707	7 610	83	607	2 894	147	1 596	1 720	62	4 871		
1980 = 100														
1982	126,7	118,2	115,7	116,2	136,3	153,8	134,0	167,6	125,2	116,7	192,8	139,3		
1983	136,4	117,2	122,2	128,9	143,0	168,5	139,8	189,3	132,0	127,7	172,3	149,4		
1984	160,3	130,9	146,0	152,8	171,7	130,0	154,8	210,4	151,5	148,2	159,3	181,7		
1985	172,5	141,0	164,1	163,0	175,6	133,4	170,8	210,0	167,7	157,2	167,6	188,8		
1985 I	186,8	153,4	173,5	183,0	204,1	116,1	179,6	226,8	167,6	191,1	162,2	198,4		
II	163,4	132,5	146,7	142,0	185,3	129,6	171,7	231,7	167,1	146,0	161,0	193,1		
III	172,3	134,5	164,9	167,4	153,3	139,7	163,1	195,6	159,2	158,8	183,6	188,5		
IV	167,7	143,4	171,4	159,4	159,5	148,1	168,7	185,7	177,1	132,9	163,6	175,1		
1986 I		150,2	175,2	177,0	138,4	113,8	177,6	206,7	176,4	181,0	141,0	167,7		
1985 mar	193,5	161,5	177,8	190,3	250,5	124,9	187,2	227,8	194,1	193,7	182,2	195,8		
apr	167,7	131,1	153,6	153,4	214,7	121,7	171,0	251,2	172,5	143,5	159,9	190,6		
mai	163,2	142,4	140,4	138,3	219,4	131,6	168,7	256,7	162,2	144,3	184,2	199,6		
jun	159,2	124,1	146,2	134,2	121,9	135,4	175,3	187,1	166,4	150,1	139,0	189,2		
jul	177,7	130,0	143,2	172,3	143,3	122,2	181,6	206,4	128,5	157,3	186,9	200,5		
aug	164,2	118,4	150,5	162,0	150,4	106,0	144,1	165,9	160,7	161,8	160,2	177,0		
sep	174,8	155,0	201,1	167,9	166,2	190,8	163,6	214,4	188,3	157,2	203,8	188,0		
oct	185,6	162,3	203,1	179,7	129,4	116,2	178,6	221,2	180,8	161,3	195,6	193,8		
nov	165,4	128,5	165,5	151,6	158,4	144,0	165,3	202,6	176,6	139,4	155,9	185,3		
dec	152,1	139,4	145,6	146,9	190,7	184,0	162,2	133,3	174,0	97,9	139,3	146,2		
1986 jan		144,8	180,6	182,4	170,9	105,3	174,2	209,8	166,5	196,5	167,8	180,0		
feb		160,0	182,0	178,9	147,2	118,3	179,9	211,5	182,6	168,5	113,8	164,9		
mar		145,8	163,0	169,8	97,2	117,9	178,8	198,8	180,1	177,9	141,4	158,2		
apr		159,3	0,0	0,0	182,7	0,0	196,9		175,1	181,9		190,2		
mai		130,8	167,5											

AUSFUHR EXTRA-EG

EXPORTS EXTRA-EC

EXPORTATIONS EXTRA-EC

	EUR 10	B L	DK	D	GR	E	F	IRL	I	NL	P	UK	USA	JAP
--	--------	-----	----	---	----	---	---	-----	---	----	---	----	-----	-----

**0937 - INSGESAMT - SITC 0-9
SAISONBEREINIGT**

**TOTAL - SEASONALLY ADJUSTED
SITC 0-9**

**TOTAL - CTCI 0-9
DESAISONNALISE**

1980 = 100

1982	131,3	119,4	135,1	133,1	120,5		126,3	164,0	146,4	127,6			127,9
1983	137,1	134,0	153,5	139,2	114,4		134,1	194,5	154,4	138,1			123,7
1984	160,2	159,3	190,5	161,5	143,5		157,3	253,9	182,2	163,2			141,6
1985	174,9	170,2	216,1	180,5	142,9		168,7	298,4	199,9	173,6			151,1
1984 IV	172,1	169,6	211,9	172,6	141,5		169,4	279,6	198,6	177,3			150,3
1985 I	173,4	172,9	209,6	176,9	164,9		167,9	312,2	204,8	176,4			146,4
II	179,9	180,9	214,6	179,3	144,6		177,5	310,4	198,6	179,3			164,0
III	174,4	164,8	218,7	184,4	137,4		163,4	288,7	196,0	174,5			150,2
IV	172,1	162,2	221,7	181,2	124,8		166,1	282,4	200,3	164,1			143,9
1984 oct	176,3	166,5	210,1	177,6	117,8		172,7	285,7	201,0	185,6			157,9
nov	170,9	167,0	214,5	175,6	196,6		169,4	263,2	167,5	186,7			154,0
dec	169,1	175,4	211,1	164,6	110,0		166,2	289,8	227,2	159,6			138,8
1985 jan	171,4	175,4	209,4	178,5	185,8		158,2	285,9	192,0	178,3			148,9
feb	170,5	174,8	212,5	170,4	143,5		165,7	315,0	204,1	177,1			143,6
mar	178,3	168,4	207,0	181,8	165,5		179,6	335,6	218,2	173,7			146,7
apr	178,4	178,5	190,1	178,6	138,6		183,5	285,2	185,0	176,4			167,5
mai	185,6	189,9	201,0	184,4	139,4		175,5	334,3	214,6	184,4			173,3
jun	175,7	174,4	252,8	174,9	155,7		173,5	311,8	196,2	177,0			151,1
jul	184,7	169,0	218,1	196,1	141,0		170,7	288,7	190,9	188,9			171,6
aug	169,8	164,1	208,9	180,2	142,8		155,2	277,0	201,3	174,0			140,0
sep	168,6	161,1	229,0	176,9	128,4		164,1	300,5	195,9	160,7			139,1
oct	176,5	165,9	230,2	188,5	157,5		174,3	274,3	192,9	165,4			148,4
nov	164,2	154,0	217,9	174,9	119,6		160,4	293,7	177,1	156,4			139,9
dec	175,7	166,8	216,9	180,1	97,1		163,5	279,3	231,0	170,5			143,5

0938 - INSGESAMT - SITC 0-9

TOTAL - SITC 0-9

TOTAL - CTCI 0-9

MIO ECU

1980	18 229	12 109	5 897	67 230	1 957	6 999	35 507	1 395	26 375	12 949	1 319	44 932
1982	131,0	119,2	134,7	131,5	117,3	148,1	125,6	157,3	142,9	127,6	119,5	129,1
1983	138,4	133,8	157,0	139,7	120,2	155,1	135,1	195,2	156,7	139,5	139,4	124,8
1984	160,4	159,4	187,8	161,5	140,2	201,8	156,9	252,5	183,1	164,6	182,9	142,3
1985	174,0	168,1	212,3	179,3	139,5	203,5	166,7	292,6	199,2	172,8	204,5	149,7
1985 I	170,2	173,0	206,8	175,0	157,1	187,5	163,4	294,2	196,4	176,9	221,4	138,9
II	178,3	177,0	211,7	175,2	137,3	208,9	181,0	312,6	193,9	178,3	212,8	162,8
III	166,2	152,5	205,8	178,4	125,6	183,8	149,2	281,2	190,3	165,2	187,3	145,3
IV	181,2	170,1	224,8	188,5	138,0	233,8	173,0	282,4	216,2	170,9	196,3	151,7
1986 I	192,1	153,8	192,1	172,1	96,2	139,9	148,8	245,3	172,1	158,6	154,8	122,4
1985 mar	187,4	176,6	220,5	194,8	164,9	194,0	191,7	335,3	212,9	186,1	264,8	149,7
apr	176,9	175,0	176,1	175,2	124,6	181,7	186,4	266,5	187,4	173,1	197,0	165,2
mai	183,8	186,6	194,0	185,0	149,8	255,8	175,0	346,9	196,3	185,8	233,9	171,5
jun	174,2	169,3	265,0	165,3	137,5	189,2	181,7	324,4	198,0	175,8	207,6	151,7
jul	184,3	159,2	183,9	197,1	143,8	230,9	172,5	289,6	202,4	177,0	235,8	169,9
aug	151,9	131,4	197,1	167,4	116,8	175,4	126,3	235,9	178,6	161,2	165,0	135,0
sep	162,4	167,0	236,4	170,7	116,2	145,0	148,7	318,0	189,9	157,5	161,1	131,1
oct	184,1	176,8	234,6	196,0	179,9	210,2	180,9	271,9	192,2	172,5	188,2	157,1
nov	169,4	155,8	229,1	177,9	109,7	209,8	157,7	299,0	177,4	168,3	174,6	151,9
dec	190,1	177,5	210,6	191,5	124,4	281,4	180,5	276,4	278,9	171,9	226,2	145,9
1986 jan	154,4	187,6	175,3	137,2	121,6	150,7	229,2	150,8	167,9	153,3	132,5	132,5
feb	159,0	159,0	196,6	169,3	107,6	159,2	148,1	257,8	189,8	157,1	161,4	123,2
mar	148,1	192,3	171,6	43,9	118,7	139,0	147,7	249,0	175,7	151,0	149,7	111,6
apr	174,7	0,0	0,0	118,7	0,0	158,3	0,0	180,6	161,1	161,1	142,9	142,9
mai	126,6	209,2	164,8	136,6	140,0	166,8	0,0	166,8	0,0	0,0	138,7	138,7

**0939 - NAHRUNGS- UND GENUSSMITTEL
SITC 0+1**

**FOOD, DRINK AND TOBACCO
SITC 0+1**

**PRODUITS ALIMENTAIRES, BOISSONS, TABAC
CTCI 0+1**

MIO ECU

1980	1 439	873	1 260	2 267	550	872	5 109	579	1 432	2 240	170	2 546
1982	130,8	118,9	128,7	136,6	108,2	139,2	116,1	139,2	149,7	149,2	107,7	136,8
1983	135,8	118,6	148,9	131,3	118,2	145,8	126,0	158,8	138,1	154,4	133,4	136,6
1984	155,5	168,9	202,5	151,2	124,1	183,2	139,8	169,5	161,2	168,7	161,3	156,1
1985	163,1	147,6	213,9	149,6	112,4	173,0	148,2	194,6	197,2	169,0	149,1	163,2
1985 I	164,8	153,7	214,4	142,6	148,3	147,3	147,8	200,9	186,1	179,5	147,2	161,6
II	168,4	162,9	226,6	155,5	115,8	153,5	167,2	198,1	167,9	170,8	169,3	159,9
III	145,6	138,8	204,0	144,4	77,6	168,3	118,9	196,9	168,6	150,1	121,1	155,0
IV	173,6	135,1	210,5	155,9	107,7	222,8	158,8	182,5	266,3	175,5	158,7	176,2
1986 I	113,4	187,4	187,4	154,4	98,8	150,7	126,9	177,6	148,4	142,5	141,4	137,0
1985 mar	170,3	148,9	219,9	156,9	136,2	164,5	167,9	181,8	147,8	177,0	175,1	168,3
apr	167,0	178,1	175,0	144,9	99,6	137,0	171,7	165,7	198,8	158,6	209,6	168,0
mai	175,4	151,9	243,2	171,4	127,8	183,5	166,7	256,2	159,1	180,9	160,0	170,9
jun	162,9	158,7	261,7	150,2	120,2	139,9	163,1	172,3	145,9	172,9	138,4	140,8
jul	149,8	168,0	211,7	156,8	83,9	157,0	119,3	223,0	138,9	159,9	148,3	159,7
aug	134,0	119,4	186,3	139,0	69,4	167,9	107,0	165,8	156,8	145,5	102,5	144,1
sep	153,0	129,0	213,8	137,5	79,6	180,0	130,3	202,0	210,0	145,0	112,5	161,2
oct	175,3	155,9	222,3	163,5	110,4	208,9	161,0	180,3	196,7	187,5	148,1	186,4
nov	168,5	108,3	224,6	121,6	108,3	212,3	157,3	183,3	285,6	176,1	155,0	175,7
dec	176,8	141,3	184,7	182,4	104,3	247,2	158,0	183,9	316,5	162,9	173,1	166,4
1986 jan	118,1	192,4	156,8	129,0	129,6	109,6	136,0	157,2	133,5	144,0	94,7	125,0
feb	120,1	199,0	153,0	120,0	120,0	178,0	121,7	204,1	159,0	143,0	220,0	155,5
mar	102,2	170,7	153,4	46,8	164,6	123,1	171,5	152,6	140,7	109,4	130,4	130,4
apr	133,6	0,0	0,0	112,3	0,0	123,0	0,0	133,6	164,3	0,0	142,5	142,5
mai	58,6	198,1	140,9	132,3	97,6	155,4	0,0	155,4	0,0	0,0	0,0	0,0

AUSFUHR EXTRA-EG
EXPORTS EXTRA-EC
EXPORTATIONS EXTRA-EC

	EUR 10	B L	DK	D	GR	E	F	IRL	I	NL	P	UK	USA	JAP
0940 - ROHSTOFFE SITC 2+4	RAW MATERIALS SITC 2+4							MATIERES PREMIERES CTCI 2+4						
	MIO ECU													
1980	424	220	306	1 293	155	430	592	36	450	721	97	570		
	1980 = 100													
1982	116,6	112,4	151,7	108,0	113,2	107,4	114,9	147,9	129,3	114,8	143,3	111,4		
1983	131,3	130,0	157,1	118,7	127,8	117,7	143,8	157,8	163,6	132,1	192,3	115,7		
1984	171,2	208,2	161,4	145,3	189,8	180,9	191,9	341,0	226,8	170,2	249,5	140,3		
1985	184,1	203,1	186,4	159,9	190,2	159,8	210,7	341,8	243,0	179,0	248,4	152,3		
1985 I	200,0	226,5	225,9	155,7	203,6	188,8	255,4	332,7	232,2	193,4	274,1	171,7		
II	193,6	210,5	203,1	172,8	220,8	136,2	217,1	353,9	236,2	178,5	289,1	156,4		
III	165,4	182,2	136,2	155,9	169,1	133,7	157,2	259,0	190,8	186,2	177,2	149,4		
IV	177,2	193,1	180,5	155,2	167,1	180,6	212,8	421,8	312,8	157,9	253,0	131,9		
1986 I		176,2	185,7	130,2	88,5	116,0	142,2	314,4	222,7	174,9	162,6	123,7		
1985 mar	216,7	250,1	215,1	180,7	258,0	195,0	257,3	431,6	225,4	205,6	337,2	192,5		
apr	200,9	226,5	246,6	172,2	155,5	117,7	240,8	427,6	206,3	192,4	230,7	167,0		
mai	197,5	194,2	191,7	175,7	284,7	168,5	216,8	255,5	211,1	185,7	309,4	164,2		
jun	182,5	210,9	171,1	170,3	222,3	122,5	193,8	378,7	291,2	157,5	327,1	138,1		
jul	171,6	180,1	99,0	183,8	226,0	160,5	179,6	141,1	191,7	143,0	200,8	156,7		
aug	152,1	134,9	144,2	124,0	144,5	135,0	112,0	304,9	182,3	210,8	146,2	139,0		
sep	172,6	231,6	165,5	159,9	136,9	105,6	180,0	331,2	198,5	204,8	184,6	152,5		
oct	184,1	205,1	182,4	188,4	222,3	114,8	187,5	411,0	276,7	171,0	264,0	135,4		
nov	155,7	189,4	151,3	116,1	130,2	169,4	267,3	270,5	219,6	136,3	289,9	124,4		
dec	191,8	184,8	208,0	161,0	148,9	257,5	183,8	583,8	442,2	166,5	205,2	135,7		
1986 jan		181,5	148,7	133,3	143,8	102,1	147,1	374,5	182,4	168,5	158,0	137,3		
feb		170,9	191,6	130,9	94,8	146,3	152,1	245,1	226,4	200,6	131,1	110,6		
mar		176,2	216,7	126,5	26,9	99,6	127,4	323,5	259,3	155,8	198,7	123,2		
apr		201,6	0,0	0,0	121,5	0,0	149,9		207,1	168,4		158,7		
mai		125,5	186,1	129,8		96,0	145,7		194,9					
0941 - BRENNSTOFFE SITC 3	FUELS SITC 3							PRODUITS ENERGETIQUES CTCI 3						
	MIO ECU													
1980	831	837	288	1 066	261	188	1 148	2	1 372	1 156	45	3 399		
	1980 = 100													
1982	174,4	109,9	102,0	120,1	134,9	184,8	115,4	72,7	180,5	131,4	72,0	247,6		
1983	172,2	114,8	144,6	126,3	100,9	293,3	116,4	104,3	159,5	126,3	147,3	234,0		
1984	182,4	122,7	204,1	144,7	133,4	266,2	124,0	206,0	142,6	107,7	182,9	260,0		
1985	190,0	110,9	264,8	158,4	145,5	398,6	161,6	133,3	160,1	129,4	175,2	248,3		
1985 I	159,2	108,6	267,1	147,3	185,7	226,2	137,7	119,5	114,2	119,7	319,0	178,7		
II	223,3	92,3	203,0	177,1	88,5	349,4	178,3	162,0	204,8	151,9	176,9	322,9		
III	185,9	113,4	281,1	165,1	178,1	528,2	149,3	136,4	152,0	141,8	99,6	240,2		
IV	191,8	129,3	307,9	143,9	129,8	490,6	181,1	115,4	169,3	104,1	105,4	251,3		
1986 I		97,9	172,3	127,7	66,0	440,6	152,3	107,0	116,5	104,0	44,7	171,3		
1985 mar	171,5	101,6	219,4	157,2	273,3	217,6	146,0	87,5	147,8	141,9	267,7	189,0		
apr	209,5	84,6	247,0	180,6	73,2	280,2	171,5	190,4	172,4	170,2	6,0	295,9		
mai	260,0	88,6	122,7	202,8	125,8	464,6	209,4	82,9	276,9	161,2	320,0	377,0		
jun	200,3	103,6	239,2	147,9	66,4	303,3	153,9	212,7	165,1	124,2	204,6	295,8		
jul	214,2	134,4	352,2	194,1	251,4	748,2	184,9	131,3	148,4	142,7	6,8	292,7		
aug	171,0	73,8	256,4	165,9	192,4	439,6	139,6	96,0	136,3	143,4	252,5	216,1		
sep	172,4	132,1	234,8	135,2	90,4	396,9	123,4	182,0	171,3	139,4	39,5	211,7		
oct	214,2	122,0	342,0	146,7	265,8	701,6	165,1	131,3	188,0	129,6	27,0	284,4		
nov	182,9	133,0	229,9	138,8	2,0	359,1	182,7	171,2	135,3	71,6	135,1	274,2		
dec	178,3	133,0	351,8	146,3	121,5	411,0	195,6	43,8	184,6	111,2	154,1	195,3		
1986 jan		68,9	180,3	158,0	138,0	493,0	181,5	64,5	111,8	114,0	111,5	269,7		
feb		138,0	185,1	126,2	16,9	519,8	155,5	196,5	155,0	132,0	2,2	180,7		
mar		86,6	151,5	98,9	43,2	309,2	119,8	59,9	82,6	66,0	20,4	63,6		
apr		60,4	0,0	0,0	1,7	0,0	88,2		88,6	52,5		80,8		
mai		63,4	168,0	99,9		126,2	159,6		85,4					
0942 - CHEMISCHE ERZEUGNISSE SITC 5	CHEMICALS SITC 5							PRODUITS CHIMIQUES CTCI 5						
	MIO ECU													
1980	1 917	1 183	493	7 984	169	613	3 723	225	2 010	1 871	106	3 981		
	1980 = 100													
1982	122,7	129,6	131,8	123,4	81,2	138,8	118,0	162,9	119,1	135,5	130,1	115,5		
1983	141,0	142,3	154,3	143,1	69,1	168,1	138,4	223,7	150,7	164,9	128,9	121,4		
1984	168,5	177,0	182,9	168,9	89,1	228,7	164,2	312,0	188,2	197,4	162,8	138,1		
1985	182,4	189,2	201,1	181,8	100,4	251,2	208,0	325,4	198,9	198,3	170,7	157,2		
1985 I	186,7	204,5	216,0	185,8	119,8	264,6	187,2	323,9	205,8	217,9	182,8	154,9		
II	190,2	200,0	198,6	185,3	91,9	265,9	202,8	334,4	204,1	205,7	193,6	169,7		
III	176,6	169,3	193,9	186,7	84,1	199,4	184,4	350,0	167,5	183,1	172,0	155,5		
IV	176,0	183,0	195,9	169,4	106,0	275,1	257,5	293,2	218,0	186,5	134,3	148,7		
1986 I		176,6	194,3	176,5	78,7	187,8	165,3	275,7	175,4	189,2	112,8	131,6		
1985 mar	204,7	215,2	215,0	208,7	88,0	306,0	207,7	363,2	225,2	231,2	171,5	169,6		
apr	189,5	199,5	179,4	191,9	65,1	219,2	196,0	314,1	202,3	191,6	235,4	170,0		
mai	194,3	192,8	194,3	194,4	106,2	326,5	189,9	366,4	201,7	228,9	170,2	175,9		
jun	186,8	207,7	221,9	169,5	104,4	251,9	222,6	322,8	208,4	196,7	175,0	163,2		
jul	186,1	147,6	189,5	194,6	103,5	236,9	184,6	319,4	166,9	208,2	161,3	175,9		
aug	172,2	178,2	188,4	186,8	62,6	213,7	167,8	309,8	156,7	189,4	187,0	155,8		
sep	171,7	182,2	203,9	178,8	86,2	147,4	200,8	420,8	178,9	151,6	167,6	134,8		
oct	184,1	205,2	215,1	189,4	81,4	271,6	187,0	273,6	196,1	181,6	127,9	158,5		
nov	165,4	148,7	187,3	151,5	137,9	243,0	398,7	340,9	165,2	186,8	131,6	142,0		
dec	178,4	195,3	185,2	167,3	98,6	310,8	186,7	265,2	292,8	191,1	143,4	145,5		
1986 jan		175,6	191,2	183,9	130,4	220,9	178,0	291,3	145,4	196,6	142,8	132,2		
feb		175,0	190,3	176,0	82,2	166,5	162,2	266,9	195,4	184,8	71,6	131,3		
mar		179,3	201,3	169,7	23,3	175,9	155,7	268,8	185,3	186,1	124,1	131,4		
apr		200,3	0,0	0,0	69,3	0,0	166,1		178,6	186,2		157,2		
mai		145,7	204,4	163,4		178,5	157,5		167,9					

AUSFUHR EXTRA-EG

EXPORTS EXTRA-EC

EXPORTATIONS EXTRA-EC

	EUR 10	B L	DK	D	GR	E	F	IRL	I	NL	P	UK	USA	JAP
--	--------	-----	----	---	----	---	---	-----	---	----	---	----	-----	-----

**0943 - BEARB. WAREN NACH BESCHAFF.
SITC 6**

**MANUF. GOODS BY MATERIAL
SITC 6**

**ARTICLES MANUF. PAR MATIERES
CTCI 6**

MIO ECU

1980	3 827	4 467	749	12 709	647	2 573	7 064	140	6 379	1 494	464	10 455		
	1980 = 100													
1982	118,9	114,8	119,6	126,4	114,8	137,1	120,5	118,7	135,3	134,9	112,3	95,4		
1983	123,5	134,8	149,2	132,1	126,8	148,8	124,0	139,7	147,6	145,8	125,7	86,5		
1984	142,6	161,1	172,0	153,1	147,4	194,9	144,7	189,4	170,6	182,4	160,0	94,3		
1985	150,2	171,2	157,4	168,8	137,0	194,9	150,2	209,7	179,7	194,0	174,8	91,6		
1985 I	149,6	167,2	151,3	163,4	139,5	192,3	155,9	208,1	180,9	201,0	189,8	91,2		
II	158,0	183,4	156,3	168,0	142,5	205,5	162,4	226,7	191,3	195,2	184,4	103,2		
III	142,0	157,9	152,1	170,4	129,1	183,6	135,9	202,4	160,7	186,2	167,6	85,5		
IV	151,4	176,4	169,8	173,4	136,9	198,5	146,4	201,7	186,1	193,7	157,4	86,5		
1986 I	145,0	147,0	147,0	150,5	88,3	119,2	126,4	177,7	143,4	170,0	128,9	75,6		
1985 mar	163,0	166,6	157,1	183,1	122,8	193,9	165,8	240,1	211,9	201,9	214,9	98,3		
apr	158,8	191,1	136,7	165,1	153,3	177,6	168,1	193,9	184,1	179,3	182,6	110,9		
mai	161,1	188,1	154,1	183,0	126,1	244,9	153,2	247,6	184,2	210,2	186,8	104,3		
jun	154,2	170,9	178,1	155,9	148,0	194,0	165,7	238,5	205,6	196,0	183,9	94,4		
jul	159,5	166,2	115,1	181,7	132,4	236,7	168,8	263,0	182,3	213,6	222,6	103,1		
aug	128,2	131,0	164,4	165,0	106,3	175,6	110,5	148,0	156,7	159,0	138,2	74,6		
sep	138,2	176,6	177,0	164,6	148,7	138,5	128,5	196,3	142,9	186,0	142,0	78,8		
oct	160,4	190,1	201,2	190,3	205,2	182,9	155,5	228,5	168,5	195,3	166,0	95,1		
nov	141,0	166,3	166,8	163,9	101,3	185,9	140,5	218,2	144,4	193,8	156,7	88,3		
dec	152,7	172,7	141,3	165,9	104,2	226,6	143,1	158,3	245,3	192,1	149,4	76,2		
1986 jan	138,5	148,8	142,8	155,5	130,4	102,5	120,8	162,3	123,4	187,4	135,0	77,5		
feb	151,0	148,0	146,2	104,8	104,8	135,9	131,0	177,1	152,4	162,7	120,2	71,1		
mar	145,5	150,1	149,8	0,0	29,6	119,3	127,4	193,8	154,6	160,1	131,6	78,3		
apr	172,5	0,0	0,0	146,5	0,0	0,0	137,9	0,0	165,4	182,7	0,0	91,6		
mai	123,9	161,0	144,7	0,0	114,8	118,5	0,0	153,4	0,0	0,0	0,0	0,0		

**0944 - MASCHINEN UND FAHRZEUGE
SITC 7**

**MACHINERY AND TRANSPORT EQUIPMENT
SITC 7**

**MACHINES ET MATERIEL DE TRANSPORT
CTCI 7**

MIO ECU

1980	6 923	2 375	1 629	33 033	84	1 537	13 446	226	9 532	3 106	143	15 228		
	1980 = 100													
1982	132,3	118,8	143,9	136,9	182,5	175,5	135,3	219,4	133,6	115,8	121,8	120,6		
1983	136,2	128,6	163,6	140,0	150,4	150,0	143,6	293,1	149,7	134,5	121,7	109,3		
1984	155,1	145,0	189,8	159,1	99,9	188,6	164,7	420,5	170,2	151,8	221,8	125,6		
1985	172,5	174,5	214,7	182,0	126,8	180,2	164,0	542,4	186,0	162,5	231,6	141,9		
1985 I	166,0	170,9	185,1	177,7	152,3	146,2	154,7	552,0	180,3	148,9	226,5	136,5		
II	174,4	192,8	226,1	175,4	137,7	200,9	184,8	634,7	176,7	161,1	256,4	145,6		
III	163,7	152,2	210,7	178,3	98,6	138,3	140,6	464,5	179,2	149,0	167,4	140,4		
IV	185,8	182,2	236,7	196,4	118,7	235,4	176,1	518,4	207,9	190,8	276,0	145,0		
1986 I	179,1	179,1	180,9	179,2	121,6	102,0	152,5	431,4	160,7	157,1	143,2	121,0		
1985 mar	185,1	162,4	230,2	196,6	212,0	137,3	197,8	741,0	188,5	150,8	332,1	146,2		
apr	170,8	147,9	140,7	175,2	128,2	183,8	192,6	463,9	168,3	156,6	167,5	146,7		
mai	178,9	254,3	174,6	182,6	193,4	249,6	179,4	662,2	175,8	160,4	369,9	151,7		
jun	173,3	176,3	363,2	168,3	91,6	169,2	182,4	778,0	185,9	166,4	231,9	138,6		
jul	186,4	146,4	181,3	202,1	81,4	176,7	170,6	444,7	197,8	164,8	245,4	165,6		
aug	144,8	151,6	182,9	161,6	141,2	143,4	116,9	359,1	149,0	143,2	141,9	131,9		
sep	159,8	158,7	268,0	171,2	73,2	94,8	134,2	589,8	191,0	139,0	114,9	123,7		
oct	180,0	172,8	225,5	198,1	167,2	178,0	175,0	435,1	167,9	165,0	195,2	144,9		
nov	171,2	166,5	251,3	182,1	52,5	177,9	156,3	560,6	163,5	201,9	126,8	141,9		
dec	206,4	207,4	233,3	209,1	136,4	350,4	197,0	559,4	292,4	205,5	506,0	148,2		
1986 jan	189,8	178,8	181,8	181,8	144,3	85,9	154,7	379,9	149,3	174,2	198,5	129,4		
feb	180,3	183,7	176,6	176,6	124,2	128,7	148,3	434,5	167,8	143,4	123,3	117,2		
mar	167,2	180,0	179,0	0,0	96,4	111,6	154,6	479,9	164,8	153,8	107,9	116,4		
apr	217,2	0,0	0,0	85,5	0,0	0,0	173,4	0,0	186,5	171,7	0,0	144,3		
mai	175,5	240,3	174,8	0,0	133,8	148,7	0,0	165,5	0,0	0,0	0,0	0,0		

**0945 - VERSCH. BEARBEITETE WAREN
SITC 8**

**MISC. MANUFACTURED ARTICLES
SITC 8**

**ARTICLES MANUFACTURES DIVERS
CTCI 8**

MIO ECU

1980	1 767	604	881	6 061	87	768	3 437	120	4 735	583	255	3 957		
	1980 = 100													
1982	138,9	126,1	141,0	132,3	146,5	158,5	125,4	177,2	162,5	145,7	123,5	130,4		
1983	153,2	145,3	161,9	149,5	163,8	170,9	137,7	222,6	175,5	162,4	149,3	143,1		
1984	187,8	184,0	206,2	178,5	237,2	230,0	169,4	275,3	224,0	202,6	209,7	173,2		
1985	217,4	201,0	238,6	209,2	288,1	242,8	197,1	335,4	252,4	236,3	270,4	203,2		
1985 I	207,1	207,4	234,5	193,6	256,0	219,2	189,7	312,7	252,5	223,5	273,7	183,4		
II	205,0	200,8	221,4	194,2	300,7	247,1	185,3	332,1	230,7	232,0	248,1	201,0		
III	222,3	190,3	239,5	219,8	228,6	222,3	191,2	324,1	260,3	243,2	291,0	210,9		
IV	235,1	205,4	259,1	229,1	367,0	282,6	222,3	372,6	266,3	246,7	268,7	217,3		
1986 I	207,1	207,1	247,6	206,2	216,1	174,5	179,2	277,5	233,8	228,5	261,7	167,8		
1985 mar	236,7	225,3	259,6	221,0	261,9	239,4	237,3	376,2	282,1	255,1	322,6	203,0		
apr	204,5	191,5	215,2	197,5	263,9	211,5	192,6	329,5	230,9	219,4	236,3	196,1		
mai	205,3	199,5	211,8	198,5	352,5	307,8	172,4	337,8	226,1	234,4	248,6	208,6		
jun	205,3	211,4	237,1	186,6	285,7	221,8	190,9	329,1	234,9	242,1	259,4	198,3		
jul	242,6	197,3	175,4	240,6	243,1	308,3	235,7	367,6	274,3	248,9	361,5	238,2		
aug	210,3	172,5	253,5	202,1	241,7	171,0	161,5	243,8	263,5	249,4	267,9	204,4		
sep	213,8	201,1	289,6	216,7	201,2	187,6	176,4	361,0	243,1	231,3	243,7	190,2		
oct	253,7	231,0	283,9	250,1	448,0	247,2	277,8	399,2	262,3	228,4	294,2	232,2		
nov	216,2	196,8	270,3	215,0	285,4	298,2	183,3	377,2	233,1	250,9	221,3	209,5		
dec	235,3	188,4	223,1	222,2	367,5	302,5	205,7	341,4	303,5	260,8	290,6	210,1		
1986 jan	220,5	216,5	195,3	227,4	277,4	146,7	169,2	225,3	204,3	232,7	231,5	169,0		
feb	203,2	257,2	206,2	265,9	192,9	192,9	185,5	292,5	252,5	236,5	288,7	169,0		

EINFUHR INTRA-EG

IMPORTS INTRA-EC

IMPORTATIONS INTRA-EC

	EUR 10	B L	DK	D	GR	E	F	IRL	I	NL	P	UK	USA	JAP
0946 - INSGESAMT - SITC 0-9	TOTAL - SEASONALLY ADJUSTED													TOTAL - CTCI 0-9
SAISONBEREINIGT	SITC 0-9													DESAISONNALISE
	1980 = 100													
1982	121,0	115,5	122,8	120,4	154,4	133,4	126,7	122,7	115,2	117,0	146,4	130,5	130,5	216,9
1983	131,9	129,2	130,2	134,3	169,0	141,2	133,3	125,5	121,1	125,4	132,2	148,5	120,7	235,4
1984	150,6	145,4	146,2	150,3	189,2	164,2	150,6	143,2	146,3	143,2	139,3	174,0	127,9	246,7
1985	168,2	158,9	172,7	165,5	204,5	180,1	166,5	157,0	169,6	166,4	148,1	193,8		254,4
1985 I	172,4	165,1	170,9	172,3	207,7	178,1	173,5	157,4	166,3	172,9	160,4	192,3	166,3	104,5
II	168,3	156,0	163,8	162,1	210,5	185,7	167,1	158,7	175,2	166,9	150,0	198,2	180,5	107,4
III	156,5	146,6	162,6	159,3	180,5	164,4	149,0	150,1	143,7	160,0	133,2	187,0	170,2	117,5
IV	175,7	167,8	193,5	168,3	219,2	192,3	176,4	161,9	193,3	165,8	148,9	197,7		120,2
1986 I	163,2	163,2	173,0	162,6	183,4	182,6	171,0	151,7	176,7	166,3	130,9	180,1		
1984 oct	161,5	156,4	155,9	153,8	207,9		160,4	162,8	164,1	151,1		185,6	148,0	118,7
nov	161,4	157,9	152,0	153,8	248,5		158,8	151,6	166,6	151,2		183,5	167,0	125,4
dec	152,8	147,9	150,2	150,2	165,5		144,2	148,9	179,8	132,4		168,7	157,4	113,5
1985 jan	164,7	156,4	164,5	168,6	254,5		158,1	160,2	152,4	166,4		179,3	171,9	112,4
feb	168,8	166,0	167,8	161,6	214,8		170,3	145,4	171,7	162,5		185,1	161,8	110,1
mar	169,6	155,7	164,5	166,0	198,6		158,7	151,5	172,7	171,3		199,7	168,1	97,2
apr	166,7	157,7	157,3	160,2	203,1		168,5	168,2	161,8	160,8		192,3	165,6	112,2
mai	168,1	159,3	166,5	162,1	223,3		157,9	162,6	176,3	170,1		189,4	181,5	104,9
jun	163,8	151,9	160,0	157,0	209,1		158,7	148,0	176,0	156,3		190,3	187,2	99,4
jul	171,3	161,5	172,7	170,0	220,4		172,0	160,9	153,3	160,1		205,4	160,6	118,2
aug	162,5	155,6	165,1	162,0	198,7		154,1	141,3	160,6	159,0		181,5	160,2	120,4
sep	164,0	155,7	166,4	159,4	174,2		165,4	165,6	154,1	169,2		184,1	187,3	112,2
oct	175,7	172,4	190,9	172,0	189,1		173,4	170,4	168,0	172,4		198,5	178,0	126,2
nov	165,0	162,8	175,3	158,9	219,6		158,7	148,9	166,8	156,4		189,5	192,8	113,1
dec	168,0	157,2	180,3	161,0	184,8		162,4	158,8	197,4	148,8		187,2		118,8
0947 - INSGESAMT - SITC 0-9	TOTAL - SITC 0-9													TOTAL - CTCI 0-9
	MIO ECU													
1980	21 129	31 782	7 101	66 810	3 135	7 631	50 516	6 025	33 151	30 310	3 096	35 001	3 060	656
	1980 = 100													
1982	121,0	115,5	122,8	120,4	154,4	133,4	126,7	122,7	115,2	117,0	146,4	130,5	115,8	96,1
1983	131,9	129,2	130,2	134,3	169,0	141,2	133,3	125,5	121,1	125,4	132,2	148,5	119,5	103,2
1984	150,6	145,4	146,2	150,3	189,2	164,2	150,6	143,2	146,3	143,2	139,3	174,0	156,2	118,6
1985	168,2	158,9	172,7	165,5	204,5	180,1	166,5	157,0	169,6	166,4	148,1	193,8		112,4
1985 I	172,4	165,1	170,9	172,3	207,7	178,1	173,5	157,4	166,3	172,9	160,4	192,3	166,3	104,5
II	168,3	156,0	163,8	162,1	210,5	185,7	167,1	158,7	175,2	166,9	150,0	198,2	180,5	107,4
III	156,5	146,6	162,6	159,3	180,5	164,4	149,0	150,1	143,7	160,0	133,2	187,0	170,2	117,5
IV	175,7	167,8	193,5	168,3	219,2	192,3	176,4	161,9	193,3	165,8	148,9	197,7		120,2
1986 I	163,2	163,2	173,0	162,6	183,4	182,6	171,0	151,7	176,7	166,3	130,9	180,1		
1985 mar	187,4	174,8	184,7	187,3	195,1	189,5	182,3	163,7	184,2	188,6	166,8	218,3	173,8	109,1
apr	169,8	161,5	159,3	165,2	198,9	196,3	173,7	166,2	169,6	164,7	151,9	196,1	165,9	107,9
mai	170,6	156,9	170,0	166,2	242,8	189,3	162,0	170,4	186,2	175,0	171,3	194,3	186,7	110,9
jun	164,4	149,5	162,2	155,0	189,9	171,6	165,7	139,6	169,8	161,1	126,8	204,4	189,0	103,5
jul	167,9	143,3	158,8	173,7	196,7	195,0	172,9	157,7	150,2	156,1	166,8	217,6	163,1	123,8
aug	138,3	139,1	161,9	147,2	172,2	127,0	110,0	131,4	125,6	151,2	116,3	162,4	162,3	124,4
sep	163,4	157,4	167,1	157,0	172,7	171,2	164,1	161,2	155,1	172,6	116,6	181,0	185,2	104,4
oct	184,8	182,6	204,4	178,5	212,8	186,4	186,8	178,7	172,9	184,1	153,6	213,0	176,4	124,0
nov	170,6	163,5	181,6	162,6	238,7	176,1	168,6	163,2	179,2	161,7	148,5	202,8	191,6	114,3
dec	171,7	157,2	194,6	163,8	206,3	214,3	173,7	143,9	227,9	151,7	144,7	177,3		122,4
1986 jan	165,2	174,0	159,1	159,1	220,4	147,3	163,5	151,2	160,9	163,2	129,1	177,0		
feb	158,2	177,2	165,7	165,7	203,3	184,0	172,5	159,0	187,1	162,4	128,8	178,2		
mar	166,3	167,8	163,0	163,0	126,4	216,6	177,1	144,7	181,9	173,3	134,9	185,1		
apr	168,5	0,0	0,0	0,0	251,0	0,0	184,5		176,4	175,6		195,5		
mai	138,4	177,0	150,4	150,4	226,2	159,6			170,8			193,6		
0948 - NAHRUNGS- UND GENUSSMITTEL	FOOD, DRINK AND TOBACCO													PRODUITS ALIMENTAIRES, BOISSONS, TABAC
SITC 0+1	SITC 0+1													CTCI 0+1
	MIO ECU													
1980	2 647	3 842	619	8 547	249	504	5 168	736	5 357	3 703	140	5 327		
	1980 = 100													
1982	129,1	122,9	138,4	123,7	369,9	119,7	134,3	134,0	134,2	125,6	116,1	124,1		
1983	137,2	122,3	150,1	132,5	426,4	155,6	144,5	143,9	144,7	129,5	77,5	135,0		
1984	150,4	141,6	167,3	144,3	473,2	150,0	156,6	156,0	152,0	144,4	105,1	149,1		
1985	169,1	144,2	178,9	156,5	525,6	122,6	175,2	168,7	189,6	162,0	149,6	162,7		
1985 I	161,9	140,2	162,2	158,6	568,9	122,6	166,8	156,6	185,8	156,6	159,5	137,7		
II	168,9	147,0	188,5	165,4	544,4	124,1	181,2	158,6	168,2	157,6	142,0	161,7		
III	161,1	137,9	181,0	149,7	502,7	104,5	165,5	164,4	140,0	159,6	134,0	173,4		
IV	184,4	151,7	183,9	152,6	486,5	139,1	187,4	195,0	264,5	174,3	162,8	178,0		
1986 I	139,6	139,6	178,6	153,4	548,5	144,6	174,4	173,6	183,8	152,7	152,6	147,8		
1985 mar	172,4	148,7	162,7	166,6	485,1	128,5	174,7	148,7	203,3	159,7	148,9	154,6		
apr	166,8	145,3	162,6	164,0	538,5	177,6	182,6	155,4	183,0	155,4	169,7	145,4		
mai	177,7	151,2	195,1	179,0	673,6	110,3	181,8	174,4	174,4	163,5	137,5	168,3		
jun	162,4	144,4	207,9	153,0	421,0	84,5	179,3	146,1	147,0	154,0	118,8	171,4		
jul	164,9	137,4	173,0	160,2	512,9	105,6	174,9	167,4	133,0	155,2	156,0	191,2		
aug	151,7	132,2	188,6	141,9	436,1	94,5	145,9	140,7	140,9	159,9	144,0	152,5		
sep	166,7	144,0	181,5	146,8	558,9	113,4	175,7	185,0	146,0	163,7	101,8	176,5		
oct	183,1	160,2	189,6	150,1	477,3	128,1	194,2	217,9	182,7	186,1	156,1	205,1		
nov	173,2	143,1	189,4	146,6	634,6	115,6	181,4	182,5	215,6	170,9	167,1	180,5		
dec	196,9	151,9	172,6	161,0	347,7	173,6	186,5	184,7	395,2	165,8	165,2	148,5		
1986 jan	143,2	143,2	168,2	158,4	729,7	91,6	176,7	177,0	180,2	153,0	104,3	144,7		
feb	132,8	188,0	146,2	146,2	491,7	202,2	169,8	175,2	192,7	149,1	211,3	143,4		
mar	142,8	179,5	155,4	155,4	424,0	139,9	176,6	168,5	178,6	156,0	142,3	155,4		
apr	153,3	0,0	0,0	0,0	630,1	0,0	191,1</							

EINFUHR INTRA-EG

IMPORTS INTRA-EC

IMPORTATIONS INTRA-EC

	EUR 10	B L	DK	D	GR	E	F	IRL	I	NL	P	UK	USA	JAP
0952 - BEARB. WAREN NACH BESCHAF. SITC 6	MANUF. GOODS BY MATERIAL CTCI 6													ARTICLES MANUF. PAR MATIERES CTCI 6
	MIO ECU													
1980	4 498	6 599	1 461	13 854	645	1 341	12 404	1 194	6 458	6 821	633	6 921		
	1980 = 100													
1982	106,7	105,9	128,6	102,8	178,9	126,7	111,2	113,7	100,9	101,9	149,6	116,1		
1983	114,8	121,0	135,5	115,1	206,9	114,8	111,5	109,6	104,4	105,8	127,6	132,6		
1984	131,7	127,2	149,0	129,2	225,2	131,8	126,8	124,6	135,1	127,7	137,4	155,1		
1985	143,8	136,4	170,2	138,9	242,3	155,7	137,9	131,0	146,0	142,8	165,7	173,9		
1985 I	140,8	138,0	163,1	133,3	234,3	146,8	138,6	125,0	146,1	141,1	159,1	164,0		
II	148,4	139,7	162,1	143,2	244,7	159,4	143,9	132,4	158,2	145,7	176,2	175,1		
III	134,8	124,6	163,4	135,4	210,0	143,2	123,6	130,9	122,0	135,6	155,9	173,2		
IV	151,2	143,4	191,9	143,8	280,2	173,5	145,5	135,6	157,6	148,7	171,5	183,3		
1986 I		138,5	169,9	140,2	199,9	192,3	148,5	125,1	157,2	149,5	132,3	165,9		
1985 mar	151,9	146,9	168,8	147,0	227,7	158,8	147,8	125,7	160,2	153,5	167,8	174,1		
apr	149,7	145,2	147,4	153,5	204,6	162,1	146,1	126,9	148,4	142,6	165,1	172,8		
mai	150,7	140,7	175,5	147,0	274,5	163,1	142,1	143,7	169,1	150,7	202,8	169,2		
jun	144,9	133,1	163,4	129,1	255,1	153,1	143,6	126,5	157,3	143,8	160,6	183,2		
jul	151,6	116,5	146,3	165,4	241,9	159,9	151,5	144,8	145,0	131,1	206,4	197,4		
aug	108,2	122,5	172,0	110,7	218,6	120,6	72,5	110,7	75,9	129,4	124,8	150,1		
sep	144,5	134,7	172,0	130,2	169,5	149,1	147,0	137,3	145,2	146,1	136,6	172,1		
oct	166,7	161,2	212,7	157,4	268,4	176,0	159,6	150,8	160,8	166,1	190,0	208,6		
nov	148,6	134,0	185,2	141,2	279,8	149,0	143,6	144,8	145,7	151,0	160,8	188,6		
dec	138,3	135,1	178,0	132,7	292,3	195,5	133,3	111,2	166,2	129,1	163,7	152,7		
1986 jan		139,2	170,2	136,1	217,8	158,6	141,4	123,9	147,3	149,2	138,6	173,8		
feb		137,1	180,1	141,5	269,2	192,2	151,6	128,7	160,5	145,4	121,0	161,2		
mar		139,3	159,5	142,9	112,7	226,2	152,5	122,6	163,8	154,0	137,4	162,6		
apr		150,4	0,0	0,0	282,2	0,0	165,2		162,9	161,5		175,6		
mai		130,2	187,2	140,9		238,8	140,2		154,9					
0953 - MASCHINEN UND FAHRZEUGE SITC 7	MACHINERY AND TRANSPORT EQUIPMENT SITC 7													MACHINES ET MAT. DE TRANSPORT CTCI 7
	MIO ECU													
1980	5 759	8 811	1 764	14 346	1 393	2 857	14 791	1 569	10 988	7 643	1 241	10 836		
	1980 = 100													
1982	122,9	109,4	124,0	126,4	114,3	138,8	133,8	105,4	109,5	107,0	155,7	140,4		
1983	133,3	115,4	145,1	147,4	115,4	138,9	136,7	109,4	104,0	122,6	135,1	167,9		
1984	148,1	127,1	177,0	160,6	126,1	173,5	147,8	132,5	128,8	143,3	119,2	183,6		
1985	169,4	146,3	222,2	176,1	138,1	192,3	167,2	145,6	151,6	172,8	127,3	215,2		
1985 I	168,7	142,2	209,5	184,5	137,4	169,8	159,8	145,7	147,6	182,2	129,2	207,0		
II	172,6	149,7	219,2	171,7	141,6	196,5	165,7	155,9	159,0	176,1	135,5	231,1		
III	153,5	128,1	203,2	159,7	107,5	180,7	152,4	133,9	131,4	159,0	121,9	201,6		
IV	183,0	165,4	256,9	188,5	165,8	222,1	190,7	147,0	168,3	173,9	122,5	221,2		
1986 I		162,7	242,0	183,1	112,0	169,8	178,9	147,4	160,7	185,6	107,2	205,3		
1985 mar	188,2	152,0	215,5	205,8	115,4	188,2	173,3	152,7	162,4	211,3	143,8	243,8		
apr	174,8	150,5	225,3	182,8	132,9	195,5	165,1	160,6	150,2	177,0	138,8	232,8		
mai	172,4	150,3	222,6	171,4	164,9	202,4	163,4	165,6	173,1	176,4	154,6	220,3		
jun	170,5	148,3	209,6	161,0	126,9	191,5	168,4	141,4	153,9	174,8	113,2	240,1		
jul	169,6	130,2	217,1	172,9	119,6	219,9	182,2	146,3	136,7	158,4	152,4	245,0		
aug	132,2	108,4	184,6	144,9	111,5	138,5	109,0	118,7	123,1	149,5	112,3	170,2		
sep	158,6	145,6	207,9	161,3	91,4	183,5	166,1	136,7	134,5	169,0	100,9	189,7		
oct	188,1	179,3	260,9	201,4	156,9	198,9	197,8	162,2	153,7	176,2	126,5	224,4		
nov	177,1	158,7	252,4	177,3	169,1	209,9	186,0	151,7	156,6	173,9	118,8	228,4		
dec	183,7	158,1	257,4	186,9	171,3	257,6	188,4	127,1	194,6	171,6	122,2	210,6		
1986 jan		155,9	239,2	155,5	137,1	124,9	156,4	139,3	136,2	178,5	111,6	195,7		
feb		158,0	245,2	198,8	115,4	161,1	183,1	162,2	171,1	182,1	97,6	203,3		
mar		174,2	241,5	195,0	83,4	223,4	197,2	140,7	174,9	196,3	112,3	216,8		
apr		178,7	0,0	0,0	161,9	0,0	212,6		174,2	210,0		230,7		
mai		160,3	256,6	173,3		239,4	183,1		160,1					
0954 - VERSCH. BEARBEITETE WAREN SITC 8	MISC. MANUFACTURED ARTICLES SITC 8													ARTICLES MANUFACTURES DIVERS CTCI 8
	MIO ECU													
1980	2 326	3 693	627	7 965	157	607	5 922	789	1 779	4 393	138	3 759		
	1980 = 100													
1982	116,7	106,8	120,9	106,4	155,2	130,5	130,1	121,6	126,5	103,0	157,6	135,0		
1983	125,0	110,2	136,5	117,7	167,0	126,2	137,1	122,7	135,5	109,7	142,2	153,8		
1984	140,8	120,8	169,8	130,8	214,4	145,9	150,8	140,3	164,5	121,7	146,1	184,9		
1985	157,7	133,1	208,8	141,3	247,4	169,1	170,7	153,4	197,0	139,8	163,1	207,7		
1985 I	157,7	142,8	204,3	144,2	235,5	151,3	171,7	138,6	179,5	146,9	147,9	195,0		
II	144,9	116,3	187,0	122,6	264,9	166,4	158,2	144,7	200,1	123,8	182,0	202,6		
III	162,7	141,2	210,0	148,6	229,8	180,5	175,3	159,8	184,6	148,0	166,1	213,1		
IV	165,7	132,0	233,8	149,7	259,6	178,0	177,5	170,5	224,0	140,3	156,2	220,3		
1986 I		152,4	229,8	153,1	182,3	182,4	190,9	154,2	208,9	157,1	137,3	203,2		
1985 mar	174,6	158,1	227,3	159,2	266,2	169,6	182,9	152,8	208,9	162,7	173,9	222,1		
apr	151,4	129,7	201,7	131,9	284,0	158,7	163,7	162,7	187,5	130,2	175,7	204,1		
mai	140,0	110,7	188,1	115,8	297,2	174,0	147,1	150,8	212,2	122,8	216,5	196,9		
jun	143,2	108,4	171,1	120,0	213,3	166,6	163,8	120,6	200,5	118,5	153,9	206,6		
jul	177,6	137,2	198,7	171,9	223,0	221,5	212,0	149,6	180,0	147,9	208,3	237,3		
aug	142,3	136,0	222,6	136,3	212,2	140,9	130,2	146,7	161,0	136,9	150,7	189,4		
sep	168,1	150,4	208,6	137,7	254,2	179,2	183,6	183,1	212,7	159,1	139,4	212,7		
oct	186,5	158,2	271,1	167,0	259,3	159,1	198,0	200,9	226,9	165,0	184,7	246,0		
nov	158,9	121,2	222,0	138,8	324,4	182,8	165,4	179,4	221,1	137,8	147,8	224,0		
dec	151,7	116,6	208,4	143,4	195,2	192,0	169,1	131,3	224,0	118,2	136,2	190,9		
1986 jan		131,7	212,9	145,8	223,6	136,6	168,4	132,2	182,5	144,0	134,0	180,9		
feb		162,3	243,9	161,0	200,1	179,5	200,8	162,4	210,5	159,5	130,0	208,6		
mar		163,2	232,5	152,4	123,1	231,0	203,6	167,9	233,8	167,9	147,9	220,1		
apr		152,4	0,0	0,0	362,1	0,0	198,6		223,0	153,2		217,7		
mai		117,4	219,9	119,6		204,6	162,4		206,9					

AUSFUHR INTRA-EG

EXPORTS INTRA-EC

EXPORTATIONS INTRA-EC

	EUR 10	B L	DK	D	GR	E	F	IRL	I	NL	P	UK	USA	JAP
0955 - INSGESAMT - SITC 0-9		TOTAL - SEASONALLY ADJUSTED											TOTAL - CTCI 0-9	
SAISONBEREINIGT		SITC 0-9											DESAISONNALISE	
1980 = 100														
1982	121,4	113,4	125,4	128,1	113,6	128,7	111,9	128,1	125,2	127,5	132,8	120,4	87,8	97,5
1983	131,5	122,6	143,2	135,1	145,5	142,0	122,6	147,4	137,1	138,4	165,2	130,6	81,2	105,8
1984	150,5	135,4	143,8	153,4	184,3	196,4	140,8	184,8	152,9	161,5	208,0	152,4	86,0	110,8
1985	166,1	144,6	161,3	169,2	176,0	209,5	154,9	202,4	171,8	179,5	238,3	173,8		114,3
1985 I	169,0	144,4	162,4	172,1	179,0	221,4	156,9	197,8	161,5	192,3	246,2	181,3	88,0	104,3
II	166,1	145,3	158,9	170,1	196,6	205,4	155,4	211,8	165,2	178,2	237,6	177,1	83,4	104,0
III	155,1	132,7	154,9	159,7	135,3	186,0	142,7	199,9	161,5	165,5	226,3	161,3	81,6	114,3
IV	174,3	156,0	169,2	174,7	193,1	225,3	164,4	200,2	199,2	182,1	243,2	175,3		132,3
1986 I		152,1	161,4	175,0	149,0	194,4	162,3	197,0	179,1	181,2	216,5	145,1		
1984 oct	163,8	141,3	155,4	173,1	222,8		149,6	192,7	170,8	172,1		165,4	89,9	118,4
nov	158,8	145,6	149,4	163,1	243,1		151,9	196,4	147,9	168,4		162,9	87,5	113,6
dec	151,3	131,7	149,7	152,8	170,8		138,1	203,9	173,4	151,3		160,2	90,5	110,9
1985 jan	161,4	140,6	160,9	166,1	221,0		146,0	204,6	146,6	181,0		174,6	87,4	108,3
feb	164,3	141,4	161,1	165,4	181,7		153,3	192,2	170,6	179,8		173,2	87,4	101,2
mar	164,8	142,8	151,9	163,9	172,9		150,5	218,7	174,2	179,1		178,3	90,1	103,7
apr	164,2	139,7	152,9	169,5	167,1		154,8	192,8	148,3	178,4		184,1	84,4	101,5
mai	169,1	146,0	161,3	173,5	241,5		144,7	205,4	183,0	180,8		182,8	85,0	101,2
jun	159,4	141,3	162,2	161,1	201,2		146,8	211,4	167,5	168,7		164,2	81,1	108,6
jul	168,6	148,3	155,6	174,2	164,5		157,0	206,1	166,1	181,4		176,8	80,8	110,4
aug	160,2	139,7	161,8	161,5	153,6		149,0	190,1	163,8	175,7		164,3	85,3	115,5
sep	165,2	145,1	173,1	164,9	144,7		157,6	211,7	172,9	180,0		168,9	80,2	116,4
oct	173,5	156,5	171,7	174,5	181,8		166,4	199,2	187,4	180,5		181,7	85,0	129,6
nov	162,3	145,3	172,9	164,4	166,2		153,8	197,2	164,6	177,5		161,6	86,4	132,0
dec	166,1	146,3	158,1	165,3	161,9		150,6	185,4	204,6	182,0		160,8		134,9
0956 - INSGESAMT - SITC 0-9		TOTAL - SITC 0-9											TOTAL - CTCI 0-9	
MIO ECU														
1980	21 359	34 000	6 296	70 973	1 831	7 813	44 439	4 636	28 955	39 107	1 950	36 892	4 550	1 459
1980 = 100														
1982	121,4	113,4	125,4	128,1	113,6	128,7	111,9	128,1	125,2	127,5	132,8	120,4	87,8	97,5
1983	131,5	122,6	143,2	135,1	145,5	142,0	122,6	147,4	137,1	138,4	165,2	130,6	81,2	105,8
1984	150,5	135,4	143,8	153,4	184,3	196,4	140,8	184,8	152,9	161,5	208,0	152,4	86,0	110,8
1985	166,1	144,6	161,3	169,2	176,0	209,5	154,9	202,4	171,8	179,5	238,3	173,8		114,3
1985 I	169,0	144,4	162,4	172,1	179,0	221,4	156,9	197,8	161,5	192,3	246,2	181,3	91,8	104,8
II	166,1	145,3	158,9	170,1	196,6	205,4	155,4	211,8	165,2	178,2	237,6	177,1	84,1	101,1
III	155,1	132,7	154,9	159,7	135,3	186,0	142,7	199,9	161,5	165,5	226,3	161,3	75,2	115,3
IV	174,3	156,0	169,2	174,7	193,1	225,3	164,4	200,2	199,2	182,1	243,2	175,3		136,1
1986 I		152,1	161,4	175,0	149,0	194,4	162,3	197,0	179,1	181,2	216,5	145,1		
1985 mar	182,7	157,8	164,6	185,4	179,6	228,0	170,4	226,2	185,2	198,8	285,1	198,0	102,3	117,5
apr	166,9	143,9	146,3	173,1	146,3	200,4	165,0	183,4	146,8	183,6	238,4	182,3	85,8	100,6
mai	170,9	145,1	159,9	177,4	253,2	229,1	149,0	219,2	182,6	183,2	263,9	184,0	87,7	97,5
jun	160,6	146,9	170,3	159,7	190,3	186,6	152,3	232,9	166,2	167,9	210,4	165,1	78,9	105,2
jul	164,0	136,6	130,6	172,0	159,8	220,1	158,5	212,2	173,6	165,5	282,9	177,1	73,0	115,9
aug	133,3	110,3	151,2	136,5	123,2	149,8	112,2	163,5	136,2	152,9	165,5	141,2	76,6	108,3
sep	167,9	151,1	182,9	170,7	122,7	188,2	157,3	224,1	174,7	177,9	230,5	165,6	76,0	121,7
oct	186,7	173,1	183,7	189,8	228,5	227,6	180,9	215,3	198,2	183,2	266,8	190,8	87,6	133,3
nov	168,2	147,8	182,1	169,3	172,9	216,7	161,5	213,1	172,8	184,8	231,3	166,8	85,6	125,3
dec	167,9	147,0	141,9	165,0	177,8	231,7	150,9	172,2	226,6	178,2	231,7	168,2		149,8
1986 jan		148,3	169,6	173,1	195,6	171,4	158,5	174,7	162,7	190,2	201,6	148,8		
feb		150,7	155,0	173,0	181,5	209,4	164,4	191,3	186,5	180,1	228,4	149,8		
mar		157,2	159,5	179,0	69,9	202,3	163,9	225,0	188,0	173,2	219,7	136,7		
apr		172,1	0,0	0,0	220,8	0,0	170,5		188,2	184,5		160,6		
mai		141,0	165,9	162,5		217,5	149,3		175,5			132,7		
0957 - NAHRUNGS- UND GENUSSMITTEL		FOOD, DRINK AND TOBACCO											PRODUITS ALIMENTAIRES, BOISSONS, TABAC	
SITC 0+1		SITC 0+1											CTCI 0+1	
MIO ECU														
1980	2 634	3 267	2 470	4 366	384	1 457	7 242	1 642	2 364	7 648	199	2 819		
1980 = 100														
1982	130,2	137,9	134,0	140,3	157,4	124,8	122,0	101,4	136,0	131,1	114,6	122,7		
1983	137,9	142,7	134,7	150,2	188,3	126,3	134,4	108,0	140,6	139,2	133,0	127,4		
1984	155,2	161,1	128,5	166,3	246,8	167,7	155,2	130,8	159,9	157,4	150,1	134,3		
1985	165,5	167,3	137,3	179,2	238,8	155,6	165,5	139,0	187,6	167,2	163,9	146,0		
1985 I	155,6	150,6	130,1	170,1	217,1	174,8	157,6	107,7	161,0	169,1	157,0	132,2		
II	163,2	169,0	135,3	173,4	243,1	146,8	154,1	145,4	158,8	178,6	152,8	140,9		
III	163,9	166,9	136,9	175,6	219,7	127,8	156,2	166,0	190,4	165,1	152,7	143,7		
IV	179,4	182,8	147,1	197,7	275,5	173,1	194,1	137,1	240,3	156,1	193,2	167,2		
1986 I		169,8	140,0	180,0	216,4	187,5	174,7	122,6	146,4	165,3	146,3	137,0		
1985 mar	167,7	156,9	134,1	186,2	226,6	186,5	178,7	129,1	166,7	179,4	156,3	137,9		
apr	158,1	159,7	121,2	174,7	148,2	162,4	162,8	115,6	162,8	171,5	166,9	132,2		
mai	170,7	176,8	147,0	186,4	347,6	149,3	155,5	153,1	155,9	186,9	163,2	144,1		
jun	160,8	170,6	137,6	159,1	233,4	128,7	143,9	167,5	157,6	177,3	128,4	146,3		
jul	162,8	165,4	128,2	180,3	263,1	131,7	136,8	187,6	187,6	172,1	198,2	145,8		
aug	157,2	160,0	130,1	161,6	204,1	114,8	156,8	153,2	194,1	156,4	81,7	133,9		
sep	171,7	175,3	152,3	185,1	191,9	137,1	175,0	157,2	189,4	166,7	178,2	151,4		
oct	192,4	197,1	150,4	211,7	304,2	130,7	211,3	170,0	224,5	166,2	221,9	179,6		
nov	180,4	172,2	160,4	194,5	340,9	155,0	202,4	148,4	230,6	159,6	194,9	159,5		
dec	165,4	179,1	130,4	186,9	181,4	233,6	168,6	92,8	265,7	142,5	162,7	162,4		
1986 jan		164,5	148,5	189,4	343,6	131,7	171,8	103,2	140,1	174,8	135,6	129,2		
feb		169,9	132,0	177,8	210,6	197,4	170,1	121,8	154,3	153,0	133,2	146,7		
mar		175,0	139,6	172,9	95,2	233,5	182,0	142,7	144,9	168,0	170,1	135,1		
apr		202,8	0,0	0,0	242,4	0,0	189,8		175,5	1				

AUSFUHR INTRA-EG

EXPORTS INTRA-EC

EXPORTATIONS INTRA-EC

	EUR 10	B L	DK	D	GR	E	F	IRL	I	NL	P	UK	USA	JAP
0958 - ROHSTOFFE SITC 2+4	RAW MATERIALS SITC 2+4													MATIERES PREMIERES CTCI 2+4
	MIO ECU													
1980	880	1 040	565	2 140	168	383	2 572	247	575	2 500	273	1 516		
	1980 = 100													
1982	111,6	118,5	115,7	115,2	119,0	107,9	112,1	118,8	120,9	114,1	117,1	91,6		
1983	128,0	126,1	126,3	128,3	253,0	132,8	135,4	139,6	135,5	123,4	118,0	103,1		
1984	157,5	168,4	129,1	168,5	224,4	162,9	153,6	227,8	164,9	157,1	179,4	132,0		
1985	170,4	173,0	150,9	183,5	159,8	222,6	173,8	206,9	173,9	179,8	185,9	142,9		
1985 I	180,8	178,4	157,2	194,1	193,5	276,0	191,4	246,1	175,2	178,4	221,7	164,0		
II	173,3	188,3	167,2	192,3	179,5	267,2	174,1	204,8	158,5	174,8	200,7	150,8		
III	145,3	151,2	123,7	168,3	97,0	173,2	137,7	203,6	139,5	150,8	157,3	120,7		
IV	182,2	174,2	155,7	179,4	169,4	174,0	192,1	173,1	222,4	215,3	163,9	136,2		
1986 I		152,3	137,8	172,6	156,0	143,4	176,0	169,0	156,5	183,5	139,9	134,8		
1985 mar	204,5	198,2	182,9	209,9	186,6	295,0	226,2	272,2	177,7	205,4	218,2	190,3		
apr	183,2	201,7	178,4	191,9	137,3	254,7	202,6	233,3	143,3	182,0	203,9	161,1		
mai	175,5	186,9	158,7	200,8	200,9	357,6	165,6	184,5	164,4	184,7	222,3	163,9		
jun	161,2	176,1	164,5	184,2	200,2	189,3	154,2	196,7	167,7	157,9	175,9	127,5		
jul	144,6	158,6	80,3	177,6	124,2	248,7	151,1	206,9	130,5	136,3	187,9	133,1		
aug	121,7	122,3	114,2	143,2	109,4	145,6	91,4	155,9	137,2	142,1	125,4	87,9		
sep	169,7	172,7	176,5	184,0	57,4	125,2	170,7	248,1	150,8	174,1	158,7	141,0		
oct	189,7	196,2	208,2	211,6	200,3	181,4	207,8	202,1	214,9	171,2	194,6	137,7		
nov	158,2	164,9	145,6	166,5	150,1	169,9	219,3	113,2	168,1	149,5	163,3	119,8		
dec	198,5	161,4	113,2	160,2	157,9	170,7	149,0	204,0	284,2	325,2	133,8	151,2		
1986 jan		151,7	145,7	185,0	183,3	125,9	172,0	194,0	143,6	195,2	130,1	131,6		
feb		152,5	122,5	166,2	218,1	170,0	172,7	159,2	169,3	168,0	136,0	131,2		
mar		152,7	145,3	166,6	66,4	134,4	183,3	153,7	156,5	187,2	153,5	141,5		
apr		171,2	0,0	0,0	149,8	0,0	147,9		156,8	178,6		140,2		
mai		136,5	140,8	147,7		177,4	129,0		154,5					
0959 - BRENNSTOFFE SITC 3	FUELS SITC 3													PRODUITS ENERGETIQUES CTCI 3
	MIO ECU													
1980	2 080	2 711	124	2 544	311	260	1 941	38	1 118	9 536	83	7 186		
	1980 = 100													
1982	139,4	117,1	85,2	121,7	38,4	327,2	127,2	134,6	156,8	140,8	62,9	158,7		
1983	154,8	125,9	443,3	118,5	27,4	443,4	135,4	288,5	130,3	152,8	128,5	198,0		
1984	182,2	136,8	365,2	134,6	87,7	707,2	152,7	379,1	134,4	183,2	114,8	235,9		
1985	201,6	117,9	357,1	122,1	108,3	629,4	164,8	450,0	160,2	206,6	200,0	274,5		
1985 I	244,0	134,7	382,9	143,6	100,5	833,2	161,4	420,3	103,2	254,1	188,1	349,4		
II	190,4	77,0	267,7	130,2	167,5	500,0	162,8	677,8	235,3	179,0	273,2	264,5		
III	178,0	132,8	365,7	110,5	30,5	628,3	161,8	329,9	151,9	174,6	262,9	244,1		
IV	194,2	127,4	411,9	104,2	134,7	556,3	173,2	372,1	150,5	219,0	75,7	239,9		
1986 I		105,1	307,2	98,0	27,2	432,4	119,9	270,7	110,6	187,7	143,5	193,8		
1985 mar	240,1	152,3	289,2	157,4	95,2	779,0	169,7	330,1	101,5	234,4	458,4	358,8		
apr	201,7	55,1	251,0	138,6	23,1	606,8	184,5	314,9	144,2	205,2	432,8	283,2		
mai	201,1	73,2	146,2	139,9	357,5	528,9	171,6	512,6	366,7	176,1	303,3	273,4		
jun	168,3	102,6	406,0	112,2	121,9	364,2	132,4	1205,8	194,9	155,6	83,5	236,9		
jul	179,5	140,4	268,6	117,5	33,6	628,0	144,8	326,8	174,8	174,3	237,3	244,7		
aug	168,9	115,0	291,8	98,8	35,9	489,1	197,4	334,1	146,4	152,6	217,1	235,4		
sep	185,6	142,8	536,8	115,2	21,8	767,8	143,3	328,9	134,4	196,8	334,2	252,1		
oct	197,7	149,3	600,4	107,3	165,6	630,5	203,0	373,1	114,0	194,1	76,7	275,6		
nov	189,9	120,8	259,1	109,0	13,3	504,0	169,0	371,5	70,0	236,4	52,9	212,6		
dec	194,8	111,9	376,2	96,2	225,3	534,4	147,7	371,6	267,7	226,3	97,4	231,4		
1986 jan		118,3	342,2	110,0	9,7	554,0	133,4	349,3	75,5	194,7	54,1	280,5		
feb		103,4	377,3	88,4	0,0	363,4	131,4	279,5	120,3	201,7	288,4	180,6		
mar		93,5	202,1	95,6	72,0	379,7	94,8	183,2	136,1	166,7	88,1	140,3		
apr		101,8	0,0	0,0	82,3	0,0	83,8		116,6	160,8		141,4		
mai		81,8	222,7	82,4		356,9	107,6		98,0					
0960 - CHEMISCHE ERZEUGNISSE SITC 5	CHEMICALS SITC 5													PRODUITS CHIMIQUES CTCI 5
	MIO ECU													
1980	2 185	3 609	287	7 872	93	540	4 424	531	1 710	5 306	95	3 588		
	1980 = 100													
1982	124,5	121,8	147,9	128,6	81,4	131,0	125,5	148,3	113,0	127,1	246,6	119,1		
1983	138,0	135,1	169,2	148,8	104,3	145,6	133,1	156,4	134,9	139,1	298,3	117,8		
1984	163,0	156,2	196,5	175,5	96,3	169,9	159,8	185,5	170,6	160,3	346,7	140,6		
1985	178,6	172,2	206,7	189,8	74,7	213,1	198,9	229,8	187,4	173,0	354,7	158,2		
1985 I	179,2	166,8	221,8	196,6	74,3	201,3	167,7	270,6	189,6	174,3	334,6	158,0		
II	185,4	177,8	207,6	199,2	86,9	230,7	180,0	246,2	190,4	180,0	390,2	172,7		
III	172,5	163,8	195,2	183,6	66,1	200,2	178,3	195,4	144,1	171,5	366,1	141,2		
IV	177,2	180,4	202,3	179,7	71,5	220,1	269,5	207,0	225,6	166,4	327,7	160,8		
1986 I		177,4	230,3	205,7	85,2	179,6	184,1	257,3	196,1	188,6	301,3	147,1		
1985 mar	194,3	183,6	239,4	209,9	74,7	215,3	179,6	256,9	237,1	185,4	382,1	173,6		
apr	187,4	176,0	161,7	211,8	72,4	210,7	178,3	226,2	163,5	178,0	393,9	186,5		
mai	189,8	180,0	214,7	204,5	101,8	263,5	178,3	252,0	208,9	184,0	419,8	177,5		
jun	179,1	176,8	246,3	181,5	86,4	217,9	183,4	260,5	198,8	178,0	356,9	154,0		
jul	180,9	171,2	186,9	195,0	53,3	212,4	191,3	206,5	145,6	163,0	495,7	180,1		
aug	155,0	151,2	192,0	161,4	52,5	206,6	153,7	164,8	120,5	164,2	285,6	140,3		
sep	181,7	168,9	206,8	194,3	92,5	181,6	189,9	214,9	166,3	187,3	317,1	103,3		
oct	192,6	199,5	213,4	204,8	94,5	214,5	193,7	236,3	218,8	177,6	348,3	166,8		
nov	174,0	166,9	222,1	179,5	51,9	228,8	453,8	223,8	175,3	166,2	323,1	158,9		
dec	164,9	174,8	171,4	154,7	67,9	216,9	160,9	160,8	282,5	155,5	311,8	156,7		
1986 jan		174,8	267,1	216,6	99,1	163,5	195,5	193,5	175,7	196,5	313,2	135,8		
feb		182,0	212,6	204,8	113,4	189,3	181,7	230,9	211,5	192,7	274,4	162,0		
mar		175,4	211,3	195,8	43,3	185,9	174,9	347,5	201,2	176,6	316,3	143,5		
apr		192,4	0,0	0,0	75,8	0,0	192,8		194,4	177,6		168,9		
mai		171,7	230,1	182,6		208,1	166,3		196,2					

AUSFUHR INTRA-EG

EXPORTS INTRA-EC

EXPORTATIONS INTRA-EC

	EUR 10	B L	DK	D	GR	E	F	IRL	I	NL	P	UK	USA	JAP
0961 - BEARB. WAREN NACH BESCHAFF. SITC 6	MANUF. GOODS BY MATERIAL SITC 6												ARTICLES MANUF. PAR MATIERES CTCI 6	
	MIO ECU													
1980	4 610	11 230	737	15 336	537	2 032	10 060	630	6 933	5 580	577	6 283		
	1980 = 100													
1982	106,9	96,2	112,1	114,4	106,1	115,4	102,2	120,8	124,9	112,2	127,0	96,7		
1983	113,7	104,1	126,7	119,6	129,3	110,2	107,5	129,2	137,9	119,6	152,6	91,8		
1984	130,8	116,6	141,7	137,2	162,0	143,1	125,7	142,0	157,5	137,2	190,3	107,7		
1985	142,4	124,1	145,7	152,5	153,0	165,2	134,7	153,2	174,4	151,1	216,3	122,5		
1985 I	139,9	121,4	142,7	152,8	163,5	161,8	136,4	152,6	160,1	152,2	200,8	114,1		
II	146,0	129,0	146,1	153,1	174,0	167,6	141,4	157,7	174,3	154,7	216,1	130,7		
III	132,5	113,7	141,8	146,7	113,8	149,4	120,9	143,3	157,7	145,7	197,9	114,0		
IV	151,2	132,5	151,9	157,5	160,5	182,3	140,0	159,0	205,5	151,6	250,2	131,2		
1986 I	129,1	129,1	145,0	158,6	124,2	159,5	138,9	156,6	184,8	163,0	189,0	112,2		
1985 mar	154,2	135,9	146,1	162,7	152,6	167,2	144,8	164,6	187,6	169,2	227,0	134,9		
apr	144,7	133,4	128,6	152,0	185,1	157,4	149,4	149,4	155,9	143,4	207,2	131,6		
mai	149,9	125,8	150,7	158,5	162,8	189,9	134,4	163,8	193,2	171,6	248,8	132,9		
jun	143,4	127,6	159,1	148,7	174,1	155,4	140,5	160,0	173,7	149,0	192,4	127,6		
jul	146,8	116,8	113,3	158,9	136,7	187,3	149,1	157,0	181,1	148,5	243,9	137,2		
aug	103,6	89,7	150,1	124,9	90,0	133,3	81,6	104,8	117,9	128,5	146,2	76,7		
sep	147,0	134,5	162,1	156,2	114,6	127,6	132,1	168,0	174,0	160,2	203,5	128,1		
oct	169,0	150,9	174,7	179,1	214,1	195,6	154,8	171,7	218,7	170,4	258,7	142,8		
nov	144,9	123,5	160,9	151,1	139,9	173,3	140,4	174,4	180,1	149,6	241,0	131,8		
dec	139,6	123,1	120,1	142,3	127,4	177,9	124,9	131,1	217,6	134,8	250,9	118,9		
1986 jan		128,1	152,7	161,1	164,5	146,1	133,0	155,2	176,0	188,2	163,7	104,7		
feb		127,4	143,8	156,9	179,5	165,2	141,7	156,3	188,5	152,3	202,6	119,6		
mar		131,9	138,6	157,6	28,4	167,2	141,9	158,1	189,9	148,6	200,8	112,3		
apr		144,1	0,0	0,0	226,3	0,0	152,2		205,4	172,5		152,9		
mai		113,9	157,1	146,8		176,2	132,2		191,3					
0962 - MASCHINEN UND FAHRZEUGE SITC 7	MACHINERY AND TRANSPORT EQUIPMENT SITC 7												MACHINES ET MATERIEL DE TRANSPORT CTCI 7	
	MIO ECU													
1980	5 777	7 555	1 275	28 021	29	2 397	13 087	901	8 704	4 376	300	9 468		
	1980 = 100													
1982	121,9	122,7	108,6	135,7	161,0	124,2	106,8	169,2	121,5	128,9	138,2	106,9		
1983	130,8	132,5	126,1	141,0	157,6	146,4	119,4	207,6	137,6	137,6	204,3	108,4		
1984	147,1	137,0	128,1	158,8	240,1	222,7	133,6	283,7	148,8	161,4	271,0	130,7		
1985	167,4	161,1	160,8	178,8	223,1	239,5	152,2	311,9	170,0	183,2	275,3	152,3		
1985 I	168,2	159,5	165,3	183,7	214,0	241,9	159,7	314,3	155,9	173,6	318,5	141,5		
II	170,3	166,1	162,2	180,5	277,0	238,0	153,8	315,0	171,5	189,0	276,5	157,8		
III	149,6	137,7	154,0	159,1	192,5	205,7	132,9	296,6	150,5	167,7	234,5	144,3		
IV	181,8	181,1	161,8	191,7	208,9	272,3	162,4	321,9	201,9	202,7	271,5	165,4		
1986 I		172,8	151,3	189,0	283,3	219,6	164,4	324,9	179,4	191,9	226,1	131,4		
1985 mar	183,6	172,7	158,9	196,8	238,2	249,3	169,8	400,6	177,9	190,4	330,5	160,9		
apr	169,0	160,8	161,8	183,2	247,9	215,0	164,1	272,7	148,6	193,7	276,4	151,8		
mai	173,8	166,9	152,0	187,6	252,1	266,9	141,7	315,3	191,4	188,5	314,2	166,3		
jun	168,0	170,7	172,7	170,8	331,1	232,1	155,5	356,8	174,7	184,7	239,0	155,4		
jul	163,8	130,6	131,7	174,6	221,3	257,5	162,9	276,3	167,1	166,7	334,5	166,7		
aug	120,0	117,8	151,9	131,6	131,6	131,7	88,4	221,9	114,8	152,3	105,6	121,6		
sep	165,0	164,6	178,4	171,2	224,4	227,8	147,5	391,6	169,5	184,2	263,4	144,7		
oct	187,3	193,4	156,9	196,4	268,7	282,7	171,1	304,2	186,2	206,0	318,0	173,2		
nov	175,9	177,3	193,7	187,7	176,4	267,8	156,4	320,3	175,8	222,9	265,9	160,7		
dec	182,1	172,7	134,7	191,1	181,7	266,3	159,6	341,3	243,6	179,2	230,6	162,3		
1986 jan		155,8	145,5	179,5	317,6	195,9	157,7	274,6	160,8	195,7	242,2	115,6		
feb		172,9	145,7	187,3	453,4	253,1	169,2	307,3	177,6	192,4	218,2	142,8		
mar		189,7	162,8	200,2	78,7	209,8	166,4	392,7	199,7	187,5	217,7	135,8		
apr		203,5	0,0	0,0	336,6	0,0	180,9		210,8	229,2		160,6		
mai		164,6	163,9	184,3		284,8	160,8		196,3					
0963 - VERSCH. BEARBEITETE WAREN SITC 8	MISC. MANUFACTURED ARTICLES SITC 8												ARTICLES MANUFACTURES DIVERS CTCI 8	
	MIO ECU													
1980	2 267	2 601	552	6 843	307	739	3 872	541	7 292	2 451	411	3 436		
	1980 = 100													
1982	117,9	114,4	132,0	121,4	148,9	126,7	104,7	134,0	123,8	119,8	147,3	111,7		
1983	128,3	128,1	155,3	127,7	190,8	135,5	115,1	165,8	134,5	130,0	178,2	118,2		
1984	144,3	140,2	176,9	143,8	238,3	164,8	127,5	190,6	150,3	147,5	224,8	134,7		
1985	160,5	149,4	194,6	165,8	239,5	180,5	143,0	204,9	165,2	168,5	296,1	149,8		
1985 I	160,8	148,1	196,5	165,4	252,3	176,4	147,4	208,3	170,2	169,8	299,8	132,4		
II	147,3	146,4	183,9	151,4	245,0	160,3	134,9	208,4	136,7	160,6	267,9	150,1		
III	162,6	140,2	189,3	173,1	183,9	178,4	144,3	194,2	171,9	166,5	307,3	150,8		
IV	171,5	163,0	208,6	173,5	276,5	206,8	145,5	208,7	182,1	177,1	309,3	166,1		
1986 I		161,5	208,9	185,8	232,7	176,2	157,7	203,1	191,5	183,1	330,2	134,8		
1985 mar	183,5	169,7	206,0	182,8	276,2	188,1	163,7	232,8	200,1	200,1	347,6	156,5		
apr	148,8	153,3	168,9	160,3	212,7	161,4	144,9	189,0	128,1	164,5	243,2	146,6		
mai	147,9	137,6	180,6	155,6	273,6	169,2	121,5	230,0	138,1	161,5	286,8	160,7		
jun	145,2	148,3	202,1	138,4	248,8	150,2	138,3	206,3	143,8	155,8	273,8	142,9		
jul	170,6	139,1	150,1	183,2	227,1	209,3	167,0	225,1	178,6	153,8	370,8	166,8		
aug	142,6	120,7	188,4	154,4	164,7	164,6	104,9	130,7	151,7	169,9	269,7	137,0		
sep	174,5	160,8	229,4	181,6	160,0	161,3	161,0	226,6	185,4	175,7	281,4	148,6		
oct	193,4	193,2	228,3	200,4	331,1	219,4	169,8	215,4	194,2	206,0	335,6	180,1		
nov	161,7	150,9	219,8	159,9	229,4	204,4	136,2	235,5	163,4	182,4	275,4	166,5		
dec	159,4	144,8	177,8	160,2	269,1	196,5	130,5	175,1	188,6	143,0	316,9	151,8		
1986 jan		159,1	207,3	172,1	277,3	135,3	142,9	187,6	171,9	171,1	312,5	116,2		
feb		163,8	209,9	187,5	302,5	194,8	164,1	204,5	210,4	184,0	357,1	141,0		
mar		161,7	209,5	197,9	118,1	198,7	166,1	217,2	192,4	194,2	321,1	147,2		
apr		182,1	0,0	0,0	396,6	0,0	159,9		159,9	203,4		178,7		

VERBRAUCHERPREISE
CONSUMER PRICES
PRIX A LA CONSOMMATION

	EUR 10	B	DK	D	GR	E	F	IRL	I	L	NL	P	UK	USA	JAP
1001 - GESAMTINDEX															
GENERAL INDEX															
EUR 10 = 100															
1980	100,0	4,1	1,9	23,6	2,3	0,0	23,0	0,9	19,4	0,2	5,5	0,0	19,1		
1980 = 100															
1982	123,0	117,0	123,0	111,9	150,5	131,1	126,8	141,1	137,2	118,2	112,8	147,3	121,5	117,1	107,7
1983	132,7	126,0	131,5	115,6	181,4	147,0	139,0	155,8	157,3	128,4	115,9	184,3	127,1	120,9	109,7
1984	141,2	134,0	139,8	118,4	214,6	163,5	149,2	169,2	174,3	135,7	119,6	237,5	133,4	126,1	112,1
1985	149,1	140,5	146,4	121,0	256,3	178,0	158,0	178,4	190,3	141,3	122,3	284,1	141,5	130,5	114,4
1985 II	149,1	140,4	146,7	121,2	249,1	177,0	157,6	177,6	189,3	142,2	122,5	282,7	142,3	130,2	114,4
III	149,8	141,4	146,5	120,9	255,5	178,9	159,1	180,2	191,5	142,8	122,4	285,8	142,7	131,1	114,3
IV	151,3	141,7	147,8	121,3	280,4	182,3	160,1	180,5	195,7	144,2	123,1	294,5	143,4	132,3	115,5
1986 I	152,2	142,0	147,6	121,3	297,3	189,3	160,3	183,3	199,1	143,5	122,6	309,0	144,4	132,6	115,0
II	153,4	142,2	152,4	121,0	310,2		161,4	185,5	201,5	142,7	123,0	316,1	146,3		115,3
1985 apr	148,5	140,3	146,0	121,1	246,5	176,8	156,9	0,0	188,0	142,0	122,4	282,1	141,8	129,7	114,0
mai	149,1	140,5	147,0	121,2	248,2	177,3	157,7	177,6	189,4	142,1	122,6	282,9	142,4	130,2	114,5
jun	149,6	140,5	147,0	121,3	252,7	177,0	158,3	0,0	190,4	142,4	122,5	283,2	142,7	130,6	114,6
jul	149,6	141,3	146,4	121,1	250,9	178,0	158,9	0,0	190,8	143,2	122,2	284,2	142,5	130,8	114,7
aug	149,7	141,3	146,2	120,7	251,6	178,3	159,1	180,2	191,3	142,7	122,2	286,5	142,9	131,1	113,6
sep	150,2	141,5	147,0	120,9	264,1	180,3	159,3	0,0	192,3	142,7	122,8	286,7	142,8	131,5	114,7
oct	150,8	141,5	147,4	121,1	272,9	181,0	159,8	0,0	194,3	143,9	123,2	289,7	143,0	131,9	116,3
nov	151,4	141,8	148,0	121,3	279,6	182,5	160,1	180,5	195,8	144,2	123,2	294,4	143,5	132,3	115,1
dec	151,7	141,8	147,9	121,4	288,8	183,2	160,3	0,0	196,9	144,5	122,9	299,4	143,7	132,6	115,2
1986 jan	152,1	142,0	147,5	121,6	295,6	188,4	160,4	0,0	197,9	144,2	122,4	305,1	144,0	133,1	115,4
feb	152,2	142,1	147,4	121,3	293,5	189,3	160,0	183,3	199,3	143,6	122,6	309,2	144,5	132,7	114,9
mar	152,4	141,9	148,0	121,0	302,8	190,1	160,4	0,0	200,1	142,9	122,7	312,7	144,7	132,1	114,6
apr	153,1	142,4	151,8	120,9	307,3	190,5	161,0	0,0	200,7	142,7	123,2	316,8	146,1	131,8	115,0
mai	153,4	142,0	152,9	120,9	309,0	191,0	161,4	185,5	201,5	142,7	123,2	315,3	146,4	132,2	115,8
jun	153,7	142,2	152,6	121,1	314,3		161,9	0,0	202,3	142,6	122,7	316,3	146,3		115,2
1002 - NAHRUNGSMITTEL															
FOOD EXCL. DRINKS AND MEALS OUT															
PRODUITS ALIMENTAIRES SANS REPAS ET BOISSONS A L'EXT.															
EUR 10 = 100															
1980	100,0	3,7	1,8	19,3	4,2	0,0	21,6	1,2	27,2	0,1	4,4	0,0	16,4		
1980 = 100															
1982	124,0	115,6	123,8	110,3	157,5	130,9	128,3	128,0	133,8	119,6	111,7	149,4	117,0	112,2	
1983	132,8	125,4	130,3	112,1	186,1	144,7	140,3	137,3	149,5	129,3	111,8	189,4	120,7	114,6	
1984	142,3	134,9	141,8	114,2	219,9	163,6	151,7	151,1	163,2	138,8	115,2	251,1	127,4	119,0	
1985	149,5	139,2	147,8	114,4	262,7	179,3	159,1	155,8	177,5	143,7	115,9	295,6	131,4	121,6	
1985 I	146,9	138,3	146,3	114,9	246,4	176,2	155,8	153,5	171,8	141,2	115,8	289,9	130,1	121,3	
II	150,0	140,8	148,3	116,6	257,7	178,4	158,4	154,4	176,8	142,8	117,2	295,8	132,6	121,5	
III	149,9	139,5	148,3	113,5	261,5	179,2	160,3	157,2	179,4	145,0	115,8	295,9	131,1	120,7	
IV	151,0	138,3	148,0	112,4	285,3	183,5	161,2	158,3	182,1	145,9	114,7	300,8	131,8	122,9	
1986 I	150,0	140,6	149,3	114,4	301,0	192,8	161,7	160,3		146,0	115,6	312,8	134,2	124,0	
1985 mar	148,2	140,0	147,0	115,8	252,1	177,2	156,7	0,0	173,5	141,6	116,7	293,8	131,1	121,6	
apr	149,4	141,1	148,0	116,7	255,8	179,2	157,6	0,0	175,1	142,3	117,3	297,2	132,4	121,6	
mai	150,0	140,9	148,0	116,8	256,2	179,2	158,5	154,4	176,7	143,0	117,4	295,7	132,6	121,3	
jun	150,6	140,3	149,0	116,2	261,0	176,7	159,2	0,0	178,7	143,2	116,9	294,5	132,9	121,5	
jul	149,9	139,9	148,0	115,0	251,9	178,4	159,7	0,0	179,1	144,8	116,5	294,1	131,0	121,6	
aug	149,6	139,7	148,0	112,9	260,6	178,2	160,2	157,2	179,1	145,0	115,6	297,7	131,0	118,9	
sep	150,2	138,9	149,0	112,6	272,1	181,1	160,9	0,0	180,0	145,2	115,2	295,9	131,2	121,7	
oct	150,4	138,2	148,0	112,0	277,4	181,5	161,0	0,0	181,3	146,0	114,5	296,2	131,1	122,0	
nov	151,0	138,3	148,0	112,4	285,8	183,3	161,0	158,3	182,0	145,8	114,6	301,2	131,8	122,8	
dec	151,8	138,5	148,0	112,9	292,7	185,6	161,5	0,0	183,1	145,8	115,0	304,9	132,6	123,8	
1986 jan	153,7	139,7	149,0	114,0	297,6	193,1	161,5	0,0	185,9	145,9	115,3	308,6	133,3	124,0	
feb	154,0	140,6	149,0	114,8	300,1	192,6	161,7	160,3		145,9	115,8	313,2	134,3	123,8	
mar	154,6	141,6	150,0	114,5	305,2	192,8	162,0	0,0		146,1	115,7	316,5	134,9	124,1	
apr	155,1	142,5	150,0	115,1	312,9	192,0	162,0	0,0		146,7	115,7	322,3	135,8	124,1	
mai	155,7	142,1	151,0	115,4	312,6	192,2	162,1	162,9		146,8	115,5		136,7	124,5	
1003 - GETRAENKE (ZU HAUSE),TABAK															
DRINKS (HOME CONSUMPTION) TOBACCO															
BOISSONS (A DOMICILE)ET TABAC															
EUR 10 = 100															
1980	100,0	3,3	3,2	25,3	2,6	0,0	17,7	3,2	16,9	0,1	5,2	0,0	22,4		
1980 = 100															
1982	129,3	119,9	111,6	114,8	142,2	128,8	131,8	161,5	145,8	125,4	110,7	147,0	134,1	116,5	
1983	140,9	131,0	127,2	120,4	169,8	144,0	143,9	185,6	168,8	136,9	112,8	159,1	143,8	131,4	
1984	148,9	138,8	136,7	120,0	201,2	156,7	151,5	198,7	183,2	145,6	121,8	190,5	154,5	137,9	
1985	156,1	146,9	141,5	121,4	230,9	170,2	157,1	210,5	198,1	152,0	124,9	235,9	165,5	144,9	
1985 I	152,9	143,6	141,0	120,4	219,0	163,4	153,1	208,5	193,4	148,1	124,8	216,4	160,0	142,3	
II	155,2	145,2	141,0	120,7	231,6	170,0	156,3	210,1	195,4	151,6	124,9	236,3	165,3	143,2	
III	156,8	148,3	142,0	121,6	233,2	172,3	158,9	210,9	196,9	152,0	125,0	242,7	167,2	145,5	
IV	159,5	150,4	142,0	123,0	239,6	175,2	160,2	212,6	206,8	156,4	125,1	248,2	169,4	148,6	
1986 I	151,8	142,3	142,3	123,1	268,7	182,8	161,2	221,7		157,3	125,4	263,1	170,8	151,3	
1985 mar	153,4	144,6	141,0	120,6	226,8	164,5	153,7	0,0	194,2	148,8	124,8	219,1	160,6	142,8	
apr	154,7	144,9	141,0	120,7	231,6	169,5	154,5	0,0	194,9	151,1	124,8	235,0	164,5	143,0	
mai	155,4	145,1	141,0	120,7	231,1	170,0	156,8	210,1	195,3	151,9	124,9	235,5	165,6	143,2	
jun	155,7	145,7	141,0	120,7	232,2	170,6	157,7	0,0	196,0	151,7	124,9	238,4	165,8	143,4	
jul	156,2	147,4	142,0	120,9	232,8	171,4	158,4	0,0	196,5	151,7	124,8	241,8	166,3	144,9	
aug	156,5	148,4	142,0	120,9	233,2	172,1	158,9	210,9	196,7	152,0	125,0	240,4	167,1	145,5	
sep	157,6	148,9	142,0	122,9	233,6	173,3	159,5	0,0	197,4	152,4	125,1	245,9	16		

VERBRAUCHERPREISE
CONSUMER PRICES
PRIX A LA CONSOMMATION

	EUR 10	B	DK	D	GR	E	F	IRL	I	L	NL	P	UK	USA	JAP	
1007 - VERKEHR, NACHRICHTENUEBERMITTLUNG			TRANSPORT, COMMUNICATIONS											TRANSPORTS, COMMUNICATIONS		
EUR 10 = 100																
1980	100,0	3,6	2,0	25,5	2,0	0,0	21,9	0,9	17,7	0,2	4,2	0,0	22,1			
1980 = 100																
1982	122,4	120,7	125,4	112,6	131,0	131,4	127,1	149,7	137,4	121,4	112,3	157,9	120,5	116,7		
1983	132,5	131,2	133,3	117,1	161,0	150,1	138,2	170,3	160,9	131,3	116,5	210,4	127,5	119,5		
1984	139,7	134,4	139,5	120,1	177,1	165,0	148,8	183,0	178,1	140,4	120,1	257,9	130,6	124,8		
1985	147,2	141,3	145,2	123,2	206,9	175,8	159,9	194,3	190,7	145,7	123,0	294,9	136,9	128,1		
1985 I	144,4	139,4	143,0	121,8	192,0	171,4	156,6	190,7	186,5	142,7	122,3	307,6	133,9	126,2		
II	147,9	142,4	146,7	124,2	198,2	174,5	160,4	194,9	190,3	146,8	124,1	317,7	138,1	128,6		
III	148,2	141,8	146,0	123,2	206,5	177,7	161,8	196,7	191,7	146,7	123,2	319,3	138,2	128,4		
IV	148,5	141,5	145,0	123,6	230,8	179,6	160,6	194,9	194,4	146,6	122,6	329,3	137,5	129,2		
1986 I	137,4	137,4	144,0	120,3	252,9	181,3	156,9	196,3		143,5	120,0	350,9	136,3	127,2		
1985 mar	145,5	141,1	144,0	122,0	193,6	172,4	157,9	0,0	188,0	144,1	123,6	316,5	135,5	126,8		
apr	147,0	141,9	145,0	123,2	197,8	173,7	159,6	0,0	189,0	145,9	123,8	317,7	137,5	128,1		
mai	148,2	143,0	147,0	124,7	197,9	174,2	160,6	194,9	190,5	146,7	124,5	317,7	138,5	128,7		
jun	148,4	142,5	148,0	124,7	199,0	175,5	161,1	0,0	191,4	147,8	124,1	317,7	138,4	128,9		
jul	148,4	142,2	147,0	124,1	199,4	176,8	162,3	0,0	191,4	147,8	123,6	319,3	138,2	128,9		
aug	148,2	141,4	146,0	123,2	205,4	177,9	162,2	196,7	192,0	146,8	122,9	319,3	138,1	128,4		
sep	147,9	141,8	145,0	122,4	214,7	178,5	161,0	0,0	191,7	145,5	123,0	319,3	138,4	128,0		
oct	148,0	141,5	145,0	123,5	218,6	179,0	160,7	0,0	192,2	146,6	122,6	321,3	137,5	128,5		
nov	148,4	141,7	145,0	123,6	229,3	181,3	160,7	194,9	193,7	146,4	122,9	324,9	137,5	129,3		
dec	149,0	141,1	145,0	123,6	244,6	178,6	160,3	0,0	197,4	146,6	122,2	341,6	137,4	129,7		
1986 jan	139,6	139,6	145,0	122,5	252,1	180,7	158,9	0,0		145,9	121,5	349,1	133,7	129,7		
feb	137,4	137,4	143,0	120,2	252,7	181,8	156,3	196,3		143,8	120,1	349,1	137,1	127,8		
mar	135,3	135,3	144,0	118,1	253,9	181,4	155,4	0,0		140,7	118,3	354,4	138,0	124,0		
apr	136,8	136,8	149,0	117,3	255,3	182,9	156,5	0,0		137,7	118,7	356,3	135,6	121,4		
mai	135,9	135,9	151,0	117,5	259,5	183,8	158,2	191,9		137,6	119,2		134,7	122,4		
1008 - ERHOLUNG, UNTERHALTUNG, BILDUNG			RECREATION, EDUCATION ETC.											LOISIRS, SPECTACLES, ENSEIGNEMENT CULTURE		
EUR 10 = 100																
1980	100,0	2,9	2,1	29,4	1,2	0,0	18,3	1,1	16,8	0,1	6,6	0,0	21,5			
1980 = 100																
1982	118,2	111,8	122,4	107,9	157,4	130,9	122,9	141,7	132,1	118,1	108,7	134,8	119,2	114,8		
1983	127,0	120,8	132,0	111,4	195,0	147,3	132,7	160,6	155,3	128,2	112,5	165,6	125,2	120,2		
1984	134,1	130,7	139,6	114,2	226,1	161,0	140,9	174,5	172,7	136,1	114,6	213,7	131,0	124,2		
1985	141,1	137,3	146,2	116,2	280,0	175,8	147,8	183,9	189,6	140,5	116,7	279,2	139,8	129,3		
1985 I	139,0	135,5	144,7	116,5	255,6	170,4	145,1	184,0	184,8	139,2	116,2	235,9	135,9	128,2		
II	140,8	136,7	145,7	116,1	271,0	175,0	146,9	181,5	188,1	139,8	116,7	252,4	140,6	128,5		
III	141,6	138,2	146,3	115,7	287,8	177,1	148,1	183,9	190,9	141,0	117,3	260,4	141,0	129,6		
IV	142,9	138,9	148,0	116,3	305,5	180,9	149,8	186,4	194,4	142,1	116,6	274,0	141,9	130,8		
1986 I	141,1	141,1	150,0	118,0	319,2	188,2	152,0	187,6		143,4	117,7	282,6	142,9	132,3		
1985 mar	139,6	135,9	145,0	116,6	259,8	171,1	145,7	0,0	186,2	138,7	116,3	239,7	136,8	127,7		
apr	140,5	136,2	145,0	116,2	265,6	173,8	146,4	0,0	187,1	138,9	116,6	242,1	140,3	128,2		
mai	140,8	136,7	146,0	116,0	269,9	175,3	146,9	181,5	187,9	140,4	116,7	257,1	140,7	128,4		
jun	141,2	137,1	146,0	116,1	277,3	175,8	147,3	0,0	189,3	140,0	116,9	257,9	140,8	129,0		
jul	141,4	138,2	146,0	115,9	283,9	176,2	147,8	0,0	189,9	140,8	117,2	259,3	140,7	129,4		
aug	141,5	138,2	146,0	115,6	281,6	176,4	148,0	183,9	191,1	141,4	117,5	260,6	140,9	129,4		
sep	141,9	138,1	147,0	115,7	298,0	178,7	148,6	0,0	191,7	140,7	117,3	261,4	141,4	129,9		
oct	142,4	138,5	148,0	115,8	300,9	180,3	149,2	0,0	193,4	140,9	116,9	273,4	141,7	130,7		
nov	142,7	139,0	148,0	116,3	304,0	180,8	149,8	186,4	193,1	142,3	116,4	274,1	141,9	131,0		
dec	143,5	139,2	148,0	116,8	311,5	181,5	150,3	0,0	196,7	143,2	116,5	274,6	142,2	130,7		
1986 jan	140,6	140,6	149,0	117,9	314,0	188,1	151,3	0,0		143,6	117,4	277,2	143,1	131,9		
feb	141,1	141,1	150,0	118,1	315,0	188,4	152,0	187,6		143,6	117,9	284,4	144,3	132,5		
mar	141,6	141,6	151,0	118,1	328,7	188,2	152,7	0,0		143,0	117,9	286,2	141,4	132,4		
apr	142,5	142,5	151,0	118,1	328,2	188,8	153,3	0,0		141,7	118,0	287,1	145,7	132,6		
mai	142,2	142,2	151,0	118,1	333,1	189,0	153,8	192,4		141,9	118,0		146,1	132,9		
1009 - SONSTIGE GUETER UND DIENSTLEISTUNGEN			OTHER GOODS AND SERVICES INCL. DRINKS AND MEALS OUT											AUTRES BIENS ET SERVICES REPAS ET BOISSONS A L'EXT. INCL.		
EUR 10 = 100																
1980	100,0	4,0	1,3	18,8	1,4	0,0	21,8	0,5	21,1	0,2	5,5	0,0	25,3			
1980 = 100																
1982	123,2	113,2	120,5	113,5	165,1	133,7	127,9	151,0	140,4	114,5	109,5	142,1	116,3	124,2		
1983	132,3	122,3	130,8	118,5	212,5	156,8	142,7	172,7	163,7	125,0	112,9	174,4	114,4	127,1		
1984	143,4	128,8	139,9	120,8	266,7	176,2	153,2	186,0	182,1	132,8	116,1	218,2	129,1	133,4		
1985	156,4	136,4	147,8	125,7	328,6	193,2	162,5	193,0	200,8	140,3	118,7	264,0	149,8	139,2		
1985 I	151,3	130,9	144,7	124,4	292,2	187,4	158,4	189,1	194,3	136,7	117,0	248,5	141,5	136,6		
II	156,5	134,5	147,7	125,3	317,4	191,7	161,6	189,8	199,4	139,5	118,8	257,1	152,7	138,4		
III	158,6	140,3	148,7	126,3	327,8	194,9	164,3	197,1	203,0	141,7	119,4	265,9	153,6	140,5		
IV	159,4	139,9	150,0	126,6	376,9	198,7	165,7	196,0	206,7	143,2	119,8	284,3	151,6	141,4		
1986 I	142,2	142,2	151,3	129,5	405,3	211,2	166,7	201,9		144,1	119,8	294,9	154,7	143,2		
1985 mar	152,7	131,5	145,0	124,7	297,9	189,3	159,0	0,0	196,4	137,3	117,1	258,2	144,7	137,2		
apr	155,3	134,0	146,0	124,9	315,0	190,8	159,8	0,0	197,7	139,0	118,6	255,2	151,5	137,6		
mai	156,5	134,2	148,0	124,9	316,2	191,8	161,9	189,8	199,6	139,5	118,8	257,1	152,9	138,3		
jun	157,6	135,3	149,0	126,2	321,0	192,6	163,0	0,0	200,9	139,9	119,1	259,1	153,6	139,4		
jul	158,4	139,9	149,0	126,3	321,8	193,5	163,9	0,0	201,6	141,3	119,2	263,7	154,6	140,0		
aug	159,0	140,6	148,0	126,3	315,9	194,1	164,3	197,1	203,0	141,6	119,4	266,5	155,6	140,4		
sep	158,3	140,3	149,0	126,3	345,9	197,1	164,8	0,0	204,3	142,2	119,5	267,6	150,5	141,0		
oct	158,7	139,6	149,0	126,4	357,8	198,0	165,5	0,0	205,3	142,5	119,6	273,7	150,7	141,1		

LANDWIRTSCH. ERZEUGERPREISE

AGRIC. PROD. PRICES

PRIX AGRIC. A LA PRODUCTION

	EUR 10	B	DK	D	GR	E	F	IRL	I	L	NL	P	UK	USA	JAP
--	--------	---	----	---	----	---	---	-----	---	---	----	---	----	-----	-----

**1101 - LANDWIRTSCHAFTLICHE PRODUKTE
EINSCHL. OBST UND GEMUESE**

**AGRICULTURAL PRODUCTS
INCL.FRUIT AND VEGETABLES**

**PRODUITS AGRICOLES
AVEC FRUITS ET LEGUMES**

EUR 10 = 100

1980	100,0	3,1	3,3	15,0	6,2		22,8	2,7	26,9	0,1	7,2				12,7
1980 = 100															
1982	125,1	123,8	125,1	109,4	152,0		126,9	127,5	131,8	124,2	112,4				119,6
1983	133,6	132,5	131,1	108,5	178,8		136,5	135,4	143,7	135,3	114,7				125,8
1984	139,9	135,4	135,1	107,2	215,2		140,8	139,4	153,9	133,5	116,8				126,0
1985	144,0	132,7	132,6	103,1	254,2		143,0	135,6	163,5	137,8	114,6				123,6
1985 I	147,4	141,8	134,5	105,0	233,7		149,3	140,7	165,6	138,4	124,2				129,1
II	144,7	138,0	135,0	103,6	232,2		146,4	140,1	165,0	138,8	118,9				126,5
III	140,8	127,2	132,0	102,1	250,8		136,4	133,1	159,6	138,9	109,8				122,8
IV	146,9	131,9	131,9	103,3	270,7		142,5	134,3	169,6	137,5	115,7				125,0
1986 I	148,3	131,8	130,5	102,2	271,6		146,5	140,9	168,7	137,5	116,6				130,7
1985 mar	148,4	141,7	134,7	104,8	235,3		150,5	139,4	164,6	138,1	125,1				131,6
apr	145,5	134,5	134,4	103,5	234,0		147,6	140,6	162,5	137,8	120,9				128,3
mai	146,0	142,2	134,6	103,5	230,2		148,0	140,7	170,9	139,2	118,2				124,2
jun	142,8	137,4	135,9	103,7	232,4		143,5	139,1	161,5	139,3	117,5				127,0
jul	139,8	127,6	134,1	102,7	237,7		137,7	136,1	158,4	139,0	109,3				121,8
aug	139,9	126,5	131,2	101,6	250,5		134,9	131,5	157,5	138,9	109,7				123,8
sep	142,8	127,5	130,5	101,8	264,3		136,6	131,7	162,8	138,8	110,4				122,8
oct	145,0	126,5	131,3	101,9	268,9		138,2	132,4	168,9	137,1	109,1				121,8
nov	147,3	135,8	132,1	103,8	274,1		143,5	134,2	170,3	137,5	117,0				124,9
dec	148,5	133,5	132,2	104,2	269,1		145,9	136,3	169,7	137,9	121,1				128,2
1986 jan	147,0	130,5	131,8	102,5	274,1		146,1	141,1	167,1	138,0	117,5				128,0
feb	149,3	132,3	130,1	102,6	271,2		148,1	141,0	171,0	137,4	117,3				132,1
mar	148,6	132,5	129,7	101,7	269,6		145,3	140,6	168,0	137,3	115,2				131,8
apr			128,8	99,2	273,1		144,7	139,1			113,0				128,8
mai				97,8	260,1		145,6								125,7

**1102 - PRODUKTE PFLANZLICHEN URSPRUNGS
EINSCHL. OBST UND GEMUESE**

**VEGETABLE PRODUCTS
INCL.FRUIT AND VEGETABLES**

**PRODUITS D'ORIGINE VEGETALE
AVEC FRUITS ET LEGUMES**

EUR 10 = 100

1980	100,0	2,2	2,1	9,9	9,9		24,2	0,9	35,5	0,1	5,5				9,7
1980 = 100															
1982	126,3	119,7	119,0	105,6	146,6		127,1	121,3	131,4	106,9	105,5				121,1
1983	139,5	139,3	134,1	107,4	172,3		138,4	133,1	144,8	131,0	116,1				137,1
1984	147,6	142,2	125,3	106,8	209,7		142,3	138,3	155,7	111,9	121,4				132,1
1985	152,5	130,9	124,3	101,3	246,7		141,8	116,4	166,6	110,3	113,0				121,1
1985 I	159,8	152,3	128,1	105,6	222,5		154,4	116,8	171,8	110,4	141,1				133,2
II	155,4	150,0	133,1	105,2	218,1		150,2	123,5	170,0	110,4	125,6				133,3
III	144,7	113,7	121,5	96,3	241,6		128,4	115,5	159,3	107,0	97,5				114,6
IV	156,3	127,9	123,4	101,8	263,0		137,9	122,6	174,2	104,2	116,8				119,9
1986 I	159,2	131,6	128,0	107,0	257,9		147,6	136,1	169,6	104,2	127,8				135,6
1985 mar	161,5	148,6	129,2	106,1	224,4		155,6	120,4	169,4	110,4	142,4				141,2
apr	156,4	135,6	131,0	105,5	220,8		151,1	125,8	166,5	110,4	132,5				132,8
mai	158,5	166,9	132,9	105,1	215,5		154,0	122,8	179,7	110,4	124,4				128,0
jun	151,4	147,4	135,3	105,0	218,0		145,4	121,8	163,8	110,4	120,1				139,2
jul	143,3	112,2	125,6	99,6	224,0		132,4	115,9	158,0	110,4	95,5				116,1
aug	142,6	111,9	119,5	94,3	241,4		125,8	110,3	156,0	107,4	97,3				115,4
sep	148,2	117,1	119,4	94,8	259,5		127,0	120,2	163,9	103,4	99,7				112,3
oct	154,5	118,3	121,0	99,5	265,0		131,6	121,3	174,3	104,2	99,6				111,7
nov	156,7	136,5	124,4	102,0	269,3		138,7	119,9	175,7	104,2	118,8				119,5
dec	157,6	129,1	124,8	103,8	254,7		143,3	126,6	172,5	104,2	132,0				128,4
1986 jan	155,4	124,8	128,8	105,5	260,4		144,8	132,1	167,5	104,2	125,9				128,9
feb	161,5	132,9	127,4	106,8	258,9		151,1	134,5	173,8	104,2	130,5				138,5
mar	160,7	137,2	127,8	108,5	254,5		146,9	141,5	167,6	104,2	126,9				139,3
apr			128,7	107,4	259,7		148,3	142,6			126,0				137,4
mai				105,3	241,1		152,0								135,9

1103 - PRODUKTE TIERISCHEN URSPRUNGS

LIVESTOCK PRODUCTS

PRODUITS D'ORIGINE ANIMALE

EUR 10 = 100

1980	100,0	3,8	4,2	19,1	3,3		21,7	4,1	20,2	0,1	8,5				15,0
1980 = 100															
1982	124,1	125,6	127,6	111,0	165,2		126,6	128,6	132,5	127,3	116,0				118,9
1983	129,0	129,3	130,0	109,0	194,6		134,8	135,8	142,3	136,1	114,0				120,1
1984	133,8	132,2	139,0	107,4	228,5		139,6	139,6	151,6	137,3	114,4				123,0
1985	137,3	133,5	135,9	103,8	272,3		144,0	138,8	159,3	142,6	115,5				124,8
1985 I	137,6	137,0	137,0	104,7	260,6		144,8	144,7	157,0	142,4	115,6				127,0
II	136,3	132,5	135,8	102,9	265,9		143,0	142,9	158,0	142,9	115,4				123,0
III	137,8	133,4	136,1	104,5	273,0		143,4	136,0	160,0	143,5	116,1				127,0
IV	139,6	133,8	135,3	104,0	289,1		146,6	136,2	163,3	142,3	115,2				127,6
1986 I	139,7	131,8	131,6	100,3	304,5		145,5	141,7	167,4	142,3	111,0				128,2
1985 mar	138,0	138,5	136,9	104,3	261,4		146,1	142,6	158,1	142,0	116,3				126,8
apr	136,9	133,9	135,8	102,6	265,4		144,5	143,0	157,0	141,8	115,0				126,0
mai	136,2	130,8	135,3	102,9	265,2		142,8	143,6	158,8	143,3	115,0				122,2
jun	136,0	132,8	136,2	103,2	267,1		141,8	142,0	158,4	143,5	116,2				120,8
jul	137,1	134,7	137,5	104,0	270,6		142,3	139,4	159,0	143,2	116,4				124,8
aug	137,7	133,2	135,9	104,6	272,5		142,8	135,0	159,6	143,4	116,0				128,1
sep	138,5	132,3	134,9	104,7	275,9		145,0	133,6	161,3	143,8	115,8				128,3
oct	137,6	130,3	135,4	102,9	278,2		144,0	134,2	161,4	141,9	113,9				126,9
nov	139,8	135,5	135,2	104,6	285,4		147,7	136,6	162,7	142,2	116,1				127,6
dec	141,2	135,6	135,2	104,4	303,6		148,2	137,9	165,8	142,8	115,5				128,2
1986 jan	140,4	133,1	133,0	101,2	307,1		147,1	142,6	166,6	142,8	113,2				127,5
feb	139,6	132,0	131,2	100,8	300,4		145,5	142,1	167,0	142,1	110,5				128,9
mar	139,0	130,4	130,5	98,9	305,9		143,8	140,4	168,6	142,0	10				

LOEHNE

WAGES AND SALARIES

SALAIRES

	EUR 10	B	DK	D	GR	E	F	IRL	I	L	NL	P	UK	USA	JAP
--	--------	---	----	---	----	---	---	-----	---	---	----	---	----	-----	-----

**1201 - STUNDENLOEHNE: INDUSTRIE
NOMINALE**

**HOURLY WAGES: INDUSTRY
NOMINAL**

**SALAIRES HORAIRES: INDUSTRIE
NOMINAUX**

EUR 10 = 100

1980	100,0	2,9	1,4	29,5	1,6		19,1	0,9	12,3	0,2	3,9				28,2	
1980 = 100																
1982	124,4	118,0	119,3	110,5	169,8		133,1	132,9	144,8	111,6	111,6			124,0	117,7	
1983	135,4	124,0	126,8	114,0	202,7		149,3	148,4	169,5	118,5	114,6			133,7		
1984	144,2	130,0	132,7	116,8	256,0		160,6	163,5	188,1	127,1	116,3			141,8		
1985		134,8	137,9	121,3				176,5	204,1	129,2	117,2			152,0		
1982 II	123,6	117,3	118,3	110,4	169,6		132,9	131,0	141,7	111,5	110,3			123,2	116,8	
III	127,2	118,8	120,6	111,8	177,1		136,1	140,0	147,3	112,6	113,3			128,4	118,6	
IV	127,7	120,1	122,9	111,9	184,7		136,3	141,9	152,7	113,8	113,3			127,1	118,7	
1983 I	130,8	121,3	125,0	111,7	188,4		143,2	145,9	161,7	115,0	113,8			128,8	120,8	
II	134,1	123,9	126,8	114,0	197,3		147,7	147,4	166,8	116,2	114,6			132,0	121,7	
III	137,7	125,1	127,5	115,2	205,6		152,2	151,7	172,7	119,7	114,6			137,1		
IV	138,9	125,8	128,0	115,2	219,3		153,9	155,0	177,0	123,2	115,4			137,1		
1984 I	141,0	128,3	128,0	114,9	235,1		157,1	160,6	184,3	126,1	116,5			137,9		
II	143,4	130,1	134,0	116,1	253,6		160,3	163,3	188,9	129,0	116,5			139,4		
III	145,5	130,6	134,3	118,0	263,0		161,7	167,9	189,4	127,4	116,3			143,1		
IV	147,1	131,0	134,5	118,1	272,2		163,2	169,8	190,0	126,0	115,9			146,7		
1985 I	148,8	134,0	135,5	118,2	287,5		166,5	174,2	197,0	126,4	115,1			146,0		
II	152,8	134,2	136,2	121,6	302,8		169,8	175,2	201,4	126,5	116,8			151,4		
III		134,9	138,8	122,5				180,6	207,1	131,5	117,6			155,2		
IV		136,3	141,3	123,0				182,2	210,9	132,4	119,4			155,5		
1986 I		137,3		124,0							119,4					

**1202 - STUNDENLOEHNE: INDUSTRIE
REAL**

**HOURLY WAGES: INDUSTRY
IN REAL TERMS**

**SALAIRES HORAIRES: INDUSTRIE
REELS**

1980 = 100

1982	101,1	100,8	96,9	98,8	112,6		105,1	95,6	105,6	94,4	98,9			102,0	100,5
1983	102,1	98,5	96,4	98,7	111,9		107,7	96,4	107,8	92,3	98,9			105,2	
1984	102,1	97,0	94,9	98,6	119,3		107,6	97,4	108,0	93,0	97,3			106,3	
1985		96,0	94,3	100,3				99,5	107,2	90,8	95,9			107,4	
1982 II	101,2	101,4	97,5	99,2	113,3		105,4	93,0	105,9	95,8	98,1			101,0	100,3
III	102,4	100,2	96,9	99,3	116,5		106,4	97,3	105,7	94,1	99,8			104,8	100,0
IV	100,9	99,4	96,3	98,4	115,0		104,7	97,1	104,8	92,7	99,0			103,0	99,9
1983 I	101,4	98,7	97,1	97,6	111,3		107,2	97,4	107,2	91,9	99,4			103,9	101,7
II	101,9	99,5	97,1	99,1	109,9		107,6	95,8	107,4	92,0	99,4			104,3	101,2
III	102,9	98,1	96,5	99,2	112,9		108,5	95,9	108,7	92,3	98,5			107,0	
IV	101,9	97,5	95,0	98,7	113,5		107,6	96,2	107,7	92,9	98,2			105,8	
1984 I	101,9	97,6	93,6	97,6	116,8		108,0	97,3	109,0	93,5	98,5			105,7	
II	102,0	97,5	96,3	98,1	119,4		108,3	96,7	109,2	94,6	97,6			104,8	
III	102,5	96,8	95,5	99,7	121,7		107,4	98,2	107,9	93,0	97,3			106,6	
IV	102,2	96,2	94,3	99,1	119,3		106,9	98,7	105,7	90,9	95,8			108,0	
1985 I	101,7	96,7	93,8	98,1	120,6		107,6	99,4	106,6	90,3	95,0			106,1	
II	102,5	95,6	92,9	100,3	121,5		107,7	98,6	106,4	89,0	95,3			106,4	
III		95,4	94,7	101,3				100,2	108,2	92,1	96,1			108,8	
IV		96,2	95,6	101,4				100,9	107,8	91,8	97,0			108,4	
1986 I		96,7		102,2							97,4				

1203 - ARBEITSSTUNDEN: INDUSTRIE

HOURS WORKED: INDUSTRY

HEURES TRAVAILLEES: INDUSTRIE

1980 = 100

1982		95,2	93,0	90,2	94,2			95,1	94,0					102,9	
1983		92,2	94,4	86,4	106,3			93,5	88,6					100,0	
1984		90,8	97,6	85,6	106,6			94,7	87,5					97,2	
1985		88,6	101,3	86,2				95,8	87,1					96,3	
1982 II		100,4	100,3	90,9	95,0			100,8	95,1					107,4	
III		85,5	84,2	86,9	92,4			83,5	88,0					92,1	
IV		93,6	90,7	89,0	94,2			95,0	94,0					103,8	
1983 I		98,7	97,2	87,8	104,9			97,0	93,1					106,1	
II		96,3	100,1	86,4	107,7			98,2	89,5					104,0	
III		81,8	84,6	83,5	103,0			83,2	82,8					87,1	
IV		92,3	95,7	87,8	109,6			95,6	89,1					102,9	
1984 I		99,1	99,8	89,5	105,5			100,6	91,6					104,4	
II		91,5	102,3	82,4	105,1			98,0	88,3					97,5	
III		79,2	88,5	82,5	106,0			83,5	81,3					89,5	
IV		93,3	99,7	87,9	109,8			96,8	88,6					97,6	
1985 I		94,1	100,5	87,3	104,5			100,1	89,1					100,5	
II		92,6	105,7	85,1	107,6			100,0	87,9					99,2	
III		77,3	94,5	84,8				84,8	81,8					88,6	
IV		90,6	104,5	87,8				98,3	89,6					96,8	
1986 I			110,2	85,8				100,7							

FINANZWESEN

FINANCIAL STATISTICS

STATISTIQUES FINANCIERES

	EUR 12	B	DK	D	GR	E	F	IRL	I	L	NL	P	UK	USA	JAP
1301 - WECHSELKURS (MITTEL)															
EXCHANGE RATE (MEAN)															
1 ECU =															
1979	40,17	7,209	2,511	50,77	91,97	5,829	0,6695	1 138,5	40,17	2,749	67,04	0,6464	1,371	300,47	
1980	40,60	7,827	2,524	59,32	99,70	5,869	0,6760	1 189,2	40,60	2,760	69,55	0,5985	1,392	315,04	
1981	41,29	7,923	2,514	61,62	102,68	6,040	0,6910	1 263,2	41,29	2,775	68,49	0,5531	1,116	245,38	
1982	44,71	8,157	2,376	65,34	107,56	6,431	0,6896	1 323,8	44,71	2,614	78,01	0,5605	0,980	243,55	
1983	45,44	8,132	2,271	78,09	127,50	6,771	0,7150	1 349,9	45,44	2,537	98,69	0,5870	0,890	211,35	
1984	45,44	8,146	2,238	88,34	126,57	6,872	0,7259	1 381,4	45,44	2,523	115,68	0,5906	0,789	187,09	
1985	44,91	8,019	2,226	105,74	129,16	6,795	0,7152	1 448,0	44,91	2,511	130,25	0,5890	0,763	180,56	
1985 II	45,12	8,049	2,241	98,47	126,39	6,834	0,7158	1 429,5	45,12	2,530	127,17	0,5780	0,726	181,97	
1985 III	45,13	8,072	2,234	104,40	130,98	6,812	0,7163	1 483,3	45,13	2,514	132,77	0,5702	0,785	187,05	
1985 IV	44,74	7,993	2,205	127,48	135,74	6,730	0,7138	1 493,6	44,74	2,484	138,33	0,5942	0,853	176,88	
1986 I	44,35	7,981	2,168	133,18	136,19	6,657	0,7150	1 476,1	44,35	2,446	141,29	0,6413	0,923	173,51	
1986 II	43,93	7,959	2,152	134,97	136,93	6,847	0,7085	1 475,8	43,93	2,424	143,83	0,6356	0,959	162,84	
1985 apr	45,03	8,033	2,236	97,29	124,89	6,824	0,7146	1 428,2	45,03	2,528	125,81	0,5840	0,725	182,25	
1985 mai	45,09	8,055	2,241	98,68	126,25	6,834	0,7159	1 428,6	45,09	2,530	127,20	0,5779	0,720	181,23	
1985 jun	45,23	8,059	2,245	99,44	128,02	6,845	0,7170	1 431,8	45,23	2,531	128,48	0,5723	0,733	182,42	
1985 jul	45,30	8,083	2,250	101,66	129,70	6,842	0,7177	1 466,0	45,30	2,532	130,68	0,5600	0,772	186,29	
1985 aug	45,05	8,060	2,226	104,90	130,92	6,799	0,7149	1 492,5	45,05	2,504	132,90	0,5757	0,798	189,28	
1985 sep	45,04	8,074	2,226	106,89	132,44	6,792	0,7164	1 492,7	45,04	2,504	134,92	0,5755	0,785	185,53	
1985 oct	44,82	8,021	2,211	122,14	135,22	6,744	0,7147	1 492,7	44,82	2,493	137,22	0,5882	0,837	179,59	
1985 nov	44,67	7,992	2,208	130,05	135,88	6,731	0,7141	1 491,9	44,67	2,487	138,11	0,5915	0,852	173,77	
1985 dec	44,73	7,963	2,194	130,94	136,18	6,712	0,7125	1 496,4	44,73	2,471	139,85	0,6039	0,873	177,02	
1986 jan	44,51	7,983	2,178	132,42	136,28	6,682	0,7154	1 484,5	44,51	2,454	140,54	0,6258	0,891	178,38	
1986 feb	44,27	7,976	2,164	132,89	136,25	6,640	0,7149	1 472,3	44,27	2,444	141,41	0,6489	0,928	171,09	
1986 mar	44,25	7,983	2,161	134,35	136,03	6,646	0,7147	1 470,3	44,25	2,440	142,02	0,6511	0,954	170,41	
1986 apr	43,94	7,952	2,155	134,84	136,61	6,833	0,7092	1 476,1	43,94	2,430	142,41	0,6341	0,951	166,14	
1986 mai	43,93	7,961	2,152	134,73	136,75	6,856	0,7071	1 476,2	43,93	2,423	143,87	0,6347	0,964	160,96	
1986 jun	43,91	7,963	2,149	135,33	137,41	6,852	0,7091	1 475,1	43,91	2,420	145,21	0,6380	0,962	161,25	
1302 - WECHSELKURS															
EXCHANGE RATE															
1 SZR =															
1979	0,943	37,88	6,798	2,368	47,87	86,75	5,497	0,6313	1 073,6	37,88	2,592	63,16	0,6098	1,293	283,15
1980	0,937	38,03	7,332	2,365	55,49	93,36	5,498	0,6333	1 113,9	38,03	2,586	65,10	0,5600	1,302	294,70
1981	1,058	43,71	8,386	2,661	65,22	108,65	6,394	0,7314	1 337,3	43,71	2,938	72,48	0,5852	1,180	259,52
1982	1,131	50,55	9,222	2,687	73,87	121,58	7,269	0,7798	1 496,8	50,55	2,956	88,13	0,6338	1,104	275,40
1983	1,202	54,60	9,770	2,728	93,86	153,23	8,138	0,8593	1 622,3	54,60	3,049	118,65	0,7051	1,069	253,78
1984	1,305	59,28	10,627	2,920	115,37	165,05	8,966	0,9470	1 802,5	59,28	3,292	151,08	0,7111	1,026	243,83
1985	1,339	60,12	10,732	2,981	140,71	172,54	9,097	0,9573	1 934,9	60,12	3,362	173,93	0,7890	1,016	241,52
1985 II	1,367	61,68	11,004	3,063	134,62	172,78	9,343	0,9786	1 954,4	61,68	3,459	173,85	0,7903	0,992	248,77
1985 III	1,309	59,08	10,568	2,925	136,77	171,52	8,917	0,9378	1 942,3	59,08	3,291	173,89	0,7467	1,027	244,84
1985 IV	1,264	56,54	10,100	2,786	161,37	171,57	8,504	0,9020	1 887,6	56,54	3,139	174,88	0,7513	1,078	223,43
1986 I	1,217	53,99	9,717	2,639	162,19	165,81	8,104	0,8705	1 796,7	53,99	2,978	172,06	0,7814	1,026	211,02
1986 II	1,211	53,20	9,638	2,606	163,45	165,82	8,292	0,8580	1 787,2	53,20	2,936	174,18	0,7698	1,026	197,14
1985 apr	1,368	61,58	10,987	3,058	133,06	170,81	9,332	0,9774	1 953,3	61,58	3,458	172,07	0,7987	0,990	249,26
1985 mai	1,373	61,91	11,060	3,077	135,48	173,34	9,384	0,9829	1 961,4	61,91	3,474	174,65	0,7934	0,990	248,83
1985 jun	1,361	61,55	10,966	3,055	135,31	174,21	9,314	0,9756	1 948,4	61,55	3,444	174,84	0,7787	0,997	248,23
1985 jul	1,322	59,88	10,684	2,974	134,39	171,45	9,044	0,9487	1 937,8	59,88	3,347	172,75	0,7403	1,020	246,24
1985 aug	1,295	58,33	10,437	2,882	135,83	169,53	8,804	0,9257	1 932,6	58,33	3,243	172,09	0,7455	1,033	245,10
1985 sep	1,311	59,03	10,582	2,918	140,10	173,59	8,902	0,9390	1 956,5	59,03	3,282	176,84	0,7544	1,028	243,18
1985 oct	1,273	57,08	10,214	2,816	155,54	172,19	8,588	0,9101	1 900,8	57,08	3,175	174,74	0,7490	1,065	228,69
1985 nov	1,269	56,68	10,141	2,802	165,02	172,42	8,542	0,9062	1 893,1	56,68	3,156	175,25	0,7506	1,080	220,50
1985 dec	1,249	55,87	9,946	2,741	163,54	170,09	8,383	0,8899	1 869,0	55,87	3,086	174,67	0,7543	1,090	221,10
1986 jan	1,232	54,82	9,831	2,682	163,08	167,84	8,229	0,8810	1 828,2	54,82	3,023	173,08	0,7707	1,098	219,68
1986 feb	1,217	53,86	9,704	2,632	161,68	165,76	8,078	0,8697	1 791,2	53,86	2,973	172,04	0,7894	1,129	208,15
1986 mar	1,204	53,30	9,615	2,603	161,81	163,82	8,005	0,8608	1 770,7	53,30	2,938	171,04	0,7842	205,23	
1986 apr	1,211	53,22	9,632	2,611	163,33	165,48	8,276	0,8590	1 787,9	53,22	2,943	172,50	0,7681	201,24	
1986 mai	1,211	53,21	9,643	2,607	163,20	165,65	8,305	0,8565	1 788,1	53,21	2,935	174,27	0,7689	194,97	
1986 jun	1,211	53,16	9,640	2,602	163,82	166,34	8,295	0,8585	1 785,7	53,16	2,929	175,78	0,7723	195,21	
1303 - WECHSELKURS															
EXCHANGE RATE															
1 USD =															
1979	0,730	29,32	5,261	1,833	37,04	67,14	4,255	0,4886	830,9	29,32	2,006	48,88	0,4721	1,000	219,08
1980	0,718	29,24	5,634	1,817	42,63	71,73	4,224	0,4867	855,9	29,24	1,987	50,01	0,4301	1,000	226,38
1981	0,896	37,13	7,123	2,259	55,41	92,27	5,432	0,6212	1 136,4	37,13	2,495	61,56	0,4975	1,000	220,28
1982	1,021	45,67	8,331	2,426	66,76	109,85	6,570	0,7043	1 352,2	45,67	2,669	79,74	0,5724	1,000	248,78
1983	1,123	51,12	9,146	2,553	87,70	143,48	7,620	0,8046	1 518,7	51,12	2,854	110,78	0,6597	1,000	237,47
1984	1,267	57,76	10,354	2,846	112,58	160,81	8,737	0,9227	1 756,4	57,76	3,201	147,12	0,7516	1,000	237,48
1985	1,310	59,35	10,594	2,943	138,21	170,03	8,983	0,9451	1 907,8	59,35	3,320	171,38	0,7817	1,000	238,41
1985 II	1,377	62,15	11,087	3,086	135,63	174,08	9,414	0,9860	1 969,1	62,15	3,485	175,16	0,7962	1,000	250,65
1985 III	1,274	57,51	10,286	2,847	133,11	166,95	8,679	0,9128	1 890,4	57,51	3,203	169,25	0,7268	1,000	238,30
1985 IV	1,172	52,42	9,364	2,583	149,56	159,06	7,885	0,8363	1 750,0	52,42	2,910	162,13	0,6965	1,000	20

FINANZWESEN
FINANCIAL STATISTICS
STATISTIQUES FINANCIERES

	EUR 12	B	DK	D	GR	E	F	IRL	I	L	NL	P	UK	USA	JAP
--	--------	---	----	---	----	---	---	-----	---	---	----	---	----	-----	-----

1304 - TAGESGELDSATZ
DAY-TO-DAY MONEY RATE
**TAUX DE L'ARGENT
AU JOUR LE JOUR**

	%															
1982	11,4			8,7		17,2	14,9	17,3	19,9			8,1		11,0	12,3	6,9
1983	8,3			5,4		19,5	12,5	15,0	18,3			5,3		8,9	9,1	6,4
1984	9,5			5,5		12,6	11,7	12,4	17,3			5,8		8,3	10,2	6,1
1985	8,3			5,2		11,6	9,9	11,9	15,2			6,3		11,3	8,1	6,5
1985 I	9,1			5,7		11,9	10,6	15,0	16,2			6,4		11,7	8,5	6,2
II	8,8			5,6		12,4	10,3	12,4	15,5			6,9		11,8	7,9	6,1
III	7,6			4,8		12,2	9,7	10,5	14,7			6,1		11,1	7,9	6,3
IV	7,6			4,6		9,9	9,1	9,8	14,7			5,8		10,5	8,1	7,3
1986 I	7,9			4,7		10,1	8,7	14,3	16,4			5,8		10,9	7,8	6,1
1985 mar	9,1			5,8		12,1	10,7	15,5	16,0			6,9		12,8	8,6	6,4
apr	9,4			5,7		10,5	10,5	12,6	15,7			6,8		11,9	8,3	6,1
mai	8,8			5,7		12,6	10,2	12,3	15,5			7,1		11,8	8,0	6,0
jun	8,0			5,5		14,0	10,2	12,3	15,3			6,8		11,7	7,5	6,1
jul	7,0			5,1		12,5	9,9	11,5	15,0			6,6		11,8	7,9	6,2
aug	8,0			4,8		13,1	9,7	10,1	14,7			6,0		11,1	7,9	6,2
sep	7,9			4,6		11,1	9,6	10,0	14,4			5,7		10,5	7,9	6,4
oct	8,3			4,5		9,2	9,3	9,8	14,4			5,9		10,9	8,0	6,5
nov	7,9			4,6		10,6	9,0	10,0	14,6			5,8		10,3	8,0	7,3
dec	6,6			4,6		9,9	9,0	9,8	14,9			5,8		10,4	8,3	8,0
1986 jan	8,1			4,6		8,5	8,8	12,5	15,2			5,7		9,8	8,1	6,8
feb	8,5			4,6		10,5	8,8	15,4	16,6			6,0		11,1	7,9	5,8
mar	7,2			4,9		11,3	8,5	15,0	17,4			5,7		11,9	7,5	5,5
apr	8,7			4,8		12,2	8,2	12,1	15,5			5,5		10,5	7,0	4,7
mai	6,4			4,3			7,5	10,1				6,6		6,8	4,2	

**1305 - ZENTRALBANKDISKONTSATZ
PERIODENENDE**
**OFFICIAL DISCOUNT RATE
END OF PERIOD**
**TAUX DE L'ESCOMPTE OFFICIEL
FIN DE PERIODE**

	%														
1982	11,5	10,0	5,0	20,5	8,0	9,5	14,3	18,0			5,0	19,0	0,0	8,5	5,5
1983	10,0	7,0	4,0	20,5	8,0	9,5	11,5	17,0			5,0	25,0		8,5	5,0
1984	11,0	7,0	4,5	20,5	8,0	9,5	13,9	16,5			5,0	25,0		8,0	5,0
1985	9,8	7,0	4,0	20,5	8,0	9,5	10,8	15,0			5,0			7,5	5,0
1985 I	11,0	7,0	4,5	20,5	8,0	9,5	13,9	15,5			5,5	25,0		8,0	5,0
II	9,3	7,0	4,5	20,5	8,0	9,5	11,3	15,5			5,5	25,0		7,5	5,0
III	9,5	7,0	4,0	20,5	8,0	9,5	9,6	15,5			5,0	23,0		7,5	5,0
IV	9,8	7,0	4,0	20,5	8,0	9,5	10,8	15,0			5,0			7,5	5,0
1986 I	9,8	7,0	3,5	20,5	8,0	9,5	12,2	14,0			4,5			7,0	4,0
1985 mar	11,0	7,0	4,5	20,5	8,0	9,5	13,9	15,5			5,5	25,0		8,0	5,0
apr	11,0	7,0	4,5	20,5	8,0	9,5	12,4	15,5			5,5	25,0		8,0	5,0
mai	9,5	7,0	4,5	20,5	8,0	9,5	11,9	15,5			5,5	25,0		7,5	5,0
jun	9,3	7,0	4,5	20,5	8,0	9,5	11,3	15,5			5,5	25,0		7,5	5,0
jul	9,5	7,0	4,5	20,5	8,0	9,5	11,3	15,5			5,5	25,0		7,5	5,0
aug	10,0	7,0	4,0	20,5	8,0	9,5	10,1	15,5			5,5	23,0		7,5	5,0
sep	9,5	7,0	4,0	20,5	8,0	9,5	9,6	15,5			5,0	23,0		7,5	5,0
oct	9,0	7,0	4,0	20,5	8,0	9,5	9,6	15,5			5,0			7,5	5,0
nov	8,8	7,0	4,0	20,5	8,0	9,5	9,6	15,0			5,0			7,5	5,0
dec	9,8	7,0	4,0	20,5	8,0	9,5	10,8	15,0			5,0			7,5	5,0
1986 jan	9,8	7,0	4,0	20,5	8,0	9,5	12,8	15,0			5,0			7,5	4,5
feb	9,8	7,0	4,0	20,5	8,0	9,5	13,8	15,0			5,0			7,5	4,5
mar	9,8	7,0	3,5	20,5	8,0	9,5	12,2	14,0			4,5			7,0	4,0
apr	8,8	7,0	3,5	20,5	8,0	9,5	9,2	13,0			4,5			6,5	3,5
mai	8,0	7,0	3,5	20,5	8,0	9,5	8,4	12,0			4,5			6,5	3,5

**1306 - HABENZINSSATZ FUER FESTGELDER
MIT LAUFZEIT VON 3 MONATEN**
**INTEREST OF TERM BANK DEPOSITS
3 MONTHS**
**INTERET DES DEPOTS BANCAIRES A TERME
A 3 MOIS**

	%														
1982	7,5	10,6	7,5	15,0		5,2	10,0	19,4			5,9		12,1	12,3	
1983	6,7	7,7	4,6	15,0		5,2	8,2	17,8			4,0		10,0	9,1	
1984	7,4	6,8	4,9				7,1	15,3			4,1		9,8	10,4	
1985	6,7	6,1	4,4				5,9	13,9			4,1		12,1	8,0	
1985 I	7,5	6,7	4,8					7,3	13,7		4,1		12,8	8,6	
II	6,8	6,7	4,8					6,8	14,4		4,1		12,5	7,9	
III	6,3	5,6	4,2					5,0	14,0		4,1		11,5	7,8	
IV	6,2	5,5	3,9					4,4	13,3		4,1		11,5	7,7	
1986 I	6,0	5,1	3,7					6,0	14,0		4,1		12,3		
1985 mar	7,5	6,7	5,0					7,0	13,5		4,1		13,5	9,0	
apr	7,0	6,7	4,9					7,0	14,4		4,1		12,6	8,5	
mai	7,0	6,7	4,8					6,8	14,5		4,1		12,5	7,9	
jun	6,5	6,7	4,7					6,5	14,4		4,1		12,3	7,4	
jul	6,3	5,8	4,6					5,3	14,2		4,1		11,9	7,6	
aug	6,3	5,5	4,1					5,3	13,9		4,1		11,3	7,8	
sep	6,3	5,5	3,9					4,4	13,9		4,1		11,4	7,9	
oct	6,3	5,5	3,9					4,4	13,3		4,1		11,4	7,9	
nov	6,3	5,5	3,9					4,4	13,3		4,1		11,5	7,8	
dec	6,0	5,5	3,9					4,4	13,2		4,1		11,6	7,5	
1986 jan	6,0	5,5	3,9					6,0	14,3		4,1		12,7	7,8	
feb	6,0	5,4	3,8					6,0	14,2		4,1		12,5		
mar	6,0	4,5	3,6					6,0	13,5		4,0		11,6		
apr	5,5	4,4	4,0					6,8	13,0		3,9		10,3		
mai		4,4	3,5					5,8	11,6		3,9		10,3		

FINANZWESEN

FINANCIAL STATISTICS

STATISTIQUES FINANCIERES

	EUR 12	B	DK	D	GR	E	F	IRL	I	L	NL	P	UK	USA	JAP
1307 - GELDVOLUMEN															
BEST.AM PERIODENDE : M1															
MONEY SUPPLY															
END OF PERIOD : M1															
DISPONIBILITES MONETAIRES															
FIN DE PERIODE : M1															
%/T4/TO															
1985 I		1,6	15,5	4,7	22,4	11,4		4,3	11,5	3,6	8,2	18,5	14,1	7,0	8,9
II		4,5	16,9	4,1	22,0	10,1		6,9	13,8	7,1	6,1	19,3	18,9	8,7	8,6
III		3,3	21,3	5,8	25,0	11,0		2,1	14,4	5,2	6,7		17,4	11,5	
IV		3,8		6,3	22,4	12,2			10,4	7,2	6,7		17,6	12,2	
1986 I				9,9	19,9	14,3							21,0	11,6	
%/T12/TO															
1985 jan			17,0	3,1	22,1	11,1		7,6	12,0		6,4	18,8	15,3	6,3	5,1
feb			19,0	3,4	28,3	10,5		4,6	11,9		7,4	19,0	14,7	7,1	5,7
mar			15,5	4,7	22,4	11,4		4,3	11,5		8,2	18,5	14,1	7,0	8,9
apr			16,8	1,9	16,8	10,5		8,4	11,9		6,5	16,4	15,0	7,1	1,1
mai			17,6	3,2	28,3	10,4		8,4	13,7		5,3	22,6	16,1	6,0	4,9
jun			16,9	4,1	22,0	10,4		6,9	13,8		6,1	19,3	18,9	8,7	8,6
jul			22,6	3,4	19,4	9,3		5,9	14,2		6,9	20,7	16,5	9,5	5,2
aug			21,1	4,3	23,6	8,6		2,7	14,8		7,9		18,2	10,9	
sep			21,3	5,8	25,0	11,0		2,1	14,4		6,7		17,4	11,5	
oct				6,4	25,5	10,2		3,2	13,5		6,9		18,3	12,1	
nov				5,7	21,6	10,2			13,6		6,8		17,7	12,3	
dec				6,3	22,4	12,2			10,4		6,7		17,6	12,2	
1986 jan				6,9	21,6	12,8							19,9	11,5	
feb				7,8	13,2	13,4							20,5	10,8	
mar				9,9	19,9	14,3							21,0	11,6	
1308 - SPAREINLAGEN															
BEST. AM PERIODENDE															
SAVINGS DEPOSITS															
END OF PERIOD															
DEPOTS D'EPARGNE															
FIN DE PERIODE															
%/T4/TO															
1985 I		5,0		5,2	32,9	8,6	6,0	16,8	15,4	8,0	5,2				-4,4
II		4,3		5,4	35,0	11,3	4,9	17,4	15,5	10,8	4,9				-3,0
III		4,4		6,5	32,8	11,2	3,7	22,3	13,9	11,8	4,2				2,2
IV		5,0		9,6		10,9		31,0	11,3	11,6	4,5				5,4
1986 I				9,8		13,2		32,3							5,7
%/T12/TO															
1985 jan		5,3		4,8	30,6	7,2	6,3	16,3	13,9	7,9	4,8				-5,0
feb		5,6		5,3	31,8	7,9	6,2	16,5	14,8	8,0	4,7				-4,3
mar		5,0		5,2	32,9	8,6	6,0	16,8	15,4	8,0	5,2				-4,4
apr		4,1		5,2	33,7	8,6	5,8	18,0	16,1	8,6	5,5				-4,6
mai		4,5		5,2	36,2	9,5	5,9	17,3	15,3	9,7	5,2				-3,9
jun		4,3		5,4	35,0	11,3	4,9	17,4	15,5	10,8	4,9				-3,0
jul		4,2		5,9	34,1	11,0	4,0	19,9	15,0	11,5	4,6				-1,2
aug		4,3		6,2	33,0	11,4	3,8	21,1	14,8	11,7	4,4				1,1
sep		4,4		6,5	32,8	11,2	3,7	22,3	13,9	11,8	4,2				2,2
oct		3,5		6,4	31,5	11,4	3,9	25,4	13,7	12,2	4,2				3,8
nov		4,2		6,1	11,9	11,9		29,2	13,1	12,3	4,3				5,0
dec		5,0		9,6		10,9		31,0	11,3	11,6	4,5				5,4
1986 jan				9,3		11,9		32,9		11,4					5,0
feb				9,4		12,5		33,1		11,5					5,0
mar				9,8		13,2		32,3							5,7
1309 - AUSLANDGUTHABEN (OHNE GOLD)															
BESTAENDE AM PERIODENDE: BRUTTO															
TOTAL FOREIGN ASSETS (EXCL.GOLD)															
END OF PERIOD: GROSS															
AVOIRS SUR L'EXTERIEUR (OR EXCLU)															
FIN DE PERIODE: BRUT															
MIO ECU															
1982	119 555	4 058	2 341	46 258	890	7 911	17 083	2 710	14 561		10 471	462	12 811	23 571	24 114
1983	149 313	5 698	4 376	51 578	1 089	8 946	23 993	3 191	23 980		12 293	465	13 705	27 348	29 735
1984	174 772	6 438	4 244	56 621	1 346	16 863	29 537	3 318	29 334		13 029	728	13 316	33 624	37 279
1985	154 045	5 461	6 114	49 982	978	12 585	29 945	3 311	17 473		12 143	1 571	14 482	36 147	30 091
1985 I	165 960	6 414	5 439	51 108	1 252	16 209	29 604	4 037	25 512		12 141	1 208	13 037	33 557	36 704
II	175 116	6 734	6 239	53 706	1 348	14 710	32 174	4 705	27 956		12 248	1 211	14 085	34 012	37 596
III	164 509	5 678	5 996	51 779	1 261	15 184	27 884	4 423	24 657		12 688	1 717	13 243	32 926	33 440
IV	154 045	5 461	6 114	49 982	978	12 585	29 945	3 311	17 473		12 143	1 571	14 482	36 147	30 091
1986 I	148 207	5 187	4 963	48 557	1 219	12 947	28 294	3 241	15 913		11 704	1 263	14 919	36 113	29 993
1985 mar	165 960	6 414	5 439	51 108	1 252	16 209	29 604	4 037	25 512		12 141	1 208	13 037	33 557	36 704
apr	168 052	6 507	4 742	52 322	1 244	15 203	30 567	4 406	25 808		12 223	1 266	13 764	33 692	37 262
mai	172 839	6 903	5 411	53 446	1 247	15 660	31 526	4 398	26 777		12 376	1 400	13 696	33 986	37 759
jun	175 116	6 734	6 239	53 706	1 348	14 710	32 174	4 705	27 956		12 248	1 211	14 085	34 012	37 596
jul	166 487	6 176	6 264	51 239	1 432	13 954	29 355	4 733	26 718		11 907	1 280	13 430	32 418	35 145
aug	166 259	5 922	5 605	52 459	1 466	14 423	28 133	4 529	26 373		12 432	1 494	13 423	32 563	35 644
sep	164 509	5 678	5 996	51 779	1 261	15 184	27 884	4 423	24 657		12 688	1 717	13 243	32 926	33 440
oct	159 186	5 287	6 059	48 487	1 385	14 461	27 394	3 882	22 486		12 014	2 133	15 599	36 143	31 285
nov	157 018	5 443	6 453	50 587	1 082	13 596	26 938	3 776	20 423		11 962	1 839	14 918	36 212	30 171
dec	154 045	5 461	6 114	49 982	978	12 585	29 945	3 311	17 473		12 143	1 571	14 482	36 147	30 091
1986 jan	149 562	5 216	5 265	49 729	1 368	13 099	28 793	3 029	15 056		12 136	1 478	14 393	35 920	29 956
feb	145 575	5 156	5 263	48 118	1 390	12 844	27 397	3 062	15 266		11 529	1 345	14 206	35 453	28 639
mar	148 207	5 187	4 963	48 557	1 219	12 947	28 294	3 241	15 913		11 704	1 263	14 919	36 113	29 993
apr		5 202	4 748	46 404	1 016	12 352		3 040	17 541		11 429		14 903	36 002	31 821
mai		6 537	4 567	46 362				3 111	20 254		11 598		15 455	36 639	35 010

FINANZWESEN
FINANCIAL STATISTICS
STATISTIQUES FINANCIERES

	EUR 12	B	DK	D	GR	E	F	IRL	I	L	NL	P	UK	USA	JAP
--	--------	---	----	---	----	---	---	-----	---	---	----	---	----	-----	-----

1310 - AKTIENKURSE
INDEX OF SHARE QUOTATIONS
COURS DES ACTIONS

1980 = 100

1982	100,1	213,2	101,9	83,2		88,0	84,9	123,2	77,6	107,3			130,8	100,8	115,8
1983	128,9	373,6	135,2	72,0		115,8	106,3	153,2	86,3	155,0			165,0	135,0	136,5
1984	161,8	402,2	153,6	55,0		158,6	139,7	171,5	101,0	196,8			196,3	135,1	172,1
1985	184,7	415,9	209,2	60,1		203,1	148,9	286,8	153,7	254,7			242,4	157,3	
1985 II	173,7	395,2	192,3	60,4		204,6	136,6	252,1	134,2	248,6			240,0	186,1	208,6
III	176,6	432,1	213,8	58,6		204,2	155,0	315,9	173,7	259,1			237,5	189,6	215,3
IV	217,2	459,7	255,4	62,6		219,7	169,8	363,2	194,9	274,4			256,6	198,3	
1986 I	240,0	463,0	295,7			267,6	201,4		226,7	304,0			280,6	221,5	
II			302,2				240,0		235,7	329,4					
1985 apr	172,3	390,2	182,7	58,3	189,1	198,1	132,7	223,8	121,0	245,2			238,1	152,1	205,1
mai	176,1	394,1	189,6	63,3	190,1	204,6	134,1	256,9	131,7	249,5			244,1	155,7	207,5
jun	172,7	401,1	204,7	59,7	184,4	211,0	143,0	275,6	150,0	251,0			237,8	159,0	213,2
jul	172,3	415,1	208,3	57,7	194,3	205,3	142,9	299,0	148,6	258,9			228,7	162,1	219,4
aug	174,3	431,3	209,3	57,6	191,8	203,8	161,0	313,0	153,7	257,8			240,2	158,5	213,4
sep	183,3	450,0	223,9	60,6	193,5	203,4	161,0	335,6	218,8	260,7			243,6	155,0	213,2
oct	208,1	465,6	243,0	60,0	215,6	199,2	155,9	341,9	171,2	257,3			248,4	156,7	216,9
nov	224,3	439,1	257,9	62,6	230,4	223,1	169,7	359,4	205,4	278,5			262,3	166,2	212,2
dec	219,2	474,3	265,3	65,2	235,5	236,8	183,8	388,4	208,0	287,4			259,3	174,5	
1986 jan	212,5	438,9	299,9	71,1	258,7	243,7	191,3	413,7	218,8	308,1			260,6	175,3	
feb	246,4	466,5	287,9	68,1	305,1	266,7	189,8	468,0	231,0	298,0			277,5	184,7	
mar	261,0	483,6	299,3		376,8	292,4	223,2		230,4	305,9			303,7	195,6	
apr	277,7	482,4	321,7		425,0		239,3		238,9	320,7			314,0		
mai		456,8	296,2				248,7		238,0	323,6					
jun			288,6				231,9		230,1	344,0					

**1311 - ANLEIHEN DES OEFFENTLICHEN SEKTORS
RENDITE**
**YIELD ON FIXED INTEREST
GOVERNMENT SECURITIES**
**OBLIGATIONS DU SECTEUR PUBLIC
RENDEMENT**

%

1982	13,4	20,8	9,0	15,5	16,0	16,0	17,1	20,7	10,3	9,9			12,9	12,2	8,1
1983	11,8	14,3	7,9	18,2	16,9	14,4	13,9	18,5	9,8	8,2			10,8	10,8	7,4
1984	12,0	13,9	7,8	18,5	16,5	13,4	14,6	15,2	10,3	8,1			10,7	12,0	6,8
1985	10,6	11,2	6,9	15,8	13,4	11,9	12,7	13,3	9,5	7,3			10,6	10,8	6,3
1985 I	11,5	13,0	7,4	18,4	13,4	12,2	14,3	12,5	9,8	7,8	20,4		11,0	11,4	6,6
II	10,9	11,6	7,1	16,6	13,6	11,9	12,9	13,4	9,7	7,5	21,6		10,8	10,9	6,4
III	10,5	10,4	6,5	14,2	14,3	11,9	11,6	13,4	9,4	7,0			10,4	10,6	6,1
IV	9,6	10,0	6,5	14,0	12,3	11,4	11,9	13,9	9,3	7,0			10,3	10,1	6,3
1986 I	9,1	9,3	6,1	14,9	12,3	10,1	10,6	13,5	9,2	6,7			10,2	8,9	5,2
1985 mar	11,5	12,8	7,6	18,4	13,5	12,3	13,5	12,9	9,7	8,0	20,2		10,9	11,8	6,6
apr	11,5	12,1	7,3	18,3	13,4	12,0	13,1	13,2	9,7	7,7	20,8		10,7	11,4	6,5
mai	10,8	11,3	7,1	15,6	13,6	11,7	13,2	13,4	9,7	7,5	21,8		10,9	11,0	6,4
jun	10,3	11,5	6,9	15,8	13,8	12,1	12,4	13,7	9,6	7,3	22,2		10,7	10,4	6,3
jul	10,5	10,1	6,7	14,4	14,5	11,9	11,2	13,3	9,4	7,2	20,3		10,4	10,5	6,3
aug	10,5	10,2	6,4	14,0	14,4	12,0	11,7	13,2	9,4	6,9	20,1		10,4	10,6	6,1
sep	10,4	10,8	6,3	14,2	13,9	12,0	11,9	13,7	9,3	6,9			10,4	10,7	5,9
oct	9,6	10,4	6,5	13,9	12,6	11,6	11,8	13,8	9,3	7,0			10,2	10,6	6,7
nov	9,4	10,2	6,6	13,0	12,1	11,2	12,1	14,0	9,3	7,0			10,4	10,1	6,4
dec	9,6	9,4	6,5	15,1	12,3	11,3	11,8	13,9	9,3	6,9			10,4	9,6	5,8
1986 jan	9,6	9,9	6,3	14,7	12,3	10,8	11,9	13,3	9,2	6,8			10,8	9,5	5,8
feb	9,4	9,0	6,2	15,0	12,4	10,1	10,7	13,5	9,2	6,8			10,4	9,1	5,2
mar	8,4	9,1	5,9	15,1	12,2	9,3	9,3	13,7	9,1	6,5			9,4	8,1	4,7
apr	7,5	8,7	5,5	16,7	12,1	8,6	8,6		9,0	6,2			8,8	7,6	4,7
mai	7,9	9,7	5,8	17,2		8,6	9,2		8,9	6,4			9,0	8,0	5,1

**1312 - ANLEIHEN DES PRIVATEN SEKTORS
RENDITE**
**YIELD ON FIXED INTEREST
PRIVATE SECTOR SECURITIES**
**OBLIGATIONS DU SECTEUR PRIVE
RENDEMENT**

%

1982	0,0	17,8	9,4			16,6		21,4	11,6	10,1			14,0	14,9	8,0
1983		14,9	7,9			14,7		18,5	10,4	8,4			12,1	12,8	7,4
1984		14,7	7,8			13,8		15,1	10,6	8,2			11,8	13,5	7,1
1985		12,1	7,1			12,2		13,1	9,6				11,5	12,0	7,0
1985 I		13,7	7,2			12,5		12,6	9,9	7,8			11,9	12,8	7,2
II		12,7	7,2			12,3		13,4	9,8	7,6			11,6	12,4	7,0
III		11,3	6,9			12,2		13,3	9,5				11,3	11,7	6,6
IV		10,9	6,9			11,8		13,1	9,4				11,2	11,3	7,0
1986 I		10,4	6,8			10,8		12,8	9,2				11,1	10,3	
1985 mar		13,4	7,3			12,5		12,7	10,1	8,2			11,8	13,1	7,3
apr		12,9	7,3			12,4		13,4	10,1	7,9			11,5	12,9	7,2
mai		12,6	7,2			12,2		13,4	9,8	7,6			11,7	12,5	7,0
jun		12,5	7,1			12,2		13,3	9,5	7,4			11,5	11,7	6,9
jul		11,2	7,1			12,1		12,3	9,5	7,3			11,4	11,7	6,7
aug		11,1	6,9			12,2		13,6	9,5				11,3	11,8	6,6
sep		11,6	6,8			12,4		14,1	9,4				11,3	11,8	6,6
oct		11,2	6,9			12,0		13,0	9,4				11,1	11,7	7,0
nov		11,0	7,0			11,7		12,9	9,3				11,2	11,3	7,1
dec		10,5	6,9			11,8		13,4	9,3				11,3	10,9	6,8
1986 jan		10,8	6,8			11,4		13,2	9,3				11,7	10,8	
feb		10,2	6,8			10,8		13,1	9,2				11,3	10,4	
mar		10,1	6,7			10,1		12,0	9,0				10,4	9,8	
apr		9,7	6,6			9,8		12,4	8,6				9,8	9,5	
mai		10,6	6,4			9,4			8,5				9,9	9,7	

ZAHLUNGSBILANZ

BALANCE OF PAYMENTS

BALANCE DES PAIEMENTS

	EUR 10	B L	DK	D	GR	E	F	IRL	I	NL	P	UK	USA	JAP
1401 - HANDELSBILANZ (FOB/FOB) TRADE BALANCE (FOB/FOB) BALANCE COMMERCIALE (FOB/FOB)														
MIO ECU														
1982	-1 284	-3 648	-813	25 125	-4 898	-9 474	-16 131	-1 624	-8 132	4 690	-4 964	4 147	-37 607	18 623
1983	6 836	-2 328	261	24 124	-4 825	-8 269	-9 566	-729	-3 494	4 792	-2 678	-1 398	-69 942	35 493
1984	7 540	-154	-262	27 571	-5 380	-5 161	-5 763	-273	-7 805	7 029	-2 568	-7 423	-137 778	56 459
1985				36 257			-6 169					-3 438		
1983 II	2 131	80	49	5 699	-925	-2 279	-2 244	-109	-850	1 703	-710	-1 272	-15 309	9 216
III	1 276	-519	123	4 643	-1 289	-1 478	-1 820	-30	72	341	-172	-244	-21 784	11 259
IV	4 507	-818	-112	6 793	-1 352	-1 916	-728	-83	-702	979	-643	530	-22 843	10 511
1984 I	2 002	-253	-62	6 342	-1 325	-1 395	-2 908	-428	-822	2 349	-694	-892	-31 087	9 084
II	-11	684	-126	4 595	-1 296	-916	-1 360	137	-1 701	1 734	-714	-2 679	-30 515	14 294
III	1 417	-86	66	6 138	-1 187	-1 247	-592	-7	-1 294	926	-561	-2 547	-44 252	14 843
IV	4 531	-60	-139	10 497	-1 580	-1 506	-904	26	-3 989	1 986	-591	-1 305	-32 060	18 591
1985 I	-2 947	434	-377	7 189	-1 877		-3 204	-115	-4 221	2 167	-496	-2 943	-34 502	13 086
II	2 587	-224	-77	8 092	-1 758		-689	141	-4 230	2 046	-541	-714	-38 595	19 482
III		381	-54	8 672	-1 597		-1 414	165		1 050	-457	-854	-44 487	19 232
IV			-487	12 304	-1 436		-861	18		1 932	-420	1 074	-44 185	
1986 I			-335	12 113				130		2 328		-2 793		
1402 - SALDO DER EINSICHTBAREN TRANSAKTIONEN BALANCE OF INVISIBLE TRADE BALANCE DES INVISIBLES														
MIO ECU														
1982	-10 968	1 112	-1 497	-21 609	2 960	5 147	3 805	-284	2 502	-979	1 658	3 023	29 059	-11 488
1983	-2 755	1 519	-1 583	-19 482	2 727	5 539	4 109	-565	4 324	-580	1 574	6 776	23 750	-11 935
1984	-907	103	-1 817	-19 011	2 679	7 779	4 814	-880	4 053	-896	1 930	10 049	8 239	-11 759
1985				-18 773			6 933					9 965		
1983 II	-254	612	-382	-4 555	670	1 211	1 792	-60	1 657	-395	213	348	5 915	-2 319
III	128	672	-251	-7 304	1 029	2 411	1 489	-3	2 177	-74	702	2 390	5 170	-3 222
IV	697	357	-448	-3 259	761	1 337	1 065	-136	766	-59	349	1 514	5 000	-3 117
1984 I	-2 867	-198	-575	-4 806	213		753	-316	-548	196	371	2 098	8 907	-3 381
II	246	-290	-370	-4 168	706		1 507	-170	1 446	-43	269	1 457	647	-2 207
III	-681	-135	-338	-7 124	1 171		1 087	-200	2 217	-301	905	2 741	-2 377	-3 473
IV	3 279	344	-533	-2 914	612		1 466	-195	938	-387	399	3 752	765	-2 732
1985 I	-2 446	-273	-668	-4 942	222		699	-318	53	638	282	1 825	256	-2 926
II	1 034	-117	-590	-4 065	552		2 019	-286	878	-206	381	2 564	139	-2 556
III		-35	-540	-6 103	1 039		1 459	-29		-903	945	3 523	995	-2 527
IV			-761	-3 664	449		2 756	-364		-300	759	2 053	5 398	
1986 I			-729	-4 699						-20		3 041		
1403 - BILANZ DER LAUFENDEN POSTEN SALDO CURRENT ACCOUNT NET BALANCE COURANTE SOLDE														
MIO ECU														
1982	-12 252	-2 536	-2 310	3 515	-1 938	-4 327	-12 326	-1 908	-5 629	3 711	-3 306	7 170	-8 548	7 135
1983	4 081	-810	-1 322	4 642	-2 098	-2 730	-5 457	-1 294	830	4 211	-1 103	5 378	-46 192	23 558
1984	6 633	-51	-2 079	8 560	-2 701	2 618	-949	-1 153	-3 752	6 133	-639	2 626	-129 539	44 701
1985				17 484			764					6 528		
1983 II	1 985	692	-334	1 144	-256	-1 067	-453	-169	807	1 308	-497	-923	-9 393	6 897
III	1 434	153	-129	-2 661	-260	934	-331	-33	2 248	267	531	2 147	-16 614	8 037
IV	5 287	-461	-560	3 534	-591	-580	337	-219	64	920	-294	2 044	-17 843	7 394
1984 I	-437	-451	-637	1 536	-1 112	-277	-2 154	-744	-1 370	2 545	-323	1 206	-22 180	5 703
II	99	395	-496	427	-590	994	148	-33	-255	1 691	-445	-1 222	-29 868	12 087
III	743	-221	-272	-986	-16	2 282	496	-206	923	624	343	194	-46 629	11 370
IV	7 783	284	-672	7 583	-968	2	562	-168	-3 051	1 599	-193	2 447	-31 295	15 859
1985 I	-5 278	161	-1 045	2 248	-1 655		-2 505	-432	-4 168	2 804	-214	-1 118	-34 247	10 160
II	3 480	-341	-667	4 027	-1 205		1 329	-145	-3 352	1 840	-160	1 849	-38 456	16 925
III		346	-594	2 570	-558		45	135		148	488	2 669	-43 491	16 705
IV			-1 247	8 640	-987		1 895	-346		1 633	339	3 127	-38 787	
1986 I			-1 063	7 414						2 308		248		
1404 - BILANZ DER LAUFENDEN POSTEN/BIP CURRENT ACCOUNT/GDP BALANCE COURANTE/PIB														
%														
1982	-0,34	-0,00	-4,03	0,51	-5,09	-2,36	-2,22	-1,58	2,98	-13,54	1,46	-0,26	0,66	
1983	0,18	-0,00	-2,10	0,63	-5,91	-1,44	-0,91	0,22	3,10	-4,08	1,06	-1,25	1,77	
1984	0,24	0,00	-2,99	1,10	-7,95	1,47	-0,15	-0,85	4,13	-2,46	0,49	-2,80	2,81	
1985			-4,67	2,12	-13,22		0,11		3,92	1,84	1,09	-3,09		
1983 II	0,25	0,00	-2,10	0,62	-2,80	-2,39	-0,31	0,81	3,52	-8,03	-0,72	-1,05	2,13	
III	0,18	0,00	-0,82	-1,45	-3,01	2,13	-0,23	2,26	0,72	9,73	1,63	-1,75	2,40	
IV	0,66	-0,00	-3,55	1,91	-7,35	-1,33	0,24	0,07	2,46	-5,54	1,57	-1,84	2,09	
1984 I	-0,05	-0,00	-3,68	0,79	-12,03	-0,55	-1,39	-1,24	6,52	-5,09	0,88	-2,03	1,47	
II	0,01	0,00	-2,87	0,22	-6,70	1,94	0,10	-0,23	4,32	-7,19	-0,91	-2,71	3,07	
III	0,09	-0,00	-1,57	-0,51	-0,19	4,47	0,32	0,83	1,60	5,70	0,14	-3,94	2,85	
IV	0,90	0,00	-3,82	3,88	-12,86	0,00	0,36	-2,76	4,08	-3,26	1,85	-2,52	3,83	
1985 I	-0,56	0,00	-5,46	1,09	-19,36		-1,49	-3,37	6,86	-2,96	-0,79	-2,44	2,28	
II	0,37	-0,00	-3,52	1,97	-14,21		0,79	-2,80	4,52	-2,29	1,23	-2,91	3,92	
III		0,00	-3,15	1,25	-6,46		0,03		0,36	7,32	1,76	-3,55	3,98	
IV			-6,54	4,16	-12,84		1,11		3,94	5,30	2,15	-3,44		
1986 I			-5,57	3,51					5,48		0,18			

ZAHLUNGSBILANZ

BALANCE OF PAYMENTS

BALANCE DES PAIEMENTS

	EUR 10	B L	DK	D	GR	E	F	IRL	I	NL	P	UK	USA	JAP
1405 - LANGFRISTIGER KAPITALVERKEHR														
LONG TERM CAPITAL NET														
MIO ECU														
1982	-11 346	1 622	2 467	-5 899	1 277	1 810	1 151	2 137	5 478	-3 274	2 164	-18 306	5 518	-16 497
1983	-6 320	-4 089	2 763	-3 252	2 381	3 476	10 178	1 101	960	-2 201	1 386	-14 160	-10 939	-21 145
1984	-24 031	-1 386	2 416	-7 108	2 268	4 116	6 412	1 125	1 173	-3 972	1 465	-24 961	37 218	-83 890
1985				-2 840			4 925					-18 272		
1983 II	-1 051	-707	657	-1 710	860	477	1 458	24	84	-634	331	-1 058	2 745	-5 276
1983 III	4 668	-1 819	605	1 389	528	938	5 313	619	396	627	103	-2 371	-7 657	-7 118
1983 IV	-4 519	-1 426	594	413	950	1 647	893	10	-36	-767	349	-5 139	-8 080	-6 459
1984 I	-3 332	-227	155	2 634	283	1 770	1 846	944	370	-1 013	68	-7 381	-9 841	-7 671
1984 II	-11 080	-599	682	-4 016	725	1 926	866	-21	-865	168	465	-8 040	12 911	-17 223
1984 III	-3 118	-557	1 673	-2 734	132	542	2 091	206	613	-349	774	-3 987	12 360	-16 217
1984 IV	-9 171	-1 632	-101	-2 992	1 153	-264	1 610	-8	1 055	-2 711	165	-5 553	22 949	-23 249
1985 I	-6 150	65	2 152	-1 337	1 306		-61	1 398	488	-905	1 162	-7 859	17 010	-22 433
1985 II	4 416	-1 297	1 942	-37	1 179		2 125	278	2 325	-232	176	-1 588	26 180	-25 114
1985 III		-1 637	838	-938	678		-195	-126		-2 251	270	-6 052	23 028	-22 740
1985 IV			1 750	-527	638		3 055	-132		-1 454	-124	-2 773	31 720	
1986 I			282	9 852						-2 278		-3 983		
1406 - GRUNDBILANZ														
BASIC BALANCE														
MIO ECU														
1982	-23 598	-915	157	-2 384	-661	-2 517	-11 175	229	-151	438	-1 142	-9 136	-3 030	-9 362
1983	-2 239	-4 899	1 441	1 390	283	746	4 721	-193	1 790	2 010	282	-8 782	-57 130	2 413
1984	-17 398	-1 436	338	1 452	-433	6 734	5 463	-28	-2 579	2 161	826	-22 335	-92 321	-19 189
1985				14 644			5 689					-11 745		
1983 II	934	-15	323	-566	605	-590	1 005	-145	891	674	-166	-1 982	-6 649	1 621
1983 III	6 103	-1 666	477	-1 272	268	1 872	4 982	585	2 644	894	633	-224	-24 271	919
1983 IV	768	-1 887	34	3 947	359	1 067	1 230	-209	28	153	55	-3 096	-25 923	935
1984 I	-3 769	-678	-482	4 170	-829	1 493	-308	200	-1 000	1 532	-255	-6 175	-32 021	-1 968
1984 II	-10 981	-204	186	-3 589	136	2 920	1 013	-53	-1 120	1 858	20	-9 262	-16 957	-5 137
1984 III	-2 375	-778	1 401	-3 720	116	2 824	2 587	0	1 536	275	1 117	-3 793	-34 289	-4 848
1984 IV	-1 389	-1 348	-773	4 591	184	-261	2 171	-177	-1 996	-1 112	-27	-3 106	-8 346	-7 390
1985 I	-11 428	226	1 107	911	-349	-2 566	965	-3 680	1 899	947	-8 976	-17 237	-12 274	
1985 II	7 896	-1 638	1 276	3 989	-26	3 455	133	-1 028	1 608	17	261	-12 277	-8 189	
1985 III		-1 292	244	1 631	120	-149	10			-2 103	758	-3 383	-20 463	-8 035
1985 IV			502	8 113	-349		4 950	-478		178	215	353	-7 068	
1986 I			-781	17 266						30		-3 735		
1407 - SALDO DER OEFFENTLICHEN UEBERTRAGUNGEN														
OFFICIAL SETTLEMENTS BALANCE														
MIO ECU														
1982	-12 458	-1 579	-292	998	-548	-3 245	-5 247	132	-4 226	1 593	25	-3 288	3 347	-5 077
1983	14 190	-478	1 542	-397	259	-304	6 542	318	6 494	-23	-544	-87	-13 604	1 453
1984	5 229	307	-470	-600	-271	6 113	3 932	-44	3 761	201	96	-1 586	-4 615	1 773
1985				740			3 010					2 988		
1983 II	5 863	2 173	681	-5 821	549	-373	4 433		4 546	-872	-595	174	-2 567	-35
1983 III	4 826	-53	456	-345	468	1 318	3 197		1 092	119	308	-109	-3 712	662
1983 IV	685	-871	136	-153	110	357	-1		1 095	123	-42	246	-5 449	112
1984 I	-279	-1 170	-375	3 019	-715	245			-1 763	806	-307	-328	240	833
1984 II	2 524	913	-108	178	176	1 493			2 153	-579	136	-1 702	-2 118	-533
1984 III	383	438	928	-3 241	124	1 064			1 866	76	667	-872	555	304
1984 IV	2 941	569	-930	-556	179	1 130		150	1 505	-270	-393	1 315	-3 388	1 229
1985 I	-6 978	824	1 264	-5 282	-77	676		751	-3 333	-601	588	-450	7 169	254
1985 II	8 469	621	788	2 451	-58	1 556		673	2 136	16	196	958	-1 477	1 368
1985 III		-441	-100	2 767	210	-95		-154		1 159	621	179	65	-1 741
1985 IV			192	803	-607			873		83	-53	2 280	9 507	
1986 I			-1 191	1 656				-45		371		636		
1408 - WAHRUNGSRESERVEN														
RESERVES														
MIO ECU														
1982	6 451	892	250	-3 012	112	3 176	3 524	-132	4 511	-1 906	10	2 211	-5 122	4 851
1983	-9 814	480	-1 523	2 401	-116	238	-5 143	-318	-6 599	82	432	921	-1 333	-1 693
1984	-5 518	-1 067	474	928	-159	-6 112	-3 706	44	-3 495	-83	126	1 547	-3 989	-2 712
1985				-2 250			-3 636					-2 995		
1983 II	-4 170	-2 136	-673	6 576	-118	363	-3 081	-138	-4 688	330	311	-242	12	-982
1983 III	-3 153	840	-472	770	-105	-1 348	-2 771	-715	-1 103	481	-320	-58	613	61
1983 IV	-954	849	-171	313	-46	-372	-652	12	-1 255	-230	728	228	-1 135	299
1984 I	-1 179	527	400	-3 267	121	-1 336	-186	-141	1 887	-653	155	133	-795	-656
1984 II	-2 513	-967	109	292	-394	-1 515	-1 692	223	-2 086	551	-42	1 450	-685	-304
1984 III	-13	-486	-927	3 311	32	-2 543	-893	110	-1 602	-29	-450	472	-1 030	-515
1984 IV	-1 622	-142	907	592	94	-694	-935	-150	-1 695	215	474	-508	-1 516	-1 298
1985 I	5 913	-186	-1 258	4 853	64	434	-1 091	-751	3 494	642	-588	147	-326	-164
1985 II	-10 002	-324	-755	-2 733	-85	1 448	-2 063	-673	-2 313	-5	-196	-1 050	-505	-1 244
1985 III		713	108	-2 591	-5	-1 324	541	154		-1 202	-621	-86	-154	511
1985 IV			-244	-1 778	213	2 109	-1 023	999		-256	53	-2 006	-3 704	2 212

<p>Clasificación de las publicaciones del Eurostat Klassifikation af Eurostats publikationer Gliederung der Veröffentlichung des Eurostat Ταξινόμηση των δημοσιεύσεων του Eurostat Classification of Eurostat publications Classification des publications de l'Eurostat Classificazione delle pubblicazioni dell'Eurostat Classificatie van de publikaties van Eurostat Classificação das publicações do Eurostat</p>	<p>EN THEME 1 General statistics (midnight blue) 2 Economy and finances (violet) 3 Population and social conditions (yellow) 4 Energy and industry (blue) 5 Agriculture, forestry and fisheries (green) 6 Foreign trade (red) 7 Services and transport (orange) 9 Miscellaneous (brown)</p> <p>SERIES A Yearbooks – B Short-term trends – C Accounts, surveys and statistics – D Studies and analysis – E Methods – F Rapid reports</p>
<p>ES TEMA 1 Estadísticas generales (azul oscuro) 2 Economía y finanzas (violeta) 3 Población y condiciones sociales (amarillo) 4 Energía e industria (azul claro) 5 Agricultura, silvicultura y pesca (verde) 6 Comercio exterior (rojo) 7 Servicios y transportes (naranja) 9 Diversos (marrón)</p> <p>SERIE A Anuarios – B Coyuntura – C Cuentas, encuestas y estadísticas – D Estudios y análisis – E Métodos – F Estadísticas rápidas</p>	<p>FR THÈME 1 Statistiques générales (bleu nuit) 2 Économie et finances (violet) 3 Population et conditions sociales (jaune) 4 Énergie et industrie (bleu) 5 Agriculture, sylviculture et pêche (vert) 6 Commerce extérieur (rouge) 7 Services et transports (orange) 9 Divers (brun)</p> <p>SÉRIE A Annuaire – B Conjoncture – C Comptes, enquêtes et statistiques – D Études et analyses – E Méthodes – F Statistiques rapides</p>
<p>DA EMNE 1 Almene statistikker (mørkeblå) 2 Økonomi og finanser (violet) 3 Befolkning og sociale forhold (gul) 4 Energi og industri (blå) 5 Landbrug, skovbrug og fiskeri (grøn) 6 Udenrigshandel (rød) 7 Tjenesteydelser og transport (orange) 9 Diverse statistikker (brun)</p> <p>SERIE A Årbøger – B Konjunkturoversigter – C Regnskaber, tællinger og statistikker – D Undersøgelser og analyser – E Metoder – F Ekspresoversigter</p>	<p>IT TEMA 1 Statistiche generali (blu) 2 Economia e finanze (viola) 3 Popolazione e condizioni sociali (giallo) 4 Energia e industria (azzurro) 5 Agricoltura, foreste e pesca (verde) 6 Commercio estero (rosso) 7 Servizi e trasporti (arancione) 9 Diversi (marrone)</p> <p>SERIE A Annuari – B Tendenze congiunturali – C Conti, indagini e statistiche – D Studi e analisi – E Metodi – F Note rapide</p>
<p>DE THEMENKREIS 1 Allgemeine Statistik (Dunkelblau) 2 Wirtschaft und Finanzen (Violett) 3 Bevölkerung und soziale Bedingungen (Gelb) 4 Energie und Industrie (Blau) 5 Land- und Forstwirtschaft, Fischerei (Grün) 6 Außenhandel (Rot) 7 Dienstleistungen und Verkehr (Orange) 9 Verschiedenes (Braun)</p> <p>REIHE A Jahrbücher – B Konjunktur – C Konten, Erhebungen und Statistiken – D Studien und Analysen – E Methoden – F Schnellberichte</p>	<p>NL ONDERWERP 1 Algemene statistiek (donkerblauw) 2 Economie en financiën (paars) 3 Bevolking en sociale voorwaarden (geel) 4 Energie en industrie (blauw) 5 Landbouw, bosbouw en visserij (groen) 6 Buitenlandse handel (rood) 7 Diensten en vervoer (oranje) 9 Diverse statistieken (bruin)</p> <p>SERIE A Jaarboeken – B Conjunctuur – C Rekeningen, enquêtes en statistieken – D Studies en analyses – E Methoden – F Spoedberichten</p>
<p>GR ΘΕΜΑ 1 Γενικές στατιστικές (βαθύ μπλε) 2 Οικονομία και δημοσιονομικά (βιολετί) 3 Πληθυσμός και κοινωνικές συνθήκες (κίτρινο) 4 Ενέργεια και βιομηχανία (μπλε) 5 Γεωργία, δάση και αλιεία (πράσινο) 6 Εξωτερικό εμπόριο (κόκκινο) 7 Υπηρεσίες και μεταφορές (πορτοκαλί) 9 Διάφορα (καφέ)</p> <p>ΣΕΙΡΑ A Επετηρίδες – B Συγκυρία – C Λογαριασμοί, έρευνες και στατιστικές – D Μελέτες και αναλύσεις – E Μέθοδοι – F Ταχείες στατιστικές</p>	<p>PT TEMA 1 Estatísticas gerais (azul escuro) 2 Economia e finanças (violeta) 3 População e condições sociais (amarelo) 4 Energia e indústria (azul) 5 Agricultura, silvicultura e pesca (verde) 6 Comércio externo (vermelho) 7 Serviços e transportes (laranja) 9 Diversos (castanho)</p> <p>SÉRIE A Anuários – B Conjuntura – C Contas, inquéritos e estatísticas – D Estudos e análises – E Métodos – F Estatísticas rápidas</p>

Número de títulos por tema y serie Antal publikationer pr. emne og serie Anzahl der Veröffentlichungen pro Themenkreis und Reihe Αριθμός δημοσιεύσεων κατά θέμα και σειρά Number of publications per theme and series Nombre de publications par thème et série Numero di pubblicazioni per tema e serie Aantal publikaties naar onderwerp en serie Número de títulos por tema e série

	1	2	3	4	5	6	7	9
A	5	—	—	3	1	1	1	—
B	1	4	2	5	4	3	1	—
C	—	10	11	7	8	4	3	1
D	—	2	2	5	1	3	—	1
E	—	7	2	—	2	1	—	—
F	—	—	1	1	—	—	—	—

**Venta y suscripciones · Salg og abonnement · Verkauf und Abonnement · Πωλήσεις και συνδρομές
Sales and subscriptions · Vente et abonnements · Vendita e abbonamenti
Verkoop en abonnementen · Venda e assinaturas**

BELGIQUE/BELGIË

Moniteur belge/Belgisch Staatsblad
Rue de Louvain 40-42/Leuvensestraat 40-42
1000 Bruxelles/1000 Brussel
Tél. 512 00 26
CCP/Postrekening 000-2005502-27

Sous-dépôts/Agentschappen:

**Librairie européenne/
Europese Boekhandel**

Rue de la Loi 244/Wetstraat 244
1040 Bruxelles/1040 Brussel

CREDOC

Rue de la Montagne 34/Bergstraat 34
Bte 11/Bus 11
1000 Bruxelles/1000 Brussel

DANMARK

Schultz EF-publikationer

Møntergade 19
1116 København K
Tlf: (01) 14 11 95
Girokonto 200 11 95

BR DEUTSCHLAND

Bundesanzeiger Verlag

Breite Straße
Postfach 10 80 06
5000 Köln 1
Tel. (02 21) 20 29-0
Fernschreiber:
ANZEIGER BONN 8 882 595
Telecopierer:
20 29 278

GREECE

G.C. Eleftheroudakis SA

International Bookstore
4 Nikis Street
105 63 Athens
Tel. 322 22 55
Telex 219410 ELEF

Sub-agent for Northern Greece:

Molho's Bookstore

The Business Bookshop
10 Tsimiski Street
Thessaloniki
Tel. 275 271
Telex 412885 LIMO

ESPAÑA

Boletín Oficial del Estado

Trafalgar 27
E-28010 Madrid
Tel. (91) 446 60 00

Mundi-Prensa Libros, S.A.

Castelló 37
E-28001 Madrid
Tel. (91) 431 33 99 (Libros)
431 32 22 (Suscripciones)
435 36 37 (Dirección)
Télex 49370-MPLI-E

FRANCE

**Service de vente en France des publications
des Communautés européennes**

Journal officiel
26, rue Desaix
75732 Paris Cedex 15
Tél. (1) 45 78 61 39

IRELAND

Government Publications Sales Office

Sun Alliance House
Molesworth Street
Dublin 2
Tel. 71 03 09

or by post

Stationery Office

St Martin's House
Waterloo Road
Dublin 4
Tel. 68 90 66

ITALIA

Licosa Spa

Via Lamarmora, 45
Casella postale 552
50 121 Firenze
Tel. 57 97 51
Telex 570466 LICOSA I
CCP 343 509

Subagenti:

Libreria scientifica Lucio de Biasio - AEIOU

Via Meravigli, 16
20 123 Milano
Tel. 80 76 79

Libreria Tassi

Via A. Farnese, 28
00 192 Roma
Tel. 31 05 90

Libreria giuridica

Via 12 Ottobre, 172/R
16 121 Genova
Tel. 59 56 93

GRAND-DUCHÉ DE LUXEMBOURG

**Office des publications officielles
des Communautés européennes**

2, rue Mercier
L-2985 Luxembourg
Tél. 49 92 81
Télex PUBOF LU 1324 b
CCP 19190-81
CC bancaire BIL 8-109/6003/200

Messageries Paul Kraus

11, rue Christophe Plantin
L-2339 Luxembourg
Tél. 48 21 31
Télex 2515
CCP 49242-63

NEDERLAND

Staatsdrukkerij- en uitgeverijbedrijf

Christoffel Plantijnstraat
Postbus 20014
2500 EA 's-Gravenhage
Tel. (070) 78 99 11

PORTUGAL

Imprensa Nacional

Av. Francisco Manuel de Melo, 5
P-1000 Lisboa
Tel. 65 39 96

Distribuidora Livros Bertrand Lda.

Grupo Bertrand, SARL

Rua das Terras dos Vales, 4-A
Apart. 37
P-2700 Amadora CODEX
Tel. 493 90 50 - 494 87 88
Telex 15798 BERDIS

UNITED KINGDOM

HM Stationery Office

HMSO Publications Centre
51 Nine Elms Lane
London SW8 5DR
Tel. (01) 211 56 56

Sub-agent:

Alan Armstrong & Associates Ltd

72 Park Road
London NW1 4SH
Tel. (01) 723 39 02
Telex 297635 AAALTD G

SCHWEIZ/SUISSE/SVIZZERA

Librairie Payot

6, rue Grenus
1211 Genève
Tél. 31 89 50
CCP 12-236

UNITED STATES OF AMERICA

**European Community Information
Service**

2100 M Street, NW
Suite 707
Washington, DC 20037
Tel. (202) 862 9500

CANADA

Renouf Publishing Co., Ltd

61 Sparks Street
Ottawa
Ontario K1P 5R1
Tel. Toll Free 1 (800) 267 4164
Ottawa Region (613) 238 8985-6
Telex 053-4936

JAPAN

Kinokuniya Company Ltd

17-7 Shinjuku 3-Chome
Shiniuku-ku
Tokyo 160-91
Tel. (03) 354 0131

Journal Department

PO Box 55 Chitose
Tokyo 156
Tel. (03) 439 0124

Öffentliche Preise in Luxemburg (ohne MwSt.) • Price (excluding VAT) in Luxembourg • Prix publics au Luxembourg, TVA exclue

	ECU	BFR	DM	FF	IRL	UKL	USD
Einzelpreis • Single copy • Prix par numéro	4	180	9	28	2.90	2.40	3.50
Abonnement • Subscription	33,42	1 500	74	225	24	19.75	28



OFICINA DE PUBLICACIONES OFICIALES DE LAS COMUNIDADES EUROPEAS
 KONTORET FOR DE EUROPÆISKE FÆLLESSKABERS OFFICIELLE PUBLIKATIONER
 AMT FÜR AMTLICHE VERÖFFENTLICHUNGEN DER EUROPÄISCHEN GEMEINSCHAFTEN
 ΥΠΗΡΕΣΙΑ ΕΠΙΣΗΜΩΝ ΕΚΔΟΣΕΩΝ ΤΩΝ ΕΥΡΩΠΑΪΚΩΝ ΚΟΙΝΟΤΗΤΩΝ
 OFFICE FOR OFFICIAL PUBLICATIONS OF THE EUROPEAN COMMUNITIES
 OFFICE DES PUBLICATIONS OFFICIELLES DES COMMUNAUTÉS EUROPÉENNES
 UFFICIO DELLE PUBBLICAZIONI UFFICIALI DELLE COMUNITÀ EUROPEE
 BUREAU VOOR OFFICIËLE PUBLIKATIES DER EUROPESE GEMEENSCHAPPEN
 SERVIÇO DAS PUBLICAÇÕES OFICIAIS DAS COMUNIDADES EUROPEIAS



L-2985 Luxembourg

CA-BJ-86-008-3A-C