



# EUROSTATISTIK

Daten zur Konjunkturanalyse

# EUROSTATISTICS

Data for short-term economic analysis

# EUROSTATISTIQUES

Données pour l'analyse de la conjoncture

Monatlich  Monthly  Mensuel

**12**  **1986**

Themenkreis  Theme  Thème  
Allgemeine Statistik  General statistics  
Statistiques générales

**1**

Reihe  Series  Série  
Konjunktur  Short-term trends  
Conjoncture

**B**

eu  
ro  
st  
at





OFICINA ESTADÍSTICA DE LAS COMUNIDADES EUROPEAS  
DE EUROPÆISKE FÆLLESSKABERS STATISTISKE KONTOR  
STATISTISCHES AMT DER EUROPÄISCHEN GEMEINSCHAFTEN  
ΣΤΑΤΙΣΤΙΚΗ ΥΠΗΡΕΣΙΑ ΤΩΝ ΕΥΡΩΠΑΪΚΩΝ ΚΟΙΝΟΤΗΤΩΝ  
STATISTICAL OFFICE OF THE EUROPEAN COMMUNITIES  
OFFICE STATISTIQUE DES COMMUNAUTÉS EUROPÉENNES  
ISTITUTO STATISTICO DELLE COMUNITÀ EUROPEE  
BUREAU VOOR DE STATISTIEK DER EUROPESE GEMEENSCHAPPEN  
SERVIÇO DE ESTATÍSTICA DAS COMUNIDADES EUROPEIAS

L-2920 Luxembourg — Tél. 43011 — Télex: Comeur Lu 3423  
B-1049 Bruxelles, Bâtiment Berlaymont, Rue de la Loi 200 (Bureau de liaison) — Tél. 235 11 11

Las publicaciones de Eurostat están clasificadas por temas y por series. La clasificación se encuentra al final de la obra. Para mayor información sobre las publicaciones, rogamos se pongan en contacto con Eurostat.  
Para los pedidos, diríjense a las oficinas de venta cuyas direcciones figuran en la pág. 3 de la cubierta.

Eurostats publikationer er klassificeret efter emne og serie. En oversigt herover findes bag i hæftet. Yderligere oplysninger om publikationerne kan fås ved henvendelse til Eurostat.  
Bestilling kan afgives til de salgssteder, der er anført på omslagets side 3.

Die Veröffentlichungen von Eurostat sind nach Themen und Reihen gegliedert. Die Gliederung ist hinten in jedem Band aufgeführt. Genauere Auskünfte über die Veröffentlichungen erteilt Eurostat.  
Ihre Bestellungen richten Sie bitte an die Verkaufsbüros, deren Anschriften jeweils auf der dritten Umschlagseite der Veröffentlichungen zu finden sind.

Οι εκδόσεις της Eurostat ταξινομούνται κατά θέμα και κατά σειρά. Η ακριβής ταξινόμηση αναφέρεται στο τέλος κάθε έκδοσης. Για λεπτομερέστερες πληροφορίες σχετικά με τις εκδόσεις, μπορείτε να απευθύνεσθε στην Eurostat.  
Για τις παραγγελίες μπορείτε να απευθύνεσθε στα γραφεία πώλησης, των οποίων οι διευθύνσεις αναγράφονται στη σελίδα 3 του εξωφύλλου.

Eurostat's publications are classified according to subject matter and series. This classification is indicated at the end of the publication. For more detailed information on publications, contact Eurostat.  
Orders are obtainable from the sales offices mentioned on the inside back cover.

Les publications de l'Eurostat sont classées par thème et par série. Cette classification est précisée à la fin de l'ouvrage. Pour des informations plus détaillées sur les publications, contactez l'Eurostat.  
Pour les commandes, adressez-vous aux bureaux de vente dont les adresses sont indiquées à la page 3 de la couverture.

Le pubblicazioni dell'Eurostat sono classificate per tema e per serie. Tale classificazione è precisata alla fine dell'opera. Per informazioni più dettagliate sulle pubblicazioni rivolgersi all'Eurostat.  
Per eventuali ordinazioni rivolgersi a uno degli uffici di vendita i cui indirizzi figurano nella 3ª pagina della copertina.

De publikaties van Eurostat zijn ingedeeld naar onderwerp en reeks. Deze indeling is achter in het boek opgenomen. Voor nadere informatie over de publikaties kunt u zich wenden tot Eurostat.  
Gelieve bestellingen op te geven bij de verkoopbureaus, waarvan de adressen op bladzijde 3 van de omslag zijn vermeld.

As publicações do Eurostat estão classificadas por tema e por série. Esta classificação está indicada no fim da obra. Para mais informações sobre as publicações é favor contactar o Eurostat.  
Encomendas: serviços de venda cujos endereços estão indicados na contracapa.

Para obtener esta publicación, se ruega dirigirse a las oficinas de venta cuyas direcciones figuran en la tercera página de cubierta.  
Denne publikation kan fås gennem de salgssteder, som er nævnt på omslagets tredje side.  
Diese Veröffentlichung ist bei den auf der dritten Umschlagseite aufgeführten Vertriebsbüros erhältlich.  
Την έκδοση αυτή μπορείτε να την προμηθευτείτε από τα γραφεία πωλήσεων τα οποία αναφέρονται στην τρίτη σελίδα του εξωφύλλου.  
This publication is obtainable from the sales offices mentioned on the inside back cover.  
Pour obtenir cette publication, prière de s'adresser aux bureaux de vente dont les adresses sont indiquées à la page 3 de la couverture.  
Per ottenere questa pubblicazione, si prega di rivolgersi agli uffici di vendita i cui indirizzi sono indicati nella 3ª pagina della copertina.  
Deze publikatie is verkrijgbaar bij de verkoopkantoren waarvan de adressen op blz. 3 van het omslag vermeld zijn.  
Para obter esta publicação, deve dirigir-se aos serviços de venda cuja direcção se indica no verso da contracapa.

---

## **EUROSTATISTIK**

Daten zur Konjunkturanalyse

---

## **EUROSTATISTICS**

Data for short-term economic analysis

---

## **EUROSTATISTIQUES**

Données pour l'analyse de la conjoncture

---

**Bitte neues Vorwort beachten**  
**Attention: new foreword**  
**Attention: nouvel avant-propos**

Luxembourg: Office des publications officielles des Communautés européennes, 1986

Kat./cat.: CA-BJ-86-0012-3A-C

© EGKS-EWG-EAG, Brüssel — Luxemburg, 1986

Nachdruck — ausgenommen zu kommerziellen Zwecken — mit Quellenangabe gestattet.

© ECSC-EEC-EAEC, Brussels — Luxemburg, 1986

Reproduction is authorized, except for commercial purposes, provided the source is acknowledged.

© CECA-CEE-CEEA, Bruxelles — Luxemburg, 1986

Reproduction autorisée, sauf à des fins commerciales, moyennant mention de la source.

*Printed in the FR of Germany*

Die Daten der Eurostatistik-Veröffentlichung sind im ICG-Bereich (konjunkturelle und allgemein statistische Informationen) von Cronos gespeichert. Cronos ist eine Datenbank, die Zahlenangaben in zumeist bis zum Jahr 1960 zurückreichenden Zeitreihen enthält.

Cronos ist in 23 Bereiche eingeteilt, die fast das ganze Spektrum des Wirtschaftsgeschehens erfassen.

Jede Zeitreihe ist durch einen neunstelligen numerischen Kode gekennzeichnet, der seinerseits in Unterkodes gegliedert ist, welche – im Falle von „Eurostatistik“ – das Land, den Sektor, die Tabelle, die Einheit und die Periodizität bezeichnen.



Die Bedeutung der einzelnen Unterkodes ist der nachstehend aufgeführten Tabelle zu entnehmen.

Land	Sektor	Tabelle	Periodizität und Einheit
02 EUR 12	93	XXXX vierstelliger Wert, der im Titel jeder Tabelle erscheint	0 jährlich, Angaben in Prozent
03 EUR 10			1 vierteljährlich, Angaben in Prozent
12 D			2 monatlich, Angaben in Prozent
14 F			
16 I			3 jährlich, Index-Angaben (1980 = 100)
18 NL			4 vierteljährlich, Index-Angaben (1980 = 100)
22 B			5 monatlich, Index-Angaben (1980 = 100)
24 L			
26 UK			6 jährlich, Angaben in absoluten Werten
28 IRL			7 vierteljährlich, Angaben in absoluten Werten
30 DK	8 monatlich, Angaben in absoluten Werten		
32 E			
34 GR		9 Gewicht, EUR 10 = 100 bzw. EUR 12 = 100	
36 P			
42 USA			
46 JAP			

Wer Zugang zur Datenbank Cronos hat, kann also durch Abfrage der Daten in Echtzeit die Neuauflegung der Tabellen verfolgen.

*Beispiel:* Will man die monatlichen Arbeitslosenzahlen (absolute Zahlen) erfahren, wie sie in der Tafel 0304 dieser Veröffentlichung wiedergegeben sind, so braucht man nur den Kode 12 93 0304 8 einzugeben.

Der Zugang zu Cronos erfolgt über folgende Hosts:

- CISI-Wharton  
35, bd Brune  
F-75680 Paris Cedex 14  
Tel.: (1) 45 45 88 45
- GSI-ECO  
25, bd de l'amiral Bruix  
F-75782 Paris Cedex 16  
Tel.: (1) 45 02 12 20
- Datacentralen  
Retortvej, 6 – 8  
DK-København-Valby  
Tel.: 46 81 22

Weitere Informationen über den Inhalt und die Verbreitung der Datenbank Cronos können unter folgender Anschrift angefordert werden:

Statistisches Amt der Europäischen Gemeinschaften  
Abteilung A2  
Boîte postale 1907  
L-2920 Luxemburg

Aus technischen Gründen entfällt vorübergehend der Teil „Tabellen nach Ländern“. Er wird jedoch demnächst wieder aufgenommen und dann 14 Länder (Mitgliedstaaten sowie USA und Japan) umfassen.

	Seite
„Kurz notiert“ .....	5
Schaubilder .....	15
<b>KONJUNKTURDATEN</b>	
1. Volkswirtschaftliche Gesamtrechnungen ..	35
2. Beschäftigung .....	39
3. Arbeitslosigkeit .....	42
4. Industrielle Produktion .....	45
5. Meinungsumfrage in der Industrie .....	52
6. Industrieerzeugnisse .....	56
7. Einzelhandel .....	60
8. Landwirtschaftliche Erzeugnisse .....	61
9. Außenhandel .....	63
10. Verbraucherpreise .....	84
11. Landwirtschaftliche Erzeugerpreise .....	87
12. Löhne und Gehälter .....	88
13. Finanzstatistiken .....	89
14. Zahlungsbilanz .....	93

—	Nichts
0	Weniger als die Hälfte der verwendeten Einheit
:	Kein Nachweis vorhanden
1-4	Von 1 bis 4
6+8	6 und 8
%	Prozent
%, T4/T0	Prozentualer Zuwachs eines Vierteljahres gegenüber dem entsprechenden Vierteljahr des Vorjahres
%, T12/T0 %, T/T-12	Prozentualer Zuwachs eines Monats gegenüber dem entsprechenden Monat des Vorjahres
%, SALDO	Saldo zwischen den positiven Antworten (Zunahme, Verbesserung der Situation) und den negativen Antworten (Abnahme, Verschlechterung der Situation) der Konjunkturbefragung bei den Unternehmern in der Gemeinschaft
*	Saisonbereinigt (Ländertabellen)
1980 = 100	Basisjahr
EUR 10 = 100	Prozentuale Angaben im Verhältnis zur Gemeinschaft der 10 (= 100)
MIO	Million
MRD	Milliarde
T	Metrische Tonne
TROEE	Tonne Rohöleinheiten
GWH	Gigawattstunde = 10 <sup>6</sup> kWh
M3	Kubikmeter
B	Belgique/België
DK	Danmark
D	BR Deutschland
GR	Ελλάδα/Griechenland
E	España
F	France
IRL	Irland
I	Italia
L	Luxembourg
NL	Nederland
P	Portugal
UK	United Kingdom
USA	United States of America
JAP	Japan
USD	US-Dollar
ECU	Europäische Währungseinheit
SZR	Sonderziehungsrechte
EG	Europäische Gemeinschaft[en]
Eurostat	Statistisches Amt der Europäischen Gemeinschaften
EUR 10	Gesamtheit der Mitgliedsländer der Europäischen Gemeinschaften ab 1981
UEBL/BLEU	Belgisch-luxemburgische Wirtschaftsunion
ACP	Länder Afrikas, der Karibik und des Pazifiks — Abkommen von Lomé
ESVG	Europäisches System Volkswirtschaftlicher Gesamtrechnungen
NACE	Allgemeine Systematik der Wirtschaftszweige in den Europäischen Gemeinschaften
SITC	Standard International Trade Classification

## 1. ARBEITSLOSIGKEIT: Keine Änderung bei den festgestellten Tendenzen

In der Gemeinschaft der Zwölf waren Ende Oktober 1986 etwa 16 Millionen Personen bei den Arbeitsämtern als Arbeitslose registriert. Ende November dürften etwas höhere Zahlen zu verzeichnen sein; für die BR Deutschland und Irland wurde bereits ein Anstieg um 2 %, für Spanien eine Zunahme von 3 % gemeldet.

Erhöhte Zahlen sind auch bei den als arbeitslos eingeschriebenen Jugendlichen (unter 25 Jahre) in Italien (+3,4 %) und in Spanien (+2,7 %) festzustellen; dagegen gehen die Zahlen in Belgien (-6 %), in Luxemburg (-3,2 %) und in den Niederlanden (-2,5 %) zurück.

Insgesamt gesehen haben sich bei der Arbeitslosigkeit jedoch keine Veränderungen ergeben; die saisonbereinigten Zahlen ließen zwischen September und Oktober 1986 keine Veränderung der sehr schwach ausgeprägten rückläufigen Tendenz, die bereits im Verlauf der letzten Monate festgestellt wurde, erkennen.

## 2. PREISE: Günstiger Index für die Gemeinschaft im November (-0,1 %), aber weiterhin unterschiedliche Inflationsraten

Mit einer Erhöhung um 0,1 % im Zeitraum Oktober - November 1986 ist beim Verbraucherpreisindex der Gemeinschaft auch weiterhin eine gemäßigte Entwicklung zu verzeichnen.

Trotz dieser in fast allen Mitgliedstaaten festgestellten günstigen Entwicklung bestehen auch weiterhin sowohl innerhalb als auch außerhalb der Gemeinschaft Unterschiede bei den Inflationsraten.

So war der Verbraucherpreisindex in den letzten 12 Monaten, für die Angaben vorliegen (November '85 - November '86), zwar in der BR Deutschland und in Luxemburg rückläufig (-1,2 %) und in den Niederlanden (+0,1 %) sowie in Belgien (+0,5 %) praktisch stabil, jedoch war in den anderen Mitgliedstaaten ein Anstieg zu verzeichnen.

Dieser Anstieg reicht von 2,1 % für Frankreich bis hin zu 19,8 % für Griechenland; dazwischen liegen Irland mit 3,1 %, das Vereinigte Königreich mit 3,5 %, Italien mit 4,4 %, Dänemark mit 4,2 %, Spanien mit 8,3 % und Portugal mit 10,6 %.

Zwar nahm der Verbraucherpreisindex für EUR 12 in diesem Zeitraum nur um 2,7 % zu, jedoch lag die Steigerungsrate für die USA (bis Oktober) mit nur 1,5 % und für Japan mit nur 0,2 % noch niedriger.

Dies dürfte sich aber nicht übermäßig auf die Leistung der europäischen Volkswirtschaften auswirken, die sich zum Teil im Index für EUR 12 widerspiegelt; dieser Index wies noch vor einem Jahr eine Steigerungsrate von 5,5 % auf.

## 3. INDUSTRIELLE PRODUKTION: Anhalten der Aufwärtsentwicklung für die Gemeinschaft

Der Index der Gemeinschaft (EUR 12) für den Monat Oktober wird gegenwärtig auf 113,0 geschätzt, was einen Anstieg von 2,5 % gegenüber Oktober 1985 bedeutet.

Der saisonbereinigte Index für Oktober entspricht mit 107,4 einem so gut wie unveränderten durchschnittlichen Tempo des Anstiegs der industriellen Produktion seit Ende 1982 (Wachstumsrate von 2,5 bis 3,0 % pro Jahr).

In den drei letzten Monaten, aus denen Daten vorliegen, belief sich das jährliche Wachstum des Gesamtindex für EUR 12 auf 2,2 %. Für den gleichen Zeitraum betrug die Veränderung +1,7 % in Frankreich, +1,8 % im Vereinigten Königreich, +2,1 % in der Bundesrepublik Deutschland und +2,4 % in Italien.

In den USA lagen die entsprechenden Werte bei +1,0 %, in Japan bei -1,3 %.

Je nach Verwendungszweck der Güter ist für die Gemeinschaft (EUR 12) für die letzten drei Monate, für die Angaben vorliegen, gegenüber dem entsprechenden Vorjahreszeitraum die folgende Zunahme zu verzeichnen:

- +1,1 % bei Grundstoffen und Produktionsgütern,
- +2,7 % bei Investitionsgütern und
- +3,3 % bei Verbrauchsgütern.

Diese Prozentzahlen zeigen eine fortgesetzte Beschleunigung des Wachstumstempos bei der Erzeugung von Verbrauchsgütern seit Ende des ersten Quartals 1986, jedoch auch eine leichte Verringerung des Wachstumstempos bei den Investitionsgütern an.

## 4. ROHSTAHLERZEUGUNG: In den ersten elf Monaten des Jahres 1986 starker Rückgang der Erzeugung in der Gemeinschaft (-7,2 %)

Die Rohstahlerzeugung der Gemeinschaft (ohne Griechenland) ist im November gegenüber dem Vormonat um 4,7 % auf 10,5 Mio t zurückgegangen.

Mit diesem Rückgang setzt sich die seit Beginn des Jahres zu beobachtende rückläufige Tendenz fort; die Gemeinschaftserzeugung hat sich in den ersten elf Monaten des Jahres 1986 gegenüber dem entsprechenden Vorjahreszeitraum um 7,2 % verringert.

Diese Entwicklung ist jedoch nicht auf die Gemeinschaft beschränkt, da auch bei ihren wichtigsten Handelspartnern ähnliche Veränderungen festzustellen sind (USA: -7,5 % und Japan: -9,2 %).

Auch bei den Neuaufträgen für Massenstahl war im September ein Rückgang (von 0,9 %) gegenüber September 1985 zu verzeichnen, der auf die Verringerung der Nachfrage auf dem Binnenmarkt (-2,7 %) zurückzuführen war. Dagegen nahmen die Aufträge aus Drittländern aus den EGKS-Ländern um 1,2 % bzw. um 1,5 % zu.

## 5. EINZELHANDEL: Nettoanstieg des Verkaufsvolumens im Monat September

Verglichen mit dem entsprechenden Monat des Vorjahres sind im Monat September 1986 starke Anstiege des Volumens des Einzelhandelsverkaufs zu beobachten; 8,3 % in den Niederlanden, 7,5 % im Vereinigten Königreich, 6,9 % in Luxemburg, 6,3 % in der Bundesrepublik Deutschland, 4,3 % in Dänemark und 3,9 % in Frankreich. Lediglich in Griechenland wurde ein Absinken festgestellt (-5,8 %).

Im Vergleich der ersten neun Monate des Jahres 1986 mit dem entsprechenden Zeitraum des Vorjahres steigt das Verkaufsvolumen im Vereinigten Königreich um 4,7 %, in Dänemark um 4,3 %, in der Bundesrepublik Deutschland um 3,8 %, in Luxemburg um 2,7 %, in den Niederlanden um 2,5 % und in Frankreich um 1,6 %.

Die bisherige Entwicklung (der Index des Monats Oktober liegt für fünf Länder bereits vor) läßt vorhersehen, daß beim Verkaufsvolumen des Einzelhandels im Jahre 1986 ein Anstieg gegenüber 1985 zu verzeichnen sein wird.

## 6. AUSSENHANDEL: In den ersten neun Monaten des Jahres 1986 Rückgang der Gemeinschaftsausfuhren (wertmäßig [ECU] um 10 %, volumenmäßig um 5 %)

Die Gemeinschaft exportierte in den ersten neun Monaten des Jahres 1986 nur noch Güter im Wert von 253 Milliarden ECU in Drittländer; im entsprechenden Vorjahreszeitraum waren noch 280 Milliarden ECU zu verzeichnen. Diese recht ungewöhnliche Verringerung der EG-Ausfuhren um 10 % spiegelt eine Abnahme des realen Ausfuhrvolumens von 5 % sowie einen Rückgang der Ausfuhrpreise in derselben Größenordnung wider. Die Ausfuhren von Industrieerzeugnissen gingen um 7 % auf 206 Milliarden ECU zurück. Diese Abnahme ist auf einen Preisrückgang von 1 % und eine Verringerung des Volumens um 6 % zurückzuführen. Bei den Ausfuhren von Grundstoffen gab es wesentlich stärkere Preisrückgänge. Infolgedessen gingen die Ausfuhren von Brennstoffen um 40 %, die Ausfuhren von Nahrungs- und Genußmitteln um 15 % und die Ausfuhren sonstiger Rohstoffe um 21 % zurück. Auch die Ausfuhren in Entwicklungsländer und Staatshandelsländer verringerten sich beträchtlich. Die Ausfuhren in das Land des größten Einzelkunden der Gemeinschaft, die USA, gingen um 12 % auf 56 Milliarden ECU zurück. Andererseits nahmen die Ausfuhren in die EFTA-Länder weiterhin zu. Auch stiegen die Ausfuhren nach Japan um 7 % auf 8 Milliarden ECU.

Bei den Ausfuhren Japans gab es volumenmäßig keine Veränderungen, jedoch ging der Wert der Ausfuhren dieses Landes um 9 % auf 159 Milliarden ECU zurück. Die Ausfuhren der USA sanken um 25 % auf 167 Milliarden ECU ab. Trotz einer 7%igen Zunahme beim Volumen der Einfuhren aus Drittländern lag der Wert der EG-Einfuhren im Zeitraum Januar - September 1986 mit 252 Milliarden ECU um 18 % niedriger als zuvor. Die Halbierung der Ölpreise führte dazu, daß der für die importierten Brennstoffe gemeldete Preis während des gesamten Zeitraums zurückging und die Einfuhren von 90 Milliarden ECU auf 48 Milliarden ECU absanken. Die Einfuhren von Nahrungs- und Genußmitteln gingen um 2 Milliarden ECU auf 26 Milliarden ECU, die Einfuhren sonstiger Rohstoffe um 7 Milliarden ECU auf 25 Milliarden ECU zurück. Andererseits beliefen sich die Einfuhren von Industrieerzeugnissen unverändert auf 137 Milliarden ECU, was aber volumenmäßig einem 7%igen Anstieg entspricht. Bei den Einfuhren aus den Entwicklungsländern war ein sehr deutlicher Rückgang festzustellen. Auch die Einfuhren aus den USA gingen um 21 % auf 42 Milliarden ECU zurück. Dagegen nahmen die Einfuhren aus Japan um 18 % zu und erreichten einen Wert von 25 Milliarden ECU. Die Einfuhren der USA verringerten sich im genannten Zeitraum um 19 % auf 300 Milliarden ECU. Die japanischen Einfuhren fielen um 25 % auf 98 Milliarden ECU, obwohl das Einfuhrvolumen um etwa 13 % zunahm.

Der innergemeinschaftliche Handel, der mehr als die Hälfte des gesamten Handels der Mitgliedstaaten ausmacht, übt in einer Zeit raschen Wandels auch weiterhin einen stabilisierenden Einfluß aus. Der Handel insgesamt ging in den ersten neun Monaten des Jahres wertmäßig um 1 % zurück und nahm volumenmäßig um 4 % zu. Der Handel mit Industrieerzeugnissen nahm um 6 % zu, der mit Nahrungs- und Genußmitteln um 5 %; dagegen nahm der Handel mit Brennstoffen um 45 % und der Handel mit Rohstoffen um 13 % ab.

Die EG erzielte für den Zeitraum September 1986 einen geringen Handelsbilanzüberschuß, während im entsprechenden Vorjahreszeitraum ein Defizit von 26 Milliarden ECU zu verzeichnen war. Das Defizit bei den Grundstoffen verringerte sich, ebenso aber auch der Überschuß bei den Industrieerzeugnissen.

\* Daten vom September.



Das Handelsbilanzdefizit der USA verringerte sich geringfügig (auf 133 Milliarden ECU). Dagegen erhöhte sich der Handelsbilanzüberschuß Japans auf 60 Milliarden ECU.

## 7. LEISTUNGSBILANZ: Spürbare Verbesserung der Situation der Gemeinschaft im ersten Halbjahr 1986

Die Leistungsbilanz der Gemeinschaft hat sich aufgrund der Zunahme des Dienstleistungssaldos zwischen 1984 und 1985 im Jahr 1985 stärker verbessert als die Handelsbilanz. Sie belief sich 1985 auf 21,4 Milliarden ECU (gegenüber 7,9 im Jahr 1984).

Für die 9 Mitgliedstaaten, für die Angaben vorliegen, hat sich das Ergebnis der Leistungsbilanz um 5 Milliarden ECU (im ersten Halbjahr 1985) auf 18 Milliarden ECU (im ersten Halbjahr 1986) verbessert. Dieser Anstieg liegt aufgrund der immer noch günstigen Entwicklung beim Dienstleistungsverkehr leicht über dem der Handelsbilanz. Für das Jahr 1986 insgesamt dürfte daher mit einem sehr hohen Leistungsbilanzüberschuß von etwa 80 Milliarden ECU zu rechnen sein, wenn man davon ausgeht, daß sich die für das erste Halbjahr 1986 festzustellende starke Verbesserung der Handelsbilanz für Mineralöl und eine gewisse Stabilität bei den anderen laufenden Transaktionen fortsetzt.

## 8. WECHSELKURSE: Anfang Dezember 1986 aus technischen Gründen und infolge der Suche der Japaner nach interessanten Anlagemöglichkeiten Höherbewertung des Dollars

In der letzten Woche (8. – 12. Dezember) hat sich der Abwärtstrend des US-Dollar praktisch ins Gegenteil verkehrt, so daß sich seine Position gegenüber den wichtigsten Weltwährungen gefertigt hat. Seine Wechselkurse entsprechen somit *Mitte Dezember* praktisch den durchschnittlichen Novemberwerten. Einige Beispiele für den Stand des Dollar am 15. Dezember: YEN 163,2, ECU 0,97, DM 2,018, FF 6,61, UKL 0,7.

Dieser Kursanstieg des *US-Dollar* erfolgte, ohne daß sich Wesentliches bei den wirtschaftlichen Grundbedingungen weder im Außenhandel (die Handelsbilanz zeigt keine Anzeichen der Besserung) noch im Binnenhandel (die jüngsten Indikatoren für Einzelhandel, Bestand, und Erzeugerpreise entsprechen den Erwartungen) wesentlich geändert hätten.

Wahrscheinlicher ist, daß dieser Kursanstieg des Dollar mehr mit der „Zubereitung“ der Unternehmensbilanzen am Ende des Jahres zu tun hat, bei der kurzfristige Verbindlichkeiten abgedeckt werden müssen, sowie mit der normalen kommerziellen Nachfrage nach Dollars. Der Bedarf der japanischen Investoren an Dollaranlagen ist ein weiterer – dauerhafter – Faktor, der den Dollar auf seiner derzeitigen Höhe hält: Für die immensen japanischen Valutaüberschüsse werden attraktive Anlagen gesucht, und die US-Schatzanweisungen sowie andere Dollar-Anlagen stellen nach der YEN-Aufwertung gegenüber dem Dollar bevorzugte Anlageobjekte dar.

Die nachstehende Tabelle enthält Angaben über die Wechselkurse des US-Dollar gegenüber den wichtigsten Weltwährungen für den Zeitraum vom 3. November bis 15. Dezember:

### Wechselkurse des Dollar gegenüber

YEN	ECU	DM
161,5 – 164,5 (1,8 %)	0,94 – 0,99 (5,3 %)	1,96 – 2,07 (5,6 %)
FF	LIT	HFL
6,42 – 6,76 (5,3 %)	1 359,0 – 1 432,0 (5,4 %)	2,14 – 9,34 (5,75)

Bemerkenswert ist die relative Stabilität des YEN-Dollar-Wechselkurses während des jüngsten Zeitraums sowie die einzeitliche Kursstärke der Währungen des EWS gegenüber dem Dollar.

Bei den *Gemeinschaftswährungen* erheben sich folgende bemerkenswerte Entwicklungen:

Innerhalb des *Europäischen Währungssystems* hat sich die relative Stellung der Währungen nicht verändert. Die *Dänische Krone* nimmt, gefolgt vom *Belgischen Franc*, die unterste Position im Paritätengitter ein, obwohl beide Währungen noch weit genug von ihren Interventionsgrenzen entfernt sind. Die *Italienische Lira* und die *DM* erscheinen am oberen Ende des Paritätengitters. Dennoch ergaben sich innerhalb des EWS, hauptsächlich infolge kurzfristiger Kapitalbewegungen von Währung zu Währung, gewisse Spannungen. Diese Spannungen wurden von den Zentralbanken hauptsächlich durch Anpassungen der kurzfristigen Zinssätze bereinigt.

## 9. GELDVOLUMEN: M1-Zuwachsrate übersteigt in mehreren Ländern die gesteckten Ziele

Die auf das Jahr umgerechnete Zuwachsrate des Geldvolumens in engerem Sinne (Konzept M1 mit Münzen, Banknoten und Sichteinlagen) war in einigen Gemeinschaftsstaaten und Drittländern weiterhin hoch. Besonders hoch ist die Zuwachsrate von M1 in den *Vereinigten Staaten* mit 14,2 % von Januar bis *Oktober*, was deutlich oberhalb des angestrebten Bereichs für die M1-Zuwachsrate von 3 – 8 % liegt. Die breiter gefaßten Konzepte des Geldvolumens, M2 und M3, lagen jedoch näher an den Zielwerten, was die Besorgnis der US Federal Reserve minderte.

Von den Gemeinschaftsländern ist die auf das Jahr umgerechnete Zuwachsrate im *Vereinigten Königreich* von 23,3 % im Oktober, die den hohen Zuwachsraten der vergangenen Monate entspricht, hervorzuheben.

Nach den weitreichenden Veränderungen in der Geldvermittlung haben die Währungsbehörden des *Vereinigten Königreichs* gegenwärtig keine offiziellen Sollwerte für das Wachstum des Geldvolumens gesetzt. Oberhalb des Sollwertbereichs, wenn auch im September mit 9,8 % auf das Jahr umgerechnet niedriger als im August (11,5 %), lag auch die Zuwachsrate in Deutschland in den vergangenen Monaten.

Die jährliche Zuwachsrate des Geldvolumens in *Frankreich* mit 8,2 % und in *Italien* mit 9,4 % (für beide Länder Werte des Monats Juli) entsprach der Tendenz der vergangenen Monate.

## 10. AUSLANDSGUTHABEN: Im Oktober 1986 Erhöhung nahern aller Guthaben

Die Entwicklung der in ECU bewerteten Auslandsreserven (ohne Gold) in den Gemeinschaftsstaaten, den USA und in Japan war im vergangenen Oktober wie folgt (Veränderungen gegenüber dem Vormonat und gegenüber dem Stand vor sechs Monaten):

Entwicklung der Auslandsreserven ohne Gold gegenüber dem Stand im Vormonat und Stand vor sechs Monaten in Mrd. ECU

B/L	+0,1	-
DK	-	+0,3
D	+4,8	+6,0
GR	+0,1	+0,6
* E	+0,3	+1,8
* F	-	+5,4
IRL	+0,2	-0,2
I	+0,9	+2,1
NL	-0,1	-
* P	+0,2	+0,7
UK	-0,2	+2,9
US	-0,3	-0,4
Japan	+2,0	+9,5

*Anmerkungen:* Der Anstieg der deutschen Auslandsreserven im Laufe des Monats Oktober ist hauptsächlich auf den Kapitalzufluß in DM-Anlagen und auf die Intervention der Bundesbank auf den ausländischen Währungsmärkten (Ankauf ausländischer Währungen und Verkauf von DM) zurückzuführen. Die Intervention der Bundesbank zur Stützung der Parität von DM/Dänische Krone innerhalb des EWS war für fast die Hälfte des genannten Reservezuwachses verantwortlich.

Der erhebliche Anstieg der französischen Auslandsreserven (-5,4 Mrd. ECU) seit dem vergangenen *April* dürfte weitgehend auf den massiven Kapitalzufluß in Anlagen in Französischen Francs im Anschluß an die Neuordnung der EWS-Währungsparitäten im vergangenen April zurückzuführen sein.

Der starke Anstieg der japanischen Reserven in den letzten sechs Monaten spiegelt zum einen die Leistungsbilanzüberschüsse Japans wider, zum anderen ist er eine Folge der japanischen Intervention an den Devisenbörsen zur Stützung des US-Dollar in den vergangenen Monaten.

## 11. BIP: Im dritten Quartal 1986 beschleunigtes Wachstum in den Vereinigten Staaten (+2,8 %) und sehr deutliche Verlangsamung in der BR Deutschland

Nach den vorläufigen saisonbereinigten Ergebnissen für das BIP im dritten Quartal 1986 ist für die Vereinigten Staaten auf das Jahr umgerechnet eine Wachstumssteigerung (-2,8 %) infolge eines Anstiegs der Verbrauchsausgaben zu verzeichnen.

Europa: In Deutschland beläuft sich das Wachstum nach dem starken Anstieg im zweiten Quartal wieder auf 2,8 %.

In Italien hat sich das Wachstum dagegen um 3,2 % verlangsamt.



## Foreword

The data in Eurostatistics are stored in the Cronos domain ICG (general economic information). Cronos is a numerical data bank containing time series, most of which data back to 1960.

Cronos is divided into 23 domains covering almost all economic activities.

Each time series is identified by a 9-digit code broken down into subcodes which, in the case of Eurostatistics, represent the country, the sector, the table, the unit and the periodicity.

XX country	XX sector	XXXX Table	X Unit and periodicity
<span style="border-top: 1px solid black; display: inline-block; width: 50%; margin: 0 auto;"></span> 4-digit value quoted in the title of each table			

The significance of the various subcodes may be found in the table below:

Country	Sector	Table	Periodicity and unit	
02 EUR 12	93	XXXX 4-digit value quoted in the title of each table	0 annual	in %
03 EUR 10			1 quarterly	in %
12 D			2 monthly	in %
14 F			index 1980 = 100	3 annual
16 I				4 quarterly
18 NL				5 monthly
22 B			absolute value	6 annual
24 L				7 quarterly
26 UK				8 monthly
28 IRL			EUR 10 = 100 or EUR 12 = 100	9 weighting
30 DK				
32 E				
34 GR				
36 P				
42 USA				
46 JAP				

Thus, by linking up to the Cronos data bank, it is possible to follow the updating of the tables by consulting the data in real time.

For example, in order to know the monthly unemployment figures for the Federal Republic of Germany (absolute figures) as they are shown in Table 0304, it is sufficient to key in the code 12 93 0304 8.

Cronos may be accessed via the following hosts:

- CISI-Wharton  
35, bd Brune  
F-75680 Paris Cedex 14  
Tel. (1) 45 45 88 45
- GSI-ECO  
25, bd de l'amiral-Bruix  
F-75782 Paris Cedex 16  
Tel. (1) 45 02 12 20
- Datacentralen  
Retortvej, 6-8  
DK-Kobenhavn-Valby  
Tel. 46 81 22

Further information on the contents and availability of Cronos data may be obtained from the following address:

Statistical Office of the European Communities  
Division A2  
P.O. Box 1907  
L-2920 Luxembourg.

For technical reasons, the 'Tables by Country' section has been temporarily discontinued but will be resumed in the near future, when it will cover 14 countries (Member States plus USA and Japan).

	<i>Page</i>
'In brief' .....	9
Graphics .....	15
 <b>SHORT-TERM TRENDS</b>	
1. National accounts .....	35
2. Employment .....	39
3. Unemployment .....	42
4. Industrial production .....	45
5. Opinions in industry .....	52
6. Industrial products .....	56
7. Retail sales .....	60
8. Agricultural products .....	61
9. External trade .....	63
10. Consumer prices .....	84
11. Producer prices of agricultural products ..	87
12. Wages and salaries .....	88
13. Financial statistics .....	89
14. Balance of payments .....	93

—	Nil
0	Data less than half the unit used
:	No data available
1-4	From 1 to 4
6 + 8	6 and 8
%	Per cent
%, T4/T0	Percentage increase on the corresponding quarter of the previous year
%, T12/T0	Percentage increase on the corresponding month of the previous year
%, T/T-12	Balance between positive replies (increase, improvement in the situation) and negative replies (reduction, worsening of the situation) in the short-term-trends enquiry conducted among heads of enterprises in the Community
*	Seasonally adjusted (Tables by country)
1980 = 100	Reference year
EUR 10 = 100	Data for countries expressed as a percentage of the Community of 10 total
MIO	Million
MRD	Thousand million
T	Tonne
TOE	Tonne of oil equivalent
GWH	Gigawatt hour (= 10 <sup>6</sup> kWh)
M3	Cubic metre
B	Belgique/België
DK	Danmark
D	BR Deutschland
GR	Ελλάδα/Greece
E	España
F	France
IRL	Ireland
I	Italia
L	Luxembourg
NL	Nederland
P	Portugal
UK	United Kingdom
USA	United States
JAP	Japan
USD	US dollar
ECU	European currency unit
SDR	Special Drawing Right
EC	European Communities
Eurostat	Statistical Office of the European Communities
EUR 10	Total of the member countries of the EC from 1981
UEBL/BLEU	Belgo-Luxembourg Economic Union
ACP	African, Caribbean and Pacific countries of the Lomé Convention
ESA	European System of Integrated Economic Accounts
NACE	General Industrial Classification of Economic Activities within the European Communities
SITC	Standard International Trade Classification

# EUROSTATISTICS: in brief

## 1. UNEMPLOYMENT: Trends unchanged

At the end of October 1986, there were a total of some 16 million persons registered at employment offices in the twelve countries of the Community. The November figure will be slightly higher, since rises of 2%, 2% and 3% have already been reported by the Federal Republic of Germany, Ireland and Spain respectively.

Youth unemployment (under 25 years of age) will also increase in Italy (+3.4%) and Spain (+2.7%); falls have, however, been recorded in Belgium (-6%), Luxembourg (-3.2%) and the Netherlands (-2.5%).

The overall unemployment picture is unchanged, with seasonally-adjusted figures for the September-October period showing no alteration in the very slightly downward trend apparent over the past few months.

## 2. PRICES: In November, the Community as a whole recorded the good figure of +0.1%, but inflation continued to vary

Between October and November 1986, there was a further moderate rise (0.1%) in the Community consumer price index (CPI).

Although almost all Member States shared this favourable trend, differences in inflation continue to affect countries both within and outside the Community.

Over the last twelve months for which figures are available (November 1985-November 1986), for example, there has been a fall of 1.2% in the CPI in the Federal Republic of Germany and in Luxembourg, it has remained virtually stable in the Netherlands (+0.1%) and in Belgium (+0.5%), and has risen in the remaining countries.

This rise from 2.1% in France to 19.8% in Greece; other values being 3.1% for Ireland, 3.5% for the United Kingdom, 4.4% for Italy, 4.2% for Denmark, 8.3% for Spain and 10.6% for Portugal.

Moreover, while the rise in the CPI for EUR 12 amounted to only 2.7%, that in the USA (October) and Japan was only 1.5% and 0.2% respectively.

This should not, however, have a very significant effect on the performance of European economies. To some extent, this can be monitored using the EUR 12 index, which was increasing at a rate of 5.5% only a year ago.

## 3. INDUSTRIAL PRODUCTION: Continued increase in the Community growth rate

The Community index (EUR 12) for October is currently estimated at 113.0 which represents an increase of 2.5% over the October 1985 figure.

After adjustment for seasonal variations, the October index of 107.4% corresponds closely with the average rate of increase in industrial output since the end of 1982 of between 2.5 and 3.0% per annum.

For the last three months for which figures are available the annual growth rate in the overall index for EUR 12 was 2.2%. Over the same period, the change was +1.7% in France, +1.8% in the United Kingdom, 2.1% in the Federal Republic of Germany and +2.4% in Italy.

The corresponding rates were 1.0% for the USA and -1.3% for Japan.

According to the use of the goods, the increase for the Community (EUR 12) over the last three months for which figures are available represented an annual rate of:

- + 1.1% intermediate products
- + 2.7% capital goods
- + 3.3% consumer goods.

These percentages show a continued increase in the growth rate for consumption goods since the end of the first quarter of 1986 but the growth rate for capital goods has slowed down somewhat.

## 4. STEEL: Community output fell sharply (-7.2%) during the first 11 months of 1986

Community output of crude steel (excluding Greece) was 10.5 million tonnes in November, i.e. 4.7% lower than in October.

This decline marks a continuation of the downward trend recorded since the beginning of the year, which has resulted in a 7.2% drop in Community output for the first eleven months of 1986 in relation to the same period in 1985. However, this trend is not specific to the Community, since its main trading partners have recorded comparable declines (USA: -7.5% and Japan: -9.2%).

New orders for ordinary steel in September 1986 also showed a decline (-0.9%) compared with September 1985 due to reduced demand from the internal market (-2.7%). On the other hand, orders from non-EC countries and other ECSC countries rose by 1.2% and 1.5% respectively.

## 5. RETAIL SALES: Net increase in sales in september

- Compared with the same month in the previous year, the volume of retail sales in September 1986 increased substantially: 8.3% in the Netherlands, 7.5% in the United Kingdom, 6.9% in Luxembourg, 6.3% in the Federal Republic of Germany, 4.3% in Denmark and 3.9% in France. Only in the case of Greece did the volume of retail sales decrease (-5.8%).

- In the first nine months of 1986, the sales volume increased over that for the same period in the previous year: by 4.7% in the United Kingdom, 4.3% in Denmark, 3.8% in the Federal Republic, 2.7% in Luxembourg, 2.5% in the Netherlands and 1.6% in France.
- Judging from developments so far (the index for October is already known for five countries) sales for 1986 will be up on those for 1985.

## 6. EXTERNAL TRADE: Over the first nine months of 1986 fall in Community exports of 10% in terms of value (ECU) and 5% in volume

The Community exported 253 billion ECU worth of goods to third countries in the first nine months of 1986, as against 280 billion ECU in the corresponding period of 1985. This rather unusual 10% reduction in EC exports reflects a decline in the real volume of exports of 5% and a fall in export prices of the same magnitude. Exports of manufactured products were 7% lower at 206 billion ECU. However lower prices account for only 1% of this reduction, there being a fall in volume of 6%. There were much larger price declines for exports of primary products. As a result, exports of fuels were 40% lower, food, drink and tobacco 15% lower, and other raw materials 21% lower. Exports to developing countries and to state trading countries were considerably lower. Those to the Community's largest individual customer, the USA, declined by 12% to 56 billion ECU. On the other hand exports to the EFTA countries continued to expand. Exports to Japan also rose, by 7% to 8 billion ECU.

Japan's exports stayed up in volume terms, but the value of its exports declined by 9% to 159 billion ECU. The USA's exports were 25% lower at 167 billion ECU.

In spite of a 7% rise in imports from third countries in volume terms, the value of EC imports was 18% lower at 252 billion ECU in the period January-September 1986. The halving of oil prices caused the reported price of imported fuels to decline throughout the period, and imports fell from 90 billion ECU to 48 billion ECU. Imports of food, drink, and tobacco were 2 billion ECU lower at 26 billion ECU, and imports of other raw materials were 7 billion ECU lower at 25 billion ECU. On the other hand, imports of manufactured products stayed unchanged at 137 billion ECU, though this represents a 7% rise in volume terms. Imports from developing countries were sharply down. Imports from the USA were also lower, down 21% to 42 billion ECU. On the other hand, imports from Japan rose 18% to 25 billion ECU.

The USA's imports in this period declined by 19% to 300 billion ECU. Japanese imports fell 25% to 98 billion ECU, though import volume was some 13% higher.

The EC recorded a small surplus for the year to September, compared with a 26 billion ECU deficit for the corresponding period of 1985. The deficit on primary products was reduced, but so was the surplus on manufactured products. The USA's trade deficit improved a little in ECU terms to 133 billion ECU, whilst Japan's trade surplus rose to 60 billion ECU.

Accounting for more than half of their total trade, trade between Member States continues to be a stabilising influence in a time of rapid change. Overall trade was 1% lower in value terms, and 4% higher in volume in the first nine months of the year. Trade in manufactured goods rose 6% and in food, drink and tobacco by 5% though trade in fuels declined by 45% and in raw materials by 13%.

## 7. BALANCE OF PAYMENTS - CURRENT ACCOUNT BALANCE: Distinct improvement in the Community's position in the first half of 1986

The Community's current-account balance showed a more marked improvement in 1985 than the trade balance as a result of the increase in the services balance between 1984 and 1985, reaching 21.4 thousand million ECU (as against 7.9 thousand million in 1984).

For the nine Member States whose figures are available the current-account balance went up from 5 thousand million ECU (first half of 1985) to 18 thousand million ECU (first half of 1986). This rise is slightly higher than that in the trade balance as a result of the continuing favourable balance of trade in services. For 1986 as a whole there should therefore be a very marked surplus on current account of around 80 thousand million ECU, assuming a substantial improvement in the oil trade balance and a more or less stable trend in other current transactions, as was the case in the first half of 1986.

## 8. EXCHANGE RATES: Appreciation of the dollar at the beginning of December 1986 for technical reasons and as a result of the Japanese search for attractive investments

During the last week (8 to 12 December) the US Dollar has partly reversed its downward trend and improved its position against the main world currencies. Thus its exchange rates at mid-December are found at practically the same level as the average November rates. Indicative Dollar rates on 15th Dec. were as follows: YEN 163.2, ECU 0.97, DM 2.018, FF 6.6, UKL 0.7.

This improved performance by the US Dollar has taken place in the absence of any significant changes in the basic economic situation either those referring in the external sector (the trade balance does not show any signs of



improvement) or in the domestic economy (the recent indicators for retail sales, stocks, and producer prices were as expected). It seems more probable that this dollar improvement has more to do with the "dressing-up" of the companies' books at the end of the year where "short" positions have to be covered, and also with the normal commercial demand for dollars. The demand for dollar assets by the Japanese investors is another factor – and of a more lasting character – that keeps the dollar at its present level: the huge Japanese current account surpluses seek attractive placements, and the US treasury bills as well as other dollar assets are the preferred placements after the YEN appreciation vis-à-vis the Dollar. Data on the trading range of the US Dollar against the main world currencies are provided in the table below over the period Nov. 3 to Dec. 15:

*Trading range of the Dollar vis-à-vis*

YEN	ECU	DM
161.5 – 164.5 (1.8%)	0.94 – 0.99 (5.3%)	1.96 – 2.07 (5.6%)
FF	LIT	HFL
6.42 – 6.76 (5.3%)	1 359.0 – 1 432.0 (5.4%)	2.14 – 2.34 (5.75%)

Noteworthy are the relative stability of the YEN/Dollar rate in the recent period, as well as the uniformity of the EMS currencies/Dollar spreads. As far as the *Community currencies* are concerned, the most noteworthy developments were as follows:

Inside the EMS the relative position of the currencies did not change. The *Danish Krone* occupies the lower end of the currencies grid followed by the *Belgian Franc*, although both remain well inside their divergence limits. The *Italian Lira* and the *DM* are found in the upper end of the currencies grid. Some tensions inside the EMS did nevertheless occur, due basically to short-term capital movements across currencies. These tensions were coped with principally by adjustments to the short-term interest rates by the Central Banks.

**9. MONEY SUPPLY: The M1 growth rate exceeds the targets set in a number of countries**

The 12-month growth rate of the narrow measure of the money supply (M1 concept including coin, notes and checking sight deposits) remained high in certain Community and non-Community countries. Specifically the M1 growth rate continued to be higher in the United States, 14.2% in the year to October, i.e. well above the 3% to 8% target range for the M1 growth rate. The broader money supply concepts of M2 and M3 were nevertheless closer to their targets and this lessens the worries of the US Fed. Among the Community countries, noteworthy was the 12-month growth rate in the UK, which at 23.3% in October, was in line with the high rates of recent months.

Following far-reaching changes in financial intermediation, no money growth targets are officially set, at present, by the UK monetary authorities. The M1 rate in Germany during recent months was also outside the targeted range, though lower in September (9.8% on an annual basis) than the August rate (11.5%).

The annual rate of money growth in France 8.2% and in Italy 9.4% (September data for both countries) were in line with last months trend.

**10. RESERVES: Increase in almost all the countries in October 1986**

The change in the stock of foreign reserves expressed in Ecu (excluding gold) in the Community countries, in the US and in Japan were as follows last October (changes over the previous month as well as over six months):

*Change in non-gold reserves over*

	Previous month	Six months
	Mrd Ecus	

B/L	+0.1	-
DK	-	+0.3
D	+4.8	+6.0
GR	+0.1	+0.6
* E	+0.3	+1.8
* F	-	+5.4
IRL	+0.2	+0.2
I	+0.9	+2.1
NL	+0.1	-
* P	+0.2	+0.7
UK	-0.2	+2.9
US	-0.3	-0.4
Japan	+2.0	+9.5

\* September data

*Remarks:* Germany's 4.8 Mrd increase during October reflects mostly the flow of capital towards DM assets and the Bundesbank's intervention in the foreign exchange markets (buying foreign currency and selling DM). The Bundesbank's intervention to defend the DM/Danish Krone parity inside the EMS accounts for almost half of the said reserve increase. The substantial increase in the French reserves (+ 5.4 Mrd Ecus) since last April should be ascribed to a large extent, to the massive flow of capital towards FF assets after the EMS currency realignment of last April. The large increase in Japan's reserves over the last six months reflects both the country's surplus in the current account as well as its intervention in the foreign exchange markets over the last months, to support the US Dollar.

**11. GDP: In the third quarter of 1986 increase in the growth rate in the USA (+2.8%) and a very marked slowdown in the FR of Germany**

In the third quarter of 1986, the provisional results for GDP (seasonally adjusted and annualized) showed an increase in growth (+2.8%) in the United States due to an upturn in consumer spending. In Europe, growth in the Federal Republic of Germany fell back to a rate of 2.8% after the sharp upturn recorded for the second quarter. In Italy, on the other hand, the growth rate fell by 3.2%.

## Avant-propos

Les données de la revue «Eurostatistiques» sont stockées dans le domaine ICG (Informations conjoncturelles générales) de Cronos. Cronos est une banque de données numériques contenant des séries chronologiques dont l'historique remonte pour la plupart à 1960.

Cronos est divisée en 23 domaines couvrant la quasi-totalité de l'activité économique.

Chaque série chronologique est identifiée par un code à neuf chiffres structuré en sous-codes représentant, dans le cas d'Eurostatistiques, le pays, le secteur, le tableau, l'unité et la périodicité.

XX pays	XX secteur	XXXX tableau	X unité et périodicité
valeur à 4 chiffres figurant dans le titre de chaque tableau			

on trouvera dans le tableau ci-dessous la signification des différents sous-codes.

Pays	Secteur	Tableau	Périodicité et unité
02 EUR	93	XXXX valeur à 4 chiffres figurant dans le titre de chaque tableau	0 annuelle exprimée en pourcentage
03 EUR			1 trimestrielle exprimée en pourcentage
12 D			2 mensuelle exprimée en pourcentage
14 F			
16 I			3 annuelle exprimée en indice 1980 = 100
18 NL			4 trimestrielle exprimée en indice 1980 = 100
22 B			5 mensuelle exprimée en indice 1980 = 100
24 L			
26 UK			6 annuelle exprimée en valeur absolue
28 IRL	7 trimestrielle exprimée en valeur absolue		
30 DK	8 mensuelle exprimée en valeur absolue		
32 E			
34 GR		9 pondération EUR 10 = 100 ou EUR 12 = 100	
36 P			
42 USA			
46 JAP			

En se connectant à la banque de données Cronos, il est donc possible de suivre la mise à jour des tableaux en consultant les données en temps réel.

Exemple: pour connaître le chômage mensuel (chiffres absolus) de l'Allemagne, tel qu'il figure au tableau 0304, de cette publication, il suffit d'appeler le code 12 93 0304 8.

L'accès à Cronos est assuré par les serveurs:

- CISI-Wharton  
35, bd Brune  
F-75680 Paris Cedex 14  
tél. (1) 45 45 88 45
- GSI-ECO  
25, bd de l'Amiral-Bruix  
F-75782 Paris Cedex 16  
tél. (1) 45 02 12 20
- Datacentralen  
Retortvej, 6 - 8  
DK-Kobenhavn-Valby  
tél. 46 81 22

De plus amples informations sur le contenu et la diffusion de la banque de données Cronos peuvent être obtenues à l'adresse suivante:

Office statistique des Communautés européennes  
Division A2  
Boîte postale 1907  
L-2920 Luxembourg

Pour des raisons techniques la partie «Tableaux par pays» est provisoirement supprimée, mais elle sera de nouveau incluse prochainement. Elle concernera cette fois 14 pays (États membres plus USA et Japon).

## Table des matières

## Signes et abréviations



	<i>Page</i>
«En bref» .....	13
Graphiques .....	15
 <b>DONNÉES CONJONCTURELLES</b>	
<b>1. Comptes nationaux</b> .....	35
<b>2. Emploi</b> .....	39
<b>3. Chômage</b> .....	42
<b>4. Production industrielle</b> .....	45
<b>5. Opinions dans l'industrie</b> .....	52
<b>6. Produits industriels</b> .....	56
<b>7. Ventas au détail</b> .....	60
<b>8. Produits agricoles</b> .....	61
<b>9. Commerce extérieur</b> .....	63
<b>10. Prix à la consommation</b> .....	84
<b>11. Prix des produits agricoles à la production</b> ..	87
<b>12. Salaires</b> .....	88
<b>13. Statistiques financières</b> .....	89
<b>14. Balance des paiements</b> .....	93

—	Néant
<b>0</b>	Donnée inférieure à la moitié de l'unité utilisée
:	Donnée non disponible
<b>1-4</b>	De 1 à 4
<b>6+8</b>	6 et 8
%	Pourcentage
<b>%, T4/TO</b>	Accroissement en pourcentage d'un trimestre sur le trimestre correspondant de l'année précédente
<b>%, T12/TO</b>	Accroissement en pourcentage d'un mois sur le mois correspondant de l'année précédente
<b>%, SOLDE</b>	Solde entre les réponses positives (accroissement, amélioration de la situation) et les réponses négatives (diminution, détérioration de la situation) à l'enquête de conjoncture auprès des chefs d'entreprise de la Communauté désaisonnalisé (tableaux par pays)
•	Année de base
<b>1980 = 100</b>	Données des pays exprimées en pourcentage du total de la Communauté à dix (= 100)
<b>EUR 10 = 100</b>	
<b>Mio</b>	Million
<b>Mrd</b>	Milliard
<b>T</b>	Tonne métrique
<b>TEP</b>	Tonne équivalent pétrole
<b>GWH</b>	Gigawattheure = 10 <sup>6</sup> kWh
<b>M3</b>	Mètre cube
<b>B</b>	Belgique/België
<b>DK</b>	Danmark
<b>D</b>	BR Deutschland
<b>GR</b>	Ελλάδα/Grèce
<b>E</b>	España
<b>F</b>	France
<b>IRL</b>	Ireland
<b>I</b>	Italia
<b>L</b>	Luxembourg
<b>NL</b>	Nederland
<b>P</b>	Portugal
<b>UK</b>	United Kingdom
<b>USA</b>	United States
<b>JAP</b>	Japon
<b>USD</b>	Dollar US
<b>ECU</b>	Unité monétaire européenne
<b>DTS</b>	Droits de tirages spéciaux
<b>CE</b>	Communautés européennes
<b>Eurostat</b>	Office statistique des Communautés européennes
<b>EUR 10</b>	Ensemble des pays membres des Communautés européennes à partir de 1981
<b>UEBL/BLEU</b>	Union économique belgo-luxembourgeoise
<b>ACP</b>	Pays d'Afrique, des Caraïbes et du Pacifique — Convention de Lomé
<b>SEC</b>	Système européen de comptes économiques intégrés
<b>NACE</b>	Nomenclature générale des activités économiques dans les Communautés européennes
<b>CTCI</b>	Classification type pour le commerce international



# EUROSTATISTIQUES: en bref

## 1. CHOMAGE: Pas de changements des tendances

La Communauté des Douze comptait à la fin du mois d'octobre 1986 quel- que 16 millions de personnes inscrites auprès des bureaux de placement. Le nombre de chômeurs sera légèrement plus élevé fin novembre, des accroissements de 2 % en R. F. d'Allemagne et en Irlande et de 3 % en Espagne étant déjà connus.

L'augmentation du nombre de personnes inscrites touchera également les jeunes chômeurs de moins de 25 ans en Italie (+3,4 %) et en Espagne (+2,7 %). Leur nombre est par contre en régression en Belgique (-6 %) et au Luxembourg (-3,2 %) et aux Pays-Bas (-2,5 %).

Dans son ensemble, le chômage reste toutefois inchangé, les chiffres désaisonnalisés ne faisant apparaître entre septembre et octobre 86 aucun chan- gement de la tendance très légèrement vers la baisse déjà constatée au cours des mois précédents.

## 2. PRIX: Bon indice pour la Communauté en novembre (+0,1 %) mais des différentiels d'inflation persistent

Avec une augmentation de 0,1 % entre octobre et novembre 1986, l'indice des prix à la consommation (IPC) continue à évoluer d'une manière modérée pour la Communauté.

Malgré cette évolution favorable constatée dans la quasi totalité des Etats membres des différentiels d'inflation persistent à l'intérieur comme à l'exté- rieur de la Communauté.

On constate ainsi que si l'IPC est en régression sur la période des douze derniers mois connus (Nov. '85 - Nov. '86) en R. F. d'Allemagne et au Luxembourg (-1,2 %) et pratiquement stable aux Pays-Bas (+0,1 %) et en Belgique (+0,5 %), il progresse néanmoins dans les autres Etats membres. Cette progression varie de 2,1 % pour la France à 19,8 % pour la Grèce en passant par 3,1 % pour l'Irlande, 3,5 % pour le Royaume-Uni, 4,4 % pour l'Italie, 4,2 % pour le Danemark, 8,3 % pour l'Espagne et 10,6 % pour le Portugal.

Enfin si pendant cette même période l'IPC pour EUR 12 ne progresse que de 2,7 %, la progression n'est que de 1,5 % aux USA (Octobre) et de 0,2 % au Japon.

Néanmoins ceci ne devrait pas faire oublier les performances des écono- mies européennes qui se reflètent en partie dans l'indice EUR 12, lequel il y a un an évoluait au rythme de 5,5 %.

## 3. PRODUCTION INDUSTRIELLE: Prolongement du rythme de hausse pour la Communauté

L'indice pour la Communauté (EUR 12) du mois d'octobre est actuellement estimé à 113,0, soit une hausse de 2,5 % par rapport à octobre 1985.

Après correction des variations saisonnières l'indice d'octobre 107,4 corres- pond au prolongement du rythme moyen de la croissance de la production industrielle depuis la fin de 1982 (rythme compris entre 2,5 et 3,0 % par an).

Pour les trois derniers mois connus, la croissance en un an de l'indice d'ensemble EUR 12 est de 2,2 %. Pour la même période, la variation est de +1,7 % en France, de +1,8 % au Royaume-Uni, +2,1 % en R. F. d'Allema- gne et de +2,4 % en Italie.

Les taux correspondants sont de +1,0 % aux USA et de -1,3 % au Japon. Selon la destination des biens on constate pour la Communauté EUR 12, pour les trois derniers mois connus une hausse en un an de:

- +1,1 pour les biens intermédiaires
- +2,7 pour les biens d'investissement
- +3,3 pour les biens de consommation.

Ces pourcentages continuent à indiquer une augmentation du rythme de croissance de la production des biens de consommation depuis la fin du premier trimestre 1986 mais ils marquent aussi un certain ralentissement du rythme de croissance des biens d'investissement.

## 4. ACIER: Pendant les onze premiers mois de 1986 la production est en forte baisse (-7,2 %) dans la Communauté

La production d'acier brut dans la Communauté (sans la Grèce) a été de 10,5 mio. tonnes en novembre soit une baisse de 4,7 % par rapport à octo- bre.

Cette baisse prolonge la tendance observée depuis le début de l'année, ten- dance qui a comme conséquence la baisse de la production communautaire de 7,2 % pour les onze premiers mois de 1986 par rapport à la même période de 1985.

Cette évolution néanmoins n'est pas propre à la Communauté puisque des variations analogues sont constatées chez ses principaux partenaires (USA: -7,5 % et Japon: -9,2 %)\*.

Les commandes nouvelles pour aciers courants en septembre 1986 étaient aussi en baisse (de 0,9 %) par rapport à septembre 1985, due à la dimi- nution de la demande du marché intérieur (-2,7 %). Par contre, les comman- des provenant des pays tiers et d'autres CECA étaient en hausse respecti- vement de 1,2 % et 1,5 %.

## 5. VENTES AU DETAIL: Net accroissement des ventes au cours du mois de septembre

- Par rapport au même mois de l'année précédente, le volume des ventes du commerce de détail enregistre au mois de septembre 1986 de fortes augmentations: 8,3 % aux Pays-Bas, 7,5 % au Royaume-Uni, 6,9 % au Luxembourg, 6,3 % en R. F. d'Allemagne, 4,3 % au Danemark et 3,9 % en France. Ce n'est qu'en Grèce qu'un recul (-5,8 %) est constaté.
- Au cours des neuf premiers mois de 1986, le volume des ventes augmen- te, par rapport aux neuf premiers mois de 1985, de 4,7 % au Royaume-Uni, 4,3 % au Danemark, 3,8 % en R. F. d'Allemagne, 2,7 % au Luxembourg, 2,5 % aux Pays-Bas et de 1,6 % en France.
- L'évolution intervenue jusqu'à présent laisse prévoir que les ventes de l'année 1986 seront en augmentation par rapport aux ventes de 1985.

## 6. COMMERCE EXTERIEUR: Pendant les 9 premiers mois de 1986 baisse des exportations de la Commu- nauté de 10 % en valeur (ECU) et de 5 % en volume

Au cours des neuf premiers mois de 1986, la Communauté a exporté vers les pays tiers l'équivalent de 253 milliards d'ECU de marchandises, contre 280 milliards d'ECU pour la période correspondante de 1985. Cette réduc- tion plutôt inhabituelle de 10 % correspond à un déclin réel du volume des exportations de 5 % et à une baisse du même ordre des prix des exporta- tions. Pour les exportations de produits manufacturés, la baisse a été de 7 %, au niveau de 206 milliards d'ECU. Toutefois, la baisse du prix n'entre que pour 1 % environ dans cette réduction, la diminution du volume des exportations étant de 6 %. Pour les exportations de matières premières, les chutes de prix ont été beaucoup plus importantes, si bien que pour les exportations de fuel on enregistre une baisse de 40 %, pour les produits ali- mentaires, les boissons et le tabac, une baisse de 15 % et pour d'autres matériaux bruts, une baisse de 21 %. Les exportations vers les pays en développement vers les pays à commerce d'Etat ont beaucoup diminué, cel- les en direction des Etats-Unis, notre client individuel le plus important, ont diminué de 12 % et n'atteignent plus que 56 milliards d'ECU. Par ailleurs, les exportations vers les pays de l'AELE ont continué de progresser. Les exporta- tions vers les Japon ont également augmenté et atteignent 8 milliards d'ECU, soit une progression de 7 %. Les exportations du Japon se sont maintenues au même niveau en volume, mais, en valeur, elles ont diminué de 9 %, à 159 milliards d'ECU. Pour les exportations des Etats-Unis, 167 mil- liards d'ECU, la baisse a été de 25 %.

En dépit d'une progression en volume de 7 % des importations en prove- nance des pays tiers, la valeur des importations de la CE pour le période Janvier-Septembre 1986 a été inférieure de 18 % à ce qu'elle était l'année précédente; elle a atteint 252 milliards d'ECU. La diminution de moitié des prix du pétrole a entraîné une diminution de la facture des combustibles importés tout au long de cette période et les importations sont passées de 90 milliards d'ECU à 48 milliards d'ECU. Pour les importations de produits alimentaires, de boissons et tabac (26 milliards d'ECU), on enregistre une diminution de 2 milliards d'ECU, et pour les importations d'autres matériaux bruts (25 milliards d'ECU), une diminution de 7 milliards d'ECU. Les importa- tions de produits manufacturés sont restées inchangées à 137 milliards d'ECU, ce qui représente cependant un accroissement en volume de 7 %. La baisse des importations en provenance des pays en voie de développe- ment est brutale. Il y a également baisse de 21 % pour les importations en provenance des Etats-Unis, à 42 milliards d'ECU, mais par ailleurs, les importations en provenance du Japon ont progressé de 18 % pour atteindre 25 milliards d'ECU.

Au cours de cette période, les importations des Etats-Unis ont décliné de 19 %, à 300 milliards d'ECU. Les importations du Japon ont également régressé en valeur de 25 %, à 98 milliards d'ECU, bien qu'il y ait eu augmen- tation en volume de quelque 13 %.

Pour les trois premiers trimestres de l'année, la CE enregistre un léger excédent comparé à un déficit de 26 milliards d'ECU pour la période corres- pondante de 1985. Le déficit sur les matières premières a été réduit, mais l'excédent sur les produits manufacturés a diminué lui aussi.

Exprimé en ECU, le déficit commercial des Etats-Unis s'est légèrement amélioré, à 133 milliards d'ECU, tandis que l'excédent commercial du Japon passait à 60 milliards d'ECU.

Entrant pour plus de la moitié dans le commerce total des Etats membres, les échanges intra-CE continuent à jouer un rôle stabilisateur en période de changement rapide. Au cours des neuf premiers mois de l'année, les échan- ges ont été de 1 % inférieurs en valeur et de 4 % plus élevés en volume. Pour les produits manufacturés, on enregistre une progression de 6 % et pour les produits alimentaires, les boissons et le tabac, de 5 %; mais pour les combustibles, la baisse est de 45 %, pour les matériaux bruts, de 13 %.

## 7. BALANCE DES PAIEMENTS: Nette amélioration de la situation de la Communauté au premier semestre 1986

La balance courante de la Communauté a progressé davantage en 1985 que la balance commerciale en raison de la croissance du solde des services de 1984 à 1985. En 1985, elle a atteint 21,4 milliards d'Ecus (contre 7,9 en 1984). Pour les 9 Etats membres dont les statistiques sont disponibles, la balance courante a augmenté de 5 milliards d'Ecus (1er semestre 1985) à 18 mil-

\* Données de septembre.

liards d'Ecus (1er semestre 1986). Cette progression est légèrement supérieure à celle de la balance commerciale en raison de l'évolution toujours favorable des échanges de services. Pour l'ensemble de l'année 1986, on devrait donc s'attendre à enregistrer un solde très positif de la balance courante aux environs de 80 milliards d'Ecus, en partant des hypothèses d'une forte amélioration de la balance commerciale du pétrole et d'une certaine stabilité des autres transactions courantes comme cela est le cas pour le premier semestre 1986.

## 8. TAUX DE CHANGE: Début décembre 1986 appréciation du dollar due à des raisons techniques et à la recherche des Japonais pour des placements attractifs

Au cours de la semaine écoulée (du 8 au 12 décembre), la tendance à la baisse du dollar des Etats-Unis s'est partiellement renversée et la position de la monnaie américaine s'est améliorée par rapport aux principales monnaies mondiales. C'est ainsi qu'à la *mi-décembre*, les taux de change du dollar se situent pratiquement au même niveau que les taux moyens de novembre. A titre indicatif, les taux du dollar au 15 décembre sont les suivants: YEN 163,2; ECU 0,97; DM 2,018; FF 6,61; UKL 0,7.

Cette amélioration de la tenue du dollar des Etats-Unis s'est accomplie en l'absence de toute variation notable des données économiques fondamentales, que ce soit dans le secteur extérieur (la balance commerciale ne laisse entrevoir aucune amélioration) ou dans l'économie intérieure (les derniers indicateurs relatifs aux ventes de détail, aux stocks et aux prix à la production étaient conformes aux prévisions).

Il semble plutôt probable que cette amélioration de la tenue du dollar soit liée au «traitement» que les sociétés font subir à leur comptabilité en fin d'année (où il s'agit de couvrir les positions à court terme), ainsi qu'à la demande normale de dollars sur le marché. La demande d'avoirs en dollars chez les investisseurs japonais est un autre facteur – de caractère plus durable – qui maintient le dollar à son niveau actuel: les excédents considérables de la balance japonaise des opérations courantes cherchent des placements intéressants, et les bons du Trésor américains, ainsi que d'autres avoirs libellés en dollars constituent des placements très intéressants après l'appréciation du YEN par rapport au dollar.

Le tableau ci-après présente la fourchette des cours du dollar par rapport aux principales monnaies mondiales au cours de la période allant du 3 novembre au 15 décembre:

Fourchette des cours du dollar par rapport aux monnaies suivantes:

YEN	ECU	DM
161,5 – 164,5 (1,8 %)	0,94 – 0,99 (5,3 %)	1,96 – 2,07 (5,6 %)
FF	LIT	HFL
6,42 – 6,76 (5,3 %)	1359,0 – 1432,0 (5,4 %)	2,14 – 2,34 (5,75 %)

Il convient de noter la stabilité relative du dollar par rapport au YEN ces dernières semaines, ainsi que l'uniformité des marges de variation du dollar par rapport aux monnaies du SME.

En ce qui concerne les *monnaies communautaires*, les développements les plus notables ont été les suivants:

A l'intérieur du *SME*, la position relative des monnaies n'a pas varié. La *couronne danoise* se trouve au bas de la grille des parités suivie du *franc belge*, mais l'un et l'autre restent relativement loin de leurs seuils de divergence. La *lire italienne* et le *DM* se trouvent au sommet de la grille des parités. Cependant, certaines tensions se sont produites à l'intérieur du *SME*, dues principalement aux mouvements trans-frontaliers de capitaux à court terme. La principale réaction à ces tensions a consisté dans l'adaptation des taux d'intérêt à court terme par les banques centrales.

## 9. DISPONIBILITES MONETAIRES: Le taux de croissance de M1 dépasse les objectifs fixés dans plusieurs pays

Le taux de croissance sur douze mois de la masse monétaire au sens étroit (M1 = pièces, billets de banque et dépôts à vue) est resté élevé dans certains pays communautaires et non-communautaires. La croissance a été forte notamment aux Etats-Unis où elle a atteint 14,2 % au cours des douze mois allant jusqu'à octobre, c'est-à-dire un niveau nettement supérieur à l'objectif fixé qui était de 3 à 8 %. Pour les concepts plus larges de la masse monétaire, M2 et M3, les taux de croissance étaient cependant plus proches

des objectifs, ce qui a permis de tempérer les préoccupations de la réserve fédérale des Etats-Unis.

En ce qui concerne les pays de la Communauté, il faut remarquer le taux de croissance enregistré au Royaume-Uni, qui a atteint 23,3 % pour les douze mois allant jusqu'à octobre, suite aux taux élevés observés au cours des derniers mois.

En raison des profondes restructurations survenues dans les intermédiaires financiers, les autorités monétaires britanniques n'ont pas fixé officiellement, pour l'instant, d'objectifs en matière de croissance monétaire. En Allemagne également, l'accroissement enregistré au cours des derniers mois a dépassé les objectifs fixés pour M1 bien que le taux de croissance ait été inférieur en septembre (9,8 % sur douze mois) qu'en août (11,5 %). Les taux de croissance annuels de la masse monétaire étaient de 8,2 % en France et de 9,4 % en Italie (données de septembre pour les deux pays) et s'inscrivent ainsi dans la tendance déjà observée au cours des mois précédents.

## 10. RESERVES: En octobre 1986, augmentation quasi générale des réserves

L'évolution des réserves de change exprimées en Ecus (or non compris) était la suivante en octobre dernier (variation par rapport au mois précédent et par rapport à six mois auparavant) pour les pays de la Communauté, les Etats-Unis et le Japon:

Variation des réserves autres que l'or par rapport

	à mois précédent	à 6 mois auparavant
	en milliards d'Ecus	
B/L	+0,1	-
DK	-	+0,3
D	+4,8	+6,0
GR	+0,1	+0,6
* E	+0,3	+1,8
* F	-	+5,4
IRL	+0,2	-0,2
I	+0,9	+2,1
NL	-0,1	-
* P	+0,2	+0,7
UK	-0,2	+2,9
US	-0,3	-0,4
Japan	+2,0	+9,5

\* Données du mois de septembre.

Remarques:

L'accroissement de 4,8 milliards des réserves allemandes au cours du mois d'octobre est en grande partie imputable à l'afflux de capitaux vers les avoirs libellés en DM et à l'intervention de la Bundesbank sur les marchés des changes (achats de devises et cessions de DM). Près de la moitié de cet accroissement s'explique par l'intervention de la Bundesbank, destinée à soutenir la parité entre le DM et la couronne danoise à l'intérieur du SME.

La forte augmentation des réserves françaises (+5,4 milliards d'Ecus) depuis avril dernier est due en grande partie à l'afflux massif de capitaux vers les avoirs libellés en FF après le réalignement monétaire intervenu au sein du SME au mois d'avril dernier.

L'accroissement considérable des réserves du Japon au cours des six derniers mois s'explique par l'excédent de la balance des opérations courantes de ce pays par les interventions que le Japon a effectuées ces derniers mois sur les marchés des changes en vue de soutenir le dollar des Etats-Unis.

## 11. PIB: Au 3ème trimestre 1986 accélération de la croissance aux Etats-Unis (+2,8 %) et très net ralentissement du rythme en RFA

Au *troisième trimestre 1986*, les résultats provisoires disponibles du PIB en données corrigées des variations saisonnières et à un taux annuel indiquent une accélération (+2,8 %) de la croissance aux Etats-Unis entraînée par une augmentation des dépenses de consommation.

En Europe, l'Allemagne revient à un taux de 2,8 % après la forte poussée du 2ème trimestre.

En Italie, en revanche, on note une baisse de 3,2 % du taux de croissance.







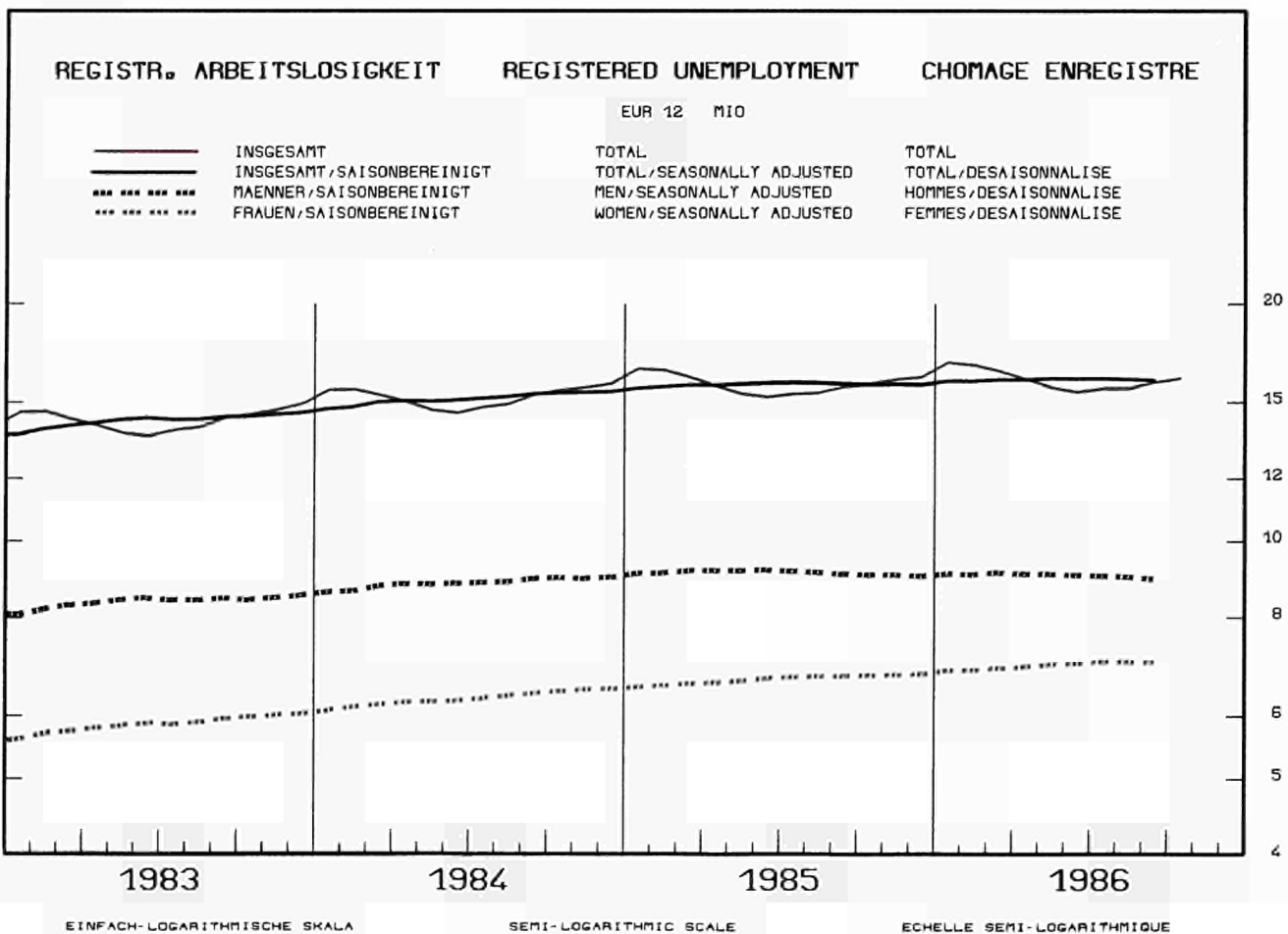
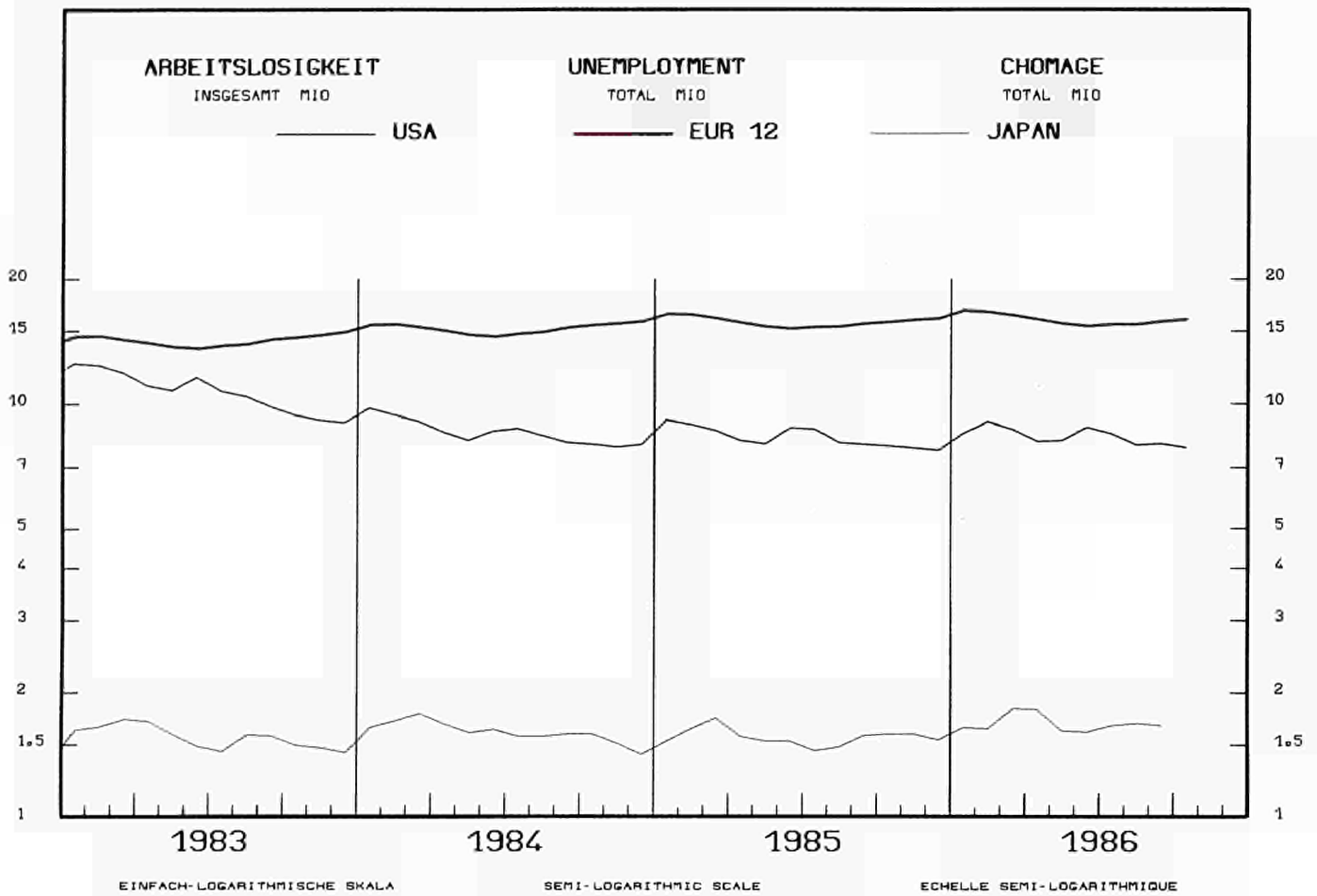

REGISTR. ARBEITSLOSIGKEIT

REGISTERED UNEMPLOYMENT

CHOMAGE ENREGISTRE

SAISONBEREINIGT

SEASONALLY ADJUSTED  
1 000

DESAISONNALISE

— D — F ..... I ..... UK ..... E  
 ..... NL ..... B ..... IRL ..... DK ..... P

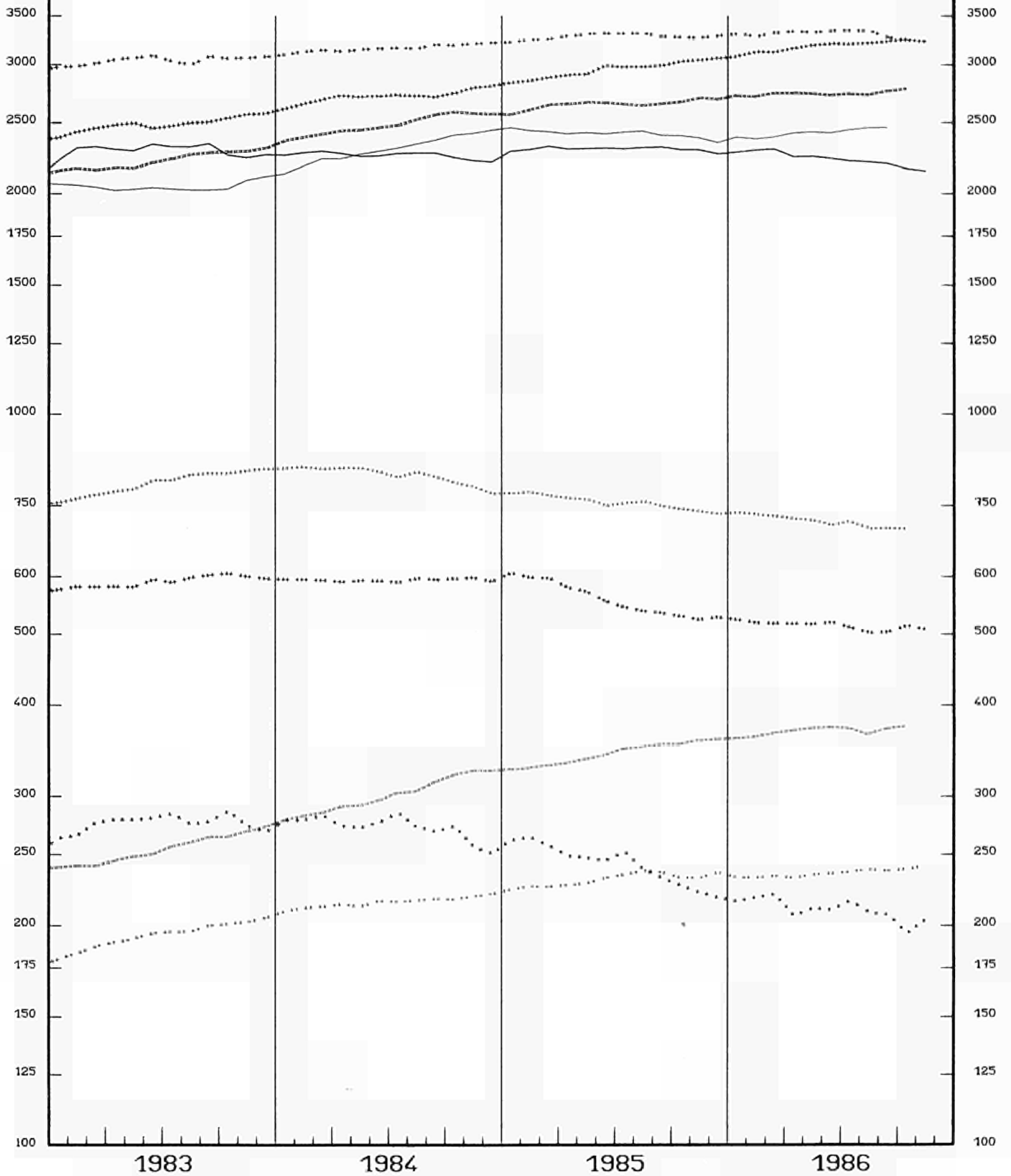

EINFACH-LOGARITHMISCHE SKALA

SEMI-LOGARITHMIC SCALE

ECHELLE SEMI-LOGARITHMIQUE



REGISTR. ARBEITSLOSIGKEIT

REGISTERED UNEMPLOYMENT

CHOMAGE ENREGISTRE

VERÄNDERUNG

VARIATION  
x T/T-12

VARIATION

BR DEUTSCHLAND

FRANCE

ITALIA

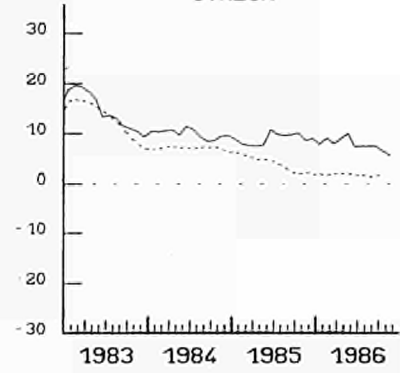
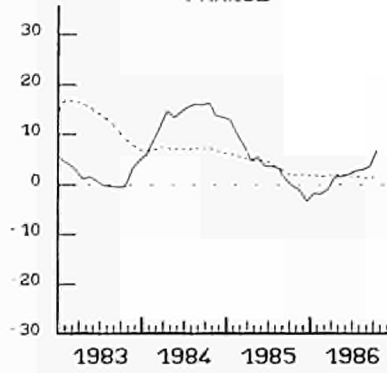
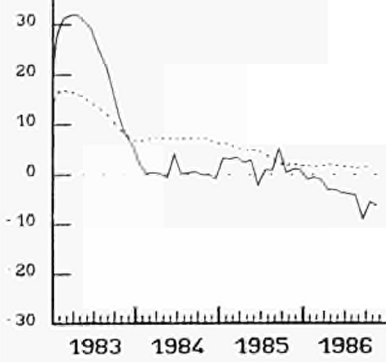

NEDERLAND

BELGIQUE BELGIE

UNITED KINGDOM

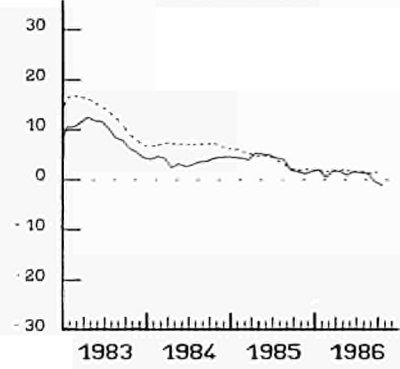
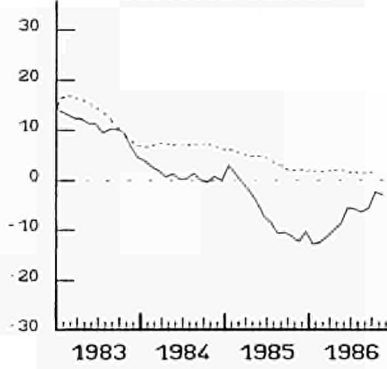
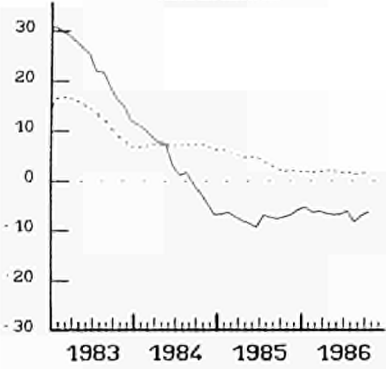

IRELAND

DANMARK

ESPANA

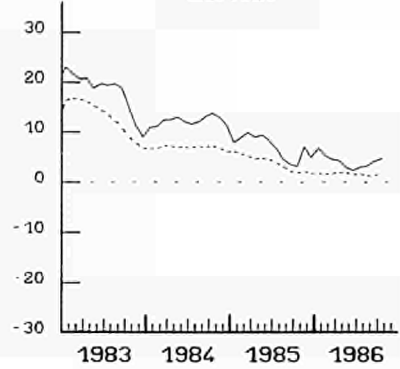
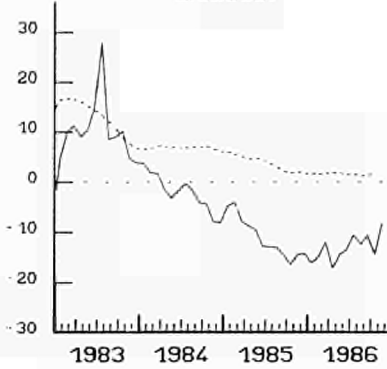
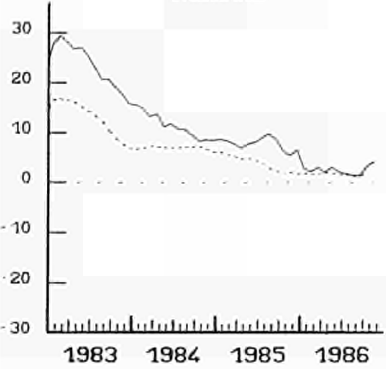

PORTUGAL

USA

JAPAN

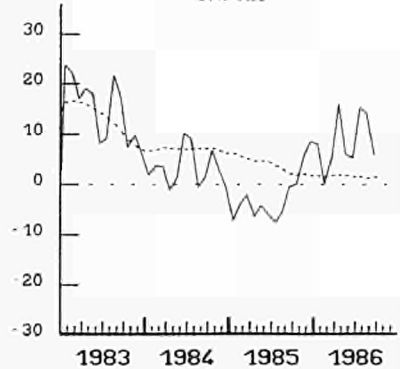
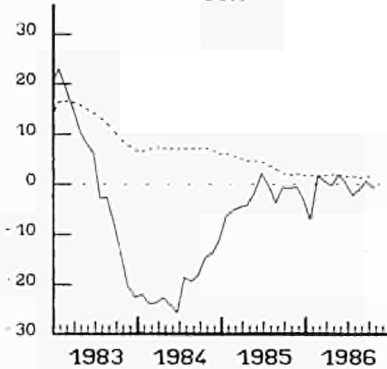
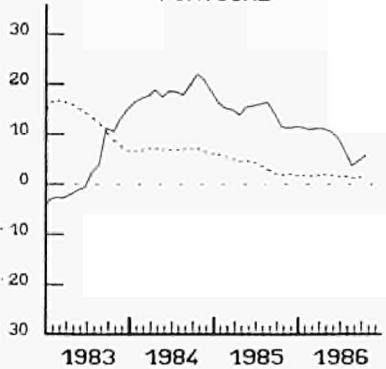

..... EUR 12

INDUSTRIELLE PRODUKTION

INDUSTRIAL PRODUCTION

PRODUCTION INDUSTRIELLE

TENDENZ 1980=100

TREND 1980=100

TENDANCE 1980=100

NACE 1-4

USA

EUR 12

JAPAN

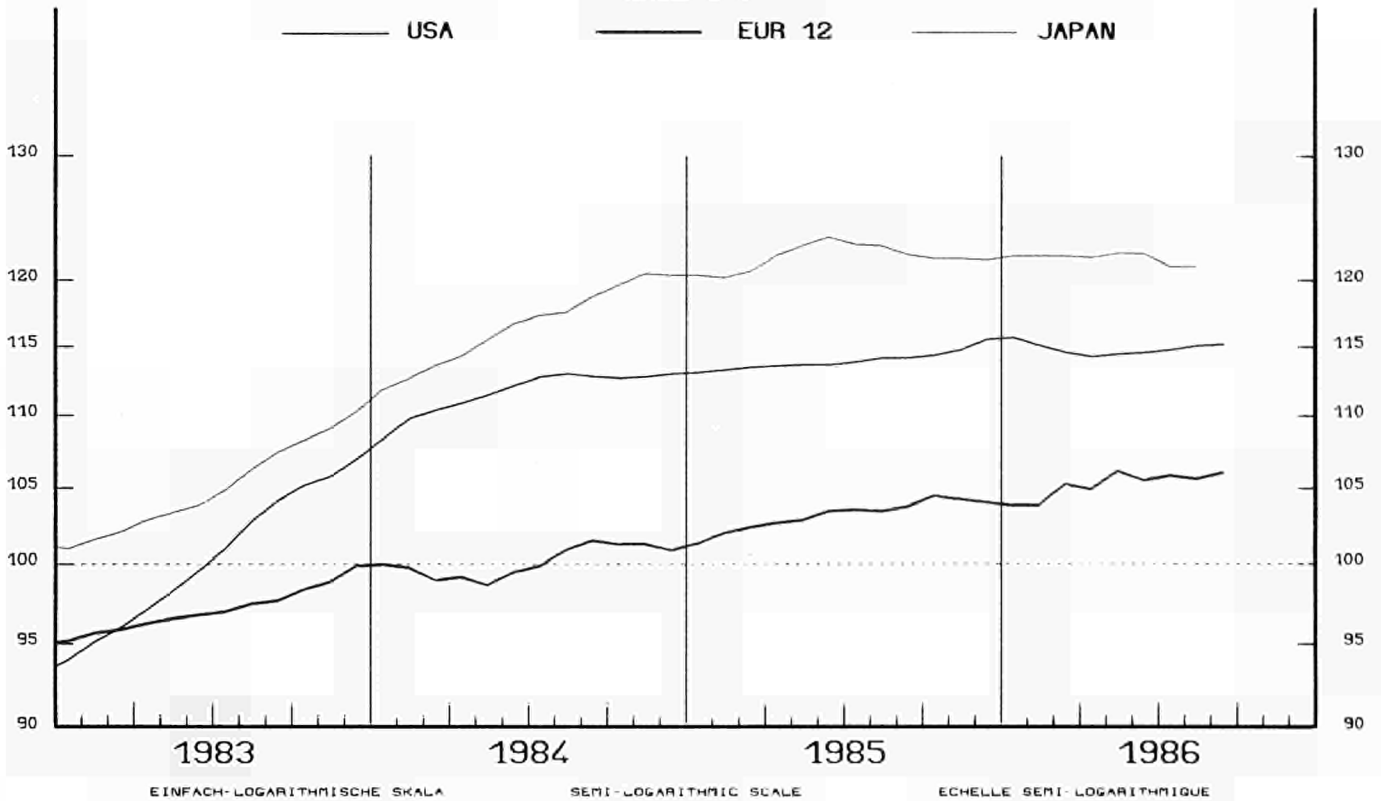

EUR 12

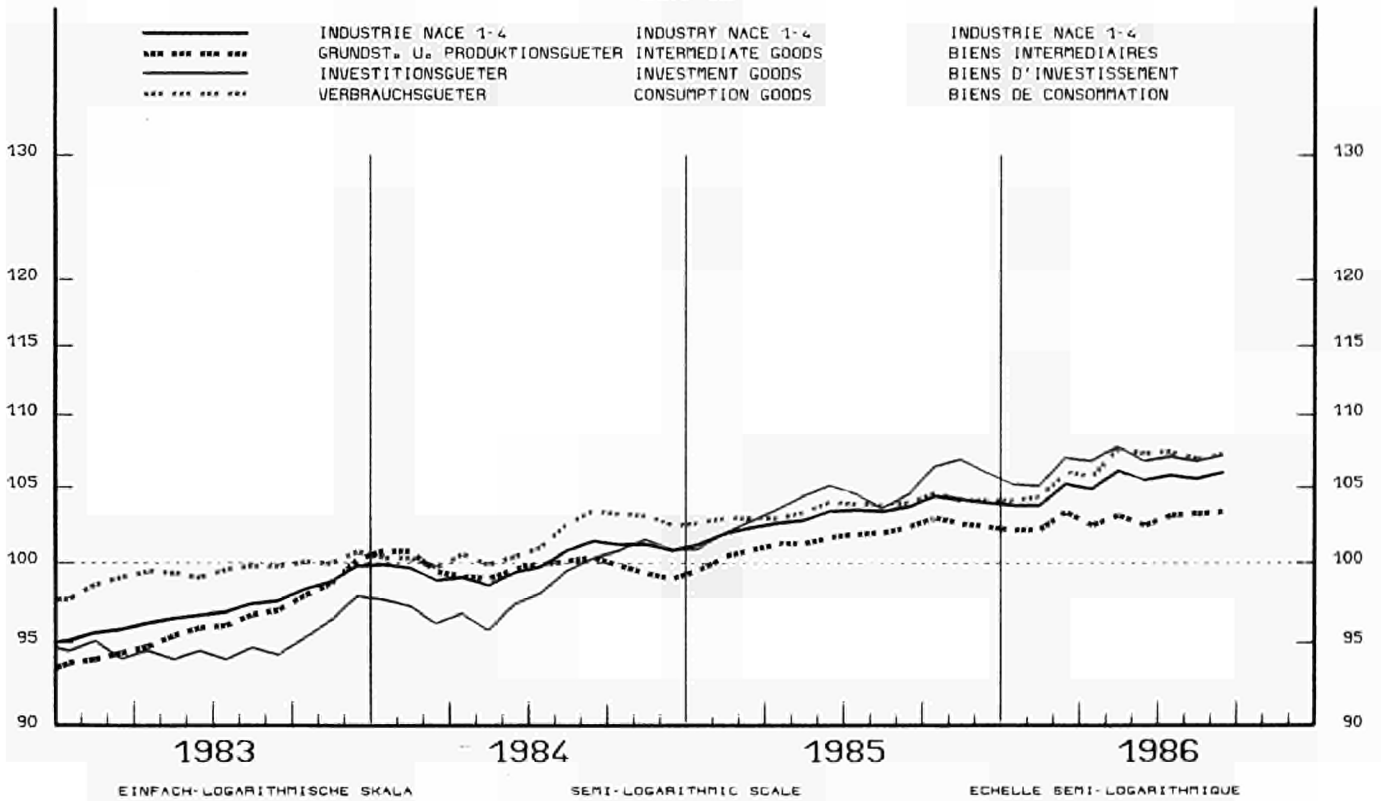

INDUSTRIELLE PRODUKTION

INDUSTRIAL PRODUCTION

PRODUCTION INDUSTRIELLE

NACE 1-4 1980=100

BR DEUTSCHLAND

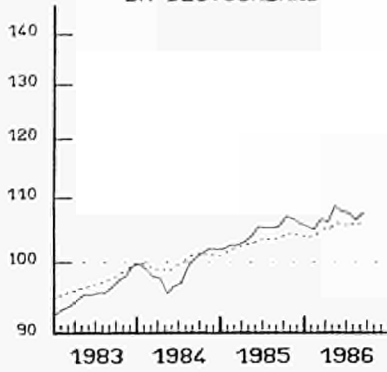

FRANCE

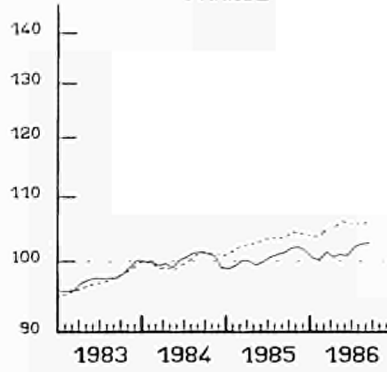

ITALIA

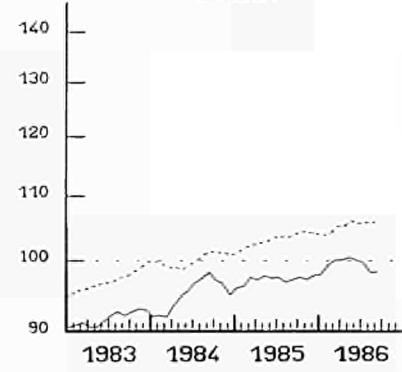

NEDERLAND

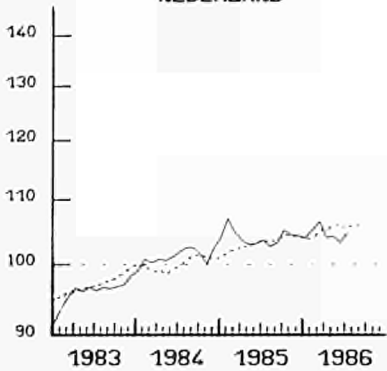

BELGIQUE BELGIE

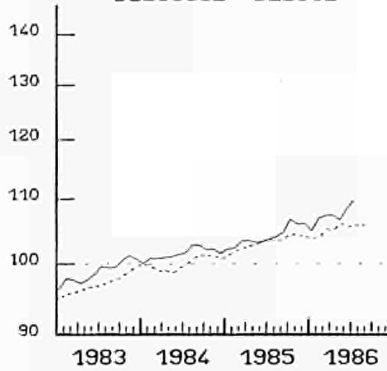

LUXEMBOURG

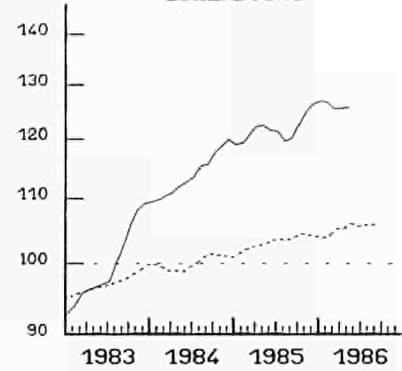

UNITED KINGDOM

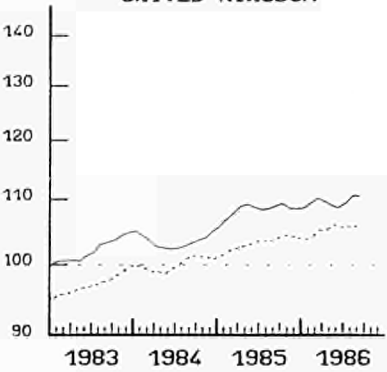

IRELAND

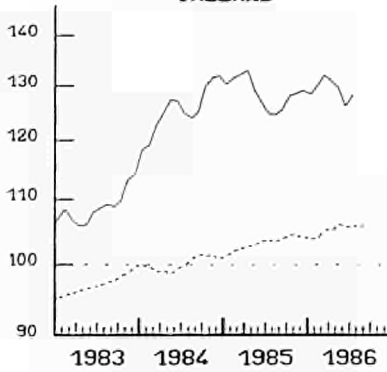

DANMARK

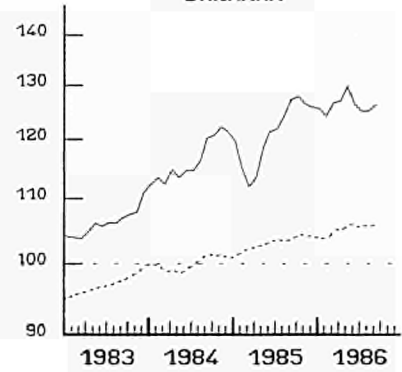

HELLAS

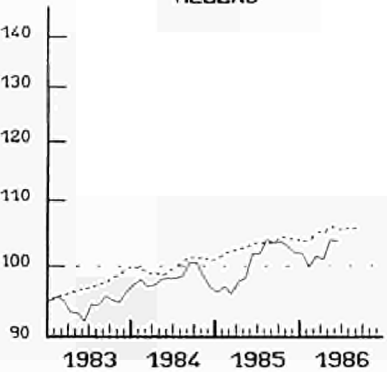

ESPANA

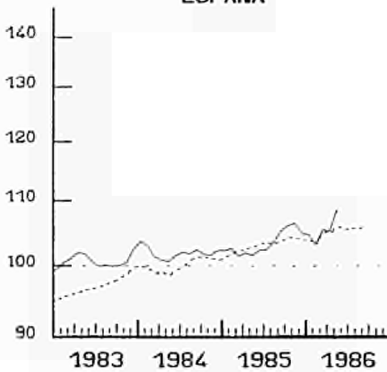

PORTUGAL

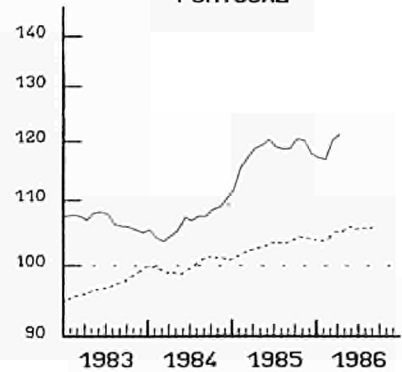

..... EUR 12  
SEMI-LOGARITHMIC SCALE

EINFACH-LOGARITHMISCHE SKALA

ECHELLE SEMI-LOGARITHMIQUE

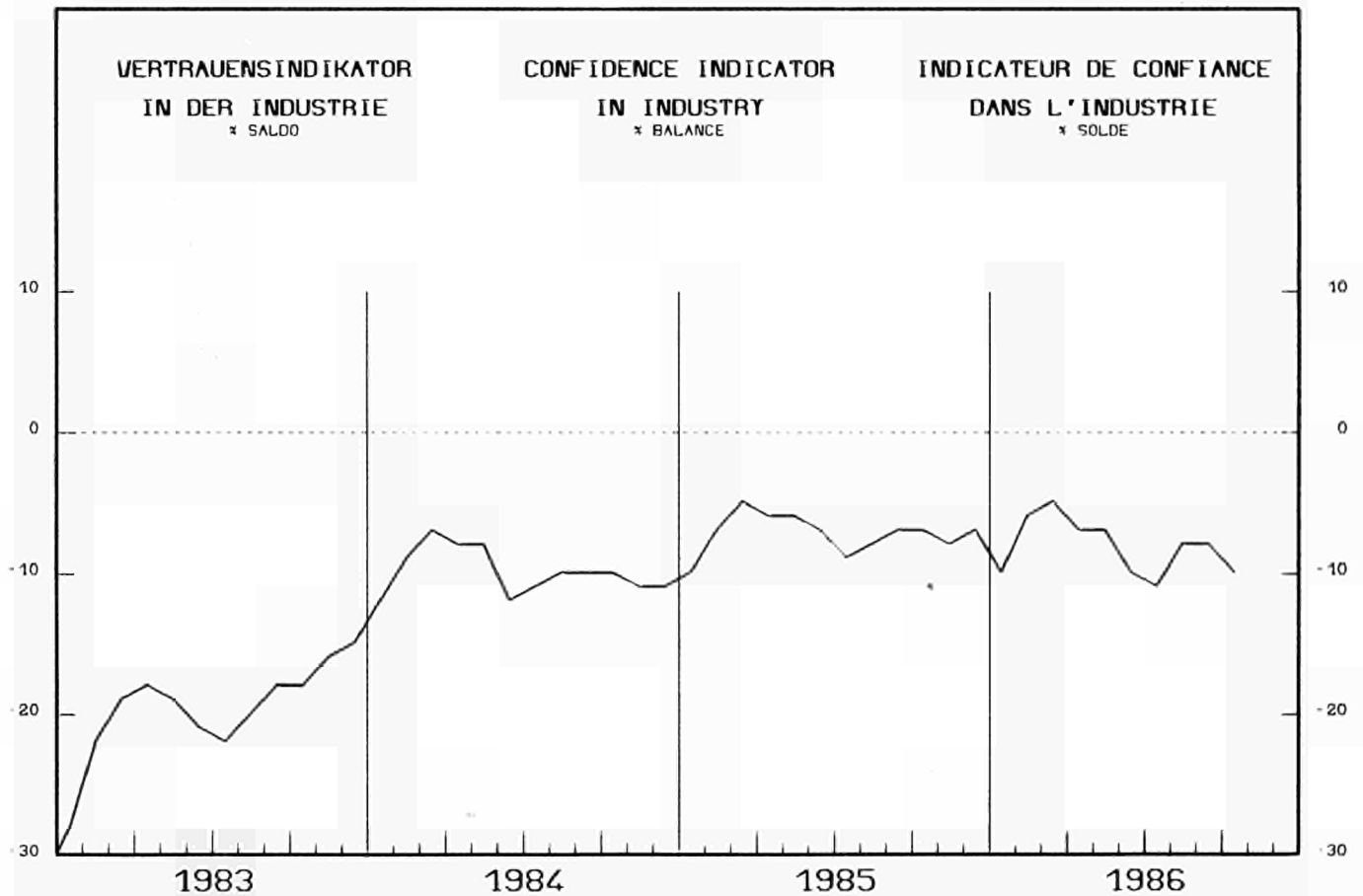
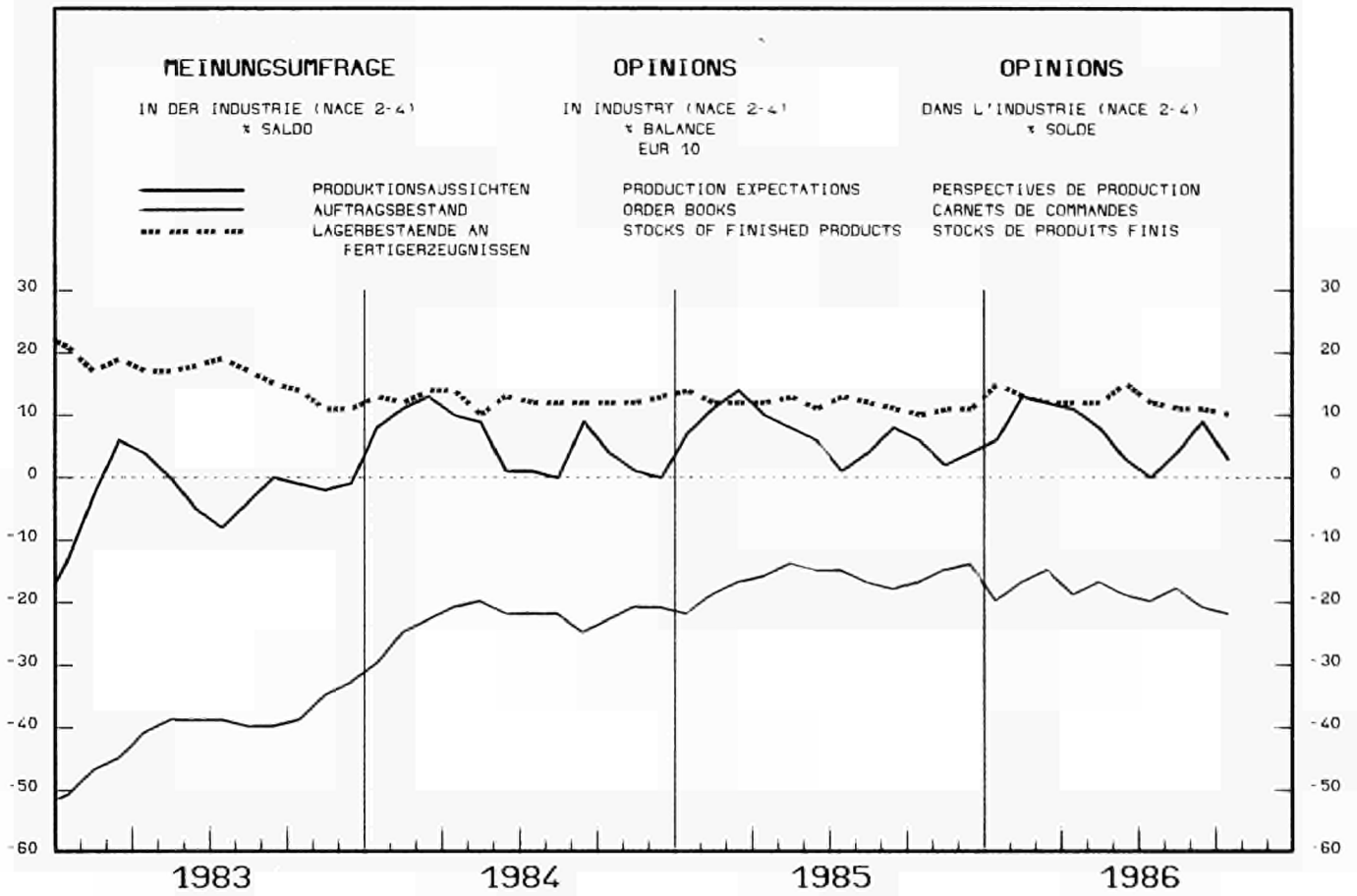



**VERKAUFSVOLUMEN**  
DES EINZELHANDELS

**RETAIL TRADE VOLUME**

**VOLUME DES VENTES**  
DU COMMERCE DE DETAIL

1980 = 100

**DEUTSCHLAND**

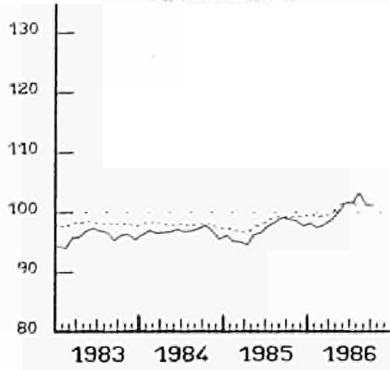

**FRANCE**

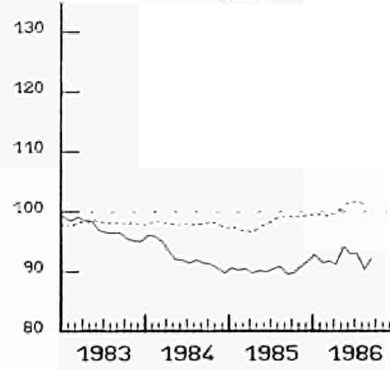

**NEDERLAND**

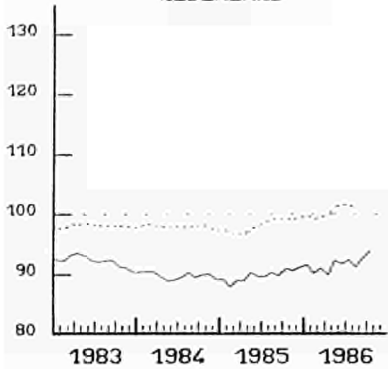

**BELGIQUE BELGIE**

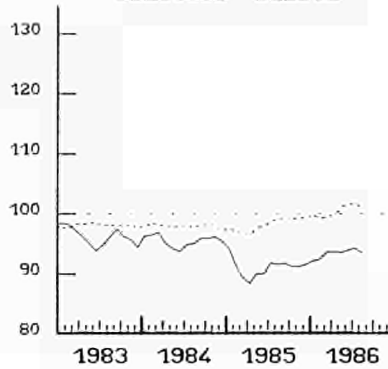

**LUXEMBOURG**

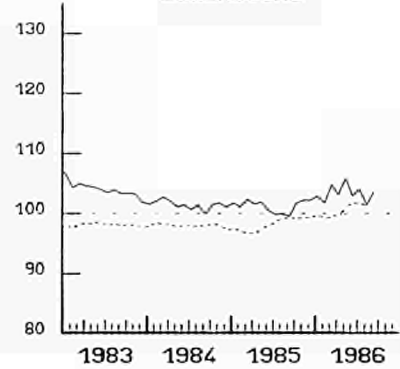

**UNITED KINGDOM**

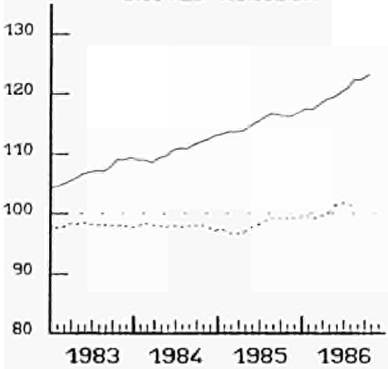

**IRELAND**

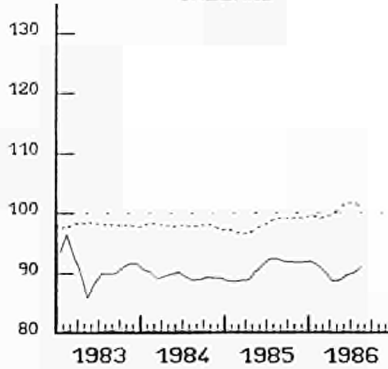

**DANMARK**

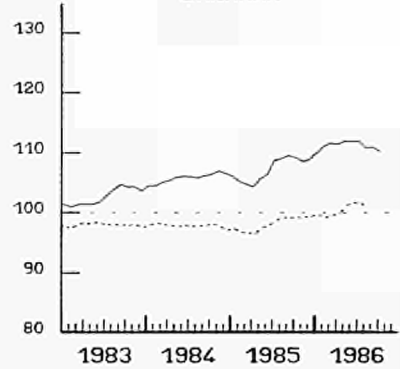

**HELLAS**

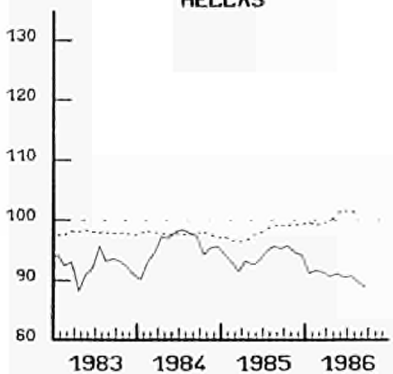

**JAPAN**

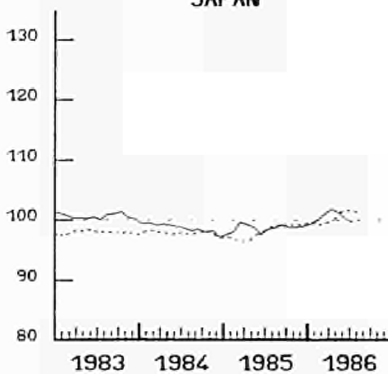

**USA**

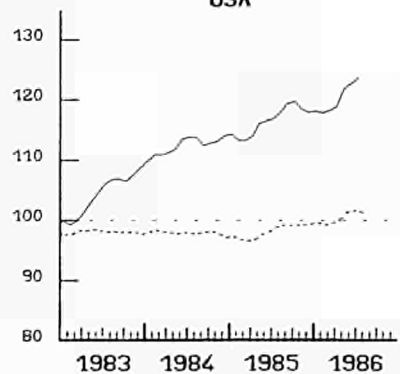

SAISONBEREINIGTE INDIZES  
GLEITENDE 3-MONATSDURCHSCHNITTE  
(1) OHNE ITALIEN

EUR (1)  
SEASONALLY ADJUSTED INDICES  
3 MONTH MOVING AVERAGE  
(1) WITHOUT ITALY

INDICE DESAISONNALISE  
MOYENNE MOBILE SUR 3 MOIS  
(1) SAUF ITALIE

AUSSENHANDEL

EXTERNAL TRADE

COMMERCE EXTERIEUR

MRD ECU

IMPORT

EXPORT

EUR 12 (1)

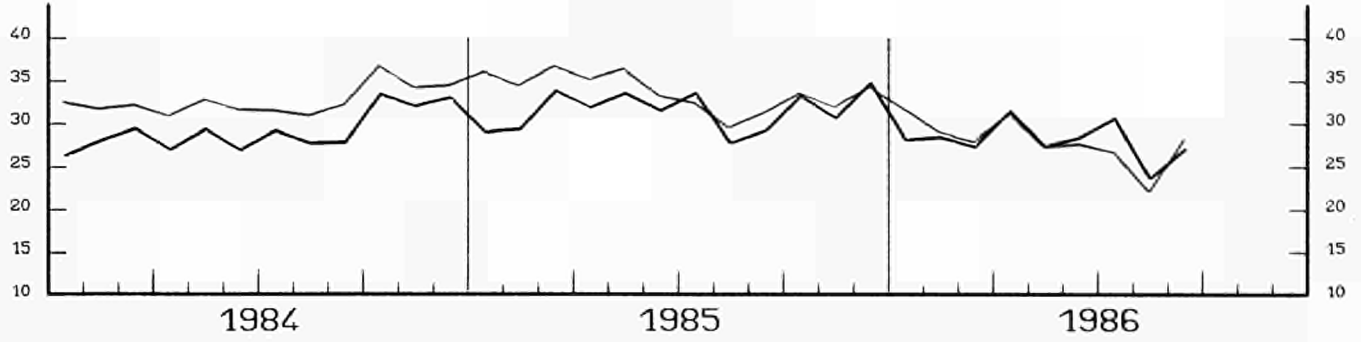

USA

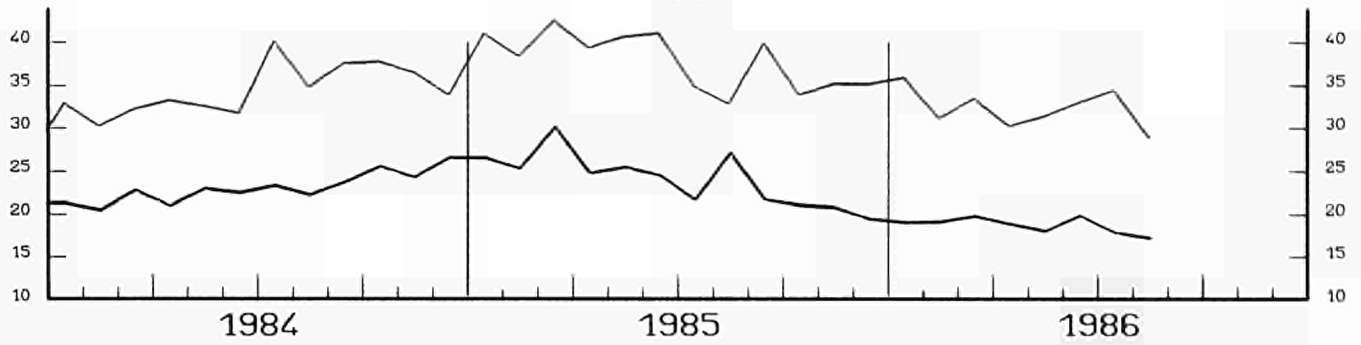

JAPAN

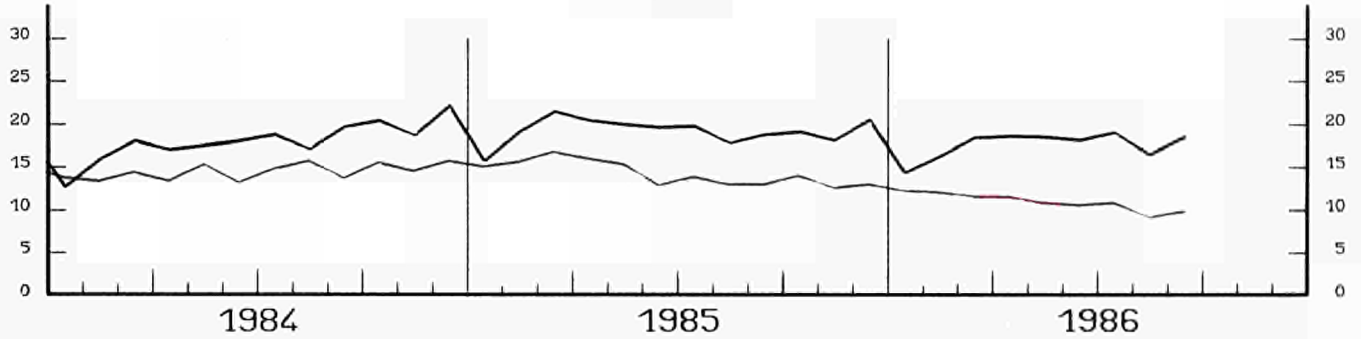

EXPORTS / IMPORTS x

USA

EUR 12(1)

JAPAN

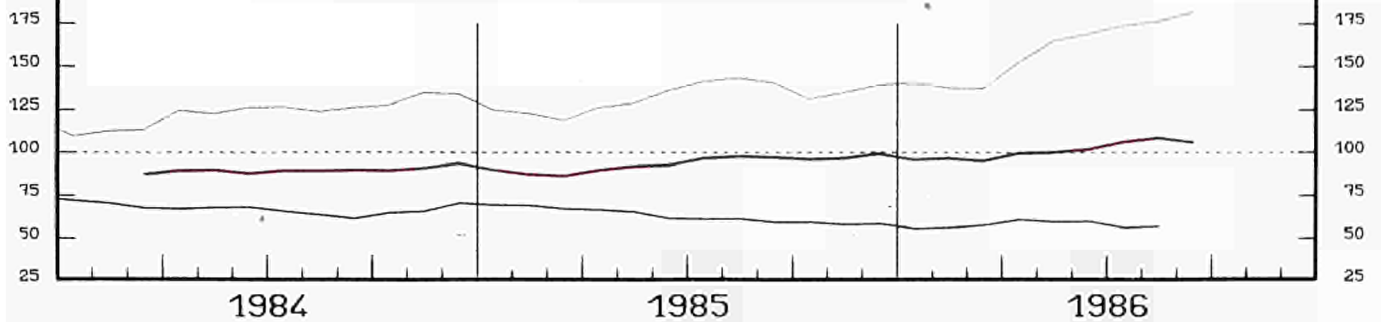

AUSFUHREN FOB IN PROZENT DER EINFUHREN CIF (1) EXTRA-EG HANDEL

EXPORTS FOB IN PER CENT OF IMPORTS CIF (1) EXTRA-CE TRADE

EXPORTATIONS FOB EN POUR CENT DES IMPORTATIONS CIF (1) COMMERCE EXTRA CE

### AUSSENHANDEL

INDIZES DER TATSAECHLICHEN WERTE  
IN ECU 1980=100

#### BR DEUTSCHLAND

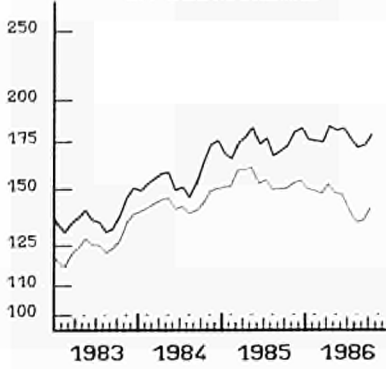

### EXTERNAL TRADE

VALUE INDICES  
IN ECU 1980 = 100

#### FRANCE

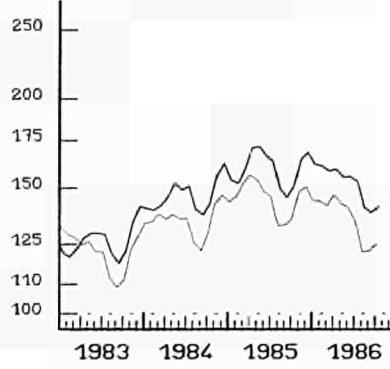

### COMMERCE EXTERIEUR

INDICES DES VALEURS COURANTES  
EN ECU 1980 = 100

#### ITALIA

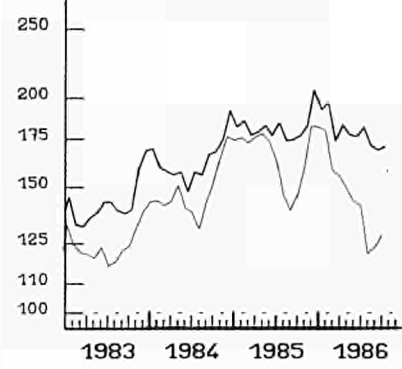

#### NEDERLAND

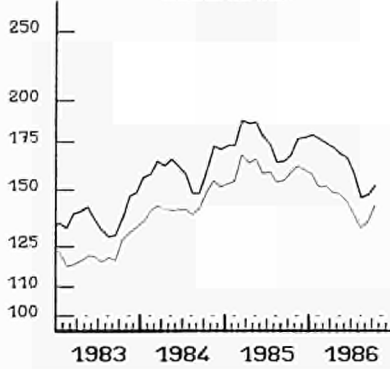

#### UEBL BLEU

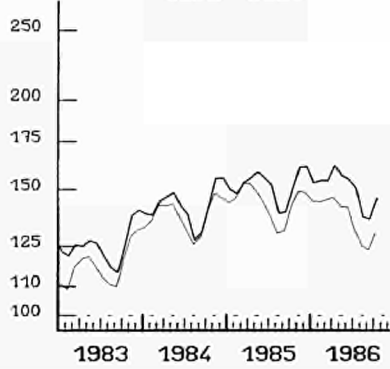

#### UNITED KINGDOM

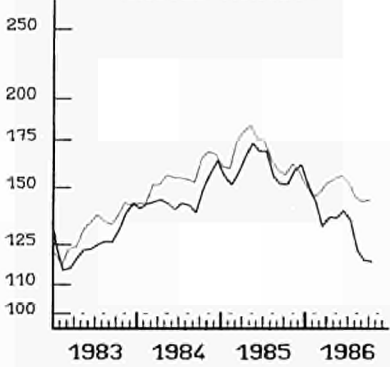

#### IRELAND

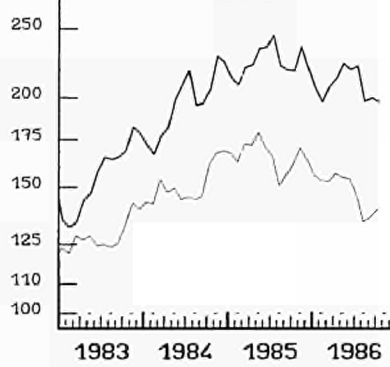

#### DANMARK

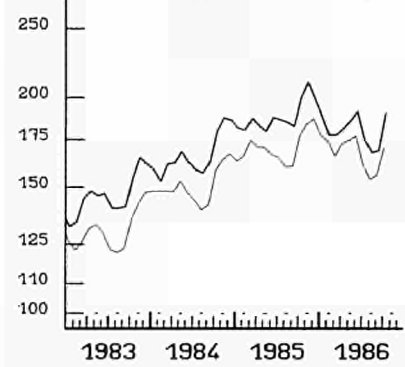

#### HELLAS

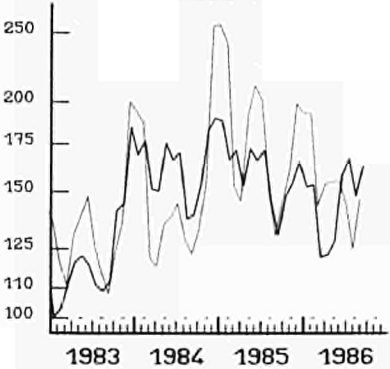

#### ESPANA

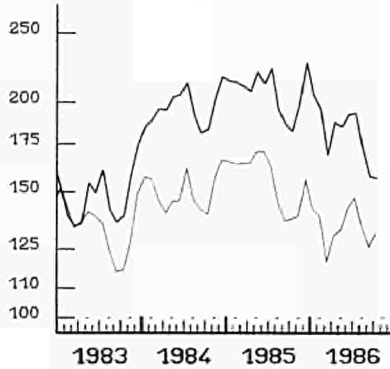

#### PORTUGAL

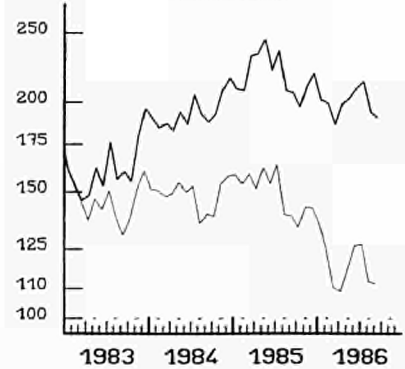

— IMPORT

EINFACH-LOGARITHMISCHE SKALA

GLEITENDE DURCHSCHNITTE, LETZTE 3 MONATE

— EXPORT

SEMI-LOGARITHMIC SCALE

MOVING AVERAGE, LAST THREE MONTHS

ECHELLE SEMI-LOGARITHMIQUE

MOYENNE MOBILE, TROIS DERNIERS MOIS

AUSSENHANDEL

EXTERNAL TRADE

COMMERCE EXTERIEUR

EXPORTS / IMPORTS \* (1)

BR DEUTSCHLAND

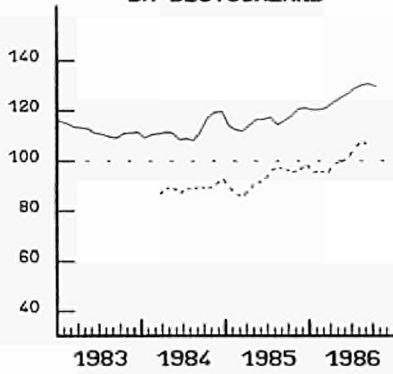

FRANCE

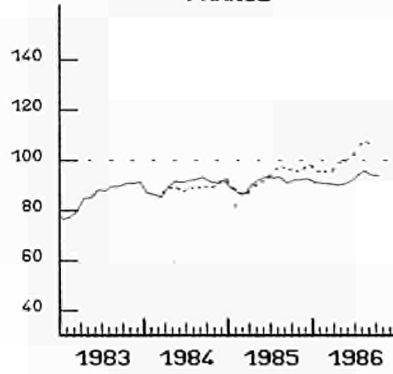

ITALIA

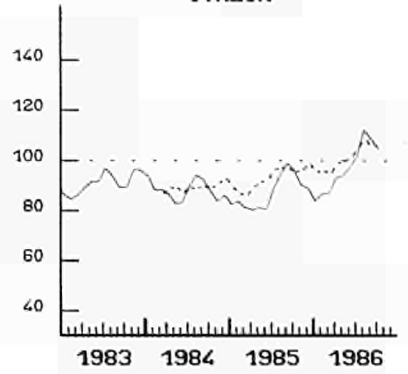

NEDERLAND

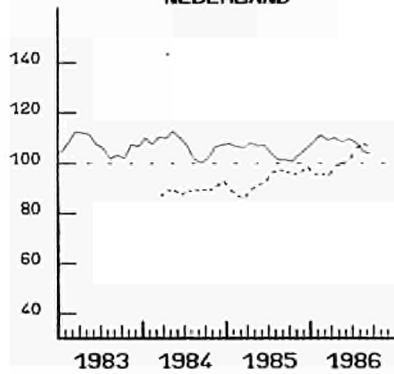

UEBL BLEU

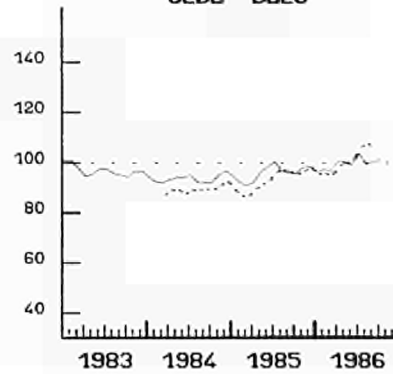

UNITED KINGDOM

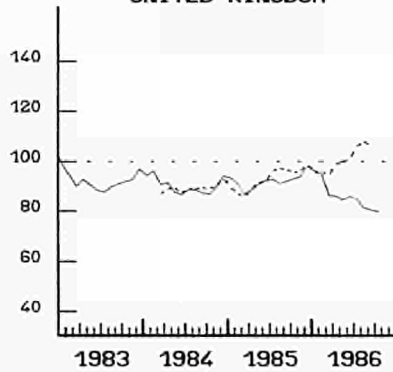

IRELAND

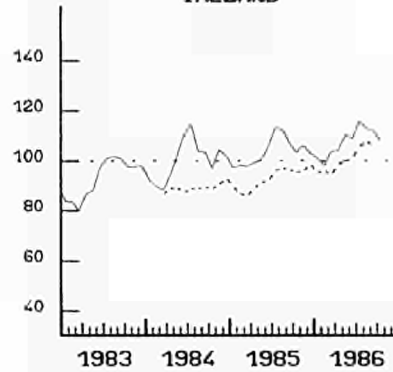

DANMARK

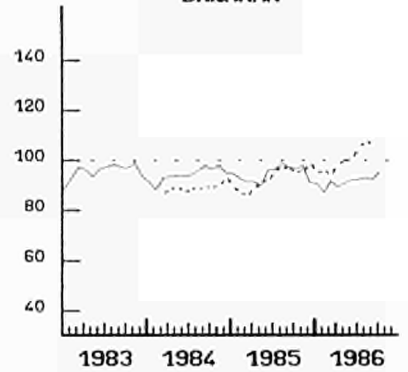

HELLAS

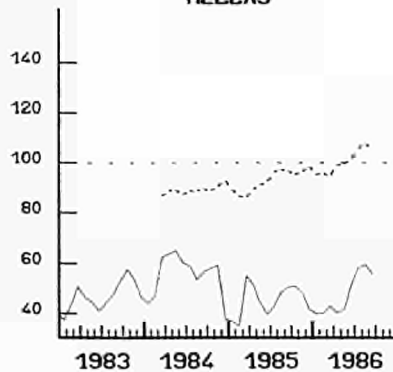

ESPANA

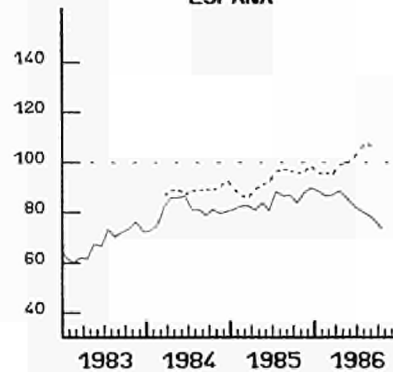

PORTUGAL

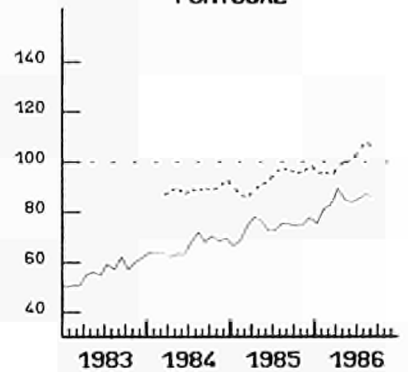

----- EUR 12

GLEITENDE DURSCHNITTE, LETZTE 3 MONATE  
(1) AUSFUHR FOB IN PROZENT  
DER EINFUHR CIF

MOVING AVERAGE, LAST THREE MONTHS  
(1) EXPORTS FOB IN PERCENT  
OF IMPORTS CIF

MOYENNE MOBILE, TROIS DERNIERS MOIS  
(1) EXPORTATIONS FOB EN POUR CENT  
DES IMPORTATIONS CAF



VERBRAUCHERPREISE  
GESAMTINDEX

CONSUMER PRICES  
GENERAL INDEX

PRIX A LA CONSOMMATION  
INDICE GENERAL

— USA

— EUR 12

— JAPAN

1980 = 100

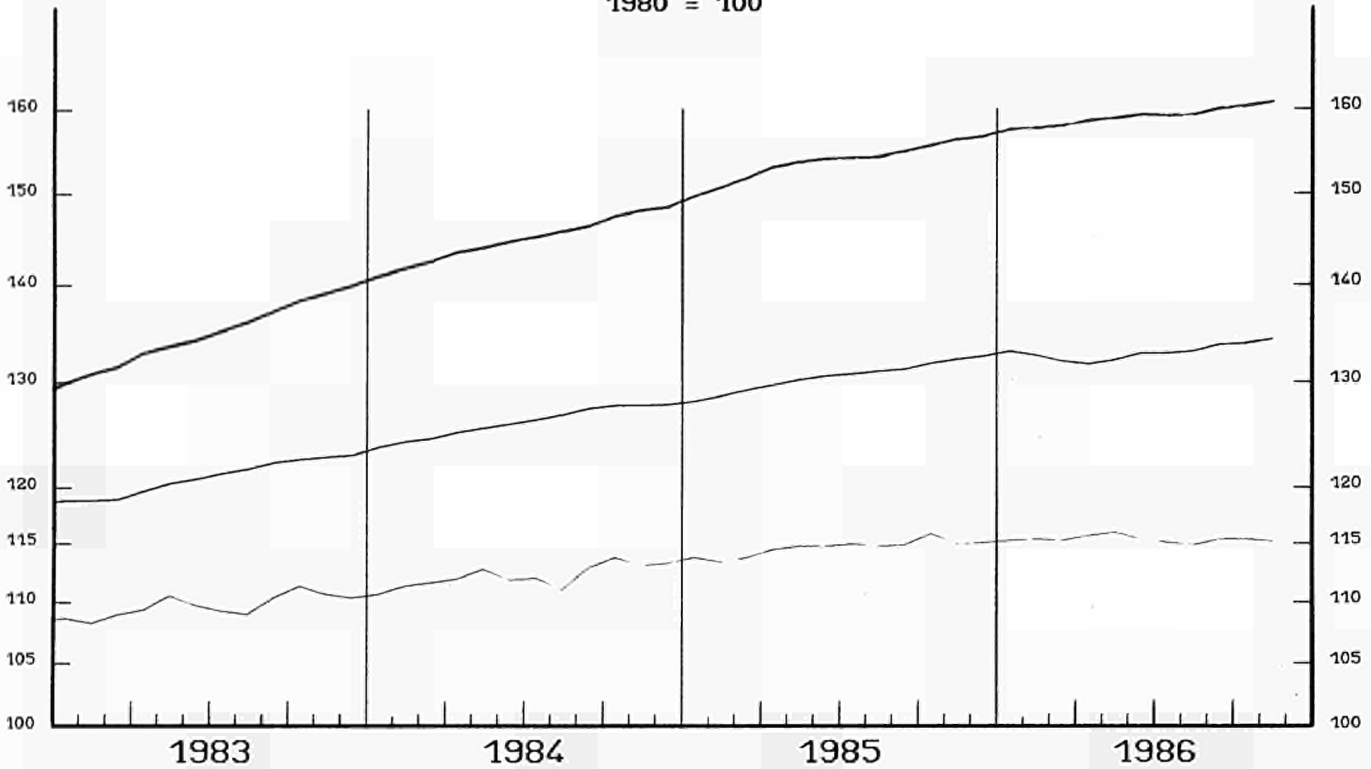

EINFACH-LOGARITHMISCHE SKALA

SEMI-LOGARITHMIC SCALE

ECHELLE SEMI-LOGARITHMIQUE

VERÄNDERUNG  $\times T/T-12$

VARIATION  $\times T/T-12$

VARIATION  $\times T/T-12$

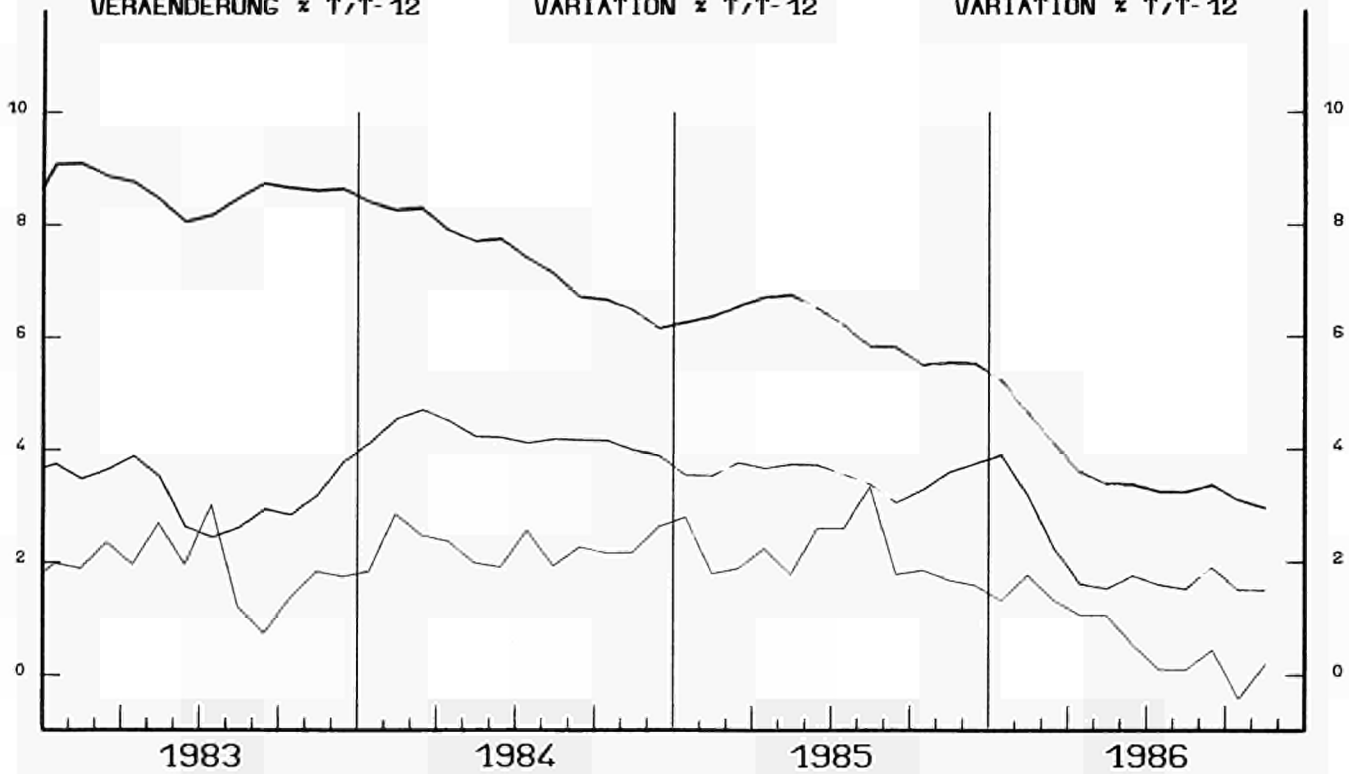

**VERBRAUCHERPREISE**  
GESAMTINDEX  
VARIATION % T/T-12

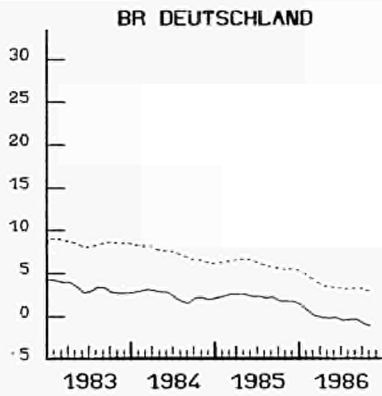

**CONSUMER PRICES**  
GENERAL INDEX  
VARIATION % T/T-12

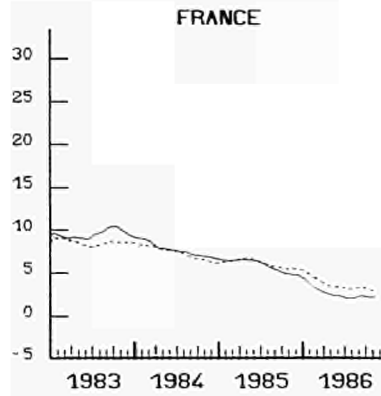

**PRIX A LA CONSOMMATION**  
INDICE GENERAL  
VARIATION % T/T-12

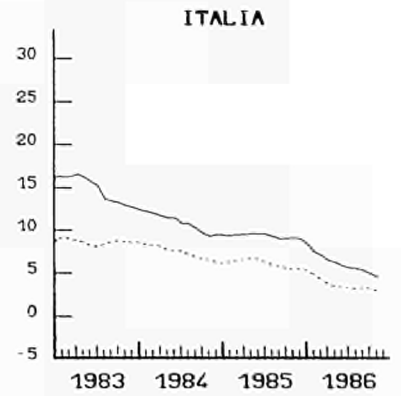

**NEDERLAND**

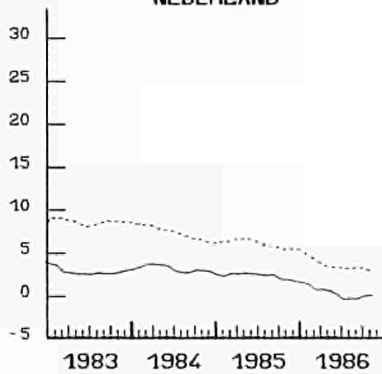

**BELGIQUE BELGIE**

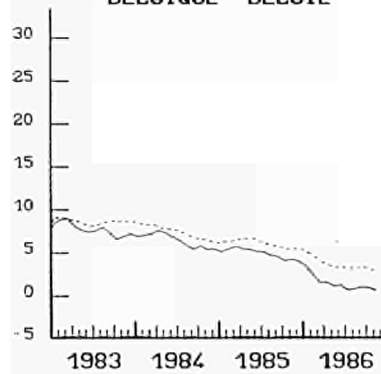

**LUXEMBOURG**

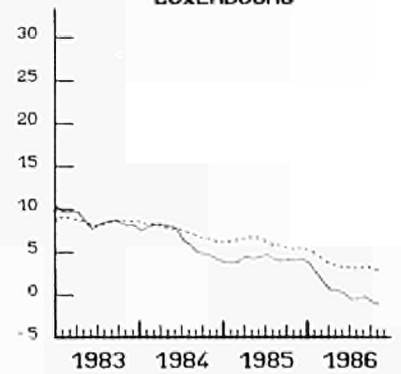

**UNITED KINGDOM**

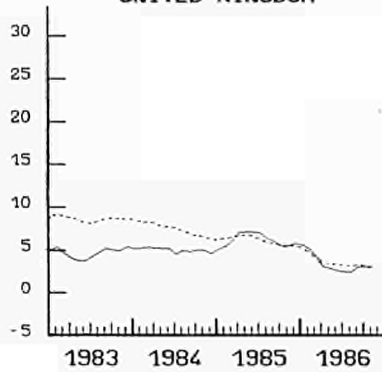

**IRELAND**

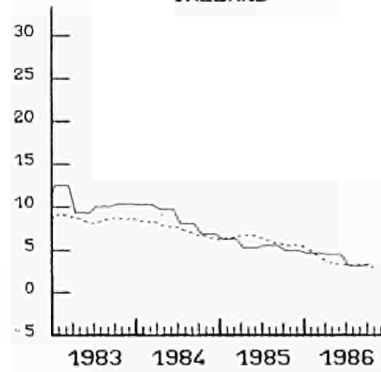

**DANMARK**

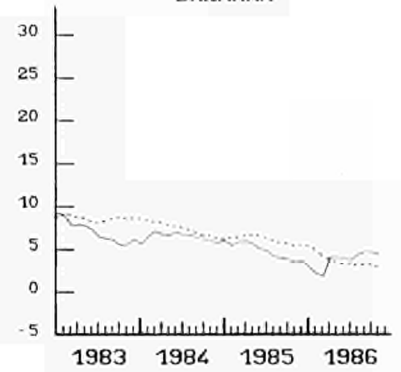

**HELLAS**

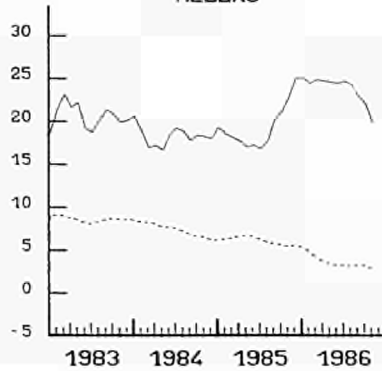

**ESPANA**

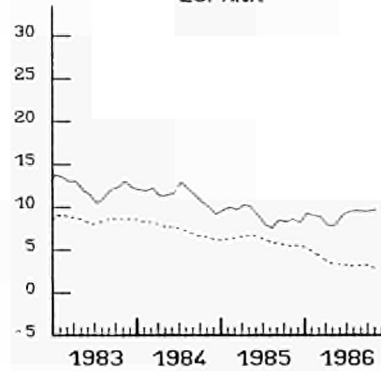

**PORTUGAL**

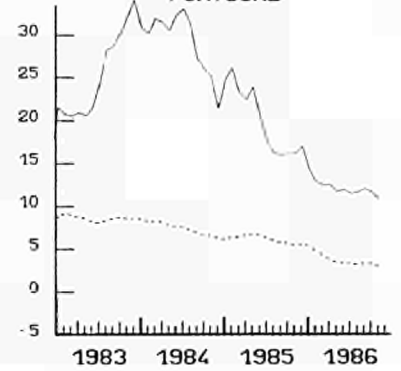

..... EUR 12

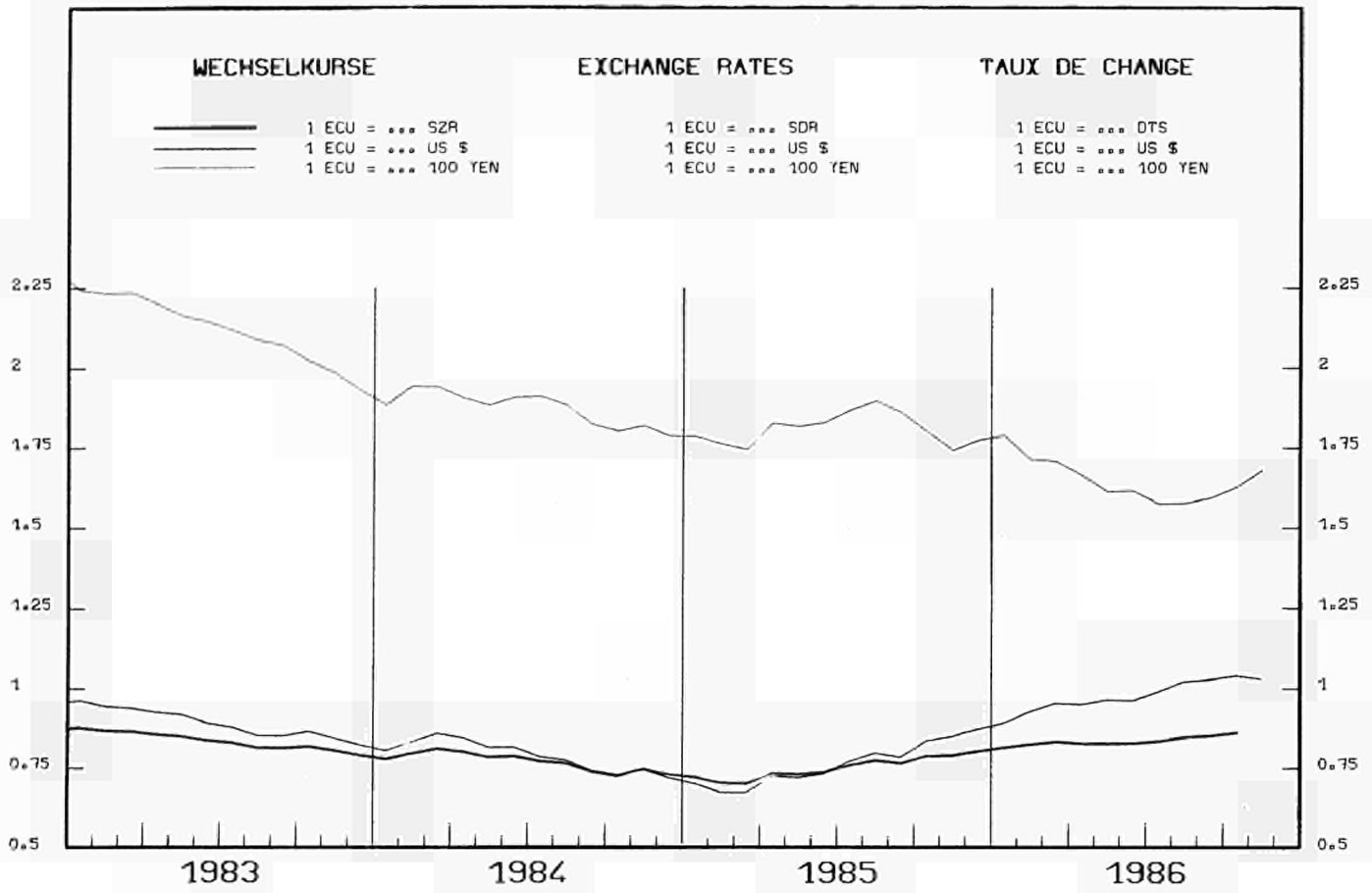

INDEX DER KURSE DER  
**ECU UND US \$**  
 IN NATIONALEN WAERHRUNGEN

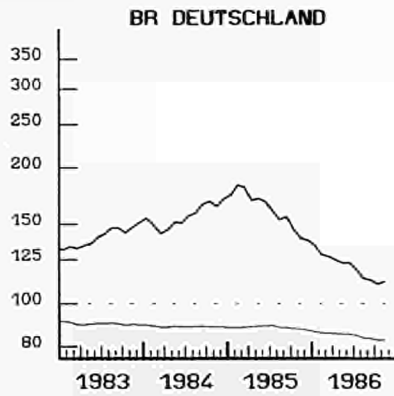

INDEX OF EXCHANGE RATES OF THE  
**ECU AND US \$**  
 IN NATIONAL CURRENCIES  
 1980 = 100

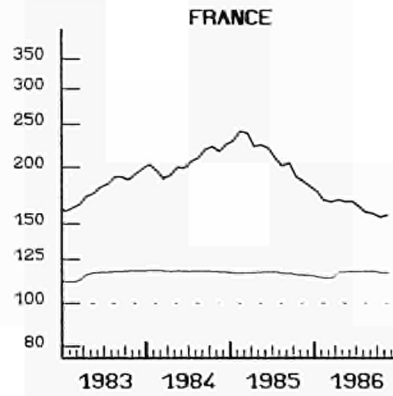

INDICE DES COURS DES  
**ECU ET US \$**  
 EN MONNAIES NATIONALES

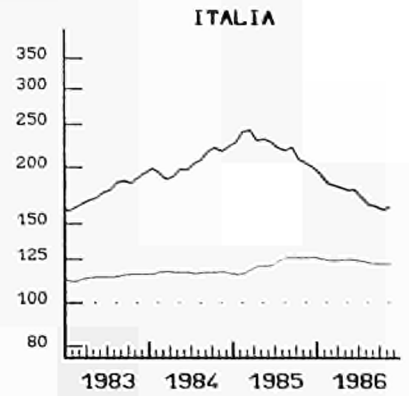

**NEDERLAND**

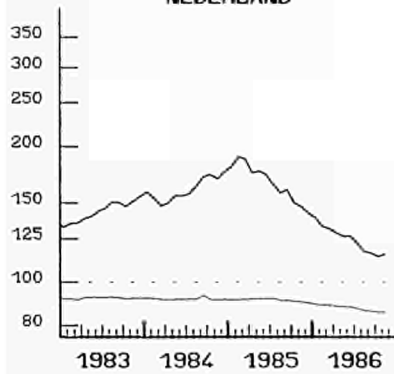

**UEBL BLEU**

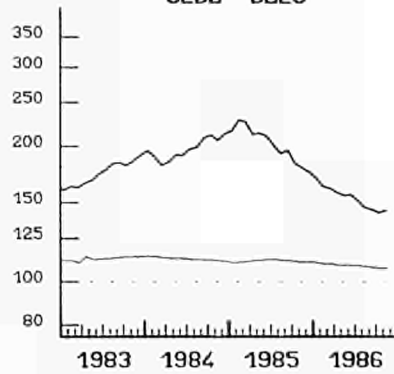

**UNITED KINGDOM**

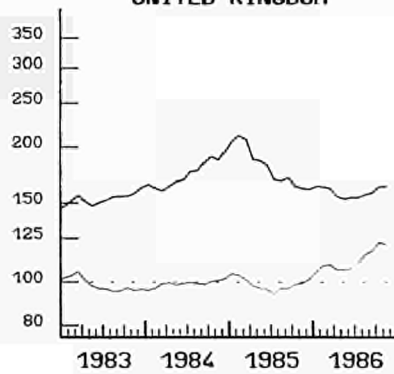

**IRELAND**

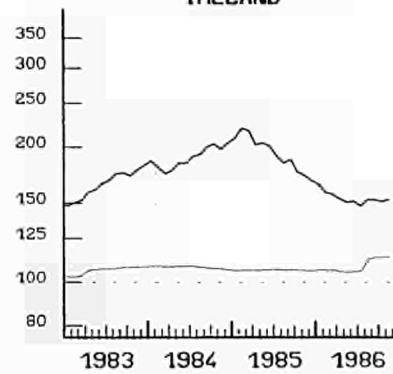

**DANMARK**

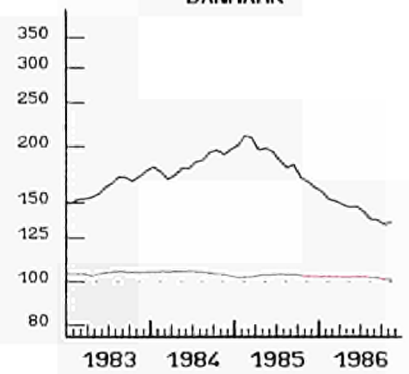

**HELLAS**

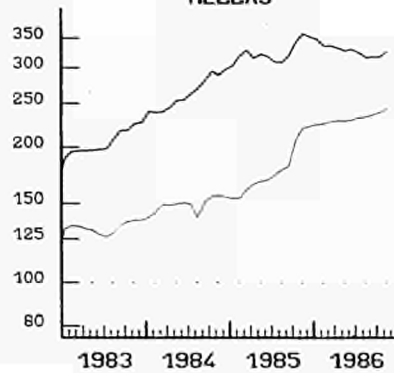

**ESPANA**

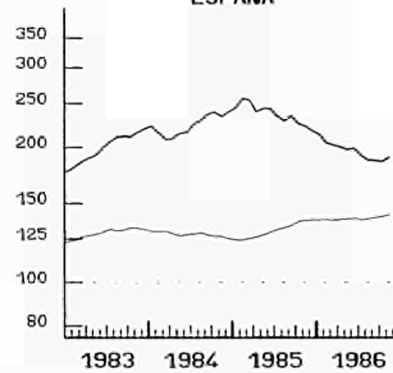

**PORTUGAL**

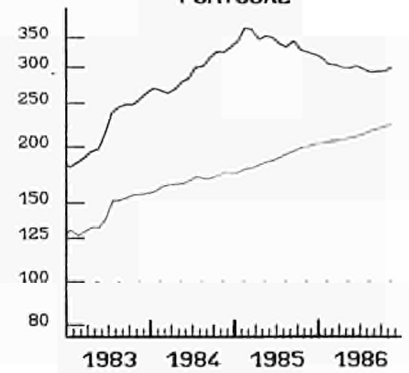

— ECU  
 EINFACH-LOGARITHMISCHE SKALA

SEMI-LOGARITHMIC SCALE

— US \$  
 ECHELLE SEMI-LOGARITHMIQUE



**ANLEIHEN DES  
OEFFENTLICHEN SEKTORS**

**RENDITE %**

**BR DEUTSCHLAND**

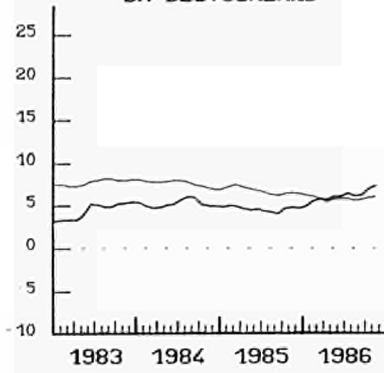

**FIXED INTEREST  
GOVERNMENT SECURITIES**

**YIELD %**

**FRANCE**

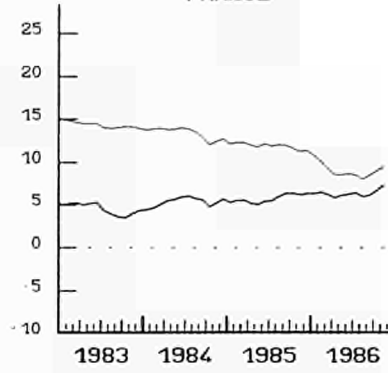

**OBLIGATIONS  
DU SECTEUR PUBLIC**

**RENDEMENT %**

**ITALIA**

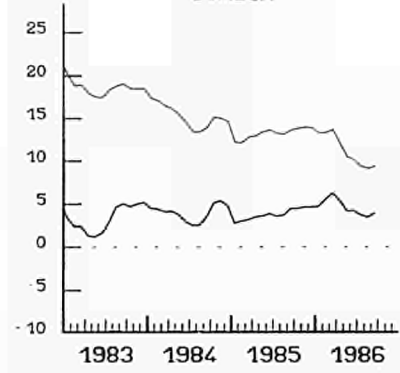

**NEDERLAND**

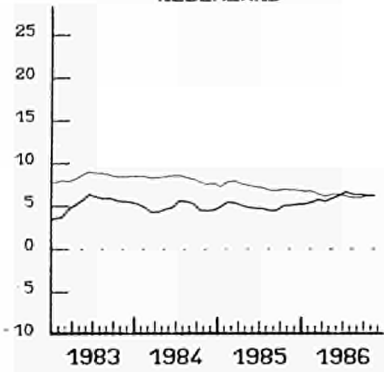

**BELGIQUE BELGIE**

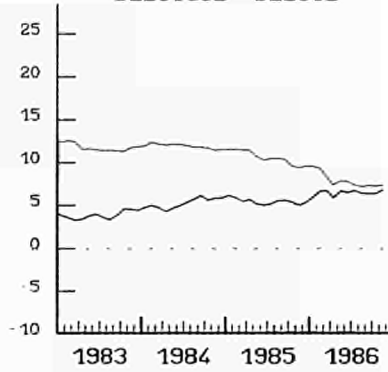

**LUXEMBOURG**

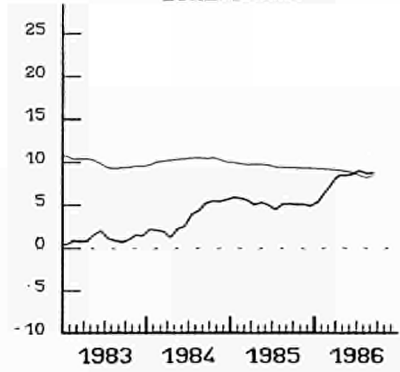

**UNITED KINGDOM**

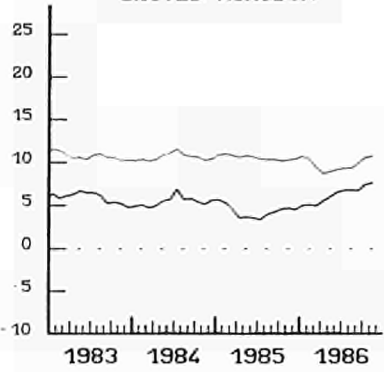

**IRELAND**

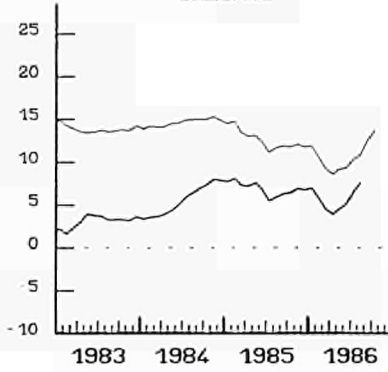

**DANMARK**

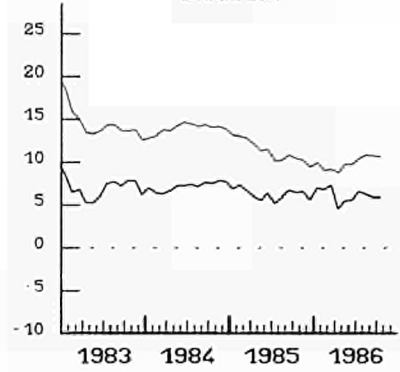

**HELLAS**

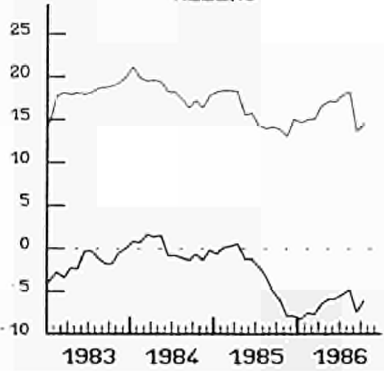

**USA**

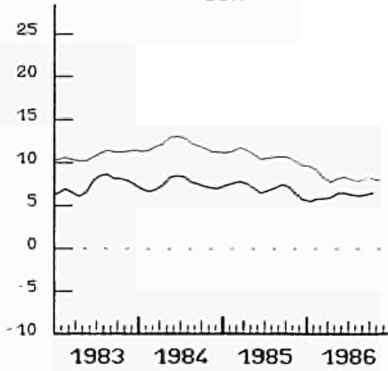

**JAPAN**

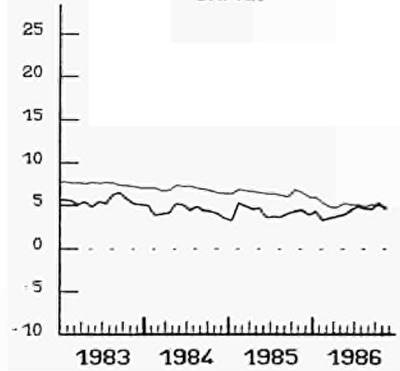

——— NOMINAL

——— REAL - REEL



---

**KONJUNKTURDATEN**

---

**SHORT-TERM TRENDS**

---

**DONNÉES CONJONCTURELLES**

---



	EUR 12	B	DK	D	GR	E	F	IRL	I	L	NL	P	UK	USA	JAP
<b>0101 - BRUTTOINLANDSPRODUKT</b>															
<b>VERAENDERUNG DES VOLUMENS</b>															
<b>GROSS DOMESTIC PRODUCT</b>															
<b>CHANGE IN VOLUME</b>															
<b>PRODUIT INTERIEUR BRUT</b>															
<b>EVOLUTION EN VOLUME</b>															
EUR 12 = 100															
1980	100,0	3,5	1,9	23,1	1,8	8,8	19,6	0,8	16,5	0,1	4,9	1,5	17,5	105,4	39,1
1980 = 100															
1983	101,6	99,9	104,1	100,7	99,8	103,5	103,0	103,3	99,2	102,2	98,8	103,6	103,5	103,3	110,1
1984	103,7	101,3	108,1	103,3	102,5	105,7	104,4	107,9	101,8	107,1	100,5	101,9	105,3	110,7	116,5
1985	106,1	102,6	112,2	105,9	104,6	107,9	105,8	110,1	104,1	109,4	102,8	105,7	108,7	113,1	121,8
1986	108,9	104,7	115,1	109,6	104,3	110,8	108,2	113,6	107,0	111,8	104,5	109,8	111,5	115,9	125,7
%,(T0/T-1)X4															
1982 IV	1,2	2,0		-0,9	3,9		2,1		-4,3		2,0		8,3	0,6	3,8
1983 I	4,1	-2,0		3,6	-4,3		0,1		3,9		0,0		9,3	3,5	1,3
II	0,9	1,6		6,8	-6,4		1,6		-2,5		8,0		-4,3	9,0	3,5
III	1,3	1,6		-2,4	11,3		-1,4		4,4		0,0		6,5	5,9	5,4
IV	4,0	-1,6		5,9	-2,3		2,7		4,4		0,0		2,5	7,1	3,7
1984 I	4,3	11,2		6,5	5,2		3,8		1,9		6,0		4,2	9,5	6,5
II	-2,0	-2,7		-5,1	1,4		-1,5		3,3		0,0		-3,3	4,9	4,6
III	4,5	-9,4		7,3	8,8		3,3		3,9		-6,0		2,7	2,3	2,7
IV	2,1	6,0		2,6	-3,2		0,1		-0,1		0,0		5,9	1,5	8,6
1985 I	1,8	-6,0		-2,4	0,0		-0,7		3,4		8,0		8,5	3,0	1,7
II	4,0	13,7		7,1	1,9		3,5		3,3		-6,0		1,3	2,3	5,6
III	3,1	3,9		6,7	3,2		3,6		-0,0		0,0		0,6	4,1	2,7
IV	0,5	10,8		-2,7	12,6		2,6		2,5		0,0		0,6	2,1	5,7
1986 I	1,2			-4,2	-9,7		-0,8		5,9		0,0		6,0	3,7	-2,1
II	5,9			13,6			4,2		3,7		0,0		-0,1	0,6	3,6
III				2,8					-3,2					2,8	
<b>0102 - PRIVATER VERBRAUCH</b>															
<b>VERAENDERUNG DES VOLUMENS</b>															
<b>CONSUMPTION BY HOUSEHOLDS</b>															
<b>CHANGE IN VOLUME</b>															
<b>CONSOMMATION PRIVEE</b>															
<b>EVOLUTION EN VOLUME</b>															
EUR 12 = 100															
1980	100,0	3,5	1,7	23,3	1,8	9,9	19,7	0,8	16,3	0,1	4,8	1,6	16,6	108,3	36,8
1980 = 100															
1983	101,9	98,9	100,3	99,6	104,3	100,5	106,2	93,6	100,5	104,2	96,7	101,0	104,4	107,9	108,8
1984	102,7	99,9	103,1	100,7	105,4	99,5	106,5	93,1	102,6	104,8	96,2	98,0	106,1	113,7	111,8
1985	104,8	100,6	107,5	102,4	108,8	100,8	109,0	94,6	104,6	106,6	98,2	98,7	109,1	117,4	114,8
1986	108,4	103,4	110,3	107,2	107,4	103,7	112,2	97,6	107,9	110,0	101,3	103,2	113,1	120,6	118,5
%,(T0/T-1)X4															
1982 IV	3,3	-1,6		3,5			2,2		2,0		0,0		5,5	5,2	5,5
1983 I	1,8	-5,9		5,8			-1,4		-0,2		2,0		2,0	3,0	1,9
II	0,8	-4,4		1,3			1,1		-4,1		2,0		4,7	7,8	2,2
III	0,0	5,7		-1,3			0,4		-4,3		0,0		5,8	5,2	3,5
IV	3,6	-0,4		2,7			3,6		7,8		-4,0		0,6	5,3	3,2
1984 I	1,7	1,6		3,4			1,0		1,0		4,0		0,7	4,0	4,1
II	1,2	-0,8		0,4			-0,9		2,0		-4,0		4,1	5,9	1,1
III	1,0	0,0		1,3			1,4		3,1		0,0		-2,0	1,2	2,1
IV	1,6	-2,4		-0,9			0,1		3,1		0,0		5,3	3,3	2,2
1985 I	2,9	4,0		0,0			5,9		2,4		8,0		3,8	3,6	4,7
II	1,3	3,6		4,5			0,2		-3,2		-4,0		2,6	3,4	2,0
III	5,6	1,2		8,0			3,8		3,4		0,0		6,4	5,2	2,2
IV	2,9	0,0		-1,6			4,6		6,4		0,0		3,7	1,7	2,2
1986 I				2,0			3,1		3,1		0,0		2,7	3,6	2,5
II				10,6			4,2		4,2		0,0		7,4	6,0	3,9
III				3,9							0,0		6,5	6,4	
<b>0103 - BRUTTOANLAGENINVESTITIONEN</b>															
<b>VERAENDERUNG DES VOLUMENS</b>															
<b>GROSS FIXED CAPITAL FORMATION</b>															
<b>CHANGE IN VOLUME</b>															
<b>FORMATION BRUTE DE CAPITAL FIXE</b>															
<b>EVOLUTION EN VOLUME</b>															
EUR 12 = 100															
1980	100,0	3,5	1,7	25,1	2,1	8,2	20,5	1,0	15,6	0,2	5,0	2,0	15,1	93,1	59,0
1980 = 100															
1983	94,2	79,0	89,1	93,0	89,0	95,1	97,4	92,3	91,7	90,3	86,3	99,6	100,9	102,1	103,8
1984	95,4	79,7	100,5	93,8	84,8	91,5	95,2	90,7	95,5	89,0	90,0	81,6	109,1	120,4	109,7
1985	97,6	82,4	115,2	93,4	87,7	96,4	98,1	92,1	99,4	90,6	92,1	80,2	110,2	129,4	115,8
1986	102,5	86,8	127,6	98,9	85,6	102,8	101,9	94,5	105,3	93,0	95,6	87,0	114,1	137,9	123,6
%,(T0/T-1)X4															
1982 IV	0,6	-3,3		2,6	13,5		1,2		-10,4		-3,0		7,6	8,7	0,6
1983 I	-1,0	-23,0		-4,2	-1,9		-3,6		1,4		-1,0		5,2	1,1	-4,5
II	-0,7	3,1		15,9	280,6		-10,4		-7,1		15,5		-8,7	22,8	-3,9
III	3,3	4,5		1,0	245,8		-1,0		8,6		4,2		7,3	23,9	5,7
IV	8,9	-20,0		9,7	168,6		4,5		3,4		-23,0		19,4	18,6	3,8
1984 I	-1,5	36,2		-8,0	-245,8		-6,1		5,8		36,8		7,9	10,0	3,7
II	-0,7	-22,1		-14,7	98,9		1,6		6,2		-12,0		12,3	20,3	6,6
III	8,7	16,8		17,9	131,2		-3,8		13,1		7,3		5,7	3,8	4,9
IV	5,2	-24,5		8,1	109,1		4,5		8,7		0,7		-2,0	11,8	7,3
1985 I	-5,9	-20,3		-32,1	-174,2		-2,1		1,2		-8,6		25,1	-0,6	-0,5
II	1,9	49,9		19,9	44,2		7,7		1,2		11,4		-34,7	15,0	5,7
III	9,0	20,0		11,3	72,1		12,0		-4,2		0,0		14,6	3,1	9,7
IV	2,5	16,7		3,5	100,8		4,6		6,8		0,0		-6,3	9,5	9,4
1986 I	-5,9			-26,7	-94,3		-4,5		2,4		0,0		18,0	-8,7	1,8
II	15,4			36,5			14,7		10,3		0,0		-13,4	3,4	5,9
III				-0,5							0,0			2,6	



	EUR 12	B	DK	D	GR	E	F	IRL	I	L	NL	P	UK	USA	JAP
--	--------	---	----	---	----	---	---	-----	---	---	----	---	----	-----	-----

0105 - EINFUHR  
VOLUMENIMPORTS  
VOLUMEIMPORTS  
VOLUME

EUR 12 = 100

1980	100,0	7,9	2,2	21,5	1,6	5,6	16,4	1,6	16,1	0,4	9,1	2,2	15,4	40,2	19,9
------	-------	-----	-----	------	-----	-----	------	-----	------	-----	-----	-----	------	------	------

1980 = 100

1983	101,5	98,1	101,9	97,8	111,6	100,8	107,2	103,1	96,6	98,6	98,3	108,2	107,7	119,7	99,4
1984	107,3	102,8	108,6	102,9	111,6	100,8	109,7	112,9	106,0	111,8	104,1	104,8	117,6	133,7	111,8
1985	113,0	105,2	117,0	107,6	126,3	107,1	115,5	116,2	115,9	116,8	110,0	108,2	121,1	137,3	112,2
1986	120,0	111,4	121,9	117,1	119,6	113,4	121,6	121,2	126,2	120,0	113,8	119,7	126,1	144,2	114,3

%(T0/T-1)X4

1982 IV	-5,7	-39,1		-10,0			-4,0		-5,6		10,0		-1,6	-27,0	-16,9
1983 I	4,3	32,4		2,0			5,1		-1,0		-4,0		12,3	2,6	-12,9
II	4,9	-5,8		16,4			-13,0		4,1		6,0		8,5	36,6	-0,8
III	1,5	-19,0		-5,6			-5,1		10,8		10,0		8,6	35,4	4,6
IV	14,1	30,3		17,9			14,7		8,6		0,0		13,7	14,2	27,0
1984 I	3,5	9,2		4,0			3,4		9,6		20,0		-3,6	28,2	6,8
II	6,5	12,8		2,5			3,9		2,0		-10,0		19,4	22,6	8,8
III	3,8	-24,1		-2,2			1,3		12,0		2,0		6,0	6,2	21,9
IV	14,7	13,2		8,3			9,3		23,3		10,0		20,4	5,6	-13,2
1985 I	3,4	8,3		11,0			3,2		5,5		24,0		-9,1	-16,7	5,3
II	-2,0	-4,1		-1,4			1,1		-2,8		-12,0		-5,4	18,8	1,7
III	6,6	14,1		3,5			18,5		5,8				-0,9	0,3	-8,6
IV	9,1	7,9		4,1			-5,1		26,1				13,2	21,5	-8,4
1986 I	-4,5			-13,2			-0,5		2,1				-3,5	0,2	-3,8
II	16,8			38,9			28,4		-12,0				4,0	14,9	37,4
III				-19,2										13,9	

0106 - AUSFUHR  
VOLUMENEXPORTS  
VOLUMEEXPORTS  
VOLUME

EUR 12 = 100

1980	100,0	7,9	2,2	22,1	1,4	5,0	15,9	1,4	15,1	0,4	9,5	1,5	17,7	39,1	19,5
------	-------	-----	-----	------	-----	-----	------	-----	------	-----	-----	-----	------	------	------

1980 = 100

1983	108,8	108,3	114,7	110,9	103,0	123,6	107,4	118,8	109,0	98,9	105,2	140,9	101,8	85,5	123,3
1984	117,1	113,3	118,7	119,4	114,9	142,1	115,4	138,9	115,9	114,2	112,5	161,6	108,6	95,5	145,6
1985	123,7	116,0	123,0	128,6	114,6	148,8	118,1	148,3	125,4	118,9	118,0	181,0	115,2	92,7	154,3
1986	127,4	120,7	126,4	132,4	121,3	150,9	120,4	154,9	130,4	121,3	120,6	188,7	118,3	97,1	157,1

%(T0/T-1)X4

1982 IV	3,0	-24,9		-1,0			2,8		-1,4		8,0		11,9	-26,1	-3,7
1983 I	1,7	17,2		-1,7			-1,7		10,9		-2,0		1,2	7,7	-3,5
II	7,4	-7,5		5,5			16,9		12,0		16,0		-2,6	-0,9	10,0
III	0,9	-6,2		-11,5			2,1		11,6		2,0		6,2	13,0	17,3
IV	12,8	19,6		19,2			10,8		6,9		2,0		11,6	3,1	18,7
1984 I	10,8	17,0		15,7			12,4		8,1		20,0		5,8	6,5	19,9
II	-3,0	-11,5		-2,6			-4,5		-4,3		-8,0		-0,9	6,3	16,4
III	9,4	0,0		9,7			10,9		6,4		8,0		10,3	9,3	7,8
IV	14,5	12,2		19,5			2,6		13,8		8,0		19,5	-0,5	19,5
1985 I	2,1	-6,1		3,0			2,7		-0,5		14,0		2,6	-6,0	-3,1
II	9,2	15,8		9,5			3,1		16,1		-12,0		8,4	-8,9	17,1
III	-1,0	5,6		3,5			-4,9		9,4				-12,0	-6,0	-14,7
IV	3,5	11,4		-7,8			2,8		13,1				10,1	8,0	-2,6
1986 I	-9,7			-11,2			-4,3		-13,1				-9,8	6,9	-21,0
II	11,2			24,5			1,9		3,2				9,9	-10,2	7,0
III				-10,3										9,0	

	EUR 12	B	DK	D	GR	E	F	IRL	I	L	NL	P	UK	USA	JAP
<b>0107 - LANDWIRTSCHAFT VOLUMEN</b>		<b>AGRICULTURE VOLUME</b>													
		EUR 12 = 100													
1980	100,0	1,7	2,2	11,5	6,9	15,3	19,6	1,8	25,9	0,1	4,2	3,7	7,0	70,2	35,4
		1980 = 100													
1982	87,7	110,1	119,1	118,1	100,7	91,6	108,3	132,3	97,4	121,1	122,2		111,0	110,0	101,9
1983	87,9	109,9	110,7	106,1	93,9	95,3	105,2	151,0	106,0	109,5	125,3		106,4	95,5	103,1
1984		121,4	128,8	111,7	99,9				101,0		132,5		119,0		106,1
1985				111,3									117,1		
		%T4/TO													
1982 III	-0,2				35,7		10,2		-4,2				0,0		
IV	28,0				15,0		-4,3		7,4				-3,6		
1983 I	-22,9				-25,7		-6,9		16,5				-18,0		
II	-4,9				-10,0		-15,7		11,3				-7,5		
III	-3,2				19,3		-15,9		16,2				3,8		
IV	23,1				-49,3		9,4		-4,3				19,0		
1984 I	-9,8				26,0		15,2		-20,8				25,5		
II	9,9				-20,1		20,2		8,6				20,5		
III	3,9				2,5		16,5		-8,6				3,3		
IV	-11,5				13,6		3,7		-7,2				-9,7		
1985 I	-14,2				6,7		-15,5		-11,7				-9,9		
II	11,0				11,9		-5,0		14,0				-6,8		
III	11,8				18,8		3,4		0,0				3,4		
IV	-13,6				-15,8		-0,5		-1,6				3,4		
1986 I	-3,6				-19,4		3,5		-14,4				6,8		
II							-9,8		37,3				0,0		
<b>0108 - INDUSTRIE VOLUMEN</b>		<b>INDUSTRY VOLUME</b>													
		EUR 12 = 100													
1980	100,0	3,1	1,2	25,1	1,3	7,9	18,2	0,7	18,3	0,1	4,2	1,5	18,4	91,2	42,4
		1980 = 100													
1982	94,8	95,2	99,6	94,2	92,4	100,1	98,8	104,8	97,3	94,4	92,1		97,5	96,4	107,7
1983		95,8	105,6	95,3	92,7	102,1	100,0	112,2	95,0		93,5		101,1	99,9	112,0
1984				98,5	92,8	103,1			97,6		96,1		102,5		120,7
1985				105,0									106,9		
		%T4/TO													
1982 III	-4,4			-3,4	-11,3		-4,6		-12,0				2,5		
IV	-0,7			-6,7	7,7		4,2		2,7				-1,6		
1983 I	2,4			3,8	5,4		2,9		-4,8				7,0		
II	0,0			0,3	-7,7		2,4		-1,4				-0,8		
III	5,1			9,5	5,6		-2,7		0,7				11,3		
IV	5,0			8,6	3,9		1,6		4,5				4,3		
1984 I	3,8			4,8	4,8		4,3		6,0				0,0		
II	-10,0			-22,2	0,3		-6,0		-2,4				-5,8		
III	9,2			18,2	-1,5		4,4		10,1				2,4		
IV	1,7			8,8	-4,0		-2,6		-5,0				3,5		
1985 I	-0,3			-6,6	5,1		-1,9		-1,3				10,1		
II	5,6			4,2	0,6		4,3		7,2				7,6		
III	4,5			10,5	11,2		5,7		2,4				-2,6		
IV	-0,0			0,0	-2,4		2,5		-3,8				1,1		
1986 I	-4,7			-9,3	2,2		-4,8		-4,8				1,1		
II				17,4			5,8		17,9				-0,7		
<b>0109 - DIENSTLEISTUNGEN VOLUMEN</b>		<b>SERVICES VOLUME</b>													
		EUR 12 = 100													
1980	100,0	3,8	2,0	22,5	1,5	8,8	19,9	0,7	16,1	0,2	5,4	1,4	17,9	126,5	40,9
		1980 = 100													
1982	101,7	102,7	104,1	103,6	103,0	103,7	103,8	140,7	102,2	103,1	100,9		101,7	103,2	106,4
1983		103,4	105,2	105,3	105,4		104,9		102,8	102,3	102,0		104,6	106,4	111,1
1984				107,7	108,4				105,0		102,9		108,4		115,1
1985				108,2									113,4		
		%T4/TO													
1982 III	3,2			9,5	7,0		0,6		-1,0				2,0		
IV	-1,8			-9,3	-3,7		1,3		-1,3				3,9		
1983 I	1,0			1,6	3,7		-1,0		1,6				1,9		
II	2,1			0,5	5,2		3,8		1,0				3,1		
III	2,9			3,3	6,4		1,1		2,4				4,6		
IV	5,8			12,2	2,1		2,9		2,7				3,8		
1984 I	2,1			-1,5	-1,9		3,0		5,0				3,4		
II	1,0			-1,3	6,0		-0,5		3,0				3,7		
III	4,4			6,2	7,3		1,6		3,6				5,9		
IV	5,0			8,8	1,6		1,7		4,9				4,0		
1985 I	1,7			-1,9	-3,6		1,2		5,1				4,0		
II	2,4			0,8	7,4		3,9		3,1				1,8		
III	3,2			5,7	2,8		1,7		2,2				2,8		
IV	3,4			5,0	6,5		2,8		0,6				4,2		
1986 I	0,8			-0,9	-9,5		0,9		1,9				2,4		
II				5,2			3,9		3,7				4,8		

	EUR 12	B	DK	D	GR	E	F	IRL	I	L	NL	P	UK	USA	JAP
<b>0110 - WECHSELKURS</b>															
<b>1 KKS = ... NAT.WAEHRUNG</b>															
	<b>EXCHANGE RATE</b>														
	<b>1 PPS = ... NAT.CURRENCY</b>														
	<b>Taux de Change</b>														
	<b>1 SPA = ... Monnaie Nat.</b>														
1983	37,25	8,36	2,26	54,06	78,20	6,15	0,59	1,04	38,10	2,45	47,40	0,52	0,95	0,20	
1984	37,10	8,36	2,18	61,30	82,50	6,24	0,60	1,08	37,60	2,37	56,30	0,52	0,93	0,20	
1985	37,06	8,27	2,11	68,25	82,40	6,26	0,60	1,11	38,28	2,31	62,70	0,52	0,91	0,19	
1986	37,16	8,11	2,07	75,80	86,70	6,24	0,61	1,14	38,20	2,24	68,80	0,52	0,90	0,18	
<b>0111 - BRUTTOINLANDSPRODUKT</b>															
<b>VERAENDERUNG DER PREISE</b>															
	<b>GROSS DOMESTIC PRODUCT</b>														
	<b>CHANGE IN PRICE</b>														
	<b>1980 = 100</b>														
1983	131,2	119,6	132,4	112,2	179,5	144,4	137,9	151,3	160,3	128,6	113,7	176,1	126,2	121,7	105,9
1984	138,8	125,9	140,0	114,3	215,2	161,2	148,0	161,2	177,5	137,2	116,7	221,1	131,7	126,0	106,6
1985	146,9	132,6	147,6	116,7	252,0	175,8	156,3	171,1	193,2	144,9	119,2	268,3	139,8	130,0	108,2
1986	154,1	138,0	154,3	119,9	307,0	195,2	163,3	181,5	210,8	153,7	119,3	316,9	144,9	133,9	109,1
	<b>%T4/TO</b>														
1982 IV	6,2	5,0		2,7			8,0		10,4				4,8	3,6	-3,1
1983 I	9,1	14,1		3,3			11,9		18,3				4,9	3,2	3,6
II	5,4	10,2		0,4			11,0		10,3				1,0	3,4	-0,1
III	8,4	-0,7		6,2			7,0		13,8				7,8	3,1	0,9
IV	7,1	12,3		2,2			9,2		13,8				4,8	4,7	-0,3
1984 I	4,9	-1,6		1,1			6,0		10,9				2,9	4,5	1,5
II	3,4	25,3		-1,0			6,1		7,6				2,4	3,0	2,5
III	5,4	-11,9		3,5			7,1		6,3				5,2	3,6	3,1
IV	4,9	5,3		3,4			3,6		8,3				5,0	3,3	-0,5
1985 I	5,4	9,6		1,8			5,2		10,2				5,8	3,6	2,8
II	4,7	4,2		-0,8			7,2		7,3				6,6	3,4	0,8
III	7,2	17,7		5,3			7,3		10,6				6,5	2,5	2,4
IV	5,2	3,4		3,5			3,0		7,4				7,8	3,6	1,4
1986 I	5,1			3,7			5,5		11,0				1,0	2,3	2,2
II	4,4			2,5			6,3		10,2				-0,5	1,9	4,2
III				4,0										3,4	
<b>0112 - PRIVATER VERBRAUCH</b>															
<b>VERAENDERUNG DER PREISE</b>															
	<b>CONSUMPTION BY HOUSEHOLDS</b>														
	<b>CHANGE IN PRICE</b>														
	<b>1980 = 100</b>														
1983	132,5	124,8	133,1	114,4	177,3	147,5	137,5	152,1	160,6	129,7	115,1	183,7	127,2	119,8	109,1
1984	140,6	132,2	141,9	117,2	209,3	163,9	147,6	165,0	178,3	138,0	118,0	237,6	133,7	123,7	111,3
1985	148,6	138,7	148,9	119,5	247,7	177,6	155,7	173,9	195,2	143,6	120,7	283,4	140,9	131,3	113,3
1986	152,9	140,3	152,5	119,8	303,5	191,8	159,4	179,0	206,2	144,7	120,6	317,4	146,5	133,2	114,3
	<b>%T4/TO</b>														
1982 IV	7,8	5,6		2,7			5,8		19,6				5,7	4,7	0,5
1983 I	8,0	11,4		2,2			11,9		14,5				5,0	2,6	2,9
II	6,9	7,1		1,5			11,9		12,6				2,7	4,6	0,6
III	6,7	6,3		4,5			7,6		9,9				5,3	3,7	2,1
IV	6,9	8,3		3,3			8,9		14,4				4,9	4,0	1,6
1984 I	6,0	5,8		2,4			6,5		11,4				5,2	4,3	2,1
II	5,2	6,9		2,0			6,3		9,3				4,2	2,9	2,0
III	4,3	3,9		0,4			7,3		6,1				4,2	3,6	3,1
IV	5,3	3,9		3,2			5,0		9,2				4,9	3,6	2,2
1985 I	6,6	7,5		3,2			5,8		11,7				7,2	3,4	2,7
II	4,9	5,0		2,7			4,7		9,9				3,4	3,7	1,2
III	3,7	3,6		-0,6			5,7		5,4				5,5	2,7	2,7
IV	3,9	2,5		1,0			1,4		9,9				5,0	4,6	1,0
1986 I				-1,9			0,2						4,9	0,9	1,2
II				-1,6			1,9						0,0	-1,0	-0,3
III				0,4										2,9	
<b>0113 - BRUTTOANLAGENINVESTITIONEN</b>															
<b>VERAENDERUNG DER PREISE</b>															
	<b>GROSS FIXED CAPITAL FORMATION</b>														
	<b>CHANGE IN PRICE</b>														
	<b>1980 = 100</b>														
1983	127,9	116,9	136,0	110,1	169,0	152,5	131,9	134,2	157,4	127,6	112,2	194,4	116,9	111,8	100,6
1984	134,5	121,6	143,0	112,6	200,3	170,8	140,1	140,9	171,4	135,8	114,2	238,2	121,9	112,0	99,7
1985	141,0	126,5	150,6	114,5	238,5	183,7	144,8	149,0	183,5	141,2	116,3	278,2	129,8	106,2	100,6
1986	145,1	127,7	153,7	115,6	291,5	195,4	146,9	153,0	193,1	143,1	116,1	317,1	136,3	100,6	100,6
	<b>%T4/TO</b>														
1982 IV	5,5	0,4		2,2			3,8		13,9				4,3	-1,5	1,1
1983 I	4,8	1,0		0,3			8,2		11,0				1,1	0,2	-1,3
II	6,9	7,7		3,5			11,7		9,6				3,0	-4,3	-2,7
III	6,3	11,1		2,7			6,5		11,2				7,2	2,5	-0,2
IV	5,3	9,5		4,1			4,1		9,6				4,6	-0,8	-0,9
1984 I	5,0	-4,6		1,3			7,4		10,7				2,2	1,0	0,5
II	2,3	6,4		1,1			1,7		6,5				0,8	3,4	0,8
III	6,7	-0,5		2,6			9,5		5,6				10,9	1,7	1,9
IV	4,2	4,6		3,0			3,0		5,6				6,2	0,5	0,0
1985 I	3,9	4,9		1,9			1,2		8,8				5,8	1,1	-1,1
II	3,4	5,0		-0,6			4,0		8,2				4,1	-0,4	-0,9
III	3,0	-0,3		0,8			-0,2		6,8				6,8	0,7	0,4
IV	4,4	1,3		3,0			3,9		3,0				8,8	1,6	-1,2
1986 I	2,5			1,9			1,5		2,5				4,5	3,9	-2,4
II	0,6			-0,4			0,2		0,8				2,7	1,6	-3,3
III				1,3										3,3	

**BESCHAEFDIGUNG**
**EMPLOYMENT**
**EMPLOI**

	EUR 12	B	DK	D	GR	E	F	IRL	I	L	NL	P	UK	USA	JAP	
<b>0201 - GESAMTBEVÖLKERUNG</b>		<b>TOTAL POPULATION</b>											<b>POPULATION TOTALE</b>			
EUR 12 = 100																
1980	100,0	3,6	1,9	22,7	3,6	13,8	19,9	1,3	20,8	0,1	5,2	3,7	20,8	84,1	43,1	
1000																
1981	319 117	9 852	5 122	61 682	9 729	37 751	54 182	3 443	56 508	366	14 247	9 856	56 379	230 019	117 660	
1982	319 909	9 856	5 118	61 638	9 790	37 961	54 480	3 483	56 639	366	14 313	9 930	56 335	232 309	118 440	
1983	320 603	9 856	5 114	61 423	9 847	38 173	54 728	3 508	56 836	366	14 367	10 009	56 377	234 496	119 259	
1984	321 282	9 855	5 112	61 175	9 896	38 391	54 947	3 535	57 005	366	14 424	10 089	56 488	236 634	120 018	
<b>0202 - ZIVILE ERWERBSPERSONEN INSGESAMT</b>		<b>CIVILIAN LABOUR FORCES TOTAL</b>											<b>POPULATION ACTIVE CIVILE TOTAL</b>			
EUR 12 = 100																
1980	100,0	3,5	2,3	23,2	3,0	11,2	19,9	1,1	19,2	0,1	4,6	3,7	23,1	93,2	49,2	
1000																
1982	133 764	4 105	2 708	27 010	3 718	13 135	23 160	1 278	22 349	153	5 534	4 276	26 339	110 204	57 742	
1983	134 569	4 123	2 738	27 051	3 842	13 266	23 128	1 291	22 614	153	5 608	4 491	26 264	111 550	58 886	
1984	135 556	4 125	2 755	27 094	3 868	13 283	23 290	1 294	22 813	153	5 656	4 457	26 768	113 544	59 271	
1985	136 655	4 113	2 791	27 304	3 893	13 388	23 331	1 282	22 982	154	5 732	4 442	27 243	115 461		
<b>0203 - ZIVILE ERWERBSTÄTIGE INSGESAMT</b>		<b>CIVILIAN EMPLOYMENT TOTAL</b>											<b>EMPLOI CIVIL TOTAL</b>			
1000																
1982	120 974	3 578	2 476	25 177	3 501	10 876	21 240	1 132	20 297	158	5 010	3 959	23 570	99 526	56 380	
1983	120 314	3 542	2 500	24 793	3 540	10 805	21 168	1 108	20 350	157	4 932	4 139	23 280	100 834	57 330	
1984	120 235	3 546	2 497	24 828	3 552	10 382	20 978	1 090	20 423	158	4 966	4 076	23 739	105 005	57 660	
1985	121 007	3 573	2 556	25 000	3 589	10 422	20 916	1 056	20 508	160	5 106	4 057	24 065	107 150		
<b>0204 - ZIVILE ERWERBSTÄTIGE ANTEIL DER FRAUEN</b>		<b>CIVILIAN EMPLOYMENT WOMEN AS A PERCENTAGE</b>											<b>EMPLOI CIVIL POURCENTAGE DE FEMMES</b>			
%																
1982	37,1	36,9	45,1	38,6	30,7	29,4	40,2	30,5	32,6	32,3	32,7	40,0	41,0	43,5	39,0	
1983	37,4	37,4	45,2	38,7	32,7	29,6	40,7	31,2	32,8	33,0	33,7	39,8	41,3	43,7	39,5	
1984	37,7	37,8	45,1	38,9	33,1	29,3	41,2	31,1	33,1	33,5	34,1	40,0	41,8	43,7	39,6	
1985	38,1	38,2	45,1	39,0	33,9	29,6	41,6	31,3	33,3	33,8	34,5	40,6	42,1	44,1		
<b>0205 - ZIVILE ARBEITNEHMER INSGESAMT</b>		<b>NUMBER OF CIVILIAN EMPLOYEES TOTAL</b>											<b>EMPLOI CIVIL SALARIE TOTAL</b>			
EUR 12 = 100																
1980	100,0	3,4	2,3	23,8	3,1	10,4	19,7	1,1	18,8	0,1	4,6	3,6	23,1	91,8	51,2	
1000																
1982	98 122	2 958	2 140	21 904	1 719	7 619	17 752	860	14 472	138	4 388	2 772	21 400	89 967	40 980	
1983	97 142	2 916	2 171	21 519	1 712	7 513	17 737	833	14 360	138	4 329	2 855	21 059	91 075	42 080	
1984	96 676	2 908	2 175	21 546	1 744	7 133	17 601	820	14 253	139	4 372	2 744	21 242	95 120	42 650	
1985	97 570	2 928	2 241	21 706	1 770	7 289	17 568	799	14 418	141	4 515	2 735	21 460			
<b>0206 - ARBEITNEHMER LANDWIRTSCHAFT</b>		<b>NUMBER OF EMPLOYEES AGRICULTURE</b>											<b>EMPLOI SALARIE AGRICULTURE</b>			
EUR 12 = 100																
1980	100,0	0,5	2,2	11,0	2,3	27,1	14,7	1,2	48,9	0,0	2,9	10,9	16,2	69,5	20,2	
1000																
1982	2 853	11	52	243	32	585	301	23	964	1	66	222	354	1 628	440	
1983	2 770	11	54	247	45	547	293	22	930	1	61	211	348	1 699	490	
1984	2 642	12	55	252	41	521	283	21	873	1	64	178	340	1 666	430	
1985	2 634	12	56	254	42	539	274	23	856	1	64	175	338			
<b>0207 - ARBEITNEHMER INDUSTRIE</b>		<b>NUMBER OF EMPLOYEES INDUSTRY</b>											<b>EMPLOI SALARIE INDUSTRIE</b>			
EUR 12 = 100																
1980	100,0	3,1	1,7	28,5	2,0	9,4	18,7	0,9	17,3	0,2	3,9	3,4	23,7	68,7	42,5	
1000																
1982	39 519	1 041	595	10 127	743	3 218	6 734	326	6 327	55	1 370	1 345	7 639	24 352	16 180	
1983	38 114	1 003	592	9 764	722	3 110	6 554	300	6 148	53	1 294	1 294	7 280	24 071	16 420	
1984	37 101	979	596	9 678	715	2 879	6 315	288	5 885	51	1 345	1 206	7 164	25 358	16 680	
1985	36 720	964	640	9 672	700	2 848	6 122	274	5 754	52	1 376	1 203	7 116			
<b>0208 - ZIVILE ARBEITNEHMER DIENSTLEISTUNGEN</b>		<b>NUMBER OF CIVILIAN EMPLOYEES SERVICES</b>											<b>EMPLOI CIVIL SALARIE SERVICES</b>			
EUR 12 = 100																
1980	100,0	4,0	2,7	22,2	2,3	8,7	20,2	1,0	16,6	0,2	5,4	2,4	25,5	112,0	51,4	
1000																
1982	66 302	2 328	1 639	13 057	1 467	5 197	12 168	584	10 248	93	3 321	1 462	14 739	67 700	31 250	
1983	67 054	2 330	1 670	13 047	1 466	5 233	12 341	589	10 472	94	3 321	1 688	14 803	69 040	32 090	
1984	68 259	2 356	1 668	13 175	1 518	5 118	12 454	590	10 954	97	3 313	1 719	15 297	71 644	32 460	
1985	69 726	2 399	1 688	13 358	1 570	5 307	12 632	582	11 316	100	3 419	1 711	15 643	73 765		

**BESCHAFTIGUNG**
**EMPLOYMENT**
**EMPLOI**

	EUR 12	B	DK	D	GR	E	F	IRL	I	L	NL	P	UK	USA	JAP
<b>0209 - ARBEITNEHMER INSGESAMT INDUSTRIE - NACE 1-4</b>	<b>NUMBER OF EMPLOYEES TOTAL INDUSTRY - NACE 1-4</b>												<b>EMPLOI SALARIE TOTAL INDUSTRIE - NACE 1-4</b>		
	EUR 10 = 100														
1980	3,6	1,3	28,7	0,0		19,1	0,7	14,4	0,2	3,4					28,7
	1980 = 100														
1982	90,6	93,9	94,1	96,8	87,9	94,3	94,1	92,5	95,9	93,0	106,9				87,3
1983	87,9	93,7	90,2	104,8	84,9	91,7	88,5	87,8	92,1	88,1	104,2				83,5
1984	87,4	96,7	89,3	105,3	81,9	88,8	85,6	83,0	90,7	86,0	102,7				81,6
1985	85,6	103,6	90,4	107,7	78,1	85,9	82,7	78,8	90,6		99,1				81,5
1985 III	85,7	105,3	91,2	112,0	78,6	85,6	82,7	78,5	91,0	87,2	99,8				81,8
1985 IV	85,5	105,2	91,4	108,3	78,1	84,7	82,3	77,5	91,1		95,1				81,4
1986 I	84,9	105,4	91,2		77,4	84,4	80,6	76,5	91,3						80,2
1986 II		106,8	91,6					75,9	91,5						76,1
1986 III			92,9												
<b>0210 - ARBEITNEHMER VERARBEITENDES GEWERBE</b>	<b>NUMBER OF EMPLOYEES MANUFACTURING INDUSTRIES</b>												<b>EMPLOI SALARIE INDUSTRIE MANUFACTURIERE</b>		
	EUR 10 = 100														
1980	3,6	1,3	28,6	0,0		19,3	0,7	14,7	0,2	3,7					28,0
	1980 = 100														
1982	90,1	93,9	93,9	96,6	87,5	94,0	94,1	91,4	97,0	92,3					86,5
1983	87,4	93,7	90,0	105,1	84,0	91,2	88,4	86,4	93,1	87,2					82,6
1984	87,3	96,7	89,1	105,5	80,9	88,3	85,6	81,2	91,6	85,1					80,8
1985	85,4	103,6	90,4	108,8	76,8		83,2	76,6	91,7	85,9					81,1
1985 III	85,5	105,3	91,2	113,2	77,4		83,3	76,3	92,1	86,3					81,5
1985 IV	85,3	105,2	91,4	109,3	76,8		82,9	75,1	92,2	86,2					81,2
1986 I	84,8	105,4	91,3		76,1		81,2	73,8	92,5						80,1
1986 II		106,8	91,7					73,4	92,6						79,7
1986 III			93,0												
<b>0211 - ARBEITNEHMER METALLE - NACE 22</b>	<b>NUMBER OF EMPLOYEES PRODUCTION OF METALS - NACE 22</b>												<b>EMPLOI SALARIE METALLURGIE - NACE 22</b>		
	EUR 10 = 100														
1980	6,3	0,2	28,3	0,0		18,9	0,2	13,1	1,5	2,3					29,1
	1980 = 100														
1982	91,5	80,5	91,0	88,8	90,6	90,6	85,3	93,2	93,4	96,6					76,0
1983	87,5	79,0	85,3	117,9	88,2	85,9	69,6	88,4	85,3	92,6					67,7
1984	85,5	80,8	81,1	124,2	80,3	80,6	66,7	80,1	80,5	88,3					63,8
1985	81,3	87,6	80,1	138,0	78,4	77,6	69,6	71,7	78,3	89,6					63,6
1985 III	80,5	90,0	80,5	138,8	76,1	77,6	70,6	71,0	78,5	90,2					63,4
1985 IV	80,6	90,0	80,2	139,0	76,1	76,4	66,7	69,7	78,9	89,2					63,1
1986 I	79,0	90,6	79,4		74,0	76,1	66,7	68,4	78,9						61,8
1986 II		94,3	79,0					67,3	78,2						60,9
1986 III			78,9												
<b>0212 - ARBEITNEHMER CHEMIE - NACE 25+26</b>	<b>NUMBER OF EMPLOYEES CHEMICAL INDUSTRY - NACE 25+26</b>												<b>EMPLOI SALARIE CHIMIE - NACE 25+26</b>		
	EUR 10 = 100														
1980	3,8	1,0	32,6	0,0		18,0	0,5	16,4	0,1	4,9					22,7
	1980 = 100														
1982	93,2	98,1	97,0	101,2	93,8	96,3	100,0	88,0	96,0	98,5					88,8
1983	91,9	96,0	95,1	124,3	88,9	94,5	100,6	82,1	95,8	95,4					84,7
1984	94,1	99,3	95,2	124,9	85,2	93,9	101,4	76,5	112,5	94,4					83,5
1985	94,2	106,2	97,0	121,3	84,6	92,7	99,0	72,3	123,8	95,8					84,1
1985 III	94,0	107,0	98,0	121,5	85,0	92,4	97,5	72,0	124,8	96,2					84,3
1985 IV	94,7	107,0	97,9	121,0	83,2	92,0	100,0	70,4	124,5	96,0					84,2
1986 I	94,7	106,9	97,9		82,3	92,1	100,0	69,5	124,5						83,3
1986 II		108,6	98,1					69,1	123,0						83,3
1986 III			99,6												
<b>0213 - ARBEITNEHMER METALLVERARBEITUNG - NACE 31-36</b>	<b>NUMBER OF EMPLOYEES METAL WORKING - NACE 31-36</b>												<b>EMPLOI SALARIE TRANSFORMATION DES METAUX - NACE 31-36</b>		
	EUR 10 = 100														
1980	2,8	1,3	32,0	0,0		19,4	0,3	13,1	0,1	3,5					27,6
	1980 = 100														
1982	90,0	94,2	95,8	101,2	88,9	94,7	98,6	91,4	99,7	93,2					86,0
1983	87,3	93,2	92,3	83,6	84,1	91,8	92,5	86,3	98,7	87,4					82,1
1984	84,3	96,8	91,8	81,6	82,7	88,9	90,9	80,6	101,0	84,8					80,4
1985	84,6	107,2	94,6	67,5	76,6	85,9	88,5	75,4	104,9	86,6					80,9
1985 III	84,7	108,8	95,6	87,6	76,3	85,6	88,8	74,9	105,9	87,1					81,2
1985 IV	83,8	109,1	96,3	87,1	76,3	84,6	86,8	73,8	106,7	87,0					81,0
1986 I	83,9	108,9	97,0		77,0	84,3	87,0	72,8	109,3						80,2
1986 II		109,2	97,7					72,2	111,0						79,7
1986 III			99,2												

**BESCHAEFDIGUNG**
**EMPLOYMENT**
**EMPLOI**

	EUR 12	B	DK	D	GR	E	F	IRL	I	L	NL	P	UK	USA	JAP
<b>0214 - ARBEITNEHMER MASCHINENBAU - NACE 32</b>	<b>NUMBER OF EMPLOYEES MECHANICAL ENGINEERING - NACE 32</b>													<b>EMPLOI SALARIE MACHINES - NACE 32</b>	
	EUR 10 = 100														
1980	3,1	1,2	31,1	0,0		22,9	0,5	12,6	0,1	4,0					24,5
	1980 = 100														
1982	92,2	92,3	97,3	94,2	91,8	94,1	93,7	90,8	101,9	91,9					86,9
1983	88,1	93,6	93,5	79,0	84,0	89,8	88,3	85,6	94,0	87,1					81,1
1984	88,7	99,2	91,1	77,2	82,9	86,2	88,3	81,2	92,2	84,3					79,2
1985	88,4	109,4	93,3	86,5	77,9	83,6	88,0	77,1	95,3	86,7					81,1
1985 III	88,5	110,9	94,2	86,5	77,7	83,5	88,9	76,8	96,2	87,8					81,6
IV	87,3	111,3	95,5	83,9	79,0	82,6	84,3	75,8	97,2	87,6					81,3
1986 I	84,6	112,5	95,9		80,0	82,3	85,5	74,9	97,5						80,5
II		112,1	96,5					74,6	97,8						80,0
III			97,8												
<b>0215 - ARBEITNEHMER FAHRZEUGBAU - NACE 35+36</b>	<b>NUMBER OF EMPLOYEES TRANSPORT EQUIPMENT - NACE 35+36</b>													<b>EMPLOI SALARIE MATERIEL DE TRANSPORT - NACE 35+36</b>	
	EUR 10 = 100														
1980	2,5	0,9	24,6	0,0		23,3	0,2	14,3	0,0	2,7					31,4
	1980 = 100														
1982	86,9	102,5	99,4	106,2	85,2	93,0	92,7	91,0	112,2	96,2					82,3
1983	86,2	89,5	97,5	70,0	84,5	90,9	84,0	85,1	104,3	89,3					77,2
1984	80,1	83,9	97,6	67,2	82,5	87,6	71,2	79,7	86,0	84,6					72,3
1985	82,9	99,3	100,3	73,7	74,5		54,2	74,8	68,3	83,4					70,4
1985 III	83,1	100,4	101,1	72,9	73,6		53,5	74,2	67,8	83,3					70,1
IV	82,5	99,4	101,5	72,5	73,9		53,5	73,1	69,8	82,7					69,8
1986 I	83,1	90,9	102,8		76,4		51,1	72,1	73,3						69,2
II		90,1	103,8					71,5	78,4						68,3
III			105,5												
<b>0216 - ARBEITNEHMER NAHRUNGSMITTEL, USW - NACE 41+42</b>	<b>NUMBER OF EMPLOYEES FOOD, DRINK, TOBACCO - NACE 41+42</b>													<b>EMPLOI SALARIE ALIMENTATION, ETC - NACE 41+42</b>	
	EUR 10 = 100														
1980	3,9	2,7	21,6	0,0		17,6	2,4	11,6	0,1	6,8					33,2
	1980 = 100														
1982	97,0	98,0	95,8	95,7	87,8	95,1	92,7		98,2	94,7					92,3
1983	96,0	97,5	92,2	109,5	89,9	92,1	87,7		97,6	91,1					89,1
1984	95,9	99,4	90,8	114,4	89,1	90,3	85,9		96,0	89,4					87,0
1985	94,4	102,4	89,4	127,0	89,9	87,0	81,2		96,4	88,7					86,3
1985 III	95,7	105,6	90,8	153,5	95,7	87,1	82,1		97,8	89,2					87,3
IV	94,7	102,8	90,0	126,0	94,4	85,9	82,5		96,2	88,3					88,6
1986 I	92,3	103,3	87,6		89,4	85,9	77,6		95,1						84,2
II		105,9	87,8						95,3						84,2
III			90,7												
<b>0217 - ARBEITNEHMER TEXTILIEN - NACE 43</b>	<b>NUMBER OF EMPLOYEES TEXTILES - NACE 43</b>													<b>EMPLOI SALARIE TEXTILES - NACE 43</b>	
	EUR 10 = 100														
1980	5,1	0,7	21,5	0,0		20,1	1,0	21,5	0,0	3,0					27,0
	1980 = 100														
1982	88,0	93,5	85,9	90,7	81,2	91,9	79,8	88,5	96,4	80,0					81,1
1983	88,8	98,0	79,7	94,2	78,3	89,6	69,3	83,9	95,6	71,7					75,7
1984	90,9	102,2	78,2	94,7	73,0	87,6	67,8	79,4	79,0	69,9					72,8
1985	91,0	106,0	76,8	98,7	67,8	84,4	67,8	75,6	74,7	69,5					72,2
1985 III	90,6	106,0	76,6	98,4	66,8	83,8	67,9	75,2	74,4	69,4					72,2
IV	90,1	106,8	76,7	102,9	65,7	82,1	68,5	74,1	72,8	70,2					72,3
1986 I	89,7	106,8	76,2		65,9	81,0	67,4	72,8	71,5						71,6
II		105,1	75,8					71,8							70,8
III			75,5												
<b>0218 - ARBEITNEHMER SCHUHE, BEKLEIDUNG - NACE 45</b>	<b>NUMBER OF EMPLOYEES FOOTWEAR, CLOTHING - NACE 45</b>													<b>EMPLOI SALARIE CHAUSSURES, HABILLEMENT - NACE 45</b>	
	EUR 10 = 100														
1980	4,0	1,0	22,1	0,0		20,2	1,3	20,1	0,1	2,2					28,9
	1980 = 100														
1982	86,2	94,0	85,0	100,9	84,4	94,7	89,6		96,8	75,9					82,0
1983	84,2	93,8	79,0	145,9	80,3	94,1	82,5		96,7	69,7					78,1
1984	82,2	93,5	77,8	148,1	74,7	91,1	80,6			63,6					76,5
1985	78,5	92,8	76,4	135,7	66,4		76,9			61,3					75,7
1985 III	78,1	93,8	76,2	134,7	68,0		75,6			61,5					76,3
IV	78,0	93,2	76,1	135,9	66,4		77,2			61,8					75,6
1986 I	79,6	94,8	76,2		65,7										74,2
II		94,0	74,6												73,0
III			73,9												



## ARBEITSLOSIGKEIT

## UNEMPLOYMENT

## CHOMAGE

	EUR 12	B	DK	D	GR	E	F	IRL	I	L	NL	P	UK	USA	JAP
<b>0301 - REG.ARBEITSLOSE IN PROZENT DER ERWERBSPERSONEN: INSGESAMT</b>															
<b>REG.UNEMPLOYED AS PERCENTAGE OF LABOUR FORCE: TOTAL</b>															
<b>CHOMEURS ENREG.EN POURCENTAGE DE LA POPULATION ACTIVE: TOTAL</b>															
%															
1982	9,4	13,0	9,3	6,9	1,4		8,7	12,3	9,7	1,3	11,8				10,6
1983	10,6	14,3	10,1	8,4	1,6		8,8	14,9	10,9	1,6	14,3				11,6
1984	11,2	14,4	9,9	8,4	1,8		9,9	16,6	11,9	1,8	14,5				11,8
1985	11,6	13,6	8,7	8,4	2,2		10,3	18,0	12,9	1,7	13,3				12,0
1985 III	11,3	13,7	7,7	8,0	1,6		10,0	18,1	12,6	1,5	13,3				12,0
IV	11,7	13,3	8,1	8,2	2,5		10,6	18,0	13,3	1,7	13,0				12,0
1986 I	12,2	12,7	9,0	9,3	3,7		10,5	18,6	14,0	1,7	13,0				12,3
II	11,5	11,8	7,1	7,9	2,5		9,9	18,1	13,8	1,4	12,0				12,0
III	11,5	12,9	6,9	7,7	2,0		10,3	18,3	13,5	1,3	12,4				12,1
1985 sep	11,5	13,7	7,8	7,9	1,7		10,4	17,9	12,8	1,6	13,2				12,3
oct	11,6	13,4	8,3	7,9	1,9		10,7	17,6	13,2	1,7	13,0				12,0
nov	11,7	13,2	7,9	8,1	2,5		10,7	17,8	13,3	1,7	12,9				12,0
dec	11,8	13,2	8,1	8,6	3,2		10,4	18,7	13,4	1,7	13,1				12,0
1986 jan	12,3	13,1	9,1	9,5	4,1		10,7	18,8	13,9	1,8	13,3				12,5
feb	12,2	12,7	9,2	9,5	3,7		10,4	18,6	14,1	1,8	13,1				12,2
mar	12,0	12,3	8,7	9,0	3,4		10,3	18,5	14,0	1,5	12,6				12,2
apr	11,7	11,9	7,6	8,2	3,0		10,2	18,1	13,9	1,4	12,2				12,2
mai	11,5	11,7	7,0	7,8	2,4		9,9	18,0	13,8	1,4	12,0				12,0
jun	11,3	11,6	6,6	7,6	2,2		9,7	18,1	13,8	1,3	12,0				11,9
jul	11,4	12,7	6,7	7,8	2,2		9,9	18,3	13,5	1,3	12,5				12,0
aug	11,4	12,9	6,9	7,8	1,9		10,2	18,6	13,3	1,3	12,4				12,0
sep	11,6	12,9	6,9	7,5	2,0		10,8	18,1	13,7	1,4	12,3				12,2
oct	11,7	13,1	7,1	7,4	2,2		11,4	18,2	14,0	1,4	12,1				11,9
nov		12,8	7,2	7,6	2,8			18,5	14,0	1,5					
<b>0302 - REG.ARBEITSLOSE IN PROZENT DER ERWERBSPERSONEN: MAENNER</b>															
<b>REG.UNEMPLOYED AS PERCENTAGE OF LABOUR FORCE: MEN</b>															
<b>CHOMEURS ENREG.EN POURCENTAGE DE LA POPULATION ACTIVE: HOMMES</b>															
%															
1982	8,9	9,7	9,0	6,3	1,2		7,4	13,3	7,5	1,1	12,2				12,6
1983	10,1	11,0	9,3	7,7	1,5		7,7	16,0	8,7	1,3	15,0				13,7
1984	10,6	11,1	8,4	7,8	1,7		9,0	17,5	9,5	1,4	15,1				13,8
1985	10,9	10,0	6,9	7,8	2,0		9,3	18,9	10,3	1,4	13,4				14,0
1985 III	10,5	9,9	5,7	7,1	1,4		8,9	18,8	10,1	1,2	13,2				13,8
IV	10,8	9,5	5,9	7,3	2,2		9,5	18,9	10,6	1,3	13,0				13,9
1986 I	11,5	9,2	7,5	8,9	3,3		9,5	19,6	11,3	1,4	13,3				14,4
II	10,6	8,3	5,1	6,9	2,2		8,9	18,9	11,2	1,1	11,9				14,0
III	10,4	9,1	4,8	6,5	1,6		8,9	18,8	10,9	1,1	11,9				13,9
1985 sep	10,6	9,9	5,5	8,9	1,5		9,2	18,7	10,1	1,2	13,0				14,1
oct	10,6	9,6	5,8	6,8	1,6		9,5	18,4	10,5	1,3	12,8				13,9
nov	10,8	9,4	5,6	7,1	2,1		9,6	18,7	10,8	1,3	12,9				13,8
dec	11,0	9,5	6,1	7,8	2,8		9,5	19,7	10,8	1,4	13,2				14,0
1986 jan	11,6	9,5	7,5	9,1	3,5		9,7	19,8	11,2	1,5	13,5				14,5
feb	11,6	9,2	7,7	9,2	3,3		9,5	19,6	11,5	1,5	13,4				14,3
mar	11,3	8,8	7,3	8,5	3,1		9,3	19,5	11,3	1,3	12,9				14,3
apr	11,0	8,5	5,8	7,3	2,6		9,2	19,1	11,3	1,2	12,2				14,2
mai	10,6	8,2	4,9	6,8	2,1		8,9	18,9	11,1	1,1	11,8				14,0
jun	10,4	8,1	4,5	6,5	1,8		8,6	18,7	11,1	1,0	11,7				13,8
jul	10,4	8,9	4,9	6,6	1,7		8,7	18,6	11,0	1,0	12,1				13,8
aug	10,4	9,1	4,7	6,5	1,5		8,9	19,0	10,8	1,1	11,9				13,8
sep	10,5	9,1	4,7	6,3	1,5		9,3	18,7	10,9	1,1	11,8				14,0
oct	10,6	9,2	4,9	6,2	1,7		9,9	18,7	11,2	1,1	11,7				13,6
nov		9,0	5,2	6,5	2,2			19,1	11,2	1,3					
<b>0303 - REG.ARBEITSLOSE IN PROZENT DER ERWERBSPERSONEN: FRAUEN</b>															
<b>REG.UNEMPLOYED AS PERCENTAGE OF LABOUR FORCE: WOMEN</b>															
<b>CHOMEURS ENREG.EN POURCENTAGE DE LA POPULATION ACTIVE: FEMMES</b>															
%															
1982	6,2	18,2	9,7	7,8	1,7		10,4	9,9	13,7	1,8	11,2				7,5
1983	7,0	19,4	11,1	9,3	1,9		10,3	12,4	15,1	2,1	13,0				8,5
1984	7,6	19,5	11,6	9,3	2,2		11,1	14,3	16,2	2,5	13,8				8,9
1985	8,0	18,7	10,8	9,4	2,6		11,6	15,7	17,4	2,3	13,0				9,2
1985 III	8,0	19,2	10,1	9,6	2,0		11,5	16,3	17,1	2,1	13,6				9,4
IV	8,2	18,6	10,8	9,6	3,2		12,1	15,9	18,1	2,4	13,1				9,3
1986 I	8,3	17,9	10,7	9,9	4,4		11,7	16,2	18,7	2,2	12,5				9,4
II	8,1	16,9	9,5	9,4	3,2		11,3	16,2	18,6	1,8	12,3				9,2
III	8,3	18,4	9,3	9,6	2,8		12,1	17,4	18,2	1,8	13,2				9,6
1985 sep	8,1	19,3	10,5	9,5	2,1		12,1	16,0	17,5	2,2	13,6				9,7
oct	8,2	19,0	11,2	9,5	2,4		12,4	15,7	18,0	2,5	13,3				9,4
nov	8,3	18,6	10,5	9,6	3,1		12,2	15,7	18,1	2,4	13,0				9,2
dec	8,2	18,6	10,5	9,7	4,0		11,7	16,4	18,1	2,3	12,9				9,2
1986 jan	8,4	18,5	10,9	10,1	5,0		12,0	16,4	18,6	2,3	12,8				9,6
feb	8,3	17,8	10,9	10,0	4,3		11,7	16,2	18,8	2,3	12,5				9,3
mar	8,2	17,4	10,3	9,7	3,9		11,5	16,1	18,7	1,9	12,2				9,2
apr	8,2	17,0	9,8	9,5	3,7		11,5	15,8	18,5	1,8	12,1				9,3
mai	8,1	16,8	9,5	9,3	3,0		11,3	15,9	18,7	1,9	12,2				9,2
jun	8,1	16,8	9,1	9,3	2,9		11,2	16,9	18,5	1,7	12,5				9,1
jul	6,2	18,2	8,8	9,7	2,9		11,8	17,5	18,1	1,8	13,2				9,4
aug	8,3	18,5	9,5	9,7	2,7		11,9	17,6	17,9	1,8	13,3				9,5
sep	8,5	18,5	9,5	9,3	2,8		12,8	16,9	18,7	1,9	13,2				9,7
oct	8,6	18,8	9,7	9,2	3,1		13,5	16,8	19,1	2,0	13,0				9,3
nov		18,4	9,6	9,2	4,0			17,0	19,1	1,9					

## ARBEITSLOSIGKEIT

## UNEMPLOYMENT

## CHOMAGE

	EUR 12	B	DK	D	GR	E	F	IRL	I	L	NL	P	UK	USA	JAP
--	--------	---	----	---	----	---	---	-----	---	---	----	---	----	-----	-----

0304 - REGISTRIERTE ARBEITSLOSIGKEIT  
INSGESAMTREGISTERED UNEMPLOYMENT  
TOTALCHOMAGE ENREGISTRE  
TOTAL

EUR 12 = 100

1980	100,0	4,6	2,2	11,1	0,5	15,8	17,9	1,3	19,5	0,0	4,0	3,5	19,7	114,1	17,5
1000															
1982	12587,5	535,0	252,8	1854,9	50,8	1872,6	2007,8	156,6	2163,3	2,0	654,6	244,9	2792,3		
1983	14211,4	589,5	277,4	2283,5	61,6	2207,3	2041,5	192,7	2474,9	2,5	800,6	252,9	3047,1		
1984	15206,4	595,0	271,5	2264,6	71,2	2475,4	2309,5	214,2	2720,5	2,7	822,4	299,6	3159,8		
1985	15792,3	557,4	242,0	2304,9	85,3	2642,0	2394,4	230,6	2958,9	2,6	761,0	342,0	3271,2		
1985 III	15482,5	562,3	215,8	2196,5	62,4	2576,3	2335,1	231,8	2894,6	2,4	765,0	346,3	3273,9		
IV	15941,2	545,4	228,2	2235,6	96,3	2705,6	2478,8	231,2	3050,7	2,6	744,9	352,4	3269,6		
1986 I	16628,1	522,1	250,8	2543,7	144,1	2806,4	2440,9	238,7	3210,2	2,6	745,3	367,3	3356,1		
II	15702,3	483,4	197,6	2143,4	98,3	2710,9	2318,5	231,7	3178,2	2,1	690,3	372,8	3275,1		
III	15683,7	528,8	191,4	2099,4	78,9	2668,0	2402,9	235,1	3108,1	2,0	709,7	363,8	3297,5		
1985 sep	15656,6	564,0	217,0	2151,6	66,9	2601,0	2436,2	229,5	2938,4	2,4	757,6	344,8	3346,2		
oct	15789,0	552,8	232,0	2148,8	73,8	2658,5	2504,9	225,6	3023,5	2,6	743,4	346,3	3278,9		
nov	15927,2	541,1	219,3	2210,7	96,4	2726,8	2495,1	226,0	3052,4	2,6	741,8	354,0	3258,9		
dec	16107,5	542,4	227,5	2347,1	124,7	2731,5	2436,3	239,9	3076,1	2,6	749,5	356,8	3273,1		
1986 jan	16799,9	540,4	253,1	2590,3	157,9	2805,6	2493,9	240,4	3184,7	2,7	760,8	362,3	3407,7		
feb	16692,3	521,2	256,4	2593,0	143,2	2810,3	2434,0	238,6	3238,5	2,8	750,0	367,6	3336,7		
mar	16392,1	504,7	242,8	2447,6	131,0	2803,4	2394,9	237,2	3207,4	2,3	725,0	372,0	3323,8		
apr	16018,8	490,6	213,2	2230,1	115,0	2776,8	2371,6	232,3	3190,3	2,2	697,9	373,8	3325,1		
mai	15650,8	481,7	195,3	2122,0	93,9	2703,4	2317,9	230,4	3174,6	2,1	685,8	372,9	3270,9		
jun	15437,3	477,9	184,4	2078,2	86,1	2652,4	2266,0	232,5	3169,7	2,0	687,2	371,7	3229,4		
jul	15592,0	522,6	187,1	2131,8	83,9	2645,1	2316,0	234,8	3105,2	2,0	714,0	369,8	3279,6		
aug	15593,0	531,4	193,5	2120,2	75,7	2642,9	2373,5	238,1	3063,7	2,0	710,9	360,8	3280,1		
sep	15866,1	532,4	193,7	2046,1	76,9	2710,1	2519,2	232,4	3155,5	2,1	704,0	360,7	3332,9		
oct	16053,5	540,0	198,6	2026,3	84,7	2784,5	2668,4	232,7	3217,2	2,2	696,0	365,8	3237,2		
nov		525,0	201,0	2067,7	110,7			237,2	3222,4	2,3					

0305 - REGISTRIERTE ARBEITSLOSIGKEIT  
INSGESAMT: SAISONBEREINIGTREGISTERED UNEMPLOYMENT  
TOTAL: SEASONALLY ADJUSTEDCHOMAGE ENREGISTRE  
TOTAL: DESAISONNALISE

1000

1985 III	15877,5	539,0	240,2	2320,6	83,7	2641,7	2409,3	235,7	2994,4	2,6	754,7	350,1	3293,1		
IV	15793,0	527,3	221,7	2264,8	91,2	2682,8	2372,2	232,8	3049,8	2,4	736,8	355,8	3272,0		
1986 I	15983,2	520,3	218,2	2299,3	105,2	2722,7	2385,8	232,3	3095,8	2,4	730,6	362,7	3296,8		
II	16058,5	517,9	209,3	2244,9	109,1	2735,7	2423,5	233,6	3189,4	2,3	713,4	370,0	3326,6		
III	16054,5	506,4	212,6	2219,4	115,3	2740,7	2461,5	237,1	3218,3	2,2	701,7	368,6	3308,0		
1985 sep	15844,5	534,5	231,7	2317,6	88,1	2648,4	2397,7	235,8	2989,4	2,5	747,6	353,2	3277,6		
oct	15817,6	529,8	226,6	2297,9	88,1	2662,3	2396,7	231,7	3030,5	2,5	740,3	353,2	3270,2		
nov	15828,7	523,8	221,4	2296,8	88,0	2699,7	2381,0	231,5	3040,4	2,4	734,6	357,0	3266,8		
dec	15805,4	527,6	217,8	2287,6	97,3	2688,0	2345,9	235,6	3060,7	2,4	728,4	358,6	3284,7		
1986 jan	15982,9	524,0	215,2	2280,6	106,8	2717,3	2386,0	232,0	3082,1	2,4	732,5	359,6	3306,3		
feb	15958,9	518,6	217,8	2295,1	103,7	2713,2	2372,9	231,9	3126,5	2,5	727,4	361,4	3277,1		
mar	16026,0	517,9	219,8	2302,0	104,4	2738,8	2388,7	233,1	3121,4	2,3	724,8	365,3	3312,8		
apr	16022,5	517,3	205,7	2247,3	106,8	2742,0	2418,2	231,6	3157,9	2,3	718,7	368,2	3325,0		
mai	16069,9	516,5	210,7	2250,2	108,8	2734,5	2425,6	234,0	3188,6	2,4	716,0	371,0	3318,0		
jun	16060,9	519,6	209,5	2236,5	109,4	2724,4	2419,4	235,0	3207,0	2,3	704,6	371,9	3337,2		
jul	16078,2	510,2	215,5	2219,3	112,7	2732,4	2443,6	236,2	3204,4	2,2	712,2	371,3	3335,2		
aug	16037,3	502,3	207,6	2211,3	109,9	2727,2	2459,6	238,1	3211,8	2,2	696,5	364,1	3332,0		
sep	16019,2	503,2	206,8	2200,4	109,3	2757,7	2482,5	237,0	3232,5	2,2	697,9	370,3	3267,0		
oct	16079,0	513,9	194,5	2183,4	106,0	2781,4	2518,5	238,1	3243,1	2,1	696,5	373,1	3240,5		
nov		507,3	203,7	2147,8	104,6			240,3	3227,8	2,2					

0306 - REGISTRIERTE ARBEITSLOSIGKEIT  
INSGESAMT: SAISONBEREINIGTREGISTERED UNEMPLOYMENT  
TOTAL: SEASONALLY ADJUSTEDCHOMAGE ENREGISTRE  
TOTAL: DESAISONNALISE

1980 = 100

1982	155,5	145,1	143,8	206,2	136,1	146,6	138,4	154,3	137,0	188,4	201,2	85,8	175,5		
1983	175,6	159,9	157,8	251,7	165,7	172,8	140,7	189,9	156,7	226,3	246,1	88,6	191,5		
1984	187,9	161,4	154,5	251,8	191,4	193,8	159,2	211,0	172,2	246,3	252,8	105,0	198,6		
1985	195,1	151,2	137,7	256,3	229,4	206,8	165,1	227,2	187,3	236,6	233,9	119,8	205,6		
1985 III	196,2	146,2	136,7	258,0	225,1	206,8	166,1	232,3	189,6	233,3	231,9	122,7	207,0		
IV	195,1	143,0	126,1	251,8	245,2	210,0	163,5	229,4	193,1	223,0	226,5	124,7	205,6		
1986 I	197,2	141,1	124,1	255,6	282,8	213,2	164,5	228,9	196,0	218,3	224,5	127,1	207,2		
II	198,4	140,4	119,1	249,6	293,3	214,2	167,1	230,2	201,9	212,0	219,3	129,7	209,1		
III	198,4	137,3	121,0	246,8	309,9	214,6	169,7	233,7	203,8	203,2	215,7	129,2	207,9		
1985 sep	195,8	145,0	131,8	257,7	236,8	207,3	165,3	232,4	189,3	229,4	229,8	123,8	206,0		
oct	195,4	143,7	128,9	255,5	236,9	208,4	165,2	228,3	191,9	226,4	227,5	123,8	205,5		
nov	195,6	142,0	126,0	255,4	236,6	211,4	164,1	228,1	192,5	222,3	225,8	125,1	205,3		
dec	195,3	143,1	123,9	252,1	261,6	210,3	161,7	232,2	193,8	220,1	223,9	125,7	206,4		
1986 jan	197,2	142,1	122,4	253,6	287,1	212,7	164,5	228,6	195,1	219,1	225,1	126,0	207,8		
feb	197,2	140,6	123,9	255,2	278,9	212,4	163,6	228,5	197,9	224,3	223,6	126,7	205,9		
mar	198,0	140,4	125,0	256,0	280,6	214,4	164,5	229,7	197,6	211,9	222,7	128,0	208,2		
apr	198,0	140,3	117,0	249,9	287,1	214,7	166,7	228,2	199,9	213,2	220,9	129,0	209,0		
mai	198,6	140,1	119,9	250,2	292,4	214,1	167,2	230,6	201,9	215,8	220,1	130,0	208,5		
jun	198,5	140,9	119,2	248,7	294,0	213,3	166,8	231,5	203,0	207,5	216,6	130,3	209,7		
jul	198,7	138,4	122,6	246,8	302,9	213,9	168,4	232,7	202,9	202,2	218,9	130,1	209,6		
aug	198,2	136,2	118,1	245,9	295,5	213,5	169,6	234,8	203,3	204,2	214,1	127,6	209,4		
sep	197,9	136,5	117,6	244,7	293,7	215,9	169,8	233,6	204,6	203,0	214,5	129,8	205,3		
oct	196,7														

## ARBEITSLOSIGKEIT

## UNEMPLOYMENT

## CHOMAGE

	EUR 12	B	DK	D	GR	E	F	IRL	I	L	NL	P	UK	USA	JAP
--	--------	---	----	---	----	---	---	-----	---	---	----	---	----	-----	-----

0307 - REGISTRIERTE ARBEITSLOSIGKEIT  
MAENNER: SAISONBEREINIGTREGISTERED UNEMPLOYMENT  
MEN: SEASONALLY ADJUSTEDCHOMAGE ENREGISTRE  
HOMMES: DESAISONNALISE

EUR 12 = 100

1980	100,0	3,1	1,9	9,5	0,5	19,4	14,4	1,7	18,3	0,0	4,6	2,5	24,2	116,2	19,8	
1980 = 100																
1982	162,5	171,7	153,0	238,8	138,0	140,3	152,6	153,8	130,9	207,2	213,5	65,2	181,5			
1983	182,9	193,5	158,8	294,4	167,9	175,5	158,1	187,0	151,5	254,2	263,3	72,8	195,2			
1984	194,0	193,3	143,7	294,4	189,8	172,0	183,7	206,0	166,7	257,6	265,8	102,2	198,5			
1985	199,0	173,4	118,8	297,3	225,0	179,9	188,2	220,3	181,1	255,3	238,5	128,9	203,4			
1985 III	199,3	166,2	118,3	297,4	219,5	179,5	188,3	224,2	182,9	255,1	235,3	133,5	204,2			
IV	197,5	158,4	101,2	284,4	236,2	179,3	185,5	221,7	186,5	238,8	228,1	137,7	203,1			
1986 I	198,6	155,0	99,1	289,0	265,5	180,7	186,9	220,9	189,4	236,0	226,0	143,1	204,6			
II	198,3	153,1	94,5	277,1	270,4	177,9	187,7	221,2	196,7	233,0	218,2	150,0	205,7			
III	196,8	150,7	99,2	273,4	270,7	173,2	187,3	221,8	197,8	219,4	213,4	146,5	204,0			
1985 sep	198,6	163,9	112,4	296,0	232,7	179,1	187,5	224,4	181,9	247,7	232,8	135,0	203,5			
oct	198,2	160,0	106,1	291,5	232,7	178,7	187,2	220,5	185,4	240,8	229,9	136,2	203,2			
nov	197,9	157,1	101,7	291,0	236,6	180,3	186,3	220,4	186,2	234,0	228,0	137,9	202,8			
dec	197,3	157,7	99,0	285,3	247,6	179,3	183,4	224,7	187,2	241,8	225,2	139,5	203,8			
1986 jan	198,7	156,2	95,6	286,7	271,5	181,5	185,5	220,8	187,6	230,7	226,7	140,6	205,0			
feb	198,3	154,2	98,4	288,7	273,0	180,2	184,7	220,6	191,4	241,1	224,6	142,9	203,2			
mar	199,2	154,0	103,1	289,4	277,8	180,8	185,8	221,6	190,9	237,0	223,5	145,0	205,8			
apr	198,6	152,9	91,7	277,7	273,6	179,9	187,8	220,7	195,1	237,3	220,1	146,8	205,9			
mai	198,4	152,3	94,7	277,7	271,5	177,9	187,4	222,3	195,9	234,0	218,5	148,0	205,4			
jun	197,9	153,2	94,2	274,4	269,2	175,3	185,5	220,6	198,2	229,7	215,4	154,7	206,1			
jul	197,4	152,1	98,4	272,4	271,6	173,8	186,3	220,8	198,3	218,6	216,6	148,1	205,6			
aug	196,8	149,6	94,7	272,1	262,4	172,6	187,1	222,7	197,7	224,0	212,3	145,2	205,1			
sep	196,0	149,6	95,7	270,6	255,1	173,2	187,6	221,9	197,6	216,8	212,2	147,1	201,8			
oct	196,4	152,0	89,4	267,3	249,8	173,2	192,2	223,0	199,2	214,8	211,3	148,1	200,4			
nov		148,8	95,0	265,1	250,7			225,3	198,5	234,4						

0308 - REGISTRIERTE ARBEITSLOSIGKEIT  
FRAUEN: SAISONBEREINIGTREGISTERED UNEMPLOYMENT  
WOMEN: SEASONALLY ADJUSTEDCHOMAGE ENREGISTRE  
FEMMES: DESAISONNALISE

EUR 12 = 100

1980	100,0	6,5	2,5	13,3	0,4	11,1	22,6	0,7	21,0	0,0	3,3	4,8	13,8	111,4	14,6	
1980 = 100																
1982	146,5	128,5	134,7	176,0	133,4	161,0	126,6	155,8	143,8	167,1	179,0	100,0	181,8			
1983	166,0	138,9	156,9	211,9	162,5	207,8	126,3	198,9	162,6	200,5	215,1	99,5	183,0			
1984	180,0	141,5	165,3	212,2	193,6	243,6	138,9	227,1	178,6	235,9	229,3	108,9	198,7			
1985	190,1	137,3	156,5	218,1	235,8	268,4	145,8	249,2	194,4	219,2	225,7	113,6	210,5			
1985 III	191,6	133,7	155,7	220,1	233,4	269,8	147,8	257,2	197,0	213,2	226,0	115,2	213,3			
IV	192,4	133,4	149,8	221,5	254,3	279,3	144,9	253,8	200,3	208,0	222,2	115,8	211,3			
1986 I	195,5	132,6	147,6	223,6	322,8	287,7	146,1	253,9	204,7	202,4	222,2	116,0	213,1			
II	198,3	132,6	143,8	223,6	326,8	297,4	150,3	258,8	207,3	191,9	221,0	116,2	216,7			
III	200,2	128,5	142,7	221,6	351,8	307,3	154,8	271,2	210,3	188,4	220,0	116,7	216,8			
1985 sep	191,8	133,2	152,4	221,0	242,8	272,3	147,3	257,7	197,7	212,6	224,3	116,0	211,9			
oct	192,1	133,5	152,3	219,6	243,0	276,1	146,8	253,3	199,3	213,2	223,3	115,2	211,1			
nov	192,5	132,7	149,5	220,7	236,6	281,0	145,6	252,3	199,7	211,4	221,6	116,3	210,9			
dec	192,7	133,9	147,7	222,1	282,2	280,2	143,2	255,5	201,3	199,7	221,4	116,0	212,3			
1986 jan	195,3	133,3	147,0	223,3	325,3	284,4	146,5	253,6	203,6	208,4	222,4	115,9	214,0			
feb	195,3	132,2	147,7	223,4	313,4	286,1	145,5	253,7	205,4	209,4	221,7	115,8	212,2			
mar	196,0	132,0	146,9	223,2	308,3	291,4	146,6	255,5	204,7	188,3	221,4	116,6	213,5			
apr	197,2	132,1	142,0	223,0	322,7	294,3	149,1	251,6	205,4	190,8	222,3	116,7	216,1			
mai	198,6	132,5	144,8	223,7	323,5	296,7	150,4	257,1	208,9	199,0	222,8	117,7	215,8			
jun	199,0	133,2	143,6	224,3	328,3	299,8	151,0	266,2	208,5	187,0	217,9	113,5	217,9			
jul	200,2	129,9	147,2	223,1	344,3	304,0	153,4	270,6	208,5	187,3	223,1	117,4	218,7			
aug	200,1	127,5	141,1	222,1	339,2	305,3	154,8	272,3	209,5	186,3	217,4	115,6	219,2			
sep	200,5	127,9	139,7	220,0	346,3	312,1	154,8	270,8	212,4	190,0	218,7	117,0	213,0			
oct	201,6	131,1	131,7	216,1	331,5	318,3	158,4	271,5	212,0	164,7	219,2	118,0	211,0			
nov		130,3	137,0	214,8	326,0			274,2	211,0	163,8						

0309 - REGISTRIERTE ARBEITSLOSIGKEIT  
UNTER 25 JAHRENREGISTERED UNEMPLOYMENT  
UNDER 25 YEARSCHOMAGE ENREGISTRE  
MOINS DE 25 ANS

EUR 10 = 100

1980		5,4	2,0	7,8	0,1	23,4	23,5	0,9	32,4	0,0	4,9		25,6	
1000														
1981		176,3	68,2	305,2	4,3	744,3	753,1	34,4	969,9	0,8	198,2		974,6	
1982		206,4	70,8	464,7	8,6	910,5	850,0	45,8	1161,7	0,9	269,4		1122,7	
1983		219,5	75,0	561,9	17,8	1059,8	846,4	59,2	1299,5	1,2	319,9		1221,5	
1984		208,0	69,8	566,7	25,0	1168,0	956,4	66,6	1418,1	1,3	318,8		1232,0	
1985 III		211,7	54,6	555,1	24,7	1162,7	888,0	74,2	1335,2	1,1	301,6		1257,7	
IV		199,6	54,7	542,4	27,1	1214,9	991,2	71,0	1395,2	1,3	273,9		1221,1	
1986 I		175,8	59,3	599,9	38,1	1216,3	849,3	73,2	1459,7	1,2	257,5		1214,2	
II		147,5	45,7	487,2	26,5	1170,5	772,6	72,0	1511,6	0,9	237,9		1159,3	
III		191,1	46,5	487,2	21,5	1154,1	862,6	76,0	1488,6	1,0	280,6		1187,5	
1985 sep		215,8	54,6	540,2	24,4	1180,7	971,0	73,2	1328,1	1,2	296,5		1312,0	
oct		206,4	56,2	527,0	19,6	1208,3	1012,0	70,0	1366,6	1,3	279,9		1245,2	
nov		197,4	53,4	535,0	28,0	1229,8	999,4	69,5	1411,1	1,3	270,7		1213,8	
dec		195,2	54,6	565,3	33,7	1206,6	962,3	73,5	1407,9	1,2	271,1		1204,3	
1986 jan		189,2	60,7	619,0	42,5	1220,5	883,3	73,9	1431,9	1,2	266,7		1246,9	
feb		175,1	60,0	610,4	37,6	1216,3	847,5	73,1	1440,6	1,2	258,0		1218,8	
mar		163,1	57,3	570,2	34,1	1212,2	817,1	72,7	1506,5	1,0	247,7		1177,1	
apr		152,7	50,3	516,5	30,6	1197,5	799,3	71,6	1486,2	1,0	235,9		1183,8	
mai		145,7	45,3	486,0	25,5	1166,1	768,4	70,6	1529,7	0,9	234,7		1156,1	
jun		144,0	41,5											

**INDUSTRIELLE ERZEUGUNG**
**INDUSTRIAL PRODUCTION**
**PRODUCTION INDUSTRIELLE**

	EUR 12	B	DK	D	GR	E	F	IRL	I	L	NL	P	UK	USA	JAP
<b>0401 - INDUSTRIE - NACE 1-4</b>															
<b>BRUTTO</b>															
<b>INDUSTRY - NACE 1-4</b>															
<b>BRUT</b>															
EUR 12 = 100															
1980	100,0	3,0	1,2	25,4	1,2	8,6	17,9	0,9	17,9	0,2	4,2	1,4	18,0		
1980 = 100															
1982	96,5	97,2	102,7	95,3	95,2	97,9	96,4	104,5	94,8	95,1	94,3	105,1	98,4	94,9	101,4
1983	97,5	99,1	106,0	95,9	94,6	100,5	97,5	111,4	92,5	100,3	96,1	106,8	101,9	100,5	105,0
1984	100,1	101,6	116,3	98,8	97,9	101,4	100,0	125,3	95,6	113,6	100,5	106,7	103,2	111,8	116,5
1985	103,4	104,0	121,2	104,4	100,5	103,6	100,6	128,1	96,9	121,4	104,2	118,3	108,2	114,0	121,7
1985 III	93,0	95,0	120,7	99,1	103,4	92,4	86,6	117,4	83,5	110,5	87,7	106,5	101,8	115,7	123,1
1985 IV	108,8	108,5	130,7	111,0	104,7	111,7	107,5	130,1	100,1	127,3	111,0	122,3	111,5	114,2	123,9
1986 I	107,8	109,4	121,0	105,2	97,0	106,2	105,5	132,1	104,1	127,5	115,0	121,9	114,8	113,9	118,8
1986 II	108,2	111,1	132,3	109,1	104,1	111,6	104,8	135,8	106,7	131,8	103,3		107,3	114,8	122,0
1986 III	95,1		120,7	100,1			88,5		85,4				104,0	116,8	121,5
1985 aug	74,9	96,5	132,0	89,6	92,9	63,2	69,0	102,0	46,1	89,5	86,0	82,8	95,0	116,7	116,8
1985 sep	107,2	112,3	140,0	108,6	115,4	106,2	99,5	129,4	106,9	121,7	96,0	118,0	111,4	118,4	124,5
1985 oct	110,2	109,4	139,0	113,8	107,9	119,0	104,6	127,8	102,5	128,8	105,0	124,9	112,7	116,2	123,5
1985 nov	113,6	117,9	134,0	115,7	105,2	112,2	110,9	136,6	106,5	131,6	118,0	123,4	117,3	114,5	123,0
1985 dec	102,6	98,1	119,0	103,4	100,9	103,9	107,1	125,9	91,2	121,6	110,0	118,7	104,4	112,0	125,1
1986 jan	103,3	103,9	121,0	99,8	96,1	107,8	103,0	120,6	97,1	122,0	112,0	115,9	108,3	113,2	110,7
1986 feb	110,6	109,8	120,0	110,0	100,5	105,7	106,8	132,4	106,0	131,7	121,0	124,1	118,4	115,0	117,7
1986 mar	109,7	114,6	122,0	105,6	94,4	105,2	106,7	143,4	109,2	128,7	112,0	125,8	117,6	113,4	128,1
1986 apr	111,0	110,3	132,0	113,3	105,0	113,6	108,4	138,2	106,1	129,4	112,0	130,5	110,6	114,0	122,9
1986 mai	104,8	110,7	127,0	104,3	101,0	109,7	100,8	129,7	104,5	134,7	98,0	124,2	104,4	113,4	118,8
1986 jun	108,8	112,1	138,0	109,7	106,3	111,6	105,0	139,4	109,5	131,2	100,0		107,0	116,9	124,4
1986 jul	99,5	85,4	92,0	99,7	102,9			93,8	119,6	101,7	84,0		101,6	113,5	125,9
1986 aug	76,4	103,0	130,0	90,1				70,2	110,3	46,4	87,0		97,6	117,5	113,3
1986 sep	109,3		140,0	110,3				101,5		108,2			112,7	119,3	125,2
1986 oct			139,0	118,2				106,1					114,4	117,9	
<b>0402 - INDUSTRIE - NACE 1-4</b>															
<b>SAISONBEREINIGT</b>															
<b>INDUSTRY - NACE 1-4</b>															
<b>SEASONALLY ADJUSTED</b>															
1980 = 100															
1982	96,5	97,2	102,7	95,3	95,2	97,9	96,4	104,5	94,8	95,1	94,3	105,1	98,4	94,9	101,4
1983	97,5	99,1	106,0	95,9	94,6	100,5	97,5	111,4	92,5	100,3	96,1	106,8	101,9	100,5	105,0
1984	100,1	101,6	116,3	98,8	97,9	101,4	100,0	125,3	95,6	113,6	100,5	106,7	103,2	111,8	116,5
1985	103,4	104,0	121,2	104,4	100,5	103,6	100,6	128,1	96,9	121,4	104,2	118,3	108,2	114,0	121,7
1985 III	103,4	104,0	124,2	105,2	103,8	103,4	101,0	124,4	96,9	119,7	102,6	118,6	108,4	114,2	122,6
1985 IV	104,2	105,9	126,5	106,5	102,7	106,4	102,1	128,5	97,3	124,9	104,3	120,1	108,4	114,8	121,6
1986 I	103,9	106,9	124,2	104,9	99,7	103,1	100,2	130,0	99,4	126,7	105,0	116,8	109,3	115,1	121,8
1986 II	108,0	106,6	129,8	108,6	103,7	108,4	101,1	129,5	100,5	125,7	104,0		108,9	114,5	122,0
1986 III	105,5		125,1	106,3			102,6		98,2				110,5	115,1	121,0
1985 aug	103,2	103,5	124,3	103,4	101,5	102,9	101,4	123,6	97,4	119,3	103,8	115,0	108,1	114,5	122,4
1985 sep	103,5	106,6	126,6	104,6	104,6	102,4	100,6	126,7	98,4	118,5	102,5	119,7	109,7	114,5	121,5
1985 oct	104,5	103,9	130,9	108,3	103,9	110,3	101,9	126,2	96,0	122,7	103,4	121,5	108,5	113,8	121,8
1985 nov	105,3	109,5	126,2	107,8	101,9	105,4	103,7	131,2	98,5	126,2	109,0	119,9	109,5	114,9	121,3
1985 dec	102,8	104,3	122,4	103,3	102,3	103,6	100,9	128,1	97,4	125,7	100,4	118,9	107,1	115,7	121,6
1986 jan	103,9	104,6	128,7	106,2	101,1	105,5	100,0	127,7	97,9	127,4	102,9	114,5	108,5	116,2	121,6
1986 feb	104,7	105,8	125,5	106,7	101,8	104,7	100,6	129,1	98,8	127,7	108,3	117,9	109,9	115,4	122,1
1986 mar	102,9	110,2	118,2	101,9	96,1	99,2	99,9	133,1	101,4	125,1	104,0	118,1	109,5	113,8	121,5
1986 apr	108,0	105,9	136,2	110,7	106,1	112,3	103,6	133,4	100,2	123,8	107,0	124,2	110,8	114,8	121,6
1986 mai	103,4	108,1	126,6	105,5	100,2	103,8	98,4	125,8	98,6	127,9	100,7	121,3	108,5	114,4	122,0
1986 jun	106,5	107,8	126,7	109,5	104,8	109,2	101,3	129,2	102,7	125,3	104,2		107,5	114,4	122,2
1986 jul	106,2	111,0	125,8	108,1	105,7		103,0	123,3	99,0	104,7			109,9	115,0	121,9
1986 aug	104,5	110,3	122,8	104,6			102,4	131,8	97,6	104,5			110,6	115,2	118,8
1986 sep	105,9		126,7	106,4			102,6		98,0				110,9	115,3	122,1
1986 oct			129,5	111,1			103,1						110,0	115,3	
<b>0403 - UMSATZ - NACE 1-4</b>															
<b>SAISONBEREINIGT</b>															
<b>TURNOVER - NACE 1-4</b>															
<b>SEASONALLY ADJUSTED</b>															
EUR 12 = 100															
1980	100,0	3,8	1,3	30,3	0,0		20,6	1,0	17,7	0,2	3,5		21,6		
1980 = 100															
1982	115,9	117,7	126,7	105,5			121,1	132,2	130,0	122,8	114,8		114,1		
1983	123,9	129,9	140,5	108,2			130,8	146,6	143,3	137,9	118,0		124,1		
1984	135,1	141,0	162,7	115,0			143,5	172,2	162,4	175,0	126,4		134,5		
1985	145,0	149,0	175,9	123,1			152,5	183,1	177,6	198,5	135,1		144,8		
1985 II	144,5	148,8	174,0	124,1			152,4	186,2	175,7	198,8	135,4		144,6		
1985 III	146,2	148,8	180,4	124,0			154,7	181,2	179,5	196,0	136,6		144,5		
1985 IV	147,1	152,1	183,4	124,6			154,6	178,9	184,2	203,7	133,9		145,4		
1986 I	141,8	150,2	175,5	119,8			150,1	179,3	178,4	196,3	124,1		139,8		
1986 II	143,6		182,7	123,6			152,1	181,0	181,2	198,2	122,1		140,3		
1985 mai	145,6	149,9	175,1	125,9			151,8	185,7	177,6	199,0	135,5		143,4		
1985 jun	144,3	146,1	182,3	121,9			151,1	190,4	174,0	194,7	136,0		146,5		
1985 jul	148,1	149,6	174,0	128,1			156,0	178,7	189,8	202,5	136,1		142,5		
1985 aug	142,9	143,7	179,5	119,9			151,3	178,8	176,0	196,0	136,5		144,4		
1985 sep	145,7	149,0	186,3	123,2			152,3	186,3	178,5	190,2	136,9		146,8		
1985 oct	149,0	155,4	191,7	129,0			157,8	175,9	183,7	207,9	133,3		144,2		
1985 nov	146,8	150,6	185,5	123,0			153,7	184,3	181,1	200,5	133,6		147,9		
1985 dec	145,1	152,2	174,4	122,2			152,3	180,6	179,8	201,5	134,2		145,1		
1986 jan	146,1	155,2	182,8	124,8			155,5	179,0	183,4	204,7	124,4		139,8		
1986 feb	143,7	155,6	179,4	121,5			152,3	175,3	180,4	198,9	124,4		139,9		
1986 mar	137,0	142,2	165,7	114,0			143,3	181,7	169,0	188,4	124,4		140,2		

**INDUSTRIELLE ERZEUGUNG**
**INDUSTRIAL PRODUCTION**
**PRODUCTION INDUSTRIELLE**

	EUR 12	B	DK	D	GR	E	F	IRL	I	L	NL	P	UK	USA	JAP
--	--------	---	----	---	----	---	---	-----	---	---	----	---	----	-----	-----

**0404 - BAUGEWERBE - NACE 5  
SAISONBEREINIGT**
**BUILDING - NACE 5  
SEASONALLY ADJUSTED**
**CONSTRUCTION - NACE 5  
DESAISONNALISE**

1980 = 100

1982	78,6	72,0	87,9	95,1	94,4	91,7
1983	63,7	70,7	86,3	90,6	92,4	95,3
1984	56,8	79,9	85,5	86,0	81,8	98,6
1985	53,9	81,6	82,4	85,0	74,2	99,9
1985 III	55,4	79,2	86,3	87,7	77,0	99,1
IV	54,0	86,7	84,5	87,8	72,7	100,8
1986 I	53,2	90,6	78,6	84,8	69,0	98,1
II	56,5	88,7	83,5	88,2	78,1	101,8
III			86,7	90,2		

**0405 - INDUSTRIE UND BAUGEWERBE - NACE 1-5  
SAISONBEREINIGT**
**INDUSTRY AND BUILDING - NACE 1-5  
SEASONALLY ADJUSTED**
**INDUSTRIE ET CONSTRUCTION - NACE 1-5  
DESAISONNALISE**

1980 = 100

1982	93,1	94,7	94,5	96,2	95,0	97,4
1983	90,5	96,8	94,9	96,2	98,9	100,9
1984	90,0	106,8	97,5	97,3	107,9	102,5
1985	90,5	110,9	102,1	97,6	113,0	106,9
1985 III	91,1	112,8	103,2	98,4	112,2	106,5
IV	92,1	116,3	104,1	99,2	115,4	107,6
1986 I	93,0	115,3	102,0	97,2	116,4	107,5
II	93,7	118,9	106,0	98,6	117,1	108,2
III			104,3	100,1		

## ERZEUGUNG NACH KATEGORIEN

## PRODUCTION BY CATEGORY

## PRODUCTION PAR CATEGORIE

	EUR 12	B	DK	D	GR	E	F	IRL	I	L	NL	P	UK	USA	JAP
<b>0406 - GRUNDSTOFFE UND PRODUKTIONSGUETER</b>															
<b>SAISONBEREINIGT</b>															
<b>INTERMEDIATE GOODS</b>															
<b>SEASONALLY ADJUSTED</b>															
EUR 12 = 100															
1980	100,0	3,7	0,8	23,3	1,4	9,1	16,7	0,5	18,5	0,3	4,5	1,8	19,4		
1980 = 100															
1982	95,2	94,0	95,8	92,5	93,2	98,5	93,4	97,0	93,3	93,2	89,2		102,3	95,1	96,4
1983	96,6	95,5	101,8	93,9	94,8	100,2	93,4	104,4	91,1	98,3	94,0		107,6	104,0	100,5
1984	99,6	99,5	112,5	97,6	100,0	102,3	96,8	118,2	95,6	114,4	98,4		106,8	116,7	111,5
1985	101,8	101,4	114,6	100,3	101,4	104,1	97,3	117,7	95,3	121,8	102,3		112,6	121,6	114,6
1985 III	102,1	101,7	117,7	101,4	104,8	104,7	98,1	112,9	95,0	120,8	98,9		113,2	122,2	114,9
IV	102,4	103,3	119,6	100,9	103,8	106,7	97,7	115,9	94,9	124,8	101,8		113,7	123,0	113,2
1986 I	102,1	104,7	116,6	99,5	101,9	102,9	96,5	116,9	96,4	127,8	100,4		115,3	125,0	112,7
II	103,1	101,9	126,8	101,9	104,7	106,0	96,8	112,2	97,6	126,0	98,6		115,9	126,4	112,6
III	103,2		118,8	100,4			98,7		96,7				117,8	128,4	112,3
1985 aug	102,1	101,9	118,9	100,8	101,2	104,0	99,2	107,2	97,0	116,9	100,9		112,3	122,6	114,7
sep	101,8	104,5	117,0	100,1	104,8	103,6	97,4	121,3	94,6	119,8	98,2		114,8	122,8	114,0
oct	102,9	101,2	126,6	102,9	104,6	109,0	98,0	120,5	94,3	120,9	100,0		114,0	122,4	114,3
nov	103,9	106,2	118,2	101,3	103,8	105,9	99,7	118,0	95,3	125,5	111,9		116,7	123,2	113,7
dec	100,6	102,4	114,4	98,8	103,2	105,0	95,6	109,7	96,0	127,6	93,6		110,9	123,6	111,9
1986 jan	102,3	102,3	123,6	100,8	103,2	105,4	96,9	114,9	95,0	129,2	97,9		115,7	124,8	112,4
feb	103,3	103,0	117,8	101,3	103,0	105,2	97,4	110,6	96,5	128,2	106,8		116,8	124,0	112,5
mar	100,8	107,2	109,1	98,8	99,7	98,8	95,2	126,2	98,0	127,0	96,2		115,0	123,7	113,2
apr	105,6	102,7	134,8	102,9	107,0	111,1	100,3	126,9	97,5	124,1	105,8		119,7	125,4	113,0
mai	100,9	100,2	122,7	100,0	101,2	104,1	93,7	105,1	96,3	128,3	92,4		114,2	125,6	112,8
jun	102,8	102,7	124,0	102,5	105,7	103,2	96,8	107,3	98,9	125,8	99,2		113,4	127,5	112,3
jul	103,5	105,7	117,1	102,0	108,6		97,5	100,2	97,2		101,8		117,0	127,7	113,2
aug	102,9	105,2	116,4	99,2			99,3	116,3	95,9		102,9		117,8	128,1	110,4
sep	103,2		122,7	100,3			98,9		96,0				117,3	129,0	112,6
oct			122,9	104,1			98,2						115,7	129,2	
<b>0407 - INVESTITIONSGUETER</b>															
<b>SAISONBEREINIGT</b>															
<b>INVESTMENT GOODS</b>															
<b>SEASONALLY ADJUSTED</b>															
EUR 12 = 100															
1980	100,0	1,4	1,5	32,0	0,6	5,7	17,3	0,7	14,4	0,1	4,7	0,9	20,6		
1980 = 100															
1982	97,2	97,7	101,7	97,8	95,9	99,3	101,4	121,5	94,9	87,4	100,4		92,4	96,3	106,4
1983	95,9	102,3	104,8	95,5	86,1	94,2	100,8	144,0	92,9	81,3	97,7		92,9	97,0	106,5
1984	98,9	101,5	119,1	98,3	82,4	91,5	103,2	188,5	94,5	92,1	104,3		97,1	113,0	123,3
1985	104,9	106,7	127,7	108,8	82,0	99,7	101,1	194,6	99,7	105,0	108,4		103,3	121,0	134,0
1985 III	103,7	105,1	134,1	110,9	81,1	96,7	97,5	189,5	99,5	101,0	109,7		102,2	122,8	136,9
IV	106,9	108,9	134,2	113,3	86,6	108,3	106,1	194,4	102,1	113,1	107,7		103,3	120,9	137,8
1986 I	105,2	110,4	130,3	110,8	79,7	101,4	100,5	204,1	101,6	106,5	114,4		102,1	120,3	134,9
II	108,0	114,8	137,2	115,9	87,4	110,3	101,3	212,8	106,5	110,2	112,6		101,1	118,0	134,7
III	106,9		129,4	113,2			103,5		102,0				101,6	117,6	135,1
1985 aug	102,3	103,8	131,5	108,0	79,2	93,9	99,0	195,5	97,1	106,9	109,1		101,7	123,2	136,5
sep	103,6	109,6	141,8	110,7	78,8	95,7	94,9	188,5	99,6	99,5	109,9		103,9	123,1	136,8
oct	107,3	105,2	139,0	114,9	86,7	113,0	106,2	180,4	99,0	119,6	108,9		102,2	121,5	135,4
nov	108,0	115,4	135,7	115,9	84,2	106,6	105,3	201,8	104,0	119,6	109,2		102,5	122,0	136,1
dec	105,3	106,6	128,4	109,5	88,1	101,4	106,2	197,8	99,3	105,1	105,5		104,8	120,5	141,8
1986 jan	104,6	105,9	132,3	110,6	82,3	107,2	98,8	202,7	98,2	103,0	111,3		100,9	121,8	133,2
feb	105,3	108,0	135,2	112,5	83,0	98,1	100,2	200,4	98,8	115,1	117,6		102,4	120,5	134,5
mar	105,1	117,3	124,5	109,6	74,4	96,3	102,1	203,7	102,6	100,4	113,9		102,5	119,1	136,7
apr	110,2	112,1	142,7	119,4	87,1	112,5	106,7	205,5	103,8	108,4	112,3		102,5	118,6	134,5
mai	105,0	113,7	134,8	111,8	88,4	101,4	100,2	210,6	101,6	119,3	112,6		99,1	118,0	132,5
jun	108,1	118,2	133,9	117,1	85,6	111,9	97,7	220,2	107,6	104,3	112,9		101,0	117,1	137,2
jul	107,1	116,5	129,5	114,9	85,8		103,1	207,5	99,2		109,9		100,3	116,5	134,9
aug	105,9	104,2	128,9	110,9			103,9	213,3	101,0		109,7		101,0	117,7	131,9
sep	106,9		127,8	113,2			102,7		101,7				102,6	117,9	136,8
oct			133,2	117,4			103,1						103,8	118,7	
<b>0408 - VERBRAUCHSGUETER</b>															
<b>SAISONBEREINIGT</b>															
<b>CONSUMPTION GOODS</b>															
<b>SEASONALLY ADJUSTED</b>															
EUR 12 = 100															
1980	100,0	3,0	1,6	24,2	1,4	9,9	20,2	1,3	19,4	0,1	3,5	1,3	14,1		
1980 = 100															
1982	97,9	102,1	107,4	97,1	99,5	96,6	100,0	101,9	96,8	114,0	99,1		95,8	98,7	107,8
1983	99,6	103,9	109,9	98,6	97,3	102,6	103,8	103,5	94,3	128,7	98,8		98,9	106,4	112,8
1984	101,6	104,3	118,4	100,5	98,8	102,8	105,0	105,5	96,9	125,9	101,5		101,7	115,5	121,8
1985	103,9	106,9	122,0	105,0	104,7	104,0	106,4	107,2	97,9	132,5	103,7		103,7	117,0	127,8
1985 III	103,7	106,3	123,2	104,7	108,3	103,6	107,4	104,2	98,3	132,5	102,6		103,4	116,9	129,1
IV	104,4	109,0	126,5	106,1	105,2	105,6	107,5	108,7	97,6	133,4	103,8		104,1	118,5	129,5
1986 I	104,6	110,2	125,5	105,5	101,6	103,1	107,4	107,7	101,4	134,8	107,1		102,3	119,0	129,6
II	107,5	111,4	127,5	110,0	108,0	110,5	110,2	107,7	101,8	134,9	105,6		104,5	121,1	130,4
III	107,0		127,5	107,2			110,4		100,7				104,4	121,9	128,5
1985 aug	103,1	105,6	122,8	101,9	109,0	103,4	106,2	105,7	98,3	137,3	104,6		102,9	117,3	128,5
sep	104,0	107,7	122,6	103,6	112,7	102,1	107,6	102,8	102,3	127,4	101,6		105,1	118,4	126,6
oct	104,4	107,0	130,7	108,6	108,4	111,6	106,3	107,3	96,4	135,9	104,3		103,2	117,8	130,3
nov	105,1	112,8	125,6	107,9	103,8	103,7	109,7	109,8	99,4	136,4	106,0		105,4	119,2	130,0
dec	102,6	107,5	122,7	102,7	105,0	101,7	106,7	109,1	97,8	129,3	101,0		104,6	118,2	129,0
1986 jan	104,2	107,8	130,6	108,6	103,0	104,4	106,3	103,6	98,2	132,7	106,1		102,1	120,5	129,3
feb	105,2	109,2	125,1	108,0	106,7	105,4	107,1	110,4	100,7	135,4	106,7		103,9	119,3	129,5
mar	103,2	113,4	121,1	100,9	95,6	100,2	108,7	108,2	103,3	135,3	107,9		100,9	117,9	128,9
apr	109,3	109,7	134,6	112,1	110,2	119,2	110,4	106,7	100,2	134,2	106,0		106,9	121,1	130,2
mai	104,3	113,2	124,7	106,3	104,2	103,7	106,1	106,9	98,6	136,0	105,9		102,3	120,6	131,5
jun															



## ERZEUG. NACH PROD. BEREICH

## PRODUCTION BY BRANCH

## PRODUCTION PAR BRANCHE

	EUR 12	B	DK	D	GR	E	F	IRL	I	L	NL	P	UK	USA	JAP	
<b>0409 - ENERGIE - NACE 11-16</b>			<b>ENERGY - NACE 11-16</b>													
<b>SAISONBEREINIGT</b>			<b>SEASONALLY ADJUSTED</b>													
EUR 12 = 100																
1980	100,0	3,1	0,7	20,1	1,0	6,4	14,9	0,5	9,4	0,1	9,4	1,3	32,9			
1980 = 100																
1982	99,5	93,1	85,0	94,4	101,9	107,3	94,1	111,0	98,9	111,7	83,3	110,3				
1983	102,0	93,6	97,8	93,1	103,3	111,1	95,4	111,5	96,6	114,3	88,9		116,4			
1984	102,2	97,0	109,9	95,1	106,4	113,0	101,0	124,2	97,3	120,7	90,7		110,4			
1985	107,7	98,9	103,3	97,4	116,6	117,6	104,9	127,5	99,4	126,3	95,9		120,8			
1985 III	106,8	99,7	102,9	97,8	123,6	118,4	103,3	113,3	99,4	127,1	87,2		122,0			
IV	108,5	101,3	116,9	97,8	116,0	121,7	107,9	137,8	99,6	125,3	93,9		122,7			
1986 I	109,7	107,7	95,7	96,3	116,0	117,3	107,4	139,3	97,6	130,4	92,4		128,9			
II	108,3	99,9	107,9	97,2	123,4	106,7		132,8	103,3	134,8	90,2		126,4			
III			99,0	96,1			107,3					129,6				
1985 aug	106,5	100,5	95,6	97,8	122,7	119,6	103,3	101,6	100,2	119,9	87,2		120,3			
sep	107,5	101,8	113,4	97,2	121,9	115,3	103,7	125,8	99,2	132,7	86,6		125,2			
oct	108,1	98,7	123,6	97,8	121,6	120,9	104,4	130,0	101,4	124,1	89,0		123,8			
nov	113,0	102,3	101,8	99,3	116,7	123,4	115,3	137,7	99,6	123,1	106,8		128,2			
dec	104,8	102,6	121,8	95,9	111,1	120,1	103,5	144,1	97,5	130,3	84,5		117,0			
1986 jan	107,7	99,2	101,9	94,3	113,8	119,1	103,7	136,9	96,2	128,7	86,4		128,1			
feb	112,7	108,8	99,0	99,6	115,6	119,6	112,8	142,7	99,0	132,5	101,3		130,3			
mar	108,5	114,0	86,0	95,0	118,7	114,0	105,4	138,3	97,3	133,4	84,4		130,8			
apr	114,2	101,5	112,8	97,1	124,1	122,9	114,5	138,1	105,7	137,4	101,5		132,0			
mai	105,4	97,7	105,8	96,9	121,1	101,3		119,6	101,1	140,9	76,9		126,5			
jun	107,0	101,2	103,9	98,1	124,4	106,0		141,7	102,9	130,7	88,8		122,1			
jul	113,7	103,6	97,1	96,6	127,9	106,7		108,0	106,6			129,4				
aug	113,3	103,0	98,1	95,9			105,6	113,4	105,9			131,2				
sep			102,0	96,6			109,8					127,4				
oct			123,7	96,5			106,2									
<b>0410 - METALLE - NACE 22</b>			<b>PRODUCTION OF METALS - NACE 22</b>													
<b>SAISONBEREINIGT</b>			<b>SEASONALLY ADJUSTED</b>													
EUR 12 = 100																
1980	100,0	5,3	0,2	25,0	2,1	12,3	18,8	0,1	20,6	1,6	2,6	1,3	10,1			
1980 = 100																
1982	91,0	84,7	89,3	86,5	75,1	98,4	85,9	102,0	93,5	82,3	97,2	112,5	103,5	72,8	91,7	
1983	90,4	87,4	96,5	87,8	91,5	100,6	83,0	110,8	88,2	81,4	97,8	101,9	104,1	80,8	90,7	
1984	96,1	95,7	123,2	93,8	103,7	105,3	86,0	120,5	94,7	96,2	112,6	107,2	106,7	91,2	98,8	
1985	97,5	94,8	129,9	96,9	99,1	106,7	84,1	128,0	96,9	105,3	109,3	104,0	113,4	89,2	100,3	
1985 III	98,6	97,0	150,4	100,1	103,8	107,3	85,9	125,8	95,7	103,5	108,9	99,9	115,0	87,6	99,9	
IV	97,2	94,4	128,8	97,6	103,9	107,1	82,5	132,9	97,4	109,1	109,3	105,5	112,0	93,1	98,8	
1986 I	96,0	93,6	131,9	94,4	102,6	99,0	83,5	136,8	98,9	109,6	117,4	104,3	108,5	87,8	97,4	
II	94,0	83,6	121,8	95,0	93,7	80,8		128,8	99,0	104,2	101,5	111,0		96,5		
III			112,7	93,0									110,1			
1985 jul	97,6	89,3	127,5	98,9	107,9	108,7	84,2	129,8	97,6	106,3	101,9	87,4	111,2	86,2	100,9	
aug	99,8	101,2	171,1	101,4	98,5	105,3	87,9	115,0	98,5	100,5	110,2	112,8	118,8	88,5	100,4	
sep	98,0	99,7	149,8	99,2	104,0	106,4	84,6	134,4	93,2	101,8	114,0	98,9	115,7	87,8	99,1	
oct	97,1	92,8	154,9	101,8	101,1	109,7	83,4	136,0	90,5	104,1	102,0	103,8	110,6	91,2	99,3	
nov	98,6	98,4	117,8	99,2	107,7	105,1	83,2	128,3	97,9	109,9	115,1	109,7	114,3	92,0	98,8	
dec	96,8	92,9	117,0	93,2	102,9	105,3	81,0	137,8	103,0	112,5	110,6	105,1	111,6	92,8	98,2	
1986 jan	98,3	91,7	143,6	97,9	110,2	103,5	84,1	133,4	102,2	112,2	116,7	97,4	107,7	92,7	98,6	
feb	96,4	93,5	133,4	96,3	108,7	102,3	82,4	138,0	97,2	106,9	114,6	112,4	109,6	88,0	96,8	
mar	93,6	95,5	119,0	89,6	90,3	91,5	83,2	138,5	99,1	111,1	117,9	102,4	109,0	84,0	96,9	
apr	96,3	88,9	136,7	97,7	97,1	106,0	83,5	132,1	96,2	103,9	95,8	110,7	111,1	85,9	97,1	
mai	90,6	76,7	117,2	90,4	90,3	78,4		124,8	98,2	106,8	104,4	87,5	106,0	84,3	96,7	
jun	95,6	85,0	109,6	96,0	96,5	80,1		132,5	101,5	102,3	104,1	115,3		82,5	94,7	
jul	92,4	94,0	124,4	93,3	94,5	77,1		121,3	97,6	101,5		109,6		82,1	95,3	
aug	95,1	94,7	102,2	92,5			87,5					109,7				
sep			108,3	93,0									110,5			
<b>0411 - CHEMIE - NACE 25+26</b>			<b>CHEMICALS - NACE 25+26</b>													
<b>SAISONBEREINIGT</b>			<b>SEASONALLY ADJUSTED</b>													
EUR 12 = 100																
1980	100,0	4,3	1,1	23,6	0,9	9,7	19,8	1,5	16,8	0,0	4,5	1,5	16,2			
1980 = 100																
1982	99,4	101,8	110,3	95,9	102,9	97,9	103,0	110,1	96,4	92,4	103,8	109,3	99,7	97,6	91,9	
1983	104,9	106,0	115,8	103,2	103,7	98,3	108,2	128,0	100,3	101,0	112,4	105,4	107,4	107,1	95,5	
1984	111,0	111,9	120,7	108,7	113,2	103,2	113,4	158,7	106,3	117,7	121,6	111,9	114,0	114,4	105,1	
1985	115,0	114,0	126,3	110,9	116,6	105,8	115,2	161,6	110,6	142,7	123,8	190,4	119,0	119,4	105,7	
1985 III	115,9	114,0	127,2	112,4	116,0	107,1	117,1	162,9	111,4	151,6	125,7	210,2	118,5	119,7	105,3	
IV	114,5	114,5	126,9	109,6	118,9	109,4	115,4	148,8	111,2	145,6	122,9	193,9	117,6	120,2	105,2	
1986 I	114,9	116,0	121,0	109,5	109,5	106,3	117,0	159,7	114,1	205,8	121,8	192,2	116,7	122,5	104,7	
II	115,2	114,9	141,7	110,4	117,6	116,1		150,9	111,4	153,5	119,3	118,5		123,9		
III			133,5	108,8									120,6			
1985 jul	116,6	112,7	133,5	114,6	122,9	109,1	115,6	155,8	111,3	208,0	127,2	215,9	118,2	118,7	104,9	
aug	116,0	115,1	123,6	112,3	105,2	105,6	119,3	161,8	108,5	125,4	127,3	224,9	118,5	120,1	105,5	
sep	115,4	114,2	124,5	110,3	120,6	106,6	116,7	173,5	112,6	120,8	122,5	189,6	119,1	121,4	104,3	
oct	115,8	113,9	133,1	112,2	120,2	113,9	116,8	161,3	108,1	159,6	124,5	196,7	117,6	119,5	106,9	
nov	114,5	113,8	122,7	109,8	118,8	107,1	113,6	147,6	110,6	145,0	123,9	220,6	118,3	121,0	105,2	
dec	113,4	115,6	125,5	107,1	118,2	107,3	115,8	137,3	111,3	133,7	120,8	170,0	116,8	121,7	103,6	
1986 jan	116,2	114,1	132,7	111,8	113,8	109,5	119,3	147,9	112,0	199,7	119,7	170,4	120,0	122,5	104,9	
feb	115,5	117,4	118,6	109,0	111,9	107,7	117,0	145,6	112,8	283,0	125,2	203,5	118,8	123,0	104,3	
mar	113,1	117,2	113,8	107,8	113,3	102,1	114,7	182,8	114,1	134,2	120,2	202,3	110,4	121,2	104,6	
apr	117,4	116,6	146,0	110,7	118,3	113,7	118,0	182,6	111,4	122,0	120,8	210,5	120,9	123,7	105,1	
mai	113,6	115,9	137,6	109,2	114,8	114,1		139,9	107,4	129,9	120,6	177,9	116,9	124,0	101,9	
jun	114,6	112,4	139,9	111,1	118,6	116,3		130,7	111,1	205,2	115,8	117,1		105,0		
jul	114,6	114,2	129,5	111,0	116,2	117,1		135,0	111,0	121,7		119,5		104,2		
aug	116,7	123,0	130,5	107,9			121,0									

**ERZUEG. NACH PROD. BEREICH****PRODUCTION BY BRANCH****PRODUCTION PAR BRANCHE**

	EUR 12	B	DK	D	GR	E	F	IRL	I	L	NL	P	UK	USA	JAP
<b>0412 - METALLVERARBEITUNG - NACE 31-36</b>				<b>ENGINEERING - NACE 31-36</b>						<b>TRANSFORMATION DES METAUX - NACE 31-36</b>					
<b>SAISONBEREINIGT</b>				<b>SEASONALLY ADJUSTED</b>						<b>DESAISONNALISE</b>					
EUR 12 = 100															
1980	100,0	3,0	1,1	31,7	0,8	7,0	20,3	0,5	14,8	0,1	3,6	0,8	16,4		
1980 = 100															
1982	96,8	98,5	101,4	98,9	93,3	92,9	99,6	114,9	92,1	94,3	100,2	115,1	92,9	93,4	100,9
1983	96,9	101,4	102,2	98,5	86,8	95,4	99,1	129,9	91,6	101,9	97,4	106,7	94,9	99,8	98,0
1984	99,0	100,9	113,9	101,8	84,9	92,9	98,7	167,2	93,1	139,4	103,9	91,1	99,3	117,1	108,4
1985	104,3	106,3	123,1	112,6	86,9	96,9	99,2	172,4	95,7	150,7	108,0	90,6	104,2	120,8	114,2
1985 III	103,8	104,6	128,5	113,7	88,3	95,4	99,7	168,2	94,4	148,2	109,2	92,8	103,3	120,4	117,3
1985 IV	105,5	108,8	129,7	116,7	90,5	103,0	101,0	173,5	97,2	154,0	107,5	90,8	103,7	122,0	115,0
1986 I	104,4	110,4	124,7	114,5	83,7	100,1	97,3	178,1	97,8	157,1	110,5	94,6	101,7	122,1	111,2
1986 II	108,7	116,4	131,3	121,9	96,5		101,3	184,7	101,0	163,1			102,3	119,6	108,4
1986 III			125,1	117,6									103,4		
1985 jul	105,0	101,5	121,5	117,4	91,9	94,9	102,2	164,7	92,4	144,0	108,4	94,2	102,0	120,1	117,1
1985 aug	102,5	102,9	127,3	109,7	86,6	94,8	98,8	175,0	95,4	149,9	109,0	92,9	103,0	122,1	116,4
1985 sep	103,5	108,8	135,5	113,5	86,6	96,2	98,5	166,7	95,5	150,0	109,5	87,5	105,0	121,1	118,5
1985 oct	105,6	104,9	133,3	118,7	90,9	107,3	100,6	161,8	94,8	158,7	109,0	90,1	102,1	119,3	115,3
1985 nov	106,9	114,7	131,7	119,5	88,3	99,8	101,9	178,9	100,5	161,7	108,2	91,1	103,5	121,8	115,9
1985 dec	103,6	107,2	124,6	112,1	92,3	94,8	100,0	177,6	97,0	148,4	106,0	86,7	105,4	121,4	114,3
1986 jan	103,9	106,8	126,1	115,5	80,8	102,4	96,4	178,9	94,9	153,9	109,0	92,4	100,8	122,5	112,6
1986 feb	104,4	109,1	129,6	117,2	89,6	97,9	96,5	175,9	96,3	159,4	109,1	92,8	102,2	121,3	111,0
1986 mar	103,7	115,7	119,5	111,9	81,0	93,5	98,4	177,8	100,8	154,9	113,0	93,6	102,4	119,5	111,0
1986 apr	109,8	112,6	137,3	124,5	95,2	112,7	103,0	178,2	98,7	168,7		94,2	104,1	120,4	110,0
1986 mai	104,1	116,0	128,2	116,4	96,1		97,7	182,8	97,3	170,9		103,6	99,6	119,4	108,4
1986 jun	110,5	119,6	128,4	124,5	97,7		102,1	192,6	104,4	152,3			102,6	119,0	107,4
1986 jul	107,2	115,9	125,0	119,2	96,6		104,2	179,3	97,2				101,8	117,6	107,8
1986 aug	107,5	102,5	124,3	113,7			103,1		95,6				102,6		
1986 sep			124,3	118,9									104,8		
<b>0413 - ELEKTROTECHNIK - NACE 34</b>				<b>ELECTRICAL ENGINEERING - NACE 34</b>						<b>CONSTRUCTION ELECTRIQUE - NACE 34</b>					
<b>SAISONBEREINIGT</b>				<b>SEASONALLY ADJUSTED</b>						<b>DESAISONNALISE</b>					
EUR 12 = 100															
1980	100,0	2,7	0,8	35,0	0,6	6,4	16,2	0,5	14,8	0,0	4,7	1,0	17,2		
1980 = 100															
1982	98,6	92,9	99,9	96,9	92,3	90,6	104,3	120,3	98,7	129,2	103,8	115,2	98,4	98,5	123,1
1983	100,9	96,0	103,2	98,1	92,1	89,2	105,8	135,4	101,2	142,1	105,3	119,0	104,7	110,4	147,1
1984	107,6	92,6	118,3	106,2	87,9	91,8	112,5	177,5	106,3	172,8	113,5	108,4	113,1	132,3	192,5
1985	114,8	94,9	128,5	121,0	100,0	94,7	114,7	183,5	108,1	178,0	120,3	141,9	115,8	130,0	213,2
1985 III	113,1	91,5	127,6	124,7	106,4	91,5	111,8	168,0	103,3	186,5	123,3	111,1	113,7	126,8	217,0
1985 IV	115,4	97,6	136,6	124,9	107,9	99,2	116,8	170,0	107,9	179,7	117,3	158,5	114,9	127,9	207,7
1986 I	113,8	95,9	130,8	122,4	99,6	95,0	112,2	167,2	108,4	177,5	121,3	121,6	115,6	127,4	214,0
1986 II	118,4	109,9	142,0	126,9	117,1		115,1	177,4	112,8	210,9	125,9		113,9	126,9	223,0
1986 III			135,3	127,6									115,8		
1985 jul	112,5	90,3	125,1	126,3	108,8	89,7	112,6	170,3	101,3	164,2	121,1	69,0	111,3	127,5	225,9
1985 aug	113,4	88,6	127,9	121,1	106,1	87,5	112,7	164,9	106,2	179,3	123,0	115,7	114,3	127,6	214,8
1985 sep	112,8	95,6	129,5	124,0	103,9	91,7	110,3	171,1	103,7	205,5	122,4	146,9	115,2	126,7	211,9
1985 oct	115,6	91,4	140,8	125,6	106,7	106,5	117,3	165,5	105,4	196,8	120,4	138,2	116,1	126,1	210,4
1985 nov	116,9	103,1	139,8	128,1	103,0	101,7	116,9	174,5	108,6	186,1	118,5	159,7	114,7	128,4	206,7
1985 dec	113,1	97,8	138,3	121,4	114,2	86,9	116,5	169,4	107,8	157,4	114,4	174,0	113,5	129,8	207,0
1986 jan	113,3	92,2	132,5	121,9	106,3	100,4	110,0	171,4	107,2	171,9	117,0	121,0	113,3	127,8	204,3
1986 feb	113,5	94,3	139,3	124,8	102,8	90,4	111,9	163,0	107,5	178,3	117,3	127,4	115,5	126,4	213,8
1986 mar	113,7	100,9	123,5	121,3	92,1	89,8	113,6	164,7	110,6	181,1	129,0	120,5	117,5	126,6	219,9
1986 apr	119,0	104,0	148,6	129,1	114,0	104,9	117,5	162,7	111,8	196,1	126,1	130,9	116,8	128,1	216,7
1986 mai	116,0	117,4	134,1	123,9	119,4		114,4	181,1	112,1	233,8	124,0	136,8	111,7	126,7	221,9
1986 jun	118,6	107,8	143,5	127,8	117,6		113,1	183,7	115,8	202,1	126,8		113,7	124,7	226,4
1986 jul	118,0	101,3	131,8	127,3	111,7		115,4	205,4	112,8		117,8		115,3	124,7	225,7
1986 aug	116,7	94,9	132,5	124,5			115,8		105,7		118,5		114,8		
1986 sep			139,8	129,2									116,7		
<b>0414 - FAHRZEUGBAU - NACE 35+36</b>				<b>TRANSPORT EQUIPMENT - NACE 35+36</b>						<b>MATERIEL DE TRANSPORT - NACE 35+36</b>					
<b>SAISONBEREINIGT</b>				<b>SEASONALLY ADJUSTED</b>						<b>DESAISONNALISE</b>					
EUR 12 = 100															
1980	100,0	2,4	0,6	28,7	0,9	8,6	26,3	0,3	13,5	0,0	2,2	1,2	15,4		
1980 = 100															
1982	99,1	113,2	114,3	108,9	93,0	92,1	95,3	95,0	98,2	88,0	108,7	105,3	89,8	90,4	99,7
1983	101,1	121,2	104,7	109,3	80,2	104,3	98,6	91,3	102,7	95,9	100,3	79,4	89,2	102,4	94,8
1984	97,6	112,0	99,5	107,9	73,6	99,5	92,7	92,7	102,3	81,2	103,3	63,3	85,9	117,2	104,2
1985	100,2	120,5	109,4	120,0	58,4	104,9	87,5	82,0	100,7	76,2	98,9	70,7	90,2	127,2	107,8
1985 II	98,4	119,9	116,4	118,3	49,1	102,1	88,4	85,9	97,2	76,6	99,9	76,4	90,8	127,2	108,5
1985 IV	100,1	122,2	114,4	121,2	60,9	110,6	88,1	88,1	102,5	78,8	97,4	66,4	87,7	130,7	108,8
1986 I	100,6	127,8	111,4	120,4	62,7	114,3	87,4	77,7	107,1	78,1	106,0	68,4	86,4	132,1	107,8
1986 II	107,1	136,6	112,7	135,9	59,3		91,6	72,7	110,5	87,3	106,1		87,2	131,9	106,9
1986 III			114,9	123,3									86,3		
1985 jul	103,7	116,1	117,7	129,4	52,7	101,9	94,2	82,4	95,8	82,6	103,7	68,6	90,5	123,9	111,1
1985 aug	94,3	118,5	114,4	110,0	48,7	98,3	84,6	88,4	95,4	72,8	96,3	94,2	88,6	128,2	108,7
1985 sep	98,4	125,9	117,5	116,6	47,8	105,2	88,4	86,0	93,3	72,5	100,6	72,1	91,9	129,8	106,1
1985 oct	99,9	121,9	116,7	122,7	63,5	114,8	87,1	73,2	95,5	67,5	96,6	67,9	86,1	130,2	112,2
1985 nov	103,6	130,3	120,4	127,1	60,8	105,1	91,9	95,5	105,6	82,6	100,4	63,9	88,1	132,1	105,8
1985 dec	97,9	116,6	107,3	114,5	57,5	103,4	86,1	94,3	99,5	84,2	97,0	66,2	89,7	129,0	107,8
1986 jan	102,5	122,8	114,0	126,3	61,2	115,4	87,5	71,6	101,4	73,7	104,5	70,7	89,3	133,3	108,3
1986 feb	101,7	125,1	112,1	126,2	68,5	111,8	85,6	73,1	104,4	78,0	106,7				

KONJUNKTUREMPF. BEREICHE

BRANCHES IN DIFFICULTIES

PROD: BRANCHES SENSIBLES

	EUR 12	B	DK	D	GR	E	F	IRL	I	L	NL	P	UK	USA	JAP
--	--------	---	----	---	----	---	---	-----	---	---	----	---	----	-----	-----

0415 - EISEN- UND STAHLINDUSTRIE  
NACE 221 SAISONBEREINIGT

IRON AND STEEL - NACE 221  
SEASONALLY ADJUSTED

SIDERURGIE - NACE 221  
DESAISONALISE

1980 = 100

1982	88.7	78.9	75.2	84.1	98.6	98.4	81.8	1310.7	90.0	79.9	89.0		114.9
1983	88.3	81.9	66.0	85.1	103.8	100.6	77.6	3005.5	87.9	77.0	89.4		119.2
1984	94.4	92.0	74.5	93.4	112.7	106.2	82.7	3550.2	94.1	90.2	105.2		104.3
1985	97.1	89.2	76.9	96.8	119.9	107.6	82.9	4322.1	95.9	98.3	102.2		126.0
1985 II	97.1	85.4	70.1	96.7	119.6	111.0	81.9	4504.0	95.7	98.9	96.1		126.2
III	98.6	92.0	86.1	100.4	117.6	108.1	84.8	4140.6	95.3	96.5	103.1		133.8
IV	97.4	88.3	83.8	96.8	133.6	107.8	82.1	4475.6	97.1	101.9	100.3		131.7
1986 I	94.5	87.5	86.7	93.2	126.7	96.6	80.5	4886.1	96.9	101.9	105.1		131.4
II	91.4	72.5	88.7	91.8	132.2		79.7	4763.7	96.1	94.2	93.7		133.0
1985 jun	99.2	86.0	75.0	98.8	120.9	111.6	79.7	5103.9	102.1	101.4	102.9		135.4
jul	98.6	85.7	85.6	98.8	128.5	109.4	87.3	5051.5	95.3	100.7	102.6		130.7
aug	99.5	94.3	85.2	102.2	99.4	106.5	86.1	2505.4	99.2	95.0	103.1		130.8
sep	97.5	96.1	85.3	99.6	123.8	107.3	80.6	4912.9	93.0	92.9	103.4		136.8
oct	97.1	85.0	86.7	101.2	128.3	109.9	83.9	4585.9	89.1	96.9	96.5		128.8
nov	98.1	92.7	87.2	98.9	130.2	105.0	82.0	4304.3	97.9	102.3	102.9		132.1
dec	97.4	88.2	78.0	91.9	143.2	107.1	79.5	4602.1	103.8	105.8	101.2		136.2
1986 jan	98.3	83.6	92.0	98.9	136.9	102.0	83.6	4581.1	100.5	105.4	111.0		125.3
feb	94.5	86.6	81.8	94.4	121.6	100.6	79.3	5235.6	95.4	99.3	101.2		130.1
mar	91.3	92.0	86.7	87.1	124.6	97.7	78.7	4852.9	96.1	102.2	101.3		140.5
apr	95.5	79.8	102.7	97.1	141.9	102.6	83.5	4821.8	93.7	94.9	87.7		133.2
mai	87.5	65.5	87.0	86.0	122.9		77.3	4657.5	93.9	95.9	95.9		125.6
jun	92.3	73.0	78.3	91.4	134.4		77.3	4908.6	98.9	92.1	96.6		140.9
jul	91.0	88.4	87.2	87.6	117.1		78.8	3184.4	94.7	91.6	92.9		137.3
aug	95.2	96.0	83.3	90.4	85.6		80.4	3970.7	96.5	84.0	96.7		137.1

0416 - TEXTILIEN - NACE 43  
SAISONBEREINIGT

TEXTILES - NACE 43  
SEASONALLY ADJUSTED

TEXTILES - NACE 43  
DESAISONALISE

EUR 12 = 100

1980	100.0	3.3	0.8	14.7	4.2	8.8	15.6	0.8	34.7	0.1	1.5	5.1	10.4		
1982	93.3	96.0	105.9	88.6	89.4	92.0	89.5	102.1	97.6	100.6	91.9	99.0	89.5	88.5	97.4
1983	90.8	103.4	109.2	88.9	84.0	94.5	88.3	93.9	89.5	110.1	88.5	102.4	91.6	100.1	96.8
1984	94.0	104.2	118.8	91.6	84.4	91.7	88.9	93.3	96.4	101.0	90.0	105.9	93.7	102.9	99.0
1985	96.3	105.0	116.8	94.9	87.7	95.6	89.3	87.5	97.6	108.2	95.2	114.3	98.4	102.1	98.3
1985 III	97.0	104.7	116.3	95.1	87.8	95.6	89.3	86.5	99.4	104.2	95.7	112.6	99.0	102.8	98.0
IV	97.4	106.4	119.6	96.2	90.3	98.3	88.1	86.3	99.5	109.9	98.0	115.8	100.0	106.6	97.2
1986 I	98.2	105.8	124.8	96.0	90.5	99.2	87.1	85.8	103.8	104.7	96.0	114.9	98.6	107.6	95.9
II	98.7	104.7	117.5	97.5	93.3		86.2	88.4	103.5	93.1			100.0	110.0	95.2
III			114.7	96.7									100.0		
1985 jul	95.7	107.5	116.1	96.9	92.5	95.9	89.6	90.6	94.1	98.5	85.4	110.6	98.0	100.7	99.4
aug	97.8	101.4	122.5	94.2	82.0	94.2	91.1	86.2	102.7	102.8	105.0	104.2	98.3	102.5	97.7
sep	97.2	105.1	109.3	94.6	89.5	92.2	88.1	84.7	101.2	110.8	95.6	118.3	100.4	103.6	97.0
oct	99.0	102.9	119.4	99.1	90.4	101.0	90.7	87.0	100.2	112.7	99.2	120.7	100.1	101.8	98.1
nov	97.4	113.1	119.5	96.9	88.6	98.5	89.3	87.2	98.4	110.3	98.9	109.4	101.9	109.5	97.5
dec	96.0	104.2	119.0	93.6	95.1	92.4	85.4	86.0	99.8	105.4	97.0	115.0	98.9	107.0	95.9
1986 jan	97.7	107.2	131.9	98.4	91.1	98.4	86.8	87.6	101.1	95.0	97.3	111.6	96.9	107.7	96.6
feb	99.1	105.8	126.0	97.0	92.2	99.8	87.4	84.6	104.0	98.4	95.8	114.2	100.6	109.6	96.0
mar	98.5	105.2	117.0	92.7	90.4	97.8	87.8	84.9	105.8	119.6	95.4	116.4	97.6	106.8	94.9
apr	100.9	102.4	130.5	101.0	94.1	106.5	87.4	90.3	104.5	101.8	95.1	120.1	102.2	109.6	95.4
mai	96.7	108.2	109.9	94.1	91.8		84.3	87.8	102.5	64.4		123.8	96.2	110.0	95.6
jun	98.5	104.7	112.7	97.1	94.9		87.2	85.9	105.3	96.0			101.4	110.6	94.6
jul	95.4	102.7	123.3	100.0	98.8		86.9	87.0	99.1				96.5		94.0
aug	92.7	109.9	111.6	91.9			89.3		94.3				100.9		
sep			109.6	97.8									101.8		

0417 - NAHRUNGSMITTEL - NACE 41-42  
GETRAENKE UND TABAK

FOOD - NACE 41-42  
DRINK AND TOBACCO

PRODUITS ALIMENTAIRES NACE 41-42  
BOISSON ET TABAC

EUR 12 = 100

1980	100.0	3.3	2.2	20.8	1.8	11.2	20.8	2.1	15.6	0.1	5.0	1.5	15.8		
1982	101.0	108.7	106.5	98.9	99.7	103.5	100.6	102.7	101.7	113.4	104.5	100.9	99.8	102.8	100.9
1983	102.7	110.1	107.3	98.5	101.3	110.9	102.0	106.7	102.7	139.8	104.9	105.6	100.9	107.2	102.9
1984	103.6	111.9	111.5	100.3	102.9	111.7	103.7	110.1	100.9	129.6	108.3	98.1	102.0	112.8	101.4
1985	106.1	114.9	115.6	103.5	109.9	117.2	105.4	114.8	105.2	139.7	110.5	97.2	100.9	116.0	102.0
1985 III	105.8	113.3	116.3	103.4	115.0	115.0	105.7	111.5	106.7	140.9	108.8	102.7	100.5	117.0	101.3
IV	107.1	119.0	121.6	105.0	108.2	117.3	106.1	118.6	106.2	140.8	110.2	99.0	101.5	116.8	103.1
1986 I	105.6	117.2	121.2	103.1	100.0	108.0	104.4	118.6	107.9	143.4	112.9	104.1	101.0	117.8	105.1
II	106.5	116.0	121.2	104.2	110.0		104.7	119.3	106.8	143.2			101.0		102.9
III			120.9	105.0									102.2		
1985 jul	105.1	112.2	119.1	104.8	107.3	119.5	105.7	112.7	98.2	145.5	108.4	102.2	100.4	116.7	102.5
aug	105.0	114.0	114.1	103.1	118.2	113.1	105.7	112.3	103.5	144.9	110.6	100.9	100.7	117.1	101.1
sep	107.4	113.8	115.5	102.2	119.7	112.5	105.7	109.5	118.5	132.2	107.5	104.8	100.3	117.1	100.4
oct	108.5	120.4	123.5	107.2	112.3	124.5	106.1	116.8	105.9	145.1	111.2	106.5	101.6	116.1	102.5
nov	107.2	123.2	122.3	105.4	103.5	115.1	106.1	119.4	108.3	140.4	112.7	93.6	100.6	116.6	103.8
dec	105.7	113.3	118.8	102.3	109.0	112.4	106.1	119.5	104.4	136.9	106.6	97.0	102.3	117.5	102.9
1986 jan	106.6	118.0	126.2	106.6	105.2	109.3	104.4	111.3	108.1	144.6	113.6	103.7	99.5	117.8	107.0
feb	106.9	116.4	120.4	104.9	101.5	110.6	104.4	123.2	109.9	144.1	111.9	105.7	101.9	118.2	105.3
mar	103.2	117.1	116.9	97.9	93.3	104.0	104.4	121.4	105.6	141.6	113.3	103.1	101.6	117.2	103.0
apr	108.5	115.1	127.0	106.9	113.3	123.8	104.7	118.4	103.9	137.7	111.1	108.9	101.5	118.6	101.2
mai	104.5	117.2	118.8	103.0	102.6		104.7	118.8	105.4	143.7		107.5	100.7	119.5	103.5
jun	106.5	115.7	117.6	102.7	114.0		104.7	120.8	111.2	148.2			100.7		103.9
jul	105.7	127.9	120.1	106.2	106.1			114.6	107.5				102.9		103.5
aug	106.2	112.6	120.7	104.2					113.3				101.6		
sep			122.0	104.6									102.0		

## KONJUNKTUREMPF. BEREICHE

## BRANCHES IN DIFFICULTIES

## PROD: BRANCHES SENSIBLES

	EUR 12	B	DK	D	GR	E	F	IRL	I	L	NL	P	UK	USA	JAP
--	--------	---	----	---	----	---	---	-----	---	---	----	---	----	-----	-----

 0418 - BEKLEIDUNG - NACE 453+454+456  
 SAISONBEREINIGT

 CLOTHING - NACE 453+454+456  
 SEASONALLY ADJUSTED

 HABILLEMENT - NACE 453+454+456  
 DESAISONNALISE

EUR 12 = 100

1980	100,0	2,7	0,9	18,2	2,0	13,8	14,4	0,8	31,3	0,0	1,5	1,8	12,7			
1980 = 100																
1982	91,5	99,1	102,4	82,3	103,4	86,5			106,6	96,1	93,1		84,9	94,6	89,7	100,6
1983	88,8	98,1	105,0	81,3	95,0	82,7			100,2	90,5	104,7		83,1	98,3	98,0	98,3
1984	91,3	94,3	119,8	82,0	96,6	75,4			100,5	98,2			77,8	103,5	105,7	99,4
1985	91,7	93,2	125,8	81,8	92,8	79,9			100,9	96,1			74,6	107,7	104,6	
1985 III	91,7	95,0	129,0	82,5	98,0	83,0			101,4	95,0			73,1	108,4	104,2	
IV	91,0	97,0	124,9	84,4	91,3	79,5			101,1	93,6			76,6	109,8	106,2	
1986 I	96,0	96,6	123,7	83,0	101,4	81,1			103,2	109,0			75,9	105,7	106,1	
II	94,8	93,9	125,1	83,7	102,4				105,4	98,7			73,1	106,9	106,3	
III			117,8	83,6										107,2		
1985 jul	90,9	96,2	133,8	83,1	106,4	85,4			98,2	91,5			74,8	104,8	103,2	
aug	93,8	95,7	126,9	83,0	96,9	82,6			103,2	98,9			71,8	110,0	103,5	
sep	90,9	93,7	125,0	80,1	93,3	81,1			103,0	95,1			72,8	109,9	105,2	
oct	89,5	95,6	136,4	82,1	94,5	82,3			98,2	90,2			74,6	108,5	105,2	
nov	90,4	100,6	121,2	84,0	92,4	76,2			103,6	91,7			78,8	114,2	106,1	
dec	92,9	94,8	117,2	85,8	88,5	80,1			101,2	98,4			76,1	107,9	106,9	
1986 jan	94,4	95,7	136,7	84,5	95,3	75,5			101,4	105,7			76,1	106,4	108,3	
feb	96,2	95,0	131,5	84,4	118,0	82,1			105,8	106,9			73,8	105,3	104,7	
mar	97,5	99,1	109,3	80,4	90,9	86,2			102,7	113,4			75,8	105,7	106,4	
apr	96,4	95,7	135,3	86,4	106,3	84,0			105,7	104,2			76,2	108,8	106,6	
mai	91,3	93,1	123,3	80,6	100,3				105,5	90,7			72,6	106,1	106,7	
jun	96,9	93,0	115,2	84,5	99,2				105,3	101,6			71,4	105,9	106,9	
jul	95,5	111,5	125,0	87,7	98,0				107,0	93,5			75,3	105,1		
aug	90,4	112,2	116,7	79,9						94,2				109,2		
sep			111,1	84,0										107,1		

 0419 - SCHUHE - NACE 451+452  
 SAISONBEREINIGT

 FOOTWEAR - NACE 451+452  
 SEASONALLY ADJUSTED

 CHAUSSURES - NACE 451+452  
 DESAISONNALISE

EUR 12 = 100

1980	100,0	0,4	0,6	11,7	1,4	10,5	16,3	0,6	45,5	0,0	1,1	2,1	9,9		
1980 = 100															
1982	101,2	99,1	118,0	90,9	82,1	120,7	106,1	101,6	102,5		91,8		85,7	86,6	99,6
1983	97,4	100,3	104,9	85,8	73,2	121,8	104,7	94,2	96,5		84,9		86,9	87,3	96,4
1984	95,1	93,4	110,4	88,3	71,1	132,1	102,8	88,7	90,1		77,6		87,9	75,4	98,9
1985	91,8	86,6	105,0	84,7	91,0	112,5	105,2	66,7	86,0		76,2		91,0	67,3	
1985 III	91,2	85,2	101,1	82,8	96,9	110,2	103,9	63,7	86,6		76,1		91,5	69,3	
IV	90,5	88,7	104,4	85,0	96,0	111,0	102,8	60,8	85,7		75,2		92,5	67,1	
1986 I	87,8	89,6	112,5	82,6	108,3	95,8	100,0	50,4	84,0		78,1		92,8	62,3	
II	84,7	81,2	98,8	74,7	104,5		100,8	48,9	83,3		78,1		88,6	57,6	
III			107,1	77,1									95,1		
1985 jul	89,5	89,7	102,0	80,0	94,3	111,7	104,5	70,7	82,4		91,5		91,1	67,9	
aug	95,0	84,5	95,8	84,8	87,9	112,0	103,2	64,4	93,9		69,9		90,7	71,0	
sep	89,8	80,8	103,4	80,6	105,0	106,9	103,5	57,2	85,1		69,8		92,3	67,9	
oct	89,5	91,4	115,2	84,4	99,2	115,1	104,6	63,8	82,6		74,2		89,7	66,0	
nov	90,2	92,9	93,4	82,9	86,6	108,2	102,0	59,2	85,8		73,7		94,9	67,4	
dec	91,3	82,1	104,6	84,0	102,1	108,1	100,8	59,3	88,3		77,6		92,9	66,2	
1986 jan	89,5	97,5	127,3	85,4	113,8	97,2	100,1	51,2	86,3		75,4		90,3	64,5	
feb	87,1	79,0	118,0	82,2	109,0	97,9	96,0	49,7	82,0		74,3		99,5	62,2	
mar	85,2	83,1	96,5	79,6	102,9	91,9	102,5	50,8	80,5		83,4		88,2	60,5	
apr	85,3	82,2	111,4	79,8	106,9		103,5	50,0	79,6		85,6		90,7	60,3	
mai	80,6	80,7	85,6	71,1	99,0		95,7	43,5	80,5		73,4		82,1	56,9	
jun	86,8	78,6	100,7	73,9	107,7		101,0	52,6	87,1		76,0		92,0	56,2	
jul	87,4	92,3	124,3	78,3	98,4		101,2		84,8		85,8		90,6		
aug	85,9	85,0	111,3	78,0			103,2		84,8				92,8		
sep			89,8	73,9									100,9		

 0420 - PAPIER UND PAPPE - NACE 471+472  
 SAISONBEREINIGT

 PAPER AND PAPERBOARD - NACE 471+472  
 SEASONALLY ADJUSTED

 PAPIER ET CARTON - NACE 471+472  
 DESAISONNALISE

EUR 12 = 100

1980	100,0	3,1	1,2	29,5	0,9	11,0	12,8	0,6	17,7	0,0	3,4	2,8	17,0		
1980 = 100															
1982	97,1	101,6	104,1	99,9	89,0	96,4	100,2	81,4	95,3		110,4	107,6	88,4	98,9	96,3
1983	99,6	104,8	112,1	103,0	86,7	99,0	103,2	80,4	96,0		113,3	117,2	90,3	108,3	101,6
1984	104,9	110,9	126,5	108,1	93,4	104,1	110,1	77,2	103,5		122,9	124,1	91,7	115,1	106,6
1985	105,9	113,1	125,0	111,4	101,4	104,6	107,5	78,1	101,1		129,3	152,8	90,9	115,4	111,6
1985 III	105,3	115,6	125,8	110,7	95,0	104,5	109,9	80,2	99,5		129,6	154,2	90,8	114,9	113,0
IV	105,8	111,6	125,7	111,8	108,8	104,1	104,9	78,8	101,9		132,8	159,4	91,9	117,0	113,5
1986 I	106,1	119,2	126,5	110,7	104,5	107,9	107,3	82,7	103,1		135,4	152,1	90,5	119,4	112,5
II	108,9	126,7	127,6	115,1	113,0		109,9	82,4	103,5		134,3		93,4	120,6	112,9
III			122,8	116,6									92,8		
1985 jul	105,2	115,2	133,2	112,1	108,0	102,4	111,8	82,9	96,3		120,9	153,9	90,3	115,9	113,6
aug	105,5	113,6	118,5	109,3	85,8	105,0	109,8	83,2	100,9		135,5	163,9	91,3	113,9	111,9
sep	105,4	117,7	125,5	110,3	91,2	105,8	108,4	75,1	101,1		132,1	141,9	90,8	115,2	113,3
oct	106,1	114,2	130,8	113,1	104,7	106,1	106,5	79,1	99,9		132,5	159,1	90,2	114,9	114,3
nov	106,4	114,1	123,0	111,5	111,8	105,4	104,3	79,7	103,7		136,0	155,6	92,2	115,1	112,4
dec	105,0	107,4	123,1	110,7	110,7	100,4	104,3	76,7	101,9		130,9	165,5	93,0	119,5	113,9
1986 jan	107,5	118,4	132,2	113,3	116,2	109,1	108,9	83,8	103,2		133,4	153,0	90,0	120,0	113,2
feb	106,9	116,9	128,9	112,3	111,6	108,4	106,4	83,6	101,7		135,2	158,9	92,1	119,4	111,9
mar	104,7	121,7	118,9	106,8	89,1	107,1	106,2	80,1	104,5		138,3	150,0	89,4	119,1	112,5
apr	110,8	129,6	133,7	117,5	116,2	110,9	111,8	91,7	102,5		132,8	160,5	96,3	121,1	112,8
mai	106,7	124,4	124,6	112,6	104,8		108,7	76,4	102,6		137,9	149,0	90,8	120,6	112,7
jun	108,7	125,8	124,6	114,5	118,9		108,7	79,6	106,3		133,3		93,0	121,6	113,4
jul	108,1	128,9	122,1	114,4	119,										

**MEINUNGSUMFRAGE: INDUSTRIE**
**OPINIONS IN INDUSTRY**
**OPINIONS DANS L'INDUSTRIE**

	EUR 10	B	DK	D	GR	E	F	IRL	I	L	NL	P	UK	USA	JAP
<b>0501 - PRODUKTIONSAUSSICHTEN</b>															
<b>GESAMTE INDUSTRIE - NACE 2-4</b>															
<b>PRODUCTION EXPECTATIONS</b>															
<b>ALL INDUSTRY - NACE 2-4</b>															
<b>PERSPECTIVES DE PRODUCTION</b>															
<b>ENSEMBLE DE L'INDUSTRIE - NACE 2-4</b>															
%, BALANCE															
1982	-11,7	-19,5	2,8	-20,1	5,7	-5,9	-5,5	-16,0	-41,5	-5,2	-2,2				
1983	-2,2	-15,3	8,3	-1,7	4,8	-12,8	-7,0	-11,2	-6,7	0,3	17,4				
1984	5,9	-3,0	26,5	4,2	23,5	-9,2	2,9	8,1	-6,7	5,9	20,4				
1985	6,8	-5,5	17,8	3,8	22,0	-2,9	5,4	8,0	-0,4	3,8	20,4				
1985 III	4,3	-4,3	12,0	2,0	19,7	-5,0	8,7	2,3	7,0	2,3	17,0				
IV	4,0	-7,3	25,0	0,3	19,0	-4,0	8,0	7,3	-14,0	-2,7	16,0				
1986 I	10,3	-2,0	0,0	9,3	26,7	3,3	13,3	16,0	3,3	8,3	14,7				
II	7,3	-7,3	10,0	3,7	16,7	1,3	9,7	15,0	-8,0	2,7	10,7				
III	4,3	-6,7	-1,0	2,0	16,7	4,0	6,3	6,0	-36,7	4,7	6,0				
1985 aug	4,0	-6,0	12,0	2,0	20,0	-5,0	5,0	0,0	7,0	2,0	18,0				
sep	8,0	0,0	12,0	4,0	28,0	-3,0	20,0	13,0	10,0	4,0	17,0				
oct	6,0	-3,0	25,0	0,0	27,0	-2,0	14,0	10,0	4,0	-1,0	17,0				
nov	2,0	-10,0	25,0	1,0	15,0	-5,0	10,0	2,0	-4,0	-1,0	13,0				
dec	4,0	-9,0	25,0	0,0	15,0	-5,0	0,0	10,0	-42,0	-6,0	18,0				
1986 jan	6,0	-2,0	0,0	9,0	21,0	-5,0	5,0	14,0	1,0	7,0	5,0				
feb	13,0	-5,0	0,0	11,0	30,0	6,0	17,0	17,0	0,0	8,0	23,0				
mar	12,0	1,0	0,0	8,0	29,0	9,0	18,0	17,0	9,0	10,0	16,0				
apr	11,0	-2,0	10,0	8,0	0,0	5,0	18,0	22,0	4,0	3,0	11,0				
mai	8,0	-7,0	10,0	2,0	35,0	3,0	8,0	15,0	7,0	4,0	14,0				
jun	3,0	-13,0	10,0	1,0	15,0	-4,0	3,0	8,0	-35,0	1,0	7,0				
jul	0,0	-14,0	-1,0	-1,0	10,0	1,0	-2,0	3,0	-36,0	5,0	1,0				
aug	4,0	-5,0	-1,0	3,0	16,0	4,0	17,0	-1,0	-38,0	5,0	7,0				
sep	9,0	-1,0	-1,0	4,0	24,0	7,0	4,0	16,0	-36,0	4,0	10,0				
oct	3,0	-9,0	18,0	-1,0	12,0	0,0	14,0	3,0	-40,0	4,0	13,0				
<b>0502 - AUFTRAGSBESTAND</b>															
<b>GESAMTE INDUSTRIE - NACE 2-4</b>															
<b>ORDER BOOKS</b>															
<b>ALL INDUSTRY - NACE 2-4</b>															
<b>CARNET DE COMMANDES</b>															
<b>ENSEMBLE DE L'INDUSTRIE - NACE 2-4</b>															
%, BALANCE															
1982	-47,2	-39,6	-17,3	-52,6	-32,3	-30,8	-42,2	-53,1	-59,8	-39,2	-55,8				
1983	-40,7	-34,2	-2,3	-42,6	-9,1	-38,4	-42,9	-54,0	-47,5	-32,2	-33,8				
1984	-22,8	-24,2	30,0	-22,1	-29,9	-34,2	-29,2	-27,1	7,5	-11,4	-11,2				
1985	-16,6	-23,9	24,8	-13,6	-27,4	-29,7	-22,6	-21,2	2,0	-5,6	-6,1				
1985 III	-16,7	-24,0	28,0	-12,3	-27,0	-29,7	-14,7	-22,7	4,0	-4,3	-6,0				
IV	-15,3	-20,3	21,0	-11,3	-16,7	-24,0	-15,3	-22,3	0,7	-10,3	-8,3				
1986 I	-17,3	-22,0	16,0	-11,0	-12,7	-25,7	-17,3	-26,0	0,0	-9,0	-12,0				
II	-18,3	-29,3	13,0	-13,7	-14,0	-21,0	-31,7	-18,3	2,0	-9,3	-21,0				
III	-19,7	-23,7	9,0	-14,3	-28,0	-22,0	-26,0	-21,0	-1,7	-11,3	-22,0				
1985 aug	-17,0	-25,0	28,0	-12,0	-27,0	-30,0	-10,0	-22,0	7,0	-1,0	-7,0				
sep	-18,0	-23,0	28,0	-13,0	-30,0	-31,0	-14,0	-27,0	7,0	-8,0	-6,0				
oct	-17,0	-22,0	21,0	-13,0	-28,0	-24,0	-21,0	-21,0	0,0	-11,0	-14,0				
nov	-15,0	-17,0	21,0	-12,0	-11,0	-26,0	-13,0	-22,0	1,0	-11,0	-5,0				
dec	-14,0	-22,0	21,0	-9,0	-11,0	-22,0	-12,0	-24,0	1,0	-9,0	-8,0				
1986 jan	-20,0	-21,0	16,0	-12,0	-14,0	-32,0	-15,0	-25,0	4,0	-8,0	-20,0				
feb	-17,0	-21,0	16,0	-10,0	-8,0	-27,0	-11,0	-29,0	0,0	-8,0	-7,0				
mar	-15,0	-24,0	16,0	-11,0	-16,0	-18,0	-26,0	-24,0	4,0	-11,0	-9,0				
apr	-19,0	-28,0	13,0	-14,0	0,0	-20,0	-35,0	-21,0	4,0	-8,0	-24,0				
mai	-17,0	-31,0	13,0	-13,0	-13,0	-20,0	-30,0	-19,0	1,0	-9,0	-15,0				
jun	-19,0	-29,0	13,0	-14,0	-29,0	-23,0	-30,0	-15,0	1,0	-11,0	-24,0				
jul	-20,0	-25,0	9,0	-13,0	-31,0	-24,0	-29,0	-20,0	5,0	-10,0	-28,0				
aug	-18,0	-21,0	9,0	-14,0	-28,0	-22,0	-14,0	-17,0	-7,0	-10,0	-19,0				
sep	-21,0	-25,0	9,0	-16,0	-25,0	-20,0	-35,0	-26,0	-3,0	-14,0	-21,0				
oct	-22,0	-27,0	-1,0	-19,0	-24,0	-24,0	-19,0	-21,0	-6,0	-15,0	-28,0				
<b>0503 - LAGERBESTAENDE AN FERTIGERZEUGNISSEN</b>															
<b>GESAMTE INDUSTRIE - NACE 2-4</b>															
<b>STOCKS OF FINISHED PRODUCTS</b>															
<b>ALL INDUSTRY - NACE 2-4</b>															
<b>STOCKS DE PRODUITS FINIS</b>															
<b>ENSEMBLE DE L'INDUSTRIE - NACE 2-4</b>															
%, BALANCE															
1982	22,6	8,3	15,8	25,8	19,0	16,3	16,7	25,6	17,4	31,7	24,4				
1983	16,3	8,8	7,8	16,8	5,2	18,2	6,6	22,8	19,5	18,2	12,4				
1984	12,6	10,0	0,3	8,1	17,6	19,4	6,2	16,2	0,7	9,6	10,3				
1985	11,8	10,1	4,5	6,3	11,8	17,8	7,5	15,6	2,3	3,6	13,3				
1985 III	12,0	7,3	5,0	6,7	10,3	16,7	3,7	16,3	-1,7	3,3	15,3				
IV	10,7	6,3	9,0	4,0	1,3	15,0	8,3	14,7	0,7	4,7	14,3				
1986 I	13,3	8,0	11,0	6,7	8,3	17,3	10,3	17,0	6,7	5,7	18,0				
II	13,0	8,0	17,0	6,3	7,7	14,3	18,7	17,7	5,0	6,3	19,0				
III	11,3	7,0	14,0	6,0	14,7	15,0	12,7	9,7	-0,3	7,0	16,7				
1985 aug	12,0	7,0	5,0	7,0	10,0	17,0	1,0	13,0	-8,0	4,0	17,0				
sep	11,0	4,0	5,0	4,0	10,0	14,0	0,0	20,0	-2,0	3,0	15,0				
oct	10,0	5,0	9,0	3,0	6,0	17,0	-3,0	13,0	-3,0	3,0	14,0				
nov	11,0	6,0	9,0	5,0	0,0	12,0	14,0	14,0	2,0	4,0	15,0				
dec	11,0	8,0	9,0	4,0	-2,0	16,0	14,0	17,0	3,0	7,0	14,0				
1986 jan	15,0	9,0	11,0	7,0	0,0	19,0	5,0	18,0	9,0	5,0	21,0				
feb	13,0	7,0	11,0	7,0	5,0	17,0	9,0	18,0	0,0	6,0	13,0				
mar	12,0	8,0	11,0	6,0	20,0	16,0	17,0	15,0	11,0	6,0	14,0				
apr	12,0	8,0	17,0	6,0	0,0	11,0	12,0	17,0	9,0	7,0	18,0				
mai	12,0	6,0	17,0	5,0	14,0	14,0	14,0	17,0	1,0	5,0	17,0				
jun	15,0	10,0	17,0	8,0	9,0	18,0	30,0	19,0	5,0	7,0	22,0				
jul	12,0	8,0	14,0	5,0	17,0	19,0	22,0	10,0	0,0	7,0	19,0				
aug	11,0	5,0	14,0	4,0	14,0	15,0	9,0	11,0	1,0	7,0	16,0				
sep	11,0	8,0	14,0	9,0	13,0	11,0	7,0	8,0	-2,0	7,0	15,0				
oct	10,0	8,0	10,0	10,0	14,0	12,0	10,0	7,0	0,0	6,0	12,0				

**MEINUNGSUMFRAGE: INDUSTRIE**

**OPINIONS IN INDUSTRY**

**OPINIONS DANS L'INDUSTRIE**

	EUR 10	B	DK	D	GR	E	F	IRL	I	L	NL	P	UK	USA	JAP
--	--------	---	----	---	----	---	---	-----	---	---	----	---	----	-----	-----

**0504 - PRODUKTIONSAUSSICHTEN  
GRUNDSTOFFE UND PRODUKTIONSGUETER**

**PRODUCTION EXPECTATIONS  
INTERMEDIATE GOODS**

**PERSPECTIVES DE PRODUCTION  
BIENS INTERMEDIAIRES**

% BALANCE

1982	-15,1	-25,2	-3,5	-20,6	9,2	-15,2	-13,8	-18,2	-52,0	-3,6	-4,8
1983	-1,2	-13,6	6,0	2,9	5,9	-10,7	-12,3	-13,7	-4,5	3,8	13,8
1984	6,3	-1,0	20,8	4,3	23,3	-3,1	2,3	6,8	-9,1	5,6	16,5
1985	4,7	-9,7	19,0	2,3	20,1	-2,1	1,5	4,5	-2,8	4,2	14,4
1985 III	2,7	-9,7	16,0	0,0	18,0	-1,7	-1,7	1,0	3,7	-2,3	12,0
IV	1,3	-10,7	15,0	-1,0	16,0	-5,3	-4,3	2,0	-18,0	-2,7	10,0
1986 I	10,0	-11,3	14,0	10,0	25,7	8,0	5,0	7,0	2,7	9,3	17,0
II	6,0	-19,3	36,0	2,3	14,3	2,7	-13,3	12,3	-14,0	8,0	11,0
III	4,0	-8,3	1,0	0,3	15,3	4,7	-6,0	6,0	-49,3	2,0	8,3
1985 aug	3,0	-7,0	16,0	-1,0	18,0	-2,0	-8,0	-1,0	5,0	-2,0	18,0
sep	7,0	-6,0	16,0	3,0	25,0	1,0	8,0	15,0	7,0	-4,0	11,0
oct	4,0	-6,0	15,0	-2,0	24,0	-2,0	3,0	6,0	3,0	-4,0	13,0
nov	-2,0	-18,0	15,0	-1,0	11,0	-6,0	-10,0	-5,0	-1,0	0,0	5,0
dec	2,0	-10,0	15,0	0,0	13,0	-8,0	-6,0	5,0	-56,0	-4,0	12,0
1986 jan	8,0	-9,0	14,0	9,0	19,0	-2,0	0,0	6,0	-2,0	6,0	17,0
feb	12,0	-14,0	14,0	12,0	29,0	16,0	9,0	6,0	0,0	12,0	19,0
mar	10,0	-11,0	14,0	9,0	29,0	10,0	6,0	9,0	10,0	10,0	15,0
apr	13,0	-15,0	36,0	7,0	0,0	9,0	-6,0	19,0	1,0	7,0	21,0
mai	5,0	-17,0	36,0	2,0	33,0	6,0	-14,0	10,0	6,0	8,0	4,0
jun	0,0	-26,0	36,0	-2,0	10,0	-7,0	-20,0	8,0	-49,0	3,0	8,0
jul	0,0	-21,0	1,0	-4,0	11,0	0,0	-20,0	3,0	-49,0	7,0	2,0
aug	6,0	-1,0	1,0	3,0	15,0	5,0	2,0	6,0	-50,0	3,0	11,0
sep	6,0	-3,0	1,0	2,0	20,0	9,0	0,0	9,0	-49,0	-4,0	12,0
oct	4,0	-16,0	6,0	-4,0	8,0	2,0	6,0	7,0	-54,0	7,0	13,0

**0505 - AUFTRAGSBESTAND  
GRUNDSTOFFE UND PRODUKTIONSGUETER**

**ORDER BOOKS  
INTERMEDIATE GOODS**

**CARNET DE COMMANDE  
BIENS INTERMEDIAIRES**

% BALANCE

1982	-56,2	-39,7	-25,3	-55,8	-30,0	-54,7	-54,2	-56,6	-70,8	-46,2	-64,7
1983	-43,0	-27,0	-5,0	-43,7	-6,3	-44,8	-51,6	-52,4	-53,0	-32,1	-38,4
1984	-17,2	-15,2	23,0	-16,7	-26,2	-24,3	-38,1	-21,5	8,0	-8,4	-9,2
1985	-16,7	-26,0	20,3	-12,8	-31,1	-22,3	-26,4	-23,9	1,9	-3,7	-10,5
1985 III	-18,3	-26,7	28,0	-12,3	-32,3	-24,7	-24,3	-25,3	4,7	-3,7	-13,7
IV	-17,3	-22,3	16,0	-12,7	-21,3	-19,0	-21,3	-23,7	1,3	-12,7	-16,3
1986 I	-18,3	-25,3	13,0	-12,0	-14,3	-22,0	-30,0	-28,0	0,0	-14,3	-12,3
II	-17,0	-30,7	14,0	-15,0	-13,7	-22,7	-53,7	-19,3	2,3	-12,7	-12,0
III	-21,0	-29,7	13,0	-16,3	-29,7	-22,0	-27,7	-30,0	0,7	-12,7	-16,7
1985 aug	-18,0	-26,0	28,0	-13,0	-32,0	-25,0	-20,0	-25,0	9,0	2,0	-13,0
sep	-20,0	-28,0	28,0	-13,0	-38,0	-28,0	-28,0	-28,0	7,0	-10,0	-13,0
oct	-18,0	-29,0	16,0	-13,0	-32,0	-13,0	-34,0	-22,0	-1,0	-12,0	-25,0
nov	-17,0	-12,0	16,0	-13,0	-18,0	-23,0	-15,0	-23,0	3,0	-13,0	-13,0
dec	-17,0	-26,0	16,0	-12,0	-14,0	-21,0	-15,0	-26,0	2,0	-13,0	-11,0
1986 jan	-22,0	-24,0	13,0	-14,0	-15,0	-32,0	0,0	-29,0	-4,0	-13,0	-17,0
feb	-18,0	-23,0	13,0	-11,0	-10,0	-20,0	-41,0	-29,0	0,0	-13,0	-14,0
mar	-15,0	-29,0	13,0	-11,0	-18,0	-14,0	-49,0	-26,0	4,0	-17,0	-6,0
apr	-17,0	-30,0	14,0	-16,0	0,0	-18,0	-64,0	-22,0	4,0	-11,0	-14,0
mai	-15,0	-31,0	14,0	-14,0	-11,0	-23,0	-47,0	-18,0	2,0	-12,0	-5,0
jun	-19,0	-31,0	14,0	-15,0	-30,0	-27,0	-50,0	-18,0	1,0	-15,0	-17,0
jul	-22,0	-28,0	13,0	-15,0	-34,0	-28,0	-37,0	-24,0	8,0	-11,0	-23,0
aug	-21,0	-26,0	13,0	-16,0	-30,0	-22,0	-12,0	-33,0	-5,0	-10,0	-13,0
sep	-20,0	-35,0	13,0	-18,0	-25,0	-16,0	-34,0	-33,0	-1,0	-17,0	-14,0
oct	-23,0	-37,0	0,0	-23,0	-22,0	-25,0	-18,0	-32,0	-9,0	-17,0	-11,0

**0506 - LAGERBESTAENDE AN FERTIGERZEUGNISSEN  
GRUNDSTOFFE UND PRODUKTIONSGUETER**

**STOCKS OF FINISHED PRODUCTS  
INTERMEDIATE GOODS**

**STOCKS DE PRODUITS FINIS  
BIENS INTERMEDIAIRES**

% BALANCE

1982	23,0	6,3	6,0	25,6	16,9	19,6	20,0	20,9	19,8	22,0	28,0
1983	13,8	5,7	3,0	15,5	4,6	11,8	4,1	19,3	22,6	14,4	11,7
1984	8,8	0,7	3,0	6,9	16,7	11,7	2,3	11,2	1,2	7,8	7,8
1985	8,1	5,4	0,8	6,8	15,0	5,3	5,3	11,1	1,0	1,9	10,7
1985 III	7,3	5,0	-7,0	7,7	11,3	3,0	6,3	9,7	-2,0	0,3	10,7
IV	9,0	4,7	-6,0	7,3	5,0	6,0	11,7	10,0	-2,0	4,7	14,3
1986 I	11,3	6,7	-3,0	9,0	12,3	9,7	13,3	13,0	3,7	9,3	15,0
II	11,7	7,3	13,0	6,7	8,3	7,0	32,7	19,7	2,7	7,3	16,7
III	11,3	9,3	-2,0	7,7	17,3	10,3	13,3	11,3	0,3	7,7	16,3
1985 aug	5,0	6,0	-7,0	7,0	11,0	3,0	7,0	0,0	-10,0	2,0	8,0
sep	9,0	5,0	-7,0	8,0	12,0	1,0	5,0	17,0	0,0	1,0	12,0
oct	10,0	5,0	-6,0	8,0	9,0	8,0	10,0	9,0	-6,0	2,0	18,0
nov	8,0	-1,0	-6,0	6,0	4,0	5,0	11,0	9,0	2,0	4,0	14,0
dec	9,0	10,0	-6,0	8,0	2,0	5,0	14,0	12,0	-2,0	8,0	11,0
1986 jan	12,0	6,0	-3,0	10,0	2,0	12,0	0,0	15,0	6,0	12,0	14,0
feb	11,0	5,0	-3,0	9,0	9,0	11,0	10,0	15,0	0,0	7,0	14,0
mar	11,0	9,0	-3,0	8,0	26,0	6,0	30,0	9,0	5,0	9,0	17,0
apr	9,0	9,0	13,0	7,0	0,0	2,0	34,0	16,0	4,0	7,0	13,0
mai	11,0	6,0	13,0	5,0	17,0	5,0	25,0	22,0	1,0	6,0	16,0
jun	15,0	7,0	13,0	8,0	8,0	14,0	39,0	21,0	3,0	9,0	21,0
jul	12,0	11,0	-2,0	6,0	18,0	14,0	21,0	13,0	3,0	9,0	16,0
aug	11,0	6,0	-2,0	6,0	18,0	10,0	12,0	15,0	-1,0	7,0	16,0
sep	11,0	11,0	-2,0	11,0	16,0	7,0	7,0	6,0	-1,0	7,0	17,0
oct	10,0	9,0	-4,0	14,0	16,0	13,0	11,0	10,0	0,0	6,0	3,0



**MEINUNGSUMFRAGE: INDUSTRIE**
**OPINIONS IN INDUSTRY**
**OPINIONS DANS L'INDUSTRIE**

	EUR 10	B	DK	D	GR	E	F	IRL	I	L	NL	P	UK	USA	JAP
<b>0507 - PRODUKTIONSAUSSICHTEN</b>															
<b>INVESTITIONSGUETER</b>															
<b>PRODUCTION EXPECTATIONS</b>															
<b>INVESTMENT GOODS</b>															
<b>PERSPECTIVES DE PRODUCTION</b>															
<b>BIENS D'INVESTISSEMENT</b>															
%, BALANCE															
1982	-12,9	-24,2	4,3	-19,7	-5,1		-8,2	21,7	-12,4	-11,0	-9,0				-5,2
1983	-7,6	-24,1	8,5	-11,9	1,9		-16,3	7,4	-10,6	-19,2	-5,0				13,2
1984	5,0	-6,8	34,8	3,0	22,6		-16,1	9,6	5,0	-4,2	7,8				25,1
1985	10,1	-4,3	13,8	11,4	34,5		-6,5	14,2	11,3	-3,2	3,5				21,7
1985 III	8,0	-2,7	10,0	10,3	33,7		-11,0	27,0	9,7	10,7	4,3				18,3
IV	5,3	-9,3	21,0	6,0	43,7		-11,3	16,7	2,3	-12,7	-3,3				19,7
1986 I	8,3	-5,7	-18,0	10,3	41,7		0,7	25,7	17,3	-0,3	4,7				7,0
II	6,7	-21,0	-7,0	6,0	32,7		-3,0	40,0	19,0	8,0	0,3				7,0
III	4,0	-13,3	-9,0	3,7	24,0		-5,0	20,3	12,7	12,0	7,3				5,3
1985 aug	7,0	-6,0	10,0	10,0	34,0		-11,0	32,0	9,0	0,0	1,0				16,0
sep	11,0	-1,0	10,0	11,0	47,0		-12,0	33,0	17,0	14,0	9,0				24,0
oct	7,0	-3,0	21,0	9,0	46,0		-12,0	22,0	7,0	-9,0	2,0				20,0
nov	4,0	-10,0	21,0	6,0	41,0		-15,0	33,0	0,0	-28,0	-6,0				18,0
dec	5,0	-15,0	21,0	3,0	44,0		-7,0	-5,0	0,0	-1,0	-6,0				21,0
1986 jan	1,0	-7,0	-18,0	9,0	43,0		-4,0	6,0	10,0	-1,0	1,0				-13,0
feb	11,0	-5,0	-18,0	11,0	43,0		-4,0	36,0	20,0	0,0	2,0				21,0
mar	13,0	-5,0	-18,0	11,0	39,0		10,0	35,0	22,0	0,0	11,0				13,0
apr	9,0	-9,0	-7,0	10,0	0,0		2,0	37,0	24,0	2,0	1,0				1,0
mai	4,0	-24,0	-7,0	1,0	63,0		-6,0	45,0	8,0	10,0	1,0				15,0
jun	7,0	-30,0	-7,0	7,0	35,0		-5,0	38,0	25,0	12,0	-1,0				5,0
jul	2,0	-21,0	-9,0	4,0	29,0		-4,0	21,0	13,0	19,0	4,0				-4,0
aug	5,0	-17,0	-9,0	5,0	24,0		-5,0	39,0	9,0	11,0	6,0				8,0
sep	5,0	-2,0	-9,0	2,0	19,0		-6,0	1,0	16,0	6,0	12,0				12,0
oct	4,0	-10,0	23,0	3,0	8,0		-16,0	30,0	11,0	12,0	0,0				18,0
<b>0508 - AUFTRAGSBESTAND</b>															
<b>INVESTITIONSGUETER</b>															
<b>ORDER BOOKS</b>															
<b>INVESTMENT GOODS</b>															
<b>CARNET DE COMMANDES</b>															
<b>BIENS D'INVESTISSEMENT</b>															
%, BALANCE															
1982	-45,7	-51,6	-12,0	-50,2	-41,0		-29,1	-6,2	-50,2	-34,2	-34,2				-54,7
1983	-47,2	-53,6	-0,8	-51,8	-21,6		-41,5	-25,3	-54,2	-36,7	-43,7				-41,4
1984	-32,3	-41,3	33,8	-34,9	-54,7		-41,9	-3,2	-41,7	4,2	-21,5				-17,7
1985	-17,5	-33,3	29,5	-12,3	-31,5		-35,1	-20,0	-22,8	-0,1	-11,7				-8,1
1985 III	-16,0	-31,3	30,0	-8,0	-25,7		-34,0	-5,3	-26,0	-9,3	-9,7				-8,7
IV	-15,7	-28,3	24,0	-9,3	0,7		-30,0	-15,7	-26,7	-3,0	-10,7				-8,0
1986 I	-14,7	-34,7	14,0	-8,0	-7,7		-20,7	-3,7	-22,7	-4,7	-7,0				-17,7
II	-18,3	-45,0	13,0	-10,7	-5,0		-25,7	-16,3	-13,7	-6,3	-10,3				-30,3
III	-21,7	-34,0	2,0	-12,7	-6,0		-30,3	-29,0	-21,0	-9,3	-16,0				-29,7
1985 aug	-16,0	-32,0	30,0	-7,0	-25,0		-34,0	6,0	-27,0	-12,0	-10,0				-12,0
sep	-18,0	-31,0	30,0	-9,0	-26,0		-30,0	0,0	-33,0	-6,0	-9,0				-13,0
oct	-18,0	-25,0	24,0	-10,0	-8,0		-33,0	-10,0	-28,0	-7,0	-14,0				-13,0
nov	-14,0	-27,0	24,0	-9,0	12,0		-33,0	-15,0	-25,0	-4,0	-12,0				0,0
dec	-15,0	-33,0	24,0	-9,0	-2,0		-24,0	-22,0	-27,0	2,0	-6,0				-11,0
1986 jan	-17,0	-33,0	14,0	-7,0	-10,0		-25,0	-7,0	-19,0	-2,0	-5,0				-33,0
feb	-14,0	-31,0	14,0	-8,0	-3,0		-29,0	12,0	-25,0	0,0	-6,0				-4,0
mar	-13,0	-40,0	14,0	-9,0	-10,0		-8,0	-16,0	-24,0	-12,0	-10,0				-16,0
apr	-18,0	-43,0	13,0	-7,0	0,0		-23,0	-5,0	-17,0	3,0	-10,0				-38,0
mai	-19,0	-48,0	13,0	-14,0	-10,0		-27,0	-23,0	-11,0	-12,0	-8,0				-29,0
jun	-18,0	-44,0	13,0	-11,0	-5,0		-27,0	-21,0	-13,0	-10,0	-13,0				-28,0
jul	-20,0	-36,0	2,0	-9,0	-4,0		-32,0	-30,0	-12,0	-13,0	-15,0				-35,0
aug	-20,0	-31,0	2,0	-12,0	-6,0		-30,0	-14,0	-17,0	-6,0	-18,0				-28,0
sep	-25,0	-35,0	2,0	-17,0	-8,0		-29,0	-43,0	-34,0	-9,0	-17,0				-28,0
oct	-27,0	-31,0	-6,0	-19,0	-29,0		-33,0	-25,0	-21,0	-4,0	-21,0				-40,0
<b>0509 - LAGERBESTAENDE AN FERTIGERZEUGNISSEN</b>															
<b>INVESTITIONSGUETER</b>															
<b>STOCKS OF FINISHED PRODUCTS</b>															
<b>INVESTMENT GOODS</b>															
<b>STOCKS DE PRODUITS FINIS</b>															
<b>BIENS D'INVESTISSEMENT</b>															
%, BALANCE															
1982	22,5	15,3	28,8	21,4	38,8		25,1	-8,2	27,3	19,7	42,5				15,8
1983	22,4	17,4	14,0	21,8	16,3		31,3	-0,8	21,3	16,1	24,8				14,6
1984	16,4	14,8	-3,5	13,4	19,7		25,1	-2,2	18,1	8,6	15,4				13,7
1985	13,3	3,8	7,8	5,5	-0,1		24,8	13,4	13,0	21,7	6,7				18,2
1985 III	14,0	0,3	10,0	4,3	12,7		22,0	-1,0	13,3	12,3	7,7				26,0
IV	12,7	-1,7	27,0	6,0	-21,7		22,3	4,7	12,3	15,3	6,7				17,7
1986 I	14,0	6,3	29,0	7,0	-8,3		27,7	3,7	14,3	35,7	5,3				15,3
II	15,0	9,3	25,0	8,3	6,0		26,3	7,3	8,0	27,3	7,7				23,3
III	12,0	4,7	29,0	5,7	13,3		23,3	12,3	6,0	-17,3	8,3				17,3
1985 aug	15,0	-1,0	10,0	5,0	13,0		22,0	-10,0	14,0	8,0	9,0				28,0
sep	11,0	-2,0	10,0	3,0	15,0		17,0	-10,0	12,0	21,0	6,0				22,0
oct	11,0	0,0	27,0	2,0	-13,0		24,0	-21,0	10,0	9,0	8,0				16,0
nov	15,0	1,0	27,0	10,0	-29,0		22,0	17,0	15,0	7,0	8,0				22,0
dec	12,0	-6,0	27,0	6,0	-23,0		21,0	18,0	12,0	30,0	8,0				15,0
1986 jan	16,0	7,0	29,0	7,0	-25,0		22,0	0,0	12,0	45,0	5,0				31,0
feb	12,0	7,0	29,0	7,0	-3,0		22,0	6,0	17,0	0,0	7,0				10,0
mar	14,0	5,0	29,0	7,0	3,0		39,0	5,0	14,0	62,0	4,0				5,0
apr	14,0	6,0	25,0	7,0	0,0		22,0	-9,0	12,0	57,0	10,0				22,0
mai	15,0	6,0	25,0	9,0	-8,0		31,0	1,0	4,0	3,0	6,0				22,0
jun	16,0	16,0	25,0	9,0	26,0		26,0	30,0	8,0	22,0	7,0				26,0
jul	14,0	1,0	29,0	3,0	23,0		29,0	28,0	5,0	-39,0	8,0				24,0
aug	10,0	6,0	29,0	4,0	13,0		23,0	5,0	5,0	-18,0	9,0				15,0
sep	12,0	7,0	29,0	10,0	4,0		18,0	4,0	8,0	5,0	8,0				13,0
oct	14,0	7,0	21,0	10,0	4,0		18,0	8,0	4,0	-4,0	6,0				25,0

**MEINUNGSUMFRAGE: INDUSTRIE**
**OPINIONS IN INDUSTRY**
**OPINIONS DANS L'INDUSTRIE**

	EUR 10	B	DK	D	GR	E	F	IRL	I	L	NL	P	UK	USA	JAP
--	--------	---	----	---	----	---	---	-----	---	---	----	---	----	-----	-----

**0510 - PRODUKTIONSAUSSICHTEN  
VERBRAUCHSGUETER**
**PRODUCTION EXPECTATIONS  
CONSUMPTION GOODS**
**PERSPECTIVES DE PRODUCTION  
BIENS DE CONSOMMATION**

%0, BALANCE

1982	-8,9	-12,4	9,5	-19,3	1,6		9,3	0,1	-13,7	14,7	-3,8				0,5
1983	-1,5	-12,2	8,0	-4,3	0,8		-12,7	13,7	-8,6	-0,4	0,4				22,8
1984	4,7	-6,0	15,5	3,6	26,9		-11,0	5,5	11,8	17,8	4,3				18,8
1985	6,2	-2,6	22,8	-0,5	20,7		-1,1	5,3	12,6	27,6	3,8				20,5
1985 III	3,3	0,7	13,0	0,7	14,7		-5,0	-5,0	5,7	26,3	9,0				14,7
IV	7,7	0,0	37,0	-0,7	18,3		4,7	18,7	14,3	23,7	0,3				17,3
1986 I	13,7	7,7	9,0	8,3	20,7		6,0	5,3	29,0	14,3	8,3				13,7
II	9,3	16,0	23,0	1,3	16,7		3,0	3,7	19,3	19,0	0,3				15,3
III	6,7	3,0	4,0	4,7	21,7		9,0	6,3	6,3	11,0	5,0				8,7
1985 aug	2,0	-4,0	13,0	2,0	15,0		-5,0	-21,0	1,0	23,0	11,0				12,0
sep	7,0	11,0	13,0	4,0	27,0		-1,0	20,0	11,0	33,0	15,0				13,0
oct	10,0	3,0	37,0	2,0	29,0		6,0	23,0	18,0	43,0	1,0				20,0
nov	7,0	-3,0	37,0	-1,0	18,0		8,0	8,0	9,0	16,0	4,0				15,0
dec	6,0	0,0	37,0	-3,0	8,0		0,0	25,0	16,0	12,0	-4,0				17,0
1986 jan	8,0	6,0	9,0	8,0	15,0		-8,0	14,0	26,0	16,0	3,0				6,0
feb	17,0	2,0	9,0	13,0	24,0		5,0	-7,0	32,0	0,0	8,0				20,0
mar	16,0	15,0	9,0	4,0	23,0		21,0	9,0	29,0	27,0	14,0				15,0
apr	12,0	16,0	23,0	5,0	0,0		1,0	33,0	21,0	38,0	0,0				20,0
mai	12,0	19,0	23,0	-1,0	29,0		7,0	-4,0	32,0	11,0	0,0				15,0
jun	4,0	13,0	23,0	0,0	21,0		1,0	-18,0	5,0	8,0	1,0				11,0
jul	2,0	1,0	4,0	-1,0	-9,0		4,0	-7,0	-1,0	5,0	2,0				14,0
aug	2,0	7,0	4,0	3,0	22,0		9,0	10,0	-8,0	11,0	6,0				4,0
sep	18,0	1,0	4,0	12,0	52,0		14,0	16,0	28,0	17,0	7,0				8,0
oct	4,0	-3,0	23,0	1,0	38,0		11,0	-1,0	-2,0	18,0	4,0				11,0

**0511 - AUFTRAGSBESTAND  
VERBRAUCHSGUETER**
**ORDER BOOKS  
CONSUMPTION GOODS**
**CARNET DE COMMANDES  
BIENS DE CONSOMMATION**

%0, BALANCE

1982	-32,8	-32,2	-6,8	-44,5	-35,3		-1,6	-27,2	-43,3	21,7	-28,2				-42,5
1983	-29,9	-26,4	-5,0	-32,5	-14,3		-27,6	-40,3	-50,9	6,3	-18,9				-18,0
1984	-24,3	-25,2	19,3	-25,8	-25,4		-40,4	-23,5	-23,1	6,8	-5,4				-4,8
1985	-18,9	-19,8	13,8	-21,7	-5,2		-34,3	-6,7	-15,5	3,3	0,0				-2,0
1985 III	-17,7	-21,0	11,0	-22,0	-4,3		-31,7	-12,0	-15,7	17,0	1,7				2,7
IV	-14,3	-14,7	16,0	-13,7	1,7		-26,0	-1,7	-13,3	-1,7	-2,0				-3,7
1986 I	-16,7	-10,0	13,0	-15,0	-5,7		-26,7	5,7	-17,7	6,3	0,0				-9,7
II	-15,7	-19,3	7,0	-17,0	-20,3		-14,3	-1,3	-19,0	19,3	0,7				-15,7
III	-13,3	-9,7	7,0	-16,7	-31,3		-14,3	-16,7	-7,7	-11,3	-1,7				-17,0
1985 aug	-16,0	-22,0	11,0	-19,0	-4,0		-32,0	-17,0	-11,0	14,0	4,0				2,0
sep	-18,0	-17,0	11,0	-20,0	2,0		-37,0	-12,0	-18,0	20,0	0,0				7,0
oct	-16,0	-13,0	16,0	-21,0	-18,0		-28,0	-12,0	-7,0	19,0	-2,0				-5,0
nov	-15,0	-15,0	16,0	-14,0	20,0		-25,0	-8,0	-17,0	-8,0	-2,0				-5,0
dec	-12,0	-16,0	16,0	-6,0	3,0		-25,0	15,0	-16,0	-16,0	-2,0				-1,0
1986 jan	-20,0	-11,0	13,0	-18,0	-10,0		-37,0	8,0	-19,0	3,0	-1,0				-8,0
feb	-19,0	-10,0	13,0	-14,0	2,0		-33,0	4,0	-21,0	0,0	1,0				-13,0
mar	-11,0	-9,0	13,0	-13,0	-9,0		-10,0	5,0	-13,0	16,0	0,0				-8,0
apr	-17,0	-15,0	7,0	-16,0	0,0		-19,0	2,0	-22,0	14,0	1,0				-19,0
mai	-16,0	-22,0	7,0	-17,0	-22,0		-9,0	-3,0	-24,0	12,0	1,0				-14,0
jun	-14,0	-21,0	7,0	-18,0	-39,0		-15,0	-3,0	-11,0	32,0	0,0				-14,0
jul	-15,0	-12,0	7,0	-17,0	-32,0		-13,0	-11,0	-17,0	9,0	-1,0				-16,0
aug	-11,0	-7,0	7,0	-17,0	-31,0		-14,0	-23,0	3,0	-25,0	-1,0				-16,0
sep	-14,0	-10,0	7,0	-16,0	-31,0		-16,0	-16,0	-9,0	-18,0	-3,0				-19,0
oct	-11,0	-12,0	2,0	-8,0	-32,0		-15,0	-9,0	-9,0	15,0	-2,0				-13,0

**0512 - LAGERBESTAENDE AN FERTIGERZEUGNISSEN  
VERBRAUCHSGUETER**
**STOCKS OF FINISHED PRODUCTS  
CONSUMPTION GOODS**
**STOCKS DE PRODUITS FINIS  
BIENS DE CONSOMMATION**

%0, BALANCE

1982	22,3	11,3	12,0	33,6	12,3		6,0	7,8	27,8	-27,8	33,3				21,5
1983	18,0	8,7	10,5	20,9	3,8		21,0	18,9	26,8	-31,4	9,8				8,8
1984	17,3	16,3	3,5	10,2	17,0		27,3	19,8	23,8	-15,3	5,9				8,8
1985	17,9	18,2	-2,5	10,6	5,1		30,7	6,6	23,0	1,5	2,6				10,4
1985 III	18,7	19,0	-10,0	11,0	8,3		30,3	9,7	25,7	-15,3	2,3				11,0
IV	13,3	12,3	-10,0	2,0	-0,7		23,0	8,3	21,0	15,0	1,0				12,3
1986 I	13,0	9,3	3,0	1,0	-4,0		24,0	12,3	19,0	10,0	-0,7				16,0
II	14,3	10,0	11,0	5,3	3,0		16,7	9,3	23,7	4,7	3,0				17,0
III	11,0	8,0	5,0	7,0	6,0		14,7	10,3	12,0	-5,3	3,0				15,3
1985 aug	20,0	21,0	-10,0	13,0	8,0		30,0	13,0	24,0	0,0	2,0				14,0
sep	16,0	12,0	-10,0	2,0	0,0		29,0	9,0	26,0	-46,0	3,0				14,0
oct	12,0	13,0	-10,0	-2,0	9,0		26,0	2,0	20,0	18,0	0,0				10,0
nov	11,0	11,0	-10,0	5,0	-7,0		14,0	13,0	17,0	-12,0	2,0				11,0
dec	17,0	13,0	-10,0	3,0	-4,0		29,0	10,0	26,0	39,0	1,0				16,0
1986 jan	13,0	6,0	3,0	4,0	3,0		25,0	11,0	18,0	15,0	-1,0				11,0
feb	13,0	10,0	3,0	-1,0	-10,0		23,0	14,0	18,0	0,0	1,0				23,0
mar	13,0	12,0	3,0	0,0	-5,0		24,0	12,0	21,0	15,0	-2,0				14,0
apr	13,0	12,0	11,0	3,0	0,0		17,0	7,0	21,0	14,0	2,0				16,0
mai	14,0	7,0	11,0	6,0	7,0		15,0	12,0	24,0	0,0	4,0				16,0
jun	16,0	11,0	11,0	7,0	2,0		18,0	9,0	26,0	0,0	3,0				19,0
jul	12,0	7,0	5,0	8,0	9,0		15,0	10,0	16,0	-18,0	3,0				16,0
aug	12,0	6,0	5,0	7,0	6,0		15,0	12,0	13,0	22,0	3,0				18,0
sep	9,0	11,0	5,0	6,0	3,0		14,0	9,0	7,0	-20,0	3,0				12,0
oct	7,0	10,0	12,0	4,0	7,0		9,0	11,0	8,0	0,0	1,0				10,0

## INDUSTRIERZEUGNISSE

## INDUSTRIAL PRODUCTS

## PRODUITS INDUSTRIELS

	EUR 12	B	DK	D	GR	E	F	IRL	I	L	NL	P	UK	USA	JAP	
<b>0601 - STEINKOEHLE FOERDERUNG</b>	<b>COAL PRODUCTION</b>															<b>HOUILLE PRODUCTION</b>
1000 T																
1980	260 334	6 324		94 492		12 932	18 136	65	0			177	128 208	719 115		
1980 = 100																
1982	98,7	103,4		101,9		119,3	93,2	95,4	0,0			100,6	94,7	98,3		
1983	94,1	96,4		94,8		119,2	93,9	115,4	0,0			104,5	90,8	92,1		
1984	66,4	99,6		89,8		118,2	91,5	107,7				109,6	38,6	104,3		
1985	83,5	98,2		94,0		124,4	83,4	87,7				134,5	70,8	103,2		
1985 III		84,2		98,9		119,7	69,3	110,8				131,1	76,4	103,3		
IV		95,4		93,4		134,8	84,5	110,8				137,9	88,0	103,4		
1986 I		103,9		95,0		115,0	83,1	110,8				106,2	86,8	100,7		
II		73,1		92,1		132,7	83,3	110,8				135,6	80,8			
III		78,9		92,4		120,7	65,1	110,8				122,0	71,4			
1985 sep		102,3		95,1		120,3	82,6	110,8				122,0	96,5	103,0		
oct		114,0		104,9		148,7	91,4	110,8				162,7	86,3	113,6		
nov		86,5		91,5		137,2	82,3	110,8				128,8	87,6	98,0		
dec		85,6		83,8		118,5	79,7	110,8				122,0	90,1	98,5		
1986 jan		105,7		102,9		118,0	90,9	110,8				101,7	69,1	103,3		
feb		101,3		93,4		112,3	79,1	110,8				101,7	85,0	96,0		
mar		104,7		88,8		114,8	79,3	110,8				115,3	106,4	102,9		
apr		58,6		103,7		134,1	96,6	110,8				155,9	77,2	101,8		
mai		66,6		83,4		125,8	71,5	110,8				135,6	78,7			
jun		93,9		89,0		138,1	81,8	110,8				115,3	86,5			
jul		68,9		100,3		123,6	53,9	110,8				122,0	65,8			
aug		69,6		89,6		108,3	57,4	110,8				128,8	56,5			
sep		98,3		87,2		130,2	84,0	110,8				115,3	91,8			
oct		111,0		94,7			97,6	110,8				122,0	84,0			
nov		97,0		81,0				110,8					85,4			
<b>0602 - NARTURGAS GEWINNUNG</b>	<b>NATURAL GAS PRODUCTION</b>															<b>GAZ NATUREL PRODUCTION</b>
TJ(GCV)																
1980		1 691		669 083		25	292 759	34 643	479 954		3101 569		0	1439 808	21910 96*	
1980 = 100																
1982		75,8		87,6		512,0	87,9	222,7	116,4		78,7		0,0	102,6		
1983		48,7		94,2		0,0	89,3	238,0	104,4		83,0		0,0	105,8		
1984		98,2		87,8		27428,0	85,0	253,4	110,4		83,4		0,0	103,5		
1985		109,2		79,9		42764,0	72,7	261,4	113,7		89,3			116,5		
1985 II		133,4		64,3		32784,0	76,5		112,6		68,7			83,4		
III		83,0		47,3		43440,0	66,1		100,8		42,5			62,8		
IV		78,3		94,1		39888,0	70,5		131,5		101,4			150,8		
1986 I		96,7		105,3		38560,0	64,4		124,7		123,5			178,9		
II		85,9		64,2		43312,0	48,4		130,0		63,7			103,9		
1985 jun		121,3		56,0		32832,0	73,9		112,1		53,4			67,6		
jul		93,7		51,8		36336,0	73,1		95,9		36,5			57,7		
aug		80,2		46,4		36720,0	69,4		98,6		40,4			61,1		
sep		75,2		43,9		57264,0	55,7		107,9		50,6			89,4		
oct		83,7		89,1		37056,0	61,6		120,6		70,6			104,5		
nov		71,7		111,3		41472,0	72,6		133,2		122,6			182,0		
dec		79,5		81,6		41136,0	77,2		140,6		111,0			166,0		
1986 jan		88,0		114,2		42288,0	76,6		123,3		125,9			188,6		
feb		101,5		102,0		37008,0	67,4		114,2		142,8			181,4		
mar		100,8		99,7		36384,0	49,2		136,5		101,9			160,7		
apr		96,5		75,5		36192,0	46,2		133,9		97,6			147,8		
mai		78,8		60,7		41328,0	52,6		130,7		46,1			88,9		
jun		82,3		56,3		52416,0	46,5		125,3		47,5			75,0		
jul		70,3		62,1		73200,0	60,0		130,1		41,6			58,0		
aug		66,0		62,8		32976,0	59,5		120,2		40,1					
<b>0603 - ROHOEL FOERDERUNG</b>	<b>CRUDE OIL PRODUCTION</b>															<b>PETROLE BRUT PRODUCTION</b>
1000 T																
1980	90 534		297	4 631	196	1 602	1 415		1 826		1 568		0	79 195	479 456	
1980 = 100																
1982	125,9		567,7	91,4	523,0	95,6	115,8		96,9		120,9		0,0	126,5		
1983	139,6		724,9	88,4	628,6	0,0	117,4		120,3		185,0		0,0	141,6		
1984	153,5		779,1	87,0		141,1	145,9		125,1		218,9		0,0	154,8		
1985	157,8		973,7	88,0		138,3	187,0		130,3		259,4			157,3		
1985 II	154,4		914,5	91,2		142,1	181,5		133,6		254,1			153,5		
III	151,3		987,2	88,1		110,6	202,1		125,7		242,9			150,6		
IV	163,2		1049,2	86,9		139,8	213,1		139,3		274,2			162,2		
1986 I	166,5		1217,5	90,6		121,8	206,9		140,4		341,6			164,3		
II	151,9		1197,3	89,9		119,1	204,7		143,3		313,8			148,4		
1985 jun	138,3		884,8	86,3		130,3	179,8		134,7		251,8			135,8		
jul	152,0		977,8	81,1		123,6	198,4		134,7		268,8			150,9		
aug	144,3		998,0	96,9		150,6	205,2		133,4		203,6			141,8		
sep	157,7		985,9	86,3		57,7	202,7		109,1		256,4			159,1		
oct	169,8		1054,5	86,8		150,6	212,0		130,1		270,9			169,9		
nov	161,9		1018,2	88,1		124,3	206,9		143,3		270,9			161,2		
dec	157,9		1074,7	85,8		144,6	220,5		144,6		280,9			155,7		
1986 jan	173,6		1228,3	98,5		134,1	220,5		147,9		368,1			170,8		
feb	156,3		1167,7	83,4		106,4	195,9		136,7		335,2			154,0		
mar	169,7		1256,6	89,9		125,1	204,4		136,7		321,4			168,3		
apr	159,6		1216,2	84,0		122,8	200,1		138,7		338,3			157,0		
mai	160,5		1220,2	98,7		125,1	218,0		137,3		304,6			157,5		
jun	135,7		1155,6	67,1		109,4	195,9		153,8		298,5			130,6		
jul	158,0		1256,6	88,1		113,9	209,5		136,7		302,3			155,5		
aug	159,1		1301,0	85,5		110,1	210,3		137,3		307,7			156,7		

**INDUSTRIEERZEUGNISSE**
**INDUSTRIAL PRODUCTS**
**PRODUITS INDUSTRIELS**

	EUR 12	B	DK	D	GR	E	F	IRL	I	L	NL	P	UK	USA	JAP	
<b>0604 - ROHOEL VERARBEITUNG IN RAFFINERIEN</b>		<b>CRUDE OIL TREATED IN REFINERIES</b>											<b>PETROLE BRUT TRAITE DANS LES RAFFINERIES</b>			
1000 T																
1980	568 538	33 523	6 649	109 886	14 277	49 231	114 033	2 017	96 212		50 637	7 685	84 388	720 083		
1980 = 100																
1982	83,6	74,3	90,7	83,7	108,1	90,9	72,6	24,0	89,9		78,2	104,7	88,7			
1983	71,6	68,8	104,5	79,4	98,6	0,0	66,7	59,4	83,7		86,3	0,0	88,3			
1984	81,3	69,2	110,4	78,8	88,9	90,4	67,2	61,5	80,8		94,6	98,5	91,2			
1985	78,9	60,7	105,6	77,0	85,0	92,8	67,4	64,1	76,7		84,2	93,4	91,6			
1985 II	72,8	48,2	79,1	75,4	64,7	84,7	61,6	57,6	70,9		69,5	77,1	92,3			
III	80,0	88,0	117,7	78,8	95,9	91,7	65,2	71,0	76,6		84,8	103,9	92,1			
IV	82,1	71,4	113,8	75,0	89,1	103,5	72,1	86,3	81,4		88,7	84,7	89,6			
1986 I	79,9	89,4	112,6	72,1	102,5	93,4	66,0	69,0	79,9		95,6	87,2	88,7			
II	83,6	76,8	116,2	76,5	119,3	101,5	60,6	87,9	81,5		97,8	120,9	98,1			
1985 jun	70,8	59,5	73,1	76,6	61,5	71,8	54,0	63,7	65,2		73,8	90,1	94,4			
jul	80,0	64,6	113,2	81,2	96,3	90,5	65,0	71,4	79,0		79,1	109,6	92,9			
aug	80,7	89,6	126,2	80,2	92,8	94,7	66,6	75,0	76,9		78,6	98,4	95,3			
sep	79,4	89,9	113,7	77,0	98,5	90,0	63,9	67,8	74,7		96,8	103,8	88,1			
oct	80,6	69,8	117,9	75,5	87,2	100,3	68,5	68,4	80,2		87,1	79,5	89,2			
nov	80,4	71,4	111,7	74,9	85,2	97,8	72,2	61,9	77,7		85,6	100,1	87,4			
dec	85,3	73,0	111,9	74,5	95,0	112,5	75,3	69,6	87,2		93,4	74,5	92,3			
1986 jan	81,8	71,8	119,8	72,8	91,9	91,9	70,8	73,2	84,1		92,0	98,5	91,6			
feb	75,2	66,5	104,5	70,0	91,7	78,8	64,2	75,6	75,4		93,6	81,2	81,0			
mar	82,8	69,8	113,3	73,5	123,8	109,5	62,9	58,3	80,0		101,3	81,8	93,5			
apr	84,9	75,2	122,5	74,9	110,5	93,3	66,4	83,3	82,8		110,6	107,1	99,3			
mai	83,5	79,3	110,3	80,0	128,6	103,7	56,8	91,0	80,5		82,9	132,4	103,4			
jun	82,5	75,9	115,7	74,8	118,7	107,6	58,6	89,2	81,3		99,9	123,2	91,6			
jul	92,0	87,9	121,8	80,9	127,4	115,0	68,1	95,8	96,0		114,7	117,6	98,1			
aug			120,7	81,0	117,6	108,7	68,0	90,4	88,8		108,8	139,0	96,4			
<b>0605 - MOTORENBENZIN VERBRAUCH</b>		<b>MOTOR SPIRIT CONSUMPTION</b>											<b>ESSENCE MOTEUR CONSOMMATION</b>			
1000 T																
1980		2 952	1 538	24 178	1 387	5 421	17 799	1 019	12 280	286	3 961	939	19 185	283 281		
1980 = 100																
1982		90,5	92,0	95,9	109,6	106,2	102,1	97,0	97,7	108,4	94,7	89,6	100,5			
1983		87,5	93,8	97,3	113,7	0,0	102,7	91,5	95,8	103,5	93,4	0,0	102,1			
1984		87,9	97,1	99,9	120,5	103,4	103,1	86,9	95,4	102,4	93,7	86,3	105,6			
1985		84,8	99,5	97,8	129,3	109,1	101,3	92,6	96,7	108,0	88,8	91,1	106,2			
1985 II		88,3	102,2	102,0	132,4	107,6	103,3	83,2	97,6	117,5	91,2	85,6	107,1			
III		88,2	108,2	101,4	150,8	130,2	112,1	96,6	105,0	125,9	88,4	109,5	111,6			
IV		82,2	102,2	98,0	128,0	105,3	100,4	113,8	96,7	100,7	88,7	91,6	109,2			
1986 I		85,4	96,7	91,3	113,6	96,7	91,8	99,3	86,7	85,3	90,9	84,3	101,6			
II		96,1	96,5	104,6	133,5	113,6	107,4	93,0	100,8	110,5	115,1	94,6	114,1			
1985 jun		82,5	99,9	97,0	133,2	104,9	100,5	78,9	91,3	121,7	81,5	83,1	103,0			
jul		87,8	111,6	104,5	159,2	138,1	119,2	87,1	111,8	142,7	89,7	106,1	115,7			
aug		90,7	109,2	102,4	160,9	135,5	114,7	91,9	107,3	130,1	90,3	125,2	113,5			
sep		86,2	103,8	97,4	132,4	117,1	102,5	110,7	96,0	104,9	85,1	97,1	105,5			
oct		98,0	103,8	108,0	135,8	106,7	106,5	124,8	102,9	117,5	93,0	93,3	113,5			
nov		85,0	96,7	94,4	120,3	103,2	94,2	104,8	88,9	88,8	86,1	86,9	107,5			
dec		63,8	108,1	91,5	128,0	106,0	100,5	111,9	98,4	96,5	86,3	94,6	106,5			
1986 jan		85,4	83,5	88,3	111,6	95,0	93,8	102,5	88,1	83,9	86,0	86,9	100,4			
feb		81,7	95,2	87,7	100,4	98,5	85,5	95,4	81,4	79,7	89,7	79,2	95,4			
mar		89,0	111,6	97,8	128,9	96,7	96,1	100,1	90,5	92,3	96,9	86,9	108,8			
apr		96,3	85,0	107,6	133,2	117,1	105,6	117,8	104,1	109,1	119,1	101,0	113,6			
mai		99,2	106,9	106,1	129,8	114,0	112,0	93,0	102,3	113,3	122,7	88,2	118,5			
jun		92,7	97,5	100,3	137,6	109,8	104,5	68,3	96,2	109,1	103,6	94,6	110,2			
jul		94,3	110,0	110,3	164,4	140,6	121,2	91,9	111,8	142,7	112,7	116,3	120,6			
aug		95,5	104,6	105,4	164,4	146,3	115,4	95,4	105,0	125,9	111,8	132,9	115,5			
<b>0606 - ELEKTRIZITAET VERBRAUCH</b>		<b>ELECTRICITY CONSUMPTION</b>											<b>ELECTRICITE CONSOMMATION</b>			
GWH																
1980	1332 690	47 647	24 291	351 442	21 904	101 972	248 732	9 779	180 250	3 608	61 733	16 472	264 862	2357 499		
1980 = 100																
1982	100,1	99,3	100,6	99,4	102,7	102,1	105,1	100,6	99,5	96,1	97,9	107,6	95,8			
1983	102,5	101,8	102,7	102,2	110,2	106,4	107,8	103,3	100,4	99,1	99,9	113,2	97,0			
1984	106,6	106,8	107,3	106,1	117,0	111,4	113,5	107,2	105,4	104,7	103,5	117,8	98,8			
1985	111,1	110,7	114,2	109,2	120,5	114,9	121,8	111,7	108,5	106,3	106,4	120,0	103,5			
1985 III	97,7	96,5	99,6	96,7	119,1	108,7	99,2	101,5	101,9	91,9	100,7	112,3	87,3			
IV	119,1	119,5	127,3	116,5	125,8	121,8	135,2	118,2	112,7	116,4	113,0	128,9	110,5			
1986 I	127,5	124,3	134,8	121,9	127,5	124,8	151,3	125,7	115,7	117,7	111,2	137,4	125,1			
II	107,5	106,7	108,4	102,7	117,5	114,4	118,7	111,1	107,7	103,2	103,2	123,2	99,8			
III		100,8		97,7		109,6		104,7		92,1		120,8				
1985 jul	98,0	90,1	88,0	96,1	123,1	116,4	103,7	100,6	111,3	99,1	97,5	118,2	78,3			
aug	91,1	96,7	102,5	94,6	119,8	98,2	91,0	99,5	87,6	80,5	101,8	103,7	78,4			
sep	104,0	102,8	108,2	99,4	114,3	111,5	102,9	104,3	106,7	96,1	102,8	114,9	105,2			
oct	110,3	115,9	118,2	113,1	121,2	115,5	118,7	113,1	112,8	112,4	112,8	124,1	90,9			
nov	121,1	121,4	128,7	120,6	123,8	122,4	142,1	122,5	112,5	122,7	113,5	125,4	107,6			
dec	126,1	121,1	135,1	115,7	132,5	127,5	144,8	118,9	112,8	115,1	112,7	137,1	133,1			
1986 jan	129,1	128,1	142,5	125,7	135,2	133,0	156,2	130,3	119,7	120,7	117,1	147,5	113,0			
feb	126,1	122,5	132,2	121,5	123,3	123,6	152,1	123,3	111,7	114,7	106,4	131,6	123,2			
mar	127,5	122,5	129,9	118,3	124,0	117,9	145,7	123,4	115,8	117,7	110,0	133,2	139,0			
apr	115,8	116,0	118,6	112,9	117,2	119,1	137,3	118,0	108,3	112,4	106,9	127,1	104,0			
mai	102,8	101,1	104,6	98,4	115,6	111,6	111,0	113,4	109,1	99,1	101,4	123,6	91,1			
jun	104,0	103,0	102,1	96,8	119,7	112,3	107,8	102,0	105,6	98,1	101,4	118,9	104,4			
jul	100,3	93,5	92,7	96,5	131,0	116,8	108,8	103,4	112,7	96,8	100,7	129,7	80,0			
aug		99,2	106,1	93,0	124,6	99,6		101,9	77,2	77,2	103,1	110,0	79			

**INDUSTRIERZEUGNISSE**
**INDUSTRIAL PRODUCTS**
**PRODUITS INDUSTRIELS**

	EUR 12	B	DK	D	GR	E	F	IRL	I	L	NL	P	UK	USA	JAP
--	--------	---	----	---	----	---	---	-----	---	---	----	---	----	-----	-----

**0607 - ELEKTR. AUS HERKOEMLWAERMEKRAFT  
ERZEUGUNG**
**ELECTRICITY - CONVENTIONAL THERMAL  
PRODUCTION**
**ELECTRICITE THERMIQUE CLASSIQUE  
PRODUCTION**

GWH

1980	987 502	38 286	25 497	287 820	17 892	69 900	118 845	9 152	125 513	782	58 093	6 796	228 927	1844 949	
1980 = 100															
1982	92,1	84,0	87,8	92,2	101,8	104,9	77,6	101,1	98,0	55,0	92,8	117,1	92,1		
1983	90,1	67,7	81,1	94,0	111,4	103,8	64,0	104,0	97,2	46,5	92,3	139,6	91,3		
1984	86,8	63,2	82,8	92,2	113,0	84,8	51,0	109,3	95,0	54,1	98,0	133,0	92,2		
1985	85,7	52,7	106,7	85,9	127,8	87,4	43,7	112,8	98,4	54,1	97,9	111,8	94,8		
1985 III	72,8	36,3	79,6	70,6	126,4	98,6	27,8	100,5	86,5	50,6	88,1	130,4	78,2		
1985 IV	96,8	39,3	115,2	93,9	131,8	114,7	59,6	118,3	115,8	58,3	103,3	198,6	103,4		
1986 I	100,5	52,0	125,8	101,7	126,9	93,4	56,2	126,1	111,6	56,8	109,3	118,7	117,4		
1986 II	74,2	41,3	89,5	76,7	116,4	64,2	22,2	112,7	78,0	58,8	96,5	127,3	90,7		
1986 III		33,9		75,3		89,7		106,0		55,8		205,1			
1985 jul	72,1	42,8	75,7	73,7	132,4	104,4	26,0	106,1	86,3	59,8	86,3	128,0	69,6		
1985 aug	65,3	31,0	78,6	64,8	127,6	89,1	17,7	96,1	73,2	46,0	87,2	91,8	70,8		
1985 sep	81,2	35,1	84,6	73,3	119,2	102,5	39,7	99,4	100,1	46,0	90,8	171,3	94,3		
1985 oct	88,3	35,7	95,8	90,7	130,4	106,7	50,3	112,6	113,3	56,8	102,5	187,2	83,2		
1985 nov	100,8	42,2	123,5	100,0	132,5	118,1	66,0	126,8	119,7	69,1	106,1	205,7	103,7		
1985 dec	101,4	40,0	126,3	91,2	132,5	119,4	62,5	115,5	114,3	49,1	101,1	203,1	123,4		
1986 jan	100,4	49,8	133,2	102,7	142,3	106,5	57,0	124,4	115,2	56,8	111,8	145,0	106,8		
1986 feb	102,4	53,2	124,1	104,1	124,1	94,4	68,3	127,1	112,3	61,4	108,3	120,9	116,4		
1986 mar	98,5	53,0	120,0	98,4	114,4	79,2	43,4	126,9	107,3	61,4	108,3	90,8	129,2		
1986 apr	84,8	41,5	115,1	90,5	111,7	74,5	40,7	119,6	86,9	58,3	101,6	115,3	97,9		
1986 mai	66,5	33,9	75,8	68,1	112,3	55,1	14,1	112,6	72,0	58,3	93,3	136,8	82,5		
1986 jun	71,2	48,3	77,4	71,3	125,2	62,9	11,9	105,9	75,1	59,8	94,6	129,6	91,9		
1986 jul	71,8	32,7	85,0	75,7	136,8	90,8	12,8	107,6	89,6	55,2	93,8	221,4	70,4		
1986 aug		28,1	99,8	70,8	131,3	79,1		97,0		50,6	94,3	200,6	69,1		
1986 sep		41,1		79,4		99,1		113,4		61,4		193,3			

**0608 - ROHSTAHL  
ERZEUGUNG**
**CRUDE STEEL  
PRODUCTION**
**ACIER BRUT  
PRODUCTION**

1000 T

1980	142 106	12 321	734	43 838	1 067	12 643	23 172	2	26 501	4 619	5 272	659	11 278	111 118	111 402
1980 = 100															
1982	88,0	81,1	76,3	81,8	87,4	104,2	79,4	184,8	90,6	76,0	82,6	76,0	121,8	66,2	89,4
1983	86,7	82,4	67,2	81,5	80,4	102,9	75,9	427,3	82,3	71,3	85,1	101,7	132,8	74,9	87,2
1984	94,5	91,7	74,7	89,9	83,9	106,7	81,2	503,0	90,8	86,3	108,9	104,2	134,9	81,6	94,8
1985	95,4	86,7	71,9	92,4	92,3	112,4	80,4	615,2	90,2	85,4	104,7	100,6	139,8	78,6	94,5
1985 III	90,1	81,8	76,8	93,1	78,4	99,2	71,9	533,3	81,8	79,8	107,3	103,8	130,2	75,8	92,6
1985 IV	95,2	86,8	83,9	89,2	109,5	121,6	79,5	654,5	90,6	87,9	103,3	97,1	137,8	78,1	93,2
1986 I	92,9	84,3	92,1	89,4	107,2	97,3	78,1	763,6	90,3	87,6	106,1	102,0	139,6	81,0	89,6
1986 II	91,0	76,8	88,3	89,3	107,6	101,1	80,8	654,5	88,9	83,5	98,0	101,4	123,1	79,7	90,6
1986 III	82,1	78,6	85,0	82,4	62,2	83,4	68,9	436,4	78,7	70,2	98,4	117,1	113,8	63,6	85,3
1985 sep	97,1	87,8	89,9	95,8	102,3	119,9	79,2	763,6	91,2	80,5	101,7	105,6	139,4	74,8	89,3
1985 oct	101,4	88,5	83,4	98,8	109,1	121,3	85,5	690,9	97,4	95,6	100,2	102,0	146,4	79,4	98,1
1985 nov	97,5	89,7	98,1	96,2	112,5	118,4	78,5	654,5	89,7	87,6	104,5	96,5	142,6	76,1	91,5
1985 dec	86,7	82,1	70,3	72,4	106,8	125,3	74,5	618,2	84,6	80,6	105,4	92,9	124,5	72,7	91,9
1986 jan	93,9	83,9	96,5	88,6	115,8	111,3	79,3	690,9	92,1	90,9	108,1	103,8	130,4	82,8	92,3
1986 feb	89,2	81,6	88,3	88,6	96,7	93,4	71,5	800,0	86,4	82,9	99,7	98,3	132,6	77,4	84,8
1986 mar	95,6	87,5	91,6	90,9	109,1	87,0	83,5	800,0	92,4	88,9	112,4	103,8	155,8	82,8	91,5
1986 apr	93,8	85,6	101,4	93,6	113,6	103,4	82,0	618,2	86,8	87,3	84,9	107,4	130,3	84,1	90,9
1986 mai	89,9	67,9	91,6	86,7	100,1	100,9	81,5	618,2	91,7	81,8	102,9	116,5	120,1	82,2	91,8
1986 jun	89,3	77,0	71,9	87,8	109,1	99,0	79,0	727,3	86,1	81,3	106,1	80,1	119,0	72,7	89,1
1986 jul	83,6	72,5	49,0	79,9	73,1	96,2	73,7	290,9	89,3	74,0	95,4	118,4	101,8	68,6	87,0
1986 aug	70,8	82,3	103,0	82,0	19,1	53,2	52,9	400,0	57,5	55,9	101,5	109,3	93,7	61,2	83,6
1986 sep	91,9	81,1	103,0	85,4	94,5	100,6	80,1	618,2	89,4	80,8	98,3	123,8	146,8	61,0	85,2
1986 oct	93,9	78,3	89,9	86,8	108,0	99,7	85,8	581,8	88,3	92,0	100,2	120,2	155,7	65,7	88,5
1986 nov	88,7	75,9	93,2	83,7		94,0	75,6	618,2	86,3	81,8	102,0	100,2	151,2		

**0609 - PRIVATE UND GEWERBLICHE KRAFTWAGEN  
ERZEUGUNG**
**PASSENGER CARS  
PRODUCTION**
**VOITURES PARTICULIERES ET COMMERCIALES  
PRODUCTION**

1000

1980	10 701	214	0	3 521	1 029	3 488	0	1 445	0	81	924	6 376	7 038
1980 = 100													
1982	96,2	115,2		106,9	90,2	88,5		89,8		112,9		95,8	97,8
1983	103,3	122,7		110,1	111,0	92,6		96,6		130,8		113,1	101,6
1984		100,0		106,6	114,4	83,4		99,6		134,3		98,5	101,5
1985		108,1		118,3	119,9	80,8		96,1		133,5		113,6	108,6
1985 II	105,8	106,3		118,5	123,2	82,0		107,9		117,3		123,4	110,2
1985 III	85,1	78,4		101,2	95,4	68,6		72,7		83,7		96,1	103,7
1985 IV	107,5	117,3		121,2	133,4	87,6		96,7		194,1		108,3	116,2
1986 I	110,2	123,3		127,0	124,1	85,0		117,0		135,1		109,6	111,0
1986 II		131,5		130,9	133,8	92,0		127,8				115,2	114,3
1985 jun	101,5	100,5		113,1	115,4	81,6		98,1		112,9		122,1	110,0
1985 jul	101,0	57,8		103,5	128,3	92,4		114,4		96,5		83,2	118,0
1985 aug	47,1	83,6		74,4	28,8	22,9		9,3		29,7		106,5	86,1
1985 sep	107,3	93,7		125,7	129,1	90,4		94,4		124,8		98,7	109,0
1985 oct	119,3	134,7		134,2	152,2	97,3		101,8		314,9		115,6	122,4
1985 nov	114,2	120,7		135,7	137,3	87,9		106,4		153,0		113,0	115,9
1985 dec	88,9	96,5		93,8	110,6	77,5		81,8		114,4		96,1	110,3
1986 jan	109,5	119,0		131,4	119,2	84,4		105,3		123,3		113,0	105,2
1986 feb	111,2	124,6		129,8	130,6	81,0		126,5		135,1		103,9	110,6
1986 mar	109,7	126,3		119,6	122,5	89,7		119,2		147,0		111,7	117,0
1986 apr	126,4	135,8		145,9	142,9	98,1		129,1		145,5		132,5	115,6
1986 mai	105,8	135,8		118,2	126,6	77,1		129,9		129,2		98,8	110,3
1986 jun		122,9		128,5	132,0	100,8		124,3				116,4	116,9

## INDUSTRIERERZEUGNISSE

## INDUSTRIAL PRODUCTS

## PRODUITS INDUSTRIELS

	EUR 12	B	DK	D	GR	E	F	IRL	I	L	NL	P	UK	USA	JAP
<b>0610 - NUTZFAHRZEUGE ERZEUGUNG</b>															
<b>COMMERCIAL MOTOR VEHICLES PRODUCTION</b>															
<b>VEHICULES UTILITAIRES PRODUCTION</b>															
1000															
1980	1 616	29	0	358		153	505	0	165	0	17		389	1 638	4 005
1980 = 100															
1982	85,4	107,9		84,2		92,9	92,4		94,3		81,7		89,1	116,7	96,1
1983	84,1	80,0		81,3		96,3	91,3		108,8		71,5		62,8	147,9	98,9
1984		127,5		71,9		88,3	83,9		100,0		82,3		57,8	192,0	109,7
1985		120,9		78,8		121,6	91,0		111,2		85,6		67,6	211,4	115,5
1985 II	93,3	128,6		77,2		125,1	95,1		126,3		76,8		77,2	226,0	122,1
III	72,1	120,9		71,9		95,0	87,5		82,6		62,5		61,7	199,6	110,6
IV	93,6	99,6		83,2		146,7	101,8		118,2		119,1		59,9	212,0	117,4
1986 I	95,9	163,7		80,5		155,0	110,9		116,3		89,5		54,1	215,9	115,0
II				85,2		165,8	106,5		119,3		83,3		64,7	232,1	112,5
1985 jun	93,9	129,4		75,2		123,8	94,9		128,2		79,0		81,4	219,3	119,3
jul	96,4	49,9		78,8		147,7	108,7		126,7		88,1		67,5	173,0	127,7
aug	30,9	130,6		55,2		2,0	9,6		15,6		18,9		47,2	213,7	87,5
sep	89,1	182,2		81,6		135,5	84,2		105,6		80,5		70,3	212,0	116,5
oct	102,9	188,0		88,7		157,4	99,8		130,2		181,1		77,1	248,1	127,6
nov	94,3	30,5		91,6		145,3	102,1		126,2		103,3		57,7	211,9	114,1
dec	83,7	80,3		69,3		137,3	103,4		98,1		72,8		45,0	176,1	110,6
1986 jan	91,7	139,9		83,1		129,6	106,1		112,4		80,4		54,0	225,8	105,5
feb	97,3	167,6		79,5		168,0	114,0		114,3		93,7		51,8	213,6	115,9
mar	98,8	183,4		78,7		167,5	112,6		122,2		94,3		56,4	208,4	123,6
apr	110,2	241,8		94,0		199,6	113,2		123,1		87,5		71,8	236,8	116,8
mai	93,2	239,7		77,2		174,1	91,4		120,8		75,9		56,3	231,2	105,6
jun				84,5		183,6	114,8		114,0		86,4		65,9	228,2	115,2
jul				65,3		193,7			115,6				56,6	188,3	120,6
aug				72,0		8,4			20,0				38,2	194,6	83,8
<b>0611 - ZEMENT ERZEUGUNG</b>															
<b>CEMENT PRODUCTION</b>															
<b>CIMENT PRODUCTION</b>															
1000 T															
1980	180 657	7 480	2 034	34 225	12 666	28 008	28 084	1 814	41 724	325	3 744	5 748	14 805	64 518	87 960
1980 = 100															
1982	94,1	84,7	83,6	87,4	104,3	105,7	89,8	82,0	96,5	105,8	82,9	102,3	87,6	92,0	90,1
1983	94,5	76,4	83,6	88,7	111,5	111,4	84,2	76,3	95,3	108,6	83,1	104,2	90,5	97,7	92,0
1984		76,4	83,6	83,5	105,1	6,4	78,1	71,7	91,8		84,9	91,8	91,1	109,2	89,6
1985		74,0	103,2	74,2	100,6	78,1	76,3	68,0	89,1		77,8	88,3	90,1	108,9	82,8
1985 I	59,5	44,7	59,0	37,7	73,2	66,7	57,8	53,4	66,5		51,7	71,1	74,5	74,8	80,7
II	93,2	90,3	137,7	90,7	101,6	82,1	87,7	77,2	102,4		92,4	87,7	99,1	125,1	74,8
III	93,1	85,6	118,0	96,2	117,6	62,3	83,1	73,4	97,1		83,7	99,7	98,2	132,9	83,2
IV	83,7	75,5	98,3	72,3	110,1	81,3	76,8	68,1	90,2		83,3	94,6	88,6	102,7	92,6
1986 I		49,9		39,0	87,3	69,5	60,6		67,1		48,4		72,6	85,2	79,0
1985 mar	83,5	80,1		68,4	97,5	74,9	86,0	65,5	87,6		97,4	79,7	113,3	95,7	87,9
apr	87,9	91,8		88,5	100,1	77,2	86,5	66,2	92,6		88,1	86,8	82,3	119,5	72,6
mai	95,0	84,1		92,2	106,3	86,2	85,2	91,3	107,0		87,8	92,5	98,0	130,8	74,8
jun	96,7	95,1		91,4	98,4	82,9	91,4	74,1	107,7		101,3	83,7	117,0	124,9	77,0
jul	96,7	83,5		100,8	109,0	79,6	95,3	88,6	110,4		59,0	101,9	97,2	134,6	82,4
aug	83,9	93,9		87,6	119,9	81,7	68,5	56,2	75,8		87,2	101,7	88,0	136,4	78,2
sep	98,8	99,3		100,0	123,8	85,7	85,3	75,4	105,1		104,8	95,6	109,3	127,5	88,9
oct	99,5	94,5		99,6	124,4	85,8	93,4	86,7	108,1		106,7	103,3	94,0	134,9	92,4
nov	81,6	76,5		70,4	106,6	82,0	72,6	73,4	86,1		79,2	92,9	88,8	96,7	91,1
dec	70,1	55,5		47,0	99,3	76,1	64,4	44,3	76,5		64,1	87,5	82,8	78,6	94,2
1986 jan		55,7		35,9	91,2	62,2	59,6	47,6	61,7		46,5	87,1	56,6	84,3	66,0
feb		27,1		26,1	68,2	67,2	44,7	43,7	58,0		21,8	74,3	65,0	76,9	82,7
mar		66,9		55,2	102,5	79,1	77,4		81,6		76,9		96,1	94,5	88,3
apr		90,8		91,8	126,3		84,1		88,6				84,7	121,5	70,2
mai		90,6		93,4			86,3		104,2				93,0	124,2	
<b>0612 - ANGEFANGENE WOHNUNGEN</b>															
<b>HOUSING STARTED</b>															
<b>LOGEMENTS COMMENCES</b>															
1000															
1980		48	23				397				106			161	
1980 = 100															
1982		60,3	79,9				86,4				105,9			124,9	
1983		60,0	112,1				83,6				108,1			140,8	
1984		52,2	118,8				74,2				101,8			125,3	
1985		61,7	102,1				71,9				91,6			126,8	
1985 II		60,7	78,5				76,2				84,7			123,9	
III		62,5	97,7				78,2				98,8			127,7	
IV		67,0	126,7				66,1				90,5			137,4	
1986 I		53,3	98,5				67,5				107,1			118,3	
II			89,1				70,2				101,9				
1985 jun		45,1	87,1				90,2				69,2			115,9	
jul		52,7	85,2				65,4				113,5			133,3	
aug		67,1	88,6				85,4				86,7			127,6	
sep		64,3	108,9				83,2				97,2			126,2	
oct		73,2	118,7				68,9				87,1			147,2	
nov		66,5	107,8				71,0				82,5			132,9	
dec		61,8	147,9				57,9				100,4			133,0	
1986 jan		56,2	110,7				68,2				93,2			131,8	
feb		45,9	96,3				64,8				94,7			108,6	
mar		58,5	88,1				71,7				129,0			115,9	
apr		48,8	114,0				68,1				95,3			140,6	
mai		58,9	82,8				63,5				113,2			136,8	
jun			72,3				79,0				100,5				
jul			85,6												
aug			70,8												



## VERKAUFSVOL.DES EINZELHANDELS

## RETAIL TRADE VOLUME

## VOL.DES VENTES AU DETAIL

	EUR 10	B	DK	D	GR	E	F	IRL	I	L	NL	P	UK	USA	JAP
<b>0701 - INDEX - BRUTTO</b>															
<b>INDEX - GROSS</b>															
1980 = 100															
1982	97,6	96,9	101,1	94,8	92,7	99,1	94,0	99,8	108,7	93,6			102,2	99,0	100,5
1983	97,8	95,3	102,7	95,6	92,2	96,0	90,7	98,9	103,3	91,8			107,1	105,3	100,4
1984	97,4	95,2	105,8	96,1	96,2	91,2	89,2	100,6	101,1	89,3			110,7	112,2	98,4
1985	97,8	90,8	106,6	96,6	93,5	89,4	90,8		100,8	89,5			115,3	116,8	99,0
1985 II	95,8	92,8	104,1	94,1	92,4	89,9	89,8		99,5	90,3			108,7	118,2	96,2
III	94,3	86,9	108,3	93,2	88,7	84,8	90,1		101,2	88,2			111,5	119,0	97,9
IV	112,1	98,6	119,7	110,8	102,2	104,3	96,6		109,1	97,6			136,0	125,6	108,7
1986 I	92,9	89,4	102,8	91,6	90,3	84,2	88,8		96,3	84,5			110,0	108,6	94,3
II	99,6	95,8	109,4	99,7	90,0	91,7	88,2		101,4	92,2			113,7	124,9	
1985 jun	94,2	93,2	103,2	88,5	89,7	91,9	88,5		98,1	89,1			108,8	117,0	93,8
jul	96,1	86,5	112,9	97,2	86,7	85,0	92,6		107,4	87,1			113,2	117,6	105,1
aug	93,1	85,5	111,6	91,4	88,2	81,9	89,4		102,4	91,8			111,7	123,3	96,0
sep	93,7	88,6	100,4	91,0	91,2	87,5	88,7		93,7	85,5			110,0	116,0	92,5
oct	103,4	96,2	109,4	104,8	99,4	96,7	89,0		107,8	95,4			114,4	117,6	96,7
nov	105,5	90,6	111,0	107,1	93,6	93,9	89,6		103,3	96,6			126,0	119,4	98,4
dec	127,6	108,9	138,6	120,6	113,7	122,3	108,2		116,2	100,8			161,3	139,9	130,9
1986 jan	95,1	88,3	111,3	91,6	92,1	89,2	91,8		94,2	88,2			111,3	106,5	90,6
feb	87,1	85,8	93,4	85,0	92,8	76,9	88,8		86,2	78,3			106,4	101,4	86,8
mar	96,6	94,2	103,7	98,1	86,0	86,5	86,3		108,4	89,0			111,5	117,8	105,7
apr	99,9	95,3	105,1	104,4	91,8	87,9	89,8		100,8	88,3			113,9	120,4	103,6
mai	102,1	96,1	116,7	100,2	92,2	99,5	88,3		107,2	99,4			111,5	130,0	95,8
jun	96,6	96,0	106,5	94,6	85,9	87,6	86,8		96,1	88,8			115,4	124,2	
jul	98,3	88,3	115,4	99,7	79,4	85,7	90,7		112,8	90,2			118,3	124,3	
aug			108,6	89,9		81,4			100,1	91,0			115,8		
<b>0702 - INDEX - SAISONBEREINIGT</b>															
<b>INDEX - SEASONALLY ADJUSTED</b>															
1980 = 100															
1982	97,6	96,9	101,1	94,8	92,7	99,1	94,0	99,8	108,7	93,6			102,2	99,0	100,5
1983	97,8	95,3	102,7	95,6	92,2	96,0	90,7	98,9	103,3	91,8			107,1	105,3	100,4
1984	97,4	95,2	105,8	96,1	96,2	91,2	89,2	100,6	101,1	89,3			110,7	112,2	98,4
1985	97,8	90,8	106,6	96,6	93,5	89,4	90,8		100,8	89,5			115,3	116,8	99,0
1985 II	97,8	89,8	106,2	96,2	93,3	90,6	91,2		100,2	89,4			114,9	116,4	97,5
III	99,2	91,5	109,3	98,8	95,2	90,3	91,8		99,2	89,5			116,1	119,2	99,1
IV	99,3	91,4	108,6	97,4	94,1	92,0	91,7		101,8	90,9			118,7	117,7	98,8
1986 I	99,6	93,4	111,4	97,6	91,2	91,5	89,9		104,4	90,8			118,2	118,0	100,8
II	101,6	93,6	111,7	101,3	90,4	92,7	89,5		102,5	91,6			120,0	122,5	
1985 jun	96,8	88,4	106,8	93,2	95,6	90,4	91,8		98,7	88,3			115,4	115,0	97,6
jul	100,1	94,0	109,7	100,5	97,1	91,5	92,0		97,6	87,8			115,9	118,9	99,7
aug	100,5	91,7	109,8	100,1	94,3	91,8	92,3		102,6	94,5			117,0	121,2	98,5
sep	96,9	88,6	108,3	95,7	94,4	87,7	91,0		97,5	88,2			115,8	119,5	99,1
oct	100,0	92,8	108,8	99,6	98,5	92,1	91,8		103,8	91,2			115,0	117,8	98,4
nov	101,2	93,9	108,2	99,5	90,6	94,8	92,1		104,2	93,9			117,6	117,8	98,6
dec	96,6	87,6	108,7	92,9	93,2	89,0	91,1		97,5	87,7			117,4	117,6	99,5
1986 jan	101,4	94,1	112,3	101,1	89,5	94,0	91,9		105,8	92,7			117,0	118,7	99,5
feb	99,0	94,6	111,4	97,4	91,6	90,4	90,2		100,8	89,4			117,2	118,4	100,3
mar	98,3	91,6	110,6	94,3	92,3	90,0	89,1		106,6	90,3			119,8	118,9	102,7
apr	101,9	94,0	111,5	103,3	87,6	92,4	88,6		100,7	89,1			119,3	120,8	102,0
mai	103,5	94,3	112,9	101,2	93,0	99,0	89,3		109,2	96,7			118,5	124,9	98,8
jun	99,4	92,4	110,8	99,4	90,7	86,7	90,0		97,7	88,5			121,7	121,7	
jul	102,4	95,3	111,4	102,9	88,2	92,5	90,2		104,1	91,4			120,9	123,6	
aug			109,4	98,6		91,3			101,2	92,8			122,0		
<b>0703 - VERAENDERUNG (%)</b>															
<b>CHANGE (%)</b>															
T/T-1															
1982	-0,7	1,6	1,7	-3,6	-4,1	1,3	-5,4	-0,3	4,8	-2,9			2,0	-1,0	0,0
1983	0,2	-1,7	1,6	0,8	-0,5	-3,1	-3,5	-0,9	-5,0	-1,9			4,8	6,4	-0,1
1984	-0,4	-0,1	3,0	0,5	4,3	-5,0	-1,7	1,7	-2,1	-2,7			3,4	6,6	-2,0
1985	0,4	-4,6	0,8	0,5	-2,8	-2,0	1,8		-0,3	0,2			4,2	4,1	0,6
T/T-4															
1985 II	0,1	-3,9	-0,1	0,0	-4,4	-2,3	1,4		-1,4	0,8			4,2	3,7	-1,3
III	1,7	-3,5	4,0	2,7	-1,4	-1,3	3,2		-0,8	0,4			4,5	7,0	0,8
IV	2,2	-2,7	2,1	1,9	-0,6	2,3	3,0		1,4	2,1			3,7	3,1	1,4
1986 I	3,0	5,9	6,9	3,0	-0,3	1,5	1,5		3,0	2,0			4,7	4,1	1,2
II	3,9	3,3	5,2	6,0	-2,5	2,0	-1,8		1,9	2,0			4,8	5,6	
T/T-12															
1985 jun	-1,2	-5,7	-2,5	-1,8	-2,3	-3,6	4,2		-6,3	-4,6			4,6	0,2	-0,5
jul	4,0	-0,3	6,4	6,7	-2,5	1,8	3,3		0,5	1,2			4,5	5,9	1,1
aug	2,7	-2,5	4,7	2,2	0,3	0,0	4,1		1,0	4,5			8,6	7,0	0,9
sep	-1,8	-7,6	1,0	-0,9	-2,1	-5,6	2,3		-4,0	-4,4			2,9	6,0	0,3
oct	2,7	-2,2	4,0	2,8	9,7	2,6	2,3		4,2	3,3			2,4	4,3	1,2
nov	3,8	-0,1	0,6	3,6	-7,2	5,2	4,6		1,9	2,7			5,4	2,2	0,6
dec	0,0	-5,8	1,6	-0,8	-4,3	-1,0	2,5		-1,8	0,4			3,5	2,9	2,8
1986 jan	3,8	4,5	10,1	3,4	2,0	2,9	4,2		5,1	5,0			4,3	4,5	0,7
feb	3,4	9,9	6,1	4,2	-1,8	1,6	2,2		-1,3	0,7			4,1	3,3	1,2
mar	1,9	3,3	4,4	1,3	-1,1	0,0	-1,5		5,2	0,3			5,1	4,5	1,7
apr	4,4	4,7	7,2	7,1	-6,1	1,6	-1,0		-0,3	0,4			5,3	4,5	4,8
mai	4,8	2,1	5,0	3,9	2,9	8,9	-2,4		8,1	6,0			2,2	6,2	-0,1
jun	2,6	3,0	3,2	6,9	-4,2	-4,6	-1,9		-2,0	-0,3			6,1	6,1	
jul	2,4	2,1	2,2	2,6	-8,4	0,8	-2,1		5,0	3,5			4,5	5,7	
aug			-2,7	-1,6		-0,6			-2,2	-0,9			3,7		

**LANDWIRTSCH. ERZEUGNISSE**

**AGRICULTURAL PRODUCTS**

**PRODUITS AGRICOLES**

	EUR 10	B	DK	D	GR	E	F	IRL	I	L	NL	P	UK	USA	JAP
<b>0801 - RIND UND KALBFLEISCH NETTOERZEUGUNG</b>		<b>BEEF AND VEAL NET PRODUCTION</b>											<b>VIANDE BOVINE (TOTAL) PRODUCTION NETTE</b>		
1000 T															
1980	7 183	302	244	1 570	94		1 838	454	1 146	8	419				1 109
1980 = 100															
1982	92,7	90,8	94,4	94,1	95,8		95,0	78,6	96,4	89,9	100,4				87,1
1983	96,4	93,2	98,2	95,2	91,4		98,6	77,8	100,1	106,9	107,6				94,9
1984	104,5	102,4	101,1	102,8	90,3		108,4	88,7	103,1	114,7	123,0				103,9
1985	103,3	104,7	97,0	100,4	87,4		103,0	99,0	104,7	111,9	121,7				103,4
1985 I	87,0	102,7	91,0	95,7	78,2		103,6	69,4	95,9	115,8	124,4				107,7
II	86,6	105,5	101,2	95,6	83,1		98,5	75,5	105,5	108,7	125,3				97,2
III	88,4	98,8	94,6	96,6	93,8		100,1	106,5	107,2	110,3	113,3				98,5
IV	99,2	111,8	101,0	113,7	94,4		109,9	144,4	110,4	113,0	124,1				110,3
1986 I	85,3	108,4	101,7	98,8	80,7		98,8	76,9	98,3	115,0	114,1				95,0
1985 jul	84,6	94,8	78,7	89,6	94,2		103,1	74,0	105,8	114,0	93,5				102,0
aug	86,1	99,3	102,3	93,0	98,8		97,3	101,3	105,1	89,2	119,6				91,4
sep	94,4	102,4	102,8	107,2	88,5		99,8	144,1	110,6	127,8	126,8				102,2
oct	112,4	114,9	118,6	129,1	89,4		122,9	182,2	123,0	112,2	123,3				132,2
nov	96,0	108,8	102,8	109,7	94,1		102,6	155,7	100,9	109,3	135,0				105,9
dec	89,2	111,8	81,7	102,2	99,8		104,3	95,4	107,3	117,6	114,0				93,0
1988 jan	92,1	111,1	117,6	106,4	85,2		105,7	81,4	101,9	120,8	113,2				111,2
feb	80,4	108,8	99,4	92,7	77,8		93,7	74,0	89,6	113,6	105,1				87,7
mar	83,2	105,4	88,1	96,1	79,0		96,8	75,3	97,4	110,5	124,0				86,2
apr		111,9	112,2	118,2	80,8		110,2	80,1	104,6	133,0					103,9
mai		99,2	98,9	100,6			95,0	80,4	106,4	104,8					78,8
jun		102,8	97,4	97,8			93,8	68,2	101,9	122,4					75,9
jul			78,2	101,9			105,6	100,5	104,4	123,4					87,8
aug			96,9	98,0			101,5	119,0		103,4					80,3
sep			104,3	126,6				124,0							90,4
<b>0802 - SCHWEINEFLEISCH NETTOERZEUGUNG</b>		<b>PORK NET PRODUCTION</b>											<b>VIANDE PORCINE PRODUCTION NETTE</b>		
1000 T															
1980	9 970	661	966	3 206	154		1 683	153	1 085	8	1 126				927
1980 = 100															
1982	100,9	101,7	102,0	97,9	100,1		99,5	99,9	102,1	103,2	107,6				103,2
1983	104,0	105,6	107,9	100,2	96,7		99,6	104,9	107,4	116,8	110,9				108,6
1984	104,6	108,8	107,0	100,5	96,4		100,1	93,6	112,2	108,2	116,0				102,1
1985	105,4	106,8	112,1	101,1	92,1		98,8	88,4	109,5	108,5	121,6				104,3
1985 III	88,3	105,7	115,1	99,1	83,3		99,3	92,0	90,9	109,2	125,5				104,1
IV	93,3	107,5	115,9	106,8	128,4		98,5	91,5	124,5	120,4	112,2				108,4
1988 I	89,9	105,1	113,3	99,0	95,0		99,4	89,7	120,9	117,8	114,6				102,4
II		117,8	114,2	106,9			99,1	82,4	94,0	115,1					104,5
III			120,8	100,4				78,5							107,9
1985 jul	91,7	108,8	116,6	101,9	79,5		103,6	93,9	100,9	125,2	122,3				118,1
aug	84,2	101,8	118,1	94,8	83,9		95,6	88,4	71,1	88,6	128,8				94,1
sep	89,0	106,6	110,5	100,9	86,4		98,6	93,9	100,6	113,9	125,3				100,0
oct	95,1	113,2	126,3	105,9	94,3		105,7	97,0	112,0	115,6	113,6				124,3
nov	92,0	106,3	114,6	107,2	107,3		91,8	92,3	118,9	121,0	121,8				103,4
dec	92,7	103,0	106,8	107,3	183,5		97,9	85,3	142,7	124,6	101,2				97,6
1988 jan	100,3	115,2	131,0	108,0	109,0		111,8	100,1	151,7	127,8	113,6				115,0
feb	84,6	95,7	107,7	93,4	97,4		92,9	82,9	116,5	107,3	106,5				96,3
mar	84,7	104,3	101,2	95,6	78,5		93,7	86,0	94,5	118,4	123,7				95,9
apr		123,7	122,4	112,8	74,8		105,1	90,0	103,0	122,8					119,8
mai		107,5	111,3	104,3			95,3	82,1	89,9	109,2					95,1
jun		122,2	108,8	103,7			97,0	75,1	88,9	113,1					98,7
jul			121,4	100,6			102,6	81,4	93,9	111,0					121,7
aug			116,1	95,8			87,0	72,8		90,1					97,6
sep			124,9	105,0				81,4							104,3
<b>0803 - MOLKEREIBUTTER ERZEUGUNG</b>		<b>DAIRY BUTTER PRODUCTION</b>											<b>BEURRE DE LAITERIE PRODUCTION</b>		
1000 T															
1980	1 907	69	113	576	1		608	111	71	8	181			168	520
1980 = 100															
1982	105,6	103,8	106,4	96,4	77,5		101,9	119,7	100,7	97,5	120,4				128,2
1983	116,5	116,0	115,7	108,6	50,0		102,9	142,6	110,7	98,3	150,3				143,0
1984	107,8	105,2	92,1	99,3	40,9		99,5	148,6	114,4	98,9	134,1				121,2
1985	102,0	93,6	96,2	89,4	49,2		95,0	144,8	108,1	100,5	127,5				119,7
1985 III	98,6	112,5	91,4	87,0	57,6		90,5	185,2	111,7	108,4	132,0				72,7
IV	84,2	77,8	81,6	80,3	57,1		83,7	62,3	98,4	87,3	99,5				99,8
1986 I	106,1	100,2	103,4	93,8	43,4		102,7	77,8	98,9	89,1	138,4				158,6
II	138,2	152,0	114,7	118,3	52,5		128,7	219,5	126,9	115,3	180,3				166,0
III			96,0	94,8			89,4	183,1		98,0	160,4				89,3
1985 jul	115,4	136,0	93,2	98,7	13,6		106,2	236,8	110,1	120,9	154,8				97,9
aug	98,5	113,1	93,2	89,1	87,9		88,8	188,1	108,9	107,3	135,6				64,7
sep	81,8	88,5	87,9	73,1	71,2		76,4	130,8	116,2	96,9	105,7				55,5
oct	82,1	77,8	80,5	76,3	62,1		81,1	109,2	109,6	94,4	84,4				80,5
nov	77,4	77,9	74,1	74,2	47,0		77,0	51,9	93,5	78,7	87,1				95,6
dec	92,9	77,6	90,0	90,3	62,1		93,0	25,9	92,3	88,9	126,9				123,3
1986 jan	103,8	92,6	103,8	95,8	40,9		104,6	35,7	94,5	93,6	133,6				156,5
feb	98,5	88,7	96,4	87,6	42,4		94,9	72,4	95,2	81,6	126,3				148,5
mar	116,0	119,2	110,2	97,9	47,0		108,6	125,4	107,0	91,9	155,5				170,8
apr	129,2	135,6	111,2	116,8	47,0		122,2	173,0	127,2	114,5	161,5				151,8
mai	149,9	185,5	119,7	128,1	56,1		139,0	241,1	122,9	122,3	196,0				189,3
jun	135,6	155,1	113,3	110,0	54,5		125,0	244,3	130,6	108,9	183,4				156,8
jul		155,4	105,9	107,1			114,5	227,0	110,7	115,3	182,1				114,1
aug			95,3	92,8			79,4	177,3		89,2	163,5				82,2
sep			86,8	84,4			74,4	144,9		89,4	135,6				71,7

LANDWIRTSCH. ERZEUGNISSE

AGRICULTURAL PRODUCTS

PRODUITS AGRICOLES

	EUR 10	B	DK	D	GR	E	F	IRL	I	L	NL	P	UK	USA	JAP
--	--------	---	----	---	----	---	---	-----	---	---	----	---	----	-----	-----

0804 - MOLKEREIBUTTER  
LAGERBESTAENDE

BUTTER  
STOCKS

BEURRE DE LAITERIE  
STOCKS

EUR 10 = 100

1981	100,0	4,3	1,6	36,8			19,2	3,8	0,3	0,3	22,1				11,6
1000 T															
1982	231,7	7,6	2,6	76,4	0,0		51,5	10,7	0,7	0,5	57,1				24,6
1983	634,6	19,0	13,6	207,7	0,0		137,8	39,1	1,4	0,9	140,0				75,0
1984	1062,3	30,1	13,7	363,5	0,0		203,8	76,4	2,0	1,0	214,7				157,0
1985	1063,1	23,6	15,5	428,9	0,0		109,1	92,9	1,6	1,0	208,0				182,7
1985 IV	1177,5	36,1	18,1	457,7	0,0		111,5	112,0	2,1	0,9	224,4				214,6
1986 I	1153,9	29,0	17,4	443,9	0,0		112,1	107,0	1,4	1,1	234,4				207,5
II	1143,7	15,7	16,1	402,0	0,0		154,3	104,7	1,3	0,6	226,0				223,1
III	1447,4	39,3	22,3	473,4	0,0		235,1	142,2	2,1	0,9	271,4				260,7
IV	1453,9	47,0	22,9	441,6	0,0		216,4	170,8	2,4	0,9	280,8				271,0
1985 aug	1196,9	37,3	18,2	479,9	0,0		120,0	102,7	2,0	1,2	224,0				211,6
sep	1211,5	38,0	18,9	487,7	0,0		116,3	107,1	2,3	0,9	224,1				216,2
oct	1177,5	36,1	18,1	457,7	0,0		111,5	112,0	2,1	0,9	224,4				214,6
nov	1156,1	32,9	16,8	451,8	0,0		106,3	112,7	2,1	1,0	222,7				209,8
dec	1123,5	30,1	16,0	434,0	0,0		104,1	110,4	1,7	1,0	221,1				205,1
1986 jan	1153,9	29,0	17,4	443,9	0,0		112,1	107,0	1,4	1,1	234,4				207,5
feb	1158,3	23,2	17,9	437,6	0,0		120,6	109,6	1,4	1,0	241,5				205,6
mar	1121,6	13,7	16,9	408,2	0,0		129,7	105,8	1,3	0,7	233,9				211,3
apr	1143,7	15,7	16,1	402,0	0,0		154,3	104,7	1,3	0,6	226,0				223,1
mai	1256,2	27,1	18,5	407,1	0,0		188,1	115,5	4,3	0,6	256,3				238,7
jun	1386,1	35,2	21,1	440,9	0,0		217,0	140,2	1,9	0,9	272,3				256,6
jul	1447,4	39,3	22,3	473,4	0,0		235,1	142,2	2,1	0,9	271,4				260,7
aug	1470,7	44,7	23,0	468,1	0,0		236,6	151,4	2,4	0,9	272,6				271,0
sep	1475,0	48,2	23,8	445,6	0,0		228,9	174,1	2,6	0,9	274,9				276,0
oct	1453,9	47,0	22,9	441,6	0,0		216,4	170,8	2,4	0,9	280,8				271,0

0805 - MAGERMILCHPULVER  
ERZEUGUNG

SKIMMED MILK POWDER  
PRODUCTION

LAIT ECREME EN POWDRE  
PRODUCTION

EUR 10 = 100

1981	100,0	5,5	1,6	28,9			34,2	6,6	0,0	0,6	8,6				14,0
1000 T															
1982	2210,2	124,8	44,6	610,4	0,0		718,4	139,6	0,0	13,1	212,2				347,2
1983	2443,8	145,0	56,0	718,8	0,0		756,2	174,0	0,0	12,0	257,9				323,9
1984	2040,6	116,2	15,9	600,2	0,0		721,8	182,2	0,0	12,8	188,9				222,5
1985	1889,3	112,2	25,2	549,4	0,0		631,6	158,3	0,0	12,5	159,4				240,7
1985 III	154,6	12,8	1,8	46,1	0,0		49,7	16,1	0,0	1,2	17,3				9,8
IV	111,1	5,4	0,6	36,6	0,0		40,8	3,1	0,0	0,7	7,1				16,7
1986 I	161,9	7,7	3,4	46,9	0,0		57,1	7,1	0,0	0,9	10,8				27,8
II	252,9	15,2	4,2	71,3	0,0		84,4	23,9	0,0	1,3	22,8				29,8
III			1,5	53,8			49,9	16,6		1,1	19,3				13,2
1985 jul	199,6	15,7	2,5	56,4	0,0		62,2	23,1	0,0	1,4	23,7				14,7
aug	157,8	14,3	2,0	48,4	0,0		51,2	15,4	0,0	1,3	17,8				7,5
sep	106,4	8,6	1,0	33,6	0,0		35,8	9,7	0,0	0,9	10,4				6,5
oct	100,2	6,6	0,1	32,9	0,0		37,3	5,1	0,0	0,8	8,3				11,2
nov	96,1	4,9	0,1	30,7	0,0		36,9	2,4	0,0	0,8	5,1				15,4
dec	137,1	4,9	1,7	46,2	0,0		48,3	1,7	0,0	0,8	9,9				23,6
1986 jan	152,1	5,9	3,1	45,5	0,0		56,3	3,3	0,0	0,9	9,5				27,5
feb	147,3	6,7	3,2	41,5	0,0		51,8	7,8	0,0	0,8	10,0				25,6
mar	186,1	10,4	4,0	53,8	0,0		63,3	10,3	0,0	0,9	13,0				30,4
apr	213,5	12,9	3,9	65,2	0,0		70,2	15,9	0,0	1,1	17,9				26,3
mai	285,6	15,7	5,1	79,8	0,0		96,6	27,8	0,0	1,3	24,9				34,4
jun	259,7	16,9	3,7	68,9	0,0		86,5	28,1	0,0	1,3	26,5				28,7
jul		17,0	2,5	65,4			70,1	23,5	0,0	1,3	27,7				17,2
aug			1,1	53,8			45,6	15,4		1,1	19,3				12,0
sep			0,9	42,3			34,1	10,8		1,0	10,8				10,4

0806 - MAGERMILCHPULVER  
LAGERBESTAENDE

SKIMMED MILK POWDER  
STOCKS

LAIT ECREME EN POWDRE  
STOCKS

EUR 10 = 100

1981	100,0	5,5	1,6	28,9			34,2	6,6	0,0	0,6	8,6				14,0
1000 T															
1982	426,7	3,9	6,7	284,9	0,0		34,5	37,8	0,1	0,0	0,2				58,5
1983	856,0	11,8	27,7	461,5	0,0		37,0	106,4	20,1	0,6	36,3				154,6
1984	869,9	9,5	24,7	502,8	0,0		17,3	84,3	41,5	0,7	39,3				149,6
1985	450,9	1,2	5,7	378,3	0,0		2,1	14,2	0,0	0,0	6,8				42,5
1985 IV	496,8	1,3	4,3	440,3	0,0		3,4	1,6	0,0	0,0	4,8				41,2
1986 I	561,2	2,1	5,4	505,0	0,0		4,2	1,6	0,0	0,0	4,8				38,3
II	708,0	2,1	8,8	639,2	0,0		4,5	4,9	0,0	0,0	4,6				43,9
III	959,9	3,2	11,1	865,9	0,0		9,3	12,7	0,0	0,0	4,8				52,9
IV	831,9	4,3	11,0	770,1	0,0		4,6	7,9	0,0	0,0	0,0				34,1
1985 aug	461,7	1,1	3,8	407,5	0,0		3,2	1,8	0,0	0,0	4,6				39,7
sep	477,8	1,3	4,3	424,1	0,0		3,4	1,8	0,0	0,0	4,8				38,2
oct	496,8	1,3	4,3	440,3	0,0		3,4	1,6	0,0	0,0	4,6				41,2
nov	512,3	1,3	4,3	456,2	0,0		3,4	1,6	0,0	0,0	4,6				40,8
dec	519,7	1,3	4,4	465,6	0,0		3,8	1,6	0,0	0,0	4,6				38,4
1986 jan	561,2	2,1	5,4	505,0	0,0		4,2	1,6	0,0	0,0	4,6				38,3
feb	601,2	2,1	7,1	542,5	0,0		4,2	2,2	0,0	0,0	4,6				38,5
mar	646,4	2,1	7,3	585,4	0,0		4,3	3,6	0,0	0,0	4,6				39,1
apr	708,0	2,1	8,8	639,2	0,0		4,5	4,9	0,0	0,0	4,6				43,9
mai	790,1	2,1	10,4	713,7	0,0		6,3	8,0	0,0	0,0	4,6				45,1
jun	887,2	3,2	10,6	789,7	0,0		9,5	20,3	0,0	0,0	4,6				49,2
jul	959,9	3,2	11,1	865,9	0,0		9,3	12,7	0,0	0,0	4,6				52,9
aug	945,1	3,1	11,1	849,0	0,0		9,3	12,7	0,0	0,0	4,8				55,2
sep	845,4	4,3	11,0	764,0	0,0		4,9	10,9	0,0	0,0	0,0				50,3
oct	831,9	4,3	11,0	770,1	0,0		4,6	7,9	0,0	0,0	0,0				34,1

**AUSSENHANDEL****EXTERNAL TRADE****COMMERCE EXTERIEUR**

	EUR 12	B	DK	D	GR	E	F	IRL	I	NL	P	UK	USA	JAP
--	--------	---	----	---	----	---	---	-----	---	----	---	----	-----	-----

**0901 - AUSFUHREN INSGESAMT****TOTAL EXPORTATIONS****EXPORTATIONS TOTALES****MIO ECU**

1982	628 652	53 551	15 843	180 026	4 381	20 691	94 379	8 238	74 935	67 658	4 253	102 698		
1983	671 884	58 460	18 278	190 388	5 028	22 231	102 651	9 701	81 908	73 583	5 153	104 503	225 268	185 099
1984	777 918	65 956	20 651	218 141	6 138	29 857	118 433	12 254	93 407	85 995	6 576	120 511	276 146	215 170
1985	849 922	70 649	22 811	241 369	5 950	30 675	128 180	13 621	103 443	94 156	7 447	131 621	279 319	232 241
<b>1985 III</b>														
IV	200 061	16 023	5 473	58 531	1 237	6 863	29 153	3 330	24 571	21 872	1 746	31 261	64 154	56 011
<b>1986 I</b>														
II	222 175	18 564	5 979	62 849	1 567	8 515	33 716	3 345	28 886	23 634	1 857	33 264	61 334	54 919
III	201 625	17 741	5 375	60 168	1 154	6 308	31 265	3 158	24 489	23 131	1 575	27 283	58 014	49 099
II	206 872	17 820	5 723	62 791	1 499	7 190	31 181	3 332	24 830	22 100	1 768	28 638	56 798	55 456
III	188 146	15 685	5 054	59 658	1 541	5 889	27 802	3 039	23 806	19 627	1 607	24 438		54 101
<b>1985 aug</b>														
sep	59 039	4 511	1 762	17 514	380	2 002	7 905	916	7 345	6 836	455	9 413	20 783	17 387
oct	68 482	6 002	2 122	19 727	378	2 076	10 247	1 247	8 495	7 604	564	10 019	21 698	18 803
nov	77 162	6 752	2 117	22 287	643	2 711	12 082	1 159	9 070	7 920	649	11 771	21 057	16 165
dec	70 319	5 806	2 082	20 030	443	2 640	10 672	1 185	8 110	7 940	573	10 838	20 807	18 182
<b>1986 jan</b>														
feb	74 895	6 006	1 780	20 532	480	3 163	10 962	1 001	11 707	7 774	635	10 655	19 469	20 573
mar	86 890	5 810	1 812	20 133	523	1 844	10 338	950	7 290	8 110	499	9 581	19 079	14 354
apr	68 004	5 937	1 780	19 783	453	2 315	10 480	1 049	8 741	7 685	552	9 271	19 120	16 262
mai	86 731	5 994	1 782	20 251	179	2 149	10 447	1 159	8 459	7 357	525	8 431	19 815	18 483
jun	74 278	6 711	1 883	23 216	531	2 553	11 010	1 033	8 575	7 809	605	10 352	18 894	18 680
jul	64 688	5 327	1 899	18 900	504	2 226	9 678	1 208	7 938	7 248	585	9 172	18 073	18 579
aug	67 907	5 782	1 941	20 674	464	2 411	10 493	1 091	8 317	7 043	579	9 113	19 831	18 198
sep	69 898	6 258	1 394	21 325	612	2 584	10 553	1 074	9 323	6 695	643	9 437	17 882	19 082
oct	51 719	3 759	1 688	17 161	329	1 440	7 227	840	6 497	5 690	420	6 669	17 236	16 485
sep	66 530	5 668	1 973	21 172	600	1 865	10 023	1 125	7 986	7 242	544	8 331		18 534
oct		7 311	2 032	23 149		2 551	11 037	1 034	9 559					

**0902 - EINFUHREN INSGESAMT****TOTAL IMPORTATIONS****IMPORTATIONS TOTALES****MIO ECU**

1982	672 187	59 095	17 452	158 445	10 189	31 929	117 882	9 870	87 740	63 933	9 666	105 986		
1983	707 894	62 475	18 501	171 851	10 863	32 784	118 153	10 306	90 403	69 077	9 113	114 168	289 870	141 950
1984	812 567	70 750	21 327	194 029	12 259	36 631	131 572	12 291	107 281	81 699	10 041	134 688	412 818	172 462
1985	874 523	74 347	24 265	208 333	13 361	36 257	141 642	13 167	119 416	90 217	10 032	143 486	452 470	172 067
<b>1985 III</b>														
IV	201 962	16 804	5 644	50 670	2 481	7 917	32 264	3 112	24 907	21 744	2 346	34 074	107 810	39 803
<b>1986 I</b>														
II	222 229	18 959	6 579	52 093	3 801	9 519	36 533	3 250	32 619	22 502	2 406	33 968	104 419	39 484
III	205 306	18 514	5 878	49 845	2 737	7 301	34 651	3 049	28 317	21 357	1 920	31 737	100 555	35 785
II	204 426	18 088	6 229	49 703	2 972	8 693	34 201	3 066	25 559	20 299	2 128	33 487	94 669	32 839
III	183 458	15 755	5 486	45 709	2 791	7 672	29 644	2 712	22 015	19 016	1 885	30 773		29 798
<b>1985 aug</b>														
sep	61 427	5 247	1 833	16 002	785	2 392	8 607	926	7 608	7 088	666	10 294	32 892	12 985
oct	68 789	6 066	2 045	16 383	950	2 667	11 518	1 110	8 948	7 392	757	10 954	39 933	12 962
nov	76 199	6 872	2 348	18 357	1 075	3 076	12 797	1 186	9 478	7 849	837	12 324	33 979	13 954
dec	71 549	6 111	2 073	16 840	1 045	2 745	11 613	1 093	10 116	7 567	816	11 530	35 237	12 570
<b>1986 jan</b>														
feb	74 482	5 975	2 158	16 897	1 680	3 698	12 124	972	13 024	7 086	753	10 114	35 203	12 959
mar	69 364	6 340	2 031	16 917	958	2 221	11 492	1 040	9 361	7 563	719	10 722	35 906	12 236
apr	68 252	6 084	1 999	16 602	1 047	2 569	11 539	1 047	9 758	6 655	622	10 334	31 152	12 027
mai	67 690	6 090	1 848	16 326	732	2 512	11 620	962	9 201	7 139	578	10 682	33 497	11 521
jun	73 148	6 498	2 252	18 531	1 158	2 862	12 400	1 114	8 812	7 101	696	11 725	30 249	11 496
jul	64 830	5 505	2 035	15 135	1 071	2 723	10 583	1 006	8 665	6 590	759	10 759	31 388	10 797
aug	66 447	6 085	1 942	16 038	742	3 108	11 219	948	8 083	6 608	673	11 003	33 032	10 546
sep	65 681	5 264	1 705	16 195	937	3 152	10 977	962	8 479	6 309	706	10 996	34 458	10 807
oct	50 967	4 633	1 759	13 281	703	1 903	7 407	759	5 037	5 757	518	9 209	28 859	9 163
sep	66 810	5 858	2 022	16 232	1 151	2 617	11 261	991	8 499	6 950	660	10 568		9 827
oct		6 144	2 198	18 020		3 475	11 607	1 026	9 375					

**0903 - VERHAELTNIS VON AKTUELLEN WERTEN  
AUS/EIN****RATIO OF CURRENT VALUE  
EXP/IMP****RAPPORT DES VALEURS COURANTES  
EXP/IMP****%**

1982		90,6	90,8	113,6	43,0		80,1	83,5	85,4	105,8		96,9		
1983		93,6	98,8	110,8	46,3		86,9	94,1	90,6	106,5		91,5	73,7	117,8
1984	95,7	93,2	96,8	112,4	50,1	81,5	90,0	99,7	87,1	105,3	65,5	89,5	66,9	125,0
1985	97,2	95,0	94,0	115,9	44,5	84,6	90,5	103,4	86,6	104,4	74,2	91,7	62,0	133,1
<b>1985 III</b>														
IV	99,1	95,4	97,0	115,5	49,9	86,7	90,4	107,0	98,7	100,6	74,4	91,7	59,5	140,7
<b>1986 I</b>														
II	100,0	97,9	90,9	120,6	41,2	89,5	92,3	102,9	88,6	105,0	77,2	97,9	58,7	139,1
III	98,2	95,8	91,4	120,7	42,2	86,4	90,2	103,6	86,5	108,3	82,1	86,0	57,7	137,2
II	101,2	98,5	91,9	126,3	50,4	82,7	91,2	108,7	97,1	108,9	83,1	85,5	60,0	168,9
III	102,6	99,6	92,1	130,5	55,2	76,8	93,8	112,0	108,1	103,2	85,3	79,4		181,6
<b>1985 aug</b>														
sep	96,1	86,0	96,1	109,5	49,7	83,7	91,8	98,9	96,5	96,4	68,4	91,4	63,2	133,9
oct	99,6	98,9	103,7	120,4	39,8	77,9	89,0	112,4	94,9	102,9	74,5	91,5	54,3	145,1
nov	101,3	98,2	90,2	121,4	59,8	88,2	94,4	97,7	95,7	100,9	77,6	95,5	62,0	115,8
dec	98,3	95,0	100,4	118,9	42,4	96,2	91,9	108,4	80,2	104,9	70,1	94,0	59,0	144,6
<b>1986 jan</b>														
feb	100,3	100,5	82,5	121,5	28,6	85,5	90,4	103,0	89,9	109,7	84,4	105,3	55,3	158,8
mar	96,4	91,6	89,2	119,0	54,6	83,0	90,0	91,4	77,9	107,2	69,3	89,4	53,1	117,3
apr	99,6	97,8	89,1	119,2	43,3	90,1	90,8	100,2	89,6	115,2	88,8	89,7	61,4	135,2
mai	98,6	98,4	96,5	124,0	24,4	85,5	89,9	120,4	91,9	103,1	90,7	78,9	59,2	160,4
jun	101,5	103,3	83,6	125,3	45,9	89,2	88,8	92,7	97,3	110,0	86,9	88,3	62,5	162,5
jul	99,8	96,8	93,3	124,9	47,0	81,8	91,4	120,1	91,6	110,0	77,0	85,3	57,6	172,1
aug	102,2	95,0	100,0	128,9	62,5	77,6	93,5	115,3	102,9	106,6	85,9	82,8	60,0	172,6
sep	106,4	118,9	81,8	131,7	65,4	82,0	96,1	111,6	110,0	106,1	91,0	85,8	51,9	176,6
oct	101,5	81,1	95,9	129,2	46,8	75,6	97,6	110,7	129,0	98,8	81,0	72,4	59,7	179,9
sep	99,6	96,8	97,6	130,4	52,1	71,3	89,0	113,5	94,0	104,2	82,4	78,8		188,6
oct		119,0	92,4	128,5		73,4	95,1	100,7	102,0					

**AUSSENHANDEL**

**EXTERNAL TRADE**

**COMMERCE EXTERIEUR**

	EUR 12	B	DK	D	GR	E	F	IRL	I	NL	P	UK	USA	JAP
--	--------	---	----	---	----	---	---	-----	---	----	---	----	-----	-----

**0904 - EINFUHR EXTRA EG**

**IMPORTS EXTRA EC**

**IMPORTS EXTRA CE**

MIO ECU

1982	335 366	22 329	8 730	77 870	5 348	21 717	53 776	2 416	49 532	28 456	5 083	60 108		
1983	341 699	21 375	9 255	81 981	5 562	21 972	50 682	2 692	50 179	31 042	4 970	61 989		
1984	392 909	24 279	10 856	93 534	6 246	24 069	55 312	3 456	58 618	37 660	5 610	73 269		
1985	406 358	23 086	11 960	97 630	6 937	22 507	57 228	3 633	62 721	39 851	5 358	75 445		
1985 III	93 432	5 118	2 757	24 025	1 066	4 781	13 366	829	12 921	9 620	1 300	17 650		
IV	99 862	5 588	3 143	23 951	2 082	5 850	14 200	791	16 485	9 936	1 228	16 608		
1986 I	88 867	5 505	2 807	22 663	1 300	3 810	13 014	755	13 536	8 753	901	15 823		
II	86 308	5 646	2 939	22 311	1 202	4 366	12 380	837	11 300	7 938	924	16 465		
III	77 161	4 726	2 555	21 259	1 168	3 773	10 249	737	9 451	7 285	829	15 129		
1985 aug	29 613	1 554	875	7 795	315	1 584	3 947	259	4 114	3 269	363	5 538		
sep	31 288	1 884	1 056	7 627	499	1 578	4 582	293	4 633	3 033	449	5 653		
oct	33 558	2 019	1 138	8 408	519	1 890	4 908	281	4 676	3 199	430	6 089		
nov	31 989	1 770	998	7 778	422	1 625	4 507	270	5 128	3 482	425	5 593		
dec	34 305	1 799	1 007	7 765	1 141	2 335	4 785	240	6 681	3 255	372	4 925		
1986 jan	31 757	1 960	1 001	8 053	382	1 283	4 600	276	4 870	3 441	383	5 084		
feb	29 085	1 876	950	7 372	516	1 395	4 265	246	4 541	2 552	289	5 509		
mar	28 025	1 669	855	7 238	402	1 133	4 150	233	4 125	2 760	229	5 231		
apr	31 156	2 021	1 033	8 369	502	1 489	4 621	295	3 899	2 659	303	5 965		
mai	27 419	1 670	988	6 755	430	1 283	3 850	274	3 892	2 695	328	5 253		
jun	27 732	1 954	918	7 188	270	1 594	3 908	268	3 509	2 584	292	5 247		
jul	26 788	1 591	752	7 345	313	1 525	3 556	259	3 637	2 390	295	5 124		
aug	22 113	1 287	825	6 382	218	999	2 917	200	2 287	2 200	236	4 561		
sep	28 260	1 848	978	7 532	636	1 249	3 775	278	3 527	2 695	298	5 445		
oct		1 507	1 044	8 647		1 534	3 896	327	3 938					

**0905 - AUSFUHR EXTRA EG**

**EXPORTS EXTRA EC**

**EXPORTS EXTRA CE**

MIO ECU

1982	284 069	14 436	7 945	88 418	2 296	10 363	44 609	2 194	37 692	16 524	1 575	58 018		
1983	300 621	16 208	9 262	93 910	2 353	10 859	47 967	2 723	41 342	18 062	1 838	56 097		
1984	351 031	19 299	11 074	108 594	2 745	14 127	55 718	3 521	48 297	21 310	2 412	63 936		
1985	378 647	20 502	12 590	120 572	2 710	14 242	59 093	4 082	52 562	22 402	2 697	67 197		
1985 III	90 530	4 617	3 034	29 989	614	3 216	13 243	980	12 546	5 349	617	16 323		
IV	98 719	5 148	3 314	31 677	675	4 091	15 360	985	14 254	5 532	647	17 035		
1986 I	84 130	4 656	2 833	28 921	471	2 448	13 212	855	11 349	5 135	510	13 752		
II	87 390	4 493	3 089	30 460	538	2 644	13 261	936	11 440	4 830	546	15 152		
III	81 382	4 186	2 667	30 100	517	2 389	11 787	847	10 875	4 701	500	12 815		
1985 aug	27 800	1 326	969	9 380	190	1 023	3 737	274	3 926	1 740	181	5 053		
sep	29 178	1 685	1 162	9 566	189	846	4 401	370	4 173	1 700	177	4 909		
oct	33 280	1 784	1 153	10 978	294	1 226	5 354	316	4 225	1 861	207	5 883		
nov	30 680	1 572	1 126	9 969	179	1 223	4 666	347	3 899	1 817	192	5 689		
dec	34 759	1 792	1 035	10 729	203	1 641	5 340	321	6 130	1 855	249	5 484		
1986 jan	28 215	1 556	922	9 821	224	709	4 460	266	3 315	1 611	169	4 960		
feb	28 484	1 604	966	9 487	176	928	4 381	300	4 172	1 695	177	4 611		
mar	27 431	1 494	945	9 613	72	811	4 371	269	3 863	1 629	165	4 180		
apr	31 462	1 763	1 012	11 312	194	950	4 684	306	3 970	1 738	181	5 352		
mai	27 482	1 277	1 028	9 250	171	797	4 143	324	3 686	1 575	168	5 083		
jun	28 446	1 453	1 049	9 897	173	898	4 434	306	3 804	1 517	196	4 718		
jul	30 647	1 997	733	10 728	219	1 100	4 502	288	4 196	1 886	208	4 991		
aug	23 657	854	903	9 047	116	634	3 311	259	3 332	1 349	143	3 707		
sep	27 078	1 335	1 031	10 325	182	654	3 974	299	3 346	1 666	149	4 116		
oct		1 579	1 055	11 087		956	4 429	288	4 154					

**0906 - EINFUHR INTRA EG**

**IMPORTS INTRA EC**

**IMPORTS INTRA CE**

MIO ECU

1982	336 176	36 720	8 722	80 446	4 840	10 181	63 992	7 393	38 194	35 475	4 533	45 680		
1983	365 257	41 054	9 246	89 758	5 300	10 776	67 334	7 560	40 140	38 021	4 094	51 975		
1984	417 278	46 203	10 383	100 396	5 933	12 530	76 081	8 630	48 504	43 398	4 312	60 909	51 349	9 638
1985	466 649	50 987	12 304	110 578	6 424	13 745	84 131	9 445	56 288	50 362	4 586	67 800	76 332	12 413
1985 III	108 190	11 647	2 887	26 605	1 415	3 136	18 818	2 261	11 907	12 122	1 031	16 361	20 972	3 075
IV	122 008	13 329	3 436	28 108	1 719	3 668	22 274	2 439	16 021	12 565	1 153	17 298	21 222	2 954
1986 I	116 017	12 970	3 071	27 159	1 437	3 484	21 595	2 284	14 640	12 601	1 013	15 762	20 174	2 978
II	117 664	12 410	3 290	27 366	1 769	4 324	21 776	2 214	14 105	12 354	1 199	16 856	19 783	3 420
III	105 847	11 002	2 930	24 414	1 623	3 895	19 250	1 959	12 501	11 730	1 051	15 492		3 585
1985 aug	31 713	3 684	958	8 197	450	808	4 631	660	3 470	3 819	300	4 736	6 574	1 073
sep	37 378	4 168	989	8 739	451	1 089	6 907	809	4 286	4 359	301	5 279	7 620	905
oct	42 519	4 837	1 210	9 936	556	1 185	7 864	897	4 776	4 649	396	6 212	6 748	1 011
nov	39 452	4 329	1 075	9 054	624	1 120	7 098	819	4 951	4 085	383	5 915	7 187	987
dec	40 037	4 162	1 151	9 117	539	1 363	7 312	723	6 295	3 860	373	5 171	7 290	956
1986 jan	37 480	4 375	1 029	8 858	576	937	6 881	759	4 446	4 121	333	5 164	7 097	992
feb	39 024	4 191	1 049	9 224	531	1 170	7 260	798	5 169	4 102	332	5 198	6 242	897
mar	39 514	4 404	993	9 077	330	1 377	7 455	727	5 026	4 378	348	5 400	6 834	1 087
apr	41 845	4 462	1 219	10 154	656	1 372	7 765	815	4 872	4 436	391	5 702	6 357	1 220
mai	37 265	3 824	1 048	8 372	641	1 438	6 719	728	4 718	3 694	429	5 452	6 419	1 078
jun	38 554	4 124	1 023	8 840	472	1 514	7 291	671	4 514	4 024	379	5 702	7 007	1 122
jul	38 746	3 666	952	8 840	623	1 625	7 391	699	4 804	3 918	409	5 817	7 254	1 278
aug	28 731	3 337	934	6 882	485	904	4 458	551	2 739	3 557	282	4 602	6 002	1 125
sep	38 371	3 999	1 044	8 692	515	1 366	7 400	710	4 957	4 254	360	5 073		1 182
oct		4 637	1 154	9 372		1 939	7 667	699	5 437					

**AUSSENHANDEL**
**EXTERNAL TRADE**
**COMMERCE EXTERIEUR**

	EUR 12	B	DK	D	GR	E	F	IRL	I	NL	P	UK	USA	JAP
--	--------	---	----	---	----	---	---	-----	---	----	---	----	-----	-----

**0907 - HANDELSBILANZ: INSGESAMT (FOB/CIF)**
**TRADE BALANCE: TOTAL (FOB/CAF)**
**BALANCE COMMERCIALE: TOTAL (FOB/CAF)**

MIO ECU

1982	-45 535	-5 544	-1 609	21 581	-5 808	-11 238	-23 503	-1 632	-12 805	3 724	-5 413	-3 289		
1983	-35 810	-4 014	-223	18 537	-5 835	-10 553	-15 503	-605	-8 495	4 506	-3 960	-9 665		
1984	-34 649	-4 795	-675	24 112	-6 122	-6 773	-13 139	-37	-13 874	4 296	-3 465	-14 177		
1985	-24 601	-3 698	-1 454	33 036	-7 411	-5 582	-13 462	454	-15 973	3 939	-2 585	-11 865		
1985 III	-1 901	-780	-171	7 861	-1 244	-1 054	-3 111	218	-336	128	-600	-2 813		
IV	-55	-395	-601	10 755	-2 234	-1 004	-2 817	94	-3 733	1 132	-548	-705		
1986 I	-3 681	-774	-503	10 322	-1 583	-993	-3 386	109	-3 828	1 775	-344	-4 454		
II	2 446	-268	-506	13 087	-1 473	-1 503	-3 020	266	-729	1 801	-360	-4 850		
III	4 688	-70	-432	13 950	-1 250	-1 783	-1 842	327	1 791	611	-278	-6 335		
1985 aug	-2 389	-736	-71	1 512	-385	-390	-702	-10	-263	-253	-210	-881		
sep	-307	-64	77	3 344	-572	-590	-1 270	137	-453	212	-193	-935		
oct	963	-120	-231	3 931	-432	-364	-714	-27	-409	71	-187	-554		
nov	-1 231	-305	9	3 190	-602	-105	-941	92	-2 006	372	-244	-692		
dec	213	31	-379	3 635	-1 200	-535	-1 162	29	-1 318	688	-117	541		
1986 jan	-2 474	-530	-219	3 216	-435	-377	-1 153	-90	-2 071	547	-221	-1 141		
feb	-248	-147	-219	3 181	-594	-253	-1 059	2	-1 015	1 010	-70	-1 063		
mar	-959	-97	-66	3 925	-554	-363	-1 173	196	-742	218	-54	-2 251		
apr	1 130	214	-369	4 686	-627	-310	-1 389	-81	-237	708	-91	-1 373		
mai	-144	-178	-138	3 765	-567	-496	-905	202	-727	659	-174	-1 587		
jun	1 460	-303	-1	4 636	-278	-697	-725	144	234	434	-95	-1 890		
jul	4 217	994	-311	5 130	-324	-568	-424	112	844	386	-63	-1 558		
aug	752	-874	-72	3 880	-374	-464	-180	81	1 460	-67	-99	-2 540		
sep	-281	-190	-49	4 940	-551	-751	-1 238	134	-513	292	-116	-2 237		
oct		1 167	-167	5 129		-924	-569	8	164					

**0908 - HANDELSBILANZ: EXTRA-EG (FOB/CIF)**
**TRADE BALANCE: EXTRA-EC (FOB/CIF)**
**BALANCE COMMERCIALE: EXTRA-CE (FOB/CAF)**

MIO ECU

1982	-51 296	-7 893	-785	10 548	-3 052	-11 354	-9 167	-222	-11 840	-11 933	-3 507	-2 090		
1983	-41 078	-5 168	6	11 929	-3 209	-11 113	-2 715	30	-8 836	-12 980	-3 131	-5 892		
1984	-41 878	-4 981	217	15 061	-3 501	-9 942	405	65	-10 321	-16 350	-3 199	-9 333		
1985	-27 710	-2 585	630	22 942	-4 227	-8 266	1 864	449	-10 159	-17 449	-2 661	-8 248		
1985 III	-2 902	-501	278	5 965	-451	-1 565	-122	151	-375	-4 272	-683	-1 327		
IV	-1 144	-440	170	7 726	-1 407	-1 759	1 160	193	-2 231	-4 404	-580	428		
1986 I	-4 737	-849	26	6 258	-829	-1 362	198	100	-2 186	-3 618	-391	-2 071		
II	1 082	-1 152	150	8 149	-665	-1 722	880	100	140	-3 108	-378	-1 313		
III	4 221	-540	112	8 840	-650	-1 385	1 538	110	1 424	-2 584	-329	-2 314		
1985 aug	-1 813	-228	94	1 585	-125	-561	-210	15	-188	-1 529	-181	-485		
sep	-2 110	-199	106	1 939	-310	-732	-180	76	-460	-1 333	-272	-745		
oct	-278	-235	14	2 570	-226	-664	446	35	-451	-1 338	-223	-207		
nov	-1 319	-198	128	2 191	-243	-402	159	77	-1 229	-1 665	-234	95		
dec	454	-7	28	2 964	-938	-694	555	81	-551	-1 400	-124	539		
1986 jan	-3 543	-402	-80	1 768	-158	-573	-140	-10	-1 555	-1 630	-215	-549		
feb	-601	-272	16	2 115	-340	-466	117	53	-369	-857	-112	-472		
mar	-593	-175	90	2 375	-330	-322	222	56	-262	-1 131	-65	-1 050		
apr	305	-258	-21	2 943	-309	-539	62	11	71	-920	-122	-613		
mai	63	-393	40	2 496	-259	-487	292	50	-225	-1 120	-160	-171		
jun	713	-501	130	2 710	-97	-697	526	39	295	-1 068	-96	-529		
jul	3 860	406	-20	3 363	-94	-425	946	29	559	-705	-87	-132		
aug	1 543	-433	78	2 664	-102	-365	394	59	1 045	-851	-93	-854		
sep	-1 182	-513	54	2 793	-454	-595	198	21	-181	-1 029	-149	-1 328		
oct		72	11	2 440		-578	533	-39	216					

**0909 - HANDELSBILANZ: INTRA-EG (FOB/CIF)**
**TRADE BALANCE: INTRA-EC (FOB/CIF)**
**BALANCE COMMERCIALE: INTRA-CE (FOB/CAF)**

MIO ECU

1982	2 121	1 847	-827	10 471	-2 760	-128	-14 264	-1 455	-1 948	14 375	-1 945	-1 245		
1983	1 628	617	-232	6 112	-2 635	320	-12 834	-724	-456	16 123	-871	-3 791		
1984	4 292	-180	-1 327	8 507	-2 559	2 819	-13 493	-64	-4 234	19 762	-256	-4 683		
1985	-88	-1 429	-2 087	9 477	-3 198	2 626	-15 334	-57	-6 433	19 923	61	-3 617		
1985 III	129	-371	-449	1 731	-796	497	-2 967	56	-216	4 054	72	-1 483		
IV	355	-70	-772	2 889	-835	734	-4 005	-119	-1 602	5 235	33	-1 133		
1986 I	410	-42	-531	3 898	-755	313	-3 567	-1	-1 679	5 113	42	-2 380		
II	921	774	-657	4 844	-812	184	-3 880	148	-853	4 717	11	-3 553		
III	152	401	-545	5 024	-605	-451	-3 256	205	311	3 040	43	-4 016		
1985 aug	-893	-558	-165	-126	-262	168	-476	-28	-184	1 164	-31	-395		
sep	1 541	114	-29	1 355	-264	137	-1 082	57	-70	1 439	74	-187		
oct	990	68	-246	1 292	-207	297	-1 165	-65	6	1 321	37	-346		
nov	-120	-140	-119	957	-380	291	-1 116	4	-782	1 939	-7	-787		
dec	-516	3	-407	640	-268	146	-1 724	-57	-827	1 975	3	-0		
1986 jan	834	-173	-140	1 379	-277	179	-1 011	-84	-521	2 078	-6	-589		
feb	107	80	-235	1 006	-254	193	-1 170	-59	-668	1 767	39	-593		
mar	-530	51	-156	1 512	-224	-60	-1 386	143	-490	1 268	9	-1 198		
apr	628	414	-349	1 709	-319	214	-1 451	-98	-331	1 576	27	-765		
mai	-349	186	-177	1 238	-312	-22	-1 189	145	-485	1 706	-17	-1 423		
jun	643	174	-131	1 697	-182	-8	-1 240	101	-38	1 435	-0	-1 365		
jul	208	547	-291	1 704	-233	-161	-1 348	76	281	1 039	23	-1 427		
aug	-903	-453	-150	1 198	-273	-112	-548	23	383	723	-11	-1 682		
sep	846	308	-103	2 122	-99	-178	-1 359	106	-353	1 279	31	-907		
oct		1 095	-178	2 690		-381	-1 068	46	-32					

**AUSSENHANDEL**

**EXTERNAL TRADE**

**COMMERCE EXTERIEUR**

	EUR 12	B	DK	D	GR	E	F	IRL	I	NL	P	UK	USA	JAP
--	--------	---	----	---	----	---	---	-----	---	----	---	----	-----	-----

**0910 - GESAMTES EINFUHRVOLUMEN**

**VOLUME INDEX TOTAL IMPORTS**

**VOLUME IMPORTATIONS TOTALES**

1980 = 100

1982	91,8	98,7	96,3	110,7	100,1	98,3	91,8	92,6	100,1
1983	93,5	101,6	100,1	123,1	98,2	101,6	93,3	96,3	108,4
1984	101,1	107,8	105,2	128,5	100,5	111,2	101,8	103,9	119,6
1985	103,9	117,9	109,7	138,5	104,6	114,9	110,8	109,9	124,3
1985 III	97,0	111,8	108,7	103,3	95,2	107,6	94,5	107,3	117,8
IV	111,0	131,1	113,1	178,4	111,9	116,0	127,7	112,3	126,3
1986 I	113,6	120,5	112,7	121,9	111,0	113,7	117,2	112,0	123,3
II	116,9	132,6	120,4	133,4		117,7	117,5	114,7	132,7
III	102,1	121,3	112,6	142,8		108,1		110,0	132,0
1985 jul	93,9	103,4	116,9	91,0	106,3	110,9	94,8	106,0	129,2
aug	90,9	110,0	102,9	96,6	74,6	96,1	86,2	105,0	108,8
sep	106,3	122,1	106,2	122,3	104,8	115,9	102,6	111,0	115,5
oct	120,4	140,2	119,1	145,1	117,7	125,3	109,1	120,0	134,5
nov	106,5	123,3	109,5	150,6	106,8	117,5	118,4	114,0	128,8
dec	106,1	129,7	110,7	239,6	111,1	105,1	155,5	103,0	115,6
1986 jan	114,2	124,1	112,0	130,0	107,7	113,5	110,9	114,0	124,2
feb	112,3	122,0	112,4	138,4	110,5	115,4	120,0	105,0	121,2
mar	114,2	115,3	113,7	97,3	114,9	112,3	120,7	117,0	124,5
apr	123,5	142,1	130,9	158,5	128,0	127,4	118,6	120,0	135,9
mai	108,8	130,4	112,0	147,6	110,9	116,6	120,7	110,0	129,6
jun	118,5	125,4	118,2	94,1		109,0	113,3	114,0	132,5
jul	108,4	110,2	120,1	129,8		110,0	122,1	112,0	138,0
aug	78,6	117,5	99,8	93,4		92,4	75,0	102,0	120,8
sep	119,2	136,2	117,8	205,2		121,9		116,0	137,3

**0911 - GESAMTES AUSFUHRVOLUMEN**

**VOLUME INDEX TOTAL EXPORTS**

**VOLUME EXPORTATIONS TOTALES**

1980 = 100

1982	101,4	103,6	110,1	84,4	99,9	107,9	105,0	99,3	101,6
1983	106,2	113,3	109,8	99,1	103,6	121,0	108,4	104,8	102,9
1984	111,7	119,5	119,8	130,9	108,8	142,7	115,5	111,0	112,7
1985	115,3	128,2	126,9	116,9	111,7	150,2	124,2	116,6	119,3
1985 III	105,9	124,5	122,8	97,1	101,2	144,8	119,1	108,7	112,0
IV	124,2	134,5	132,4	137,7	119,2	148,5	143,4	118,0	125,3
1986 I	121,0	123,7	125,5	102,6	111,0	149,3	122,2	121,7	114,2
II	124,3	135,1	131,7	134,1		154,8	129,0	122,3	125,8
III	115,2	119,2	123,6	147,0		148,6		113,7	118,1
1985 jul	109,7	108,4	133,8	113,8	115,0	151,5	127,6	110,0	123,5
aug	89,3	120,6	110,2	90,5	81,7	119,2	107,0	101,0	103,4
sep	118,6	144,5	124,4	66,9	107,0	163,8	122,6	115,0	109,0
oct	134,5	144,2	141,9	172,4	128,3	163,3	134,5	121,0	131,6
nov	116,4	140,4	127,2	116,3	114,0	158,1	120,8	121,0	122,6
dec	121,7	118,8	128,0	124,3	115,4	134,2	175,0	112,0	121,6
1986 jan	117,8	123,7	126,0	148,1	109,7	130,3	108,5	125,0	114,4
feb	121,7	123,1	123,7	112,7	111,3	146,8	130,5	121,0	118,6
mar	123,4	124,2	126,9	47,0	112,0	170,8	127,5	119,0	109,7
apr	137,6	131,6	145,2	140,2	120,9	143,9	133,0	130,0	134,2
mai	112,5	135,8	119,2	139,3	105,1	169,6	123,1	118,0	121,1
jun	122,8	137,8	130,8	122,9		150,8	130,9	119,0	122,0
jul	138,6	99,8	132,9	180,6		153,0	144,7	115,0	132,5
aug	83,8	119,3	106,9	92,2		125,0	100,6	99,0	99,4
sep	123,1	138,5	130,9	168,3		167,7		127,0	122,5

**0912 - INDIZES DES VOLUMENVERHAELTNISSE**

**RATIO OF VOLUMES INDICES**

**INDICE DU RAPPORT DES VOLUMES**

1980 = 100

1982	110,5	105,0	114,2	77,0	99,9	110,6	114,7	107,5	101,6
1983	113,7	111,9	109,6	84,8	105,7	119,5	116,6	109,0	94,9
1984	110,4	110,8	113,7	105,7	108,6	129,2	113,7	106,7	94,2
1985	110,9	108,8	115,6	88,4	106,8	131,2	112,6	106,1	96,0
1985 III	108,9	111,0	112,9	96,6	106,6	133,9	126,1	101,2	95,0
IV	111,9	102,8	117,0	82,6	106,5	128,2	112,6	105,2	99,4
1986 I	106,5	102,8	111,4	81,2	100,1	131,4	104,0	108,8	92,7
II	106,2	102,2	109,3	104,5		132,2	109,9	106,7	94,7
III	112,6	97,9	109,6	106,6		137,3		103,1	89,2
1985 jul	116,8	104,8	114,5	125,0	108,2	136,5	134,6	103,8	95,6
aug	98,3	109,7	107,1	93,7	109,6	124,0	124,1	96,2	95,0
sep	111,5	118,4	117,1	71,1	102,1	141,3	119,5	103,6	94,4
oct	111,7	102,9	119,1	118,8	109,0	122,3	123,3	100,8	97,8
nov	109,3	113,8	116,2	77,2	106,8	134,6	101,9	106,1	95,2
dec	114,6	91,6	115,6	51,9	103,8	127,7	112,5	108,7	105,2
1986 jan	103,1	99,7	112,5	113,9	101,9	114,8	97,8	109,6	92,1
feb	108,4	100,9	110,1	81,4	100,8	127,2	108,7	115,2	97,9
mar	108,0	107,7	111,6	48,2	97,5	152,1	105,6	101,7	88,1
apr	111,4	92,7	110,9	68,5		112,9	112,1	108,3	98,7
mai	103,5	104,1	106,4	94,3	94,8	145,4	102,0	107,3	93,4
jun	103,7	109,9	110,7	130,6		138,3	115,5	104,4	92,1
jul	127,8	90,5	110,7	139,1		139,1	118,5	102,7	96,0
aug	106,7	101,5	107,1	98,8		135,2	134,1	97,1	82,3
sep	103,3	101,7	111,1	82,0		137,6		109,5	89,2



**AUSSENHANDEL**

**EXTERNAL TRADE**

**COMMERCE EXTERIEUR**

	EUR 12	B	DK	D	GR	E	F	IRL	I	NL	P	UK	USA	JAP
--	--------	---	----	---	----	---	---	-----	---	----	---	----	-----	-----

**0913 - AUSTAUCHRELATIONEN**

**TERMS OF TRADE**

**TERMES DE L'ECHANGE**

1980 = 100

1982	95,1	98,3	96,8	119,0		96,4	100,1	95,8	102,3		99,6
1983	94,0	99,6	98,4	117,8		99,5	103,3	99,8	101,8		100,5
1984	93,7	98,9	96,2	107,5		100,6	102,8	98,3	103,2		99,2
1985	95,4	99,7	97,7	109,8		102,7	103,6	98,9	102,4		100,1
1985 III	97,1	100,7	99,6	108,6		102,9	104,3	100,2	103,5		100,8
IV	97,2	102,6	100,5	109,5		104,9	105,4	100,7	104,0		103,2
1986 I	100,0	103,1	105,6	103,5		109,3	103,8	106,2	103,8		96,8
II	102,9	104,4	112,6	102,1			108,4	113,4	106,2		94,1
III	97,3	108,2	116,0	107,8			106,9		104,2		92,5
1985 jul	95,5	99,3	99,1	102,6		101,5	104,1	99,4	102,7		100,7
aug	97,2	101,4	99,6	108,6		101,5	104,5	99,5	104,4		100,4
sep	98,6	101,4	100,2	114,6		105,6	104,3	101,7	103,4		101,2
oct	97,7	101,4	99,3	103,1		104,9	104,8	99,3	104,2		101,9
nov	96,6	102,1	99,8	112,5		104,3	105,6	100,7	102,9		103,1
dec	97,4	104,2	102,4	112,8		105,5	105,8	102,2	105,0		104,5
1986 jan	98,7	103,5	103,1	98,1		107,0	104,4	101,9	101,8		101,3
feb	100,1	102,1	105,5	108,9		109,2	103,3	105,4	104,1		95,7
mar	101,3	103,6	108,3	103,6		111,7	103,8	111,4	105,5		93,5
apr	103,0	104,4	110,1	106,1		114,0	107,7	111,1	105,7		93,3
mai	103,9	103,7	114,3	102,1		116,9	108,3	115,0	106,7		95,2
jun	101,9	105,2	113,5	98,1			109,3	114,0	106,3		93,9
jul	103,4	104,5	116,0	96,2			105,2	118,7	107,6		93,3
aug	84,5	109,3	117,5	97,0			107,4	123,1	106,0		91,9
sep	104,1	110,9	114,4	130,1			108,1		99,1		92,2

**0914 - DURCHSCHNITTSWERTE  
GESAMTE EINFUHR**

**UNIT VALUE INDEX  
TOTAL IMPORTS**

**VALEURS UNITAIRES  
IMPORTATIONS TOTALES**

1980 = 100

1982	118,6	124,8	121,7	120,0		122,6	125,6	133,5	125,2		123,6
1983	125,6	129,0	126,9	116,5		124,2	126,7	134,7	129,5		123,0
1984	135,6	139,6	136,3	124,9		135,1	136,8	146,6	140,9		131,2
1985	137,3	145,7	140,4	125,9		139,7	143,5	150,4	148,2		134,3
1985 III	134,2	143,2	137,9	126,3		139,8	144,6	146,8	146,4		134,8
IV	132,3	142,3	136,2	111,9		134,5	140,1	142,7	144,9		125,5
1986 I	126,3	138,3	130,8	117,6		128,7	134,0	134,7	137,8		120,2
II	119,7	133,1	122,0	117,6			130,2	121,1	127,9		117,8
III	121,4	128,4	120,0	106,7			125,5		124,7		108,7
1985 jul	135,9	145,3	138,8	132,1		141,1	145,5	147,2	148,5		139,1
aug	134,2	141,8	138,0	124,6		142,6	144,6	147,5	146,3		132,5
sep	132,6	142,5	136,9	122,2		135,8	143,6	145,7	144,3		132,9
oct	132,6	142,5	136,8	116,5		134,4	141,9	145,2	141,8		128,4
nov	133,4	143,0	136,5	109,1		134,4	139,6	142,8	143,9		125,4
dec	130,9	141,5	135,4	110,2		134,8	138,7	140,0	149,1		122,6
1986 jan	129,1	139,2	134,0	115,8		131,9	137,4	141,0	143,8		120,9
feb	125,9	139,3	131,1	118,9		129,1	136,1	135,8	137,4		119,5
mar	123,9	136,3	127,4	118,2		125,0	128,5	127,4	132,2		120,2
apr	122,2	134,9	125,6	114,9		119,7	131,1	124,2	128,3		120,9
mai	117,6	132,7	119,9	114,1		117,9	129,4	120,0	129,8		116,3
jun	119,4	131,7	120,4	123,9			130,2	119,2	125,6		116,3
jul	112,9	131,5	119,6	113,4			131,3	116,0	122,1		111,6
aug	137,0	127,4	118,1	118,4			123,2	112,2	122,3		106,8
sep	114,3	126,3	122,3	88,2			122,0		129,8		107,8

**0915 - DURCHSCHNITTSWERTE  
GESAMTE AUSFUHR**

**UNIT VALUE INDEX  
TOTAL EXPORTS**

**VALEURS UNITAIRES  
EXPORTATIONS TOTALES**

1980 = 100

1982	112,8	122,7	117,9	140,4		118,0	125,7	127,8	128,1		123,1
1983	118,0	128,5	124,9	135,8		123,5	130,9	134,4	131,8		123,6
1984	127,0	138,1	131,2	134,9		135,8	140,6	144,0	145,4		130,2
1985	130,8	145,1	137,0	137,8		143,3	148,6	148,6	151,7		134,4
1985 III	130,3	144,2	137,4	136,9		143,8	150,8	147,1	151,4		135,9
IV	128,7	145,9	136,9	122,4		141,2	147,6	143,7	150,8		129,4
1986 I	126,3	142,5	138,2	121,8		140,5	139,1	142,9	142,9		116,4
II	123,3	139,0	137,3	120,0			141,2	137,2	135,9		110,9
III	117,1	138,9	139,1	112,9			134,1		129,9		100,6
1985 jul	129,8	144,3	137,6	135,4		143,2	151,5	146,3	152,4		140,1
aug	130,4	143,7	137,4	135,3		144,8	151,1	146,8	152,7		133,1
sep	130,7	144,5	137,1	140,0		143,4	149,8	148,2	149,2		134,4
oct	129,6	144,4	135,8	120,1		141,0	148,7	144,2	147,7		130,8
nov	128,9	145,9	136,2	122,7		140,2	147,4	143,8	148,1		129,3
dec	127,5	147,4	138,7	124,3		142,3	146,7	143,1	156,6		128,1
1986 jan	127,4	144,1	138,2	113,6		141,0	143,5	143,7	146,4		122,5
feb	126,0	142,3	138,3	129,4		140,9	140,5	143,2	142,9		114,3
mar	125,5	141,2	138,0	122,4		139,6	133,4	141,9	139,5		112,4
apr	125,9	140,8	138,2	121,9		136,4	141,2	137,9	135,5		112,8
mai	122,3	137,6	137,1	116,5		137,8	140,1	137,9	138,6		110,8
jun	121,6	138,6	136,7	121,5			142,2	135,9	133,5		109,2
jul	116,7	137,4	138,7	109,1			138,1	137,8	131,4		104,2
aug	115,8	139,2	138,8	114,9			132,3	138,1	129,7		98,1
sep	118,9	140,1	139,9	114,7			131,9		128,7		99,4

## EINFUHR NACH LAENDERN

## IMPORTS BY COUNTRIES

## IMPORTATIONS PAR PAYS

	EUR 12	B	DK	D	GR	E	F	IRL	I	NL	P	UK	USA	JAP
<b>0916 - INDUSTRIALISIERTE WESTLICHE DRITTLAENDER</b>	<b>WESTERN INDUSTRIALIZED THIRD COUNTRIES</b>											<b>PAYS TIERS INDUSTRIALISES OCCIDENTAUX</b>		
	MIO ECU													
1980	130 306	10 263	4 874	34 278	1 920	5 149	16 407	1 222	13 667	10 141	1 641	30 743		
	1980 = 100													
1982	123,0	107,1	127,7	118,7	93,9	142,6	121,8	153,3	125,9	119,9	135,9	129,2		
1983	130,6	112,9	136,8	132,3	100,2	137,3	122,5	175,2	129,0	132,2	139,6	136,8		
1984	153,0	126,4	157,3	151,9	113,2	145,9	138,4	224,2	165,9	162,0	144,8	162,6		
1985	162,7	133,1	178,3	163,5	116,4	145,8	152,0	241,3	177,5	168,5	133,2	170,5		
1985 III	149,0	114,9	160,0	155,6	89,0	124,2	141,2	222,2	153,0	148,7	136,1	159,6		
1985 IV	160,0	133,8	192,7	165,3	119,7	161,9	148,3	209,6	183,8	172,8	113,0	151,9		
1986 I	151,8	132,4	172,9	159,1	94,3	140,2	145,8	200,3	162,3	169,1	96,8	146,1		
1986 II	158,2	141,4	185,1	166,8	113,3	142,6	150,3	221,4	171,6	160,3	104,7	153,2		
1986 III	140,1	111,6	156,0	156,4	88,5	118,2	131,5	194,8	143,5	150,3	95,1	135,5		
1985 jul	158,8	112,9	148,1	170,5	94,8	138,5	151,7	224,8	151,8	153,8	133,0	177,5		
1985 aug	136,4	99,4	151,8	145,5	86,7	115,8	119,1	209,8	136,4	145,9	119,5	146,5		
1985 sep	152,0	132,3	180,2	150,9	85,3	118,2	152,8	232,0	170,8	146,4	155,7	154,8		
1985 oct	167,0	143,1	211,3	174,9	153,4	129,4	157,7	227,5	173,0	160,9	116,4	170,9		
1985 nov	154,5	134,5	185,0	159,9	94,3	117,5	142,9	208,0	164,1	184,4	114,6	152,5		
1985 dec	158,5	123,9	181,8	161,0	111,3	238,7	144,3	193,2	214,2	173,0	107,8	132,4		
1986 jan	152,3	133,6	178,1	160,7	91,3	125,9	141,2	215,9	153,2	186,3	129,2	146,3		
1986 feb	152,6	138,7	179,8	156,2	135,9	162,6	149,4	194,8	174,0	148,0	84,5	143,8		
1986 mar	150,5	124,8	160,9	160,4	55,6	132,2	146,7	190,2	159,5	173,0	76,8	148,2		
1986 apr	169,9	150,5	195,0	189,9	126,3	141,6	162,0	229,5	170,3	160,7	111,4	165,1		
1986 mai	150,0	122,0	187,7	149,0	121,3	139,3	140,8	213,5	177,2	159,6	110,8	147,5		
1986 jun	154,6	151,5	172,8	161,4	92,3	146,8	148,1	221,2	167,2	160,7	91,8	146,8		
1986 jul	148,4	115,9	137,8	165,3	112,7	142,3	139,9	206,6	172,3	144,1	119,7	139,9		
1986 aug	117,0	84,5	150,6	137,2	77,0	89,9	108,5	157,3	90,7	130,4	66,9	119,8		
1986 sep	154,8	134,4	179,5	166,7	75,9	122,2	146,1	220,5	167,7	176,4	98,8	146,8		
<b>0917 - DARUNTER: USA</b>	<b>OF WHICH: USA</b>											<b>DONT: USA</b>		
	MIO ECU													
1980	47 735	3 982	914	9 724	351	3 164	6 921	627	4 995	4 867	752	11 437		
	1980 = 100													
1982	124,3	107,0	134,2	116,1	122,7	141,2	118,5	178,1	118,8	122,9	138,9	134,5		
1983	122,9	108,0	111,1	116,8	113,2	122,9	114,2	211,6	107,5	131,8	170,6	134,6		
1984	141,2	113,7	109,9	132,1	102,3	129,8	124,1	277,8	131,0	153,9	180,2	164,6		
1985	144,4	112,6	145,9	139,0	119,7	124,3	131,0	301,8	142,4	155,5	130,6	162,9		
1985 III	124,1	95,9	120,8	122,5	82,9	98,6	117,0	286,9	123,6	133,3	107,7	136,6		
1985 IV	128,9	106,4	149,7	128,7	128,6	129,4	120,9	239,5	129,5	143,0	96,9	129,7		
1986 I	124,1	107,1	141,3	120,9	102,3	116,6	120,8	238,4	121,5	150,3	90,7	121,9		
1986 II	126,7	104,2	132,5	124,9	103,4	101,1	120,1	259,0	136,8	128,4	88,1	137,5		
1986 III	103,2	74,7	92,1	107,4	90,9	76,1	103,8	235,0	99,7	111,3	60,7	111,8		
1985 jul	130,7	79,5	123,8	147,2	62,4	110,7	124,8	274,3	108,1	135,6	114,4	147,1		
1985 aug	119,0	102,3	105,8	114,9	104,9	92,4	104,0	282,1	128,3	137,3	97,7	126,8		
1985 sep	122,6	106,1	132,9	105,3	81,4	92,6	122,3	304,3	134,3	127,0	111,1	136,0		
1985 oct	128,3	101,8	192,9	127,8	185,9	97,5	119,1	274,0	108,3	142,5	96,4	141,9		
1985 nov	127,1	113,9	144,1	129,6	125,7	83,2	120,6	231,2	115,5	152,9	99,2	134,5		
1985 dec	131,3	103,6	112,1	128,7	74,3	207,5	123,2	213,4	164,8	133,7	95,1	112,8		
1986 jan	127,7	113,0	126,0	124,4	114,2	95,0	123,8	259,3	126,1	121,1	162,7	127,2		
1986 feb	125,2	99,0	202,8	118,6	133,0	152,5	127,6	227,4	134,5	135,4	65,3	114,4		
1986 mar	119,4	109,3	95,2	119,8	59,8	102,1	111,1	228,7	109,0	152,7	61,5	124,2		
1986 apr	139,6	104,4	149,4	156,5	118,8	106,3	132,3	274,2	128,6	138,5	108,9	150,9		
1986 mai	120,2	85,9	111,4	111,9	105,6	95,4	117,1	240,3	149,6	118,5	102,6	131,5		
1986 jun	120,3	122,5	136,8	106,2	85,8	101,5	110,8	262,5	132,3	128,3	52,9	130,3		
1986 jul	111,4	85,5	77,6	115,7	118,3	93,6	105,7	236,2	115,2	110,5	85,5	121,4		
1986 aug	91,8	64,2	94,9	97,8	79,7	58,4	96,3	197,3	84,3	94,6	32,3	103,3		
1986 sep	106,5	74,4	103,8	108,7	74,6	76,4	109,4	271,5	99,7	128,8	64,3	110,6		
<b>0918 - DARUNTER: JAPAN</b>	<b>OF WHICH: JAPAN</b>											<b>DONT: JAPON</b>		
	MIO ECU													
1980	13 968	1 079	297	3 977	844	605	1 797	181	938	1 050	208	2 992		
	1980 = 100													
1982	137,8	106,8	165,3	129,0	76,3	170,1	155,5	133,7	118,9	129,0	158,1	185,8		
1983	157,1	127,7	204,7	155,3	86,8	182,2	150,6	155,3	133,4	148,3	125,1	196,7		
1984	185,0	143,7	251,4	193,5	110,4	185,5	157,7	189,0	182,8	194,2	121,5	220,9		
1985	204,6	152,2	287,8	220,1	100,5	186,7	176,4	212,5	208,4	216,6	142,4	242,9		
1985 III	193,1	131,6	265,8	205,9	74,8	166,3	165,3	194,4	169,4	199,6	143,1	255,2		
1985 IV	218,8	151,3	297,4	246,1	86,5	220,4	196,6	177,0	238,2	242,4	140,5	243,1		
1986 I	219,3	180,9	339,0	251,4	76,5	208,6	187,4	202,9	223,5	257,8	113,3	233,7		
1986 II	252,5	227,2	463,7	275,0	82,6	259,2	224,8	251,1	246,8	275,8	137,5	275,6		
1986 III	232,5	183,0	455,3	265,1	68,3	218,4	195,9	179,3	200,6	261,4	110,4	267,7		
1985 jul	199,4	130,8	237,6	219,4	86,0	177,7	172,3	214,4	135,3	198,4	174,1	267,9		
1985 aug	186,1	117,7	323,7	197,0	65,9	146,5	137,1	182,6	190,8	209,4	114,9	249,6		
1985 sep	193,8	146,2	236,1	201,2	72,5	174,8	186,5	186,3	182,0	191,0	140,3	248,2		
1985 oct	226,4	151,0	318,3	257,0	121,6	184,1	207,6	170,1	207,5	232,9	152,6	265,3		
1985 nov	215,9	145,2	269,9	242,7	33,6	163,3	192,8	212,2	241,9	255,3	129,0	260,7		
1985 dec	214,1	157,7	303,8	238,4	104,3	313,6	189,4	148,7	265,0	239,0	140,1	203,2		
1986 jan	218,7	156,6	377,0	274,9	64,6	219,7	180,1	228,1	204,6	274,7	124,8	207,9		
1986 feb	211,8	192,1	312,2	226,6	132,8	195,7	171,8	161,8	230,1	207,2	106,1	245,1		
1986 mar	227,4	194,0	327,8	252,7	32,3	210,4	210,5	218,7	235,7	291,5	106,9	248,0		
1986 apr	268,0	256,9	440,3	323,2	92,1	246,9	237,8	229,9	234,3	261,4	152,7	276,7		
1986 mai	256,1	206,3	616,7	328,9	97,0	281,9	216,2	273,4	288,3	328,7	152,2	282,5		
1986 jun	233,3	218,4	334,1	253,0	58,7	248,8	220,3	250,0	217,9	237,3	107,5	267,6		
1986 jul	235,5	188,7	342,7	267,6	94,6	266,5	196,9	224,9	197,4	243,4	132,6	272,7		
1986 aug	216,1	154,9	637,2	251,2	64,7	150,2	164,8	137,7	140,7	265,9	68,2	257,8		
1986 sep	246,0	205,3	386,0	276,6	45,7	238,4	226,0	175,3	263,7	275,0	130,4	272,6		

## EINFUHR NACH LAENDERN

## IMPORTS BY COUNTRIES

## IMPORTATIONS PAR PAYS

	EUR 12	B	DK	D	GR	E	F	IRL	I	NL	P	UK	USA	JAP
--	--------	---	----	---	----	---	---	-----	---	----	---	----	-----	-----

## 0919 - ENTWICKLUNGSLAENDER

## DEVELOPING COUNTRIES

## PAYS EN VOIE DE DEVELOPPEMENT

MIO ECU

1980	129 233	8 163	1 350	27 163	2 129	10 862	26 064	598	20 743	13 012	1 904	17 242	
1980 = 100													
1982	112,0	113,2	127,1	104,0	139,5	122,2	113,2	66,7	127,8	97,2	140,2	102,0	
1983	107,3	92,9	128,1	99,3	142,8	126,3	99,7	66,8	125,7	103,8	132,6	99,1	
1984	118,6	100,5	151,7	108,4	142,8	139,4	106,4	88,8	132,6	130,0	162,0	113,7	
1985	120,7	87,1	156,3	110,9	171,2	129,0	103,9	82,4	150,0	136,4	158,6	112,9	
1985 III	106,7	75,2	159,5	114,5	95,0	109,1	90,4	68,5	112,7	128,0	148,0	103,5	
IV	116,3	77,3	150,6	98,7	182,1	128,8	104,6	70,2	157,1	134,4	153,1	96,2	
1986 I	97,9	81,2	136,8	93,5	134,9	68,2	90,7	62,6	125,7	113,2	101,4	90,1	
II	84,4	76,2	127,2	82,3	97,3	84,8	76,0	75,2	82,1	98,6	95,1	90,7	
III	76,4	67,8	131,3	82,4	93,3	76,2	59,4	69,9	66,8	89,6	86,4	90,9	
1985 jul	109,6	77,8	141,2	116,3	37,2	106,2	99,5	62,2	109,0	136,8	183,6	111,8	
aug	108,4	72,8	146,0	119,1	79,2	112,1	84,8	63,8	114,2	130,3	114,9	104,9	
sep	104,1	75,0	191,2	108,2	168,5	109,0	86,8	79,5	114,8	117,0	145,5	93,7	
oct	112,1	83,4	168,5	104,0	124,4	139,9	102,7	67,8	119,4	136,0	166,6	97,8	
nov	112,6	66,1	128,1	98,3	94,7	114,6	102,2	81,1	154,4	134,4	164,7	101,4	
dec	124,1	82,5	157,1	93,6	327,1	132,0	108,9	61,6	197,4	132,7	128,0	89,4	
1986 jan	113,0	93,9	171,2	109,2	98,6	77,7	98,9	68,9	147,5	143,7	124,0	104,8	
feb	94,3	81,2	130,6	90,6	148,5	69,6	90,6	67,1	122,0	96,1	105,1	83,1	
mar	86,2	68,4	108,6	80,8	157,7	57,1	82,7	51,7	107,8	99,8	75,0	82,4	
apr	93,0	84,1	126,5	89,2	147,8	86,8	89,1	85,0	90,0	100,5	82,3	102,7	
mai	81,7	71,3	125,0	79,6	91,2	71,2	69,5	83,5	85,7	104,4	107,0	85,8	
jun	78,6	73,3	130,2	78,0	53,1	96,4	69,2	57,1	70,6	90,8	95,9	83,6	
jul	77,4	69,3	118,2	80,2	39,7	94,1	60,5	66,6	73,8	91,0	76,8	87,6	
aug	68,5	60,9	131,1	78,6	33,6	61,7	52,1	63,1	56,2	85,0	86,3	85,5	
sep	83,2	73,3	144,7	88,4	206,6	72,7	65,7	80,1	70,3	92,9	96,3	99,5	

## 0920 - DARUNTER: AKP (60)

## OF WHICH: ACP (60)

## DONT: ACP (60)

MIO ECU

1980	20 190	1 680	197	4 368	105	950	4 917	79	2 255	3 042	242	2 355
1980 = 100												
1982	93,9	108,1	110,8	89,1	105,6	84,9	97,3	84,6	109,0	56,9	164,7	113,9
1983	105,4	108,8	98,9	97,4	118,9	108,3	107,7	108,8	132,1	66,8	173,6	129,0
1984	134,9	149,3	101,4	123,7	184,0	198,0	131,4	176,5	143,9	87,9	234,1	168,3
1985	144,6	130,5	104,7	127,5	140,3	248,0	136,1	182,5	182,0	95,6	262,0	179,7
1985 III	107,6	103,5	115,0	112,0	119,0	136,3	97,0	144,0	106,4	75,0	209,3	143,4
IV	141,2	103,9	118,0	119,2	148,4	258,4	143,4	151,8	188,5	110,2	283,0	138,3
1986 I	120,2	112,8	94,4	107,8	162,8	122,8	122,6	111,6	158,9	89,1	154,0	142,2
II	105,4	109,7	61,2	89,7	117,3	160,7	95,5	163,1	104,6	87,0	192,6	146,7
III	81,6	99,2	66,9	72,8	108,2	136,5	66,9	142,6	89,0	52,1	117,5	119,4
1985 jul	116,4	105,6	74,7	130,1	120,9	104,7	120,8	93,2	75,5	98,3	155,1	156,7
aug	94,8	108,3	69,0	83,5	123,6	223,7	81,2	138,7	74,3	57,7	196,8	139,3
sep	111,6	96,5	201,2	122,4	112,6	80,5	88,9	199,9	169,3	69,1	276,1	134,2
oct	128,0	113,4	99,8	122,2	121,7	247,7	127,7	73,7	94,1	123,1	112,8	146,1
nov	139,4	83,3	69,6	106,6	187,4	254,6	158,1	188,9	186,5	103,8	345,5	136,4
dec	156,2	115,0	184,6	128,7	136,2	272,9	144,3	193,0	284,9	103,7	390,6	132,4
1986 jan	139,5	120,2	160,8	133,7	250,6	110,1	144,2	111,3	170,5	119,0	94,6	162,2
feb	118,8	112,7	51,2	102,0	147,4	171,0	129,2	127,1	188,3	60,9	90,4	126,6
mar	102,1	105,6	71,3	87,7	90,3	87,4	94,3	96,5	118,1	87,4	276,9	137,9
apr	120,3	129,7	76,4	98,3	138,8	161,6	122,6	161,6	107,2	83,8	178,0	188,5
mai	105,3	100,9	62,6	88,1	120,1	174,8	82,8	240,7	115,9	110,9	249,1	125,5
jun	90,6	98,6	44,6	82,8	93,0	145,7	81,1	86,9	90,8	66,2	150,9	125,9
jul	87,7	99,6	84,8	72,4	82,0	168,4	64,0	123,6	110,2	65,4	104,5	129,7
aug	69,6	98,4	40,1	72,0	102,4	78,1	59,7	133,0	66,7	38,1	115,2	99,7
sep	87,5	99,5	75,9	74,1	140,1	163,0	76,9	171,3	90,1	53,0	132,8	128,8

## 0921 - STAATSHANDELSLAENDER

## COUNTRIES WITH STATE-TRADE

## PAYS A COMMERCE D'ETAT

MIO ECU

1980	22 993	1 361	780	6 899	476	702	3 847	106	4 233	1 904	185	2 500
1980 = 100												
1982	132,1	153,9	101,2	129,2	120,8	156,9	111,5	135,8	137,7	191,4	98,8	112,3
1983	143,0	162,0	109,8	140,4	125,3	169,1	119,8	142,5	152,9	216,4	83,1	114,1
1984	174,9	231,5	149,6	166,3	227,5	201,3	127,3	171,8	198,0	238,0	80,6	151,1
1985	167,3	169,6	148,4	166,4	222,1	140,8	135,2	181,2	173,6	263,4	82,0	142,7
1985 III	180,9	186,9	137,4	168,8	112,0	124,9	175,4	180,7	174,9	354,3	80,3	147,3
IV	176,9	169,2	147,2	179,0	452,6	152,6	135,4	174,3	194,8	248,9	76,7	125,5
1986 I	135,9	133,0	121,9	155,3	108,4	87,7	116,7	188,2	139,0	164,6	46,7	113,7
II	130,5	136,0	129,9	140,9	118,1	130,6	131,8	179,9	111,5	140,0	90,2	125,3
III	119,4	140,5	108,4	131,1	206,7	104,7	102,1	140,8	102,3	117,4	58,4	127,3
1985 jul	181,6	163,2	100,7	191,4	84,2	107,1	187,4	186,1	159,2	337,6	94,9	146,0
aug	174,7	184,1	144,3	163,9	91,4	123,6	149,3	157,4	166,1	392,7	109,4	132,3
sep	186,4	213,5	167,2	151,2	160,3	144,0	189,5	198,5	199,4	332,5	36,7	163,6
oct	174,9	201,4	139,6	183,7	133,7	117,1	162,6	176,3	181,7	229,8	42,8	146,5
nov	161,2	149,6	161,2	171,2	259,2	143,1	103,8	202,0	167,3	293,6	47,8	110,3
dec	194,7	156,4	140,9	182,0	964,8	197,6	139,7	144,5	235,3	223,4	139,5	119,7
1986 jan	159,0	157,5	131,6	172,4	152,9	66,0	162,3	246,8	163,2	194,8	62,3	122,2
feb	123,3	120,7	112,2	149,4	88,7	114,1	79,5	164,7	127,5	163,5	44,2	98,8
mar	125,4	120,8	121,8	144,1	83,6	83,0	108,2	153,1	126,2	135,6	33,7	120,0
apr	141,0	142,4	151,7	160,8	95,8	163,5	147,0	214,2	114,2	133,1	130,1	124,3
mai	121,3	125,1	130,5	121,0	187,5	70,5	129,6	169,8	111,4	135,3	46,1	115,8
jun	129,3	140,6	107,7	140,9	70,9	157,9	118,7	155,5	108,7	151,8	94,3	135,9
jul	122,1	113,7	92,0	140,5	158,3	107,1	102,5	174,5	113,1	117,0	60,6	134,6
aug	105,8	132,2	101,3	118,8	89,1	92,9	94,1	98,4	80,2	111,3	48,9	125,8
sep	130,3	175,7	132,0	134,1	372,8	114,1	109,7	149,5	113,7	123,7	65,6	121,4

## AUSFUHR NACH LAENDERN

## EXPORTS BY COUNTRIES

## EXPORTATIONS PAR PAYS

	EUR 12	B	DK	D	GR	E	F	IRL	I	NL	P	UK	USA	JAP
--	--------	---	----	---	----	---	---	-----	---	----	---	----	-----	-----

0922 - INDUSTRIALISIERTE WESTLICHE  
DRITTLAENDER

## WESTERN INDUSTRIALIZED THIRD COUNTRIES

## PAYS TIERS INDUSTRIALISES OCCIDENTAUX

MIO ECU

1980	107 561	5 907	4 163	39 050	424	2 087	13 007	717	11 034	5 911	764	24 497	
1980 = 100													
1982	129,2	119,7	129,2	126,0	166,0	139,6	121,0	178,4	141,3	133,4	120,6	131,9	
1983	141,7	135,3	153,0	139,2	145,8	169,8	137,8	238,7	165,0	151,2	140,7	129,3	
1984	179,4	167,5	190,0	174,0	235,1	271,7	176,5	338,1	218,0	195,2	197,2	155,4	
1985	202,6	182,5	224,0	200,0	242,5	283,6	202,6	391,7	256,2	210,5	226,0	168,1	
1985 III	197,0	164,5	219,1	197,4	238,8	266,2	186,2	384,9	252,3	206,8	220,7	165,9	
IV	213,9	190,6	237,6	211,8	264,7	332,6	205,1	384,3	287,3	212,5	212,6	174,8	
1986 I	185,3	167,8	209,1	199,2	151,1	218,0	187,3	313,1	229,3	192,8	184,4	134,7	
II	195,6	171,2	217,9	214,2	197,4	234,8	189,4	370,1	179,3	195,5	193,3	145,2	
III	186,8	158,9	198,1	210,4	246,1	219,8	175,4	350,3	238,2	187,5	188,9	128,1	
1985 jul	214,8	169,1	182,6	214,3	265,3	325,4	216,9	384,6	261,3	213,7	272,1	193,2	
aug	178,8	141,2	219,5	181,4	240,7	240,0	149,4	314,2	235,9	198,3	197,2	151,2	
sep	197,3	183,0	255,0	196,4	210,5	233,4	192,3	456,0	259,9	208,3	192,9	153,4	
oct	221,7	202,0	254,4	224,9	354,6	316,7	214,8	367,2	269,4	217,3	233,1	184,1	
nov	204,9	177,6	238,4	202,5	199,2	330,9	193,8	426,9	245,5	212,7	191,8	178,5	
dec	215,1	192,0	220,0	208,0	240,5	350,3	206,8	358,7	347,1	207,6	213,0	161,9	
1986 jan	184,1	161,6	197,4	198,2	196,6	198,5	185,1	303,3	201,4	201,4	184,8	147,1	
feb	189,6	171,6	217,1	199,3	173,9	241,6	187,8	313,7	250,8	193,5	186,2	139,0	
mar	182,1	170,1	212,8	200,0	82,7	213,8	189,2	322,3	235,8	183,3	182,2	117,9	
apr	208,9	193,4	221,7	235,9	217,0	235,9	203,0	355,1	71,4	203,8	195,1	152,0	
mai	184,7	145,8	212,8	197,0	185,0	214,4	173,8	390,0	224,5	197,8	185,2	146,0	
jun	193,2	174,5	219,1	209,6	190,1	254,1	191,5	365,1	242,0	185,0	199,5	137,7	
jul	206,0	213,9	154,2	221,8	282,0	302,8	196,4	349,9	283,0	199,4	234,0	144,8	
aug	161,8	102,0	203,7	185,8	178,8	169,1	149,1	321,8	207,6	162,5	159,2	111,3	
sep	192,8	160,7	236,4	223,7	277,6	187,6	180,7	379,1	224,1	200,8	173,6	128,2	

## 0923 - DARUNTER: USA

## OF WHICH: USA

## DONT: USA

MIO ECU

1980	27 760	1 556	569	8 509	211	795	3 544	321	2 981	1 335	190	7 750	
1980 = 100													
1982	160,3	151,5	171,1	139,1	184,6	166,0	150,6	183,5	177,3	164,5	137,9	179,9	
1983	188,0	192,9	239,4	170,0	149,7	202,9	182,7	244,5	212,0	233,1	164,5	188,3	
1984	265,6	256,6	353,7	245,9	241,9	358,6	270,8	372,1	341,3	322,8	304,6	226,8	
1985	308,1	287,0	408,9	293,3	230,0	394,0	313,0	415,8	426,4	356,8	362,5	262,9	
1985 III	302,6	249,1	413,7	288,1	237,6	400,7	283,0	438,8	435,9	359,7	361,5	253,6	
IV	321,7	288,7	431,1	310,5	243,0	465,6	307,6	407,4	464,2	362,2	314,8	261,4	
1986 I	258,2	235,3	331,3	289,8	140,4	300,6	236,4	307,6	355,5	287,6	232,7	187,6	
II	282,3	235,9	321,5	320,0	152,4	306,8	275,7	361,9	356,9	289,4	266,7	218,5	
III	259,8	213,1	299,5	292,7	266,6	309,9	245,9	404,7	353,1	283,6	248,9	185,5	
1985 jul	342,8	266,2	340,1	331,0	246,9	532,8	328,5	457,7	454,3	417,9	445,9	297,9	
aug	263,0	213,0	371,1	251,7	225,8	337,4	227,2	372,5	397,9	326,7	336,9	218,1	
sep	302,0	268,2	529,7	281,5	240,0	331,9	293,3	486,2	455,5	334,6	301,9	244,9	
oct	334,8	301,1	451,3	322,5	331,8	458,7	318,7	424,3	480,1	348,2	323,5	287,4	
nov	306,7	273,7	468,5	292,0	173,2	445,6	300,2	475,0	397,4	364,2	308,7	259,7	
dec	323,7	291,3	373,6	317,2	224,1	492,6	303,8	323,0	536,1	384,1	312,2	237,0	
1986 jan	262,8	239,7	311,2	293,9	167,3	274,3	242,6	292,8	318,8	306,9	222,9	210,9	
feb	267,9	234,4	372,6	295,2	167,5	328,2	244,7	330,2	398,4	286,8	236,8	189,1	
mar	243,8	231,8	310,2	280,3	86,3	299,4	222,0	299,9	349,1	269,2	236,4	162,9	
apr	297,3	268,0	289,9	342,5	158,1	296,2	316,3	325,4	357,8	273,9	262,5	229,7	
mai	272,5	200,1	356,9	308,0	171,0	274,7	237,8	384,3	336,0	306,3	263,2	225,6	
jun	277,1	239,6	317,6	309,5	128,1	349,8	273,1	375,9	376,7	288,1	274,4	200,6	
jul	297,9	316,2	256,5	325,8	317,1	438,2	276,6	409,7	413,5	328,3	323,3	206,7	
aug	220,2	120,0	285,1	241,3	228,1	236,3	213,8	423,0	326,3	234,9	200,0	162,1	
sep	261,4	203,2	356,8	311,0	254,5	257,2	247,3	381,3	319,6	267,7	223,3	187,7	

## 0924 - DARUNTER: JAPAN

## OF WHICH: JAPAN

## DONT: JAPON

MIO ECU

1980	4 810	227	212	1 569	18	192	790	29	510	239	30	993	
1980 = 100													
1982	137,4	146,6	119,1	138,6	146,6	136,2	138,8	362,1	158,4	132,2	129,0	120,4	
1983	160,3	182,7	156,8	157,3	164,6	176,9	154,2	751,0	174,8	157,9	209,8	136,6	
1984	197,4	244,4	272,8	197,0	382,2	242,1	165,2	718,1	210,5	220,1	197,7	157,2	
1985	217,8	258,4	325,9	226,3	310,0	151,2	200,0	744,5	239,4	214,6	207,2	171,9	
1985 III	134,7	140,4	180,4	144,6	94,0	125,1	133,6	183,4	137,5	133,5	141,9	120,8	
IV	147,2	145,0	192,0	147,3	102,8	178,4	160,6	185,6	152,3	135,2	181,9	124,3	
1986 I	122,3	135,9	147,3	138,8	77,5	93,1	128,8	173,6	125,0	130,3	100,9	106,5	
II	124,0	122,5	181,3	127,2	90,5	105,3	132,0	174,2	120,7	111,2	130,0	119,7	
III	111,4	119,4	141,6	127,0	69,5	91,6	115,8	138,7	103,8	110,7	95,1	97,4	
1985 jul	243,4	260,5	338,9	273,9	1043,0	116,3	200,7	718,2	252,2	243,5	284,3	196,1	
aug	203,9	196,1	309,3	208,9	70,6	94,6	176,1	534,5	294,8	223,9	140,5	161,8	
sep	197,5	274,9	331,9	192,0	62,6	151,0	157,5	1075,1	227,6	172,3	135,6	169,9	
oct	229,1	265,1	377,1	246,6	276,9	148,7	200,1	605,9	239,9	216,1	224,9	186,4	
nov	195,3	194,7	280,1	223,8	73,7	121,2	147,6	632,0	214,8	189,9	230,9	164,3	
dec	222,3	265,2	319,8	251,5	89,1	170,7	160,3	694,2	256,3	226,9	291,9	172,9	
1986 jan	223,7	213,8	327,3	255,0	75,2	139,6	242,3	954,7	195,6	234,9	166,7	150,5	
feb	226,8	204,9	368,4	226,4	132,8	110,4	193,1	643,1	256,3	241,9	198,6	224,2	
mar	214,3	277,2	309,4	230,6	22,4	67,3	239,6	736,6	216,7	217,3	202,5	148,8	
apr	243,1	330,6	368,6	266,5	520,3	114,5	180,4	1124,1	239,5	288,3	206,7	195,4	
mai	216,8	244,7	366,9	222,1	59,6	85,0	201,1	1115,7	218,1	217,5	178,6	184,8	
jun	240,0	313,7	376,9	258,0	251,5	125,7	246,7	801,2	235,9	234,4	215,5	169,8	
jul	273,2	408,7	335,4	272,9	122,0	137,8	216,3	644,0	399,9	278,8	247,7	227,1	
aug	215,9	125,2	329,5	253,5	89,0	71,7	220,6	508,1	261,0	174,0	73,3	182,4	
sep	242,8	303,7	418,8	296,6	371,0	92,1	181,1	678,7	254,9	220,0	196,2	170,4	

**AUSFUHR NACH LAENDERN**
**EXPORTS BY COUNTRIES**
**EXPORTATIONS PAR PAYS**

	EUR 12	B	DK	D	GR	E	F	IRL	I	NL	P	UK	USA	JAP
--	--------	---	----	---	----	---	---	-----	---	----	---	----	-----	-----

**0925 - ENTWICKLUNGSLAENDER**
**DEVELOPING COUNTRIES**
**PAYS EN VOIE DE DEVELOPPEMENT**

MIO ECU

1980	89 296	5 153	1 403	20 421	1 096	4 334	18 692	582	13 090	5 861	481	18 183	
1980 = 100													
1982	139,3	120,3	153,8	149,5	111,8	156,6	136,5	141,0	147,4	127,7	115,7	131,2	
1983	138,4	129,6	181,0	144,6	123,8	150,3	136,9	152,2	150,4	131,5	135,7	123,5	
1984	147,1	152,6	201,1	147,6	123,6	167,2	151,9	170,9	155,3	144,1	161,0	126,7	
1985	144,4	153,5	189,8	145,9	108,3	148,0	148,2	201,0	150,2	142,9	171,4	127,7	
1985 III	134,7	140,4	180,4	144,6	94,0	125,1	133,6	183,4	137,5	133,5	141,9	120,8	
1985 IV	147,2	145,0	192,0	147,3	102,6	176,4	160,6	185,6	152,3	135,2	181,9	124,3	
1986 I	122,3	135,9	147,3	128,8	77,5	93,1	128,8	173,6	125,0	130,3	100,9	106,5	
1986 II	124,0	122,5	181,3	127,2	90,5	105,3	132,0	174,2	120,7	111,2	130,0	119,7	
1986 III	111,4	119,4	141,6	127,0	69,5	91,6	115,8	138,7	103,8	110,7	95,1	97,4	
1985 jul	152,6	150,4	193,4	161,6	108,9	156,1	153,3	198,0	151,9	147,8	193,6	140,5	
1985 aug	126,8	123,4	151,0	142,8	88,6	122,0	117,0	159,2	129,8	134,8	125,9	115,9	
1985 sep	124,6	147,5	196,7	129,5	84,5	97,2	130,5	193,0	130,7	117,9	106,1	106,0	
1985 oct	145,3	144,8	196,6	149,4	131,4	149,6	173,0	185,0	124,0	133,0	128,9	126,7	
1985 nov	132,4	128,7	189,6	137,9	86,7	147,9	141,9	176,2	119,6	127,2	155,6	121,0	
1985 dec	164,0	161,5	189,8	154,6	90,3	231,8	166,8	195,6	213,4	145,4	261,2	125,3	
1986 jan	125,3	144,1	144,1	138,0	101,1	80,6	133,8	156,9	107,4	142,4	107,9	114,4	
1986 feb	122,2	140,3	150,4	122,7	94,1	106,8	124,9	179,7	142,0	125,0	95,8	100,8	
1986 mar	119,3	123,4	147,3	125,8	37,2	92,0	127,7	184,3	125,7	123,4	99,2	104,3	
1986 apr	136,3	148,9	189,2	147,1	96,1	118,4	138,3	174,4	127,6	126,8	124,5	131,4	
1986 mai	118,8	108,0	202,4	111,7	83,1	98,6	128,3	174,3	120,4	102,0	110,4	123,3	
1986 jun	117,0	110,7	172,3	122,8	92,4	99,0	129,4	174,1	114,1	104,7	155,0	104,3	
1986 jul	130,2	186,2	139,7	137,0	90,5	125,5	134,5	152,6	114,9	120,7	103,5	119,2	
1986 aug	98,1	64,9	133,7	122,5	42,9	75,1	96,0	127,3	102,9	94,6	94,0	85,3	
1986 sep	106,0	107,1	151,4	121,6	75,1	74,3	116,9	136,4	93,5	116,7	87,9	87,8	

**0926 - DARUNTER: AKP (60)**
**OF WHICH: ACP (60)**
**DONT : ACP (60)**

MIO ECU

1980	16 298	1 000	188	2 575	88	479	4 646	92	1 365	1 321	67	4 476	
1980 = 100													
1982	117,1	101,5	167,9	116,6	117,0	152,5	126,0	154,9	128,9	110,4	168,2	102,5	
1983	103,2	97,9	148,1	87,9	113,2	167,0	116,1	159,6	117,4	99,5	176,6	85,5	
1984	106,2	111,9	219,7	84,3	82,0	168,7	122,7	142,3	121,7	87,5	175,1	88,2	
1985	112,0	116,7	179,4	104,5	99,4	163,3	118,1	245,8	136,6	101,3	179,4	92,7	
1985 III	103,1	119,7	199,7	98,6	63,4	89,2	109,8	265,0	143,5	91,6	149,3	80,0	
1985 IV	119,5	118,8	172,6	117,6	98,6	250,2	135,6	203,5	144,2	94,2	175,4	85,5	
1986 I	98,4	126,8	142,7	92,3	35,8	72,8	113,7	130,0	115,5	107,7	263,7	70,3	
1986 II	96,1	98,9	144,1	98,7	51,2	88,3	110,5	158,5	133,9	83,6	347,8	65,4	
1986 III	91,5	93,4	113,5	97,7	54,7	97,4	103,7	112,3	111,9	102,4	267,3	61,1	
1985 jul	115,7	99,2	208,8	104,1	42,6	98,6	130,4	327,1	197,1	100,9	250,0	82,7	
1985 aug	95,0	134,8	148,2	104,2	90,9	95,5	96,6	156,3	78,5	98,6	125,9	79,2	
1985 sep	98,6	125,0	242,0	87,6	56,7	73,5	102,3	311,7	154,9	75,2	71,9	78,1	
1985 oct	115,2	113,1	200,3	105,6	138,7	212,6	139,9	154,3	109,3	93,1	160,5	88,1	
1985 nov	105,0	99,3	137,6	108,6	118,0	112,3	122,6	195,2	118,1	87,4	204,1	62,6	
1985 dec	138,4	143,9	179,8	140,5	39,1	425,7	144,4	260,9	205,3	102,1	161,8	85,9	
1986 jan	109,2	152,5	134,0	107,7	39,5	46,1	121,3	118,5	105,8	128,1	358,8	86,6	
1986 feb	96,2	120,1	156,1	89,0	56,1	101,9	114,9	135,7	110,1	91,0	179,3	68,2	
1986 mar	89,8	107,9	138,0	80,1	12,0	70,4	104,8	135,7	130,5	105,9	253,1	56,1	
1986 apr	99,2	125,1	146,8	110,6	64,2	87,6	107,4	179,0	132,6	87,5	290,3	67,0	
1986 mai	93,4	91,9	132,9	77,7	53,7	85,1	114,5	133,8	129,6	78,0	284,3	71,0	
1986 jun	95,6	79,7	152,6	107,9	35,6	92,0	109,7	162,5	139,5	87,3	468,8	58,2	
1986 jul	108,2	156,3	126,3	101,0	77,8	132,9	120,2	107,5	125,2	123,3	337,1	72,9	
1986 aug	80,2	68,3	98,6	97,4	25,5	98,5	84,0	109,6	122,5	83,1	176,7	51,7	
1986 sep	86,0	57,7	115,6	94,6	60,9	62,8	107,0	120,0	88,0	100,7	288,1	58,6	

**0927 - STAATSHANDELSLAENDER**
**COUNTRIES WITH STATE-TRADE**
**PAYS A COMMERCE D'ETAT**

MIO ECU

1980	19 812	1 049	331	7 760	438	579	3 807	96	2 250	1 177	74	2 252	
1980 = 100													
1982	104,3	111,0	123,1	112,2	83,8	114,9	88,2	98,7	124,9	98,1	132,2	82,2	
1983	124,2	148,5	105,9	129,2	86,5	138,8	117,1	131,0	153,0	120,2	149,9	86,9	
1984	135,6	148,5	149,1	135,6	90,1	209,3	114,8	107,6	171,6	115,9	176,6	126,9	
1985	160,5	172,6	181,0	163,5	113,1	330,2	132,6	109,3	205,9	134,5	197,5	123,4	
1985 III	151,5	144,9	146,9	172,2	94,9	325,8	99,4	99,1	193,1	114,5	137,4	119,0	
1985 IV	168,3	177,8	201,9	179,5	103,4	306,9	124,5	109,0	238,6	139,6	121,6	120,4	
1986 I	141,7	163,0	169,0	149,4	90,2	208,7	115,8	174,3	165,7	128,4	199,1	117,6	
1986 II	143,2	147,3	223,9	157,8	73,6	192,3	98,0	82,8	177,6	105,8	110,8	145,3	
1986 III	126,4	115,0	131,0	158,3	60,2	172,2	70,6	72,3	161,1	104,5	133,4	95,8	
1985 jul	178,6	146,3	160,2	204,4	113,5	450,5	115,6	135,2	206,9	137,5	135,2	153,4	
1985 aug	141,5	115,3	110,3	162,1	67,3	342,8	93,3	118,4	181,8	106,8	88,1	112,1	
1985 sep	134,6	173,0	170,3	150,2	104,1	184,2	89,3	45,8	190,5	99,3	190,8	91,5	
1985 oct	157,1	192,2	146,1	172,9	132,4	280,2	104,0	87,5	210,4	143,7	110,2	109,7	
1985 nov	149,3	166,2	279,7	159,8	80,5	236,1	112,0	88,0	179,6	150,3	119,9	112,7	
1985 dec	198,5	175,1	179,8	205,7	97,3	404,3	157,3	151,6	325,9	124,7	134,8	138,8	
1986 jan	144,9	163,8	247,8	157,9	170,2	151,3	116,7	114,6	156,6	126,0	124,0	118,8	
1986 feb	145,1	179,6	134,8	141,2	77,3	254,2	126,1	313,6	169,1	133,5	330,9	130,9	
1986 mar	134,9	145,3	124,3	149,0	23,2	220,7	104,6	94,5	172,3	125,6	142,5	103,2	
1986 apr	156,8	196,5	164,3	175,4	80,3	232,5	103,5	111,8	201,5	117,5	116,7	137,4	
1986 mai	126,2	110,1	192,5	145,2	81,1	140,5	82,3	87,6	153,8	104,4	97,4	124,5	
1986 jun	146,6	135,5	315,0	152,7	59,4	204,0	108,1	49,1	178,2	95,5	118,3	174,0	
1986 jul	151,3	165,3	123,9	182,2	101,6	249,2	87,7	68,2	181,4	118,3	277,5	122,0	
1986 aug	112,1	83,7	145,6	141,7	37,6	143,2	83,0	69,3	160,3	87,8	62,5	75,6	
1986 sep	118,0	96,1	123,5	151,0	41,3	124,0	61,0	79,4	141,7	109,4	60,2	89,9	

## EINFUHR EXTRA-EG

## IMPORTS EXTRA-EC

## IMPORTATIONS EXTRA-EC

	EUR 12	B	DK	D	GR	E	F	IRL	I	NL	P	UK	USA	JAP
--	--------	---	----	---	----	---	---	-----	---	----	---	----	-----	-----

0928 - INSGESAMT - SITC 0-9  
SAISONBEREINIGTTOTAL - SEASONALLY ADJUSTED  
SITC 0-9TOTAL - CTCI 0-9  
DESAISONNALISE

1980 = 100

1982	118,7	112,8	124,6	113,9	118,2	129,9	116,1	125,4	128,2	113,6	136,2	119,1		
1983	120,9	108,0	132,1	120,0	122,9	131,5	109,4	139,7	129,8	123,9	133,2	122,8		
1984	139,1	122,7	155,0	136,9	138,0	144,0	119,4	179,4	151,7	150,3	150,4	145,1		
1985	143,8	116,7	170,7	142,9	153,3	134,7	123,6	188,6	162,3	159,0	143,6	149,4		
1984 IV		126,1	164,1	141,6	177,7		126,5	208,8	165,5	151,1			159,4	
1985 I		126,6	171,5	146,3	144,8		129,9	212,2	175,2	163,5			163,0	
II		120,1	169,8	145,1	202,2		130,9	209,3	173,8	154,3			161,3	
III		114,2	168,7	144,9	127,7		127,1	186,3	143,3	157,3			146,4	
IV		112,7	172,5	139,3	127,3		125,5	175,1	164,5	155,5			137,6	
1984 oct		133,9	184,6	147,4	120,6		134,4	226,0	164,6	162,2			173,3	
nov		129,5	157,9	142,4	117,5		126,5	200,6	165,6	151,9			151,8	
dec		114,9	149,6	134,9	294,8		118,6	199,7	166,2	139,0			153,1	
1985 jan		135,3	176,5	149,1	162,5		127,5	227,7	161,8	167,3			159,0	
feb		131,4	167,9	144,1	134,2		131,4	203,7	179,7	157,8			160,5	
mar		113,1	170,2	145,5	137,8		130,8	205,1	184,3	165,5			169,5	
apr		123,3	158,1	148,5	112,4		140,2	217,5	160,6	147,9			175,3	
mai		121,8	174,6	149,0	255,0		135,4	216,5	185,5	164,8			162,6	
jun		115,1	176,8	137,8	239,2		116,9	193,9	175,2	150,3			146,0	
jul		114,0	168,0	152,3	95,1		133,4	195,4	146,6	165,4			162,7	
aug		110,9	163,9	145,3	142,1		122,0	173,4	144,7	158,9			138,5	
sep		117,5	174,2	137,0	145,8		125,9	190,2	138,6	147,5			138,0	
oct		120,4	185,3	144,2	148,3		131,5	181,0	152,3	149,7			142,8	
nov		102,3	165,0	136,3	116,1		122,5	168,1	158,9	159,0			136,6	
dec		115,5	167,2	137,3	117,6		122,4	176,2	182,4	157,9			133,5	

## 0929 - INSGESAMT - SITC 0-9

## TOTAL - SITC 0-9

## TOTAL - CTCI 0-9

MIO ECU

1980	282 532	19 787	7 005	68 341	4 525	16 713	46 318	1 927	38 644	25 057	3 731	50 485		
------	---------	--------	-------	--------	-------	--------	--------	-------	--------	--------	-------	--------	--	--

1980 = 100

1982	118,7	112,8	124,6	113,9	118,2	129,9	116,1	125,4	128,2	113,6	136,2	119,1		
1983	120,9	108,0	132,1	120,0	122,9	131,5	109,4	139,7	129,8	123,9	133,2	122,8		
1984	139,1	122,7	155,0	136,9	138,0	144,0	119,4	179,4	151,7	150,3	150,4	145,1		
1985	143,8	116,7	170,7	142,9	153,3	134,7	123,6	188,6	162,3	159,0	143,6	149,4		
1985 III		132,3	103,5	157,4	140,6	94,2	114,4	115,4	172,2	133,7	153,6	139,4	139,8	
IV		141,4	113,0	179,5	140,2	184,1	140,0	122,6	164,3	170,6	158,6	131,6	131,6	
1986 I		125,8	111,3	160,3	132,6	114,9	91,2	112,4	156,9	140,1	139,7	96,6	125,4	
II		122,2	114,1	167,8	130,6	106,3	104,5	106,9	173,7	117,0	126,7	99,0	130,5	
III		109,2	95,5	145,9	124,4	103,2	90,3	88,5	153,0	97,8	116,3	88,9	119,9	
1985 aug		125,8	94,2	149,9	136,9	83,7	113,7	102,3	161,6	127,7	156,5	118,7	131,8	
sep		132,9	114,3	180,9	133,9	132,4	113,3	118,7	182,8	143,9	145,2	144,6	134,4	
oct		142,5	122,5	195,0	147,6	137,7	135,7	127,1	175,1	145,2	153,2	138,4	144,7	
nov		135,9	107,3	171,0	136,6	111,8	116,7	116,8	168,3	159,2	166,7	136,8	132,9	
dec		145,7	109,1	172,5	136,3	302,7	167,6	124,0	149,6	207,5	155,9	119,7	117,1	
1986 jan		134,9	118,9	171,6	141,4	101,3	92,1	119,2	171,9	151,2	164,8	123,2	130,9	
feb		123,5	113,7	162,8	129,4	136,8	100,1	110,5	153,5	141,0	122,2	93,0	120,8	
mar		119,0	101,2	146,5	127,1	106,6	81,3	107,5	145,1	128,1	132,2	73,7	124,3	
apr		132,3	122,6	177,0	147,0	133,2	106,9	119,7	183,8	121,1	127,3	97,5	141,8	
mai		116,5	101,3	169,2	118,6	114,1	92,1	99,8	170,7	120,8	129,1	105,6	124,9	
jun		117,8	118,5	157,3	126,2	71,6	114,5	101,3	166,6	109,0	123,8	94,0	124,7	
jul		113,8	96,5	128,9	129,0	83,1	109,5	92,1	161,3	112,9	114,5	94,9	121,8	
aug		93,9	78,1	141,4	112,1	57,9	71,7	75,6	124,8	71,0	105,4	75,9	108,4	
sep		120,0	112,0	167,5	132,3	168,6	89,7	97,8	173,0	109,5	129,1	95,9	129,4	
oct			91,4	178,9	151,8		110,1	100,9	203,5	122,3				

0930 - NAHRUNGS- UND GENUSSMITTEL  
SITC 0+1FOOD, DRINK AND TOBACCO  
SITC 0+1PRODUITS ALIMENTAIRES, BOISSONS, TABAC  
CTCI 0+1

MIO ECU

1980	26 456	1 395	805	5 894	375	1 768	3 869	202	3 142	3 261	654	5 092		
------	--------	-------	-----	-------	-----	-------	-------	-----	-------	-------	-----	-------	--	--

1980 = 100

1982	120,4	127,8	116,5	118,5	82,9	133,5	116,0	105,3	122,1	116,2	143,7	122,1		
1983	125,8	143,7	132,6	125,0	79,0	133,6	126,0	113,5	121,3	128,9	134,9	121,5		
1984	140,8	161,2	152,9	137,3	85,4	144,4	136,1	129,4	133,5	148,7	154,3	141,9		
1985	143,0	149,3	159,6	143,5	86,5	125,7	134,3	145,8	157,2	155,8	135,4	138,6		
1985 III		132,8	145,5	158,8	135,6	79,6	127,5	123,2	150,8	119,6	142,2	159,9	132,8	
IV		143,2	141,2	166,5	147,1	87,9	121,3	131,5	142,6	202,4	141,9	119,7	123,4	
1986 I		133,4	127,1	153,4	141,5	82,2	117,6	139,7	119,3	125,4	147,5	74,0	131,3	
II		136,1	131,2	185,3	142,0	88,3	104,2	144,5	125,1	120,3	145,3	91,5	140,8	
III		121,7	106,6	171,5	128,0	63,8	103,5	117,9	120,4	132,0	124,7	105,9	117,9	
1985 jul		138,5	124,1	154,3	153,4	68,5	130,8	128,8	56,0	125,2	135,2	136,3	151,8	
aug		130,7	137,2	156,5	127,3	86,9	141,1	115,6	257,4	107,8	161,6	152,5	126,3	
sep		129,2	175,1	165,7	126,1	83,5	110,8	125,2	138,9	125,9	129,8	190,7	120,4	
oct		134,5	152,6	164,6	138,4	85,3	96,6	139,8	103,0	116,0	141,1	124,5	142,9	
nov		135,1	131,5	179,0	149,0	112,6	72,0	124,6	158,9	142,3	156,5	150,6	123,6	
dec		159,9	139,6	156,0	153,7	65,8	195,3	130,0	165,8	348,9	128,2	84,1	103,8	
1986 jan		139,1	119,7	158,1	153,3	105,3	100,3	137,8	134,2	128,1	162,6	67,5	142,9	
feb		131,7	116,6	147,8	140,0	83,2	181,0	138,0	111,3	117,3	131,3	82,1	121,9	
mar		129,5	144,8	154,3	131,3	58,3	71,4	143,3	112,5	130,8	148,4	72,5	129,2	
apr		151,7	147,1	190,3	157,9	119,2	98,3	165,1	137,5	138,1	159,7	109,2	160,0	
mai		129,1	114,4	179,9	132,2	83,7	89,6	135,7	139,9	123,9	146,1	86,7	130,8	
jun		127,3	132,0	185,5	135,9	62,1	124,6	132,8	97,8	98,8	130,2	78,6	131,7	
jul		124,7	113,2	161,0	130,2	83,3	119,7	124,0	107,3	118,4	124,6	126,8	125,3	
aug		111,4	100,1	165,3	122,2	44,9	89,8	105,6	69,9	121,3	114,9	81,5	107,7	
sep		128,9	106,4	188,3	131,6	63,3	101,0	124,1	184,2	156,3	134,6	109,5	120,6	

## EINFUHR EXTRA-EG

## IMPORTS EXTRA-EC

## IMPORTATIONS EXTRA-EC

	EUR 12	B	DK	D	GR	E	F	IRL	I	NL	P	UK	USA	JAP
<b>0931 - ROHSTOFFE SITC 2+4</b>	<b>RAW MATERIALS SITC 2+4</b>												<b>MATIERES PREMIERES CTCI 2+4</b>	
	MIO ECU													
1980	31 436	2 215	688	7 854	426	2 313	4 459	145	5 377	2 849	526	4 584		
	1980 = 100													
1982	103,6	110,9	104,4	101,8	107,5	106,8	101,5	105,7	99,0	102,5	137,5	105,2		
1983	110,1	119,9	115,3	106,8	117,9	112,4	100,5	121,7	100,6	107,0	151,8	125,3		
1984	133,8	142,2	111,9	129,4	128,5	134,4	119,4	172,9	134,1	139,0	217,4	140,6		
1985	132,4	147,9	107,4	124,8	136,4	127,1	116,1	169,2	137,6	145,5	193,5	137,5		
1985 III	119,7	135,0	90,5	118,3	81,9	109,6	103,6	142,8	112,3	126,3	184,6	139,9		
IV	123,9	135,2	102,0	110,6	157,5	114,8	98,6	139,8	138,6	164,1	162,5	123,1		
1986 I	109,8	119,7	115,7	102,0	112,9	99,9	100,1	123,2	116,7	123,9	136,8	111,3		
II	110,5	116,2	103,9	105,5	127,0	106,8	91,5	143,9	116,1	120,0	115,7	121,9		
III	92,5	96,6	75,1	90,7	120,4	85,5	80,6	116,8	95,2	97,7	111,2	99,3		
1985 jul	135,1	137,3	81,9	134,7	89,9	130,9	122,2	135,8	135,1	129,2	211,1	156,4		
aug	109,9	138,1	81,2	113,8	91,3	108,2	83,0	108,0	91,0	115,6	168,0	134,9		
sep	114,1	129,5	108,4	106,6	64,3	89,6	105,5	184,5	110,7	134,2	174,6	128,2		
oct	125,0	150,3	106,0	116,8	197,3	112,5	102,2	107,8	132,5	120,8	199,4	137,0		
nov	107,9	124,6	99,2	102,2	141,1	74,0	92,5	151,7	117,6	124,3	109,9	117,0		
dec	138,7	130,6	100,7	112,9	133,9	157,9	101,1	159,3	165,8	247,1	178,3	115,4		
1986 jan	115,9	138,5	106,1	103,6	125,6	115,5	107,1	129,4	110,7	138,9	211,9	116,8		
feb	111,5	106,9	125,8	109,5	130,7	105,5	99,6	123,2	124,2	113,1	87,2	114,5		
mar	102,0	115,6	115,3	92,8	82,4	78,8	93,5	117,0	115,2	119,7	111,3	102,7		
apr	116,7	130,9	104,3	119,4	143,7	121,1	94,5	163,2	115,2	109,8	121,9	127,8		
mai	109,3	104,9	112,8	97,8	133,1	97,4	88,5	158,5	129,0	125,6	131,8	117,5		
jun	105,5	112,8	94,7	99,4	104,3	101,8	91,6	110,0	104,1	124,6	93,5	120,3		
jul	104,5	102,3	65,2	99,1	132,6	117,5	86,6	116,3	126,9	88,5	145,8	107,4		
aug	78,2	79,7	69,9	84,4	108,9	60,6	62,9	100,2	57,1	91,7	101,2	88,4		
sep	96,8	107,9	90,1	88,7	119,7	78,5	92,3	133,8	101,5	113,0	86,7	102,1		
<b>0932 - BRENNSTOFFE SITC 3</b>	<b>FUELS SITC 3</b>												<b>PRODUITS ENERGETIQUES CTCI 3</b>	
	MIO ECU													
1980	97 173	5 865	1 351	17 430	1 734	9 082	21 709	428	18 146	10 709	1 456	9 262		
	1980 = 100													
1982	123,0	132,8	133,9	111,3	160,7	133,7	115,7	48,0	141,0	111,0	149,0	115,2		
1983	114,4	96,7	143,1	102,1	164,5	133,0	98,0	41,3	139,3	116,5	136,0	104,5		
1984	124,8	96,1	176,0	100,3	181,9	143,2	103,2	38,6	148,5	139,0	151,3	140,3		
1985	123,7	59,7	163,1	100,3	220,8	128,8	100,6	41,4	154,4	142,4	149,4	151,4		
1985 III	108,8	51,3	146,3	105,3	95,7	103,6	94,5	34,0	117,5	146,5	134,7	125,9		
IV	123,6	55,2	154,9	90,3	330,0	136,7	100,9	39,2	161,7	145,2	137,9	128,7		
1986 I	85,2	51,2	114,7	68,7	150,2	61,8	79,4	50,3	107,7	97,8	91,3	99,8		
II	62,2	36,6	81,2	50,5	92,2	74,8	60,2	43,4	58,6	72,7	86,1	76,5		
III	50,0	29,2	65,6	40,0	120,8	60,3	41,9	33,7	47,5	59,1	68,2	68,0		
1985 jul	106,4	44,5	109,5	105,9	12,3	94,0	98,7	34,7	104,5	150,3	166,0	140,2		
aug	109,7	54,9	128,8	111,5	63,3	110,0	91,2	29,1	119,2	155,4	102,9	123,3		
sep	110,3	54,6	200,9	98,5	211,7	107,0	93,4	38,1	128,8	133,9	135,2	114,3		
oct	113,1	51,7	142,0	98,4	122,5	146,7	101,4	28,9	124,6	134,8	135,1	121,2		
nov	117,9	47,0	128,6	89,5	130,5	124,5	94,4	50,2	163,0	166,6	163,0	112,6		
dec	139,7	66,8	194,0	83,1	737,0	139,0	106,8	38,3	197,6	134,2	115,7	152,2		
1986 jan	104,3	61,9	159,5	84,6	103,2	68,7	94,9	82,4	139,4	137,2	119,5	108,9		
feb	79,1	57,2	89,8	62,4	161,8	62,4	74,6	32,2	100,7	79,8	103,2	89,3		
mar	72,3	34,4	94,8	59,3	185,7	54,5	68,8	36,2	83,2	76,3	51,1	101,2		
apr	69,9	44,5	90,9	52,5	155,2	80,3	73,8	40,8	66,0	70,2	69,2	88,8		
mai	61,0	33,7	77,5	52,8	112,0	56,4	56,5	43,2	58,1	78,9	93,4	77,2		
jun	55,7	31,6	75,3	46,1	9,4	87,7	50,2	46,2	51,5	68,9	95,7	63,6		
jul	49,8	23,4	56,4	41,1	43,2	72,3	37,2	42,4	51,0	65,2	51,0	70,2		
aug	45,1	29,7	53,4	39,5	15,1	49,0	41,5	13,0	46,4	55,0	68,2	58,4		
sep	55,2	34,5	87,0	39,5	304,2	59,6	47,1	45,5	45,0	57,0	85,2	75,3		
<b>0933 - CHEMISCHE ERZEUGNISSE SITC 5</b>	<b>CHEMICALS SITC 5</b>												<b>PRODUITS CHIMIQUES CTCI 5</b>	
	MIO ECU													
1980	11 847	862	457	2 843	132	748	2 587	106	1 449	1 077	151	1 435		
	1980 = 100													
1982	124,1	116,3	119,9	130,4	141,0	112,3	113,5	177,3	125,9	123,3	130,5	135,5		
1983	138,8	124,5	147,0	149,2	145,9	116,9	113,9	193,3	157,0	129,3	153,7	163,3		
1984	170,1	147,4	179,1	178,2	190,5	132,1	134,6	266,8	188,4	193,5	159,7	204,5		
1985	188,2	172,2	182,3	200,8	173,8	147,0	150,0	306,1	215,3	234,9	142,4	200,4		
1985 III	179,0	153,2	161,4	194,3	142,8	121,4	146,3	237,3	192,7	239,2	130,4	204,1		
IV	185,6	169,4	178,1	186,2	174,6	136,3	158,2	291,3	246,1	234,4	150,8	171,0		
1986 I	187,0	193,8	176,2	181,5	183,1	162,4	156,3	261,0	241,5	237,9	135,7	172,4		
II	187,1	175,5	199,5	194,0	226,1	168,8	157,4	245,1	219,2	205,1	160,0	188,5		
III	167,9	154,9	156,0	197,2	175,9	130,3	123,6	263,2	166,8	241,2	87,8	167,3		
1985 jul	183,2	145,1	152,9	202,6	137,9	145,0	153,0	233,0	182,6	247,7	156,3	207,6		
aug	180,5	149,8	151,8	213,4	132,9	103,7	136,5	194,9	195,4	226,7	104,3	223,9		
sep	173,3	164,7	179,6	166,9	157,7	115,5	149,4	284,0	200,2	243,2	130,6	180,9		
oct	201,4	187,6	177,5	208,5	195,4	154,6	179,4	321,1	247,7	247,4	134,2	184,9		
nov	174,5	148,4	167,3	166,3	190,2	115,7	140,1	208,7	232,3	247,3	145,1	187,4		
dec	181,0	172,2	189,6	183,9	138,3	138,5	155,0	344,2	258,3	208,5	172,9	140,6		
1986 jan	189,7	223,4	183,0	191,6	219,6	143,2	146,7	305,7	234,5	237,4	173,8	178,5		
feb	190,4	177,2	169,8	184,0	203,6	164,2	156,8	284,0	263,4	242,2	137,9	176,5		
mar	180,9	180,9	175,8	168,8	126,1	179,9	165,4	193,2	228,5	234,2	95,3	162,3		
apr	210,0	185,3	245,6	223,5	295,8	161,4	182,3	323,6	241,8	227,4	180,9	203,9		
mai	169,8	170,3	182,5	173,6	202,5	165,2	132,2	179,3	204,0	190,3	155,3	176,0		
jun	181,5	170,9	170,6	184,9	179,9	179,7	157,8	232,3	211,9	197,6	143,9	185,8		
jul	184,7	152,1	148,9	234,6	249,3	166,1	139,0	283,1	202,7	192,7	97,5	180,9		
aug	138,3	150,1	161,2	182,9	101,0	101,2	91,9	268,5	105,0	171,9	64,4	148,7		
sep	180,5	162,4	157,9	174,2	177,4	123,6	139,9	237,9	192,7	359,0	101,5	172,1		

## EINFUHR EXTRA-EG

## IMPORTS EXTRA-EC

## IMPORTATIONS EXTRA-EC

	EUR 12	B	DK	D	GR	E	F	IRL	I	NL	P	UK	USA	JAP
<b>0934 - BEARB. WAREN NACH BESCHAFF. SITC 6</b>														
<b>MANUF. GOODS BY MATERIAL SITC 6</b>														
<b>ARTICLES MANUF. PAR MATIERES CTCI 6</b>														
MIO ECU														
1980	35 829	4 735	1 267	10 207	398	688	4 387	270	4 350	1 955	366	7 204		
1980 = 100														
1982	100,8	95,3	116,7	103,9	110,3	127,2	102,5	116,2	87,8	111,8	83,7	98,3		
1983	107,6	94,9	127,9	114,9	117,1	114,3	103,9	121,9	92,9	124,3	79,6	108,4		
1984	128,7	131,7	154,8	134,2	121,3	136,2	118,6	146,1	118,4	153,8	88,0	121,0		
1985	135,0	129,1	166,6	139,1	140,4	134,2	129,8	152,0	131,6	164,6	110,2	125,0		
1985 III	124,5	106,8	155,3	134,9	130,5	113,8	119,6	136,4	109,1	154,4	103,4	121,4		
1985 IV	134,5	131,1	182,9	137,7	150,4	146,3	127,7	139,7	141,2	162,9	114,5	115,1		
1986 I	134,8	129,9	166,0	140,2	114,9	148,0	127,9	154,4	140,2	176,1	93,0	115,8		
1986 II	142,5	142,2	180,3	147,1	136,5	157,1	136,0	152,5	141,9	187,3	93,8	122,8		
1986 III	126,1	126,3	153,2	136,7	130,9	155,7	114,8	132,5	113,0	154,0	87,9	112,1		
1985 jul	136,2	114,1	130,6	146,1	141,0	132,7	146,9	147,0	122,0	161,1	116,2	133,9		
1985 aug	106,6	74,9	155,1	123,7	138,9	100,1	81,2	120,6	86,2	138,3	84,3	113,1		
1985 sep	130,8	131,4	180,2	135,1	111,7	108,6	130,7	141,6	119,3	164,0	109,8	117,3		
1985 oct	145,3	148,8	207,8	148,4	188,9	139,9	142,6	150,9	129,7	175,7	116,7	129,9		
1985 nov	133,6	140,0	177,6	135,4	147,2	107,6	119,9	150,6	139,5	164,5	104,9	118,1		
1985 dec	124,6	104,6	163,2	129,2	115,1	191,5	120,7	117,5	154,3	148,4	121,8	97,3		
1986 jan	143,7	137,8	184,5	148,5	110,3	153,4	133,7	174,6	133,3	213,8	118,5	127,8		
1986 feb	134,5	146,6	163,4	137,8	158,3	151,9	119,6	161,5	146,8	161,6	76,4	110,1		
1986 mar	126,2	105,2	150,1	134,3	76,2	138,6	130,3	127,1	140,6	153,0	84,1	109,4		
1986 apr	149,8	150,0	187,6	164,0	137,3	151,5	140,4	161,6	137,4	180,4	91,4	130,7		
1986 mai	135,6	130,4	171,7	134,2	134,6	149,3	127,4	142,7	147,3	196,9	101,5	116,0		
1986 jun	142,2	146,2	181,7	143,0	137,6	170,5	140,3	153,1	141,1	184,7	88,4	121,7		
1986 jul	134,6	122,2	133,5	145,3	133,7	173,8	136,5	138,8	145,7	143,7	100,9	115,2		
1986 aug	99,5	84,5	146,1	118,8	117,0	121,2	75,6	101,5	52,2	144,3	63,4	103,3		
1986 sep	144,3	172,2	179,9	146,0	142,0	172,2	132,3	157,2	141,0	174,1	99,3	117,7		
<b>0935 - MASCHINEN UND FAHRZEUGE SITC 7</b>														
<b>MACHINERY AND TRANSPORT EQUIPMENT SITC 7</b>														
<b>MACHINES ET MATERIEL DE TRANSPORT CTCI 7</b>														
MIO ECU														
1980	38 312	2 729	1 258	10 218	1 374	1 506	5 867	603	3 477	2 992	434	7 853		
1980 = 100														
1982	130,9	112,1	132,4	128,5	73,4	138,8	139,8	175,4	127,5	125,8	160,0	140,9		
1983	148,9	126,5	135,8	150,0	79,1	131,1	142,4	205,5	127,1	169,0	173,9	178,0		
1984	179,5	140,4	165,1	181,3	100,9	162,9	155,0	288,9	179,7	193,2	135,3	217,0		
1985	199,7	152,6	213,2	209,2	89,8	173,8	175,2	300,9	203,5	205,6	125,5	236,5		
1985 III	185,7	128,6	184,3	200,0	64,6	147,2	164,4	281,6	183,2	184,0	120,2	229,5		
1985 IV	201,1	157,3	234,2	221,4	77,3	200,6	174,8	246,5	189,0	213,8	117,3	227,8		
1986 I	189,7	167,4	229,8	213,0	69,2	167,8	224,3	176,2	218,5	100,3	203,1			
1986 II	213,3	199,3	257,5	233,1	97,4	204,0	188,1	278,5	209,0	219,4	123,7	225,6		
1986 III	195,5	162,0	223,4	223,2	65,9	186,9	162,0	238,4	168,7	214,8	113,8	221,7		
1985 jul	197,4	124,9	189,2	225,5	67,3	173,3	174,6	308,2	182,3	187,3	149,6	245,6		
1985 aug	173,5	116,8	172,6	186,4	60,9	120,8	136,5	249,8	208,6	173,1	90,5	217,2		
1985 sep	186,1	144,1	190,8	188,3	65,7	147,6	182,0	289,0	178,9	191,7	120,5	225,7		
1985 oct	206,4	164,8	283,5	224,7	118,8	134,7	180,8	289,8	167,8	204,2	131,9	248,4		
1985 nov	197,9	143,3	218,7	225,8	33,9	160,0	167,5	257,6	171,1	216,7	106,1	241,0		
1985 dec	199,1	163,8	200,2	213,6	79,2	307,0	178,1	192,2	228,2	220,4	114,0	194,1		
1986 jan	185,6	154,3	216,4	218,2	71,9	127,4	161,1	223,8	154,7	219,8	113,2	200,4		
1986 feb	187,5	168,0	269,7	197,9	104,3	157,0	176,2	216,8	192,4	183,8	94,4	198,7		
1986 mar	195,9	179,7	203,3	222,9	31,4	166,0	166,0	232,1	181,4	251,9	93,2	210,1		
1986 apr	224,6	200,1	256,7	269,3	82,2	188,6	201,7	278,1	189,4	210,6	127,6	240,8		
1986 mai	202,9	161,4	284,5	206,2	99,7	214,1	180,0	281,9	229,3	221,6	135,3	211,7		
1986 jun	212,3	236,5	231,3	223,7	110,2	209,4	182,5	275,6	208,1	225,6	108,1	224,3		
1986 jul	202,0	177,1	196,2	233,5	79,0	228,0	164,9	260,5	188,0	214,8	135,3	215,4		
1986 aug	168,5	135,4	240,7	193,3	71,4	137,9	141,5	201,8	123,4	195,0	61,1	191,5		
1986 sep	216,0	173,6	233,1	242,9	47,2	194,7	179,6	252,6	194,7	234,7	124,9	258,3		
<b>0936 - VERSCH. BEARBEITETE WAREN SITC 8</b>														
<b>MISC. MANUFACTURED ARTICLES SITC 8</b>														
<b>ARTICLES MANUFACTURES DIVERS CTCI 8</b>														
MIO ECU														
1980	21 020	724	707	7 610	83	607	2 894	147	1 596	1 720	62	4 871		
1980 = 100														
1982	126,5	118,2	115,7	116,2	136,3	153,8	134,0	167,6	125,2	116,7	192,8	139,3		
1983	136,4	117,2	122,2	128,9	143,0	168,5	139,8	189,3	132,0	127,7	172,3	149,4		
1984	158,2	130,9	146,0	152,8	171,7	130,0	154,6	210,4	151,5	148,2	159,3	181,7		
1985	168,7	141,0	164,1	163,0	175,6	133,4	170,8	210,0	167,7	157,2	167,6	188,8		
1985 III	168,5	134,5	164,9	167,4	153,3	139,7	163,1	195,6	159,2	158,8	183,6	188,5		
1985 IV	163,2	143,4	171,4	159,4	159,5	148,1	168,7	165,7	177,1	132,9	163,6	175,1		
1986 I	172,4	150,2	175,2	177,0	138,4	113,8	177,6	206,7	176,4	181,0	141,0	167,7		
1986 II	171,4	152,4	174,8	160,6	158,9	146,9	186,8	200,6	178,5	161,2	170,3	185,3		
1986 III	186,1	159,7	181,6	190,5	160,8	150,7	190,6	186,2	184,0	184,9	152,5	187,5		
1985 jul	171,8	130,0	143,2	172,3	-143,3	122,2	181,6	206,4	128,5	157,3	186,9	200,5		
1985 aug	159,4	118,4	150,5	162,0	150,4	106,0	144,1	185,9	160,7	161,8	160,2	177,0		
1985 sep	174,4	155,0	201,1	167,9	186,2	190,8	163,6	214,4	188,3	157,2	203,8	188,0		
1985 oct	179,9	162,3	203,1	179,7	129,4	116,2	178,6	221,2	180,8	181,3	195,6	193,8		
1985 nov	162,1	128,5	165,5	151,6	158,4	144,0	165,3	202,6	176,6	139,4	155,9	185,3		
1985 dec	147,7	139,4	145,6	146,9	190,7	184,0	162,2	133,3	174,0	97,9	139,3	146,2		
1986 jan	177,2	144,8	180,6	162,4	170,9	105,3	174,2	209,8	168,5	196,5	167,8	180,0		
1986 feb	172,8	160,0	162,0	178,9	147,2	118,3	179,9	211,5	182,6	168,5	113,8	164,9		
1986 mar	167,1	145,8	163,0	169,8	97,2	117,9	178,8	198,8	180,1	177,9	141,4	158,2		
1986 apr	184,2	159,3	196,7	181,4	182,7	146,7	196,9	232,8	175,1	181,9	174,3	190,2		
1986 mai	157,6	139,0	167,5	140,4	177,5	146,9	170,5	180,3	190,7	139,0	192,8	173,9		
1986 jun	172,5	159,0	160,3	160,1	116,4	147,1	192,9	188,6	169,8	162,6	143,6	191,8		
1986 jul	167,7	150,5	152,6	166,7	161,7	162,5	205,0	173,0	185,5	180,4	149,4	172,2		



**AUSFUHR EXTRA-EG**
**EXPORTS EXTRA-EC**
**EXPORTATIONS EXTRA-EC**

	EUR 12	B	DK	D	GR	E	F	IRL	I	NL	P	UK	USA	JAP
--	--------	---	----	---	----	---	---	-----	---	----	---	----	-----	-----

**0937 - INSGESAMT - SITC 0-9  
SAISONBEREINIGT**
**TOTAL - SEASONALLY ADJUSTED  
SITC 0-9**
**TOTAL - CTCI 0-9  
DESAISONNALISE**

1980 = 100

1982	131,1	119,2	134,7	131,5	117,3	148,1	125,6	157,3	142,9	127,6	119,5	129,1		
1983	138,7	133,8	157,0	139,7	120,2	155,1	135,1	195,2	158,7	139,5	139,4	124,8		
1984	162,0	159,4	187,8	161,5	140,2	201,8	156,9	252,5	183,1	164,6	182,9	142,3		
1985	174,8	169,3	213,5	179,3	138,4	203,5	166,4	292,7	199,3	173,0	204,5	149,6		
1984 IV		169,6	211,9	172,6	141,5		169,4	279,6	198,6	177,3			150,3	
1985 I		172,9	209,6	176,9	164,9		167,9	312,2	204,8	176,4			146,4	
II		180,9	214,6	179,3	144,8		177,5	310,4	198,6	179,3			164,0	
III		164,8	218,7	184,4	137,4		163,4	288,7	196,0	174,5			150,2	
IV		162,2	221,7	181,2	124,8		166,1	282,4	200,3	164,1			143,9	
1984 oct		166,5	210,1	177,6	117,8		172,7	285,7	201,0	185,6			157,9	
nov		167,0	214,5	175,6	196,6		169,4	263,2	167,5	186,7			154,0	
dec		175,4	211,1	164,6	110,0		166,2	289,8	227,2	159,6			138,8	
1985 jan		175,4	209,4	178,5	185,8		158,2	285,9	192,0	178,3			148,9	
feb		174,8	212,5	170,4	143,5		165,7	315,0	204,1	177,1			143,6	
mar		168,4	207,0	181,8	165,5		179,6	335,6	218,2	173,7			146,7	
apr		178,5	190,1	178,6	138,6		183,5	285,2	185,0	176,4			167,5	
mai		189,9	201,0	184,4	139,4		175,5	334,3	214,6	184,4			173,3	
jun		174,4	252,8	174,9	155,7		173,5	311,8	196,2	177,0			151,1	
jul		169,0	218,1	196,1	141,0		170,7	288,7	190,9	188,9			171,6	
aug		164,1	208,9	180,2	142,8		155,2	277,0	201,3	174,0			140,0	
sep		161,1	228,0	178,9	128,4		164,1	300,5	195,9	160,7			139,1	
oct		165,9	230,2	188,5	157,5		174,3	274,3	192,9	165,4			148,4	
nov		154,0	217,9	174,9	119,6		160,4	293,7	177,1	156,4			139,9	
dec		166,8	216,9	180,1	97,1		163,5	279,3	231,0	170,5			143,5	

**0938 - INSGESAMT - SITC 0-9**
**TOTAL - SITC 0-9**
**TOTAL - CTCI 0-9**

MIO ECU

1980	216 670	12 109	5 897	67 230	1 957	6 999	35 507	1 395	26 375	12 949	1 319	44 932
------	---------	--------	-------	--------	-------	-------	--------	-------	--------	--------	-------	--------

1980 = 100

1982	131,1	119,2	134,7	131,5	117,3	148,1	125,6	157,3	142,9	127,6	119,5	129,1
1983	138,7	133,8	157,0	139,7	120,2	155,1	135,1	195,2	158,7	139,5	139,4	124,8
1984	162,0	159,4	187,8	161,5	140,2	201,8	156,9	252,5	183,1	164,6	182,9	142,3
1985	174,8	169,3	213,5	179,3	138,4	203,5	166,4	292,7	199,3	173,0	204,5	149,6
1985 III	167,1	152,5	205,8	178,4	125,6	183,8	149,2	281,2	190,3	165,2	187,3	145,3
IV	182,2	170,1	224,8	188,5	138,0	233,8	173,0	282,4	216,2	170,9	196,3	151,7
1986 I	155,3	153,8	192,1	172,1	96,2	139,9	148,8	245,3	172,1	158,6	154,8	122,4
II	161,3	148,4	209,5	181,2	109,9	151,1	149,4	268,6	173,5	149,2	165,5	134,9
III	150,2	138,3	180,9	179,1	105,7	136,5	132,8	242,9	164,9	145,2	151,6	114,1
1985 aug	154,0	131,4	197,1	167,4	116,8	175,4	126,3	235,9	178,6	161,2	165,0	135,0
sep	161,6	167,0	236,4	170,7	116,2	145,0	146,7	318,0	189,9	157,5	161,1	131,1
oct	184,3	176,8	234,6	196,0	179,9	210,2	180,9	271,9	192,2	172,5	188,2	157,1
nov	169,9	155,8	229,1	177,9	109,7	209,8	157,7	299,0	177,4	168,3	174,6	151,9
dec	192,5	177,5	210,6	191,5	124,4	281,4	180,5	276,4	278,9	171,9	226,2	145,9
1986 jan	156,3	154,4	187,6	175,3	137,2	121,6	150,7	229,2	150,8	167,9	153,3	132,5
feb	157,8	159,0	196,6	169,3	107,6	159,2	148,1	257,8	189,8	157,1	161,4	123,2
mar	151,9	148,1	192,3	171,6	43,9	139,0	147,7	249,0	175,7	151,0	149,7	111,6
apr	174,2	174,7	206,0	201,9	118,7	162,9	158,3	263,0	180,6	161,1	164,9	142,9
mai	152,2	126,6	209,2	165,1	104,7	136,6	140,0	279,2	166,8	146,0	153,0	135,7
jun	157,5	144,0	213,4	178,7	106,2	153,9	149,9	263,7	173,1	140,5	178,7	126,0
jul	169,7	197,9	149,1	191,5	134,4	188,6	152,2	248,2	190,9	156,2	188,9	133,3
aug	131,0	84,7	183,8	161,5	71,1	108,7	111,9	223,3	151,6	125,0	130,0	99,0
sep	150,0	132,3	209,8	184,3	111,4	112,2	134,3	257,2	152,3	154,4	136,0	109,9
oct		156,5	214,7	197,9		163,9	149,7	247,8	189,0			

**0939 - NAHRUNGS- UND GENUSSMITTEL  
SITC 0+1**
**FOOD, DRINK AND TOBACCO  
SITC 0+1**
**PRODUITS ALIMENTAIRES, BOISSONS, TABAC  
CTCI 0+1**

MIO ECU

1980	17 898	873	1 260	2 267	550	872	5 109	579	1 432	2 240	170	2 546
------	--------	-----	-------	-------	-----	-----	-------	-----	-------	-------	-----	-------

1980 = 100

1982	131,1	118,9	128,7	136,6	108,2	139,2	116,1	139,2	149,7	149,2	107,7	136,8
1983	135,8	118,6	148,9	131,3	118,2	145,8	126,0	158,8	138,1	154,4	133,4	136,6
1984	157,5	168,9	202,5	151,2	124,1	183,2	139,8	169,5	161,2	168,7	161,3	156,1
1985	163,2	147,6	213,9	149,7	112,4	173,0	148,2	194,6	197,2	169,0	149,1	163,2
1985 III	145,8	138,8	204,0	144,4	77,6	168,3	118,9	196,9	168,6	150,1	121,1	155,0
IV	176,4	135,1	210,5	155,9	107,7	222,8	158,8	182,5	286,3	175,5	158,7	176,2
1986 I	141,1	113,4	187,4	154,4	98,8	150,7	126,9	177,6	148,4	142,5	141,4	137,0
II	134,4	94,9	196,7	161,8	104,2	141,4	112,1	151,8	142,2	142,2	107,5	128,3
III	127,7	96,7	202,7	145,9	59,7	120,6	107,3	171,5	147,6	137,2	124,1	113,9
1985 jul	149,7	168,0	211,7	156,8	83,9	157,0	119,3	223,0	138,9	159,9	148,3	159,7
aug	135,0	119,4	186,3	139,0	69,4	167,9	107,0	165,8	156,8	145,5	102,5	144,1
sep	152,6	129,0	213,8	137,5	79,6	180,0	130,3	202,0	210,0	145,0	112,5	161,2
oct	176,5	155,9	222,3	163,5	110,4	208,9	161,0	180,3	196,7	187,5	148,1	186,4
nov	172,4	108,3	224,6	121,6	108,3	212,3	157,3	183,3	285,6	176,1	155,0	175,7
dec	180,3	141,3	184,7	182,4	104,3	247,2	158,0	183,9	316,5	162,9	173,1	166,4
1986 jan	139,8	118,1	192,4	156,8	129,6	109,6	136,0	157,2	133,5	144,0	94,7	125,0
feb	147,7	120,1	199,0	153,0	120,0	178,0	121,7	204,1	159,0	143,0	220,0	155,5
mar	136,0	102,2	170,7	153,4	46,8	164,6	123,1	171,5	152,6	140,7	109,4	130,4
apr	146,4	133,6	185,1	184,5	112,3	151,0	123,0	153,8	133,6	164,3	109,9	142,5
mai	124,2	58,6	198,1	142,6	113,3	132,3	97,6	141,4	155,4	132,9	97,3	119,6
jun	132,6	92,6	206,8	158,2	86,9	141,0	115,7	160,1	137,5	129,5	115,2	122,8
jul	131,8	165,6	176,3	154,6	74,8	153,6	105,4	159,7	138,9	141,8	151,4	115,3
aug	112,3	66,4	204,8	133,3	37,7	111,8	93,7	208,0	108,8	121,2	82,0	91,4
sep	139,0	58,1	227,1	149,9	66,6	96,5	122,7	146,8	195,1	148,5	138,7	135,0

## AUSFUHR EXTRA-EG

## EXPORTS EXTRA-EC

## EXPORTATIONS EXTRA-EC

	EUR 12	B	DK	D	GR	E	F	IRL	I	NL	P	UK	USA	JAP
<b>0940 - ROHSTOFFE SITC 2+4</b>	<b>RAW MATERIALS SITC 2+4</b>												<b>MATIERES PREMIERES CTCI 2+4</b>	
	MIO ECU													
1980	4 871	220	306	1 293	155	430	592	36	450	721	97	570		
	1980 = 100													
1982	116,3	112,4	151,7	108,0	113,2	107,4	114,9	147,9	129,3	114,8	143,3	111,4		
1983	132,4	130,0	157,1	118,7	127,8	117,7	143,8	157,8	163,6	132,1	192,3	115,7		
1984	173,5	208,2	161,4	145,3	189,8	180,9	191,9	341,0	226,8	170,2	249,5	140,3		
1985	183,4	203,1	186,4	159,9	190,2	159,8	210,7	342,0	243,0	179,0	248,4	152,3		
1985 III	162,6	182,2	136,2	155,9	169,1	133,7	157,2	259,0	190,8	186,2	177,2	149,4		
1985 IV	184,3	193,1	180,5	155,2	167,1	180,6	212,8	421,8	312,8	157,9	253,0	131,9		
1986 I	151,0	176,2	185,7	130,2	88,5	116,0	142,2	314,4	222,7	174,9	162,6	123,7		
1986 II	145,7	147,7	180,3	143,2	107,5	101,4	139,9		196,7	141,2	159,1	137,0		
1986 III	136,5	121,4	119,0	130,3	127,6	86,6	124,0		181,0	168,9	122,2	134,4		
1985 jul	168,6	180,1	99,0	183,8	226,0	160,5	179,6	141,1	191,7	143,0	200,8	156,7		
1985 aug	147,7	134,9	144,2	124,0	144,5	135,0	112,0	304,9	182,3	210,8	146,2	139,0		
1985 sep	171,5	231,6	165,5	159,9	136,9	105,6	180,0	331,2	198,5	204,8	184,6	152,5		
1985 oct	185,8	205,1	182,4	188,4	222,3	114,8	187,5	411,0	276,7	171,0	264,0	135,4		
1985 nov	163,3	189,4	151,3	116,1	130,2	169,4	267,3	270,5	219,6	136,3	289,9	124,4		
1985 dec	203,7	184,8	208,0	161,0	148,9	257,5	183,8	583,8	442,2	166,5	205,2	135,7		
1986 jan	148,2	181,5	148,7	133,3	143,8	102,1	147,1	374,5	182,4	168,5	158,0	137,3		
1986 feb	156,7	170,9	191,6	130,9	94,8	146,3	152,1	245,1	226,4	200,6	131,1	110,6		
1986 mar	148,1	176,2	216,7	126,5	26,9	99,6	127,4	323,5	259,3	155,8	198,7	123,2		
1986 apr	162,4	201,6	194,7	159,5	121,5	110,8	149,9	202,5	207,1	168,4	136,8	158,7		
1986 mai	140,9	125,5	186,1	131,6	121,2	96,0	145,7		194,9	131,6	177,8	129,1		
1986 jun	133,8	116,0	160,1	138,4	79,9	97,5	124,2		188,2	123,5	162,8	123,4		
1986 jul	134,8	195,2	81,6	138,7	152,4	85,4	136,3		159,5	131,0	131,8	140,0		
1986 aug	128,9	64,7	118,0	120,9	56,0	90,1	117,6		193,6	156,1	117,9	142,7		
1986 sep	145,8	104,2	157,3	131,2	174,3	84,2	117,9		189,9	219,5	116,9	120,4		
<b>0941 - BRENNSTOFFE SITC 3</b>	<b>FUELS SITC 3</b>												<b>PRODUITS ENERGETIQUES CTCI 3</b>	
	MIO ECU													
1980	9 762	837	288	1 066	261	188	1 148	2	1 372	1 156	45	3 399		
	1980 = 100													
1982	173,8	109,9	102,0	120,1	134,9	184,8	115,4	72,7	180,5	131,4	72,0	247,6		
1983	169,5	114,8	144,6	126,3	100,9	293,3	116,4	104,3	159,5	126,3	147,3	234,0		
1984	179,8	122,7	204,1	144,7	133,4	266,2	124,0	206,0	142,6	107,7	182,9	260,0		
1985	190,3	110,9	264,8	158,4	145,5	398,6	161,6	133,4	160,1	129,4	175,2	248,3		
1985 III	190,8	113,4	281,1	165,1	178,1	528,2	149,3	136,4	152,0	141,8	99,6	240,2		
1985 IV	194,3	129,3	307,9	143,9	129,8	490,6	181,1	115,4	169,3	104,1	105,4	251,3		
1986 I	144,2	97,9	172,3	127,7	66,0	440,6	152,3	107,0	116,5	104,0	44,7	171,3		
1986 II	100,3	72,7	164,6	99,6	23,3	211,7	105,8	76,5	87,9	54,4	75,6	120,8		
1986 III	97,4	74,4	108,6	89,7	116,3	267,7	100,2	273,6	76,4	63,2	108,1	112,5		
1985 jul	225,7	134,4	352,2	194,1	251,4	748,2	184,9	131,3	148,4	142,7	6,8	292,7		
1985 aug	174,6	73,8	256,4	165,9	192,4	439,6	139,6	96,0	136,3	143,4	252,5	216,1		
1985 sep	172,1	132,1	234,8	135,2	90,4	396,9	123,4	182,0	171,3	139,4	39,5	211,7		
1985 oct	217,6	122,0	342,0	146,7	265,8	701,6	165,1	131,3	188,0	129,8	27,0	284,4		
1985 nov	185,4	133,0	229,9	138,8	2,0	359,1	182,7	171,2	135,3	71,6	135,1	274,2		
1985 dec	179,8	133,0	351,8	146,3	121,5	411,0	195,6	43,8	184,6	111,2	154,1	195,3		
1986 jan	186,7	68,9	180,3	158,0	138,0	493,0	181,5	64,5	111,8	114,0	111,5	269,7		
1986 feb	160,2	138,0	185,1	126,2	16,9	519,8	155,5	196,5	155,0	132,0	2,2	180,7		
1986 mar	85,6	86,6	151,5	98,9	43,2	309,2	119,8	59,9	82,6	66,0	20,4	63,6		
1986 apr	84,2	60,4	192,7	110,2	1,7	198,7	88,2	71,4	88,6	52,5	55,6	80,8		
1986 mai	113,5	63,4	168,0	100,9	67,3	126,2	159,6	109,8	85,4	46,2	95,4	147,0		
1986 jun	103,2	94,4	133,2	87,5	0,8	310,3	69,6	48,4	89,8	64,5	75,9	134,5		
1986 jul	108,0	90,9	105,7	94,8	248,8	311,5	105,6	59,1	57,8	85,1	46,3	124,1		
1986 aug	92,8	70,8	105,6	89,0	88,6	202,8	116,2	8,4	78,4	55,5	72,7	103,4		
1986 sep	91,4	61,6	114,5	85,3	11,4	288,7	78,9	753,2	93,0	49,1	205,3	110,0		
<b>0942 - CHEMISCHE ERZEUGNISSE SITC 5</b>	<b>CHEMICALS SITC 5</b>												<b>PRODUITS CHIMIQUES CTCI 5</b>	
	MIO ECU													
1980	22 359	1 183	493	7 984	169	613	3 723	225	2 010	1 871	106	3 981		
	1980 = 100													
1982	122,7	129,6	131,8	123,4	81,2	138,8	118,0	162,9	119,1	135,5	130,1	115,5		
1983	142,0	142,3	154,3	143,1	69,1	168,1	138,4	223,7	150,7	164,9	128,9	121,4		
1984	169,9	177,0	182,9	168,9	89,1	228,7	164,2	312,0	188,2	197,4	162,8	138,1		
1985	188,2	189,2	201,1	181,8	100,4	251,2	208,0	325,4	198,9	198,3	170,7	157,2		
1985 III	179,1	169,3	193,9	186,7	84,1	199,4	184,4	350,0	167,5	183,1	172,0	155,5		
1985 IV	191,0	183,0	195,9	169,4	106,0	275,1	257,5	293,2	218,0	186,5	134,3	148,7		
1986 I	168,2	176,6	194,3	176,5	78,7	187,8	165,3	275,7	175,4	189,2	112,8	131,6		
1986 II	173,5	166,3	209,0	182,3	72,1	183,3	167,8	335,8	171,2	170,8	98,9	157,1		
1986 III	165,0	148,5	191,7	182,1	76,6	179,1	167,6	252,5	152,9	161,9	90,1	136,0		
1985 jul	187,2	147,6	189,5	194,6	-103,5	236,9	184,6	319,4	166,9	208,2	161,3	175,9		
1985 aug	176,2	178,2	188,4	186,8	62,6	213,7	167,8	309,8	156,7	189,4	187,0	155,8		
1985 sep	173,9	182,2	203,9	178,8	86,2	147,4	200,8	420,8	178,9	151,6	167,6	134,8		
1985 oct	186,8	205,2	215,1	189,4	81,4	271,6	187,0	273,6	196,1	181,6	127,9	158,5		
1985 nov	200,0	148,7	187,3	151,5	137,9	243,0	398,7	340,9	165,2	186,8	131,6	142,0		
1985 dec	186,1	195,3	185,2	167,3	98,6	310,8	186,7	265,2	292,8	191,1	143,4	145,5		
1986 jan	172,5	175,6	191,2	183,9	130,4	220,9	178,0	291,3	145,4	196,6	142,8	132,2		
1986 feb	167,6	175,0	190,3	176,0	82,2	166,5	162,2	266,9	195,4	184,8	71,6	131,3		
1986 mar	164,4	179,3	201,3	169,7	23,3	175,9	155,7	268,8	185,3	186,1	124,1	131,4		
1986 apr	185,6	200,3	196,9	203,9	69,3	193,0	166,1	415,4	178,6	186,2	126,4	157,2		
1986 mai	164,2	145,7	204,4	164,0	51,7	178,5	157,5	289,9	167,9	172,3	96,4	162,9		
1986 jun	170,7	153,1	225,7	179,0	95,2	178,3	179,9	302,1	167,1	153,8	73,8	151,1		
1986 jul	177,9	214,3	178,2	186,1	83,8	235,4	168,8	252,5	173,0	170,1	89,8	158,4		
1986 aug	151,7	102,2	173,4	175,2	74,2	128,3	159,3	244,8	145,2	145,5	71,1	119,5		

**AUSFUHR EXTRA-EG**

**EXPORTS EXTRA-EC**

**EXPORTATIONS EXTRA-EC**

	EUR 12	B	DK	D	GR	E	F	IRL	I	NL	P	UK	USA	JAP
--	--------	---	----	---	----	---	---	-----	---	----	---	----	-----	-----

**0943 - BEARB. WAREN NACH BESCHAFF. SITC 6**

**MANUF. GOODS BY MATERIAL SITC 6**

**ARTICLES MANUF. PAR MATIERES CTCI 6**

MIO ECU

1980	47 141	4 467	749	12 709	647	2 573	7 084	140	6 379	1 494	464	10 455	
1980 = 100													
1982	119,2	114,8	119,6	126,4	114,8	137,1	120,5	118,7	135,3	134,9	112,3	95,4	
1983	124,6	134,8	149,2	132,1	126,8	148,8	124,0	139,7	147,6	145,8	125,7	86,5	
1984	145,5	161,1	172,0	153,1	147,4	194,9	144,7	189,4	170,6	182,4	160,0	94,3	
1985	152,4	171,2	157,4	168,8	137,0	194,9	150,2	209,7	179,7	194,0	174,8	91,6	
1985 III	144,3	157,9	152,1	170,4	129,1	183,6	135,9	202,4	160,7	186,2	167,6	85,5	
IV	153,5	176,4	169,8	173,4	136,9	198,5	146,4	201,7	186,1	193,7	157,4	86,5	
1986 I	126,7	145,0	147,0	150,5	88,3	119,2	126,4	177,7	143,4	170,0	128,9	75,6	
II	136,8	150,1	168,2	161,6	122,2	130,3	128,9	214,3	157,5	169,9	147,9	87,9	
III	125,0	144,9	146,6	155,6	106,6	110,4	111,7	172,5	144,1	162,5	113,4	74,2	
1985 jul	163,9	166,2	115,1	181,7	132,4	236,7	168,8	263,0	182,3	213,6	222,6	103,1	
aug	131,7	131,0	164,4	165,0	106,3	175,6	110,5	148,0	156,7	159,0	138,2	74,6	
sep	137,5	178,6	177,0	164,6	148,7	138,5	128,5	196,3	142,9	186,0	142,0	78,8	
oct	161,0	190,1	201,2	190,3	205,2	182,9	155,5	228,5	168,5	195,3	166,0	95,1	
nov	142,7	166,3	166,8	163,9	101,3	185,9	140,5	218,2	144,4	193,8	156,7	88,3	
dec	156,7	172,7	141,3	165,9	104,2	226,6	143,1	158,3	245,3	192,1	149,0	76,2	
1986 jan	124,4	138,5	142,8	155,5	130,4	102,5	120,8	162,3	123,4	187,4	135,0	77,5	
feb	127,8	151,0	148,0	146,2	104,8	135,9	131,0	177,1	152,4	162,7	120,2	71,1	
mar	127,8	145,5	150,1	149,8	29,6	119,3	127,4	193,8	154,6	160,1	131,6	78,3	
apr	147,9	172,5	167,7	178,7	146,5	137,8	137,9	202,0	185,4	182,7	152,5	91,6	
mai	125,7	123,9	161,0	144,8	101,4	114,8	118,5	240,8	153,4	163,5	142,4	85,3	
jun	136,9	154,0	175,8	161,4	118,5	138,3	130,4	200,2	153,6	163,5	148,9	86,8	
jul	147,6	207,4	103,9	168,1	113,8	153,0	137,1	216,9	168,8	184,7	143,2	89,1	
aug	105,4	68,4	159,4	144,3	69,7	98,5	87,6	109,4	142,1	127,5	96,0	80,6	
sep	122,0	158,8	176,6	154,4	136,2	79,8	110,5	191,3	121,6	175,4	101,1	72,9	

**0944 - MASCHINEN UND FAHRZEUGE SITC 7**

**MACHINERY AND TRANSPORT EQUIPMENT SITC 7**

**MACHINES ET MATERIEL DE TRANSPORT CTCI 7**

MIO ECU

1980	80 340	2 375	1 829	33 033	64	1 537	13 446	226	9 532	3 106	143	15 228
1980 = 100												
1982	132,9	118,8	143,9	136,9	182,5	175,5	135,3	219,4	133,6	115,8	121,8	120,6
1983	136,5	128,6	163,6	140,0	150,4	150,0	143,6	293,1	149,7	134,5	121,7	109,3
1984	156,3	145,0	189,8	159,1	99,9	188,6	164,7	420,5	170,2	151,8	221,8	125,6
1985	172,6	174,5	214,7	182,0	126,9	180,2	164,0	542,4	186,0	162,6	231,6	141,9
1985 III	163,6	152,2	210,7	178,3	98,6	138,3	140,6	464,5	179,2	149,0	167,4	140,4
IV	186,5	182,2	236,7	196,4	118,7	235,4	176,1	518,4	207,9	190,8	276,0	145,0
1986 I	159,8	179,1	180,9	179,2	121,6	102,0	152,5	431,4	160,7	157,1	143,2	121,0
II	172,0	187,2	226,4	189,7	100,4	152,5	159,2	518,1	176,6	160,5	189,1	133,3
III	156,9	170,7	161,9	186,4	79,0	137,1	133,1	397,1	157,8	148,5	152,9	111,3
1985 jul	186,0	146,4	181,3	202,1	81,4	176,7	170,6	444,7	197,8	164,8	245,4	165,6
aug	146,6	151,6	182,9	161,6	141,2	143,4	116,9	359,1	149,0	143,2	141,9	131,9
sep	158,2	158,7	268,0	171,2	73,2	94,8	134,2	589,8	191,0	139,0	114,9	123,7
oct	179,3	172,8	225,5	198,1	167,2	178,0	175,0	435,1	167,9	165,0	195,2	144,9
nov	170,4	166,5	251,3	182,1	52,5	177,9	156,3	560,6	163,5	201,9	126,8	141,9
dec	209,8	207,4	233,3	209,1	136,4	350,4	197,0	559,4	292,4	205,5	506,0	148,2
1986 jan	161,7	189,8	178,8	181,8	144,3	65,9	154,7	379,9	149,3	174,2	198,5	129,4
feb	158,2	180,3	183,7	176,6	124,2	128,7	148,3	434,5	167,8	143,4	123,3	117,2
mar	159,4	167,2	180,0	179,0	96,4	111,6	154,6	479,9	164,8	153,8	107,9	116,4
apr	187,7	217,2	210,2	211,2	85,5	182,0	173,4	423,3	186,5	171,7	129,3	144,3
mai	163,6	175,5	240,3	174,9	114,8	133,8	148,7	594,3	165,5	166,6	152,5	137,2
jun	184,8	188,9	228,8	183,0	100,9	141,7	155,5	536,6	177,7	143,3	285,4	118,3
jul	178,2	240,8	139,9	202,4	90,4	190,3	159,7	401,5	177,5	173,9	258,9	133,2
aug	135,2	109,7	162,9	161,8	86,8	88,9	107,6	290,2	154,7	117,6	100,3	97,3
sep	157,3	161,8	183,0	195,2	59,7	132,0	132,1	499,6	141,1	154,1	99,7	103,3

**0945 - VERSCH. BEARBEITETE WAREN SITC 8**

**MISC. MANUFACTURED ARTICLES SITC 8**

**ARTICLES MANUFACTURES DIVERS CTCI 8**

MIO ECU

1980	21 488	604	881	6 061	87	768	3 437	120	4 735	583	255	3 957
1980 = 100												
1982	139,2	126,1	141,0	132,3	146,5	158,5	125,4	177,2	162,5	145,7	123,5	130,4
1983	154,1	145,3	161,9	149,5	163,8	170,9	137,7	222,6	175,5	162,4	149,3	143,1
1984	191,0	164,0	206,2	178,5	237,2	230,0	169,4	275,3	224,0	202,6	209,7	173,2
1985	220,3	201,0	238,6	209,2	288,1	242,8	197,1	335,4	252,4	236,3	270,4	203,2
1985 III	224,7	190,3	239,5	219,8	228,6	222,3	191,2	324,1	260,3	243,2	291,0	210,9
IV	238,8	205,4	259,1	229,1	367,0	282,6	222,3	372,6	266,3	246,7	268,7	217,3
1986 I	203,1	207,1	247,6	206,2	216,1	174,5	179,2	277,5	233,8	228,5	271,7	167,8
II	206,3	181,7	232,7	204,2	348,7	212,9	182,7	332,5	222,5	231,7	253,4	193,5
III	212,0	164,0	233,5	226,9	323,9	200,3	173,6	368,0	242,7	219,0	283,7	178,0
1985 jul	247,7	197,3	175,4	240,6	243,1	308,3	235,7	367,6	274,3	248,9	361,5	238,2
aug	212,2	172,5	253,5	202,1	241,7	171,0	161,5	243,8	263,5	249,4	267,9	204,4
sep	214,2	201,1	289,6	216,7	201,2	187,6	176,4	361,0	243,1	231,3	243,7	190,2
oct	256,2	231,0	283,9	250,1	448,0	247,2	277,8	399,2	262,3	228,4	294,2	232,2
nov	219,9	196,8	270,3	215,0	285,4	298,2	183,3	377,2	233,1	250,9	221,3	209,5
dec	240,3	188,4	223,1	222,2	367,5	302,5	205,7	341,4	303,5	260,8	290,6	210,1
1986 jan	189,6	220,5	216,5	195,3	227,4	146,7	169,2	225,3	204,3	223,7	231,5	169,0
feb	210,2	203,2	257,2	206,2	265,9	192,9	185,5	292,5	252,5	236,5	288,7	169,0
mar	209,7	197,7	269,2	217,2	155,2	183,8	183,0	314,8	244,5	225,4	264,9	165,4
apr	220,6	217,7	247,7	232,9	435,0	218,0	189,4	327,9	230,2	240,6	263,0	198,9
mai	193,3	162,9	210,9	179,8	257,9	202,0	163,4	388,9	212,0	223,3	222,3	203,2
jun	204,9	164,5	239,4	200,0	353,2	218,6	195,3	280,8	225,3	231,0	275,0	178,4
jul	248,3	205,9	165,9	238,6	311,3	331,4	213,0	422,6	319,4	229,0	363,4	206,2
aug	183,6	129,7	242,0	208,5	238,8	148,2	138,5	279,9	195,2	190,3	249,2	163,3
sep	204,3	156,4	292,7	233,7	421,7	121,4	169,2	401,4	213,4	237,6	238,4	164,5

## EINFUHR INTRA-EG

## IMPORTS INTRA-EC

## IMPORTATIONS INTRA-EC

	EUR 12	B	DK	D	GR	E	F	IRL	I	NL	P	UK	USA	JAP
--	--------	---	----	---	----	---	---	-----	---	----	---	----	-----	-----

0946 - INSGESAMT - SITC 0-9  
SAISONBEREINIGTTOTAL - SEASONALLY ADJUSTED  
SITC 0-9TOTAL - CTCI 0-9  
DESAISONNALISE

1980 = 100

1982	122,4	115,5	122,8	120,4	154,4	133,4	126,7	122,7	115,2	117,0	146,4	130,5	130,5	216,9
1983	133,0	129,2	130,2	134,3	169,0	141,2	133,3	125,5	121,1	125,4	132,2	148,5	120,7	235,4
1984	152,0	145,4	146,2	150,3	189,2	164,2	150,6	143,2	146,3	143,2	139,3	174,0	127,9	248,7
1985	170,0	160,4	173,3	165,5	204,9	180,1	166,5	156,8	169,8	166,2	148,1	193,7		254,4
1985 III		146,6	162,6	159,3	180,5	164,4	149,0	150,1	143,7	160,0	133,2	187,0	170,2	117,5
IV		167,8	193,5	168,3	219,2	192,3	176,4	161,9	193,3	165,8	148,9	197,7		120,2
1986 I		163,2	173,0	162,6	183,4	182,6	171,0	151,7	176,7	166,3	130,9	180,1		
II		156,2	185,3	163,8	225,7	226,7	172,4	147,0	170,2	163,0	154,9	192,6		
III		138,5	165,1	146,2	207,1	204,2	152,4	130,1	150,8	154,8	135,8	177,1		
1984 oct		156,4	155,9	153,8	207,9		160,4	162,8	164,1	151,1		185,6	148,0	118,7
nov		157,9	152,0	153,8	248,5		158,8	151,6	166,6	151,2		183,5	167,0	125,4
dec		147,9	150,2	150,2	165,5		144,2	148,9	179,8	132,4		168,7	157,4	113,5
1985 jan		156,4	164,5	168,6	254,5		158,1	160,2	152,4	166,4		179,3	171,9	112,4
feb		166,0	167,8	161,6	214,8		170,3	145,4	171,7	162,5		185,1	161,8	110,1
mar		155,7	164,5	166,0	198,6		158,7	151,5	172,7	171,3		199,7	188,1	97,2
apr		157,7	157,3	160,2	203,1		168,5	168,2	161,8	160,8		192,3	165,6	112,2
mai		159,3	166,5	162,1	223,3		157,9	162,6	176,3	170,1		189,4	181,5	104,9
jun		151,9	160,0	157,0	209,1		158,7	148,0	176,0	156,3		190,3	187,2	99,4
jul		161,5	172,7	170,0	220,4		172,0	160,9	153,3	160,1		205,4	160,6	118,2
aug		155,6	165,1	162,0	198,7		154,1	141,3	160,6	159,0		181,5	160,2	120,4
sep		155,7	166,4	159,4	174,2		165,4	165,6	154,1	169,2		184,1	187,3	112,2
oct		172,4	190,9	172,0	189,1		173,4	170,4	168,0	172,4		198,5	178,0	126,2
nov		162,8	175,3	158,9	219,6		158,7	148,9	166,8	156,4		189,5	192,8	113,1
dec		157,2	180,3	161,0	184,8		162,4	158,8	197,4	148,8		187,2		118,8

## 0947 - INSGESAMT - SITC 0-9

## TOTAL - SITC 0-9

## TOTAL - CTCI 0-9

MIO ECU

1980	274 558	31 782	7 101	66 810	3 135	7 631	50 516	6 025	33 151	30 310	3 096	35 001	3 060	656
------	---------	--------	-------	--------	-------	-------	--------	-------	--------	--------	-------	--------	-------	-----

1980 = 100

1982	122,4	115,5	122,8	120,4	154,4	133,4	126,7	122,7	115,2	117,0	146,4	130,5	115,8	96,1
1983	133,0	129,2	130,2	134,3	169,0	141,2	133,3	125,5	121,1	125,4	132,2	148,5	119,5	103,2
1984	152,0	145,4	146,2	150,3	189,2	164,2	150,6	143,2	146,3	143,2	139,3	174,0	156,2	118,6
1985	170,0	160,4	173,3	165,5	204,9	180,1	166,5	156,8	169,8	166,2	148,1	193,7		112,4
1985 III		157,6	162,6	159,3	180,5	164,4	149,0	150,1	143,7	160,0	133,2	187,0	170,2	117,5
IV		177,8	193,5	168,3	219,2	192,3	176,4	161,9	193,3	165,8	148,9	197,7		120,2
1986 I		169,0	173,0	162,6	183,4	182,6	171,0	151,7	176,7	166,3	130,9	180,1		
II		171,4	185,3	163,8	225,7	226,7	172,4	147,0	170,2	163,0	154,9	192,6		
III		154,2	165,1	146,2	207,1	204,2	152,4	130,1	150,8	154,8	135,8	177,1		
1985 aug		138,6	139,1	161,9	147,2	172,2	127,0	110,0	131,4	125,6	151,2	116,3	162,4	124,4
sep		163,4	157,4	167,1	157,0	172,7	171,2	164,1	161,2	155,1	172,6	116,6	181,0	104,4
oct		185,8	182,6	204,4	178,5	212,8	186,4	186,8	178,7	172,9	184,1	153,6	213,0	124,0
nov		172,4	163,5	181,6	162,6	238,7	176,1	168,6	163,2	179,2	161,7	148,5	202,8	114,3
dec		175,0	157,2	194,6	163,8	206,3	214,3	173,7	143,9	227,9	151,7	144,7	177,3	122,4
1986 jan		163,8	165,2	174,0	159,1	220,4	147,3	163,5	151,2	160,9	163,2	129,1	177,0	
feb		170,6	158,2	177,2	165,7	203,3	184,0	172,5	159,0	187,1	162,4	128,8	178,2	
mar		172,7	166,3	167,8	163,0	126,4	216,6	177,1	144,7	181,9	173,3	134,9	185,1	
apr		182,9	168,5	206,0	182,4	251,0	215,8	184,5	162,2	178,4	175,6	151,6	195,5	
mai		162,9	144,4	177,0	150,4	245,4	226,2	159,6	145,0	170,8	154,2	166,3	186,9	
jun		168,5	155,7	172,9	158,8	180,7	238,0	173,2	133,7	163,4	159,3	146,8	195,5	
jul		169,3	138,4	160,9	158,8	238,5	255,5	175,6	139,2	173,9	155,1	158,5	199,4	
aug		125,6	126,0	157,9	123,6	185,6	142,1	105,9	109,7	99,2	140,8	109,4	157,8	
sep		167,7	151,0	176,5	156,1	197,3	214,8	175,8	141,3	179,4	168,4	139,6	173,9	
oct			175,1	195,0	168,3		304,9	182,1	139,3	196,8				

0948 - NAHRUNGS- UND GENUSSMITTEL  
SITC 0+1FOOD, DRINK AND TOBACCO  
SITC 0+1PRODUITS ALIMENTAIRES, BOISSONS, TABAC  
CTCI 0+1

MIO ECU

1980	34 193	3 842	619	8 547	249	504	5 168	736	5 357	3 703	140	5 327		
------	--------	-------	-----	-------	-----	-----	-------	-----	-------	-------	-----	-------	--	--

1980 = 100

1982	129,3	122,9	138,4	123,7	369,9	119,7	134,3	134,0	134,2	125,6	116,1	124,1		
1983	138,0	122,3	150,1	132,5	426,4	155,6	144,5	143,9	144,7	129,5	77,5	135,0		
1984	150,8	141,6	167,3	144,3	473,2	150,0	156,6	156,0	152,0	144,4	105,1	149,1		
1985	167,5	144,2	178,9	156,5	525,6	122,6	175,2	168,7	189,8	162,0	149,8	162,7		
1985 III		156,7	181,0	149,7	502,7	104,5	165,5	164,4	140,0	159,6	134,0	173,4		
IV		185,4	183,9	152,6	486,5	139,1	187,4	195,0	264,5	174,3	162,8	178,0		
1986 I		162,5	178,6	153,4	548,5	144,6	174,4	173,6	183,8	152,7	152,8	147,8		
II		177,1	190,3	177,0	628,8	216,9	186,5	166,2	179,5	162,0	134,5	172,4		
III		168,0	188,3	154,6	610,3	294,9	166,5	150,4	185,9	165,4	172,4	163,0		
1985 jul		162,0	137,4	173,0	160,2	512,9	105,6	174,9	167,4	133,0	155,2	156,0	191,2	
aug		147,1	132,2	188,6	141,9	436,1	94,5	145,9	140,7	140,9	159,9	144,0	152,5	
sep		161,0	144,0	181,5	146,8	558,9	113,4	175,7	185,0	146,0	163,7	101,8	176,5	
oct		179,7	160,2	189,6	150,1	477,3	128,1	194,2	217,9	162,7	186,1	156,1	205,1	
nov		174,9	143,1	189,4	146,6	634,6	115,6	181,4	182,5	215,6	170,9	167,1	180,5	
dec		201,4	151,9	172,6	161,0	347,7	173,6	186,5	184,7	395,2	165,8	148,5	165,2	
1986 jan		163,7	143,2	168,2	158,4	729,7	91,6	176,7	177,0	180,2	153,0	104,3	144,7	
feb		160,4	132,8	188,0	146,2	491,7	202,2	169,8	175,2	192,7	149,1	211,3	143,4	
mar		163,3	142,8	179,5	155,4	424,0	139,9	176,6	168,5	178,6	156,0	142,3	155,4	
apr		177,5	153,3	198,5	177,0	630,1	170,9	191,1	182,5	175,2	171,3	185,3	165,7	
mai		177,7	142,8	175,8	181,1	726,0	237,6	181,6	163,8	198,5	145,4	138,3	167,5	
jun		176,1	152,5	196,6	172,9	530,3	242,4	166,8	152,2	164,8	169,2	101,8	163,9	
jul		168,2	135,6	179,8	160,6	714,6	252,8	171,9	153,8	165,8	158,1	189,9	176,5	
aug														

## EINFUHR INTRA-EG

## IMPORTS INTRA-EC

## IMPORTATIONS INTRA-EC

	EUR 12	B	DK	D	GR	E	F	IRL	I	NL	P	UK	USA	JAP
<b>0949 - ROHSTOFFE</b>	<b>RAW MATERIALS</b>													<b>MATIERES PREMIERES</b>
<b>SITC 2+4</b>	<b>SITC 2+4</b>													<b>CTCI 2+4</b>
	<b>MIO ECU</b>													
1980	12 516	1 733	220	3 153	113	756	1 804	139	2 442	1 056	129	970		
	1980 = 100													
1982	114,4	101,4	118,3	114,3	149,6	121,4	110,9	115,0	105,1	128,8	132,1	138,9		
1983	130,9	124,0	134,0	135,5	180,4	128,8	119,3	127,5	116,6	149,8	115,6	165,7		
1984	163,7	145,3	171,0	154,9	159,7	175,4	153,0	165,1	160,6	194,0	141,3	212,6		
1985	180,1	154,8	191,5	177,2	181,1	199,0	157,6	180,8	180,7	212,7	165,2	224,4		
1985 III	156,9	135,7	178,1	164,0	153,7	155,9	142,6	155,6	138,4	190,2	135,9	208,3		
IV	185,2	153,6	199,4	187,5	188,6	191,9	155,6	171,7	200,8	209,7	180,8	216,7		
1986 I	171,6	147,6	190,5	179,7	233,2	162,3	156,2	166,0	170,6	190,0	135,8	201,1		
II	160,1	132,5	179,9	164,2	222,6	162,4	143,6	148,2	156,8	185,3	159,9	195,6		
III	135,5	108,8	155,9	145,8	197,8	120,0	122,1	127,2	122,9	169,5	118,2	173,2		
1985 jul	162,6	125,3	152,0	168,2	151,3	197,9	156,9	170,8	154,5	153,5	165,8	226,8		
aug	135,8	128,5	174,9	146,7	137,6	128,2	106,1	124,4	105,2	186,6	98,7	194,2		
sep	172,3	153,2	207,3	178,9	172,1	141,7	164,8	171,6	155,6	230,4	143,2	203,8		
oct	196,5	184,3	203,7	203,3	155,7	191,9	169,3	201,4	184,9	237,8	173,3	240,3		
nov	175,2	142,3	196,6	172,0	225,5	140,8	151,8	176,4	192,6	208,2	172,8	225,0		
dec	183,8	134,2	197,9	187,2	184,7	243,1	145,8	137,2	224,9	183,3	196,2	185,0		
1986 jan	172,5	152,2	240,4	181,5	261,6	138,8	157,3	175,8	164,3	184,5	150,1	217,9		
feb	168,7	139,3	174,9	171,9	283,7	176,1	158,5	165,0	174,2	181,1	118,1	189,8		
mar	173,7	151,4	156,1	185,8	154,2	171,9	152,6	157,0	173,3	204,4	139,1	195,6		
apr	175,3	144,4	220,6	191,4	252,6	144,5	156,4	173,4	167,5	205,3	162,2	207,5		
mai	155,5	120,2	161,4	162,7	256,5	171,1	137,6	143,1	151,6	174,3	175,1	191,5		
jun	149,5	133,0	157,6	138,6	158,7	171,6	136,8	127,9	151,2	176,3	142,3	187,9		
jul	134,9	92,9	113,1	137,0	215,9	154,1	126,1	127,8	145,2	143,8	138,9	164,7		
aug	108,9	103,4	161,2	128,9	176,1	80,9	87,0	116,4	69,5	152,3	68,9	152,2		
sep	162,8	130,0	193,5	171,5	201,5	124,9	153,1	137,3	154,0	212,4	146,8	202,7		
<b>0950 - BRENNSTOFFE</b>	<b>FUELS</b>													<b>PRODUITS ENERGETIQUES</b>
<b>SITC 3</b>	<b>SITC 3</b>													<b>CTCI 3</b>
	<b>MIO ECU</b>													
1980	24 409	3 055	1 420	8 277	53	338	4 093	734	1 677	2 614	154	1 993		
	1980 = 100													
1982	143,5	143,2	104,1	134,1	250,3	173,1	159,5	170,8	127,7	181,7	277,1	113,0		
1983	161,2	199,2	84,3	142,8	232,9	302,8	189,3	167,6	144,0	184,1	331,2	119,2		
1984	192,2	236,1	68,1	178,2	359,0	226,9	229,2	187,2	159,5	185,2	432,3	204,8		
1985	210,3	278,8	82,6	193,3	205,7	230,9	240,3	189,4	197,6	220,1	313,5	198,6		
1985 III	189,4	262,3	58,8	203,0	187,7	225,6	163,9	173,4	185,2	211,9	180,9	140,8		
IV	190,8	289,5	100,1	168,5	188,7	154,6	224,6	181,4	191,0	179,8	328,9	141,3		
1986 I	156,9	234,8	50,1	147,1	180,8	196,5	173,1	144,6	128,3	171,2	400,3	104,8		
II	114,2	153,8	32,9	121,5	229,6	254,2	123,5	116,0	60,2	102,0	242,5	86,1		
III	87,9	122,0	24,9	83,6	231,2	113,4	106,3	100,5	36,1	83,5	113,5	95,6		
1985 jul	188,4	262,4	83,2	204,4	186,8	239,1	161,1	157,4	157,5	186,8	248,0	181,2		
aug	186,7	263,4	50,4	208,0	129,5	84,7	172,0	180,5	224,2	188,3	163,9	105,1		
sep	192,9	261,1	62,7	196,5	266,7	353,1	158,7	202,4	173,7	260,6	130,7	136,2		
oct	195,3	285,0	97,9	176,9	210,0	204,0	216,6	185,3	160,6	220,4	245,1	153,6		
nov	192,0	322,3	67,0	184,8	171,2	143,2	186,1	179,1	229,9	146,6	403,4	145,9		
dec	185,3	261,1	135,5	143,7	184,8	116,6	271,0	179,7	182,6	172,3	338,3	124,5		
1986 jan	169,7	271,8	69,6	168,4	211,0	96,5	194,7	161,2	100,2	171,6	297,5	99,0		
feb	156,0	232,3	46,7	138,5	131,0	228,1	162,9	154,5	176,9	164,0	463,9	110,7		
mar	145,1	200,4	34,2	134,5	200,5	264,8	161,7	118,0	107,9	178,1	419,4	104,6		
apr	129,1	193,4	46,5	135,3	283,4	280,6	135,6	133,6	53,9	122,7	89,8	94,1		
mai	109,7	135,7	33,1	120,9	212,2	143,1	117,2	105,9	74,3	96,9	335,9	83,9		
jun	103,8	132,4	19,1	108,3	193,3	339,0	117,7	108,4	52,5	86,6	301,9	80,3		
jul	96,3	132,8	19,3	94,0	389,7	91,6	114,8	109,8	41,9	92,2	177,4	100,3		
aug	79,5	119,8	20,7	81,8	143,4	87,8	77,3	87,6	34,6	83,7	70,8	80,9		
sep	88,0	113,5	34,9	74,9	160,6	160,6	126,7	104,3	31,7	74,5	92,1	105,7		
<b>0951 - CHEMISCHE ERZEUGNISSE</b>	<b>CHEMICALS</b>													<b>PRODUITS CHIMIQUES</b>
<b>SITC 5</b>	<b>SITC 5</b>													<b>CTCI 5</b>
	<b>MIO ECU</b>													
1980	30 963	3 431	885	6 504	521	1 212	6 161	722	4 323	3 451	576	3 177		
	1980 = 100													
1982	124,3	122,8	124,6	127,9	117,5	132,6	115,5	121,7	120,0	120,1	125,5	144,4		
1983	139,3	140,3	141,1	145,2	137,1	139,7	124,9	133,8	137,4	133,9	122,7	166,7		
1984	165,9	168,8	171,1	171,0	162,3	165,6	148,8	157,3	166,5	162,0	130,0	196,6		
1985	184,2	180,4	184,9	191,4	175,7	177,9	167,9	169,1	186,1	185,8	139,8	215,8		
1985 III	174,8	171,9	175,5	198,4	158,4	153,3	147,5	150,4	158,7	184,4	127,5	218,7		
IV	188,1	185,4	182,9	196,3	182,1	175,1	173,4	158,2	203,3	179,2	138,9	215,0		
1986 I	191,0	186,7	180,3	186,6	168,5	227,7	182,1	187,4	207,7	178,7	117,9	219,6		
II	191,6	174,8	207,3	194,6	206,9	230,1	169,6	180,1	198,3	187,5	144,9	231,5		
III	169,6	155,3	166,0	188,3	182,4	181,0	147,5	139,6	164,3	167,2	118,1	210,5		
1985 jul	187,1	167,9	158,0	208,2	186,0	184,2	170,5	165,3	172,1	182,6	147,3	244,2		
aug	153,8	159,7	190,6	195,5	129,2	125,2	102,3	125,3	120,3	172,1	105,6	207,1		
sep	183,5	188,0	177,9	191,7	159,9	150,7	169,6	160,6	183,8	198,6	129,6	204,8		
oct	202,6	208,0	198,0	226,1	160,4	192,8	187,0	171,5	187,3	203,0	151,7	227,4		
nov	181,0	174,3	169,1	168,1	231,1	175,3	174,5	155,1	201,6	172,9	131,2	219,8		
dec	180,8	173,9	181,7	194,7	154,7	157,3	158,7	147,9	220,9	161,6	133,8	197,8		
1986 jan	192,6	196,3	164,5	178,3	193,9	234,0	193,9	186,8	191,5	185,0	128,0	229,6		
feb	191,3	172,0	184,8	194,0	209,0	218,1	178,2	184,8	224,9	170,9	109,4	213,5		
mar	189,2	191,7	191,6	187,4	102,6	231,0	174,0	190,7	206,8	180,2	116,2	215,7		
apr	201,4	186,9	237,0	207,4	232,7	209,1	179,8	196,5	205,5	193,8	162,6	240,1		
mai	186,2	164,5	197,9	182,9	232,6	246,2	158,4	178,7	194,8	187,5	141,4	233,1		
jun	187,2	173,1	186,9	193,4	155,4	235,0	170,5	165,1	194,5	181,2	130,9	221,3		
jul	187,1	152,3	151,6	205,4	248,1	228,3	168,4	154,3	199,2	171,4	132,5	225,9		
aug	134,6	148,0	165,9	157,7	133,3	133,5	100,5	115,5	80,1	158,0				

## EINFUHR INTRA-EG

## IMPORTS INTRA-EC

## IMPORTATIONS INTRA-EC

	EUR 12	B	DK	D	GR	E	F	IRL	I	NL	P	UK	USA	JAP
<b>0952 - BEARB. WAREN NACH BESCHAF.</b> <b>SITC 6</b>					<b>MANUF. GOODS BY MATERIAL</b> <b>CTCI 6</b>				<b>ARTICLES MANUF. PAR MATIERES</b> <b>CTCI 6</b>					
MIO ECU														
1980	58 331	6 599	1 461	13 854	645	1 341	12 404	1 194	6 458	6 821	633	6 921		
1980 = 100														
1982	109,0	105,9	128,6	102,8	178,9	126,7	111,2	113,7	100,9	101,9	149,6	116,1		
1983	116,3	121,0	135,5	115,1	206,9	114,8	111,5	109,6	104,4	105,8	127,6	132,6		
1984	133,6	127,2	149,0	129,2	225,2	131,8	126,8	124,6	135,1	127,7	137,4	155,1		
1985	146,2	136,4	170,2	138,9	242,3	155,7	137,9	131,0	146,0	142,8	165,7	173,9		
1985 III	136,5	124,6	163,4	135,4	210,0	143,2	123,6	130,9	122,0	135,6	155,9	173,2		
1985 IV	154,4	143,4	191,9	143,8	280,2	173,5	145,5	135,6	145,2	148,7	171,5	183,3		
1986 I	150,0	138,5	169,9	140,2	199,9	192,3	148,5	125,1	157,2	149,5	132,3	165,9		
1986 II	159,5	142,9	191,6	153,5	267,6	244,3	154,6	129,0	157,6	155,2	181,4	172,3		
1986 III	136,5	121,8	162,6	134,0	250,3	205,3	125,2	118,3	127,3	138,8	164,7	153,2		
1985 jul	154,7	116,5	146,3	165,4	241,9	159,9	151,5	144,8	145,0	131,1	206,4	197,4		
1985 aug	110,0	122,5	172,0	110,7	218,6	120,6	72,5	110,7	75,9	129,4	124,8	150,1		
1985 sep	144,9	134,7	172,0	130,2	169,5	149,1	147,0	137,3	145,2	146,1	136,6	172,1		
1985 oct	169,0	161,2	212,7	157,4	268,4	176,0	159,6	150,8	160,8	166,1	190,0	208,6		
1985 nov	151,3	134,0	185,2	141,2	279,8	149,0	143,6	144,8	145,7	151,0	160,8	188,6		
1985 dec	143,0	135,1	178,0	132,7	292,3	195,5	133,3	111,2	166,2	129,1	163,7	152,7		
1986 jan	146,9	139,2	170,2	136,1	217,8	158,6	141,4	123,9	147,3	149,2	138,6	173,8		
1986 feb	151,1	137,1	180,1	141,5	269,2	192,2	151,6	128,7	160,5	145,4	121,0	161,2		
1986 mar	152,0	139,3	159,5	142,9	112,7	226,2	152,5	122,6	163,8	154,0	137,4	162,6		
1986 apr	168,0	150,4	203,2	166,8	282,2	242,7	165,2	134,1	162,9	161,5	181,0	175,6		
1986 mai	149,4	131,8	187,2	140,9	266,7	238,8	140,2	127,3	154,9	145,0	188,6	162,5		
1986 jun	161,2	146,4	184,5	152,9	254,0	251,4	158,4	125,4	154,9	159,1	174,6	178,9		
1986 jul	155,4	118,5	152,4	155,2	245,8	276,7	153,4	131,8	163,4	135,5	202,6	175,2		
1986 aug	99,4	108,1	157,9	103,4	218,7	137,3	68,6	92,0	51,1	124,1	130,2	127,0		
1986 sep	154,6	138,7	177,4	143,3	286,5	201,8	153,7	131,1	167,5	156,9	161,3	157,4		
<b>0953 - MASCHINEN UND FAHRZEUGE</b> <b>SITC 7</b>					<b>MACHINERY AND TRANSPORT EQUIPMENT</b> <b>SITC 7</b>				<b>MACHINES ET MAT. DE TRANSPORT</b> <b>CTCI 7</b>					
MIO ECU														
1980	76 240	8 811	1 764	14 346	1 393	2 857	14 791	1 569	10 988	7 643	1 241	10 836		
1980 = 100														
1982	123,7	109,4	124,0	126,4	114,3	138,8	133,8	105,4	109,5	107,0	155,7	140,4		
1983	133,9	115,4	145,1	147,4	115,4	138,9	136,7	109,4	104,0	122,6	135,1	167,9		
1984	150,2	127,1	177,0	160,6	126,1	173,5	147,8	132,5	128,8	143,3	119,2	183,6		
1985	172,2	146,3	222,2	176,1	138,1	192,3	167,2	145,6	151,8	172,7	127,3	215,2		
1985 III	156,1	128,1	203,2	159,7	107,5	180,7	152,4	133,9	131,4	159,0	121,9	201,6		
1985 IV	187,0	165,4	256,9	188,5	165,8	222,1	190,7	147,0	188,3	173,9	122,5	221,2		
1986 I	177,7	162,7	242,0	183,1	112,0	169,8	178,9	147,4	160,7	185,6	107,2	205,3		
1986 II	193,5	171,9	271,0	197,6	137,2	234,7	196,9	147,7	164,9	193,3	138,7	227,1		
1986 III	171,7	145,5	239,5	176,2	121,2	228,3	170,1	118,6	150,3	174,8	126,9	202,4		
1985 jul	174,3	130,2	217,1	172,9	119,6	219,9	182,2	146,3	136,7	158,4	152,4	245,0		
1985 aug	133,6	108,4	184,6	144,9	111,5	138,5	109,0	118,7	123,1	149,5	112,3	170,2		
1985 sep	160,5	145,6	207,9	161,3	91,4	183,5	166,1	136,7	134,5	169,0	100,9	189,7		
1985 oct	190,5	179,3	260,9	201,4	156,9	198,9	197,8	162,2	153,7	176,2	126,5	224,4		
1985 nov	182,1	158,7	252,4	177,3	169,1	209,9	186,0	151,7	158,6	173,9	118,8	228,4		
1985 dec	188,5	158,1	257,4	186,9	171,3	257,6	188,4	127,1	194,6	171,6	122,2	210,6		
1986 jan	160,4	155,9	239,2	155,5	137,1	124,9	156,4	139,3	136,2	178,5	111,8	195,7		
1986 feb	181,7	158,0	245,2	198,8	115,4	161,1	183,1	162,2	171,1	182,1	97,6	203,3		
1986 mar	191,0	174,2	241,5	195,0	83,4	223,4	197,2	140,7	174,9	196,3	112,3	216,8		
1986 apr	207,3	178,7	294,1	227,0	161,9	221,5	212,6	166,9	174,2	210,0	138,1	230,7		
1986 mai	182,9	160,9	256,6	173,3	150,8	239,4	183,1	148,4	160,1	187,5	150,4	218,8		
1986 jun	190,4	176,1	262,4	192,3	98,7	243,2	194,9	127,8	160,5	182,3	127,6	231,9		
1986 jul	194,2	151,0	257,8	187,1	141,9	304,9	198,4	135,2	181,5	179,3	144,5	237,5		
1986 aug	137,8	122,8	212,5	139,9	117,9	143,5	120,7	100,4	104,5	160,1	104,4	186,7		
1986 sep	183,2	162,8	248,3	201,5	103,7	236,5	191,2	120,2	164,8	185,0	131,7	182,9		
<b>0954 - VERSCH. BEARBEITETE WAREN</b> <b>SITC 8</b>					<b>MISC. MANUFACTURED ARTICLES</b> <b>SITC 8</b>				<b>ARTICLES MANUFACTURES DIVERS</b> <b>CTCI 8</b>					
MIO ECU														
1980	29 830	3 693	627	7 965	157	607	5 922	789	1 779	4 393	138	3 759		
1980 = 100														
1982	117,2	106,8	120,9	106,4	155,2	130,5	130,1	121,6	126,5	103,0	157,6	135,0		
1983	126,1	110,2	136,5	117,7	167,0	126,2	137,1	122,7	135,5	109,7	142,2	153,8		
1984	142,9	120,8	169,8	130,8	214,4	145,9	150,8	140,3	164,5	121,7	146,1	184,9		
1985	160,5	133,1	208,8	141,3	247,4	169,1	170,7	153,4	197,0	139,6	163,1	207,7		
1985 III	165,9	141,2	210,0	148,6	229,8	180,5	175,3	159,8	184,6	148,0	166,1	213,1		
1985 IV	168,5	132,0	233,8	149,7	259,6	178,0	177,5	170,5	224,0	140,3	156,2	220,3		
1986 I	173,1	152,4	229,8	153,1	182,3	182,4	190,9	154,2	208,9	157,1	137,3	203,2		
1986 II	166,6	134,0	233,8	142,1	260,9	219,6	184,9	145,1	211,8	139,2	207,3	211,4		
1986 III	185,0	158,1	255,9	167,0	234,3	218,0	202,2	164,1	211,5	166,1	219,1	215,4		
1985 jul	182,2	137,2	198,7	171,9	223,0	221,5	212,0	149,6	180,0	147,9	208,3	237,3		
1985 aug	146,0	136,0	222,6	136,3	212,2	140,9	130,2	146,7	161,0	136,9	150,7	189,4		
1985 sep	169,6	150,4	208,6	137,7	254,2	179,2	183,6	183,1	212,7	159,1	139,4	212,7		
1985 oct	188,8	158,2	271,1	167,0	259,3	159,1	198,0	200,9	226,9	165,0	184,7	246,0		
1985 nov	162,1	121,2	222,0	138,8	324,4	182,8	165,4	179,4	221,1	137,8	147,8	224,0		
1985 dec	154,5	116,6	208,4	143,4	195,2	192,0	169,1	131,3	224,0	118,2	136,2	190,9		
1986 jan	156,1	131,7	212,9	145,8	223,6	136,6	168,4	132,2	182,5	144,0	134,0	180,9		
1986 feb	180,0	162,3	243,9	161,0	200,1	179,5	200,8	182,4	210,5	159,5	130,0	208,6		
1986 mar	183,1	163,2	232,5	152,4	123,1	231,0	203,6	167,9	233,8	167,9	147,9	220,1		
1986 apr	181,3	152,4	275,0	156,8	362,1	237,5	198,6	167,2	223,0	153,2	200,0	217,7		
1986 mai	150,3	118,7	219,9	119,6	270,9	204,6	162,4	141,3	206,9	127,8	216,0	201,1		
1986 jun	168,0	130,9	206,3	149,9	149,7	216,7	193,6	126,6	205,4	136,6	205,9	215,4		
1986 jul	203,8	153,7	241,2	188,9	241,7	254,5	236,3	153,1	247,2					

## AUSFUHR INTRA-EG

## EXPORTS INTRA-EC

## EXPORTATIONS INTRA-EC

	EUR 12	B	DK	D	GR	E	F	IRL	I	NL	P	UK	USA	JAP
--	--------	---	----	---	----	---	---	-----	---	----	---	----	-----	-----

0955 - INSGESAMT - SITC 0-9  
SAISONBEREINIGTTOTAL - SEASONALLY ADJUSTED  
SITC 0-9TOTAL - CTCI 0-9  
DESAISONNALISE

1980 = 100

1982	122,2	113,4	125,4	128,1	113,6	128,7	111,9	128,1	125,2	127,5	132,8	120,4	87,8	97,5
1983	132,5	122,6	143,2	135,1	145,5	142,0	122,6	147,4	137,1	138,4	165,2	130,6	81,2	105,8
1984	152,2	135,4	143,8	153,4	184,3	196,4	140,8	184,8	152,9	161,5	208,0	152,4	86,0	110,8
1985	168,5	145,8	162,3	169,2	178,2	209,5	154,8	202,5	172,2	179,7	238,3	174,0		114,3
1985 III		132,7	154,9	159,7	135,3	186,0	142,7	199,9	161,5	165,5	226,3	161,3	81,6	114,3
IV		156,0	169,2	174,7	193,1	225,3	164,4	200,2	199,2	182,1	243,2	175,3		132,3
1986 I		152,1	161,4	175,0	149,0	194,4	162,3	197,0	179,1	181,2	216,5	145,1		
II		155,1	167,3	181,5	209,0	230,8	161,1	203,8	183,1	174,6	248,2	144,2		
III		134,2	151,8	165,9	222,6	176,3	144,0	186,7	177,0	151,1	224,6	124,4		
1984 oct		141,3	155,4	173,1	222,8		149,6	192,7	170,8	172,1		165,4	89,9	118,4
nov		145,6	149,4	163,1	243,1		151,9	196,4	147,9	168,4		162,9	87,5	113,6
dec		131,7	149,7	152,8	170,8		138,1	203,9	173,4	151,3		160,2	90,5	110,9
1985 jan		140,6	160,9	166,1	221,0		146,0	204,6	146,6	181,0		174,6	87,4	108,3
feb		141,4	161,1	185,4	181,7		153,3	192,2	170,6	179,8		173,2	87,4	101,2
mar		142,8	151,9	163,9	172,9		150,5	218,7	174,2	179,1		178,3	90,1	103,7
apr		139,7	152,9	169,5	167,1		154,8	192,8	148,3	178,4		184,1	84,4	101,5
mai		146,0	161,3	173,5	241,5		144,7	205,4	183,0	180,8		182,8	85,0	101,2
jun		141,3	162,2	161,1	201,2		146,8	211,4	167,5	168,7		164,2	81,1	108,6
jul		148,3	155,6	174,2	164,5		157,0	206,1	166,1	181,4		176,8	80,8	110,4
aug		139,7	161,8	161,5	153,6		149,0	190,1	163,8	175,7		164,3	85,3	115,5
sep		145,1	173,1	164,9	144,7		157,6	211,7	172,9	180,0		168,9	80,2	116,4
oct		156,5	171,7	174,5	181,8		166,4	199,2	187,4	180,5		181,7	85,0	129,6
nov		145,3	172,9	164,4	166,2		153,8	197,2	164,6	177,5		161,6	86,4	132,0
dec		146,3	158,1	185,3	161,9		150,6	185,4	204,6	182,0		160,8		134,9

## 0956 - INSGESAMT - SITC 0-9

## TOTAL - SITC 0-9

## TOTAL - CTCI 0-9

MIO ECU

1980	276 893	34 000	6 296	70 973	1 831	7 813	44 439	4 636	28 955	39 107	1 950	36 892	4 550	1 459
1982	122,2	113,4	125,4	128,1	113,6	128,7	111,9	128,1	125,2	127,5	132,8	120,4	87,8	97,5
1983	132,5	122,8	143,2	135,1	145,5	142,0	122,6	147,4	137,1	138,4	165,2	130,6	81,2	105,8
1984	152,2	135,4	143,8	153,4	184,3	196,4	140,8	184,8	152,9	161,5	208,0	152,4	86,0	110,8
1985	168,5	145,8	162,3	169,2	176,2	209,5	154,8	202,5	172,2	179,7	238,3	174,0		114,3
1985 III	158,5	132,7	154,9	159,7	135,3	186,0	142,7	199,9	161,5	165,5	228,3	161,3	75,2	115,3
IV	176,8	156,0	169,2	174,7	193,1	225,3	164,4	200,2	199,2	182,1	243,2	175,3		136,1
1986 I	188,2	152,1	161,4	175,0	149,0	194,4	162,3	197,0	179,1	181,2	216,5	145,1		
II	171,3	155,1	167,3	181,5	209,0	230,8	161,1	203,8	183,1	174,6	248,2	144,2		
III	153,1	134,2	151,6	165,9	222,6	176,3	144,0	186,7	177,0	151,1	224,6	124,4		
1985 aug	133,6	110,3	151,2	136,5	123,2	149,8	112,2	163,5	136,2	152,9	165,5	141,2	76,6	108,3
sep	168,7	151,1	182,9	170,7	122,7	188,2	157,3	224,1	174,7	177,9	230,5	165,6	76,0	121,7
oct	188,6	173,1	183,7	189,8	228,5	227,6	180,9	215,3	198,2	183,2	266,8	190,8	87,6	133,3
nov	170,5	147,8	182,1	169,3	172,9	216,7	161,5	213,1	172,8	184,8	231,3	166,8	85,6	125,3
dec	171,3	147,0	141,9	165,0	177,8	231,7	150,9	172,2	226,6	178,2	231,7	168,2		149,8
1986 jan	166,0	148,3	169,6	173,1	195,6	171,4	158,5	174,7	162,7	190,2	201,6	148,8		
feb	169,6	150,7	155,0	173,0	181,5	209,4	164,4	191,3	186,5	180,1	228,4	149,8		
mar	188,9	157,2	159,5	179,0	69,9	202,3	163,9	225,0	188,0	173,2	219,7	136,7		
apr	184,1	172,1	165,8	200,6	220,8	243,6	170,5	185,5	188,2	184,5	257,5	160,6		
mai	160,0	141,5	165,9	162,5	215,9	217,5	149,3	226,0	175,5	171,8	253,9	131,1		
jun	189,9	151,7	170,1	181,5	190,3	231,3	163,4	199,9	185,5	167,5	233,1	141,1		
jul	168,8	148,7	125,9	178,3	255,4	224,8	163,2	200,6	210,8	152,1	265,7	142,8		
aug	120,6	101,8	149,4	136,6	139,2	121,5	105,6	148,5	129,4	131,3	167,1	95,0		
sep	170,0	152,0	179,4	182,8	273,2	182,5	163,1	211,1	190,8	169,8	240,9	135,5		
oct		202,3	186,1	203,9		239,2	178,2	193,0		224,0				

0957 - NAHRUNGS- UND GENUSSMITTEL  
SITC 0+1FOOD, DRINK AND TOBACCO  
SITC 0+1PRODUITS ALIMENTAIRES, BOISSONS, TABAC  
CTCI 0+1

MIO ECU

1980	33 860	3 267	2 470	4 366	384	1 457	7 242	1 642	2 364	7 648	199	2 819		
1982	129,3	137,9	134,0	140,3	157,4	124,8	122,0	101,4	136,0	131,1	114,6	122,7		
1983	137,2	142,7	134,7	150,2	188,3	126,3	134,4	108,0	140,6	139,2	133,0	127,4		
1984	154,7	161,1	128,5	166,3	246,8	167,7	155,2	130,8	159,9	157,4	150,1	134,3		
1985	164,8	167,3	137,3	179,2	238,8	155,6	165,5	139,0	187,6	167,2	163,9	146,0		
1985 III	161,6	166,9	136,9	175,6	219,7	127,8	156,2	166,0	190,4	165,1	152,7	143,7		
IV	179,7	182,8	147,1	197,7	275,5	173,1	194,1	137,1	240,3	158,1	193,2	167,2		
1986 I	163,5	169,8	140,0	180,0	216,4	187,5	174,7	122,6	146,4	165,3	146,3	137,0		
II	175,6	187,0	142,8	182,0	272,8	173,9	174,8	137,4	178,1	190,7	170,6	149,9		
III	168,7	171,5	140,2	188,7	342,3	115,0	167,5	154,2	192,7	168,9	148,4	156,0		
1985 jul	160,8	165,4	128,2	180,3	263,1	131,7	136,8	187,6	187,6	172,1	198,2	145,8		
aug	154,5	180,0	130,1	161,6	204,1	114,8	156,8	153,2	194,1	156,4	81,7	133,9		
sep	169,6	175,3	152,3	185,1	191,9	137,1	175,0	157,2	189,4	166,7	178,2	151,4		
oct	189,3	197,1	150,4	211,7	304,2	130,7	211,3	170,0	224,5	166,2	221,9	179,6		
nov	181,0	172,2	160,4	194,5	340,9	155,0	202,4	148,4	230,6	159,6	194,9	159,5		
dec	168,8	179,1	130,4	186,9	181,4	233,6	168,6	92,8	265,7	142,5	162,7	162,4		
1986 jan	163,3	164,5	148,5	189,4	343,6	131,7	171,8	103,2	140,1	174,8	135,6	129,2		
feb	160,5	169,9	132,0	177,8	210,6	197,4	170,1	121,8	154,3	153,0	133,2	146,7		
mar	166,7	175,0	139,6	172,9	95,2	233,5	182,0	142,7	144,9	188,0	170,1	135,1		
apr	180,9	202,8	139,6	197,9	242,4	168,9	189,8	113,7	175,5	186,7	179,9	167,6		
mai	171,9	183,4	146,3	166,6	367,8	165,2	162,9	159,9	160,0	192,2	172,1	134,0		
jun	173,9	174,9	142,5	181,6	208,3	187,7	171,7	138,4	178,8	193,1	159,8	148,0		
jul	171,8	183,7	129,6	193,7	394,6	142,5	163,2	172,8	190,2	173,1	188,8	147,5		
aug	150,3	149,6	138,7	170,5	228,6	104,1	150,4	132,7	159,7	155,0	81,1	137,3		
sep	184,1	181,2	152,5	201,9	403,8	98,4	189,0	157,2	228,4	178,5	175,4	183,2		

## AUSFUHR INTRA-EG

## EXPORTS INTRA-EC

## EXPORTATIONS INTRA-EC

	EUR 12	B	DK	D	GR	E	F	IRL	I	NL	P	UK	USA	JAP
<b>0958 - ROHSTOFFE SITC 2+4</b>	<b>RAW MATERIALS SITC 2+4</b>													<b>MATIERES PREMIERES CTCI 2+4</b>
	MIO ECU													
1980	11 980	1 040	565	2 140	168	383	2 572	247	575	2 500	273	1 516		
	1980 = 100													
1982	111,8	118,5	115,7	115,2	119,0	107,9	112,1	118,8	120,9	114,1	117,1	91,6		
1983	127,6	126,1	126,3	128,3	253,0	132,8	135,4	139,6	135,5	123,4	118,0	103,1		
1984	158,3	168,4	129,1	168,5	224,4	162,9	153,6	227,8	164,9	157,1	179,4	132,0		
1985	174,1	173,0	150,9	183,5	159,8	222,6	173,8	206,9	173,9	179,8	185,9	142,9		
1985 III	146,7	151,2	123,7	168,3	97,0	173,2	137,7	203,6	139,5	150,8	157,3	120,7		
1985 IV	183,8	174,2	155,7	179,4	169,4	174,0	192,1	173,1	222,4	215,3	163,9	136,2		
1986 I	164,6	152,3	137,8	172,6	156,0	143,4	176,0	169,0	156,5	183,5	139,9	134,8		
1986 II	150,4	146,3	135,3	157,6	172,0	165,7	137,7	183,7	151,6	176,6	166,3	111,8		
1986 III	130,0	121,9	116,3	137,9	268,2	166,0	109,0	163,9	134,0	150,7	172,5	91,8		
1985 jul	151,5	158,6	80,3	177,6	124,2	248,7	151,1	206,9	130,5	136,3	187,9	133,1		
1985 aug	120,8	122,3	114,2	143,2	109,4	145,6	91,4	155,9	137,2	142,1	125,4	87,9		
1985 sep	167,8	172,7	176,5	184,0	57,4	125,2	170,7	248,1	150,8	174,1	158,7	141,0		
1985 oct	189,9	196,2	208,2	211,6	200,3	181,4	207,8	202,1	214,9	171,2	194,6	137,7		
1985 nov	166,0	164,9	145,6	166,5	150,1	169,9	219,3	113,2	168,1	149,5	163,3	119,8		
1985 dec	195,5	161,4	113,2	160,2	157,9	170,7	149,0	204,0	284,2	325,2	133,8	151,2		
1986 jan	167,9	151,7	145,7	185,0	183,3	125,9	172,0	194,0	143,6	195,2	130,1	131,6		
1986 feb	160,4	152,5	122,5	166,2	218,1	170,0	172,7	159,2	169,3	168,0	136,0	131,2		
1986 mar	165,6	152,7	145,3	166,6	66,4	134,4	183,3	153,7	156,5	187,2	153,5	141,5		
1986 apr	162,0	171,2	148,1	174,2	149,8	147,4	147,9	181,8	156,8	178,6	184,9	140,2		
1986 mai	146,4	137,3	140,8	147,7	137,9	177,4	129,0	177,0	154,5	187,9	171,8	94,2		
1986 jun	142,7	130,5	117,1	150,7	228,3	172,3	136,3	192,3	143,5	163,3	142,3	101,0		
1986 jul	124,1	136,0	65,8	135,2	237,3	192,7	109,0	166,3	119,0	127,8	165,2	99,0		
1986 aug	103,6	83,2	95,6	127,3	132,9	138,0	74,7	134,0	125,1	123,1	129,8	74,3		
1986 sep	162,3	146,7	187,5	151,2	434,3	167,4	143,3	191,5	157,9	201,1	222,5	101,9		
<b>0959 - BRENNSTOFFE SITC 3</b>	<b>FUELS SITC 3</b>													<b>PRODUITS ENERGETIQUES CTCI 3</b>
	MIO ECU													
1980	25 852	2 711	124	2 544	311	280	1 941	38	1 118	9 536	83	7 186		
	1980 = 100													
1982	141,2	117,1	85,2	121,7	38,4	327,2	127,2	134,6	156,8	140,8	62,9	158,7		
1983	159,8	125,9	443,3	118,5	27,4	443,4	135,4	288,5	130,3	152,8	128,5	198,0		
1984	188,9	136,8	365,2	134,6	87,7	707,2	152,7	379,1	134,4	183,2	114,8	235,9		
1985	206,9	117,9	357,1	122,1	108,3	629,4	164,8	450,0	160,2	208,6	200,0	274,5		
1985 III	185,5	132,8	365,7	110,5	30,5	628,3	181,8	329,9	151,9	174,8	262,9	244,1		
1985 IV	200,5	127,4	411,9	104,2	134,7	556,3	173,2	372,1	150,5	219,0	75,7	239,9		
1986 I	164,6	105,1	307,2	98,0	27,2	432,4	119,9	270,7	110,6	187,7	143,5	193,8		
1986 II	116,7	91,9	196,7	88,3	75,3	448,6	95,7	320,4	125,1	130,7	265,0	107,7		
1986 III	89,1	64,4	154,2	76,7	68,6	275,7	94,4	162,4	98,7	98,2	161,7	82,3		
1985 jul	186,3	140,4	268,6	117,5	33,6	628,0	144,8	326,8	174,8	174,3	237,3	244,7		
1985 aug	172,6	115,0	291,8	98,8	35,9	489,1	197,4	334,1	148,4	152,6	217,1	235,4		
1985 sep	197,7	142,8	536,8	115,2	21,8	767,8	143,3	328,9	134,4	196,6	334,2	262,1		
1985 oct	206,6	149,3	600,4	107,3	165,6	630,5	203,0	373,1	114,0	194,1	76,7	275,6		
1985 nov	192,6	120,8	259,1	109,0	13,3	504,0	169,0	371,5	70,0	236,4	52,9	212,6		
1985 dec	202,4	111,9	376,2	96,2	225,3	534,4	147,7	371,6	267,7	226,3	97,4	231,4		
1986 jan	188,8	118,3	342,2	110,0	9,7	554,0	133,4	349,3	75,5	194,7	54,1	260,5		
1986 feb	166,0	103,4	377,3	88,4	0,0	363,4	131,4	279,5	120,3	201,7	288,4	180,6		
1986 mar	138,9	93,5	202,1	95,6	72,0	379,7	94,8	183,2	136,1	186,7	88,1	140,3		
1986 apr	138,9	101,8	203,8	98,1	82,3	583,1	83,8	364,3	116,6	180,8	70,7	141,4		
1986 mai	108,6	81,9	222,7	82,4	143,6	356,9	107,6	282,4	98,0	120,8	367,1	97,4		
1986 jun	102,8	92,0	163,5	84,5	0,0	405,8	95,6	314,6	160,9	110,4	367,3	84,5		
1986 jul	102,7	84,1	149,5	84,8	85,9	384,6	101,5	245,1	79,6	111,0	108,5	97,8		
1986 aug	71,1	53,1	129,8	67,6	32,1	167,5	81,3	110,6	109,7	75,3	169,9	60,5		
1986 sep	93,6	55,9	183,2	77,6	87,7	275,0	100,5	131,6	106,8	102,3	208,7	88,6		
<b>0960 - CHEMISCHE ERZEUGNISSE SITC 5</b>	<b>CHEMICALS SITC 5</b>													<b>PRODUITS CHIMIQUES CTCI 5</b>
	MIO ECU													
1980	28 055	3 609	287	7 872	93	540	4 424	531	1 710	5 306	95	3 588		
	1980 = 100													
1982	125,7	121,8	147,9	128,6	81,4	131,0	125,5	148,3	113,0	127,1	246,8	119,1		
1983	138,6	135,1	169,2	148,8	104,3	145,6	133,1	158,4	134,9	139,1	298,3	117,8		
1984	163,5	156,2	196,5	175,5	96,3	169,9	159,8	185,5	170,6	180,3	346,7	140,6		
1985	183,2	172,2	206,7	189,8	74,7	213,1	198,9	229,8	187,4	173,0	354,7	158,2		
1985 III	171,0	163,8	195,2	183,6	66,1	200,2	178,3	195,4	144,1	171,5	366,1	141,2		
1985 IV	193,5	180,4	202,3	179,7	71,5	220,1	269,5	207,0	225,6	166,4	327,7	160,8		
1986 I	188,0	177,4	230,3	205,7	85,2	179,6	184,1	257,3	196,1	188,6	301,3	147,1		
1986 II	184,4	178,9	221,7	199,1	81,9	205,0	178,8	232,3	196,8	175,1	374,5	156,9		
1986 III	163,6	158,5	205,7	177,6	52,1	176,1	170,7	154,4	169,8	158,5	275,8	132,9		
1985 jul	181,4	171,2	186,9	195,0	-53,3	212,4	191,3	206,5	145,6	163,0	495,7	180,1		
1985 aug	155,5	151,2	192,0	161,4	52,5	206,6	153,7	164,8	120,5	164,2	285,6	140,3		
1985 sep	176,0	168,9	206,8	194,3	92,5	181,6	189,9	214,9	166,3	187,3	317,1	103,3		
1985 oct	194,2	199,5	213,4	204,8	94,5	214,5	193,7	236,3	218,8	177,6	348,3	186,8		
1985 nov	218,0	166,9	222,1	179,5	51,9	228,8	453,8	223,8	175,3	188,2	323,1	158,9		
1985 dec	168,2	174,8	171,4	154,7	67,9	216,9	160,9	160,8	282,5	155,5	311,8	156,7		
1986 jan	190,3	174,8	267,1	216,6	99,1	163,5	195,5	193,5	175,7	198,5	313,2	135,8		
1986 feb	191,1	182,0	212,6	204,8	113,4	189,3	181,7	230,9	211,5	192,7	274,4	162,0		
1986 mar	182,6	175,4	211,3	195,8	43,3	185,9	174,9	347,5	201,2	176,6	316,3	143,5		
1986 apr	196,3	192,4	219,2	220,6	75,8	203,3	192,8	216,2	194,4	177,6	501,8	168,9		
1986 mai	175,8	172,0	230,1	182,6	59,9	208,1	166,3	303,6	196,2	171,6	332,9	143,9		
1986 jun	181,1	172,3	215,7	194,3	110,0	203,6	177,3	177,1	199,8	176,0	288,7	157,8		
1986 jul	176,9	182,6	196,8	188,5	69,0	208,7	178,6	175,9	197,7	159,9	315,2	151,6		
1986 aug	134,0	124,2	195,2	145,7	35,6	117,9	142,6	137,6	127,9	132,4	232,9	109,7		
1986 sep	18													



**AUSFUHR INTRA-EG**

**EXPORTS INTRA-EC**

**EXPORTATIONS INTRA-EC**

	EUR 12	B	DK	D	GR	E	F	IRL	I	NL	P	UK	USA	JAP
--	--------	---	----	---	----	---	---	-----	---	----	---	----	-----	-----

**0961 - BEARB. WAREN NACH BESCHAFF.  
SITC 6**

**MANUF. GOODS BY MATERIAL  
SITC 6**

**ARTICLES MANUF. PAR MATIERES  
CTCI 6**

MIO ECU

1980	59 936	11 230	737	15 336	537	2 032	10 060	630	6 933	5 580	577	6 283	
1980 = 100													
1982	108,2	96,2	112,1	114,4	106,1	115,4	102,2	120,8	124,9	112,2	127,0	96,7	
1983	114,1	104,1	126,7	119,6	129,3	110,2	107,5	129,2	137,9	119,6	152,6	91,8	
1984	131,7	116,6	141,7	137,2	162,0	143,1	125,7	142,0	157,5	137,2	190,3	107,7	
1985	144,4	124,1	145,7	152,5	153,0	165,2	134,7	153,2	174,4	151,1	216,3	122,5	
1985 III	134,1	113,7	141,8	146,7	113,8	149,4	120,9	143,3	157,7	145,7	197,9	114,0	
IV	153,8	132,5	151,9	157,5	160,5	182,3	140,0	159,0	205,5	151,6	250,2	131,2	
1986 I	148,2	129,1	145,0	158,6	124,2	159,5	138,9	156,6	184,8	163,0	189,0	112,2	
II	158,4	128,4	161,4	187,3	196,6	171,0	145,0	158,2	197,6	175,5	228,7	138,8	
III	135,4	109,8	136,8	151,1	177,2	144,6	118,8	136,7	164,3	148,1	193,2	114,5	
1985 jul	149,7	116,8	113,3	158,9	136,7	187,3	149,1	157,0	181,1	148,5	243,9	137,2	
aug	105,8	89,7	150,1	124,9	90,0	133,3	81,6	104,8	117,9	128,5	146,2	76,7	
sep	146,9	134,5	162,1	156,2	114,6	127,6	132,1	168,0	174,0	160,2	203,5	128,1	
oct	171,2	150,9	174,7	179,1	214,1	195,6	154,8	171,7	218,7	170,4	258,7	142,8	
nov	147,2	123,5	160,9	151,1	139,9	173,3	140,4	174,4	180,1	149,6	241,0	131,8	
dec	143,1	123,1	120,1	142,3	127,4	177,9	124,9	131,1	217,6	134,8	250,9	118,9	
1986 jan	147,9	128,1	152,7	161,1	164,5	146,1	133,0	155,2	176,0	188,2	163,7	104,7	
feb	148,9	127,4	143,8	156,9	179,5	165,2	141,7	156,3	188,5	152,3	202,6	119,6	
mar	147,7	131,9	138,6	157,6	28,4	167,2	141,9	158,1	189,9	148,6	200,8	112,3	
apr	168,8	144,1	161,2	182,1	226,3	171,4	152,2	156,6	205,4	172,5	240,9	152,9	
mai	147,5	114,8	157,1	146,8	169,1	176,2	132,2	173,9	191,3	186,1	236,8	126,0	
jun	158,9	126,5	165,9	173,0	194,5	165,4	150,5	144,2	196,0	167,8	208,3	137,6	
jul	154,2	123,3	140,2	163,5	224,0	174,9	141,2	152,3	209,3	147,6	235,9	138,2	
aug	98,8	76,9	140,3	122,1	99,4	112,9	79,2	97,7	105,3	128,6	142,0	65,7	
sep	153,3	129,2	165,7	167,7	208,3	146,1	136,1	160,1	178,3	168,1	201,7	139,6	

**0962 - MASCHINEN UND FAHRZEUGE  
SITC 7**

**MACHINERY AND TRANSPORT EQUIPMENT  
SITC 7**

**MACHINES ET MATERIEL DE TRANSPORT  
CTCI 7**

MIO ECU

1980	76 114	7 555	1 275	28 021	29	2 397	13 087	901	8 704	4 376	300	9 468
1980 = 100												
1982	123,5	122,7	108,6	135,7	161,0	124,2	106,8	169,2	121,5	128,9	138,2	106,9
1983	132,7	132,5	126,1	141,0	157,6	146,4	119,4	207,6	137,6	137,6	204,3	108,4
1984	151,1	137,0	128,1	158,8	240,1	222,7	133,6	283,7	146,8	161,4	271,0	130,7
1985	172,0	161,1	160,8	178,8	222,9	239,5	152,2	311,9	170,0	183,2	275,3	152,3
1985 III	153,5	137,7	154,0	159,1	192,5	205,7	132,9	296,6	150,5	167,7	234,5	144,3
IV	188,0	181,1	161,8	191,7	208,9	272,3	162,4	321,9	201,9	202,7	271,5	165,4
1986 I	177,2	172,8	151,3	189,0	283,3	219,6	164,4	324,9	179,4	191,9	226,1	131,4
II	197,0	187,0	172,5	206,6	311,0	320,5	172,8	327,4	202,4	214,2	277,1	154,0
III	168,0	158,4	138,3	178,8	252,3	216,0	147,5	292,0	175,2	192,7	216,4	131,8
1985 jul	169,7	130,6	131,7	174,6	221,3	257,5	162,9	276,3	167,1	166,7	334,5	166,7
aug	122,2	117,8	151,9	131,6	131,6	131,7	88,4	221,9	114,8	152,3	105,6	121,6
sep	168,6	164,6	178,4	171,2	224,4	227,8	147,5	391,6	169,5	184,2	263,4	144,7
oct	192,1	193,4	156,9	198,4	268,7	282,7	171,1	304,2	186,2	206,0	318,0	173,2
nov	183,1	177,3	193,7	187,7	176,4	267,8	156,4	320,3	175,8	222,9	265,9	160,7
dec	188,9	172,7	134,7	191,1	181,7	266,3	159,6	341,3	243,6	179,2	230,6	162,3
1986 jan	185,6	155,8	145,5	179,5	317,6	195,9	157,7	274,6	160,8	195,7	242,2	115,6
feb	179,4	172,9	145,7	167,3	453,4	253,1	169,2	307,3	177,6	192,4	218,2	142,8
mar	186,5	189,7	162,8	200,2	78,7	209,8	166,4	392,7	199,7	187,5	217,7	135,8
apr	211,5	203,5	161,0	228,9	336,6	356,5	180,9	287,6	210,8	229,2	298,7	180,8
mai	180,7	164,8	163,9	184,3	285,9	284,8	160,8	340,6	198,3	201,1	289,2	143,1
jun	199,0	192,7	192,7	206,6	310,6	320,1	176,6	354,0	200,2	212,3	243,4	158,4
jul	190,2	164,9	112,6	196,8	277,7	278,8	186,5	287,4	206,4	189,6	292,4	157,0
aug	126,1	117,0	139,1	141,2	202,5	117,5	92,2	216,0	129,3	172,0	111,5	103,5
sep	187,5	193,2	163,1	198,5	276,7	251,7	163,9	372,7	189,9	216,6	245,2	134,8

**0963 - VERSCH. BEARBEITETE WAREN  
SITC 8**

**MISC. MANUFACTURED ARTICLES  
SITC 8**

**ARTICLES MANUFACTURES DIVERS  
CTCI 8**

MIO ECU

1980	29 045	2 601	552	6 843	307	739	3 872	541	7 292	2 451	411	3 436
1980 = 100												
1982	119,1	114,4	132,0	121,4	148,9	126,7	104,7	134,0	123,8	119,8	147,3	111,7
1983	129,7	128,1	155,3	127,7	190,8	135,5	115,1	165,8	134,5	130,0	178,2	118,2
1984	146,3	140,2	176,9	143,8	238,3	164,8	127,5	190,6	150,3	147,5	224,8	134,7
1985	163,8	149,4	194,6	165,8	239,5	160,5	143,0	204,9	165,2	168,5	296,1	149,8
1985 III	165,7	140,2	189,3	173,1	183,9	178,4	144,3	194,2	171,9	166,5	307,3	150,8
IV	175,6	163,0	208,6	173,5	276,5	206,8	145,5	208,7	182,1	177,1	309,3	166,1
1986 I	178,1	161,5	208,9	185,8	232,7	176,2	157,7	203,1	191,5	183,1	330,2	134,8
II	169,3	160,8	217,2	174,1	333,6	191,9	145,5	208,9	154,9	189,6	318,3	157,5
III	188,3	156,1	213,2	197,2	330,7	225,6	151,8	198,4	201,9	194,7	351,8	156,7
1985 jul	175,4	139,1	150,1	183,2	227,1	209,3	167,0	225,1	178,6	153,8	370,8	166,8
aug	145,6	120,7	188,4	154,4	164,7	164,6	104,9	130,7	151,7	169,9	269,7	137,0
sep	176,0	160,8	229,4	181,6	160,0	161,3	161,0	226,6	185,4	175,7	281,4	148,6
oct	198,8	193,2	228,3	200,4	331,1	219,4	169,8	215,4	194,2	206,0	335,6	180,1
nov	165,5	150,9	219,8	159,9	229,4	204,4	136,2	235,5	163,4	182,4	275,4	166,5
dec	164,4	144,8	177,8	160,2	269,1	196,5	130,5	175,1	188,6	143,0	316,9	151,8
1986 jan	163,4	159,1	207,3	172,1	277,3	135,3	142,9	187,6	171,9	171,1	312,5	116,2
feb	186,7	163,8	209,9	187,5	302,5	194,8	164,1	204,5	210,4	184,0	357,1	141,0
mar	184,2	161,7	209,5	197,9	118,1	198,7	166,1	217,2	192,4	194,2	321,1	147,2
apr	184,2	182,1	219,2	198,1	396,6	183,3	159,9	204,8	159,9	203,4	323,7	178,7
mai	152,2	143,4	206,4	151,3	263,2	193,9	125,7	226,9	140,8	179,4	313,4	136,7
jun	171,4	156,9	226,2	172,9	340,8	198,4	150,8	194,8	163,9	186,0	317,7	157,0
jul	212,1	164,1	165,8	208,7	370,7	321,2	174,7	219,7	254,9	177,0	416,8	175,3
aug	149,4	121,8	216,5	169,5	232,9	169,3	107,1	152,6	143,4	180,0	298,0	128,2
sep	203,3	182,2	257,2	213,4	388,6	186,2	173,5	222,9	207,3	227,1	340,5	166,6

**VERBRAUCHERPREISE**
**CONSUMER PRICES**
**PRIX A LA CONSOMMATION**

	EUR 10	B	DK	D	GR	E	F	IRL	I	L	NL	P	UK	USA	JAP
<b>1001 - GESAMTINDEX</b>															
<b>GENERAL INDEX</b>															
EUR 10 = 100															
1980	100,0	4,1	1,9	23,6	2,3	0,0	23,0	0,9	19,4	0,2	5,5	0,0	19,1		
1980 = 100															
1982	123,0	117,0	123,0	111,9	150,5	131,1	126,8	141,1	137,2	118,2	112,8	147,3	121,5	117,1	107,7
1983	132,7	126,0	131,5	115,6	181,4	147,0	139,0	155,8	157,3	128,4	115,9	184,3	127,1	120,9	109,7
1984	141,2	134,0	139,8	118,4	214,6	163,5	149,2	169,2	174,3	135,7	119,6	237,5	133,4	126,1	112,1
1985	149,1	140,5	146,4	121,0	256,3	178,0	158,0	178,4	190,3	141,3	122,3	284,1	141,5	130,5	114,4
1985 III	149,8	141,4	146,5	120,9	255,5	178,9	159,1	180,2	191,5	142,8	122,4	285,8	142,7	131,1	114,8
IV	151,3	141,7	147,8	121,3	280,4	182,2	160,1	180,5	195,7	144,2	123,1	294,5	143,4	132,3	115,2
1986 I	152,2	142,0	147,6	121,3	297,3	189,3	160,3	183,3	198,7	143,5	122,6	309,0	144,4	132,6	115,2
II	153,3	142,2	152,5	121,0	310,2	191,4	161,4	185,5	200,8	142,7	123,0	316,1	146,3	132,3	115,6
III	153,5	142,5	152,6	120,4	316,5	195,8	162,4	185,8	201,9	142,2	122,0	318,7	146,4	133,3	115,0
1985 sep	150,2	141,5	147,0	120,9	264,1	180,3	159,3	0,0	192,3	142,7	122,8	286,7	142,8	131,5	114,8
oct	150,8	141,5	147,4	121,1	272,9	181,0	159,8	0,0	194,3	143,9	123,2	289,7	143,0	131,9	115,8
nov	151,4	141,8	148,0	121,3	279,6	182,5	160,1	180,5	195,8	144,2	123,2	294,4	143,5	132,3	114,9
dec	151,7	141,8	147,9	121,4	288,8	183,2	160,3	0,0	196,9	144,5	122,9	299,4	143,7	132,6	115,0
1986 jan	152,1	142,0	147,5	121,6	295,6	188,4	160,4	0,0	197,9	144,2	122,4	305,1	144,0	133,1	115,2
feb	152,1	142,1	147,4	121,3	293,5	189,3	160,0	183,3	198,7	143,6	122,6	309,2	144,5	132,7	115,3
mar	152,4	141,9	148,0	121,0	302,8	190,1	160,4	0,0	199,6	142,9	122,7	312,7	144,7	132,1	115,2
apr	153,0	142,4	151,8	120,9	307,3	190,5	161,0	0,0	200,0	142,7	123,2	316,8	146,1	131,8	115,6
mai	153,3	142,0	152,9	120,9	309,0	191,0	161,4	185,5	201,0	142,7	123,2	315,3	146,4	132,2	115,9
jun	153,5	142,2	152,7	121,1	314,3	192,7	161,9	0,0	201,3	142,6	122,7	316,3	146,3	132,9	115,3
jul	153,2	142,2	151,7	120,5	312,6	194,7	162,1	0,0	201,3	142,3	121,7	316,2	145,9	132,9	115,0
aug	153,3	142,3	152,5	120,2	312,5	195,3	162,3	185,8	201,9	141,9	121,8	319,3	146,3	133,1	114,8
sep	154,0	142,8	153,7	120,4	324,4	197,3	162,9	0,0	202,5	142,3	122,4	320,5	147,1	133,8	115,3
oct	154,3	142,7	154,0	120,0	332,6	198,1	163,3	0,0	203,6	142,5	123,2	322,7	147,3	133,9	115,3
nov	154,5	142,6	154,3	119,9	334,9		163,4		204,4	142,5	123,3	325,5	147,8		115,1
<b>1002 - NAHRUNGSMITTEL</b>															
<b>FOOD EXCL. DRINKS AND MEALS OUT</b>															
<b>PRODUITS ALIMENTAIRES SANS REPAS ET BOISSONS A L'EXT.</b>															
EUR 10 = 100															
1980	100,0	3,7	1,8	19,3	4,2	0,0	21,6	1,2	27,2	0,1	4,4	0,0	16,4		
1980 = 100															
1982	124,0	115,6	123,8	110,3	157,5	130,9	128,3	128,0	133,8	119,6	111,7	149,4	117,0	112,2	
1983	132,8	125,4	130,3	112,1	186,1	144,7	140,3	137,3	149,5	129,3	111,8	189,4	120,7	114,8	
1984	142,3	134,9	141,8	114,2	219,9	163,6	151,7	151,1	163,2	138,8	115,2	251,1	127,4	119,0	
1985	149,5	139,2	147,8	114,4	262,7	179,3	159,1	155,8	177,5	143,7	115,9	295,6	131,4	121,6	
1985 III	149,9	139,5	148,3	113,5	261,5	179,2	160,3	157,2	179,4	145,0	115,8	295,9	131,1	120,7	
IV	151,0	138,3	148,0	112,4	285,3	183,5	161,2	158,3	182,1	145,9	114,7	300,8	131,8	122,9	
1986 I	153,3	140,6	149,3	114,4	301,0	192,6	161,7	160,3	185,0	146,0	115,6	312,8	134,2	124,0	
II	154,8	142,2	150,7	115,4	314,0	192,4	162,2	162,9	186,6	147,1	115,3	319,8	136,6	124,4	
III		142,4	151,7	113,5	318,3	201,0	163,9	163,8		148,2	113,8	320,8	136,1	126,5	
1985 aug	149,6	139,7	148,0	112,9	260,6	178,2	160,2	157,2	179,1	145,0	115,6	297,7	131,0	118,9	
sep	150,2	138,9	149,0	112,6	272,1	181,1	160,9	0,0	180,0	145,2	115,2	295,9	131,2	121,7	
oct	150,4	138,2	148,0	112,0	277,4	181,5	161,0	0,0	181,3	146,0	114,5	296,2	131,1	122,0	
nov	151,0	138,3	148,0	112,4	285,8	183,3	161,0	158,3	182,0	145,8	114,6	301,2	131,8	122,8	
dec	151,8	138,5	148,0	112,9	292,7	185,6	161,5	0,0	183,1	145,8	115,0	304,9	132,6	123,8	
1986 jan	152,7	139,7	149,0	114,0	297,6	193,1	161,5	0,0	184,3	145,9	115,3	308,6	133,3	124,0	
feb	153,4	140,6	149,0	114,8	300,1	192,6	161,7	160,3	185,2	145,9	115,8	313,2	134,3	123,8	
mar	153,8	141,6	150,0	114,5	305,2	192,0	162,0	0,0	185,6	146,1	115,7	316,5	134,9	124,1	
apr	154,4	142,5	150,0	115,1	312,9	190,9	162,0	0,0	185,6	146,7	115,7	322,3	136,8	124,1	
mai	154,8	142,1	151,0	115,4	312,6	191,2	162,1	162,9	186,7	146,8	115,5	318,4	136,7	124,5	
jun	155,3	142,0	151,0	115,8	316,5	195,0	162,4	0,0	187,4	147,7	114,7	318,7	137,3	124,5	
jul	154,8	142,0	151,0	114,9	313,2	199,0	163,1	0,0	187,2	147,5	114,3	317,7	135,8	125,7	
aug	154,6	142,5	152,0	113,0	316,0	200,0	163,9	163,8	187,2	146,6	113,5	322,5	136,3	126,7	
sep		142,6	152,0	112,6	325,8	204,0	164,7	0,0		146,8	113,5	322,1	136,1	126,9	
oct		142,4	152,0	112,1	329,4		165,0	0,0		147,5	114,0	321,1	135,9	127,1	
<b>1003 - GETRAENKE (ZU HAUSE),TABAK</b>															
<b>DRINKS (HOME CONSUMPTION) TOBACCO</b>															
<b>BOISSONS (A DOMICILE)ET TABAC</b>															
EUR 10 = 100															
1980	100,0	3,3	3,2	25,3	2,6	0,0	17,7	3,2	16,9	0,1	5,2	0,0	22,4		
1980 = 100															
1982	129,3	119,9	111,6	114,8	142,2	128,8	131,8	161,5	145,8	125,4	110,7	147,0	134,1	116,5	
1983	140,9	131,0	127,2	120,4	169,8	144,0	143,9	185,6	168,8	136,9	112,8	159,1	143,8	131,4	
1984	148,9	138,8	136,7	120,0	201,2	156,7	152,5	198,7	183,2	145,6	121,8	190,5	154,5	137,9	
1985	156,1	146,9	141,5	121,4	230,9	170,2	157,1	210,5	198,1	152,0	124,9	235,9	165,5	144,9	
1985 III	156,8	148,3	142,0	121,6	233,2	172,3	158,9	210,9	196,9	152,0	125,0	242,7	167,2	145,5	
IV	159,5	150,4	142,0	123,0	239,6	175,2	160,2	212,6	206,8	156,4	125,1	248,2	169,4	148,6	
1986 I	161,1	151,8	142,3	123,1	268,7	185,5	161,2	221,7	208,6	157,3	125,4	263,1	170,8	151,3	
II	164,0	152,8	151,0	123,6	281,3	193,4	164,9	229,1	210,6	160,5	126,1	266,9	176,5	152,3	
III		154,4	152,0	123,9	282,5	195,2	167,7	229,2		163,1	126,3	270,6	177,7	154,9	
1985 jul	156,2	147,4	142,0	120,9	232,8	171,4	158,4	0,0	196,5	151,7	124,8	241,8	166,3	144,9	
aug	156,5	148,4	142,0	120,9	233,2	172,1	158,9	210,9	196,7	152,0	125,0	240,4	167,1	145,5	
sep	157,6	148,9	142,0	122,9	233,6	173,3	159,5	0,0	197,4	152,4	125,1	245,9	168,2	146,0	
oct	159,3	149,8	142,0	122,9	234,9	173,9	160,0	0,0	206,1	156,0	125,2	247,6	169,3	148,1	
nov	159,6	150,4	142,0	123,0	238,0	175,2	160,2	212,6	207,0	156,2	125,0	248,7	169,8	148,3	
dec	159,7	151,0	142,0	122,9	245,9	176,5	160,3	0,0	207,3	156,9	125,1	248,4	169,0	149,2	
1986 jan	160,5	151,6	142,0	123,0	257,1	180,9	160,7	0,0	207,9	157,0	125,3	261,2	170,		

**VERBRAUCHERPREISE**
**CONSUMER PRICES**
**PRIX A LA CONSOMMATION**

	EUR 10	B	DK	D	GR	E	F	IRL	I	L	NL	P	UK	USA	JAP
<b>1004 - BEKLEIDUNG, SCHUHE EINSCHL. REPERATUR</b>															
<b>CLOTHING, FOOTWEAR INCL. REPAIRS</b>															
<b>HABILLEMENT, CHAUSSURES Y COMPRIS REPARATIONS</b>															
EUR 10 = 100															
1980	100.0	3.8	1.4	27.8	2.6	0.0	18.5	0.8	22.7	0.1	5.3	0.0	16.9		
1980 = 100															
1982	116.8	110.0	112.0	109.8	196.9	128.2	120.2	126.1	135.9	112.8	107.9	139.4	102.5	107.5	
1983	125.0	116.7	117.6	113.0	246.8	143.4	132.5	132.2	154.3	120.0	108.9	167.0	104.5	110.2	
1984	132.9	123.7	125.8	115.7	239.6	159.7	145.9	142.2	171.9	126.0	110.9	207.7	104.5	112.2	
1985	141.5	132.6	134.3	118.4	292.5	174.6	157.9	151.1	190.4	132.1	115.3	249.6	108.5	115.6	
1985 III	141.3	133.2	132.0	118.4	285.0	177.7	157.6	151.6	190.7	132.4	110.4	249.2	108.9	115.9	
IV	145.9	136.3	139.7	119.5	337.0	184.3	162.6	155.0	198.4	135.6	121.5	273.2	111.1	118.0	
1986 I	148.1	138.2	137.0	120.0	329.4	189.1	164.6	154.8	200.7	136.8	115.1	288.9	109.9	115.0	
II	148.4	139.1	143.7	120.4	354.8	193.5	167.3	156.1	204.7	139.6	121.0	301.8	110.8	115.5	
III	142.8	142.8	141.7	120.8	359.4	195.7	168.8	156.3	204.7	140.1	113.8	307.8	111.6	116.3	
1985 jul	140.6	132.7	128.0	118.1	289.9	176.6	157.9	0.0	189.8	132.3	107.0	247.7	107.8	115.1	
aug	140.9	133.0	129.0	118.3	270.5	176.9	158.3	151.6	190.0	132.4	108.5	247.5	108.7	115.1	
sep	142.4	133.8	139.0	118.8	294.7	179.7	156.6	0.0	192.3	132.4	115.8	252.4	110.1	117.5	
oct	145.3	135.2	140.0	119.1	336.0	182.0	161.3	0.0	196.7	134.4	122.5	263.8	111.0	118.3	
nov	148.2	136.5	140.0	119.7	336.9	184.8	162.9	155.0	198.8	135.9	122.7	274.0	111.3	118.4	
dec	148.3	137.3	139.0	119.7	338.2	186.2	163.7	0.0	199.6	136.5	119.4	281.7	111.0	117.2	
1986 jan	145.4	137.6	130.0	119.8	335.1	187.5	164.1	0.0	199.5	136.5	111.9	285.1	109.6	114.9	
feb	145.9	137.9	138.0	120.1	309.7	188.7	164.5	154.8	200.5	136.6	114.4	288.0	109.9	114.4	
mar	147.1	139.1	143.0	120.2	343.3	191.0	165.3	0.0	202.2	137.2	119.1	293.7	110.1	115.7	
apr	148.0	140.2	144.0	120.3	346.7	192.6	166.5	0.0	203.7	138.9	122.0	299.2	110.7	116.2	
mai	148.3	135.3	144.0	120.5	347.8	193.4	167.4	156.1	204.9	140.0	122.2	302.0	110.9	115.7	
jun	148.7	141.8	143.0	120.5	370.0	194.4	167.9	0.0	205.6	140.0	118.8	304.1	110.7	114.6	
jul	148.1	142.0	135.0	120.6	358.3	194.8	168.3	0.0	206.0	140.0	110.5	304.4	110.4	113.9	
aug	148.7	142.5	139.0	120.7	348.2	195.1	168.6	156.3	206.2	140.0	112.5	304.9	111.8	116.0	
sep		144.0	151.0	121.0	371.7	197.3	169.5	0.0		140.2	118.5	314.0	112.7	118.9	
<b>1005 - MIETE, HEIZUNG, BELEUCHTUNG</b>															
<b>RENT, FUEL, POWER</b>															
<b>LOGEMENT, CHAUFFAGE, ECLAIRAGE</b>															
EUR 10 = 100															
1980	100.0	4.1	3.1	26.7	1.7	0.0	22.7	0.6	14.8	0.2	5.3	0.0	21.1		
1980 = 100															
1982	131.4	128.8	128.1	114.6	150.5	133.7	133.1	140.6	143.2	125.4	121.3	154.0	144.3	119.5	
1983	142.6	135.6	135.5	118.3	171.9	146.7	147.0	149.7	170.1	139.5	128.4	213.1	155.1	122.7	
1984	152.8	144.2	142.1	122.7	196.5	160.0	158.6	160.9	198.8	144.9	134.3	293.6	162.3	127.8	
1985	161.5	150.6	148.8	126.8	230.0	170.2	169.2	174.4	213.3	151.6	139.0	348.6	172.6	133.0	
1985 III	162.0	150.4	148.7	126.8	231.4	171.1	169.4	175.3	212.3	149.4	140.5	350.9	175.0	134.5	
IV	163.5	150.7	150.7	127.4	246.2	172.5	170.3	175.0	218.5	151.8	140.3	357.2	176.0	134.9	
1986 I	162.7	148.7	149.7	125.8	269.1	177.6	168.7	177.4	217.6	143.0	140.4	381.8	176.5	135.5	
II	163.2	142.7	156.7	124.0	272.4	179.8	167.7	173.8	215.6	129.9	139.8	373.3	184.7	136.5	
III	139.6	155.0	122.4	122.4	279.8	181.0	171.6	171.6	215.6	115.8	137.9	368.8	184.8	137.7	
1985 aug	161.8	149.9	148.0	126.6	231.5	171.0	169.4	175.3	211.9	147.4	140.5	350.9	174.7	135.6	
sep	162.4	151.4	149.0	127.5	237.2	171.6	169.0	0.0	212.9	147.5	140.5	350.9	175.4	134.4	
oct	163.2	150.9	150.0	127.3	237.8	172.2	170.3	0.0	217.7	151.7	140.5	350.9	175.5	134.6	
nov	163.8	151.5	151.0	127.8	244.6	172.5	170.5	175.0	218.8	151.8	140.2	356.8	176.0	134.9	
dec	163.6	149.7	151.0	127.2	256.3	172.8	170.1	0.0	219.1	152.0	140.1	363.9	176.4	135.2	
1986 jan	163.6	149.0	151.0	126.5	268.8	176.7	170.0	0.0	220.2	148.3	140.7	381.7	176.4	135.5	
feb	162.3	148.2	149.0	125.6	270.0	177.8	167.7	177.4	216.6	143.2	140.5	381.7	176.5	135.4	
mar	162.3	148.8	149.0	125.4	268.4	178.4	168.3	0.0	216.0	137.4	140.1	381.9	176.5	135.6	
apr	163.9	144.7	156.0	124.9	271.2	179.1	168.5	0.0	216.0	133.4	140.1	382.2	185.1	136.0	
mai	163.2	142.2	158.0	123.9	272.1	180.0	167.9	173.8	216.0	130.7	139.7	368.8	184.5	136.2	
jun	162.5	141.1	156.0	123.2	273.9	180.3	166.6	0.0	214.7	125.5	139.5	368.8	184.6	137.2	
jul	162.2	139.2	154.0	122.1	274.7	180.7	169.8	0.0	211.9	119.7	138.0	368.8	184.7	137.3	
aug	162.9	139.6	155.0	122.6	279.5	180.9	171.8	171.6	211.9	113.7	138.1	368.8	184.8	137.7	
sep		140.0	156.0	122.5	285.4	181.3	173.2	0.0		113.9	137.6	368.8	185.0	138.2	
oct		139.0	156.0	121.4	287.6	182.1	174.2	0.0		115.4	137.7	361.1	185.0	137.9	
<b>1006 - WAREN UND DIENSTEN FUER DEN HAUSHALT</b>															
<b>HOUSEHOLD GOODS AND SERVICES</b>															
<b>BIENS ET SERVICES DE MENAGE</b>															
EUR 10 = 100															
1980	100.0	5.4	1.6	27.2	2.0	0.0	24.9	0.8	16.6	0.2	5.7	0.0	15.8		
1980 = 100															
1982	119.5	108.7	122.7	110.6	148.3	127.8	125.1	132.8	136.6	115.3	109.3	140.1	114.4	113.3	
1983	127.8	118.5	129.8	113.7	176.8	143.8	136.5	144.8	153.1	125.4	110.1	172.1	120.0	115.9	
1984	134.9	125.2	137.8	115.9	221.8	159.5	146.1	154.2	169.0	132.7	111.9	225.5	125.0	117.9	
1985	141.5	131.5	145.3	117.7	267.2	173.6	154.0	158.3	184.1	136.8	112.9	267.5	131.2	120.1	
1985 III	142.2	132.3	146.0	118.0	267.0	175.0	154.9	158.5	185.4	137.3	113.0	272.2	132.1	120.0	
IV	143.9	133.8	147.0	118.4	294.5	178.8	156.6	159.8	189.1	138.1	113.5	280.4	133.6	120.5	
1986 I	145.2	135.3	148.3	118.7	322.4	185.6	158.2	160.5	192.0	140.3	114.0	291.0	133.7	121.1	
II	146.8	136.8	149.7	119.0	344.2	190.4	160.4	162.0	195.2	142.0	114.5	302.1	135.1	121.5	
III	138.2	150.3	150.3	119.2	348.8	192.4	161.8	161.4	195.2	143.3	114.5	309.7	135.4	121.9	
1985 aug	142.1	132.3	146.0	118.0	257.1	174.4	154.8	158.5	185.5	137.2	113.1	272.9	132.1	120.1	
sep	142.7	132.9	146.0	118.1	276.6	176.5	155.5	0.0	186.2	137.8	113.2	274.9	132.7	120.1	
oct	143.3	133.4	147.0	118.2	284.9	177.8	156.1	0.0	187.2	138.0	113.4	277.3	133.1	120.3	
nov	144.1	133.8	147.0	118.5	293.3	178.6	156.7	159.8	189.9	138.2	113.5	281.1	133.8	120.6	
dec	144.3	134.2	147.0	118.4	305.3	179.9	157.1	0.0	190.3	138.2	113.6	282.8	133.9	120.7	
1986 jan	144.7	134.7	148.0	118.5	319.0	183.2	157.6	0.0	190.2	138.8	113.8	284.3	133.7	120.9	
feb	145.3	135.3	148.0	118.8	313.1	185.2	158.1	160.5	192.6	140.5	114.1	292.6	134.6	121.0	
mar	145.5														

**VERBRAUCHERPREISE**

**CONSUMER PRICES**

**PRIX A LA CONSOMMATION**

	EUR 10	B	DK	D	GR	E	F	IRL	I	L	NL	P	UK	USA	JAP
--	--------	---	----	---	----	---	---	-----	---	---	----	---	----	-----	-----

**1007 - VERKEHR, NACHRICHTENUEBERMITTLUNG**

**TRANSPORT, COMMUNICATIONS**

**TRANSPORTS, COMMUNICATIONS**

EUR 10 = 100

1980	100,0	3,6	2,0	25,5	2,0	0,0	21,9	0,9	17,7	0,2	4,2	0,0	22,1		
1980 = 100															
1982	122,4	120,7	125,4	112,6	131,0	131,4	127,1	149,7	137,4	121,4	112,3	157,9	120,5	116,7	
1983	132,5	131,2	133,3	117,1	161,0	150,1	138,2	170,3	160,9	131,3	116,5	210,4	127,5	119,5	
1984	139,7	134,4	139,5	120,1	177,1	165,0	148,8	183,0	178,1	140,4	120,1	257,9	130,6	124,8	
1985	147,2	141,3	145,2	123,2	206,9	175,8	159,9	194,3	190,7	145,7	123,0	294,9	136,9	128,1	
1985 III	148,2	141,8	146,0	123,2	206,5	177,7	161,8	196,7	191,7	146,7	123,2	319,3	138,2	128,4	
1985 IV	148,5	141,5	145,0	123,6	230,8	179,6	160,6	194,9	194,4	146,6	122,6	329,3	137,5	129,2	
1986 I	146,8	137,4	144,0	120,3	252,9	181,3	156,9	196,3	196,9	143,5	120,0	350,9	136,3	127,2	
1986 II	146,4	136,0	150,7	117,9	258,1	183,9	158,1	191,9	198,5	137,4	118,9	355,2	135,5	122,5	
1986 III		135,1	152,3	117,8	264,9	186,1	159,3	190,7		135,4	118,9	355,6	136,4	121,2	
1985 aug	148,2	141,4	146,0	123,2	205,4	177,9	162,2	196,7	192,0	146,8	122,9	319,3	138,1	128,4	
1985 sep	147,9	141,8	145,0	122,4	214,7	178,5	161,0	0,0	191,7	145,5	123,0	319,3	138,4	128,0	
1985 oct	148,0	141,5	145,0	123,5	218,6	179,0	160,7	0,0	192,2	146,6	122,6	321,3	137,5	128,5	
1985 nov	148,4	141,7	145,0	123,6	229,3	181,3	160,7	194,9	193,7	146,4	122,9	324,9	137,5	129,3	
1985 dec	149,0	141,1	145,0	123,6	244,6	178,5	160,3	0,0	197,4	146,6	122,2	341,6	137,4	129,7	
1986 jan	147,3	139,6	145,0	122,5	252,1	180,7	158,9	0,0	196,4	145,9	121,5	349,1	133,7	129,7	
1986 feb	146,8	137,4	143,0	120,2	252,7	181,7	156,3	196,6	196,6	143,8	120,1	349,1	137,1	127,8	
1986 mar	148,2	135,3	144,0	118,1	253,9	181,4	155,4	0,0	197,8	140,7	118,3	354,4	138,0	124,0	
1986 apr	145,7	135,8	149,0	117,3	255,3	182,9	156,5	0,0	198,1	137,7	118,7	356,3	135,6	121,4	
1986 mai	146,1	135,9	151,0	117,5	259,5	183,9	158,2	191,9	198,3	137,6	119,2	354,6	134,7	122,4	
1986 jun	147,3	136,3	152,0	118,9	259,5	184,8	159,7	0,0	199,1	136,7	118,9	354,6	136,1	123,5	
1986 jul	146,9	135,5	152,0	117,9	260,6	186,0	160,0	0,0	199,3	137,5	118,1	355,6	135,7	122,0	
1986 aug	146,5	134,1	152,0	117,2	264,4	186,1	158,8	190,7	199,7	134,2	118,8	355,6	135,8	120,6	
1986 sep		135,5	153,0	118,3	269,8	186,3	159,2	0,0		134,5	119,8	355,6	137,7	121,0	
1986 oct		135,5	153,0	117,3	270,3	186,7	159,1	0,0		135,6	119,6	359,3	137,8	121,2	

**1008 - ERHOLUNG, UNTERHALTUNG, BILDUNG**

**RECREATION, EDUCATION ETC.**

**LOISIRS, SPECTACLES, ENSEIGNEMENT  
CULTURE**

EUR 10 = 100

1980	100,0	2,9	2,1	29,4	1,2	0,0	18,3	1,1	16,8	0,1	6,6	0,0	21,5		
1980 = 100															
1982	118,2	111,8	122,4	107,9	157,4	130,9	122,9	141,7	132,1	118,1	108,7	134,8	119,2	114,8	
1983	127,0	120,8	132,0	111,4	195,0	147,3	132,7	160,6	155,3	128,2	112,5	165,6	125,2	120,2	
1984	134,1	130,7	139,6	114,2	228,1	161,0	140,9	174,5	172,7	136,1	114,6	213,7	131,0	124,2	
1985	141,1	137,3	146,2	116,2	280,0	175,8	147,8	183,9	189,6	140,5	116,7	279,2	139,8	129,3	
1985 III	141,6	138,2	146,3	115,7	287,8	177,1	148,1	183,9	190,9	141,0	117,3	260,4	141,0	129,6	
1985 IV	142,9	138,9	148,0	116,3	305,5	180,9	149,8	186,4	194,4	142,1	116,6	274,0	141,9	130,8	
1986 I	145,6	141,1	150,0	118,0	319,2	188,3	152,0	187,6	203,9	143,4	117,7	282,6	142,9	132,3	
1986 II	147,0	142,6	151,0	118,0	334,1	189,1	153,8	192,4	205,4	142,0	118,0	288,1	146,0	135,0	
1986 III		144,1	152,3	117,2	348,7	190,8	154,9	192,9		141,7	117,7	289,9	146,4	133,9	
1985 aug	141,5	138,2	146,0	115,6	281,6	176,4	148,0	183,9	191,1	141,4	117,5	260,6	140,9	129,4	
1985 sep	141,9	138,1	147,0	115,7	298,0	178,7	148,6	0,0	191,7	140,7	117,3	261,4	141,4	129,9	
1985 oct	142,4	138,5	148,0	115,8	300,9	180,3	149,2	0,0	193,4	140,9	116,9	273,4	141,7	130,7	
1985 nov	142,7	139,0	148,0	116,3	304,0	180,8	149,8	186,4	193,1	142,3	116,4	274,1	141,9	131,0	
1985 dec	143,5	139,2	148,0	116,8	311,5	181,5	150,3	0,0	196,7	143,2	116,5	274,6	142,2	130,7	
1986 jan	145,3	140,6	149,0	117,9	314,0	188,1	151,3	0,0	203,1	143,6	117,4	277,2	143,1	131,9	
1986 feb	145,9	141,1	150,0	118,1	315,0	188,4	152,0	187,6	204,0	143,6	117,9	284,4	144,3	132,5	
1986 mar	145,6	141,6	151,0	118,1	328,7	188,3	152,7	0,0	204,6	143,0	117,9	286,2	141,4	132,4	
1986 apr	146,8	142,5	151,0	118,1	328,2	188,8	153,3	0,0	205,0	141,7	118,0	287,1	145,7	132,6	
1986 mai	147,0	142,2	151,0	118,1	333,1	189,0	153,8	192,4	205,6	141,9	118,0	288,6	148,1	132,9	
1986 jun	147,2	143,0	151,0	117,9	341,0	189,4	154,2	0,0	205,7	142,5	118,0	288,8	148,3	133,4	
1986 jul	147,0	143,1	152,0	117,3	345,1	190,0	154,5	0,0	206,7	140,5	117,7	289,6	145,8	133,6	
1986 aug	147,4	144,0	152,0	117,1	341,1	190,2	154,8	192,9	208,4	141,1	117,7	289,8	146,3	133,9	
1986 sep		145,2	153,0	117,2	359,8	192,2	155,3	0,0		143,4	117,7	290,5	147,0	134,1	
1986 oct		145,4	154,0	117,9	360,4	193,4	156,3	0,0		145,6	118,6	307,0	147,2	134,7	

**1009 - SONSTIGE GUETER UND DIENSTLEISTUNGEN  
EINSCHL. GASTSTAETTENVERZEHR**

**OTHER GOODS AND SERVICES INCL.  
DRINKS AND MEALS OUT**

**AUTRES BIENS ET SERVICES  
REPAS ET BOISSONS A L'EXT. INCL.**

EUR 10 = 100

1980	100,0	4,0	1,3	18,8	1,4	0,0	21,8	0,5	21,1	0,2	5,5	0,0	25,3		
1980 = 100															
1982	123,2	113,2	120,5	113,5	165,1	133,7	127,9	151,0	140,4	114,5	109,5	142,1	116,3	124,2	
1983	132,3	122,3	130,8	118,5	212,5	156,8	142,7	172,7	163,7	126,0	112,9	174,4	114,4	127,1	
1984	143,4	128,8	139,9	120,8	266,7	176,2	153,2	188,0	182,1	132,8	116,1	218,2	129,1	133,4	
1985	156,4	136,4	147,8	125,7	328,6	193,2	162,5	193,0	200,8	140,3	118,7	264,0	149,8	139,2	
1985 III	158,6	140,3	148,7	126,3	327,8	194,9	164,3	197,1	203,0	141,7	119,4	265,9	153,6	140,5	
1985 IV	159,4	139,9	150,0	126,6	378,9	198,7	165,7	196,0	206,7	143,2	119,6	275,7	151,6	141,4	
1986 I	162,4	142,2	151,3	129,5	405,3	211,2	166,7	201,9	212,2	144,1	119,8	294,9	154,7	143,2	
1986 II	163,3	146,0	154,0	130,1	409,9	215,8	188,7	205,5	216,3	148,1	120,7	305,4	152,5	144,8	
1986 III		149,7	155,0	130,5	411,6	219,2	170,9	209,0		149,1	120,9	312,8	150,9	148,9	
1985 jul	158,4	139,9	149,0	126,3	321,8	193,5	163,9	0,0	201,6	141,3	119,2	263,7	154,6	140,0	
1985 aug	159,0	140,6	148,0	126,3	315,9	194,1	164,3	197,1	203,0	141,6	119,4	266,5	155,6	140,4	
1985 sep	158,3	140,3	149,0	126,3	345,9	197,0	164,8	0,0	204,3	142,2	119,5	267,6	150,5	141,0	
1985 oct	158,7	139,6	149,0	126,4	357,8	198,0	165,5	0,0	205,3	142,5	119,6	273,7	150,7	141,1	
1985 nov	159,4	139,1	150,0	126,4	381,9	198,6	165,7	196,0							





## FINANZWESEN

## FINANCIAL STATISTICS

## STATISTIQUES FINANCIERES

	EUR 12	B	DK	D	GR	E	F	IRL	I	L	NL	P	UK	USA	JAP
<b>1301 - WECHSELKURS (MITTEL)</b>															
<b>EXCHANGE RATE (MEAN)</b>															
1 ECU =															
1979	40,17	7,209	2,511	50,77	91,97	5,829	0,8695	1 138,5	40,17	2,749	67,04	0,6464	1,371	300,47	
1980	40,80	7,827	2,524	59,32	99,70	5,869	0,8760	1 189,2	40,60	2,760	69,55	0,5985	1,392	315,04	
1981	41,29	7,923	2,514	61,62	102,68	6,040	0,8910	1 263,2	41,29	2,775	68,49	0,5531	1,116	245,38	
1982	44,71	8,157	2,376	65,34	107,56	6,431	0,6896	1 323,8	44,71	2,614	78,01	0,5805	0,980	243,55	
1983	45,44	8,132	2,271	78,09	127,50	6,771	0,7150	1 349,9	45,44	2,537	98,69	0,5870	0,890	211,35	
1984	45,44	8,146	2,238	88,34	126,57	6,872	0,7259	1 381,4	45,44	2,523	115,68	0,5906	0,789	187,09	
1985	44,91	8,019	2,228	105,74	129,16	6,795	0,7152	1 448,0	44,91	2,511	130,25	0,5890	0,763	180,56	
1985 III	45,13	8,072	2,234	104,40	130,98	6,812	0,7163	1 483,3	45,13	2,514	132,77	0,5702	0,785	187,05	
IV	44,74	7,993	2,205	127,48	135,74	6,730	0,7138	1 493,6	44,74	2,484	138,33	0,5942	0,853	176,88	
1986 I	44,35	7,981	2,188	133,18	136,19	6,657	0,7150	1 476,1	44,35	2,448	141,29	0,6413	0,923	173,51	
II	43,93	7,959	2,152	134,97	136,93	6,847	0,7085	1 475,8	43,93	2,424	143,83	0,6356	0,959	162,84	
III	43,65	7,945	2,112	137,89	136,95	6,866	0,7439	1 454,3	43,65	2,382	148,95	0,6801	1,013	157,81	
1985 sep	45,04	8,074	2,226	106,89	132,44	6,792	0,7164	1 492,7	45,04	2,504	134,92	0,5755	0,785	185,53	
oct	44,82	8,021	2,211	122,14	135,22	6,744	0,7147	1 492,7	44,82	2,493	137,22	0,5882	0,837	179,59	
nov	44,67	7,992	2,208	130,05	135,88	6,731	0,7141	1 491,9	44,67	2,487	138,11	0,5915	0,852	173,77	
dec	44,73	7,963	2,194	130,94	136,18	6,712	0,7125	1 496,4	44,73	2,471	139,85	0,6039	0,873	177,02	
1986 jan	44,51	7,983	2,178	132,42	136,28	6,682	0,7154	1 484,5	44,51	2,454	140,54	0,6258	0,891	178,38	
feb	44,27	7,978	2,164	132,89	136,25	6,640	0,7149	1 472,3	44,27	2,444	141,41	0,6489	0,928	171,09	
mar	44,25	7,983	2,181	134,35	136,03	6,646	0,7147	1 470,3	44,25	2,440	142,02	0,6511	0,954	170,41	
apr	43,94	7,952	2,155	134,84	136,61	6,833	0,7092	1 476,1	43,94	2,430	142,41	0,6341	0,951	166,14	
mai	43,93	7,961	2,152	134,73	136,75	6,856	0,7071	1 476,2	43,93	2,423	143,87	0,6347	0,964	160,96	
jun	43,91	7,963	2,149	135,33	137,41	6,852	0,7091	1 475,1	43,91	2,420	145,21	0,6380	0,962	161,25	
jul	43,88	7,974	2,132	137,05	136,18	6,863	0,7121	1 463,8	43,88	2,402	146,96	0,6563	0,990	157,06	
aug	43,61	7,927	2,106	137,71	136,98	6,866	0,7584	1 450,5	43,61	2,375	149,21	0,6871	1,021	157,38	
sep	43,45	7,932	2,097	138,95	137,71	6,868	0,7634	1 448,0	43,45	2,368	150,78	0,6984	1,028	159,00	
oct	43,25	7,850	2,083	140,73	138,59	6,820	0,7646	1 441,6	43,25	2,354	152,84	0,7290	1,040	162,46	
nov	43,33	7,867	2,085	143,29	140,13	6,820	0,7653	1 443,3	43,33	2,356	153,84	0,7233	1,029	167,70	
<b>1302 - WECHSELKURS</b>															
<b>EXCHANGE RATE</b>															
1 SZR =															
1979	0,943	37,88	6,798	2,368	47,87	86,75	5,497	0,6313	1 073,6	37,88	2,592	63,16	0,6098	1,293	283,15
1980	0,937	38,03	7,332	2,365	55,49	93,36	5,498	0,6333	1 113,9	38,03	2,586	65,10	0,5600	1,302	294,70
1981	1,058	43,71	8,386	2,661	65,22	108,65	6,394	0,7314	1 337,3	43,71	2,938	72,48	0,5852	1,180	259,52
1982	1,131	50,55	9,222	2,687	73,87	121,58	7,269	0,7798	1 496,8	50,55	2,956	88,13	0,6338	1,104	275,40
1983	1,202	54,80	9,770	2,728	93,86	153,23	8,138	0,8593	1 622,3	54,80	3,049	118,65	0,7051	1,069	253,78
1984	1,305	59,28	10,627	2,920	115,37	165,05	8,966	0,9470	1 802,5	59,28	3,292	151,08	0,7711	1,026	243,83
1985	1,339	60,12	10,732	2,981	140,71	172,54	9,097	0,9573	1 934,9	60,12	3,362	173,93	0,7890	1,016	241,52
1985 III	1,309	59,08	10,568	2,925	136,77	171,52	8,917	0,9378	1 942,3	59,08	3,291	173,89	0,7467	1,027	244,84
IV	1,264	56,54	10,100	2,786	161,37	171,57	8,504	0,9020	1 887,6	56,54	3,139	174,88	0,7513	1,078	223,43
1986 I	1,217	53,99	9,717	2,639	162,19	165,81	8,104	0,8705	1 796,7	53,99	2,978	172,06	0,7814	1,125	211,02
II	1,211	53,20	9,638	2,606	183,45	165,82	8,292	0,8580	1 787,2	53,20	2,936	174,18	0,7698	1,161	197,14
III	1,187	51,83	9,433	2,508	163,73	162,81	8,152	0,8839	1 726,5	51,83	2,828	176,88	0,8079		187,37
1985 aug	1,295	58,33	10,437	2,882	135,83	169,53	8,804	0,9257	1 932,6	58,33	3,243	172,09	0,7455	1,033	245,10
sep	1,311	59,03	10,582	2,918	140,10	173,59	8,902	0,9390	1 956,5	59,03	3,282	176,84	0,7544	1,028	243,18
oct	1,273	57,08	10,214	2,816	155,54	172,19	8,588	0,9101	1 900,8	57,08	3,175	174,74	0,7490	1,065	228,69
nov	1,269	56,68	10,141	2,802	165,02	172,42	8,542	0,9062	1 893,1	56,68	3,156	175,25	0,7506	1,080	220,50
dec	1,249	55,87	9,946	2,741	163,54	170,09	8,383	0,8899	1 869,0	55,87	3,086	174,67	0,7543	1,090	221,10
1986 jan	1,232	54,82	9,831	2,682	163,08	167,84	8,229	0,8810	1 828,2	54,82	3,023	173,08	0,7707	1,098	219,68
feb	1,217	53,86	9,704	2,632	161,68	165,76	8,078	0,8697	1 791,2	53,86	2,973	172,04	0,7894	1,129	208,15
mar	1,204	53,30	9,615	2,603	161,81	163,82	8,005	0,8608	1 770,7	53,30	2,938	171,04	0,7842	1,148	205,23
apr	1,211	53,22	9,632	2,611	163,33	165,48	8,276	0,8590	1 787,9	53,22	2,943	172,50	0,7681	1,150	201,24
mai	1,211	53,21	9,643	2,607	163,20	165,65	8,305	0,8565	1 788,1	53,21	2,935	174,27	0,7689	1,169	194,97
jun	1,211	53,16	9,640	2,602	163,82	166,34	8,295	0,8585	1 785,7	53,16	2,929	175,78	0,7723	1,165	195,21
jul	1,201	52,71	9,578	2,561	164,62	163,58	8,243	0,8553	1 758,1	52,71	2,885	176,52	0,7882		188,65
aug	1,183	51,60	9,380	2,492	162,94	162,08	8,124	0,8973	1 716,2	51,60	2,810	176,55	0,8130		186,22
sep	1,178	51,17	9,341	2,470	163,63	162,18	8,088	0,8991	1 705,2	51,17	2,789	177,57	0,8225		187,24
oct	1,165	50,38	9,144	2,427	163,94	161,45	7,944	0,8907	1 679,3	50,38	2,743	178,04	0,8492		189,26
<b>1303 - WECHSELKURS</b>															
<b>EXCHANGE RATE</b>															
1 USD =															
1979	0,730	29,32	5,261	1,833	37,04	67,14	4,255	0,4886	830,9	29,32	2,006	48,88	0,4721	1,000	219,08
1980	0,718	29,24	5,634	1,817	42,63	71,73	4,224	0,4867	855,9	29,24	1,987	50,01	0,4301	1,000	226,38
1981	0,896	37,13	7,123	2,259	55,41	92,27	5,432	0,6212	1 136,4	37,13	2,495	61,56	0,4975	1,000	220,28
1982	1,021	45,67	8,331	2,426	66,76	109,85	6,570	0,7043	1 352,2	45,67	2,669	79,74	0,5724	1,000	248,78
1983	1,123	51,12	9,146	2,553	87,70	143,48	7,620	0,8046	1 518,7	51,12	2,854	110,78	0,6597	1,000	237,47
1984	1,267	57,76	10,354	2,846	112,58	160,81	8,737	0,9227	1 756,4	57,76	3,201	147,12	0,7516	1,000	237,48
1985	1,310	59,35	10,594	2,943	138,21	170,03	8,983	0,9451	1 907,8	59,35	3,320	171,38	0,7817	1,000	238,41
1985 III	1,274	57,51	10,286	2,847	133,11	166,95	8,679	0,9128	1 890,4	57,51	3,203	169,25	0,7268	1,000	238,30
IV	1,172	52,42	9,364	2,583	149,56	159,06	7,885	0,8363	1 750,0	52,42	2,910	162,13	0,6965	1,000	207,16
1986 I	1,084	48,30	8,693	2,361	145,09	148,33	7,250	0,7788	1 607,4	48,30	2,664	153,92	0,6989	1,000	188,83

**FINANZWESEN**
**FINANCIAL STATISTICS**
**STATISTIQUES FINANCIERES**

	EUR 12	B	DK	D	GR	E	F	IRL	I	L	NL	P	UK	USA	JAP
--	--------	---	----	---	----	---	---	-----	---	---	----	---	----	-----	-----

**1304 - TAGESGELDSATZ**
**DAY-TO-DAY MONEY RATE**
**TAUX DE L'ARGENT  
AU JOUR LE JOUR**

	%															
1982	11,4			8,7		17,2	14,9	17,3					8,1	11,0	12,3	6,9
1983	8,3			5,4		19,5	12,5	15,0					5,3	8,9	9,1	6,4
1984	9,5			5,5		12,6	11,7	12,4					5,8	8,3	10,2	6,1
1985	8,3			5,2		11,6	9,9	11,9					6,3	11,3	8,1	6,5
1985 III	7,6			4,8		12,2	9,7	10,5					6,1	11,1	7,9	6,3
IV	7,6			4,6		9,9	9,1	9,8					5,8	10,5	8,1	7,3
1986 I	7,9			4,7		10,1	8,7	14,3					5,8	10,9	7,8	6,1
II	6,8			4,5		12,1	7,6	10,7					6,1	9,5	6,9	4,4
III	6,2			4,5		12,1	7,1	9,5					5,7	8,9	6,2	4,6
1985 sep	7,9			4,6		11,1	9,6	10,0					5,7	10,5	7,9	6,4
oct	8,3			4,5		9,2	9,3	9,8					5,9	10,9	8,0	6,5
nov	7,9			4,6		10,6	9,0	10,0					5,8	10,3	8,0	7,3
dec	6,6			4,6		9,9	9,0	9,8					5,8	10,4	8,3	8,0
1986 jan	8,1			4,6		8,5	8,8	12,5					5,7	9,8	8,1	6,8
feb	8,5			4,6		10,5	8,8	15,4					6,0	11,1	7,9	5,8
mar	7,2			4,9		11,3	8,5	15,0					5,7	11,9	7,5	5,5
apr	8,7			4,8		12,2	8,2	12,1					5,5	10,0	7,0	4,7
mai	6,4			4,3		12,0	7,5	10,1					6,6	9,2	6,8	4,2
jun	5,2			4,4		12,0	7,3	9,8					6,2	9,4	6,9	4,4
jul	6,3			4,6		12,3	7,3	9,4					6,1	9,0	6,6	4,5
aug	6,4			4,5		12,3	7,0	9,5					5,6	9,3	6,2	4,6
sep	5,8			4,4		11,6	7,1	9,8					5,3	8,2	5,9	4,6
oct	6,3			4,4		11,7	7,3	12,9					5,4	8,5	5,8	4,4
nov	5,8			4,4		11,7	7,3						5,6	8,0	6,0	3,8

**1305 - ZENTRALBANKDISKONTSATZ  
PERIODENENDE**
**OFFICIAL DISCOUNT RATE  
END OF PERIOD**
**TAUX DE L'ESCOMPTE OFFICIEL  
FIN DE PERIODE**

	%														
1982	11,5	10,0	5,0	20,5	8,0	9,5	14,3	18,0			5,0	19,0	0,0	8,5	5,5
1983	10,0	7,0	4,0	20,5	8,0	9,5	11,5	17,0			5,0	25,0		8,5	5,0
1984	11,0	7,0	4,5	20,5	8,0	9,5	13,9	16,5			5,0	25,0		8,0	5,0
1985	9,8	7,0	4,0	20,5	8,0	9,5	10,8	15,0			5,0	19,0		7,5	5,0
1985 III	9,5	7,0	4,0	20,5	8,0	9,5	9,6	15,5			5,0	23,0		7,5	5,0
IV	9,8	7,0	4,0	20,5	8,0	9,5	10,8	15,0			5,0	19,0		7,5	5,0
1986 I	9,8	7,0	3,5	20,5	8,0	9,5	12,2	14,0			4,5	19,0		7,0	4,0
II	8,0	7,0	3,5	20,5	8,0	9,5	8,4	12,0			4,5	17,5		6,5	3,5
III	8,0	7,0	3,5	20,5	8,0	9,5	9,8	12,0			4,5			5,5	3,5
1985 sep	9,5	7,0	4,0	20,5	8,0	9,5	9,6	15,5			5,0	23,0		7,5	5,0
oct	9,0	7,0	4,0	20,5	8,0	9,5	9,6	15,5			5,0	23,0		7,5	5,0
nov	8,8	7,0	4,0	20,5	8,0	9,5	9,6	15,0			5,0	19,0		7,5	5,0
dec	9,8	7,0	4,0	20,5	8,0	9,5	10,8	15,0			5,0	19,0		7,5	5,0
1986 jan	9,8	7,0	4,0	20,5	8,0	9,5	12,8	15,0			5,0	19,0		7,5	4,5
feb	9,8	7,0	4,0	20,5	8,0	9,5	13,8	15,0			5,0	19,0		7,5	4,5
mar	9,8	7,0	3,5	20,5	8,0	9,5	12,2	14,0			4,5	19,0		7,0	4,0
apr	8,8	7,0	3,5	20,5	8,0	9,5	9,2	13,0			4,5	17,5		6,5	3,5
mai	8,0	7,0	3,5	20,5	8,0	9,5	8,4	12,0			4,5	17,5		6,5	3,5
jun	8,0	7,0	3,5	20,5	8,0	9,5	8,4	12,0			4,5	17,5		6,5	3,5
jul	8,0	7,0	3,5	20,5	8,0	9,5	9,1	12,0			4,5			6,0	3,5
aug	8,0	7,0	3,5	20,5	8,0	9,5	9,8	12,0			4,5			6,5	3,5
sep	8,0	7,0	3,5	20,5	8,0	9,5	9,8	12,0			4,5			6,5	3,5
oct	8,0	7,0	3,5	20,5	8,0	9,5	12,3	12,0			4,5			6,5	3,5
nov	8,0	7,0	3,5	20,5	8,0	9,5					4,5			6,5	3,5

**1306 - HABENZINSSATZ FUER FESTGELDER  
MIT LAUFZEIT VON 3 MONATEN**
**INTEREST OF TERM BANK DEPOSITS  
3 MONTHS**
**INTERET DES DEPOTS BANCAIRES A TERME  
A 3 MOIS**

	%														
1982	7,5	10,6	7,5	15,0		5,2	10,0	19,4			5,9		12,1	12,3	
1983	6,7	7,7	4,6	15,0		5,2	8,2	17,8			4,0		10,0	9,1	
1984	7,4	6,8	4,9				7,1	15,3			4,1		9,8	10,4	
1985	6,7	6,1	4,4				5,9	13,9			4,1		12,1	8,0	
1985 III	6,3	5,6	4,2				5,0	14,0			4,1		11,5	7,8	
IV	6,2	5,5	3,9				4,4	13,3			4,1		11,5	7,8	
1986 I	6,0	5,1	3,7				6,0	14,0			4,1		12,3	7,6	
II	5,3	4,4	3,6				5,8	11,9			3,9		10,1	6,7	
III	5,0	4,5	3,7				4,8	11,0			3,9		9,9	6,0	
1985 sep	6,3	5,5	3,9				4,4	13,9			4,1		11,4	7,9	
oct	6,3	5,5	3,9				4,4	13,3			4,1		11,4	7,9	
nov	6,3	5,5	3,9				4,4	13,3			4,1		11,5	7,8	
dec	6,0	5,5	3,9				4,4	13,2			4,1		11,6	7,8	
1986 jan	6,0	5,5	3,9				6,0	14,3			4,1		12,7	7,8	
feb	6,0	5,4	3,8				6,0	14,2			4,1		12,5	7,7	
mar	6,0	4,5	3,6				6,0	13,5			4,0		11,6	7,2	
apr	5,5	4,4	3,5				6,8	13,0			3,9		10,3	6,6	
mai	5,5	4,4	3,5				5,8	11,6			3,9		10,3	6,6	
jun	5,0	4,4	3,7				4,8	11,2			3,9		9,7	6,7	
jul	5,0	4,5	3,7				4,8	11,2			3,9		9,9	6,4	
aug	5,0	4,5	3,8				4,8	10,9			3,9		9,8	5,9	
sep	5,0	4,5	3,7				4,8	10,9			3,9		10,0	5,7	
oct	5,0	4,5	3,7				6,9	10,8					11,0	5,7	
nov	5,0	4,5	3,8					10,7					11,0	5,8	



**FINANZWESEN**
**FINANCIAL STATISTICS**
**STATISTIQUES FINANCIERES**

	EUR 12	B	DK	D	GR	E	F	IRL	I	L	NL	P	UK	USA	JAP
<b>1307 - GELDVOLUMEN</b>															
<b>BEST.AM PERIODENDE : M1</b>															
<b>MONEY SUPPLY</b>															
<b>END OF PERIOD : M1</b>															
<b>%T4/TO</b>															
1985 III		3,5	21,3	5,8	25,0	11,0	7,0	2,1	14,4	5,2	7,0		17,4	11,5	2,3
IV		4,2	28,0	6,3	22,4	12,2	6,6	-0,5	10,4	6,9	6,8		17,6	12,2	3,0
1986 I		5,6	29,5	9,9	19,7	14,3	9,5	4,2	10,5	9,4	5,6		21,1	11,6	1,6
II		4,2	25,5	11,9	16,0	17,6	7,5	3,4	10,4				18,6	12,9	
III				9,8									22,9		
<b>%T12/TO</b>															
1985 jul			22,6	3,4	19,4	9,3	9,6	5,9	14,2		7,1	20,7	16,5	9,5	5,2
aug			21,1	4,3	23,6	8,6	8,1	2,7	14,9		8,3		18,2	10,9	5,0
sep			21,3	5,8	25,0	11,0	7,0	2,1	14,4		7,0		17,4	11,5	2,3
oct			19,6	6,4	25,5	10,2	7,5	3,2	13,5		7,2		18,3	12,1	2,9
nov			20,9	5,7	21,6	10,2	8,4	4,0	13,7		7,0		17,7	12,3	3,2
dec			26,0	6,3	22,4	12,2	6,6	-0,5	10,4		6,8		17,6	12,2	3,0
1986 jan			24,3	6,9	21,8	12,8	9,8	3,2	9,7		8,1		19,9	11,5	4,3
feb			24,3	7,8	13,3	13,4	9,0	2,7	10,2		6,1		20,5	10,8	2,3
mar			29,5	9,9	19,7	14,3	9,5	4,2	10,5		5,6		21,1	11,6	1,6
apr			25,0	10,6	24,1	14,9	7,8	1,7	10,0				19,8	12,2	7,4
mai			27,3	10,5	9,9	15,0	9,4	1,8	11,8				21,6	13,1	
jun			25,5	11,9	16,0	17,6	7,5	3,4	10,4				18,6	12,9	
jul				11,1	12,4	15,2	8,5	5,0	9,8				22,3	13,4	
aug				11,5	11,5	15,6		4,9					21,4	13,7	
sep				9,8									22,9		
<b>1308 - SPAREINLAGEN</b>															
<b>BEST. AM PERIODENDE</b>															
<b>SAVINGS DEPOSITS</b>															
<b>END OF PERIOD</b>															
<b>%T4/TO</b>															
1985 III		4,4		6,5	32,8	11,2	3,7	22,3	13,9	11,8	4,2			2,2	
IV		5,1		9,6	29,8	10,9	3,8	31,0	12,0	11,6	4,5			5,4	
1986 I		3,0		9,8	29,7	13,2		32,3	8,0	11,4	4,4			5,8	
II				10,9		13,2		29,9	6,1	10,6				10,7	
III				11,3											
<b>%T12/TO</b>															
1985 jul		4,2		5,9	34,1	11,0	4,0	19,9	15,0	11,5	4,6			-1,2	
aug		4,3		6,2	33,0	11,4	3,8	21,1	14,7	11,7	4,4			1,1	
sep		4,4		6,5	32,8	11,2	3,7	22,3	13,9	11,8	4,2			2,2	
oct		3,5		6,4	31,5	11,4	3,9	25,4	13,7	12,2	4,2			3,8	
nov		4,2		6,1	30,8	11,9	3,8	29,2	13,1	12,3	4,3			5,0	
dec		5,1		9,6	29,8	10,9	3,8	31,0	12,0	11,6	4,5			5,4	
1986 jan		4,6		9,3	30,5	11,9		32,9	10,6	11,4	4,6			5,0	
feb		3,9		9,4	30,6	12,5		33,1	9,3	11,5	4,6			5,0	
mar		3,0		9,8	29,7	13,2		32,3	8,0	11,4	4,4			5,8	
apr		2,9		10,4	26,0	13,4		30,1	6,9	11,3	4,1			7,7	
mai				10,7		13,9		29,2	6,4	10,6	4,3			9,5	
jun				10,9		13,2		29,9	6,1	10,6				10,7	
jul				11,1		12,4		27,4	5,6					11,7	
aug				11,4		12,2		25,0							
sep				11,3											
<b>1309 - AUSLANDGUTHABEN (OHNE GOLD)</b>															
<b>BESTAENDE AM PERIODENDE: BRUTTO</b>															
<b>TOTAL FOREIGN ASSETS (EXCL.GOLD)</b>															
<b>END OF PERIOD: GROSS</b>															
<b>MIO ECU</b>															
1982	119 555	4 058	2 341	46 256	890	7 811	17 083	2 710	14 561		10 471	462	12 811	23 571	24 114
1983	149 313	5 698	4 376	51 578	1 089	6 946	23 993	3 191	23 980		12 293	465	13 705	27 348	29 735
1984	174 772	6 438	4 244	56 621	1 346	16 863	29 537	3 318	29 334		13 029	728	13 316	33 624	37 279
1985	154 045	5 461	6 114	49 982	978	12 585	29 945	3 311	17 473		12 143	1 571	14 482	36 147	30 091
1985 III	164 509	5 678	5 996	51 779	1 261	15 184	27 884	4 423	24 657		12 688	1 717	13 243	32 928	33 440
IV	154 045	5 461	6 114	49 982	978	12 585	29 945	3 311	17 473		12 143	1 571	14 482	36 147	30 091
1986 I	148 207	5 187	4 963	48 557	1 219	12 947	28 294	3 241	15 913		11 704	1 263	14 919	36 113	29 993
II	156 249	5 862	4 408	45 626	1 112	12 580	35 356	3 350	20 304		11 226	1 248	15 178	36 301	34 792
III		5 105	5 023	47 566	1 487	14 740		3 033	18 673		11 337	1 959	18 055	35 938	40 342
1985 aug	166 259	5 922	5 805	52 459	1 486	14 423	28 133	4 529	26 373		12 432	1 494	13 423	32 563	35 644
sep	164 509	5 678	5 996	51 779	1 261	15 184	27 884	4 423	24 657		12 688	1 717	13 243	32 928	33 440
oct	159 186	5 287	6 059	48 487	1 385	14 461	27 394	3 882	22 486		12 014	2 133	15 599	36 143	31 285
nov	157 018	5 443	6 453	50 587	1 082	13 596	26 938	3 776	20 423		11 962	1 839	14 918	36 212	30 171
dec	154 045	5 461	6 114	49 982	978	12 585	29 945	3 311	17 473		12 143	1 571	14 482	36 147	30 091
1986 jan	149 562	5 216	5 285	49 729	1 368	13 099	28 793	3 029	15 056		12 136	1 478	14 393	35 920	29 956
feb	145 575	5 156	5 283	48 118	1 390	12 844	27 397	3 062	15 266		11 529	1 345	14 208	35 453	28 839
mar	148 207	5 187	4 963	48 557	1 219	12 947	28 294	3 241	15 913		11 704	1 263	14 919	36 113	29 993
apr	150 231	5 202	4 748	48 404	1 016	12 352	32 376	3 040	17 541		11 429	1 221	14 903	36 002	31 821
mai	157 300	6 537	4 567	48 368	909	13 083	34 182	3 111	20 254		11 596	1 237	15 455	36 840	35 010
jun	156 249	5 862	4 408	45 626	1 112	12 580	35 356	3 350	20 304		11 226	1 248	15 176	36 301	34 792
jul	153 440	5 595	4 666	44 852	1 345	13 448	31 898	3 144	20 497		11 690	1 391	14 914	35 950	38 041
aug	155 251	5 177	4 482	45 622	1 443	14 467	32 847	3 006	19 908		11 906	1 739	14 675	36 191	40 321
sep		5 105	5 023	47 566	1 487	14 740		3 033	18 673		11 337	1 959	18 055	35 938	40 342
oct		5 198	5 013	52 376	1 573			3 226	19 605		11 423		17 827	35 652	41 293

## FINANZWESEN

## FINANCIAL STATISTICS

## STATISTIQUES FINANCIERES

	EUR 12	B	DK	D	GR	E	F	IRL	I	L	NL	P	UK	USA	JAP
--	--------	---	----	---	----	---	---	-----	---	---	----	---	----	-----	-----

## 1310 - AKTIENKURSE

## INDEX OF SHARE QUOTATIONS

## COURS DES ACTIONS

1980 = 100

1982	100,1	213,2	101,9	83,2		88,0	84,9	123,2	77,6	107,3			130,8	100,8	115,8
1983	128,9	373,6	135,2	72,0		115,8	106,3	153,2	86,3	155,0			165,0	135,0	136,5
1984	161,8	402,2	153,6	55,0		158,6	139,7	171,5	101,0	196,8			196,3	135,1	172,1
1985	184,7	415,9	209,2	60,1		203,1	148,9	286,8	153,7	254,7			242,4	157,3	210,2
1985 III	176,6	432,1	213,8	58,6		204,2	155,0	315,9	173,7	259,1			237,5	189,6	215,3
IV	217,2	459,7	255,4	62,6		219,7	169,8	363,2	194,9	274,4			256,6	198,3	215,6
1986 I	240,0	463,0	295,7	68,0		284,1	201,4	489,3	226,7	304,0			280,6	221,5	229,4
II	274,6	458,4	302,2			345,4	240,0	715,8	235,7	329,4			308,6	242,2	269,1
III	281,3	392,8	289,4				240,4	730,7	224,6	344,9					
1985 sep	183,3	450,0	223,9	60,6	193,5	203,4	161,0	335,6	218,8	260,7			243,6	155,0	213,2
oct	208,1	465,6	243,0	60,0	215,6	199,2	155,9	341,9	171,2	257,3			248,4	156,7	218,9
nov	224,3	439,1	257,9	62,6	230,4	223,1	169,7	359,4	205,4	278,5			262,3	166,2	212,2
dec	219,2	474,3	265,3	65,2	235,5	236,8	183,8	388,2	208,0	287,4			259,3	174,5	217,6
1986 jan	212,5	438,9	299,9	71,1	258,7	258,8	191,3	413,7	218,8	308,1			260,6	175,3	218,2
feb	246,4	466,5	287,9	68,1	305,1	283,1	189,8	468,3	231,0	298,0			277,5	184,7	224,8
mar	261,0	483,6	299,3	64,7	376,8	310,5	223,2	585,8	230,4	305,9			303,7	195,6	245,3
apr	277,7	482,4	321,7	62,7	425,0	354,0	239,3	697,6	238,9	320,7			314,0	200,4	260,2
mai	274,0	456,8	296,2		431,1	360,7	248,7	789,8	238,0	323,6			304,1	200,8	266,7
jun	272,0	436,1	288,6		405,5	321,4	231,9	660,0	230,1	344,0			307,7	206,5	280,5
jul	270,2	390,9	272,2		411,7	347,7	249,6	671,0	211,2	342,2			303,9	202,2	294,2
aug	286,3	403,0	296,0		461,4	362,7	246,6	766,0	231,5	349,1			301,7		315,6
sep	287,6	384,6	299,9		466,1		225,2	755,0	230,9	343,5					
oct	284,1	380,2	292,0		431,0		231,1	758,1	228,7	326,9					
nov			294,6						229,4						

1311 - ANLEIHEN DES OEFFENTLICHEN SEKTORS  
RENDITEYIELD ON FIXED INTEREST  
GOVERNMENT SECURITIESOBLIGATIONS DU SECTEUR PUBLIC  
RENDEMENT

%

1982	13,4	20,8	9,0	15,5	16,0	16,0	17,1	20,7	10,3	9,9			12,9	12,2	8,1
1983	11,8	14,3	7,9	18,2	16,9	14,4	13,9	18,5	9,8	8,2			10,8	10,8	7,4
1984	12,0	13,9	7,8	18,5	16,5	13,4	14,6	15,2	10,3	8,1			10,7	12,0	6,8
1985	10,6	11,2	6,9	15,8	13,4	11,9	12,7	13,3	9,5	7,3			10,6	10,8	6,3
1985 III	10,5	10,4	6,5	14,2	14,3	11,9	11,6	13,4	9,4	7,0			10,3	10,6	6,1
IV	9,6	10,0	6,5	14,0	12,3	11,4	11,9	13,9	9,3	7,0			10,3	10,1	6,3
1986 I	9,1	9,3	6,1	14,9	12,3	10,1	10,6	13,5	9,2	6,7			10,2	8,9	5,2
II	7,7	9,4	5,7	17,0	11,5	8,6	9,0	11,0	8,9	6,3			9,0	7,9	4,9
III	7,4	10,6	5,8	16,6	11,4	8,4	11,2	9,3	8,3	6,1			9,6	7,9	4,9
1985 sep	10,4	10,8	6,3	14,2	13,9	12,0	11,9	13,7	9,3	6,9			10,0	10,7	5,9
oct	9,6	10,4	6,5	13,9	12,6	11,6	11,8	13,8	9,3	7,0			10,2	10,6	6,7
nov	9,4	10,2	6,6	13,0	12,1	11,2	12,1	14,0	9,3	7,0			10,4	10,1	6,4
dec	9,6	9,4	6,5	15,1	12,3	11,3	11,8	13,9	9,3	6,9			10,4	9,6	5,8
1986 jan	9,6	9,9	6,3	14,7	12,3	10,8	11,9	13,3	9,2	6,8			10,8	9,5	5,8
feb	9,4	9,0	6,2	15,0	12,4	10,1	10,7	13,4	9,2	6,8			10,4	9,1	5,2
mar	8,4	9,1	5,9	15,1	12,2	9,3	9,3	13,7	9,1	6,5			9,4	8,1	4,7
apr	7,5	8,7	5,5	16,7	12,1	8,6	8,6	12,2	9,0	6,2			8,8	7,6	4,7
mai	7,9	9,7	5,8	17,2	11,4	8,6	9,2	10,5	8,9	6,4			9,0	8,0	5,1
jun	7,9	9,7	5,9	17,1	11,0	8,6	9,3	10,2	8,7	6,4			9,2	8,2	5,0
jul	7,5	10,4	5,9	17,9	11,5	8,5	10,3	9,4	8,4	6,2			9,4	7,9	4,9
aug	7,2	10,8	5,7	18,2	11,5	8,0	10,8	9,2	8,1	6,0			9,4	7,7	4,7
sep	7,4	10,7	5,8	13,6	11,1	8,5	12,5	9,4	8,5	6,0			10,0	8,1	5,0
oct	7,3	10,6	6,0	14,5	10,1	9,0	13,6			6,2			10,6	8,0	4,8
nov	7,4		6,1		10,3	9,5				6,3			10,8	7,8	4,7

1312 - ANLEIHEN DES PRIVATEN SEKTORS  
RENDITEYIELD ON FIXED INTEREST  
PRIVATE SECTOR SECURITIESOBLIGATIONS DU SECTEUR PRIVE  
RENDEMENT

%

1982	0,0	17,8	9,4				16,6	21,4	11,6	10,1			14,0	14,9	8,0
1983		14,9	7,9				14,7	18,5	10,4	8,4			12,1	12,8	7,4
1984		14,7	7,8				13,8	15,1	10,6	8,2			11,8	13,5	7,1
1985		12,1	7,1				12,2	13,1	9,6				11,5	12,0	7,0
1985 III		11,3	6,9				12,2	13,3	9,5				11,3	11,7	6,6
IV		10,9	6,9				11,8	13,1	9,4				11,2	11,3	7,0
1986 I		10,4	6,8				10,8	12,7	9,2				11,1	10,3	6,3
II		10,4	6,5				9,7	10,8	8,4				10,0	9,6	6,3
III		11,9	6,4				8,8		7,8				10,6	9,5	
1985 jul		11,2	7,1				12,1	12,3	9,5				11,4	11,7	6,7
aug		11,1	6,9				12,2	13,6	9,5				11,3	11,8	6,6
sep		11,6	6,8				12,4	14,1	9,4				11,3	11,8	6,6
oct		11,2	6,9				12,0	13,0	9,4				11,1	11,7	7,0
nov		11,0	7,0				11,7	12,9	9,3				11,2	11,3	7,1
dec		10,5	6,9				11,8	13,4	9,3				11,3	10,9	6,8
1986 jan		10,8	6,8				11,4	13,2	9,3				11,7	10,8	6,7
feb		10,2	6,8				10,8	12,9	9,2				11,3	10,4	6,3
mar		10,1	6,7				10,1	12,0	9,0				10,4	9,8	5,9
apr		9,7	6,6				9,8	12,4	8,8				9,8	9,5	6,2
mai		10,6	6,4				9,4	10,8	8,5				9,9	9,7	6,3
jun		10,9	6,5				9,8	9,1	8,0				10,2	9,7	6,3
jul		11,8	6,6				9,1	8,8	8,0				10,4	9,5	6,2
aug		12,1	6,4				8,4	9,3	7,8				10,4	9,4	6,0
sep		11,7	6,3				8,9		7,6				10,9	9,5	

**ZAHLUNGSBILANZ**
**BALANCE OF PAYMENTS**
**BALANCE DES PAIEMENTS**

	EUR 12	B	DK	D	GR	E	F	IRL	I	NL	P	UK	USA	JAP
--	--------	---	----	---	----	---	---	-----	---	----	---	----	-----	-----

**1401 - HANDELSBILANZ (FOB/FOB)**
**TRADE BALANCE (FOB/FOB)**
**BALANCE COMMERCIALE (FOB/FOB)**

MIO ECU

1982	-15 590	-3 515	-813	25 125	-4 898	-9 474	-16 131	-1 624	-8 132	4 690	-4 964	4 147	-37 562	18 623
1983	-4 304	-2 062	261	24 124	-4 825	-8 622	-9 566	-729	-3 494	4 685	-2 678	-1 398	-75 694	35 493
1984	-1 626	-1 575	-262	27 635	-5 380	-5 062	-5 763	-271	-7 805	6 837	-2 568	-7 411	-143 266	56 459
1985	8 562	-955	-1 001	36 256	-6 659	-5 248	-6 169	217	-9 490	7 038	-1 919	-3 509	-162 875	73 107
1983 IV	2 204	-474	-112	6 793	-1 352	-2 004	-728	-83	-702	979	-643	530	-24 402	10 511
1984 I	-475	-597	-62	6 342	-1 325	-1 395	-2 908	-428	-822	2 307	-694	-894	-29 510	9 084
II	-2 279	48	-126	4 595	-1 296	-917	-1 360	137	-1 701	1 736	-714	-2 682	-35 106	14 294
III	-634	-265	66	8 138	-1 187	-1 248	-592	-7	-1 294	856	-561	-2 540	-39 604	14 843
IV	1 748	-764	-139	10 561	-1 580	-1 515	-904	28	-3 989	1 938	-591	-1 295	-39 395	18 591
1985 I	-5 673	85	-378	7 169	-1 878	-1 845	-3 204	-115	-4 206	2 111	-501	-2 933	-34 304	13 094
II	137	-539	-77	8 091	-1 758	-1 528	-689	141	-4 245	1 991	-547	-704	-41 821	19 550
III	5 534	-80	-55	8 672	-1 597	-952	-1 414	183	987	1 080	-458	-831	-42 889	19 232
IV	10 294	-420	-487	12 304	-1 453	-1 231	-861	7	-2 027	1 854	1 649	959	-43 376	20 847
1986 I			-334	12 113	-1 280	-1 209	-1 314	123	-2 173	2 304	-413	-2 848	-37 547	15 650
II			-341	13 160	-1 198	-1 530	-1 054	254	-865	2 692	-456	-3 065	-37 847	24 778
III			-330	14 410	-1 024		-471	340		1 610		-4 402		

**1402 - SALDO DER EINSICHTBAREN TRANSAKTIONEN**
**BALANCE OF INVISIBLE TRADE**
**BALANCE DES INVISIBLES**

MIO ECU

1982	-3 922	1 033	-1 497	-21 609	2 960	5 147	3 805	-284	2 502	-490	1 658	2 853	27 962	-11 488
1983	4 941	1 853	-1 583	-19 482	2 727	5 594	4 109	-565	4 324	-131	1 574	6 721	22 850	-11 935
1984	9 581	1 578	-1 817	-19 667	2 679	8 016	4 814	-952	4 053	-519	1 930	9 446	7 457	-11 759
1985	12 900	971	-2 565	-18 576	2 318	9 152	6 933	-984	3 698	-131	2 418	9 667	8 350	-8 978
1983 IV	2 391	427	-448	-3 259	761	1 329	1 065	-136	766	-59	349	1 460	4 913	-3 117
1984 I	-1 007	148	-575	-4 806	213	1 120	753	-331	-548	228	371	2 090	7 797	-3 381
II	2 899	347	-370	-4 168	706	1 903	1 507	-129	1 446	-45	269	1 303	685	-2 407
III	3 635	44	-338	-7 124	1 171	3 519	1 087	-202	2 217	-297	905	2 451	-2 179	-3 273
IV	5 060	1 048	-533	-3 570	612	1 500	1 466	-291	938	-403	399	3 602	902	-2 732
1985 I	-115	76	-667	-4 896	221	1 446	699	-322	169	640	284	1 913	-156	-3 083
II	3 978	197	-592	-3 934	555	1 819	2 019	-270	1 223	-199	380	2 508	-27	-1 244
III	5 233	425	-541	-6 084	1 040	3 470	1 459	-50	1 392	-241	949	3 364	1 702	-2 540
IV	2 601	270	-762	-3 662	480	2 331	2 756	-343	914	-297	-1 309	1 881	6 397	-2 099
1986 I			-731	-4 702	341	1 602	869	-390	-1 414	137	512	3 256	4 323	-2 034
II			-1 022	-4 512	555	2 042	2 120	-234		-378	599	2 805	557	-618
III			-590	-6 448	1 187		1 320			-699		2 951		

**1403 - BILANZ DER LAUFENDEN POSTEN  
SALDO**
**CURRENT ACCOUNT  
NET**
**BALANCE COURANTE  
SOLDE**

MIO ECU

1982	-19 512	-2 482	-2 310	3 515	-1 938	-4 327	-12 326	-1 908	-5 629	4 199	-3 306	7 001	-9 600	7 135
1983	638	-409	-1 322	4 642	-2 098	-3 028	-5 457	-1 294	830	4 554	-1 103	5 323	-52 844	23 558
1984	7 935	3	-2 079	7 968	-2 701	2 954	-949	-1 223	-3 752	6 319	-639	2 034	-135 810	44 701
1985	21 462	16	-3 568	17 680	-4 341	3 904	764	-768	-5 792	6 907	500	6 157	-154 525	64 129
1983 IV	4 677	-48	-560	3 534	-591	-675	337	-219	64	920	-294	1 990	-19 469	7 394
1984 I	-1 054	-451	-637	1 536	-1 112	-275	-2 154	-759	-1 370	2 536	-323	1 196	-21 713	5 703
II	483	395	-496	427	-590	986	148	8	-255	1 691	-445	-1 379	-34 421	12 087
III	3 009	-221	-272	-986	-16	2 271	496	-209	923	559	343	-90	-41 783	11 370
IV	6 780	284	-672	6 991	-968	-15	562	-263	-3 051	1 535	-193	2 307	-38 493	15 859
1985 I	-5 674	161	-1 045	2 293	-1 657	-398	-2 505	-437	-4 037	2 751	-216	-1 020	-34 460	10 011
II	3 973	-341	-689	4 158	-1 203	291	1 329	-129	-3 021	1 792	-167	1 804	-41 848	18 306
III	10 584	346	-596	2 588	-558	2 518	45	133	2 379	838	491	2 532	-41 187	16 692
IV	12 889	-150	-1 249	8 641	-973	1 099	1 895	-336	-1 113	1 557	340	2 841	-36 979	18 749
1986 I			-1 064	7 411	-938	394	-445	-267	-3 587	2 441	99	409	-33 224	13 616
II			-1 363	8 648	-644	512	1 065	20		2 314	143	-260	-37 290	24 161
III			-921	7 962	163		849			912		-1 451		

**1404 - BILANZ DER LAUFENDEN POSTEN/BIP**
**CURRENT ACCOUNT/GDP**
**BALANCE COURANTE/PIB**

%

1982	-0,82	-0,00	-4,03	0,51	-5,09	-2,36	-2,22	-1,58	2,63	-13,54	1,43	-0,30	0,66
1983	0,06	-0,00	-2,10	0,63	-5,91	-1,61	-0,91	0,22	3,06	-4,08	1,05	-1,43	1,77
1984	0,27	0,00	-2,99	1,02	-7,95	1,45	-0,15	-0,85	4,04	-2,46	0,38	-2,94	2,81
1985	0,58	0,00	-4,60	2,15	-13,43	1,62	0,11	-1,18	4,23	1,81	1,02	-3,07	3,64
1983 IV	0,58	-0,00	-3,55	1,91	-7,35	-1,55	0,24	0,07	2,46	-5,54	1,52	-2,01	2,09
1984 I	-0,12	-0,00	-3,68	0,79	-12,03	-0,55	-1,39	-1,24	6,50	-5,09	0,87	-1,99	1,47
II	0,06	0,00	-2,87	0,22	-6,70	1,92	0,10	-0,23	4,32	-7,19	-1,02	-3,12	3,07
III	0,35	-0,00	-1,57	-0,51	-0,19	4,45	0,32	0,83	1,43	5,70	-0,07	-3,53	2,85
IV	0,78	0,00	-3,82	3,58	-12,86	-0,03	0,36	-2,76	3,92	-3,26	1,74	-3,10	3,83
1985 I	-0,60	0,00	-5,37	1,12	-19,76	-0,68	-1,49	-3,28	6,72	-2,98	-0,72	-2,46	2,23
II	0,42	-0,00	-3,47	2,04	-14,46	0,51	0,79	-2,54	4,40	-2,38	1,20	-3,17	4,21
III	1,12	0,00	-3,11	1,27	-6,58	4,58	0,03	2,07	2,04	7,33	1,66	-3,37	3,94
IV	1,37	-0,00	-6,45	4,17	-12,90	2,07	1,11	-0,98	3,75	5,28	1,94	-3,29	4,88
1986 I			-5,12	3,31	-9,94	0,65	-0,24	-2,77	5,69	1,28	0,28	-3,03	2,19
II			-6,54	3,83	-6,62	0,85	0,60		5,34	1,88	-0,18	-3,53	4,78
III			-4,41	3,46	1,62		0,48		2,07		-1,06		

## ZAHLUNGSBILANZ

## BALANCE OF PAYMENTS

## BALANCE DES PAIEMENTS

	EUR 12	B	DK	D	GR	E	F	IRL	I	NL	P	UK	USA	JAP
<b>1405 - LANGFRISTIGER KAPITALVERKEHR</b>	<b>LONG TERM CAPITAL NET</b>												<b>AUTRES CAPITAUX A LONG TERME SOLDE</b>	
	MIO ECU													
1982	-7 985	1 646	2 467	-5 899	1 277	1 810	1 151	2 137	5 478	-3 686	2 164	-16 532	3 302	-16 497
1983	-1 202	-2 870	2 763	-3 252	2 381	3 530	10 178	1 101	960	-2 459	1 386	-14 919	-5 115	-21 145
1984	-20 980	-3 037	2 416	-6 732	2 268	4 092	6 412	1 139	1 173	-3 887	1 465	-26 290	43 332	-63 903
1985	-16 992	-4 210	5 864	-2 872	3 774	-1 789	4 925	1 534	3 460	-4 841	1 313	-24 149	98 238	-82 820
1983 IV	-1 815	-590	594	413	950	1 662	893	10	-36	-767	349	-5 282	-6 746	-6 459
1984 I	-1 614	-216	155	2 634	283	1 771	1 846	933	370	-1 019	68	-7 507	-4 227	-7 671
II	-8 913	-579	682	-4 016	725	1 926	866	-75	-865	110	465	-8 226	11 719	-17 236
III	-2 385	-548	1 673	-2 734	132	543	2 091	268	613	-360	774	-4 570	8 755	-16 217
IV	-9 320	-1 708	-101	-2 616	1 153	-268	1 610	10	1 055	-2 623	165	-5 987	28 290	-23 276
1985 I	-6 006	-750	2 180	-1 385	1 332	463	-61	1 399	2 055	-903	1 168	-10 105	16 261	-15 118
II	-61	-1 155	1 550	-199	1 143	-1 005	2 125	277	1 555	-231	126	-3 970	25 757	-23 474
III	-9 904	-1 939	308	-759	669	-99	-195	-10	1 258	-2 095	270	-7 322	24 888	-22 741
IV	-2 315	-358	1 867	-529	680	-1 075	3 055	-132	-1 408	-1 617	-179	-2 751	30 506	-21 176
1986 I			77	9 855	1 075	-256	-592	842	-1 049	-2 298	-455	-4 572	9 195	-21 629
II			823	260	305	-625	-1 609	265		-2 894	-184	-5 991		-30 531
III			2 254	4 988	521					-3 382		-5 342		
<b>1406 - GRUNDBILANZ</b>	<b>BASIC BALANCE</b>												<b>BALANCE DE BASE</b>	
	MIO ECU													
1982	-27 498	-836	157	-2 384	-661	-2 517	-11 175	229	-151	513	-1 142	-9 531	-6 298	-9 362
1983	-564	-3 279	1 441	1 390	283	502	4 721	-193	1 790	2 095	282	-9 596	-57 959	2 413
1984	-13 045	-3 034	338	1 236	-433	7 047	5 463	-84	-2 579	2 432	826	-24 256	-92 478	-19 202
1985	4 470	-4 195	2 298	14 808	-566	2 115	5 689	766	-2 332	2 066	1 813	-17 992	-56 287	-18 691
1983 IV	2 863	-638	34	3 947	359	988	1 230	-209	28	153	55	-3 293	-26 235	935
1984 I	-2 668	-667	-482	4 170	-829	1 496	-308	174	-1 000	1 517	-255	-6 311	-25 940	-1 968
II	-8 430	-184	186	-3 589	136	2 912	1 013	-67	-1 120	1 800	20	-9 606	-22 702	-5 149
III	623	-769	1 401	-3 720	116	2 814	2 587	59	1 536	200	1 117	-4 660	-33 027	-4 846
IV	-2 540	-1 424	-773	4 375	184	-283	2 171	-253	-1 996	-1 088	-27	-3 680	-10 204	-7 417
1985 I	-11 680	-589	1 135	908	-325	64	-2 566	963	-1 982	1 848	952	-11 125	-18 198	-5 105
II	3 912	-1 496	882	3 958	-60	-715	3 455	148	-1 466	1 561	-41	-2 168	-16 091	-5 168
III	680	-1 593	-288	1 829	111	2 418	-149	123	3 637	-1 257	781	-4 790	-16 299	-6 048
IV	10 574	-507	618	8 113	-293	24	4 950	-468	-2 521	-60	161	89	-6 473	-2 427
1986 I			-988	17 266	137	137	-1 037	575	-4 636	143	-356	-4 164	-24 029	-8 014
II			-540	8 908	-339	-113	-543	285		-580	-42	-6 250		-6 370
III			1 333	12 950	684					-2 471		-6 793		
<b>1407 - SALDO DER OEFFENTLICHEN UEBERTRAGUNGEN</b>	<b>OFFICIAL SETTLEMENTS BALANCE</b>												<b>BALANCE DES REGLEMENTS OFFICIELS</b>	
	MIO ECU													
1982	-16 085	-1 910	-292	998	-548	-3 246	-5 247	132	-4 226	1 520	25	-3 289	3 358	-5 032
1983	13 284	-456	1 541	-400	259	-305	6 542	318	6 494	-92	-555	-62	-13 652	1 405
1984	11 576	594	-470	-599	-270	6 115	3 932	-44	3 781	36	98	-1 575	-5 227	1 773
1985	-1 355	-479	2 067	740	315	-2 911	3 010	274	-9 312	746	1 222	2 973	15 952	-1 483
1983 IV	1 125	-740	136	-155	108	360	-1	-12	1 095	122	-51	249	-5 524	112
1984 I	663	-1 266	-377	3 018	-717	1 341	245	141	-1 783	806	-307	-318	-378	871
II	4 169	913	-110	179	175	1 514	1 493	-223	2 153	-578	132	-1 701	-2 181	-545
III	3 821	672	928	-3 240	123	2 537	1 064	-110	1 886	76	687	-872	475	317
IV	2 968	291	-928	-556	178	701	1 130	150	1 505	-271	-396	1 315	-3 210	1 202
1985 I	-7 628	116	1 263	-5 283	-74	-534	678	751	-3 332	-801	590	-450	7 933	289
II	6 543	344	787	2 452	-52	-1 803	1 556	673	2 136	18	145	962	-1 477	1 477
III	3 784	-694	-101	2 767	208	1 756	-95	-154	-2 105	1 250	622	175	-183	-1 754
IV	-3 409	-244	191	803	218	-1 554	873	-999	-6 011	83	-63	2 285	9 632	-1 290
1986 I			-1 192	1 656	269	619	-20	-45	-749	371	-285	849	-5 188	1 522
II			-744	-4 010	-274		6 752	112	4 234	-1 370	41	398		6 043
III			-438	4 498	760					1 273		3 352		
<b>1408 - WAERUNGSRESERVEN</b>	<b>RESERVES</b>												<b>RESERVES</b>	
	MIO ECU													
1982	9 711	892	250	-3 012	112	3 176	3 524	-132	4 511	-1 833	10	2 211	-5 122	4 851
1983	-9 075	480	-1 523	2 401	-116	238	-5 143	-318	-6 599	151	432	921	-1 333	-1 693
1984	-11 310	-1 039	474	928	-159	-6 112	-3 706	44	-3 495	82	126	1 547	-3 989	-2 712
1985	-1 647	60	-2 075	-2 250	-675	2 911	-3 636	-274	9 085	-845	-954	-2 995	-4 823	-240
1983 IV	-596	849	-171	313	-46	-372	-652	12	-1 255	-229	728	226	-1 135	299
1984 I	-2 364	523	400	-3 267	121	-1 336	-186	-141	1 887	-852	155	133	-795	-656
II	-4 063	-961	109	292	-394	-1 515	-1 692	223	-2 086	551	-42	1 450	-685	-304
III	-3 014	-493	-927	3 311	32	-2 543	-893	110	-1 602	-29	-450	472	-1 030	-515
IV	-1 813	-113	907	592	94	-694	-935	-150	-1 695	215	474	-508	-1 516	-1 298
1985 I	5 953	-161	-1 257	4 853	61	534	-1 091	-751	3 493	642	-515	147	-325	-212
II	-8 229	-344	-755	-2 734	-92	1 803	-2 063	-673	-2 313	-5	-4	-1 050	-606	-1 326
III	-2 673	694	109	-2 591	-3	-1 756	541	154	2 056	-1 230	-560	-88	-157	524
IV	2 455	-132	-244	-1 779	-612	1 554	-1 023	999	5 850	-255	103	-2 006	-3 704	657
1986 I			1 219	-1 164	-67	-619	-363	45	803	-154	285	-904	-122	-1 267
II			611	1 973	63	239	-7 322	-112	-4 386	354	-41	-466	17	-6 261
III			-671	-4 225	-399			242		-624		-3 413		

---

**LÄNDERTABELLEN**

---

**TABLES BY COUNTRY**

---

**TABLEAUX PAR PAYS**

---

## TITEL (vollständiges Verzeichnis)

---

01 = BRUTTOINLANDSPRODUKT JEW. KKS JÄHRL - ESGV,	40 = PRODN INDEX - GESAMTE INDUSTRIE OHNE BAUIND.,
02 = BRUTTOINLANDSPRODUKT JEW. PREISE JÄHRL - ESGV,	41 = PRODN INDEX - ROHSTOFF- UND HALBWARENINDUSTRIEN,
03 = ANLAGEINVESTITIONEN JEW. KKS JÄHRL - ESGV,	42 = PRODN INDEX - INVESTITIONSGÜTERINDUSTRIEN - A,
04 = ANLAGEINVESTITIONEN JEW. PREISE JÄHRL - ESGV,	43 = PRODN INDEX - VERBRAUCHSGÜTERINDUSTRIEN - A,
05 = PRIVATVERBRAUCH JEW. PREISE JÄHRL - ESGV,	44 = PRODN INDEX - BERGBAU U. GEW. VON STEINEN U. ERDEN - A,
06 = STAATSVERBRAUCH JEW. PREISE JÄHRL - ESGV,	50 = ELEKTRIZITÄT - GESAMTE NETTOERZEUGUNG,
10 = STAATSHAUSH. / KASSENÜBERSCHUSS / + / BZW.-DEFIZIT / - /,	51 = ELEKTRIZITÄT - NETTOERZEUGUNG AUS WASSERKRAFT,
11 = ÖFFENTL. FINANZEN / STAATSVERSCHULDUNG / INSGESAMT,	52 = ELEKTRIZITÄT - NETTOERZ. AUS HERK. WÄRMEKRAFT,
12 = ÖFF. FINANZEN / STAATSVERSCH / INNERE SCHULD / KURZFR.	53 = ELEKTRIZITÄT - NETTOERZ. AUS KERNENERGIE,
13 = ÖFF. FINANZEN / STAATSVERSCH / ÄUSSERE VERSCHULDUNG,	60 = EINNAHMEN AUS DEM INTERNATIONALEN REISEVERKEHR,
14 = GELDVOLUMEN M2 - NATIONAL KONZEPT,	61 = AUSGABEN IM INTERNATIONALEN REISEVERKEHR,
20 = LEISTUNGSBILANZ SALDO,	70 = EISENBAHN - BEFÖRDERTE TONNEN,
30 = IND. DES GROSSHANDELSPROD. GESAMTINDEX,	71 = EISENBAHN - BEFÖRDERTE PERSONEN,
31 = VERBRAUCHERPREISINDEX - GESAMTINDEX,	73 = LUFTVERKEHR - FLUGGÄSTE - INSGESAMT,
32 = ZIVILE ERWERBSTÄTIGE - INSGESAMT - JAHRESMITTEL,	80 = EINFUHR - INSGESAMT,
33 = OFFENE STELLEN,	81 = AUSFUHR - INSGESAMT,
34 = IM LAUFE DES MONATS REG. ARBEITSLOSE - INSGESAMT,	82 = MONAT - HANDELSBILANZ

## TITLES (complete list)

---

01 = GROSS DOMESTIC PROD. AT MARKET CURRENT PRICES - PPS,	40 = PRODUCTION INDICES - TOT. INDUSTRY EXCL. CONSTRUCT.,
02 = GROSS DOM. PROD. AT MARKET CURRENT PRICES - NAT CURR,	41 = PRODUCTION INDICES - INTERMEDIATE PRODUCTS,
03 = GROSS FIXED CAP FORMATION - CURRENT PRICE - MIO PPS,	42 = PRODUCTION INDICES - CAPITAL GOODS,
04 = GROSS FIXED CAP FORMATION - CURRENT PRICE - NAT CURR,	43 = PRODUCTION INDICES - CONSUMER GOODS,
05 = CONSUMPTION BY THE PRIV. SECTOR - CURRENT PRICE - PPS,	44 = PRODUCTION INDICES - MINING AND QUARRYING,
06 = CONSUMPTION BY GENERAL GOVERNMENT - NAT CURRENCY,	50 = ELECTRICAL ENERGY - TOTAL NET PRODUCTION,
10 = PUBLIC FINANCE - CASH SURPLUSES OR DEFICIT,	51 = NET PRODUCTION OF HYDROELECTRIC ENERGY,
11 = CENTRAL GOVERNMENT DEBT - TOTAL,	52 = NET PRODUCTION OF CONVENTIONAL THERMAL ENERGY,
12 = CENTRAL GOVERNMENT DEBT - DOMESTIC DEBT - SHORT TERM,	53 = NET PRODUCTION OF NUCLEAR ENERGY,
13 = CENTRAL GOVERNMENT DEBT - FOREIGN DEBT,	60 = INTERNATIONAL TOURIST RECEIPTS,
14 = MONEY SUPPLY - M2,	61 = INTERNATIONAL TOURIST EXPENDITURE,
20 = BALANCE OF PAYMENT - CURRENT ACCOUNTS - NAT CURR.,	70 = RAILWAY TRAFFIC - TOTAL GOODS TRAFFIC,
30 = WHOLESALE PRICE INDICES - GENERAL INDEX,	71 = RAILWAY TRAFFIC - PASSENGER CARRIED,
31 = CONSUMER PRICE INDICES - GENERAL INDEX,	73 = AIR TRAFFIC - TOTAL PASSENGER TRAFFIC,
32 = EMPLOYMENT - CIVILIAN EMPLOYMENT - TOTAL,	80 = FOREIGN TRADE - WORLD - IMPORT,
33 = UNEMPLOYMENT - VACANCIES - TOTAL,	81 = FOREIGN TRADE - WORLD - EXPORT,
34 = UNEMPLOYED REGISTERED DURING THE MONTH - TOTAL,	82 = FOREIGN TRADE - BALANCE OF TRADE - WORLD

## TITRES (liste complète)

---

01 = PRODUIT INTÉRIEUR BRUT SPA COURT ANNUEL,	40 = INDICE PROD - ENSEMBLE INDUSTRIE SANS BÂTIMENT,
02 = PRODUIT INTÉRIEUR BRUT PRIX COURT ANNUEL,	41 = INDICE PROD - INDUSTR. DES BIENS INTERMÉDIAIRES - A,
03 = FORMAT BRUTE CAPITAL FIX PRIX COURT ANNUEL - SEC,	42 = INDICE PROD - IND. DES BIENS D'INVESTISSEMENTS - A,
04 = FORMAT BRUTE CAPITAL FIX PRIX COURT ANNUEL - SEC,	43 = INDICE PROD - INDICE DES BIENS DE CONSOMMATION - A,
05 = CONSOMMATION FINALE PRIVÉE PRIX COURT ANNUEL - SEC,	44 = INDICE PROD - INDUSTRIES EXTRACTIVES,
06 = CONSOM ADMINIS PUBLIQUES PRIX COURT ANNUEL - SEC,	50 = ÉNERGIE ÉLEC - PRODUCTION TOTALE NETTE,
10 = EXECU LOIS BUDGÉTAIRES / EXCÉDENT / + / OU DÉFICIT / - /,	51 = ÉNERGIE ÉLEC - PRODUCTION HYDRAULIQUE NETTE,
11 = FINANCES PUBLIQUES / DETTE PUBLIQUE / TOTAL,	52 = ÉNERGIE ÉLEC - PRODUCTION THERM. CLASSIQUE NETTE,
12 = FIN. PUBL / DETTE PUBLIQUE INTÉRIEURE / COURT TERME,	53 = ÉNERGIE ÉLEC - PRODUCTION NUCLÉAIRE NETTE,
13 = FIN. PUBL / DETTE PUBLIQUE / EXTÉRIEURE,	60 = RECETTES AU TITRE DU TOURISME INTERNATIONAL,
14 = MASSE MONÉTAIRE M2 - CONCEPT NATIONAL,	61 = DÉPENSES AU TITRE DU TOURISME INTERNATIONAL,
20 = BALANCE COURANTE,	70 = TRAFIC FERROVIAIRE / TONNES TRANSPORTÉES,
30 = IND. DES PRIX DE GROS / INDICE GÉNÉRAL,	71 = TRAFIC FERROVIAIRE / VOYAGEURS TRANSPORTÉS,
31 = INDICE PRIX CONSOMMATION / INDICE GÉNÉRAL,	73 = TRAFIC AÉRIEN - PASSAGERS - TOTAL,
32 = EMPLOI CIVIL / TOTAL - MOYENNE ANNUELLE,	80 = IMPORTS - TOUS PRODUITS - MONDE,
33 = OFFRES D'EMPLOI,	81 = EXPORTS - TOUS PRODUITS - MONDE,
34 = INSCRIPTION AU CHÔMAGE AU COURS DU MOIS - TOTAL,	82 = MENSUEL - BALANCE COMMERCIALE - MONDE

# B.R.DEUTSCHLAND

		1984	1985	1986	Sep 85	Oct 85	Nov 85	Dec 85	Jan 86	Feb 86	Mar 86	Apr 86	May 86	Jun 86	Jul 86	Aug 86	Sep 86	Oct 86	Nov 86
01-GDP-MARKET CURRENT PRICES	MIO PPS	800 737	864 198	938 314															
02-GDP-MARKET CURRENT PRICES	MIO DM	1745 607	1827 779	1942 309	470 200			471 100			470 500			489 500			497 900		
03-GFCF-CURRENT PRICES	MIO PPS	162 651	169 891	185 411															
04-GFCF-CURRENT PRICES	MIO DM	354 580	359 320	383 800															
05-PRIVATE CONSUMPTION	MIO PPS	1099 869	1140 949	1196 309	264 100			263 700			263 800			269 700			272 600		
06-CONSUMPTION BY GENERAL GOVERNMENT	MIO DM	237 810	248 840	258 910	92 300			93 300			92 500			95 700			97 500		
10-BUDGET-SURPLUS-DEFICIT	MIO DM	-28 670	-22 900	4 840		-4 160	-5 780	2 610	-7 210	-1 930	-1 950	2 300	-2 560	4 860	-4 800	-3 880	1 580		
11-CENTRAL GOVERNMENT DEBT TOTAL	MIO DM	606 406	646 454	631 676	631 676			646 454			656 905			655 909					
12-CENTRAL GOVERNMENT DOMESTIC DEBT	MIO DM	12 577	10 055	10 278	10 278			10 055			11 340			7 871					
13-CENTRAL GOVERNMENT FOREIGN DEBT	MIO DM	104 700	122 300	116 600	116 600			122 300			135 600			140 000					
14-MONEY SUPPLY - M2	MIO DM	542 322	577 103	527 053	527 053	529 784	548 614	577 103	555 545	555 648	547 989	546 679	554 533	562 937	563 733	571 405	570 259		
20-BALANCE OF PAYMENTS-CURRENT ACNT.	MIO DM	17 801	38 854	5 783	5 783			19 054			16 066			18 612			16 818		
30-WHOLESALE PRICES INDICES	1970=100	198, 4	199, 2	197, 8	196, 1	196, 4	195, 4	195, 4	195, 2	192, 5	189, 1	188, 4	186, 7	185, 0	181, 1	188, 4	181, 8		
31-CONSUMER PRICES	1980=100	118, 4	121, 0	120, 9	121, 1	121, 3	121, 4	121, 4	121, 6	121, 3	121, 0	120, 9	120, 9	121, 1	120, 5	120, 2	120, 4	120, 0	119, 9
32-CMLIAN EMPLOYMENT - TOTAL	1000	24 828	25 000																
33-VACANCIES - TOTAL	1000	89		117	112	110	110	122	137	158	157	169	173	170	169	165	155	145	
34-UNEMPLOYED REGISTERED IN MONTH	1000	306	313	283	322	317	329	522	279	253	285	206	251	347	269	283	303	292	
40-IND PROD INDUSTRY EXCL.CONSTRUCT.	1980=100	98, 8	104, 4																
41-IND PROD INTERMEDIATE GOODS	1980=100	97, 6	100, 3	100, 1	102, 9	101, 3	98, 8	100, 8	101, 3	96, 8	102, 9	100, 0	102, 5	102, 0	99, 2	100, 3	104, 1		
42-IND PROD INVESTMENT GOODS	1980=100	98, 3	108, 8	110, 7	114, 9	115, 9	109, 5	110, 6	112, 5	109, 6	119, 4	111, 8	117, 1	114, 9	110, 9	113, 2	117, 4		
43-IND PROD CONSUMER GOODS	1980=100	100, 5	105, 0	103, 6	108, 6	107, 9	102, 7	108, 6	108, 0	100, 9	112, 1	106, 3	111, 3	109, 1	105, 2	107, 3	113, 7		
44-IND PROD. MINING + QUARRYING	1980=100	88, 1	90, 2	92, 6	93, 7	87, 9	89, 9	90, 4	88, 9	87, 7	93, 4	89, 9	91, 0	89, 7	89, 7	87, 1	90, 0		
50-NET PROD. ELECTRICAL ENERGY TOTAL	GIGAWATT	371 362	384 187	28 831	33 515	36 119	34 745	37 499	35 968	35 188	32 758	27 681	27 724	27 597	26 211	29 536			
51-NET PROD. HYDROELECTRIC ENERGY	GIGAWATT	18 179	17 359	1 453	1 039	978	1 206	1 420	1 140	1 386	1 833	2 110	1 963	1 709	1 634	1 257			
52-NET PROD. THERMAL ENERGY	GIGAWATT	265 479	247 372	17 588	21 747	23 977	21 874	24 632	24 961	23 591	21 709	16 336	17 109	18 168	16 973	19 040			
53-NET PROD. NUCLEAR ENERGY	GIGAWATT	87 704	119 456	9 790	10 729	11 164	11 665	11 447	9 867	10 211	9 216	9 235	8 652	7 720	7 604	9 239			
60-INTERNATIONAL TOURIST RECEIPTS	MIO DM	1 300	1 447	1 704	1 544	1 111	1 326	1 077	1 014	1 029	1 359	1 293	1 542	2 014	1 950				
61-INTERNAT. TOURIST EXPENDITURE	MIO DM	3 300	3 582	4 629	3 410	2 252	2 524	2 710	2 396	3 305	3 266	3 269	4 037	5 645	6 130				
70-RAILWAY TRAFIC - TOTAL GOODS	1000T	308 974	313 281	26 111	30 267	28 571	24 144	25 926	23 635	24 649	26 857	23 353	24 340	23 883	21 876				
71-RAILWAY TRAFIC-PASSENGERS CARRIED	1000	1088 199	1104 499	98 600	99 800	94 100	107 800	93 200	96 700	84 700	91 200	89 300	89 700						
73-AIR TRAFIC - TOTAL PASSENGER	1000	18 979	20 221	2 045	1 890	1 452	1 394	1 405	1 300	1 622	1 660	1 719	16 038	16 195	13 281	16 232	18 020		
80-FOREIGN TRADE - WORLD IMPORT	MIO ECU	18 383	18 357	16 840	16 897	16 917	16 602	16 326	18 531	15 135	16 038	16 195	13 281	16 232	18 020				
81-FOREIGN TRADE - WORLD EXPORT	MIO ECU	19 727	22 287	20 030	20 532	20 133	19 783	20 251	23 216	18 900	20 674	21 325	17 161	21 172	23 149				
82-FOREIGN TRADE - WORLD BALANCE	MIO ECU	3 344	3 931	3 190	3 635	3 216	3 181	3 925	4 686	3 765	4 636	5 130	3 880	4 940	5 129				

## FRANCE

		1984	1985	1986	Sep 85	Oct 85	Nov 85	Dec 85	Jan 86	Feb 86	Mar 86	Apr 86	May 86	Jun 86	Jul 86	Aug 86	Sep 86	Oct 86	Nov 86
01-GDP-MARKET CURRENT PRICES	MIO PPS	685 442	731 491	783 867															
02-GDP-MARKET CURRENT PRICES	MIO FF	4277 156	4579 136	4891 328	1168 135			1184 535			1198 402			1230 202					
03-GFCF-CURRENT PRICES	MIO PPS	129 564	137 529	145 498															
04-GFCF-CURRENT PRICES	MIO FF	808 480	860 930	907 910	220 096			224 797			223 139			231 419					
05-PRIVATE CONSUMPTION	MIO PPS	2740 479	2959 219	3118 069	754 492			765 830			772 223			783 994					
06-CONSUMPTION BY GENERAL GOVERNMENT	MIO FF	703 210	746 820	768 570	191 765			194 652			198 815			197 592					
10-BUDGET-SURPLUS-DEFICIT	MIO FF	-138	-160		-10	4	9	31											
11-CENTRAL GOVERNMENT DEBT TOTAL	MIO FF	915 214	1067 679		1108 426	1117 487	1109 581	1067 679	0	1140 513	1156 327	1186 945	1193 317						
12-CENTRAL GOVERNMENT DOMESTIC DEBT	MIO FF																		
13-CENTRAL GOVERNMENT FOREIGN DEBT	MIO FF	31 683	37 033		36 496	36 579	36 859	37 033	0	36 965	36 957	36 733	32 814						
14-MONEY SUPPLY - M2	MIO FF	2 345	2 484		2 333	2 342	2 324	2 484	2 476	2 449	2 490	2 484	2 449	2 469	2 487	2 466			
20-BALANCE OF PAYMENTS-CURRENT ACCT.	MIO FF	-6 592	5 094		308			12 753			-2 961			7 293			5 827		
30-WHOLESALE PRICES INDICES	1970=100																		
31-CONSUMER PRICES	1980=100	149, 2	158, 0		159, 3	159, 8	160, 1	160, 3	160, 4	160, 0	160, 4	161, 0	161, 4	161, 9	162, 1	162, 3	162, 9	163, 3	163, 4
32-CIVILIAN EMPLOYMENT - TOTAL	1000	20 978	20 916																
33-VACANCIES - TOTAL	1000	46			49	46	43	41	42	44	47	48	51	53	50	52	56	53	
34-UNEMPLOYED REGISTERED IN MONTH	1000	308	316		457	456	318	299	331	260	257	304	260	312	393	317	518	432	
40-IND PROD INDUSTRY EXCL CONSTRUCT.	1980=100	100, 0	100, 6		99, 5	104, 6	110, 9	107, 1	103, 0	106, 8	106, 7	108, 4	100, 8	105, 0	93, 8	70, 2	101, 5	106, 1	
41-IND PROD INTERMEDIATE GOODS	1980=100	96, 8	97, 3		97, 4	98, 0	99, 7	95, 6	96, 9	97, 4	95, 2	100, 3	93, 7	96, 8	97, 5	99, 3	98, 9	98, 2	
42-IND PROD INVESTMENT GOODS	1980=100	103, 2	101, 1		94, 9	106, 2	105, 3	106, 2	98, 8	100, 2	102, 1	106, 7	100, 2	97, 7	103, 1	103, 9	102, 7	103, 1	
43-IND PROD CONSUMER GOODS	1980=100	105, 0	106, 4		107, 6	106, 3	109, 7	106, 7	106, 3	107, 1	108, 7	110, 4	106, 1	112, 1	115, 0	107, 6	109, 3	113, 1	
44-IND PROD MINING + QUARRYING	1980=100	84, 8	81, 3		81, 3	81, 1	78, 9	80, 8	81, 4	72, 4	72, 6	76, 3	75, 7	78, 4	79, 5	91, 4	78, 3	79, 5	
50-NET PROD ELECTRICAL ENERGY TOTAL	GIGAWATT	309 758	328 700		23 920	27 340	31 670	32 820	35 152	33 687	31 940	31 080	25 280	24 300	24 470				
51-NET PROD HYDROELECTRIC ENERGY	GIGAWATT	67 429	63 700		3 640	3 360	4 070	3 380	5 050	5 140	5 100	7 030	8 650	7 360	5 440				
52-NET PROD THERMAL ENERGY	GIGAWATT	60 589	51 936		3 928	4 982	6 537	6 189	5 650	6 760	4 300	4 032	1 400	1 174	1 266				
53-NET PROD NUCLEAR ENERGY	GIGAWATT	181 740	213 064		16 352	18 998	21 063	23 251	24 452	21 787	22 540	20 018	15 230	15 766	17 764				
70-RAILWAY TRAFIC - TOTAL GOODS	1000T	158 490	151 421		12 048	13 865	13 088	12 013	12 420	10 831	11 907	13 140	11 342	12 561	11 854	8 412	11 845	12 728	
71-RAILWAY TRAFIC-PASSENGERS CARRIED	1000	755 200	776 400		64 100	71 200	67 000	70 300	71 300	64 700	70 200	71 700	68 400	68 800	54 400				
73-AIR TRAFIC - TOTAL PASSENGER	1000	31 341	32 878		3 148	2 843	2 376	2 359	2 328	2 171	2 690	2 783	2 838	3 107	3 290	3 275			
80-FOREIGN TRADE - WORLD IMPORT	MIO ECU				11 518	12 797	11 613	12 124	11 492	11 539	11 620	12 400	10 583	11 219	10 977	7 407	11 261	11 607	
81-FOREIGN TRADE - WORLD EXPORT	MIO ECU				10 247	12 082	10 672	10 962	10 338	10 480	10 447	11 010	9 678	10 493	10 553	7 227	10 023	11 037	
82-FOREIGN TRADE - WORLD BALANCE	MIO ECU				-1 270	-714	-941	-1 162	-1 153	-1 059	-1 173	-1 389	-905	-725	-424	-180	-1 238	-689	



ITALIA

		1984	1985	1986	Sep 85	Oct 85	Nov 85	Dec 85	Jan 86	Feb 86	Mar 86	Apr 86	May 86	Jun 86	Jul 86	Aug 86	Sep 86	Oct 86	Nov 86
01-GDP-MARKET CURRENT PRICES	MIO PPS	564 679	611 206	669 113															
02-GDP-MARKET CURRENT PRICES	MRD LIT	612 112	681 495	784 127	173 457			177 775			185 335			191 800					
03-GFCF-CURRENT PRICES	MIO PPS	101 212	109 634	119 282															
04-GFCF-CURRENT PRICES	MRD LIT	109 714	122 242	136 220	31 297			32 065			32 460			33 370					
05-PRIVATE CONSUMPTION	MIO PPS	380 995	425 018	463 199	109 019			113 522											
06-CONSUMPTION BY GENERAL GOVERNMENT	MRD LIT	119 025	133 146	144 862	34 475			35 839											
10-BUDGET-SURPLUS-DEFICIT	MRD LIT	-92 920	-114 735		-9 102	301	-12 374	-6 487	4 332										
11-CENTRAL GOVERNMENT DEBT TOTAL	MRD LIT	462 979	585 990		569 356	576 990	587 996	585 990	587 374	598 245									
12-CENTRAL GOVERNMENT DOMESTIC DEBT	MRD LIT	235 278	261 548		270 803	267 259	269 852	261 548	255 076	261 357									
13-CENTRAL GOVERNMENT FOREIGN DEBT	MRD LIT	15 979																	
14-MONEY SUPPLY - M2	MRD LIT	506 159	562 282		514 663	516 898	517 773	562 282	552 959	544 227	544 969	544 180	543 488	545 783	549 492	548 153			
20-BALANCE OF PAYMENTS-CURRENT AC CNT.	MRD LIT	-5 188	-8 032		3 529			-1 662			-5 294								
30-WHOLESALE PRICES INDICES	1970=100	675, 5	725, 1		729, 6	732, 2	733, 0	735, 8	738, 0	728, 3	723, 2	720, 3	715, 3	715, 3	709, 8				
31-CONSUMER PRICES	1980=100	174, 3	190, 3		192, 3	194, 3	195, 8	196, 9	197, 9	198, 7	199, 6	200, 0	201, 0	201, 3	201, 3	201, 9	202, 5	203, 6	204, 4
32-CIVILIAN EMPLOYMENT - TOTAL	1000	20 423	20 508																
33-VACANCIES - TOTAL	1000																		
34-UNEMPLOYED REGISTERED IN MONTH	1000	166	254		281	302	298	298	303	369	352	418	391	410	385	377	460	484	
40-IND PROD INDUSTRY EXCL.CONSTRUCT.	1980=100	95, 6	96, 9		106, 9	102, 5	106, 5	91, 2	97, 1	106, 0	109, 2	106, 1	104, 5	109, 5	101, 7	46, 4	108, 2		
41-IND PROD INTERMEDIATE GOODS	1980=100	95, 6	95, 3		94, 6	94, 3	95, 3	96, 0	95, 0	96, 5	98, 0	97, 5	96, 3	98, 9	97, 2	95, 9	96, 0		
42-IND PROD INVESTMENT GOODS	1980=100	94, 5	99, 7		99, 6	99, 0	104, 0	99, 3	98, 2	98, 8	102, 6	103, 8	101, 6	107, 6	99, 2	101, 0	101, 7		
43-IND PROD CONSUMER GOODS	1980=100	96, 9	97, 9		102, 3	96, 4	99, 4	97, 8	98, 2	100, 7	103, 3	100, 2	98, 6	103, 9	101, 5	98, 6	99, 5		
44-IND PROD MINING + QUARRYING	1980=100	99, 3	100, 0		102, 4	110, 2	99, 4	103, 3	96, 8	90, 5	95, 8	96, 0	100, 9	100, 1	107, 2	102, 4	106, 5		
50-NET PROD. ELECTRICAL ENERGY TOTAL	GIGAWATT	173 440	176 768		14 217	15 088	15 533	15 131	15 841	15 301	15 498	14 073	14 080	14 294	15 471				
51-NET PROD. HYDROELECTRIC ENERGY	GIGAWATT	44 903	44 008		3 202	2 739	2 512	2 345	2 739	2 746	3 212	3 962	5 625	5 371	4 985				
52-NET PROD. THERMAL ENERGY	GIGAWATT	119 226	123 487		10 471	11 850	12 516	11 956	12 046	11 748	11 223	9 086	7 528	7 858	9 367				
53-NET PROD. NUCLEAR ENERGY	GIGAWATT	6 607	6 718		331	280	291	600	834	613	828	811	711	848	906				
60-INTERNATIONAL TOURIST RECEIPTS	MRD LIT	1 258	922		1 812	1 476	955	964	672	573	856	1 025	1 391						
61-INTERNAT. TOURIST EXPENDITURE	MRD LIT	307	363		382	369	253	312	240	214	252	325	259						
70-RAILWAY TRAFIC - TOTAL GOODS	1000T	49 458	48 132		3 989	4 552	4 102	3 917	3 868	3 953	4 230	4 016	2 513						
71-RAILWAY TRAFIC-PASSENGERS CARRIED	1000	387 500	380 200		23 300	33 100	35 200	34 800											
73-AIR TRAFIC - TOTAL PASSENGER	1000	12 735	13 373		1 357	1 212	928	934	905	768	981	1 035	1 048	1 042	1 180	1 194			
80-FOREIGN TRADE - WORLD IMPORT	MIO ECU				8 948	9 478	10 116	13 024	9 361	9 758	9 201	8 812	8 665	8 083	8 479	5 037	8 499	9 375	
81-FOREIGN TRADE - WORLD EXPORT	MIO ECU				8 495	9 070	8 110	11 707	7 290	8 741	8 459	8 575	7 938	8 317	9 323	6 497	7 986	9 559	
82-FOREIGN TRADE - WORLD BALANCE	MIO ECU				-453	-409	-2 006	-1 318	-2 071	-1 015	-742	-237	-727	234	844	1 460	-513	184	

## NEDERLAND

		1984	1985	1986	Sep 85	Oct 85	Nov 85	Dec 85	Jan 86	Feb 86	Mar 86	Apr 86	May 86	Jun 86	Jul 86	Aug 86	Sep 86	Oct 86	Nov 86
01-GDP-MARKET CURRENT PRICES	MIO PPS	166 608	178 705	187 376															
02-GDP-MARKET CURRENT PRICES	MIO FL	394 860	412 450	419 910															
03-GFCF-CURRENT PRICES	MIO PPS	30 692	32 864	35 051															
04-GFCF-CURRENT PRICES	MIO FL	72 740	75 850	78 550															
05-PRIVATE CONSUMPTION	MIO PPS	233 690	243 750	251 300															
06-CONSUMPTION BY GENERAL GOVERNMENT	MIO FL	66 170	67 100	67 270															
10-BUDGET-SURPLUS-DEFICIT	MIO FL	-30 651	-23 071		-657	-1 382	-2 757	1 758	-1 109	71									
11-CENTRAL GOVERNMENT DEBT TOTAL	MIO FL	203 118	228 285		229 268	229 709	230 157	228 285	233 358	234 792									
12-CENTRAL GOVERNMENT DOMESTIC DEBT	MIO FL	19 806	19 801		21 614	21 080	21 016	19 801	19 353	18 654									
13-CENTRAL GOVERNMENT FOREIGN DEBT	MIO FL																		
14-MONEY SUPPLY - M2	MIO FL	144 207	159 271		156 388	156 827	159 525	159 271	158 840	160 202	164 785								
20-BALANCE OF PAYMENTS-CURRENT AC CNT.	MIO FL	15 944	17 344		2 107			3 869			5 971			5 610			2 172		
30-WHOLESALE PRICES INDICES	1970=100																		
31-CONSUMER PRICES	1980=100	119, 6	122, 3		122, 8	123, 2	123, 2	122, 9	122, 4	122, 6	122, 7	123, 2	123, 2	122, 7	121, 7	121, 8	122, 4	123, 2	123, 3
32-CIVILIAN EMPLOYMENT - TOTAL	1000	4 966	5 106																
33-VACANCIES - TOTAL	1000	15			30	26	23	22	24	26	29	31	31	30	27	28	28	26	
34-UNEMPLOYED REGISTERED IN MONTH	1000	53	54		52	54	43	36	78	44	40	43	43	55	94	51	59	71	
40-IND PROD INDUSTRY EXCL. CONSTRUCT.	1980=100	100, 5	104, 2		96, 0	105, 0	118, 0	110, 0	112, 0	121, 0	112, 0	112, 0	98, 0	100, 0	84, 0	87, 0			
41-IND PROD INTERMEDIATE GOODS	1980=100	98, 4	102, 3		98, 2	100, 0	111, 9	93, 6	97, 9	106, 8	96, 2	105, 8	92, 4	99, 2	101, 8	102, 9			
42-IND PROD INVESTMENT GOODS	1980=100	104, 3	108, 4		109, 9	108, 9	109, 2	105, 5	111, 3	117, 6	113, 9	112, 3	112, 6	112, 9	109, 9	109, 7			
43-IND PROD CONSUMER GOODS	1980=100	101, 5	103, 7		101, 6	104, 3	106, 0	101, 0	106, 1	106, 7	107, 9	108, 0	105, 9	105, 0	105, 4	105, 2			
44-IND PROD MINING + QUARRYING	1980=100	84, 9	91, 8		79, 7	82, 9	103, 8	79, 9	79, 5	94, 8	75, 5	84, 9	68, 6	81, 8	87, 9				
50-NET PROD ELECTRICAL ENERGY TOTAL	GIGAWATT	60 400	60 541		4 753	5 334	5 500	5 269	5 758	5 310	5 522	5 279	4 887	4 935	4 906	4 932			
52-NET PROD THERMAL ENERGY	GIGAWATT	56 909	56 866		4 394	4 963	5 138	4 896	5 412	5 222	5 244	4 918	4 516	4 582	4 539	4 566			
53-NET PROD NUCLEAR ENERGY	GIGAWATT	3 491	3 675		359	371	362	373	346	88	278	361	371	353	367	366			
70-RAILWAY TRAFIC - TOTAL GOODS	1000T	19 207	19 556		1 505	1 878	1 977	1 714											
71-RAILWAY TRAFIC-PASSENGERS CARRIED	1000	205 000	208 200		17 900	19 100	18 300	15 200	19 100	17 800	17 200	18 400	15 700	15 800	17 500				
73-AIR TRAFIC - TOTAL PASSENGER	1000	10 957	11 819		1 220	1 077	788	749	761	686	876	952	1 099	1 177					
80-FOREIGN TRADE - WORLD IMPORT	MIO ECU				7 392	7 849	7 567	7 086	7 563	6 655	7 139	7 101	6 590	6 608	6 309	5 757	6 950		
81-FOREIGN TRADE - WORLD EXPORT	MIO ECU				7 604	7 920	7 940	7 774	8 110	7 665	7 357	7 809	7 248	7 043	6 695	5 690	7 242		
82-FOREIGN TRADE - WORLD BALANCE	MIO ECU				212	71	372	688	547	1 010	218	708	659	434	386	-67	292		

BELGIE/BELGIQUE

		1984	1985	1986	Sep 85	Oct 85	Nov 85	Dec 85	Jan 86	Feb 86	Mar 86	Apr 86	May 86	Jun 86	Jul 86	Aug 86	Sep 86	Oct 86	Nov 86
01-GDP-MARKET CURRENT PRICES	MIO PPS	118 100	126 145	133 504															
02-GDP-MARKET CURRENT PRICES	MIO FB	4381 527	4674 929	4961 007	1239 308			1283 743											
03-GFCF-CURRENT PRICES	MIO PPS	19 028	20 484	21 721															
04-GFCF-CURRENT PRICES	MIO FB	705 950	759 150	807 160	197 524			206 445											
05-PRIVATE CONSUMPTION	MIO PPS	2850 479	3012 639	3133 259	775 206			780 064											
06-CONSUMPTION BY GENERAL GOVERNMENT	MIO FB	764 550	804 110	828 990															
10-BUDGET-SURPLUS-DEFICIT	MIO FB																		
11-CENTRAL GOVERNMENT DEBT TOTAL	MIO FB	4 265	4 915		4 914	4 914	4 948	4 915	4 999	5 074	5 172	5 184	5 282	5 349	5 361	5 377	5 425	5 418	
12-CENTRAL GOVERNMENT DOMESTIC DEBT	MIO FB	1 133	1 235		1 290	1 298	1 330	1 235	1 293	1 246	1 292	1 267	1 439	1 546	1 572	1 597	1 555	1 541	
13-CENTRAL GOVERNMENT FOREIGN DEBT	MIO FB	1 018	990		992	986	972	990	1 023	1 026	1 079	1 059	1 038	1 000	990	982	980	995	
14-MONEY SUPPLY - M2	MIO FB				3 309			3 410			3 489								
30-WHOLESALE PRICES INDICES	1970=100	218, 9	218, 7		216, 9	215, 1	214, 7	214, 1	212, 7	209, 3	207, 7	205, 5	204, 9	204, 6	203, 9				
31-CONSUMER PRICES	1980=100	134, 0	140, 5		141, 5	141, 5	141, 8	141, 8	142, 0	142, 1	141, 9	142, 4	142, 0	142, 2	142, 2	142, 3	142, 8	142, 7	142, 6
32-CIVILIAN EMPLOYMENT - TOTAL	1000	3 546	3 573																
33-VACANCIES - TOTAL	1000	8			25	21	21	20	20	19	19	18	19	21	22	19	17	15	13
34-UNEMPLOYED REGISTERED IN MONTH	1000	50	50		63	66	44	39	51	43	45	46	34	42	81	54	53	66	41
40-IND PROD INDUSTRY EXCL.CONSTRUCT.	1980=100	101, 6	104, 0		112, 3	109, 4	117, 9	98, 1	103, 9	109, 8	114, 6	110, 3	110, 7	112, 1	85, 4	103, 0			
41-IND PROD INTERMEDIATE GOODS	1980=100	99, 5	101, 4		104, 5	101, 2	106, 2	102, 4	102, 3	103, 0	107, 2	102, 7	100, 2	102, 7	105, 7	105, 2			
42-IND PROD INVESTMENT GOODS	1980=100	101, 5	106, 7		109, 6	105, 2	115, 4	106, 6	105, 9	108, 0	117, 3	112, 1	113, 7	118, 2	116, 5	104, 2			
43-IND PROD CONSUMER GOODS	1980=100	104, 3	106, 9		107, 7	107, 0	112, 8	107, 5	107, 8	109, 2	113, 4	109, 7	113, 2	111, 3	117, 1	113, 6			
44-IND PROD MINING + QUARRYING	1980=100	94, 4	90, 3		96, 1	96, 2	79, 6	87, 8	86, 6	82, 1	82, 4	64, 9	69, 0	87, 2	89, 7	78, 5			
50-NET PROD ELECTRICAL ENERGY TOTAL	GIGAWATT	51 851	54 185		4 357	4 972	5 114	5 070	5 315	5 186	5 188	4 962	4 166	4 344	3 922	3 981	4 348	4 613	
51-NET PROD HYDROELECTRIC ENERGY	GIGAWATT	1 305	1 333		106	116	113	140	133	95	109	125	103	103	108	124	116	121	
52-NET PROD THERMAL ENERGY	GIGAWATT	24 187	20 159		1 121	1 139	1 346	1 275	1 589	1 698	1 692	1 325	1 083	1 541	1 042	896	1 311	1 438	
53-NET PROD NUCLEAR ENERGY	GIGAWATT	26 359	32 693		3 130	3 717	3 655	3 655	3 593	3 393	3 387	3 512	2 980	2 700	2 772	2 961	2 921	3 054	
60-INTERNATIONAL TOURIST RECEIPTS	MIO FB	8 067	8 225		30 800	0	0	21 900	0	0	16 400								
61-INTERNAT TOURIST EXPENDITURE	MIO FB	9 433	10 142		46 400	0	0	22 500	0	0	21 500								
70-RAILWAY TRAFIC - TOTAL GOODS	1000T	65 053	66 801		5 667	6 312	5 749	5 519	5 482	4 984	5 313	5 416	2 914	5 434	4 757	4 178	5 342		
71-RAILWAY TRAFIC-PASSENGERS CARRIED	1000	149 800	150 200		12 600	14 000	13 400	13 000	13 400	11 100	13 300	12 700	7 200						
73-AIR TRAFIC - TOTAL PASSENGER	1000	5 474	5 773		599	502	414	390	416	384	461	466	486	545					

## LUXEMBOURG

		1984	1985	1986	Sep 85	Oct 85	Nov 85	Dec 85	Jan 86	Feb 86	Mar 86	Apr 86	May 86	Jun 86	Jul 86	Aug 86	Sep 86	Oct 86	Nov 86
01-GDP-MARKET CURRENT PRICES	MIO PPS	5 195	5 501	5 978															
02-GDP-MARKET CURRENT PRICES	MIO FLX	195 315	210 619	228 344															
03-GFCF-CURRENT PRICES	MIO PPS	1 154	1 199	1 251															
04-GFCF-CURRENT PRICES	MIO FLX	43 400	45 892	47 794															
05-PRIVATE CONSUMPTION	MIO PPS	113 102	119 668	124 486															
06-CONSUMPTION BY GENERAL GOVERNMENT	MIO FLX	30 581	32 132	33 828															
10-BUDGET-SURPLUS-DEFICIT	MIO FLX																		
11-CENTRAL GOVERNMENT DEBT TOTAL	MIO FLX	47 011	18 846		18 206	17 923	17 917	18 846	18 660	24 382	24 271	24 102	23 389	23 079	21 971	21 921			
12-CENTRAL GOVERNMENT DOMESTIC DEBT	MIO FLX																		
13-CENTRAL GOVERNMENT FOREIGN DEBT	MIO FLX	4 122	4 386		4 400	4 386	4 386	4 386	4 381	10 122	10 113	10 059	9 353	9 248	8 273	8 223			
14-MONEY SUPPLY - M2	MIO FLX																		
31-CONSUMER PRICES	1980=100	135,7	141,3		142,7	143,9	144,2	144,5	144,2	143,6	142,9	142,7	142,7	142,6	142,3	141,9	142,3	142,5	142,5
32-CIVILIAN EMPLOYMENT - TOTAL	1000	158	160																
33-VACANCIES - TOTAL	1000	0			0	0	0	0	0	0	0	0	0	0	0	0	0	0	0
34-UNEMPLOYED REGISTERED IN MONTH	1000	2	2		2	2	1	1	2	1	1	2	2	1	2	1	2	2	2
40-IND PROD INDUSTRY EXCL.CONSTRUCT.	1980=100	113,6	121,4		121,7	128,8	131,6	121,6	122,0	131,7	128,7	129,4	134,7	131,2					
41-IND PROD INTERMEDIATE GOODS	1980=100	114,4	121,8		119,8	120,9	125,5	127,6	129,2	128,2	127,0	124,1	128,3	125,8					
42-IND PROD INVESTMENT GOODS	1980=100	92,1	105,0		99,5	119,6	119,6	105,1	103,0	115,1	100,4	108,4	119,3	104,3					
43-IND PROD CONSUMER GOODS	1980=100	125,9	132,5		127,4	135,9	136,4	129,3	132,7	135,4	135,3	134,2	136,0	138,8					
44-IND PROD MINING + QUARRYING	1980=100	31,6	29,4		31,9	26,0	23,8	31,3	29,7	21,6	26,4	24,4	28,2	26,3					
50-NET PROD ELECTRICAL ENERGY TOTAL	GIGAWATT	864	910		84	82	77	74	73	58	75	77	98	74	80	87	82		
51-NET PROD HYDROELECTRIC ENERGY	GIGAWATT	441	487		54	45	32	42	36	24	35	39	60	35	44	54	42		
52-NET PROD THERMAL ENERGY	GIGAWATT	423	423		30	37	45	32	37	34	40	38	38	39	36	33	40		
70-RAILWAY TRAFIC - TOTAL GOOOS	1000T	12 054	12 720		1 128	1 175	1 082	1 040	1 009	892	1 027	1 165	868	1 128	1 093	813	1 080		
71-RAILWAY TRAFIC-PASSENGERS CARRIED	1000	10 900	17 400		900	900	800	1 100	900	900	1 100	800	800	800	700	700			
73-AIR TRAFIC - TOTAL PASSENGER	1000	782	824		88	81	53	45	47	45	64	71	84	92	96				

UNITED KINGDOM

		1984	1985	1986	Sep 85	Oct 85	Nov 85	Dec 85	Jan 86	Feb 86	Mar 86	Apr 86	May 86	Jun 86	Jul 86	Aug 86	Sep 86	Oct 86	Nov 86
01-GDP-MARKET CURRENT PRICES	MIO PPS	616 870	673 577	711 889															
02-GDP-MARKET CURRENT PRICES	MIO P.ST	318 305	348 913	370 894	88 625			90 488						91 950					
03-GFCF-CURRENT PRICES	MIO PPS	107 207	114 842	124 167							92 081								
04-GFCF-CURRENT PRICES	MIO P.ST	55 319	59 488	64 691	15 094			15 183			16 047			15 616					
05-PRIVATE CONSUMPTION	MIO PPS	193 355	209 528	225 616	53 989			55 158			56 202			57 244					
06-CONSUMPTION BY GENERAL GOVERNMENT	MIO P.ST	69 684	74 092	79 059	18 431			18 823			19 424			19 527					
10-BUDGET-SURPLUS-DEFICIT	MIO P.ST	-8 191	-8 304		-1 057	1 423	-1 578	-1 302	5 849	508	-2 702	-1 832	-1 731						
11-CENTRAL GOVERNMENT DEBT TOTAL	MIO P.ST	142 909	158 127	171 446															
12-CENTRAL GOVERNMENT DOMESTIC DEBT	MIO P.ST	7 776	8 762	9 320															
13-CENTRAL GOVERNMENT FOREIGN DEBT	MIO P.ST	5 493	6 100	7 381															
14-MONEY SUPPLY - M2	MIO P.ST				68 977	69 624	71 078	71 667	70 878	70 671	71 891	73 858	75 313						
20-BALANCE OF PAYMENTS-CURRENT ACCT.	MIO P.ST	1 210	3 601		1 444			1 688			262			-165				-987	
30-WHOLESALE PRICES INDICES	1970=100	513, 3	542, 0		546, 3	547, 4	550, 2	551, 7	554, 9	557, 2	561, 1	565, 4	567, 3	567, 0	567, 3	568, 1			
31-CONSUMER PRICES	1980=100	133, 4	141, 5		142, 8	143, 0	143, 5	143, 7	144, 0	144, 5	144, 7	146, 1	146, 4	146, 3	145, 9	146, 3	147, 1	147, 3	147, 8
32-CIVILIAN EMPLOYMENT - TOTAL	1000	23 739	24 065																
33-VACANCIES - TOTAL	1000	158			178	183	170	148	141	148	160	172	180	199	201	203	219	226	
34-UNEMPLOYED REGISTERED IN MONTH	1000	375	399		579	422	465	339	350	360	339	452	331	421	439	469	488	424	
40-IND.PROD.INDUSTRY EXCL.CONSTRUCT.	1980=100	103, 2	108, 2		111, 4	112, 7	117, 3	104, 4	108, 3	118, 4	117, 6	110, 6	104, 4	107, 0	101, 6	97, 6	112, 7	114, 4	
41-IND.PROD.INTERMEDIATE GOODS	1980=100	106, 8	112, 6		115, 3	113, 7	116, 0	110, 5	114, 5	116, 5	115, 6	118, 0	114, 2	112, 5	116, 0	117, 5	117, 7	115, 7	
42-IND.PROD.INVESTMENT GOODS	1980=100	97, 1	103, 3		102, 9	103, 1	101, 7	103, 1	101, 9	102, 1	102, 5	101, 0	100, 4	99, 9	101, 8	101, 6	102, 4	103, 8	
43-IND.PROD.CONSUMER GOODS	1980=100	101, 7	103, 7		104, 6	103, 2	103, 7	104, 2	102, 1	103, 6	103, 3	105, 0	103, 8	104, 1	104, 7	104, 8	106, 4	105, 3	
44-IND.PROD. MINING + QUARRYING	1980=100	118, 1	128, 5		136, 8	135, 1	135, 0	123, 0	133, 6	136, 3	136, 4	134, 9	132, 5	125, 8	136, 2	140, 3	136, 3		
50-NET PROD. ELECTRICAL ENERGY TOTAL	GIGAWATT	264 220	277 580		23 554	20 314	23 987	29 755	25 252	27 462	30 930	22 888	20 040	22 990	17 656	17 445			
51-NET PROD. HYDROELECTRIC ENERGY	GIGAWATT	5 966	6 846		828	703	516	903	720	591	742	453	524	545	356	437			
52-NET PROD. THERMAL ENERGY	GIGAWATT	210 998	216 968		17 985	15 865	19 790	23 543	20 372	22 206	24 640	18 670	15 732	17 532	13 425	13 185			
53-NET PROD. NUCLEAR ENERGY	GIGAWATT	47 256	53 766		4 741	3 746	3 681	5 309	4 160	4 665	5 548	3 765	3 784	4 913	3 875	3 823			
60-INTERNATIONAL TOURIST RECEIPTS	MIO P.ST	386	439		602	466	364	320	332	264	316	365	425	464	615	755			
61-INTERNAT. TOURIST EXPENDITURE	MIO P.ST	373	406		671	476	281	241	259	237	399	375	505	605	675	940			
70-RAILWAY TRAFIC - TOTAL GOODS	1000T	308 974	313 281		11 681	13 089	12 964	9 321	12 639	10 871	12 117	12 727	12 299	10 935					
71-RAILWAY TRAFIC-PASSENGERS CARRIED	1000	788 600	794 400		65 900	73 700	72 500	65 300	67 600	62 400	67 500	57 400	61 000	57 400					
73-AIR TRAFIC - TOTAL PASSENGER	1000	43 616	46 680		4 847	4 073	3 064	3 126	3 123	2 778	3 643	3 579	4 024	4 487	5 025	5 382	5 063		
80-FOREIGN TRADE - WORLD IMPORT	MIO ECU				10 954	12 324	11 530	10 114	10 722	10 334	10 682	11 725	10 759	11 003	10 998	9 209	10 568		
81-FOREIGN TRADE - WORLD EXPORT	MIO ECU				10 019	11 771	10 838	10 655	9 581	9 271	8 431	10 352	9 172	9 113	9 437	6 669	8 331		
82-FOREIGN TRADE - WORLD BALANCE	MIO ECU				-935	-554	-692	541	-1 141	-1 063	-2 251	-1 373	-1 587	-1 890	-1 558	-2 540	-2 237		

## IRELAND

		1984	1985	1986	Aug 85	Sep 85	Oct 85	Nov 85	Dec 85	Jan 86	Feb 86	Mar 86	Apr 86	May 86	Jun 86	Jul 86	Aug 86	Sep 86	Oct 86
01-GDP-MARKET CURRENT PRICES	MIO PPS	27 227	29 244	31 700															
02-GDP-MARKET CURRENT PRICES	MIO I.S.T.	16 282	17 634	19 305															
03-GFCF-CURRENT PRICES	MIO PPS	5 721	6 095	6 353															
04-GFCF-CURRENT PRICES	MIO I.S.T.	3 421	3 675	3 869															
05-PRIVATE CONSUMPTION	MIO PPS	9 455	10 120	10 746															
06-CONSUMPTION BY GENERAL GOVERNMENT	MIO I.S.T.	3 093	3 306	3 530															
10-BUDGET-SURPLUS-DEFICIT	MIO I.S.T.																		
13-CENTRAL GOVERNMENT FOREIGN DEBT	MIO I.S.T.	7 926																	
14-MONEY SUPPLY - M2	MIO I.S.T.																		
20-BALANCE OF PAYMENTS-CURRENT ACCNT.	MIO I.S.T.	-888	-549			95			-240				-191		14				
30-WHOLESALE PRICES INDICES	1970=100	542, 4	559, 6		557, 8	561, 9	557, 6	556, 5	559, 4	558, 0	559, 0	557, 6	553, 4	551, 9	550, 9	548, 4			
31-CONSUMER PRICES	1980=100	169, 2	178, 4							183, 3	185, 5	185, 8							
32-CIVILIAN EMPLOYMENT - TOTAL	1000	1 090	1 056																
33-VACANCIES - TOTAL	1000				2	2	2	2	2	2	2	2	2	2	2	2	2	2	2
40-IND PROD INDUSTRY EXCL CONSTRUCT.	1980=100	125, 3	128, 1		102, 0	129, 4	127, 8	136, 6	125, 9	120, 6	132, 4	143, 4	138, 2	129, 7	139, 4	119, 6	110, 3		
41-IND PROD INTERMEDIATE GOODS	1980=100	118, 2	117, 7		107, 2	121, 3	120, 5	118, 0	109, 7	114, 9	110, 6	126, 2	126, 9	105, 1	107, 3	100, 2	116, 3		
42-IND PROD INVESTMENT GOODS	1980=100	188, 5	194, 6		195, 5	188, 5	180, 4	201, 8	197, 8	202, 7	200, 4	203, 7	205, 5	210, 6	220, 2	207, 5	213, 3		
43-IND PROD CONSUMER GOODS	1980=100	105, 5	107, 2		105, 7	102, 8	107, 3	109, 8	109, 1	103, 6	110, 4	108, 2	106, 7	106, 9	110, 0	106, 4	111, 7		
44-IND PROD MINING + QUARRYING	1980=100	98, 8	74, 4		36, 7	69, 5	80, 4	82, 7	80, 9	72, 3	66, 7	66, 3	69, 5	53, 3	88, 8	46, 6			
50-NET PROD ELECTRICAL ENERGY TOTAL	GIGAWATT	11 036	11 478		852	892	964	1 038	1 011	1 113	1 047	1 048	1 008	989	878	888	853	932	
51-NET PROD HYDROELECTRIC ENERGY	GIGAWATT	1 033	1 155		119	134	105	71	130	164	78	80	96	110	70	67	113	67	
52-NET PROD THERMAL ENERGY	GIGAWATT	10 003	10 323		733	758	859	967	881	949	989	968	912	859	808	621	740	885	
70-RAILWAY TRAFIC - TOTAL GOODS	1000T	3 383	3 369		275	288	314	289	269										
71-RAILWAY TRAFIC-PASSENGERS CARRIED	1000	15 500																	
73-AIR TRAFIC - TOTAL PASSENGER	1000	2 528	2 609		336	280	209	160	161	154	144	191	177	229	292	345			
80-FOREIGN TRADE - WORLD IMPORT	MIO ECU				926	1 110	1 186	1 093	972	1 040	1 047	982	1 114	1 006	946	982	759	991	1 026
81-FOREIGN TRADE - WORLD EXPORT	MIO ECU				916	1 247	1 159	1 185	1 001	950	1 049	1 159	1 033	1 208	1 091	1 074	840	1 125	1 034
82-FOREIGN TRADE - WORLD BALANCE	MIO ECU				-10	137	-27	92	29	-90	2	196	-81	202	144	112	81	134	8

DANMARK

		1984	1985	1986	Sep 85	Oct 85	Nov 85	Dec 85	Jan 86	Feb 86	Mar 86	Apr 86	May 86	Jun 86	Jul 86	Aug 86	Sep 86	Oct 86	Nov 86
01-GDP-MARKET CURRENT PRICES	MIO PPS	67 684	74 933	81 831															
02-GDP-MARKET CURRENT PRICES	MIO DKR	565 838	619 398	663 897															
03-GFCF-CURRENT PRICES	MIO PPS	12 084	14 763	17 006															
04-GFCF-CURRENT PRICES	MIO DKR	101 024	122 030	137 969															
05-PRIVATE CONSUMPTION	MIO PPS	305 488	334 455	351 482															
06-CONSUMPTION BY GENERAL GOVERNMENT	MIO DKR	146 820	155 396	159 698															
11-CENTRAL GOVERNMENT DEBT TOTAL	MIO DKR	420 600																	
13-CENTRAL GOVERNMENT FOREIGN DEBT	MIO DKR	98 534																	
14-MONEY SUPPLY - M2	MIO DKR	277 404	321 237		285 852	288 332	288 634	321 237	297 914	298 996	314 464	312 693	317 430	328 706					
20-BALANCE OF PAYMENTS-CURRENT ACCT.	MIO DKR	-16 934	-28 594		-4 809			-9 984			-8 495			-10 850			-7 315		
30-WHOLESALE PRICES INDICES	1970=100	361,3	372,0		369,5	369,5	367,0	364,5	364,5	357,0	354,5	349,5	349,5	344,4	342,0	342,0			
31-CONSUMER PRICES	1980=100	139,8	146,4		147,0	147,4	148,0	147,9	147,5	147,4	148,0	151,8	152,9	152,7	151,7	152,5	153,7	154,0	154,3
32-CIVILIAN EMPLOYMENT - TOTAL	1000	2 497	2 556																
33-VACANCIES - TOTAL	1000																		
34-UNEMPLOYED REGISTERED IN MONTH	1000	84	87		88	80	69	69	148	72	70	74	53	61	80	121	70	59	
40-IND PROD INDUSTRY EXCL CONSTRUCT	1980=100	116,3	121,2		140,0	139,0	134,0	119,0	121,0	120,0	122,0	132,0	127,0	138,0	92,0	130,0	140,0	139,0	
41-IND PROD INTERMEDIATE GOODS	1980=100	112,5	114,6		117,0	126,6	118,2	114,4	123,6	117,8	109,1	134,8	122,7	124,0	117,1	116,4	122,7	122,9	
42-IND PROD INVESTMENT GOODS	1980=100	119,1	127,7		141,8	139,0	135,7	128,4	132,3	135,2	124,5	142,7	134,8	133,9	129,5	128,9	127,8	133,2	
43-IND PROD CONSUMER GOODS	1980=100	118,4	122,0		122,6	130,7	125,6	122,7	130,6	125,1	121,1	134,6	124,7	123,7	128,6	124,4	128,9	131,5	
44-IND.PROD. MINING + QUARRYING	1980=100	99,7	109,5		79,2	149,8	118,6	118,4	139,7	98,1	97,3	127,3	120,9	121,4	112,0	104,3	113,9	117,8	
50-NET PROD ELECTRICAL ENERGY TOTAL	GIGAWATT	21 185	27 277		1 802	2 041	2 630	2 689	2 837	2 643	2 557	2 453	1 617	1 650	1 810	2 125			
51-NET PROD HYDROELECTRIC ENERGY	GIGAWATT	82	63		5	6	6	6	7	7	7	7	6	5	4	5			
52-NET PROD THERMAL ENERGY	GIGAWATT	21 103	27 214		1 797	2 035	2 624	2 683	2 830	2 636	2 550	2 446	1 611	1 645	1 806	2 120			
60-INTERNATIONAL TOURIST RECEIPTS	MIO DKR	1 115	1 131		1 435	993	827	1 117	821	753	828	1 008	1 142	1 394	2 261	1 646			
61-INTERNAT. TOURIST EXPENDITURE	MIO DKR	1 059	1 245		1 435	1 298	952	1 204	1 121	1 123	1 203	1 373	1 285	1 544	2 381	1 516			
70-RAILWAY TRAFIC - TOTAL GOODS	1000T	4 871	5 255		508	511	457	433	401	467	457	522	444	474	315				
71-RAILWAY TRAFIC-PASSENGERS CARRIED	1000																		
73-AIR TRAFIC - TOTAL PASSENGER	1000	9 687																	
80-FOREIGN TRADE - WORLD IMPORT	MIO ECU				2 045	2 348	2 073	2 158	2 031	1 999	1 848	2 252	2 035	1 942	1 705	1 759	2 022	2 198	
81-FOREIGN TRADE - WORLD EXPORT	MIO ECU				2 122	2 117	2 082	1 780	1 812	1 780	1 782	1 883	1 899	1 941	1 394	1 688	1 973	2 032	
82-FOREIGN TRADE - WORLD BALANCE	MIO ECU				77	-231	9	-379	-219	-219	-66	-369	-136	-1	-311	-72	-49	-167	

## ESPANA

		1984	1985	1986	Aug 85	Sep 85	Oct 85	Nov 85	Dec 85	Jan 86	Feb 86	Mar 86	Apr 86	May 86	Jun 86	Jul 86	Aug 86	Sep 86	Oct 86
01-GDP-MARKET CURRENT PRICES	MIO PPS	313 580	349 455	378 742															
02-GDP-MARKET CURRENT PRICES	MIO PTA	25870384	28795088	32836896															
03-GFCF-CURRENT PRICES	MIO PPS	55 758	63 277	68 181															
04-GFCF-CURRENT PRICES	MIO PTA	4600 000	5214 000	5911 296															
05-PRIVATE CONSUMPTION	MIO PPS	17292592	18995088	21086688															
06-CONSUMPTION BY GENERAL GOVERNMENT	MIO PTA	3181 798	3612 599	4048 899															
10-BUDGET-SURPLUS-DEFICIT	MIO PTA	-1 369	-1 635		-323	-69	142	-184	-249	74	-460	-204	81	-136	224				
11-CENTRAL GOVERNMENT DEBT TOTAL	MIO PTA	8 552	10 561		10 211	10 357	10 156	10 313	10 561										
13-CENTRAL GOVERNMENT FOREIGN DEBT	MIO PTA				678	727	717	697	699										
14-MONEY SUPPLY - M2	MIO PTA				10 599	10 834	10 770	10 855	11 652	11 117	11 157	11 399	11 428	11 556	12 017	12 171	12 082		
20-BALANCE OF PAYMENTS-CURRENT ACNT.	MIO PTA	373 940	504 240			329 753			149 211			53 600			70 100				
31-CONSUMER PRICES	1980=100	163, 5	178, 0		178, 3	180, 3	181, 0	182, 5	183, 2	188, 4	189, 3	190, 1	190, 5	191, 0	192, 7	194, 7	195, 3	197, 3	198, 1
32-CIVILIAN EMPLOYMENT - TOTAL	1000	10382, 0	10422, 0																
33-VACANCIES - TOTAL	1000	0, 0																	
40-IND.PROD.INDUSTRY EXCL.CONSTRUCT.	1980=100	101, 4	103, 6		63, 2	106, 2	119, 0	112, 2	103, 9	107, 8	105, 7	105, 2	113, 6	109, 7	111, 6				
41-IND.PROD.INTERMEDIATE GOODS	1980=100	102, 3	104, 1		104, 0	103, 6	109, 0	105, 9	105, 0	105, 4	105, 2	98, 8	111, 1	104, 1	103, 2				
42-IND.PROD.INVESTMENT GOODS	1980=100	91, 5	99, 7		93, 9	95, 7	113, 0	106, 6	101, 4	107, 2	98, 1	96, 3	112, 5	101, 4	111, 9				
43-IND.PROD.CONSUMER GOODS	1980=100	102, 8	104, 0		103, 4	102, 1	111, 6	103, 7	101, 7	104, 4	105, 4	100, 2	119, 2	103, 7	108, 2				
44-IND.PROD. MINING + QUARRYING	1980=100	131, 3	130, 0		129, 1	125, 2	144, 3	136, 9	132, 3	127, 8	128, 6	121, 3	134, 4	120, 6	135, 7				
52-NET PROD. THERMAL ENERGY	GIGAWATT	59 306	61 090																
60-INTERNATIONAL TOURIST RECEIPTS	MIO PTA		696																
61-INTERNAT. TOURIST EXPENDITURE	MIO PTA		84																
80-FOREIGN TRADE - WORLD IMPORT	MIO ECU				2 392	2 667	3 076	2 745	3 698	2 221	2 569	2 512	2 862	2 723	3 108	3 152	1 903	2 617	3 475
81-FOREIGN TRADE - WORLD EXPORT	MIO ECU				2 002	2 076	2 711	2 640	3 163	1 844	2 315	2 149	2 553	2 226	2 411	2 584	1 440	1 865	2 551



# HELLAS

		1984	1985	1986	Sep 85	Oct 85	Nov 85	Dec 85	Jan 86	Feb 86	Mar 86	Apr 86	May 86	Jun 86	Jul 86	Aug 86	Sep 86	Oct 86	Nov 86
01-GDP-MARKET CURRENT PRICES	MIO PPS	61 538	66 111	72 249															
02-GDP-MARKET CURRENT PRICES	MIO DRA	3772 289	4512 339	5476 476															
03-GFCF-CURRENT PRICES	MIO PPS	11 469	12 679	13 611															
04-GFCF-CURRENT PRICES	MIO DRA	703 050	865 400	1031 680															
05-PRIVATE CONSUMPTION	MIO PPS	2413 899	2949 250	3565 829															
06-CONSUMPTION BY GENERAL GOVERNMENT	MIO DRA	715 800	889 880	1037 410															
10-BUDGET-SURPLUS-DEFICIT	MIO DRA																		
11-CENTRAL GOVERNMENT DEBT TOTAL	MIO DRA																		
13-CENTRAL GOVERNMENT FOREIGN DEBT	MIO DRA	86																	
14-MONEY SUPPLY - M2	MIO DRA																		
20-BALANCE OF PAYMENTS-CURRENT ACCNT.	MIO DRA	-2 131	-3 312		-438			-830			-866				-617			165	
30-WHOLESALE PRICES INDICES	1970=100				1120, 1	1167, 5	1219, 6	1246, 8	1266, 1	1272, 2	1276, 5								
31-CONSUMER PRICES	1980=100	214, 6	256, 3		264, 1	272, 9	279, 6	288, 8	295, 6	293, 5	302, 8	307, 3	309, 0	314, 3	312, 6	312, 5	324, 4	332, 6	334, 9
32-CIVILIAN EMPLOYMENT - TOTAL	1000	3 552	3 589																
34-UNEMPLOYED REGISTERED IN MONTH	1000	21	26		25	32	46	38	51	21	17	19	16	25	25	14	22	30	43
40-IND.PROD.INDUSTRY EXCL.CONSTRUCT.	1980=100	97, 9	100, 5		115, 4	107, 9	105, 2	100, 9	96, 1	100, 5	94, 4	105, 0	101, 0	106, 3	102, 9				
41-IND.PROD.INTERMEDIATE GOODS	1980=100	100, 0	101, 4		104, 8	104, 6	103, 8	103, 2	103, 2	103, 0	99, 7	107, 0	101, 2	105, 7	108, 6				
42-IND.PROD.INVESTMENT GOODS	1980=100	82, 4	82, 0		78, 8	86, 7	84, 2	88, 1	82, 3	83, 0	74, 4	87, 1	88, 4	85, 6	85, 8				
43-IND.PROD.CONSUMER GOODS	1980=100	98, 8	104, 7		112, 7	108, 4	103, 8	105, 0	103, 0	106, 7	95, 6	110, 2	104, 2	108, 6	106, 4				
44-IND.PROD.MINING + QUARRYING	1980=100	109, 2	111, 7		117, 3	114, 3	118, 0	121, 5	114, 6	104, 4	109, 9	122, 3	110, 2	120, 4	117, 1				
50-NET PROD. ELECTRICAL ENERGY TOTAL	GIGAWATT	23 070	25 650		2 062	2 169	2 211	2 202	2 308	2 104	2 103	1 908	1 957	2 068	2 316	2 260			
51-NET PROD. HYDROELECTRIC ENERGY	GIGAWATT	2 852	2 791		285	224	235	226	186	254	397	242	282	201	277	303			
52-NET PROD. THERMAL ENERGY	GIGAWATT	20 218	22 859		1 777	1 945	1 976	1 976	2 122	1 850	1 706	1 666	1 675	1 867	2 039	1 957			
60-INTERNATIONAL TOURIST RECEIPTS	MIO DRA	12 515	16 227																
61-INTERNAT. TOURIST EXPENDITURE	MIO DRA	3 197	4 271																
70-RAILWAY TRAFIC - TOTAL GOODS	1000T				432	467	403	356	374	307	329	345	191	330	373	330	410		
71-RAILWAY TRAFIC-PASSENGERS CARRIED	1000				850	700	680	2 500	750	620	830	770	800	820					
80-FOREIGN TRADE - WORLD IMPORT	MIO ECU				950	1 075	1 045	1 680	958	1 047	732	1 158	1 071	742	937	703	1 151		
81-FOREIGN TRADE - WORLD EXPORT	MIO ECU				378	643	443	480	523	453	179	531	504	464	612	329	600		
82-FOREIGN TRADE - WORLD BALANCE	MIO ECU				-572	-432	-602	-1 200	-435	-594	-554	-627	-567	-278	-324	-374	-551		

## PORTUGAL

		1984	1985	1986	Sep 85	Oct 85	Nov 85	Dec 85	Jan 86	Feb 86	Mar 86	Apr 86	May 86	Jun 86	Jul 86	Aug 86	Sep 86	Oct 86	Nov 86
01-GDP-MARKET CURRENT PRICES	MIO PPS	50 208	56 754	63 441															
02-GDP-MARKET CURRENT PRICES	MIO ESC	2826 699	3558 449	4364 707															
03-GFCF-CURRENT PRICES	MIO PPS	12 396	12 762	14 397															
04-GFCF-CURRENT PRICES	MIO ESC	697 900	800 180	990 480															
05-PRIVATE CONSUMPTION	MIO PPS	1969 000	2365 500	2771 399															
06-CONSUMPTION BY GENERAL GOVERNMENT	MIO ESC	415 700	517 750	612 690															
13-CENTRAL GOVERNMENT FOREIGN DEBT	MIO ESC	652																	
20-BALANCE OF PAYMENTS-CURRENT ACNT	MIO ESC	-73 866	65 083		65 183			47 000			14 000			20 500					
31-CONSUMER PRICES	1980=100	237, 5	284, 1		286, 7			299, 4	305, 1	309, 2	312, 7	316, 8	315, 3	316, 3	316, 2	319, 3	320, 5	322, 7	325, 5
32-CIVILIAN EMPLOYMENT - TOTAL	1000	4076, 0	4057, 0																
33-VACANCIES - TOTAL	1000	0, 0																	
34-UNEMPLOYED REGISTERED IN MONTH	1000	0, 0	14, 3																
40-IND PROD INDUSTRY EXCL CONSTRUCT	1980=100	106, 7	118, 3		118, 0	124, 9	123, 4	118, 7	115, 9	124, 1	125, 8	130, 5	124, 2						
44-IND PROD MINING + QUARRYING	1980=100	96, 6	108, 8		112, 3	116, 1	103, 1	105, 5	102, 0	93, 3	105, 8	96, 3	94, 8						
52-NET PROD THERMAL ENERGY	GIGAWATT	9 038	7 600																
80-FOREIGN TRADE - WORLD IMPORT	MIO ECU				757	837	816	753	719	622	578	696	759	673	706	518	660		
81-FOREIGN TRADE - WORLD EXPORT	MIO ECU				564	649	573	635	499	552	525	605	585	579	643	420	544		

UNITED STATES OF AMERICA

		1984	1985	1986	Aug 85	Sep 85	Oct 85	Nov 85	Dec 85	Jan 86	Feb 86	Mar 86	Apr 86	May 86	Jun 86	Jul 86	Aug 86	Sep 86	Oct 86
01-GDP-MARKET CURRENT PRICES	MIO PPS	3912 357	4212 526	4496 787															
02-GDP-MARKET CURRENT PRICES	MIO	3634 580	3833 399	4047 109		1007 625			1021 925			1037 300			1043 899			1060 274	
03-GFCF-CURRENT PRICES	MIO PPS	699 230	727 253																
04-GFCF-CURRENT PRICES	MIO	649 585	661 800			163 575			168 150			166 100			168 200			170 700	
05-PRIVATE CONSUMPTION	MIO PPS	2355 059	2582 299	2691 000		656 773			666 962			674 485			683 004			698 978	
06-CONSUMPTION BY GENERAL GOVERNMENT	MIO	681 582	815 400			207 425			213 900			209 175			215 200			219 625	
10-BUDGET-SURPLUS-DEFICIT	MIO	-184 447			-27 845	617	-27 193	-33 601											
11-CENTRAL GOVERNMENT DEBT TOTAL	MIO	1667 425	1950 293		1822 387	1827 470	1836 210	1904 542	1950 293	1966 846	1983 428	1991 098	2012 556	2035 634	2063 627				
14-MONEY SUPPLY - M2	MIO	2 381	2 574		2 511	2 521	2 534	2 549	2 574	2 578	2 570	2 593	2 631	2 639	2 671				
20-BALANCE OF PAYMENTS-CURRENT ACCT.	MIO	-107 159	-117 916			-32 321			-31 540			-30 662			-35 753	2 702			
30-WHOLESALE PRICES INDICES	1970=100																		
31-CONSUMER PRICES	1980=100	126,1	130,5		131,1	131,5	131,9	132,3	132,6	133,1	132,7	132,1	131,8	132,2	132,9	132,9	133,1	133,8	133,9
32-CIVILIAN EMPLOYMENT - TOTAL	1000	105 005	107 150																
40-IND PROD INDUSTRY EXCL CONSTRUCT.	1980=100	111,8	114,0		116,7	118,4	116,2	114,5	112,0	113,2	115,0	113,4	114,0	113,4	116,9	113,5	117,5	119,3	117,9
41-IND PROD INTERMEDIATE GOODS	1980=100	116,7	121,6		123,1	122,7	122,6	123,2	123,4	125,4	124,7	124,6	125,7	126,3	128,1	128,3	128,8	128,2	128,7
42-IND PROD INVESTMENT GOODS	1980=100	113,0	121,0		122,4	122,2	120,6	122,3	121,8	122,7	121,0	118,4	118,4	117,5	116,5	117,3	118,5	119,1	119,4
43-IND PROD CONSUMER GOODS	1980=100	115,5	117,0		117,7	117,9	117,3	119,5	120,1	120,5	120,1	118,6	121,2	121,0	121,1	121,9	121,8	121,8	121,3
44-IND PROD MINING + QUARRYING	1980=100	98,7	97,0		96,4	96,4	96,4	95,1	95,6	95,6	93,7	91,4	90,3	88,8	88,6	88,3			
52-NET PROD THERMAL ENERGY	GIGAWATT																		
80-FOREIGN TRADE - WORLD IMPORT	MIO ECU				32 892	39 933	33 979	35 237	35 203	35 906	31 152	33 497	30 249	31 388	33 032	34 458	28 859		
81-FOREIGN TRADE - WORLD EXPORT	MIO ECU				20 783	21 698	21 057	20 807	19 469	19 079	19 120	19 815	18 894	18 073	19 831	17 882	17 236		

## JAPAN

		1984	1985	1986	Sep 85	Oct 85	Nov 85	Dec 85	Jan 86	Feb 86	Mar 86	Apr 86	May 86	Jun 86	Jul 86	Aug 86	Sep 86	Oct 86	Nov 86
01-GDP-MARKET CURRENT PRICES	MIO PPS	1520 862	1692 780	1839 626															
02-GDP-MARKET CURRENT PRICES	MIO YEN	298 089	316 550	329 293	79 711			81 121			81 143			82 739					
03-GFCF-CURRENT PRICES	MIO PPS	423 061	472 604	526 190															
04-GFCF-CURRENT PRICES	MIO YEN	82 920	88 377	94 188	21 995			22 445			22 408			22 551					
05-PRIVATE CONSUMPTION	MIO PPS	175 954	183 957	191 378	46 503			46 869			47 294			47 718					
06-CONSUMPTION BY GENERAL GOVERNMENT	MIO YEN	29 151	30 388	31 214	7 760			7 879			8 094			8 171					
20-BALANCE OF PAYMENTS-CURRENT ACCT.	MIO YEN	35 270	48 936		13 099			15 991			12 566			23 165					
30-WHOLESALE PRICES INDICES	1970=100																		
31-CONSUMER PRICES	1980=100	112, 1	114, 4		114, 8	115, 8	114, 9	115, 0	115, 2	115, 3	115, 2	115, 6	115, 9	115, 3	115, 0	114, 8	115, 3	115, 3	115, 1
32-CIVILIAN EMPLOYMENT - TOTAL	1000	57 660																	
33-VACANCIES - TOTAL	1000																		
40-IND PROD.INDUSTRY EXCL.CONSTRUCT.	1980=100	116, 5	121, 7		124, 5	123, 5	123, 0	125, 1	110, 7	117, 7	128, 1	122, 9	118, 8	124, 4	125, 9	113, 3	125, 2		
41-IND PROD.INTERMEDIATE GOODS	1980=100	111, 5	114, 6		113, 6	113, 6	112, 5	111, 6	112, 5	113, 4	113, 3	113, 1	113, 0	112, 5	113, 9	110, 7	113, 2		
42-IND PROD.INVESTMENT GOODS	1980=100	123, 3	134, 0		135, 7	135, 6	135, 9	140, 7	134, 1	133, 9	135, 4	135, 0	132, 5	138, 9	135, 2	132, 5	138, 4		
43-IND PROD.CONSUMER GOODS	1980=100	121, 8	127, 8																
44-IND PROD.MINING + QUARRYING	1980=100	95, 3	96, 3		96, 3	97, 7	97, 3	97, 1	99, 2	98, 8	99, 3	99, 1	99, 3	95, 3	97, 5				
80-FOREIGN TRADE - WORLD IMPORT	MIO ECU				12 962	13 954	12 570	12 959	12 236	12 027	11 521	11 496	10 797	10 546	10 807	9 163	9 827		
81-FOREIGN TRADE - WORLD EXPORT	MIO ECU				18 803	16 165	18 182	20 573	14 354	16 262	18 483	18 680	18 579	18 198	19 082	16 485	18 534		

**Clasificación de las publicaciones del Eurostat**  
**Klassifikation af Eurostats publikationer**  
**Gliederung der Veröffentlichung des Eurostat**  
**Ταξινόμηση των δημοσιεύσεων του Eurostat**  
**Classification of Eurostat publications**  
**Classification des publications de l'Eurostat**  
**Classificazione delle pubblicazioni dell'Eurostat**  
**Classificatie van de publikaties van Eurostat**  
**Classificação das publicações do Eurostat**

**EN THEME** 1 General statistics (midnight blue) 2 Economy and finances (violet) 3 Population and social conditions (yellow) 4 Energy and industry (blue) 5 Agriculture, forestry and fisheries (green) 6 Foreign trade (red) 7 Services and transport (orange) 9 Miscellaneous (brown)

**SERIES** A Yearbooks – B Short-term trends – C Accounts, surveys and statistics – D Studies and analysis – E Methods – F Rapid reports

**ES TEMA** 1 Estadísticas generales (azul oscuro) 2 Economía y finanzas (violeta) 3 Población y condiciones sociales (amarillo) 4 Energía e industria (azul claro) 5 Agricultura, silvicultura y pesca (verde) 6 Comercio exterior (rojo) 7 Servicios y transportes (naranja) 9 Diversos (marrón)

**SERIE** A Anuarios – B Coyuntura – C Cuentas, encuestas y estadísticas – D Estudios y análisis – E Métodos – F Estadísticas rápidas

**FR THÈME** 1 Statistiques générales (bleu nuit) 2 Économie et finances (violet) 3 Population et conditions sociales (jaune) 4 Énergie et industrie (bleu) 5 Agriculture, sylviculture et pêche (vert) 6 Commerce extérieur (rouge) 7 Services et transports (orange) 9 Divers (brun)

**SÉRIE** A Annuaire – B Conjoncture – C Comptes, enquêtes et statistiques – D Études et analyses – E Méthodes – F Statistiques rapides

**DA EMNE** 1 Almene statistikker (mørkeblå) 2 Økonomi og finanser (violet) 3 Befolkning og sociale forhold (gul) 4 Energi og industri (blå) 5 Landbrug, skovbrug og fiskeri (grøn) 6 Udenrigshandel (rød) 7 Tjenesteydelser og transport (orange) 9 Diverse statistikker (brun)

**SERIE** A Årbøger – B Konjunkturoversigter – C Regnskaber, tællinger og statistikker – D Undersøgelser og analyser – E Metoder – F Ekspresoversigter

**IT TEMA** 1 Statistiche generali (blu) 2 Economia e finanze (viola) 3 Popolazione e condizioni sociali (giallo) 4 Energia e industria (azzurro) 5 Agricoltura, foreste e pesca (verde) 6 Commercio estero (rosso) 7 Servizi e trasporti (arancione) 9 Diversi (marrone)

**SERIE** A Annuari – B Tendenze congiunturali – C Conti, indagini e statistiche – D Studi e analisi – E Metodi – F Note rapide

**DE THEMENKREIS** 1 Allgemeine Statistik (Dunkelblau) 2 Wirtschaft und Finanzen (Violett) 3 Bevölkerung und soziale Bedingungen (Gelb) 4 Energie und Industrie (Blau) 5 Land- und Forstwirtschaft, Fischerei (Grün) 6 Außenhandel (Rot) 7 Dienstleistungen und Verkehr (Orange) 9 Verschiedenes (Braun)

**REIHE** A Jahrbücher – B Konjunktur – C Konten, Erhebungen und Statistiken – D Studien und Analysen – E Methoden – F Schnellberichte

**NL ONDERWERP** 1 Algemene statistiek (donkerblauw) 2 Economie en financiën (paars) 3 Bevolking en sociale voorwaarden (geel) 4 Energie en industrie (blauw) 5 Landbouw, bosbouw en visserij (groen) 6 Buitenlandse handel (rood) 7 Diensten en vervoer (oranje) 9 Diverse statistieken (bruin)

**SERIE** A Jaarboeken – B Conjunctuur – C Rekeningen, enquêtes en statistieken – D Studies en analyses – E Methoden – F Spoedberichten

**GR ΘΕΜΑ** 1 Γενικές στατιστικές (βαθύ μπλε) 2 Οικονομία και δημοσιονομικά (βιολετί) 3 Πληθυσμός και κοινωνικές συνθήκες (κίτρινο) 4 Ενέργεια και βιομηχανία (μπλε) 5 Γεωργία, δάση και αλιεία (πράσινο) 6 Εξωτερικό εμπόριο (κόκκινο) 7 Υπηρεσίες και μεταφορές (πορτοκαλί) 9 Διάφορα (καφέ)

**ΣΕΙΡΑ** A Επετηρίδες – B Συγκυρία – C Λογαριασμοί, έρευνες και στατιστικές – D Μελέτες και αναλύσεις – E Μέθοδοι – F Ταχείες στατιστικές

**PT TEMA** 1 Estatísticas gerais (azul escuro) 2 Economia e finanças (violeta) 3 População e condições sociais (amarelo) 4 Energia e indústria (azul) 5 Agricultura, silvicultura e pesca (verde) 6 Comércio externo (vermelho) 7 Serviços e transportes (laranja) 9 Diversos (castanho)

**SÉRIE** A Anuários – B Conjuntura – C Contas, inquéritos e estatísticas – D Estudos e análises – E Métodos – F Estatísticas rápidas

**Número de títulos por tema y serie**  **Antal publikationer pr. emne og serie**  **Anzahl der Veröffentlichungen pro Themenkreis und Reihe**  **Αριθμός δημοσιεύσεων κατά θέμα και σειρά**  **Number of publications per theme and series**  **Nombre de publications par thème et série**  **Numero di pubblicazioni per tema e serie**  **Aantal publikaties naar onderwerp en serie**  **Número de títulos por tema e série**

	1	2	3	4	5	6	7	9
<b>A</b>	5	—	—	3	1	1	1	—
<b>B</b>	1	4	2	5	4	3	1	—
<b>C</b>	—	10	11	7	8	4	3	1
<b>D</b>	—	2	2	5	1	3	—	1
<b>E</b>	—	7	2	—	2	1	—	—
<b>F</b>	—	—	1	1	—	—	—	—



**Venta y suscripciones · Salg og abonnement · Verkauf und Abonnement · Πωλήσεις και συνδρομές  
Sales and subscriptions · Vente et abonnements · Vendita e abbonamenti  
Verkoop en abonnementen · Venda e assinaturas**

---

**BELGIQUE/BELGIË**

---

**Moniteur belge/Belgisch Staatsblad**  
Rue de Louvain 40-42/Leuvensestraat 40-42  
1000 Bruxelles/1000 Brussel  
Tél. 5 12 00 26  
CCP/Postrekening 000-2005502-27  
Sous-dépôts/Agentschappen:

**Librairie européenne/  
Europese Boekhandel**

Rue de la Loi 244/Wetstraat 244  
1040 Bruxelles/1040 Brussel

**CREDOC**

Rue de la Montagne 34/Bergstraat 34  
Bte 11/Bus 11  
1000 Bruxelles/1000 Brussel

---

**DANMARK**

---

**Schultz EF-publikationer**

Møntergade 19  
1116 København K  
Tlf: (01) 14 11 95  
Telecopier: (01) 32 75 11

---

**BR DEUTSCHLAND**

---

**Bundesanzeiger Verlag**

Breite Straße  
Postfach 10 80 06  
5000 Köln 1  
Tel. (02 21) 20 29-0  
Fernschreiber: ANZEIGER BONN 8 882 595  
Telecopierer: 20 29 278

---

**GREECE**

---

**G.C. Eleftheroudakis SA**

International Bookstore  
4 Nikis Street  
105 63 Athens  
Tel. 322 22 55  
Telex 219410 ELEF

Sub-agent for Northern Greece:

**Molho's Bookstore**

The Business Bookshop  
10 Tsimiski Street  
Thessaloniki  
Tel. 275 271  
Telex 412885 LIMO

---

**ESPAÑA**

---

**Boletín Oficial del Estado**

Trafalgar 27  
28010 Madrid  
Tel. (91) 446 60 00

**Mundi-Prensa Libros, S.A.**

Castelló 37  
28001 Madrid  
Tel. (91) 431 33 99 (Libros)  
431 32 22 (Suscripciones)  
435 36 37 (Dirección)  
Télex 49370-MPLI-E

---

**FRANCE**

---

**Journal officiel**

**Service des publications  
des Communautés européennes**  
26, rue Desaix  
75727 Paris Cedex 15  
Tél. (1) 45 78 61 39

---

**IRELAND**

---

**Government Publications Sales Office**

Sun Alliance House  
Molesworth Street  
Dublin 2  
Tel. 71 03 09

or by post

**Government Stationery Office  
Publications Section**

6th floor  
Bishop Street  
Dublin 8  
Tel. 78 16 66

---

**ITALIA**

---

**Licosa Spa**

Via Lamarmora, 45  
Casella postale 552  
50 121 Firenze  
Tel. 57 97 51  
Telex 570466 LICOSA I  
CCP 343 509

Subagenti:

**Libreria scientifica Lucio de Biasio - AEIOU**

Via Meravigli, 16  
20 123 Milano  
Tel. 80 76 79

**Libreria Tassi**

Via A. Farnese, 28  
00 192 Roma  
Tel. 31 05 90

**Libreria giuridica**

Via 12 Ottobre, 172/R  
16 121 Genova  
Tel. 59 56 93

---

**GRAND-DUCHÉ DE LUXEMBOURG  
et autres pays/and other countries**

---

**Office des publications officielles  
des Communautés européennes**

2, rue Mercier  
L-2985 Luxembourg  
Tél. 49 92 81  
Télex PUBOF LU 1324 b  
CCP 19190-81  
CC bancaire BIL 8-109/6003/200

Abonnements/Subscriptions

**Messageries Paul Kraus**

11, rue Christophe Plantin  
L-2339 Luxembourg  
Tél. 49 98 888  
Télex 25 15  
CCP 49242-63

---

**NEDERLAND**

---

**Staatsdrukkerij- en uitgeverijbedrijf**

Christoffel Plantijnstraat  
Postbus 20014  
2500 EA 's-Gravenhage  
Tel. (070) 78 98 80 (bestellingen)

---

**PORTUGAL**

---

**Imprensa Nacional**

**Casa da Moeda, E. P.**  
Rua D. Francisco Manuel de Melo, 5  
1092 Lisboa Codex  
Tel. 69 34 14  
Telex 15328 INCM

**Distribuidora Livros Bertrand Lda.**

**Grupo Bertrand, SARL**

Rua das Terras dos Vales, 4-A  
Apart. 37  
2700 Amadora CODEX  
Tel. 493 90 50 - 494 87 88  
Telex 15798 BERDIS

---

**UNITED KINGDOM**

---

**HM Stationery Office**

HMSO Publications Centre  
51 Nine Elms Lane  
London SW8 5DR  
Tel. (01) 211 56 56

Sub-agent:

**Alan Armstrong & Associates Ltd**

72 Park Road  
London NW1 4SH  
Tel. (01) 723 39 02  
Telex 297635 AAALTD G

---

**UNITED STATES OF AMERICA**

---

**European Community Information  
Service**

2100 M Street, NW  
Suite 707  
Washington, DC 20037  
Tel. (202) 862 9500

---

**CANADA**

---

**Renouf Publishing Co., Ltd**

61 Sparks Street  
Ottawa  
Ontario K1P 5R1  
Tel. Toll Free 1 (800) 267 4164  
Ottawa Region (613) 238 8985-6  
Telex 053-4936

---

**JAPAN**

---

**Kinokuniya Company Ltd**

17-7 Shinjuku 3-Chome  
Shinjuku-ku  
Tokyo 160-91  
Tel. (03) 354 0131

**Journal Department**

PO Box 55 Chitose  
Tokyo 156  
Tel. (03) 439 0124

Öffentliche Preise in Luxemburg (ohne MwSt.) • Price (excluding VAT) in Luxemburg • Prix publics au Luxemburg, TVA exclue

	ECU	BFR	DM	FF	IRL	UKL	USD
Einzelpreis • Single copy • Prix par numéro	4	180	9	28	2.90	2.40	3.50
Abonnement • Subscription	33.42	1 500	74	225	24	19.75	28



OFICINA DE PUBLICACIONES OFICIALES DE LAS COMUNIDADES EUROPEAS  
 KONTORET FOR DE EUROPÆISKE FÆLLESSKABERS OFFICIELLE PUBLIKATIONER  
 AMT FÜR AMTLICHE VERÖFFENTLICHUNGEN DER EUROPÄISCHEN GEMEINSCHAFTEN  
 ΥΠΗΡΕΣΙΑ ΕΠΙΣΗΜΩΝ ΕΚΔΟΣΕΩΝ ΤΩΝ ΕΥΡΩΠΑΪΚΩΝ ΚΟΙΝΟΤΗΤΩΝ  
 OFFICE FOR OFFICIAL PUBLICATIONS OF THE EUROPEAN COMMUNITIES  
 OFFICE DES PUBLICATIONS OFFICIELLES DES COMMUNAUTÉS EUROPÉENNES  
 UFFICIO DELLE PUBBLICAZIONI UFFICIALI DELLE COMUNITÀ EUROPEE  
 BUREAU VOOR OFFICIËLE PUBLIKATIES DER EUROPESE GEMEENSCHAPPEN  
 SERVIÇO DAS PUBLICAÇÕES OFICIAIS DAS COMUNIDADES EUROPEIAS



L-2965 Luxembourg

CA-BJ-86-012-3A-C