



eurostat

EUROSTATISTIK

Daten zur Konjunkturanalyse

EUROSTATISTICS

Data for short-term economic analysis

EUROSTATISTIQUES

Données pour l'analyse de la conjoncture

Monatlich Monthly Mensuel

3 **1987**

Themenkreis Theme Thème
Allgemeine Statistik General statistics
Statistiques générales

1

Reihe Series Série
Konjunktur Short-term trends
Conjoncture

B



OFICINA ESTADÍSTICA DE LAS COMUNIDADES EUROPEAS
DE EUROPÆISKE FÆLLESSKABERS STATISTISKE KONTOR
STATISTISCHES AMT DER EUROPÄISCHEN GEMEINSCHAFTEN
ΣΤΑΤΙΣΤΙΚΗ ΥΠΗΡΕΣΙΑ ΤΩΝ ΕΥΡΩΠΑΪΚΩΝ ΚΟΙΝΟΤΗΤΩΝ
STATISTICAL OFFICE OF THE EUROPEAN COMMUNITIES
OFFICE STATISTIQUE DES COMMUNAUTÉS EUROPÉENNES
ISTITUTO STATISTICO DELLE COMUNITÀ EUROPEE
BUREAU VOOR DE STATISTIEK DER EUROPESE GEMEENSCHAPPEN
SERVIÇO DE ESTATÍSTICA DAS COMUNIDADES EUROPEIAS

L-2920 Luxembourg – Tél. 43011 – Télex : Comeur Lu 3423
B-1049 Bruxelles, bâtiment Berlaymont, rue de la Loi 200 (bureau de liaison) – Tél. 235 1111

Las publicaciones de Eurostat están clasificadas por temas y por series. La clasificación se encuentra al final de la obra. Para mayor información sobre las publicaciones, rogamos se pongan en contacto con Eurostat.

Para los pedidos, diríjense a las oficinas de venta cuyas direcciones figuran en la página interior de la contracubierta.

Eurostats publikationer er klassificeret efter emne og serie. En oversigt herover findes bag i hæftet. Yderligere oplysninger om publikationerne kan fås ved henvendelse til Eurostat.

Bestilling kan afgives til de salgssteder, der er anført på omslagets side 3.

Die Veröffentlichungen von Eurostat sind nach Themenkreisen und Reihen gegliedert. Die Gliederung ist hinten in jedem Band aufgeführt. Genauere Auskünfte über die Veröffentlichungen erteilt Eurostat.

Ihre Bestellungen richten Sie bitte an die Verkaufsbüros, deren Anschriften jeweils auf der dritten Umschlagseite der Veröffentlichungen zu finden sind.

Οι εκδόσεις της Eurostat ταξινομούνται κατά θέμα και κατά σειρά. Η ακριβής ταξινόμηση αναφέρεται στο τέλος κάθε έκδοσης. Για λεπτομερέστερες πληροφορίες σχετικά με τις εκδόσεις, μπορείτε να απευθύνεσθε στην Eurostat.

Για τις παραγγελίες μπορείτε να απευθύνεσθε στα γραφεία πώλησης, των οποίων οι διευθύνσεις αναγράφονται στη σελίδα 3 του εξωφύλλου.

Eurostat's publications are classified according to themes and series. This classification is indicated at the end of the publication. For more detailed information on publications, contact Eurostat.

Orders are obtainable from the sales offices mentioned on the inside back cover.

Les publications de l'Eurostat sont classées par thème et par série. Cette classification est précisée à la fin de l'ouvrage. Pour des informations plus détaillées sur les publications, contactez l'Eurostat.

Pour les commandes, adressez-vous aux bureaux de vente dont les adresses sont indiquées à la page 3 de la couverture.

Le pubblicazioni dell'Eurostat sono classificate per tema e per serie. Tale classificazione è precisata alla fine dell'opera. Per informazioni più dettagliate sulle pubblicazioni rivolgersi all'Eurostat.

Per eventuali ordinazioni rivolgersi a uno degli uffici di vendita i cui indirizzi figurano nella 3ª pagina della copertina.

De publikaties van Eurostat zijn ingedeeld naar onderwerp en serie. Deze indeling is achter in het boek opgenomen. Voor nadere informatie over de publikaties kunt u zich wenden tot Eurostat.

Gelieve bestellingen op te geven bij de verkoopbureaus, waarvan de adressen op bladzijde 3 van de omslag zijn vermeld.

As publicações do Eurostat estão classificadas por tema e por série. Esta classificação está indicada no fim da obra. Para mais informações sobre as publicações é favor contactar Eurostat.

Encomendas : serviços de venda cujos endereços estão indicados na contracapa.

EUROSTATISTIK

Daten zur Konjunkturanalyse

EUROSTATISTICS

Data for short-term economic analysis

EUROSTATISTIQUES

Données pour l'analyse de la conjoncture

Bitte neues Vorwort beachten
Attention: new foreword
Attention: nouvel avant-propos

Luxembourg: Office des publications officielles des Communautés européennes, 1987

Kat./cat.: CA-BJ-87-003-3A-C

© EGKS-EWG-EAG, Brüssel — Luxembourg, 1987

Nachdruck — ausgenommen zu kommerziellen Zwecken — mit Quellenangabe gestattet.

© ECSC-EEC-EAEC, Brussels — Luxembourg, 1987

Reproduction is authorized, except for commercial purposes, provided the source is acknowledged.

© CECA-CEE-CEEA, Bruxelles — Luxembourg, 1987

Reproduction autorisée, sauf à des fins commerciales, moyennant mention de la source.

Printed in the FR of Germany

Mit der monatlich erscheinenden Veröffentlichung „Eurostatistik“ – Daten zur Konjunkturanalyse werden innerhalb kürzester Frist die neuesten statistischen Daten über die Europäische Gemeinschaft als Ganzes (EUR 12), über jedes Mitgliedsland sowie über die Vereinigten Staaten und Japan bekanntgegeben.

„Eurostatistik“ enthält nicht die Gesamtheit des bei Eurostat verfügbaren statistischen Materials, sondern eine Auswahl der relevantesten Reihen über die konjunkturelle Entwicklung.

Die Reihen werden jeweils für die letzten 15 Monate, die letzten fünf Quartale und die letzten vier Jahre veröffentlicht, um eine kurz- oder mittelfristige Analyse – gegebenenfalls mit überarbeiteten Zahlen – zu ermöglichen.

Schnelligkeit und Pünktlichkeit sind die wichtigsten Vorzüge dieser Veröffentlichung. Aus diesem Grunde wurde sie im Umfang bewußt klein gehalten und enthält keine Anmerkungen zur Methodik, die im übrigen in den spezialisierten Veröffentlichungen von Eurostat zu finden sind.

„Eurostatistik“ besteht aus vier Teilen:

- Die Rubrik „kurz notiert“ gibt die wichtigsten Ereignisse und Entwicklungen der jüngsten Zeit im wirtschaftlichen, finanziellen und sozialen Bereich wieder.
- Im Schaubilderteil werden die wichtigsten Reihen über die wirtschaftliche Entwicklung in der Gemeinschaft, den Mitgliedstaaten, den Vereinigten Staaten und Japan veranschaulicht.
- Im Konjunkturdatenteil werden die Daten, die von Eurostat auf der Grundlage gemeinsamer Kriterien harmonisiert wurden, für sämtliche Mitgliedstaaten dargestellt und mit den Daten der Vereinigten Staaten und Japans verglichen.
- Der Ländertabellenteil schließlich gibt für jedes Land auf je einer Seite die wirtschaftliche Entwicklung auf der Grundlage einer Anzahl von Indikatoren wieder, die übrigens immer im Konjunkturdatenteil veröffentlicht werden.

Die in „Eurostatistik“ veröffentlichten Daten stammen aus dem „ICG“-Bereich der On-line-Datenbank „Cronos“ von Eurostat.

Wer Zugang zu Cronos besitzt, kann jederzeit die Tabellen dieser Veröffentlichung abfragen, wobei die Daten täglich auf den neuesten Stand gebracht werden. Hinweise zur „on-line“-Benutzung finden sich auf S. 111.

Weitere Informationen über „Eurostatistik“ können bei folgender Stelle angefordert werden:

Eurostat – Direktion A
L-2920 LUXEMBURG
Telephon: (352) 4301-2046
 4301-2038
 4301-3220 (für die „one-line“-Abfrage)

Inhaltsverzeichnis

	Seite
„KURZ NOTIERT“	5
SCHAUBILDER	15
KONJUNKTURDATEN	
1. Volkswirtschaftliche Gesamtrechnungen ..	35
2. Beschäftigung	39
3. Arbeitslosigkeit	42
4. Industrielle Produktion	45
5. Meinungsumfrage in der Industrie	52
6. Industrieerzeugnisse	56
7. Einzelhandel	60
8. Landwirtschaftliche Erzeugnisse	61
9. Außenhandel	63
10. Verbraucherpreise	84
11. Landwirtschaftliche Erzeugerpreise	87
12. Löhne und Gehälter	88
13. Finanzstatistiken	89
14. Zahlungsbilanz	93
LÄNDERTABELLEN	
Titel (vollständiges Verzeichnis)	96
1. BR Deutschland	97
2. France	98
3. Italia	99
4. Nederland	100
5. Belgique/België	101
6. Luxembourg	102
7. United Kingdom	103
8. Ireland	104
9. Danmark	105
10. España	106
11. Hellas	107
12. Portugal	108
13. United States of America	109
14. Japan	110

Zeichen und Abkürzungen

0	Weniger als die Hälfte der verwendeten Einheit
%	Prozent
%, T4/T0	Prozentualer Zuwachs eines Vierteljahres gegenüber dem entsprechenden Vierteljahr des Vorjahres
%, T12/T0 } %, T/T-12 }	Prozentualer Zuwachs eines Monats gegenüber dem entsprechenden Monat des Vorjahres
%, SALDO	Saldo zwischen den positiven Antworten (Zunahme, Verbesserung der Situation) und den negativen Antworten (Abnahme, Verschlechterung der Situation) der Konjunkturbefragung bei den Unternehmern in der Gemeinschaft, saisonbereinigt (Ländertabellen)
*	Basisjahr
1980 = 100	Prozentuale Angaben im Verhältnis zur Gemeinschaft der 10 oder 12 (= 100)
EUR 10 = 100 }	
EUR 12 = 100 }	
MIO	Million
MRD	Milliarde
T	Metrische Tonne
TROEE	Tonne Rohöleinheiten
GWH	Gigawattstunde = 10 ⁶ kWh
M3	Kubikmeter
B	Belgique/België
DK	Danmark
D	BR Deutschland
GR	Ελλάδα/Griechenland
E	España
F	France
IRL	Ireland
I	Italia
L	Luxembourg
NL	Nederland
P	Portugal
UK	United Kingdom
USA	United States of America
JAP	Japan
USD	US-Dollar
ECU	Europäische Währungseinheit
SZR	Sonderziehungsrechte
EG	Europäische Gemeinschaft[en]
Eurostat	Statistisches Amt der Europäischen Gemeinschaften
EUR 10 } EUR 12 }	Gesamtheit der Mitgliedsländer der Europäischen Gemeinschaften vor bzw. nach dem Beitritt Spaniens und Portugals
UEBL/BLEU	Belgisch-luxemburgische Wirtschaftsunion
ACP	Länder Afrikas, der Karibik und des Pazifiks — Abkommen von Lomé
ESVG	Europäisches System Volkswirtschaftlicher Gesamtrechnungen
NACE	Allgemeine Systematik der Wirtschaftszweige in den Europäischen Gemeinschaften
SITC	Standard International Trade Classification

Eurostatistik: Kurz notiert

1. HERAUSRAGENDE EREIGNISSE

Die Wirtschaftslage der Gemeinschaft scheint sich in ihrer Gesamtheit innerhalb der letzten drei Monate weniger günstig entwickelt zu haben.

Die gegenwärtig verfügbaren Daten weisen auf eine Verlangsamung des Wachstums im dritten und vierten Quartal 1986 hin.

Desgleichen ist bei der industriellen Erzeugung eine starke Verlangsamung festzustellen, die auf eine stagnierende Produktion von Investitionsgütern seit Ende des ersten Halbjahres 1986 zurückzuführen ist.

Im Währungsbereich waren in den letzten Wochen eine Wertsteigerung des Pfund Sterling, eine „relative Schwäche“ der Deutschen Mark und vor allem weniger sprunghafte Wechselkursbewegungen des US-Dollars festzustellen. Zudem ist hinsichtlich der langfristigen Realzinssätze (inflationbereinigter Nominalzins), die nach wie vor hoch sind, keinerlei Entspannung eingetreten.

Bei der Inflationsbekämpfung scheint man auf der Stelle zu treten. Trotz eines gemäßigten Anstiegs der Verbraucherpreise im Februar (+0,3 % für EUR 12) ist eine leichte Beschleunigung des Jahrestempos (+3 %) zu verzeichnen, die zum Teil auf die ungünstige Preisentwicklung bei der importierten Energie zurückzuführen ist. Gleichwohl ist anzumerken, daß diese Beschleunigung in den Ländern teilweise abgeschwächt ist, deren Währung eine regelmäßige Wertsteigerung erfährt.

Das hervorstechende Ereignis in diesem Bereich ist der Rückgang des Inflationsgefälles in der Gemeinschaft.

Was den Außenhandel angeht, so hat die Gemeinschaft innerhalb der drei Monate bis Januar 1987 10 % (in Volumeneinheiten) weniger ausgeführt als zuvor.

Im Gegensatz dazu ist bei der Einfuhr in die EG (in Volumeneinheiten) eine leichte Zunahme zu verzeichnen; ihr Außenhandelsaldo ist positiv geblieben.

Bemerkenswert ist in diesem Bereich die starke Zunahme der Einfuhr in die Gemeinschaft aus Japan und den Ländern Südasiens.

Abschließend ist für die EG insgesamt trotz der in einigen Mitgliedstaaten zu verzeichnenden guten Leistungen keine nennenswerte Verbesserung auf dem Beschäftigungssektor festzustellen.

2. BIP: Verlangsamte Zuwachsraten im dritten und vierten Quartal 1986

Im dritten Quartal 1986 ist das saisonbereinigte BIP der Gemeinschaft, [-], um 0,6 % (umgerechnet auf das ganze Jahr) gestiegen. Im ersten und zweiten Quartal 1986 lagen die Zuwachsraten noch bei 1,8 % bzw. 5,1 %.

In den Vereinigten Staaten ist im dritten Quartal wieder ein Anstieg um 2,7 % nach 0,6 % im zweiten Quartal zu verzeichnen.

In Japan lag die Zuwachsrate bei 2,6 % nach 3,7 % im zweiten Quartal.

In den wichtigsten Ländern der Gemeinschaft stellt sich die Situation wie folgt dar:

Bundesrepublik Deutschland:	Zuwachsrate von 3 %, verlangsamer Anstieg des Wachstums
Frankreich:	Aufgrund einer Basisänderung stehen keine Daten zur Verfügung
Italien:	negatives Wachstum von 3,2 %, starker Rückgang der Investitionen
Vereinigtes Königreich:	Zuwachsrate von 0,7 %.

Im vierten Quartal 1986 weisen die bisher verfügbaren Teilergebnisse des saisonbereinigten BIP auf das Jahr umgerechnet eine leichte Zuwachsrate (+1,7 %) für die Wirtschaft der Vereinigten Staaten auf, Folge eines immer noch ungünstigen Außenbeitrages und einer stagnierenden Inlandsnachfrage.

In Europa bestätigt der Rückgang (-0,6 %) in der Bundesrepublik Deutschland im vierten Quartal die bereits im vorhergehenden Quartal festgestellte Verlangsamung, die im wesentlichen im Exportrückgang begründet sein dürfte.

3. INDUSTRIELLE PRODUKTION: Kein Zuwachs bei der Produktion von Investitionsgütern

Gegenüber 1985 zeigen die Jahresmittelwerte des Index der industriellen Produktion 1986 für die Gemeinschaft (EUR 12) eine Zunahme von rund +2,1 % (während die Zunahme 1985 gegenüber 1984 +3,3 % betrug). Die Vereinigten Staaten verzeichneten eine Zunahme von +1,0 % (+1,7 % 1985 gegenüber 1984), und in Japan kam es zu einem Rückgang um (-0,3 %), während 1985 gegenüber 1984 eine Zunahme von +4,5 % festgestellt wurde.

Die Mitgliedstaaten der Gemeinschaft lassen sich nach den Wachstumsraten der industriellen Produktion im Jahresmittel 1986 gegenüber 1985 in vier Gruppen unterteilen:

- Mitgliedstaaten mit Änderungsraten unter +1,5 %: +0,3 % Griechenland, Frankreich und die Niederlande +1,1 %, Vereinigtes Königreich +1,5 %.

- Mitgliedstaaten mit Wachstumsraten von rund +2 %: Bundesrepublik Deutschland und Belgien +2,1 %.
- Mitgliedstaaten mit Wachstumsraten zwischen +2,5 % und 3,5 %: +2,7 % Irland, +3,2 % Italien, Luxemburg und Spanien.
- Mitgliedstaaten mit Wachstumsraten von mehr als +3,5 %: Dänemark +4,0 % und Portugal +5,0 %.

Der *saisonbereinigte Index* für Dezember beträgt 106,2. Dies entspricht einer klaren Verlangsamung des mittleren Wachstumstempes der industriellen Produktion seit Beginn des Sommers; der Stand von 106,2 wurde nämlich bereits im zweiten Quartal 1986 erreicht.

In den letzten drei Monaten, für die Angaben vorliegen, belief sich der Anstieg des Gesamtindex EUR 12 gegenüber dem des entsprechenden Vorjahreszeitraums auf +1,5 %. Für diesen Zeitraum liegt die Steigerung in der BR Deutschland bei +0,4 %, in Frankreich bei +0,8 %, im Vereinigten Königreich bei +1,0 % und in Italien bei +3,7 %. In Dänemark und Griechenland ist ein Rückgang festzustellen. Die entsprechenden Werte betragen für die Vereinigten Staaten +0,9 % und für Japan um -0,9 %.

4. STAHL: Erneuter Produktionsrückgang im Februar (-5 %)

Die Rohstahlerzeugung der Gemeinschaft (ohne Griechenland) hat im Februar 1987 mit 9,9 Mio t im Vergleich mit dem Vormonat saisonbereinigt um 1,3 % zugenommen; gegenüber Februar 1986 ist allerdings ein Rückgang von 5 % zu verzeichnen.

Die Auftragseingänge (EUR 9, Massenstahl) erreichten 1986 82,9 Mio t; dies entspricht einem Rückgang um 4 % gegenüber 1985 und um 1,3 % gegenüber 1984.

Die Werkslieferungen zeigten mit 83,7 Mio t eine ähnliche Entwicklung: (-3,8 % bzw. -0,7 % im Vergleich zu 1985 bzw. 1984).

5. PREISE: Gemäßigter Anstieg für EUR 12 im Februar (+0,3 %), jedoch leichte Beschleunigung der jährlichen Steigerungsrate (+3 %)

Nach den Berechnungen von Eurostat stieg der Verbraucherpreisindex in der gesamten Gemeinschaft zwischen Januar und Februar 1987 um 0,3 %.

Mit diesem Anstieg sind bei dem Verbraucherpreisindex auf Gemeinschaftsebene offenbar wieder die leichten Anstiegssraten zu verzeichnen, die seit Beginn des letzten Jahres festzustellen waren.

Im Februar ging der Index in Dänemark um 0,1 % zurück, während in den meisten Mitgliedstaaten leichte bis mäßige Zuwachsraten zu beobachten waren: 0,1 % in der Bundesrepublik Deutschland, 0,2 % in Frankreich, Belgien, Luxemburg und in den Niederlanden, 0,4 % in Italien, in Spanien, in Griechenland und im Vereinigten Königreich. Ein recht empfindlicher Preisanstieg wurde mit 1,0 % in Portugal verzeichnet.

Die auf ein Jahr umgerechnete Inflationsrate betrug für die gesamte Gemeinschaft (EUR 12) 3,0 % (Februar 1987 gegenüber Februar 1986).

Im Monat Januar lag diese Rate in den Vereinigten Staaten bei +1,4 % und in Japan bei -1,1 %.

Die jährlichen Zuwachsraten des Preisindex (Februar 1987 gegenüber Februar 1986) in den einzelnen Mitgliedstaaten sehen wie folgt aus:

Niederlande -0,9 %, Bundesrepublik Deutschland -0,5 %, Luxemburg -0,5 %, Belgien +1,0 %, Frankreich +3,4 %, Irland +3,5 %, Vereinigtes Königreich +3,9 %, Italien +4,3 %, Dänemark +4,7 %, Spanien +6,0 %, Portugal +9,5 %, Griechenland +16,8 %.

Es sei auf die deutliche Abschwächung des Preisanstiegs in Spanien und in Portugal hingewiesen, wo die Inflation vor einem Jahr bei 9 % bzw. 12,6 % lag.

6. ARBEITSLOSIGKEIT: Erhöhung um 1,3 % der in der Gemeinschaft eingeschriebenen Arbeitslosen

Ende Februar 1987 betrug die Zahl der bei den Arbeitsämtern der Gemeinschaft der zwölf Mitgliedstaaten eingeschriebenen Arbeitslosen 17 Millionen Personen. Trotz des starken Winterwetters, das in den meisten Ländern der Gemeinschaft geherrscht hat, weist die Zahl der Arbeitslosen eine leichte Abnahme gegenüber dem Vormonat auf.

Im Gegensatz dazu hat sich die Zahl der eingeschriebenen Arbeitslosen im vergangenen Jahr gegenüber Februar 1986 um 222 000 Personen oder um 1,3 % erhöht. Damit hat sich die Situation auf dem Arbeitsmarkt insgesamt gesehen wenig verändert.

Die Zahl der jüngeren Arbeitslosen unter 25 Jahren ist in demselben Zeitraum um 22 700 Personen oder 0,4 % zurückgegangen. Daran wird deutlich, daß die Probleme der älteren Arbeitslosen von Mal zu Mal zunehmen.

Abnahmen bei der Zahl der jüngeren Arbeitslosen finden sich für das vergangene Jahr bei den meisten Mitgliedstaaten, bis auf Italien, Irland, Griechenland und Spanien, in denen die Zahl um 5 % und mehr zugenommen hat.

* Schätzung.

7. AUSSENHANDEL: Gemeinschaftsausfuhr rückläufig (mengenmäßig - 10 %), leichter Anstieg bei der Einfuhr (mengenmäßig + 1 %), Außenhandelsaldo jedoch immer noch positiv

Erste Schätzungen für die drei Monate bis Januar 1987 zeigen, daß die Ausfuhr der EG in Drittländer weiter sinken. Sie betragen durchschnittlich 27 Mrd ECU je Monat und lagen damit 15 % unter dem Niveau des Vergleichszeitraums des letzten Jahres. Dies entspricht einem Mengenrückgang von etwa 10 %.

Vorläufige Zahlen für 1986 zeigen, daß die Ausfuhr von durchschnittlich 28 Mrd ECU im Monat im Vergleich zu ihrem Stand 1985 wertmäßig um 10 % und mengenmäßig um 5 % zurückgingen. Die Ausfuhr in Entwicklungsländer fielen um 17 %, was die verringerte Kaufkraft der Länder, die in erster Linie von der Ausfuhr von Öl und anderen Rohstoffen abhängig sind, widerspiegelt. Andererseits waren die Ausfuhr in Industrieländer nur um 6 % niedriger. Sie machten 60 % der EG-Ausfuhr aus, während die Entwicklungsländer und die Ostblockländer 32 % bzw. 8 % aufnahmen. Rund 82 % der Gesamtausfuhr waren Fertigwaren, deren Ausfuhr 1986 um 7 % fielen, der Rückgang war damit deutlich niedriger als bei Nichtfertigwaren.

In den drei Monaten bis Januar 1987 lagen die Einfuhr der EG aus Drittländern bei durchschnittlich 26 Mrd ECU je Monat. Wertmäßig waren dies 20 % weniger als die Einfuhr im Vergleichszeitraum des Vorjahres, obwohl es mengenmäßig wahrscheinlich einen leichten Anstieg bedeutet.

1986 gingen die Einfuhr wertmäßig um 17 % auf durchschnittlich 28 Mrd ECU je Monats zurück. Mengenmäßig stiegen die Einfuhr zwar um 7 % an, dies wurde jedoch durch einen Rückgang der Preise um 23 % mehr als ausgeglichen. Der Preis der Rohöleinfuhr halbierte sich fast (- 48 %) und die Preise von Rohstoffen außer Nahrungsmitteln lagen 21 % niedriger. Infolgedessen halbierten sich die Rohöleinfuhr wertmäßig und die Einfuhr anderer Rohstoffe lagen 22 % niedriger, obwohl die Einfuhrmengen bei diesen Waren nur geringfügig zurückgingen. Die Einfuhr von Nahrungsmitteln, Getränken und Tabak waren 8 % niedriger. Andererseits stiegen die Einfuhr von Fertigwaren wertmäßig um 1 % und mengenmäßig um 8 %.

Die Industrieländer lieferten 59 % der EG-Einfuhr 1986, während 32 % aus Entwicklungsländern kamen. Die Einfuhr aus den ersteren (hauptsächlich Fertigwaren) lagen 7 % niedriger, bei den letzteren gab es dagegen einen Rückgang um 30 %. Die Einfuhr aus OPEC-Ländern lagen 45 % niedriger und die aus den AKP-Ländern, dem Mittelmeerraum und Lateinamerika gingen um mehr als 30 % zurück. Dagegen stiegen die Einfuhr aus Japan um 16 % und die aus den Schwellenländern des Fernen Ostens um 4 %.

In den drei Monaten bis Januar lagen die Einfuhr der USA mit 31 Mrd ECU je Monat um 17 % niedriger. Japans Einfuhr gingen im Vergleich zum gleichen Zeitraum des Vorjahres um 26 % auf 9 Mrd ECU im Monat zurück. Die EG hatte in den drei Monaten bis Januar einen geringen Handelsüberschuß zu verzeichnen. Im letzten Jahr erreichte die Gemeinschaft zum erstenmal einen Jahreshandelsüberschuß durch eine Verbesserung der Handelsbilanz um etwa 33 Mrd ECU. Dies ist auf eine Verbesserung der Ölrechnung um 52 Mrd ECU und auf eine Verbesserung um 6 Mrd ECU bei anderen Rohstoffen zurückzuführen, teilweise ausgeglichen durch eine Verschlechterung des Handelsüberschusses für Fertigwaren um 25 Mrd ECU.

Das Handelsdefizit der USA lag in den drei Monaten bis Januar bei durchschnittlich 14 Mrd ECU je Monat, wobei die Ausfuhr nur 55 % der Einfuhr deckten. Dies bedeutet nur eine geringfügige Verbesserung gegenüber den 53 % des Vorjahres. Japan erreichte einen durchschnittlichen Überschuß von 7 Mrd ECU je Monat, die Ausfuhr deckten die Einfuhr zu 171 %.

Die innergemeinschaftlichen Einfuhr lagen in den drei Monaten bis Januar bei durchschnittlich 37 Mrd ECU je Monat und damit rund 5 % niedriger als vor einem Jahr. Der Rückgang ist überwiegend auf den geringeren Wert des Ölhandels zurückzuführen - die Länder mit den deutlichsten Ausfuhrrückgängen waren das Vereinigte Königreich und die Niederlande, die beiden größten Ölausfuhrländer der EG.

1986 fiel der innergemeinschaftliche Handel wertmäßig um 2 % auf 38 Mrd ECU im Monat. Mengenmäßig stieg der Binnenhandel der Gemeinschaft um 4 %.

8. WECHSELKURSE: Aufwertung des Pfund Sterling, relative „Schwäche der DM“ und der Dollar nicht mehr so unbeständig

Der Anstieg des *Pfund Sterling* sowohl gegenüber dem Dollar als auch gegenüber den anderen Hauptwährungen war eine der wichtigsten Erscheinungen auf den Geldmärkten in den letzten Wochen. Die günstigeren Zinssätze für Anlagen in Pfund Sterling können als eine Erklärung für diesen Anstieg herangezogen werden. Die untenstehende Tabelle liefert die jüngsten Daten über die Zinssätze der wichtigsten Währungen auf den Euro-Geldmärkten.

Kurzfristige Euro-Geld-Zinssätze	
Pfund Sterling	10,5 %
Lira	9,5 %
Französischer Franc	8,0 %

US-Dollar	6,1 %
Schweizer Franken	4,3 %
DM	4,0 %
Yen	3,9 %

Die genannten Zinsvorteile des Pfund Sterling sind jedoch nicht eine Erscheinung der jüngsten Vergangenheit und können deshalb nicht allein den jüngsten Anstieg erklären. Die folgenden zusätzlichen Faktoren scheinen ebenfalls zu diesem Anstieg beigetragen zu haben: a) Die relative Schwäche der DM hat eine Reihe von Investoren zu Pfund-Anlagen geführt b) die Investoren erwarteten unmittelbare wirtschaftliche Maßnahmen, die das Pfund Sterling begünstigen würden (diese Maßnahmen wurden auch am 17. 3. anlässlich der Vorstellung des neuen Haushalts des Vereinigten Königreichs angekündigt).

Der *US-Dollar* befand sich Mitte März gegenüber den meisten Währungen auf einem höheren Niveau als einen Monat zuvor, aber das Hauptcharakteristikum des Dollar war, daß er im Vergleich zu seinen vorhergehenden starken Ausschlägen an Stabilität gewann. Die Bereitschaft der Zentralbanken nach der „Pariser Vereinbarung“ vom letzten Monat, die bestehenden Paritäten zu verteidigen, trug wahrscheinlich mit dazu bei.

Innerhalb des EWS gab es seit Mitte Februar keine bemerkenswerten Veränderungen. Die DM verlor während dieses Zeitraums etwas an Boden, nachdem es Hinweise auf ein etwas geringeres Wachstum der deutschen Wirtschaft als erwartet gegeben hatte. Diese Hinweise machten Finanzanlagen in DM weniger attraktiv für Investoren, die hauptsächlich Kapitalgewinne (durch Währungsaufwertungen) erwarten, wenn sie Niedrigzinswährungen halten. Die relativen Positionen der übrigen EWS-Währungen veränderten sich kaum.

Bemerkenswert bei den übrigen Gemeinschaftswährungen war die relative Stabilität der griechischen Drachme in der letzten Zeit: Nach einem beträchtlichen Wertverlust im Laufe des Jahres 1986, der sich in einer fast kontinuierlichen Abwärtsbewegung ausdrückte, blieb der Kurs der Drachme gegenüber der ECU während des letzten Monats praktisch unverändert, was wahrscheinlich eine Änderung der Wechselkurspolitik widerspiegelt (der Wechselkurs der Drachme ist eine politisch festgelegte Variable).

9. ZINSSÄTZE: Steigende Zinssätze in Dänemark, Frankreich, Italien, den Vereinigten Staaten und Japan

Die langfristigen Zinssätze (d. h. die Erträge langfristiger Anleihen) entwickelten sich in den in dem vorliegenden Papier untersuchten Ländern im Februar im Vergleich zum Vormonat folgendermaßen:

In Dänemark war der stärkste Anstieg bei den Zinssätzen festzustellen, der Durchschnitt lag dort im Februar (12,4 %) deutlich höher als im Januar (10,8 %). Geringe Anstiege waren in Frankreich und Italien zu verzeichnen, noch niedrigere in den USA und in Japan. Andererseits waren die Zinssätze in den übrigen Ländern, für die jüngste Daten verfügbar sind, geringfügig niedriger.

Ein genaueres Bild könnte die Untersuchung der „realen“ (also inflationsbereinigten) langfristigen Zinssätze ergeben. Die untenstehende Tabelle liefert die jüngsten Daten über die realen langfristigen Zinssätze.

Reale langfristige Zinssätze (%)			
Luxemburg	7,8	Belgien	5,7
Dänemark	7,5	Japan	5,6
Niederlande	7,0**	** Portugal	5,4
Frankreich	6,4	Italien	4,8
* Vereinigte Staaten	6,2	Spanien	4,6
BR Deutschland	6,2	* Griechenland	2,2
Vereinigtes Königreich	5,9		

* Januar-Daten.
 ** Dezember-Daten.
 Für Irland sind keine jüngeren Daten über die Inflationsrate verfügbar.

10. GELDVOLUMEN: Zunahme des Geldvolumens (M1) in der Bundesrepublik Deutschland und in den Vereinigten Staaten, jedoch Abnahme in Frankreich

Die Jahreszuwachsrate des Geldvolumens im engeren Sinne (M1-Konzept, das im allgemeinen Banknoten, Münzen und übertragbare Sichteinlagen abdeckt) zeigte in den Ländern, für die jüngste Daten (Januar 87) verfügbar sind, die folgenden Veränderungen:

In den USA beschleunigte sich das Geldvolumenwachstum im Januar auf 17,5 %. Dabei ist allerdings zu berücksichtigen, daß die US Federal Reserve (Landeszentralbank) ihre Aufmerksamkeit auf das Geldvolumen im weiteren Sinne (M2), dessen Wachstum deutlich langsamer ist (8,8 %), verlagert hat. Die M1-Zuwachsrate in der Bundesrepublik Deutschland war mit 9,1 % im Januar im Vergleich zum Vorjahresmonat weiterhin hoch, was zum Teil den Einfluß des Zustroms ausländischen Kapitals in DM-Anlagen in diesem Monat widerspiegelt. In Frankreich war die Zuwachsrate weiterhin niedrig (6,7 %), obwohl sie höher als im Vormonat lag. Die M1-Zuwachsrate im Vereinigten Königreich lag mit 23,5 % auf der Höhe des Vormonats.

Eurostatistics – data for short-term economic analysis – is a monthly publication aimed at providing, as rapidly as possible, the latest statistical data on the European Community as a whole (EUR 12), each Member State, the United States and Japan.

Eurostatistics does not present all the statistics held by Eurostat, but a selection of the most relevant series on the economic situation.

The series are published for the last 15 months, the last five quarters and the last four years, thus permitting short- or medium-term analysis with figures that may have been revised where necessary.

Speed of publication and punctuality are the main features of this publication; that is why it is deliberately streamlined and does not contain any methodological notes, which are given in Eurostat's specialized publications.

Eurostatistics comprises four sections:

- The 'In brief' section outlines the main recent events and trends in the economic, financial and social fields.
- The 'Graphs' section illustrates the most significant economic series for the Community, its Member States, the United States and Japan.
- The 'Short-term trends' section presents data harmonized by Eurostat on the basis of common criteria for the Member States as a whole, with comparisons with the USA and Japan.
- Lastly, the 'Tables by country' section shows on one page the trends in the economic situation in each country on the basis of a number of indicators, which are not always published in the 'Short-term trends' section.

The data published in *Eurostatistics* are taken from the ICG domain of Eurostat's on-line data bank, Cronos.

By linking up to Cronos it is possible to obtain daily the tables presented in this publication, containing data updated daily. The method of consultation can be found on p. 111 of this publication.

Further information about *Eurostatistics* can be obtained from the following address:

Eurostat – Directorate A
L-2920 Luxembourg
Tel.: (352) 4301-2046
4301-2038
4301-3220 (for 'on line' consultation)

	<i>Page</i>
'IN BRIEF'	9
GRAPHICS	15
SHORT-TERM TRENDS	
1. National accounts	35
2. Employment	39
3. Unemployment	42
4. Industrial production	45
5. Opinions in industry	52
6. Industrial products	56
7. Retail sales	60
8. Agricultural products	61
9. External trade	63
10. Consumer prices	84
11. Producer prices of agricultural products ..	87
12. Wages and salaries	88
13. Financial statistics	89
14. Balance of payments	93
TABLES BY COUNTRY	
Titles (complete list)	96
1. BR Deutschland	97
2. France	98
3. Italia	99
4. Nederland	100
5. Belgique/België	101
6. Luxembourg	102
7. United Kingdom	103
8. Ireland	104
9. Danmark	105
10. España	106
11. Hellas	107
12. Portugal	108
13. United States of America	109
14. Japan	110

0	Data less than half the unit used
%	Per cent
%, T4/T0	Percentage increase on the corresponding quarter of the previous year
%, T12/T0	Percentage increase on the corresponding month of the previous year
%, T/T-12	
%, BALANCE	Balance between positive replies (increase, improvement in the situation) and negative replies (reduction, worsening of the situation) in the short-term-trends inquiry conducted among heads of enterprises in the Community
*	Seasonally adjusted (Tables by country)
1980 = 100	Reference year
EUR 10 = 100	Data for countries expressed as a percentage of the Community of 10 or 12 (= 100)
EUR 12 = 100	
MIO	Million
MRD	Thousand million
T	Tonne
TOE	Tonne of oil equivalent
GWH	Gigawatt hour (= 10 ⁶ kWh)
M3	Cubic metre
B	Belgique/België
DK	Danmark
D	BR Deutschland
GR	Ελλάδα/Greece
E	España
F	France
IRL	Ireland
I	Italia
L	Luxembourg
NL	Nederland
P	Portugal
UK	United Kingdom
USA	United States
JAP	Japan
USD	US dollar
ECU	European currency unit
SDR	Special Drawing Right
EC	European Communities
Eurostat	Statistical Office of the European Communities
EUR 10	Total of the member countries of the EC before and after the accession of Spain and Portugal
EUR 12	
UEBL/BLEU	Belgo-Luxembourg Economic Union
ACP	African, Caribbean and Pacific countries of the Lomé Convention
ESA	European System of Integrated Economic Accounts
NACE	General Industrial Classification of Economic Activities within the European Communities
SITC	Standard International Trade Classification

Eurostatistics: in brief

1. HIGHLIGHTS

The overall economic situation in the Community seems to have been less favourable in recent months.

The data currently available indicate a slow-down in growth in the third and fourth quarters of 1986.

Similarly, industrial production slowed considerably owing to the absence of growth in the production of capital goods since the end of the first half of 1986.

In the monetary, field, recent weeks have seen upward movement in the pound sterling, a 'relative weakness' of the Deutsche Mark and, above all, less erratic movements of the US dollar.

In addition, there has been no slackening of real long-term interest rates (nominal rates corrected to allow for inflation), which are still high.

The fight against inflation would appear to be marking time. Despite a moderate increase in consumer prices in February (+0.3% for EUR 12), there has been a slight acceleration of the annual rate (+3%), partially due to the unfavourable trend in prices of imported energy. It should be noted, however, that this acceleration has been offset to some extent in countries with regularly appreciating currencies. A striking feature in this field is the reduction in the inflation differentials within the Community.

As regard external trade, during the three months to January 1987 the Community exported 10% less (in volume) than in the same period the previous year.

On the other hand, the Community imported slightly more (in volume), and its external trade balance remained positive. What is most striking in this connection is the considerable increase in imports to the Community from Japan and South-East Asian countries.

There has been no appreciable improvement in the employment sector for the Community as a whole, despite the progress made in certain Member States.

2. GDP: The growth rate slackened in the third and fourth quarters of 1986

The seasonally adjusted increase in the Community's GDP for the third quarter of 1986 was equivalent to an annual rate of 0.6%. In the first and the second quarters of 1986 growth rates of 1.8% and 5.1% respectively were recorded.

In the United States of America, the growth rate rose from 0.6% in the second quarter to 2.7% in the third quarter, while in Japan it fell from 3.7% in the second quarter to 2.6% in the third quarter.

The situation in the main Community countries was as follows:

FR of Germany: growth rate of 3%, i.e. slow-down in growth;

France: data not available owing to change of base;

Italy: negative growth of -3.2%, sharp fall in investment;

United Kingdom: growth of 0.7%.

In the fourth quarter of 1986, the provisional results for GDP (seasonally adjusted and annualized) showed only a marginal increase in growth (+1.7%) in the United States economy. This was due to the combined effects of a continuing deficit in the external balance and sluggish domestic demand.

In Europe, the fall of -0.6% recorded in the fourth quarter by the Federal Republic of Germany confirmed the slow-down observed during the previous quarter, which was mainly due to a drop in exports.

3. INDUSTRIAL PRODUCTION: No growth in production of capital goods

The average increase recorded in the index of industrial production of the Community (EUR 12) between 1985 and 1986 was around 2.1% (compared with a rise of 3.3% between 1984 and 1985). The rate of increase in the USA was 1.0%, compared with 1.7% the previous year, while Japan reports a fall of 0.3%, compared with a rise of 4.5% between 1984 and 1985.

The average year-on-year increases in industrial production recorded in the Community Member States can be classified into four groups:

(i) countries where the increase was under 1.5%: +0.3% in Greece, 1.1% in France and the Netherlands, 1.5% in the United Kingdom;

(ii) countries which recorded a rise of around 2%: 2.1% in the FR of Germany and Belgium;

(iii) countries with increases between 2.5% and 3.5%: 2.7% in Ireland, 3.2% in Italy, Luxembourg and Spain;

(iv) countries with rates of increase above 3.5%: 4.0% in Denmark and 5% in Portugal.

The seasonally adjusted index for December, 106.2, reflects a substantial slowing-down of the average rate of increase in industrial production since the early summer, with the 106.2 level already reached in the second quarter of 1986.

For the three months for which figures are available the year-on-year increase in the EUR 12 index is 1.5%. The rates in the Member States are 0.4% in the FR of Germany, 0.8% in France, 1.0% in the United Kingdom and 3.7% in Italy, contrasting with a downward trend in Denmark and Greece. The corresponding rates for the USA and Japan are 0.9% and approximately -0.9% respectively.

4. STEEL: a further fall in production in February (-5%)

In February 1987 Community crude steel production (without Greece) at 9.9 million tonnes, experienced a seasonally adjusted rise of 1.3% compared with the previous month and a fall of 5% compared with February 1986.

The total of new orders (EUR 9; ordinary steels) for 1986, at 82.9 million tonnes represents a drop of 4% compared with 1985 and 1.3% compared with 1984.

Deliveries, at 83.7 million tonnes, show a similar trend: -3.8% and -0.7% compared with 1985 and 1984 respectively.

5. PRICES: Moderate increase in the monthly rate for EUR 12 in February (+0.3%) but a slight increase in the annual rate (+3%)

According to Eurostat calculations the CPI for the Community as a whole rose by 0.3% between January and February 1987.

It seems that this rise in the CPI has brought the Community back to the rates of increase which were recorded since the beginning of last year.

In February the consumer price index in Denmark went down by 0.1%, whereas low to moderate increases were reported by most of the other Member States: 0.1% in Germany (FR), 0.2% in France, Belgium, Luxembourg and the Netherlands, 0.4% in Italy, Spain, Greece and the United Kingdom.

A marked increase was recorded in Portugal: 1.0%.

The inflation rate for the Community as a whole (EUR 12) is 3.0% (February 1987 compared to February 1986).

For January this rate was +1.4% in the USA and -1.1% in Japan.

For the EC Member States the inflation rates over 12 months (February 1987/February 1986) were as follows:

The Netherlands -0.9%, Germany (FR) -0.5%, Luxembourg -0.5%, Belgium +1.0%, France +3.4%, Ireland n.a., United Kingdom +3.9%, Italy +4.3%, Denmark +4.7%, Spain +6.0%, Portugal +9.5%, Greece +16.8%.

It can be noted that a clear deceleration took place in the indices of the two Member States Spain and Portugal, where the inflation rates a year ago were 9% and 12.6% respectively.

6. UNEMPLOYMENT: A 1.3% rise of the registered unemployed in the Community

At the end of February 1987, some 17 million persons were registered as unemployed at employment offices in the Community of the Twelve. Despite the bad winter experienced throughout most of the Community, this represented a slight decrease compared to January 1987.

But, when compared to February 1986, the number of registrations at employment offices increased by 222 000 persons or 1.3% over one year. The situation has therefore hardly changed in the long-term.

However, for persons aged under 25, the number of unemployed decreased over the year by 22 700 or 0.4%. Problems for the older unemployed would therefore seem to be worsening.

This drop in the number of younger registered unemployed persons is relatively general throughout the Member States, with the exceptions of Italy, Ireland, Greece and Spain who all experienced increases of 5% or more.

7. EXTERNAL TRADE: Community exports down (10% in volume) imports slightly up (+1% in volume) external trade balance still positive

First estimates for the three months to January 1987 show that EC exports to third countries are continuing to decline. They averaged 27 000 million ECU per month, some 15% below the level of the corresponding period last year. This translates to a volume reduction of around 10%.

Provisional figures for 1986 show that exports, which averaged 28 000 million ECU per month, declined by 10% in value terms and by 5% in volume terms from their 1985 level. Exports to developing countries fell by 17%, reflecting the reduced purchasing power of countries which primarily depend on exports of oil and other raw materials. On the other hand exports to industrialized countries were only 6% lower. They accounted for 60% of the EC's exports, whilst developing countries and Eastern block countries took respectively 32% and 8%. Some 82% of all exports were manufactured goods. Exports of these fell by 7% in 1986, a much smaller decline than that of non-manufacture.

In the three months to January, the USA's exports also fell by 15%, averaging 17 000 million ECU per month. Japan's exports in this period were 10% lower at 16 000 million ECU per month.

In the three months to January 1987, EC imports from third countries averaged 26 000 million ECU per month. In value terms, this was 20% below imports in the same period a year ago, though it probably represents a small rise in volume terms.

In 1986, imports fell 17% by value to an average of 28 000 million ECU per month. In volume terms, imports actually rose by 7% but this effect was outweighed by a 23% price decline. The price of fuel imports nearly halved (-48%) and the price of non-food raw materials were 21% lower. As a con-

sequence, fuel imports halved in value and imports of other raw materials were 22% lower, in spite of the volume of imports of these products being only slightly down. Imports of food, beverages and tobacco were 8% lower. On the other hand imports of manufactures rose 1% in value terms and 8% in volume terms.

Industrialized countries supplied 59% of EC imports in 1986, whilst 32% came from developing countries.

Imports from the former (mainly manufactures) were 7% lower as against a 30% decline for the latter. Imports from OPEC were 45% lower, and those from the ACP, the Mediterranean Basin and Latin America declined by more than 30%. In contrast imports from Japan rose 16% and those from the newly industrializing countries of the Far East rose 4%.

In the three months to January, the USA's imports were 17% lower at 31 000 million ECU per month. Japan's imports were 26% down on the same period a year before to 9 000 million ECU per month.

The EC ran a small trade surplus in the three months to January. Last year was the first time the Community achieved an annual trade surplus, due to an improvement in the trade balance of around 33 000 million ECU. This can be ascribed to a 52 000 Million ECU improvement in the fuel account and a 6 000 million ECU improvement for other primary products, offset by a deterioration of 25 000 million ECU in the trade surplus for manufactures.

The USA's trade deficit in the three months to January averaged 14 000 million ECU per month, with exports covering only 55% of imports. This was only slightly better than the 53% of a year ago. Japan averaged a surplus of 7 000 million ECU per month with exports covering 171% of imports.

Intra-EC imports averaged 37 000 million ECU per month in the three months to January, around 5% lower than a year ago. This decline is largely attributable to the lower value of trade in fuels – the countries with the largest decline in exports being the United Kingdom and the Netherlands, the two largest EC fuel exporters.

In 1986 intra-EC trade fell 2% by value to 38 000 million ECU per month. In volume terms, intra-EC trade expanded by 4%.

8. EXCHANGE RATES: sterling strengthens, Deutsche-mark relatively weaker, dollar less erratic

The rise of the pound sterling *vis-à-vis* the dollar as well as the other principal currencies, has been one of the main features of the foreign exchange markets over the last weeks. The interest rate differentials in favour of sterling financial assets can be cited as one explanation of the said rise of the pound. The table below provides recent data on the interest rates of the main currencies in the Euro-currency markets.

Short-term Euro-currency interest rates

Sterling	10.50%
Lira	9.50%
French franc	8.00%
US dollar	6.10%
Swiss franc	4.30%
German mark	4.00%
Japanese yen	3.90%

The said interest rate differentials in favour of sterling are, nevertheless, not a recent phenomenon and therefore cannot explain, by themselves, the recent rise of sterling. The following additional factors seem to have also contributed to this rise:

- the relative weakening of the DM by turning a number of investors towards sterling assets, and
- the investors' expectations of imminent economic measures favourable to the pound (measures which were realized on the 17th March on the occasion of the new UK budget).

The *US dollar* was found at mid-March at levels higher than those a month ago against most of the currencies, but the dollar's main characteristic was that it gained in stability in comparison to its previous erratic movements. The readiness of the central banks to defend the existing parities, following the 'Paris agreement' of last month, probably contributed to that.

Inside the EMS there were not considerable changes since mid-February. The Deutschemark lost some ground during this period, following indications of a slower than expected rate of growth for the German economy. These indications rendered Deutsche Mark financial placements less attractive to investors who expect principally capital gains (via currency appreciation) out of holding low-interest-rate currencies. The relative position of the rest of the EMS currencies was little changed.

Noteworthy, from the rest of the Community currencies, was the relative stability of the Greek drachma during last period: after a sizeable loss of value, during 1986, effected by a quasi-continuous sliding, the drachma's rate remained practically unchanged against the ECU over the last month, reflecting probably a change of exchange rate policy (drachma's exchange rate is a policy-determined variable).

9. INTEREST RATES: up in Denmark, France, Italy, USA and Japan

The evolution of the long-term interest rates (i.e. the yields on L-T bonds) was as follows during February compared to their levels in the previous month.

The most important increase was noticed in Denmark's interest rates whose average level in February (12.4%) was significantly higher than that of January (10.8%). A small increase was registered in France and Italy and a lesser one in the USA and in Japan. On the other hand the interest rates in the rest of the countries for which recent data are available were slightly lower.

An insight might be gained if the 'real' (i.e. inflation-adjusted) long-term interest rates are examined. The table below provides the most recent data on the said real interest rates:

Real L-T Interest rates (%)			
Luxembourg	7.8	Belgium	5.7
Denmark	7.5	Japan	5.6
The Netherlands	7.0	**Portugal	5.4
France	6.4	Italy	4.8
United States	6.2	Spain	4.6
Germany, FR	6.2	*Greece	2.2
UK	5.9		

* January data.

** December data.

No recent data are available for Ireland.

Remarks:

In arriving at the concept of 'real' interest rates, the expected inflation rather than the current one should have been used. The use of current inflation rate data was made on the implicit assumption that they approximate the expected rates.

10. MONEY SUPPLY: M1 up in Germany and USA, down in France

The 12-month rate of growth of the narrow measure of the money supply (M1-concept, covering in general banknotes, coin, and transferable sight deposits) showed the following changes for the countries for which recent data (January 1987) are available:

The money growth rate accelerated in the US in January to 17.5%. It should be noted nevertheless that the US Federal Reserve has shifted its attention to the broader concept of money supply (M2) whose growth is much slower (8.8%). The M1 growth in Germany continued to be high, 9.1% in the year to January partly reflecting the influence of the inflow of foreign capital towards DM assets this month. The rate in France continued to be low (6.7%) though higher than in the previous month. In the UK the M1 growth rate at 23.5% was in line with the trend of the last month.

«Eurostatistiques – Données pour l'analyse de la conjoncture» est une publication mensuelle qui a comme but de fournir dans les meilleurs délais les données statistiques les plus récentes pour la Communauté européenne en tant qu'ensemble (EUR 12), pour les pays membres ainsi que pour leurs principaux partenaires extracommunautaires (États-Unis d'Amérique et Japon).

«Eurostatistiques» ne publie pas d'une manière exhaustive toutes les statistiques disponibles auprès de l'Eurostat, mais les plus importantes parmi celles-ci.

Afin de permettre des analyses diverses et, si nécessaire, à plus long terme, sont publiées généralement des données annuelles sur une période de quatre ans, des données trimestrielles pour les cinq derniers trimestres et des données mensuelles pour les quinze derniers mois disponibles.

Cette publication se veut rapide et facilement maniable. Pour cette raison, elle ne comporte pas de notes méthodologiques, disponibles d'ailleurs dans les publications spécialisées de l'Eurostat.

«Eurostatistiques» contient quatre types d'informations, actualisés mensuellement:

- la rubrique «en bref» commente les principaux événements et tendances résultant des évaluations récentes;
- la partie «Graphiques» illustre les séries économiques les plus importantes pour la Communauté, les États membres, les États-Unis et le Japon;
- la partie «Données conjoncturelles» présente des données harmonisées par l'Eurostat sur la base des critères communs, pour l'ensemble des États membres et avec des comparaisons avec les États-Unis et le Japon;
- la partie «Tableaux par pays» présente enfin en une page l'évolution de la situation économique dans chaque pays sur base d'un certain nombre d'indicateurs qui ne sont d'ailleurs pas toujours publiés dans la partie «Données conjoncturelles».

Les données publiées dans «Eurostatistiques» proviennent du domaine «ICG» de la base de données Cronos.

En se connectant à Cronos, il est possible de suivre la mise à jour des tableaux de cette publication journalièrement en consultant les données en temps réel. Le mode de consultation «on line» se trouve à la page 111 de cette publication.

De plus amples informations concernant «Eurostatistiques» peuvent être obtenues à l'adresse suivante:

Eurostat – Direction A
L-2920 Luxembourg
Tél.: (352) 4301-2046
4301-2038
4301-3220 (pour la consultation «on line»)

	<i>Page</i>
EN BREF	13
GRAPHIQUES	15
DONNÉES CONJONCTURELLES	
1. Comptes nationaux	35
2. Emploi	39
3. Chômage	42
4. Production industrielle	45
5. Opinions dans l'industrie	52
6. Produits industriels	56
7. Ventes au détail	60
8. Produits agricoles	61
9. Commerce extérieur	63
10. Prix à la consommation	84
11. Prix des produits agricoles à la production ..	87
12. Salaires	88
13. Statistiques financières	89
14. Balance des paiements	93
TABLEAUX PAR PAYS	
Titres (liste complète)	96
1. BR Deutschland	97
2. France	98
3. Italia	99
4. Nederland	100
5. Belgique/België	101
6. Luxembourg	102
7. United Kingdom	103
8. Ireland	104
9. Danmark	105
10. España	106
11. Hellas	107
12. Portugal	108
13. United States of America	109
14. Japan	110

O	Donnée inférieure à la moitié de l'unité utilisée
%	Pourcentage
%, T4/T0	Accroissement en pourcentage d'un trimestre sur le trimestre correspondant de l'année précédente
%, T12/T0 } %, T/T-12 }	Accroissement en pourcentage d'un mois sur le mois correspondant de l'année précédente
%, SOLDE	Solde entre les réponses positives (accroissement, amélioration de la situation) et les réponses négatives (diminution, détérioration de la situation) à l'enquête de conjoncture auprès des chefs d'entreprise de la Communauté désaisonnalisée (tableaux par pays)
*	
1980 = 100	Année de base
EUR 10 = 100 } EUR 12 = 100 }	Données des pays exprimées en pourcentage du total de la Communauté à dix ou à douze (= 100)
Mio	Million
Mrd	Milliard
T	Tonne métrique
TEP	Tonne équivalent pétrole
GWH	Gigawattheure = 10 ⁶ kWh
M3	Mètre cube
B	Belgique/België
DK	Danmark
D	BR Deutschland
GR	Ελλάδα/Grèce
E	España
F	France
IRL	Ireland
I	Italia
L	Luxembourg
NL	Nederland
P	Portugal
UK	United Kingdom
USA	United States
JAP	Japon
USD	Dollar US
ECU	Unité monétaire européenne
DTS	Droits de tirages spéciaux
CE	Communautés européennes
Eurostat	Office statistique des Communautés européennes
EUR 10 } EUR 12 }	Ensemble des pays membres des Communautés européennes avant et après l'adhésion de l'Espagne et du Portugal
UEBL/BLEU, BL	Union économique belgo-luxembourgeoise
ACP	Pays d'Afrique, des Caraïbes et du Pacifique — Convention de Lomé
SEC	Système européen de comptes économiques intégrés
NACE	Nomenclature générale des activités économiques dans les Communautés européennes
CTCI	Classification type pour le commerce international

Eurostatistiques: En bref

1. FAITS SAILLANTS

La situation économique globale semble moins favorable dans la Communauté au cours des derniers mois.

Les données disponibles actuellement indiquent un ralentissement de la croissance du PIB aux 3^e et 4^e trimestres de 1986.

De même l'on constate un fort ralentissement de la production industrielle, dû à l'absence de croissance de la production des biens d'investissement depuis la fin du premier semestre de 1986.

Dans le domaine monétaire, on constate, au cours des dernières semaines, une appréciation de l'UKL une «relative faiblesse» du DM et surtout des mouvements moins erratiques de l'USD. En outre, il n'y a aucune détente concernant les taux d'intérêts réels à long terme (taux nominaux corrigés de l'inflation) qui restent toujours élevés.

La lutte contre l'inflation semble marquer le pas. Malgré une hausse modérée des prix à la consommation en février (+0,3 % pour EUR-12), l'on constate une légère accélération du rythme annuel (+3 %), due partiellement à l'évolution défavorable des prix de l'énergie importée. Il faut néanmoins noter que cette accélération est atténuée partiellement dans les pays dont la monnaie s'apprécie régulièrement. Fait marquant dans ce domaine: la réduction des différentiels d'inflation au sein de la Communauté.

En ce qui concerne le Commerce extérieur, pendant les trois mois allant jusqu'à Janvier 1987, la Communauté a exporté 10 % en moins (en volume) qu'un an auparavant.

Par contre, ses importations ont légèrement augmenté (en volume) et son solde extérieur est resté positif.

Le fait marquant dans ce domaine est la forte progression des importations de la Communauté qui proviennent du Japon et des pays du Sud-Est asiatique.

Enfin, il n'y a aucune amélioration notable dans le secteur de l'emploi pour l'ensemble de la Communauté, malgré les bonnes performances réalisées dans certains des Etats membres.

2. PIB: Ralentissement de la croissance aux 3^e et 4^e trimestres 1986

Au troisième trimestre 1986, en données corrigées des variations saisonnières, le PIB communautaire s'est accru de 0,6 % en équivalent de rythme annuel. Au premier et deuxième trimestres de 1986, le taux de croissance était encore respectivement de 1,8 % et 5,1 %.

Aux États-Unis, la croissance remonte à 2,7 % au troisième trimestre, après 0,6 % au deuxième trimestre.

Au Japon, on enregistre un taux de 2,6 %, après 3,7 % pour le deuxième trimestre.

Dans les principaux pays de la Communauté, la situation se présente comme suit:

En Allemagne:	taux de 3 %, ralentissement de la croissance
En France:	en raison du changement de base, les données ne sont pas disponibles
En Italie:	croissance de -3,2 %, forte baisse de l'investissement
Au Royaume-Uni:	croissance de 0,7 %.

Au quatrième trimestre 1986, les résultats partiels disponibles du PIB en données corrigées des variations saisonnières et à un taux annuel indiquent une faible croissance (+1,7 %) de l'économie américaine, conséquence conjointe d'un solde extérieur toujours mal orienté et d'une demande intérieure stagnante.

En Europe, la baisse (-0,6 %) du quatrième trimestre allemand confirme le ralentissement déjà observé le trimestre précédent et provenant principalement d'une baisse des exportations.

3. PRODUCTION INDUSTRIELLE: Absence de croissance de la production des biens d'investissement

Les moyennes annuelles de 1986 par rapport à 1985 des indices de la production industrielle feront apparaître pour la Communauté (EUR 12) une hausse voisine de 2,1 % (alors qu'en 1985, par rapport à 1984, la hausse avait été de +3,3 %).

Pour les États-Unis la hausse est de +1,0 % (alors qu'elle avait été de +1,7 %) et, pour le Japon, il s'agit d'une baisse de -0,3 %, alors que la hausse avait été de +4,5 % en 1985 par rapport à 1984.

Les États de la Communauté, selon les pourcentages des évolutions de la production industrielle en moyenne annuelle de 1986 par rapport à 1985, peuvent être regroupés en quatre groupes:

- ceux dont les évolutions seront inférieures à +1,5 %: +0,3 % en Grèce, +1,1 % en France et aux Pays-Bas, +1,5 % au Royaume-Uni;
- ceux dont les évolutions seront inférieures à +2 %: +2,1 % en RF d'Allemagne et en Belgique;
- ceux dont les évolutions seront comprises entre +2,5 % et +3,5 %: +2,7 % en Irlande, +3,2 % en Italie, au Luxembourg et en Espagne;
- ceux dont les évolutions seront supérieures à +3,5 %: +4 % au Danemark et +5 % au Portugal.

Après correction des variations saisonnières, l'indice de décembre 1986 correspond à un net ralentissement du rythme moyen de croissance de la production industrielle depuis le début de l'été; en effet, ce niveau de 106,2 était déjà atteint au 2^e trimestre de 1986.

Pour les trois derniers mois connus, la croissance par rapport aux trois mêmes mois de l'année précédente pour l'indice d'ensemble EUR 12 est de +1,5 %. Pour la même période, la variation est de +0,4 % en RF d'Allemagne, +0,8 % en France, +1,0 % au Royaume-Uni, +3,7 % en Italie. On constate des baisses au Danemark et en Grèce. Les taux correspondants sont de +0,9 % aux États-Unis et d'environ -0,9 % au Japon.

4. ACIER: Nouvelle baisse de la production en février (-5 %)

En février 1987, la production communautaire (sans la Grèce) d'acier brut a connu, avec 9,9 mio t, une progression désaisonnalisée de 1,3 % par rapport au mois précédent, et une baisse de 5 % par rapport à février 1986.

Le cumul des commandes nouvelles (EUR 9; aciers courants) pour l'année 1986 enregistre, avec 82,9 mio t, une baisse de 4 % par rapport à 1985 et de 1,3 % par rapport à 1984.

Les livraisons montrent, avec 83,7 mio t, une évolution similaire: -3,8 % et -0,7 % par rapport à 1985 et à 1984 respectivement.

5. PRIX: Hausse modérée pour EUR-12 en février (+0,3 %), mais légère accélération du rythme annuel (+3 %)

Selon les calculs de l'Eurostat, l'IPC, pour l'ensemble de la Communauté, a augmenté de 0,3 % entre janvier et février 1987.

Avec cette hausse, l'IPC au niveau communautaire semble être revenu au rythme des accroissements modérés qu'il connaissait depuis le début de l'année dernière.

En février, l'indice du Danemark a diminué de 0,1 %, tandis que des accroissements faibles à modérés sont observés par la plupart des pays membres: 0,1 % en Allemagne (RF), 0,2 en France, en Belgique, au Luxembourg et aux Pays-bas, 0,4 % en Italie, en Espagne, en Grèce et au Royaume-Uni. Une hausse assez sensible a été enregistrée au Portugal: 1,0 %.

L'inflation pour, l'ensemble de la CE (EUR-12) sur un an, a été de 3,0 % (février 1987 par rapport à février 1986).

Pour le mois de janvier, ce taux était de +1,4 % aux États-Unis et de -1,1 % au Japon.

Pour les pays membres de la CE, les taux sur douze mois (février 1987 contre février 1986) sont les suivants:

Pays-Bas -0,9 %, Allemagne (RF) -0,5 %, Luxembourg -0,5 %, Belgique +1,0 %, France +3,4 %, Irlande +3,5 % (*), Royaume-Uni +3,9 %, Italie +4,3 %, Danemark +4,7 %, Espagne +6,0 %, Portugal +9,5 %, Grèce +16,8 %.

Il est à signaler la nette décélération observée en Espagne et au Portugal, où il y a un an l'inflation était de 9 % respectivement 12,6 %.

6. CHÔMAGE: Augmentation de 1,3 % du nombre des chômeurs inscrits dans la Communauté

Fin février 1987, 17 millions de personnes en chômage étaient inscrites auprès des bureaux de placement dans la Communauté des Douze. Malgré un hiver rigoureux dans la plus grande partie de la Communauté, cela constitue une légère baisse par rapport à janvier 1987.

Par contre, sur une année, par rapport à février 1986, le nombre des inscrits auprès des bureaux de placement s'est accru de 222 000 personnes ou de 1,3 %. La situation n'a donc guère changé dans son ensemble.

On notera toutefois que, pour les personnes de moins de 25 ans, le nombre des inscrits a baissé au cours de l'année de 22 700 ou 0,4 %. Les problèmes s'accroissent ainsi de plus en plus pour les chômeurs plus âgés.

Cette baisse dans le nombre de jeunes inscrits aux bureaux de placement est relativement générale pour les États membres, à l'exception toutefois de l'Italie, de l'Irlande, de la Grèce et de l'Espagne, qui ont encore connu des augmentations de 5 % et plus.

7. COMMERCE EXTÉRIEUR: Exportations communautaires en baisse (-10 % en volume), importations en légère hausse (+1 %), mais solde extérieur toujours positif

Les premières estimations relatives à la période de trois mois allant jusqu'à janvier 1987 montrent que les exportations communautaires vers les pays tiers continuent à diminuer. Leur valeur moyenne était de 27 milliards d'Écus par mois, soit quelque 15 % de moins que pour la période correspondante de l'année dernière. En volume, la diminution est d'environ 10 %.

Les données provisoires afférentes à 1986 indiquent que les exportations, qui atteignaient en moyenne 28 milliards d'Écus par mois, ont diminué de 10 % en valeur et de 5 % en volume par rapport à leur niveau de 1985. Les exportations vers les pays en voie de développement ont diminué de 17 %, ce recul reflétant la baisse du pouvoir d'achat des pays qui sont principalement tributaires d'exportations de pétrole et d'autres matières premières.

(*1) Estimation.

En revanche, les exportations vers les pays industrialisés n'ont diminué que de 6 %. Elles représentaient 60 % des exportations communautaires, alors que les pays en voie de développement et les pays du bloc de l'Est ont été absorbés 32 et 8 % respectivement. Quelque 82 % des exportations consistaient en produits manufacturés. Les exportations de ces produits ont baissé de 7 % en 1986, c'est-à-dire nettement moins que les exportations de produits non manufacturés.

Au cours de la période de trois mois précitée, les exportations des États-Unis ont également diminué de 15 %, s'établissant en moyenne à 17 milliards d'Écus par mois. Quant aux exportations du Japon, elles ont diminué de 10 % au cours de cette période, atteignant 16 milliards d'Écus par mois.

Au cours des trois mois allant jusqu'à janvier 1987, les importations de la Communauté en provenance de pays tiers atteignaient en moyenne 26 milliards d'Écus par mois. En valeur, ce chiffre représente un recul de 20 % par rapport à la période correspondante de l'année précédente, bien que le volume des importations ait sans doute légèrement augmenté.

En 1986, les importations ont diminué de 17 % en valeur, tombant en moyenne à 28 milliards d'Écus par mois. En volume, les importations ont connu une augmentation effective de 7 %, qui a cependant été largement neutralisée par une baisse des prix de 23 %. Les prix des importations pétrolières ont presque chuté de moitié (-48 %), tandis que le prix des matières premières non alimentaires a connu une baisse de 21 %. C'est la raison pour laquelle les importations pétrolières ont diminué de moitié en valeur, tandis que les importations d'autres matières ont baissé de 22 %, bien que le volume des importations de ces produits n'ait guère diminué. Les importations d'aliments, de boissons et de tabac ont reculé de 8 %. Quant aux importations de produits manufacturés, elles ont augmenté de 1 % en valeur et de 8 % en volume.

En 1986, 59 % des importations communautaires provenaient de pays industrialisés et 32 % de pays en voie de développement.

Les importations en provenance des pays industrialisés (produits manufacturés principalement) ont diminué de 7 %, alors que celles en provenance des pays en voie de développement ont connu une baisse de 30 %. Les importations en provenance des pays de l'OPEP ont diminué de 45 % et celles en provenance des pays ACP, du bassin méditerranéen et d'Amérique latine, de plus de 30 %. En revanche, les importations en provenance du Japon ont augmenté de 16 % et celles en provenance des pays nouvellement industrialisés d'Extrême-Orient, de 4 %.

Au cours du trimestre précédant janvier, les importations des États-Unis ont atteint 31 milliards d'Écus par mois, soit une baisse de 17 %. Les importations du Japon ont baissé de 26 % par rapport à la période correspondante de l'année dernière, tombant à 9 milliards d'Écus par mois.

Au cours de période précitée, la Communauté a enregistré un léger excédent commercial. En 1986, c'est la première fois qu'un excédent s'est dégagé sur une période d'un an et ce, grâce à une amélioration d'environ 33 milliards d'Écus du résultat de la balance commerciale. Cette amélioration peut s'expliquer par le fait que le compte pétrolier s'est amélioré de 52 milliards d'Écus et celui des autres matières premières, de 6 milliards d'Écus. En revanche, l'excédent commercial du compte des produits manufacturés a baissé de 25 milliards d'Écus.

Au cours de la période de trois mois précitée, le déficit commercial des États-Unis a atteint en moyenne 14 milliards d'Écus par mois, les exportations couvrant 55 % seulement des importations. Ce chiffre ne représente qu'une légère amélioration par rapport au taux de couverture de 53 % enregistré un an auparavant. Au Japon, l'excédent moyen a été de 7 milliards d'Écus par mois, les exportations couvrant les importations à raison de 171 %.

Les importations intracommunautaires ont atteint en moyenne 37 millions d'Écus par mois au cours du trimestre précité, ce qui représente un recul de 5 % par rapport à l'année précédente. Ce recul s'explique largement par la baisse, en valeur, des échanges de combustibles. La baisse des exportations a été la plus sensible au Royaume-Uni et aux Pays-Bas, qui sont les deux principaux exportateurs communautaires de combustibles.

En 1986, le commerce intracommunautaire a baissé de 2 % en valeur, tombant à 38 milliards d'Écus par mois. En volume, les échanges intracommunautaires se sont accrus de 4 %.

8. TAUX DE CHANGE: Appréciation de l'UKL, relative «faiblesse du DM», et mouvements moins erratiques de l'USD

La hausse de la livre sterling par rapport au dollar ainsi qu'aux autres principales monnaies constitue l'une des caractéristiques essentielles de la situation sur les marchés des changes au cours des dernières semaines. L'une des raisons pouvant être citées pour expliquer cette hausse de la livre est le différentiel de taux d'intérêt en faveur des avoirs financiers libellés dans cette monnaie. Le tableau ci-dessous donne les taux d'intérêt récents des principales monnaies sur les marchés des euromonnaies.

Taux d'intérêt à court terme des euromonnaies	
UKL	10,5 %
LIT	9,5 %
FF	8,0 %
USD	6,1 %
FS	4,3 %
DM	4,0 %
YEN	3,9 %

Ces différentiels de taux d'intérêt en faveur de l'UKL ne sont cependant pas un phénomène récent et ils ne sauraient donc pas expliquer à eux seuls la hausse enregistrée ces derniers temps par l'UKL. Les facteurs suivants paraissent avoir contribué, eux aussi, à cette remontée:

- la faiblesse relative du DM, qui a incité un certain nombre d'investisseurs à se tourner vers les avoirs en UKL;
- les prévisions des investisseurs, qui s'attendaient à d'imminentes mesures économiques favorables à l'UKL (mesures qui ont été effectivement annoncées le 17 mars, à l'occasion du nouveau budget du Royaume-Uni).

A la mi-mars, l'USD avait atteint des niveaux supérieurs à ceux du mois précédent par rapport à la plupart des monnaies, mais l'évolution s'est essentiellement caractérisée par une plus grande stabilité en comparaison des précédents mouvements désordonnés de cette monnaie. La volonté de défendre les parités existantes, manifestée par les banques centrales à la suite de l'«Accord de Paris» du mois dernier, y a probablement contribué.

Au sein du SME, il n'a pas été observé de changements majeurs depuis la mi-février. Le DM a perdu un peu de terrain au cours de cette période, lorsque certains signes ont montré que le taux de croissance de l'économie allemande serait plus faible que prévu. De ce fait, les placements financiers en DM sont devenus moins attrayants pour les investisseurs qui, en détenant des monnaies à faible taux d'intérêt, visent principalement à obtenir des gains en capital (par l'intermédiaire d'une hausse de la monnaie). La position relative des autres monnaies du SME ne s'est guère modifiée.

En ce qui concerne les autres monnaies de la Communauté, il faut constater la stabilité relative de la DR ces derniers temps: après une perte de valeur assez importante en 1986 – par un effet de glissement quasi continu –, le cours de la DR est resté pratiquement inchangé par rapport à l'Écu durant le dernier mois, cette évolution reflétant probablement un changement dans la politique des taux de change (le taux de change de la DR est une variable déterminée par la politique).

9. TAUX D'INTÉRÊT: En hausse au Danemark, en France, en Italie, aux États-Unis et au Japon

Les taux d'intérêt à long terme (c'est-à-dire les rendements des obligations à long terme) ont évolué comme suit dans les pays examinés ci-dessous, par rapport à leur niveau du mois précédent.

C'est au Danemark que les taux d'intérêt ont enregistré l'augmentation la plus importante, leur niveau moyen de février (12,4 %) étant nettement supérieur à celui de janvier (10,8 %). Un léger accroissement a été observé en France et en Italie, un accroissement plus faible aux États-Unis et au Japon. Dans les autres pays pour lesquels des données récentes sont disponibles, les taux d'intérêt ont au contraire quelque peu fléchi.

Il peut être utile d'examiner les taux d'intérêt à long terme «réels» (c'est-à-dire corrigés des effets de l'inflation). Le tableau ci-dessous présente les dernières données disponibles sur ces taux d'intérêt réels à long terme.

Taux d'intérêt réels à long terme (%)

Luxembourg	7,8	Belgique	5,7
Danemark	7,5	Japon	5,6
Pays-Bas	7,0	Portugal (2)	5,4
France	6,4	Italie	4,8
États-Unis (1)	6,2	Espagne	4,6
Allemagne	6,2	Grèce (1)	2,2
Royaume-Uni	5,9		

(1) Chiffres de janvier.

(2) Chiffres de décembre.

Il n'existe pas de données récentes pour l'Irlande.

Observation: Pour le concept de taux d'intérêt «réels», il aurait fallu utiliser le taux d'inflation prévu et non le taux actuel. On s'est basé sur le taux actuel, en supposant implicitement que celui-ci approxime le taux prévu.

10. DISPONIBILITÉS MONÉTAIRES: Masse monétaire (M1) en augmentation en Allemagne et aux États-Unis, mais ralentissement en France

Le taux de croissance sur douze mois de la masse monétaire au sens étroit (M1 = billets de banque, pièces et dépôts à vue transférables) a évolué comme suit, dans les pays pour lesquels des données récentes (janvier 1987) sont disponibles:

Aux États-Unis, le taux de croissance de la masse monétaire a atteint en janvier le niveau de 17,5 %. Il convient toutefois d'observer que la réserve fédérale des États-Unis a fait porter son attention sur la masse monétaire au sens plus large (M2), dont l'accroissement est beaucoup moins marqué (8,8 %). En Allemagne, le taux de croissance de M1 est resté élevé – 9,1 % au cours de douze mois allant jusqu'en janvier – et il reflète en partie l'incidence de l'afflux, au cours de ce mois, de capitaux étrangers sur les avoirs en DM. En France, le taux a été faible (6,7 %), bien que supérieur au niveau du mois passé. Au Royaume-Uni, le taux de croissance de M1, 23,5 %, est resté conforme à l'évolution déjà observée le mois précédent.

SCHAUBILDER

GRAPHICS

GRAPHIQUES



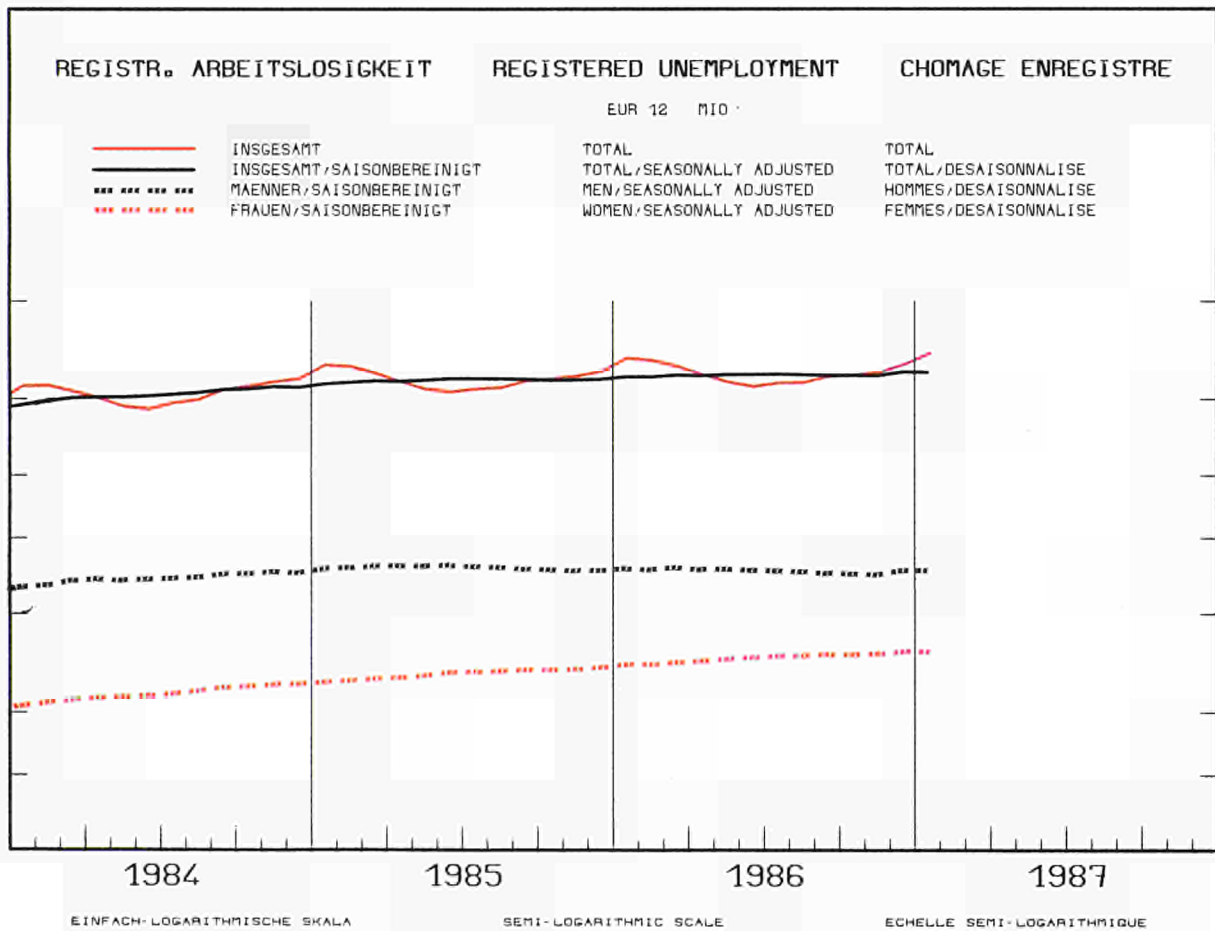
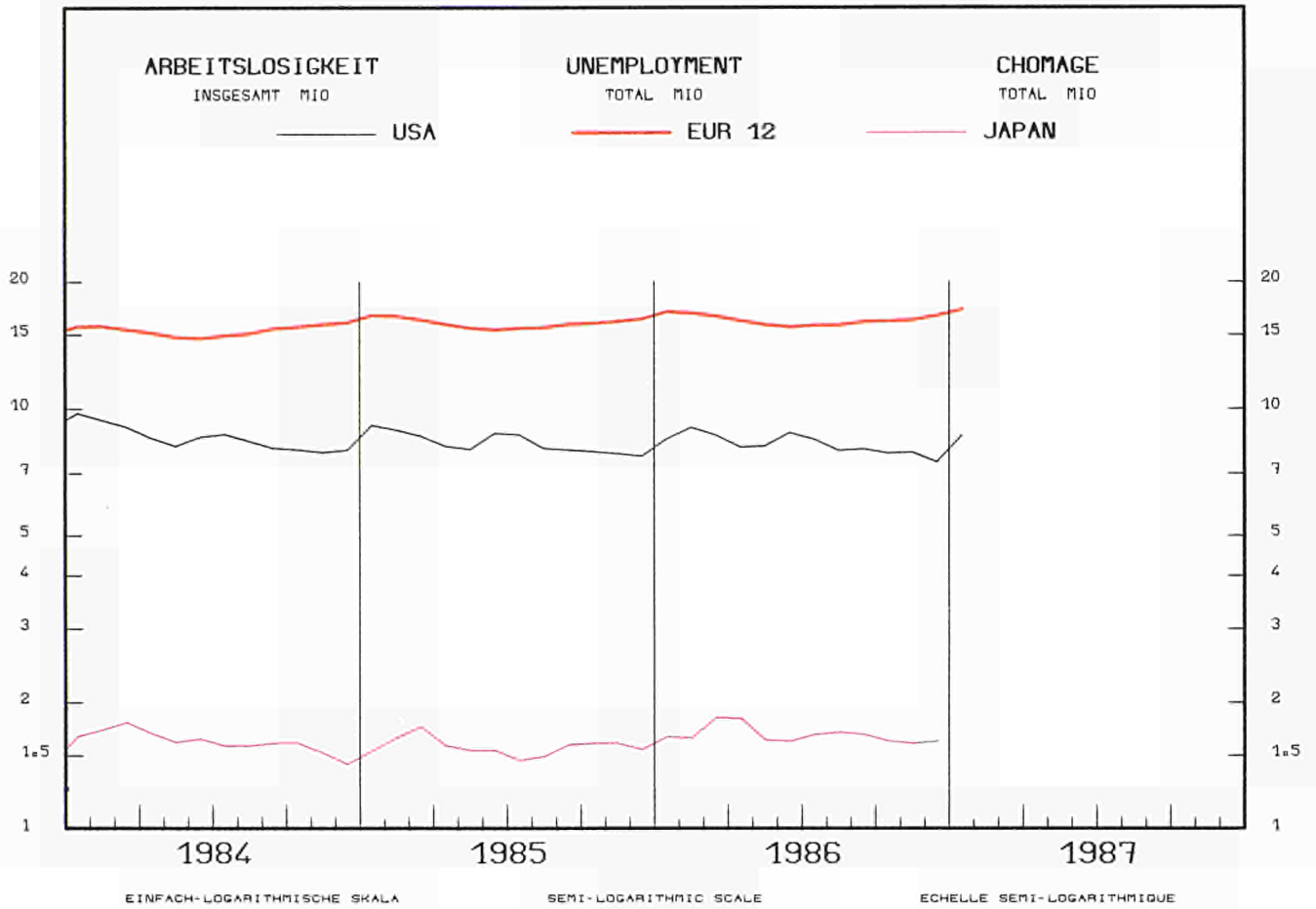

REGISTR. ARBEITSLOSIGKEIT

REGISTERED UNEMPLOYMENT

CHOMAGE ENREGISTRE

SAISONBEREINIGT

SEASONALLY ADJUSTED
1 000

DESAISONNALISE

..... B DK ——— D E ——— F
 IRL I NL P UK

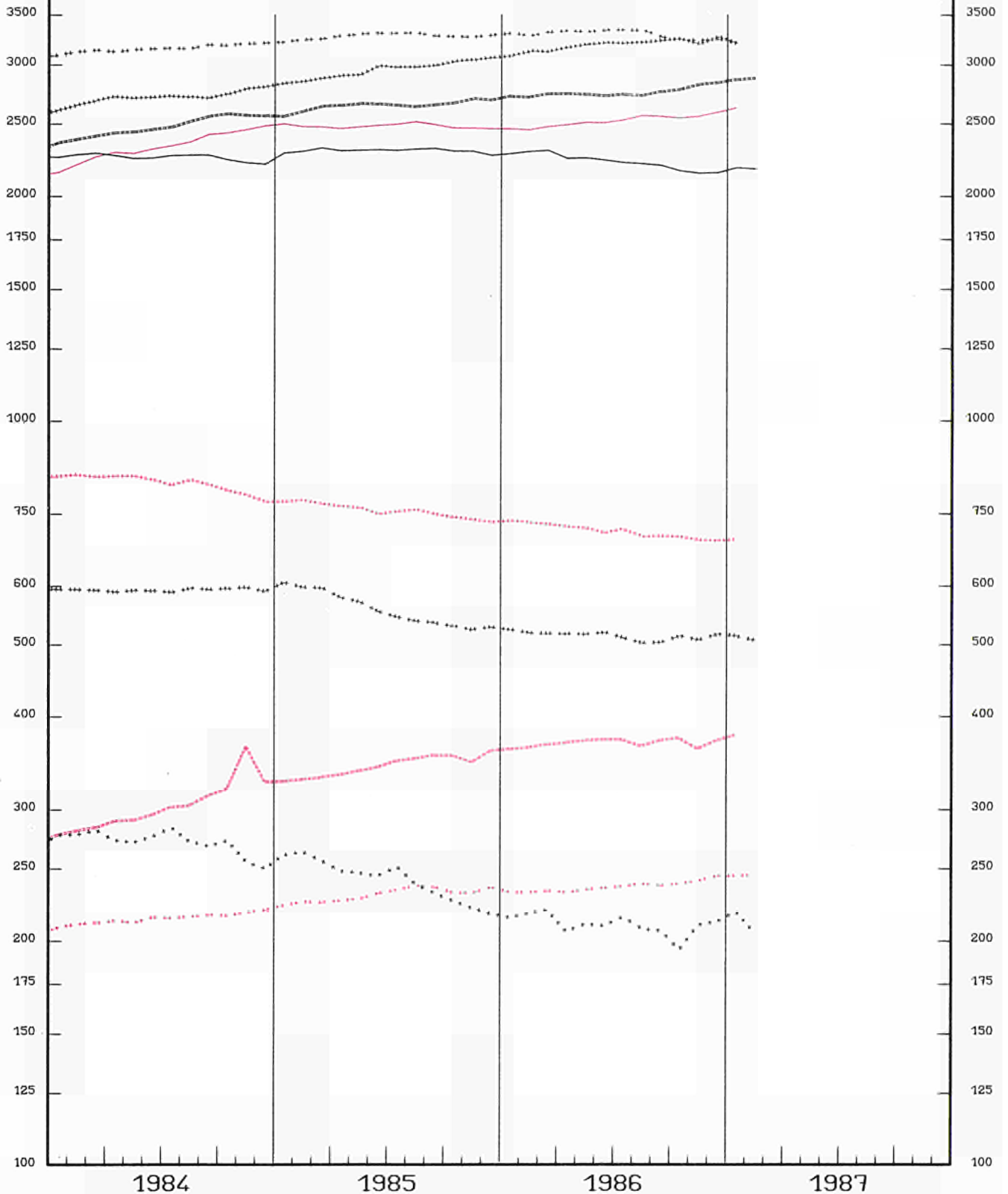

EINFACH-LOGARITHMISCHE SKALA

SEMI-LOGARITHMIC SCALE

ECHELLE SEMI-LOGARITHMIQUE

REGISTR. ARBEITSLOSIGKEIT

VERAENDERUNG

REGISTERED UNEMPLOYMENT

VARIATION
x T/T-12

CHOMAGE ENREGISTRE

VARIATION

BELGIQUE - BELGIE

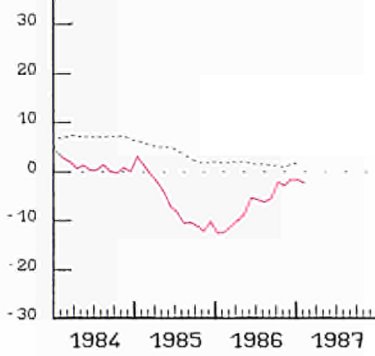

DANMARK

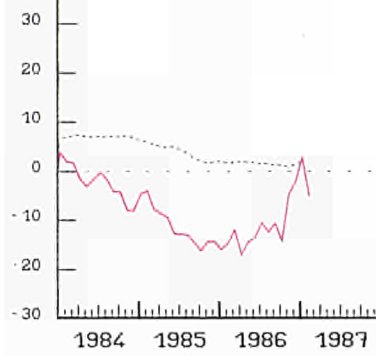

BR DEUTSCHLAND

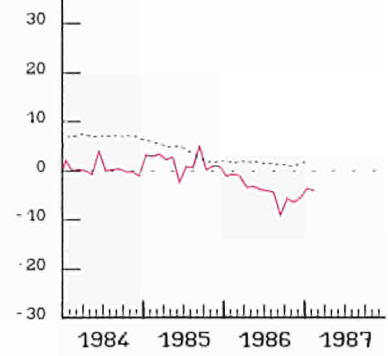

ESPANA

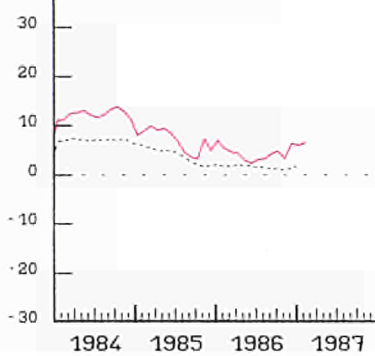

FRANCE

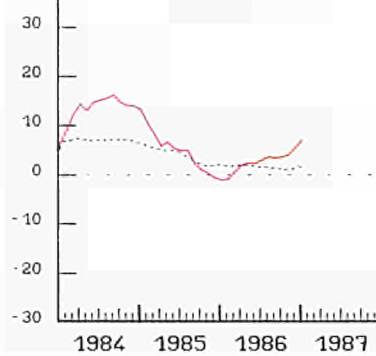

IRELAND

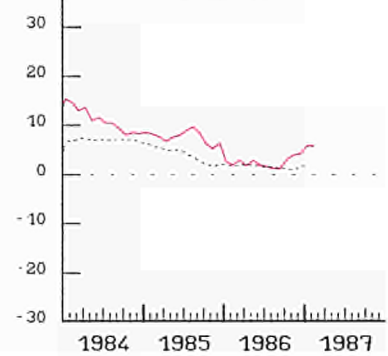

ITALIA

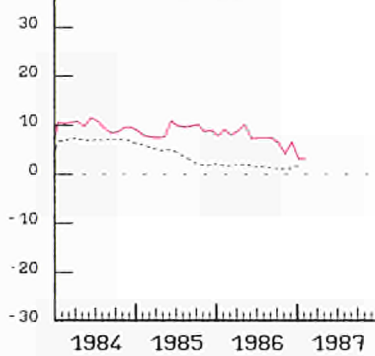

NEDERLAND

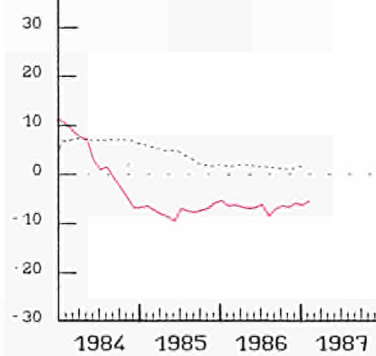

PORTUGAL

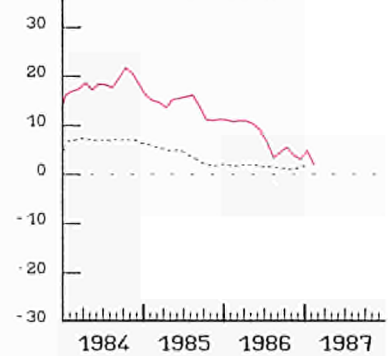

UNITED KINGDOM

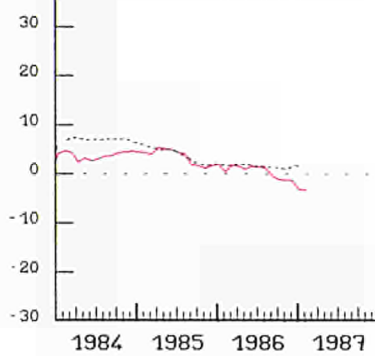

USA

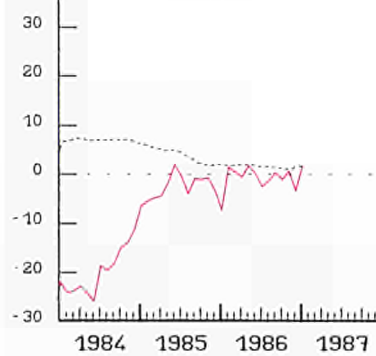

JAPAN

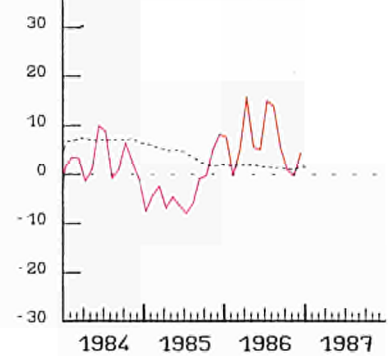

..... EUR 12

INDUSTRIELLE PRODUKTION

INDUSTRIAL PRODUCTION

PRODUCTION INDUSTRIELLE

TENDENZ 1980=100

TREND 1980=100

TENDANCE 1980=100

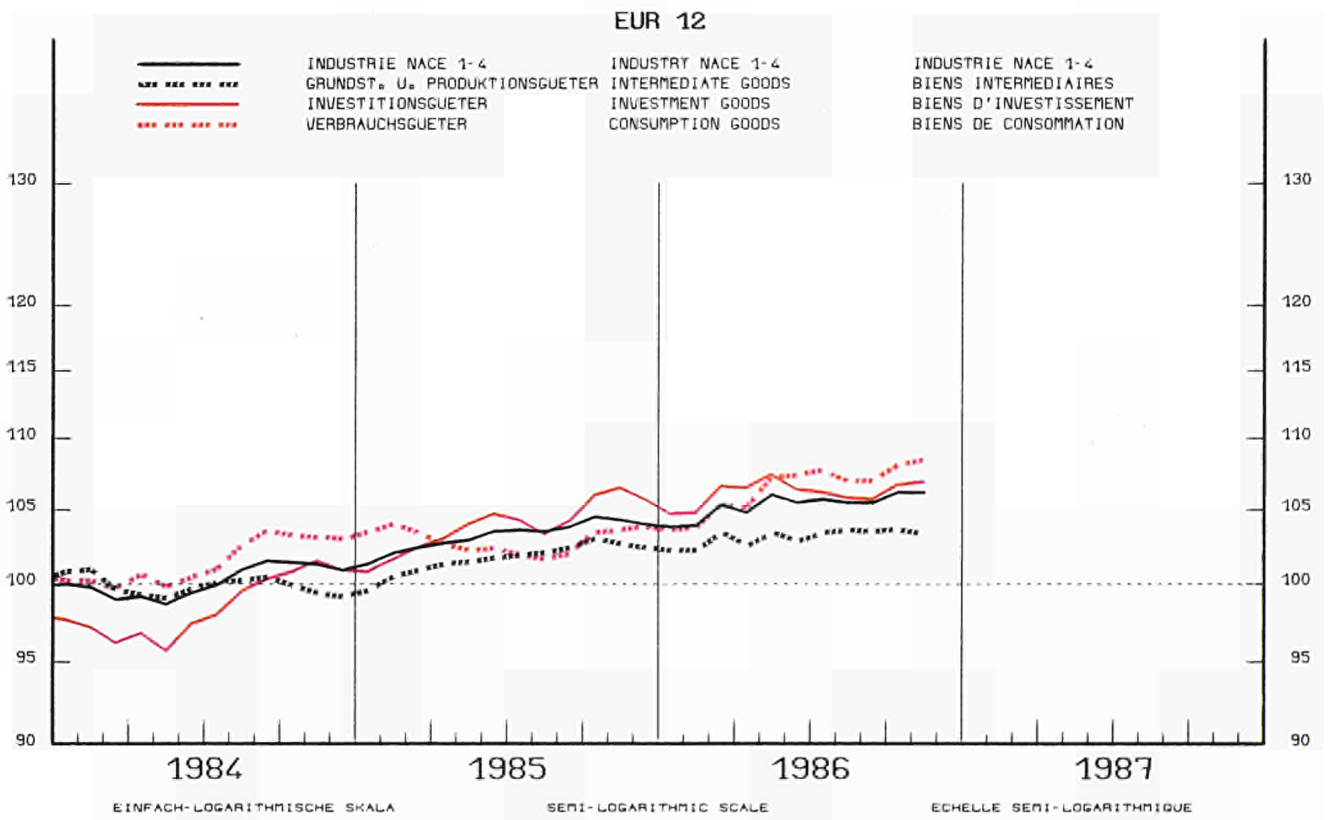
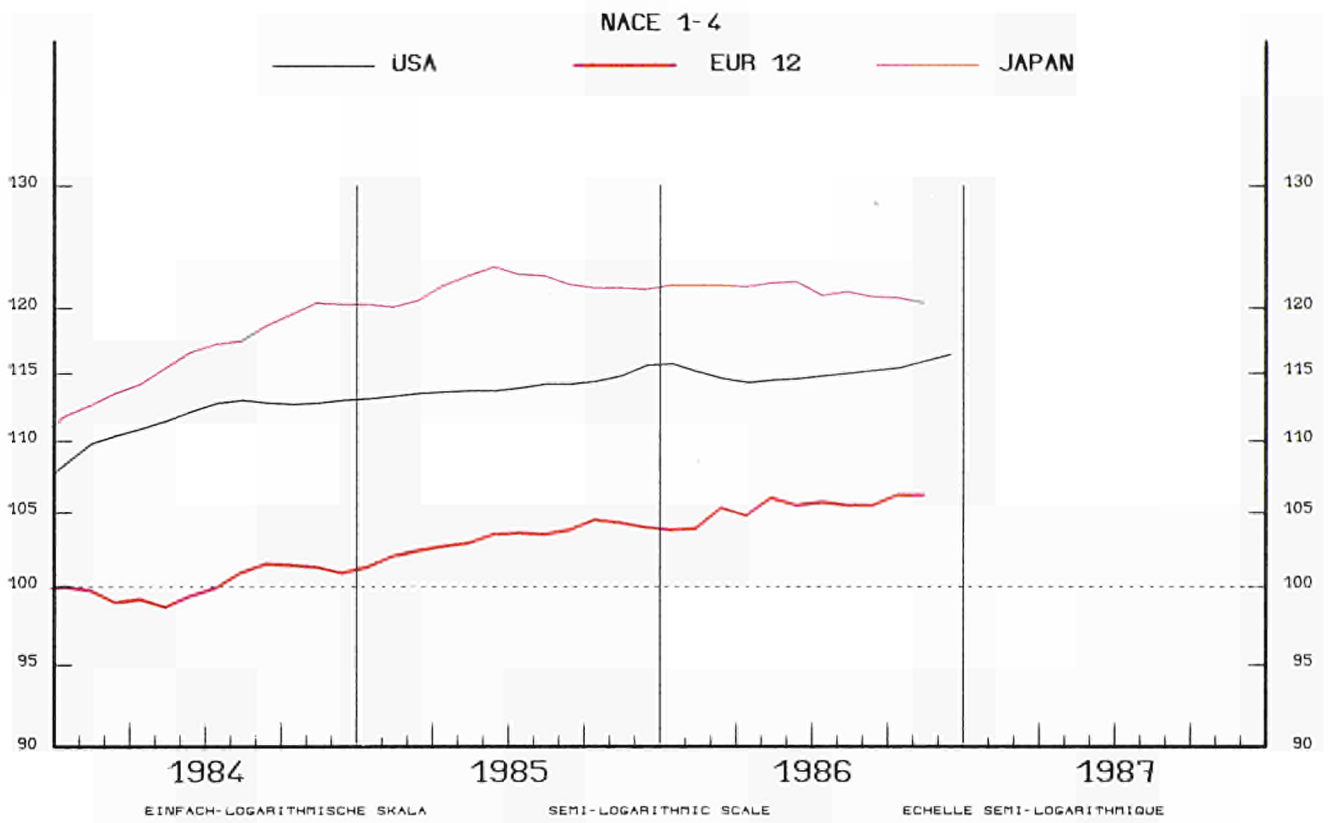

INDUSTRIELLE PRODUKTION

INDUSTRIAL PRODUCTION

PRODUCTION INDUSTRIELLE

NACE 1-4 1980=100

BR DEUTSCHLAND

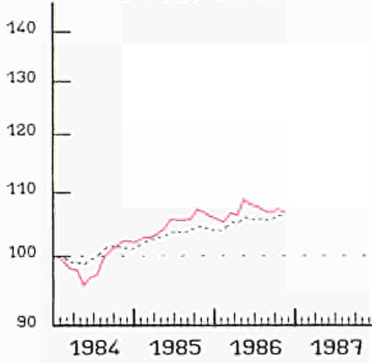

FRANCE

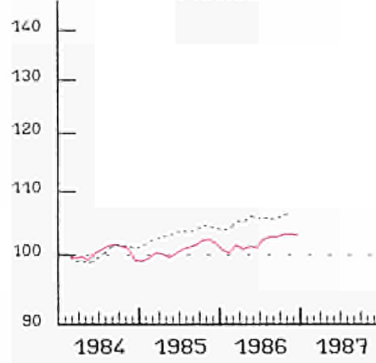

ITALIA

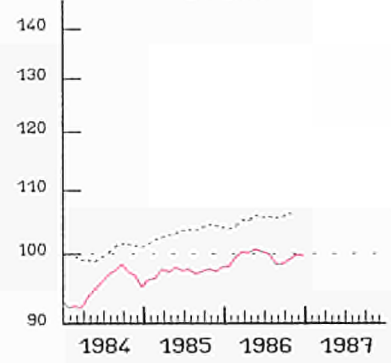

NEDERLAND

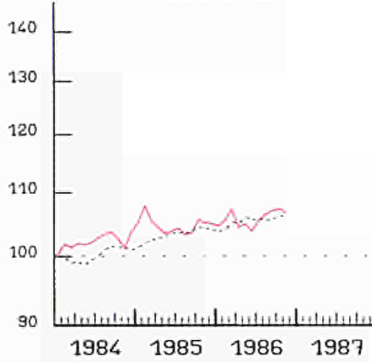

BELGIQUE BELGIE

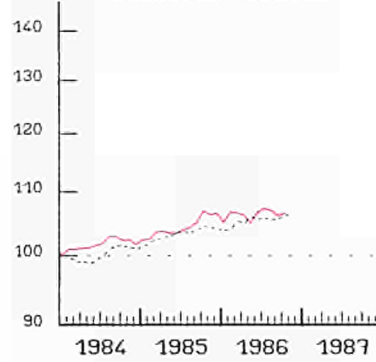

LUXEMBOURG

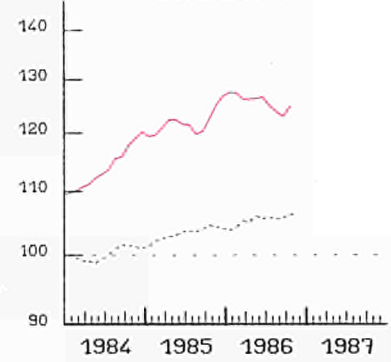

UNITED KINGDOM

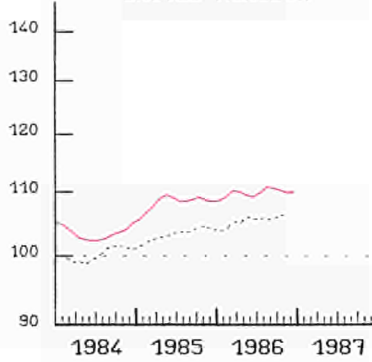

IRELAND

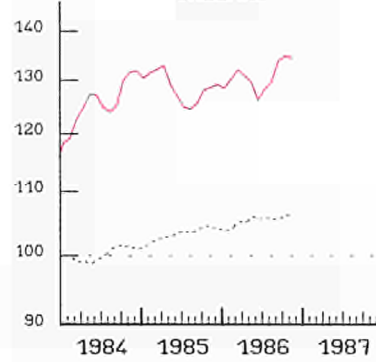

DANMARK

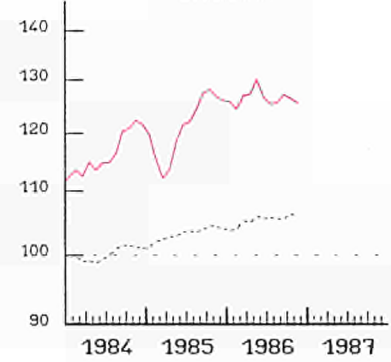

HELLAS

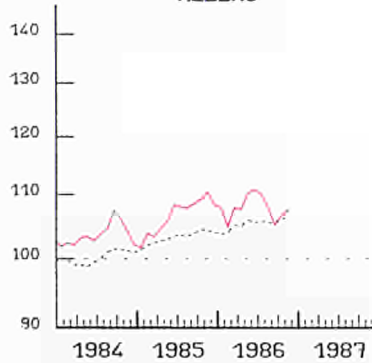

ESPANA

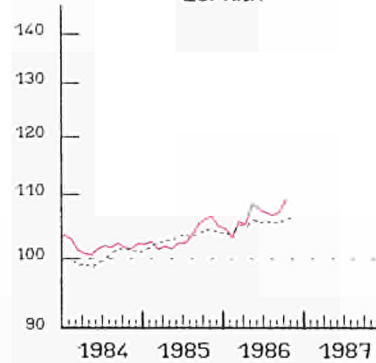

PORTUGAL

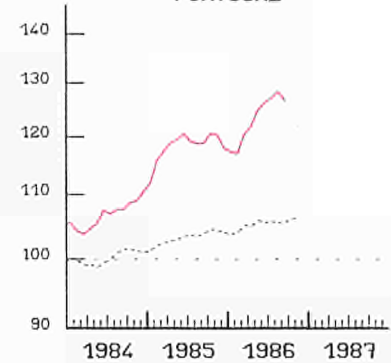

EUR 12

EINFACH-LOGARITHMISCHE SKALA

SEMI-LOGARITHMIC SCALE

ECHELLE SEMI-LOGARITHMIQUE

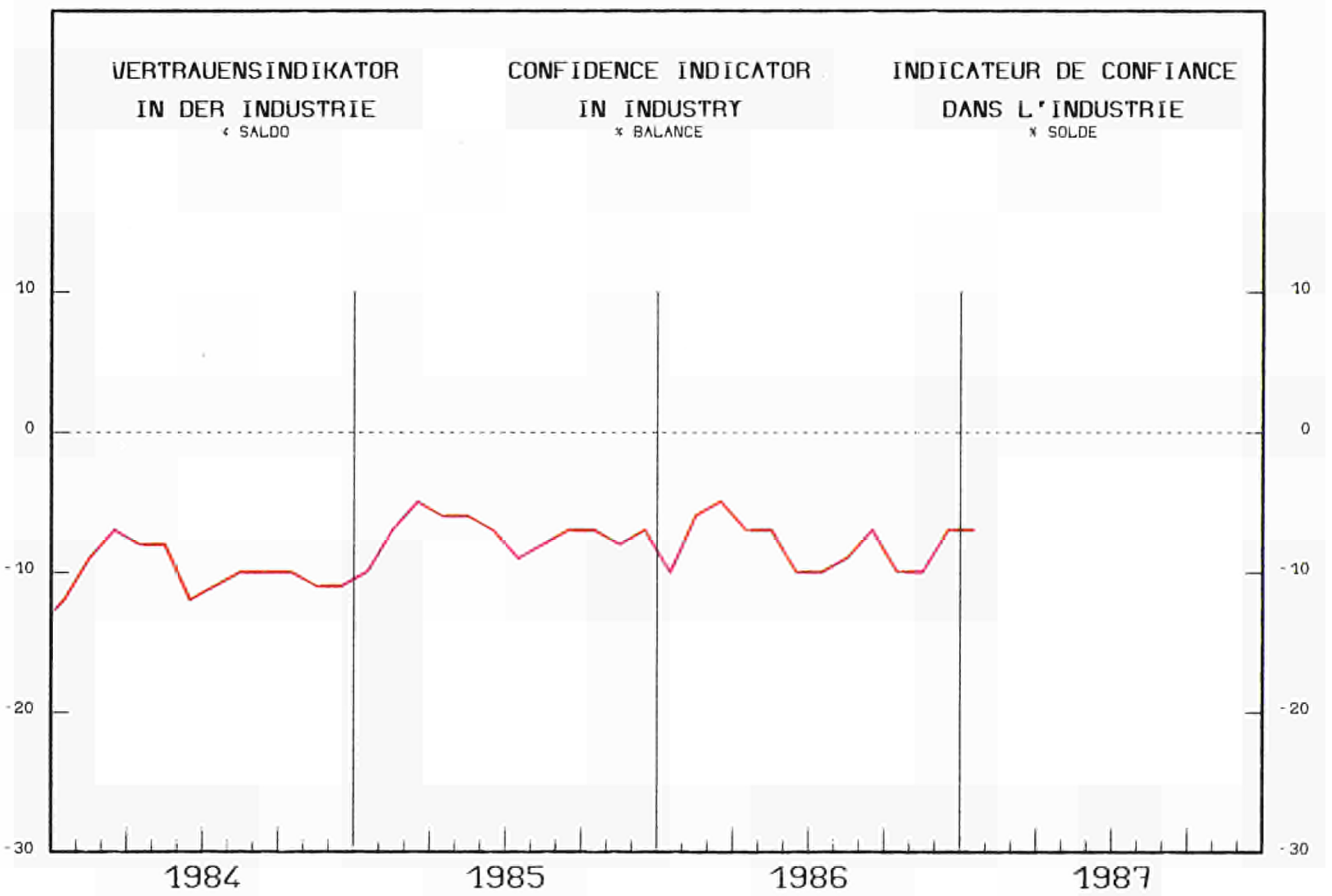
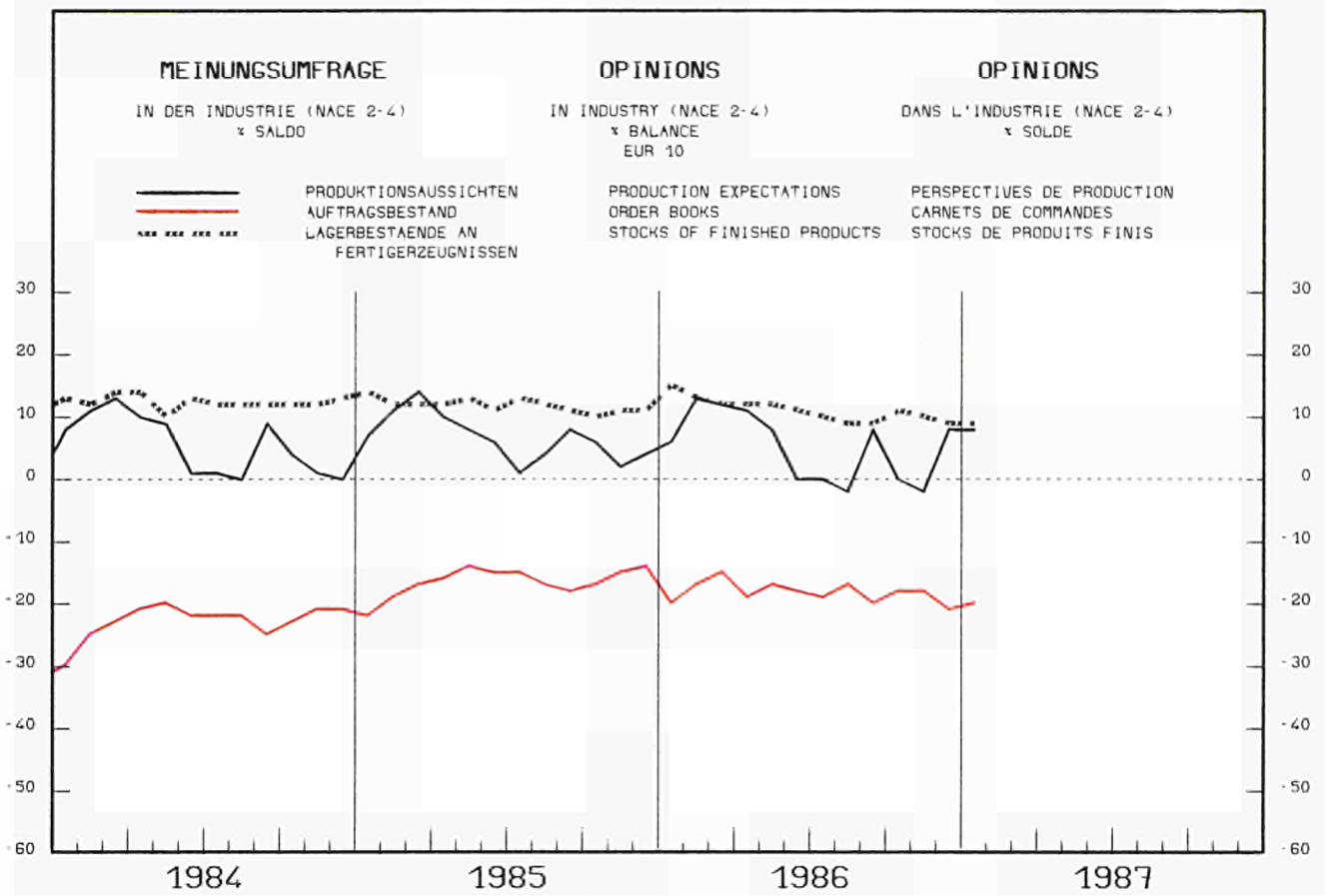

VERKAUFSVOLUMEN

DES EINZELHANDELS

RETAIL TRADE VOLUME

1980 = 100

VOLUME DES VENTES

DU COMMERCE DE DETAIL

BELGIQUE - BELGIE

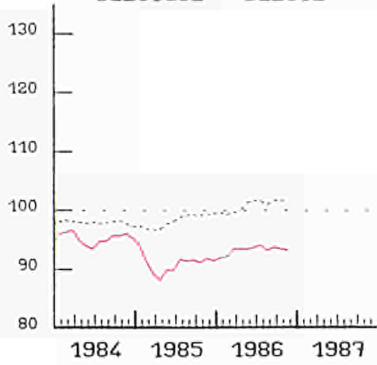

DANMARK

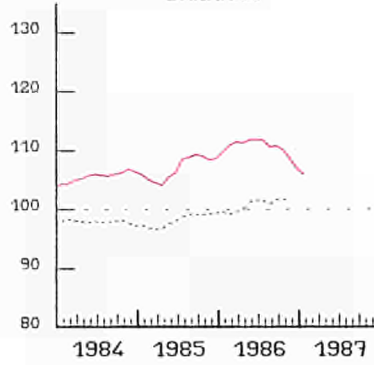

BR DEUTSCHLAND

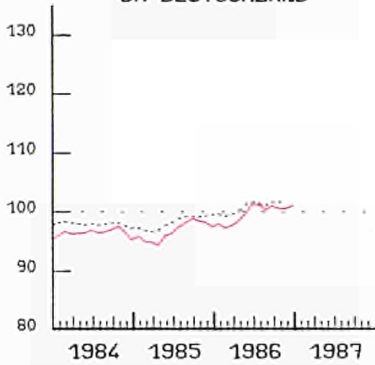

HELLAS

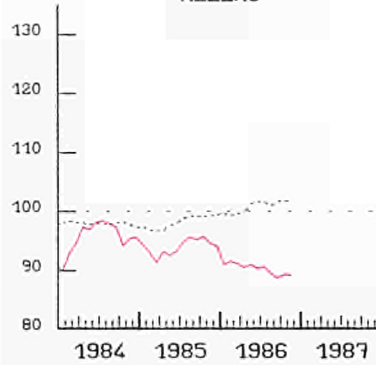

FRANCE

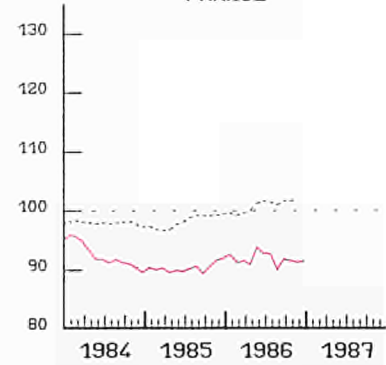

IRELAND

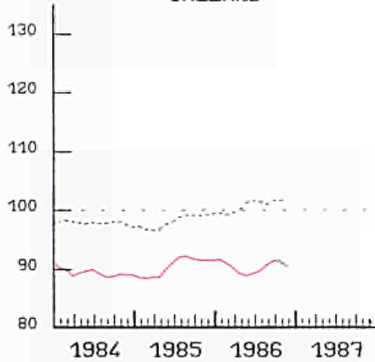

LUXEMBOURG

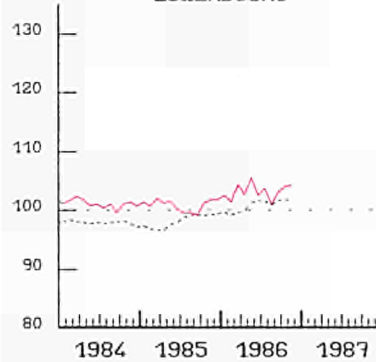

NEDERLAND

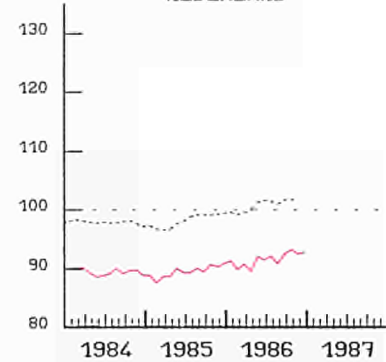

UNITED KINGDOM

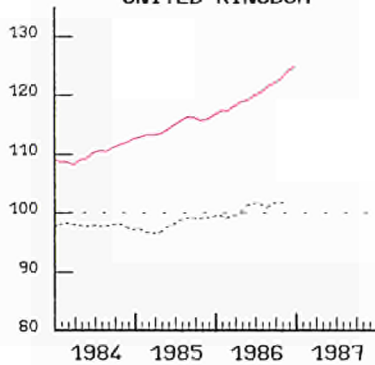

USA

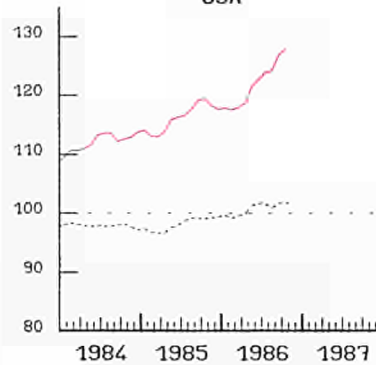

JAPAN

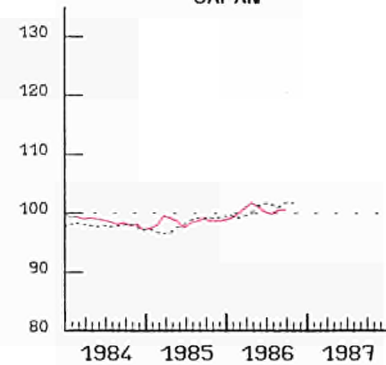

SAISONBEREINIGTE INDIZES
GLEITENDE 3-MONATSDURCHSCHNITTE
(1) OHNE ITALIEN

EUR (1)
SEASONALLY ADJUSTED INDICES
3 MONTH MOVING AVERAGE
(1) WITHOUT ITALY

INDICE DESAISONALISE
MOYENNE MOBILE SUR 3 MOIS
(1) SAUF ITALIE

AUSSENHANDEL

EXTERNAL TRADE

COMMERCE EXTERIEUR

MRD ECU

— IMPORT

— EXPORT

EUR 12 (1)

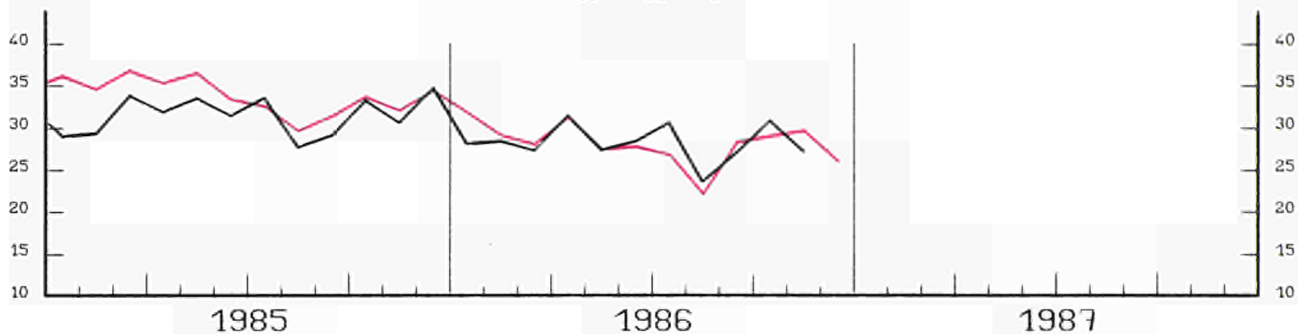

USA

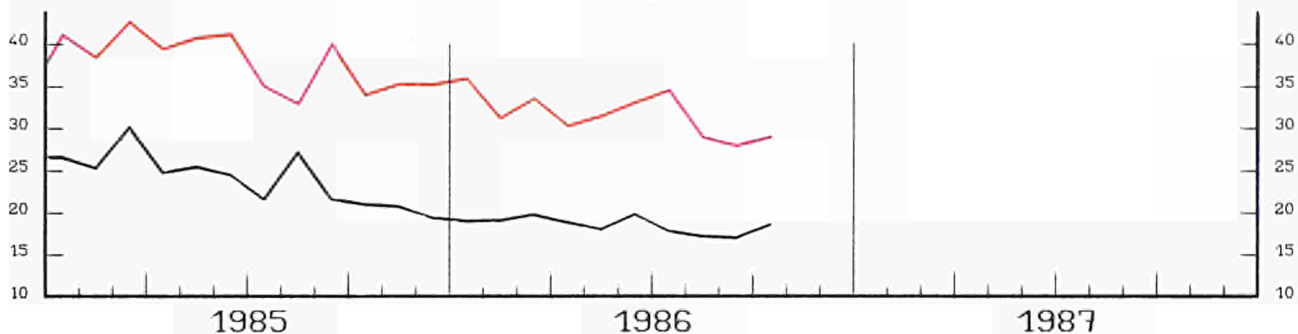

JAPAN

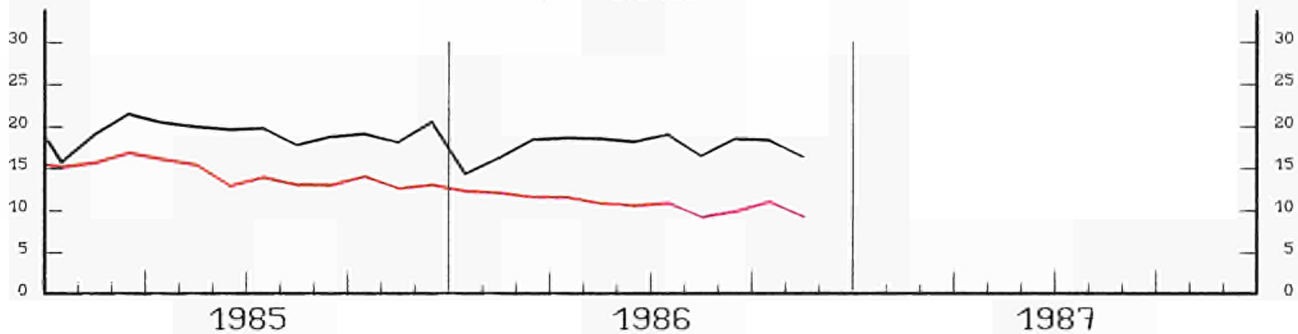

EXPORTS / IMPORTS %

— USA

— EUR 12(1)

— JAPAN

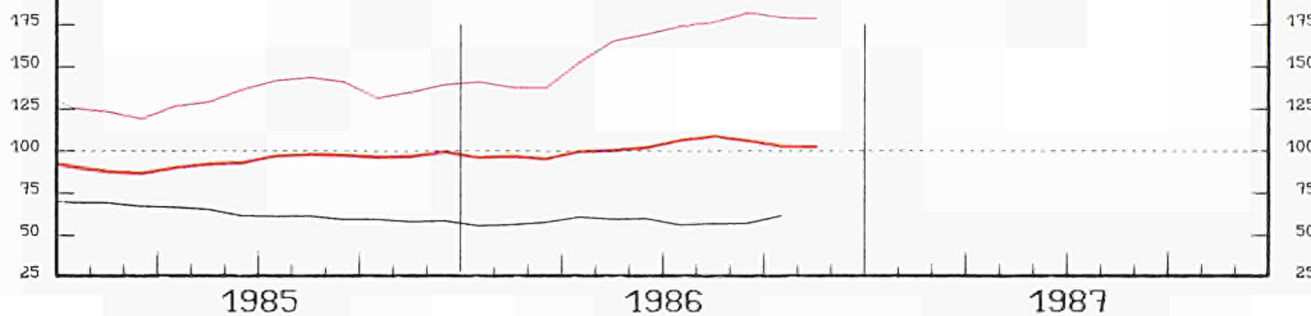

AUSFUHREN FOB IN PROZENT
DER EINFUHREN CIF
(1) EXTRA-EG HANDEL

EXPORTS FOB IN PER CENT
OF IMPORTS CIF
(1) EXTRA-CE TRADE

EXPORTATIONS FOB EN POUR CENT
DES IMPORTATIONS CIF
(1) COMMERCE EXTRA CE

AUSSENHANDEL
INDIZES DER TATSAECHLICHEN WERTE
IN ECU 1980=100

EXTERNAL TRADE
VALUE INDICES
IN ECU 1980 = 100

COMMERCE EXTERIEUR
INDICES DES VALEURS COURANTES
EN ECU 1980 = 100

UEBL - BLEU

DANMARK

BR DEUTSCHLAND

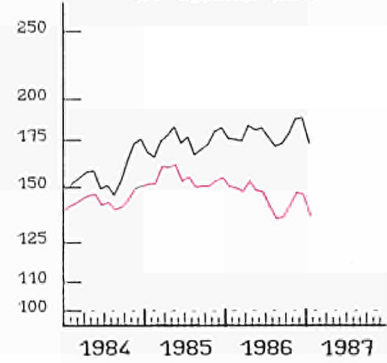
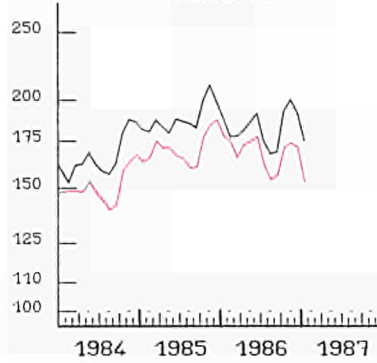
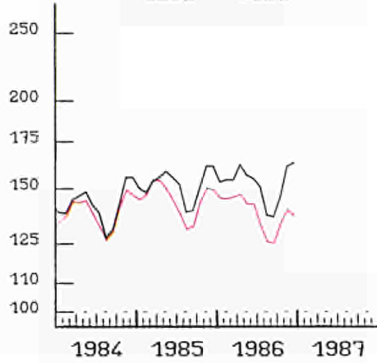

HELLAS

ESPANA

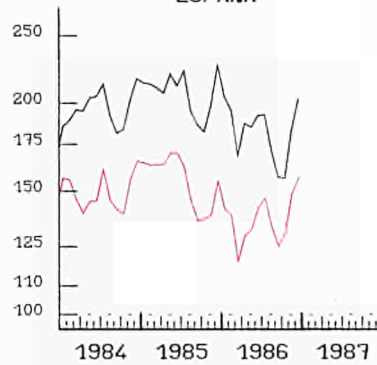
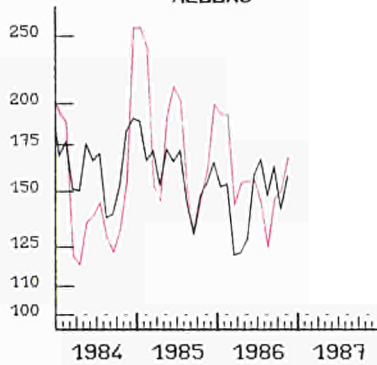

FRANCE

IRELAND

ITALIA

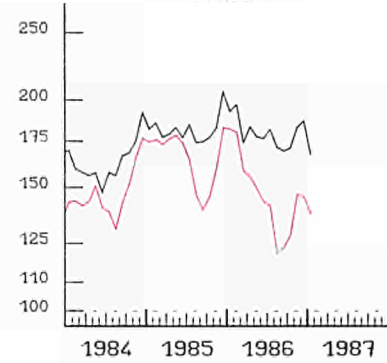
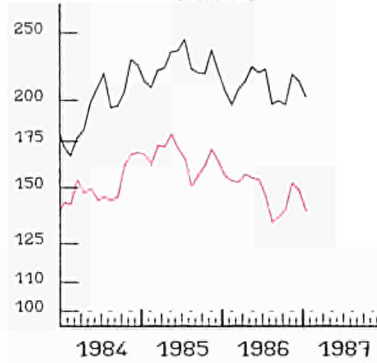
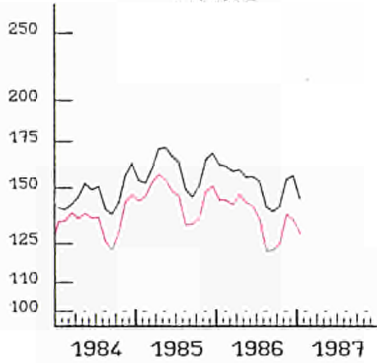

NEDERLAND

PORTUGAL

UNITED KINGDOM

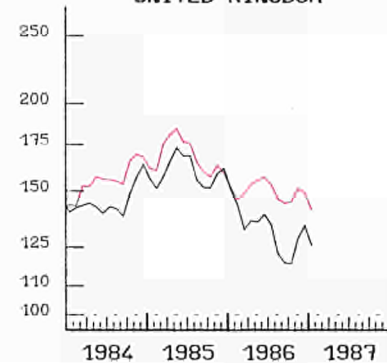
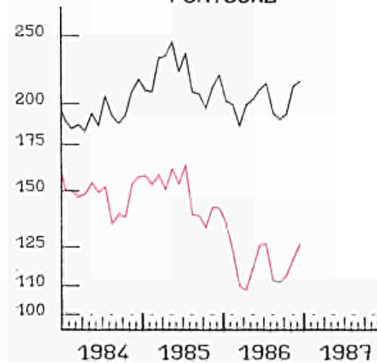
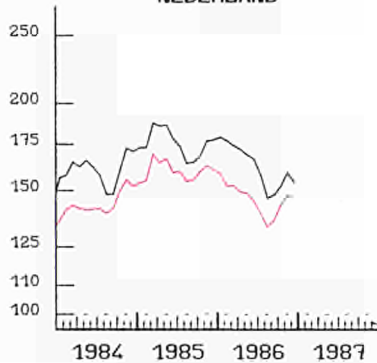

— IMPORT

— EXPORT

EINFACH-LOGARITHMISCHE SKALA
GLEITENDE DURCHSCHNITTE, LETZTE 3 MONATE

SEMI-LOGARITHMIC SCALE
MOVING AVERAGE, LAST THREE MONTHS

ECHELLE SEMI-LOGARITHMIQUE
MOYENNE MOBILE, TROIS DERNIERS MOIS

AUSSENHANDEL

EXTERNAL TRADE

COMMERCE EXTERIEUR

EXPORTS / IMPORTS * (1)

UEBL - BLEU

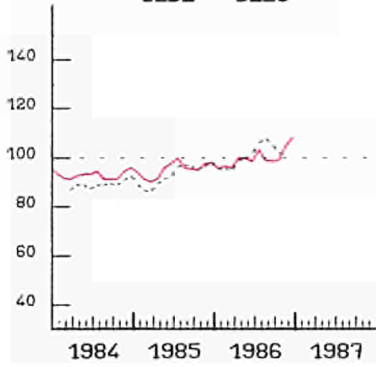

DANMARK

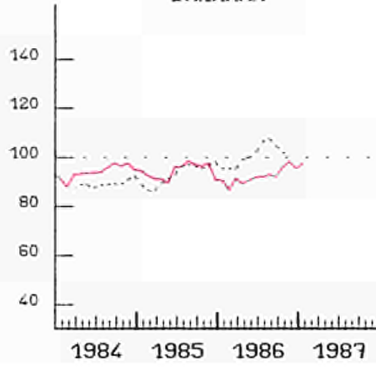

BR DEUTSCHLAND

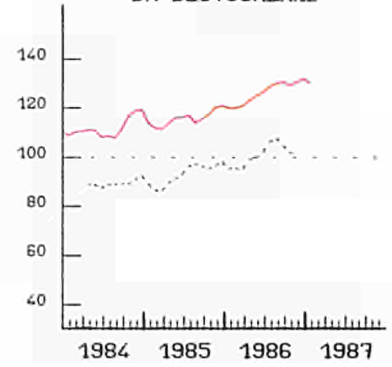

HELLAS

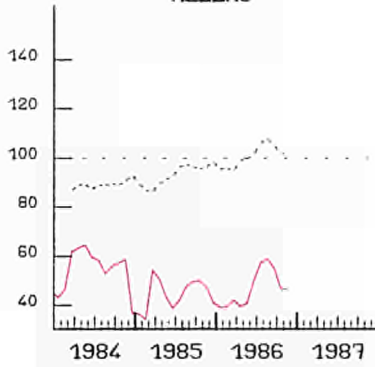

ESPANA

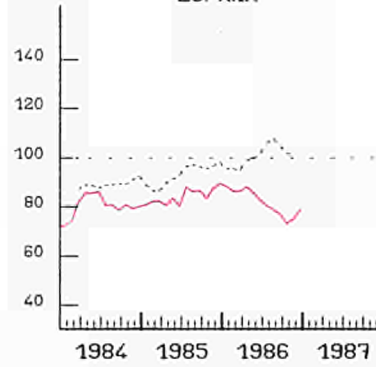

FRANCE

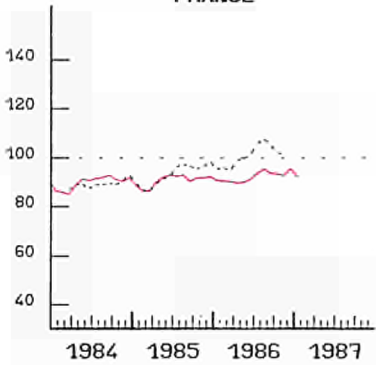

IRELAND

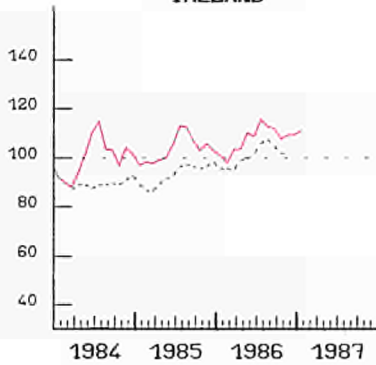

ITALIA

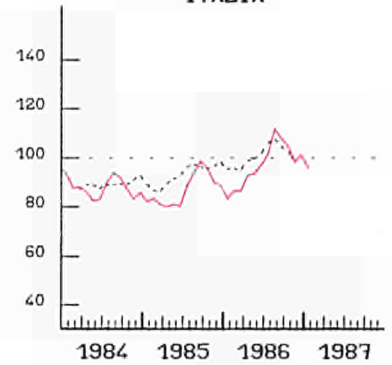

NEDERLAND

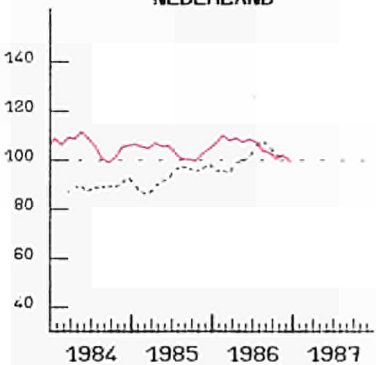

PORTUGAL

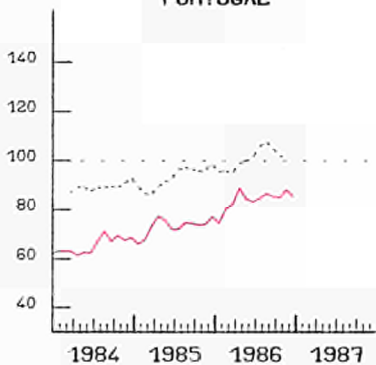

UNITED KINGDOM

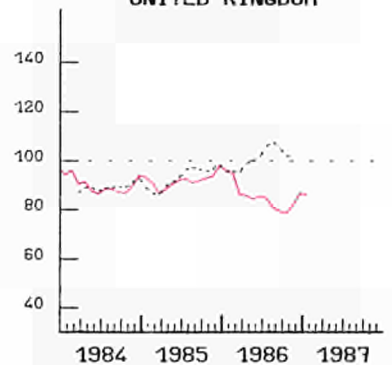

..... EUR 12

GLEITENDE DURSCHNITTE, LETZTE 3 MONATE
(1) AUSFUHR FOB IN PROZENT
DER EINFUHR CIF

MOVING AVERAGE, LAST THREE MONTHS
(1) EXPORTS FOB IN PERCENT
OF IMPORTS CIF

MOYENNE MOBILE, TROIS DERNIERS MOIS
(1) EXPORTATIONS FOB EN POUR CENT
DES IMPORTATIONS CAF

VERBRAUCHERPREISE
GESAMTINDEX

CONSUMER PRICES
GENERAL INDEX

PRIX A LA CONSOMMATION
INDICE GENERAL

— USA

— EUR 12

— JAPAN

1980 = 100

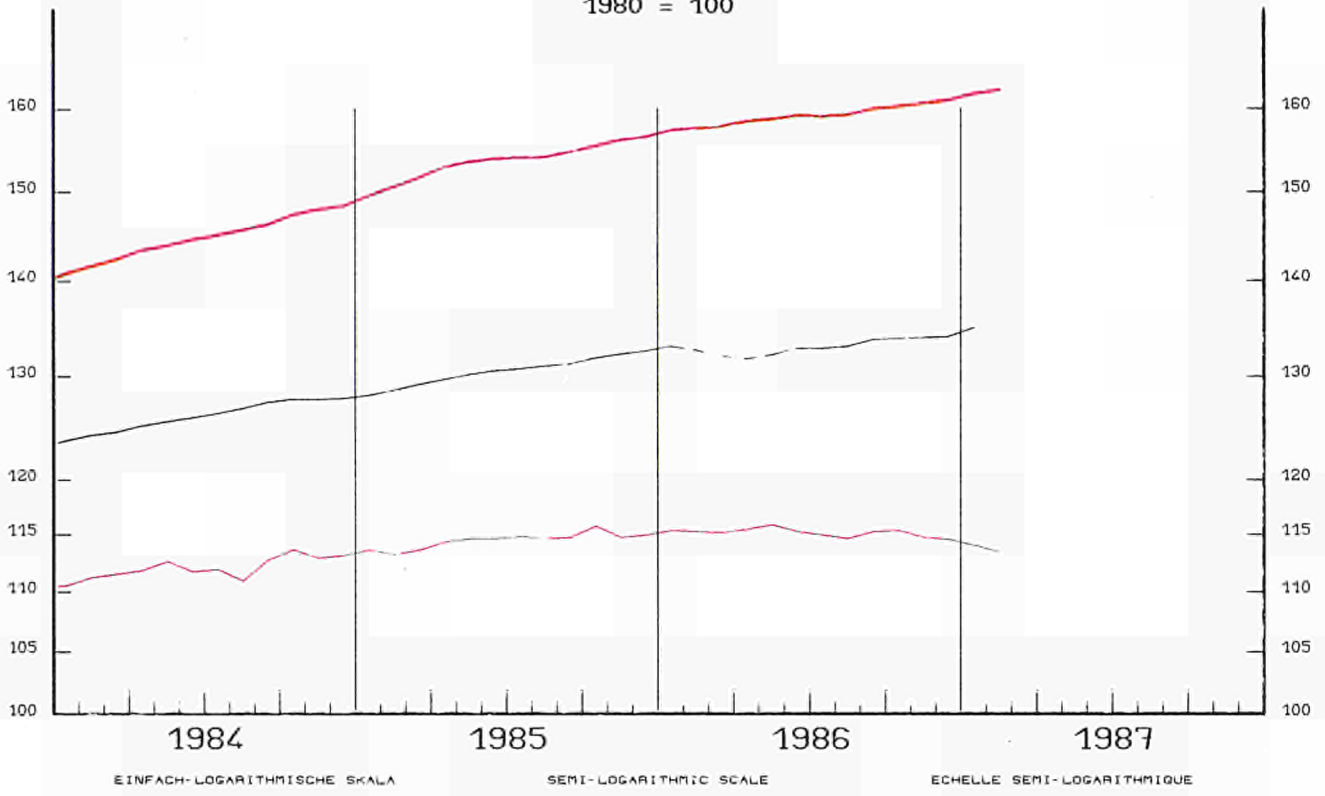

VERÄNDERUNG % T/T-12

VARIATION % T/T-12

VARIATION % T/T-12

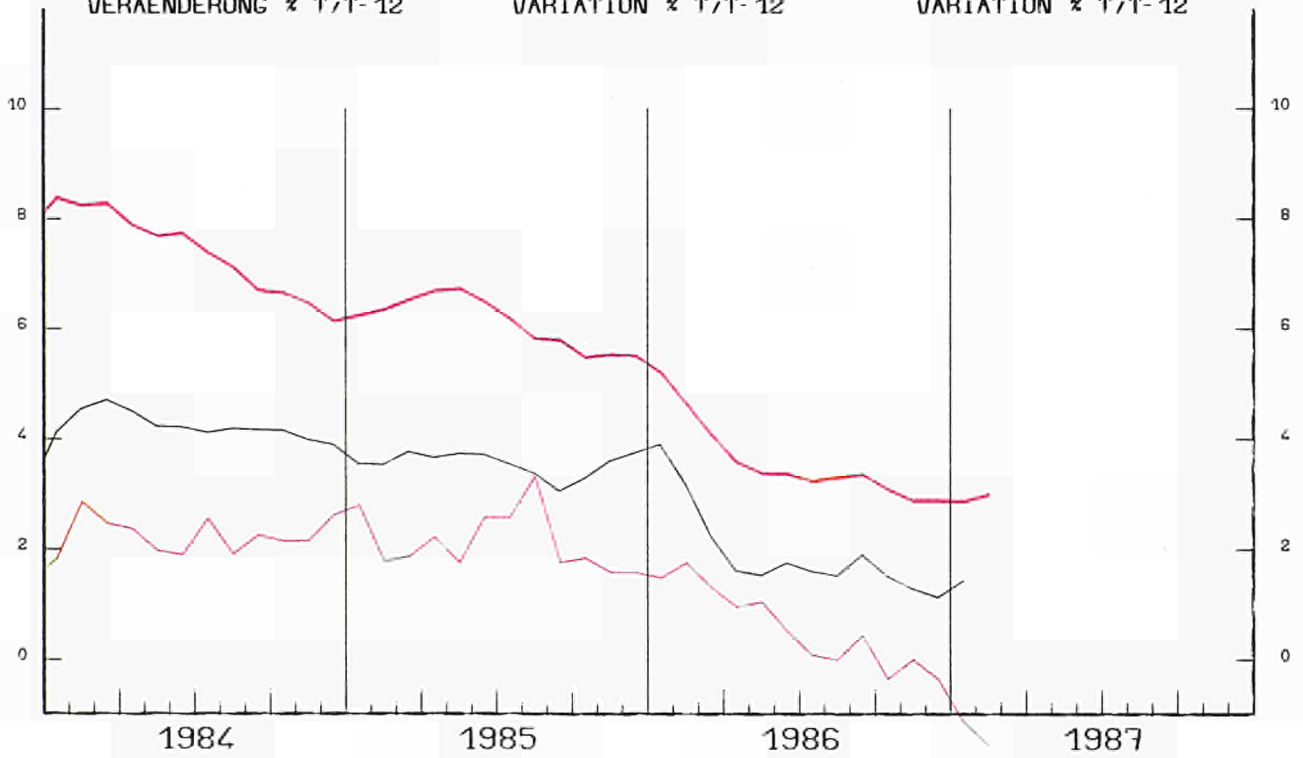

VERBRAUCHERPREISE

GESAMTINDEX

VERÄNDERUNG % T/T-12

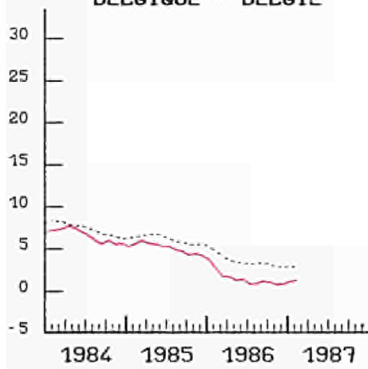
BELGIQUE - BELGIE**CONSUMER PRICES**

GENERAL INDEX

VARIATION % T/T-12

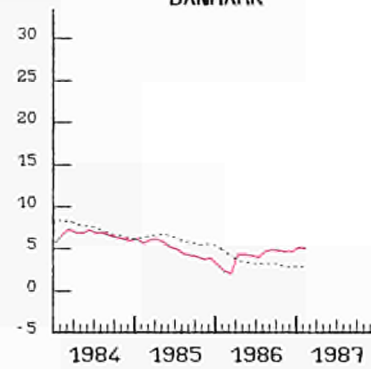
DANMARK**PRIX A LA CONSOMMATION**

INDICE GENERAL

VARIATION % T/T-12

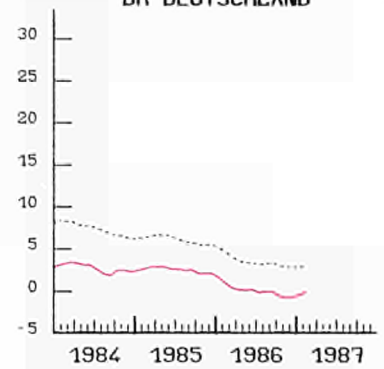
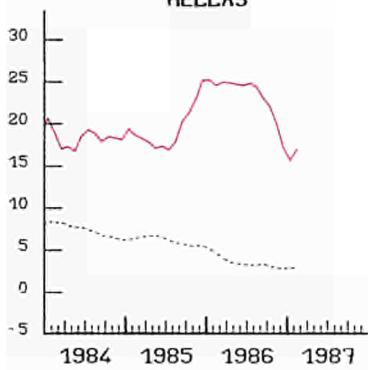
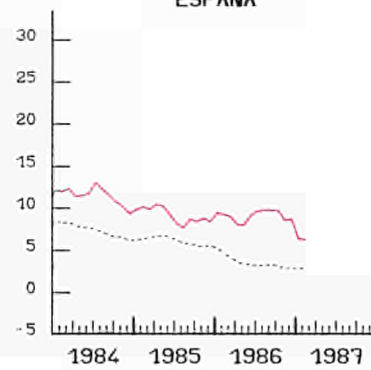
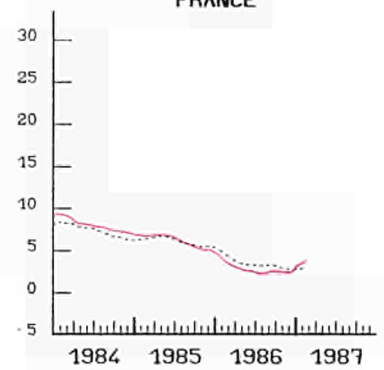
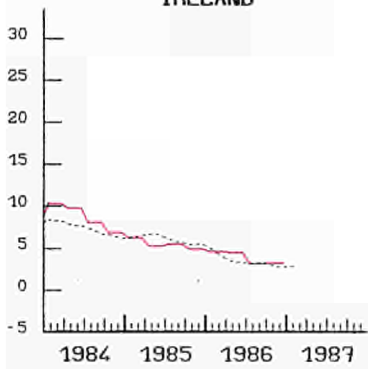
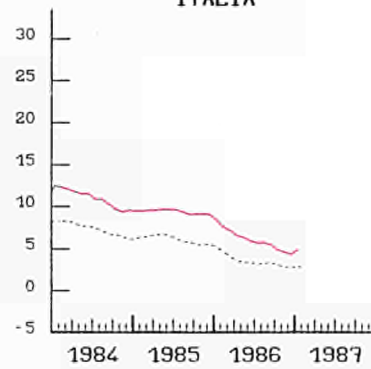
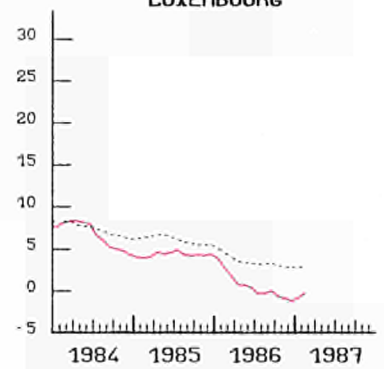
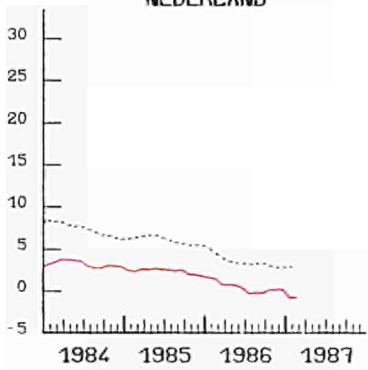
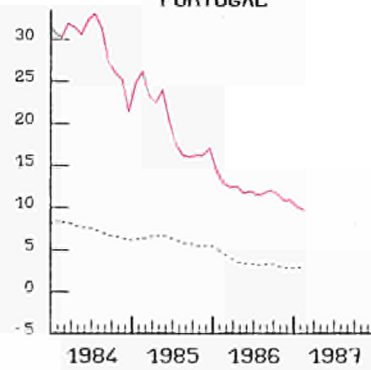
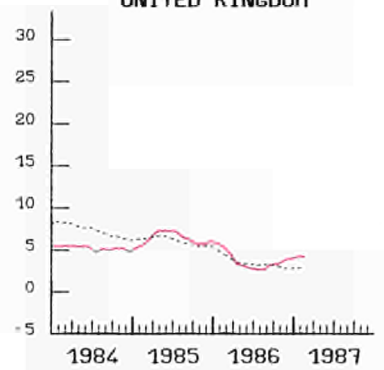
BR DEUTSCHLAND**HELLAS****ESPAÑA****FRANCE****IRELAND****ITALIA****LUXEMBOURG****NEDERLAND****PORTUGAL****UNITED KINGDOM**

..... EUR 12

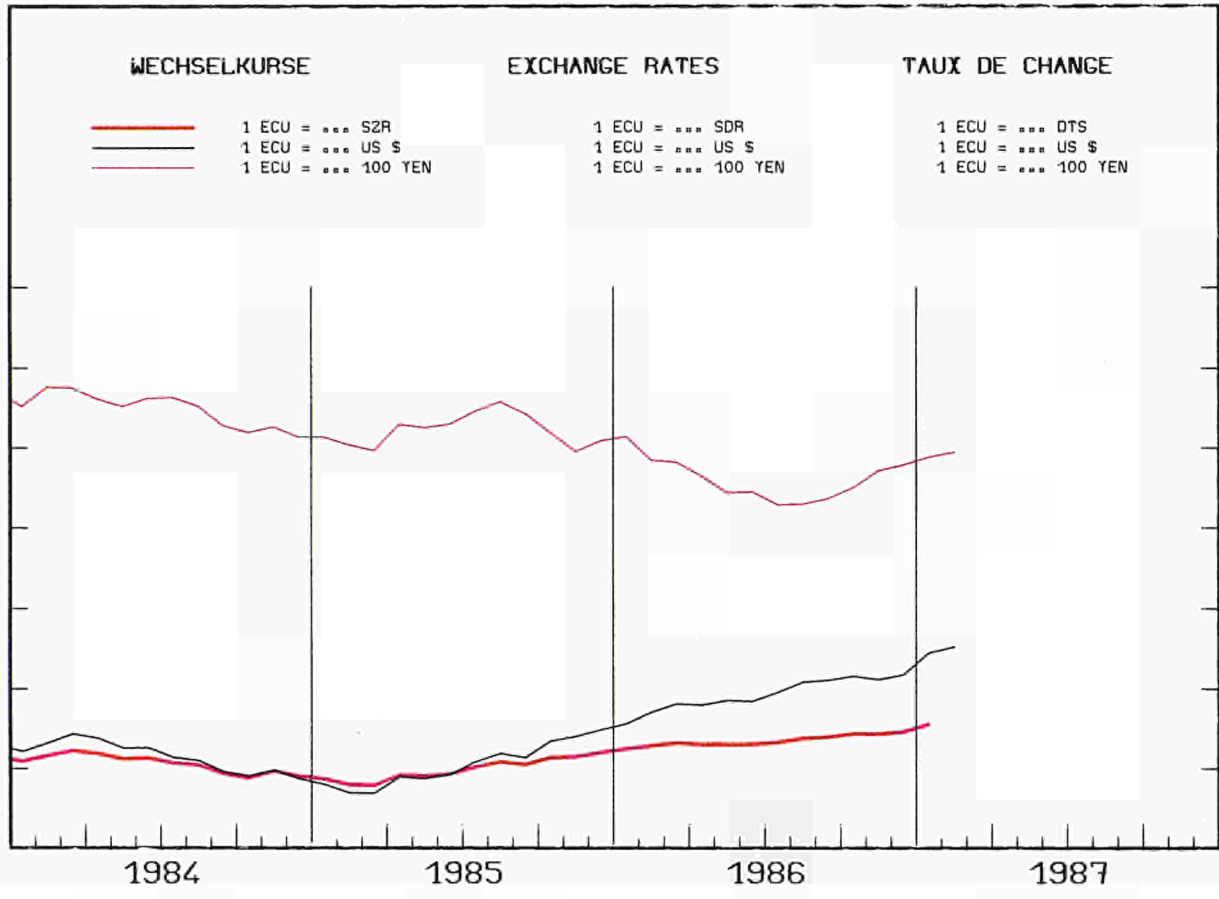

INDEX DER KURSE DER
ECU UND US \$
IN NATIONALEN WAHRUNGEN

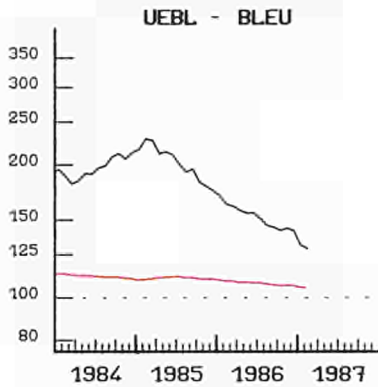

INDEX OF EXCHANGE RATES OF THE
ECU AND US \$
IN NATIONAL CURRENCIES
1980 = 100

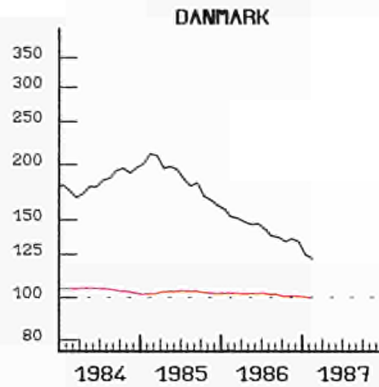

INDICE DES COURS DES
ECU ET US \$
EN MONNAIES NATIONALES

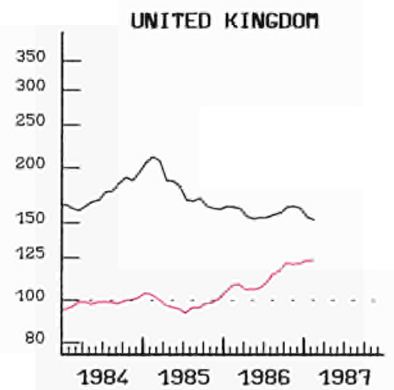
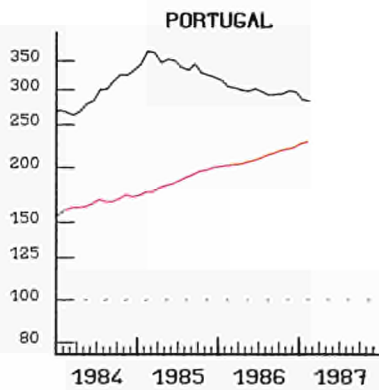
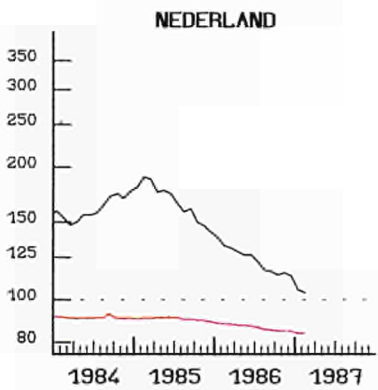
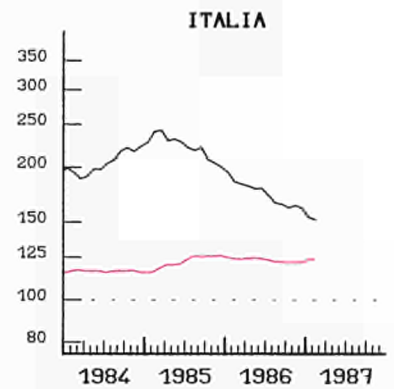
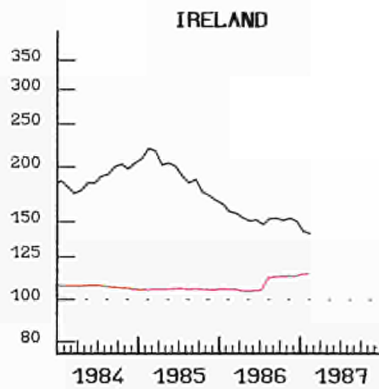
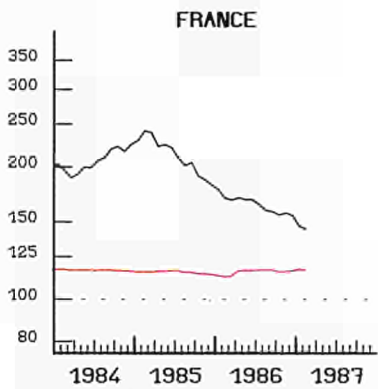
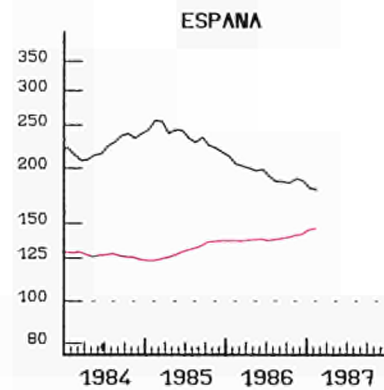
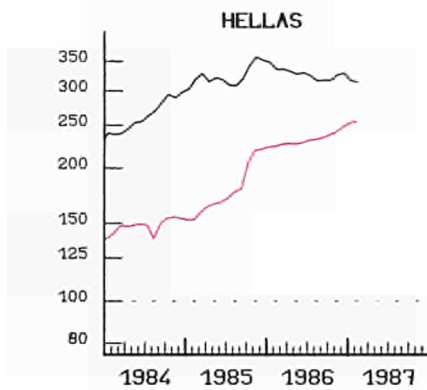
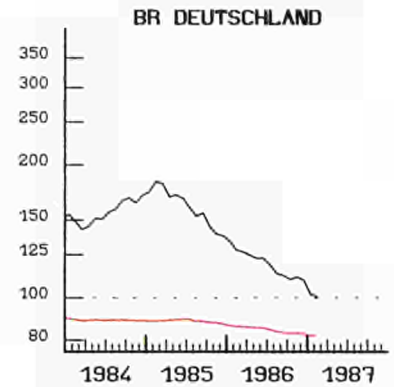

— ECU
EINFACH-LOGARITHMISCHE SKALA

SEMI-LOGARITHMIC SCALE

— US \$
ECHELLE SEMI-LOGARITHMIQUE

ANLEIHEN DES
OEFFENTLICHEN SEKTORS

RENDITE %

BELGIQUE - BELGIE

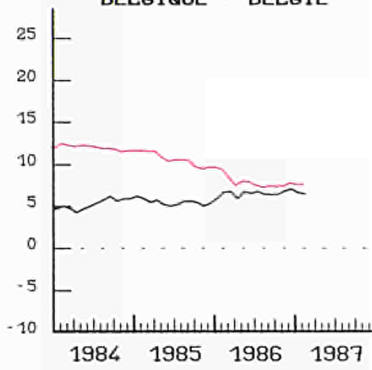

FIXED INTEREST
GOVERNMENT SECURITIES

YIELD %

DANMARK

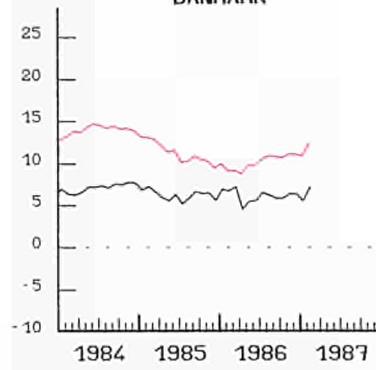

OBLIGATIONS
DU SECTEUR PUBLIC

RENDEMENT %

BR DEUTSCHLAND

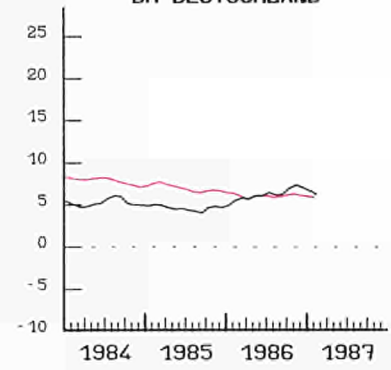

HELLAS

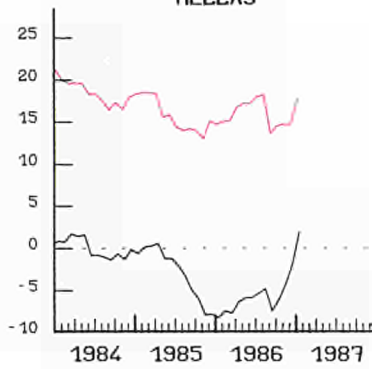

FRANCE

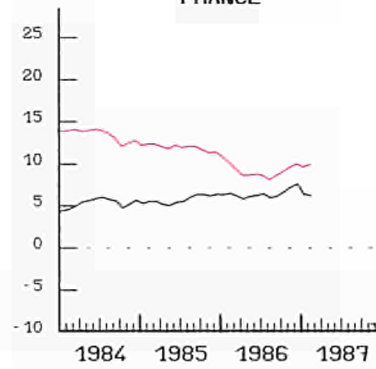

IRELAND

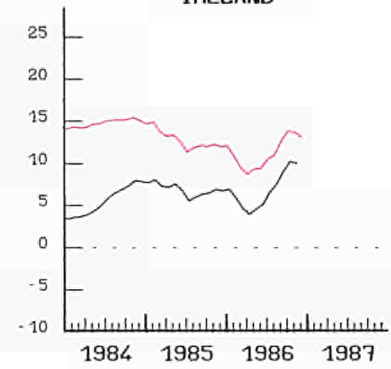

ITALIA

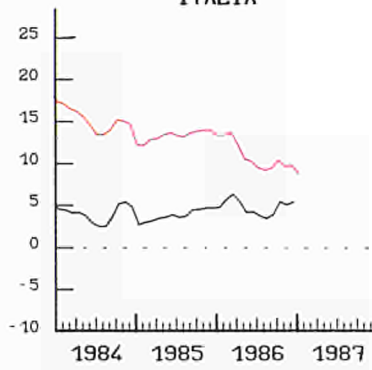

LUXEMBOURG

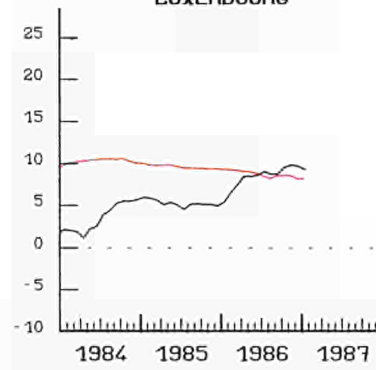

NEDERLAND

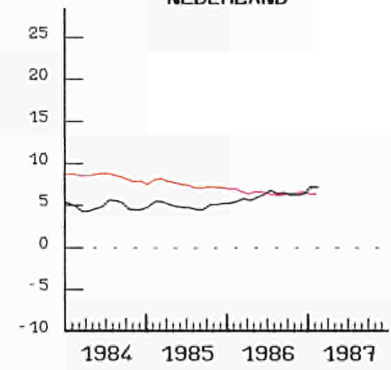

UNITED KINGDOM

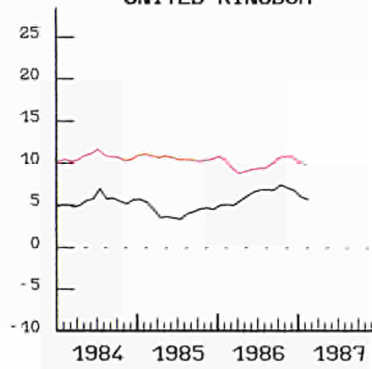

USA

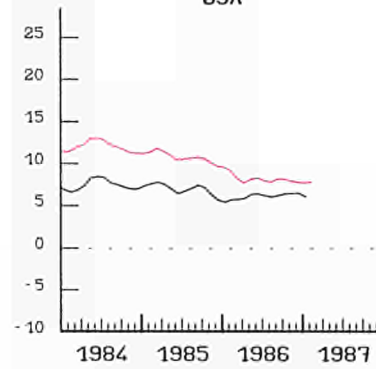

JAPAN

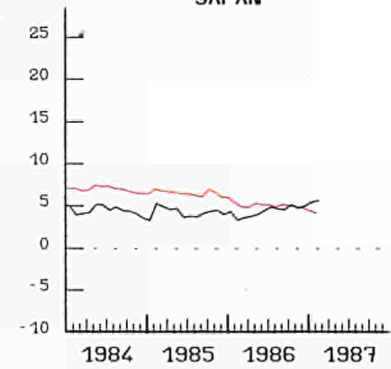

NOMINAL

REAL - REEL

REGISTRATIONS OF
NEW PRIVATE CARS

IMMATRICULATIONS DE
VOITURES PARTICULIERES NEUVES

1980 = 100

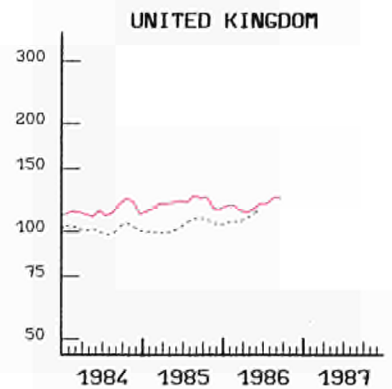
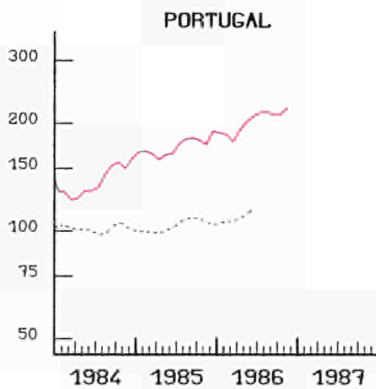
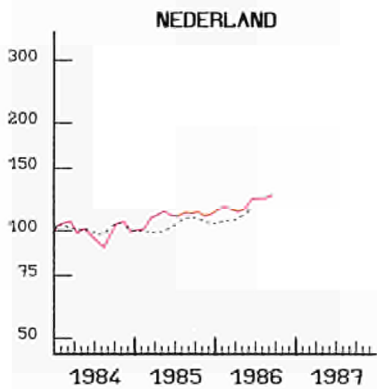
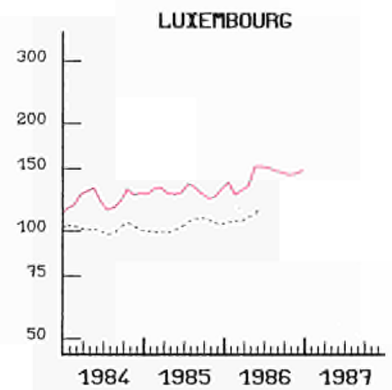
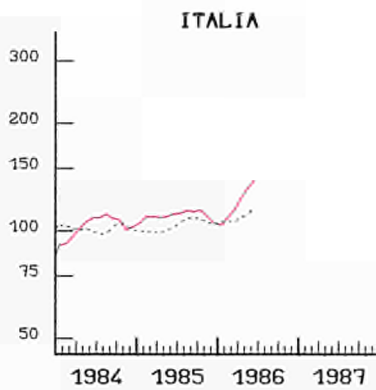
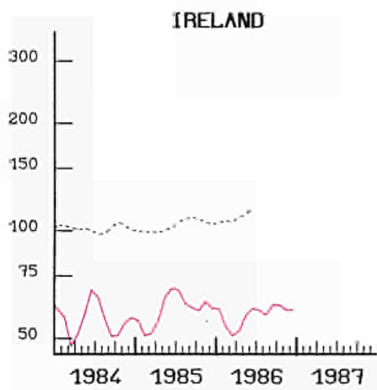
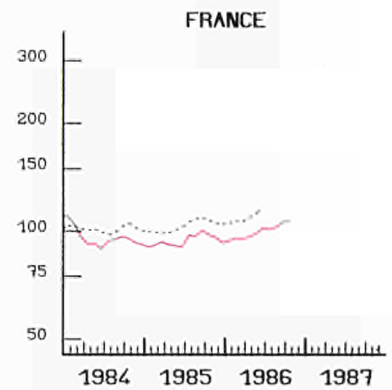
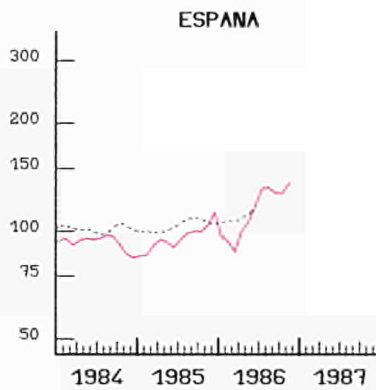
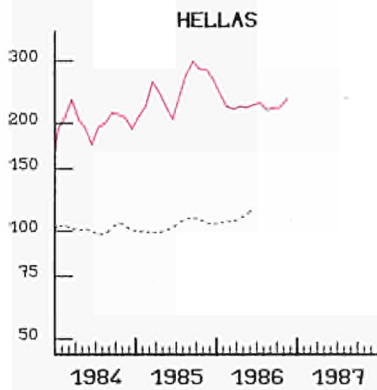
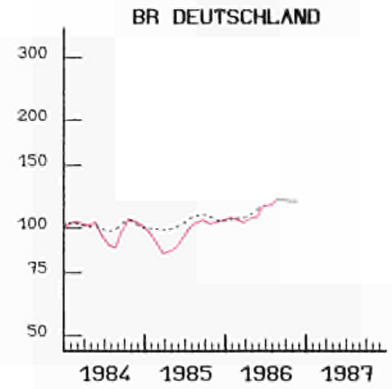
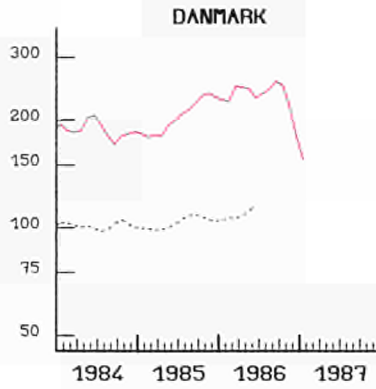
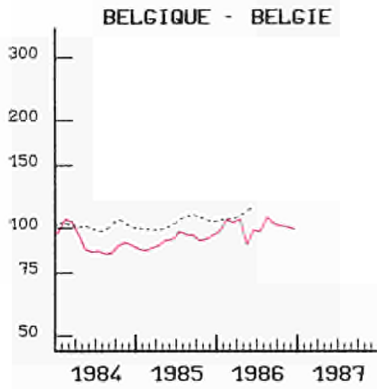

----- EUR

GLEITENDE DURSCHNITT, LETZTE 3 MONATE
HALB-LOGARITHMISCHE SKALA

MOVING AVERAGE, LAST THREE MONTHS
SEMI-LOGARITHMIC SCALE

MOYENNE MOBILE, TROIS DERNIERS MOIS
ECHELLE SEMI-LOGARITHMIQUE

KONJUNKTURDATEN

SHORT-TERM TRENDS

DONNÉES CONJONCTURELLES

	EUR 12	B	DK	D	GR	E	F	IRL	I	L	NL	P	UK	USA	JAP		
0101 - BRUTTOINLANDSPRODUKT		GROSS DOMESTIC PRODUCT														PRODUIT INTERIEUR BRUT	
VERAENDERUNG DES VOLUMENS		CHANGE IN VOLUME														EVOLUTION EN VOLUME	
EUR 12 = 100																	
1980	100,0	3,3	1,8	22,5	1,8	8,9	19,1	0,7	16,7	0,1	5,1	1,6	18,2	112,9	37,6		
1980 = 100																	
1984	104,0	101,7	107,7	103,8	102,7	104,7	104,6	107,1	102,3	109,4	101,6	101,8	105,8	109,7	115,7		
1985	106,5	103,2	111,8	106,5	104,8	107,1	105,7	109,2	104,7	112,6	103,4	106,0	109,7	112,8	120,9		
1986	109,2	105,3	115,0	109,7	105,3	110,1	108,1	111,3	107,6	115,3	105,0	110,0	112,2	116,0	123,3		
1987	112,3	106,7	117,1	113,2	105,1	113,4	110,8	114,7	111,5	118,3	106,9	113,9	115,2	118,7	126,3		
%(T0/T-1)X4																	
1983 I	4,4	-1,2		4,4	-4,3		0,1		3,9		0,0		9,3	3,5	1,3		
II	0,2	0,0		4,5	-6,4		1,6		-2,5		8,0		-4,3	9,0	3,5		
III	1,7	2,0		-1,6	11,3		-1,4		4,4		0,0		6,5	5,9	5,4		
IV	4,2	-3,6		6,5	-2,3		2,7		4,4		0,0		2,5	7,1	3,7		
1984 I	4,7	11,3		7,7	5,2		3,8		1,9		6,0		4,2	9,5	6,3		
II	-2,8	-4,3		-7,9	1,4		-1,5		3,3		0,0		-3,3	4,9	5,0		
III	4,7	-7,5		8,1	8,8		3,3		3,9		-6,0		2,7	2,3	3,1		
IV	2,4	15,7		3,4	-3,2		0,1		-0,1		0,0		5,9	1,5	7,5		
1985 I	2,3	-12,8		-0,9	0,0		-0,7		3,4		8,0		8,5	3,0	3,0		
II	2,8	10,0		3,9	1,9		3,5		3,3		-6,0		0,4	2,3	5,5		
III	3,4	10,6		7,5	3,2		3,6		-0,0		0,0		1,3	4,1	3,4		
IV	0,6	-1,5		-1,7	12,6		2,6		2,5		6,0		-0,4	2,1	4,7		
1986 I	1,8	-7,6		-3,0	-10,0		-0,8		5,9		-6,0		6,8	3,7	-1,7		
II	5,1	7,8		10,3	3,3		4,2		3,7				0,7	0,6	3,7		
III	0,6			3,0	1,3		1,2		-3,2				0,7	2,7	2,6		
IV				-0,6			2,0							1,7			
0102 - PRIVATER VERBRAUCH		CONSUMPTION BY HOUSEHOLDS														CONSOMMATION PRIVEE	
VERAENDERUNG DES VOLUMENS		CHANGE IN VOLUME														EVOLUTION EN VOLUME	
EUR 12 = 100																	
1980	100,0	3,3	1,6	22,8	1,9	9,5	19,3	0,8	16,5	0,1	5,0	1,8	17,3	116,1	35,5		
1980 = 100																	
1984	103,3	100,1	103,7	102,0	106,8	99,5	107,0	91,9	102,6	103,5	96,8	97,0	107,0	113,0	111,9		
1985	105,7	101,6	108,2	103,9	109,8	101,3	109,6	93,4	104,7	106,0	98,4	99,9	110,7	116,9	115,0		
1986	109,6	104,3	113,1	108,8	110,0	104,9	112,8	95,4	107,9	109,5	101,4	104,9	115,5	121,3	118,2		
1987	113,4	105,3	116,3	113,4	108,9	108,3	115,6	98,5	113,1	113,9	104,0	109,3	119,8	124,6	122,5		
%(T0/T-1)X4																	
1983 I	1,7	-1,2		5,4			-1,4		-0,2		2,0		2,0	3,0	1,9		
II	0,9	-7,5		1,5			1,1		-4,1		2,0		4,7	7,8	2,2		
III	-0,0	2,8		-1,7			0,4		-4,3		0,0		5,8	5,2	3,5		
IV	3,8	-2,4		3,4			3,6		7,8		-4,0		0,6	5,3	3,2		
1984 I	1,5	6,1		2,8			1,0		1,0		4,0		0,7	4,0	3,1		
II	1,4	-0,4		0,8			-0,9		2,0		-4,0		4,1	5,9	2,0		
III	0,8	-0,4		0,6			1,4		3,1		0,0		-2,0	1,2	1,9		
IV	2,0	0,4		0,2			0,1		3,1		0,0		5,3	3,3	2,1		
1985 I	2,7	-0,8		-0,6			5,9		2,4		8,0		3,7	3,6	3,1		
II	1,2	7,2		4,7			0,2		-3,2		-4,0		1,7	3,4	3,0		
III	5,5	2,7		6,7			3,8		3,4		2,0		7,8	5,2	2,5		
IV	3,4	3,5		0,2			4,6		6,4		6,0		3,3	1,7	2,1		
1986 I		2,7		1,6			3,1				6,0		2,9	3,6	1,6		
II		-1,9		13,6			4,2						6,7	6,0	4,9		
III				0,4			0,8						6,3	6,6	5,1		
IV				0,4			0,8						-0,5				
0103 - BRUTTOANLAGENINVESTITIONEN		GROSS FIXED CAPITAL FORMATION														FORMATION BRUTE DE CAPITAL FIXE	
VERAENDERUNG DES VOLUMENS		CHANGE IN VOLUME														EVOLUTION EN VOLUME	
EUR 12 = 100																	
1980	100,0	3,3	1,6	24,2	2,1	9,3	19,8	1,0	15,6	0,2	5,1	2,2	15,6	102,1	56,1		
1980 = 100																	
1984	95,8	80,4	96,9	93,8	83,9	89,9	96,1	91,0	97,5	84,8	91,5	82,5	108,9	118,5	108,4		
1985	98,1	81,4	111,1	93,5	86,8	93,4	99,4	90,7	101,4	86,6	94,9	80,6	110,9	127,7	114,2		
1986	102,2	85,7	121,9	96,8	84,2	100,1	104,3	89,3	106,1	89,2	100,0	86,9	113,0	130,4	120,6		
1987	107,4	89,9	120,7	102,1	84,6	107,1	109,6	91,9	113,7	90,8	102,8	94,3	116,9	134,0	126,1		
%(T0/T-1)X4																	
1983 I	0,8	-13,9		1,0	-1,6		-3,6		1,4		-1,0		5,2	1,1	-4,5		
II	-3,6	-14,4		7,3	-20,0		-10,4		-7,1		15,5		-8,7	22,8	-3,9		
III	3,4	8,8		1,0	14,2		-1,0		8,6		4,2		7,3	23,9	5,7		
IV	9,7	-8,6		11,8	38,9		4,5		3,4		-23,0		19,4	18,6	3,8		
1984 I	1,3	49,5		0,0	-31,3		-6,1		5,8		36,8		7,9	10,0	5,1		
II	-3,4	-40,9		-23,9	-39,5		1,6		6,2		-12,0		12,3	20,3	6,7		
III	8,4	20,5		17,0	13,6		-3,8		13,1		7,3		5,7	3,8	5,2		
IV	5,7	-25,3		9,7	10,5		4,5		8,7		0,7		-2,0	11,8	6,4		
1985 I	-2,7	-4,7		-23,8	51,2		-2,1		1,2		-8,6		25,6	-0,6	0,5		
II	-1,6	29,4		10,6	-31,9		7,7		1,2		11,4		-34,9	15,0	6,3		
III	8,3	7,3		9,3	-11,6		12,0		-4,2		20,6		14,8	3,1	9,7		
IV	3,0	-0,5		5,0	-27,5		4,6		6,8		-6,1		-6,1	9,5	9,0		
1986 I	-3,1	-57,8		-16,9	51,1		-4,5		2,4		-17,3		14,5	-8,7	2,0		
II	10,7	73,1		25,9	-43,9		14,7		8,4				-15,4	3,4	6,4		
III	-3,1			-5,4	19,9		-7,2		-11,3				13,5	1,2	7,3		
IV				12,8			0,4							-0,8			

	EUR 12	B	DK	D	GR	E	F	IRL	I	L	NL	P	UK	USA	JAP
--	--------	---	----	---	----	---	---	-----	---	---	----	---	----	-----	-----

0105 - EINFUHR
VOLUMENIMPORTS
VOLUMEIMPORTS
VOLUME

EUR 12 = 100

1980	100,0	7,5	2,1	20,9	1,7	5,6	16,0	1,6	16,2	0,4	9,5	2,4	16,1	42,1	19,1
------	-------	-----	-----	------	-----	-----	------	-----	------	-----	-----	-----	------	------	------

1980 = 100

1984	107,4	102,6	108,7	102,7	118,5	97,9	110,9	113,4	105,1	112,4	104,3	103,4	118,2	147,4	110,2
1985	113,0	104,3	117,2	107,5	133,7	103,2	116,4	116,6	114,9	119,0	110,2	105,5	121,6	153,0	110,7
1986	120,1	109,8	123,3	116,0	128,9	113,7	123,6	117,7	124,2	122,6	114,6	118,1	127,0	166,4	115,8
1987	127,5	114,2	127,1	123,3	127,7	121,4	130,0	122,3	136,8	127,2	120,9	127,3	134,1	174,8	129,3

%,(T0/T-1)X4

1983 I	4,3	34,6		1,6			5,1		-1,0		-4,0		12,3	2,6	-12,9
II	4,8	-7,8		16,1			-13,0		4,1		8,0		8,5	36,6	-0,8
III	2,2	-19,0		-3,8			-5,1		10,8		10,0		8,6	35,4	4,6
IV	13,5	30,0		16,3			14,7		8,6		0,0		13,7	14,2	27,0
1984 I	3,5	13,6		4,4			3,4		9,6		20,0		-3,6	28,2	6,9
II	6,4	9,4		1,8			3,9		2,0		-10,0		19,4	22,6	8,0
III	4,5	-23,4		0,0			1,3		12,0		2,0		6,0	6,2	22,3
IV	14,3	10,5		6,5			9,3		23,3		10,0		20,4	5,6	-12,6
1985 I	3,4	13,6		11,3			3,2		5,5		24,0		-9,0	-16,7	2,6
II	-2,3	-10,6		-2,1			1,1		-2,8		-12,0		-5,4	18,8	0,7
III	7,0	19,6		5,5			18,5		5,8		10,0		-1,3	0,3	-8,8
IV	8,8	8,6		2,4			-5,1		26,0		2,0		13,6	21,5	-8,1
1986 I	-4,4	-21,8		-12,2			-0,5		2,1		6,0		-4,6	0,2	-1,6
II	15,6	31,6		37,1			28,4		-15,9				6,6	14,9	36,5
III	2,7			-16,0			8,0		1,8				22,7	16,3	3,1
IV				10,0			-8,8							4,7	

0106 - AUSFUHR
VOLUMENEXPORTS
VOLUMEEXPORTS
VOLUME

EUR 12 = 100

1980	100,0	7,5	2,2	21,5	1,4	5,1	15,5	1,3	15,2	0,5	9,8	1,6	18,4	41,8	18,7
------	-------	-----	-----	------	-----	-----	------	-----	------	-----	-----	-----	------	------	------

1980 = 100

1984	116,6	113,2	119,7	119,0	110,2	139,0	115,6	138,3	115,4	119,5	112,4	144,4	109,2	90,8	145,1
1985	122,9	115,5	124,0	128,3	111,7	143,0	117,6	147,7	124,2	128,8	117,6	158,1	115,9	89,0	154,1
1986	125,5	119,8	126,1	130,8	114,5	143,6	118,3	149,8	129,7	131,9	120,6	166,2	117,2	91,7	147,7
1987	130,2	124,6	129,9	134,8	120,2	147,3	122,7	157,0	135,1	136,3	125,9	174,9	121,5	98,4	153,4

%,(T0/T-1)X4

1983 I	1,8	16,8		-1,7			-1,7		10,9		-2,0		1,2	7,7	-3,5
II	7,5	-5,7		6,2			16,9		12,0		16,0		-2,6	-0,9	10,0
III	1,4	-6,6		-10,5			2,1		11,6		2,0		6,2	13,0	17,3
IV	12,0	17,8		16,7			10,8		6,9		2,0		11,6	3,1	18,7
1984 I	11,4	17,0		17,7			12,4		8,1		20,0		5,8	6,5	21,7
II	-3,4	-10,2		-4,2			-4,5		-4,3		-8,0		-0,9	6,3	13,9
III	9,8	1,0		11,0			10,9		6,4		8,0		10,3	9,3	9,6
IV	14,1	9,4		17,9			2,6		13,8		8,0		19,5	-0,5	15,5
1985 I	2,7	-6,1		5,4			2,7		-0,5		14,0		2,1	-6,0	-0,5
II	8,4	15,5		6,8			3,1		16,1		-12,0		8,4	-8,9	14,0
III	-0,7	-0,7		5,0			-4,9		9,4		8,0		-12,1	-6,0	-12,2
IV	2,7	16,6		-8,9			2,8		13,1		4,0		7,6	8,0	-7,4
1986 I	-7,4	-18,5		-8,9			-4,3		-6,9		-12,0		-8,8	6,9	-13,1
II	11,4	35,5		22,0			1,9		1,3				15,4	-10,2	6,4
III	-0,5			-9,4			9,2		-4,1				4,9	12,7	-4,1
IV				-6,4			-8,0							15,2	

	EUR 12	B	DK	D	GR	E	F	IRL	I	L	NL	P	UK	USA	JAP
0107 - LANDWIRTSCHAFT VOLUMEN		AGRICULTURE VOLUME													
		EUR 12 = 100													
1980	100,0	2,0	2,5	13,0	8,3	0,2	22,5	2,1	30,6	0,1	5,1	4,9	8,7	85,7	39,9
		1980 = 100													
1982	86,2	110,1	119,1	119,6	100,7	91,6	109,0	132,3	97,4	121,1	122,2		111,2	110,0	101,9
1983	86,1	109,9	108,9	108,0	93,9	95,3	103,5	151,0	106,0	109,5	126,2		106,1	95,5	103,1
1984		121,4	133,1	117,1	99,9		112,6		102,4		133,5		121,3		106,1
1985			127,2	113,1			111,9		100,0		130,2		117,1		
		%T4/TO													
1982 III	-0,2				35,7		10,2		-4,2				0,0		
IV	28,0				15,0		-4,3		7,4				-3,6		
1983 I	-22,9				-25,7		-6,9		16,5				-18,0		
II	-4,9				-10,0		-15,7		11,3				-7,5		
III	-3,2				19,3		-15,9		16,2				3,8		
IV	23,1				-49,3		9,4		-4,3				19,0		
1984 I	-9,8				26,0		15,2		-20,8				25,5		
II	9,9				-20,1		20,2		8,6				20,5		
III	3,9				2,5		16,5		-8,6				3,3		
IV	-11,5				13,6		3,7		-7,2				-9,7		
1985 I	-14,2				6,7		-15,5		-11,7				-9,9		
II	11,0				11,9		-5,0		14,0				-6,8		
III	11,8				18,8		3,4		0,0				3,4		
IV	-13,6				-15,8		-0,5		-1,6				3,4		
1986 I	-3,6				-19,4		3,5		-14,4				6,8		
II	11,1				3,9		-9,6		37,3				0,0		
0108 - INDUSTRIE VOLUMEN		INDUSTRY VOLUME													
		EUR 12 = 100													
1980	100,0	3,2	1,3	26,2	1,4	0,1	19,4	0,7	20,1	0,2	4,7	1,8	20,9	103,2	44,4
		1980 = 100													
1982	95,2	98,3	95,7	95,9	92,4	100,1	99,3	104,8	97,3	94,4	92,1		97,5	96,4	107,7
1983		99,1	100,1	97,4	92,7	102,1	100,3	112,2	95,1		94,3		101,1	99,9	112,0
1984		101,0	103,5	99,3	92,8	103,1	100,5		97,8		96,9		102,6		120,7
1985			108,8	102,5			100,6		98,9		99,0		107,1		
		%T4/TO													
1982 III	-4,4			-3,4	-11,3		-4,6		-12,0				2,5		
IV	-0,7			-6,7	7,7		4,2		2,7				-1,6		
1983 I	2,4			3,8	5,4		2,9		-4,8				7,0		
II	0,0			0,3	-7,7		2,4		-1,4				-0,8		
III	5,1			9,5	5,6		-2,7		0,7				11,3		
IV	5,0			8,6	3,9		1,6		4,5				4,3		
1984 I	4,1			4,8	4,6		4,3		7,2				0,0		
II	-10,2			-22,2	0,3		-6,0		-3,3				-5,8		
III	8,8			18,2	-1,5		4,4		8,2				2,4		
IV	2,1			8,8	-4,0		-2,6		-3,2				3,5		
1985 I	0,0			-6,6	5,1		-1,9		0,1				10,1		
II	5,4			4,2	0,6		4,3		6,0				7,6		
III	3,6			10,5	11,2		5,7		-1,8				-2,6		
IV	1,1			0,0	-2,4		2,5		1,3				1,1		
1986 I	-4,9			-9,3	1,1		-4,8		-6,2				1,5		
II	10,0			17,4	1,5		5,8		15,1				0,7		
0109 - DIENSTLEISTUNGEN VOLUMEN		SERVICES VOLUME													
		EUR 12 = 100													
1980	100,0	3,9	2,1	24,2	1,7	0,1	21,2	0,7	17,7	0,2	6,1	1,8	20,3	143,6	42,9
		1980 = 100													
1982	101,2	102,3	103,6	102,4	103,2	103,7	103,7	140,7	102,2	103,1	100,9		102,0	103,2	106,4
1983		102,0	105,8	104,5	105,6		105,0		102,9	102,3	101,7		105,0	106,4	111,1
1984		103,5	108,6	107,9	108,6		107,3		106,3		103,6		109,2		115,1
1985			113,2	111,2			109,1		110,2		105,3		113,2		
		%T4/TO													
1982 III	3,2			9,5	7,0		0,6		-1,0				2,0		
IV	-1,8			-9,3	-3,7		1,3		-1,3				3,9		
1983 I	1,0			1,6	3,7		-1,0		1,6				1,9		
II	2,1			0,5	5,2		3,8		1,0				3,1		
III	2,9			3,3	6,4		1,1		2,4				4,6		
IV	5,8			12,2	2,1		2,9		2,7				3,8		
1984 I	2,1			-1,5	-1,9		3,0		4,9				3,4		
II	1,0			-1,3	6,0		-0,5		2,9				3,7		
III	4,4			6,2	7,3		1,6		3,5				5,9		
IV	5,2			8,8	1,6		1,7		5,8				4,0		
1985 I	1,6			-1,9	-3,6		1,2		4,8				4,0		
II	2,4			0,8	7,4		3,9		3,2				1,8		
III	3,0			5,7	2,8		1,7		1,2				2,8		
IV	3,5			5,0	6,5		2,8		1,2				4,2		
1986 I	0,7			-0,9	-9,5		0,9		2,0				1,7		
II	4,7			5,2	3,9		3,9		4,6				5,2		

	EUR 12	B	DK	D	GR	E	F	IRL	I	L	NL	P	UK	USA	JAP
--	--------	---	----	---	----	---	---	-----	---	---	----	---	----	-----	-----

0110 - WECHSELKURS
1 KKS = ... NAT.WAEHRUNG
EXCHANGE RATE
1 PPS = ... NAT.CURRENCY
TAUX DE CHANGE
1 SPA = ... MONNAIE NAT.

1984	37,80	8,24	2,16	58,40	77,90	6,18	0,58	1041,00	36,70	2,21	48,90	0,48	0,86	197,00
1985	37,50	8,19	2,09	64,70	79,90	6,17	0,58	1068,00	35,80	2,13	55,80	0,48	0,84	189,00
1986	36,90	8,09	2,04	74,80	84,10	6,08	0,57	1104,00	35,50	2,02	62,70	0,47	0,82	180,00
1987	36,30	8,10	2,00	81,10	86,30	6,04	0,57	1123,00	35,20	1,92	66,90	0,47	0,81	174,00

0111 - BRUTTOINLANDSPRODUKT
VERAENDERUNG DER PREISE
GROSS DOMESTIC PRODUCT
CHANGE IN PRICE
PRODUIT INTERIEUR BRUT
EVOLUTION DES PRIX

1980 = 100

1984	141,6	125,7	139,1	114,3	214,5	157,7	147,9	160,6	177,5	137,0	116,4	221,2	131,3	125,9	107,3
1985	150,0	132,1	146,7	116,8	252,4	171,5	156,6	168,7	193,1	141,6	119,2	267,3	139,0	130,1	109,1
1986	159,4	138,2	153,7	121,4	309,5	191,8	163,8	178,2	211,8	149,3	119,7	318,8	144,5	133,8	110,1
1987	164,8	140,6	159,3	123,1	347,6	203,6	168,3	184,6	223,0	153,1	117,7	352,3	150,6	138,3	110,3

%T4/TO

1983 I	10,1	12,7		3,3			11,9		22,8				4,9	3,2	3,6
II	5,8	6,8		1,9			11,0		10,6				1,0	3,4	-0,1
III	8,4	0,7		5,0			7,0		15,6				7,8	3,1	0,9
IV	6,8	18,4		2,0			9,2		12,7				4,8	4,7	-0,3
1984 I	4,9	2,2		1,1			6,0		11,0				2,9	4,5	1,7
II	5,0	7,0		0,5			6,1		12,7				2,4	3,0	1,9
III	4,8	-5,6		2,2			7,1		5,1				5,2	3,6	2,9
IV	4,9	6,3		2,9			3,6		9,1				5,0	3,3	0,2
1985 I	6,6	25,6		2,1			5,2		14,6				6,2	3,6	2,1
II	4,6	-18,2		0,7			7,2		4,7				6,7	3,4	0,7
III	5,3	18,8		4,1			7,3		3,2				6,7	2,5	1,8
IV	5,9	-7,1		2,7			3,0		10,5				8,6	3,6	2,3
1986 I	3,5	6,3		4,7			5,5		3,6				-0,2	2,3	1,3
II	3,1	6,2		1,3			6,3		6,7				-1,1	1,9	3,7
III				3,1					7,3				5,8	3,5	0,9
IV				3,1										0,9	

0112 - PRIVATER VERBRAUCH
VERAENDERUNG DER PREISE
CONSUMPTION BY HOUSEHOLDS
CHANGE IN PRICE
CONSUMMATION PRIVEE
EVOLUTION DES PRIX

1980 = 100

1984	143,7	132,3	141,1	117,3	208,1	162,7	147,4	163,7	178,4	138,6	117,8	240,0	133,1	124,4	111,3
1985	151,9	138,7	148,1	119,7	247,0	176,2	155,4	170,6	195,2	143,2	120,9	280,0	140,1	128,4	113,8
1986	157,7	140,5	153,0	120,0	302,5	191,3	159,3	176,9	207,3	144,0	120,9	313,0	145,6	130,9	114,6
1987	162,4	142,5	157,3	121,4	340,3	201,5	163,0	182,5	215,5	145,8	119,7	341,2	151,3	135,3	114,9

%T4/TO

1983 I	8,0	10,2		2,3			11,9		14,5				5,0	2,6	2,9
II	6,9	8,0		1,8			11,9		12,6				2,7	4,5	0,6
III	6,6	7,2		4,4			7,6		9,9				5,3	3,7	2,1
IV	6,8	7,9		2,8			6,9		14,4				4,9	4,0	1,8
1984 I	6,2	3,9		2,8			6,5		11,4				5,2	4,3	2,2
II	5,1	7,4		1,8			6,3		9,3				4,2	2,9	1,8
III	4,3	5,5		0,6			7,3		6,1				4,2	3,6	3,3
IV	5,2	3,7		2,7			5,0		9,2				4,9	3,5	2,1
1985 I	6,8	7,3		3,6			5,8		11,7				7,5	3,4	2,6
II	5,0	4,6		2,7			4,7		9,9				3,8	3,7	1,1
III	3,8	3,1		-0,2			5,7		5,4				5,2	2,7	2,1
IV	3,7	0,9		0,4			1,4		9,9				4,8	4,5	1,6
1986 I		-0,8		-1,8			0,2						5,0	0,9	0,5
II		2,5		-1,7			1,9						0,4	-1,0	-0,4
III				1,1									5,2	3,3	-0,2
IV				-0,2										3,4	

0113 - BRUTTOANLAGENINVESTITIONEN
VERAENDERUNG DER PREISE
GROSS FIXED CAPITAL FORMATION
CHANGE IN PRICE
FORMATION BRUTE DE CAPITAL FIXE
EVOLUTION DES PRIX

1980 = 100

1984	136,5	121,2	140,3	112,6	201,2	157,3	139,8	140,6	171,6	132,9	113,6	230,0	122,2	110,2	100,9
1985	143,0	125,6	147,8	114,5	239,5	169,6	143,9	148,2	183,7	137,4	115,2	269,9	129,8	112,0	100,7
1986	148,3	127,3	151,4	116,2	302,5	177,9	147,7	150,2	191,3	138,9	114,1	302,2	136,4		103,0
1987	152,7	128,7	154,7	118,5	340,2	186,1	151,1	154,0	198,7	140,7	112,3	329,3	141,5		

%T4/TO

1983 I	4,6	0,8		-0,1			8,2		11,0				1,1	0,2	-1,3
II	7,2	7,7		4,6			11,7		9,6				3,0	-4,3	-2,7
III	6,4	10,2		2,7			6,5		11,2				7,2	2,5	-0,2
IV	4,8	8,8		2,5			4,1		9,6				4,6	-0,6	-0,9
1984 I	5,0	-3,4		1,3			7,4		10,7				2,2	1,0	0,3
II	2,8	5,8		2,6			1,7		6,5				0,8	3,4	0,8
III	6,7	-3,1		2,3			9,5		5,6				10,9	1,7	1,3
IV	3,6	5,5		1,1			3,0		5,6				6,2	0,5	0,2
1985 I	4,3	6,5		3,0			1,2		8,8				5,8	1,1	-0,7
II	3,6	6,1		0,5			4,0		8,2				3,3	-0,4	-0,5
III	3,3	-1,5		1,5			-0,2		6,8				7,1	0,7	-0,8
IV	3,5	1,2		0,2			3,9		3,0				8,6	1,6	-1,0
1986 I	2,4	1,5		2,3			1,5		2,5				3,8	3,9	-1,7
II	2,0	-1,0		1,8			0,2		1,6				4,9	1,6	-3,5
III				0,3					4,6				6,9	3,2	-3,6
IV				1,2										2,2	

BESCHAEFITUNG

EMPLOYMENT

EMPLOI

	EUR 12	B	DK	D	GR	E	F	IRL	I	L	NL	P	UK	USA	JAP
0201 - GESAMTBEVÖLKERUNG	TOTAL POPULATION														
	EUR 12 = 100														
1980	100,0	3,6	1,9	22,7	3,6	13,8	19,9	1,3	20,8	0,1	5,2	3,7	20,8	84,1	43,1
	1000														
1981	319 117	9 852	5 122	61 682	9 729	37 751	54 182	3 443	56 508	366	14 247	9 856	56 379	230 019	117 660
1982	319 909	9 856	5 118	61 638	9 790	37 961	54 480	3 483	56 639	366	14 313	9 930	56 335	232 309	118 440
1983	320 603	9 856	5 114	61 423	9 847	38 173	54 728	3 508	56 836	366	14 367	10 009	56 377	234 496	119 259
1984	321 282	9 855	5 112	61 175	9 896	38 391	54 947	3 535	57 005	366	14 424	10 089	56 488	236 634	120 018
0202 - ZIVILE ERWERBSPERSONEN INSGESAMT	CIVILIAN LABOUR FORCES TOTAL														
	EUR 12 = 100														
1980	100,0	3,5	2,3	23,2	3,0	11,2	19,9	1,1	19,2	0,1	4,6	3,7	23,1	93,2	49,2
	1000														
1982	133 764	4 105	2 708	27 010	3 718	13 135	23 160	1 278	22 349	153	5 534	4 276	26 339	110 204	57 742
1983	134 569	4 123	2 738	27 051	3 842	13 266	23 128	1 291	22 614	153	5 608	4 491	26 264	111 550	58 886
1984	135 556	4 125	2 755	27 094	3 868	13 283	23 290	1 294	22 813	153	5 656	4 457	26 768	113 544	59 271
1985	136 655	4 113	2 791	27 304	3 893	13 388	23 331	1 282	22 982	154	5 732	4 442	27 243	115 461	
0203 - ZIVILE ERWERBSTÄTIGE INSGESAMT	CIVILIAN EMPLOYMENT TOTAL														
	1000														
1982	120 974	3 578	2 476	25 177	3 501	10 876	21 240	1 132	20 297	158	5 010	3 959	23 570	99 526	56 380
1983	120 313	3 542	2 500	24 793	3 539	10 805	21 168	1 108	20 350	157	4 932	4 139	23 280	100 834	57 330
1984	120 234	3 546	2 497	24 828	3 551	10 382	20 978	1 090	20 423	158	4 966	4 076	23 739	105 005	57 660
1985	121 007	3 573	2 556	25 000	3 589	10 422	20 916	1 056	20 508	160	5 106	4 057	24 065	107 150	
0204 - ZIVILE ERWERBSTÄTIGE ANTEIL DER FRAUEN	CIVILIAN EMPLOYMENT WOMEN AS A PERCENTAGE														
	%														
1982	37,1	36,9	45,1	38,6	30,7	29,4	40,2	30,5	32,6	32,3	32,7	40,0	41,0	43,5	39,0
1983	37,4	37,4	45,2	38,7	32,7	29,6	40,7	31,2	32,8	33,0	33,7	39,8	41,3	43,7	39,5
1984	37,7	37,8	45,1	38,9	33,1	29,3	41,2	31,1	33,1	33,5	34,1	40,0	41,8	43,7	39,6
1985	38,1	38,2	45,1	39,0	33,9	29,6	41,6	31,3	33,3	33,8	34,5	40,6	42,1	44,1	
0205 - ZIVILE ARBEITNEHMER INSGESAMT	NUMBER OF CIVILIAN EMPLOYEES TOTAL														
	EUR 12 = 100														
1980	100,0	3,4	2,3	23,8	3,1	10,4	19,7	1,1	18,8	0,1	4,6	3,6	23,1	91,8	51,2
	1000														
1982	98 122	2 958	2 140	21 904	1 719	7 619	17 752	860	14 472	138	4 388	2 772	21 400	89 967	40 980
1983	97 142	2 916	2 171	21 519	1 712	7 513	17 737	833	14 360	138	4 329	2 855	21 059	91 075	42 080
1984	96 676	2 908	2 175	21 546	1 744	7 133	17 601	820	14 253	139	4 372	2 744	21 242	95 120	42 650
1985	97 570	2 928	2 241	21 706	1 770	7 289	17 568	799	14 418	141	4 515	2 735	21 460		
0206 - ARBEITNEHMER LANDWIRTSCHAFT	NUMBER OF EMPLOYEES AGRICULTURE														
	EUR 12 = 100														
1980	100,0	0,5	2,2	11,0	2,3	27,1	14,7	1,2	48,9	0,0	2,9	10,9	16,2	69,5	20,2
	1000														
1982	2 853	11	52	243	32	585	301	23	964	1	66	222	354	1 628	440
1983	2 770	11	54	247	45	547	293	22	930	1	61	211	348	1 699	490
1984	2 642	12	55	252	41	521	283	21	873	1	64	178	340	1 666	430
1985	2 634	12	56	254	42	539	274	23	856	1	64	175	338		
0207 - ARBEITNEHMER INDUSTRIE	NUMBER OF EMPLOYEES INDUSTRY														
	EUR 12 = 100														
1980	100,0	3,1	1,7	28,5	2,0	9,4	18,7	0,9	17,3	0,2	3,9	3,4	23,7	68,7	42,5
	1000														
1982	39 519	1 041	595	10 127	743	3 218	6 734	326	6 327	55	1 370	1 345	7 639	24 352	16 180
1983	38 114	1 003	592	9 764	722	3 110	6 554	300	6 148	53	1 294	1 294	7 280	24 071	16 420
1984	37 101	979	596	9 678	715	2 879	6 315	288	5 885	51	1 345	1 206	7 164	25 356	16 660
1985	36 720	964	640	9 672	700	2 848	6 122	274	5 754	52	1 376	1 203	7 116		
0208 - ZIVILE ARBEITNEHMER DIENSTLEISTUNGEN	NUMBER OF CIVILIAN EMPLOYEES SERVICES														
	EUR 12 = 100														
1980	100,0	4,0	2,7	22,2	2,3	8,7	20,2	1,0	16,6	0,2	5,4	2,4	25,5	112,0	51,4
	1000														
1982	66 302	2 328	1 639	13 057	1 467	5 197	12 168	584	10 248	93	3 321	1 462	14 739	67 700	31 250
1983	67 054	2 330	1 670	13 047	1 466	5 233	12 341	589	10 472	94	3 321	1 688	14 803	69 040	32 090
1984	68 259	2 356	1 668	13 175	1 518	5 118	12 454	590	10 954	97	3 313	1 719	15 297	71 644	32 460
1985	69 726	2 399	1 688	13 358	1 570	5 307	12 632	582	11 316	100	3 419	1 711	15 643	73 765	

BESCHAEFTIGUNG

EMPLOYMENT

EMPLOI

	EUR 12	B	DK	D	GR	E	F	IRL	I	L	NL	P	UK	USA	JAP
0209 - ARBEITNEHMER INSGESAMT INDUSTRIE - NACE 1-4	NUMBER OF EMPLOYEES TOTAL INDUSTRY - NACE 1-4												EMPLOI SALARIE TOTAL INDUSTRIE - NACE 1-4		
	EUR 10 = 100														
1980	3,6	1,3	28,7	0,0		19,1	0,7	14,4	0,2	3,4					28,7
	1980 = 100														
1983	87,9	93,7	90,2	104,8	84,9	91,7	88,5	87,8	92,1	87,9	104,2	83,5			
1984	87,4	96,7	89,3	105,3	81,9	88,8	85,6	83,0	90,7	85,8	102,7	81,6			
1985	85,6	103,6	90,4	107,7	78,1	85,9	82,7	78,8	90,6	86,2	99,1	81,5			
1986			92,1					75,6							
1985 IV	85,5	105,2	91,4	108,3	78,1	84,7	82,3	77,5	91,2	86,5	95,1	81,4			
1986 I	84,9	105,4	91,2	104,8	77,4	84,4	80,8	76,5	91,1	86,8		80,2			
II	84,6	106,8	91,6	107,6	76,7		81,4	75,9	91,1	87,3		79,7			
III	59,1	106,9	92,9		77,5		81,5	75,3	91,7						
IV			92,6					74,5							
0210 - ARBEITNEHMER VERARBEITENDES GEWERBE	NUMBER OF EMPLOYEES MANUFACTURING INDUSTRIES												EMPLOI SALARIE INDUSTRIE MANUFACTURIERE		
	EUR 10 = 100														
1980	3,6	1,3	28,6	0,0		19,3	0,7	14,7	0,2	3,7					28,0
	1980 = 100														
1983	87,4	93,7	90,0	105,1	84,0	91,9	88,4	86,4	93,1	87,2		82,6			
1984	87,3	96,7	89,1	105,5	80,9	89,2	85,6	81,2	91,6	85,1		80,8			
1985	85,4	103,6	90,4	108,8	76,8	86,4	83,2	76,6	90,6	85,5		81,1			
1986			92,1					73,0							
1985 IV	85,3	105,2	91,4	109,3	76,8	85,2	82,9	75,1	91,2	85,8		81,2			
1986 I	84,8	105,4	91,3	105,7	76,1	85,0	81,4	73,8	91,1	86,1		80,1			
II	84,4	106,8	91,7	108,6	75,4		81,6	73,4	91,4			79,7			
III	57,3	106,9	93,0		76,4		82,2	72,8	91,8						
IV			92,7					71,9							
0211 - ARBEITNEHMER METALLE - NACE 22	NUMBER OF EMPLOYEES PRODUCTION OF METALS - NACE 22												EMPLOI SALARIE METALLURGIE - NACE 22		
	EUR 10 = 100														
1980	6,3	0,2	28,3	0,0		18,9	0,2	13,1	1,5	2,3					29,1
	1980 = 100														
1983	87,5	79,0	85,3	117,9	88,2	85,9	69,6	88,4	85,3	92,2		67,7			
1984	85,5	80,8	81,1	124,2	80,3	80,6	66,7	80,1	80,5	87,9		63,8			
1985	81,3	87,6	80,1	138,0	78,4	77,6	69,6	71,7	78,4	89,3		63,6			
1986			78,6					66,8							
1985 IV	80,6	90,0	80,2	139,0	76,1	76,4	66,7	69,7	78,9	88,9		63,1			
1986 I	79,0	90,6	79,4	138,5	74,0	76,1	66,7	68,4	78,9	89,1		61,8			
II	77,2	94,3	79,0	136,5	73,4		66,7	67,3	78,1	90,2		60,9			
III	76,8	93,7	78,9		71,9		66,7	66,4	77,4						
IV			77,3					65,0							
0212 - ARBEITNEHMER CHEMIE - NACE 25+26	NUMBER OF EMPLOYEES CHEMICAL INDUSTRY - NACE 25+26												EMPLOI SALARIE CHIMIE - NACE 25+26		
	EUR 10 = 100														
1980	3,8	1,0	32,6	0,0		18,0	0,5	16,4	0,1	4,9					22,7
	1980 = 100														
1983	91,9	96,0	95,1	124,3	88,9	94,5	100,6	82,1	95,8	95,1		84,7			
1984	94,1	99,3	95,2	124,9	85,2	93,9	101,4	76,5	112,5	94,0		83,5			
1985	94,2	106,2	97,0	121,3	84,6	92,7	99,0	72,3	123,9	95,2		84,1			
1986			98,7					68,9							
1985 IV	94,7	107,0	97,9	121,0	83,2	92,0	100,0	70,4	124,5	95,4		84,2			
1986 I	94,7	106,9	97,9	119,2	82,3	92,1	101,7	69,5	124,5	96,0		83,3			
II	94,5	108,6	98,1	122,4	82,6		100,8	69,1	123,0	96,9		83,3			
III	94,8	110,1	99,6		81,4		101,7	68,7	122,7						
IV			99,2					68,2							
0213 - ARBEITNEHMER METALLVERARBEITUNG - NACE 31-36	NUMBER OF EMPLOYEES METAL WORKING - NACE 31-36												EMPLOI SALARIE TRANSFORMATION DES METAUX - NACE 31-36		
	EUR 10 = 100														
1980	2,8	1,3	32,0	0,0		19,4	0,3	13,1	0,1	3,5					27,6
	1980 = 100														
1983	87,3	93,2	92,3	83,6	84,1	91,8	92,5	86,3	98,7	87,2		82,1			
1984	84,3	96,8	91,8	81,6	82,7	88,9	90,9	80,6	101,0	84,7		80,4			
1985	84,6	107,2	94,6	87,5	76,6	85,9	88,5	75,4	104,9	85,9		80,9			
1986			98,2					71,8							
1985 IV	83,8	109,1	96,3	87,1	76,3	84,6	86,8	73,8	106,7	86,3		81,0			
1986 I	83,9	108,9	97,0	86,1	77,0	84,3	87,5	72,8	107,8	86,9		80,2			
II	83,6	109,2	97,7	85,8	76,1		87,2	72,2	109,7	87,4		79,7			
III	83,7	108,3	99,2		77,5		87,2	71,5	111,4						
IV			99,2					70,8							

BESCHAEFTIGUNG

EMPLOYMENT

EMPLOI

	EUR 12	B	DK	D	GR	E	F	IRL	I	L	NL	P	UK	USA	JAP
0214 - ARBEITNEHMER MASCHINENBAU - NACE 32															
NUMBER OF EMPLOYEES MECHANICAL ENGINEERING - NACE 32															
EMPLOI SALARIE MACHINES - NACE 32															
EUR 10 = 100															
1980		3,1	1,2	31,1	0,0		22,9	0,5	12,6	0,1	4,0				24,5
1980 = 100															
1983		88,1	93,6	93,5	79,0	84,0	89,8	88,3	85,6	94,0	87,7				81,1
1984		88,7	99,2	91,1	77,2	82,9	86,2	88,3	81,2	92,2	84,9				79,2
1985		88,4	109,4	93,3	86,5	77,9	83,6	88,0	77,1	95,3	85,9				81,1
1986				97,1					74,3						
1985 IV		87,3	111,3	95,5	83,9	79,0	82,6	84,3	75,8	97,3	86,6				81,3
1986 I		84,6	112,5	95,9	85,4	80,0	82,3	85,5	74,9	97,7	87,4				80,5
II		83,7	112,1	96,5	79,8	77,3		85,5	74,6	98,1	88,2				80,0
III		83,1	110,2	97,8		80,0		85,5	74,2	99,3					
IV				98,1					73,6						
0215 - ARBEITNEHMER FAHRZEUGBAU - NACE 35+36															
NUMBER OF EMPLOYEES TRANSPORT EQUIPMENT - NACE 35+36															
EMPLOI SALARIE MATERIEL DE TRANSPORT - NACE 35+36															
EUR 10 = 100															
1980		2,5	0,9	24,6	0,0		23,3	0,2	14,3	0,0	2,7				31,4
1980 = 100															
1983		86,2	89,5	97,5	70,0	84,5	91,0	84,0	85,1	104,3	90,7				77,2
1984		80,1	83,9	97,6	67,2	82,5	87,7	71,2	79,7	86,0	85,8				72,3
1985		82,9	99,3	100,3	73,7	74,5	83,3	54,2	74,8	68,4	84,4				70,4
1986				104,3					71,1						
1985 IV		82,5	99,4	101,5	72,5	73,9	81,4	53,5	73,1	69,9	83,5				69,8
1986 I		83,1	90,9	102,8	70,4	76,4	80,4	51,1	72,1	73,4					69,2
II		84,3	90,1	103,8	69,6	76,6		51,1	71,5	78,4					68,3
III		83,5	87,9	105,5		77,3		50,3	70,7	77,5					
IV				105,3					70,2						
0216 - ARBEITNEHMER NAHRUNGSMITTEL, USW - NACE 41+42															
NUMBER OF EMPLOYEES FOOD, DRINK, TOBACCO - NACE 41+42															
EMPLOI SALARIE ALIMENTATION, ETC - NACE 41+42															
EUR 10 = 100															
1980		3,9	2,7	21,6	0,0		17,6	2,4	11,6	0,1	6,8				33,2
1980 = 100															
1983		96,0	97,5	92,2	109,5	89,9	92,1	87,7		97,6	90,5				89,1
1984		95,9	99,4	90,8	114,4	89,1	90,3	85,9		96,0	88,8				87,0
1985		94,4	102,4	89,4	127,0	89,9	87,0	81,2		96,4	87,6				86,3
1986				89,0											
1985 IV		94,7	102,8	90,0	126,0	94,4	85,9	82,5		96,2	87,2				86,6
1986 I		92,3	103,3	87,6	109,4	89,4	85,9	77,5		95,2	87,1				84,2
II		91,8	105,9	87,8	125,2	89,2		78,0		95,3	87,3				84,2
III		93,2	107,4	90,7		96,6		80,8		96,9					
IV				89,7											
0217 - ARBEITNEHMER TEXTILIEN - NACE 43															
NUMBER OF EMPLOYEES TEXTILES - NACE 43															
EMPLOI SALARIE TEXTILES - NACE 43															
EUR 10 = 100															
1980		5,1	0,7	21,5	0,0		20,1	1,0	21,5	0,0	3,0				27,0
1980 = 100															
1983		88,8	98,0	79,7	94,2	78,3	89,6	69,3	83,9	95,6	71,6				75,7
1984		90,9	102,2	78,2	94,7	73,0	87,6	67,8	79,4	79,0	69,7				72,8
1985		91,0	106,0	76,8	98,7	67,8	84,4	67,8	75,6	74,7	69,3				72,2
1986				75,7					71,3						
1985 IV		90,1	106,8	76,7	102,9	65,7	82,1	68,5	74,1	72,9	70,0				72,3
1986 I		89,7	106,8	76,2	101,8	65,9	81,0	67,9	72,8	71,6	69,9				71,6
II		89,6	105,1	75,8	100,6	66,4		66,8	71,8	71,7	70,3				70,8
III		88,1	101,4	75,5		65,2		66,8	70,9	73,8					
IV				75,3					69,7						
0218 - ARBEITNEHMER SCHUHE, BEKLEIDUNG - NACE 45															
NUMBER OF EMPLOYEES FOOTWEAR, CLOTHING - NACE 45															
EMPLOI SALARIE CHAUSSURES, HABILLEMENT - NACE 45															
EUR 10 = 100															
1980		4,0	1,0	22,1	0,0		20,2	1,3	20,1	0,1	2,2				28,9
1980 = 100															
1983		84,2	93,8	79,0	145,9	80,3	94,1	82,5		96,7	69,5				78,1
1984		82,2	93,5	77,8	146,1	74,7	91,1	80,6			63,6				76,5
1985		78,5	92,8	76,4	135,7	66,4	88,8	76,9			61,2				75,7
1986				74,5											
1985 IV		78,0	93,2	76,1	135,9	66,4	87,6	77,2			61,9				75,6
1986 I		79,6	94,8	76,2	135,3	65,7	87,4				61,7				74,2
II		79,5	94,0	74,6	135,8	64,0					61,8				73,0
III		80,7	91,2	73,9		63,0									
IV				73,4											

INDUSTRIELLE ERZEUGUNG
INDUSTRIAL PRODUCTION
PRODUCTION INDUSTRIELLE

	EUR 12	B	DK	D	GR	E	F	IRL	I	L	NL	P	UK	USA	JAP
--	--------	---	----	---	----	---	---	-----	---	---	----	---	----	-----	-----

**0404 - BAUWERBE - NACE 5
SAISONBEREINIGT**
**BUILDING - NACE 5
SEASONALLY ADJUSTED**
**CONSTRUCTION - NACE 5
DESAISONNALISE**

1980 = 100

1983	63,7	70,7	86,3	90,6	92,4	95,3
1984	56,8	79,9	85,5	86,0	81,8	98,6
1985	53,9	81,6	82,4	85,0	74,2	99,9
1986		93,5	84,6	88,5		102,0
1985 IV	54,0	86,7	84,5	87,8	72,8	100,8
1986 I	52,1	91,4	78,6	84,8	69,0	98,2
II	54,0	93,9	83,5	87,7	78,2	102,1
III	58,5	95,2	86,3	90,0	83,1	103,4
IV		93,3	89,0	91,4		104,2

**0405 - INDUSTRIE UND BAUWERBE - NACE 1-5
SAISONBEREINIGT**
**INDUSTRY AND BUILDING - NACE 1-5
SEASONALLY ADJUSTED**
**INDUSTRIE ET CONSTRUCTION - NACE 1-5
DESAISONNALISE**

1980 = 100

1983	90,5	96,8	94,9	96,9	98,9	100,9
1984	90,0	106,8	97,5	97,4	107,9	102,5
1985	90,6	110,9	102,1	97,8	113,0	106,8
1986		117,5	104,3	99,1		108,5
1985 IV	92,1	116,3	104,1	99,1	115,4	107,5
1986 I	92,3	115,6	102,0	97,8	116,7	107,4
II	92,0	120,3	106,0	98,5	117,7	108,2
III	94,1	117,6	104,5	100,1	116,8	109,2
IV		116,7	104,6	100,0		109,3

ERZEUGUNG NACH KATEGORIEN

PRODUCTION BY CATEGORY

PRODUCTION PAR CATEGORIE

	EUR 12	B	DK	D	GR	E	F	IRL	I	L	NL	P	UK	USA	JAP	
0406 - GRUNDSTOFFE UND PRODUKTIONSGUETER		INTERMEDIATE GOODS													BIENS INTERMEDIAIRES	
SAISONBEREINIGT		SEASONALLY ADJUSTED													DESAISONNALISE	
EUR 12 = 100																
1980	100,0	3,7	0,8	23,3	1,4	9,1	16,7	0,5	18,5	0,3	4,5	1,8	19,4			
1980 = 100																
1983	96,8	95,5	101,8	93,9	104,7	100,2	93,4	104,4	91,1	98,3	94,9	107,6	104,0	100,5		
1984	99,8	99,5	112,5	97,6	107,7	102,3	96,8	118,2	95,6	114,4	99,0	106,8	116,8	111,5		
1985	102,0	101,4	114,6	100,3	110,1	104,1	97,3	117,7	95,3	121,8	102,8	112,6	121,6	114,6		
1986	103,1	102,7	120,9	100,5	111,5		97,5	117,0	97,2	126,0	102,7	115,8	127,6	113,0		
1985 IV	102,6	103,1	119,6	100,9	113,7	106,7	97,8	115,9	94,9	124,9	102,6	113,7	123,0	113,2		
1986 I	102,2	103,8	116,6	99,5	109,1	103,0	96,5	116,9	96,4	127,8	100,8	115,3	124,4	112,7		
II	103,4	100,7	126,8	101,9	112,5	108,2	96,8	112,2	97,6	126,1	99,5	115,9	126,4	112,6		
III	103,6	103,1	119,4	100,8	113,4	106,0	98,6	114,0	96,7	124,0	104,7	117,9	127,8	112,4		
IV	103,2		120,2	99,9	111,6		97,7	121,2	97,3		103,4	115,8	130,4	113,0		
1985 oct	103,0	101,2	126,6	102,9	110,5	109,0	99,1	120,5	94,3	120,9	100,1	114,0	122,3	114,7		
nov	104,1	106,2	118,2	101,3	112,7	105,9	98,7	118,0	95,3	125,4	112,1	116,7	123,0	113,3		
dec	100,9	101,9	114,4	98,8	118,4	105,0	95,6	109,7	96,0	127,8	95,6	110,9	123,8	111,9		
1986 jan	102,4	102,0	123,6	100,8	110,0	105,7	96,9	114,9	95,0	128,9	98,0	115,7	124,8	112,4		
feb	103,4	102,8	117,8	101,3	108,5	105,2	97,4	110,6	96,5	128,5	107,4	116,8	124,0	112,5		
mar	100,9	105,6	109,1	96,8	108,7	98,8	95,2	126,2	98,0	127,2	96,5	114,9	123,7	113,2		
apr	105,8	101,9	134,8	102,9	117,5	111,2	100,3	126,9	97,5	124,2	106,5	119,6	125,4	113,0		
mai	100,9	99,2	122,7	100,0	106,3	104,2	93,7	105,1	96,3	128,2	93,3	114,1	125,6	112,8		
jun	103,4	101,1	124,0	102,5	113,8	109,1	96,8	107,3	98,9	126,1	100,2	113,5	127,7	112,3		
jul	104,0	104,9	117,1	102,0	119,2	108,5	97,5	100,2	97,2	125,5	102,1	117,1	127,6	113,2		
aug	102,8	104,1	116,4	99,2	110,2	102,7	99,3	116,3	95,9	122,9	104,1	117,9	128,2	110,4		
sep	104,0	100,6	124,4	101,3	110,7	107,0	98,9	122,5	96,0	123,6	107,0	117,5	128,5	113,1		
oct	103,7	101,8	125,5	100,6	113,2	109,1	98,2	129,5	96,7	121,3	102,7	116,2	130,2	113,5		
nov	103,2	103,9	115,5	99,3	111,4	107,0	98,3	119,6	96,8	130,4	102,2	116,0	130,3	111,9		
dec	102,9		121,0	99,9	110,6		96,5	114,3	96,3		104,7	115,4	130,8	113,4		
0407 - INVESTITIONSGUETER		INVESTMENT GOODS													BIENS D'INVESTISSEMENT	
SAISONBEREINIGT		SEASONALLY ADJUSTED													DESAISONNALISE	
EUR 12 = 100																
1980	100,0	1,4	1,5	32,0	0,6	5,7	17,3	0,7	14,4	0,1	4,7	0,9	20,6			
1980 = 100																
1983	96,0	102,3	104,8	95,5	91,3	94,2	100,8	144,0	92,9	81,3	99,7	92,9	97,0	106,5		
1984	98,9	101,5	119,1	98,3	85,1	91,5	103,2	188,5	94,5	92,1	105,3	97,1	113,0	123,3		
1985	104,6	106,7	127,7	108,8	80,3	99,7	101,1	194,6	99,7	105,0	104,3	103,2	119,6	134,0		
1986	107,2	108,4	131,8	112,8	85,4		102,0	213,5	104,1	103,0	111,0	101,3	117,5	135,1		
1985 IV	106,6	108,9	134,2	113,3	81,3	108,3	106,1	194,4	102,1	113,1	102,4	103,2	119,3	137,8		
1986 I	104,9	106,8	130,3	110,8	80,8	101,5	100,1	204,1	101,6	106,7	111,1	102,0	119,1	134,9		
II	107,7	108,0	137,2	115,9	85,3	109,5	100,7	212,8	106,5	109,8	113,5	100,4	116,7	134,7		
III	106,2	108,3	130,3	113,7	86,4	107,9	102,1	214,3	102,2	94,7	110,1	100,7	116,1	136,1		
IV	107,1		130,3	112,4	88,6		103,5	219,5	105,1		109,2	101,8	116,4	133,5		
1985 oct	107,0	105,2	139,0	114,9	85,3	113,0	106,2	180,4	99,0	119,5	102,6	102,1	119,5	135,4		
nov	107,8	115,4	135,7	115,9	73,8	106,6	105,3	201,8	104,0	119,8	107,5	102,5	120,0	136,1		
dec	104,9	106,6	128,4	109,5	83,4	101,4	106,2	197,8	99,3	105,1	97,6	104,7	119,0	141,8		
1986 jan	104,4	103,4	132,3	110,6	80,5	107,2	98,7	202,7	98,2	102,8	109,0	100,8	120,6	133,2		
feb	104,8	106,0	135,2	112,5	84,1	98,2	99,8	200,4	98,8	115,2	108,7	102,1	119,3	134,5		
mar	105,0	111,2	124,5	109,6	78,7	96,4	101,6	203,7	102,6	101,0	114,7	102,6	117,7	136,7		
apr	109,9	106,9	142,7	119,4	86,6	111,9	106,2	205,5	103,8	108,5	112,4	102,0	117,3	134,5		
mai	104,6	107,2	134,8	111,8	86,6	100,8	99,6	210,6	101,6	117,3	112,9	98,6	116,7	132,5		
jun	107,7	110,1	133,9	117,1	82,6	111,6	97,0	220,2	107,6	105,1	114,6	100,3	115,7	137,2		
jul	107,0	113,4	129,5	114,9	97,9	114,7	102,4	207,5	99,2	90,0	109,0	99,3	115,2	134,9		
aug	103,8	105,4	128,9	110,9	79,2	94,5	102,4	213,3	101,0	91,2	109,1	99,7	116,4	131,9		
sep	106,7	106,2	130,3	114,6	83,1	112,0	100,8	215,6	102,1	102,7	112,4	101,7	116,3	139,2		
oct	106,8	112,4	136,6	112,8	84,1	115,6	101,9	210,1	101,7	111,4	112,1	101,5	117,2	131,3		
nov	106,9	110,1	127,0	113,4	90,7	102,7	105,8	219,5	101,2	98,5	110,9	102,3	116,1	129,8		
dec	107,2		129,7	111,4	90,7		104,7	226,3	107,2		106,3	101,3	115,7	138,9		
0408 - VERBRAUCHSGUETER		CONSUMPTION GOODS													BIENS DE CONSOMMATION	
SAISONBEREINIGT		SEASONALLY ADJUSTED													DESAISONNALISE	
EUR 12 = 100																
1980	100,0	3,0	1,6	24,2	1,4	9,9	20,2	1,3	19,4	0,1	3,5	1,3	14,1			
1980 = 100																
1983	99,6	103,9	109,9	98,6	99,8	102,6	103,8	103,5	94,3	128,7	98,8	98,8	106,4	112,8		
1984	101,6	104,3	118,4	100,5	103,5	102,8	105,0	105,5	96,9	125,9	102,3	101,6	115,1	121,8		
1985	103,5	106,9	122,0	105,0	111,4	104,0	106,4	107,2	97,9	132,6	92,6	103,6	117,0	127,8		
1986	107,1	110,7	126,1	108,0	109,7		110,2	108,4	102,0	138,4	107,5	105,0	121,1	128,7		
1985 IV	104,0	109,0	126,5	106,1	114,5	105,6	107,5	108,7	97,6	133,6	92,4	104,1	119,0	129,5		
1986 I	104,0	109,8	125,5	105,5	108,7	103,1	107,4	107,7	101,4	135,0	92,8	102,3	119,0	129,6		
II	107,5	109,0	127,5	110,0	116,4	108,5	110,2	107,7	101,6	134,9	110,0	104,8	121,1	130,4		
III	107,1	112,1	127,5	107,9	106,7	107,0	110,4	108,3	100,8	142,6	115,8	105,1	121,4	128,4		
IV	108,4		124,5	108,8	107,9		111,8	109,1	103,5		108,5	106,9	122,0	126,4		
1985 oct	103,0	107,0	130,7	108,6	121,0	111,6	106,3	107,3	96,4	135,9	66,8	102,9	117,5	130,3		
nov	105,3	112,8	125,6	107,9	111,2	103,7	109,7	109,8	99,4	136,8	106,3	105,5	119,2	130,0		
dec	102,5	107,5	122,7	102,7	114,1	101,7	106,7	109,1	97,8	129,4	99,5	104,7	119,4	129,0		
1986 jan	103,7	107,6	130,6	108,6	108,7	104,0	106,3	103,6	98,2	132,8	87,7	102,1	120,4	129,3		
feb	104,7	109,0	125,1	108,0	111,7	105,4	107,1	110,4	100,7	135,4	91,4	103,9	119,3	129,5		
mar	102,9	112,3	121,1	100,9	105,7	100,2	108,7	108,2	103,3	135,6	99,0	101,0	117,8	128,9		
apr	108,4	108,2	134,6	112,1	118,7	113,8	110,4	106,7	100,2	134,5	106,2	107,1	121,0	130,2		
mai	104,1	109,1	124,7	106,3	111,3	103,5	106,1	106,9	98,6	136,0	109,5	102,5	120,5	131,5		
jun	109,2	109,8														

ERZEUG. NACH PROD. BEREICH

PRODUCTION BY BRANCH

PRODUCTION PAR BRANCHE

	EUR 12	B	DK	D	GR	E	F	IRL	I	L	NL	P	UK	USA	JAP		
0409 - ENERGIE - NACE 11-16		ENERGY - NACE 11-16														ENERGIE - NACE 11-16	
SAISONBEREINIGT		SEASONALLY ADJUSTED														DESAISONNALISE	
EUR 12 = 100																	
1980	100,0	3,1	0,7	20,1	1,0	6,4	14,9	0,5	9,4	0,1	9,4	1,3	32,9				
1980 = 100																	
1983	102,3	93,6	97,8	93,1	137,4	111,1	95,4	111,5	96,6	114,3	88,9	116,4					
1984	102,5	97,0	109,9	95,1	144,1	113,0	101,0	124,2	97,3	120,7	90,7	110,4					
1985	108,0	98,9	103,3	97,4	155,1	117,6	104,9	127,5	99,4	126,4	95,9	120,8					
1986	111,2		104,5	96,0			106,9	133,4	103,8			126,0					
1985 IV	108,8	101,3	116,9	97,8	158,8	121,7	107,9	137,8	99,6	125,3	93,9	122,7					
1986 I	110,0	107,7	95,7	96,3	155,3	117,3	107,4	139,3	97,6	130,4	92,4	129,0					
II	109,2	99,9	107,9	97,2	163,9	120,1	106,7	132,8	103,3	134,8	90,2	126,4					
III	115,0	101,3	98,1	96,1	168,8	118,6	107,3	126,4	107,1	127,6		130,1					
IV	109,8		111,5	94,5			106,0	137,6	107,5			122,8					
1985 oct	108,4	98,7	123,6	97,8	156,3	120,9	104,4	130,0	101,4	124,1	89,0	123,8					
nov	113,4	102,3	101,8	99,3	159,8	123,4	115,3	137,7	99,6	123,1	106,8	128,2					
dec	105,2	102,6	121,8	95,9	158,9	120,1	103,5	144,1	97,5	130,3	84,5	117,0					
1986 jan	108,1	99,2	101,9	94,3	155,5	119,1	103,7	136,9	96,2	128,8	86,4	128,2					
feb	113,0	108,8	99,0	99,6	150,8	119,6	112,8	142,7	99,0	132,6	101,3	130,4					
mar	108,9	114,0	86,0	95,0	161,5	114,0	105,4	138,3	97,3	133,4	84,4	130,9					
apr	114,5	101,5	112,8	97,1	161,7	122,9	114,5	138,1	105,7	137,4	101,5	132,0					
mai	106,5	97,7	105,8	96,9	161,4	114,4	101,3	119,6	101,1	140,8	76,9	126,6					
jun	108,6	101,2	103,9	98,1	167,7	123,2	106,0	141,7	102,9	130,8	88,8	122,2					
jul	115,2	103,2	97,1	96,6	169,6	117,6	106,7	108,0	106,6	125,3		129,8					
aug	114,7	102,4	98,1	95,9	170,5	117,4	105,6	113,4	105,9	123,8		131,7					
sep	114,9	99,2	99,5	96,6	166,3	120,8	109,8	151,6	107,9	134,2		127,9					
oct	111,4	93,8	121,1	94,2	167,0		106,2	151,5	107,4	137,8		124,2					
nov	109,5	98,2	105,3	93,2	165,7		106,7	132,8	106,5	137,9		123,1					
dec	109,0		108,6	96,5			105,7	129,5	108,5			121,5					
0410 - METALLE - NACE 22		PRODUCTION OF METALS - NACE 22														METALLURGIE - NACE 22	
SAISONBEREINIGT		SEASONALLY ADJUSTED														DESAISONNALISE	
EUR 12 = 100																	
1980	100,0	5,3	0,2	25,0	2,1	12,3	18,8	0,1	20,6	1,6	2,6	1,3	10,1				
1980 = 100																	
1983	90,3	87,4	96,5	87,8	91,6	100,6	83,0	110,8	88,2	81,4	95,6	101,9	104,1	80,8	90,7		
1984	95,8	95,7	123,2	93,8	95,8	105,3	86,0	120,5	94,7	96,2	109,0	107,2	106,7	91,1	98,8		
1985	97,2	94,8	129,9	96,9	93,2	106,7	84,1	128,0	96,9	105,3	105,8	104,0	112,3	89,1	100,3		
1986	93,6		125,0	93,2			81,8	126,4	96,4		103,3		110,8				
1985 IV	96,7	94,4	128,8	97,6	92,4	107,1	82,5	132,9	97,4	109,2	106,0	105,5	110,9	93,0	98,8		
1986 I	95,7	94,1	131,9	94,4	94,8	99,0	83,5	136,8	98,9	109,6	113,5	104,3	107,5	86,4	97,4		
II	94,8	83,0	121,8	95,0	91,0	104,1	80,8	128,8	99,0	104,2	98,3	101,3	110,1	83,6	96,5		
III	93,7	93,1	116,4	93,0	89,5	98,3	82,3	118,6	93,8	99,0	99,0	103,8	109,9	81,1	93,4		
IV	90,9		128,1	90,8			80,1	121,5	93,6		102,5		115,4				
1985 oct	96,7	92,8	154,9	101,8	91,0	109,7	83,4	136,0	90,5	104,1	98,8	103,8	109,4	89,6	99,3		
nov	98,1	98,4	117,8	99,2	94,0	105,1	83,2	128,3	97,9	109,9	111,8	109,7	113,1	91,9	98,8		
dec	96,4	92,9	117,0	93,2	94,9	105,3	81,0	137,8	103,0	112,5	107,2	105,1	110,5	93,0	98,2		
1986 jan	97,8	92,2	143,6	97,9	95,1	103,5	84,1	133,4	102,2	112,2	113,1	97,4	106,7	89,7	98,6		
feb	96,1	94,3	133,4	96,3	99,3	102,3	82,4	138,0	97,2	106,9	111,0	112,4	108,6	87,1	96,8		
mar	93,5	95,8	119,0	89,6	89,8	91,5	83,2	138,5	99,1	111,1	113,7	102,4	108,1	83,0	96,9		
apr	96,2	89,8	136,7	97,7	98,5	106,0	83,5	132,1	96,2	103,9	92,7	110,7	110,0	86,1	97,1		
mai	91,7	76,1	117,2	90,4	87,3	101,1	78,4	124,8	98,2	106,8	100,8	89,4	105,1	83,2	96,7		
jun	96,0	83,2	109,6	96,0	88,6	104,7	80,1	132,5	101,5	102,3	101,3	106,2	114,4	81,2	94,7		
jul	94,4	94,5	124,4	93,3	93,8	104,9	78,1	121,3	97,6	100,4	98,4	111,8	109,2	81,8	95,6		
aug	94,1	97,7	102,2	92,5	90,6	94,4	87,4	111,7	95,1	100,5	100,2	92,5	109,4	79,7	92,4		
sep	92,1	87,2	120,0	93,0	87,8	96,8	81,7	124,3	91,2	97,7	98,0	107,7	110,3	79,2	93,1		
oct	91,6	85,4	139,7	92,1	89,8		81,3	114,4	92,8	102,3	101,0	109,5	110,7	80,0			
nov	91,9	87,1	118,8	91,5	83,9		80,9	129,0	91,8	105,2	105,6	119,3	119,3				
dec	89,4		127,8	88,2			78,4	122,1	95,3		99,9		114,9				
0411 - CHEMIE - NACE 25+26		CHEMICALS - NACE 25+26														CHIMIE - NACE 25+26	
SAISONBEREINIGT		SEASONALLY ADJUSTED														DESAISONNALISE	
EUR 12 = 100																	
1980	100,0	4,3	1,1	23,6	0,9	9,7	19,8	1,5	16,8	0,0	4,5	1,5	16,2				
1980 = 100																	
1983	105,2	106,0	115,8	103,2	105,5	98,3	108,2	128,0	100,3	101,0	120,2	105,4	107,4	107,1	95,5		
1984	111,4	111,9	120,7	108,7	114,0	103,2	113,4	158,7	106,3	117,7	131,3	111,9	114,0	114,3	105,1		
1985	115,4	114,0	126,3	110,9	121,6	105,8	115,2	161,6	110,6	142,8	133,5	190,4	119,1	119,5	105,7		
1986	116,3		131,6	109,7			118,4	160,9	111,9		133,3		119,8				
1985 IV	115,0	114,5	126,9	109,6	125,7	109,4	115,4	148,8	111,2	145,7	133,1	193,9	117,8	120,7	105,2		
1986 I	115,4	116,0	121,0	109,5	113,1	106,3	117,0	159,7	114,1	205,8	130,6	192,2	117,0	122,7	104,7		
II	115,8	115,6	141,7	110,4	121,9	109,9	116,1	150,9	111,4	154,4	126,9	206,0	119,1	124,9	104,3		
III	115,7	118,4	132,9	108,8	116,1	106,2	119,5	160,4	110,3	183,7	132,9	204,7	120,1	125,8	103,6		
IV	116,5		130,5	109,5			120,2	163,7	110,8		136,6		122,5				
1985 oct	116,2	113,9	133,1	112,2	123,7	113,9	116,8	161,3	108,1	159,8	134,2	196,7	117,7	119,6	106,9		
nov	115,0	113,8	122,7	109,8	125,9	107,1	113,6	147,6	110,6	145,2	134,4	220,6	118,5	121,0	105,2		
dec	113,9	115,6	125,5	107,1	127,2	107,3	115,8	137,3	111,3	133,7	131,2	170,0	117,0	121,5	103,6		
1986 jan	116,7	114,1	132,7	111,8	116,7	109,5	119,3	147,9	112,0	199,6	128,0	200,4	120,4	123,1	104,9		
feb	116,0	117,4	118,6	109,0	115,2	107,7	117,0	145,6	112,6	283,0	134,4	203,5	119,2	123,2	104,3		
mar	113,6	117,2	113,8	107,8	108,1	102,1	114,7	182,8	114,1	134,2	129,3	202,3	110,8	120,8	104,6		
apr	117,8	115,3	146,0	110,7	123,2	113,6	118,0	182,6	111,4	122,2	129,1	210,5	121,4	124,7	105,1		
mai	113,8	114,7	137,6	109,2	115,9	107,7	114,1	139,9	107,4	129,4	129,8	179,6	117,5	124,1	101,9		
jun	115,8	116,5	139,9	111,1	124,4	108,0	116,4	130,7	111,1	208,3	124,5	227,9	117,7	125,5	105,0		
jul	116,0	116,0	129,5	111,0	122,9	107,6	117,6	135,0	111,0	222,0	131,4	205,1	118,6	126,8	104,4		
aug	115,0	123,6	130,5	107,9	109,8	102,7	121,2	181,9	106,4	167,4	134,5	232,3	119,4	125,4	101,3		
sep	115,6	115,3	138,1	108,0	114,7	107,5	119,7	156,8	109,5	163							

ERZEUG. NACH PROD. BEREICH

PRODUCTION BY BRANCH

PRODUCTION PAR BRANCHE

	EUR 12	B	DK	D	GR	E	F	IRL	I	L	NL	P	UK	USA	JAP
0412 - METALLVERARBEITUNG - NACE 31-36															
SAISONBEREINIGT				ENGINEERING - NACE 31-36						TRANSFORMATION DES METAUX - NACE 31-36					
				SEASONALLY ADJUSTED						DESAISONNALISE					
EUR 12 = 100															
1980	100,0	3,0	1,1	31,7	0,8	7,0	20,3	0,5	14,8	0,1	3,6	0,8	16,4		
1980 = 100															
1983	97,1	101,4	102,2	98,5	95,4	95,4	99,1	129,9	91,6	101,9	99,3	106,7	94,9	99,8	98,0
1984	99,1	100,9	113,9	101,8	88,8	92,9	98,7	167,2	93,1	139,4	105,3	91,1	99,3	116,3	108,4
1985	104,3	106,3	123,1	112,6	84,6	97,2	99,2	172,4	95,7	150,8	108,8	90,6	104,0	119,8	114,2
1986	106,8		126,6	117,7			97,1	186,2	100,2				102,8		
1985 IV	105,6	108,8	129,7	116,7	90,1	103,3	101,1	173,5	97,2	154,1	108,1	90,8	103,6	120,8	115,0
1986 I	104,3	108,0	124,7	114,5	82,6	100,2	97,2	178,1	97,8	157,8	111,8	94,6	101,6	121,0	111,2
II	108,4	108,7	131,3	121,9	91,5	105,6	101,1	184,7	101,0	163,2	112,5	101,7	101,8	119,0	108,4
III	106,6	107,7	126,4	117,6	90,6	104,5	101,3	186,8	98,2	157,6	110,3	110,0	102,6	119,5	106,8
IV	105,5		125,4	117,8			89,9	190,1	101,9				104,8		
1985 oct	105,6	104,9	133,3	118,7	89,7	107,6	100,7	161,8	94,8	159,0	108,9	90,1	102,0	118,4	115,3
nov	106,9	114,7	131,7	119,5	82,2	100,1	101,9	178,9	100,5	161,7	109,2	91,1	103,5	120,6	115,9
dec	103,7	107,2	124,6	112,1	97,6	95,1	100,0	177,6	97,0	148,6	106,8	86,7	105,4	120,3	114,3
1986 jan	103,9	104,5	126,1	115,5	81,4	102,5	96,4	178,9	94,9	154,1	110,7	92,4	100,6	121,4	112,6
feb	104,3	107,3	129,6	117,2	87,0	97,9	96,3	175,9	96,3	160,3	110,1	92,8	101,9	120,6	111,0
mar	103,6	112,5	119,5	111,9	80,1	93,5	98,2	177,8	100,8	155,8	114,2	93,6	102,5	118,6	111,0
apr	109,5	107,4	137,3	124,5	97,2	110,5	103,0	178,2	98,7	168,9	112,0	94,2	103,7	119,7	110,0
mai	104,0	109,2	128,2	116,4	87,8	96,6	97,5	182,8	97,3	169,4	112,1	104,7	99,1	118,7	108,4
jun	110,0	109,8	128,4	124,5	89,5	106,5	102,0	192,6	104,4	153,7	113,3	102,2	102,1	118,5	107,4
jul	109,0	112,9	125,0	119,2	100,5	108,5	107,5	179,3	97,2	155,5	109,8	106,8	101,1	118,6	108,0
aug	102,7	104,6	124,3	113,7	82,6	94,4	96,9	188,0	95,6	150,1	108,5	111,8	101,5	119,0	106,4
sep	107,3	106,4	127,6	118,9	89,2	106,4	100,1	188,0	97,6	163,2	112,6	109,9	104,3	119,7	105,9
oct	105,0	111,3	130,7	119,1	92,7		92,3	183,8	98,2	161,3		103,5	103,8	119,8	
nov	105,2	110,9	121,1	118,0	96,8		90,5	190,8	97,3	162,4			105,5		
dec	106,0		125,2	117,3			87,8	196,2	104,0				104,7		
0413 - ELEKTROTECHNIK - NACE 34															
SAISONBEREINIGT				ELECTRICAL ENGINEERING - NACE 34						CONSTRUCTION ELECTRIQUE - NACE 34					
				SEASONALLY ADJUSTED						DESAISONNALISE					
EUR 12 = 100															
1980	100,0	2,7	0,8	35,0	0,6	6,4	16,2	0,5	14,8	0,0	4,7	1,0	17,2		
1980 = 100															
1983	101,0	96,0	103,2	98,1	97,1	89,2	105,8	135,4	101,2	142,1	107,1	119,0	104,7	110,4	147,1
1984	107,7	92,6	118,3	106,2	91,1	91,8	112,5	177,5	106,3	172,8	116,0	108,4	113,1	130,9	192,5
1985	114,9	94,9	128,5	121,0	104,4	93,5	114,7	183,5	108,1	178,1	121,5	158,7	115,7	129,2	213,2
1986	120,7		137,0	126,5			116,5	184,4	113,0		124,7		116,8		
1985 IV	115,4	97,6	136,6	124,9	105,6	100,1	116,8	170,0	107,9	179,8	118,5	163,3	114,8	127,2	207,7
1986 I	114,1	95,9	130,8	122,4	94,0	97,1	112,2	167,2	108,4	179,2	122,5	126,4	115,7	126,9	214,0
II	117,7	99,7	142,0	126,9	104,0	105,5	115,1	177,4	112,8	211,2	126,8	131,2	114,2	126,4	223,0
III	117,8	97,0	135,3	127,6	103,3	107,2	115,9	199,4	111,9	195,4	123,4	135,2	116,3	127,3	222,7
IV	121,5		139,5	129,6			118,5	183,2	116,3		124,9		118,9		
1985 oct	115,9	91,4	140,8	125,6	111,9	107,0	117,3	165,5	105,4	196,9	121,1	146,0	116,0	125,9	210,4
nov	117,1	103,1	139,8	128,1	98,5	102,3	116,9	174,5	108,6	186,2	120,1	166,9	114,6	127,8	206,7
dec	113,3	97,8	138,3	121,4	107,4	87,2	116,5	169,4	107,8	157,7	115,2	178,2	113,4	128,5	207,0
1986 jan	113,5	92,2	132,5	121,9	97,2	101,1	110,0	171,4	107,2	173,3	119,0	127,0	113,4	127,4	204,3
feb	113,7	94,3	139,3	124,8	99,1	91,0	111,9	163,0	107,5	180,6	118,3	132,8	115,6	125,9	213,8
mar	114,2	100,9	123,5	121,3	87,9	93,3	113,6	164,7	110,6	182,6	129,5	125,5	117,6	125,9	219,9
apr	118,3	92,7	148,6	129,1	102,6	105,8	117,5	162,7	111,8	196,6	126,8	135,2	116,0	127,9	216,7
mai	114,9	99,5	134,1	123,9	105,4	95,1	114,4	181,1	112,1	234,1	124,8	142,2	112,0	126,3	221,9
jun	118,2	105,9	143,5	127,8	103,7	111,5	113,1	183,7	115,8	202,3	127,8	118,6	114,1	124,3	226,4
jul	118,8	100,6	131,8	127,3	112,0	113,4	115,4	205,4	112,8	199,1	119,9	139,2	116,0	126,7	224,9
aug	114,0	93,6	132,5	124,5	92,7	92,3	115,8	202,6	105,7	198,7	120,6	125,2	115,4	126,8	217,5
sep	119,3	98,3	139,8	129,2	105,6	111,6	115,9	187,3	111,2	191,5	128,2	135,4	117,0	127,2	224,4
oct	121,4	101,9	144,6	130,7	105,6		119,3	190,3	111,3	181,0	130,1	140,2	118,5	127,6	
nov	121,2	100,8	132,6	129,1	117,7		122,5	181,2	110,8	200,9	127,1		120,2		
dec	121,2		142,0	127,8			117,2	177,8	120,4		120,2		117,0		
0414 - FAHRZEUGBAU - NACE 35+36															
SAISONBEREINIGT				TRANSPORT EQUIPMENT - NACE 35+36						MATERIEL DE TRANSPORT - NACE 35+36					
				SEASONALLY ADJUSTED						DESAISONNALISE					
EUR 12 = 100															
1980	100,0	2,4	0,6	28,7	0,9	8,6	26,3	0,3	13,5	0,0	2,2	1,2	15,4		
1980 = 100															
1983	101,3	121,2	104,7	109,3	88,6	104,3	98,6	91,3	102,7	95,9	105,7	79,4	89,2	102,4	94,8
1984	97,8	112,0	99,5	107,9	81,8	99,5	92,7	92,7	102,3	81,2	105,1	63,3	85,9	115,8	104,2
1985	100,3	120,5	109,4	120,0	63,0	104,9	87,5	82,0	100,7	76,2	102,0	70,6	90,2	125,3	107,8
1986	104,0		109,8	125,8			90,6	78,8	110,4				88,0		
1985 IV	100,2	122,2	114,4	121,2	65,3	110,6	88,1	88,1	102,5	78,8	100,9	66,2	87,8	128,9	108,2
1986 I	100,7	127,2	111,4	120,4	74,9	114,3	87,0	77,7	107,1	78,1	108,7	68,4	86,6	131,1	107,8
II	107,9	136,6	112,7	135,9	76,2	117,4	91,1	72,7	110,5	87,4	109,3	70,9	87,7	130,5	106,9
III	100,9	131,5	114,6	123,3	82,1	112,6	90,6	80,6	107,7	90,5	107,7	79,7	86,7	129,8	104,0
IV	104,4		103,1	125,5			91,9	80,4	114,6				91,1		
1985 oct	100,1	121,9	116,7	122,7	69,4	114,8	87,1	73,2	95,5	67,5	99,6	67,8	86,1	128,4	112,2
nov	103,6	130,3	120,4	127,1	54,1	105,1	91,9	95,5	105,6	82,6	104,4	63,5	88,1	130,2	105,8
dec	98,1	116,6	107,3	114,5	71,3	103,4	86,1	94,3	99,5	84,2	100,4	66,1	89,7	127,0	107,8
1986 jan	102,6	120,0	114,0	126,3	71,0	115,4	87,4	71,6	101,4	73,8	107,4	70,7	89,1	131,7	108,3
feb	101,9	126,3	112,1	126,2	79,0	111,9	85,3	73,1	104,4	78,0	108,7	67,2	88,0	131,4	109,4
mar	99,5	136,6	109,6	112,4	73,9	107,8	89,1	86,1	108,2	81,0	110,3	68,7	83,9	127,1	106,7
apr	108,2	133,2	118,4	134,9	77,8	122,9	91,9	75,9	105,1	85,8	109,1	70,2	91,6	131,1	109,1
mai	100,9	126,7	112,7	127,4	75,1	107,0	83,7	72,2	104,8	88,3	1				

KONJUNKTUREMPF. BEREICHE

BRANCHES IN DIFFICULTIES

PROD: BRANCHES SENSIBLES

	EUR 12	B	DK	D	GR	E	F	IRL	I	L	NL	P	UK	USA	JAP
0415 - EISEN- UND STAHLINDUSTRIE	IRON AND STEEL - NACE 221													SIDERURGIE - NACE 221	
NACE 221 SAISONBEREINIGT	SEASONALLY ADJUSTED													DESAISONALISE	
	1980 = 100														
1982	88,7	78,9	75,2	84,1	98,6	98,4	81,8	1310,7	90,0	79,9	89,0		114,9		
1983	88,3	81,9	66,0	85,1	103,8	100,6	77,6	3005,5	87,9	77,0	89,4		119,2		
1984	94,4	92,0	74,5	93,4	112,7	106,2	82,7	3550,2	94,1	90,2	105,2		104,3		
1985	97,1	89,2	76,9	96,8	119,9	107,6	82,9	4322,1	95,9	98,3	102,2		126,0		
1985 III	98,6	92,0	86,1	100,4	117,6	108,1	84,8	4140,6	95,3	96,6	103,1		133,8		
IV	97,5	88,3	83,8	96,8	133,6	107,8	82,1	4475,6	97,1	102,0	100,3		131,7		
1986 I	94,6	88,7	86,7	93,2	126,7	96,6	80,5	4886,1	96,9	102,0	105,1		131,4		
II	93,2	73,1	88,7	91,8	132,2	102,0	79,7	4763,7	96,1	94,2	93,7		133,0		
III	91,7	88,6	88,7	89,4	107,0	95,7	80,3	3645,5	92,1	88,7	95,9		138,7		
1985 sep	97,5	96,1	85,3	99,6	123,8	107,3	80,6	4912,9	93,0	92,9	103,4		136,8		
oct	97,1	85,0	86,7	101,2	128,3	109,9	83,9	4585,9	89,1	97,0	96,5		128,8		
nov	98,1	92,7	87,2	98,9	130,2	105,0	82,0	4304,3	97,9	102,3	102,9		132,1		
dec	97,4	88,2	78,0	91,9	143,2	107,1	79,5	4602,1	103,8	105,8	101,2		136,2		
1986 jan	98,4	84,9	92,0	98,9	136,9	102,0	83,6	4581,1	100,5	105,4	111,0		125,3		
feb	94,6	88,4	81,8	94,4	121,6	100,6	79,3	5235,6	95,4	99,4	101,2		130,1		
mar	91,4	92,7	86,7	87,1	124,6	87,7	78,7	4852,9	96,1	102,2	101,3		140,5		
apr	95,6	81,7	102,7	97,1	141,9	102,6	83,5	4821,8	93,7	94,9	87,7		133,2		
mai	89,6	65,2	87,0	86,0	122,9	99,9	77,3	4657,5	93,9	95,9	95,9		125,6		
jun	94,1	73,2	78,3	91,4	134,4	103,0	77,3	4908,6	98,9	92,1	96,6		140,9		
jul	93,0	88,6	87,2	87,6	117,1	103,1	78,8	3184,4	94,7	91,7	93,0		137,3		
aug	91,9	96,2	83,3	90,4	85,6	92,4	80,4	3970,7	96,5	90,5	96,7		137,1		
sep	90,4	80,6	95,1	89,8	118,1	93,4	80,5	3804,7	87,6	86,7	96,8		144,3		
oct	90,6	75,4	91,0	87,8	127,3		81,2	3814,4	95,0	93,0	93,7		133,5		
nov	89,9	79,3	82,5	85,9	121,5		76,7	4155,5	95,1	94,5	96,3		152,8		
0416 - TEXTILIEN - NACE 43	TEXTILES - NACE 43													TEXTILES - NACE 43	
SAISONBEREINIGT	SEASONALLY ADJUSTED													DESAISONNALISE	
	EUR 12 = 100														
1980	100,0	3,3	0,8	14,7	4,2	8,8	15,6	0,8	34,7	0,1	1,5	5,1	10,4		
	1980 = 100														
1983	91,2	103,4	109,2	88,9	92,1	94,5	88,3	93,9	89,5	110,1	89,8	102,4	91,6	100,1	96,8
1984	94,4	104,2	118,8	91,6	92,1	91,6	88,9	93,3	96,4	101,0	93,7	105,9	93,7	103,3	99,0
1985	96,8	105,0	116,8	94,9	95,6	95,8	89,3	87,5	97,6	108,3	99,4	114,3	98,3	102,4	98,4
1986	97,0		116,2	96,5			87,1	87,2	101,2				99,0		
1985 IV	97,8	106,4	119,6	96,2	99,2	98,4	88,1	86,3	99,5	110,0	102,6	115,8	100,0	107,8	97,2
1986 I	98,8	105,8	124,8	96,0	103,1	99,9	87,1	85,8	103,8	104,7	100,2	114,9	98,5	108,0	95,8
II	100,2	104,7	117,5	97,5	102,8	104,8	87,5	88,4	103,5	92,7	97,4	124,3	100,1	110,7	95,2
III	97,4	106,3	115,9	96,7	102,1	104,5	87,2	87,4	97,8	95,9	100,8	124,2	97,6	113,0	93,4
IV	96,1		108,5	96,5			85,3	86,2	99,8				99,9		
1985 oct	99,4	102,9	119,4	99,1	97,2	101,3	90,7	87,0	100,2	112,7	103,5	120,6	100,1	104,8	98,1
nov	97,8	113,1	119,5	96,9	95,9	98,6	89,3	87,2	98,4	110,4	103,1	109,4	101,9	109,9	97,5
dec	96,5	104,2	119,0	93,6	107,0	92,4	85,4	86,0	99,8	105,5	102,4	115,0	98,8	107,5	95,9
1986 jan	98,2	107,2	131,9	98,4	102,1	98,7	86,8	87,6	101,1	95,0	100,8	111,6	96,8	108,0	96,7
feb	99,5	105,8	126,0	97,0	99,7	100,0	87,4	84,6	104,0	98,4	99,5	114,2	100,5	109,5	95,7
mar	99,4	105,2	117,0	92,7	109,6	98,0	87,8	84,9	105,8	119,7	100,8	116,4	97,4	107,0	94,9
apr	101,9	102,4	130,5	101,0	105,0	108,4	89,7	90,3	104,5	101,9	97,9	120,1	102,3	109,6	95,4
mai	98,1	108,2	109,9	94,1	100,1	102,4	85,1	87,8	102,5	84,6	97,8	125,5	96,2	110,3	95,6
jun	100,8	104,7	112,7	97,1	104,9	103,6	88,2	85,9	105,3	94,7	98,1	121,1	101,5	112,0	94,6
jul	98,2	102,7	123,3	100,0	108,6	104,6	87,1	87,0	99,1	101,9	96,3	116,8	95,3	110,8	94,1
aug	93,9	109,9	111,6	91,9	96,9	101,6	89,4	87,6	94,3	98,8	104,6	109,3	98,9	113,4	92,8
sep	98,2	105,8	113,0	97,8	99,9	103,2	85,4	88,4	101,6	87,5	100,3	137,6	98,6	115,0	93,2
oct	97,6	105,9	112,1	98,5	101,6		87,1	85,4	101,7	88,6		113,0	99,0		
nov	96,5	105,0	102,5	95,4	106,6		85,6	87,2	102,0	102,2			102,0		
dec	93,2		111,2	95,7			84,8	85,3	97,4				98,2		
0417 - NAHRUNGSMITTEL - NACE 41-42	FOOD - NACE 41-42													PRODUITS ALIMENTAIRES NACE 41-42	
GETRAENKE UND TABAK	DRINK AND TOBACCO													BOISSON ET TABAC	
	EUR 12 = 100														
1980	100,0	3,3	2,2	20,8	1,8	11,2	20,8	2,1	15,6	0,1	5,0	1,5	15,8		
	1980 = 100														
1983	102,7	110,1	107,3	98,5	104,4	110,9	102,0	106,7	102,7	139,8	104,3	105,6	100,9	107,2	102,9
1984	103,7	111,9	111,5	100,3	108,5	111,7	103,7	110,1	100,9	129,6	107,8	98,1	101,9	112,6	101,4
1985	106,3	114,9	115,6	103,5	117,8	117,3	105,3	114,8	105,2	139,8	110,1	97,2	101,1	115,3	102,0
1986	107,2		120,6	104,5				119,1	109,5				101,6		
1985 IV	107,4	119,0	121,6	105,0	125,4	117,6	106,1	118,6	106,2	140,8	109,7	99,0	101,8	116,1	103,1
1986 I	105,8	117,0	121,2	103,1	114,8	107,8	104,4	118,6	107,9	143,5	113,0	104,1	100,7	118,8	105,1
II	107,4	116,1	121,2	104,2	126,2	117,5	104,8	119,3	106,8	143,4	110,1	110,3	101,2	118,3	102,9
III	107,9	117,8	120,1	105,5	110,2	116,4	105,0	118,4	109,7	156,6	112,2	123,2	102,4		101,8
IV	107,7		120,0	105,3				120,0	113,4				102,0		
1985 oct	108,8	120,4	123,5	107,2	142,0	124,5	106,1	116,8	105,9	145,2	110,3	106,5	101,6	114,8	102,5
nov	107,4	123,2	122,3	105,4	115,6	115,3	106,1	119,4	108,3	140,4	112,0	93,6	100,9	116,6	103,8
dec	105,9	113,3	118,8	102,3	118,7	112,9	106,1	119,5	104,4	136,7	106,7	97,0	102,7	116,9	102,9
1986 jan	106,7	118,0	126,2	106,6	116,6	108,4	104,4	111,3	108,1	144,7	114,9	103,7	99,2	116,4	107,0
feb	107,4	116,4	120,4	104,9	124,1	110,9	104,4	123,2	109,9	144,0	111,8	105,7	101,7	117,4	105,3
mar	103,4	116,7	116,9	97,9	103,8	104,2	104,4	121,4	105,6	141,8	112,2	103,1	101,2	116,5	103,0
apr	108,6	115,4	127,0	106,9	128,8	123,0	104,8	118,4	103,9	138,0	109,6	108,9	101,4	117,7	101,2
mai	106,1	117,2	118,8	103,0	121,2	113,0	104,8	118,8	105,4	143,8	110,3	108,4	101,0	118,3	103,5
jun	107,6	115,6	117,6	102,7	128,5	116,5	104,8	120,8	111,2	148,5	110,3	113,7	101,2	118,8	103,9
jul	108,3	127,2	120,1	106,2	123,6	121,2	105,0	114,6	107,5	162,6	110,3	108,4	102,2	118,6	103,7
aug	107,6	112,6	120,7	104,2	105,9	111,1	105,0	123,2	113,3	161,1	111,7	126,9	103,0	119,4	99,1
sep	107,7	113,5	119,5	106,2	101,1</										

KONJUNKTUREMPF. BEREICHE

BRANCHES IN DIFFICULTIES

PROD: BRANCHES SENSIBLES

	EUR 12	B	DK	D	GR	E	F	IRL	I	L	NL	P	UK	USA	JAP	
0418 - BEKLEIDUNG - NACE 453+454+456								CLOTHING - NACE 453+454+456				HABILLEMENT - NACE 453+454+456				
SAISONBEREINIGT								SEASONALLY ADJUSTED				DESAISONNALISE				
	EUR 12 = 100															
1980	100,0	2,7	0,9	18,2	2,0	13,8	14,4	0,8	31,3	0,0	1,5	1,8	12,7			
	1980 = 100															
1983	88,4	98,1	105,0	81,3	77,9	82,7		100,2	90,5	104,7	82,2		98,3	98,0	98,3	
1984	90,7	94,3	119,8	82,0	76,3	75,3		100,5	98,2		77,0		103,5	105,6	99,4	
1985	91,1	93,2	125,8	81,8	75,7	79,3		100,9	96,1		74,3		107,9	103,7		
1986	95,8		120,3	83,3				106,2	99,2		74,8		107,9			
1985 IV	90,5	97,0	124,9	84,4	73,7	79,3		101,1	93,6		76,7		110,2	105,5		
1986 I	95,4	96,6	123,7	83,0	71,5	81,5		103,2	109,0		75,9		106,4	105,4		
II	92,5	94,9	125,1	83,7	80,0	81,9		105,4	98,7		72,9		108,3	105,1		
III	91,6	104,9	120,1	83,6	76,2	85,8		108,8	94,2		74,0		108,3	106,6		
IV	92,9		112,3	82,9				107,8	95,5		75,6		108,2			
1985 oct	88,8	95,6	136,4	82,1	73,7	82,1		98,2	90,2		74,6		106,9	104,1		
nov	90,2	100,6	121,2	84,0	73,9	76,0		103,6	91,7		78,8		116,6	105,3		
dec	92,5	94,8	117,2	85,8	72,9	79,9		101,2	98,4		76,2		108,4	106,1		
1986 jan	94,0	95,7	136,7	84,5	73,8	75,8		101,4	105,7		75,9		107,2	107,3		
feb	95,0	95,0	131,5	84,4	69,0	81,9		105,8	106,9		74,1		105,8	104,4		
mar	97,2	99,1	109,3	80,4	71,9	87,1		102,7	113,4		76,3		106,5	105,3		
apr	96,3	95,7	135,3	86,4	83,7	85,8		105,7	104,2		76,2		109,7	105,5		
mai	88,0	93,1	123,3	80,6	69,8	78,2		105,5	90,7		71,8		107,4	105,4		
jun	93,6	95,9	115,2	84,5	86,1	81,5		105,3	101,6		71,4		107,7	105,6		
jul	91,6	102,2	125,0	87,7	82,4	79,2		107,0	93,5		75,2		107,0	106,3		
aug	91,1	108,0	116,7	79,9	71,9	87,5		111,2	94,2		75,3		110,2	106,0		
sep	91,4	104,5	117,7	84,0	74,5	91,1		108,6	91,9		71,4		107,7	106,7		
oct	90,4	107,1	107,5	84,5	74,6			107,2	89,9		75,3		110,9			
nov	93,3	102,4	105,5	82,2	73,8			109,8	94,7		77,6		107,8			
dec	94,0		122,9	82,4				106,5	97,5		73,2		105,7			
0419 - SCHUHE - NACE 451+452								FOOTWEAR - NACE 451+452				CHAUSSURES - NACE 451+452				
SAISONBEREINIGT								SEASONALLY ADJUSTED				DESAISONNALISE				
	EUR 12 = 100															
1980	100,0	0,4	0,6	11,7	1,4	10,5	16,3	0,6	45,5	0,0	1,1	2,1	9,9			
	1980 = 100															
1983	97,6	100,3	104,9	85,8	84,3	121,8	104,7	94,2	96,5		83,8		86,9	87,3	96,4	
1984	95,3	93,4	110,4	88,3	83,1	132,1	102,8	88,7	90,1		76,4		87,9	77,4	98,9	
1985	91,8	86,6	105,0	84,7	113,3	112,5	105,2	66,7	86,0		76,3		87,8	67,7		
1986	86,9		104,2	77,1				101,6	84,1		76,5		89,9			
1985 IV	90,2	98,7	104,4	85,0	119,4	111,0	102,8	60,8	85,7		75,4		88,5	65,9		
1986 I	87,8	89,6	112,5	82,6	108,9	95,8	100,0	50,4	84,0		78,2		92,4	62,5		
II	85,8	81,2	98,8	74,7	112,8	91,7	100,8	48,9	83,3		78,1		89,6	57,0		
III	88,8	77,9	108,8	77,1	113,2	99,0	102,6		85,5		76,3		91,9	60,3		
IV	84,1		96,5	74,0				101,3	81,9		75,1		85,9			
1985 oct	89,3	91,4	115,2	84,4	124,5	115,1	104,6	63,8	82,6		74,5		85,6	66,1		
nov	90,1	92,9	93,4	82,9	112,1	108,2	102,0	59,2	85,8		73,7		90,8	64,6		
dec	91,2	82,1	104,6	84,0	122,0	108,1	100,8	59,3	88,3		77,8		89,1	66,4		
1986 jan	89,4	97,5	127,3	85,4	112,2	97,2	100,1	51,2	86,3		75,4		89,9	64,7		
feb	87,1	79,0	118,0	82,2	107,8	97,9	96,0	49,7	82,0		74,6		99,9	62,3		
mar	85,3	83,1	96,5	79,6	107,4	91,9	102,5	50,8	80,5		83,5		88,2	60,6		
apr	86,2	82,2	111,4	79,8	117,1	95,8	103,5	50,0	79,6		85,6		91,7	60,4		
mai	82,1	80,7	85,6	71,1	106,9	87,5	95,7	43,5	80,5		73,4		83,1	57,2		
jun	87,7	78,6	100,7	73,9	114,1	90,4	101,0	52,6	87,1		76,0		93,3	55,0		
jul	89,1	85,4	124,3	78,3	115,0	99,6	101,2		84,8		85,4		92,0	62,0		
aug	88,6	75,7	111,3	78,0	113,0	97,2	103,2		84,8		73,3		90,3	61,1		
sep	87,1	70,7	94,8	73,9	112,5	97,5	100,8		83,2		71,9		93,8	57,6		
oct	84,9	74,2	98,3	71,8	111,6		102,0		81,4		75,2		88,8			
nov	84,1	80,8	96,2	75,2	89,9		98,6		81,4		74,9		87,9			
dec	81,7		94,5	74,5			102,7		78,9		75,0		82,0			
0420 - PAPIER UND PAPPE - NACE 471+472								PAPER AND PAPERBOARD - NACE 471+472				PAPIER ET CARTON - NACE 471+472				
SAISONBEREINIGT								SEASONALLY ADJUSTED				DESAISONNALISE				
	EUR 12 = 100															
1980	100,0	3,1	1,2	29,5	0,9	11,0	12,8	0,6	17,7	0,0	3,4	2,8	17,0			
	1980 = 100															
1983	99,6	104,8	112,1	103,0	104,9	99,0	103,2	80,4	96,0		108,6	117,2	90,3	108,3	101,6	
1984	104,9	110,9	126,5	108,1	116,8	104,1	110,1	77,2	103,5		116,4	124,1	91,7	115,1	106,6	
1985	106,0	113,1	125,0	111,4	135,3	104,7	107,5	78,1	101,1		123,7	152,8	90,9	115,4	111,6	
1986	107,9		126,5	115,0				83,0	104,2		129,0		93,4			
1985 IV	105,9	111,6	125,7	111,8	143,5	104,1	104,9	78,8	101,9		126,6	159,4	92,0	117,1	113,5	
1986 I	106,2	111,7	126,5	110,7	149,7	107,9	107,3	82,7	103,1		129,9	152,1	91,0	119,3	112,5	
II	109,5	114,7	127,6	115,1	159,2	111,8	110,8	82,4	103,5		128,5	154,5	93,8	121,9	112,9	
III	111,0	117,1	123,9	116,6	164,0	113,3	114,8	84,8	104,0		128,6	168,6	93,1	124,5	115,1	
IV	110,2		126,0	116,9				83,0	104,9		129,8		95,1			
1985 oct	106,3	114,2	130,8	113,1	142,0	106,1	106,5	79,1	99,9		126,3	159,2	90,3	114,5	114,3	
nov	106,5	114,1	123,0	111,5	144,6	105,4	104,3	79,7	103,7		129,6	155,7	92,3	114,9	112,4	
dec	105,1	107,4	123,1	110,7	146,2	100,5	104,3	76,7	101,9		125,1	165,6	93,0	120,2	113,9	
1986 jan	107,6	111,7	132,2	113,3	168,5	109,4	108,9	83,8	103,2		127,9	153,0	90,3	120,1	113,2	
feb	107,0	110,9	128,9	112,3	154,7	108,4	106,4	83,6	101,7		129,2	158,9	92,5	119,3	111,9	
mar	104,8	112,2	118,9	106,8	130,3	107,1	106,2	80,1	104,5		132,2	150,0	89,9	119,0	112,5	
apr	110,7	116,5	133,7	117,5	168,6	110,9	111,8	91,7	102,5		126,6	160,5	96,7	121,9	112,8	
mai	107,0	109,8	124,6	112,6	154,6	108,5	108,7	76,4	102,6		131,5	148,5	91,1	120,0	112,7	
jun	110,2	117,2	124,6	114,5	159,4	115,8	111,1	79,6	106,3		127,7	156,9	93,5	124,3	113,4	
jul	109,9	120,9	122,1	114,4	161,0	112,7	114,5	85,3	103,3		127,3	156,3	94,3	123,8	113,3	
aug	110,9	115,8	119,5	117,0	144,9	107,8	114,0	83,5	107,6		131,4	165,4	91,7	125,1	114,8	
sep	111,8	114,7	129,2	118,0	172,3	117,5	115,8	85,6	102,1		126,4	181,5	93,3	124,7	116,5	
oct	112,1	118,2	127,8	119,7	165,6		117,5	78,7	104,3		127,8	160,2	93,6			
nov	111,3	116,2	120,6	116,2	143,2		116,3	83,9	108,6		131,6		95,8			
dec	107,7		130,2	115,0</												

MEINUNGSUMFRAGE: INDUSTRIE

OPINIONS IN INDUSTRY

OPINIONS DANS L'INDUSTRIE

	EUR 10	B	DK	D	GR	E	F	IRL	I	L	NL	P	UK	USA	JAP
--	--------	---	----	---	----	---	---	-----	---	---	----	---	----	-----	-----

0501 - PRODUKTIONSAUSSICHTEN
GESAMTE INDUSTRIE - NACE 2-4PRODUCTION EXPECTATIONS
ALL INDUSTRY - NACE 2-4PERSPECTIVES DE PRODUCTION
ENSEMBLE DE L'INDUSTRIE - NACE 2-4

%, BALANCE

1983	-2,2	-15,3	8,3	-1,7	4,8		-12,8	-7,0	-11,2	-6,7	0,3		17,4		
1984	5,9	-3,0	26,5	4,2	23,5		-9,2	2,9	8,1	-6,7	5,9		20,4		
1985	6,8	-5,5	17,8	3,8	22,0		-2,9	5,4	8,0	-0,4	3,8		20,4		
1986	5,2	-6,9	6,8	2,5	15,3		1,1	9,3	9,6	-20,6	3,9		11,4		
1985 IV	4,0	-7,3	25,0	0,3	19,0		-4,0	8,0	7,3	-14,0	-2,7		16,0		
1986 I	10,3	-2,0	0,0	9,3	26,7		3,3	13,3	16,0	3,3	8,3		14,7		
II	6,3	-7,3	10,0	3,7	16,7		1,3	9,7	15,0	-8,0	2,7		10,7		
III	2,0	-6,7	-1,0	2,0	16,7		4,0	6,3	6,0	-36,7	4,7		6,0		
IV	2,0	-11,7	18,0	-5,0	1,3		-4,3	8,0	1,3	-41,0	0,0		14,3		
1985 dec	4,0	-9,0	25,0	0,0	15,0		-5,0	0,0	10,0	-42,0	-6,0		18,0		
1986 jan	6,0	-2,0	0,0	9,0	21,0		-5,0	5,0	14,0	1,0	7,0		5,0		
feb	13,0	-5,0	0,0	11,0	30,0		6,0	17,0	17,0	0,0	8,0		23,0		
mar	12,0	1,0	0,0	8,0	29,0		9,0	18,0	17,0	9,0	10,0		16,0		
apr	11,0	-2,0	10,0	8,0	0,0		5,0	18,0	22,0	4,0	3,0		11,0		
mai	8,0	-7,0	10,0	2,0	35,0		3,0	8,0	15,0	7,0	4,0		14,0		
jun	0,0	-13,0	10,0	1,0	15,0		-4,0	3,0	8,0	-35,0	1,0		7,0		
jul	0,0	-14,0	-1,0	-1,0	10,0		1,0	-2,0	3,0	-36,0	5,0		1,0		
aug	-2,0	-5,0	-1,0	3,0	16,0		4,0	17,0	-1,0	-38,0	5,0		7,0		
sep	8,0	-1,0	-1,0	4,0	24,0		7,0	4,0	16,0	-36,0	4,0		10,0		
oct	0,0	-9,0	18,0	-1,0	12,0		0,0	14,0	3,0	-40,0	4,0		13,0		
nov	-2,0	-12,0	18,0	-7,0	2,0		-5,0	6,0	2,0	-40,0	0,0		16,0		
dec	8,0	-14,0	18,0	-7,0	-10,0		-8,0	4,0	-1,0	-43,0	-4,0		14,0		
1987 jan	8,0	-10,0	-5,0	1,0	7,0		1,0	15,0	17,0	-44,0	0,0		17,0		
feb		-5,0	-5,0	-1,0	3,0		1,0	37,0	17,0	-38,0	8,0		30,0		

0502 - AUFTRAGSBESTAND
GESAMTE INDUSTRIE - NACE 2-4ORDER BOOKS
ALL INDUSTRY - NACE 2-4CARNET DE COMMANDES
ENSEMBLE DE L'INDUSTRIE - NACE 2-4

%, BALANCE

1983	-40,7	-34,2	-2,3	-42,6	-9,1		-38,4	-42,9	-54,0	-47,5	-32,2		-33,8		
1984	-22,8	-24,2	30,0	-22,1	-29,9		-34,2	-29,2	-27,1	7,5	-11,4		-11,2		
1985	-16,6	-23,9	24,8	-13,6	-27,4		-29,7	-22,6	-21,2	2,0	-5,6		-6,1		
1986	-18,2	-25,2	9,3	-14,8	-19,8		-23,3	-22,6	-20,4	-1,3	-11,6		-17,3		
1985 IV	-15,3	-20,3	21,0	-11,3	-16,7		-24,0	-15,3	-22,3	0,7	-10,3		-8,3		
1986 I	-17,3	-22,0	16,0	-11,0	-12,7		-25,7	-17,3	-28,0	0,0	-9,0		-12,0		
II	-18,0	-29,3	13,0	-13,7	-14,0		-21,0	-31,7	-18,3	2,0	-9,3		-21,0		
III	-18,7	-23,7	9,0	-14,3	-28,0		-22,0	-26,0	-21,0	-1,7	-11,3		-22,0		
IV	-19,0	-26,0	-1,0	-20,3	-24,7		-24,7	-15,3	-16,3	-5,7	-16,7		-14,3		
1985 dec	-14,0	-22,0	21,0	-9,0	-11,0		-22,0	-12,0	-24,0	1,0	-9,0		-6,0		
1986 jan	-20,0	-21,0	16,0	-12,0	-14,0		-32,0	-15,0	-25,0	-4,0	-8,0		-20,0		
feb	-17,0	-21,0	16,0	-10,0	-8,0		-27,0	-11,0	-29,0	0,0	-8,0		-7,0		
mar	-15,0	-24,0	16,0	-11,0	-16,0		-18,0	-26,0	-24,0	4,0	-11,0		-9,0		
apr	-19,0	-28,0	13,0	-14,0	0,0		-20,0	-35,0	-21,0	4,0	-8,0		-24,0		
mai	-17,0	-31,0	13,0	-13,0	-13,0		-20,0	-30,0	-19,0	1,0	-9,0		-15,0		
jun	-18,0	-29,0	13,0	-14,0	-29,0		-23,0	-30,0	-15,0	1,0	-11,0		-24,0		
jul	-19,0	-25,0	9,0	-13,0	-31,0		-24,0	-29,0	-20,0	5,0	-10,0		-26,0		
aug	-17,0	-21,0	9,0	-14,0	-28,0		-22,0	-14,0	-17,0	-7,0	-10,0		-19,0		
sep	-20,0	-25,0	9,0	-16,0	-25,0		-20,0	-35,0	-26,0	-3,0	-14,0		-21,0		
oct	-18,0	-27,0	-1,0	-19,0	-24,0		-24,0	-19,0	-21,0	-6,0	-15,0		-26,0		
nov	-18,0	-24,0	-1,0	-21,0	-25,0		-26,0	-18,0	-15,0	-5,0	-17,0		-8,0		
dec	-21,0	-27,0	-1,0	-21,0	-25,0		-24,0	-9,0	-13,0	-6,0	-18,0		-9,0		
1987 jan	-20,0	-27,0	-13,0	-24,0	-27,0		-25,0	-35,0	-13,0	-8,0	-17,0		-17,0		
feb		-29,0	-13,0	-24,0	-28,0		-25,0	-16,0	-11,0	-52,0	-14,0		1,0		

0503 - LAGERBESTAENDE AN FERTIGERZEUGNISSEN
GESAMTE INDUSTRIE - NACE 2-4STOCKS OF FINISHED PRODUCTS
ALL INDUSTRY - NACE 2-4STOCKS DE PRODUITS FINIS
ENSEMBLE DE L'INDUSTRIE - NACE 2-4

%, BALANCE

1983	16,3	8,8	7,8	16,8	5,2		18,2	6,6	22,8	19,5	16,2		12,4		
1984	12,6	10,0	0,3	8,1	17,6		19,4	6,2	16,2	0,7	9,6		10,3		
1985	11,8	10,1	4,5	6,3	11,6		17,8	7,5	15,6	2,3	3,6		13,3		
1986	11,1	7,3	13,0	7,3	10,4		14,7	12,4	13,5	2,2	6,3		15,5		
1985 IV	10,7	6,3	9,0	4,0	1,3		15,0	8,3	14,7	0,7	4,7		14,3		
1986 I	13,3	8,0	11,0	6,7	8,3		17,3	10,3	17,0	6,7	5,7		16,0		
II	11,7	8,0	17,0	6,3	7,7		14,3	18,7	17,7	5,0	6,3		19,0		
III	9,3	7,0	14,0	6,0	14,7		15,0	12,7	9,7	-0,3	7,0		16,7		
IV	10,0	6,0	10,0	10,0	11,0		12,0	8,0	9,7	-2,7	6,0		10,3		
1985 dec	11,0	8,0	9,0	4,0	-2,0		16,0	14,0	17,0	3,0	7,0		14,0		
1986 jan	15,0	9,0	11,0	7,0	0,0		19,0	5,0	18,0	9,0	5,0		21,0		
feb	13,0	7,0	11,0	7,0	5,0		17,0	9,0	18,0	0,0	6,0		13,0		
mar	12,0	8,0	11,0	6,0	20,0		16,0	17,0	15,0	11,0	6,0		14,0		
apr	12,0	8,0	17,0	6,0	0,0		11,0	12,0	17,0	9,0	7,0		18,0		
mai	12,0	6,0	17,0	5,0	14,0		14,0	14,0	17,0	1,0	5,0		17,0		
jun	11,0	10,0	17,0	8,0	9,0		18,0	30,0	19,0	5,0	7,0		22,0		
jul	10,0	8,0	14,0	5,0	17,0		19,0	22,0	10,0	0,0	7,0		19,0		
aug	9,0	5,0	14,0	4,0	14,0		15,0	9,0	11,0	1,0	7,0		16,0		
sep	9,0	8,0	14,0	9,0	13,0		11,0	7,0	8,0	-2,0	7,0		15,0		
oct	11,0	8,0	10,0	10,0	14,0		12,0	10,0	7,0	0,0	6,0		12,0		
nov	10,0	6,0	10,0	11,0	14,0		12,0	4,0	9,0	-7,0	6,0		11,0		
dec	9,0	4,0	10,0	9,0	5,0		12,0	10,0	13,0	-1,0	6,0		8,0		
1987 jan	9,0	7,0	13,0	9,0	9,0		13,0	9,0	6,0	1,0	5,0		11,0		
feb		8,0	13,0	14,0	7,0		15,0	6,0	11,0	8,0	5,0		6,0		

MEINUNGSUMFRAGE: INDUSTRIE

OPINIONS IN INDUSTRY

OPINIONS DANS L'INDUSTRIE

	EUR 10	B	DK	D	GR	E	F	IRL	I	L	NL	P	UK	USA	JAP
--	--------	---	----	---	----	---	---	-----	---	---	----	---	----	-----	-----

**0504 - PRODUKTIONSAUSSICHTEN
GRUNDSTOFFE UND PRODUKTIONSQUELTER**
**PRODUCTION EXPECTATIONS
INTERMEDIATE GOODS**
**PERSPECTIVES DE PRODUCTION
BIENS INTERMEDIAIRES**

%0, BALANCE

1983	-1,2	-13,6	6,0	2,9	5,9	-10,7	-12,3	-13,7	-4,5	3,8	13,8
1984	6,3	-1,0	20,8	4,3	23,3	-3,1	2,3	6,8	-9,1	5,6	16,5
1985	4,7	-9,7	19,0	2,3	20,1	-2,1	1,5	4,5	-2,8	4,2	14,4
1986	3,8	-14,4	14,3	1,2	13,4	2,6	-5,6	7,4	-28,3	4,4	11,7
1985 IV	1,3	-10,7	15,0	-1,0	16,0	-5,3	-4,3	2,0	-18,0	-2,7	10,0
1986 I	10,0	-11,3	14,0	10,0	25,7	8,0	5,0	7,0	2,7	9,3	17,0
II	5,3	-19,3	36,0	2,3	14,3	2,7	-13,3	12,3	-14,0	6,0	11,0
III	0,0	-8,3	1,0	0,3	15,3	4,7	-6,0	6,0	-49,3	2,0	8,3
IV	0,0	-18,7	6,0	-8,0	-1,7	-5,0	-8,0	4,3	-52,7	0,3	10,3
1985 dec	2,0	-10,0	15,0	0,0	13,0	-8,0	-6,0	5,0	-56,0	-4,0	12,0
1986 jan	8,0	-9,0	14,0	9,0	19,0	-2,0	0,0	6,0	-2,0	6,0	17,0
feb	12,0	-14,0	14,0	12,0	29,0	16,0	9,0	6,0	0,0	12,0	19,0
mar	10,0	-11,0	14,0	9,0	29,0	10,0	6,0	9,0	10,0	10,0	15,0
apr	13,0	-15,0	36,0	7,0	0,0	9,0	-6,0	19,0	1,0	7,0	21,0
mai	5,0	-17,0	36,0	2,0	33,0	6,0	-14,0	10,0	6,0	8,0	4,0
jun	-2,0	-26,0	36,0	-2,0	10,0	-7,0	-20,0	8,0	-49,0	3,0	8,0
jul	-2,0	-21,0	1,0	-4,0	11,0	0,0	-20,0	3,0	-49,0	7,0	2,0
aug	-4,0	-1,0	1,0	3,0	15,0	5,0	2,0	6,0	-50,0	3,0	11,0
sep	6,0	-3,0	1,0	2,0	20,0	9,0	0,0	9,0	-49,0	-4,0	12,0
oct	-2,0	-16,0	6,0	-4,0	8,0	2,0	6,0	7,0	-54,0	7,0	13,0
nov	-4,0	-22,0	6,0	-11,0	1,0	-5,0	-9,0	4,0	-50,0	0,0	8,0
dec	6,0	-18,0	6,0	-9,0	-14,0	-12,0	-21,0	2,0	-54,0	-6,0	10,0
1987 jan	6,0	-23,0	6,0	3,0	3,0	4,0	-15,0	11,0	-57,0	5,0	17,0
feb		-11,0	6,0	2,0	-3,0	7,0	30,0	13,0	-56,0	12,0	27,0

**0505 - AUFTRAGSBESTAND
GRUNDSTOFFE UND PRODUKTIONSQUELTER**
**ORDER BOOKS
INTERMEDIATE GOODS**
**CARNET DE COMMANDE
BIENS INTERMEDIAIRES**

%0, BALANCE

1983	-43,0	-27,0	-5,0	-43,7	-6,3	-44,8	-51,6	-52,4	-53,0	-32,1	-38,4
1984	-17,2	-15,2	23,0	-16,7	-26,2	-24,3	-38,1	-21,5	8,0	-8,4	-9,2
1985	-16,7	-26,0	20,3	-12,8	-31,1	-22,3	-26,4	-23,9	1,9	-3,7	-10,5
1986	-18,9	-30,3	10,0	-17,2	-20,1	-23,2	-32,4	-25,1	-1,2	-14,5	-11,6
1985 IV	-17,3	-22,3	16,0	-12,7	-21,3	-19,0	-21,3	-23,7	1,3	-12,7	-16,3
1986 I	-18,3	-25,3	13,0	-12,0	-14,3	-22,0	-30,0	-28,0	0,0	-14,3	-12,3
II	-17,0	-30,7	14,0	-15,0	-13,7	-22,7	-53,7	-19,3	2,3	-12,7	-12,0
III	-20,3	-29,7	13,0	-16,3	-29,7	-22,0	-27,7	-30,0	0,7	-12,7	-16,7
IV	-20,0	-35,7	0,0	-25,3	-22,7	-26,0	-18,3	-23,0	-7,7	-18,3	-5,3
1985 dec	-17,0	-26,0	16,0	-12,0	-14,0	-21,0	-15,0	-26,0	2,0	-13,0	-11,0
1986 jan	-22,0	-24,0	13,0	-14,0	-15,0	-32,0	0,0	-29,0	-4,0	-13,0	-17,0
feb	-18,0	-23,0	13,0	-11,0	-10,0	-20,0	-41,0	-29,0	0,0	-13,0	-14,0
mar	-15,0	-29,0	13,0	-11,0	-18,0	-14,0	-49,0	-26,0	4,0	-17,0	-6,0
apr	-17,0	-30,0	14,0	-16,0	0,0	-18,0	-64,0	-22,0	4,0	-11,0	-14,0
mai	-15,0	-31,0	14,0	-14,0	-11,0	-23,0	-47,0	-18,0	2,0	-12,0	-5,0
jun	-19,0	-31,0	14,0	-15,0	-30,0	-27,0	-50,0	-18,0	1,0	-15,0	-17,0
jul	-20,0	-28,0	13,0	-15,0	-34,0	-28,0	-37,0	-24,0	8,0	-11,0	-23,0
aug	-20,0	-26,0	13,0	-16,0	-30,0	-22,0	-12,0	-33,0	-5,0	-10,0	-13,0
sep	-21,0	-35,0	13,0	-18,0	-25,0	-16,0	-34,0	-33,0	-1,0	-17,0	-14,0
oct	-19,0	-37,0	0,0	-23,0	-22,0	-25,0	-18,0	-32,0	-9,0	-17,0	-11,0
nov	-20,0	-32,0	0,0	-26,0	-24,0	-27,0	-20,0	-14,0	-6,0	-18,0	-5,0
dec	-21,0	-38,0	0,0	-27,0	-22,0	-26,0	-17,0	-23,0	-8,0	-20,0	0,0
1987 jan	-21,0	-35,0	-4,0	-29,0	-29,0	-27,0	-60,0	-11,0	-9,0	-20,0	-8,0
feb		-31,0	-4,0	-29,0	-26,0	-26,0	-42,0	-17,0	-62,0	-11,0	2,0

**0506 - LAGERBESTAENDE AN FERTIGERZEUGNISSEN
GRUNDSTOFFE UND PRODUKTIONSQUELTER**
**STOCKS OF FINISHED PRODUCTS
INTERMEDIATE GOODS**
**STOCKS DE PRODUITS FINIS
BIENS INTERMEDIAIRES**

%0, BALANCE

1983	13,8	5,7	3,0	15,5	4,8	11,8	4,1	19,3	22,6	14,4	11,7
1984	8,8	0,7	3,0	6,9	16,7	11,7	2,3	11,2	1,2	7,8	7,8
1985	8,1	5,4	0,8	6,8	15,0	5,3	5,3	11,1	1,0	1,9	10,7
1986	11,3	7,5	1,0	9,3	12,8	9,4	16,6	14,0	1,1	7,8	14,6
1985 IV	9,0	4,7	-6,0	7,3	5,0	6,0	11,7	10,0	-2,0	4,7	14,3
1986 I	11,3	6,7	-3,0	9,0	12,3	9,7	13,3	13,0	3,7	9,3	15,0
II	10,7	7,3	13,0	6,7	8,3	7,0	32,7	19,7	2,7	7,3	16,7
III	11,3	9,3	-2,0	7,7	17,3	10,3	13,3	11,3	0,3	7,7	16,3
IV	12,0	6,7	-4,0	14,0	13,0	10,7	7,0	12,0	-2,3	7,0	10,3
1985 dec	9,0	10,0	-6,0	8,0	2,0	5,0	14,0	12,0	-2,0	8,0	11,0
1986 jan	12,0	6,0	-3,0	10,0	2,0	12,0	0,0	15,0	6,0	12,0	14,0
feb	11,0	5,0	-3,0	9,0	9,0	11,0	10,0	15,0	0,0	7,0	14,0
mar	11,0	9,0	-3,0	8,0	26,0	6,0	30,0	9,0	5,0	9,0	17,0
apr	9,0	9,0	13,0	7,0	0,0	2,0	34,0	16,0	4,0	7,0	13,0
mai	11,0	6,0	13,0	5,0	17,0	5,0	25,0	22,0	1,0	6,0	16,0
jun	12,0	7,0	13,0	8,0	8,0	14,0	39,0	21,0	3,0	9,0	21,0
jul	12,0	11,0	-2,0	6,0	18,0	14,0	21,0	13,0	3,0	9,0	16,0
aug	11,0	6,0	-2,0	6,0	18,0	10,0	12,0	15,0	-1,0	7,0	16,0
sep	11,0	11,0	-2,0	11,0	16,0	7,0	7,0	6,0	-1,0	7,0	17,0
oct	12,0	9,0	-4,0	14,0	16,0	13,0	11,0	10,0	0,0	6,0	3,0
nov	13,0	7,0	-4,0	14,0	18,0	9,0	0,0	11,0	-8,0	7,0	13,0
dec	11,0	4,0	-4,0	14,0	5,0	10,0	10,0	15,0	1,0	8,0	15,0
1987 jan	11,0	7,0	10,0	14,0	14,0	15,0	16,0	5,0	0,0	5,0	11,0
feb		5,0	10,0	18,0	10,0	20,0	5,0	12,0	5,0	6,0	12,0

MEINUNGSUMFRAGE: INDUSTRIE

OPINIONS IN INDUSTRY

OPINIONS DANS L'INDUSTRIE

	EUR 10	B	DK	D	GR	E	F	IRL	I	L	NL	P	UK	USA	JAP
--	--------	---	----	---	----	---	---	-----	---	---	----	---	----	-----	-----

0507 - PRODUKTIONSAUSSICHTEN
INVESTITIONSGUETERPRODUCTION EXPECTATIONS
INVESTMENT GOODSPERSPECTIVES DE PRODUCTION
BIENS D'INVESTISSEMENT

%, BALANCE

1983	-7,6	-24,1	8,5	-11,9	1,9	-16,3	7,4	-10,6	-19,2	-5,0				13,2	
1984	5,0	-6,8	34,8	3,0	22,6	-16,1	9,6	5,0	-4,2	7,8				25,1	
1985	10,1	-4,3	13,8	11,4	34,5	-6,5	14,2	11,3	-3,2	3,5				21,7	
1986	2,9	-14,2	-2,8	4,1	25,8	-6,2	28,6	14,1	5,4	2,3				8,3	
1985 IV	5,3	-9,3	21,0	6,0	43,7	-11,3	16,7	2,3	-12,7	-3,3				19,7	
1986 I	8,3	-5,7	-18,0	10,3	41,7	0,7	25,7	17,3	-0,3	4,7				7,0	
II	4,0	-21,0	-7,0	6,0	32,7	-3,0	40,0	19,0	8,0	0,3				7,0	
III	-0,3	-13,3	-9,0	3,7	24,0	-5,0	20,3	12,7	12,0	7,3				5,3	
IV	-0,3	-16,7	23,0	-3,7	5,0	-17,3	28,3	7,3	2,0	-3,3				14,0	
1985 dec	5,0	-15,0	21,0	3,0	44,0	-7,0	-5,0	0,0	-1,0	-6,0				21,0	
1986 jan	1,0	-7,0	-18,0	9,0	43,0	-4,0	6,0	10,0	-1,0	1,0				-13,0	
feb	11,0	-5,0	-18,0	11,0	43,0	-4,0	36,0	20,0	0,0	2,0				21,0	
mar	13,0	-5,0	-18,0	11,0	39,0	10,0	35,0	22,0	0,0	11,0				13,0	
apr	9,0	-9,0	-7,0	10,0	0,0	2,0	37,0	24,0	2,0	1,0				1,0	
mai	4,0	-24,0	-7,0	1,0	63,0	-6,0	45,0	8,0	10,0	1,0				15,0	
jun	-1,0	-30,0	-7,0	7,0	35,0	-5,0	38,0	25,0	12,0	-1,0				5,0	
jul	-1,0	-21,0	-9,0	4,0	29,0	-4,0	21,0	13,0	19,0	4,0				-4,0	
aug	-3,0	-17,0	-9,0	5,0	24,0	-5,0	39,0	9,0	11,0	6,0				8,0	
sep	3,0	-2,0	-9,0	2,0	19,0	-6,0	1,0	16,0	6,0	12,0				12,0	
oct	-1,0	-10,0	23,0	3,0	8,0	-16,0	30,0	11,0	12,0	0,0				18,0	
nov	-3,0	-16,0	23,0	-4,0	-4,0	-20,0	23,0	4,0	-3,0	-5,0				14,0	
dec	3,0	-24,0	23,0	-10,0	11,0	-16,0	32,0	7,0	-3,0	-5,0				10,0	
1987 jan	3,0	-17,0	-14,0	-4,0	54,0	-7,0	44,0	17,0	2,0	-10,0				14,0	
feb		-16,0	-14,0	-13,0	36,0	-6,0	57,0	17,0	25,0	1,0				23,0	

0508 - AUFTRAGSBESTAND
INVESTITIONSGUETERORDER BOOKS
INVESTMENT GOODSCARNET DE COMMANDES
BIENS D'INVESTISSEMENT

%, BALANCE

1983	-47,2	-53,6	-0,8	-51,8	-21,6	-41,5	-25,3	-54,2	-36,7	-43,7				-41,4	
1984	-32,3	-41,3	33,8	-34,9	-54,7	-41,9	-3,2	-41,7	4,2	-21,5				-17,7	
1985	-17,5	-33,3	29,5	-12,3	-31,5	-35,1	-20,0	-22,8	-0,1	-11,7				-8,1	
1986	-21,6	-36,5	5,8	-12,9	-14,3	-28,7	-15,9	-20,2	-6,8	-14,1				-25,5	
1985 IV	-15,7	-28,3	24,0	-9,3	0,7	-30,0	-15,7	-26,7	-3,0	-10,7				-8,0	
1986 I	-14,7	-34,7	14,0	-8,0	-7,7	-20,7	-3,7	-22,7	-4,7	-7,0				-17,7	
II	-20,0	-45,0	13,0	-10,7	-5,0	-25,7	-16,3	-13,7	-6,3	-10,3				-30,3	
III	-26,3	-34,0	2,0	-12,7	-6,0	-30,3	-29,0	-21,0	-9,3	-16,0				-29,7	
IV	-25,3	-32,3	-6,0	-20,3	-38,7	-38,0	-14,7	-23,3	-7,0	-23,0				-24,3	
1985 dec	-15,0	-33,0	24,0	-9,0	-2,0	-24,0	-22,0	-27,0	2,0	-6,0				-11,0	
1986 jan	-17,0	-33,0	14,0	-7,0	-10,0	-25,0	-7,0	-19,0	-2,0	-5,0				-33,0	
feb	-14,0	-31,0	14,0	-8,0	-3,0	-29,0	12,0	-25,0	0,0	-6,0				-4,0	
mar	-13,0	-40,0	14,0	-9,0	-10,0	-8,0	-16,0	-24,0	-12,0	-10,0				-16,0	
apr	-18,0	-43,0	13,0	-7,0	0,0	-23,0	-5,0	-17,0	3,0	-10,0				-36,0	
mai	-19,0	-48,0	13,0	-14,0	-10,0	-27,0	-23,0	-11,0	-12,0	-8,0				-29,0	
jun	-23,0	-44,0	13,0	-11,0	-5,0	-27,0	-21,0	-13,0	-10,0	-13,0				-28,0	
jul	-25,0	-36,0	2,0	-9,0	-4,0	-32,0	-30,0	-12,0	-13,0	-15,0				-35,0	
aug	-27,0	-31,0	2,0	-12,0	-6,0	-30,0	-14,0	-17,0	-6,0	-16,0				-28,0	
sep	-27,0	-35,0	2,0	-17,0	-8,0	-29,0	-43,0	-34,0	-9,0	-17,0				-28,0	
oct	-23,0	-31,0	-6,0	-19,0	-29,0	-33,0	-25,0	-21,0	-4,0	-21,0				-40,0	
nov	-26,0	-31,0	-6,0	-23,0	-33,0	-38,0	-22,0	-21,0	-2,0	-24,0				-13,0	
dec	-27,0	-35,0	-6,0	-19,0	-54,0	-43,0	3,0	-28,0	-15,0	-24,0				-20,0	
1987 jan	-27,0	-36,0	-24,0	-20,0	-14,0	-42,0	-15,0	-24,0	-12,0	-22,0				-28,0	
feb		-47,0	-24,0	-24,0	-35,0	-33,0	10,0	-5,0	-28,0	-25,0				-1,0	

0509 - LAGERBESTAENDE AN FERTIGERZEUGNISSEN
INVESTITIONSGUETERSTOCKS OF FINISHED PRODUCTS
INVESTMENT GOODSSTOCKS DE PRODUITS FINIS
BIENS D'INVESTISSEMENT

%, BALANCE

1983	22,4	17,4	14,0	21,8	16,3	31,3	-0,8	21,3	16,1	24,8				14,6	
1984	16,4	14,8	-3,5	13,4	19,7	25,1	-2,2	18,1	8,6	15,4				13,7	
1985	13,3	3,8	7,8	5,5	-0,1	24,8	13,4	13,0	21,7	6,7				18,2	
1986	12,0	5,9	26,0	7,6	1,1	24,6	7,5	8,9	11,5	7,0				17,3	
1985 IV	12,7	-1,7	27,0	6,0	-21,7	22,3	4,7	12,3	15,3	6,7				17,7	
1986 I	14,0	6,3	29,0	7,0	-8,3	27,7	3,7	14,3	35,7	5,3				15,3	
II	13,7	9,3	25,0	8,3	6,0	26,3	7,3	8,0	27,3	7,7				23,3	
III	10,0	4,7	29,0	5,7	13,3	23,3	12,3	6,0	-17,3	8,3				17,3	
IV	10,3	3,3	21,0	9,3	-6,7	21,0	6,7	7,3	0,3	6,7				13,3	
1985 dec	12,0	-6,0	27,0	6,0	-23,0	21,0	18,0	12,0	30,0	8,0				15,0	
1986 jan	16,0	7,0	29,0	7,0	-25,0	22,0	0,0	12,0	45,0	5,0				31,0	
feb	12,0	7,0	29,0	7,0	-3,0	22,0	6,0	17,0	0,0	7,0				10,0	
mar	14,0	5,0	29,0	7,0	3,0	39,0	5,0	14,0	62,0	4,0				5,0	
apr	14,0	6,0	25,0	7,0	0,0	22,0	-9,0	12,0	57,0	10,0				22,0	
mai	15,0	6,0	25,0	9,0	-8,0	31,0	1,0	4,0	3,0	6,0				22,0	
jun	12,0	16,0	25,0	9,0	26,0	26,0	30,0	8,0	22,0	7,0				28,0	
jul	11,0	1,0	29,0	3,0	23,0	29,0	28,0	5,0	-39,0	8,0				24,0	
aug	9,0	6,0	29,0	4,0	13,0	23,0	5,0	5,0	-18,0	9,0				15,0	
sep	10,0	7,0	29,0	10,0	4,0	18,0	4,0	8,0	5,0	8,0				13,0	
oct	12,0	7,0	21,0	10,0	4,0	18,0	8,0	4,0	-4,0	6,0				25,0	
nov	9,0	3,0	21,0	10,0	-5,0	22,0	5,0	11,0	5,0	7,0				12,0	
dec	10,0	0,0	21,0	8,0	-19,0	23,0	7,0	7,0	0,0	7,0				3,0	
1987 jan	10,0	5,0	21,0	7,0	-24,0	21,0	-4,0	1,0	30,0	8,0				16,0	
feb		14,0	21,0	13,0	-19,0	14,0	5,0	9,0	60,0	7,0				9,0	

MEINUNGSUMFRAGE: INDUSTRIE
OPINIONS IN INDUSTRY
OPINIONS DANS L'INDUSTRIE

	EUR 10	B	DK	D	GR	E	F	IRL	I	L	NL	P	UK	USA	JAP
--	--------	---	----	---	----	---	---	-----	---	---	----	---	----	-----	-----

**0510 - PRODUKTIONSAUSSICHTEN
VERBRAUCHSGUETER**
**PRODUCTION EXPECTATIONS
CONSUMPTION GOODS**
**PERSPECTIVES DE PRODUCTION
BIENS DE CONSOMMATION**

%, BALANCE

1983	-1,5	-12,2	6,0	-4,3	0,8		-12,7	13,7	-8,6	-0,4	0,4			22,8
1984	4,7	-6,0	15,5	3,6	26,9		-11,0	5,5	11,8	17,8	4,3			18,8
1985	6,2	-2,6	22,8	-0,5	20,7		-1,1	5,3	12,6	27,6	3,8			20,5
1986	8,7	6,3	14,8	3,8	19,4		6,8	4,1	12,8	12,1	4,3			12,2
1985 IV	7,7	0,0	37,0	-0,7	18,3		4,7	18,7	14,3	23,7	0,3			17,3
1986 I	13,7	7,7	9,0	8,3	20,7		6,0	5,3	29,0	14,3	8,3			13,7
II	9,7	16,0	23,0	1,3	16,7		3,0	3,7	19,3	19,0	0,3			15,3
III	5,7	3,0	4,0	4,7	21,7		9,0	6,3	6,3	11,0	5,0			8,7
IV	5,7	-1,3	23,0	0,7	18,7		9,0	1,0	-3,7	4,0	3,7			11,0
1985 dec	6,0	0,0	37,0	-3,0	8,0		0,0	25,0	16,0	12,0	-4,0			17,0
1986 jan	8,0	6,0	9,0	8,0	15,0		-8,0	14,0	26,0	16,0	3,0			6,0
feb	17,0	2,0	9,0	13,0	24,0		5,0	-7,0	32,0	0,0	8,0			20,0
mar	16,0	15,0	9,0	4,0	23,0		21,0	9,0	29,0	27,0	14,0			15,0
apr	12,0	16,0	23,0	5,0	0,0		1,0	33,0	21,0	38,0	0,0			20,0
mai	12,0	19,0	23,0	-1,0	29,0		7,0	-4,0	32,0	11,0	0,0			15,0
jun	5,0	13,0	23,0	0,0	21,0		1,0	-18,0	5,0	8,0	1,0			11,0
jul	5,0	1,0	4,0	-1,0	-9,0		4,0	-7,0	-1,0	5,0	2,0			14,0
aug	2,0	7,0	4,0	3,0	22,0		9,0	10,0	-8,0	11,0	6,0			4,0
sep	10,0	1,0	4,0	12,0	52,0		14,0	16,0	28,0	17,0	7,0			8,0
oct	5,0	-3,0	23,0	1,0	38,0		11,0	-1,0	-2,0	18,0	4,0			11,0
nov	2,0	0,0	23,0	0,0	13,0		8,0	0,0	-1,0	-8,0	6,0			15,0
dec	10,0	-1,0	23,0	1,0	5,0		8,0	4,0	-8,0	2,0	1,0			7,0
1987 jan	10,0	6,0	-6,0	5,0	-1,0		5,0	4,0	23,0	15,0	0,0			12,0
feb		13,0	-6,0	5,0	9,0		1,0	11,0	23,0	34,0	9,0			32,0

**0511 - AUFTRAGSBESTAND
VERBRAUCHSGUETER**
**ORDER BOOKS
CONSUMPTION GOODS**
**CARNET DE COMMANDES
BIENS DE CONSOMMATION**

%, BALANCE

1983	-29,9	-26,4	-5,0	-32,5	-14,3		-27,6	-40,3	-50,9	6,3	-18,9			-18,0
1984	-24,3	-25,2	19,3	-25,8	-25,4		-40,4	-23,5	-23,1	6,8	-5,4			-4,8
1985	-18,9	-19,8	13,8	-21,7	-5,2		-34,3	-6,7	-15,5	3,3	0,0			-2,0
1986	-12,2	-12,8	7,3	-14,6	-22,2		-16,7	-5,4	-12,7	8,7	-1,0			-12,9
1985 IV	-14,3	-14,7	16,0	-13,7	1,7		-26,0	-1,7	-13,3	-1,7	-2,0			-3,7
1986 I	-16,7	-10,0	13,0	-15,0	-5,7		-26,7	5,7	-17,7	6,3	0,0			-9,7
II	-15,0	-19,3	7,0	-17,0	-20,3		-14,3	-1,3	-19,0	19,3	0,7			-15,7
III	-7,3	-9,7	7,0	-16,7	-31,3		-14,3	-16,7	-7,7	-11,3	-1,7			-17,0
IV	-9,7	-12,3	2,0	-9,7	-31,3		-11,7	-9,3	-6,7	20,3	-3,0			-9,3
1985 dec	-12,0	-16,0	16,0	-6,0	3,0		-25,0	15,0	-16,0	-16,0	-2,0			-1,0
1986 jan	-20,0	-11,0	13,0	-18,0	-10,0		-37,0	8,0	-19,0	3,0	-1,0			-8,0
feb	-19,0	-10,0	13,0	-14,0	2,0		-33,0	4,0	-21,0	0,0	1,0			-13,0
mar	-11,0	-9,0	13,0	-13,0	-9,0		-10,0	5,0	-13,0	16,0	0,0			-8,0
apr	-17,0	-15,0	7,0	-16,0	0,0		-19,0	2,0	-22,0	14,0	1,0			-19,0
mai	-16,0	-22,0	7,0	-17,0	-22,0		-9,0	-3,0	-24,0	12,0	1,0			-14,0
jun	-12,0	-21,0	7,0	-18,0	-39,0		-15,0	-3,0	-11,0	32,0	0,0			-14,0
jul	-6,0	-12,0	7,0	-17,0	-32,0		-13,0	-11,0	-17,0	9,0	-1,0			-16,0
aug	-5,0	-7,0	7,0	-17,0	-31,0		-14,0	-23,0	3,0	-25,0	-1,0			-16,0
sep	-11,0	-10,0	7,0	-16,0	-31,0		-16,0	-16,0	-9,0	-18,0	-3,0			-19,0
oct	-12,0	-12,0	2,0	-8,0	-32,0		-15,0	-9,0	-9,0	15,0	-2,0			-13,0
nov	-6,0	-14,0	2,0	-12,0	-34,0		-15,0	-10,0	-11,0	5,0	-3,0			-7,0
dec	-11,0	-11,0	2,0	-9,0	-28,0		-5,0	-9,0	0,0	41,0	-4,0			-8,0
1987 jan	-11,0	-11,0	-15,0	-18,0	-32,0		-9,0	-15,0	-6,0	19,0	-4,0			-10,0
feb		-15,0	-15,0	-19,0	-33,0		-16,0	-14,0	-13,0	14,0	-5,0			8,0

**0512 - LAGERBESTAENDE AN FERTIGERZEUGNISSEN
VERBRAUCHSGUETER**
**STOCKS OF FINISHED PRODUCTS
CONSUMPTION GOODS**
**STOCKS DE PRODUITS FINIS
BIENS DE CONSOMMATION**

%, BALANCE

1983	18,0	8,7	10,5	20,9	3,8		21,0	18,9	26,8	-31,4	9,8			8,8
1984	17,3	16,3	3,5	10,2	17,0		27,3	19,8	23,8	-15,3	5,9			8,8
1985	17,9	18,2	-2,5	10,6	5,1		30,7	6,6	23,0	1,5	2,6			10,4
1986	9,2	8,9	7,8	4,4	4,7		15,8	10,9	15,6	0,3	1,6			14,3
1985 IV	13,3	12,3	-10,0	2,0	-0,7		23,0	8,3	21,0	15,0	1,0			12,3
1986 I	13,0	9,3	3,0	1,0	-4,0		24,0	12,3	19,0	10,0	-0,7			16,0
II	11,7	10,0	11,0	5,3	3,0		16,7	9,3	23,7	4,7	3,0			17,0
III	6,0	8,0	5,0	7,0	6,0		14,7	10,3	12,0	-5,3	3,0			15,3
IV	6,0	8,3	12,0	4,3	13,7		7,7	11,7	7,7	-8,3	1,0			9,0
1985 dec	17,0	13,0	-10,0	3,0	-4,0		29,0	10,0	26,0	39,0	1,0			16,0
1986 jan	13,0	6,0	3,0	4,0	3,0		25,0	11,0	18,0	15,0	-1,0			11,0
feb	13,0	10,0	3,0	-1,0	-10,0		23,0	14,0	18,0	0,0	1,0			23,0
mar	13,0	12,0	3,0	0,0	-5,0		24,0	12,0	21,0	15,0	-2,0			14,0
apr	13,0	12,0	11,0	3,0	0,0		17,0	7,0	21,0	14,0	2,0			16,0
mai	14,0	7,0	11,0	6,0	7,0		15,0	12,0	24,0	0,0	4,0			16,0
jun	8,0	11,0	11,0	7,0	2,0		18,0	9,0	26,0	0,0	3,0			19,0
jul	8,0	7,0	5,0	8,0	9,0		15,0	10,0	16,0	-18,0	3,0			16,0
aug	5,0	6,0	5,0	7,0	6,0		15,0	12,0	13,0	22,0	3,0			18,0
sep	5,0	11,0	5,0	6,0	3,0		14,0	9,0	7,0	-20,0	3,0			12,0
oct	8,0	10,0	12,0	4,0	7,0		9,0	11,0	8,0	0,0	1,0			10,0
nov	5,0	8,0	12,0	5,0	11,0		10,0	10,0	6,0	0,0	1,0			13,0
dec	5,0	7,0	12,0	4,0	23,0		4,0	14,0	9,0	-25,0	1,0			4,0
1987 jan	5,0	8,0	9,0	3,0	-4,0		6,0	16,0	4,0	0,0	2,0			11,0
feb		9,0	9,0	9,0	11,0		8,0	10,0	9,0	0,0	2,0			7,0

INDUSTRIEERZEUGNISSE

INDUSTRIAL PRODUCTS

PRODUITS INDUSTRIELS

	EUR 12	B	DK	D	GR	E	F	IRL	I	L	NL	P	UK	USA	JAP
0601 - STEINKOHLE FOERDERUNG															
COAL PRODUCTION															
1000 T															
1980	260 334	6 324		94 492		12 932	18 136	65	0			177	128 208	719 115	
1980 = 100															
1983	94,1	96,4		94,8		119,2	93,9	115,4	0,0			104,5	90,8	92,1	
1984	66,4	89,6		89,8		118,2	91,5	107,7				109,6	38,6	104,3	
1985	83,5	98,2		94,0		124,4	83,4	87,7				134,5	70,8	103,2	
1986	87,6	88,4		92,2		122,9	79,4	107,7				141,2	81,6		
1985 IV	92,3	95,4		93,4		134,8	84,5	110,8	0,0			137,9	88,0	103,4	
1986 I	91,4	103,9		95,0		115,0	83,1	110,8	0,0			106,2	86,9	100,7	
II	87,5	73,1		92,1		132,7	83,3	110,8	0,0			135,6	80,8	100,8	
III	81,2	78,9		92,4		120,7	65,1	110,8	0,0			122,0	71,4		
IV	90,2	97,7		89,3		130,5	86,0	110,8	0,0			115,3	87,0		
1985 dec	88,4	85,6		83,8		118,5	79,7	110,8	0,0			122,0	90,1	98,5	
1986 jan	86,2	105,7		102,9		118,0	90,9	110,8	0,0			101,7	69,1	103,3	
feb	89,4	101,3		93,4		112,3	79,1	110,8	0,0			101,7	85,0	96,0	
mar	98,6	104,7		88,8		114,8	79,3	110,8	0,0			115,3	106,6	102,9	
apr	90,6	58,6		103,7		134,1	96,6	110,8	0,0			155,9	77,2	101,8	
mai	82,0	66,6		83,4		125,8	71,5	110,8	0,0			135,6	78,7	100,1	
jun	89,9	93,9		89,0		138,1	81,8	110,8	0,0			115,3	86,5	100,5	
jul	80,5	68,9		100,3		123,6	53,9	110,8	0,0			122,0	65,8	93,0	
aug	71,5	69,6		89,6		108,3	57,4	110,8	0,0			128,8	56,5		
sep	91,7	98,3		87,2		130,2	84,0	110,8	0,0			115,3	91,8		
oct	92,4	110,8		94,7		142,5	97,6	110,8	0,0			122,0	84,0		
nov	88,6	98,7		87,6		126,8	83,8	110,8	0,0			115,3	85,6		
dec	89,7	83,5		85,7		122,2	76,8	110,8	0,0			108,5	91,4		
1987 jan	75,5	93,9		87,3		146,0	77,0	110,8				135,6	58,5		
feb				92,7				110,8				135,6	84,3		
0602 - NARTURGAS GEWINNUNG															
NATURAL GAS PRODUCTION															
TJ(GCV)															
1980	6019 534	1 691		669 083		25	292 759	34 643	479 954		3101 570	0	1439 809	21910 97*	
1980 = 100															
1983	92,6	48,7		94,2		0,0	89,3	238,0	104,4		83,0	0,0	105,8	82,9	
1984	92,0	98,2		87,8		27428,0	85,0	253,4	110,4		83,4	0,0	103,5	89,1	
1985	97,1	109,2		79,9		42764,0	72,7	261,4	113,7		89,3		116,5	84,7	
1986		78,4		76,5			57,1		127,4						
1985 IV	112,9	78,3		94,1		39888,0	70,5		131,5		101,4		150,8	86,8	
1986 I	130,9	96,7		105,3		38560,0	64,4		124,7		123,5		176,7	87,8	
II	77,7	85,9		64,2		43312,0	48,4		130,0		63,7		103,7	78,7	
III	61,7	69,1		60,0		67263,9	58,9		124,1		48,8		70,3	79,8	
IV		62,0		76,5			56,6		130,8						
1985 oct	84,0	83,7		89,1		37056,0	61,6		120,6		70,6		104,5	82,4	
nov	133,4	71,7		111,3		41472,0	72,6		133,2		122,6		182,0	82,6	
dec	121,2	79,5		81,8		41136,0	77,2		140,6		111,0		166,0	95,3	
1986 jan	136,4	88,0		114,2		42288,0	76,6		123,3		125,9		188,4	94,5	
feb	140,8	101,5		102,0		37008,0	67,4		114,2		142,8		181,3	81,6	
mar	115,4	100,8		99,7		36384,0	49,2		136,5		101,9		160,5	87,3	
apr	107,1	96,5		75,5		36192,0	46,2		133,9		97,6		147,5	78,8	
mai	64,9	78,8		60,7		41328,0	52,6		130,7		48,1		88,6	80,1	
jun	61,1	82,3		56,3		52416,0	46,5		125,3		47,5		74,9	77,2	
jul	55,8	70,3		62,1		73200,0	60,0		130,1		41,6		57,9	79,6	
aug	56,1	66,0		62,8		32976,0	59,5		120,2		40,1		66,3	79,1	
sep	73,1	71,0		55,1		95615,9	57,1		122,1		64,8		86,6	80,8	
oct	85,5	75,2		89,3		82128,0	57,1		133,0		66,6		115,2		
nov		61,0		72,0		87743,9	57,2		128,1						
dec		49,7		68,3			55,4		131,2						
0603 - ROHOEL FOERDERUNG															
CRUDE OIL PRODUCTION															
1000 T															
1980	90 534		297	4 631	196	1 602	1 415		1 826		1 568	0	79 195	429 270	
1980 = 100															
1982	125,9		567,7	91,4	523,0	95,6	115,8		96,9		120,9	0,0	126,5	100,3	
1983	139,6		724,9	88,4	628,6	0,0	117,4		120,3		185,0	0,0	141,6	100,8	
1984	153,5		779,1	87,0		141,1	145,9		125,1		218,9	0,0	154,8	103,0	
1985	157,8		973,7	88,0		138,3	187,0		130,3		259,4		157,3	104,1	
1985 III	151,3		987,2	88,1		110,6	202,1		125,7		242,9		150,6	104,1	
IV	163,2		1049,2	86,9		139,8	213,1		139,3		274,2		162,2	104,9	
1986 I	166,5		1217,5	90,6		121,8	206,9		140,4		341,6		164,3	102,3	
II	151,9		1197,3	89,9		119,1	204,7		143,3		313,8		148,4	101,8	
III	158,0		1267,3	86,2		115,9	209,5		138,4		307,1		155,4	101,8	
1985 sep	157,7		985,9	86,3		57,7	202,7		109,1		256,4		159,1	102,4	
oct	169,8		1054,5	86,8		150,6	212,0		130,1		270,9		189,9	106,0	
nov	161,9		1018,2	88,1		124,3	206,9		143,3		270,9		161,2	101,8	
dec	157,9		1074,7	85,8		144,6	220,5		144,6		280,9		155,7	106,8	
1986 jan	173,6		1228,3	98,5		134,1	220,5		147,9		368,1		170,8	105,7	
feb	156,3		1167,7	83,4		106,4	195,9		136,7		335,2		154,0	95,5	
mar	169,7		1256,6	89,9		125,1	204,4		136,7		321,4		168,3	105,7	
apr	159,6		1216,2	84,0		122,8	200,1		138,7		338,3		157,0	100,9	
mai	160,5		1220,2	98,7		125,1	218,0		137,3		304,6		157,5	104,1	
jun	135,7		1155,6	87,1		109,4	195,9		153,8		298,5		130,6	100,6	
jul	158,0		1256,6	88,1		113,9	209,5		136,7		302,3		155,5	103,3	
aug	161,5		1301,0	85,5		110,1	210,3		137,3		307,7		159,5	103,0	
sep	154,4		1244,4	85,0		123,6	208,6		141,3		311,5		151,2	99,2	
oct	159,5		1143,4	83,7		104,1	216,3		136,0		319,1		157,8	103,7	
nov	149,9		1159,6	80,3		105,6	206,9		141,3		301,5		147,3	100,0	

INDUSTRIEERZEUGNISSE

INDUSTRIAL PRODUCTS

PRODUITS INDUSTRIELS

	EUR 12	B	DK	D	GR	E	F	IRL	I	L	NL	P	UK	USA	JAP
0604 - ROHOEL															
VERARBEITUNG IN RAFFINERIEN			CRUDE OIL TREATED IN REFINERIES										PETROLE BRUT TRAITE DANS LES RAFFINERIES		
1000 T															
1980	568 538	33 523	6 649	109 886	14 277	49 231	114 033	2 017	96 212		50 637	7 685	84 388	673 148	
1980 = 100															
1982	83,6	74,3	90,7	83,7	106,1	90,9	72,6	24,0	89,9		78,2	104,7	88,7	87,1	
1983	71,6	68,8	104,5	79,4	98,6	0,0	66,7	59,4	83,7		86,3	0,0	88,3	86,4	
1984	81,3	69,2	110,4	78,8	88,9	90,4	67,2	61,5	80,8		94,6	98,5	91,2	89,3	
1985	78,9	60,7	105,6	77,0	85,0	92,8	67,4	64,1	76,7		84,2	93,4	91,6	88,8	
1985 III	80,0	68,0	117,7	78,8	95,9	91,7	65,2	71,0	76,6		84,8	103,9	92,1	90,5	
IV	82,1	71,4	113,8	75,0	89,1	103,5	72,1	66,3	81,4		88,7	84,7	89,6	92,5	
1986 I	79,9	69,4	112,6	72,1	102,5	93,4	66,0	69,0	79,9		95,6	87,2	88,7	87,4	
II	83,6	76,8	116,2	76,5	119,3	101,5	60,6	87,9	81,5		97,8	120,9	98,1	95,9	
III	87,9	86,9	113,2	78,9	119,2	109,0	68,2	69,6	90,3			130,6	93,4	97,6	
1985 sep	79,4	69,9	113,7	77,0	98,5	90,0	63,9	67,8	74,7		96,8	103,8	88,1	87,0	
oct	80,6	69,8	117,9	75,5	87,2	100,3	68,5	68,4	80,2		87,1	79,5	89,2	92,0	
nov	80,4	71,4	111,7	74,9	85,2	97,8	72,2	61,9	77,7		85,6	100,1	87,4	90,5	
dec	85,3	73,0	111,9	74,5	95,0	112,5	75,3	69,6	87,2		93,4	74,5	92,3	94,8	
1986 jan	81,8	71,8	119,8	72,8	91,9	91,9	70,8	73,2	84,1		92,0	98,5	91,6	93,3	
feb	75,2	66,5	104,5	70,0	91,7	78,8	64,2	75,6	75,4		93,6	81,2	81,0	81,2	
mar	82,6	69,8	113,3	73,5	123,8	109,5	62,9	58,3	80,0		101,3	81,8	93,5	87,8	
apr	84,9	75,2	122,5	74,9	110,5	93,3	66,4	83,3	82,8		110,6	107,1	99,3	91,1	
mai	83,5	79,3	110,3	80,0	128,6	103,7	56,8	91,0	80,5		82,9	132,4	103,4	100,0	
jun	82,5	75,9	115,7	74,6	118,7	107,6	58,6	89,2	81,3		99,9	123,2	91,6	96,7	
jul	92,0	87,9	121,8	80,9	127,4	115,0	68,1	95,8	96,0		114,7	117,6	98,1	97,3	
aug	89,6	90,7	120,7	81,0	117,6	108,7	68,0	90,4	88,8		108,8	139,0	96,4	100,1	
sep	82,1	82,2	97,1	74,9	112,5	103,3	68,5	22,6	86,2		77,5	135,4	85,7	95,6	
oct	80,5	76,0	127,1	72,8	107,6	105,7	61,3	66,6	82,4		90,9	84,9	86,9	95,3	
nov	83,0	79,4	116,6	73,3	104,4	96,2	60,3	96,4	89,5		109,2	81,2	90,3	93,7	
0605 - MOTORENBENZIN															
VERBRAUCH			MOTOR SPIRIT CONSUMPTION										ESSENCE MOTEUR CONSOMMATION		
1000 T															
1980	90 945	2 952	1 538	24 178	1 387	5 421	17 799	1 019	12 280		286	3 961	939	19 185	272 611
1980 = 100															
1982	98,9	90,5	92,0	95,9	109,6	106,2	102,1	97,0	97,7	108,4	94,7	89,6	100,5	102,7	
1983	92,0	87,5	93,8	97,3	113,7	0,0	102,7	91,5	95,8	103,5	93,4	0,0	102,1	104,0	
1984	100,7	87,9	97,1	99,9	120,5	103,4	103,1	86,9	95,4	102,4	93,7	86,3	105,6	105,4	
1985	100,3	84,8	99,5	97,8	129,3	109,1	101,3	82,4	96,7	108,0	88,8	91,1	106,2	107,3	
1985 III	107,7	88,2	108,2	101,4	150,8	130,2	112,1	86,8	105,0	125,9	88,4	109,5	111,6	110,3	
IV	100,5	82,2	102,2	98,0	128,0	105,3	100,4	82,8	96,7	100,7	88,7	91,6	109,2	108,0	
1986 I	93,2	85,4	96,7	91,3	113,6	96,7	91,8	72,6	86,6	85,3	90,9	84,3	101,6	102,8	
II	107,5	96,1	96,5	104,6	133,5	113,6	107,4	93,0	100,8	110,5	115,1	94,6	114,1	111,1	
III	112,5	94,0	104,0	106,8	156,0	134,6	114,5	89,9	106,2	128,7	111,3	119,7	116,7	115,2	
1985 sep	100,6	86,2	103,8	97,4	132,4	117,1	102,5	81,3	96,0	104,9	85,1	97,1	105,5	102,7	
oct	107,1	98,0	103,8	108,0	135,8	106,7	106,5	86,0	102,9	117,5	93,0	93,3	113,5	110,4	
nov	96,5	85,0	96,7	94,4	120,3	103,2	94,2	80,1	88,9	88,1	86,6	86,9	107,5	104,9	
dec	97,9	63,8	106,1	91,5	128,0	106,0	100,5	82,4	98,4	96,5	86,3	94,6	106,5	108,7	
1986 jan	92,2	85,4	83,5	88,3	111,6	95,0	93,8	70,7	87,9	83,9	86,0	86,9	100,4	103,8	
feb	88,6	81,7	95,2	87,7	100,4	98,5	85,5	71,8	81,4	79,7	89,7	79,2	95,4	93,1	
mar	98,8	89,0	111,6	97,8	128,9	96,7	96,1	75,4	90,5	92,3	96,9	86,9	108,8	111,6	
apr	108,7	96,3	85,0	107,6	133,2	117,1	105,6	117,8	104,1	109,1	119,1	101,0	113,6	109,7	
mai	110,4	99,2	106,9	106,1	129,8	114,0	112,0	93,0	102,3	113,3	122,7	88,2	118,5	112,0	
jun	103,2	92,7	97,5	100,3	137,6	109,8	104,5	68,3	96,2	109,1	103,6	94,6	110,2	111,5	
jul	117,0	94,3	110,0	110,3	164,4	140,6	121,2	91,9	111,8	142,7	112,7	116,3	120,6	120,4	
aug	112,9	95,5	104,6	105,4	164,4	146,3	115,4	95,4	105,0	125,9	111,8	132,9	115,5	119,0	
sep	107,4	92,3	97,5	104,7	139,3	116,9	106,8	82,4	101,6	117,5	109,4	109,9	114,0	106,2	
oct	111,2	104,1	105,3	111,3	143,6	114,7	108,0	89,5	101,8	117,5	111,5	99,7	119,8	115,8	
nov	98,1	90,7	90,5	98,2	119,4	121,3	94,3	76,5	85,9	96,5	92,4	52,4	107,8	106,9	
0606 - ELEKTRIZITAET															
VERBRAUCH			ELECTRICITY CONSUMPTION										ELECTRICITE CONSOMMATION		
GWH															
1980	1332 692	47 647	24 291	351 442	21 904	101 972	248 732	9 779	180 250		3 608	61 733	16 472	264 862	2094 449
1980 = 100															
1983	102,5	101,8	102,7	102,2	110,2	106,4	107,8	103,3	100,4	99,1	99,9	113,2	97,0	102,7	
1984	106,6	106,8	107,3	106,1	117,0	111,4	113,5	107,2	105,4	104,7	103,5	117,8	98,8	108,8	
1985	111,1	110,7	114,2	109,2	120,5	114,9	121,8	111,7	108,5	106,3	106,4	119,4	103,5	110,3	
1986	113,8	113,2	118,7	109,1	124,8	117,4	127,4	115,9	110,8	106,3	108,4	128,8	106,8		
1985 IV	119,1	119,5	127,3	116,5	125,8	121,8	135,2	118,2	112,7	116,4	113,0	128,9	110,5	106,9	
1986 I	127,5	124,3	134,8	121,9	127,5	124,8	151,3	125,7	115,7	117,7	111,2	137,4	125,1	112,8	
II	107,5	106,7	108,4	102,7	117,5	114,4	118,7	111,1	107,7	103,2	103,2	123,2	99,8	108,8	
III	100,5	100,8	104,1	97,7	125,2	109,6	105,4	104,7	104,0	92,1	103,3	120,8	89,5	122,0	
IV	119,4	120,9	127,5	114,3	128,9	121,0	133,9	122,2	115,8	112,3	115,9	133,7	112,6		
1985 oct	110,3	115,9	118,2	113,1	121,2	115,5	118,7	113,1	112,8	112,4	112,8	124,1	90,9	105,2	
nov	121,1	121,4	128,7	120,6	123,8	122,4	142,1	122,5	112,5	121,7	113,5	125,4	107,6	102,6	
dec	126,1	121,1	135,1	115,7	132,5	127,5	144,8	118,9	112,8	115,1	112,7	137,1	133,1	112,9	
1986 jan	129,1	128,1	142,5	125,7	135,2	133,0	156,2	130,3	119,7	120,7	117,1	147,5	113,0	119,8	
feb	126,1	122,5	132,2	121,5	123,3	123,6	152,1	123,3	111,7	114,7	106,4	131,6	123,2	110,7	
mar	127,5	122,5	129,9	118,3	124,0	117,9	145,7	123,4	115,8	117,7	110,0	133,2	139,0	108,0	
apr	115,8	116,0	118,6	112,9	117,2	119,1	137,3	118,0	108,3	112,4	106,9	127,1	104,0	112,0	
mai	102,8	101,1	104,6	98,4	115,6	111,6	111,0	113,4	109,1	99,1	101,4	123,6	91,1	102,8	
jun	104,0	103,0	102,1	96,8	119,7	112,3	107,8	102,0	105,6	98,1	101,4	118,9	104,4	111,6	
jul	100,3	93,5	92,7	96,5	131,0	116,8	108,8	103,4	112,7	96,8	100,7	129,7	80,0	125,0	
aug	92,														

INDUSTRIERERZEUGNISSE

INDUSTRIAL PRODUCTS

PRODUITS INDUSTRIELS

	EUR 12	B	DK	D	GR	E	F	IRL	I	L	NL	P	UK	USA	JAP
--	--------	---	----	---	----	---	---	-----	---	---	----	---	----	-----	-----

0607 - ELEKTR. AUS HERKOEMMLWAERMEKRAFT ERZEUGUNG

ELECTRICITY - CONVENTIONAL THERMAL PRODUCTION

ELECTRICITE THERMIQUE CLASSIQUE PRODUCTION

GWH

1980	987 503	38 286	25 497	287 820	17 892	69 900	118 845	9 152	125 513	782	58 093	6 796	228 927	1753 796	
1980 = 100															
1983	90,1	67,7	81,1	94,0	111,4	103,8	64,0	104,0	97,2	46,5	92,3	139,6	91,3	95,7	
1984	86,8	63,2	82,8	92,2	113,0	84,8	51,0	109,3	95,0	54,1	98,0	133,0	92,2	100,3	
1985	85,7	52,7	106,7	85,9	127,8	87,4	43,7	112,8	98,4	54,1	97,9	109,3	94,8	102,1	
1986	86,2	43,9	107,1	87,3	127,1	85,2	33,8	116,1	101,6	58,8	104,3	160,9	97,3		
1985 IV	96,8	39,3	115,2	93,9	131,8	114,7	59,6	118,3	115,8	58,3	103,3	198,6	103,4	99,7	
1986 I	100,5	52,0	125,8	101,7	126,9	93,4	56,2	126,1	111,6	56,8	109,3	118,7	117,4	98,2	
II	74,2	41,3	89,5	76,7	116,4	64,2	22,2	112,7	78,0	58,8	96,5	127,3	90,7	96,5	
III	75,3	33,9	97,2	75,3	131,9	89,7	22,2	106,0	89,6	55,8	96,1	205,1	80,4	112,9	
IV	94,7	48,5	116,1	95,7	133,3	93,7	34,4	119,3	127,1	63,9	115,4	192,6	100,7		
1985 oct	88,3	35,7	95,8	90,7	130,4	106,7	50,3	112,6	113,3	56,8	102,5	187,2	83,2	95,6	
nov	100,8	42,2	123,5	100,0	132,5	118,1	66,0	126,8	119,7	69,1	106,1	205,7	103,7	94,6	
dec	101,4	40,0	126,3	91,2	132,5	119,4	62,5	115,5	114,3	49,1	101,1	203,1	123,4	108,8	
1986 jan	100,4	49,8	133,2	102,7	142,3	106,5	57,0	124,4	115,2	56,8	111,8	145,0	106,8	108,5	
feb	102,4	53,2	124,1	104,1	124,1	94,4	68,3	127,1	112,3	52,2	107,9	120,2	116,4	92,7	
mar	98,5	53,0	120,0	98,4	114,4	79,2	43,4	126,9	107,3	61,4	108,3	90,8	129,2	93,5	
apr	84,8	41,5	115,1	90,5	111,7	74,5	40,7	119,6	86,9	58,3	101,6	115,3	97,9	87,8	
mai	66,5	33,9	75,8	68,1	112,3	55,1	14,1	112,6	72,0	58,3	93,3	136,8	82,5	94,8	
jun	71,2	48,3	77,4	71,3	125,2	62,9	11,9	105,9	75,1	59,8	94,6	129,6	91,9	107,1	
jul	71,8	32,7	85,0	75,7	136,8	90,8	12,8	107,6	89,6	55,2	93,8	221,4	70,4	124,3	
aug	67,6	28,1	99,8	70,8	131,3	79,1	15,8	97,0	75,4	50,6	94,3	200,6	69,1	113,2	
sep	86,5	41,1	106,7	79,4	127,8	99,1	38,1	113,4	103,9	61,4	100,1	193,3	101,7	101,3	
oct	89,5	45,1	116,5	95,5	123,8	82,6	33,5	122,9	119,6	64,5	115,7	180,3	87,5		
nov	92,7	49,7	114,4	95,3	134,6	90,4	35,5	118,3	128,0	69,1	113,5	182,2	92,9		
dec	102,1	50,7	117,6	96,3	141,4	108,0	34,1	116,8	133,8	58,3	117,1	215,2	121,7		

0608 - ROHSTAHL ERZEUGUNG

CRUDE STEEL PRODUCTION

ACIER BRUT PRODUCTION

1000 T

1980	142 106	12 321	734	43 838	1 067	12 643	23 172	2	26 501	4 619	5 272	659	11 278	111 118	111 402
1980 = 100															
1983	86,7	82,4	67,2	81,5	80,4	102,9	75,9	427,3	82,3	71,3	85,1	101,7	132,8	74,9	87,2
1984	94,5	91,7	74,7	89,9	83,9	106,7	81,2	503,0	90,8	86,3	108,9	104,2	134,9	81,6	94,8
1985	95,4	86,7	71,9	92,4	92,3	112,4	80,4	615,2	90,2	85,4	104,7	100,6	139,8	78,6	94,5
1986	88,3	78,9	86,1	84,7	94,7	93,1	76,2	630,3	85,9	80,3	100,2	107,7	131,6	72,1	88,2
1985 IV	95,2	86,8	83,9	89,2	109,5	121,6	79,5	654,5	90,6	87,9	103,3	97,1	137,8	76,1	93,2
1986 I	92,9	84,2	92,1	89,4	107,2	97,3	78,1	763,6	90,3	87,6	106,1	102,0	139,6	81,0	89,6
II	91,0	76,6	88,3	89,3	107,6	101,1	80,8	654,5	88,9	83,5	98,0	101,4	123,1	79,7	90,6
III	81,8	78,6	85,0	82,4	62,2	79,9	68,9	436,4	79,0	70,2	98,4	117,1	113,8	63,6	85,3
IV	87,4	76,2	78,5	77,7	101,6	94,2	77,2	666,7	85,4	79,8	98,6	110,5	149,7	64,2	87,4
1985 dec	86,7	82,1	70,3	72,4	106,8	125,3	74,5	618,2	84,6	80,5	105,4	92,9	124,5	72,7	91,9
1986 jan	93,9	83,7	96,5	88,6	115,8	111,3	79,3	690,9	92,1	90,9	108,1	103,8	130,4	82,8	92,3
feb	89,2	81,5	88,3	88,6	96,7	93,4	71,5	800,0	86,4	82,9	99,7	98,3	132,6	77,4	84,8
mar	95,6	87,4	91,6	90,9	109,1	87,0	83,5	800,0	92,4	88,9	112,4	103,8	155,8	82,8	91,5
apr	93,8	85,5	101,4	93,6	113,6	103,4	82,0	618,2	88,8	87,3	84,9	107,4	130,3	84,1	90,9
mai	89,9	67,4	91,6	86,7	100,1	100,9	81,5	618,2	91,7	81,8	103,1	116,5	120,1	82,2	91,8
jun	89,2	76,8	71,9	87,8	109,1	99,0	79,0	727,3	86,1	81,3	106,1	80,1	119,0	72,7	89,1
jul	83,6	72,5	49,0	79,9	73,1	96,2	73,7	290,9	89,3	74,0	95,4	118,4	101,8	68,6	87,0
aug	70,7	82,3	103,0	82,0	19,1	53,2	52,9	400,0	56,8	55,9	101,5	109,3	93,7	61,2	83,6
sep	91,2	81,1	103,0	85,4	94,5	90,2	80,1	618,2	90,8	80,8	98,3	123,8	145,8	61,0	85,2
oct	94,0	78,3	89,9	87,5	108,0	94,9	85,6	581,8	90,0	92,0	100,2	120,2	156,2	65,7	88,6
nov	89,4	75,9	93,2	83,8	101,2	93,6	75,6	618,2	85,9	81,8	102,0	100,2	151,5	83,3	86,4
dec	78,8	74,5	52,3	61,9	95,6	94,0	70,3	800,0	80,2	65,5	93,6	111,1	141,4	63,5	87,3
1987 jan	83,4	74,4	86,6	74,4	97,8	99,7	72,3	509,1	80,3	76,4	91,3	120,2	134,4	67,5	84,1
feb	83,7	57,8	86,6	81,7		85,4	72,6	690,9	82,8	73,3	89,9	111,1	148,9		

0609 - PRIVATE UND GEWERBLICHE KRAFTWAGEN ERZEUGUNG

PASSENGER CARS PRODUCTION

VOITURES PARTICULIERES ET COMMERCIALES PRODUCTION

1000

1980	10 701	214	0	3 521	1 029	3 488	0	1 445	0	81	924	6 375	7 038
1980 = 100													
1983	103,3	122,7		110,1	111,0	92,6		96,6		130,8	113,1	106,4	101,6
1984	98,2	100,0		106,6	114,4	83,4		99,6		134,3	98,5	121,9	100,5
1985	102,7	108,1		118,3	119,9	80,8		96,1		133,5	113,6	128,4	108,6
1986				122,5							110,0		
1985 IV	107,5	117,3		121,2	133,4	87,6		96,7		194,1	108,3	123,6	116,2
1986 I	110,2	123,3		127,0	124,1	85,0		117,0		135,1	109,6	133,5	111,0
II	116,8	131,5		130,9	133,8	92,0		127,8		140,1	115,2	135,3	114,3
III	91,6	86,1		105,0	98,3	72,8		97,1		103,5	95,3	102,4	109,0
IV				127,0							120,0		
1985 oct	119,3	134,7		134,2	152,2	97,3		101,8		314,9	115,6	143,2	122,4
nov	114,2	120,7		135,7	137,3	87,9		106,4		153,0	113,0	125,8	115,9
dec	88,9	96,5		93,8	110,6	77,5		81,8		114,4	96,1	101,8	110,3
1986 jan	109,5	119,0		131,4	119,2	84,4		105,3		123,3	113,0	142,7	105,2
feb	111,2	124,6		129,8	130,6	81,0		126,5		135,1	103,9	132,2	110,6
mar	109,7	126,3		119,6	122,5	89,7		119,2		147,0	111,7	125,6	117,0
apr	126,4	135,8		145,9	142,9	96,1		129,1		145,5	132,5	139,2	115,6
mai	105,8	135,8		118,2	126,6	77,1		129,9		129,2	96,8	130,9	110,3
jun	118,2	122,9		128,5	132,0	100,8		124,3		145,5	116,4	135,7	116,9
jul	76,8	99,3		98,8	139,0	0,0		144,4		157,4	94,8	96,2	127,0
aug	80,0	26,9		84,5	26,7	125,2		5,7		25,2	84,5	90,2	84,0
sep	117,9	131,9		131,6	129,0	93,2		141,1		127,7	106,5	121,0	116,0
oct				134,6	148,6			1					

INDUSTRIEERZEUGNISSE
INDUSTRIAL PRODUCTS
PRODUITS INDUSTRIELS

	EUR 12	B	DK	D	GR	E	F	IRL	I	L	NL	P	UK	USA	JAP	
0610 - NUTZFAHRZEUGE ERZEUGUNG																
COMMERCIAL MOTOR VEHICLES PRODUCTION																
1000																
1980	1 616	29	0	358		153	505	0	165	0	17		389	1 638	4 005	
1980 = 100																
1983	84,1	80,0		81,3		96,3	91,3		108,8				71,5	62,8	147,9	98,9
1984	77,6	127,5		71,9		86,3	83,9		100,0				82,3	57,8	192,0	109,7
1985	88,1	120,9		78,8		121,6	91,0		111,2				85,6	67,6	211,4	115,5
1986				80,0										58,2		
1985 IV	93,6	99,6		83,2		146,7	101,8		118,2			119,1		59,9	212,0	117,4
1986 I	95,9	163,7		80,5		155,0	110,9		116,3			89,5		54,1	215,9	115,0
II	102,6	233,0		85,2		185,8	106,5		119,3			83,3		64,7	232,1	112,5
III	77,5	176,6		73,5		136,1	74,7		88,1			67,2		50,3	205,4	107,2
IV				80,9										63,7		
1985 oct	102,9	188,0		88,7		157,4	99,8		130,2			181,1		77,1	248,1	127,6
nov	94,3	30,5		91,6		145,3	102,1		126,2			103,3		57,7	211,9	114,1
dec	83,7	80,3		69,3		137,3	103,4		98,1			72,8		45,0	176,1	110,6
1986 jan	91,7	139,9		83,1		129,6	106,1		112,4			80,4		54,0	225,8	105,5
feb	97,3	167,6		79,5		168,0	114,0		114,3			93,7		51,8	213,6	115,9
mar	98,8	183,4		78,7		167,5	112,6		122,2			94,3		56,4	208,4	123,6
apr	110,2	241,8		94,0		199,6	113,2		123,1			87,5		71,8	236,8	116,8
mai	93,2	239,7		77,2		174,1	91,4		120,8			75,9		56,3	231,2	105,6
jun	104,3	217,6		84,5		183,6	114,8		114,0			86,4		65,9	228,2	115,2
jul	63,6	243,4		65,3		193,7	0,0		115,6			93,6		56,6	188,3	120,6
aug	68,8	61,3		72,0		8,4	126,4		20,0			19,4		38,2	194,6	83,8
sep	100,1	225,0		83,3		206,1	97,6		128,6			88,5		56,1	233,4	117,2
oct				85,3		197,6			129,6					71,2	229,2	119,6
nov				87,9										62,0		
dec				69,3										58,0		
0611 - ZEMENT ERZEUGUNG																
CEMENT PRODUCTION																
1000 T																
1980	162 243	7 480	2 034	34 225	12 666	28 008	28 084	1 814	41 724	325	3 744	5 748	14 805	64 518	87 960	
1980 = 100																
1982	93,0	84,7	83,6	87,4	104,3	105,7	89,8	82,0	96,5	105,8	82,9	102,3	87,6	92,0	90,1	
1983	92,9	76,4	83,6	88,7	111,5	111,4	84,2	76,3	95,3	108,6	83,1	104,2	90,5	97,7	92,0	
1984	71,5	76,4	83,6	83,5	105,1	6,4	78,1	71,7	91,8		84,9	91,8	91,1	109,2	89,6	
1985	80,7	74,0	103,2	74,2	100,6	78,1	76,3	68,0	89,1		77,8	88,3	90,1	108,9	82,8	
1985 III	93,1	85,6	118,0	96,2	117,6	82,3	83,1	73,4	97,1		83,7	99,7	98,2	132,9	83,2	
IV	83,7	75,5	98,3	72,3	110,1	81,3	76,8	68,1	90,2		83,3	94,6	88,6	102,7	92,6	
1986 I	62,3	49,9	78,7	39,0	87,3	69,5	60,6	45,4	67,1		48,4	84,6	72,6	85,2	79,0	
II		92,9	118,0	93,2	100,6	82,8	87,3	70,3	96,6		107,1	91,9	99,0	124,5	297,1	
III		85,9		96,5			83,3									
1985 sep	110,0	99,3		100,0	123,8	85,7	85,3	75,4	105,1		104,8	95,6	109,3	127,5	88,9	
oct	110,8	94,5		99,6	124,4	85,8	93,4	86,7	108,1		106,7	103,3	94,0	134,9	92,4	
nov	90,8	76,5		70,4	106,6	82,0	72,6	73,4	86,1		79,2	92,9	88,8	96,7	91,1	
dec	78,1	55,5		47,0	99,3	76,1	64,4	44,3	76,5		64,1	87,5	82,8	76,6	94,2	
1986 jan	65,0	55,7		35,9	91,2	62,2	59,6	47,6	61,7		46,5	87,1	56,6	84,3	66,0	
feb	56,9	27,1		26,1	68,2	67,2	44,7	43,7	58,0		21,8	74,3	65,0	76,9	82,7	
mar	86,1	66,9		55,2	102,5	79,1	77,4	45,0	81,6		76,9	92,5	96,1	94,5	88,3	
apr	99,3	90,8		91,8	126,3	76,9	84,1	63,5	88,6		103,8	85,2	84,7	121,5	70,2	
mai	104,8	90,6		93,4	93,9	88,9	86,3	74,1	104,2		99,0	95,2	93,0	124,2	742,0	
jun	105,1	97,4		94,4	81,5	82,6	91,4	73,4	97,1		118,3	95,2	119,1	127,8	79,0	
jul		68,0		100,6	108,8		94,6						98,1	132,9	78,6	
aug		95,0		90,0			68,3						90,7	129,7		
sep		94,7		98,9			86,9									
oct		95,9		101,8												
nov		80,2		84,0												
0612 - ANGEFANGENE WOHNUNGEN																
HOUSING STARTED																
1000																
1980		48	23				397				106			161		
1980 = 100																
1983		60,0	112,1				83,6				108,1			140,8		
1984		52,2	118,8				74,2				101,8			125,3		
1985		61,7	102,1				71,9				91,6			126,8		
1986			97,5													
1985 IV		67,0	126,7				66,1				90,6			137,4		
1986 I		53,3	98,5				67,5				107,1			118,3		
II		54,9	89,1				70,2				101,9			137,4		
III		54,0	86,0				81,2				87,6			149,4		
IV			111,7													
1985 oct		73,2	118,7				68,9				87,1			147,2		
nov		66,5	107,8				71,0				82,6			132,9		
dec		61,6	147,9				57,9				100,4			133,0		
1986 jan		56,2	110,7				68,2				93,2			131,8		
feb		45,9	96,3				64,8				94,7			108,6		
mar		58,5	88,1				71,7				129,0			115,9		
apr		48,8	114,0				68,1				95,3			138,8		
mai		58,9	82,8				63,5				113,2			131,6		
jun		55,7	72,3				79,0				100,6			141,4		
jul		61,4	85,6				89,4				97,8			166,9		
aug		54,8	70,8				77,9				83,2			134,3		
sep		46,3	95,9				77,3				84,9			145,7		
oct			127,6				69,3									
nov			99,8				64,6									
dec			113,8													
LOGEMENTS COMMENCES																

VERKAUFSVOL.DES EINZELHANDELS

RETAIL TRADE VOLUME

VOL.DES VENTES AU DETAIL

	EUR 10	B	DK	D	GR	E	F	IRL	I	L	NL	P	UK	USA	JAP
0701 - INDEX - BRUTTO	INDEX - GROSS											INDICES - BRUT			
1980 = 100															
1983	97,9	95,3	102,7	95,6	92,2	96,4	90,7	98,9	103,3	91,8	107,1	105,3	100,4		
1984	97,7	95,2	105,8	96,1	96,2	92,0	89,4	100,6	101,1	89,3	110,7	112,2	98,4		
1985	98,1	90,8	106,6	96,6	93,5	90,5	91,0		100,8	89,5	115,3	116,8	99,0		
1986			109,9	100,2		91,5				91,9	121,0				
1985 IV	112,2	98,6	119,7	110,9	102,2	104,3	96,6		109,1	97,6	136,0	125,6	109,2		
1986 I	92,9	89,4	102,8	91,6	90,3	84,2	88,8		96,3	84,5	110,0	108,6	94,3		
II	99,6	95,8	109,4	99,7	90,0	91,7	88,2		101,4	92,2	113,7	125,2	98,3		
III	96,8	88,8	109,7	95,4	83,0	86,1	89,8		104,4	91,3	117,5	127,4	98,9		
IV			117,5	114,0		104,2				99,6	143,8				
1985 oct	103,4	96,2	109,4	104,8	99,4	96,7	89,0		107,8	95,4	114,4	117,6	97,4		
nov	105,4	90,6	111,0	107,0	93,6	93,9	89,6		103,3	96,6	126,0	119,4	99,0		
dec	127,7	108,9	138,6	120,9	113,7	122,3	108,2		116,2	100,8	161,3	139,9	131,0		
1986 jan	95,1	88,3	111,3	91,6	92,1	89,2	91,8		94,2	88,2	111,3	106,5	90,4		
feb	87,1	85,8	93,4	85,0	92,8	76,9	88,8		86,2	76,3	106,4	101,4	86,9		
mar	96,6	94,2	103,7	98,1	86,0	86,5	86,3		108,4	89,0	111,5	117,8	105,7		
apr	99,9	95,3	105,1	104,4	91,8	87,9	89,8		100,8	88,3	113,9	120,4	103,1		
mai	102,1	96,1	116,7	100,2	92,2	99,5	88,3		107,2	99,4	111,5	130,0	95,8		
jun	96,6	96,0	106,5	94,6	85,9	87,6	86,8		96,1	88,8	115,4	125,1	95,9		
jul	98,3	88,3	115,4	99,7	79,4	85,7	90,7		112,8	90,2	118,3	125,3	105,3		
aug	93,0	85,0	108,6	89,8	83,7	81,4	89,5		100,1	91,0	115,8	128,7	97,8		
sep	99,1	93,2	105,1	96,8	85,9	91,4	89,5		100,2	92,6	118,2	128,3	93,7		
oct	105,6	98,0	111,5	106,6	91,5	96,0	87,5		111,2	97,8	122,7	127,1			
nov	105,1	87,1	103,0	105,3	92,4	89,6	87,3		100,9	93,2	136,0				
dec			138,0	130,0		126,9				107,7	166,8				
0702 - INDEX - SAISONBEREINIGT	INDEX - SEASONALLY ADJUSTED											INDICE - DESAISONNALISE			
1980 = 100															
1983	97,9	95,3	102,7	95,6	92,2	96,4	90,7	98,9	103,3	91,8	107,1	105,3	100,4		
1984	97,7	95,2	105,8	96,1	96,2	92,0	89,4	100,6	101,1	89,3	110,7	112,2	98,4		
1985	98,1	90,8	106,6	96,6	93,5	90,5	91,0		100,8	89,5	115,3	116,8	99,0		
1986			109,9	100,2		91,5				91,9	121,0				
1985 IV	99,3	91,4	108,6	97,4	94,1	92,0	91,6		101,8	90,9	116,7	117,7	99,3		
1986 I	99,6	93,4	111,4	97,6	91,2	91,5	90,3		104,4	90,8	118,2	118,0	100,9		
II	101,6	93,6	111,7	101,3	90,4	92,7	89,4		102,5	91,5	120,0	122,7	100,2		
III	101,7	93,6	110,7	101,0	88,7	91,8	91,5		103,1	92,5	122,1	126,9	100,5		
IV			106,9	101,0		91,5				92,9	124,8				
1985 oct	100,0	92,8	108,8	99,6	98,5	92,1	91,8		103,8	91,2	115,0	117,8	99,1		
nov	101,2	93,9	108,2	99,4	90,6	94,8	92,1		104,2	93,9	117,6	117,6	99,2		
dec	96,7	87,6	108,7	93,2	93,2	89,0	91,1		97,5	87,7	117,4	117,6	99,6		
1986 jan	101,5	94,1	112,3	101,1	89,5	94,0	91,9		105,8	92,7	117,3	118,7	99,4		
feb	99,1	94,6	111,4	97,4	91,6	90,4	90,2		100,8	89,4	117,5	116,4	100,4		
mar	98,3	91,6	110,6	94,3	92,3	90,0	89,1		106,6	90,3	119,7	118,9	102,8		
apr	101,9	94,0	111,5	103,3	87,6	92,4	88,6		100,7	89,1	119,3	120,8	101,6		
mai	103,5	94,3	112,9	101,2	93,0	99,0	89,3		109,2	96,7	118,5	124,9	98,8		
jun	99,4	92,4	110,8	99,4	90,7	86,7	90,0		97,7	88,5	121,7	122,5	100,3		
jul	102,4	95,3	111,4	103,0	88,2	92,5	90,2		104,1	91,4	120,9	124,5	100,3		
aug	100,6	91,8	109,4	98,5	89,7	91,3	92,4		101,2	92,8	122,0	125,7	100,8		
sep	102,1	93,5	111,3	101,5	88,4	91,6	91,8		104,1	93,2	123,2	130,5	100,5		
oct	102,3	95,0	109,4	101,6	89,9	91,7	90,0		106,8	93,8	123,2	127,6			
nov	100,9	91,1	104,8	98,3	89,5	90,5	89,6		102,1	90,4	126,4				
dec			106,6	103,0		92,3				94,6	125,0				
0703 - VERAENDERUNG (%)	CHANGE (%)											VARIATION (%)			
T/T-1															
1983	0,3	-1,7	1,6	0,8	-0,5	-2,9	-3,5	-0,9	-5,0	-1,9	4,8	6,4	-0,1		
1984	-0,3	-0,1	3,0	0,5	4,3	-4,6	-1,4	1,7	-2,1	-2,7	3,4	6,6	-2,0		
1985	0,5	-4,6	0,8	0,5	-2,8	-1,6	1,8		-0,3	0,2	4,2	4,1	0,6		
1986			3,1	3,7		1,1				2,7	4,9				
T/T-4															
1985 IV	2,2	-2,7	2,1	1,9	-0,6	2,3	3,1		1,4	2,1	3,7	3,1	1,9		
1986 I	3,0	5,9	6,9	3,0	-0,3	1,5	1,5		3,0	2,0	4,7	4,1	1,2		
II	3,9	3,3	5,2	6,0	-2,5	2,0	-1,8		1,9	2,0	4,6	5,9	2,1		
III	2,7	2,2	1,4	2,5	-6,4	1,5	-0,3		3,2	3,6	5,4	7,2	1,4		
IV			-1,9	2,6		-0,5				1,9	5,7				
T/T-12															
1985 oct	2,7	-2,2	4,0	2,8	9,7	2,6	2,3		4,2	3,3	2,4	4,3	2,0		
nov	3,8	-0,1	0,6	3,5	-7,2	5,2	4,6		1,9	2,7	5,4	2,2	1,2		
dec	0,1	-5,8	1,6	-0,6	-4,3	-1,0	2,5		-1,8	0,4	3,5	2,9	2,6		
1986 jan	3,8	4,5	10,1	3,4	2,0	2,9	4,2		5,1	5,0	4,3	4,5	0,5		
feb	3,4	9,9	6,1	4,2	-1,8	1,6	2,2		-1,3	0,7	4,1	3,3	1,4		
mar	1,9	3,3	4,4	1,3	-1,1	0,0	-1,5		5,2	0,3	5,1	4,5	1,8		
apr	4,4	4,7	7,2	7,1	-6,1	1,6	-1,0		-0,3	0,4	5,3	4,5	4,3		
mai	4,8	2,1	5,0	3,9	2,9	8,9	-2,4		8,1	6,0	2,2	6,2	-0,1		
jun	2,6	3,0	3,2	6,9	-4,2	-4,6	-1,9		-2,0	-0,3	6,1	6,9	2,2		
jul	2,4	2,1	2,2	2,6	-8,4	0,8	-2,1		5,0	3,5	4,5	6,5	-0,0		
aug	-0,1	-0,6	-2,7	-1,8	-5,1	-0,6	0,1		-2,2	-0,9	3,7	4,4	3,2		
sep	5,9	5,2	4,7	6,6	-5,8	4,4	0,9		6,9	8,3	7,5	10,6	1,0		
oct	2,1	1,9	1,9	1,7	-7,9	-0,7	-1,7		3,2	2,5	7,3	8,1			
nov	-0,3	-3,9	-7,2	-1,6	-1,3	-4,5	-2,6		-2,3	-3,5	7,9				
dec			-0,4	7,5		3,7				6,8	3,4				

LANDWIRTSCH. ERZEUGNISSE

AGRICULTURAL PRODUCTS

PRODUITS AGRICOLES

	EUR 10	B	DK	D	GR	E	F	IRL	I	L	NL	P	UK	USA	JAP
--	--------	---	----	---	----	---	---	-----	---	---	----	---	----	-----	-----

0801 - RIND UND KALBFLEISCH
NETTOERZEUGUNG

BEEF AND VEAL
NET PRODUCTION

VIANDE BOVINE (TOTAL)
PRODUCTION NETTE

EUR 10 = 100

1981	100,0	4,5	3,4	22,2	1,4		26,5	4,6	16,0	0,1	6,3		15,1			
1000 T																
1983	6923,7	282,0	239,4	1494,3	85,9		1811,0	353,2	1147,2	8,9	450,3		1051,7			
1984	7507,2	309,6	246,7	1613,5	84,8		1991,7	402,5	1181,9	9,6	514,8		1152,1			
1985	7419,4	316,8	236,5	1575,7	82,0		1893,2	449,2	1200,5	9,3	509,7		1146,5			
1986			243,6	1695,4			1910,0	479,4					1044,4			
1985 IV	2037,7	84,5	61,6	446,2	7,4		505,0	163,9	316,3	2,4	129,9		305,8			
1986 I	1758,7	82,0	62,0	386,3	6,5		453,7	87,3	275,9	2,4	125,9		263,8			
II	1822,3	79,1	62,7	414,2	6,5		458,0	86,5	298,9	2,5	159,1		241,7			
III		78,4	56,8	427,1	7,1		494,9	129,9	295,2	2,5			248,3			
IV			62,1	467,8			503,4	175,7					290,6			
1985 oct	769,5	29,0	24,1	168,9	7,0		188,2	68,9	117,5	0,8	43,0		122,1			
nov	657,2	27,4	20,9	143,5	7,4		157,1	58,9	96,4	0,8	47,1		97,8			
dec	611,0	28,2	16,6	133,8	7,8		159,7	36,1	102,4	0,8	39,8		85,9			
1986 jan	634,4	28,0	23,9	139,2	6,8		161,9	30,8	97,3	0,8	42,9		102,8			
feb	554,0	27,4	20,2	121,3	6,3		143,4	28,0	85,6	0,8	39,7		81,3			
mar	570,3	26,6	17,9	125,8	6,4		148,3	28,5	93,0	0,8	43,4		79,7			
apr	657,5	28,2	22,8	154,6	6,6		168,7	30,3	99,9	0,9	48,1		97,3			
mai	582,9	25,0	20,1	131,6	6,4		145,5	30,4	101,7	0,7	47,7		73,8			
jun	582,0	25,9	19,8	128,0	6,6		143,8	25,8	97,3	0,9	63,2		70,6			
jul		24,2	15,9	133,3	7,2		161,7	38,0	97,4	0,9			84,8			
aug		25,5	19,7	128,2	7,3		155,4	45,0	92,7	0,7			76,6			
sep		28,7	21,2	165,6	6,8		177,7	46,9	105,0	0,9			86,9			
oct		26,5	22,2	176,1	7,1		175,0	73,1	100,6	0,9			110,0			
nov			20,8	146,3	6,9		154,5	65,9		0,8			95,9			
dec			19,1	145,4			173,9	36,7					84,7			

0802 - SCHWEINFLEISCH
NETTOERZEUGUNG

PORK
NET PRODUCTION

VIANDE PORCINE
PRODUCTION NETTE

EUR 10 = 100

1981	100,0	6,7	9,8	31,4	1,5		17,0	1,5	11,0	0,1	11,8		9,2			
1000 T																
1983	10367,8	697,5	1043,0	3210,9	149,1		1675,8	160,9	1166,0	9,3	1248,3		1007,0			
1984	10431,5	719,1	1034,4	3221,9	148,6		1684,1	143,6	1218,1	8,6	1306,3		946,9			
1985	10506,8	708,9	1083,3	3242,5	141,9		1661,6	135,6	1188,2	8,6	1368,3		967,8			
1986			1143,9	3335,5			1670,5	127,0					991,7			
1985 IV	2719,7	177,6	280,0	855,9	16,5		414,2	35,1	337,9	2,4	315,7		251,4			
1986 I	2649,0	173,6	273,7	793,7	12,3		418,3	34,4	328,1	2,3	349,1		239,1			
II	2675,4	194,6	275,8	857,1	9,8		417,1	31,6	255,0	2,3	368,1		244,5			
III	2634,9	183,9	291,9	805,1	11,6		418,5	30,1	245,5	2,1	374,9		248,1			
IV			302,5	879,6			416,7	30,9					260,0			
1985 oct	924,3	62,3	101,7	282,8	12,1		148,2	12,4	101,3	0,8	106,5		96,1			
nov	894,1	58,6	92,3	286,5	13,8		128,7	11,8	107,6	0,8	114,2		79,9			
dec	901,4	56,7	86,0	286,7	23,6		137,3	10,9	129,0	0,8	95,0		75,4			
1986 jan	999,0	63,5	105,5	288,6	14,3		156,7	12,8	137,2	0,8	129,6		90,0			
feb	829,0	52,7	86,7	249,6	12,3		130,2	10,6	105,4	0,7	106,1		74,7			
mar	821,0	57,4	81,5	255,5	10,2		131,3	11,0	85,5	0,8	113,4		74,4			
apr	943,8	68,1	98,6	301,3	9,6		147,4	11,5	93,2	0,8	118,8		94,4			
mai	862,0	59,2	89,6	278,7	9,0		133,7	10,5	81,3	0,7	125,7		73,6			
jun	869,7	67,3	87,6	277,0	10,8		136,0	9,6	80,5	0,8	123,6		76,5			
jul	892,3	58,0	97,8	268,7	11,4		143,9	10,4	83,1	0,7	125,0		93,3			
aug	818,3	59,3	93,5	256,0	11,8		128,5	9,3	64,7	0,6	119,0		75,6			
sep	924,3	66,5	100,6	280,5	11,7		146,1	10,4	97,6	0,7	131,0		79,2			
oct	980,1	64,5	110,5	290,1	12,8		147,6	11,0	106,8	0,8	136,3		99,7			
nov			99,1	283,5	14,1		130,9	10,1		0,7	117,3		83,2			
dec			92,9	306,0			138,2	9,8					77,1			

0803 - MOLKEREIBUTTER ERZEUGUNG

DAIRY BUTTER PRODUCTION

BEURRE DE LAITERIE PRODUCTION

EUR 10 = 100

1981	100,0	3,7	5,9	29,5	0,0		31,5	6,1	3,7	0,4	9,9		9,2	30,4		
1000 T																
1983	2221,7	80,4	131,1	627,3	0,4		625,5	158,3	78,8	8,0	271,4		240,5			
1984	2055,0	73,0	104,4	572,1	0,3		604,7	165,0	81,4	8,1	242,2		203,8			
1985	1944,5	64,9	109,0	515,1	0,4		577,8	160,7	76,9	8,2	230,2		201,3			
1986			112,3	565,9				153,4		7,9	265,0		220,6			
1985 IV	403,0	13,5	23,1	115,7	0,0		127,2	17,3	17,5	1,8	44,9		42,0			
1986 I	508,1	17,4	29,3	135,1	0,0		156,1	21,6	17,6	1,8	62,5		66,7			
II	662,0	26,4	32,5	170,4	0,0		195,6	60,9	22,6	2,4	81,4		69,8			
III	504,7	21,9	27,1	136,5	0,0		136,5	50,8	19,7	2,0	72,4		37,6			
IV			23,4	123,9				20,1		1,7	48,7		46,6			
1985 oct	131,1	4,5	7,6	36,6	0,0		41,1	10,1	6,5	0,6	12,7		11,3			
nov	123,6	4,5	7,0	35,7	0,0		39,0	4,8	5,5	0,5	13,1		13,4			
dec	148,3	4,5	8,5	43,4	0,0		47,1	2,4	5,5	0,6	19,1		17,3			
1986 jan	165,7	5,3	9,8	46,0	0,0		53,0	3,3	5,6	0,6	20,1		21,9			
feb	157,2	5,1	9,1	42,1	0,0		48,1	6,7	5,6	0,6	19,0		20,8			
mar	185,2	6,9	10,4	47,0	0,0		55,0	11,6	6,3	0,6	23,4		23,9			
apr	206,2	7,8	10,5	56,1	0,0		61,9	16,0	7,5	0,8	24,3		21,3			
mai	239,2	9,6	11,3	61,5	0,0		70,4	22,3	7,3	0,8	29,5		26,5			
jun	216,5	9,0	10,7	52,8	0,0		63,3	22,6	7,7	0,7	27,6		22,0			
jul	200,0	9,0	9,8	51,4	0,0		58,0	21,0	6,6	0,8	27,4		16,0			
aug	160,2	6,8	9,1	44,6	0,0		40,2	16,4	6,3	0,6	24,6		11,5			
sep	144,5	6,1	8,2	40,5	0,0		38,3	13,4	6,8	0,6	20,4		10,0			
oct		5,0	8,1	42,4	0,0		42,1	11,4		0,6	17,9		14,4			
nov		3,8	7,2	35,7			38,9	5,8		0,5	13,6		14,7			
dec			8,1	45,8				2,9		0,6	17,2		17,4			

LANDWIRTSCH. ERZEUGNISSE

AGRICULTURAL PRODUCTS

PRODUITS AGRICOLES

	EUR 10	B	DK	D	GR	E	F	IRL	I	L	NL	P	UK	USA	JAP
0804 - MOLKEREIBUTTER LAGERBESTAENDE		BUTTER STOCKS										BEURRE DE LAITERIE STOCKS			
EUR 10 = 100															
1981	100,0	4,3	1,6	36,8				19,2	3,8	0,3	0,3	22,1	11,8		
1000 T															
1983	634,6	19,0	13,6	207,7	0,0		137,8	39,1	1,4	0,9	140,0	75,0			
1984	1062,3	30,1	13,7	363,5	0,0		203,8	76,4	2,0	1,0	214,7	157,0			
1985	1063,1	23,6	15,5	428,9	0,0		109,1	92,9	1,6	1,0	208,0	182,7			
1986	1316,4	34,1	20,3	433,7	0,0		186,6	137,6	2,0	0,8	258,6	242,6			
1986 I	1153,9	29,0	17,4	443,9	0,0		112,1	107,0	1,4	1,1	234,4	207,5			
II	1143,7	15,7	16,1	402,0	0,0		154,3	104,7	1,3	0,6	226,0	223,1			
III	1447,4	39,3	22,3	473,4	0,0		235,1	142,2	2,1	0,9	271,4	260,7			
IV	1453,9	47,0	22,9	441,6	0,0		216,4	170,8	2,4	0,9	280,8	271,0			
1987 I	1338,5	37,9	20,4	410,1	0,0		194,2	163,8	1,5	0,5	263,0	247,0			
1985 nov	1156,1	32,9	16,8	451,8	0,0		106,3	112,7	2,1	1,0	222,7	209,8			
dec	1123,5	30,1	16,0	434,0	0,0		104,1	110,4	1,7	1,0	221,1	205,1			
1986 jan	1153,9	29,0	17,4	443,9	0,0		112,1	107,0	1,4	1,1	234,4	207,5			
feb	1158,3	23,2	17,9	437,6	0,0		120,6	109,6	1,4	1,0	241,5	205,6			
mar	1121,6	13,7	16,9	408,2	0,0		129,7	105,8	1,3	0,7	233,9	211,3			
apr	1143,7	15,7	16,1	402,0	0,0		154,3	104,7	1,3	0,6	226,0	223,1			
mai	1256,2	27,1	18,5	407,1	0,0		168,1	115,5	4,3	0,6	256,3	238,7			
jun	1386,1	35,2	21,1	440,9	0,0		217,0	140,2	1,9	0,9	272,3	256,6			
jul	1447,4	39,3	22,3	473,4	0,0		235,1	142,2	2,1	0,9	271,4	260,7			
aug	1470,7	44,7	23,0	468,1	0,0		236,6	151,4	2,4	0,9	272,6	271,0			
sep	1475,0	48,2	23,8	445,6	0,0		228,9	174,1	2,6	0,9	274,9	276,0			
oct	1453,9	47,0	22,9	441,6	0,0		216,4	170,8	2,4	0,9	280,8	271,0			
nov	1405,3	44,7	22,0	423,7	0,0		205,2	168,3	1,9	0,8	275,3	263,3			
dec	1324,7	41,3	21,4	412,7	0,0		195,6	162,1	1,4	0,5	263,9	225,8			
1987 jan	1338,5	37,9	20,4	410,1	0,0		194,2	163,8	1,5	0,5	263,0	247,0			
0805 - MAGERMILCHPULVER ERZEUGUNG		SKIMMED MILK POWDER PRODUCTION										LAIT ECREME EN POWDRE PRODUCTION			
EUR 10 = 100															
1981	100,0	5,5	1,6	28,9			34,2	6,6	0,0	0,6	8,6	14,0			
1000 T															
1983	2443,8	145,0	56,0	718,8	0,0		756,2	174,0	0,0	12,0	257,9	323,9			
1984	2040,6	116,2	15,9	600,2	0,0		721,8	182,2	0,0	12,8	168,9	222,5			
1985	1889,3	112,2	25,2	549,4	0,0		631,6	158,3	0,0	12,5	159,4	240,7			
1986			30,9	643,2				155,6		12,4	178,8	267,7			
1985 IV	333,4	16,3	1,9	109,8	0,0		122,5	9,2	0,0	2,2	21,3	50,2			
1986 I	485,6	23,0	10,3	140,8	0,0		171,4	21,4	0,0	2,6	32,5	83,5			
II	758,7	45,6	12,7	213,8	0,0		253,3	71,8	0,0	3,8	68,3	89,4			
III	505,4	39,1	4,5	161,5	0,0		149,8	49,7	0,0	3,4	57,8	39,6			
IV			3,4	127,1				12,7		2,6	20,2	55,1			
1985 oct	100,2	6,6	0,1	32,9	0,0		37,3	5,1	0,0	0,8	6,3	11,2			
nov	96,1	4,9	0,1	30,7	0,0		36,9	2,4	0,0	0,6	5,1	15,4			
dec	137,1	4,9	1,7	46,2	0,0		48,3	1,7	0,0	0,8	9,9	23,6			
1986 jan	152,1	5,9	3,1	45,5	0,0		56,3	3,3	0,0	0,9	9,5	27,5			
feb	147,3	6,7	3,2	41,5	0,0		51,8	7,8	0,0	0,8	10,0	25,6			
mar	186,1	10,4	4,0	53,8	0,0		63,3	10,3	0,0	0,9	13,0	30,4			
apr	213,5	12,9	3,9	65,2	0,0		70,2	15,9	0,0	1,1	17,9	26,3			
mai	285,6	15,7	5,1	79,8	0,0		96,6	27,8	0,0	1,3	24,9	34,4			
jun	259,7	16,9	3,7	68,9	0,0		86,5	28,1	0,0	1,3	25,5	28,7			
jul	224,6	17,0	2,5	65,4	0,0		70,1	23,5	0,0	1,3	27,7	17,2			
aug	162,0	13,3	1,2	53,8	0,0		45,8	15,4	0,0	1,1	19,3	12,0			
sep	118,8	8,7	0,8	42,3	0,0		33,9	10,8	0,0	1,0	10,8	10,4			
oct	119,3	7,0	1,0	42,0	0,0		37,9	6,4	0,0	0,9	8,2	15,9			
nov		4,6	0,5	34,1			36,3	3,3		0,8	4,9	16,0			
dec			1,9	51,0				3,0		0,9	7,1	23,2			
0806 - MAGERMILCHPULVER LAGERBESTAENDE		SKIMMED MILK POWDER STOCKS										LAIT ECREME EN POWDRE STOCKS			
EUR 10 = 100															
1981	100,0	5,5	1,6	28,9			34,2	6,6	0,0	0,6	8,6	14,0			
1000 T															
1983	856,0	11,8	27,7	461,5	0,0		37,0	106,4	20,1	0,6	36,3	154,6			
1984	869,9	9,5	24,7	502,8	0,0		17,3	84,3	41,5	0,7	39,3	149,6			
1985	450,9	1,2	5,7	378,3	0,0		2,1	14,2	0,0	0,0	6,8	42,5			
1986	778,8	3,1	9,6	708,0	0,0		5,8	7,9	0,0	0,0	3,1	41,2			
1986 I	561,2	2,1	5,4	505,0	0,0		4,2	1,6	0,0	0,0	4,6	38,3			
II	708,0	2,1	8,8	639,2	0,0		4,5	4,9	0,0	0,0	4,6	43,9			
III	959,9	3,2	11,1	865,9	0,0		9,3	12,7	0,0	0,0	4,6	52,9			
IV	831,9	4,3	11,0	770,1	0,0		4,6	7,9	0,0	0,0	0,0	34,1			
1987 I	769,1	4,3	10,9	724,5	0,0		4,2	3,8	0,0	0,0	0,0	21,3			
1985 nov	512,3	1,3	4,3	456,2	0,0		3,4	1,6	0,0	0,0	4,8	40,8			
dec	519,7	1,3	4,4	465,6	0,0		3,8	1,6	0,0	0,0	4,8	38,4			
1986 jan	561,2	2,1	5,4	505,0	0,0		4,2	1,6	0,0	0,0	4,6	38,3			
feb	601,2	2,1	7,1	542,5	0,0		4,2	2,2	0,0	0,0	4,6	38,5			
mar	646,4	2,1	7,3	585,4	0,0		4,3	3,6	0,0	0,0	4,8	39,1			
apr	708,0	2,1	8,8	639,2	0,0		4,5	4,9	0,0	0,0	4,6	43,9			
mai	790,1	2,1	10,4	713,7	0,0		6,3	8,0	0,0	0,0	4,6	45,1			
jun	887,2	3,2	10,6	789,7	0,0		9,5	20,3	0,0	0,0	4,8	49,2			
jul	959,9	3,2	11,1	865,9	0,0		9,3	12,7	0,0	0,0	4,6	52,9			
aug	945,1	3,1	11,1	849,0	0,0		9,3	12,7	0,0	0,0	4,6	55,2			
sep	845,4	4,3	11,0	764,0	0,0		4,9	10,9	0,0	0,0	0,0	50,3			
oct	831,9	4,3	11,0	770,1	0,0		4,6	7,9	0,0	0,0	0,0	34,1			
nov	802,5	4,3	10,9	751,9	0,0		4,5	6,3	0,0	0,0	0,0	24,5			
dec	766,3	4,3	10,9	719,7	0,0		4,4	3,8	0,0	0,0	0,0	23,2			
1987 jan	769,1	4,3	10,9	724,5	0,0		4,2	3,8	0,0	0,0	0,0	21,3			

AUSSENHANDEL

EXTERNAL TRADE

COMMERCE EXTERIEUR

	EUR 12	B L	DK	D	GR	E	F	IRL	I	NL	P	UK	USA	JAP
--	--------	-----	----	---	----	---	---	-----	---	----	---	----	-----	-----

0901 - AUSFUHREN INSGESAMT

TOTAL EXPORTATIONS

EXPORTATIONS TOTALES

	MIO ECU													
1982	626 652	53 551	15 843	180 026	4 381	20 691	94 379	8 238	74 935	67 658	4 253	102 698		
1983	671 884	58 460	18 278	190 388	5 028	22 231	102 651	9 701	81 908	73 583	5 153	104 503	225 268	165 099
1984	777 918	65 956	20 651	218 141	6 138	29 857	118 433	12 254	93 407	85 995	6 576	120 511	276 146	215 170
1985	849 922	70 649	22 811	241 369	5 950	30 675	128 180	13 621	103 443	94 156	7 447	131 621	279 319	232 241
1985 IV	222 200	18 564	5 979	62 849	1 567	8 515	33 716	3 345	28 886	23 634	1 482	33 264	61 334	54 919
1986 I	201 625	17 741	5 375	60 168	1 154	6 308	31 265	3 158	24 489	23 131	1 575	27 283	58 014	49 099
II	206 872	17 820	5 723	62 791	1 499	7 190	31 181	3 332	24 830	22 100	1 768	28 638	56 798	55 456
III	188 168	15 691	5 054	59 674	1 541	5 889	27 802	3 039	23 806	19 627	1 607	24 438	52 159	54 101
IV		18 786	5 740	64 913		7 578	31 299	3 242	26 310	20 493	1 817	27 604		
1985 nov	70 318	5 806	2 082	20 030	443	2 640	10 672	1 185	8 110	7 940	572	10 838	20 807	18 182
dec	74 714	6 006	1 780	20 532	480	3 163	10 962	1 001	11 707	7 774	655	10 655	19 469	20 573
1986 jan	66 890	5 810	1 812	20 133	523	1 844	10 338	950	7 290	8 110	499	9 581	19 079	14 354
feb	68 004	5 937	1 780	19 783	453	2 315	10 480	1 049	8 741	7 665	552	9 271	19 120	16 262
mar	66 731	5 994	1 782	20 251	179	2 149	10 447	1 159	8 459	7 357	525	8 431	19 815	18 483
apr	74 278	6 711	1 883	23 216	531	2 553	11 010	1 033	8 575	7 809	605	10 352	18 894	18 680
mai	64 686	5 327	1 899	18 900	504	2 226	9 678	1 208	7 938	7 248	585	9 172	18 073	18 579
jun	67 907	5 782	1 941	20 674	464	2 411	10 493	1 091	8 317	7 043	579	9 113	19 831	18 198
jul	69 898	6 258	1 394	21 325	612	2 584	10 553	1 074	9 323	6 695	643	9 437	17 882	19 082
aug	51 719	3 759	1 688	17 161	329	1 440	7 227	840	6 497	5 690	420	6 669	17 236	16 485
sep	66 551	5 674	1 973	21 188	600	1 865	10 023	1 125	7 986	7 242	544	8 331	17 040	18 534
oct	74 504	7 339	2 109	23 174	412	2 551	11 037	1 031	9 564	7 273	671	9 342	18 582	18 408
nov	65 691	5 529	1 906	20 271	482	2 425	9 821	1 156	8 155	6 590	573	8 786		16 429
dec		5 919	1 726	21 468		2 601	10 441	1 055	8 592	6 630	573	9 476		
1987 jan			1 615	18 230			8 732	870	6 877			7 652		

0902 - EINFUHREN INSGESAMT

TOTAL IMPORTATIONS

IMPORTATIONS TOTALES

	MIO ECU													
1982	672 187	59 095	17 452	158 445	10 189	31 929	117 882	9 870	87 740	63 933	9 666	105 986		
1983	707 694	62 475	18 501	171 851	10 863	32 784	118 153	10 306	90 403	69 077	9 113	114 168	289 870	141 950
1984	812 567	70 750	21 327	194 029	12 259	36 631	131 572	12 291	107 281	81 699	10 041	134 688	412 818	172 462
1985	874 523	74 347	24 265	208 333	13 361	36 257	141 642	13 167	119 416	90 217	10 032	143 486	452 470	172 067
1985 IV	222 355	18 959	6 579	52 093	3 801	9 519	36 533	3 250	32 619	22 502	2 531	33 968	104 419	39 484
1986 I	205 306	18 514	5 878	49 845	2 737	7 301	34 651	3 049	28 317	21 357	1 920	31 737	100 555	35 785
II	204 426	18 088	6 229	49 703	2 972	8 693	34 201	3 066	25 559	20 299	2 128	33 487	94 669	32 839
III	183 601	15 898	5 486	45 709	2 791	7 672	29 644	2 712	22 015	19 016	1 885	30 773	91 229	29 798
IV		17 392	6 014	49 269		9 605	32 750	2 961	26 003	20 519	2 131	31 833		
1985 nov	71 576	6 111	2 073	16 840	1 045	2 745	11 613	1 093	10 116	7 567	843	11 530	35 237	12 570
dec	74 557	5 975	2 158	16 897	1 680	3 698	12 124	972	13 024	7 086	828	10 114	35 203	12 959
1986 jan	69 364	6 340	2 031	16 917	1 958	2 221	11 492	1 040	9 361	7 563	719	10 722	35 906	12 236
feb	68 252	6 084	1 999	16 602	1 047	2 569	11 539	1 047	9 756	6 655	622	10 334	31 152	12 027
mar	67 690	6 090	1 848	16 326	732	2 512	11 620	962	9 201	7 139	578	10 682	33 497	11 521
apr	73 148	6 498	2 252	18 531	1 158	2 862	12 400	1 114	8 812	7 101	696	11 725	30 249	11 496
mai	64 830	5 505	2 035	15 135	1 071	2 723	10 583	1 006	8 665	6 590	759	10 759	31 388	10 797
jun	66 447	6 085	1 942	16 038	742	3 108	11 219	946	8 083	6 608	673	11 003	33 032	10 546
jul	65 681	5 264	1 705	16 195	937	3 152	10 977	962	8 479	6 309	706	10 996	34 458	10 807
aug	50 967	4 633	1 759	13 281	703	1 903	7 407	759	5 037	5 757	518	9 209	28 859	9 163
sep	66 953	6 001	2 022	16 232	1 151	2 617	11 261	991	8 499	6 950	660	10 568	27 912	9 827
oct	72 255	6 310	2 229	18 020	1 014	3 475	11 607	1 028	9 377	7 297	748	11 151	28 856	10 920
nov	64 002	5 422	1 849	15 345	1 031	3 026	10 427	1 010	8 269	6 419	622	10 583		9 239
dec		5 660	1 935	15 905		3 104	10 716	923	8 356	6 802	762	10 099		
1987 jan			1 600	14 744			10 223	834	7 962			9 449		

0903 - VERHAELTNIS VON AKTUELLEN WERTEN AUS/EIN

RATIO OF CURRENT VALUE EXP/IMP

RAPPORT DES VALEURS COURANTES EXP/IMP

	%													
1983		93,6	98,8	110,8	46,3	86,9	94,1	90,6	106,5			91,5	73,7	117,8
1984	96,0	93,2	96,8	112,4	50,1	85,9	90,0	99,7	87,1	105,3	65,4	89,5	66,9	125,0
1985	97,2	95,0	94,0	115,9	44,5	84,6	90,5	103,4	86,6	104,4	73,3	91,7	62,0	133,1
1986		99,7	93,7	127,1		81,0	92,6	108,3	97,5	105,6	76,2	84,4		
1985 IV	99,9	97,9	90,9	120,6	41,2	89,5	92,3	102,9	88,6	105,0	74,4	97,9	58,7	139,1
1986 I	98,2	95,8	91,4	120,7	42,2	86,4	90,2	103,6	86,5	108,3	82,1	86,0	57,7	137,2
II	101,2	98,5	91,9	126,3	50,4	82,7	91,2	108,7	97,1	108,9	83,1	85,5	60,0	168,9
III	102,5	98,7	92,1	130,6	55,2	76,8	93,8	112,0	108,1	103,2	85,3	79,4	57,2	181,6
IV		108,0	95,5	131,8		78,9	95,6	109,5	101,2	99,9	85,2	86,7		
1985 nov	98,2	95,0	100,4	118,9	42,4	96,2	91,9	108,4	80,2	104,9	67,9	94,0	59,0	144,6
dec	100,2	100,5	82,5	121,5	28,6	85,5	90,4	103,0	89,9	109,7	79,1	105,3	55,3	158,8
1986 jan	96,4	91,6	89,2	119,0	54,6	83,0	90,0	91,4	77,9	107,2	69,3	89,4	53,1	117,3
feb	99,6	97,6	89,1	119,2	43,3	90,1	90,8	100,2	89,6	115,2	88,8	89,7	61,4	135,2
mar	98,6	98,4	96,5	124,0	24,4	85,5	89,9	120,4	91,9	103,1	90,7	78,9	59,2	160,4
apr	101,5	103,3	83,6	125,3	45,9	89,2	88,8	92,7	97,3	110,0	86,9	88,3	62,5	162,5
mai	99,8	96,8	93,3	124,9	47,0	81,8	91,4	120,1	91,6	110,0	77,0	85,3	57,6	172,1
jun	102,2	95,0	100,0	128,9	62,5	77,6	93,5	115,3	102,9	106,6	85,9	82,8	60,0	172,6
jul	106,4	118,9	81,8	131,7	65,4	82,0	96,1	111,6	110,0	106,1	91,0	85,8	51,9	176,6
aug	101,5	81,1	95,9	129,2	46,8	75,6	97,6	110,7	129,0	98,8	81,0	72,4	59,7	179,9
sep	99,4	94,6	97,6	130,5	52,1	71,3	89,0	113,5	94,0	104,2	82,4	78,8	61,0	188,6
oct	103,1	116,3	94,6	128,6	40,7	73,4	95,1	100,3	102,0	99,7	89,8	83,8</		

AUSSENHANDEL

EXTERNAL TRADE

COMMERCE EXTERIEUR

	EUR 12	B L	DK	D	GR	E	F	IRL	I	NL	P	UK	USA	JAP
--	--------	-----	----	---	----	---	---	-----	---	----	---	----	-----	-----

0904 - EINFUHR EXTRA EG

IMPORTS EXTRA EC

IMPORTS EXTRA CE

MIO ECU

1982	335 366	22 329	8 730	77 870	5 348	21 717	53 776	2 416	49 532	28 456	5 083	60 108		
1983	341 699	21 375	9 255	81 981	5 562	21 972	50 682	2 692	50 179	31 042	4 970	61 989		
1984	390 640	24 428	10 923	92 834	6 308	21 601	55 412	3 462	58 560	37 930	5 610	73 572		
1985	406 418	23 086	11 960	97 630	6 937	22 507	57 228	3 633	62 721	39 851	5 418	75 445		
1985 IV	99 906	5 588	3 143	23 951	2 082	5 850	14 200	791	16 485	9 936	1 272	16 608		
1986 I	88 867	5 505	2 807	22 663	1 300	3 810	13 014	755	13 536	8 753	901	15 823		
II	86 308	5 646	2 939	22 311	1 202	4 366	12 380	837	11 300	7 938	924	16 465		
III	77 176	4 740	2 555	21 259	1 168	3 773	10 249	737	9 451	7 285	829	15 129		
IV		4 893	2 728	22 711		4 255	10 997	780	10 880	7 709	773	15 428		
1985 oct	33 566	2 019	1 138	8 408	519	1 890	4 908	281	4 676	3 199	438	6 089		
nov	32 009	1 770	998	7 778	422	1 625	4 507	270	5 128	3 482	435	5 593		
dec	34 332	1 799	1 007	7 765	1 141	2 335	4 785	240	6 681	3 255	399	4 925		
1986 jan	31 757	1 960	1 001	8 053	382	1 283	4 600	276	4 870	3 441	383	5 509		
feb	29 085	1 876	950	7 372	516	1 395	4 265	246	4 541	2 552	289	5 084		
mar	28 025	1 669	855	7 238	402	1 133	4 150	233	4 125	2 760	209	5 231		
apr	31 156	2 021	1 033	8 369	502	1 489	4 621	295	3 899	2 659	303	5 965		
mai	27 419	1 670	988	6 755	430	1 283	3 850	274	3 892	2 695	328	5 253		
jun	27 732	1 954	918	7 188	270	1 594	3 908	268	3 509	2 584	292	5 247		
jul	26 788	1 591	752	7 345	313	1 525	3 556	259	3 637	2 390	295	5 124		
aug	22 113	1 287	825	6 382	218	999	2 917	200	2 287	2 200	236	4 561		
sep	28 275	1 862	978	7 532	636	1 249	3 775	278	3 527	2 695	298	5 445		
oct	29 584	1 699	1 028	8 331	399	1 534	3 896	258	3 878	2 774	286	5 501		
nov	26 071	1 596	839	7 149	442	1 326	3 524	267	3 339	2 400	209	4 979		
dec		1 599	861	7 231		1 395	3 577	254	3 663	2 534	277	4 947		

0905 - AUSFUHR EXTRA EG

EXPORTS EXTRA EC

EXPORTS EXTRA CE

MIO ECU

1982	284 069	14 436	7 945	88 418	2 296	10 363	44 609	2 194	37 692	16 524	1 575	58 018		
1983	300 621	16 208	9 262	93 910	2 353	10 859	47 967	2 723	41 342	18 062	1 838	56 097		
1984	350 859	19 327	11 435	108 609	2 746	13 663	55 702	3 520	48 222	21 365	2 412	63 859		
1985	378 651	20 502	12 590	120 572	2 710	14 242	59 093	4 082	52 562	22 402	2 700	67 197		
1985 IV	98 728	5 148	3 314	31 677	675	4 091	15 360	985	14 254	5 532	656	17 035		
1986 I	84 130	4 656	2 833	28 921	471	2 448	13 212	855	11 349	5 135	510	13 752		
II	87 390	4 493	3 089	30 460	538	2 644	13 261	936	11 440	4 830	546	15 152		
III	81 395	4 186	2 667	30 112	517	2 389	11 787	847	10 875	4 701	500	12 815		
IV		5 053	3 005	31 865		2 795	12 917	837	12 065	5 252	552	13 886		
1985 oct	33 282	1 784	1 153	10 978	294	1 226	5 354	316	4 225	1 861	209	5 883		
nov	30 681	1 572	1 126	9 969	179	1 223	4 666	347	3 899	1 817	193	5 689		
dec	34 765	1 792	1 035	10 729	203	1 641	5 340	321	6 130	1 855	254	5 464		
1986 jan	28 215	1 558	922	9 821	224	709	4 460	266	3 315	1 811	169	4 960		
feb	28 484	1 604	966	9 487	176	928	4 381	300	4 172	1 695	177	4 611		
mar	27 431	1 494	945	9 613	72	811	4 371	289	3 863	1 629	165	4 180		
apr	31 462	1 763	1 012	11 312	194	950	4 684	306	3 970	1 738	181	5 352		
mai	27 482	1 277	1 028	9 250	171	797	4 143	324	3 666	1 575	168	5 083		
jun	28 446	1 453	1 049	9 897	173	898	4 434	306	3 804	1 517	196	4 718		
jul	30 647	1 997	733	10 728	219	1 100	4 502	288	4 196	1 686	208	4 991		
aug	23 657	854	903	9 047	116	634	3 311	259	3 332	1 349	143	3 707		
sep	27 091	1 335	1 031	10 338	182	654	3 974	299	3 346	1 666	149	4 116		
oct	30 868	2 108	1 086	11 077	129	956	4 429	277	4 187	1 814	204	4 600		
nov	27 345	1 386	980	9 773	167	849	3 955	295	3 591	1 610	174	4 566		
dec		1 559	939	11 015		990	4 533	264	4 287	1 827	174	4 721		

0906 - EINFUHR INTRA EG

IMPORTS INTRA EC

IMPORTS INTRA CE

MIO ECU

1982	336 176	36 720	8 722	80 446	4 840	10 181	63 992	7 393	38 194	35 475	4 533	45 680		
1983	365 257	41 054	9 246	89 758	5 300	10 776	67 334	7 560	40 140	38 021	4 094	51 975	51 349	9 638
1984	417 466	46 003	10 404	101 090	5 949	11 826	75 984	8 740	48 499	43 766	4 312	60 893	76 332	12 413
1985	466 742	50 987	12 304	110 578	6 424	13 745	84 131	9 445	56 288	50 362	4 679	67 800	92 891	12 846
1985 IV	122 090	13 329	3 436	28 108	1 719	3 668	22 274	2 439	16 021	12 565	1 235	17 298	21 222	2 954
1986 I	116 017	12 970	3 071	27 159	1 437	3 484	21 595	2 284	14 640	12 601	1 013	15 762	20 174	2 976
II	117 664	12 410	3 290	27 366	1 769	4 324	21 776	2 214	14 105	12 354	1 199	16 856	19 783	3 420
III	105 975	11 130	2 930	24 414	1 623	3 895	19 250	1 959	12 501	11 730	1 051	15 492	18 594	3 585
IV		12 466	3 266	26 525		5 342	21 647	2 159	15 265	12 808	1 353	16 261		
1985 oct	42 535	4 837	1 210	9 936	556	1 185	7 864	897	4 776	4 649	412	6 212	6 746	1 011
nov	39 470	4 329	1 075	9 054	624	1 120	7 098	819	4 951	4 085	402	5 915	7 187	987
dec	40 085	4 162	1 151	9 117	539	1 363	7 312	723	6 295	3 830	421	5 171	7 290	956
1986 jan	37 480	4 375	1 029	8 858	576	937	6 881	759	4 446	4 121	333	5 164	7 097	992
feb	39 024	4 191	1 049	9 224	531	1 170	7 260	798	5 169	4 102	332	5 198	6 242	897
mar	39 514	4 404	993	9 077	330	1 377	7 455	727	5 026	4 378	348	5 400	6 834	1 087
apr	41 845	4 462	1 219	10 154	656	1 372	7 765	815	4 872	4 436	391	5 702	6 357	1 220
mai	37 265	3 824	1 048	8 372	641	1 438	6 719	728	4 718	3 894	429	5 452	6 419	1 078
jun	38 554	4 124	1 023	8 840	472	1 514	7 291	671	4 514	4 024	379	5 702	7 007	1 122
jul	38 746	3 666	952	8 840	623	1 625	7 391	699	4 804	3 918	409	5 817	7 254	1 278
aug	28 731	3 337	934	6 882	485	904	4 458	551	2 739	3 557	282	4 602	6 002	1 125
sep	38 499	4 127	1 044	8 692	515	1 366	7 400	710	4 957	4 254	380	5 073	5 338	1 182
oct	42 522	4 597	1 201	9 679	615	1 939	7 667	760	5 484	4 522	460	5 598	5 450	1 747
nov	37 815	3 817	1 011	8 184	589	1 697	6 875	738	4 920	4 018	411	5 556		1 069
dec		4 052	1 055	8 661		1 707	7 106	660	4 861	4 268	482	5 108		

AUSSENHANDEL
EXTERNAL TRADE
COMMERCE EXTERIEUR

	EUR 12	B L	DK	D	GR	E	F	IRL	I	NL	P	UK	USA	JAP	
0907 - HANDELSBILANZ: INSGESAMT (FOB/CIF)			TRADE BALANCE: TOTAL (FOB/CAF)					BALANCE COMMERCIALE: TOTAL (FOB/CAF)							
MIO ECU															
1982	-45 535	-5 544	-1 609	21 581	-5 808	-11 238	-23 503	-1 632	-12 805	3 724	-5 413	-3 289			
1983	-35 810	-4 014	-223	18 537	-5 835	-10 553	-15 503	-605	-8 495	4 506	-3 960	-9 665			
1984	-34 649	-4 795	-675	24 112	-6 122	-6 773	-13 139	-37	-13 874	4 296	-3 465	-14 177			
1985	-24 601	-3 698	-1 454	33 036	-7 411	-5 582	-13 462	454	-15 973	3 939	-2 585	-11 865			
1985 IV	-155	-395	-601	10 755	-2 234	-1 004	-2 817	94	-3 733	1 132	-649	-705			
1986 I	-3 681	-774	-503	10 322	-1 583	-993	-3 386	109	-3 828	1 775	-344	-4 454			
II	2 446	-268	-506	13 087	-1 473	-1 503	-3 020	266	-729	1 801	-360	-4 850			
III	4 568	-207	-432	13 965	-1 250	-1 783	-1 842	327	1 791	611	-278	-6 335			
IV		1 394	-273	15 644		-2 027	-1 451	281	307	-26	-315	-4 229			
1985 nov	-1 258	-305	9	3 190	-602	-105	-941	92	-2 006	372	-271	-692			
dec	158	31	-379	3 635	-1 200	-535	-1 162	29	-1 318	688	-173	541			
1986 jan	-2 474	-530	-219	3 216	-435	-377	-1 153	-90	-2 071	547	-221	-1 141			
feb	-248	-147	-219	3 181	-594	-253	-1 059	2	-1 015	1 010	-70	-1 063			
mar	-959	-97	-66	3 925	-554	-363	-1 173	196	-742	218	-54	-2 251			
apr	1 130	214	-369	4 686	-627	-310	-1 389	-81	-237	708	-91	-1 373			
mai	-144	-178	-136	3 765	-567	-496	-305	202	-727	659	-174	-1 577			
jun	1 460	-303	-1	4 636	-278	-697	-725	144	234	434	-95	-1 890			
jul	4 217	994	-311	5 130	-324	-568	-424	112	844	386	-63	-1 558			
aug	752	-874	-72	3 880	-374	-464	-180	81	1 460	-67	-99	-2 540			
sep	-401	-327	-49	4 956	-551	-751	-1 238	134	-513	292	-116	-2 237			
oct	2 249	1 029	-120	5 154	-602	-924	-569	3	186	-24	-77	-1 808			
nov	1 689	107	56	4 926	-549	-601	-606	146	-115	171	-49	-1 797			
dec		259	-210	5 563		-503	-276	132	236	-173	-189	-623			
1987 jan			15	3 486			-1 491	35	-1 086			-1 797			
0908 - HANDELSBILANZ: EXTRA-EG (FOB/CIF)			TRADE BALANCE: EXTRA-EC (FOB/CIF)					BALANCE COMMERCIALE: EXTRA-CE (FOB/CAF)							
MIO ECU															
1982	-51 296	-7 893	-785	10 548	-3 052	-11 354	-9 167	-222	-11 840	-11 933	-3 507	-2 090			
1983	-41 078	-5 168	6	11 929	-3 209	-11 113	-2 715	30	-8 836	-12 980	-3 131	-5 892			
1984	-39 781	-5 101	512	15 775	-3 562	-7 938	289	58	-10 338	-16 566	-3 199	-9 713			
1985	-27 767	-2 585	630	22 942	-4 227	-8 266	1 864	449	-10 159	-17 449	-2 718	-8 248			
1985 IV	-1 179	-440	170	7 726	-1 407	-1 759	1 160	193	-2 231	-4 404	-615	428			
1986 I	-4 737	-849	26	6 258	-829	-1 362	198	100	-2 186	-3 618	-391	-2 071			
II	1 082	-1 152	150	8 149	-665	-1 722	880	100	140	-3 108	-378	-1 313			
III	4 220	-554	112	8 853	-650	-1 385	1 538	110	1 424	-2 584	-329	-2 314			
IV		159	277	9 154		-1 460	1 920	57	1 185	-2 457	-221	-1 542			
1985 oct	-284	-235	14	2 570	-226	-664	446	35	-451	-1 338	-229	-207			
nov	-1 327	-198	128	2 191	-243	-402	159	77	-1 229	-1 665	-241	95			
dec	433	-7	28	2 964	-938	-694	555	81	-551	-1 400	-145	539			
1986 jan	-3 543	-402	-80	1 768	-158	-573	-140	-10	-1 555	-1 630	-215	-549			
feb	-601	-272	16	2 115	-340	-466	117	53	-369	-857	-112	-472			
mar	-593	-175	90	2 375	-330	-322	222	56	-262	-1 131	-65	-1 050			
apr	305	-258	-21	2 943	-309	-539	62	11	71	-920	-122	-613			
mai	63	-393	40	2 496	-259	-487	292	50	-225	-1 120	-160	-171			
jun	713	-501	130	2 710	-97	-697	526	39	295	-1 068	-96	-529			
jul	3 860	406	-20	3 383	-94	-425	946	29	559	-705	-87	-132			
aug	1 543	-433	78	2 664	-102	-365	394	59	1 045	-851	-93	-854			
sep	-1 183	-527	54	2 805	-454	-595	198	21	-181	-1 029	-149	-1 328			
oct	1 284	409	58	2 746	-270	-578	533	19	309	-960	-82	-902			
nov	1 274	-210	141	2 624	-275	-477	431	28	252	-790	-35	-414			
dec		-40	78	3 784		-405	956	10	624	-707	-103	-226			
0909- HANDELSBILANZ: INTRA-EG (FOB/CIF)			TRADE BALANCE: INTRA-EC (FOB/CIF)					BALANCE COMMERCIALE: INTRA-CE (FOB/CAF)							
MIO ECU															
1982	2 121	1 847	-827	10 471	-2 760	-128	-14 264	-1 455	-1 948	14 375	-1 945	-1 245			
1983	1 628	617	-232	6 112	-2 635	320	-12 834	-724	-456	16 123	-871	-3 791			
1984	4 243	72	-1 190	7 769	-2 572	3 185	-13 406	-175	-4 242	19 534	-256	-4 476			
1985	-147	-1 429	-2 087	9 477	-3 198	2 626	-15 334	-57	-6 433	19 923	-18	-3 617			
1985 IV	292	-70	-772	2 889	-835	734	-4 005	-119	-1 602	5 235	-29	-1 133			
1986 I	410	-42	-531	3 898	-755	313	-3 567	-1	-1 679	5 113	42	-2 380			
II	921	774	-657	4 844	-812	184	-3 880	148	-853	4 717	11	-3 553			
III	30	279	-545	5 024	-605	-451	-3 256	205	311	3 040	43	-4 016			
IV		1 098	-547	6 416		-668	-3 303	217	-1 139	2 293	-98	-2 723			
1985 oct	977	68	-246	1 292	-207	297	-1 165	-65	6	1 321	24	-346			
nov	-141	-140	-119	957	-360	291	-1 116	4	-782	1 939	-28	-787			
dec	-544	3	-407	640	-268	146	-1 724	-57	-827	1 975	-25	-0			
1986 jan	834	-173	-140	1 379	-277	179	-1 011	-84	-521	2 078	-6	-589			
feb	107	80	-235	1 006	-254	193	-1 170	-59	-668	1 767	39	-593			
mar	-530	51	-156	1 512	-224	-60	-1 386	143	-490	1 268	9	-1 198			
apr	628	414	-349	1 709	-319	214	-1 451	-98	-331	1 576	27	-765			
mai	-349	186	-177	1 238	-312	-22	-1 189	145	-485	1 706	-17	-1 423			
jun	643	174	-131	1 897	-182	-8	-1 240	101	-38	1 435	-0	-1 365			
jul	208	547	-291	1 704	-233	-161	-1 348	76	281	1 039	23	-1 427			
aug	-903	-453	-150	1 198	-273	-112	-548	23	383	723	-11	-1 682			
sep	724	186	-103	2 122	-99	-178	-1 359	106	-353	1 279	31	-907			
oct	782	543	-178	2 383	-333	-381	-1 068	-16	-150	889	3	-911			
nov	236	288	-85	2 278	-275	-163	-1 016	111	-398	914	-15	-1 404			
dec		267	-284	1 755		-124	-1 219	122	-591	490	-87	-409			

AUSSENHANDEL

EXTERNAL TRADE

COMMERCE EXTERIEUR

	EUR 12	B L	DK	D	GR	E	F	IRL	I	NL	P	UK	USA	JAP
--	--------	-----	----	---	----	---	---	-----	---	----	---	----	-----	-----

0910 - GESAMTES EINFUHRVOLUMEN

VOLUME INDEX TOTAL IMPORTS

VOLUME IMPORTATIONS TOTALES

1980 = 100

1983	93,5	101,6	100,1	123,1		98,2	101,6	93,3	96,3					108,4
1984	101,1	107,8	105,2	128,5		100,5	111,2	101,8	103,9					119,6
1985	103,9	117,9	109,7	138,5		104,6	114,9	110,8	109,9					124,3
1986	114,7	126,5	116,6				115,5		114,1					132,5
1985 IV	111,0	131,1	113,1	178,4		111,9	116,0	127,7	112,3					126,3
1986 I	113,6	120,5	112,7	121,9		111,0	113,7	117,2	112,0					123,3
II	117,5	132,6	120,4	133,4			117,7	117,5	114,7					132,7
III	110,3	121,3	112,6	142,8			108,3	105,6	110,0					132,0
IV	117,6	131,7	120,7				122,4		119,7					141,8
1985 oct	120,4	140,2	119,1	145,1		117,7	125,3	109,1	120,0					134,5
nov	106,5	123,3	109,5	150,6		106,8	117,5	118,4	114,0					128,8
dec	106,1	129,7	110,7	239,6		111,1	105,1	155,5	103,0					116,6
1986 jan	114,2	124,1	112,0	130,0		107,7	113,5	110,9	114,0					124,2
feb	112,3	122,0	112,4	138,4		110,5	115,4	120,0	105,0					121,2
mar	114,2	115,3	113,7	97,3		114,9	112,3	120,7	117,0					124,5
apr	123,5	142,1	130,9	158,5		128,0	127,4	118,6	120,0					135,9
mai	108,8	130,4	112,0	147,6		110,9	116,6	120,7	110,0					129,6
jun	120,1	125,4	118,2	94,1			109,0	113,3	114,0					132,5
jul	108,4	110,2	120,1	129,8			110,0	122,1	112,0					138,0
aug	98,7	117,5	99,8	93,4			92,4	75,0	102,0					120,8
sep	123,8	136,2	117,8	205,2			122,5	119,8	116,0					137,3
oct	126,6	145,2	130,5				127,7	131,7	128,0					152,8
nov	110,8	121,6	113,4				125,0	116,6	114,0					138,5
dec	115,4	128,2	118,1				114,4		117,0					134,2

0911 - GESAMTES AUSFUHRVOLUMEN

VOLUME INDEX TOTAL EXPORTS

VOLUME EXPORTATIONS TOTALES

1980 = 100

1983	106,2	113,3	109,8	99,1		103,6	121,0	108,4	104,8					102,9
1984	111,7	119,5	119,8	130,9		108,8	142,7	115,5	111,0					112,7
1985	115,3	128,2	126,9	116,9		111,7	150,2	124,2	116,6					119,3
1986	125,0	128,2	128,7				154,2		120,5					123,7
1985 IV	124,2	134,5	132,4	137,7		119,2	148,5	143,4	118,0					125,3
1986 I	121,0	123,7	125,5	102,6		111,0	149,3	122,2	122,0					114,2
II	124,3	135,1	131,7	134,1			154,8	129,0	122,7					125,8
III	115,2	119,2	123,6	147,0			148,7	122,7	114,0					118,1
IV	139,6	134,7	133,8				164,2		123,3					138,8
1985 oct	134,5	144,2	141,9	172,4		128,3	153,3	134,5	121,0					131,6
nov	116,4	140,4	127,2	116,3		114,0	158,1	120,6	121,0					122,6
dec	121,7	118,8	128,0	124,3		115,4	134,2	175,0	112,0					121,8
1986 jan	117,8	123,7	126,0	148,1		109,7	130,3	108,5	125,0					114,4
feb	121,7	123,1	123,7	112,7		111,3	146,8	130,5	121,0					118,6
mar	123,4	124,2	126,9	47,0		112,0	170,8	127,5	120,0					109,7
apr	137,6	131,6	145,2	140,2		120,9	143,9	133,0	130,0					134,2
mai	112,5	135,8	119,2	139,3		105,1	169,6	123,1	119,0					121,1
jun	122,8	137,8	130,8	122,9			150,8	130,9	119,0					122,0
jul	138,6	99,8	132,9	180,6			153,0	144,7	116,0					132,5
aug	83,8	119,3	106,9	92,2			125,0	100,6	99,0					99,4
sep	123,2	138,5	130,9	168,3			168,1	122,9	127,0					122,5
oct	162,7	147,6	144,1				160,9	143,8	129,0					138,9
nov	125,8	135,6	125,8				182,7	122,5	120,0					129,6
dec	130,3	121,0	131,5				148,9		121,0					141,2

0912 - INDIZES DES VOLUMENVERHAELTNISSE

RATIO OF VOLUMES INDICES

INDICE DU RAPPORT DES VOLUMES

1980 = 100

1983	113,7	111,9	109,6	84,8		105,7	119,5	116,6	109,0					94,9
1984	110,4	110,8	113,7	105,7		108,6	129,2	113,7	106,7					94,2
1985	111,0	108,8	115,6	88,4		106,8	131,2	112,6	106,1					98,0
1986	108,7	101,4	110,3				133,7		105,7					93,3
1985 IV	111,9	102,8	117,0	82,6		106,5	128,2	112,6	105,2					99,4
1986 I	106,5	102,8	111,4	81,2		100,1	131,4	104,0	109,1					92,7
II	105,7	102,2	109,3	104,5			132,2	109,9	107,0					94,7
III	104,1	97,9	109,6	106,6			137,2	118,4	103,4					89,2
IV	118,3	102,5	110,9				134,1		103,2					96,8
1985 oct	111,7	102,9	119,1	118,8		109,0	122,3	123,3	100,8					97,8
nov	109,3	113,8	116,2	77,2		106,8	134,6	101,9	106,1					95,2
dec	114,6	91,6	115,6	51,9		103,8	127,7	112,5	108,7					105,2
1986 jan	103,1	99,7	112,5	113,9		101,9	114,8	97,8	109,6					92,1
feb	108,4	100,9	110,1	81,4		100,8	127,2	108,7	115,2					97,9
mar	108,0	107,7	111,6	48,2		97,5	152,1	105,6	102,6					88,1
apr	111,4	92,7	110,9	88,5		94,4	112,9	112,1	108,3					98,7
mai	103,5	104,1	106,4	94,3		94,8	145,4	102,0	108,2					93,4
jun	102,3	109,9	110,7	130,6			138,3	115,5	104,4					92,1
jul	127,8	90,5	110,7	139,1			139,1	118,5	103,6					96,0
aug	84,9	101,5	107,1	98,8			135,2	134,1	97,1					82,3
sep	99,6	101,7	111,1	82,0			137,2	102,6	109,5					89,2
oct	128,5	101,7	110,4				126,0	109,2	100,8					90,9
nov	113,5	111,5	110,9				146,2	105,1	105,3					83,8
dec	112,9	94,4	111,3				130,2		103,4					106,2

AUSSENHANDEL

EXTERNAL TRADE

COMMERCE EXTERIEUR

	EUR 12	B L	DK	D	GR	E	F	IRL	I	NL	P	UK	USA	JAP
--	--------	-----	----	---	----	---	---	-----	---	----	---	----	-----	-----

0913 - AUSTAUCHRELATIONEN

TERMS OF TRADE

TERMES DE L'ECHANGE

1980 = 100

1983	94,0	99,6	98,4	117,8	99,5	103,3	99,8	101,8	100,5
1984	93,7	98,9	96,2	107,5	100,6	102,8	98,3	103,2	99,2
1985	95,4	99,7	97,7	109,8	102,7	103,6	98,9	102,4	100,1
1986	102,4	105,9	112,5			106,7		103,6	94,3
1985 IV	97,2	102,6	100,5	109,5	104,9	105,4	100,7	104,0	103,2
1986 I	100,0	103,1	105,6	103,5	109,3	103,8	106,2	103,5	96,8
II	103,4	104,4	112,6	102,1		108,4	113,4	106,0	94,1
III	105,0	108,2	116,0	107,8		107,0	119,7	103,9	92,5
IV	101,1	107,9	115,9			107,4		100,9	94,0
1985 oct	97,7	101,4	99,3	103,1	104,9	104,8	99,3	104,2	101,9
nov	96,6	102,1	99,8	112,5	104,3	105,6	100,7	102,9	103,1
dec	97,4	104,2	102,4	112,8	105,5	105,8	102,2	105,0	104,5
1986 jan	98,7	103,5	103,1	98,1	107,0	104,4	101,9	101,8	101,3
feb	100,1	102,1	105,5	108,9	109,2	103,3	105,4	104,1	95,7
mar	101,3	103,6	108,3	103,6	111,7	103,8	111,4	104,6	93,5
apr	103,0	104,4	110,1	106,1	114,0	107,7	111,1	105,7	93,3
mai	103,9	103,7	114,3	102,1	116,9	108,3	115,0	105,9	95,2
jun	103,2	105,2	113,5	98,1		109,3	114,0	106,3	93,9
jul	103,4	104,5	116,0	96,2		105,2	118,7	106,7	93,3
aug	106,1	109,3	117,5	97,0		107,4	123,1	106,0	91,9
sep	105,6	110,9	114,5	130,1		108,4	117,2	99,1	92,2
oct	100,6	107,6	113,5			104,4	119,5	103,0	96,2
nov	99,8	106,9	116,0			102,7	120,1	101,5	92,6
dec	103,0	109,3	118,1			115,1		98,1	93,1

**0914 - DURCHSCHNITTSWERTE
GESAMTE EINFUHR**

**UNIT VALUE INDEX
TOTAL IMPORTS**

**VALEURS UNITAIRES
IMPORTATIONS TOTALES**

1980 = 100

1983	125,6	129,0	126,9	116,5	124,2	126,7	134,7	129,5	123,0
1984	135,6	139,6	136,3	124,9	135,1	136,8	146,6	140,9	131,2
1985	137,3	145,7	140,4	125,9	139,7	143,5	150,4	148,2	134,3
1986	117,9	132,3	123,4			127,6		128,6	112,9
1985 IV	132,3	142,3	136,2	111,9	134,5	140,1	142,7	144,9	125,5
1986 I	126,3	138,3	130,8	117,6	128,7	134,0	134,7	137,8	120,2
II	119,2	133,1	122,0	117,6		130,2	121,1	127,9	117,8
III	111,6	128,4	120,0	106,7		125,3	115,6	124,7	108,7
IV	114,5	129,4	120,7			121,0		123,9	104,9
1985 oct	132,6	142,5	136,8	116,5	134,4	141,9	145,2	141,8	128,4
nov	133,4	143,0	136,5	109,1	134,4	139,6	142,8	143,9	125,4
dec	130,9	141,5	135,4	110,2	134,8	138,7	140,0	149,1	122,6
1986 jan	129,1	139,2	134,0	115,8	131,9	137,4	141,0	143,8	120,9
feb	125,9	139,3	131,1	118,9	129,1	136,1	135,8	137,4	119,5
mar	123,9	136,3	127,4	118,2	125,0	128,5	127,4	132,2	120,2
apr	122,2	134,9	125,6	114,9	119,7	131,1	124,2	128,3	120,9
mai	117,6	132,7	119,9	114,1	117,9	129,4	120,0	129,8	116,3
jun	117,8	131,7	120,4	123,9		130,2	119,2	125,6	116,3
jul	112,9	131,5	119,6	113,4		131,3	116,0	122,1	111,6
aug	109,1	127,4	118,1	118,4		123,2	112,2	122,3	106,8
sep	112,7	126,3	122,3	88,2		121,4	118,5	129,8	107,8
oct	115,8	130,6	122,5			120,7	119,0	123,6	102,2
nov	113,7	129,3	120,1			121,1	118,5	122,0	107,1
dec	114,0	128,4	119,5			121,1		126,0	105,4

**0915 - DURCHSCHNITTSWERTE
GESAMTE AUSFUHR**

**UNIT VALUE INDEX
TOTAL EXPORTS**

**VALEURS UNITAIRES
EXPORTATIONS TOTALES**

1980 = 100

1983	118,0	128,5	124,9	135,8	123,5	130,9	134,4	131,8	123,6
1984	127,0	138,1	131,2	134,9	135,8	140,6	144,0	145,4	130,2
1985	130,8	145,1	137,0	137,8	143,3	148,6	148,6	151,7	134,4
1986	120,6	140,0	138,6			136,0		133,1	106,6
1985 IV	128,7	145,9	136,9	122,4	141,2	147,6	143,7	150,8	129,4
1986 I	126,3	142,5	138,2	121,8	140,5	139,1	142,9	142,5	116,4
II	123,3	139,0	137,3	120,0		141,2	137,2	135,5	110,9
III	117,1	138,9	139,2	112,9		134,0	138,3	129,5	100,6
IV	115,8	139,7	139,8			129,9		124,9	98,5
1985 oct	129,6	144,4	135,8	120,1	141,0	148,7	144,2	147,7	130,8
nov	128,9	145,9	136,2	122,7	140,2	147,4	143,8	148,1	129,3
dec	127,5	147,4	138,7	124,3	142,3	146,7	143,1	156,6	128,1
1986 jan	127,4	144,1	138,2	113,6	141,0	143,5	143,7	146,4	122,5
feb	126,0	142,3	138,3	129,4	140,9	140,5	143,2	142,9	114,3
mar	125,5	141,2	138,0	122,4	139,6	133,4	141,9	138,3	112,4
apr	125,9	140,8	138,2	121,9	136,4	141,2	137,9	135,5	112,8
mai	122,3	137,6	137,1	116,5	137,8	140,1	137,9	137,4	110,8
jun	121,6	138,6	136,7	121,5		142,2	135,9	133,5	109,2
jul	116,7	137,4	138,7	109,1		138,1	137,8	130,2	104,2
aug	115,8	139,2	138,8	114,9		132,3	138,1	129,7	98,1
sep	118,9	140,1	140,0	114,7		131,6	139,0	128,7	99,4
oct	116,5	140,6	139,0			126,0	142,2	127,2	98,4
nov	113,5	138,3	139,3			124,4	142,4	123,9	99,1
dec	117,3	140,3	141,2			139,3		123,6	98,1

EINFUHR NACH LAENDERN
IMPORTS BY COUNTRIES
IMPORTATIONS PAR PAYS

	EUR 12	B L	DK	D	GR	E	F	IRL	I	NL	P	UK	USA	JAP
--	--------	-----	----	---	----	---	---	-----	---	----	---	----	-----	-----

0916 - INDUSTRIALISIERTE WESTLICHE DRITTLAENDER
WESTERN INDUSTRIALIZED THIRD COUNTRIES
PAYS TIERS INDUSTRIALISES OCCIDENTAUX

MIO ECU

1980	130 306	10 263	4 874	34 278	1 920	5 149	16 407	1 222	13 667	10 141	1 641	30 743		
	1980 = 100													
1982	123,0	107,1	127,7	118,7	93,9	142,6	121,8	153,3	125,9	119,9	135,9	129,2		
1983	130,6	112,9	136,8	132,3	100,2	137,3	122,5	175,2	129,0	132,2	139,6	136,8		
1984	152,8	127,3	158,1	151,4	113,8	135,1	138,8	224,9	165,8	162,5	144,8	163,2		
1985	162,7	133,1	178,3	163,5	116,4	145,8	152,0	241,3	177,5	168,5	135,8	170,5		
1985 IV	160,1	133,8	192,7	165,3	119,7	161,9	148,3	209,6	183,8	172,8	118,7	151,9		
1986 I	151,8	132,4	172,9	159,1	94,3	140,2	145,8	200,3	162,3	169,1	96,8	146,1		
II	158,2	141,4	185,1	166,8	113,3	142,6	150,3	221,4	171,6	160,3	104,7	153,2		
III	140,1	111,9	156,0	156,4	88,5	118,2	131,5	194,8	143,5	150,3	95,1	135,5		
IV		116,7	172,7	171,5		176,6	147,1	202,5	166,6	170,6	92,0	139,4		
1985 oct	167,0	143,1	211,3	174,9	153,4	129,4	157,7	227,5	173,0	160,9	119,7	170,9		
nov	154,6	134,5	185,0	159,9	94,3	117,5	142,9	208,0	164,1	184,4	118,3	152,5		
dec	158,6	123,9	181,8	161,0	111,3	238,7	144,3	193,2	214,2	173,0	117,9	132,4		
1986 jan	152,3	133,6	178,1	160,7	91,3	125,9	141,2	215,9	153,2	186,3	129,2	146,3		
feb	152,6	138,7	179,8	156,2	135,9	162,6	149,4	194,8	174,0	148,0	84,5	143,8		
mar	150,5	124,8	160,9	160,4	55,6	132,2	146,7	190,2	159,5	173,0	76,8	148,2		
apr	169,9	150,5	195,0	189,9	126,3	141,6	162,0	229,5	170,3	160,7	111,4	165,1		
mai	150,0	122,0	187,7	149,0	121,3	139,3	140,8	213,5	177,2	159,6	110,8	147,5		
jun	154,6	151,5	172,8	161,4	92,3	146,8	148,1	221,2	167,2	160,7	91,8	146,8		
jul	148,4	115,9	137,8	165,3	112,7	142,3	139,9	206,6	172,3	144,1	119,7	139,9		
aug	117,0	84,5	150,6	137,2	77,0	89,9	108,5	157,3	90,7	130,4	66,9	119,8		
sep	154,8	135,4	179,5	166,7	75,9	122,2	146,1	220,5	167,7	176,4	98,8	146,8		
oct	166,2	123,8	194,9	187,8	120,4	179,6	153,5	199,9	188,2	182,0	97,2	146,5		
nov	148,9	113,3	159,4	165,1	136,4	165,8	139,1	211,5	160,0	159,8	73,7	137,3		
dec		113,1	163,8	161,7		184,3	148,7	196,1	151,7	170,1	105,0	134,3		

0917 - DARUNTER: USA
OF WHICH: USA
DONT: USA

MIO ECU

1980	47 735	3 982	914	9 724	351	3 164	6 921	627	4 995	4 867	752	11 437		
	1980 = 100													
1982	124,3	107,0	134,2	116,1	122,7	141,2	118,5	178,1	118,8	122,9	138,9	134,5		
1983	122,9	108,0	111,1	116,8	113,2	122,9	114,2	211,6	107,5	131,8	170,6	134,6		
1984	140,6	113,7	109,9	132,1	102,3	120,8	124,1	277,8	131,0	153,9	180,2	164,6		
1985	144,4	112,6	145,9	139,0	119,7	124,3	131,0	301,8	142,4	155,5	131,6	162,9		
1985 IV	129,0	106,4	149,7	128,7	128,6	129,4	120,9	239,5	129,5	143,0	100,5	129,7		
1986 I	124,1	107,1	141,3	120,9	102,3	116,6	120,8	238,4	121,5	150,3	90,7	121,9		
II	126,7	104,2	132,5	124,9	103,4	101,1	120,1	259,0	136,8	128,4	88,1	137,5		
III	103,3	75,0	92,1	107,4	90,9	76,1	103,8	235,0	99,7	111,3	60,7	111,8		
IV		82,4	139,3	128,0		120,3	115,7	241,7	105,5	145,0	51,2	118,6		
1985 oct	128,3	101,8	192,9	127,8	185,9	97,5	119,1	274,0	108,3	142,5	98,0	141,9		
nov	127,1	113,9	144,1	129,6	125,7	83,2	120,6	231,2	115,5	152,9	101,2	134,5		
dec	131,5	103,6	112,1	128,7	74,3	207,5	123,2	213,4	164,8	133,7	102,3	112,8		
1986 jan	127,7	113,0	126,0	124,4	114,2	95,0	123,8	259,3	121,1	162,7	145,4	127,2		
feb	125,2	99,0	202,8	118,6	133,0	152,5	127,6	227,4	134,5	135,4	65,3	114,4		
mar	119,4	109,3	95,2	119,8	59,8	102,1	111,1	228,7	109,0	152,7	61,5	124,2		
apr	139,6	104,4	149,4	156,5	118,8	106,3	132,3	274,2	128,6	138,5	108,9	150,9		
mai	120,2	85,9	111,4	111,9	105,6	95,4	117,1	240,3	149,6	118,5	102,6	131,5		
jun	120,3	122,5	136,8	106,2	85,8	101,5	110,8	262,5	132,3	128,3	52,9	130,3		
jul	111,4	85,5	77,6	115,7	118,3	93,6	105,7	236,2	115,2	110,5	85,5	121,4		
aug	91,8	64,2	94,9	97,8	79,7	58,4	96,3	197,3	84,3	94,6	32,3	103,3		
sep	106,5	75,5	103,8	108,7	74,6	76,4	109,4	271,5	99,7	128,8	64,3	110,6		
oct	123,4	85,3	177,5	129,4	109,9	122,7	113,9	244,7	114,1	156,0	52,7	121,8		
nov	114,6	72,1	124,0	126,5	101,6	108,8	103,5	243,0	102,5	144,8	40,5	117,7		
dec		89,7	116,6	128,1		129,4	129,6	237,5	99,8	134,3	60,4	116,2		

0918 - DARUNTER: JAPAN
OF WHICH: JAPAN
DONT: JAPON

MIO ECU

1980	13 968	1 079	297	3 977	844	605	1 797	181	938	1 050	208	2 992		
	1980 = 100													
1982	137,8	106,8	165,3	129,0	76,3	170,1	155,5	133,7	118,9	129,9	158,1	165,8		
1983	157,1	127,7	204,7	155,3	86,8	182,2	150,6	155,3	133,4	148,3	125,1	196,7		
1984	183,8	143,7	251,4	193,5	110,4	157,5	157,7	189,0	182,8	194,2	121,5	220,9		
1985	204,7	152,2	287,8	220,1	100,5	186,7	176,4	212,5	208,4	216,6	146,6	242,9		
1985 IV	219,0	151,3	297,4	246,1	86,5	220,4	196,6	177,0	238,2	242,4	154,2	243,1		
1986 I	219,3	180,9	339,0	251,4	76,5	208,6	187,4	202,9	223,5	257,8	113,3	233,7		
II	252,5	227,2	463,7	275,0	82,6	259,2	224,8	251,1	246,8	275,8	137,5	275,6		
III	232,5	183,1	455,3	265,1	68,3	218,4	195,9	179,3	200,6	261,4	110,4	267,7		
IV		161,0	323,0	282,7		320,2	211,5	180,1	239,5	307,6	150,5	245,2		
1985 oct	226,5	151,0	318,3	257,0	121,6	184,1	207,6	170,1	207,5	232,9	161,8	265,3		
nov	216,1	145,2	269,9	242,7	33,6	163,3	192,8	212,2	241,9	255,3	140,8	260,7		
dec	214,4	157,7	303,8	238,4	104,3	313,6	189,4	148,7	265,0	239,0	160,0	203,2		
1986 jan	218,7	156,6	377,0	274,9	64,6	219,7	180,1	228,1	204,6	274,7	124,8	207,9		
feb	211,8	192,1	312,2	226,6	132,8	195,7	171,8	161,8	230,1	207,2	106,1	245,1		
mar	227,4	194,0	327,8	252,7	32,3	210,4	210,5	218,7	235,7	291,5	108,9	248,0		
apr	268,0	256,9	440,3	323,2	92,1	246,9	237,8	229,9	234,3	261,4	152,7	276,7		
mai	256,1	206,3	616,7	248,7	97,0	281,9	216,2	273,4	288,3	328,7	152,2	282,5		
jun	233,3	218,4	334,1	253,0	58,7	248,8	220,3	250,0	217,9	237,3	107,5	267,6		
jul	235,5	188,7	342,7	267,6	94,6	266,5	196,9	224,9	197,4	243,4	132,6	272,7		
aug	216,1	154,9	637,2	251,2	64,7	150,2	164,8	137,7	140,7	265,9	68,2	257,8		
sep	246,0	205,7	386,0	276,6	45,7	238,4	226,0	175,3	263,7	275,0	130,4	272,6		
oct	270,6	142,1	381,5	324,6	77,2	349,6	242,4	189,0	274,9	297,1	141,9	292,7		
nov	238,2</													

EINFUHR NACH LAENDERN

IMPORTS BY COUNTRIES

IMPORTATIONS PAR PAYS

	EUR 12	B L	DK	D	GR	E	F	IRL	I	NL	P	UK	USA	JAP
0919 - ENTWICKLUNGSLAENDER	DEVELOPING COUNTRIES												PAYS EN VOIE DE DEVELOPPEMENT	
	MIO ECU													
1980	129 233	8 163	1 350	27 163	2 129	10 862	26 064	598	20 743	13 012	1 904	17 242		
	1980 = 100													
1982	112,0	113,2	127,1	104,0	139,5	122,2	113,2	66,7	127,8	97,2	140,2	102,0		
1983	107,3	92,9	128,1	99,3	142,8	126,3	99,7	66,8	125,7	103,8	132,6	99,1		
1984	117,4	100,5	151,7	108,4	142,8	125,4	106,4	88,8	132,6	130,0	162,0	113,7		
1985	120,7	87,1	156,3	110,9	171,2	129,0	103,9	82,4	150,0	136,4	159,4	112,9		
1985 IV	116,3	77,3	150,6	98,7	182,1	128,8	104,6	70,2	157,1	134,4	157,4	96,2		
1986 I	97,9	81,2	136,8	93,5	134,9	68,2	90,7	62,6	125,7	113,2	101,4	90,1		
II	84,4	76,2	127,2	82,3	97,3	84,8	76,0	75,2	82,1	98,6	95,1	90,7		
III	76,4	68,1	131,3	82,4	93,3	76,2	59,4	69,9	66,8	89,6	86,4	90,9		
IV		69,1	125,4	83,3		64,9	57,7	73,6	74,7	85,8	78,5	90,1		
1985 oct	112,1	83,4	168,5	104,0	124,4	139,9	102,7	67,8	119,4	136,0	168,5	97,8		
nov	112,7	66,1	126,1	98,3	94,7	114,6	102,2	81,1	154,4	134,4	167,8	101,4		
dec	124,2	82,5	157,1	93,6	327,1	132,0	108,9	61,6	197,4	132,7	135,7	89,4		
1986 jan	113,0	93,9	171,2	109,2	98,6	77,7	98,9	68,9	147,5	143,7	124,0	104,8		
feb	94,3	81,2	130,6	90,6	148,5	69,6	90,6	67,1	122,0	96,1	105,1	83,1		
mar	86,2	68,4	108,6	80,8	157,7	57,1	82,7	51,7	107,8	99,8	75,0	82,4		
apr	93,0	84,1	126,5	89,2	147,8	86,8	89,1	85,0	90,0	100,5	82,3	102,7		
mai	81,7	71,3	125,0	79,6	91,2	71,2	69,5	83,5	85,7	104,4	107,0	85,8		
jun	78,6	73,3	130,2	78,0	53,1	96,4	69,2	57,1	70,6	90,8	95,9	83,6		
jul	77,4	69,3	118,2	80,2	39,7	94,1	60,5	66,6	73,8	91,0	76,8	87,6		
aug	68,5	60,9	131,1	78,6	33,6	61,7	52,1	63,1	56,2	85,0	86,3	85,5		
sep	83,2	74,1	144,7	88,4	206,6	72,7	65,7	80,1	70,3	92,9	96,3	99,5		
oct	82,4	71,7	142,7	95,0	98,7	74,6	61,4	82,0	73,6	93,7	92,4	98,1		
nov	70,2	64,7	116,6	75,0	96,9	60,2	55,8	77,2	66,2	80,0	64,3	84,0		
dec		70,9	117,0	79,7		59,8	55,8	61,6	84,3	83,7	78,7	88,1		
0920 - DARUNTER: AKP (60)	OF WHICH: ACP (60)												DONT: ACP (60)	
	MIO ECU													
1980	20 190	1 680	197	4 368	105	950	4 917	79	2 255	3 042	242	2 355		
	1980 = 100													
1982	93,9	108,1	110,8	89,1	105,6	84,9	97,3	84,6	109,0	56,9	164,7	113,9		
1983	105,4	108,8	98,9	97,4	118,9	108,3	107,7	108,8	132,1	66,8	173,6	129,0		
1984	133,2	149,3	101,4	123,7	184,0	162,5	131,4	176,5	143,9	87,9	234,1	168,3		
1985	144,6	130,5	104,7	127,5	140,3	248,0	136,1	182,5	182,0	95,6	265,3	179,7		
1985 IV	141,3	103,9	118,0	119,2	148,4	258,4	143,4	151,8	188,5	110,2	292,3	138,3		
1986 I	120,2	112,8	94,4	107,8	162,8	122,8	122,6	111,6	158,9	89,1	154,0	142,2		
II	105,4	109,7	61,2	89,7	117,3	160,7	95,5	163,1	104,6	87,0	192,6	146,7		
III	81,6	99,4	66,9	72,8	108,2	136,5	66,9	142,6	89,0	52,1	117,5	119,4		
IV		94,3	54,5	80,6		134,3	65,8	155,0	91,0	63,1	118,9	103,7		
1985 oct	128,0	113,4	99,8	122,2	121,7	247,7	127,7	73,7	94,1	123,1	113,9	146,1		
nov	139,5	83,3	69,6	106,6	187,4	254,6	158,1	188,9	186,5	103,8	357,8	136,4		
dec	156,4	115,0	184,6	128,7	136,2	272,9	144,3	193,0	284,9	103,7	405,4	132,4		
1986 jan	139,5	120,2	160,8	133,7	250,6	110,1	144,2	111,3	170,5	119,0	94,6	162,2		
feb	118,8	112,7	51,2	102,0	147,4	171,0	129,2	127,1	188,3	60,9	90,4	126,6		
mar	102,1	105,6	71,3	87,7	90,3	87,4	94,3	96,5	118,1	87,4	276,9	137,9		
apr	120,3	129,7	76,4	98,3	138,8	161,6	122,6	161,6	107,2	83,8	178,0	188,6		
mai	105,3	100,9	62,6	88,1	120,1	174,8	82,8	240,7	115,9	110,9	249,1	125,5		
jun	90,6	98,6	44,6	82,8	93,0	145,7	81,1	86,9	90,8	66,2	150,9	125,9		
jul	87,7	99,6	84,8	72,4	82,0	168,4	64,0	123,6	110,2	65,4	104,5	129,7		
aug	69,6	98,4	40,1	72,0	102,4	78,1	59,7	133,0	66,7	38,1	115,2	99,7		
sep	87,6	100,2	75,9	74,1	140,1	163,0	76,9	171,3	90,1	53,0	132,8	128,8		
oct	86,7	96,4	68,0	93,2	63,0	161,6	66,7	170,7	102,5	64,2	124,9	88,7		
nov	77,5	80,7	45,3	70,2	119,4	124,3	75,5	186,2	71,8	55,6	102,4	102,2		
dec		105,9	50,2	78,4		116,9	55,2	108,0	98,7	69,4	129,5	120,2		
0921 - STAATSHANDELSLAENDER	COUNTRIES WITH STATE-TRADE												PAYS A COMMERCE D'ETAT	
	MIO ECU													
1980	22 993	1 361	780	6 899	476	702	3 847	106	4 233	1 904	185	2 500		
	1980 = 100													
1982	132,1	153,9	101,2	129,2	120,8	156,9	111,5	135,8	137,7	191,4	98,8	112,3		
1983	143,0	162,0	109,8	140,4	125,3	169,1	119,8	142,5	152,9	216,4	83,1	114,1		
1984	173,2	231,5	149,6	166,3	227,5	146,5	127,3	171,8	198,0	238,0	80,6	151,1		
1985	167,3	169,6	148,4	166,4	222,1	140,8	135,2	181,2	173,6	263,4	82,8	142,7		
1985 IV	176,9	169,2	147,2	179,0	452,6	152,6	135,4	174,3	194,8	248,9	79,1	125,5		
1986 I	135,9	133,0	121,9	155,3	108,4	87,7	116,7	188,2	139,0	164,6	46,7	113,7		
II	130,5	136,0	129,9	140,9	118,1	130,6	131,8	179,9	111,5	140,0	90,2	125,3		
III	119,4	140,7	108,4	131,1	206,7	104,7	102,1	140,8	102,3	117,4	58,4	127,3		
IV		143,5	112,8	136,6		126,0	125,8	199,8	124,1	124,5	49,3	133,5		
1985 oct	174,9	201,4	139,6	183,7	133,7	117,1	162,6	176,3	181,7	229,8	43,5	146,5		
nov	161,2	149,6	161,2	171,2	259,2	143,1	103,8	202,0	167,3	293,6	48,6	110,3		
dec	194,7	156,4	140,9	182,0	984,8	197,6	139,7	144,5	235,3	223,4	145,0	119,7		
1986 jan	159,0	157,5	131,6	172,4	152,9	66,0	162,3	246,8	163,2	194,8	62,3	122,2		
feb	123,3	120,7	112,2	149,4	88,7	114,1	79,5	164,7	127,5	163,5	44,2	98,8		
mar	125,4	120,8	121,8	144,1	83,6	83,0	108,2	153,1	126,2	135,6	33,7	120,0		
apr	141,0	142,4	151,7	160,8	95,8	163,5	147,0	214,2	114,2	133,1	130,1	124,3		
mai	121,3	125,1	130,5	121,0	187,5	70,5	129,6	169,8	111,4	135,3	46,1	115,8		
jun	129,3	140,6	107,7	140,9	70,9	157,9	118,7	155,5	108,7	151,8	94,3	135,9		
jul	122,1	113,7	92,0	140,5	158,3	107,1	102,5	174,5	113,1	117,0	60,6	134,6		
aug	105,8	132,2	101,3	118,8	89,1	92,9	94,1	98,4	80,2	111,3	48,9	125,8		
sep	130,3	176,1	132,0	134,1	372,8	114,1	109,7	149,5	113,7	123,7	65,6	121,4		
oct	139,2	134,1	116,5	141,7	78,3	150,1	144,5	158,1	131,1	138,6	44,7	163,2		
nov	122,2	165,0	92,9	127,6	130,3	119,5	127,8	149,5	105,7	115,3	41,3	121,6		
dec		131,6	128,9	140,5		108,3	105,1	291,7	135,6	119,4	61,8	115,8		

AUSFUHR NACH LAENDERN
EXPORTS BY COUNTRIES
EXPORTATIONS PAR PAYS

	EUR 12	B L	DK	D	GR	E	F	IRL	I	NL	P	UK	USA	JAP
--	--------	-----	----	---	----	---	---	-----	---	----	---	----	-----	-----

**0922 - INDUSTRIALISIERTE WESTLICHE
DRITTLAENDER**
WESTERN INDUSTRIALIZED THIRD COUNTRIES
PAYS TIERS INDUSTRIALISES OCCIDENTAUX

MIO ECU

1980	107 561	5 907	4 163	39 050	424	2 087	13 007	717	11 034	5 911	764	24 497		
1980 = 100														
1982	129,2	119,7	129,2	126,0	166,0	139,6	121,0	178,4	141,3	133,4	120,6	131,9		
1983	141,7	135,3	153,0	139,2	145,8	169,8	137,8	238,7	165,0	151,2	140,7	129,3		
1984	179,3	167,7	195,0	174,0	235,4	263,5	176,4	338,0	217,8	195,5	197,2	155,0		
1985	202,6	182,5	224,0	200,0	242,5	283,6	202,6	391,7	256,2	210,5	226,1	168,1		
1985 IV	213,9	190,6	237,6	211,8	264,7	332,6	205,1	384,3	287,3	212,5	215,5	174,8		
1986 I	185,3	167,8	209,1	199,2	151,1	218,0	187,3	313,1	229,3	192,8	184,4	134,7		
II	195,6	171,2	217,9	214,2	197,4	234,8	189,4	370,1	179,3	195,5	193,3	145,2		
III	186,9	158,9	198,1	210,5	246,1	219,8	175,4	350,3	238,2	187,5	188,9	128,1		
IV		189,6	221,2	223,3		259,1	184,5	327,9	250,2	201,4	199,8	140,0		
1985 oct	221,7	202,0	254,4	224,9	354,6	316,7	214,8	367,2	269,4	217,3	235,0	184,1		
nov	204,9	177,6	238,4	202,5	199,2	330,9	193,8	426,9	245,5	212,7	192,8	178,5		
dec	215,1	192,0	220,0	208,0	240,5	350,3	206,8	358,7	347,1	207,6	218,6	161,9		
1986 jan	184,1	161,6	197,4	198,2	196,6	198,5	185,1	303,3	201,4	201,4	184,8	147,1		
feb	189,6	171,6	217,1	199,3	173,9	241,6	187,8	313,7	250,8	193,5	186,2	139,0		
mar	182,1	170,1	212,8	200,0	82,7	213,8	189,2	322,3	235,8	183,3	182,2	117,9		
apr	208,9	193,4	221,7	235,9	217,0	235,9	203,0	355,1	71,4	203,8	195,1	152,0		
mai	184,7	145,8	212,8	197,0	185,0	214,4	173,8	390,0	224,5	197,8	185,2	146,0		
jun	193,2	174,5	219,1	209,6	190,1	254,1	191,5	365,1	242,0	185,0	199,5	137,7		
jul	206,0	213,9	154,2	221,8	282,0	302,8	196,4	349,9	283,0	199,4	234,0	144,8		
aug	161,8	102,0	203,7	185,8	178,8	169,1	149,1	321,8	207,6	162,5	159,2	111,3		
sep	192,9	160,7	236,4	224,0	277,6	187,6	180,7	379,1	224,1	200,8	173,6	128,2		
oct	212,6	234,1	245,4	238,0	181,6	277,4	191,7	333,5	268,3	212,6	222,8	138,5		
nov	189,1	162,4	214,2	211,2	219,5	249,2	174,2	344,6	225,4	193,6	179,7	136,5		
dec		172,5	204,0	220,6		250,6	187,8	305,7	256,8	198,1	196,8	145,0		

0923 - DARUNTER: USA
OF WHICH: USA
DONT: USA

MIO ECU

1980	27 760	1 556	569	8 509	211	795	3 544	321	2 981	1 335	190	7 750		
1980 = 100														
1982	160,3	151,5	171,1	139,1	184,6	166,0	150,6	183,5	177,3	164,5	137,9	179,9		
1983	188,0	192,9	239,4	170,0	149,7	202,9	182,7	244,5	212,0	233,1	164,5	186,3		
1984	265,5	256,6	353,7	245,9	241,9	356,2	270,8	372,1	341,3	322,8	304,6	226,8		
1985	308,1	287,0	408,9	293,3	230,0	394,0	313,0	415,8	425,4	356,8	362,0	252,9		
1985 I	321,8	288,7	431,1	310,5	243,0	465,6	307,6	407,4	464,2	362,2	318,7	261,4		
1986 I	258,2	235,3	331,3	289,8	140,4	300,6	236,4	307,6	355,5	287,6	232,7	187,6		
II	282,3	235,9	321,5	320,0	152,4	306,8	275,7	361,9	356,9	289,4	266,7	218,5		
III	259,8	213,2	299,5	292,8	266,6	309,9	245,9	404,7	353,1	283,6	248,9	185,5		
IV		269,7	360,6	317,3		349,1	254,9	310,0	366,9	305,7	265,7	207,8		
1985 oct	334,8	301,1	451,3	322,5	331,8	458,7	318,7	424,3	460,1	348,2	324,8	287,4		
nov	306,7	273,7	468,5	292,0	173,2	445,6	300,2	475,0	397,4	354,2	310,3	259,7		
dec	323,8	291,3	373,6	317,2	224,1	492,6	303,8	323,0	535,1	384,1	320,9	237,0		
1986 jan	262,8	239,7	311,2	293,9	167,3	274,3	242,6	292,8	318,8	306,9	222,9	210,9		
feb	267,9	234,4	372,6	295,2	167,5	328,2	244,7	330,2	398,4	286,8	236,8	189,1		
mar	243,8	231,8	310,2	280,3	86,3	299,4	222,0	299,9	349,1	269,2	238,4	162,9		
apr	297,3	268,0	289,9	342,5	158,1	296,2	316,3	325,4	357,8	273,9	262,5	229,7		
mai	272,5	200,1	356,9	308,0	171,0	274,7	237,8	384,3	336,0	306,3	263,2	225,6		
jun	277,1	239,6	317,6	309,5	128,1	349,6	273,1	375,9	376,7	288,1	274,4	200,3		
jul	297,9	316,2	256,5	325,8	317,1	436,2	276,6	409,7	413,5	328,3	323,3	206,7		
aug	220,2	120,0	285,1	241,3	228,1	236,3	213,8	423,0	326,3	234,9	200,0	162,1		
sep	261,4	203,4	356,8	311,1	254,5	257,2	247,3	381,3	319,6	287,7	223,3	187,7		
oct	292,0	348,3	409,5	324,5	118,8	394,1	262,2	336,8	393,6	310,5	287,8	200,1		
nov	268,0	212,9	328,1	300,5	212,9	342,3	243,4	346,5	334,3	282,1	243,7	213,7		
dec		247,8	344,3	326,8		310,9	259,0	246,7	372,9	324,7	265,5	209,6		

0924 - DARUNTER: JAPAN
OF WHICH: JAPAN
DONT: JAPAN

MIO ECU

1980	4 810	227	212	1 589	18	192	790	29	510	239	30	993		
1980 = 100														
1982	137,4	146,6	119,1	138,6	146,6	136,2	138,8	362,1	158,4	132,2	129,0	120,4		
1983	160,3	182,7	156,8	157,3	164,6	176,9	154,2	751,0	174,8	157,9	209,8	136,6		
1984	194,7	244,4	272,8	197,0	382,2	175,1	165,2	718,1	210,5	220,1	197,7	157,2		
1985	217,8	258,4	325,9	226,3	310,0	151,2	200,0	744,5	239,4	214,6	208,8	171,9		
1985 IV	147,2	145,0	192,0	147,3	102,8	176,4	160,6	185,6	152,3	135,2	185,1	124,3		
1986 I	122,3	135,9	147,3	128,8	77,5	93,1	128,8	173,6	125,0	130,3	100,9	106,5		
II	124,0	122,5	181,3	127,2	90,5	105,3	132,0	174,2	120,7	111,2	130,0	119,7		
III	111,5	119,4	141,6	127,1	69,5	91,6	115,8	138,7	103,8	110,7	95,1	97,4		
IV		149,3	161,9	133,4		108,6	129,0	144,9	120,4	132,5	121,8	102,8		
1985 oct	229,1	265,1	377,1	246,6	276,9	146,7	200,1	605,9	239,9	216,1	226,3	186,4		
nov	195,3	194,7	280,1	223,8	73,7	121,2	147,6	632,0	214,8	189,9	232,0	164,3		
dec	222,4	265,2	319,8	251,5	89,1	170,7	160,3	694,2	256,3	226,9	296,6	172,9		
1986 jan	223,7	213,8	327,3	255,0	75,2	139,6	242,3	954,7	195,6	234,9	166,7	150,5		
feb	226,8	204,9	368,4	226,4	132,8	110,4	193,1	643,1	256,3	241,9	198,6	224,2		
mar	214,3	277,2	309,4	230,6	22,4	67,3	239,6	736,6	218,7	217,3	202,5	148,8		
apr	243,1	330,6	368,6	266,5	520,3	114,5	180,4	1124,1	239,5	288,3	206,7	195,4		
mai	216,8	244,7	366,9	222,1	59,6	85,0	201,1	1115,7	218,1	217,5	178,6	184,8		
jun	240,0	313,7	376,9	258,0	251,5	125,7	246,7	801,2	235,9	234,4	215,5	169,8		
jul	273,2	408,7	335,4	272,9	122,0	137,8	216,3	644,0	399,9	278,8	247,7	229,1		
aug	215,9	125,2	329,5	253,5	89,0	71,7	220,6	508,1	261,0	174,0	73,3	162,4		
sep	242,9	303,7	418,8	296,9	371,0	92,1	181,1	678,7	254,9	220,0	196,2	170,4		
oct	268,7	449,3	406,0	301,0	451,7	116,0	196,9	875,9	320,8	321,9				

AUSFUHR NACH LAENDERN

EXPORTS BY COUNTRIES

EXPORTATIONS PAR PAYS

	EUR 12	B L	DK	D	GR	E	F	IRL	I	NL	P	UK	USA	JAP
--	--------	-----	----	---	----	---	---	-----	---	----	---	----	-----	-----

0925 - ENTWICKLUNGSLAENDER

DEVELOPING COUNTRIES

PAYS EN VOIE DE DEVELOPPEMENT

MIO ECU

1980	89 296	5 153	1 403	20 421	1 096	4 334	18 692	582	13 090	5 861	481	18 183
1980 = 100												
1982	139,3	120,3	153,8	149,5	111,8	156,6	136,5	141,0	147,4	127,7	115,7	131,2
1983	138,4	129,6	181,0	144,6	123,8	150,3	136,9	152,2	150,4	131,5	135,7	123,5
1984	146,9	152,6	201,1	147,6	123,6	161,3	151,9	170,9	155,3	144,1	161,0	126,7
1985	144,4	153,5	189,8	145,9	108,3	148,0	148,2	201,0	150,2	142,9	172,0	127,7
1985 IV	147,2	145,0	192,0	147,3	102,8	176,4	160,6	185,6	152,3	135,2	185,1	124,3
1986 I	122,3	135,9	147,3	128,8	77,5	93,1	128,8	173,6	125,0	130,3	100,9	106,5
II	124,0	122,5	181,3	127,2	90,5	105,3	132,0	174,2	120,7	111,2	130,0	119,7
III	111,5	119,4	141,6	127,1	69,5	91,6	115,8	138,7	103,8	110,7	95,1	97,4
IV	149,3	149,3	161,9	133,4	108,6	129,0	144,9	120,4	132,5	121,8	102,8	
1985 oct	145,3	144,8	196,6	149,4	131,4	149,6	173,0	185,0	124,0	133,0	130,4	126,7
nov	132,4	128,7	189,6	137,9	86,7	147,9	141,9	176,2	119,6	127,2	158,2	121,0
dec	164,0	161,5	189,8	154,6	90,3	231,8	166,8	195,6	213,4	145,4	266,7	125,3
1986 jan	125,3	144,1	144,1	138,0	101,1	80,6	133,8	156,9	107,4	142,4	107,9	114,4
feb	122,2	140,3	150,4	122,7	94,1	106,8	124,9	179,7	142,0	125,0	95,8	100,8
mar	119,3	123,4	147,3	125,8	37,2	92,0	127,7	184,3	125,7	123,4	99,2	104,3
apr	136,3	148,9	169,2	147,1	96,1	118,4	138,3	174,4	127,6	126,8	124,5	131,4
mai	118,8	108,0	202,4	111,7	83,1	98,6	128,3	174,3	120,4	102,0	110,4	123,3
jun	117,0	110,7	172,3	122,8	92,4	99,0	129,4	174,1	114,1	104,7	155,0	104,3
jul	130,2	186,2	139,7	137,0	90,5	125,5	134,5	152,6	114,9	120,7	103,5	119,2
aug	98,1	64,9	133,7	122,5	42,9	75,1	96,0	127,3	102,9	94,6	94,0	85,3
sep	106,0	107,2	151,4	121,8	75,1	74,3	116,9	136,4	93,5	116,7	87,9	87,8
oct	127,6	189,7	160,6	132,2	60,5	109,3	133,7	138,7	124,3	132,0	122,2	105,0
nov	111,3	116,8	158,0	116,0	78,9	94,4	114,4	158,4	106,0	114,5	136,9	104,1
dec	141,3	141,3	167,0	152,1	122,2	139,0	137,4	130,8	151,2	106,2	99,2	

0926 - DARUNTER: AKP (60)

OF WHICH: ACP (60)

DONT : ACP (60)

MIO ECU

1980	16 298	1 000	188	2 575	68	479	4 646	92	1 385	1 321	67	4 476
1980 = 100												
1982	117,1	101,5	167,9	116,6	117,0	152,5	126,0	154,9	128,9	110,4	168,2	102,5
1983	103,2	97,9	148,1	87,9	113,2	167,0	116,1	159,6	117,4	99,5	176,6	85,5
1984	105,1	111,9	219,7	84,3	82,0	132,6	122,7	142,3	121,7	87,5	175,1	88,2
1985	112,0	116,7	179,4	104,5	99,4	163,3	118,1	245,8	136,6	101,3	180,7	92,7
1985 IV	119,6	118,8	172,6	117,6	98,6	250,2	135,6	203,5	144,2	94,2	185,3	85,5
1986 I	98,4	126,8	142,7	92,3	35,8	72,8	113,7	130,0	115,5	107,7	263,7	70,3
II	96,1	98,9	144,1	98,7	51,2	88,3	110,5	158,5	133,9	83,6	347,8	65,4
III	91,5	93,6	113,5	97,7	54,7	97,4	103,7	112,3	111,9	102,4	267,3	61,1
IV	145,0	146,8	102,4	102,4	141,3	117,5	162,6	148,8	105,3	321,3	68,3	
1985 oct	115,2	113,1	200,3	105,6	138,7	212,6	139,9	154,3	109,3	93,1	163,1	88,1
nov	105,1	99,3	137,6	106,6	118,0	112,3	122,6	195,2	118,1	87,4	217,5	82,6
dec	138,4	143,9	179,8	140,5	39,1	425,7	144,4	260,9	205,3	102,1	175,2	85,9
1986 jan	109,2	152,5	134,0	107,7	39,5	46,1	121,3	118,5	105,8	126,1	358,8	86,6
feb	96,2	120,1	156,1	89,0	56,1	101,9	114,9	135,7	110,1	91,0	179,3	68,2
mar	89,8	107,9	138,0	80,1	12,0	70,4	104,8	135,7	130,5	105,9	253,1	56,1
apr	99,2	125,1	146,8	110,6	64,2	87,6	107,4	179,0	132,6	87,5	290,3	67,0
mai	93,4	91,9	132,9	77,7	53,7	85,1	114,5	133,8	129,6	76,0	284,3	71,0
jun	95,6	79,7	152,6	107,9	35,6	92,0	109,7	162,5	139,5	87,3	468,8	58,2
jul	108,2	156,3	126,3	101,0	77,8	132,9	120,2	107,5	125,2	123,3	337,1	72,9
aug	80,2	66,3	98,6	97,4	25,5	96,5	84,0	109,6	122,5	83,1	176,7	51,7
sep	86,1	58,1	115,6	94,7	60,9	62,8	107,0	120,0	88,0	100,7	288,1	58,6
oct	117,2	195,4	156,3	115,0	53,6	143,1	117,3	179,9	164,2	97,2	351,6	83,9
nov	92,9	108,2	128,3	85,6	307,0	99,0	111,4	115,2	126,0	91,3	267,5	56,1
dec	131,2	131,2	155,8	106,6	181,7	123,7	192,7	156,1	127,4	344,7	65,0	

0927 - STAATSHANDELSLAENDER

COUNTRIES WITH STATE-TRADE

PAYS A COMMERCE D'ETAT

MIO ECU

1980	19 812	1 049	331	7 760	438	579	3 807	96	2 250	1 177	74	2 252
1980 = 100												
1982	104,3	111,0	123,1	112,2	83,8	114,9	88,2	98,7	124,9	98,1	132,2	82,2
1983	124,2	146,5	105,9	129,2	86,5	138,8	117,1	131,0	153,0	120,2	149,9	86,9
1984	135,4	148,5	149,1	135,6	90,1	202,4	114,8	107,6	171,6	115,9	176,6	126,9
1985	160,5	172,6	181,0	163,5	113,1	330,2	132,6	109,3	205,9	134,5	196,8	123,4
1985 IV	168,3	177,8	201,9	179,5	103,4	306,9	124,5	109,0	238,6	139,6	121,8	120,4
1986 I	141,7	163,0	169,0	149,4	90,2	208,7	115,8	174,3	165,7	128,4	199,1	117,6
II	143,2	147,3	223,9	157,8	73,6	192,3	98,0	82,8	177,8	105,8	110,8	145,3
III	126,5	115,0	131,0	158,3	60,2	172,2	70,6	72,3	161,1	104,5	133,4	95,8
IV	126,2	181,4	167,8	167,8	184,3	94,0	159,8	218,0	114,0	131,7	114,0	
1985 oct	157,1	192,2	146,1	172,9	132,4	280,2	104,0	87,5	210,4	143,7	110,2	109,7
nov	149,3	166,2	279,7	159,8	80,5	236,1	112,0	88,0	179,6	150,3	120,0	112,7
dec	198,5	175,1	179,8	205,7	97,3	404,3	157,3	151,6	325,9	124,7	135,2	138,8
1986 jan	144,9	163,8	247,8	157,9	170,2	151,3	116,7	114,6	155,6	126,0	124,0	118,8
feb	145,1	179,8	134,8	141,2	77,3	254,2	126,1	313,6	169,1	133,5	330,9	130,9
mar	134,9	145,3	124,3	149,0	23,2	220,7	104,6	94,5	172,3	125,6	142,5	103,2
apr	156,8	196,5	164,3	175,4	80,3	232,5	103,5	111,8	201,5	117,5	116,7	137,4
mai	126,2	110,1	192,5	145,2	81,1	140,5	82,3	87,6	153,8	104,4	97,4	124,5
jun	146,6	135,5	315,0	152,7	59,4	204,0	108,1	49,1	178,2	95,5	118,3	174,0
jul	151,3	165,3	123,9	182,2	101,6	249,2	87,7	68,2	181,4	116,3	277,5	122,0
aug	112,1	83,7	145,6	141,7	37,6	143,2	63,0	69,3	160,3	87,8	62,5	75,6
sep	116,0	96,1	123,5	151,1	41,3	124,0	61,0	79,4	141,7	109,4	60,2	89,9
oct	140,5	161,9	169,4	167,3	27,1	163,2	84,7	135,7	194,0	125,1	215,5	96,7
nov	128,4	98,4	187,6	143,2	47,8	155,4	89,8	153,2	193,2	99,8	75,0	107,7
dec	118,4	118,4	187,2	193,0	234,4	107,6	190,7	266,9	117,3	104,6	137,5	

EINFUHR EXTRA-EG

IMPORTS EXTRA-EC

IMPORTATIONS EXTRA-EC

	EUR 12	B L	DK	D	GR	E	F	IRL	I	NL	P	UK	USA	JAP
0928 - INSGESAMT - SITC 0-9 SAISONBEREINIGT		TOTAL - SEASONALLY ADJUSTED SITC 0-9											TOTAL - CTCI 0-9 DESAISONNALISE	
	1980 = 100													
1982	118,7	112,8	124,6	113,9	118,2	129,9	116,1	125,4	128,2	113,6	136,2	119,1		
1983	120,9	108,0	132,1	120,0	122,9	131,5	109,4	139,7	129,8	123,9	133,2	122,8		
1984	138,3	123,5	155,9	135,8	139,4	129,2	119,6	179,7	151,5	151,4	150,4	145,7		
1985	143,8	116,7	170,7	142,9	153,3	134,7	123,6	188,6	162,3	159,0	145,2	149,4		
1984 IV		126,1	164,1	141,6	177,7		126,5	208,8	165,5	151,1		159,4		
1985 I		126,6	171,5	146,3	144,8		129,9	212,2	175,2	163,5		163,0		
II		120,1	169,8	145,1	202,2		130,9	209,3	173,8	154,3		161,3		
III		114,2	168,7	144,9	127,7		127,1	186,3	143,3	157,3		146,4		
IV		112,7	172,5	139,3	127,3		125,5	175,1	164,5	155,5		137,6		
1984 oct		133,9	184,6	147,4	120,6		125,0	226,0	164,6	162,2		173,3		
nov		129,5	157,9	142,4	117,5		123,2	200,6	165,6	151,9		151,8		
dec		114,9	149,6	134,9	294,8		119,1	199,7	166,2	139,0		153,1		
1985 jan		135,3	176,5	149,1	162,5		119,3	227,7	161,8	167,3		159,0		
feb		131,4	167,9	144,1	134,2		125,3	203,7	179,7	157,8		160,5		
mar		113,1	170,2	145,5	137,8		132,2	205,1	184,3	165,5		169,5		
apr		123,3	158,1	148,5	112,4		130,7	217,5	160,6	147,9		175,3		
mai		121,8	174,6	149,0	255,0		130,0	216,5	185,5	164,8		162,6		
jun		115,1	176,8	137,8	239,2		116,6	193,9	175,2	150,3		146,0		
jul		114,0	168,0	152,3	95,1		130,1	195,4	146,6	165,4		162,7		
aug		110,9	163,9	145,3	142,1		121,3	173,4	144,7	158,9		138,5		
sep		117,5	174,2	137,0	145,8		122,6	190,2	138,6	147,5		138,0		
oct		120,4	185,3	144,2	148,3		119,0	181,0	152,3	149,7		142,8		
nov		102,3	165,0	136,3	116,1		117,6	168,1	158,9	159,0		136,6		
dec		115,5	167,2	137,3	117,6		120,5	176,2	182,4	157,9		133,5		
0929 - INSGESAMT - SITC 0-9		TOTAL - SITC 0-9											TOTAL - CTCI 0-9	
	MIO ECU													
1980	282 532	19 787	7 005	68 341	4 525	16 713	46 318	1 927	38 644	25 057	3 731	50 485		
	1980 = 100													
1982	118,7	112,8	124,6	113,9	118,2	129,9	116,1	125,4	128,2	113,6	136,2	119,1		
1983	120,9	108,0	132,1	120,0	122,9	131,5	109,4	139,7	129,8	123,9	133,2	122,8		
1984	138,3	123,5	155,9	135,8	139,4	129,2	119,6	179,7	151,5	151,4	150,4	145,7		
1985	143,8	116,7	170,7	142,9	153,3	134,7	123,6	188,6	162,3	159,0	145,2	149,4		
1985 IV	141,4	113,0	179,5	140,2	184,1	140,0	122,6	164,3	170,6	158,6	136,4	131,6		
1986 I	125,8	111,3	160,3	132,6	114,9	91,2	112,4	156,9	140,1	139,7	96,6	125,4		
II	122,2	114,1	167,8	130,6	106,3	104,5	106,9	173,7	117,0	126,7	99,0	130,5		
III	109,3	95,8	145,9	124,4	103,2	90,3	88,5	153,0	97,8	116,3	88,9	119,9		
IV		98,9	155,8	132,9		101,8	95,0	161,9	112,6	123,1	82,9	122,2		
1985 oct	142,6	122,5	195,0	147,6	137,7	135,7	127,1	175,1	145,2	153,2	140,8	144,7		
nov	136,0	107,3	171,0	136,6	111,8	116,7	116,8	168,3	159,2	166,7	139,9	132,9		
dec	145,8	109,1	172,5	136,3	302,7	167,6	124,0	149,6	207,5	155,9	128,4	117,1		
1986 jan	134,9	118,9	171,6	141,4	101,3	92,1	119,2	171,9	151,2	164,8	123,2	130,9		
feb	123,5	113,7	162,8	129,4	136,8	100,1	110,5	153,5	141,0	122,2	93,0	120,8		
mar	119,0	101,2	146,5	127,1	106,6	81,3	107,5	145,1	128,1	132,2	73,7	124,3		
apr	132,3	122,6	177,0	147,0	133,2	106,9	119,7	183,8	121,1	127,3	97,5	141,8		
mai	116,5	101,3	169,2	118,6	114,1	92,1	99,8	170,7	120,8	129,1	105,6	124,9		
jun	117,8	118,5	157,3	126,2	71,6	114,5	101,3	166,6	109,0	123,8	94,0	124,7		
jul	113,8	96,5	128,9	129,0	83,1	109,5	92,1	161,3	112,9	114,5	94,9	121,8		
aug	93,9	78,1	141,4	112,1	57,9	71,7	75,6	124,8	71,0	105,4	75,9	108,4		
sep	120,1	112,9	167,5	132,3	168,6	89,7	97,8	173,0	109,5	129,1	95,9	129,4		
oct	125,7	103,0	176,1	146,3	105,8	110,1	100,9	160,9	120,4	132,9	92,1	130,8		
nov	110,7	96,8	143,7	125,5	117,2	95,2	91,3	166,4	103,7	114,9	67,3	118,4		
dec		96,9	147,5	127,0		100,2	92,7	158,3	113,7	121,4	89,3	117,6		
0930 - NAHRUNGS- UND GENUSSMITTEL SITC 0+1		FOOD, DRINK AND TOBACCO SITC 0+1											PRODUITS ALIMENTAIRES, BOISSONS, TABAC CTCI 0+1	
	MIO ECU													
1980	26 456	1 395	805	5 894	375	1 768	3 869	202	3 142	3 261	654	5 092		
	1980 = 100													
1982	120,4	127,8	116,5	118,5	82,9	133,5	116,0	105,3	122,1	116,2	143,7	122,1		
1983	125,8	143,7	132,6	125,0	79,0	133,6	128,0	113,5	121,3	128,9	134,9	121,5		
1984	139,5	161,2	152,9	137,3	85,4	125,6	136,1	129,4	133,5	148,7	154,3	141,9		
1985	143,0	149,3	159,6	143,5	86,5	125,7	134,3	145,8	157,2	155,8	137,3	138,6		
1985 IV	143,4	141,2	166,5	147,1	87,9	121,3	131,5	142,6	202,4	141,9	126,5	123,4		
1986 I	133,4	127,1	153,4	141,5	82,2	117,6	139,7	119,3	125,4	147,5	74,0	131,3		
II	136,1	131,2	185,3	142,0	88,3	104,2	144,5	125,1	120,3	145,3	91,5	140,8		
III	121,7	107,1	171,5	128,0	63,8	103,5	117,9	120,4	132,0	124,7	105,9	117,9		
IV		118,8	175,6	152,7		117,8	139,1	139,2	136,6	131,4	74,6	118,6		
1985 oct	134,6	152,6	164,6	138,4	85,3	96,6	139,8	103,0	116,0	141,1	127,6	142,9		
nov	135,3	131,5	179,0	149,0	112,6	72,0	124,6	158,9	142,3	156,5	158,0	123,6		
dec	160,1	139,6	156,0	153,7	65,8	195,3	130,0	165,8	348,9	128,2	93,9	103,8		
1986 jan	139,1	119,7	158,1	153,3	105,3	100,3	137,8	134,2	128,1	162,6	67,5	142,9		
feb	131,7	116,6	147,8	140,0	83,2	181,0	138,0	111,3	117,3	131,3	82,1	121,9		
mar	129,5	144,8	154,3	131,3	58,3	71,4	143,3	112,5	130,8	148,4	72,5	129,2		
apr	151,7	147,1	190,3	157,9	119,2	98,3	165,1	137,5	138,1	159,7	109,2	160,0		
mai	129,1	114,4	179,9	132,2	83,7	89,6	135,7	139,9	123,9	146,1	86,7	130,8		
jun	127,3	132,0	185,5	135,9	62,1	124,6	132,8	97,8	98,8	130,2	78,6	131,7		
jul	124,7	113,2	161,0	130,2	83,3	119,7	124,0	107,3	118,4	124,6	126,8	125,3		
aug	111,4	100,1	165,3	122,2	44,9	89,8	105,6	69,9	121,3	114,9	81,5	107,7		
sep	129,0	108,1	188,3	131,6	63,3	101,0	124,1	184,2	156,3	134,6	109,5	120,6		
oct	138,7	120,1	201,2	167,7	88,5	120,5	154,0	113,5	138,0	137,2	80,7	108,5		
nov	126,6	114,9	182,7	143,2	103,3	120,8	131,9	159,5	119,1	124,7	45,1	116,3		
dec		121,5	142,9	147,3		111,9	131,4	144,5	152,6	132,3	98,2	130,9		

EINFUHR EXTRA-EG

IMPORTS EXTRA-EC

IMPORTATIONS EXTRA-EC

	EUR 12	B L	DK	D	GR	E	F	IRL	I	NL	P	UK	USA	JAP		
0931 - ROHSTOFFE SITC 2+4	RAW MATERIALS SITC 2+4													MATIERES PREMIERES CTCI 2+4		
MIO ECU																
1980	31 436	2 215	688	7 854	426	2 313	4 459	145	5 377	2 849	526	4 584				
1980 = 100																
1982	103,6	110,9	104,4	101,8	107,5	106,8	101,5	105,7	99,0	102,5	137,5	105,2				
1983	110,1	119,9	115,3	106,8	117,9	112,4	100,5	121,7	100,6	107,0	151,8	125,3				
1984	133,7	142,2	111,9	129,4	128,5	132,6	119,4	172,9	134,1	139,0	217,4	140,6				
1985	132,5	147,9	107,4	124,8	136,4	127,1	116,1	169,2	137,6	145,5	196,7	137,5				
1985 IV	124,0	135,2	102,0	110,6	157,5	114,8	98,6	139,6	138,6	164,1	170,8	123,1				
1986 I	109,8	119,7	115,7	102,0	112,9	99,9	100,1	123,2	116,7	123,9	136,8	111,3				
II	110,5	116,2	103,9	105,5	127,0	106,8	91,5	143,9	116,1	120,0	115,7	121,9				
III	92,5	97,0	75,1	90,7	120,4	85,5	80,6	116,8	95,2	97,7	111,2	99,3				
IV		100,9	95,4	102,5		107,7	83,9	151,6	100,1	105,3	95,5	108,7				
1985 oct	125,0	150,3	106,0	116,8	197,3	112,5	102,2	107,8	132,5	120,8	200,4	137,0				
nov	108,0	124,6	99,2	102,2	141,1	74,0	92,5	151,7	117,6	124,3	111,3	117,0				
dec	139,1	130,6	100,7	112,9	133,9	157,9	101,1	159,3	165,8	247,1	200,8	115,4				
1986 jan	115,9	136,5	106,1	103,6	125,6	115,5	107,1	129,4	110,7	138,9	211,9	116,8				
feb	111,5	106,9	125,8	109,5	130,7	105,5	99,6	123,2	124,2	113,1	87,2	114,5				
mar	102,0	115,6	115,3	92,8	82,4	78,8	93,5	117,0	115,2	119,7	111,3	102,7				
apr	116,7	130,9	104,3	119,4	143,7	121,1	94,5	163,2	115,2	109,8	121,9	127,8				
mai	109,3	104,9	112,8	97,8	133,1	97,4	88,5	158,5	129,0	125,6	131,8	117,5				
jun	105,5	112,8	94,7	99,4	104,3	101,8	91,6	110,0	104,1	124,6	93,5	120,3				
jul	104,5	102,3	65,2	99,1	132,6	117,5	86,6	116,3	126,9	88,5	145,8	107,4				
aug	76,2	79,7	69,9	84,4	108,9	60,6	62,9	100,2	57,1	91,7	101,2	88,4				
sep	96,9	109,1	90,1	88,7	119,7	78,5	92,3	133,8	101,5	113,0	86,7	102,1				
oct	106,5	107,8	89,6	111,8	96,4	119,4	89,8	152,5	115,5	93,4	100,0	106,8				
nov	92,8	90,5	82,6	86,6	102,7	100,0	77,5	182,1	92,2	108,4	67,3	107,4				
dec		104,4	114,0	109,2		103,6	84,3	120,1	92,6	114,2	119,2	111,7				
0932 - BRENNSTOFFE SITC 3	FUELS SITC 3													PRODUITS ENERGETIQUES CTCI 3		
MIO ECU																
1980	97 173	5 865	1 351	17 430	1 734	9 082	21 709	428	18 146	10 709	1 456	9 262				
1980 = 100																
1982	123,0	132,8	133,9	111,3	160,7	133,7	115,7	48,0	141,0	111,0	149,0	115,2				
1983	114,4	96,7	143,1	102,1	164,5	133,0	98,0	41,3	139,3	116,5	136,0	104,5				
1984	123,1	96,1	176,0	100,3	181,9	124,9	103,2	38,6	148,5	139,0	151,3	140,3				
1985	123,7	59,7	163,1	100,3	220,8	128,8	100,6	41,4	154,4	142,4	148,8	151,4				
1985 IV	123,6	55,2	154,9	90,3	330,0	136,7	100,9	39,2	161,7	145,2	137,9	128,7				
1986 I	85,2	51,2	114,7	68,7	150,2	61,8	79,4	50,3	107,7	97,8	91,3	99,8				
II	62,2	36,6	81,2	50,5	92,2	74,8	60,2	43,4	58,6	72,7	86,1	76,5				
III	50,0	29,3	65,6	40,0	120,8	60,3	41,9	33,7	47,5	59,1	68,2	68,0				
IV		32,4	58,2	39,1		46,4	41,4	42,3	54,7	60,4	58,5	73,9				
1985 oct	113,1	51,7	142,0	98,4	122,5	146,7	101,4	28,9	124,6	134,8	135,1	121,2				
nov	117,9	47,0	128,6	89,5	130,5	124,5	94,4	50,2	163,0	166,6	163,0	112,6				
dec	139,7	66,8	194,0	83,1	737,0	139,0	106,8	38,3	197,6	134,2	115,7	152,2				
1986 jan	104,3	61,9	159,5	84,6	103,2	68,7	94,9	82,4	139,4	137,2	119,5	108,9				
feb	79,1	57,2	89,8	62,4	161,8	62,4	74,6	32,2	100,7	79,8	103,2	89,3				
mar	72,3	34,4	94,8	59,3	185,7	54,5	68,8	36,2	83,2	76,3	51,1	101,2				
apr	69,9	44,5	90,9	52,5	155,2	80,3	73,8	40,8	66,0	70,2	69,2	88,8				
mai	61,0	33,7	77,5	52,8	112,0	56,4	56,5	43,2	58,1	78,9	93,4	77,2				
jun	55,7	31,6	75,3	46,1	9,4	87,7	50,2	46,2	51,5	68,9	95,7	63,6				
jul	49,8	23,4	56,4	41,1	43,2	72,3	37,2	42,4	51,0	65,2	51,0	70,2				
aug	45,1	29,7	53,4	39,5	15,1	49,0	41,5	13,0	46,4	55,0	68,2	58,4				
sep	55,2	34,7	87,0	39,5	304,2	59,6	47,1	45,5	45,0	57,0	85,2	75,3				
oct	52,4	26,2	54,9	37,1	99,5	53,3	41,9	39,2	56,1	69,5	73,1	82,4				
nov	46,8	34,0	52,7	38,1	109,9	41,3	44,0	49,8	45,7	53,9	52,4	63,7				
dec		37,0	67,0	42,0		44,6	38,3	37,9	62,5	57,8	50,0	75,6				
0933 - CHEMISCHE ERZEUGNISSE SITC 5	CHEMICALS SITC 5													PRODUITS CHIMIQUES CTCI 5		
MIO ECU																
1980	11 847	862	457	2 843	132	748	2 587	106	1 449	1 077	151	1 435				
1980 = 100																
1982	124,1	116,3	119,9	130,4	141,0	112,3	113,5	177,3	125,9	123,3	130,5	135,5				
1983	138,8	124,5	147,0	149,2	145,9	116,9	113,9	193,3	157,0	129,3	153,7	163,3				
1984	169,9	147,4	179,1	178,2	190,5	129,5	134,6	266,8	188,4	193,5	159,7	204,5				
1985	188,3	172,2	182,3	200,8	173,8	147,0	150,0	306,1	215,3	234,9	144,4	200,4				
1985 IV	185,7	169,4	178,1	186,2	174,6	136,3	158,2	291,3	246,1	234,4	158,0	171,0				
1986 I	187,0	193,8	176,2	181,5	183,1	162,4	156,3	261,0	241,5	237,9	135,7	172,4				
II	187,1	175,5	199,5	194,0	226,1	168,8	157,4	245,1	219,2	205,1	160,0	188,5				
III	167,9	155,8	156,0	197,2	175,9	130,3	123,6	263,2	166,8	241,2	87,8	167,3				
IV		153,2	168,5	188,7		191,0	137,9	226,3	189,7	195,5	118,2	167,0				
1985 oct	201,6	187,6	177,5	208,5	195,4	154,6	179,4	321,1	247,7	247,4	151,9	184,9				
nov	174,5	148,4	167,3	166,3	190,2	115,7	140,1	208,7	232,3	247,3	146,2	187,4				
dec	181,0	172,2	189,6	183,9	138,3	138,5	155,0	344,2	258,3	208,5	175,9	140,6				
1986 jan	189,7	223,4	183,0	191,6	219,6	143,2	146,7	305,7	234,5	237,4	173,8	178,5				
feb	190,4	177,2	169,8	184,0	203,6	164,2	156,8	284,0	263,4	242,2	137,9	176,5				
mar	180,9	180,9	175,8	168,8	126,1	179,9	165,4	193,2	226,5	234,2	95,3	162,3				
apr	210,0	185,3	245,6	223,5	295,8	161,4	182,3	323,6	241,8	227,4	180,9	203,9				
mai	169,8	170,3	182,5	173,6	202,5	165,2	132,2	179,3	204,0	190,3	155,3	176,0				
jun	181,5	170,9	170,6	184,9	179,9	179,7	157,8	232,3	211,9	197,6	143,9	185,8				
jul	184,7	152,1	148,9	234,6	249,3	166,1	139,0	283,1	202,7	192,7	97,5	180,9				
aug	138,3	150,1	161,2	182,9	101,0	101,2	91,9	268,5	105,0	171,9	64,4	148,7				
sep	180,7	165,1	157,9	174,2	177,4	123,6	139,9	237,9	192,7	359,0	101,5	172,1				
oct	196,5	168,3	184,0	211,9	167,5	244,2	155,9	236,4	213,1	226,4	146,8	201,2				
nov	166,4	140,5	147,5	179,8	155,1	160,6	145,9	249,1	193,9	189,2	106,6	157,6				
dec		150,9	173,9	174,4		168,1	111,9	193,2	162,0	170,9	101,3	142,3				

EINFUHR EXTRA-EG
IMPORTS EXTRA-EC
IMPORTATIONS EXTRA-EC

	EUR 12	B L	DK	D	GR	E	F	IRL	I	NL	P	UK	USA	JAP
0934 - BEARB. WAREN NACH BESCHAFF. SITC 6	MANUF. GOODS BY MATERIAL SITC 6													ARTICLES MANUF. PAR MATIERES CTCI 6
	MIO ECU													
1980	35 829	4 735	1 267	10 207	398	688	4 387	270	4 350	1 955	386	7 204		
	1980 = 100													
1982	100,8	95,3	116,7	103,9	110,3	127,2	102,5	116,2	87,8	111,8	83,7	98,3		
1983	107,6	94,9	127,9	114,9	117,1	114,3	103,9	121,9	92,9	124,3	79,6	108,4		
1984	128,4	131,7	154,8	134,2	121,3	118,5	118,6	146,1	118,4	153,8	88,0	121,0		
1985	135,0	129,1	166,6	139,1	140,4	134,2	129,8	152,0	131,6	164,6	111,7	125,0		
1985 IV	134,6	131,1	182,9	137,7	150,4	146,3	127,7	139,7	141,2	162,9	118,9	115,1		
1986 I	134,8	129,9	166,0	140,2	114,9	148,0	127,9	154,4	140,2	176,1	93,0	115,8		
II	142,5	142,2	180,3	147,1	136,5	157,1	136,0	152,5	141,9	187,3	93,8	122,8		
III	126,1	126,5	153,2	136,7	130,9	155,7	114,8	132,5	113,0	154,0	87,9	112,1		
IV	129,8	129,8	176,7	139,5		181,1	119,9	127,3	131,4	164,1	88,0	107,3		
1985 oct	145,4	148,8	207,8	148,4	188,9	139,9	142,6	150,9	129,7	175,7	119,2	129,9		
nov	133,7	140,0	177,6	135,4	147,2	107,6	119,9	150,6	139,5	164,5	108,4	118,1		
dec	124,7	104,6	163,2	129,2	115,1	191,5	120,7	117,5	154,3	148,4	129,1	97,3		
1986 jan	143,7	137,8	184,5	148,5	110,3	153,4	133,7	174,6	133,3	213,8	118,5	127,8		
feb	134,5	146,6	163,4	137,8	158,3	151,9	119,6	161,5	146,8	161,6	76,4	110,1		
mar	126,2	105,2	150,1	134,3	76,2	138,6	130,3	127,1	140,6	153,0	84,1	109,4		
apr	149,8	150,0	187,6	164,0	137,3	151,5	140,4	161,6	137,4	180,4	91,4	130,7		
mai	135,6	130,4	171,7	134,2	134,6	149,3	127,4	142,7	147,3	196,9	101,5	116,0		
jun	142,2	146,2	181,7	143,0	137,6	170,5	140,3	153,1	141,1	184,7	88,4	121,7		
jul	134,6	122,2	133,5	145,3	133,7	173,8	136,5	138,8	145,7	143,7	100,9	115,2		
aug	99,5	84,5	146,1	118,8	117,0	121,2	75,6	101,5	52,2	144,3	63,4	103,3		
sep	144,4	172,7	179,9	146,0	142,0	172,2	132,3	157,2	141,0	174,1	99,3	117,7		
oct	147,9	148,5	200,7	158,8	224,1	203,0	132,6	130,7	147,3	181,4	98,0	117,0		
nov	127,6	130,0	166,5	133,9	149,1	162,5	113,4	135,3	129,2	146,4	78,4	110,3		
dec		111,0	163,0	125,9		177,7	113,9	115,9	117,7	164,4	87,7	94,7		
0935 - MASCHINEN UND FAHRZEUGE SITC 7	MACHINERY AND TRANSPORT EQUIPMENT SITC 7													MACHINES ET MATERIEL DE TRANSPORT CTCI 7
	MIO ECU													
1980	38 312	2 729	1 258	10 218	1 374	1 506	5 867	603	3 477	2 992	434	7 853		
	1980 = 100													
1982	130,9	112,1	132,4	128,5	73,4	138,8	139,8	175,4	127,5	125,8	160,0	140,9		
1983	148,9	126,5	135,8	150,0	79,1	131,1	142,4	205,5	127,1	159,0	173,9	178,0		
1984	179,1	140,4	165,1	181,3	100,9	152,1	155,0	288,9	179,7	193,2	135,3	217,0		
1985	199,8	152,6	213,2	209,2	89,8	173,8	175,2	300,9	203,5	205,6	132,1	236,5		
1985 IV	201,3	157,3	234,2	221,4	77,3	200,6	174,8	246,5	189,0	213,8	129,4	227,8		
1986 I	189,7	167,4	229,8	213,0	69,2	150,1	167,8	224,3	176,2	218,5	100,3	203,1		
II	213,3	199,3	257,5	233,1	97,4	204,0	188,1	278,5	209,0	219,4	123,7	225,6		
III	195,5	162,4	223,4	223,2	65,9	186,9	162,0	238,4	168,7	214,8	113,8	221,7		
IV	169,6	169,6	243,0	255,1	267,1	191,1	255,0	204,5	278,0	144,6	144,6	220,7		
1985 oct	206,4	164,8	283,5	224,7	118,8	134,7	180,8	289,6	167,8	204,2	137,7	248,4		
nov	198,0	143,3	218,7	225,8	33,9	160,0	167,5	257,6	171,1	216,7	113,9	241,0		
dec	199,4	163,8	200,2	213,6	79,2	307,0	176,1	192,2	228,2	220,4	136,5	194,1		
1986 jan	185,6	154,3	216,4	218,2	71,9	127,4	161,1	223,8	154,7	219,8	113,2	200,4		
feb	187,5	168,0	269,7	197,9	104,3	157,0	176,2	216,8	192,4	183,8	94,4	198,7		
mar	195,9	179,7	203,3	222,9	31,4	166,0	166,0	232,1	181,4	251,9	93,2	210,1		
apr	224,6	200,1	256,7	269,3	82,2	188,6	201,7	278,1	189,4	210,8	127,6	240,8		
mai	202,9	161,4	284,5	206,2	99,7	214,1	180,0	281,9	229,3	221,6	135,3	211,7		
jun	212,3	236,5	231,3	223,7	110,2	209,4	182,5	275,6	208,1	225,6	108,1	224,3		
jul	202,0	177,1	196,2	233,5	79,0	228,0	164,9	260,5	188,0	214,8	135,3	215,4		
aug	168,5	135,4	240,7	193,3	71,4	137,9	141,5	201,8	123,4	195,0	81,1	191,5		
sep	216,1	174,8	233,1	242,9	47,2	194,7	179,6	252,8	194,7	234,7	124,9	258,3		
oct	234,0	164,0	290,1	274,9	74,1	268,5	193,6	255,4	211,4	294,9	136,1	238,5		
nov	213,7	172,6	211,2	247,7	118,3	242,5	170,6	241,8	206,6	256,2	126,2	217,4		
dec		172,2	227,7	242,7		290,3	209,1	267,6	195,6	282,8	171,7	206,1		
0936 - VERSCH. BEARBEITETE WAREN SITC 8	MISC. MANUFACTURED ARTICLES SITC 8													ARTICLES MANUFACTURES DIVERS CTCI 8
	MIO ECU													
1980	21 020	724	707	7 610	83	607	2 894	147	1 596	1 720	82	4 871		
	1980 = 100													
1982	126,5	118,2	115,7	116,2	136,3	153,8	134,0	167,6	125,2	116,7	192,8	139,3		
1983	136,4	117,2	122,2	128,9	143,0	168,5	139,8	189,3	132,0	127,7	172,3	149,4		
1984	157,6	130,9	146,0	152,8	171,7	108,7	154,8	210,4	151,5	148,2	159,3	181,7		
1985	168,7	141,0	164,1	163,0	175,6	133,4	170,8	210,0	167,7	157,2	172,1	188,8		
1985 IV	163,3	143,4	171,4	159,4	159,5	148,1	168,7	185,7	177,1	132,9	178,0	175,1		
1986 I	172,4	150,2	175,2	177,0	138,4	113,8	177,6	206,7	176,4	181,0	141,0	187,7		
II	171,4	152,4	174,8	160,6	158,9	146,9	186,8	200,6	178,5	161,2	170,3	185,3		
III	186,1	160,7	181,8	190,5	160,8	150,7	190,6	186,2	184,0	184,9	152,5	187,5		
IV		158,5	181,6	191,6		240,9	191,5	184,4	191,5	162,2	189,8	187,7		
1985 oct	179,9	162,3	203,1	179,7	129,4	116,2	178,6	221,2	180,8	161,3	203,3	193,8		
nov	162,1	128,5	165,5	151,6	158,4	144,0	165,3	202,6	176,6	139,4	172,3	185,3		
dec	147,8	139,4	145,6	146,9	190,7	184,0	162,2	133,3	174,0	97,9	158,5	146,2		
1986 jan	177,2	144,8	180,6	182,4	170,9	105,3	174,2	209,8	166,5	196,5	167,8	180,0		
feb	172,8	160,0	182,0	178,9	147,2	118,3	179,9	211,5	182,6	168,5	113,8	164,9		
mar	167,1	145,8	163,0	169,8	97,2	117,9	178,8	198,8	180,1	177,9	141,4	158,2		
apr	184,2	159,3	196,7	181,4	182,7	146,7	196,9	232,8	175,1	181,9	174,3	190,2		
mai	157,6	139,0	167,5	140,4	177,5	146,9	170,5	180,3	190,7	139,0	192,8	173,9		
jun	172,5	159,0	160,3	160,1	116,4	147,1	192,9	188,6	169,8	182,8	143,6	191,8		
jul	187,7	150,5	152,6	186,7	161,7	162,5	205,0	173,0	185,5	180,4	149,4	197,2		
aug	166,2	159,9	175,4	174,1	144,8	139,8	163,3	168,1	125,9	166,3	146,2	172,3		
sep	204,6	171,7	217,5	210,7	175,8	149,9	203,6	217,7	240,5	208,0	161,8	193,0		
oct	209,7	178,2	217,7	220,8	183,9	215,7	208,2	207,7	237,3	191,8	229,7	193,7		
nov	180,4	145,1	164,8	178,2	161,0	275,6	178,8	195,8	183,4	153,1	163,9	189,0		
dec		152,3	162,2	176,0		231,2	187,3	149,6	153,9</					

AUSFUHR EXTRA-EG
EXPORTS EXTRA-EC
EXPORTATIONS EXTRA-EC

	EUR 12	B L	DK	D	GR	E	F	IRL	I	NL	P	UK	USA	JAP
0937 - INSGESAMT - SITC 0-9														
SAISONBEREINIGT														
TOTAL - SEASONALLY ADJUSTED														
SITC 0-9														
1980 = 100														
1982	131,1	119,2	134,7	131,5	117,3	148,1	125,6	157,3	142,9	127,6	119,5	129,1		
1983	138,7	133,8	157,0	139,7	120,2	155,1	135,1	195,2	156,7	139,5	139,4	124,8		
1984	161,9	159,6	193,9	161,5	140,3	195,2	156,9	252,4	182,8	165,0	182,9	142,1		
1985	174,8	169,3	213,5	179,3	138,4	203,5	166,4	292,7	199,3	173,0	204,7	149,6		
1984 IV		169,6	211,9	172,6	141,5		169,4	279,6	198,6	177,3		150,3		
1985 I		172,9	209,6	176,9	164,9		167,9	312,2	204,8	176,4		146,4		
II		180,9	214,6	179,3	144,6		177,5	310,4	198,6	179,3		164,0		
III		164,8	218,7	184,4	137,4		163,4	288,7	196,0	174,5		150,2		
IV		162,2	221,7	181,2	124,8		166,1	282,4	200,3	164,1		143,9		
1984 oct		166,5	210,1	177,6	117,8		162,2	285,7	201,0	185,6		157,9		
nov		167,0	214,5	175,6	196,6		170,6	263,2	167,5	167,5		154,0		
dec		175,4	211,1	164,6	110,0		161,8	289,8	227,2	159,6		138,8		
1985 jan		175,4	209,4	178,5	185,8		154,6	285,9	192,0	178,3		148,9		
feb		174,8	212,5	170,4	143,5		166,1	315,0	204,1	177,1		143,6		
mar		168,4	207,0	181,8	165,5		183,8	335,6	218,2	173,7		146,7		
apr		178,5	190,1	178,6	138,6		177,6	285,2	185,0	176,4		167,5		
mai		189,9	201,0	184,4	139,4		172,3	334,3	214,6	184,4		173,3		
jun		174,4	252,8	174,9	155,7		178,2	311,8	196,2	177,0		151,1		
jul		169,0	218,1	196,1	141,0		165,8	288,7	190,9	188,9		171,6		
aug		164,1	208,9	180,2	142,8		156,0	277,0	201,3	174,0		140,0		
sep		161,1	229,0	176,9	128,4		160,5	300,5	195,9	160,7		139,1		
oct		165,9	230,2	188,5	157,5		166,5	274,3	192,9	165,4		148,4		
nov		154,0	217,9	174,9	119,6		157,1	293,7	177,1	156,4		139,9		
dec		166,8	216,9	180,1	97,1		161,3	279,3	231,0	170,5		143,5		
0938 - INSGESAMT - SITC 0-9														
TOTAL - SITC 0-9														
MIO ECU														
1980	216 670	12 109	5 897	67 230	1 957	6 999	35 507	1 395	26 375	12 949	1 319	44 932		
1980 = 100														
1982	131,1	119,2	134,7	131,5	117,3	148,1	125,6	157,3	142,9	127,6	119,5	129,1		
1983	138,7	133,8	157,0	139,7	120,2	155,1	135,1	195,2	156,7	139,5	139,4	124,8		
1984	161,9	159,6	193,9	161,5	140,3	195,2	156,9	252,4	182,8	165,0	182,9	142,1		
1985	174,8	169,3	213,5	179,3	138,4	203,5	166,4	292,7	199,3	173,0	204,7	149,6		
1985 IV	182,3	170,1	224,8	188,5	138,0	233,8	173,0	282,4	216,2	170,9	199,1	151,7		
1986 I	155,3	153,8	192,1	172,1	96,2	139,9	148,8	245,3	172,1	158,6	154,8	122,4		
II	161,3	148,4	209,5	181,2	109,9	151,1	149,4	268,6	173,5	149,2	165,5	134,9		
III	150,3	138,3	180,9	179,2	105,7	136,5	132,8	242,9	164,9	145,2	151,6	114,1		
IV		166,9	203,8	189,6	159,7	159,7	145,5	239,9	183,0	162,2	167,5	123,6		
1985 oct	184,3	176,8	234,6	196,0	179,9	210,2	180,9	271,9	192,2	172,5	189,8	157,1		
nov	169,9	155,8	229,1	177,9	109,7	209,8	157,7	299,0	177,4	168,3	176,0	151,9		
dec	192,5	177,5	210,6	191,5	124,4	281,4	180,5	276,4	278,9	171,9	231,4	145,9		
1986 jan	156,3	154,4	187,6	175,3	137,2	121,6	150,7	229,2	150,8	167,9	153,3	132,5		
feb	157,8	159,0	196,6	169,3	107,6	159,2	148,1	257,8	189,8	157,1	161,4	123,2		
mar	151,9	148,1	192,3	171,6	43,9	139,0	147,7	249,0	175,7	151,0	149,7	111,6		
apr	174,2	174,7	206,0	201,9	118,7	162,9	158,3	263,0	180,6	161,1	164,9	142,9		
mai	152,2	126,6	209,2	165,1	104,7	136,6	140,0	279,2	166,8	146,0	153,0	135,7		
jun	157,5	144,0	213,4	176,7	106,2	153,9	149,9	263,7	173,1	140,5	178,7	126,0		
jul	169,7	197,9	149,1	191,5	134,4	188,6	152,2	248,2	190,9	156,2	188,9	133,3		
aug	131,0	84,7	183,8	161,5	71,1	108,7	111,9	223,3	151,6	125,0	130,0	99,0		
sep	150,0	132,3	209,8	184,5	111,4	112,2	134,3	257,2	152,3	154,4	136,0	109,9		
oct	171,0	208,9	221,0	197,7	79,3	163,9	149,7	238,6	190,5	168,1	185,7	122,8		
nov	151,4	137,3	199,4	174,4	102,4	145,6	133,7	253,7	163,4	149,2	158,1	121,9		
dec		154,5	191,1	196,6		169,7	153,2	227,5	195,0	169,3	158,5	126,1		
0939 - NAHRUNGS- UND GENUSSMITTEL														
SITC 0+1														
FOOD, DRINK AND TOBACCO														
SITC 0+1														
PRODUITS ALIMENTAIRES, BOISSONS, TABAC														
CTCI 0+1														
MIO ECU														
1980	17 898	873	1 260	2 267	550	872	5 109	579	1 432	2 240	170	2 546		
1980 = 100														
1982	131,1	118,9	128,7	136,6	108,2	139,2	116,1	139,2	149,7	149,2	107,7	136,8		
1983	135,8	118,6	148,9	131,3	118,2	145,8	126,0	158,8	138,1	154,4	133,4	136,6		
1984	156,3	168,9	202,5	151,2	124,1	159,1	139,8	169,6	161,2	168,7	161,3	156,1		
1985	163,2	147,6	213,9	149,7	112,4	173,0	148,2	194,6	197,2	169,0	150,4	163,2		
1985 IV	176,4	135,1	210,5	155,9	107,7	222,8	158,8	182,5	266,3	175,5	162,8	176,2		
1986 I	141,1	113,4	187,4	154,4	98,8	150,7	126,9	177,6	148,4	142,5	141,4	137,0		
II	134,4	94,9	196,7	161,8	104,2	141,4	112,1	151,8	142,2	142,2	107,5	128,3		
III	127,8	96,8	202,7	146,6	59,7	120,6	107,3	171,5	147,6	137,2	124,1	113,9		
IV		136,6	208,6	150,3		177,9	120,6	148,6	166,9	161,4	156,1	154,1		
1985 oct	176,5	155,9	222,3	163,5	110,4	208,9	161,0	180,3	196,7	187,5	148,8	186,4		
nov	172,4	108,3	224,6	121,6	108,3	212,3	157,3	183,3	285,6	176,1	159,4	175,7		
dec	180,4	141,3	184,7	182,4	104,3	247,2	158,0	183,9	316,5	162,9	180,1	166,4		
1986 jan	139,8	118,1	192,4	156,8	129,6	109,6	136,0	157,2	133,5	144,0	94,7	125,0		
feb	147,7	120,1	199,0	153,0	120,0	178,0	121,7	204,1	159,0	143,0	220,0	155,5		
mar	136,0	102,2	170,7	153,4	46,8	164,6	123,1	171,5	152,6	140,7	109,4	130,4		
apr	146,4	133,6	185,1	184,5	112,3	151,0	123,0	153,8	133,6	164,3	109,9	142,5		
mai	124,2	58,6	198,1	142,6	113,3	132,3	97,6	141,4	155,4	132,9	97,3	119,6		
jun	132,6	92,6	206,8	158,2	86,9	141,0	115,7	160,1	137,5	129,5	115,2	122,8		
jul	131,8	165,6	176,3	154,6	74,8	153,6	105,4	159,7	138,9	141,8	151,4	115,3		
aug	112,3	66,4	204,8	133,3	37,7	111,8	93,7	208,0	108,8	121,2	82,0	91,4		
sep	139,3	58,5	227,1	152,0	66,6	96,5	122,7	146,8	195,1	148,5	138,7	135,0		
oct	159,9	187,5	230,2	179,3	56,6	163,5	123,2	147,0	189,6	181,7	161,3	160,4		
nov	141,6	84,0	204,0	131,6	67,1	191,7	120,0	160,1	152,0	146,3	147,7	166,8		
dec		138,3	191,5	139,9		178,5	118,6	138,7	159,1	156,4	159,4	135,0		

AUSFUHR EXTRA-EG

EXPORTS EXTRA-EC

EXPORTATIONS EXTRA-EC

	EUR 12	B L	DK	D	GR	E	F	IRL	I	NL	P	UK	USA	JAP
--	--------	-----	----	---	----	---	---	-----	---	----	---	----	-----	-----

**0940 - ROHSTOFFE
SITC 2+4**

**RAW MATERIALS
SITC 2+4**

**MATIERES PREMIERES
CTCI 2+4**

MIO ECU

1980	4 871	220	306	1 293	155	430	592	36	450	721	97	570		
	1980 = 100													
1982	116,3	112,4	151,7	108,0	113,2	107,4	114,9	147,9	129,3	114,8	143,3	111,4		
1983	132,4	130,0	157,1	118,7	127,8	117,7	143,8	157,8	163,6	132,1	192,3	115,7		
1984	173,1	208,2	161,4	145,3	189,8	175,9	191,9	341,0	226,8	170,2	249,5	140,3		
1985	183,4	203,1	186,4	159,9	190,2	159,8	210,7	342,0	243,0	179,0	248,7	152,3		
1985 IV	184,4	193,1	180,5	155,2	167,1	180,6	212,8	421,8	312,8	157,9	257,9	131,9		
1986 I	151,0	176,2	185,7	130,2	88,5	116,0	142,2	314,4	222,7	174,9	162,6	123,7		
II	145,7	147,7	180,3	143,2	107,5	101,4	139,9	272,3	196,7	141,2	159,1	137,0		
III	136,5	121,4	119,0	130,5	127,6	86,6	124,0	308,4	181,0	168,9	122,2	134,4		
IV	196,6	210,5	140,4			119,7	141,8	397,1	222,3	175,7	156,4	120,3		
1985 oct	185,9	205,1	182,4	188,4	222,3	114,8	187,5	411,0	276,7	171,0	272,8	135,4		
nov	163,3	189,4	151,3	116,1	130,2	169,4	267,3	270,5	219,6	136,3	290,2	124,4		
dec	203,9	184,8	208,0	161,0	148,9	257,5	183,8	583,8	442,2	166,5	210,8	135,7		
1986 jan	148,2	181,5	148,7	133,3	143,8	102,1	147,1	374,5	182,4	168,5	158,0	137,3		
feb	156,7	170,9	191,6	130,9	94,8	146,3	152,1	245,1	226,4	200,6	131,1	110,6		
mar	148,1	176,2	216,7	126,5	26,9	99,6	127,4	323,5	259,3	155,8	198,7	123,2		
apr	162,4	201,6	194,7	159,5	121,5	110,8	149,9	202,5	207,1	168,4	136,8	158,7		
mai	140,9	125,5	186,1	131,6	121,2	96,0	145,7	328,3	194,9	131,6	177,8	129,1		
jun	133,8	116,0	160,1	138,4	79,9	97,5	124,2	286,1	188,2	123,5	162,8	123,4		
jul	134,8	195,2	81,6	138,7	152,4	85,4	136,3	260,4	159,5	131,0	131,8	140,0		
aug	128,9	64,7	118,0	120,9	56,0	90,1	117,6	318,1	193,6	156,1	117,9	142,7		
sep	145,9	104,2	157,3	131,9	174,3	84,2	117,9	346,8	189,9	219,5	116,9	120,4		
oct	167,1	282,4	185,0	158,1	80,4	115,1	154,8	365,6	221,0	196,4	173,5	116,3		
nov	139,4	143,1	145,6	127,8	96,9	111,9	134,2	345,4	196,4	151,8	165,1	120,4		
dec		164,2	301,0	135,4		132,1	136,3	480,2	249,7	178,9	130,7	124,2		

**0941 - BRENNSTOFFE
SITC 3**

**FUELS
SITC 3**

**PRODUITS ENERGETIQUES
CTCI 3**

MIO ECU

1980	9 762	837	288	1 066	261	188	1 148	2	1 372	1 156	45	3 399		
	1980 = 100													
1982	173,8	109,9	102,0	120,1	134,9	184,8	115,4	72,7	180,5	131,4	72,0	247,6		
1983	169,5	114,8	144,6	126,3	100,9	293,3	116,4	104,3	159,5	126,3	147,3	234,0		
1984	178,6	122,7	204,1	144,7	133,4	202,2	124,0	206,1	142,6	107,7	182,9	260,0		
1985	190,3	110,9	264,8	158,4	145,5	398,6	161,6	133,4	160,1	129,4	172,1	248,3		
1985 IV	194,3	129,3	307,9	143,9	129,8	490,6	181,1	115,4	169,3	104,1	106,5	251,3		
1986 I	144,2	97,9	172,3	127,7	66,0	440,6	152,3	107,0	116,5	104,0	44,7	171,3		
II	100,3	72,7	164,6	99,6	23,3	211,7	105,8	76,5	87,9	54,4	75,6	120,8		
III	97,4	74,5	108,6	89,7	116,3	267,7	100,2	273,6	76,4	63,2	108,1	112,5		
IV		82,2	103,5	87,2		226,2	79,5	177,4	73,3	42,2	95,0	126,3		
1985 oct	217,6	122,0	342,0	146,7	265,8	701,6	165,1	131,3	188,0	129,6	27,0	284,4		
nov	185,5	133,0	229,9	138,8	2,0	359,1	182,7	171,2	135,3	71,6	138,0	274,2		
dec	179,8	133,0	351,8	146,3	121,5	411,0	195,6	43,8	184,6	111,2	154,5	195,3		
1986 jan	186,7	68,9	180,3	158,0	138,0	493,0	181,5	64,5	111,8	114,0	111,5	269,7		
feb	160,2	138,0	185,1	126,2	16,9	519,8	155,5	196,5	155,0	132,0	2,2	180,7		
mar	85,6	86,6	151,5	98,9	43,2	309,2	119,8	59,9	82,6	66,0	20,4	63,6		
apr	84,2	60,4	192,7	110,2	1,7	198,7	88,2	71,4	88,6	52,5	55,6	80,8		
mai	113,5	63,4	168,0	100,9	67,3	126,2	159,6	109,8	85,4	46,2	95,4	147,0		
jun	103,2	94,4	133,2	87,5	0,8	310,3	69,6	48,4	89,8	64,5	75,9	134,5		
jul	108,0	90,9	105,7	94,8	248,8	311,5	105,6	59,1	57,8	85,1	46,3	124,1		
aug	92,8	70,8	105,6	89,0	88,6	202,8	116,2	8,4	78,4	55,5	72,7	103,4		
sep	91,4	61,6	114,5	85,3	11,4	288,7	78,9	753,2	93,0	49,1	205,3	110,0		
oct	96,7	82,6	119,6	101,0	11,5	285,4	74,5	172,0	59,1	41,1	112,9	134,3		
nov	95,2	86,4	98,4	79,7	109,3	164,7	80,4	301,0	62,2	34,0	32,0	136,8		
dec		77,6	92,4	81,0		228,4	83,6	59,1	98,7	51,6	140,2	107,7		

**0942 - CHEMISCHE ERZEUGNISSE
SITC 5**

**CHEMICALS
SITC 5**

**PRODUITS CHIMIQUES
CTCI 5**

MIO ECU

1980	22 359	1 183	493	7 984	169	613	3 723	225	2 010	1 871	106	3 981		
	1980 = 100													
1982	122,7	129,6	131,8	123,4	81,2	138,8	118,0	162,9	119,1	135,5	130,1	115,5		
1983	142,0	142,3	154,3	143,1	69,1	168,1	138,4	223,7	150,7	164,9	128,9	121,4		
1984	169,9	177,0	182,9	168,9	89,1	227,4	164,2	312,0	188,2	197,5	162,8	138,1		
1985	188,2	189,2	201,1	181,8	100,4	251,2	208,0	325,4	198,9	198,3	170,2	157,2		
1985 IV	191,0	183,0	195,9	169,4	106,0	275,1	257,5	293,2	218,0	186,5	134,1	148,7		
1986 I	168,2	176,6	194,3	176,5	78,7	187,8	165,3	275,7	175,4	189,2	112,8	131,6		
II	173,5	166,3	209,0	182,3	72,1	183,3	167,8	335,8	171,2	170,8	98,9	157,1		
III	165,0	148,0	191,7	182,2	76,6	179,1	167,6	252,5	152,9	161,9	90,1	136,0		
IV		196,8	201,0	173,6		193,6	156,0	224,8	174,0	160,7	111,7	133,2		
1985 oct	186,8	205,2	215,1	189,4	81,4	271,6	187,0	273,6	196,1	181,6	128,2	158,5		
nov	200,0	148,7	187,3	151,5	137,9	243,0	398,7	340,9	165,2	186,8	130,4	142,0		
dec	186,1	195,3	185,2	167,3	98,6	310,8	186,7	265,2	292,8	191,1	143,9	145,5		
1986 jan	172,5	175,6	191,2	183,9	130,4	220,9	178,0	291,3	145,4	196,6	142,8	132,2		
feb	167,6	175,0	190,3	176,0	82,2	166,5	162,2	266,9	195,4	184,8	71,6	131,3		
mar	164,4	179,3	201,3	169,7	23,3	175,9	155,7	268,8	185,3	186,1	124,1	131,4		
apr	185,6	200,3	196,9	203,9	69,3	193,0	166,1	415,4	178,6	186,2	126,4	157,2		
mai	164,2	145,7	204,4	164,0	51,7	178,5	157,5	289,9	167,9	172,3	96,4	162,9		
jun	170,7	153,1	225,7	179,0	95,2	178,3	179,9	302,1	167,1	153,8	73,8	151,1		
jul	177,9	214,3	178,2	186,1	83,8	235,4	168,8	252,5	173,0	170,1	89,8	158,4		
aug	151,7	102,2	173,4	175,2	74,2	128,3	159,3	244,8	145,2	145,5	71,1	119,5		
sep	165,4	127,5	223,5	185,4	71,8	173,5	174,8	260,2	140,4	170,0	109,5	129,9		
oct	178,5	276,1	225,8	192,2	58,3	212,7	158,5	263,4	172,1	164,1	122,6	141,2		
nov														

AUSFUHR EXTRA-EG

EXPORTS EXTRA-EC

EXPORTATIONS EXTRA-EC

	EUR 12	B L	DK	D	GR	E	F	IRL	I	NL	P	UK	USA	JAP	
0943 - BEARB. WAREN NACH BESCHAFF. SITC 6			MANUF. GOODS BY MATERIAL SITC 6											ARTICLES MANUF. PAR MATIERES CTCI 6	
MIO ECU															
1980	47 141	4 467	749	12 709	647	2 573	7 064	140	6 379	1 494	464	10 455			
1980 = 100															
1982	119,2	114,8	119,6	126,4	114,8	137,1	120,5	118,7	135,3	134,9	112,3	95,4			
1983	124,6	134,8	149,2	132,1	126,8	148,8	124,0	139,7	147,6	145,8	125,7	86,5			
1984	145,4	161,1	172,0	153,1	147,4	192,9	144,7	189,4	170,6	182,4	160,0	94,3			
1985	152,4	171,2	157,4	168,8	137,0	194,9	150,2	209,7	179,7	194,0	174,8	91,6			
1985 IV	153,5	176,4	169,8	173,4	136,9	198,5	146,4	201,7	186,1	193,7	160,2	86,5			
1986 I	126,7	145,0	147,0	150,5	88,3	119,2	126,4	177,7	143,4	170,0	128,9	75,6			
II	136,8	150,1	168,2	161,6	122,2	130,3	128,9	214,3	157,5	169,9	147,9	87,9			
III	125,0	144,9	146,6	155,6	106,6	110,4	111,7	172,5	144,1	162,5	113,4	74,2			
IV	168,7	168,2	162,9	130,2	126,2	188,6	158,0	184,0	122,8	176,2					
1985 oct	161,0	190,1	201,2	190,3	205,2	182,9	155,5	228,5	168,5	195,3	167,6	95,1			
nov	142,7	166,3	166,8	163,9	101,3	185,9	140,5	218,2	144,4	193,8	157,9	88,3			
dec	156,8	172,7	141,3	165,9	104,2	226,6	143,1	158,3	245,3	192,1	155,3	76,2			
1986 jan	124,4	138,5	142,8	155,5	130,4	102,5	120,8	162,3	123,4	187,4	135,0	77,5			
feb	127,8	151,0	148,0	146,2	104,8	135,9	131,0	177,1	152,4	162,7	120,2	71,1			
mar	127,8	145,5	150,1	149,8	29,6	119,3	127,4	193,8	154,6	160,1	131,6	78,3			
apr	147,9	172,5	167,7	178,7	146,5	137,8	137,9	202,0	165,4	182,7	152,5	91,6			
mai	125,7	123,9	161,0	144,8	101,4	114,8	118,5	240,8	153,4	163,5	142,4	85,3			
jun	136,9	154,0	175,8	161,4	118,5	138,3	130,4	200,2	153,6	163,5	148,9	86,8			
jul	147,6	207,4	103,9	168,1	113,8	153,0	137,1	216,9	168,8	184,7	143,2	89,1			
aug	105,4	68,4	159,4	144,3	69,7	98,5	87,6	109,4	142,1	127,5	96,0	60,6			
sep	122,0	158,8	176,6	154,5	136,2	79,8	110,5	191,3	121,6	175,4	101,1	72,9			
oct	146,8	209,4	189,4	180,2	82,2	142,1	130,5	192,5	160,5	187,5	135,2	78,1			
nov	127,8	151,3	178,8	153,8	79,4	108,9	121,1	203,9	147,2	186,7	119,2	73,7			
dec	145,4	136,3	154,7	139,5	127,1	169,3	166,2	177,7	114,0	76,8					
0944 - MASCHINEN UND FAHRZEUGE SITC 7			MACHINERY AND TRANSPORT EQUIPMENT SITC 7											MACHINES ET MATERIEL DE TRANSPORT CTCI 7	
MIO ECU															
1980	80 340	2 375	1 629	33 033	84	1 537	13 446	226	9 532	3 106	143	15 228			
1980 = 100															
1982	132,9	118,8	143,9	136,9	182,5	175,5	135,3	219,4	133,6	115,8	121,8	120,6			
1983	136,5	128,6	163,6	140,0	150,4	150,0	143,6	293,1	149,7	134,5	121,7	109,3			
1984	156,2	145,0	189,8	159,1	99,9	185,9	164,7	420,5	170,2	151,8	221,8	125,6			
1985	172,6	174,5	214,7	182,0	126,9	180,2	164,0	542,4	186,0	162,6	233,4	141,9			
1985 IV	186,5	182,2	236,7	196,4	118,7	235,4	176,1	518,4	207,9	190,8	280,7	145,0			
1986 I	159,8	179,1	180,9	179,2	121,6	102,0	152,5	431,4	160,7	157,1	143,2	121,0			
II	172,0	187,2	226,4	189,7	100,4	152,5	159,2	518,1	176,6	160,5	189,1	133,3			
III	156,9	170,7	161,9	186,5	79,0	137,1	133,1	397,1	157,8	148,5	152,9	111,3			
IV	194,1	204,7	203,9	165,0	154,7	441,3	189,3	173,4	195,1	116,5					
1985 oct	179,3	172,8	225,5	198,1	167,2	178,0	175,0	435,1	167,9	165,0	197,9	144,9			
nov	170,4	166,5	251,3	182,1	52,5	177,9	156,3	560,6	163,5	201,9	128,1	141,9			
dec	209,9	207,4	233,3	209,1	136,4	350,4	197,0	559,4	292,4	205,5	516,1	148,2			
1986 jan	161,7	189,8	178,8	181,8	144,3	65,9	154,7	379,9	149,3	174,2	198,5	129,4			
feb	158,2	180,3	183,7	176,6	124,2	128,7	148,3	434,5	167,8	143,4	123,3	117,2			
mar	159,4	167,2	180,0	179,0	96,4	111,6	154,6	479,9	164,8	153,8	107,9	116,4			
apr	187,7	217,2	210,2	211,2	85,5	182,0	173,4	423,3	186,5	171,7	129,3	144,3			
mai	163,6	175,5	240,3	174,9	114,8	133,8	148,7	594,3	165,5	166,6	152,5	137,2			
jun	164,8	168,9	228,8	183,0	100,9	141,7	155,5	536,6	177,7	143,3	285,4	118,3			
jul	178,2	240,8	139,9	202,4	90,4	190,3	159,7	401,5	177,5	173,9	258,9	133,2			
aug	135,2	109,7	162,9	161,8	86,8	88,9	107,6	290,2	154,7	117,6	100,3	97,3			
sep	157,3	161,7	183,0	195,3	59,7	132,0	132,1	499,6	141,1	154,1	99,7	103,3			
oct	175,4	233,2	218,5	199,4	54,2	140,9	153,6	377,2	191,9	173,1	264,3	119,4			
nov	158,3	155,9	200,2	187,0	75,2	156,6	136,5	455,7	162,0	145,1	166,7	107,5			
dec	193,4	195,4	225,1	197,4	174,1	491,2	213,9	202,1	154,5	122,5					
0945 - VERSCH. BEARBEITETE WAREN SITC 8			MISC. MANUFACTURED ARTICLES SITC 8											ARTICLES MANUFACTURES DIVERS CTCI 8	
MIO ECU															
1980	21 488	604	881	6 061	87	768	3 437	120	4 735	583	255	3 957			
1980 = 100															
1982	139,2	126,1	141,0	132,3	146,5	158,5	125,4	177,2	162,5	145,7	123,5	130,4			
1983	154,1	145,3	161,9	149,5	163,8	170,9	137,7	222,6	175,5	162,4	149,3	143,1			
1984	191,0	184,0	206,2	178,5	237,2	227,9	169,4	275,3	224,0	202,6	209,7	173,2			
1985	220,3	201,0	238,6	209,2	288,1	242,8	197,1	335,4	252,4	236,3	270,9	203,2			
1985 IV	238,8	205,4	259,1	229,1	367,0	282,6	222,3	372,6	266,3	246,7	270,6	217,3			
1986 I	203,1	207,1	247,6	206,2	216,1	174,5	179,2	277,5	233,8	228,5	261,7	167,8			
II	206,3	181,7	232,7	204,2	348,7	212,9	182,7	332,5	222,5	231,7	253,4	193,5			
III	212,0	164,0	233,5	227,0	323,9	200,3	173,6	368,0	242,7	219,0	283,7	178,0			
IV	195,0	248,2	232,7	202,5	184,7	349,1	235,2	271,0	268,0	186,3					
1985 oct	256,2	231,0	283,9	250,1	448,0	247,2	277,8	399,2	262,3	228,4	294,5	232,2			
nov	219,9	196,8	270,3	215,0	285,4	298,2	183,3	377,2	233,1	250,9	222,9	209,5			
dec	240,4	188,4	223,1	222,2	367,5	302,5	205,7	341,4	303,5	260,8	294,2	210,1			
1986 jan	189,6	220,5	216,5	195,3	227,4	146,7	169,2	225,3	204,3	223,7	231,5	169,0			
feb	210,2	203,2	257,2	206,2	265,9	192,9	185,5	292,5	252,5	236,5	288,7	169,0			
mar	209,7	197,7	269,2	217,2	155,2	183,8	183,0	314,8	244,5	225,4	264,9	165,4			
apr	220,6	217,7	247,7	232,9	435,0	218,0	189,4	327,9	230,2	240,6	263,0	198,9			
mai	193,3	162,9	210,9	179,8	257,9	202,0	163,4	388,9	212,0	223,3	222,3	203,2			
jun	204,9	164,5	239,4	200,0	353,2	218,6	195,3	280,8	225,3	231,0	275,0	178,4			
jul	248,3	205,9	165,9	238,6	311,3	331,4	213,0	422,6	319,4	229,0	363,4	206,2			
aug	183,6	129,7	242,0	208,5	238,8	148,2	138,5	279,9	195,2	190,3	249,2	163,3			
sep	204,3	156,4	292,7	233,9	421,7	121,4	169,2	401,4	213,4	237,6	238,4	164,5			
oct	239,8	243,0	276,5	259,3	371,0	231,0	212,1	389,4	259,1	282,2	292,0	186,8			
nov	206,1	165,6	249,8	213,6	405,0	182,2	164,2	357,7	221,7	276,8	236,6	192,1			
dec	176,5	218,4	225,2	194,5	177,9	300,1	224,7	253,9	275,5	179,9					

EINFUHR INTRA-EG

IMPORTS INTRA-EC

IMPORTATIONS INTRA-EC

	EUR 12	B L	DK	D	GR	E	F	IRL	I	NL	P	UK	USA	JAP
0946 - INSGESAMT - SITC 0-9	TOTAL - SEASONALLY ADJUSTED													TOTAL - CTICI 0-9
SAISONBEREINIGT	SITC 0-9													DESAISONNALISE
	1980 = 100													
1982	122,4	115,5	122,8	120,4	154,4	133,4	126,7	122,7	115,2	117,0	146,4	130,5	130,5	216,9
1983	133,0	129,2	130,2	134,3	169,0	141,2	133,3	125,5	121,1	125,4	132,2	148,5	120,7	235,4
1984	152,0	144,7	146,5	151,3	189,7	155,0	150,4	145,1	146,3	144,4	139,3	174,0	127,9	246,7
1985	170,0	160,4	173,3	165,5	204,9	180,1	166,5	156,8	169,8	166,2	151,1	193,7		254,4
1985 IV		167,8	193,5	168,3	219,2	192,3	176,4	161,9	193,3	165,8	159,5	197,7		120,2
1986 I		163,2	173,0	162,6	183,4	182,6	171,0	151,7	176,7	166,3	130,9	180,1		
II		156,2	185,3	163,8	225,7	226,7	172,4	147,0	170,2	163,0	154,9	192,6		
III		140,1	165,1	146,2	207,1	204,2	152,4	130,1	150,8	154,8	135,8	177,1		
IV		156,9	184,0	158,8		280,0	171,4	143,3	184,2	169,0	174,8	185,8		
1984 oct		156,4	143,8	153,8	207,9		154,4	162,8	164,1	151,1		181,1	148,0	118,7
nov		157,9	155,4	153,8	248,5		166,2	151,6	166,6	151,2		185,4	167,0	125,4
dec		147,9	151,6	150,2	165,5		152,1	148,9	179,8	132,4		177,3	157,4	113,5
1985 jan		156,4	167,1	168,6	254,5		161,3	160,2	152,4	166,4		183,9	171,9	112,4
feb		166,0	169,9	161,6	214,8		172,4	145,4	171,7	162,5		190,7	161,8	110,1
mar		155,7	178,4	166,0	198,6		164,5	151,5	172,7	171,3		205,4	168,1	97,2
apr		157,7	154,3	160,2	203,1		165,8	168,2	161,8	160,8		191,9	165,6	112,2
mai		159,3	168,5	162,1	223,3		163,3	162,6	176,3	170,1		192,6	181,5	104,9
jun		151,9	170,3	157,0	209,1		164,3	148,0	176,0	156,3		197,0	187,2	99,4
jul		161,5	177,3	170,0	220,4		169,4	160,9	153,3	160,1		206,5	180,6	118,2
aug		155,6	174,5	162,0	198,7		165,2	141,3	160,6	159,0		184,7	160,2	120,4
sep		155,7	172,3	159,4	174,2		165,9	165,6	154,1	169,2		192,1	187,3	112,2
oct		172,4	180,3	172,0	189,1		169,9	170,4	168,0	172,4		198,4	178,0	126,2
nov		162,8	178,1	158,9	219,6		164,5	148,9	166,8	156,4		191,8	192,8	113,1
dec		157,2	182,5	161,0	184,8		171,5	158,8	197,4	148,8		190,6		118,8
0947 - INSGESAMT - SITC 0-9	TOTAL - SITC 0-9													TOTAL - CTICI 0-9
	MIO ECU													
1980	274 558	31 782	7 101	66 810	3 135	7 631	50 516	6 025	33 151	30 310	3 096	35 001	3 060	656
	1980 = 100													
1982	122,4	115,5	122,8	120,4	154,4	133,4	126,7	122,7	115,2	117,0	146,4	130,5	115,8	96,1
1983	133,0	129,2	130,2	134,3	169,0	141,2	133,3	125,5	121,1	125,4	132,2	148,5	119,5	103,2
1984	152,0	144,7	146,5	151,3	189,7	155,0	150,4	145,1	146,3	144,4	139,3	174,0	156,2	118,6
1985	170,0	160,4	173,3	165,5	204,9	180,1	166,5	156,8	169,8	166,2	151,1	193,7		112,4
1985 IV	177,9	167,8	193,5	168,3	219,2	192,3	176,4	161,9	193,3	165,8	159,5	197,7		120,2
1986 I	169,0	163,2	173,0	162,6	183,4	182,6	171,0	151,7	176,7	166,3	130,9	180,1		
II	171,4	156,2	185,3	163,8	225,7	226,7	172,4	147,0	170,2	163,0	154,9	192,6		
III	154,4	140,1	165,1	146,2	207,1	204,2	152,4	130,1	150,8	154,8	135,8	177,1		
IV		156,9	184,0	158,8		280,0	171,4	143,3	184,2	169,0	174,8	185,8		
1985 oct	185,9	182,6	204,4	178,5	212,8	186,4	186,8	178,7	172,9	184,1	159,8	213,0	176,4	124,0
nov	172,5	163,5	181,6	162,6	238,7	176,1	168,6	163,2	179,2	161,7	155,6	202,8	191,6	114,3
dec	175,2	157,2	194,6	163,8	206,3	214,3	173,7	143,9	227,9	151,7	163,1	177,3		122,4
1986 jan	163,8	165,2	174,0	159,1	220,4	147,3	163,5	151,2	160,9	163,2	129,1	177,0		
feb	170,6	158,2	177,2	165,7	203,3	184,0	172,5	159,0	187,1	182,4	128,8	178,2		
mar	172,7	166,3	167,8	163,0	126,4	216,6	177,1	144,7	181,9	173,3	134,9	185,1		
apr	182,9	168,5	206,0	182,4	251,0	215,8	184,5	162,2	176,4	175,6	151,6	195,5		
mai	162,9	144,4	177,0	150,4	245,4	226,2	159,6	145,0	170,8	154,2	166,3	186,9		
jun	168,5	155,7	172,9	158,8	180,7	238,0	173,2	133,7	163,4	159,3	146,8	195,5		
jul	169,3	138,4	160,9	158,8	238,5	255,5	175,6	139,2	173,9	155,1	158,5	199,4		
aug	125,6	126,0	157,9	123,6	185,6	142,1	105,9	109,7	99,2	140,8	109,4	157,8		
sep	168,3	155,8	176,5	156,1	197,3	214,8	175,8	141,3	179,4	168,4	139,6	173,9		
oct	185,9	173,6	203,0	173,9	235,3	304,9	182,1	151,4	198,5	179,0	178,1	191,9		
nov	165,3	144,1	170,8	147,0	225,4	266,9	163,3	147,0	178,1	159,1	159,4	190,5		
dec		153,0	178,2	155,6		268,4	168,8	131,5	176,0	169,0	186,8	175,1		
0948 - NAHRUNGS- UND GENUSSMITTEL	FOOD, DRINK AND TOBACCO													PRODUITS ALIMENTAIRES, BOISSONS, TABAC
SITC 0+1	SITC 0+1													CTCI 0+1
	MIO ECU													
1980	34 193	3 842	619	8 547	249	504	5 188	736	5 357	3 703	140	5 327		
	1980 = 100													
1982	129,3	122,9	138,4	123,7	369,9	119,7	134,3	134,0	134,2	125,6	116,1	124,1		
1983	138,0	122,3	150,1	132,5	426,4	155,6	144,5	143,9	144,7	129,5	77,5	135,0		
1984	150,1	141,6	167,3	144,3	473,2	101,2	156,6	156,0	152,0	144,4	105,1	149,1		
1985	167,6	144,2	178,9	156,5	525,6	122,6	175,2	168,7	189,6	162,0	154,3	162,7		
1985 IV	185,4	151,7	183,9	152,6	486,5	139,1	187,4	195,0	264,5	174,3	180,0	178,0		
1986 I	162,5	139,6	178,6	153,4	548,5	144,6	174,4	173,6	183,8	152,7	152,6	147,8		
II	177,1	149,5	190,3	177,0	628,8	216,9	186,5	166,2	179,5	162,0	134,5	172,4		
III	168,3	141,1	188,3	154,6	610,3	294,9	166,5	150,4	185,9	165,4	172,4	163,0		
IV		158,9	197,5	158,0		471,6	189,7	178,0	210,9	186,4	209,8	168,5		
1985 oct	179,7	160,2	189,6	150,1	477,3	128,1	194,2	217,9	182,7	186,1	158,3	205,1		
nov	175,0	143,1	189,4	146,6	634,6	115,6	181,4	182,5	215,6	170,9	173,1	180,5		
dec	201,6	151,9	172,6	161,0	347,7	173,6	186,5	184,7	395,2	165,8	208,7	148,5		
1986 jan	163,7	143,2	168,2	158,4	729,7	91,6	176,7	177,0	180,2	153,0	104,3	144,7		
feb	160,4	132,8	188,0	146,2	491,7	202,2	169,8	175,2	192,7	149,1	211,3	143,4		
mar	163,3	142,8	179,5	155,4	424,0	139,9	176,6	168,5	178,6	156,0	142,3	155,4		
apr	177,5	153,3	198,5	177,0	630,1	170,9	191,1	182,5	175,2	171,3	165,3	185,7		
mai	177,7	142,8	175,8	181,1	726,0	237,6	181,8	183,8	198,5	145,4	138,3	167,5		
jun	176,1	152,5	196,6	172,9	530,3	242,4	186,8	152,2	164,8	169,2	101,8	183,9		
jul	168,2	135,6	179,8	160,8	714,6	252,8	171,9	153,8	165,8	158,1	169,9	178,5		
aug	154,7	133,8	194,2	146,9	587,1	265,2	144,3	127,6	174,3	139,4	152,3	151,7		
sep	181,9	154,0	190,8	156,3	529,2	366,7	183,4	169,7	217,7	198,8	195,0	180,9		
oct	189,4	166,4	194,8	163,2	523,7	504,2	194,9	194,3	209,7	186,5	188,6	177,8		
nov	178,8	147,2	197,8	150,8	524,0	456,4	180,0	171,8	202,6	177,1	171,0	179,3		
dec		163,0	199,7	160,0		454,1	194,2	168,0	220,3	195,7	269,7	148,6		

EINFUHR INTRA-EG

IMPORTS INTRA-EC

IMPORTATIONS INTRA-EC

	EUR 12	B L	DK	D	GR	E	F	IRL	I	NL	P	UK	USA	JAP
0949 - ROHSTOFFE SITC 2+4	RAW MATERIALS SITC 2+4								MATIERES PREMIERES CTCI 2+4					
	MIO ECU													
1980	12 516	1 733	220	3 153	113	756	1 804	139	2 442	1 056	129	970		
	1980 = 100													
1982	114,4	101,4	118,3	114,3	149,6	121,4	110,9	115,0	105,1	128,8	132,1	138,9		
1983	130,9	124,0	134,0	135,5	160,4	128,8	119,3	127,5	116,6	149,8	115,6	165,7		
1984	163,6	145,3	171,0	154,9	159,7	172,7	153,0	165,1	160,6	194,0	141,3	212,6		
1985	180,1	154,8	191,5	177,2	181,1	199,0	157,6	180,8	180,7	212,7	167,5	224,4		
1985 IV	185,3	153,6	199,4	187,5	188,6	191,9	155,6	171,7	200,8	209,7	189,7	216,7		
1986 I	171,6	147,6	190,5	179,7	233,2	162,3	156,2	166,0	170,6	190,0	135,8	201,1		
II	160,1	132,5	179,9	164,2	222,6	162,4	143,6	148,2	156,8	185,3	159,9	195,6		
III	135,6	109,5	155,9	145,8	197,8	120,0	122,1	127,2	122,9	169,5	118,2	173,2		
IV		128,6	194,4	167,8		160,7	139,1	146,2	164,9	203,2	184,1	225,6		
1985 oct	196,6	184,3	203,7	203,3	155,7	191,9	169,3	201,4	184,9	237,8	176,0	240,3		
nov	175,3	142,3	196,6	172,0	225,5	140,8	151,8	176,4	192,6	208,2	176,0	225,0		
dec	184,0	134,2	197,9	187,2	184,7	243,1	145,8	137,2	224,9	183,3	217,0	185,0		
1986 jan	172,5	152,2	240,4	181,5	261,6	138,8	157,3	175,8	164,3	184,5	150,1	217,9		
feb	168,7	139,3	174,9	171,9	283,7	176,1	158,5	165,0	174,2	181,1	118,1	189,8		
mar	173,7	151,4	156,1	185,8	154,2	171,9	152,6	157,0	173,4	204,4	139,1	195,6		
apr	175,3	144,4	220,6	191,4	252,6	144,5	156,4	173,4	167,5	205,3	162,2	207,5		
mai	155,5	120,2	161,4	162,7	256,5	171,1	137,6	143,1	151,6	174,3	175,1	191,5		
jun	149,5	133,0	157,6	138,6	158,7	171,6	136,8	127,9	151,2	176,3	142,3	187,9		
jul	134,9	92,9	113,1	137,0	215,9	154,1	126,1	127,8	145,2	143,8	138,9	164,7		
aug	108,9	103,4	161,2	128,9	176,1	80,9	87,0	116,4	69,5	152,3	68,9	152,2		
sep	163,1	132,1	193,5	171,5	201,5	124,9	153,1	137,3	154,0	212,4	146,8	202,7		
oct	181,8	147,3	185,4	198,1	215,8	168,7	154,6	159,0	189,4	220,4	185,3	188,9		
nov	156,2	118,8	169,4	152,6	168,9	157,7	129,9	150,2	153,9	192,9	170,9	243,2		
dec		119,8	228,3	152,8		155,8	132,8	129,4	151,4	196,2	196,2	244,7		
0950 - BRENNSTOFFE SITC 3	FUELS SITC 3								PRODUITS ENERGETIQUES CTCI 3					
	MIO ECU													
1980	24 409	3 055	1 420	8 277	53	338	4 093	734	1 677	2 614	154	1 993		
	1980 = 100													
1982	143,5	143,2	104,1	134,1	250,3	173,1	159,5	170,8	127,7	181,7	277,1	113,0		
1983	161,2	199,2	84,3	142,8	232,9	302,8	189,3	167,6	144,0	184,1	331,2	119,2		
1984	191,6	236,1	68,1	178,2	359,0	184,3	229,2	187,2	159,5	185,2	432,3	204,8		
1985	210,2	278,8	82,6	193,3	205,7	230,9	240,3	189,4	197,6	220,1	311,2	198,6		
1985 IV	190,9	289,5	100,1	168,5	188,7	154,6	224,6	181,4	191,0	179,8	333,2	141,3		
1986 I	156,9	234,8	50,1	147,1	180,8	196,5	173,1	144,6	128,3	171,2	400,3	104,8		
II	114,2	153,8	32,9	121,5	229,6	254,2	123,5	116,0	60,2	102,0	242,5	86,1		
III	88,9	129,6	24,9	83,6	231,2	113,4	106,3	100,5	36,1	83,5	113,5	95,6		
IV		131,3	24,5	77,0		167,2	93,3		99,5	70,0	116,8	84,4		
1985 oct	195,3	285,0	97,9	176,9	210,0	204,0	216,6	185,3	160,6	220,4	245,6	153,6		
nov	192,0	322,3	67,0	184,8	171,2	143,2	186,1	179,1	229,9	146,6	433,6	145,9		
dec	185,4	261,1	135,5	143,7	184,8	116,6	271,0	179,7	182,6	172,3	320,3	124,5		
1986 jan	169,7	271,8	69,6	168,4	211,0	96,5	194,7	161,2	100,2	171,6	297,5	99,0		
feb	156,0	232,3	46,7	138,5	131,0	228,1	162,9	154,5	176,9	164,0	483,9	110,7		
mar	145,1	200,4	34,2	134,5	200,5	264,8	161,7	118,0	107,9	178,1	419,4	104,6		
apr	129,1	193,4	46,5	135,3	283,4	280,6	135,6	133,6	53,9	122,7	89,8	94,1		
mai	109,7	135,7	33,1	120,9	212,2	143,1	117,2	105,9	74,3	96,9	335,9	83,9		
jun	103,8	132,4	19,1	108,3	193,3	339,0	117,7	108,4	52,5	86,6	301,9	80,3		
jul	96,3	132,8	19,3	94,0	389,7	91,6	114,8	109,8	41,9	92,2	177,4	100,3		
aug	79,5	119,8	20,7	81,8	143,4	87,8	77,3	87,6	34,6	83,7	70,8	80,9		
sep	90,8	136,2	34,9	74,9	160,6	160,6	126,7	104,3	31,7	74,5	92,1	105,7		
oct	86,6	132,4	29,7	79,0	142,8	142,1	86,4	105,3	64,5	72,2	93,6	107,9		
nov	80,3	120,1	15,7	75,4	273,7	134,7	78,5	104,2	88,0	66,1	113,7	75,8		
dec		141,5	27,9	76,6		224,9	115,1	89,1	57,6	60,9	143,0	69,5		
0951 - CHEMISCHE ERZEUGNISSE SITC 5	CHEMICALS SITC 5								PRODUITS CHIMIQUES CTCI 5					
	MIO ECU													
1980	30 963	3 431	885	6 504	521	1 212	6 161	722	4 323	3 451	576	3 177		
	1980 = 100													
1982	124,3	122,8	124,6	127,9	117,5	132,6	115,5	121,7	120,0	120,1	125,5	144,4		
1983	139,3	140,3	141,1	145,2	137,1	139,7	124,9	133,8	137,4	133,9	122,7	166,7		
1984	165,8	168,8	171,1	171,0	162,3	162,2	148,8	157,3	166,5	162,0	130,0	196,6		
1985	184,2	180,4	184,9	191,4	175,7	177,9	167,9	169,1	186,1	185,8	141,4	215,8		
1985 IV	188,2	185,4	182,9	196,3	182,1	175,1	173,4	158,2	203,3	179,2	145,1	215,0		
1986 I	191,0	186,7	180,3	186,6	168,5	227,7	182,1	187,4	207,7	178,7	117,9	219,6		
II	191,6	174,8	207,3	194,6	206,9	230,1	169,6	180,1	198,3	187,5	144,9	231,5		
III	169,8	156,8	166,0	188,3	182,4	181,0	147,5	139,6	164,3	167,2	118,1	210,5		
IV		170,1	173,2	184,9		248,5	163,4	139,4	191,6	167,6	144,1	198,4		
1985 oct	202,6	208,0	198,0	226,1	160,4	192,8	187,0	171,5	187,3	203,0	155,2	227,4		
nov	181,0	174,3	169,1	168,1	231,1	175,3	174,5	155,1	201,6	172,9	133,9	219,8		
dec	181,0	173,9	181,7	194,7	154,7	157,3	158,7	147,9	220,9	161,6	146,2	197,8		
1986 jan	192,6	196,3	164,5	178,3	193,9	234,0	193,9	186,8	191,5	185,0	128,0	229,6		
feb	191,3	172,0	184,8	194,0	209,0	218,1	178,2	184,8	224,9	170,9	109,4	213,5		
mar	189,2	191,7	191,6	187,4	102,6	231,0	174,0	190,7	206,8	180,2	116,2	215,7		
apr	201,4	186,9	237,0	207,4	232,7	209,1	179,8	196,5	205,5	193,8	162,6	240,1		
mai	186,2	164,5	197,9	182,9	232,6	246,2	158,4	178,7	194,8	187,5	141,4	233,1		
jun	187,2	173,1	186,9	193,4	155,4	235,0	170,5	165,1	194,5	181,2	130,9	221,3		
jul	187,1	152,3	151,6	205,4	248,1	228,3	168,4	154,3	199,2	171,4	132,5	225,9		
aug	134,6	148,0	165,9	157,7	133,3	133,5	100,5	115,5	80,1	158,0	94,2	191,2		
sep	187,7	170,0	180,5	202,0	165,6	181,1	173,5	148,9	213,6	172,2	127,6	214,4		
oct	198,3	186,5	199,4	205,9	182,0	311,7	178,0	152,2	211,8	184,9	161,5	207,7		
nov	173,6	161,1	161,6	174,3	187,0	214,9	160,1							

EINFUHR INTRA-EG

IMPORTS INTRA-EC

IMPORTATIONS INTRA-EC

	EUR 12	B L	DK	D	GR	E	F	IRL	I	NL	P	UK	USA	JAP
--	--------	-----	----	---	----	---	---	-----	---	----	---	----	-----	-----

0952 - BEARB. WAREN NACH BESCHAF.
SITC 6MANUF. GOODS BY MATERIAL
CTCI 6ARTICLES MANUF. PAR MATIERES
CTCI 6

MIO ECU														
1980	58 331	6 599	1 461	13 854	645	1 341	12 404	1 194	6 458	6 821	633	6 921		
1980 = 100														
1982	109,0	105,9	128,6	102,8	178,9	126,7	111,2	113,7	100,9	101,9	149,6	116,1		
1983	116,3	121,0	135,5	115,1	206,9	114,8	111,5	109,6	104,4	105,8	127,6	132,6		
1984	133,5	127,2	149,0	129,2	225,2	127,1	126,8	124,6	135,1	127,7	137,4	155,1		
1985	146,3	136,4	170,2	138,9	242,3	155,7	137,9	131,0	146,0	142,8	169,4	173,9		
1985 IV	154,6	143,4	191,9	143,8	280,2	173,5	145,5	135,6	157,6	148,7	184,0	183,3		
1986 I	150,0	138,5	169,9	140,2	199,9	192,3	148,5	125,1	157,2	149,5	132,3	165,9		
II	159,5	142,9	191,6	153,5	267,6	244,3	154,6	129,0	157,6	155,2	181,4	172,3		
III	136,6	122,8	162,6	134,0	250,3	205,3	125,2	118,3	127,3	138,8	164,7	153,2		
IV		138,0	182,2	147,4		247,8	142,8	125,6	151,6	153,7	205,7	159,5		
1985 oct	169,1	161,2	212,7	157,4	268,4	176,0	159,6	150,8	160,8	166,1	200,0	208,6		
nov	151,4	134,0	185,2	141,2	279,8	149,0	143,6	144,8	145,7	151,0	169,4	188,6		
dec	143,2	135,1	178,0	132,7	292,3	195,5	133,3	111,2	166,2	129,1	182,4	152,7		
1986 jan	146,9	139,2	170,2	136,1	217,8	158,6	141,4	123,9	147,3	149,2	138,6	173,8		
feb	151,1	137,1	180,1	141,5	269,2	192,2	151,6	128,7	160,5	145,4	121,0	161,2		
mar	152,0	139,3	159,5	142,9	112,7	226,2	152,5	122,6	163,8	154,0	137,4	162,6		
apr	168,0	150,4	203,2	166,8	282,2	242,7	165,2	134,1	162,9	161,5	181,0	175,6		
mai	149,4	131,8	187,2	140,9	266,7	238,8	140,2	127,3	154,9	145,0	188,6	162,5		
jun	161,2	146,4	184,5	152,9	254,0	251,4	158,4	125,4	154,9	159,1	174,6	178,9		
jul	155,4	118,5	152,4	155,2	245,8	276,7	153,4	131,8	163,4	135,5	202,6	175,2		
aug	99,4	108,1	157,9	103,4	218,7	137,3	68,6	92,0	51,1	124,1	130,2	127,0		
sep	155,0	141,9	177,4	143,3	286,5	201,8	153,7	131,1	167,5	156,9	161,3	157,4		
oct	173,9	157,1	203,7	173,0	367,9	273,5	160,8	137,7	178,0	169,9	215,2	174,4		
nov	146,4	127,5	170,7	137,7	279,7	244,4	135,8	131,9	143,3	150,3	191,0	161,7		
dec		129,3	172,1	131,4		225,6	131,7	107,1	133,5	140,9	210,9	142,5		

0953 - MASCHINEN UND FAHRZEUGE
SITC 7MACHINERY AND TRANSPORT EQUIPMENT
SITC 7MACHINES ET MAT. DE TRANSPORT
CTCI 7

MIO ECU														
1980	76 240	8 811	1 764	14 346	1 393	2 857	14 791	1 569	10 988	7 643	1 241	10 836		
1980 = 100														
1982	123,7	109,4	124,0	126,4	114,3	138,8	133,8	105,4	109,5	107,0	155,7	140,4		
1983	133,9	115,4	145,1	147,4	115,4	138,9	136,7	109,4	104,0	122,6	135,1	167,9		
1984	150,0	127,1	177,0	160,6	126,1	168,8	147,8	132,5	128,8	143,3	119,2	183,6		
1985	172,2	146,3	222,2	176,1	138,1	192,3	167,2	145,6	151,6	172,7	131,1	215,2		
1985 IV	187,2	165,4	256,9	188,5	165,8	222,1	190,7	147,0	168,3	173,9	134,6	221,2		
1986 I	177,7	162,7	242,0	183,1	112,0	169,8	178,9	147,4	160,7	185,6	107,2	205,3		
II	193,5	171,9	271,0	197,6	137,2	234,7	196,9	147,7	164,9	193,3	138,7	227,1		
III	171,8	145,9	239,5	176,2	121,2	228,3	170,1	118,6	150,3	174,8	126,9	202,4		
IV		182,0	284,4	209,8		322,3	207,5	145,5	191,6	211,8	172,3	221,4		
1985 oct	190,6	179,3	260,9	201,4	156,9	198,9	197,8	162,2	153,7	176,2	133,4	224,4		
nov	182,3	158,7	252,4	177,3	169,1	209,9	186,0	151,7	156,6	173,9	128,7	228,4		
dec	188,8	158,1	257,4	186,9	171,3	257,6	188,4	127,1	194,6	171,6	141,5	210,6		
1986 jan	160,4	155,9	239,2	155,5	137,1	124,9	156,4	139,3	136,2	178,5	111,6	195,7		
feb	181,7	158,0	245,2	198,8	115,4	161,1	183,1	162,2	171,1	182,1	97,6	203,3		
mar	191,0	174,2	241,5	195,0	83,4	223,4	197,2	140,7	174,9	196,3	112,3	216,8		
apr	207,3	178,7	294,1	227,0	161,9	221,5	212,6	166,9	174,2	210,0	138,1	230,7		
mai	182,9	160,9	256,6	173,3	150,8	239,4	183,1	148,4	160,1	187,5	150,4	218,8		
jun	190,4	176,1	262,4	192,3	98,7	243,2	194,9	127,8	160,5	182,3	127,6	231,9		
jul	194,2	151,0	257,8	187,1	141,9	304,9	198,4	135,2	181,5	179,3	144,5	237,5		
aug	137,8	122,8	212,5	139,9	117,9	143,5	120,7	100,4	104,5	160,1	104,4	186,7		
sep	183,4	163,8	248,3	201,5	103,7	236,5	191,2	120,2	164,8	185,0	131,7	182,9		
oct	215,3	198,8	306,8	225,1	139,0	336,4	212,3	144,6	202,4	213,0	170,2	213,2		
nov	197,9	165,3	265,5	186,0	156,1	312,4	202,3	151,4	186,0	192,0	155,6	226,3		
dec		181,8	281,1	218,2		318,0	207,9	140,4	186,5	230,6	191,1	224,8		

0954 - VERSCH. BEARBEITETE WAREN
SITC 8MISC. MANUFACTURED ARTICLES
SITC 8ARTICLES MANUFACTURES DIVERS
CTCI 8

MIO ECU														
1980	29 830	3 693	627	7 965	157	607	5 922	789	1 779	4 393	138	3 759		
1980 = 100														
1982	117,2	106,8	120,9	106,4	155,2	130,5	130,1	121,6	126,5	103,0	157,6	135,0		
1983	126,1	110,2	136,5	117,7	167,0	126,2	137,1	122,7	135,5	109,7	142,2	153,8		
1984	142,7	120,8	169,8	130,8	214,4	136,9	150,8	140,3	164,5	121,7	146,1	184,9		
1985	160,6	133,1	208,8	141,3	247,4	169,1	170,7	153,4	197,0	139,8	167,7	207,7		
1985 IV	168,6	132,0	233,8	149,7	259,6	178,0	177,5	170,5	224,0	140,3	170,8	220,3		
1986 I	173,1	152,4	229,8	153,1	182,3	182,4	190,9	154,2	208,9	157,1	137,3	203,2		
II	166,6	134,0	233,8	142,1	260,9	219,6	184,9	145,1	211,8	139,2	207,3	211,4		
III	185,1	159,1	255,9	167,0	234,3	218,0	202,2	164,1	211,5	166,1	219,1	215,4		
IV		144,7	262,7	168,9		270,8	200,1	164,5	224,1	160,9	272,0	217,4		
1985 oct	188,8	158,2	271,1	167,0	259,3	159,1	198,0	200,9	226,9	165,0	195,7	246,0		
nov	162,2	121,2	222,0	138,8	324,4	182,8	165,4	179,4	221,1	137,8	158,3	224,0		
dec	154,6	116,6	208,4	143,4	195,2	192,0	169,1	131,3	224,0	118,2	158,3	190,9		
1986 jan	156,1	131,7	212,9	145,8	223,6	136,6	168,4	132,2	182,5	144,0	134,0	180,9		
feb	180,0	162,3	243,9	161,0	200,1	179,5	200,8	162,4	210,5	159,5	130,0	208,6		
mar	183,1	163,2	232,5	152,4	123,1	231,0	203,6	167,9	233,8	167,9	147,9	220,1		
apr	181,3	152,4	275,0	156,8	362,1	237,5	198,6	167,2	223,0	153,2	200,0	217,7		
mai	150,3	118,7	219,9	119,6	270,9	204,6	162,4	141,3	206,9	127,8	216,0	201,1		
jun	168,0	130,9	206,3	149,9	149,7	216,7	193,6	126,6	205,4	136,6	205,9	215,4		
jul	203,8	153,7	241,2	188,9	241,7	254,5	236,3	153,1	247,2	172,6	234,0	242,6		
aug	154,3	147,0	269,0	146,3	208,7	171,0	146,2	143,7	130,5	146,9	194,1	187,7		
sep	197,2	176,7	257,6	165,8	252,7	228,6	224,1	195,4	256,9	178,9	229,3	216,1		
oct	211,5	175,0	317,6	190,2	315,3	307,6	221,9	190,1	266,1	185,4	301,9	244,5</		

AUSFUHR INTRA-EG

EXPORTS INTRA-EC

EXPORTATIONS INTRA-EC

	EUR 12	B L	DK	D	GR	E	F	IRL	I	NL	P	UK	USA	JAP
0955 - INSGESAMT - SITC 0-9 SAISONBEREINIGT														
TOTAL - SEASONALLY ADJUSTED SITC 0-9														
1980 = 100														
1982	122,2	113,4	125,4	128,1	113,6	128,7	111,9	128,1	125,2	127,5	132,8	120,4	87,8	97,5
1983	132,5	122,6	143,2	135,1	145,5	142,0	122,6	147,4	137,1	138,4	165,2	130,6	81,2	105,8
1984	152,3	135,5	146,3	153,4	184,4	192,1	140,8	184,7	152,8	161,9	208,0	152,9	86,0	110,8
1985	168,5	145,8	162,3	169,2	176,2	209,5	154,8	202,5	172,2	179,7	239,0	174,0		114,3
1985 IV		156,0	169,2	174,7	193,1	225,3	164,4	200,2	199,2	182,1	247,2	175,3		132,3
1986 I		152,1	161,4	175,0	149,0	194,4	162,3	197,0	179,1	181,2	216,5	145,1		
II		155,1	167,3	181,5	209,0	230,8	161,1	203,8	183,1	174,6	248,2	144,2		
III		134,2	151,6	165,9	222,6	176,3	144,0	186,7	177,0	151,1	224,6	124,4		
IV		159,6	172,8	185,6		239,3	165,1	205,0	195,1	154,5	257,4	146,8		
1984 oct		141,3	143,3	173,1	222,8		140,3	192,7	170,8	172,1		156,3	89,9	118,4
nov		145,6	144,2	163,1	243,1		151,4	196,4	147,9	168,4		169,7	87,5	113,6
dec		131,7	154,6	152,8	170,8		143,5	203,9	173,4	151,3		157,8	90,5	110,9
1985 jan		140,6	155,1	166,1	221,0		145,9	204,6	146,6	181,0		171,5	87,4	108,3
feb		141,4	162,9	165,4	181,7		155,1	192,2	170,6	179,8		173,5	87,4	101,2
mar		142,8	156,9	163,9	172,9		155,3	218,7	174,2	179,1		187,2	90,1	103,7
apr		139,7	152,8	169,5	167,1		156,3	192,8	148,3	178,4		178,6	84,4	101,5
mai		146,0	157,5	173,5	241,5		151,4	205,4	183,0	180,8		184,8	85,0	101,2
jun		141,3	166,0	161,1	201,2		150,1	211,4	167,5	168,7		170,6	81,1	108,6
jul		148,3	163,8	174,2	164,5		156,5	206,1	166,1	181,4		177,5	80,8	110,4
aug		139,7	161,3	161,5	153,6		156,2	190,1	163,8	175,7		172,9	85,3	115,5
sep		145,1	168,5	164,9	144,7		159,3	211,7	172,9	180,0		173,9	80,2	116,4
oct		156,5	160,9	174,5	181,8		161,1	199,2	187,4	180,5		173,7	85,0	129,6
nov		145,3	169,3	164,4	166,2		156,4	197,2	164,6	177,5		162,3	86,4	132,0
dec		146,3	158,7	165,3	161,9		155,0	185,4	204,6	182,0		158,4		134,9
0956 - INSGESAMT - SITC 0-9														
TOTAL - SITC 0-9														
MIO ECU														
1980	276 893	34 000	6 296	70 973	1 831	7 813	44 439	4 636	28 955	39 107	1 950	36 892	4 550	1 459
1980 = 100														
1982	122,2	113,4	125,4	128,1	113,6	128,7	111,9	128,1	125,2	127,5	132,8	120,4	87,8	97,5
1983	132,5	122,6	143,2	135,1	145,5	142,0	122,6	147,4	137,1	138,4	165,2	130,6	81,2	105,8
1984	152,3	135,5	146,3	153,4	184,4	192,1	140,8	184,7	152,8	161,9	208,0	152,9	86,0	110,8
1985	168,5	145,8	162,3	169,2	176,2	209,5	154,8	202,5	172,2	179,7	239,0	174,0		114,3
1985 IV	176,8	156,0	169,2	174,7	193,1	225,3	164,4	200,2	199,2	182,1	247,2	175,3		136,1
1986 I	168,2	152,1	161,4	175,0	149,0	194,4	162,3	197,0	179,1	181,2	216,5	145,1		
II	171,3	155,1	167,3	181,5	209,0	230,8	161,1	203,8	183,1	174,6	248,2	144,2		
III	153,1	134,2	151,6	165,9	222,6	176,3	144,0	186,7	177,0	151,1	224,6	124,4		
IV	159,6	172,8	185,6		239,3	165,1	205,0	195,1	154,5	257,4	146,8			
1985 oct	188,6	173,1	183,7	189,8	228,5	227,6	180,9	215,3	198,2	183,2	268,7	190,8	87,6	133,3
nov	170,4	147,8	182,1	169,3	172,9	216,7	161,5	213,1	172,8	184,8	229,6	166,8	85,6	125,3
dec	171,4	147,0	141,9	165,0	177,8	231,7	150,9	172,2	226,6	178,2	243,3	168,2		149,8
1986 jan	166,0	148,3	169,6	173,1	195,6	171,4	158,5	174,7	162,7	190,2	201,6	148,8		
feb	169,6	150,7	155,0	173,0	181,5	209,4	164,4	191,3	186,5	180,1	228,4	149,8		
mar	168,9	157,2	159,5	179,0	69,9	202,3	163,9	225,0	188,0	173,2	219,7	136,7		
apr	184,1	172,1	165,8	200,6	220,8	243,6	170,5	185,5	188,2	184,5	257,5	160,6		
mai	160,0	141,5	165,9	162,5	215,9	217,5	149,3	226,0	175,5	171,8	253,9	131,1		
jun	169,9	151,7	170,1	181,5	190,3	231,3	163,4	199,9	185,5	167,5	233,1	141,1		
jul	168,8	148,7	125,9	178,3	255,4	224,8	163,2	200,6	210,8	152,1	265,7	142,8		
aug	120,6	101,8	149,4	136,6	139,2	121,5	105,6	148,5	129,4	131,3	167,1	95,0		
sep	170,0	152,2	179,4	182,8	273,2	182,5	163,1	211,1	190,8	169,8	240,9	135,5		
oct	187,7	181,4	195,0	203,9	185,0	239,2	178,2	192,6	221,1	166,1	284,9	152,5		
nov	164,9	144,9	176,4	176,9	205,8	235,7	158,2	219,7	187,4	151,3	244,0	135,1		
dec		152,5	146,9	176,1		243,1	159,0	202,5	177,0	146,0	243,4	152,8		
0957 - NAHRUNGS- UND GENUSSMITTEL SITC 0+1														
FOOD, DRINK AND TOBACCO SITC 0+1														
PRODUITS ALIMENTAIRES, BOISSONS, TABAC CTCI 0+1														
MIO ECU														
1980	33 860	3 267	2 470	4 366	384	1 457	7 242	1 642	2 364	7 648	199	2 819		
1980 = 100														
1982	129,3	137,9	134,0	140,3	157,4	124,8	122,0	101,4	136,0	131,1	114,6	122,7		
1983	137,2	142,7	134,7	150,2	188,3	126,3	134,4	108,0	140,6	139,2	133,0	127,4		
1984	154,3	161,1	128,5	166,3	246,8	158,8	155,2	130,8	159,9	157,4	150,1	134,3		
1985	164,8	167,3	137,3	179,2	238,8	155,6	165,5	139,0	187,6	167,2	166,8	146,0		
1985 IV	179,7	182,8	147,1	197,7	275,5	173,1	194,1	137,1	240,3	156,1	202,3	167,2		
1986 I	163,5	169,8	140,0	180,0	216,4	187,5	174,7	122,6	146,4	165,3	146,3	137,0		
II	175,6	187,0	142,8	182,0	272,8	173,9	174,8	137,4	178,1	190,7	170,6	149,9		
III	168,8	171,9	140,2	188,7	342,3	115,0	167,5	154,2	192,7	168,9	148,4	156,0		
IV		191,0	144,0	209,4		221,1	183,2	160,6	180,2	167,0	198,9	209,6		
1985 oct	189,3	197,1	150,4	211,7	304,2	130,7	211,3	170,0	224,5	166,2	223,0	179,6		
nov	181,0	172,2	160,4	194,5	340,9	155,0	202,4	148,4	230,6	159,6	195,8	159,5		
dec	168,9	179,1	130,4	186,9	181,4	233,6	168,6	92,8	265,7	142,5	188,0	162,4		
1986 jan	163,3	164,5	148,5	189,4	343,6	131,7	171,8	103,2	140,1	174,8	135,6	129,2		
feb	160,5	169,9	132,0	177,8	210,6	197,4	170,1	121,8	154,3	153,0	133,2	146,7		
mar	166,7	175,0	139,6	172,9	95,2	233,5	182,0	142,7	144,9	168,0	170,1	135,1		
apr	180,9	202,8	139,6	197,9	242,4	168,9	189,8	113,7	175,5	186,7	179,9	167,6		
mai	171,9	183,4	146,3	166,6	367,8	165,2	162,9	159,9	180,0	192,2	172,1	134,0		
jun	173,9	174,9	142,5	181,6	208,3	187,7	171,7	138,4	178,8	193,1	159,8	148,0		
jul	171,8	183,7	129,6	193,7	394,6	142,5	163,2	172,8	190,2	173,1	188,8	147,5		
aug	150,3	149,6	138,7	170,5	228,6	104,1	150,4	132,7	159,7	155,0	81,1	137,3		
sep	184,2	182,3	152,5	201,9	403,8	98,4	189,0	157,2	228,4	178,5	175,4	183,2		
oct	190,3	209,5	153,9	230,9	246,2	142,5	189,9	130,8	211,5	171,4	212,2	221,8		
nov	181,9	171,2	150,3	198,9	223,9	244,9	186,3	163,8	172,0	171,4	194,9	192,5		
dec		192,2	127,7	198,4		275,9	173,5	187,2	157,1	158,3	189,8	214,6		

AUSFUHR INTRA-EG

EXPORTS INTRA-EC

EXPORTATIONS INTRA-EC

	EUR 12	B L	DK	D	GR	E	F	IRL	I	NL	P	UK	USA	JAP
--	--------	-----	----	---	----	---	---	-----	---	----	---	----	-----	-----

**0958 - ROHSTOFFE
SITC 2+4**

**RAW MATERIALS
SITC 2+4**

**MATIERES PREMIERES
CTCI 2+4**

MIO ECU														
1980	11 980	1 040	565	2 140	168	383	2 572	247	575	2 500	273	1 516		
1980 = 100														
1982	111,8	118,5	115,7	115,2	119,0	107,9	112,1	118,8	120,9	114,1	117,1	91,6		
1983	127,6	126,1	126,3	128,3	253,0	132,8	135,4	139,6	135,5	123,4	118,0	103,1		
1984	158,2	168,4	129,1	168,5	224,4	157,5	153,6	227,8	164,9	157,1	179,4	132,0		
1985	174,1	173,0	150,9	183,5	159,8	222,6	173,8	206,9	173,9	179,8	187,4	142,9		
1985 IV	184,1	174,2	155,7	179,4	169,4	174,0	192,1	173,1	222,4	215,3	174,5	136,2		
1986 I	164,6	152,3	137,8	172,6	156,0	143,4	176,0	169,0	156,5	183,5	139,9	134,8		
II	150,4	146,3	135,3	157,6	172,0	165,7	137,7	183,7	151,6	176,6	166,3	111,8		
III	130,0	122,0	116,3	137,9	268,2	166,0	109,0	163,9	134,0	150,7	172,5	91,8		
IV	160,9	156,9	157,7			266,7	143,9	178,7	161,0	164,5	178,8	118,5		
1985 oct	190,1	196,2	208,2	211,6	200,3	181,4	207,8	202,1	214,9	171,2	202,6	137,7		
nov	166,0	164,9	145,6	166,5	150,1	169,9	219,3	113,2	168,1	149,5	163,7	119,8		
dec	196,1	161,4	113,2	160,2	157,9	170,7	149,0	204,0	284,2	325,2	157,1	151,2		
1986 jan	167,9	151,7	145,7	185,0	183,3	125,9	172,0	194,0	143,6	195,2	130,1	131,6		
feb	160,4	152,5	122,5	166,2	218,1	170,0	172,7	159,2	169,3	168,0	136,0	131,2		
mar	165,6	152,7	145,3	166,6	66,4	134,4	183,3	153,7	156,5	187,2	153,5	141,5		
apr	162,0	171,2	148,1	174,2	149,8	147,4	147,9	181,8	156,8	178,6	184,9	140,2		
mai	146,4	137,3	140,8	147,7	137,9	177,4	129,0	177,0	154,5	187,9	171,8	94,2		
jun	142,7	130,5	117,1	150,7	228,3	172,3	136,3	192,3	143,5	163,3	142,3	101,0		
jul	124,1	136,0	65,8	135,2	237,3	192,7	109,0	166,3	119,0	127,8	165,2	99,0		
aug	103,6	83,2	95,6	127,3	132,9	138,0	74,7	134,0	125,1	123,1	129,8	74,3		
sep	162,3	146,8	187,5	151,2	434,3	167,4	143,3	191,5	157,9	201,1	222,5	101,9		
oct	169,7	186,0	159,8	175,7	293,9	211,1	163,8	199,8	169,0	181,0	175,7	114,9		
nov	154,6	146,3	170,7	153,1	354,2	298,0	144,8	188,2	161,8	153,3	193,3	101,3		
dec		150,2	140,3	144,4		291,0	123,0	148,1	152,3	159,3	167,5	139,3		

**0959 - BRENNSTOFFE
SITC 3**

**FUELS
SITC 3**

**PRODUITS ENERGETIQUES
CTCI 3**

MIO ECU														
1980	25 852	2 711	124	2 544	311	260	1 941	38	1 118	9 536	83	7 186		
1980 = 100														
1982	141,2	117,1	85,2	121,7	38,4	327,2	127,2	134,6	156,8	140,8	62,9	158,7		
1983	159,8	125,9	443,3	118,5	27,4	443,4	135,4	288,5	130,3	152,8	128,5	198,0		
1984	188,2	136,8	365,2	134,6	87,7	641,4	152,7	379,1	134,4	183,2	114,8	235,9		
1985	206,8	117,9	357,1	122,1	108,3	629,4	164,8	450,0	160,2	206,6	198,2	274,5		
1985 IV	200,6	127,4	411,9	104,2	134,7	556,3	173,2	372,1	150,5	219,0	75,8	239,9		
1986 I	164,6	105,1	307,2	98,0	27,2	432,4	119,9	270,7	110,6	187,7	143,5	193,8		
II	116,7	91,9	196,7	88,3	75,3	448,6	95,7	320,4	125,1	130,7	265,0	107,7		
III	89,1	64,4	154,2	76,7	68,6	275,7	94,4	162,4	98,7	96,2	161,7	82,3		
IV		68,8	180,4	85,4		270,0	114,3	279,0	76,0	80,7	99,2	92,1		
1985 oct	206,6	149,3	600,4	107,3	165,6	630,5	203,0	373,1	114,0	194,1	76,7	275,6		
nov	192,6	120,8	259,1	109,0	13,3	504,0	169,0	371,5	70,0	236,4	53,0	212,6		
dec	202,4	111,9	376,2	96,2	225,3	534,4	147,7	371,6	267,7	226,3	97,8	231,4		
1986 jan	188,8	118,3	342,2	110,0	9,7	554,0	133,4	349,3	75,5	194,7	54,1	260,5		
feb	166,0	103,4	377,3	88,4	0,0	363,4	131,4	279,5	120,3	201,7	288,4	180,6		
mar	138,9	93,5	202,1	95,6	72,0	379,7	94,8	183,2	136,1	186,7	88,1	140,3		
apr	138,9	101,8	203,8	98,1	82,3	583,1	83,8	364,3	116,6	160,8	70,7	141,4		
mai	108,6	81,9	222,7	82,4	143,6	356,9	107,6	282,4	98,0	120,8	357,1	97,4		
jun	102,8	92,0	163,5	84,5	0,0	405,8	95,6	314,6	160,9	110,4	367,3	84,5		
jul	102,7	84,1	149,5	84,8	85,9	384,6	101,5	245,1	79,6	111,0	106,5	97,8		
aug	71,1	53,1	129,8	67,6	32,1	167,5	81,3	110,6	109,7	75,3	169,9	60,5		
sep	93,6	55,9	183,2	77,6	87,7	275,0	100,5	131,6	106,8	102,3	208,7	88,6		
oct	86,8	76,3	149,5	96,1	32,5	253,2	96,0	161,2	78,7	72,1	179,4	99,4		
nov	81,7	66,1	220,8	84,2	51,1	213,9	113,8	354,1	59,5	79,7	52,9	77,2		
dec		64,1	171,0	76,0		342,7	133,2	321,6	89,8	90,3	65,5	99,7		

**0960 - CHEMISCHE ERZEUGNISSE
SITC 5**

**CHEMICALS
SITC 5**

**PRODUITS CHIMIQUES
CTCI 5**

MIO ECU														
1980	28 055	3 609	287	7 872	93	540	4 424	531	1 710	5 308	95	3 588		
1980 = 100														
1982	125,7	121,8	147,9	128,6	81,4	131,0	125,5	148,3	113,0	127,1	246,6	119,1		
1983	138,6	135,1	169,2	148,8	104,3	145,6	133,1	156,4	134,9	139,1	298,3	117,8		
1984	163,5	156,2	196,5	175,5	96,3	169,7	159,8	185,5	170,6	160,3	346,7	140,8		
1985	183,2	172,2	206,7	189,8	74,7	213,1	198,9	229,8	187,4	173,0	355,6	158,2		
1985 IV	193,5	180,4	202,3	179,7	71,5	220,1	269,5	207,0	225,6	166,4	334,3	160,8		
1986 I	188,0	177,4	230,3	205,7	85,2	179,6	184,1	257,3	198,1	188,6	301,3	147,1		
II	184,4	178,9	221,7	199,1	81,9	205,0	178,8	232,3	196,8	175,1	374,5	156,9		
III	163,6	158,1	205,7	177,6	52,1	176,1	170,7	154,4	169,8	156,5	275,8	132,9		
IV		172,4	210,8	188,6		207,7	171,6	174,4	197,1	161,0	290,7	149,2		
1985 oct	194,2	199,5	213,4	204,8	94,5	214,5	193,7	236,3	218,8	177,6	349,4	166,8		
nov	218,0	166,9	222,1	179,5	51,9	228,8	453,8	223,8	175,3	166,2	331,4	158,9		
dec	168,2	174,8	171,4	154,7	67,9	216,9	160,9	160,8	282,5	155,5	321,9	156,7		
1986 jan	190,3	174,8	267,1	216,6	99,1	163,5	195,5	193,5	175,7	196,5	313,2	135,8		
feb	191,1	182,0	212,6	204,8	113,4	189,3	181,7	230,9	211,5	192,7	274,4	162,0		
mar	182,6	175,4	211,3	195,8	43,3	185,9	174,9	347,5	201,2	176,6	316,3	143,5		
apr	196,3	192,4	219,2	220,6	75,8	203,3	192,8	216,2	194,4	177,6	501,8	168,9		
mai	175,8	172,0	230,1	182,6	59,9	208,1	166,3	303,6	196,2	171,6	332,9	143,9		
jun	181,1	172,3	215,7	194,3	110,0	203,6	177,3	177,1	199,8	178,0	288,7	157,8		
jul	176,9	182,6	196,8	188,5	69,0	208,7	178,6	175,9	197,7	159,9	315,2	151,8		
aug	134,0	124,2	195,2	145,7	35,6	117,9	142,6	137,6	127,9	132,4	232,9	109,7		
sep	179,8	167,6	225,2	198,7	51,8	201,7	190,9	149,6	183,7	177,2	279,3	137,2		
oct	194,9	199,4	237,5	218,4	65,8	239,0	176,2	197,4	213,9	179,4	299,3	165,9		
nov	168,5	160,5	234,1	180,5	86,3	197,4	171,9	190,8	191,0	156,8	272,0	139,4		
dec		157,3	160,9	167,0		186,5	166,8	135,0	186,4	146,9	300,7	142,3		

AUSFUHR INTRA-EG

EXPORTS INTRA-EC

EXPORTATIONS INTRA-EC

	EUR 12	B L	DK	D	GR	E	F	IRL	I	NL	P	UK	USA	JAP	
0961 - BEARB. WAREN NACH BESCHAFF. SITC 6	MANUF. GOODS BY MATERIAL SITC 6						ARTICLES MANUF. PAR MATIERES CTCI 6								
	MIO ECU														
1980	59 936	11 230	737	15 336	537	2 032	10 060	630	6 933	5 580	577	6 283			
	1980 = 100														
1982	108,2	96,2	112,1	114,4	106,1	115,4	102,2	120,8	124,9	112,2	127,0	96,7			
1983	114,1	104,1	126,7	119,6	129,3	110,2	107,5	129,2	137,9	119,6	152,6	91,8			
1984	131,7	116,6	141,7	137,2	162,0	142,9	125,7	142,0	157,5	137,2	190,3	107,7			
1985	144,4	124,1	145,7	152,5	153,0	165,2	134,7	153,2	174,4	151,1	216,8	122,5			
1985 IV	153,8	132,5	151,9	157,5	160,5	182,3	140,0	159,0	205,5	151,6	250,5	131,2			
1986 I	148,2	129,1	145,0	158,6	124,2	159,5	138,9	156,6	184,8	163,0	189,0	112,2			
II	158,4	128,4	161,4	167,3	196,6	171,0	145,0	158,2	197,6	175,5	228,7	138,8			
III	135,5	109,8	136,8	151,1	177,2	144,6	118,8	136,7	164,3	148,1	193,2	114,5			
IV	151,3	128,5	151,3	160,9		183,4	135,6	148,9	189,1	152,5	234,7	133,4			
1985 oct	171,2	150,9	174,7	179,1	214,1	195,6	154,8	171,7	218,7	170,4	260,8	142,8			
nov	147,1	123,5	160,9	151,1	139,9	173,3	140,4	174,4	180,1	149,6	232,4	131,8			
dec	143,1	123,1	120,1	142,3	127,4	177,9	124,9	131,1	217,6	134,8	258,1	118,9			
1986 jan	147,9	128,1	152,7	161,1	164,5	146,1	133,0	155,2	176,0	188,2	163,7	104,7			
feb	148,9	127,4	143,8	156,9	179,5	165,2	141,7	156,3	188,5	152,3	202,6	119,6			
mar	147,7	131,9	138,6	157,6	28,4	167,2	141,9	158,1	189,9	148,6	200,8	112,3			
apr	168,8	144,1	161,2	182,1	226,3	171,4	152,2	156,6	205,4	172,5	240,9	152,9			
mai	147,5	114,8	157,1	146,8	169,1	176,2	132,2	173,9	191,3	186,1	236,8	126,0			
jun	158,9	126,5	165,9	173,0	194,5	165,4	150,5	144,2	196,0	167,8	208,3	137,6			
jul	154,2	123,3	104,2	163,5	224,0	174,9	141,2	152,3	209,3	147,6	235,9	138,2			
aug	98,8	76,9	140,3	122,1	99,4	112,9	79,2	97,7	105,3	128,6	142,0	65,7			
sep	153,4	129,4	165,7	167,7	208,3	146,1	136,1	160,1	178,3	168,1	201,7	139,6			
oct	171,0	149,9	174,0	183,6	128,2	200,2	150,4	159,1	216,1	179,7	257,1	141,1			
nov	145,6	116,0	155,6	153,7	185,7	175,8	133,3	168,6	187,6	145,4	230,5	127,6			
dec	119,5	124,2	145,4			174,1	123,0	119,0	163,5	132,2	216,5	131,4			
0962 - MASCHINEN UND FAHRZEUGE SITC 7	MACHINERY AND TRANSPORT EQUIPMENT SITC 7						MACHINES ET MATERIEL DE TRANSPORT CTCI 7								
	MIO ECU														
1980	76 114	7 555	1 275	28 021	29	2 397	13 087	901	8 704	4 376	300	9 468			
	1980 = 100														
1982	123,5	122,7	108,6	135,7	161,0	124,2	106,8	169,2	121,5	128,9	138,2	106,9			
1983	132,7	132,5	126,1	141,0	157,6	146,4	119,4	207,6	137,6	137,6	204,3	108,4			
1984	151,0	137,0	128,1	158,8	240,1	222,2	133,6	283,7	146,8	161,4	271,0	130,7			
1985	172,0	161,1	160,8	178,8	222,9	239,5	152,2	311,9	170,0	183,2	276,2	152,3			
1985 IV	188,1	181,1	161,8	191,7	208,9	272,3	162,4	321,9	201,9	202,7	280,1	165,4			
1986 I	177,2	172,8	151,3	189,0	283,3	219,6	164,4	324,9	179,4	191,9	226,1	131,4			
II	197,0	187,0	172,5	206,6	311,0	320,5	172,8	327,4	202,4	214,2	277,1	154,0			
III	168,0	158,4	138,3	178,8	252,3	216,0	147,5	292,0	175,2	192,7	216,4	131,8			
IV	206,3	206,3	193,6	215,5		299,8	184,5	334,9	230,2	229,8	300,5	167,7			
1985 oct	192,1	193,4	156,9	196,4	268,7	282,7	171,1	304,2	186,2	206,0	317,6	173,2			
nov	183,1	177,3	193,7	187,7	176,4	267,8	156,4	320,3	175,8	222,9	271,9	160,7			
dec	189,0	172,7	134,7	191,1	181,7	266,3	159,6	341,3	243,6	179,2	250,9	162,3			
1986 jan	165,6	155,8	145,5	179,5	317,6	195,9	157,7	274,6	160,8	195,7	242,2	115,6			
feb	179,4	172,9	145,7	187,3	453,4	253,1	169,2	307,3	177,6	192,4	218,2	142,8			
mar	186,5	189,7	162,8	200,2	78,7	209,8	166,4	392,7	199,7	187,5	217,7	135,8			
apr	211,5	203,5	161,0	228,9	336,6	356,5	180,9	287,6	210,8	229,2	298,7	160,6			
mai	180,7	164,8	163,9	184,3	285,9	284,8	160,8	340,6	196,3	201,1	289,2	143,1			
jun	199,0	192,7	192,7	206,6	310,6	320,1	176,6	354,0	200,2	212,3	243,4	158,4			
jul	190,2	164,9	112,6	196,8	277,7	278,8	186,5	287,4	206,4	189,6	292,4	157,0			
aug	126,1	117,0	139,1	141,2	202,5	117,5	92,2	216,0	129,3	172,0	111,5	103,5			
sep	187,5	193,2	163,1	198,5	276,7	251,7	163,9	372,7	189,9	216,6	245,2	134,8			
oct	223,2	230,4	248,9	225,9	391,7	320,9	201,0	304,7	249,9	249,7	319,6	164,1			
nov	197,8	183,7	180,9	206,5	267,6	289,2	166,8	363,4	222,4	215,5	304,3	155,4			
dec	204,8	151,0	214,0			289,3	185,8	336,6	218,3	224,1	277,7	183,6			
0963 - VERSCH. BEARBEITETE WAREN SITC 8	MISC. MANUFACTURED ARTICLES SITC 8						ARTICLES MANUFACTURES DIVERS CTCI 8								
	MIO ECU														
1980	29 045	2 601	552	6 843	307	739	3 872	541	7 292	2 451	411	3 436			
	1980 = 100														
1982	119,1	114,4	132,0	121,4	148,9	126,7	104,7	134,0	123,8	119,8	147,3	111,7			
1983	129,7	128,1	155,3	127,7	190,8	135,5	115,1	165,8	134,5	130,0	178,2	118,2			
1984	146,3	140,2	176,9	143,8	238,3	164,5	127,5	190,6	150,3	147,5	224,8	134,7			
1985	163,8	149,4	194,6	165,8	239,5	180,5	143,0	204,9	165,2	168,5	295,8	149,8			
1985 IV	175,6	163,0	208,6	173,5	276,5	206,8	145,5	208,7	182,1	177,1	308,4	166,1			
1986 I	178,1	161,5	208,9	185,8	232,7	176,2	157,7	203,1	191,5	183,1	330,2	134,8			
II	169,3	160,8	217,2	174,1	333,6	191,9	145,5	208,9	154,9	189,6	318,3	157,5			
III	188,3	156,3	213,2	197,2	330,7	225,6	151,8	198,4	201,9	194,7	351,8	156,7			
IV	187,2	233,4	194,3			231,1	154,4	213,2	183,4	193,9	368,9	167,6			
1985 oct	196,8	193,2	228,3	200,4	331,1	219,4	169,8	215,4	194,2	206,0	335,7	180,1			
nov	165,5	150,9	219,8	159,9	229,4	204,4	136,2	235,5	163,4	182,4	272,7	166,5			
dec	164,4	144,8	177,8	160,2	269,1	196,5	130,5	175,1	188,6	143,0	316,8	151,8			
1986 jan	163,4	159,1	207,3	172,1	277,3	135,3	142,9	187,6	171,9	171,1	312,5	116,2			
feb	186,7	163,8	209,9	187,5	302,5	194,8	164,1	204,5	210,4	184,0	357,1	141,0			
mar	184,2	161,7	209,5	197,9	318,1	198,7	166,1	217,2	192,4	194,2	321,1	147,2			
apr	184,2	182,1	219,2	198,1	396,6	183,3	159,9	204,8	159,9	203,4	323,7	178,7			
mai	152,2	143,4	206,4	151,3	263,2	193,9	125,7	226,9	140,8	179,4	313,4	136,7			
jun	171,4	156,9	226,2	172,9	340,8	198,4	150,8	194,8	163,9	186,0	317,7	157,0			
jul	212,1	164,1	165,8	208,7	370,7	321,2	174,7	219,7	254,9	177,0	416,8	175,3			
aug	149,4	121,8	216,5	169,5	232,9	169,3	107,1	152,6	143,4	180,0	298,0	128,2			
sep	203,4	182,9	257,2	213,4	388,6	186,2	173,5	222,9	207,3	227,1	340,5	166,6			
oct	218,1	223,6	252,4	225,1	318,9	282,3	179,0	214,7	220,7	223,6	431,2	181,7			
nov	175,0	169,3	237,9	177,9	323,8	212,0	136,6	232,3	171,3	194,0	314,3	154,0			
dec	168,8	209,7	179,9			199,1	1								

VERBRAUCHERPREISE
CONSUMER PRICES
PRIX A LA CONSOMMATION

	EUR 10	B	DK	D	GR	E	F	IRL	I	L	NL	P	UK	USA	JAP
1001 - GESAMTINDEX															
GENERAL INDEX															
EUR 10 = 100															
1980	100,0	4,1	1,9	23,6	2,3	0,0	23,0	0,9	19,4	0,2	5,5	0,0	19,1		
1980 = 100															
1983	132,7	126,0	131,5	115,6	181,4	147,0	139,0	155,8	157,3	128,4	115,9	184,3	127,1	120,9	109,7
1984	141,2	134,0	139,8	118,4	214,6	163,5	149,2	169,2	174,3	135,7	119,6	237,5	133,4	126,1	112,3
1985	149,1	140,5	146,4	121,0	256,3	178,0	158,0	178,4	190,3	141,3	122,3	284,1	141,5	130,5	114,5
1986	153,4	142,3	151,7	120,7	315,5	193,6	162,2	185,2	201,4	141,7	122,7	317,6	146,3	133,0	115,3
1985 IV	151,3	141,7	147,8	121,3	280,4	182,2	160,1	180,5	195,7	144,2	123,1	294,5	143,4	132,3	115,2
1986 I	152,2	142,0	147,6	121,3	297,3	189,3	160,3	183,3	198,7	143,5	122,6	309,0	144,4	132,6	115,3
II	153,3	142,2	152,5	121,0	310,2	191,4	161,4	185,5	200,8	142,7	123,0	316,1	146,3	132,3	115,6
III	153,5	142,5	152,6	120,4	316,5	195,8	162,4	185,8	201,9	142,2	121,9	318,7	146,4	133,3	115,0
IV	154,6	142,6	154,2	120,0	335,1	198,1	163,5	186,2	204,3	142,4	123,2	326,4	148,3	134,0	114,9
1985 dec	151,7	141,8	147,9	121,4	288,8	183,2	160,3	0,0	196,9	144,5	122,9	299,4	143,7	132,6	115,0
1986 jan	152,1	142,0	147,5	121,6	295,6	188,4	160,4	0,0	197,9	144,2	122,4	305,1	144,0	133,1	115,4
feb	152,1	142,1	147,4	121,3	293,5	189,3	160,0	183,3	198,7	143,6	122,6	309,2	144,5	132,7	115,3
mar	152,4	141,9	148,0	121,0	302,8	190,1	160,4	0,0	199,6	142,9	122,7	312,7	144,7	132,1	115,2
apr	153,0	142,4	151,8	120,9	307,3	190,5	161,0	0,0	200,0	142,7	123,2	316,8	146,1	131,8	115,5
mai	153,3	142,0	152,9	120,9	309,0	191,0	161,4	185,5	201,0	142,7	123,2	315,3	146,4	132,2	115,9
jun	153,5	142,2	152,7	121,1	314,3	192,7	161,9	0,0	201,3	142,6	122,7	316,3	146,3	132,9	115,3
jul	153,2	142,2	151,7	120,5	312,6	194,7	162,1	0,0	201,3	142,3	121,6	316,2	145,9	132,9	115,0
aug	153,3	142,3	152,5	120,2	312,5	195,3	162,3	185,8	201,9	141,9	121,8	319,3	146,3	133,1	114,7
sep	154,0	142,8	153,7	120,4	324,4	197,3	162,9	0,0	202,5	142,3	122,3	320,5	147,1	133,8	115,3
oct	154,2	142,7	154,0	120,0	332,6	198,1	163,3	0,0	203,4	142,5	123,2	322,7	147,3	133,9	115,4
nov	154,7	142,6	154,4	119,9	334,9	197,6	163,5	186,2	204,4	142,5	123,3	325,5	148,5	134,0	114,8
dec	155,0	142,7	154,3	120,1	337,8	198,5	163,7	0,0	205,1	142,4	123,0	331,1	149,0	134,1	114,6
1987 jan	155,7	143,3	154,6	120,6	341,5	199,9	165,2	0,0	206,3	142,6	121,3	335,1	149,6	135,0	114,1
feb	156,1	143,6	154,4	120,7	342,7	200,6	165,5	0,0	207,2	142,8	121,5	338,5	150,2	113,5	
1002 - NAHRUNGSMITTEL															
FOOD EXCL. DRINKS AND MEALS OUT															
PRODUITS ALIMENTAIRES SANS REPAS ET BOISSONS A L'EXT.															
EUR 10 = 100															
1980	100,0	3,7	1,8	19,3	4,2	0,0	21,6	1,2	27,2	0,1	4,4	0,0	16,4		
1980 = 100															
1983	132,8	125,4	130,3	112,1	186,1	144,7	140,3	137,3	149,5	129,3	111,8	189,4	120,7	114,6	
1984	142,3	134,9	141,8	114,2	219,9	163,6	151,7	151,1	163,2	138,8	115,2	251,1	127,4	119,6	
1985	149,5	139,2	147,8	114,4	262,7	179,3	159,1	155,8	177,5	143,7	115,9	295,6	131,4	121,6	
1986	154,6	141,7	150,8	113,8	316,1	197,9	164,4	162,6	187,1	147,1	114,6	318,1	135,7	125,6	
1985 IV	151,0	138,3	148,0	112,4	285,3	183,5	161,2	158,3	182,1	145,9	114,7	300,8	131,8	122,9	
1986 I	153,3	140,6	149,3	114,4	301,0	192,6	161,7	160,3	185,0	146,0	115,6	312,8	134,2	124,0	
II	154,8	142,2	150,7	115,4	314,0	192,4	162,2	162,9	186,6	147,1	115,3	319,8	136,6	124,4	
III	154,9	142,4	151,7	113,5	318,3	201,9	163,9	163,8	187,5	148,2	113,8	320,8	136,1	126,5	
IV	155,4	141,5	151,3	112,0	331,0	204,7	165,1	163,3	189,4	147,3	113,7	325,5	136,1	127,4	
1985 oct	150,4	138,2	148,0	112,0	277,4	181,5	161,0	0,0	181,3	146,0	114,5	296,2	131,1	122,0	
nov	151,0	138,3	148,0	112,4	285,8	183,3	161,0	158,3	182,0	145,8	114,6	301,2	131,8	122,8	
dec	151,8	138,5	148,0	112,9	292,7	185,6	161,5	0,0	183,1	145,8	115,0	304,9	132,6	123,8	
1986 jan	152,7	139,7	149,0	114,0	297,6	193,1	161,5	0,0	184,3	145,9	115,3	308,6	133,3	124,0	
feb	153,4	140,6	149,0	114,8	300,1	192,6	161,7	160,3	185,2	145,9	115,8	313,2	134,3	123,8	
mar	153,8	141,6	150,0	114,5	305,2	192,0	162,0	0,0	185,6	146,1	115,7	316,5	134,9	124,1	
apr	154,4	142,5	150,0	115,1	312,9	190,9	162,0	0,0	185,6	146,7	115,7	322,3	135,8	124,1	
mai	154,8	142,1	151,0	115,4	312,6	191,2	162,1	162,9	186,7	146,8	115,5	318,4	136,7	124,5	
jun	155,3	142,0	151,0	115,8	316,5	195,0	162,4	0,0	187,4	147,7	114,7	318,7	137,3	124,5	
jul	154,8	142,0	151,0	114,9	313,2	199,6	163,1	0,0	187,2	147,5	114,3	317,7	135,8	125,7	
aug	154,6	142,5	152,0	113,0	316,0	200,7	163,9	163,8	187,2	148,6	113,5	322,5	136,3	126,7	
sep	155,1	142,6	152,0	112,6	325,8	205,4	164,7	0,0	188,1	148,6	113,5	322,1	136,1	126,9	
oct	155,2	142,4	152,0	112,1	329,4	205,7	165,0	0,0	188,8	147,5	114,0	321,1	135,9	127,1	
nov	155,2	141,5	151,0	111,7	330,2	203,5	165,0	163,3	189,5	147,2	113,7	323,7	135,8	127,5	
dec	155,6	140,8	151,0	112,1	333,5	205,0	165,3	0,0	190,0	147,1	113,3	331,6	136,7	127,7	
1003 - GETRAENKE (ZU HAUSE),TABAK															
DRINKS (HOME CONSUMPTION) TOBACCO															
BOISSONS (A DOMICILE) ET TABAC															
EUR 10 = 100															
1980	100,0	3,3	3,2	25,3	2,6	0,0	17,7	3,2	16,9	0,1	5,2	0,0	22,4		
1980 = 100															
1983	140,9	131,0	127,2	120,4	169,8	144,0	143,9	185,6	168,8	136,9	112,8	159,1	143,8	131,4	
1984	148,9	138,8	136,7	120,0	201,2	156,7	152,5	198,7	183,2	145,6	121,8	190,5	154,5	139,2	
1985	156,1	146,9	141,5	121,4	230,9	170,2	157,1	210,5	198,1	152,0	124,9	235,9	165,5	144,9	
1986	164,0	153,6	149,3	123,7	279,3	192,8	165,5	227,2	211,1	161,0	126,2	268,7	176,0	153,5	
1985 IV	159,5	150,4	142,0	123,0	239,6	175,2	160,2	212,6	206,8	156,4	125,1	248,2	169,4	148,6	
1986 I	161,1	151,8	142,3	123,1	268,7	185,5	161,2	221,7	208,6	157,3	125,4	263,1	170,8	151,3	
II	164,0	152,8	151,0	123,6	281,3	193,4	164,9	229,1	210,6	160,5	126,1	266,9	176,5	152,3	
III	165,1	154,4	152,0	123,9	282,5	195,3	167,7	229,2	211,8	163,1	126,3	270,6	177,7	154,9	
IV	165,7	155,3	152,0	124,0	284,6	196,9	168,3	229,0	213,2	163,2	127,1	275,7	179,0	155,4	
1985 oct	159,3	149,8	142,0	122,9	234,9	173,9	160,0	0,0	206,1	156,0	125,2	247,6	169,3	148,1	
nov	159,6	150,4	142,0	123,0	238,0	175,2	160,2	212,6	207,0	156,2	125,0	248,7	169,8	148,3	
dec	159,7	151,0	142,0	122,9	245,9	176,5	160,3	0,0	207,3	156,9	125,1	248,4	169,0	149,2	
1986 jan	160,5	151,6	142,0	123,0	257,1	180,9	160,7	0,0	207,9	157,0	125,3	261,2	170,0	150,7	
feb	161,2	151,8	143,0	123,0	273,4	183,6	161,2	221,7	208,6	157,4	125,4	264,1	171,0	151,4	
mar	161,5	152,0	142,0	123,1	275,4	192,0	161,8	0,0	209,4	157,5	125,5	263,9	171,5	151,8	
apr	163,6	152,2	150,0	123,3	280,8	192,9	163,7								

VERBRAUCHERPREISE
CONSUMER PRICES
PRIX A LA CONSOMMATION

	EUR 10	B	DK	D	GR	E	F	IRL	I	L	NL	P	UK	USA	JAP
--	--------	---	----	---	----	---	---	-----	---	---	----	---	----	-----	-----

**1004 - BEKLEIDUNG, SCHUHE
EINSCHL. REPERATUR**
**CLOTHING, FOOTWEAR
INCL. REPAIRS**
**HABILLEMENT, CHAUSSURES
Y COMPRIS REPARATIONS**

EUR 10 = 100

1980	100,0	3,8	1,4	27,8	2,6	0,0	18,5	0,8	22,7	0,1	5,3	0,0	16,9		
1980 = 100															
1983	125,0	116,7	117,6	113,0	194,6	143,4	132,5	132,2	154,3	120,0	108,9	167,0	104,5	110,2	
1984	132,9	123,7	125,8	115,7	239,6	159,7	145,9	142,2	171,9	126,0	110,9	207,7	104,5	112,6	
1985	141,5	132,6	134,3	118,4	292,5	177,2	157,9	151,1	190,4	132,1	115,3	249,6	108,5	115,6	
1986	149,0	141,6	143,1	120,6	366,7	195,4	168,1	156,7	206,2	139,5	118,3	316,2	111,5	116,5	
1985 IV	145,9	136,3	139,7	119,5	337,0	184,3	162,6	155,0	198,4	135,6	121,5	273,2	111,1	118,0	
1986 I	146,1	138,2	137,0	120,0	329,4	189,1	164,6	154,8	200,7	136,8	115,1	288,9	109,9	115,0	
II	148,4	139,1	143,7	120,4	354,8	193,5	167,3	156,1	204,7	139,6	121,0	301,8	110,8	115,5	
III	149,0	142,8	141,7	120,8	359,4	195,7	168,8	156,3	206,6	140,1	113,8	307,8	111,6	116,3	
IV	152,6	146,1	150,0	121,3	423,3	203,4	171,9	159,6	212,8	141,5	123,2	334,8	113,8	119,1	
1985 oct	145,3	135,2	140,0	119,1	336,0	182,0	161,3	0,0	196,7	134,4	122,5	263,8	111,0	118,3	
nov	146,2	136,5	140,0	119,7	336,9	184,8	162,9	155,0	198,8	135,9	122,7	274,0	111,3	118,4	
dec	146,3	137,3	139,0	119,7	338,2	186,2	163,7	0,0	199,6	136,5	119,4	281,7	111,0	117,2	
1986 jan	145,4	137,6	130,0	119,8	335,1	187,5	164,1	0,0	199,5	136,5	111,9	285,1	109,6	114,9	
feb	145,9	137,9	138,0	120,1	309,7	188,7	164,5	154,8	200,5	136,6	114,4	288,0	109,9	114,4	
mar	147,1	139,1	143,0	120,2	343,3	191,0	165,3	0,0	202,2	137,2	119,1	293,7	110,1	115,7	
apr	148,0	140,2	144,0	120,3	346,7	192,6	166,5	0,0	203,7	138,9	122,0	299,2	110,7	116,2	
mai	148,3	135,3	144,0	120,5	347,8	193,4	167,4	156,1	204,9	140,0	122,2	302,0	110,9	115,7	
jun	148,7	141,8	143,0	120,5	370,0	194,4	167,9	0,0	205,6	140,0	118,8	304,1	110,7	114,6	
jul	148,1	142,0	135,0	120,6	358,3	194,8	168,3	0,0	206,0	140,0	110,5	304,4	110,4	113,9	
aug	148,7	142,5	139,0	120,7	348,2	195,1	168,6	156,3	206,2	140,0	112,5	304,9	111,8	116,0	
sep	150,2	144,0	151,0	121,0	371,7	197,3	169,5	0,0	207,5	140,2	118,5	314,0	112,7	118,9	
oct	152,1	145,3	151,0	121,2	420,8	199,8	170,9	0,0	211,2	140,9	124,3	325,4	113,4	119,5	
nov	152,8	146,4	150,0	121,3	424,3	204,6	172,0	159,6	213,1	141,8	124,1	336,3	113,9	119,5	
dec	152,9	146,8	149,0	121,3	424,8	205,9	172,7	0,0	214,0	141,8	121,2	342,7	114,0	118,2	

1005 - MIETE, HEIZUNG, BELEUCHTUNG
RENT, FUEL, POWER
LOGEMENT, CHAUFFAGE, ECLAIRAGE

EUR 10 = 100

1980	100,0	4,1	3,1	26,7	1,7	0,0	22,7	0,6	14,8	0,2	5,3	0,0	21,1		
1980 = 100															
1983	142,6	135,6	135,5	118,3	171,9	146,7	147,0	149,7	170,1	139,5	128,4	213,1	155,1	122,7	
1984	152,8	144,2	142,1	122,7	196,5	160,0	158,6	160,9	198,8	144,9	134,3	293,6	162,3	128,5	
1985	161,5	150,6	148,8	126,8	230,0	170,1	169,2	174,4	213,3	151,6	139,0	348,6	172,6	133,0	
1986	163,1	142,5	154,8	123,4	277,8	180,0	170,8	173,3	214,7	126,0	138,9	370,7	182,8	136,8	
1985 IV	163,5	150,7	150,7	127,4	246,2	172,5	170,3	175,0	218,5	151,8	140,3	357,2	176,0	134,9	
1986 I	162,7	148,7	149,7	125,8	269,1	177,6	168,7	177,4	217,6	143,0	140,4	381,8	176,5	135,5	
II	163,2	142,7	156,7	124,0	272,4	179,8	167,7	173,8	215,6	129,9	139,8	373,3	184,7	136,5	
III	162,8	139,6	155,0	122,4	279,8	181,0	171,6	171,6	212,0	115,8	137,9	368,8	184,8	137,7	
IV	163,5	139,2	158,0	121,3	290,0	181,5	175,1	170,5	213,5	115,5	137,6	359,1	185,1	137,6	
1985 oct	163,2	150,9	150,0	127,3	237,8	172,2	170,3	0,0	217,7	151,7	140,5	350,9	175,5	134,6	
nov	163,8	151,5	151,0	127,8	244,6	172,5	170,5	175,0	218,8	151,8	140,2	356,8	176,0	134,9	
dec	163,6	149,7	151,0	127,2	256,3	172,8	170,1	0,0	219,1	152,0	140,1	363,9	176,4	135,2	
1986 jan	163,6	149,0	151,0	126,5	268,8	176,7	170,0	0,0	220,2	148,3	140,7	381,7	176,4	135,5	
feb	162,3	148,2	149,0	125,6	270,0	177,8	167,7	177,4	216,6	143,2	140,5	381,7	176,5	135,4	
mar	162,3	148,8	149,0	125,4	268,4	178,4	168,3	0,0	216,0	137,4	140,1	381,9	176,5	135,6	
apr	163,9	144,7	156,0	124,9	271,2	179,1	168,5	0,0	216,0	133,4	140,1	382,2	185,1	136,0	
mai	163,2	142,2	158,0	123,9	272,1	180,0	167,9	173,8	216,0	130,7	139,7	368,8	184,5	136,2	
jun	162,5	141,1	156,0	123,2	273,9	180,3	166,6	0,0	214,7	125,5	139,5	368,8	184,6	137,2	
jul	162,2	139,2	154,0	122,1	274,7	180,7	169,8	0,0	211,9	119,7	138,0	368,8	184,7	137,3	
aug	162,9	139,6	155,0	122,6	279,5	180,9	171,8	171,6	211,9	113,7	138,1	368,8	184,8	137,7	
sep	163,3	140,0	156,0	122,5	285,4	181,3	173,2	0,0	212,1	113,9	137,6	368,8	185,0	138,2	
oct	163,4	139,0	156,0	121,4	287,6	182,1	174,2	0,0	214,3	115,4	137,7	361,1	185,0	137,9	
nov	163,5	139,4	159,0	121,3	290,0	181,2	175,1	170,5	213,2	115,5	137,6	358,1	185,0	137,4	
dec	163,7	139,2	159,0	121,1	292,4	181,3	175,9	0,0	213,1	115,5	137,6	358,1	185,3	137,5	

**1006 - WAREN UND DIENSTE
FUER DEN HAUSHALT**
**HOUSEHOLD GOODS AND
SERVICES**
BIENS ET SERVICES DE MENAGE

EUR 10 = 100

1980	100,0	5,4	1,6	27,2	2,0	0,0	24,9	0,8	16,6	0,2	5,7	0,0	15,8		
1980 = 100															
1983	127,8	118,5	129,8	113,7	176,8	143,8	136,5	144,8	153,1	125,4	110,1	172,1	120,0	115,9	
1984	134,9	125,2	137,8	115,9	221,8	159,5	146,1	154,2	169,0	132,7	111,9	225,5	125,0	118,2	
1985	141,5	131,5	145,3	117,7	267,2	173,6	154,0	158,3	184,1	136,8	112,9	267,5	131,2	120,1	
1986	147,1	137,4	149,8	119,1	347,1	190,7	160,8	161,5	195,9	142,4	114,6	308,4	135,1	121,7	
1985 IV	143,9	133,8	147,0	118,4	294,5	178,8	156,6	159,8	189,1	138,1	113,5	280,4	133,6	120,5	
1986 I	145,2	135,3	148,3	118,7	322,4	185,6	158,2	160,5	192,0	140,3	114,0	291,0	133,7	121,1	
II	146,8	136,8	149,7	119,0	344,2	190,4	160,4	162,0	195,2	142,0	114,5	302,1	135,1	121,5	
III	147,5	138,2	150,3	119,2	348,8	192,4	161,8	161,4	196,7	143,3	114,5	309,7	135,4	121,9	
IV	148,8	139,4	151,0	119,5	372,9	194,5	163,0	162,2	199,6	144,2	115,3	317,2	136,3	122,4	
1985 oct	143,3	133,4	147,0	118,2	284,9	177,8	156,1	0,0	187,2	138,0	113,4	277,3	133,1	120,3	
nov	144,1	133,8	147,0	118,5	293,3	178,6	156,7	159,8	189,9	138,2	113,5	281,1	133,8	120,6	
dec	144,3	134,2	147,0	118,4	305,3	179,9	157,1	0,0	190,3	138,2	113,6	282,8	133,9	120,7	
1986 jan	144,7	134,7	148,0	118,5	319,0	183,2	157,6	0,0	190,2	138,8	113,8	284,3	133,7	120,9	
feb	145,3	135,3	148,0	118,8	313,1	185,2	158,1	160,5	192,6	140,5	114,1	292,6	134,6	121,0	
mar	145,5	135,8	149,0	118,9	335,0	188,3	158								

VERBRAUCHERPREISE

CONSUMER PRICES

PRIX A LA CONSOMMATION

	EUR 10	B	DK	D	GR	E	F	IRL	I	L	NL	P	UK	USA	JAP
--	--------	---	----	---	----	---	---	-----	---	---	----	---	----	-----	-----

1007 - VERKEHR, NACHRICHTENUEBERMITTLUNG

TRANSPORT, COMMUNICATIONS

TRANSPORTS, COMMUNICATIONS

EUR 10 = 100

1980	100,0	3,6	2,0	25,5	2,0	0,0	21,9	0,9	17,7	0,2	4,2	0,0	22,1		
							1980 = 100								
1983	132,5	131,2	133,3	117,1	161,0	150,1	138,2	170,3	160,9	131,3	116,5	210,4	127,5	119,5	
1984	139,7	134,4	139,5	120,1	177,1	165,0	148,8	183,0	178,1	140,4	120,1	257,9	130,6	124,4	
1985	147,2	141,3	145,2	123,2	206,9	175,8	159,9	194,3	190,7	145,7	123,0	294,9	136,9	128,1	
1986	146,9	136,0	150,0	118,3	262,0	184,3	158,3	193,2	199,0	137,9	119,6	352,2	136,6	123,1	
1985 IV	148,5	141,5	145,0	123,6	230,8	179,6	160,6	194,9	194,4	146,6	122,6	329,3	137,5	129,2	
1986 I	146,8	137,4	144,0	120,3	252,9	181,3	156,9	196,3	196,9	143,5	120,0	350,9	136,3	127,2	
II	146,4	136,0	150,7	117,9	258,1	183,9	158,1	191,9	198,5	137,4	118,9	355,2	135,5	122,5	
III	147,0	135,1	152,3	117,8	264,9	186,1	159,3	190,7	199,7	135,4	118,9	355,6	136,4	121,2	
IV	147,5	135,6	153,0	117,2	271,9	186,0	158,8	194,1	200,7	135,4	120,5	348,0	138,3	121,7	
1985 oct	148,0	141,5	145,0	123,5	218,6	179,0	160,7	0,0	192,2	146,6	122,6	321,3	137,5	128,5	
nov	148,4	141,7	145,0	123,6	229,3	181,3	160,7	194,9	193,7	146,4	122,9	324,9	137,5	129,3	
dec	149,0	141,1	145,0	123,6	244,6	178,5	160,3	0,0	197,4	146,6	122,2	341,6	137,4	129,7	
1986 jan	147,3	139,6	145,0	122,5	252,1	180,7	158,9	0,0	196,4	145,9	121,5	349,1	133,7	129,7	
feb	146,8	137,4	143,0	120,2	252,7	181,7	156,3	196,3	196,6	143,8	120,1	349,1	137,1	127,8	
mar	146,2	135,3	144,0	118,1	253,9	181,4	155,4	0,0	197,8	140,7	118,3	354,4	138,0	124,0	
apr	145,7	135,8	149,0	117,3	255,3	182,9	156,5	0,0	198,1	137,7	118,7	356,3	135,6	121,4	
mai	146,1	135,9	151,0	117,5	259,5	183,9	158,2	191,9	198,3	137,6	119,2	354,6	134,7	122,4	
jun	147,3	136,3	152,0	118,9	259,5	184,8	159,7	0,0	199,1	136,7	118,9	354,6	136,1	123,5	
jul	146,9	135,5	152,0	117,9	260,6	186,0	160,0	0,0	199,3	137,5	118,1	355,6	135,7	122,0	
aug	146,5	134,1	152,0	117,2	264,4	186,1	158,8	190,7	199,7	134,2	118,8	355,6	135,8	120,6	
sep	147,6	135,5	153,0	118,3	269,8	186,3	159,2	0,0	200,0	134,5	119,8	355,6	137,7	121,0	
oct	147,4	135,5	153,0	117,3	270,3	186,7	159,1	0,0	200,2	135,6	119,6	359,3	137,8	121,2	
nov	147,5	135,5	153,0	117,0	271,9	185,7	158,6	194,1	200,8	135,5	120,9	317,9	138,6	121,8	
dec	147,7	135,8	153,0	117,3	273,7	185,7	158,6	0,0	201,2	135,1	121,0	366,7	138,6	122,0	

1008 - ERHOLUNG, UNTERHALTUNG, BILDUNG

RECREATION, EDUCATION ETC.

LOISIRS, SPECTACLES, ENSEIGNEMENT CULTURE

EUR 10 = 100

1980	100,0	2,9	2,1	29,4	1,2	0,0	18,3	1,1	16,8	0,1	6,6	0,0	21,5		
							1980 = 100								
1983	127,0	120,8	132,0	111,4	195,0	147,3	132,7	160,6	155,3	128,2	112,5	165,6	125,2	120,2	
1984	134,1	130,7	139,6	114,2	226,1	161,0	140,9	174,5	172,7	136,1	114,6	213,7	131,0	124,2	
1985	141,1	137,3	146,2	116,2	280,0	175,8	147,8	183,9	189,6	140,5	116,7	279,2	139,8	129,3	
1986	147,2	143,2	151,8	117,8	341,4	190,5	154,4	192,2	206,9	143,1	117,9	308,4	145,7	133,5	
1985 IV	142,9	138,9	148,0	116,3	305,5	180,9	149,8	186,4	194,4	142,1	116,6	274,0	141,9	130,8	
1986 I	145,6	141,1	150,0	118,0	319,2	188,3	152,0	187,6	203,9	143,4	117,7	282,6	142,9	132,3	
II	147,0	142,6	151,0	118,0	334,1	189,1	153,8	192,4	205,4	142,0	118,0	288,1	146,0	133,0	
III	147,4	144,1	152,3	117,2	348,7	190,8	154,9	192,9	207,9	141,7	117,7	289,9	146,4	133,9	
IV	148,8	145,1	154,0	118,1	363,6	193,9	156,8	196,1	210,2	145,5	118,4	307,8	147,3	135,0	
1985 oct	142,4	138,5	148,0	115,8	300,9	180,3	149,2	0,0	193,4	140,9	116,9	273,4	141,7	130,7	
nov	142,7	139,0	148,0	116,3	304,0	180,8	149,8	186,4	193,1	142,3	116,4	274,1	141,9	131,0	
dec	143,5	139,2	148,0	116,8	311,5	181,5	150,3	0,0	196,7	143,2	116,5	274,6	142,2	130,7	
1986 jan	145,3	140,6	149,0	117,9	314,0	188,1	151,3	0,0	203,1	143,6	117,4	277,2	143,1	131,9	
feb	145,9	141,1	150,0	118,1	315,0	188,4	152,0	187,6	204,0	143,6	117,9	284,4	144,3	132,5	
mar	145,6	141,6	151,0	118,1	328,7	188,3	152,7	0,0	204,6	143,0	117,9	286,2	141,4	132,4	
apr	146,8	142,5	151,0	118,1	328,2	188,8	153,3	0,0	205,0	141,7	118,0	287,1	145,7	132,6	
mai	147,0	142,2	151,0	118,1	333,1	189,0	153,8	192,4	205,6	141,9	118,0	288,6	146,1	132,9	
jun	147,2	143,0	151,0	117,9	341,0	189,4	154,2	0,0	205,7	142,5	118,0	288,6	146,3	133,4	
jul	147,0	143,1	152,0	117,3	345,1	190,0	154,5	0,0	206,7	140,5	117,7	289,6	145,8	133,6	
aug	147,4	144,0	152,0	117,1	341,1	190,2	154,8	192,9	208,4	141,1	117,7	289,6	146,3	133,9	
sep	147,8	145,2	153,0	117,2	359,8	192,2	155,3	0,0	208,6	143,4	117,7	290,5	147,0	134,1	
oct	148,5	145,4	154,0	117,9	360,4	193,4	156,3	0,0	209,0	145,6	118,5	307,0	147,2	134,7	
nov	148,8	145,1	154,0	117,9	362,8	194,0	156,9	196,1	210,7	145,6	118,3	307,9	147,2	135,1	
dec	149,1	144,9	154,0	118,4	367,6	194,3	157,2	0,0	210,9	145,3	118,3	308,6	147,6	135,1	

1009 - SONSTIGE GUETER UND DIENSTLEISTUNGEN EINSCHL. GASTSTAETTENVERZehr

OTHER GOODS AND SERVICES INCL. DRINKS AND MEALS OUT

AUTRES BIENS ET SERVICES REPAS ET BOISSONS A L'EXT. INCL.

EUR 10 = 100

1980	100,0	4,0	1,3	18,8	1,4	0,0	21,8	0,5	21,1	0,2	5,5	0,0	25,3		
							1980 = 100								
1983	132,3	122,3	130,8	118,5	212,5	156,8	142,7	172,7	163,7	125,0	112,9	174,4	114,4	127,1	
1984	143,4	128,8	139,9	120,8	266,7	176,2	153,2	186,0	182,1	132,8	116,1	218,2	129,1	134,4	
1985	156,4	136,4	147,8	125,7	328,6	193,2	162,5	193,0	200,8	140,3	118,7	264,0	149,8	139,2	
1986	164,4	146,5	154,0	130,1	415,1	216,9	169,7	205,9	217,5	147,7	120,7	308,7	154,6	145,5	
1985 IV	159,4	139,9	150,0	126,6	376,9	198,7	165,7	196,0	206,7	143,2	119,6	275,7	151,6	141,4	
1986 I	162,4	142,2	151,3	129,5	405,3	211,2	166,7	201,9	212,2	144,1	119,8	294,9	154,7	143,2	
II	163,3	146,0	154,0	130,1	409,9	215,8	168,7	205,5	216,3	148,1	120,7	305,4	152,5	144,8	
III	164,1	149,7	155,0	130,5	411,6	219,2	170,9	209,0	219,0	149,1	120,9	312,8	150,9	146,9	
IV	167,8	148,0	155,7	130,5	433,6	221,6	172,5	207,1	222,6	149,6	121,3	320,7	160,3	147,0	
1985 oct	158,7	139,6	149,0	126,4	357,8	198,0	165,5	0,0	205,3	142,5	119,6	273,7	150,7	141,1	
nov	159,4	139,1	150,0	126,4	381,9	198,8	165,7	196,0	206,9	143,4	119,6	275,0	151,6	141,4	
dec	160,1	140,9	151,0	127,0	391,1	199,4	165,9	0,0	207,9	143,8	119,7	278,3	152,5	141,6	
1986 jan	161,4	140,9	151,0	129,3	407,2	208,4	166,2	0,0	209,5	143,9	119,8	290,3	153,7		

LANDWIRTSCH. ERZEUGERPREISE
AGRIC. PROD. PRICES
PRIX AGRIC. A LA PRODUCTION

	EUR 10	B	DK	D	GR	E	F	IRL	I	L	NL	P	UK	USA	JAP
--	--------	---	----	---	----	---	---	-----	---	---	----	---	----	-----	-----

**1101 - LANDWIRTSCHAFTLICHE PRODUKTE
EINSCHL. OBST UND GEMUESE**
**AGRICULTURAL PRODUCTS
INCL. FRUIT AND VEGETABLES**
**PRODUITS AGRICOLES
AVEC FRUITS ET LEGUMES**

EUR 10 = 100

1980	100,0	3,1	3,3	15,0	6,2		22,8	2,7	26,9	0,1	7,2				12,7	
1980 = 100																
1982	125,1	123,8	125,1	109,4	152,0		126,9	127,5	131,8	124,2	112,4				119,6	
1983	133,6	132,5	131,1	108,5	178,8		136,5	135,4	143,7	135,3	114,7				125,8	
1984	139,9	135,3	135,1	107,2	215,2		140,8	139,4	153,9	133,5	116,8				126,0	
1985	144,1	132,6	132,6	103,1	254,2		143,0	135,6	163,5	137,8	114,6				124,0	
1985 IV	146,9	131,2	131,8	103,3	270,7		142,5	134,3	169,6	137,5	115,7				125,0	
1986 I	148,3	131,2	130,5	102,2	272,0		146,5	140,9	168,7	137,5	116,7				130,7	
II	146,2	130,3	128,8	98,7	266,3		144,3	139,1	170,6	138,1	110,4				127,5	
III	145,0	121,6	126,6	98,1	285,6		137,6	131,4	170,3	137,9	103,4				124,6	
IV				96,2	296,9		141,8								123,9	
1985 oct	145,0	126,3	131,2	101,9	268,9		138,2	132,4	168,9	137,1	109,1				121,8	
nov	147,2	134,8	132,0	103,8	274,1		143,5	134,2	170,3	137,5	117,0				124,9	
dec	148,4	132,5	132,1	104,2	269,1		145,9	136,2	169,7	137,9	121,1				128,3	
1986 jan	147,0	130,1	131,8	102,4	274,1		146,1	141,1	167,1	138,0	117,6				128,0	
feb	149,3	133,4	130,0	102,5	271,0		148,1	141,0	171,0	137,4	117,4				132,2	
mar	148,6	130,1	129,6	101,7	271,0		145,3	140,5	168,0	137,3	115,3				131,9	
apr	147,2	126,3	128,7	99,2	272,5		144,7	139,0	167,1	137,8	113,2				129,4	
mai	146,2	137,8	128,6	97,8	259,5		145,5	140,8	172,3	137,8	110,0				126,2	
jun	145,1	126,8	129,1	99,2	266,9		142,6	137,6	172,4	138,7	108,1				127,0	
jul	142,3	119,4	127,3	98,2	280,3		134,0	133,5	167,7	137,7	101,6				122,5	
aug	144,7	120,7	126,2	97,3	285,0		138,5	129,5	169,5	137,4	101,4				125,7	
sep	147,8	124,8	126,3	99,0	291,5		140,2	131,3	173,7	138,6	107,2				125,7	
oct			126,2	96,6	294,9		140,9	132,2	176,9		103,5				123,7	
nov			125,5	96,4	301,4		141,5	134,2							123,4	
dec				95,5	294,3		143,1								124,7	

**1102 - PRODUKTE PFLANZLICHEN URSPRUNGS
EINSCHL. OBST UND GEMUESE**
**VEGETABLE PRODUCTS
INCL. FRUIT AND VEGETABLES**
**PRODUITS D'ORIGINE VEGETALE
AVEC FRUITS ET LEGUMES**

EUR 10 = 100

1980	100,0	2,2	2,1	9,9	9,9		24,2	0,9	35,5	0,1	5,5				9,7	
1980 = 100																
1982	126,3	119,7	119,0	105,6	146,6		127,1	121,3	131,4	106,9	105,5				121,1	
1983	139,5	139,3	134,1	107,4	172,3		138,4	133,1	144,8	131,0	116,1				137,1	
1984	147,6	141,9	125,3	106,8	209,7		142,3	138,3	155,7	111,9	121,4				132,1	
1985	152,5	129,1	124,3	101,3	246,7		141,8	116,4	166,6	110,3	113,0				121,3	
1985 IV	156,2	125,5	123,1	101,7	263,0		137,9	122,6	174,2	104,2	116,8				120,0	
1986 I	159,2	129,5	127,7	106,9	258,4		147,6	136,1	169,6	104,2	128,0				135,7	
II	160,6	143,4	129,5	106,2	250,0		148,8	141,9	176,6	104,2	117,9				137,9	
III	158,1	115,0	120,8	100,7	277,9		135,2	122,9	178,0	104,4	98,1				123,2	
IV				95,9	288,4		139,9								121,7	
1985 oct	154,4	115,8	120,6	99,5	265,0		131,6	121,3	174,3	104,2	99,6				111,9	
nov	156,6	134,0	124,1	102,0	269,3		138,7	119,9	175,7	104,2	118,8				119,6	
dec	157,6	126,6	124,5	103,8	254,7		143,3	126,6	172,5	104,2	132,0				128,5	
1986 jan	155,4	122,3	128,5	105,5	260,2		144,8	132,1	167,5	104,2	126,1				129,0	
feb	161,5	134,9	127,1	106,8	258,5		151,1	134,5	173,8	104,2	130,8				138,7	
mar	160,8	131,3	127,4	108,5	256,4		146,9	141,5	167,6	104,2	127,2				139,4	
apr	161,1	131,0	128,4	107,4	258,8		148,3	142,6	168,1	104,2	126,4				137,6	
mai	161,6	169,2	130,2	105,3	240,3		152,0	141,8	180,4	104,2	118,4				136,1	
jun	158,9	129,9	129,9	106,0	250,9		146,2	141,3	181,3	104,2	108,9				140,1	
jul	153,3	105,9	123,1	103,5	270,7		129,1	129,0	174,1	103,9	93,3				121,2	
aug	157,9	113,4	119,6	98,2	277,4		138,2	117,0	176,5	103,9	93,7				125,1	
sep	162,9	125,6	119,7	100,4	285,6		138,5	122,8	183,3	105,6	107,4				123,2	
oct			120,6	95,4	287,3		138,6	121,6	187,2		101,0				121,3	
nov			121,0	95,4	294,8		138,8	127,2							120,7	
dec				96,8	283,0		142,3								123,2	

1103 - PRODUKTE TIERISCHEN URSPRUNGS
LIVESTOCK PRODUCTS
PRODUITS D'ORIGINE ANIMALE

EUR 10 = 100

1980	100,0	3,8	4,2	19,1	3,3		21,7	4,1	20,2	0,1	8,5				15,0	
1980 = 100																
1982	124,1	125,6	127,6	111,0	165,2		126,6	128,6	132,5	127,3	116,0				118,9	
1983	129,0	129,3	130,0	109,0	194,6		134,8	135,8	142,3	136,1	114,0				120,1	
1984	133,8	132,3	139,0	107,4	228,5		139,6	139,6	151,6	137,3	114,4				123,0	
1985	137,5	134,2	135,9	103,8	272,3		144,0	138,8	159,3	142,6	115,5				125,4	
1985 IV	139,6	133,8	135,3	104,0	289,1		146,6	136,2	163,3	142,3	115,2				127,6	
1986 I	139,7	131,9	131,6	100,3	304,8		145,5	141,7	167,4	142,3	111,0				128,1	
II	134,8	124,3	128,5	95,6	305,4		140,2	138,7	162,2	142,9	106,6				122,2	
III	134,6	124,7	128,9	97,1	304,0		139,6	132,8	159,6	142,7	106,1				125,4	
IV		123,2		96,3	317,2		143,6				104,4				125,1	
1985 oct	137,7	131,1	135,4	102,9	278,2		144,0	134,2	161,4	141,9	113,9				126,9	
nov	139,8	135,1	135,2	104,6	285,4		147,7	136,6	162,7	142,2	116,1				127,6	
dec	141,2	135,2	135,2	104,4	303,6		148,2	137,8	165,8	142,8	115,5				128,1	
1986 jan	140,4	133,7	133,0	101,2	307,5		147,1	142,5	166,6	142,8	113,2				127,5	
feb	139,7	132,7	131,2	100,8	300,8		145,5	142,0	167,0	142,1	110,5				127,5	
mar	139,0	129,5	130,5	98,9	306,2		143,8	140,4	168,6	142,0	109,2				128,0	
apr	136,3	124,2	128,8	95,8	305,3		141,5	138,5	165,6	142,6	106,5				125,2	
mai	134,1	123,3	128,0	94,7	305,6		139,9	140,6	161,0	142,6	105,8				121,1	
jun	134,1	125,4	128,8	96,4	305,4		139,3	137,0	160,1	143,6	107,6				120,3	
jul	133,7	125,6	128,9	96,0	303,3		138,3	134,3	158,7	142,5	105,9				123,1	
aug	134,3	124,0	128,8	96,9	303,0		138,8	131,5	159,7	142,2	105,4				126,1	
sep	135,8	124,4	129,0	98,4	305,7		141,7	132,7	160,5	143,3	107,0				126,9	
oct		122,8	128,4	97,1	313,2		143,0	134,0	162,8		104,8				124,9	
nov		123,6	127,3	96,9	317,0		143,9	135,3			105,5				124,9	
dec		123,3		95,0	321,5											

LOEHNE

WAGES AND SALARIES

SALAIRES

	EUR 10	B	DK	D	GR	E	F	IRL	I	L	NL	P	UK	USA	JAP
--	--------	---	----	---	----	---	---	-----	---	---	----	---	----	-----	-----

1201 - STUNDENLOEHNE: INDUSTRIE
NOMINALEHOURLY WAGES: INDUSTRY
NOMINALSALAIRES HORAIRES: INDUSTRIE
NOMINAUX

EUR 10 = 100

	EUR 10	B	DK	D	GR	E	F	IRL	I	L	NL	P	UK	USA	JAP
1980	100,0	2,9	1,4	29,5	1,6		19,1	0,9	12,3	0,2	3,9		28,2		
							1980 = 100								
1982	124,4	118,0	119,3	110,5	169,8		133,1	131,0	144,8	111,6	111,1		124,0	116,7	
1983	135,4	124,0	126,8	114,0	202,7		149,3	146,8	169,5	118,5	114,1		133,7	121,2	
1984	144,2	130,0	132,7	116,8	256,0		160,6	163,1	188,1	127,1	115,9		141,8	126,0	
1985	153,7	134,9	137,9	121,3	306,3		170,3	176,0	206,5	129,8	116,6		152,0	130,6	
1982 IV	127,7	120,1	122,9	111,9	184,7		136,3	140,6	152,7	113,8	112,8		127,1	117,7	
1983 I	130,7	121,3	125,0	111,7	188,4		143,2	142,1	161,7	115,0	113,3		128,8	119,8	
II	134,1	123,9	126,8	114,0	197,3		147,7	146,3	166,8	116,2	114,1		132,0	120,6	
III	137,7	125,1	127,5	115,2	205,6		152,2	150,3	172,7	119,7	114,1		137,1	121,9	
IV	138,9	125,8	128,0	115,2	219,3		153,9	156,8	177,0	123,2	115,0		137,1	122,7	
1984 I	141,0	128,3	128,0	115,0	235,1		157,1	159,4	184,3	126,1	116,1		137,9	125,0	
II	143,4	130,1	134,0	116,1	253,6		160,3	163,9	188,9	129,0	116,1		139,4	125,4	
III	145,5	130,6	134,3	118,0	263,0		161,7	165,8	189,4	127,4	115,8		143,1	126,4	
IV	147,1	131,0	134,5	118,1	272,2		163,2	170,1	190,0	126,0	115,5		146,7	127,1	
1985 I	148,7	134,0	135,5	118,2	287,5		166,5	171,0	197,0	126,4	114,8		146,0	129,7	
II	153,2	134,2	136,2	121,6	302,8		169,8	176,3	204,3	131,1	116,5		151,4	130,4	
III	156,0	134,9	138,8	122,5	312,6		172,3	180,6	210,4	131,5	117,3		155,2	131,1	
IV	157,1	136,4	141,3	123,0	322,4		172,8	182,2	214,3	130,3	117,9		155,5	131,2	
1986 I		137,4	143,2	123,1	334,7		174,5	185,5	215,6		118,8		158,1	133,4	
II		137,2	145,1	124,2	340,1		178,3	187,6	215,8		119,7		164,5	133,4	
III		137,1		127,3			180,1	190,9	219,9		119,7		168,0	134,0	

1202 - STUNDENLOEHNE: INDUSTRIE
REALHOURLY WAGES: INDUSTRY
IN REAL TERMSSALAIRES HORAIRES: INDUSTRIE
REELS

1980 = 100

	EUR 10	B	DK	D	GR	E	F	IRL	I	L	NL	P	UK	USA	JAP
1982	101,1	100,8	96,9	98,8	112,6		105,1	94,2	105,6	94,4	98,5		102,0	99,7	
1983	102,0	98,5	96,4	98,7	111,9		107,7	95,4	107,8	92,3	98,5		105,2	100,3	
1984	102,1	97,0	94,9	98,7	119,3		107,6	97,2	108,0	93,0	96,9		106,3	99,9	
1985	103,1	96,0	94,3	100,3	119,9		107,9	99,2	108,5	91,2	95,4		107,4	100,1	
1982 IV	100,9	99,4	96,3	98,4	115,0		104,7	96,2	104,8	92,7	98,6		103,0	99,0	
1983 I	101,4	98,7	97,1	97,6	111,3		107,2	94,9	107,2	91,9	99,0		103,9	100,8	
II	101,9	99,5	97,1	99,1	109,9		107,6	95,1	107,4	92,0	99,0		104,3	100,3	
III	102,9	98,1	96,5	99,2	112,9		108,5	94,9	108,7	92,3	98,1		107,0	100,1	
IV	101,9	97,5	95,0	98,7	113,5		107,6	97,3	107,7	92,9	97,8		105,8	99,9	
1984 I	101,9	97,6	93,6	97,7	116,8		108,0	96,5	109,0	93,5	98,1		105,7	100,7	
II	102,0	97,5	96,3	98,1	119,4		108,3	97,1	109,2	94,6	97,2		104,8	99,9	
III	102,5	96,8	95,5	99,7	121,7		107,4	97,0	107,9	93,0	96,8		106,6	99,7	
IV	102,1	96,2	94,3	99,1	119,3		106,9	98,8	105,7	90,9	95,5		108,0	99,5	
1985 I	101,7	96,7	93,8	98,1	120,6		107,6	97,5	106,6	90,3	94,7		106,1	100,8	
II	102,7	95,6	92,9	100,3	121,5		107,7	99,3	107,9	92,2	95,1		106,4	100,2	
III	104,1	95,4	94,7	101,3	122,3		108,3	100,2	109,9	92,1	95,8		108,8	100,0	
IV	103,8	96,3	95,6	101,4	115,0		108,0	100,9	109,5	90,4	95,8		108,4	99,2	
1986 I		96,7	97,0	101,5	112,6		108,9	101,2	108,5		96,9		109,5	100,6	
II		96,5	95,2	102,7	109,6		110,4	101,1	107,5		97,3		112,5	100,8	
III		96,2		105,8			110,9	102,7	108,9		98,2		114,7	100,5	

1203 - ARBEITSSTUNDEN: INDUSTRIE

HOURS WORKED: INDUSTRY

HEURES TRAVAILLEES: INDUSTRIE

1980 = 100

	EUR 10	B	DK	D	GR	E	F	IRL	I	L	NL	P	UK	USA	JAP
1983		92,2	94,4	86,4	106,3				93,5	88,6			100,0		
1984		90,8	97,6	85,6	106,6				94,7	87,5			97,2		
1985		88,6	101,3	86,2	108,4				95,8	87,1			98,3		
1986				86,8					98,9						
1983 I		98,7	97,2	87,8	104,9				97,0	93,1			106,1		
II		96,3	100,1	86,4	107,7				98,2	89,5			104,0		
III		81,8	84,6	83,5	103,0				83,2	82,8			87,1		
IV		92,3	95,7	87,8	109,6				95,6	89,1			102,9		
1984 I		99,1	99,8	89,5	105,5				100,6	91,6			104,4		
II		91,5	102,3	82,4	105,1				98,0	88,3			97,5		
III		79,2	88,5	82,5	106,0				83,5	81,3			89,5		
IV		93,3	99,7	87,9	109,8				96,8	88,6			97,6		
1985 I		94,1	100,5	87,3	104,5				100,1	89,1			100,5		
II		92,6	105,7	85,1	107,6				100,0	87,8			99,2		
III		77,3	94,5	84,8	110,9				84,8	81,7			86,6		
IV		90,6	104,5	87,8	110,5				98,3	89,6			96,8		
1986 I		92,5	110,2	85,8	105,1				100,7	88,9					
II		89,9	110,1	87,8	109,2				105,0	88,9					
III		77,4	93,9	85,9					88,3	81,4					
IV				87,9					101,8						

	EUR 12	B	DK	D	GR	E	F	IRL	I	L	NL	P	UK	USA	JAP
1301 - WECHSELKURS (MITTEL) EXCHANGE RATE (MEAN) TAUX DE CHANGE (MOYENNE)															
1 ECU =															
1980	40,60	7,827	2,524	59,32	99,70	5,869	0,6760	1 189,2	40,60	2,760	69,55	0,5985	1,392	315,04	
1981	41,29	7,923	2,514	61,62	102,68	6,040	0,6910	1 263,2	41,29	2,775	68,49	0,5531	1,116	245,38	
1982	44,71	8,157	2,376	65,34	107,56	6,431	0,6896	1 323,8	44,71	2,614	78,01	0,5605	0,980	243,55	
1983	45,44	8,132	2,271	78,09	127,50	6,771	0,7150	1 349,9	45,44	2,537	98,69	0,5870	0,890	211,35	
1984	45,44	8,146	2,238	88,34	126,57	6,872	0,7259	1 381,4	45,44	2,523	115,68	0,5906	0,789	187,09	
1985	44,91	8,019	2,226	105,74	129,16	6,795	0,7152	1 448,0	44,91	2,511	130,25	0,5890	0,763	180,56	
1986	43,80	7,936	2,128	137,42	137,46	6,800	0,7335	1 461,9	43,80	2,401	147,09	0,6715	0,984	165,00	
1985 IV	44,74	7,993	2,205	127,48	135,74	6,730	0,7138	1 493,6	44,74	2,484	138,33	0,5942	0,853	176,88	
1986 I	44,35	7,981	2,168	133,18	136,19	6,657	0,7150	1 476,1	44,35	2,446	141,29	0,6413	0,923	173,51	
II	43,93	7,959	2,152	134,97	136,93	6,847	0,7085	1 475,8	43,93	2,424	143,83	0,6356	0,959	162,84	
III	43,65	7,945	2,112	137,89	136,95	6,866	0,7439	1 454,3	43,65	2,382	148,95	0,6801	1,013	157,81	
IV	43,29	7,860	2,083	143,42	139,73	6,824	0,7648	1 442,6	43,29	2,354	153,91	0,7266	1,038	166,37	
1985 dec	44,73	7,963	2,194	130,94	136,18	6,712	0,7125	1 496,4	44,73	2,471	139,85	0,6039	0,873	177,02	
1986 I	44,51	7,983	2,178	132,42	136,28	6,682	0,7154	1 484,5	44,51	2,454	140,54	0,6258	0,891	178,38	
II	44,27	7,976	2,164	132,89	136,25	6,640	0,7149	1 472,3	44,27	2,444	141,41	0,6489	0,928	171,09	
III	44,25	7,983	2,161	134,35	136,03	6,646	0,7147	1 470,3	44,25	2,440	142,02	0,6511	0,954	170,41	
IV	43,94	7,952	2,155	134,84	136,61	6,833	0,7092	1 476,1	43,94	2,430	142,41	0,6341	0,951	166,14	
1985 I	43,93	7,961	2,152	134,73	136,75	6,856	0,7071	1 476,2	43,93	2,423	143,87	0,6347	0,964	160,96	
II	43,91	7,963	2,149	135,33	137,41	6,852	0,7091	1 475,1	43,91	2,420	145,21	0,6380	0,962	161,25	
III	43,88	7,974	2,132	137,05	136,18	6,863	0,7121	1 463,8	43,88	2,402	146,96	0,6563	0,990	157,06	
IV	43,61	7,927	2,106	137,71	136,98	6,866	0,7584	1 450,5	43,61	2,375	149,21	0,6871	1,021	157,38	
1985 I	43,45	7,932	2,097	138,95	137,71	6,868	0,7634	1 448,0	43,45	2,368	150,78	0,6984	1,028	159,00	
II	43,25	7,850	2,083	140,73	138,59	6,820	0,7646	1 441,6	43,25	2,354	152,84	0,7290	1,040	162,46	
III	43,33	7,867	2,085	143,29	140,13	6,820	0,7653	1 443,3	43,33	2,356	153,84	0,7233	1,029	167,70	
IV	43,28	7,864	2,080	146,63	140,63	6,832	0,7645	1 443,2	43,28	2,351	155,21	0,7272	1,045	169,53	
1987 I	42,87	7,830	2,065	149,84	143,98	6,881	0,7721	1 462,9	42,87	2,329	158,47	0,7379	1,112	171,86	
II	42,72	7,791	2,063	151,34	145,36	6,873	0,7751	1 467,9	42,72	2,329	159,97	0,7402	1,130	173,41	
1302 - WECHSELKURS EXCHANGE RATE TAUX DE CHANGE															
1 SZR = 1 SDR = 1 DTS =															
1980	0,937	38,03	7,332	2,365	55,49	93,36	5,498	0,6333	1 113,9	38,03	2,586	65,10	0,5600	1,302	294,70
1981	1,058	43,71	8,386	2,661	65,22	108,65	6,394	0,7314	1 337,3	43,71	2,938	72,48	0,5852	1,180	259,52
1982	1,131	50,55	9,222	2,687	73,87	121,58	7,269	0,7798	1 496,8	50,55	3,956	88,13	0,6338	1,104	275,40
1983	1,202	54,60	9,770	2,728	93,86	153,23	8,138	0,8593	1 622,3	54,60	3,049	118,65	0,7051	1,069	253,78
1984	1,305	59,28	10,627	2,920	115,37	165,05	8,966	0,9470	1 802,5	59,28	3,292	151,08	0,7711	1,026	243,83
1985	1,339	60,12	10,732	2,981	140,71	172,54	9,097	0,9573	1 934,9	60,12	3,362	173,93	0,7890	1,016	241,52
1986	1,194	52,33	9,480	2,543	164,04	164,17	8,119	0,8753	1 746,7	52,33	2,869	175,51	0,8008	1,030	197,27
1985 IV	1,264	56,54	10,100	2,786	161,37	171,57	8,504	0,9020	1 887,6	56,54	3,139	174,88	0,7513	1,078	223,43
1986 I	1,217	53,99	9,717	2,639	162,19	165,81	8,104	0,8705	1 796,7	53,99	2,978	172,06	0,7814	1,125	211,02
II	1,211	53,20	9,638	2,606	163,45	165,82	8,292	0,8580	1 787,2	53,20	2,936	174,18	0,7698	1,161	197,14
III	1,187	51,83	9,433	2,508	163,73	162,61	8,152	0,8839	1 726,5	51,83	2,828	176,88	0,8079	1,128	187,37
IV	1,162	50,30	9,134	2,421	166,81	162,43	7,929	0,8887	1 676,5	50,30	2,735	178,91	0,8442	1,129	193,55
1985 nov	1,269	56,68	10,141	2,802	165,02	172,42	8,542	0,9062	1 893,1	56,68	3,156	175,25	0,7506	1,080	220,50
1986 dec	1,249	55,87	9,946	2,741	163,54	170,09	8,383	0,8899	1 869,0	55,87	3,086	174,67	0,7543	1,090	221,10
1986 I	1,232	54,82	9,831	2,682	163,08	167,84	8,229	0,8810	1 828,2	54,82	3,023	173,08	0,7707	1,098	219,68
II	1,217	53,86	9,704	2,632	161,68	165,76	8,078	0,8697	1 791,2	53,86	2,973	172,04	0,7894	1,129	208,15
III	1,204	53,30	9,615	2,603	161,81	163,82	8,005	0,8608	1 770,7	53,30	2,938	171,04	0,7842	1,148	205,23
IV	1,211	53,22	9,632	2,611	163,33	165,48	8,276	0,8590	1 787,9	53,22	2,943	172,50	0,7681	1,150	201,24
1985 I	1,211	53,21	9,643	2,607	163,20	165,65	8,305	0,8565	1 788,1	53,21	2,935	174,27	0,7689	1,169	194,97
II	1,211	53,16	9,640	2,602	163,82	166,34	8,295	0,8585	1 785,7	53,16	2,929	175,78	0,7723	1,165	195,21
III	1,201	52,71	9,578	2,561	164,62	163,56	8,243	0,8553	1 758,1	52,71	2,885	176,52	0,7882	1,188	188,65
IV	1,183	51,60	9,380	2,492	162,94	162,08	8,124	0,8973	1 716,2	51,60	2,810	176,55	0,8130	1,226	186,22
1985 I	1,178	51,17	9,341	2,470	163,63	162,18	8,088	0,8991	1 705,2	51,17	2,789	177,57	0,8225	1,287	187,24
II	1,165	50,38	9,144	2,427	163,94	161,45	7,944	0,8907	1 679,3	50,38	2,743	178,04	0,8492	1,306	189,26
III	1,166	50,51	9,169	2,431	167,01	163,32	7,949	0,8920	1 682,2	50,51	2,746	179,31	0,8430	1,321	195,46
IV	1,156	50,03	9,089	2,404	169,46	162,52	7,896	0,8835	1 667,9	50,03	2,718	179,38	0,8405	1,352	195,93
1987 I	1,125	48,25	8,812	2,323	168,64	162,04	7,744	0,8689	1 646,4	48,25	2,621	178,35	0,8305	1,388	193,42
1303 - WECHSELKURS EXCHANGE RATE TAUX DE CHANGE															
1 USD = 1 USD = 1 USD =															
1980	0,718	29,24	5,634	1,817	42,63	71,73	4,224	0,4867	855,9	29,24	1,987	50,01	0,4301	1,000	226,38
1981	0,896	37,13	7,123	2,259	55,41	92,27	5,432	0,6212	1 136,4	37,13	2,495	61,56	0,4975	1,000	220,28
1982	1,021	45,67	8,331	2,426	66,76	109,85	6,570	0,7043	1 352,2	45,67	2,669	79,74	0,5724	1,000	248,78
1983	1,123	51,12	9,146	2,553	87,70	143,48	7,620	0,8046	1 518,7	51,12	3,254	110,78	0,6597	1,000	237,47
1984	1,267	57,76	10,354	2,846	112,58	160,81	8,737	0,9227	1 756,4	57,76	3,201	147,12	0,7516	1,000	237,48
1985	1,310	59,35	10,594	2,943	138,21	170,03	8,983	0,9451	1 907,8	59,35	3,320	171,38	0,7817	1,000	238,41
1986	1,016	44,73	8,102	2,174	140,06	140,25	6,935	0,7473	1 493,0	44,73	2,453	149,82	0,6833	1,000	168,71
1985 IV	1,172	52,42	9,364	2,583	149,56	159,06	7,885	0,8363	1 750,0	52,42	2,910	162,13	0,6965	1,000	207,16
1986 I	1,084	48,30	8,693	2,361	145,09	148,33	7,250	0,7788	1 607,4	48,30	2,664	153,92	0,6989	1,000	188,83
II	1,043	45,81	8,300	2,244	140,75	142,79	7,140	0,7388	1 539,0	45,81	2,528	149,99	0,6628	1,000	169,77
III	0,987	43,09	7,843	2,085	136,13	135,20	6,778	0,7347	1 435,6	43,09	2,351</				

FINANZWESEN

FINANCIAL STATISTICS

STATISTIQUES FINANCIERES

	EUR 12	B	DK	D	GR	E	F	IRL	I	L	NL	P	UK	USA	JAP
--	--------	---	----	---	----	---	---	-----	---	---	----	---	----	-----	-----

1304 - TAGESGELDSATZ

DAY-TO-DAY MONEY RATE

**TAUX DE L'ARGENT
AU JOUR LE JOUR**

																%															
1983		8,3		5,4		19,5		12,5		15,0		18,3		5,3		8,9		9,1		6,4											
1984		9,5		5,5		12,6		11,7		12,4		17,3		5,8		8,3		10,2		6,1											
1985		8,3		5,2		11,6		9,9		11,9		15,2		6,3		11,3		8,1		6,5											
1986		6,6		4,6		11,5		7,7		11,8		13,4		5,8		9,7		6,8		4,8											
1985 IV		7,6		4,6		9,9		9,1		9,8		14,7		5,8		10,5		8,1		7,3											
1986 I		7,9		4,7		10,1		8,7		14,3		16,4		5,8		10,9		7,8		6,1											
II		6,8		4,5		12,1		7,6		10,7		13,8		6,1		9,5		6,9		4,4											
III		6,2		4,5		12,1		7,1		9,5		12,0		5,7		8,9		6,2		4,6											
IV		5,7		4,6		11,7		7,5		12,7		11,3		5,7		9,3		6,3		4,1											
1985 dec		6,6		4,6		9,9		9,0		9,8		14,9		5,8		10,4		8,3		8,0											
1986 jan		8,1		4,6		8,5		8,8		12,5		15,2		5,7		9,8		8,1		6,8											
feb		8,5		4,6		10,5		8,8		15,4		16,6		6,0		11,1		7,9		5,8											
mar		7,2		4,9		11,3		8,5		15,0		17,4		5,7		11,9		7,5		5,5											
apr		8,7		4,8		12,2		8,2		12,1		15,5		5,5		10,0		7,0		4,7											
mai		6,4		4,3		12,0		7,5		10,1		13,5		6,6		9,2		6,8		4,2											
jun		5,2		4,4		12,0		7,3		9,8		12,5		6,2		9,4		6,9		4,4											
jul		6,3		4,6		12,3		7,3		9,4		12,3		6,1		9,0		6,6		4,5											
aug		6,4		4,5		12,3		7,0		9,5		12,0		5,6		9,3		6,2		4,6											
sep		5,8		4,4		11,6		7,1		9,8		11,7		5,3		8,2		5,9		4,6											
oct		6,3		4,4		11,7		7,3		12,9		11,3		5,4		8,5		5,8		4,4											
nov		5,8		4,4		11,7		7,3		12,9		11,3		5,6		9,8		6,0		3,8											
dec		5,1		5,0		11,8		7,8		12,3		11,3		6,2		9,7		6,9		4,2											
1987 jan		6,8		4,2		12,2		8,9				11,6		6,0				6,4		4,1											
feb		6,9		3,8		12,4		8,4				12,0		5,3				6,1		4,1											

**1305 - ZENTRALBANKDISKONTSATZ
PERIODENENDE**

**OFFICIAL DISCOUNT RATE
END OF PERIOD**

**TAUX DE L'ESCOMPTE OFFICIEL
FIN DE PERIODE**

																%															
1983		10,0	7,0	4,0	20,5	8,0	9,5	11,5	17,0		5,0	25,0		8,5	5,0																
1984		11,0	7,0	4,5	20,5	8,0	9,5	13,9	16,5		5,0	25,0		8,0	5,0																
1985		9,8	7,0	4,0	20,5	8,0	9,5	10,8	15,0		5,0	19,0		7,5	5,0																
1986		8,0	7,0	3,5	20,5	8,0	9,5	13,3	12,0		4,5	16,0		5,5	3,0																
1985 IV		9,8	7,0	4,0	20,5	8,0	9,5	10,8	15,0		5,0	19,0		7,5	5,0																
1986 I		9,8	7,0	3,5	20,5	8,0	9,5	12,2	14,0		4,5	19,0		7,0	4,0																
II		8,0	7,0	3,5	20,5	8,0	9,5	8,4	12,0		4,5	16,0		6,5	3,5																
III		8,0	7,0	3,5	20,5	8,0	9,5	9,8	12,0		4,5	16,0		5,5	3,5																
IV		8,0	7,0	3,5	20,5	8,0	9,5	13,3	12,0		4,5	16,0		5,5	3,0																
1985 dec		9,8	7,0	4,0	20,5	8,0	9,5	10,8	15,0		5,0	19,0		7,5	5,0																
1986 jan		9,8	7,0	4,0	20,5	8,0	9,5	12,8	15,0		5,0	19,0		7,5	4,5																
feb		9,8	7,0	4,0	20,5	8,0	9,5	13,8	15,0		5,0	19,0		7,5	4,0																
mar		9,8	7,0	3,5	20,5	8,0	9,5	12,2	14,0		4,5	19,0		7,0	4,0																
apr		8,8	7,0	3,5	20,5	8,0	9,5	9,2	13,0		4,5	17,5		6,5	3,5																
mai		8,0	7,0	3,5	20,5	8,0	9,5	8,4	12,0		4,5	17,5		6,5	3,5																
jun		8,0	7,0	3,5	20,5	8,0	9,5	8,4	12,0		4,5	16,0		6,5	3,5																
jul		8,0	7,0	3,5	20,5	8,0	9,5	9,1	12,0		4,5	16,0		6,0	3,5																
aug		8,0	7,0	3,5	20,5	8,0	9,5	9,8	12,0		4,5	16,0		5,5	3,5																
sep		8,0	7,0	3,5	20,5	8,0	9,5	9,8	12,0		4,5	16,0		5,5	3,5																
oct		8,0	7,0	3,5	20,5	8,0	9,5	13,3	12,0		4,5	16,0		5,5	3,5																
nov		8,0	7,0	3,5	20,5	8,0	9,5	13,3	12,0		4,5	16,0		5,5	3,0																
dec		8,0	7,0	3,5	20,5	8,0	9,5	13,3	12,0		4,5	16,0		5,5	3,0																
1987 jan		8,5	7,0	3,0	20,5	8,0	9,5		12,0		4,5	15,5		5,5	3,0																
feb		8,5	7,0	3,0	20,5	8,0	9,5		12,0		4,5			5,5	2,5																

**1306 - HABENZINSSATZ FUER FESTGELDER
MIT LAUFZEIT VON 3 MONATEN**

**INTEREST OF TERM BANK DEPOSITS
3 MONTHS**

**INTERET DES DEPOTS BANCAIRES A TERME
A 3 MOIS**

																%															
1983		6,7	7,7	4,6	15,0		5,2	8,2	17,8		4,0	10,0		9,1																	
1984		7,4	6,8	4,9			7,1	15,3			4,1	9,8		10,4																	
1985		6,7	6,1	4,4			5,9	13,9			4,1	12,1		8,0																	
1986		5,3	4,6	3,7			5,9	11,9			3,9	10,8		6,5																	
1985 IV		6,2	5,5	3,9				4,4	13,3		4,1	11,5		7,8																	
1986 I		6,0	5,1	3,7				6,0	14,0		4,1	12,3		7,6																	
II		5,3	4,4	3,6				5,8	11,9		3,9	10,1		6,7																	
III		5,0	4,5	3,7				4,8	11,0		3,9	9,9		6,0																	
IV		5,0	4,5	3,8				7,1	10,8		3,7	11,1		5,8																	
1985 dec		6,0	5,5	3,9				4,4	13,2		4,1	11,6		7,8																	
1986 jan		6,0	5,5	3,9				6,0	14,3		4,1	12,7		7,8																	
feb		6,0	5,4	3,8				6,0	14,2		4,2	12,5		7,7																	
mar		6,0	4,5	3,6				6,0	13,5		4,1	11,6		7,2																	
apr		5,5	4,4	3,5				6,8	13,0		3,9	10,3		6,6																	
mai		5,5	4,4	3,5				5,8	11,6		3,9	10,3		6,6																	
jun		5,0	4,4	3,7				4,8	11,2		3,9	9,7		6,7																	
jul		5,0	4,5	3,7				4,8	11,2		3,9	9,9		6,4																	
aug		5,0	4,5	3,8				4,8	10,9		3,9	9,8		5,9																	
sep		5,0	4,5	3,7				4,8	10,9		3,9	10,0		5,7																	
oct		5,0	4,5	3,7				6,9	10,8		3,7	11,0		5,7																	
nov		5,0	4,5	3,8				7,3	10,7		3,7	11,0		5,8																	
dec		5,0	4,5	3,9				7,3	10,8		3,7	11,2		6,1																	
1987 jan		5,0	4,5	3,7					10,8		3,7	10,9		5,8																	
feb		5,0	4,5	3,3					10,7		3,7	10,7		6,0																	

FINANZWESEN

FINANCIAL STATISTICS

STATISTIQUES FINANCIERES

	EUR 12	B	DK	D	GR	E	F	IRL	I	L	NL	P	UK	USA	JAP
1307 - GELDVOLUMEN															
BEST.AM PERIODENDE : M1															
		MONEY SUPPLY													
		END OF PERIOD : M1													
		%T4/TO													
1985 IV		4,2	26,0	6,3	22,4	12,2	6,6	1,5	10,4	6,9	6,8		17,6	12,2	3,0
1986 I		5,6	29,5	9,9	19,7	14,3	9,5	7,7	10,4	9,2	5,6		21,1	11,6	1,6
	II	4,2	25,5	11,9	16,0	17,6	7,5	5,0	10,4	10,0	9,0		18,6	12,9	
	III			9,8	13,9	15,4	7,9	4,3	9,5				22,9	13,4	
	IV			7,4			4,8								
		%T12/TO													
1985 oct			19,6	6,4	25,5	10,2	7,5	1,9	13,4		7,2		18,3	12,1	2,9
	nov		20,9	5,7	21,6	10,2	8,4	5,5	13,6		7,0		17,7	12,3	3,2
	dec		26,0	6,3	22,4	12,2	6,6	1,5	10,4		6,8		17,6	12,2	3,0
1986 jan			24,3	6,9	21,6	12,8	9,8	5,2	9,7		8,1		19,9	11,5	4,3
	feb		24,3	7,8	13,3	13,4	9,0	3,5	10,0		6,1		20,5	10,8	2,3
	mar		29,5	9,9	19,7	14,3	9,5	7,7	10,4		5,6		21,1	11,6	1,6
	apr		25,0	10,6	24,1	14,9	7,8	3,9	10,3		5,9		19,8	12,2	7,4
	mai		27,3	10,5	9,9	15,0	9,4	1,0	11,8		9,1		21,6	13,1	
	jun		25,5	11,9	16,0	17,6	7,5	5,0	10,4		9,0		18,6	12,9	
	jul		21,8	11,1	13,8	15,2	8,5	5,8	9,8		8,9		22,3	13,4	
	aug		18,6	11,5	12,5	15,6	9,5	3,0	8,7		8,7		21,4	13,8	
	sep			9,8	13,9	15,4	7,9	4,3	9,5				22,9	13,4	
	oct			9,8			6,9	3,8						14,1	
	nov			11,5			7,3	2,7						15,0	
	dec			7,4			4,8								
1308 - SPAREINLAGEN															
BEST. AM PERIODENDE															
		SAVINGS DEPOSITS													
		END OF PERIOD													
		%T4/TO													
1985 IV		5,1		9,6	29,8	10,9	3,8	31,0	12,0	11,6	4,5				5,4
1986 I		3,0		9,8	29,7	13,2		32,3	8,0	11,4	4,4				5,8
	II	4,0		10,9		13,2		29,9	6,2	10,6	4,6			10,7	
	III			11,3				22,4	9,6		5,0				
	IV			7,5											
		%T12/TO													
1985 oct			3,5	6,4	31,5	11,4	3,9	25,4	13,7	12,2	4,2				3,8
	nov		4,2	6,1	30,8	11,9	3,8	29,2	13,1	12,3	4,3				5,0
	dec		5,1	9,6	29,8	10,9	3,8	31,0	12,0	11,6	4,5				5,4
1986 jan			4,6	9,3	30,5	11,9	3,3	32,9	10,6	11,4	4,6				5,0
	feb		3,9	9,4	30,6	12,5	3,5	33,1	9,4	11,5	4,6				5,0
	mar		3,0	9,8	29,7	13,2		32,3	8,0	11,4	4,4				5,8
	apr		2,9	10,4	26,0	13,4		30,1	7,1	11,3	4,1				7,7
	mai		3,6	10,7		13,9		29,2	6,4	10,6	4,3				9,5
	jun		4,0	10,9		13,2		29,9	6,2	10,6	4,6				10,7
	jul		5,4	11,1		12,4		27,4	5,6	11,5	4,7				11,7
	aug		5,9	11,4		12,2		25,0	6,3	12,4	4,9				
	sep			11,3				22,4	9,6		5,0				
	oct			11,6				18,5							
	nov			11,9				14,5							
	dec			7,5											
1309 - AUSLANDGUTHABEN (OHNE GOLD)															
BESTAENDE AM PERIODENDE: BRUTTO															
		TOTAL FOREIGN ASSETS (EXCL.GOLD)													
		END OF PERIOD: GROSS													
		MIO ECU													
1983	149 313	5 698	4 376	51 578	1 089	8 946	23 993	3 191	23 980		12 293	465	13 705	27 348	29 735
1984	174 772	6 438	4 244	56 621	1 346	16 863	29 537	3 318	29 334		13 029	728	13 316	33 624	37 279
1985	154 045	5 461	6 114	49 982	978	12 585	29 945	3 311	17 473		12 143	1 571	14 482	36 147	30 091
1986		5 174	4 638	48 123	1 419			3 023	18 658		10 455		17 211	34 990	39 479
1985 IV	154 045	5 461	6 114	49 982	978	12 585	29 945	3 311	17 473		12 143	1 571	14 482	36 147	30 091
1986 I	148 207	5 187	4 963	48 557	1 219	12 947	28 294	3 241	15 913		11 704	1 263	14 919	36 113	29 993
	II	156 249	5 862	4 408	45 626	1 112	12 580	35 356	3 350	20 304	11 226	1 248	15 178	36 301	34 792
	III	159 618	5 105	5 023	47 566	1 487	14 740	32 639	3 033	18 673	11 337	1 960	18 056	35 938	40 342
	IV		5 174	4 638	48 123	1 419			3 023	18 658	10 455		17 211	34 990	39 479
1985 oct	159 186	5 287	6 059	48 487	1 385	14 461	27 394	3 882	22 486		12 014	2 133	15 599	36 143	31 285
	nov	157 018	5 443	6 453	50 587	1 082	13 596	26 938	3 776	20 423	11 962	1 839	14 918	36 212	30 171
	dec	154 045	5 461	6 114	49 982	978	12 585	29 945	3 311	17 473	12 143	1 571	14 482	36 147	30 091
1986 jan	149 562	5 216	5 265	49 729	1 368	13 099	28 793	3 029	15 056		12 136	1 478	14 393	35 920	29 956
	feb	145 575	5 156	5 263	48 118	1 390	12 844	27 397	3 062	15 266	11 529	1 345	14 206	35 453	28 639
	mar	148 207	5 187	4 963	48 557	1 219	12 947	28 294	3 241	15 913	11 704	1 263	14 919	36 113	29 993
	apr	150 231	5 202	4 748	46 404	1 016	12 352	32 376	3 040	17 541	11 429	1 221	14 903	36 002	31 821
	mai	157 300	6 537	4 567	46 368	909	13 083	34 182	3 111	20 254	11 598	1 237	15 455	36 640	35 010
	jun	156 249	5 862	4 408	45 626	1 112	12 580	35 356	3 350	20 304	11 226	1 248	15 178	36 301	34 792
	jul	153 440	5 595	4 666	44 852	1 345	13 448	31 898	3 144	20 497	11 690	1 391	14 914	35 950	38 041
	aug	155 252	5 177	4 462	45 622	1 443	14 467	32 847	3 006	19 908	11 906	1 739	14 676	36 191	40 321
	sep	159 618	5 105	5 023	47 566	1 487	14 740	32 639	3 033	18 673	11 337	1 960	18 056	35 938	40 342
	oct	165 633	5 198	5 013	52 302	1 573	15 148	32 321	3 228	19 605	11 423	1 994	17 828	35 652	41 293
	nov	156 382	5 163	4 680	49 045	1 342	13 803	29 647	3 390	18 955	11 230	1 691	17 436	34 936	39 954
	dec		5 174	4 638	48 123	1 419			3 023	18 658	10 455		17 211	34 990	39 479

FINANZWESEN**FINANCIAL STATISTICS****STATISTIQUES FINANCIERES**

	EUR 12	B	DK	D	GR	E	F	IRL	I	L	NL	P	UK	USA	JAP
--	--------	---	----	---	----	---	---	-----	---	---	----	---	----	-----	-----

1310 - AKTIENKURSE**INDEX OF SHARE QUOTATIONS****COURS DES ACTIONS**

1980 = 100

1983	128,9	373,6	135,2	72,0		115,8	106,3	153,2	86,3	155,0		165,0	135,0	136,5
1984	161,8	402,2	153,6	55,0		158,6	139,7	171,5	101,0	196,8		196,3	135,1	172,1
1985	184,7	415,9	209,2	60,1		203,1	148,9	286,8	153,7	254,7		242,4	157,3	210,2
1986			295,7					231,2	667,7	229,3				
1985 IV	217,2	459,7	255,4	62,6		219,7	169,8	363,2	194,9	274,4		256,6	198,3	215,6
1986 I	240,0	463,0	295,7	68,0		283,6	201,4	489,3	226,7	304,0		280,6	221,5	229,4
II	274,6	458,4	302,2			344,7	240,0	716,0	235,7	329,4		308,6	242,2	269,1
III	281,3	392,8	289,4			356,4	240,4	731,2	224,6	344,9				
IV			295,5				242,9	734,4	230,3					
1985 dec	219,2	474,3	265,3	65,2	235,5	236,8	183,8	388,2	208,0	287,4		259,3	174,5	217,6
1986 jan	212,5	438,9	299,9	71,1	258,7	258,3	191,3	413,7	218,8	308,1		260,6	175,3	218,2
feb	246,4	466,5	287,9	68,1	305,1	282,6	189,8	468,3	231,0	298,0		277,5	184,7	224,8
mar	261,0	483,6	299,3	64,7	376,8	309,9	223,2	585,8	230,4	305,9		303,7	195,6	245,3
apr	277,7	482,4	321,7	62,7	425,0	353,3	239,3	697,6	238,9	320,7		314,0	200,4	260,2
mai	274,0	456,8	296,2		432,0	360,0	248,7	789,8	238,0	323,6		304,1	200,8	266,7
jun	272,0	436,1	288,6		406,3	320,8	231,9	660,6	230,1	344,0		307,7	206,5	280,5
jul	270,2	390,9	272,2		412,5	347,1	249,6	671,7	211,2	342,2		303,9	202,2	294,2
aug	286,3	403,0	296,0		462,3	362,0	246,6	766,4	231,5	349,1		301,7		315,6
sep	287,6	384,6	299,9		467,1	360,2	225,2	755,4	230,9	343,5				
oct	284,1	380,2	292,0		431,9	355,0	231,1	758,6	228,7	326,9				
nov			294,6		451,9	359,0	241,9	743,9	229,4					
dec			300,0				255,6	700,8	232,8					
1987 jan			280,3				271,5	717,8						
feb			255,2											

1311 - ANLEIHEN DES OEFFENTLICHEN SEKTORS**RENDITE****YIELD ON FIXED INTEREST****GOVERNMENT SECURITIES****OBLIGATIONS DU SECTEUR PUBLIC****RENDEMENT**

%/o

1983	11,8	14,3	7,9	18,2	16,9	14,4	13,9	18,5	9,8	8,2		10,8	10,8	7,4
1984	12,0	13,9	7,8	18,5	16,5	13,4	14,6	15,2	10,3	8,1		10,7	12,0	6,8
1985	10,6	11,2	6,9	15,8	13,4	11,9	12,7	13,3	9,5	7,3		10,6	10,8	6,3
1986	7,9	10,0	5,9	15,8	11,4	9,1	11,1	10,9	8,7	6,4		9,9	8,1	4,9
1985 IV	9,6	10,0	6,5	14,0	12,3	11,4	11,9	13,9	9,3	7,0	24,1	10,3	10,1	6,3
1986 I	9,1	9,3	6,1	14,9	12,3	10,1	10,6	13,5	9,2	6,7	20,7	10,2	8,9	5,2
II	7,7	9,4	5,7	17,0	11,5	8,6	9,0	11,0	8,9	6,3	19,5	9,0	7,9	4,9
III	7,4	10,6	5,8	16,6	11,4	8,4	11,2	9,3	8,3	6,1	16,0	9,6	7,9	4,9
IV	7,5	10,9	6,0	14,6	10,3	9,4	13,4	9,9	8,4	6,3	15,3	10,7	7,8	4,7
1985 dec	9,6	9,4	6,5	15,1	12,3	11,3	11,8	13,9	9,3	6,9	22,1	10,4	9,6	5,8
1986 jan	9,6	9,9	6,3	14,7	12,3	10,8	11,9	13,3	9,2	6,8	20,9	10,8	9,5	5,8
feb	9,4	9,0	6,2	15,0	12,4	10,1	10,7	13,4	9,2	6,8	20,9	10,4	9,1	5,2
mar	8,4	9,1	5,9	15,1	12,2	9,3	9,3	13,7	9,1	6,5	20,3	9,4	8,1	4,7
apr	7,5	8,7	5,5	16,7	12,1	8,6	8,6	12,2	9,0	6,2	19,3	8,8	7,6	4,7
mai	7,9	9,7	5,8	17,2	11,4	8,6	9,2	10,5	8,9	6,4	19,8	9,0	8,0	5,1
jun	7,9	9,7	5,9	17,1	11,0	8,6	9,3	10,2	8,7	6,4	19,4	9,2	8,2	5,0
jul	7,5	10,4	5,9	17,9	11,5	8,5	10,3	9,4	8,4	6,2	16,4	9,4	7,9	4,9
aug	7,2	10,8	5,7	18,2	11,5	8,0	10,8	9,2	8,1	6,0	16,0	9,4	7,7	4,7
sep	7,4	10,7	5,8	13,6	11,1	8,5	12,5	9,4	8,5	6,0	15,6	10,0	8,1	5,0
oct	7,3	10,6	6,0	14,5	10,1	9,0	13,6	10,3	8,5	6,2	14,9	10,6	8,0	4,8
nov	7,4	11,0	6,1	14,7	10,3	9,5	13,5	9,6	8,5	6,3	15,0	10,8	7,8	4,7
dec	7,7	11,0	5,9	14,7	10,4	9,9	13,0	9,8	8,1	6,4	16,0	10,7	7,7	4,6
1987 jan	7,6	10,8	5,8	17,7	10,7	9,5			8,1	6,2		10,1	7,6	4,3
feb	7,6	12,2	5,7		10,6	9,8				6,1		9,8	7,7	4,0

1312 - ANLEIHEN DES PRIVATEN SEKTORS**RENDITE****YIELD ON FIXED INTEREST****PRIVATE SECTOR SECURITIES****OBLIGATIONS DU SECTEUR PRIVE****RENDEMENT**

%/o

1983		14,9	7,9			14,7		18,5	10,4	8,4		12,1	12,8	7,4
1984		14,7	7,8			13,8		15,1	10,6	8,2		11,8	13,5	7,1
1985		12,1	7,1			12,2		13,1	9,6			11,5	12,0	7,0
1986		11,2	6,5			9,8		10,4	8,2			10,8	9,7	6,1
1985 IV		10,9	6,9			11,8		13,1	9,4			11,2	11,3	7,0
1986 I		10,4	6,8			10,8		12,7	9,2			11,1	10,3	6,3
II		10,4	6,5			9,7		10,8	8,4			10,0	9,6	6,3
III		11,9	6,4			8,8		9,1	7,8			10,6	9,5	6,1
IV		12,1	6,5			9,8		8,8	7,4			11,6	9,4	5,9
1985 dec		10,5	6,9			11,8		13,4	9,3			11,3	10,9	6,8
1986 jan		10,8	6,8			11,4		13,2	9,3			11,7	10,8	6,7
feb		10,2	6,8			10,8		12,9	9,2			11,3	10,4	6,3
mar		10,1	6,7			10,1		12,0	9,0			10,4	9,8	5,9
apr		9,7	6,6			9,8		12,4	8,6			9,8	9,5	6,2
mai		10,6	6,4			9,4		10,8	8,5			9,9	9,7	6,3
jun		10,9	6,5			9,8		9,1	8,0			10,2	9,7	6,3
jul		11,8	6,8			9,1		8,8	8,0			10,4	9,5	6,2
aug		12,1	6,4			8,4		9,3	7,8			10,4	9,4	6,0
sep		11,7	6,3			8,9		9,4	7,6			10,9	9,5	6,0
oct		11,6	6,4			9,4		8,9	7,5			11,5	9,5	6,0
nov		12,4	6,6			9,8		8,8	7,3			11,6	9,4	5,9
dec		12,3	6,5			10,2		8,6	7,4			11,6	9,2	5,8
1987 jan		11,8	6,5			9,9		8,7	7,5			11,0	9,0	5,5
feb		12,9	6,4			10,1		8,5				10,8	9,0	5,3

ZAHLUNGSBILANZ

BALANCE OF PAYMENTS

BALANCE DES PAIEMENTS

	EUR 12	B L	DK	D	GR	E	F	IRL	I	NL	P	UK	USA	JAP
1401 - HANDELSBILANZ (FOB/FOB)	TRADE BALANCE (FOB/FOB)								BALANCE COMMERCIALE (FOB/FOB)					
	MIO ECU													
1983	-4 315	-2 073	261	24 124	-4 825	-8 622	-9 566	-729	-3 494	4 685	-2 678	-1 398	-75 694	35 493
1984	-1 670	-1 626	-262	27 635	-5 380	-5 062	-5 763	-271	-7 798	6 837	-2 568	-7 411	-143 266	56 459
1985	7 892	-345	-1 001	36 065	-6 659	-5 248	-7 141	217	-9 490	7 038	-1 919	-3 626	-162 875	73 107
1986				56 335								-12 343		
1984 I	-475	-597	-62	6 342	-1 325	-1 395	-2 908	-428	-822	2 307	-694	-894	-29 510	9 084
II	-2 279	48	-126	4 595	-1 296	-917	-1 360	137	-1 701	1 736	-714	-2 682	-35 106	14 294
III	-634	-265	66	6 138	-1 187	-1 248	-592	-7	-1 294	856	-561	-2 540	-39 604	14 843
IV	1 704	-815	-139	10 561	-1 580	-1 515	-904	28	-3 982	1 938	-591	-1 295	-39 395	18 591
1985 I	-5 468	562	-378	7 189	-1 878	-1 845	-3 473	-115	-4 206	2 111	-501	-2 936	-34 304	13 094
II	746	326	-77	8 091	-1 758	-1 528	-929	141	-4 245	1 991	-547	-720	-41 821	19 550
III	5 667	328	-55	8 672	-1 597	-952	-1 598	183	987	1 080	-458	-922	-42 889	19 232
IV	7 865	-302	-487	12 113	-1 453	-1 231	-1 141	7	-2 027	1 854	-421	952	-43 363	20 847
1986 I	5 761	643	-334	12 113	-1 280	-1 209	-1 314	123	-2 173	2 372	-416	-2 765	-37 413	15 650
II	10 116	726	-341	13 160	-1 190	-1 530	-987	254	804	2 774	-499	-3 055	-37 845	24 778
III	12 049	1 226	-330	14 410	-1 024	-1 822	-471	242	3 108	1 359	-329	-4 320	-39 166	
IV			-200	16 652	-1 024	-1 753		145		652		-2 203		
1402 - SALDO DER EINSICHTBAREN TRANSAKTIONEN	BALANCE OF INVISIBLE TRADE								BALANCE DES INVISIBLES					
	MIO ECU													
1983	4 874	1 587	-1 583	-19 482	2 727	5 594	4 109	-565	4 324	-131	1 574	6 719	22 862	-11 935
1984	9 518	1 569	-1 817	-19 667	2 679	8 016	4 714	-952	4 121	-519	1 930	9 444	7 457	-11 759
1985	12 175	1 147	-2 565	-18 568	2 318	9 152	6 935	-984	3 698	-131	2 418	8 756	8 364	-8 978
1986				-19 677								10 656		
1984 I	-1 439	142	-575	-4 806	213	1 120	735	-331	-617	228	371	2 081	7 797	-3 381
II	2 783	349	-370	-4 168	706	1 903	1 484	-129	1 466	-45	269	1 317	685	-2 207
III	3 359	44	-338	-7 124	1 171	3 519	1 059	-202	2 176	-297	905	2 446	-2 179	-3 473
IV	4 888	1 042	-533	-3 570	612	1 500	1 436	-291	1 096	-403	399	3 600	902	-2 732
1985 I	-898	-219	-667	-4 896	221	1 446	745	-322	169	640	284	1 701	-156	-3 083
II	3 265	-64	-592	-3 934	555	1 819	2 067	-270	1 223	-199	380	2 278	-27	-1 244
III	4 563	7	-541	-6 084	1 040	3 470	1 495	-50	1 392	-241	949	3 127	1 702	-2 540
IV	3 927	259	-762	-3 654	478	2 331	2 627	-343	914	-333	762	1 649	6 422	-2 099
1986 I	-893	54	-731	-4 702	341	1 560	869	-375	-1 482	21	512	3 039	3 800	-2 034
II	2 054	52	-1 022	-4 511	572	2 284	2 168	-200	425	-566	596	2 258	569	-618
III	3 901	-174	-590	-6 498	1 187	4 168	1 426	-216	1 727	-895	1 091	2 675	-534	
IV			-861	-3 966	610	2 516		-414		-843		2 685		
1403 - BILANZ DER LAUFENDEN POSTEN	CURRENT ACCOUNT								BALANCE COURANTE					
SALDO	NET								SOLDE					
	MIO ECU													
1983	558	-486	-1 322	4 642	-2 098	-3 028	-5 457	-1 294	830	4 554	-1 103	5 321	-52 832	23 558
1984	7 848	-57	-2 079	7 968	-2 701	2 954	-1 049	-1 223	-3 677	6 319	-639	2 032	-135 810	44 701
1985	20 067	802	-3 566	17 498	-4 341	3 904	-206	-768	-5 792	6 907	500	5 130	-154 512	64 129
1986				36 658								-1 687		
1984 I	-1 914	-455	-637	1 536	-1 112	-275	-2 173	-759	-1 439	2 536	-323	1 187	-21 713	5 703
II	504	397	-496	427	-590	986	125	8	-234	1 691	-445	-1 366	-34 421	12 087
III	2 726	-221	-272	-986	-16	2 271	468	-209	882	559	343	-95	-41 783	11 370
IV	6 592	227	-672	6 991	-968	-15	531	-263	-2 886	1 535	-193	2 305	-38 493	15 859
1985 I	-6 366	343	-1 045	2 293	-1 657	-398	-2 727	-437	-4 037	2 751	-216	-1 235	-34 460	10 011
II	4 011	262	-669	4 158	-1 203	291	1 138	-129	-3 021	1 792	-167	1 559	-41 848	18 306
III	10 230	335	-596	2 588	-558	2 518	-103	133	2 379	838	491	2 204	-41 187	16 692
IV	11 792	-42	-1 249	8 459	-975	1 099	1 485	-336	-1 113	1 521	341	2 602	-36 941	18 749
1986 I	4 868	697	-1 064	7 411	-938	351	-445	-252	-3 654	2 393	96	274	-33 613	13 616
II	12 170	779	-1 363	8 649	-618	754	1 181	54	1 229	2 208	97	-798	-37 276	24 161
III	15 950	1 051	-921	7 912	163	2 346	955	26	4 835	464	762	-1 645	-39 700	
IV			-1 060	12 686	-414	762		-269		-192		482		
1404 - BILANZ DER LAUFENDEN POSTEN/BIP	CURRENT ACCOUNT/GDP								BALANCE COURANTE/PIB					
	%													
1983	0,02	-0,00	-2,11	0,63	-5,94	-1,65	-0,91		0,22	3,04	-4,07	1,04	-1,39	1,77
1984	0,22	-0,00	-3,02	1,01	-7,95	1,49	-0,17		-0,83	4,00	-2,46	0,38	-2,87	2,81
1985	0,50	0,00	-4,65	2,11	-13,39	1,67	-0,03		-1,17	4,18	1,82	0,84	-2,98	3,64
1986			-5,30	3,95	-4,63	1,80				2,80		-0,30		
1984 I	-0,21	-0,00	-3,72	0,79	-12,04	-0,56	-1,40		-1,29	6,44	-5,09	0,86	-1,95	1,47
II	0,06	0,00	-2,90	0,22	-6,71	1,98	0,08		-0,21	4,28	-7,19	-1,01	-3,06	3,07
III	0,30	-0,00	-1,59	-0,50	-0,19	4,59	0,30		0,79	1,42	5,70	-0,07	-3,46	2,85
IV	0,73	0,00	-3,86	3,56	-12,87	-0,03	0,34		-2,59	3,88	-3,26	1,74	-3,04	3,83
1985 I	-0,65	0,00	-5,43	1,11	-19,70	-0,70	-1,62		-3,26	6,67	-2,98	-0,87	-2,39	2,23
II	0,41	0,00	-3,51	2,03	-14,42	0,53	0,68		-2,52	4,37	-2,38	1,03	-3,08	4,21
III	1,05	0,00	-3,14	1,26	-6,56	4,72	-0,06		2,06	2,03	7,33	1,43	-3,28	3,94
IV	1,21	-0,00	-6,52	4,05	-12,88	2,14	0,87		-0,97	3,64	5,31	1,76	-3,19	4,18
1986 I	0,46	0,00	-5,14	3,26	-9,77	0,59	-0,24		-2,79	5,53	1,23	0,19	-2,98	2,91
II	1,14	0,00	-6,57	3,78	-6,24	1,28	0,66		0,94	5,06	1,26	-0,54	-3,43	4,82
III	1,50	0,00	-4,43	3,39	1,59	4,00	0,54		3,64	1,05	10,31	-1,20	-3,86	
IV			-5,05	5,36	-4,11	1,33				-0,43		0,38		

ZAHLUNGSBILANZ
BALANCE OF PAYMENTS
BALANCE DES PAIEMENTS

	EUR 12	B L	DK	D	GR	E	F	IRL	I	NL	P	UK	USA	JAP
1405 - LANGFRISTIGER KAPITALVERKEHR														
	LONG TERM CAPITAL													
	NET													
	MIO ECU													
1983	-1 200	-2 868	2 763	-3 252	2 381	3 530	10 178	1 101	960	-2 459	1 388	-14 919	-5 115	-21 145
1984	-19 967	-3 030	2 416	-6 732	2 268	4 092	6 412	1 139	2 189	-3 887	1 465	-26 301	43 332	-63 903
1985	-18 492	-5 606	5 864	-2 906	3 774	-1 789	4 334	1 534	3 460	-4 841	1 313	-23 629	98 238	-82 820
1986				19 306								-16 076		
1984 I	-300	-218	155	2 634	283	1 771	1 846	933	811	-1 019	68	-7 565	-4 227	-7 671
II	-8 531	-579	682	-4 016	725	1 926	866	-75	-456	110	465	-8 177	11 719	-17 236
III	-1 988	-548	1 673	-2 734	132	543	2 091	268	1 107	-360	774	-4 935	8 755	-16 217
IV	-9 265	-1 699	-101	-2 616	1 153	-268	1 510	10	727	-2 623	165	-5 623	28 290	-23 278
1985 I	-3 717	-13	2 180	-1 385	1 332	463	-44	1 399	2 055	-903	1 168	-9 969	16 261	-15 116
II	369	-1 139	1 550	-199	1 143	-1 005	2 117	277	1 555	-231	126	-3 823	25 757	-23 474
III	-9 764	-1 832	308	-760	669	-99	-297	-10	1 258	-2 095	270	-7 175	24 888	-22 741
IV	-4 979	-2 443	1 867	-561	680	-1 075	2 559	-132	-1 408	-1 625	-178	-2 662	30 506	-21 178
1986 I	2 568	-1 475	77	9 853	1 075	-393	-592	841	-982	-2 143	270	-3 963	8 148	-21 629
II	-9 971	-2 743	823	258	288	-646	-1 584	263	1 666	-2 496	-156	-5 643	25 045	-30 531
III	-4 750	-2 110	2 254	4 706	521	-471	-3 761	495	-2 779	-2 924	-75	-807		
IV			1 180	4 490	315	-35		144		-1 263		-5 863		
1406 - GRUNDBILANZ														
	BASIC BALANCE													
	MIO ECU													
1983	-641	-3 354	1 441	1 390	283	502	4 721	-193	1 790	2 095	282	-9 598	-57 947	2 413
1984	-12 119	-3 087	338	1 236	-433	7 047	5 363	-84	-1 488	2 432	826	-24 268	-92 478	-19 202
1985	1 575	-4 805	2 298	14 592	-566	2 115	4 128	766	-2 332	2 066	1 813	-18 499	-56 273	-18 691
1986				55 965								-17 762		
1984 I	-2 214	-673	-482	4 170	-829	1 496	-327	174	-628	1 517	-255	-6 378	-25 940	-1 968
II	-8 027	-182	186	-3 589	138	2 912	990	-67	-691	1 800	20	-9 543	-22 702	-5 149
III	737	-769	1 401	-3 720	116	2 814	2 559	59	1 989	200	1 117	-5 030	-33 027	-4 846
IV	-2 673	-1 472	-773	4 375	184	-283	2 141	-253	-2 159	-1 088	-27	-3 317	-10 204	-7 417
1985 I	-10 083	329	1 135	908	-325	64	-2 771	963	-1 982	1 848	952	-11 204	-18 198	-5 105
II	4 380	-678	882	3 958	-60	-715	3 255	148	-1 466	1 561	-41	-2 265	-16 091	-5 168
III	466	-1 498	-288	1 828	111	2 418	-400	123	3 637	-1 257	761	-4 970	-16 299	-6 048
IV	6 813	-2 485	618	7 897	-295	24	4 044	-468	-2 521	-104	163	-61	-6 435	-2 427
1986 I	7 436	-778	-988	17 263	137	-42	-1 037	589	-4 636	250	365	-3 688	-25 466	-8 014
II	2 200	-1 965	-540	8 907	-331	108	-403	316	2 895	-288	-60	-6 441	-12 232	-6 370
III	11 199	-1 058	1 333	12 618	684	1 875	-2 806	520	2 057	-2 459	687	-2 253		
IV			120	17 176	-99	727		-126		-1 455		-5 381		
1407 - SALDO DER OEFFENTLICHEN UEBERTRAGUNGEN OFFICIAL SETTLEMENTS BALANCE														
	BALANCE DES REGLEMENTS OFFICIELS													
	MIO ECU													
1983	13 279	-456	1 541	-400	259	-305	6 542	318	6 494	-92	-555	-67	-13 652	1 405
1984	11 566	594	-470	-599	-270	6 115	3 932	-44	3 761	36	98	-1 586	-5 227	1 773
1985	-635	232	2 067	2 299	315	-2 911	3 008	274	-9 312	746	1 222	2 973	15 952	-1 483
1986												4 051		
1984 I	796	-1 266	-377	3 018	-717	1 341	245	141	-1 763	806	-307	-326	-378	871
II	3 943	913	-110	179	175	1 514	1 493	-223	2 153	-578	132	-1 702	-2 181	-545
III	3 710	672	928	-3 240	123	2 537	1 064	-110	1 866	76	667	-872	475	317
IV	3 119	291	-928	-556	178	701	1 130	150	1 505	-271	-396	1 315	-3 210	1 202
1985 I	-6 196	797	1 263	-5 283	-74	-534	676	751	-3 332	-601	590	-450	7 933	269
II	7 494	621	787	2 452	-52	-1 803	1 556	673	-2 136	16	145	962	-1 477	1 477
III	4 255	-69	-101	2 767	208	1 756	-95	-154	-2 105	1 250	622	175	-183	-1 754
IV	-4 659	-436	192	815	212	-1 563	870	-999	-6 011	82	-107	2 285	9 570	-1 290
1986 I	-55	-1 332	-1 192	1 656	269	619	-20	-45	-749	377	-285	647	-5 152	1 522
II	6 253	1 402	-744	-4 011	-294	-239	6 751	112	4 275	-1 370	42	329	-8 066	5 765
III	8 381	-651	-438	3 406	760	2 416	-764	-235	-1 304	1 273	720	3 198		6 330
IV			266	1 248	-48	-412		72		-918		-122		
1408 - WAHRUNGSRESERVEN														
	RESERVES													
	MIO ECU													
1983	-9 075	480	-1 523	2 401	-116	238	-5 143	-318	-6 599	151	432	921	-1 333	-1 693
1984	-11 308	-1 036	474	928	-159	-6 112	-3 706	44	-3 495	82	126	1 547	-3 989	-2 712
1985	-1 674	33	-2 075	-2 250	-675	2 911	-3 636	-274	9 085	-845	-954	-2 995	-4 823	-240
1986				-4 183								-4 362		
1984 I	-2 362	525	400	-3 267	121	-1 336	-186	-141	1 887	-652	155	133	-795	-656
II	-4 063	-961	109	292	-394	-1 515	-1 692	223	-2 086	551	-42	1 450	-685	-304
III	-3 014	-493	-927	3 311	32	-2 543	-893	110	-1 602	-29	-450	472	-1 030	-515
IV	-1 813	-113	907	592	94	-694	-935	-150	-1 695	215	474	-508	-1 516	-1 298
1985 I	5 940	-175	-1 257	4 853	61	534	-1 091	-751	3 493	642	-515	147	-325	-212
II	-8 118	-233	-755	-2 734	-92	1 803	-2 063	-673	-2 313	-5	-4	-1 050	-506	-1 326
III	-2 782	585	109	-2 591	-3	-1 756	541	154	2 056	-1 230	-560	-86	-157	524
IV	2 609	7	-244	-1 779	-607	1 563	-1 023	999	5 850	-255	104	-2 006	-3 704	657
1986 I	-1 059	-54	1 219	-1 164	-67	-703	-363	45	803	-154	285	-904	-122	-1 267
II	-9 708	-635	611	1 974	63	239	-7 322	-112	-4 371	354	-42	-466	48	-5 983
III	-7 529	566	-671	-3 113	-399	-2 416	1 812	235	1 214	-624	-720	-3 413	276	-6 330
IV		-37	287	-1 880	46	412		-72		739		421		

LÄNDERTABELLEN

TABLES BY COUNTRY

TABLEAUX PAR PAYS

TITEL (vollständiges Verzeichnis)

01 = BRUTTOINLANDSPRODUKT JEW. KKS JÄHRL - ESGV,	40 = PRODN INDEX - GESAMTE INDUSTRIE OHNE BAUIND.,
02 = BRUTTOINLANDSPRODUKT JEW. PREISE JÄHRL - ESGV,	41 = PRODN INDEX - ROHSTOFF- UND HALBWARENINDUSTRIEN,
03 = ANLAGEINVESTITIONEN JEW. KKS JÄHRL - ESGV,	42 = PRODN INDEX - INVESTITIONSGÜTERINDUSTRIEN - A,
04 = ANLAGEINVESTITIONEN JEW. PREISE JÄHRL - ESGV,	43 = PRODN INDEX - VERBRAUCHSGÜTERINDUSTRIEN - A,
05 = PRIVATVERBRAUCH JEW. PREISE JÄHRL - ESGV,	44 = PRODN INDEX - BERGBAU U. GEW. VON STEINEN U. ERDEN - A,
06 = STAATSVERBRAUCH JEW. PREISE JÄHRL - ESGV,	50 = ELEKTRIZITÄT - GESAMTE NETTOERZEUGUNG,
10 = STAATSHAUSH. / KASSENÜBERSCHUSS / + / BZW.-DEFIZIT / - /,	51 = ELEKTRIZITÄT - NETTOERZEUGUNG AUS WASSERKRAFT,
11 = ÖFFENTL. FINANZEN / STAATSVERSCHULDUNG / INSGESAMT,	52 = ELEKTRIZITÄT - NETTOERZ. AUS HERK. WÄRMEKRAFT,
12 = ÖFF. FINANZEN / STAATSVERSCH / INNERE SCHULD / KURZFR.	53 = ELEKTRIZITÄT - NETTOERZ. AUS KERNENERGIE,
13 = ÖFF. FINANZEN / STAATSVERSCH / ÄUSSERE VERSCHULDUNG,	60 = EINNAHMEN AUS DEM INTERNATIONALEN REISEVERKEHR,
14 = GELDVOLUMEN M2 - NATIONAL KONZEPT,	61 = AUSGABEN IM INTERNATIONALEN REISEVERKEHR,
20 = LEISTUNGSBILANZ SALDO,	70 = EISENBAHN - BEFÖRDERTE TONNEN,
30 = IND. DES GROSSHANDELSPROD. GESAMTINDEX,	71 = EISENBAHN - BEFÖRDERTE PERSONEN,
31 = VERBRAUCHERPREISINDEX - GESAMTINDEX,	73 = LUFTVERKEHR - FLUGGÄSTE - INSGESAMT,
32 = ZIVILE ERWERBSTÄTIGE - INSGESAMT - JAHRESMITTEL,	80 = EINFUHR - INSGESAMT,
33 = OFFENE STELLEN,	81 = AUSFUHR - INSGESAMT,
34 = IM LAUFE DES MONATS REG. ARBEITSLOSE - INSGESAMT,	82 = MONAT - HANDELSBILANZ

TITLES (complete list)

01 = GROSS DOMESTIC PROD. AT MARKET CURRENT PRICES - PPS,	40 = PRODUCTION INDICES - TOT. INDUSTRY EXCL. CONSTRUCT.,
02 = GROSS DOM. PROD. AT MARKET CURRENT PRICES - NAT CURR,	41 = PRODUCTION INDICES - INTERMEDIATE PRODUCTS,
03 = GROSS FIXED CAP FORMATION - CURRENT PRICE - MIO PPS,	42 = PRODUCTION INDICES - CAPITAL GOODS,
04 = GROSS FIXED CAP FORMATION - CURRENT PRICE - NAT CURR,	43 = PRODUCTION INDICES - CONSUMER GOODS,
05 = CONSUMPTION BY THE PRIV. SECTOR - CURRENT PRICE - PPS,	44 = PRODUCTION INDICES - MINING AND QUARRYING,
06 = CONSUMPTION BY GENERAL GOVERNMENT - NAT CURRENCY,	50 = ELECTRICAL ENERGY - TOTAL NET PRODUCTION,
10 = PUBLIC FINANCE - CASH SURPLUSES OR DEFICIT,	51 = NET PRODUCTION OF HYDROELECTRIC ENERGY,
11 = CENTRAL GOVERNMENT DEBT - TOTAL,	52 = NET PRODUCTION OF CONVENTIONAL THERMAL ENERGY,
12 = CENTRAL GOVERNMENT DEBT - DOMESTIC DEBT - SHORT TERM,	53 = NET PRODUCTION OF NUCLEAR ENERGY,
13 = CENTRAL GOVERNMENT DEBT - FOREIGN DEBT,	60 = INTERNATIONAL TOURIST RECEIPTS,
14 = MONEY SUPPLY - M2,	61 = INTERNATIONAL TOURIST EXPENDITURE,
20 = BALANCE OF PAYMENT - CURRENT ACCOUNTS - NAT CURR.,	70 = RAILWAY TRAFFIC - TOTAL GOODS TRAFFIC,
30 = WHOLESALE PRICE INDICES - GENERAL INDEX,	71 = RAILWAY TRAFFIC - PASSENGER CARRIED,
31 = CONSUMER PRICE INDICES - GENERAL INDEX,	73 = AIR TRAFFIC - TOTAL PASSENGER TRAFFIC,
32 = EMPLOYMENT - CIVILIAN EMPLOYMENT - TOTAL,	80 = FOREIGN TRADE - WORLD - IMPORT,
33 = UNEMPLOYMENT - VACANCIES - TOTAL,	81 = FOREIGN TRADE - WORLD - EXPORT,
34 = UNEMPLOYED REGISTERED DURING THE MONTH - TOTAL,	82 = FOREIGN TRADE - BALANCE OF TRADE - WORLD

TITRES (liste complète)

01 = PRODUIT INTÉRIEUR BRUT SPA COURT ANNUEL,	40 = INDICE PROD - ENSEMBLE INDUSTRIE SANS BÂTIMENT,
02 = PRODUIT INTÉRIEUR BRUT PRIX COURT ANNUEL,	41 = INDICE PROD - INDUSTR. DES BIENS INTERMÉDIAIRES - A,
03 = FORMAT BRUTE CAPITAL FIX PRIX COURT ANNUEL - SEC,	42 = INDICE PROD - IND. DES BIENS D'INVESTISSEMENTS - A,
04 = FORMAT BRUTE CAPITAL FIX PRIX COURT ANNUEL - SEC,	43 = INDICE PROD - INDICE DES BIENS DE CONSOMMATION - A,
05 = CONSOMMATION FINALE PRIVÉE PRIX COURT ANNUEL - SEC,	44 = INDICE PROD - INDUSTRIES EXTRACTIVES,
06 = CONSOM ADMINIS PUBLIQUES PRIX COURT ANNUEL - SEC,	50 = ÉNERGIE ÉLEC - PRODUCTION TOTALE NETTE,
10 = EXECU LOIS BUDGÉTAIRES / EXCÉDENT / + / OU DÉFICIT / - /,	51 = ÉNERGIE ÉLEC - PRODUCTION HYDRAULIQUE NETTE,
11 = FINANCES PUBLIQUES / DETTE PUBLIQUE / TOTAL,	52 = ÉNERGIE ÉLEC - PRODUCTION THERM. CLASSIQUE NETTE,
12 = FIN. PUBL / DETTE PUBLIQUE INTÉRIEURE / COURT TERME,	53 = ÉNERGIE ÉLEC - PRODUCTION NUCLÉAIRE NETTE,
13 = FIN. PUBL / DETTE PUBLIQUE / EXTÉRIEURE,	60 = RECETTES AU TITRE DU TOURISME INTERNATIONAL,
14 = MASSE MONÉTAIRE M2 - CONCEPT NATIONAL,	61 = DÉPENSES AU TITRE DU TOURISME INTERNATIONAL,
20 = BALANCE COURANTE,	70 = TRAFIC FERROVIAIRE / TONNES TRANSPORTÉES,
30 = IND. DES PRIX DE GROS / INDICE GÉNÉRAL,	71 = TRAFIC FERROVIAIRE / VOYAGEURS TRANSPORTÉS,
31 = INDICE PRIX CONSOMMATION / INDICE GÉNÉRAL,	73 = TRAFIC AÉRIEN - PASSAGERS - TOTAL,
32 = EMPLOI CIVIL / TOTAL - MOYENNE ANNUELLE,	80 = IMPORTS - TOUS PRODUITS - MONDE,
33 = OFFRES D'EMPLOI,	81 = EXPORTS - TOUS PRODUITS - MONDE,
34 = INSCRIPTION AU CHÔMAGE AU COURS DU MOIS - TOTAL,	82 = MENSUEL - BALANCE COMMERCIALE - MONDE

B.R.DEUTSCHLAND

		1985	1986	1987	Dec 85	Jan 86	Feb 86	Mar 86	Apr 86	May 86	Jun 86	Jul 86	Aug 86	Sep 86	Oct 86	Nov 86	Dec 86	Jan 87	Feb 87
01-GDP-MARKET CURRENT PRICES	MIO PPS	880 340	966 215	1030 765															
02-GDP-MARKET CURRENT PRICES	MIO DM	1839 909	1971 079	2061 529				472 500			486 200			493 600			496 700		
03-GFCF-CURRENT PRICES	MIO PPS	171 914	185 083	203 085															
04-GFCF-CURRENT PRICES	MIO DM	359 300	377 570	406 170															
05-PRIVATE CONSUMPTION	MIO PPS	1160 209	1217 329	1282 899				263 900			271 700			272 700			272 800		
06-CONSUMPTION BY GENERAL GOVERNMENT	MIO DM	247 290	258 250	269 120				93 100			95 900			97 400			96 700		
10-BUDGET-SURPLUS-DEFICIT	MIO DM	-22 900	-23 500			-7 210	-1 930	-1 950	2 300	-2 560	4 860	-4 800	-3 880	1 580	-6 190	-6 130	2 410		
11-CENTRAL GOVERNMENT DEBT TOTAL	MIO DM	646 454						656 905			655 909			663 196					
12-CENTRAL GOVERNMENT DOMESTIC DEBT	MIO DM	10 055						11 340			7 871			6 846					
13-CENTRAL GOVERNMENT FOREIGN DEBT	MIO DM	122 300						135 600			140 000			146 900					
14-MONEY SUPPLY - M2	MIO DM	577 103	610 925		555 545	555 648	547 989	546 679	554 533	562 937	563 703	571 379	570 222	576 804	604 427	610 925	610 925	593 442	
20-BALANCE OF PAYMENTS-CURRENT ACCNT.	MIO DM	38 854					16 066			18 615			16 713			26 426			
30-WHOLESALE PRICES INDICES	1970=100	199, 2	185, 3		195, 2	192, 5	189, 1	188, 4	186, 7	185, 0	181, 1	188, 4	181, 8	179, 4	178, 4	177, 1			
31-CONSUMER PRICES	1980=100	121, 0	120, 7		121, 6	121, 3	121, 0	120, 9	120, 9	121, 1	120, 5	120, 2	120, 4	120, 0	119, 9	120, 1		120, 6	120, 7
32-CIVILIAN EMPLOYMENT - TOTAL	1000	25 000																	
33-VACANCIES - TOTAL	1000				121, 8	137, 1	158, 4	157, 0	169, 5	172, 6	169, 6	168, 8	165, 3	155, 3	145, 4	141, 3	150, 0	164, 8	
34-UNEMPLOYED REGISTERED IN MONTH	1000	312, 5	303, 1		522, 3	279, 1	253, 4	285, 5	205, 9	250, 9	346, 6	268, 7	282, 5	302, 9	292, 1	347, 2	540, 7	296, 2	
40-IND.PROD.INDUSTRY EXCL.CONSTRUCT.	1980=100	104, 4	106, 6		99, 8	110, 0	105, 6	113, 3	104, 3	109, 7	99, 7	90, 1	111, 7	113, 0	114, 9	106, 3			
41-IND.PROD.INTERMEDIATE GOODS	1980=100	100, 3	100, 5		100, 8	101, 3	96, 8	102, 9	100, 0	102, 5	102, 0	99, 2	101, 3	100, 6	99, 3	99, 9			
42-IND.PROD.INVESTMENT GOODS	1980=100	108, 8	112, 8		110, 6	112, 5	109, 6	119, 4	111, 8	117, 1	114, 9	110, 9	114, 6	112, 8	113, 4	111, 4			
43-IND.PROD.CONSUMER GOODS	1980=100	105, 0	108, 0		108, 6	108, 0	100, 9	112, 1	106, 3	111, 3	109, 1	105, 2	108, 8	109, 3	108, 5	108, 5			
44-IND.PROD. MINING + QUARRYING	1980=100	90, 2	88, 8		90, 4	88, 9	87, 7	93, 4	89, 9	91, 0	89, 7	89, 7	87, 1	87, 0	88, 1	85, 5			
50-NET PROD. ELECTRICAL ENERGY TOTAL	GIGAWATT	384 187	381 511		37 499	35 968	35 188	32 758	27 681	27 724	27 597	26 211	29 536	32 511	33 827	35 011			
51-NET PROD. HYDROELECTRIC ENERGY	GIGAWATT	17 359	18 071		1 420	1 140	1 386	1 833	2 110	1 963	1 709	1 634	1 257	1 183	1 220	1 216			
52-NET PROD. THERMAL ENERGY	GIGAWATT	247 372	251 378		24 632	24 961	23 591	21 709	16 336	17 109	18 168	16 973	19 040	22 907	22 856	23 096			
53-NET PROD. NUCLEAR ENERGY	GIGAWATT	119 456	112 062		11 447	9 867	10 211	9 216	9 235	8 652	7 720	7 604	9 239	8 421	9 751	10 699			
60-INTERNATIONAL TOURIST RECEIPTS	MIO DM	1 447			1 077	1 014	1 029	1 359	1 293	1 542	2 014	1 950							
61-INTERNAT. TOURIST EXPENDITURE	MIO DM	3 582			2 710	2 396	3 305	3 266	3 269	4 037	5 645	6 130							
70-RAILWAY TRAFIC - TOTAL GOODS	1000T	313 281			25 926	23 635	24 649	26 857	23 353	24 340	23 883	21 876	24 967	27 441	25 339				
71-RAILWAY TRAFIC-PASSENGERS CARRIED	1000	1104 499			93 200	96 700	84 700	91 200	89 300	89 700									
73-AIR TRAFIC - TOTAL PASSENGER	1000	20 221			1 405	1 300	1 622	1 660	1 719										
80-FOREIGN TRADE - WORLD IMPORT	MIO DM	463 816			36 840	35 920	35 285	39 940	32 571	34 470	34 528	27 975	34 045	37 540	32 000	33 090	30 440		
81-FOREIGN TRADE - WORLD EXPORT	MIO DM	537 364			43 844	42 802	43 768	50 039	40 673	44 435	45 465	36 147	44 440	48 277	44 664	37 636			
82-FOREIGN TRADE - WORLD BALANCE	MIO DM	73 437	112 833		7 004	6 882	8 483	10 099	8 103	9 965	10 937	8 172	10 394	10 738	11 574	7 196			

FRANCE

		1985	1986	1987	Dec 85	Jan 86	Feb 86	Mar 86	Apr 86	May 86	Jun 86	Jul 86	Aug 86	Sep 86	Oct 86	Nov 86	Dec 86	Jan 87	Feb 87
01-GDP-MARKET CURRENT PRICES	MIO PPS	743 167	806 539	854 839															
02-GDP-MARKET CURRENT PRICES	MIO FF	4585 339	4903 757	5163 228				1198 402			1230 202								
03-GFCF-CURRENT PRICES	MIO PPS	140 481	153 618	166 260															
04-GFCF-CURRENT PRICES	MIO FF	866 770	934 000	1004 210				223 139			231 419								
05-PRIVATE CONSUMPTION	MIO PPS	2968 359	3133 799	3284 229				772 223			783 994								
06-CONSUMPTION BY GENERAL GOVERNMENT	MIO FF	747 430	779 110	803 470				198 815			197 592								
10-BUDGET-SURPLUS-DEFICIT	MIO FF	-160			-40		-38	-32	-12	4	1	-24	-31						
11-CENTRAL GOVERNMENT DEBT TOTAL	MIO FF	1067 679			0	1140 513	1156 327	1186 945	1193 317	1181 524	1202 563	1251 946							
12-CENTRAL GOVERNMENT DOMESTIC DEBT	MIO FF																		
13-CENTRAL GOVERNMENT FOREIGN DEBT	MIO FF	37 033			0	36 965	36 957	36 733	32 814	32 644	32 134	32 299							
14-MONEY SUPPLY - M2	MIO FF	2 483	2 566		2 472	2 445	2 484	2 484	2 478	2 443	2 480	2 460	2 468	2 460	2 445	2 566			
20-BALANCE OF PAYMENTS-CURRENT ACCNT.	MIO FF	-1 485					-2 961			8 087			6 560						
30-WHOLESALE PRICES INDICES	1970=100																		
31-CONSUMER PRICES	1980=100	158, 0	162, 2		160, 4	160, 0	160, 4	161, 0	161, 4	161, 9	162, 1	162, 3	162, 9	163, 3	163, 5	163, 7	165, 2	165, 5	
32-CIVILIAN EMPLOYMENT - TOTAL	1000	20 916																	
33-VACANCIES - TOTAL	1000				42, 4	44, 5	46, 8	48, 5	51, 1	53, 2	49, 6	51, 6	56, 2	53, 2	48, 2	47, 1	48, 7		
34-UNEMPLOYED REGISTERED IN MONTH	1000	316, 4	337, 0		331, 5	260, 4	257, 0	303, 5	259, 9	311, 9	392, 5	317, 0	518, 1	432, 2	337, 0	323, 3	350, 9		
40-IND.PROD.INDUSTRY EXCL.CONSTRUCT.	1980=100	100, 9	101, 7		106, 7	107, 9	106, 7	108, 8	101, 0	104, 2	98, 1	67, 9	102, 3	107, 2	107, 5	101, 9	105, 2		
41-IND.PROD.INTERMEDIATE GOODS	1980=100	97, 3	97, 5		96, 9	97, 4	95, 2	100, 3	93, 7	96, 8	97, 5	99, 3	98, 9	98, 2	98, 3	96, 5			
42-IND.PROD.INVESTMENT GOODS	1980=100	101, 1	102, 0		98, 7	99, 8	101, 6	106, 2	99, 6	97, 0	102, 4	102, 4	100, 8	101, 9	105, 8	104, 7			
43-IND.PROD.CONSUMER GOODS	1980=100	106, 4	110, 2		106, 3	107, 1	108, 7	110, 4	106, 1	112, 0	115, 0	107, 5	109, 4	113, 1	112, 2	111, 5			
44-IND.PROD. MINING + QUARRYING	1980=100	81, 3	77, 6		81, 4	72, 4	72, 6	76, 3	75, 7	78, 4	79, 5	79, 6	77, 8	78, 3	77, 6	78, 2			
50-NET PROD. ELECTRICAL ENERGY TOTAL	GIGAWATT	328 700	345 482		35 152	33 687	31 940	31 080	25 280	24 300	24 470	21 480	25 313	28 230	30 449	34 101			
51-NET PROD. HYDROELECTRIC ENERGY	GIGAWATT	63 700	64 050		5 050	5 140	5 100	7 030	8 650	7 360	5 440	4 240	3 830	3 590	4 000	4 620			
52-NET PROD. THERMAL ENERGY	GIGAWATT	51 936	40 138		5 650	6 780	4 300	4 032	1 400	1 174	1 266	1 569	3 770	3 320	3 520	3 375			
53-NET PROD. NUCLEAR ENERGY	GIGAWATT	213 064	241 296		24 452	21 787	22 540	20 018	15 230	15 766	17 764	15 671	17 713	21 320	22 929	26 108			
60-INTERNATIONAL TOURIST RECEIPTS	MIO FF	5 946			0	0	12 292	0	0	17 537									
61-INTERNAT. TOURIST EXPENDITURE	MIO FF	3 412			0	0	8 424	0	0	10 315									
70-RAILWAY TRAFIC - TOTAL GOODS	1000T	181 660	144 367		13 220	11 520	12 780	13 830	11 990	13 350	12 480	8 990	12 560	13 520	11 309	8 818	8 790		
71-RAILWAY TRAFIC-PASSENGERS CARRIED	1000	776 400			71 300	64 700	70 200	71 700	68 400	68 800	54 100	41 500	66 900	71 800					
73-AIR TRAFIC - TOTAL PASSENGER	1000	32 878			2 328	2 171	2 690	2 783	2 838	3 107	3 290	3 275	3 243	2 821					
80-FOREIGN TRADE - WORLD IMPORT	MIO FF	962 459			76 783	76 619	77 233	84 722	72 558	76 870	75 335	50 854	77 340	79 152	71 109	73 212	70 348		
81-FOREIGN TRADE - WORLD EXPORT	MIO FF	870 985			69 077	69 587	69 435	75 229	66 351	71 900	72 422	49 619	68 836	75 270	66 980	71 326	60 089		
82-FOREIGN TRADE - WORLD BALANCE	MIO FF	-91 245	-65 949		-7 706	-7 032	-7 798	-9 493	-6 206	-4 970	-2 913	-1 235	-8 504	-3 882	-4 130	-1 884	-10 259		

ITALIA

		1985	1986	1987	Dec 85	Jan 86	Feb 86	Mar 86	Apr 86	May 86	Jun 86	Jul 86	Aug 86	Sep 86	Oct 86	Nov 86	Dec 86	Jan 87	Feb 87
01-GDP-MARKET CURRENT PRICES	MIO PPS	641 239	699 327	750 193															
02-GDP-MARKET CURRENT PRICES	MRD LIT	684 843	772 056	842 466				185 315			190 165			192 100					
03-GFCF-CURRENT PRICES	MIO PPS	116 901	123 200	134 825															
04-GFCF-CURRENT PRICES	MRD LIT	124 850	136 013	151 408				32 460			33 270			32 710					
05-PRIVATE CONSUMPTION	MIO PPS	425 598	465 821	507 421															
06-CONSUMPTION BY GENERAL GOVERNMENT	MRD LIT	133 375	144 170	153 563															
10-BUDGET-SURPLUS-DEFICIT	MRD LIT	114 735				4 332													
11-CENTRAL GOVERNMENT DEBT TOTAL	MRD LIT	585 990				587 374	598 245	613 385	627 521	640 361	630 297	646 016	652 641	668 279					
12-CENTRAL GOVERNMENT DOMESTIC DEBT	MRD LIT	261 548				255 076	261 357	269 638	270 118	269 288	253 721	268 245	269 819	276 605					
13-CENTRAL GOVERNMENT FOREIGN DEBT	MRD LIT																		
14-MONEY SUPPLY - M2	MRD LIT	562 528				553 041	544 039	544 531	545 314	543 489	546 013	549 492	548 307	563 609					
20-BALANCE OF PAYMENTS-CURRENT ACCNT.	MRD LIT	-8 032						-5 394			1 814			7 032					
30-WHOLESALE PRICES INDICES	1970=100	725, 1	718, 5			738, 0	728, 3	723, 2	720, 3	715, 3	715, 3	709, 8	710, 2	712, 7	716, 9	715, 7	716, 0		
31-CONSUMER PRICES	1980=100	190, 3	201, 4			197, 9	198, 7	199, 6	200, 0	201, 0	201, 3	201, 3	201, 9	202, 5	203, 4	204, 4	205, 1	206, 3	207, 2
32-CIVILIAN EMPLOYMENT - TOTAL	1000	20 508																	
33-VACANCIES - TOTAL	1000																		
34-UNEMPLOYED REGISTERED IN MONTH	1000	254, 0	399, 5			303, 5	368, 6	351, 9	417, 6	391, 2	409, 9	385, 3	376, 5	459, 9	484, 2	462, 5	382, 6		
40-IND.PROD.INDUSTRY EXCL.CONSTRUCT.	1980=100	96, 9	100, 0			97, 1	106, 0	109, 2	106, 1	104, 5	109, 5	101, 7	46, 4	108, 5	106, 8	108, 8	95, 7	97, 6	
41-IND.PROD.INTERMEDIATE GOODS	1980=100	95, 3	97, 2			95, 0	96, 5	98, 0	97, 5	96, 3	98, 9	97, 2	95, 9	96, 0	96, 7	96, 8	96, 3	95, 4	
42-IND.PROD.INVESTMENT GOODS	1980=100	99, 7	104, 1			98, 2	98, 8	102, 6	103, 8	101, 6	107, 6	99, 2	101, 0	102, 1	101, 7	101, 2	107, 2	100, 4	
43-IND.PROD.CONSUMER GOODS	1980=100	97, 9	102, 0			98, 2	100, 7	103, 3	100, 2	98, 6	103, 9	101, 5	98, 6	99, 8	101, 7	102, 7	103, 6	100, 2	
44-IND.PROD. MINING + QUARRYING	1980=100	100, 0	101, 1			96, 8	90, 5	95, 8	96, 0	100, 9	100, 1	107, 2	102, 4	104, 1	115, 0	102, 7	101, 4	101, 4	
50-NET PROD. ELECTRICAL ENERGY TOTAL	GIGAWATT	176 768	182 267			15 841	15 301	15 498	14 073	14 080	14 294	15 471	12 940	15 425	16 210	16 283	16 851		
51-NET PROD. HYDROELECTRIC ENERGY	GIGAWATT	44 008	43 736			2 739	2 746	3 212	3 962	5 625	5 371	4 985	3 966	3 474	2 724	2 413	2 519		
52-NET PROD. THERMAL ENERGY	GIGAWATT	123 487	127 504			12 046	11 748	11 223	9 086	7 528	7 858	9 367	7 885	10 866	12 513	13 393	13 991		
53-NET PROD. NUCLEAR ENERGY	GIGAWATT	6 718	8 394			834	613	828	811	711	848	906	864	871	745	255	108		
60-INTERNATIONAL TOURIST RECEIPTS	MRD LIT	1 393				672	573	856	1 025	1 391									
61-INTERNAT. TOURIST EXPENDITURE	MRD LIT	363				240	214	252	325	259									
70-RAILWAY TRAFIC - TOTAL GOODS	1000T	48 132				3 868	3 953	4 230	4 016	4 016	3 856	3 870	2 256	3 941					
71-RAILWAY TRAFIC-PASSENGERS CARRIED	1000	380 200																	
73-AIR TRAFIC - TOTAL PASSENGER	1000	13 373				905	768	981	1 035	1 048	1 042	1 180	1 194						
80-FOREIGN TRADE - WORLD IMPORT	MRD LIT	172 913				13 896	14 364	13 527	13 007	12 791	11 923	12 411	7 306	12 307	13 518	11 936	12 059	11 648	
81-FOREIGN TRADE - WORLD EXPORT	MRD LIT	149 785				10 821	12 869	12 436	12 657	11 718	12 268	13 647	9 423	11 564	13 787	11 770	12 399	10 060	
82-FOREIGN TRADE - WORLD BALANCE	MRD LIT	-23 356	-3 595			-3 074	-1 495	-1 091	-349	-1 073	345	1 236	2 117	-743	269	-166	341	-1 588	

NEDERLAND

		1985	1986	1987	Dec 85	Jan 86	Feb 86	Mar 86	Apr 86	May 86	Jun 86	Jul 86	Aug 86	Sep 86	Oct 86	Nov 86	Dec 86	Jan 87	Feb 87
01-GDP-MARKET CURRENT PRICES	MIO PPS	194 869	209 546	220 678															
02-GDP-MARKET CURRENT PRICES	MIO FL	415 070	423 282	423 702			104 400												
03-GFCF-CURRENT PRICES	MIO PPS	36 324	40 000	42 573															
04-GFCF-CURRENT PRICES	MIO FL	77 370	80 800	81 740			18 800												
05-PRIVATE CONSUMPTION	MIO PPS	244 790	252 450	256 150			62 900												
06-CONSUMPTION BY GENERAL GOVERNMENT	MIO FL	67 460	67 490	67 271			16 300												
10-BUDGET-SURPLUS-DEFICIT	MIO FL	-23 071			-1 109	71	-2 301	-4 389	-2 213	-1 389	728	614							
11-CENTRAL GOVERNMENT DEBT TOTAL	MIO FL	228 283			233 356	234 790	234 039	237 651	238 293	239 173	239 728	240 533							
12-CENTRAL GOVERNMENT DOMESTIC DEBT	MIO FL	19 799			19 351	18 652	17 722	16 914	17 825	18 108	18 638	18 379							
13-CENTRAL GOVERNMENT FOREIGN DEBT	MIO FL																		
14-MONEY SUPPLY - M2	MIO FL	159 271			158 840	160 202	164 785												
20-BALANCE OF PAYMENTS-CURRENT ACCNT.	MIO FL	17 344					5 855				5 352			1 106					-451
30-WHOLESALE PRICES INDICES	1970=100																		
31-CONSUMER PRICES	1980=100	122,3	122,7		122,4	122,6	122,7	123,2	123,2	122,7	121,6	121,8	122,3	123,2	123,3	123,0	121,3	121,5	
32-CIVILIAN EMPLOYMENT - TOTAL	1000	5 106																	
33-VACANCIES - TOTAL	1000				23,8	25,6	28,8	30,7	31,3	30,0	27,1	28,4	28,4	25,6	24,1	21,9	22,6	24,4	
34-UNEMPLOYED REGISTERED IN MONTH	1000	53,5	57,5		78,2	44,4	40,1	42,7	42,7	54,8	94,4	51,2	58,6	71,3	54,3	56,9	77,3	51,3	
40-IND.PROD.INDUSTRY EXCL.CONSTRUCT.	1980=100	104,8	105,8		112,0	122,0	112,0	113,0	98,0	101,0	84,0	88,0	102,0	108,0	115,0	115,0	119,0		
41-IND.PROD.INTERMEDIATE GOODS	1980=100	102,8	102,7		98,0	107,4	96,5	106,5	93,3	100,2	102,1	104,1	107,0	102,7	102,2	104,7	108,0		
42-IND.PROD.INVESTMENT GOODS	1980=100	104,3	111,0		109,0	108,7	114,7	112,4	112,9	114,6	109,0	109,1	112,4	112,1	110,9	106,3	108,9		
43-IND.PROD.CONSUMER GOODS	1980=100	92,6	107,5		87,7	91,4	99,0	106,2	109,5	114,2	118,1	119,7	116,9	114,6	104,6	105,2	93,7		
44-IND.PROD. MINING + QUARRYING	1980=100	108,6	88,3		102,1	118,5	87,3	99,7	68,8	77,0	82,1	79,1	88,2	79,2	89,0	92,1			
50-NET PROD. ELECTRICAL ENERGY TOTAL	GIGAWATT	60 541	64 571		5 758	5 310	5 522	5 279	4 887	4 935	4 906	4 932	5 205	5 970	5 848	6 019			
52-NET PROD. THERMAL ENERGY	GIGAWATT	56 866	60 608		5 412	5 222	5 244	4 918	4 516	4 582	4 539	4 566	4 848	5 600	5 494	5 667			
53-NET PROD. NUCLEAR ENERGY	GIGAWATT	3 675	3 963		346	88	278	361	371	353	367	366	357	370	354	352			
60-INTERNATIONAL TOURIST RECEIPTS	MIO FL	415			0	0	801												
61-INTERNAT. TOURIST EXPENDITURE	MIO FL	863			0	0	2 256												
70-RAILWAY TRAFIC - TOTAL GOODS	1000T	19 556																	
71-RAILWAY TRAFIC-PASSENGERS CARRIED	1000	208 200			19 100	17 800	17 200	18 400	15 700	15 800	17 500								
73-AIR TRAFIC - TOTAL PASSENGER	1000	11 819			761	686	876	952	1 099	1 177									
80-FOREIGN TRADE - WORLD IMPORT	MIO FL	226 536			18 563	16 264	17 416	17 254	15 967	15 991	15 156	13 671	16 456	17 181	15 124	15 995			
81-FOREIGN TRADE - WORLD EXPORT	MIO FL	236 427			19 905	18 733	17 948	18 975	17 563	17 042	16 083	13 512	17 147	17 124	15 526	15 589			
82-FOREIGN TRADE - WORLD BALANCE	MIO FL	9 727	9 990		1 342	2 469	532	1 721	1 596	1 051	927	-159	691	-57	403	-406			

BELGIE/BELGIQUE

		1985	1986	1987	Dec 85	Jan 86	Feb 86	Mar 86	Apr 86	May 86	Jun 86	Jul 86	Aug 86	Sep 86	Oct 86	Nov 86	Dec 86	Jan 87	Feb 87
01-GDP-MARKET CURRENT PRICES	MIO PPS	125 210	135 782	142 349															
02-GDP-MARKET CURRENT PRICES	MIO FB	4695 378	5010 339	5167 250				1196 212			1238 389								
03-GFCF-CURRENT PRICES	MIO PPS	19 860	21 528	23 228															
04-GFCF-CURRENT PRICES	MIO FB	744 760	794 380	843 190				163 845			193 337								
05-PRIVATE CONSUMPTION	MIO PPS	3057 319	3177 609	3258 189				793 560			794 640								
06-CONSUMPTION BY GENERAL GOVERNMENT	MIO FB	810 030	832 130	824 510															
10-BUDGET-SURPLUS-DEFICIT	MIO FB																		
11-CENTRAL GOVERNMENT DEBT TOTAL	MIO FB	4 915	5 418		4 999	5 074	5 172	5 184	5 282	5 349	5 361	5 377	5 425	5 418	5 426	5 418	5 502	5 502	5 502
12-CENTRAL GOVERNMENT DOMESTIC DEBT	MIO FB	1 235	1 524		1 293	1 246	1 292	1 267	1 439	1 546	1 572	1 597	1 555	1 541	1 554	1 524	1 480	1 480	1 480
13-CENTRAL GOVERNMENT FOREIGN DEBT	MIO FB	990	1 020		1 023	1 026	1 079	1 059	1 038	1 000	990	982	980	995	996	1 020	1 055	1 055	1 055
14-MONEY SUPPLY - M2	MIO FB						3 489												
30-WHOLESALE PRICES INDICES	1970=100	218,7	204,7		212,7	209,3	207,7	205,5	204,9	204,6	203,9	202,1	201,0	201,4	201,4	202,1	201,8		
31-CONSUMER PRICES	1980=100	140,5	142,3		142,0	142,1	141,9	142,4	142,0	142,2	142,2	142,3	142,8	142,7	142,7	142,6	142,7	143,3	143,6
32-CIVILIAN EMPLOYMENT - TOTAL	1000	3 573																	
33-VACANCIES - TOTAL	1000				19,6	18,8	19,2	18,2	18,8	21,0	21,7	19,1	16,9	14,8	12,9	11,9	11,9	11,9	12,8
34-UNEMPLOYED REGISTERED IN MONTH	1000	49,7	50,4		51,4	42,7	45,0	46,2	34,0	41,9	80,9	53,6	52,8	66,4	41,2	48,4	39,3	40,6	40,6
40-IND.PROD.INDUSTRY EXCL.CONSTRUCT.	1980=100	104,1			103,5	109,5	113,3	108,8	108,6	109,5	84,0	98,8	110,0	111,9	116,7	116,7	116,7		
41-IND.PROD.INTERMEDIATE GOODS	1980=100	101,4	102,7		102,0	102,8	105,6	101,9	99,2	101,1	104,9	104,1	100,6	101,8	103,9	103,9	103,9		
42-IND.PROD.INVESTMENT GOODS	1980=100	106,7	108,4		103,4	106,0	111,2	106,9	107,2	110,1	113,4	105,4	106,2	112,4	110,1	110,1	110,1		
43-IND.PROD.CONSUMER GOODS	1980=100	106,9	110,7		107,6	109,0	112,3	108,2	109,1	109,8	114,7	111,8	109,9	111,7	112,4	112,4	112,4		
44-IND.PROD. MINING + QUARRYING	1980=100	90,3			86,6	82,1	82,4	64,9	69,0	82,5	87,8	75,3	82,2	81,5	82,3	82,3	82,3		
50-NET PROD. ELECTRICAL ENERGY TOTAL	GIGAWATT	54 185	55 507		5 315	5 186	5 188	4 962	4 166	4 344	3 922	3 981	4 348	4 613	4 588	4 894	4 894		
51-NET PROD. HYDROELECTRIC ENERGY	GIGAWATT	1 333	1 387		133	95	109	125	103	103	108	124	116	121	125	125	125		
52-NET PROD. THERMAL ENERGY	GIGAWATT	20 159	16 817		1 589	1 698	1 692	1 325	1 083	1 541	1 042	896	1 311	1 438	1 585	1 617	1 617		
53-NET PROD. NUCLEAR ENERGY	GIGAWATT	32 693	37 303		3 593	3 393	3 387	3 512	2 980	2 700	2 772	2 961	2 921	3 054	2 878	3 152	3 152		
60-INTERNATIONAL TOURIST RECEIPTS	MIO FB	8 225			0	0	16 400												
61-INTERNAT. TOURIST EXPENDITURE	MIO FB	10 142			0	0	21 500												
70-RAILWAY TRAFIC - TOTAL GOODS	1000T	66 801	58 379		5 482	4 984	5 313	5 416	2 914	5 434	4 757	4 178	5 342	5 375	4 641	4 543	4 543		
71-RAILWAY TRAFIC-PASSENGERS CARRIED	1000	150 200			13 400	11 100	13 300	12 700	7 200										
73-AIR TRAFIC - TOTAL PASSENGER	1000	5 773			416	384	461	466	486	545									
80-FOREIGN TRADE - WORLD IMPORT	MIO FB	3339 178			282 201	269 357	269 516	285 493	241 854	267 206	231 007	202 046	260 740	272 919	234 951	245 000	245 000		
81-FOREIGN TRADE - WORLD EXPORT	MIO FB	3173 099			258 598	262 867	265 237	294 879	234 024	253 898	274 637	163 929	246 542	317 421	239 571	256 196	256 196		
82-FOREIGN TRADE - WORLD BALANCE	MIO FB	-157 831	6 412		-23 603	-6 489	-4 279	9 386	-7 830	-13 308	43 630	-38 117	-14 198	44 503	4 620	11 197	11 197		

LUXEMBOURG

		1985	1986	1987	Dec 85	Jan 86	Feb 86	Mar 86	Apr 86	May 86	Jun 86	Jul 86	Aug 86	Sep 86	Oct 86	Nov 86	Dec 86	Jan 87	Feb 87
01-GDP-MARKET CURRENT PRICES	MIO PPS	5 916	6 441	6 838															
02-GDP-MARKET CURRENT PRICES	MIO FLX	211 786	228 651	240 691															
03-GFCF-CURRENT PRICES	MIO PPS	1 194	1 254	1 304															
04-GFCF-CURRENT PRICES	MIO FLX	42 742	44 513	45 902															
05-PRIVATE CONSUMPTION	MIO PPS	118 592	123 118	129 710															
06-CONSUMPTION BY GENERAL GOVERNMENT	MIO FLX	33 089	34 836	37 036															
10-BUDGET-SURPLUS-DEFICIT	MIO FLX																		
11-CENTRAL GOVERNMENT DEBT TOTAL	MIO FLX	18 846	20 517		18 660	24 382	24 271	24 102	23 389	23 079	21 971	21 921	21 940	21 571	21 437	20 517	20 347		
12-CENTRAL GOVERNMENT DOMESTIC DEBT	MIO FLX																		
13-CENTRAL GOVERNMENT FOREIGN DEBT	MIO FLX	4 386	8 077		4 381	10 122	10 113	10 059	9 353	9 248	8 273	8 223	8 302	8 221	8 221	8 077	8 063		
14-MONEY SUPPLY - M2	MIO FLX																		
31-CONSUMER PRICES	1980=100	141,3	141,7		144,2	143,6	142,9	142,7	142,7	142,7	142,6	142,3	141,9	142,3	142,5	142,5	142,4	142,6	142,8
32-CIVILIAN EMPLOYMENT - TOTAL	1000	160																	
33-VACANCIES - TOTAL	1000				0,2	0,3	0,3	0,2	0,2	0,2	0,2	0,2	0,2	0,3	0,2	0,2	0,2	0,3	0,3
34-UNEMPLOYED REGISTERED IN MONTH	1000	1,5	1,6		1,5	1,3	1,2	1,6	1,5	1,3	2,3	1,4	1,9	2,2	1,7	1,6	1,7	1,8	
40-IND.PROD.INDUSTRY EXCL.CONSTRUCT.	1980=100	121,4			122,4	132,3	129,1	129,7	134,6	131,8	123,3	93,1	125,0	127,9	135,4				
41-IND.PROD.INTERMEDIATE GOODS	1980=100	121,8	126,0		128,9	128,5	127,2	124,2	128,2	126,1	125,5	122,9	123,6	121,3	130,4				
42-IND.PROD.INVESTMENT GOODS	1980=100	105,0	103,0		102,8	115,2	101,0	108,5	117,3	105,1	90,0	91,2	102,7	111,4	98,5				
43-IND.PROD.CONSUMER GOODS	1980=100	132,6	138,4		132,8	135,4	135,6	134,5	136,0	138,7	147,2	150,0	133,4	135,2	142,3				
44-IND.PROD. MINING + QUARRYING	1980=100	29,4			29,9	21,6	26,4	24,5	28,3	26,4	25,9	30,1	25,7	24,8	30,5				
50-NET PROD. ELECTRICAL ENERGY TOTAL	GIGAWATT	910	975		73	58	75	77	98	74	80	87	82	105	92	74			
51-NET PROD. HYDROELECTRIC ENERGY	GIGAWATT	487	515		36	24	35	39	60	35	44	54	42	63	47	38			
52-NET PROD. THERMAL ENERGY	GIGAWATT	423	460		37	34	40	38	38	39	36	33	40	42	45	38			
70-RAILWAY TRAFIC - TOTAL GOOOS	1000T	12 720	12 216		1 009	892	1 027	1 165	868	1 128	1 093	813	1 080	1 199	1 011	931	745		
71-RAILWAY TRAFIC-PASSENGERS CARRIED	1000	10 600	10 700		900	900	1 100	800	800	800	700	700	900	800	900	1 400			
73-AIR TRAFIC - TOTAL PASSENGER	1000	824			47	45	64	71	84	92	96	202 046	280 740	272 919	234 951	245 000			
80-FOREIGN TRADE - WORLD IMPORT	MIO FLX	3339 178			282 201	269 357	269 516	285 493	241 854	267 206	231 007	202 046	280 740	272 919	234 951	245 000			
81-FOREIGN TRADE - WORLD EXPORT	MIO FLX	3173 099			258 598	262 867	265 237	294 879	234 024	253 898	274 637	163 929	246 542	317 421	239 571	256 196			
82-FOREIGN TRADE - WORLD BALANCE	MIO FLX	157 831	6 412		-23 603	-6 489	-4 279	9 366	-7 830	-13 308	43 630	-38 117	-14 198	44 503	4 620	11 197			

UNITED KINGDOM

		1985	1986	1987	Dec 85	Jan 86	Feb 86	Mar 86	Apr 86	May 86	Jun 86	Jul 86	Aug 86	Sep 86	Oct 86	Nov 86	Dec 86	Jan 87	Feb 87
01-GDP-MARKET CURRENT PRICES	MIO PPS	733 159	797 390	845 875															
02-GDP-MARKET CURRENT PRICES	MIO P.ST	350 450	372 381	398 407				92 085			91 993			93 488					
03-GFCF-CURRENT PRICES	MIO PPS	125 770	137 784	146 730															
04-GFCF-CURRENT PRICES	MIO P.ST	60 118	64 345	69 110				15 879			15 454			16 251					
05-PRIVATE CONSUMPTION	MIO PPS	211 697	229 589	247 469				56 296			57 298			58 967					
06-CONSUMPTION BY GENERAL GOVERNMENT	MIO P.ST	74 041	79 021	83 905				19 414			19 643			19 769					
10-BUDGET-SURPLUS-DEFICIT	MIO P.ST	-6 304				5 849	508	-2 702	-1 832	-1 731									
11-CENTRAL GOVERNMENT DEBT TOTAL	MIO P.ST	158 127	171 446																
12-CENTRAL GOVERNMENT DOMESTIC DEBT	MIO P.ST	8 762	9 320																
13-CENTRAL GOVERNMENT FOREIGN DEBT	MIO P.ST	6 100	7 381																
14-MONEY SUPPLY - M2	MIO P.ST					70 878	70 671	71 891	73 858	75 313									
20-BALANCE OF PAYMENTS-CURRENT ACNT.	MIO P.ST	3 601						176			-507			-1 119					350
30-WHOLESALE PRICES INDICES	1970=100	542,0	566,5			554,9	557,2	561,1	565,4	567,3	567,0	567,3	568,1	570,4	571,6	573,0	574,7		
31-CONSUMER PRICES	1980=100	141,5	146,3			144,0	144,5	144,7	146,1	146,4	146,3	145,9	146,3	147,1	147,3	148,5	149,0	149,6	150,2
32-CIVILIAN EMPLOYMENT - TOTAL	1000	24 065																	
33-VACANCIES - TOTAL	1000					140,8	148,3	160,2	171,7	180,1	198,6	201,4	203,0	218,6	226,2	216,0	194,3	188,1	
34-UNEMPLOYED REGISTERED IN MONTH	1000	398,6	406,8			349,5	359,8	339,1	452,4	331,0	420,7	439,4	468,8	488,2	424,2	479,1	329,2	340,3	
40-IND.PROD.INDUSTRY EXCL.CONSTRUCT.	1980=100	108,1	109,7			108,2	118,4	117,5	110,4	104,2	106,9	101,5	97,7	112,9	114,2	117,7	106,5	107,9	
41-IND.PROD.INTERMEDIATE GOODS	1980=100	112,6	115,8			114,2	116,7	115,3	118,1	115,6	112,6	116,5	118,5	116,7	115,7	115,2	114,2	116,0	
42-IND.PROD.INVESTMENT GOODS	1980=100	103,2	101,3			101,1	101,1	101,5	101,1	100,4	100,1	101,3	100,1	101,8	102,3	101,7	102,2	100,7	
43-IND.PROD.CONSUMER GOODS	1980=100	103,6	105,0			102,1	103,6	103,2	104,8	104,0	104,6	105,4	106,1	106,0	105,7	107,8	106,2	105,8	
44-IND.PROD. MINING + QUARRYING	1980=100	128,5	133,4			133,0	137,3	135,4	137,0	135,7	125,7	137,1	142,2	132,6	132,4	129,5	123,4	133,3	
50-NET PROD. ELECTRICAL ENERGY TOTAL	GIGAWATT	277 580	281 540			25 252	27 462	30 930	22 888	20 040	22 990	17 656	17 445	24 064	20 584	22 608	29 621		
51-NET PROD. HYDROELECTRIC ENERGY	GIGAWATT	6 846	6 959			720	591	742	453	524	545	356	437	439	401	710	1 041		
52-NET PROD. THERMAL ENERGY	GIGAWATT	216 968	222 809			20 372	22 206	24 640	18 670	15 732	17 532	13 425	13 185	19 393	16 701	17 729	23 224		
53-NET PROD. NUCLEAR ENERGY	GIGAWATT	53 766	51 772			4 160	4 665	5 548	3 765	3 784	4 913	3 875	3 823	4 232	3 482	4 169	5 356		
60-INTERNATIONAL TOURIST RECEIPTS	MIO P.ST	439				332	264	316	365	425	464	615	755						
61-INTERNAT. TOURIST EXPENDITURE	MIO P.ST	406				259	237	399	375	505	605	675	940						
70-RAILWAY TRAFIC - TOTAL GOODS	1000T	122 019				12 639	10 871	12 117	12 727	12 299	10 935								
71-RAILWAY TRAFIC-PASSENGERS CARRIED	1000	794 400				67 600	62 400	67 500	57 400	61 000	57 400								
73-AIR TRAFIC - TOTAL PASSENGER	1000	46 680				3 123	2 778	3 643	3 579	4 024	4 487	5 025	5 382	5 063					
80-FOREIGN TRADE - WORLD IMPORT	MIO P.ST	84 510				6 710	6 705	6 955	7 435	6 829	7 020	7 216	6 327	7 381	8 129	7 655	7 345	6 973	
81-FOREIGN TRADE - WORLD EXPORT	MIO P.ST	77 521				5 996	6 016	5 490	6 564	5 822	5 814	6 193	4 582	5 819	6 811	6 355	6 892	5 647	
82-FOREIGN TRADE - WORLD BALANCE	MIO P.ST	-6 797	-13 342			-714	-690	-1 465	-871	-1 007	-1 206	-1 023	-1 745	-1 562	-1 318	-1 300	-453	-1 326	

DANMARK

		1985	1986	1987	Dec 85	Jan 86	Feb 86	Mar 86	Apr 86	May 86	Jun 86	Jul 86	Aug 86	Sep 86	Oct 86	Nov 86	Dec 86	Jan 87	Feb 87
01-GDP-MARKET CURRENT PRICES	MIO PPS	74 831	81 650	86 061															
02-GDP-MARKET CURRENT PRICES	MIO DKR	612 869	660 549	697 098															
03-GFCF-CURRENT PRICES	MIO PPS	14 093	16 038	16 210															
04-GFCF-CURRENT PRICES	MIO DKR	115 423	129 749	131 299															
05-PRIVATE CONSUMPTION	MIO PPS	334 567	361 199	382 000															
06-CONSUMPTION BY GENERAL GOVERNMENT	MIO DKR	154 717	159 500	168 300															
11-CENTRAL GOVERNMENT DEBT TOTAL	MIO DKR	440 972																	
13-CENTRAL GOVERNMENT FOREIGN DEBT	MIO DKR	92 930																	
14-MONEY SUPPLY - M2	MIO DKR	321 237			297 914	298 996	314 464	312 693	317 430	328 706									
20-BALANCE OF PAYMENTS-CURRENT ACCT.	MIO DKR	-28 594					-8 495			-10 850				-7 315			-8 335		
30-WHOLESALE PRICES INDICES	1970=100	372, 0	347, 2		364, 5	357, 0	354, 5	349, 5	349, 5	344, 4	342, 0	342, 0	342, 0	342, 0	339, 4	339, 4		154, 6	154, 4
31-CONSUMER PRICES	1980=100	146, 4	151, 7		147, 5	147, 4	148, 0	151, 8	152, 9	152, 7	151, 7	152, 5	153, 7	154, 0	154, 4	154, 3			
32-CIVILIAN EMPLOYMENT - TOTAL	1000	2 556																	
33-VACANCIES - TOTAL	1000				1, 4	1, 5	1, 8	1, 9	2, 2	2, 2	2, 1	2, 3	1, 8	1, 7	1, 7	1, 2	1, 4		
34-UNEMPLOYED REGISTERED IN MONTH	1000	87, 1	82, 0		148, 4	72, 5	69, 7	73, 6	52, 9	60, 7	79, 5	121, 2	69, 6	59, 1	111, 6	65, 1	154, 3		
40-IND.PROD.INDUSTRY EXCL.CONSTRUCT.	1980=100	121, 2	126, 0		121, 0	120, 0	122, 0	132, 0	127, 0	138, 0	92, 0	130, 0	141, 0	140, 0	128, 0	121, 0			
41-IND.PROD.INTERMEDIATE GOODS	1980=100	114, 6	120, 9		123, 6	117, 8	109, 1	134, 8	122, 7	124, 0	117, 1	116, 4	124, 4	125, 5	115, 5	121, 0			
42-IND.PROD.INVESTMENT GOODS	1980=100	127, 7	131, 8		132, 3	135, 2	124, 5	142, 7	134, 8	133, 9	129, 5	128, 9	130, 3	136, 6	127, 0	129, 7			
43-IND.PROD.CONSUMER GOODS	1980=100	122, 0	126, 1		130, 6	125, 1	121, 1	134, 6	124, 7	123, 7	128, 6	124, 4	128, 9	130, 7	119, 9	123, 6			
44-IND.PROD. MINING + QUARRYING	1980=100	109, 5	116, 9		139, 7	98, 1	97, 3	127, 3	120, 9	121, 4	112, 0	104, 3	128, 7	128, 6	115, 3	120, 7			
50-NET PROD. ELECTRICAL ENERGY TOTAL	GIGAWATT	27 277	27 391		2 837	2 643	2 557	2 453	1 617	1 650	1 810	2 125	2 275	2 482	2 437	2 505			
51-NET PROD. HYDROELECTRIC ENERGY	GIGAWATT	63	76		7	7	7	7	6	5	4	5	7	7	7	7			
52-NET PROD. THERMAL ENERGY	GIGAWATT	27 214	27 315		2 830	2 636	2 550	2 446	1 611	1 645	1 806	2 120	2 268	2 475	2 430	2 498			
60-INTERNATIONAL TOURIST RECEIPTS	MIO DKR	1 131			821	753	828	1 008	1 142	1 394	2 261	1 646							
61-INTERNAT. TOURIST EXPENDITURE	MIO DKR	1 245			1 121	1 123	1 203	1 373	1 285	1 544	2 381	1 516							
70-RAILWAY TRAFIC - TOTAL GOODS	1000T	5 255			401	467	457	522	444	474	315	356	427	410					
71-RAILWAY TRAFIC-PASSENGERS CARRIED	1000																		
73-AIR TRAFIC - TOTAL PASSENGER	1000																		
80-FOREIGN TRADE - WORLD IMPORT	MIO DKR	194 572			16 212	15 944	14 752	17 907	16 203	15 462	13 593	13 947	16 037	17 496	14 549	15 220	12 527		
81-FOREIGN TRADE - WORLD EXPORT	MIO DKR	182 913			14 466	14 199	14 229	14 971	15 121	15 458	11 113	13 378	15 647	16 556	14 991	13 571	12 642		
82-FOREIGN TRADE - WORLD BALANCE	MIO DKR	-12 335	-13 602		-1 746	-1 745	-524	-2 936	-1 082	-4	-2 480	-569	-391	-940	442	-1 649	116		

ESPANA

		1985	1986	1987	Dec 85	Jan 86	Feb 86	Mar 86	Apr 86	May 86	Jun 86	Jul 86	Aug 86	Sep 86	Oct 86	Nov 86	Dec 86	Jan 87	Feb 87
01-GDP-MARKET CURRENT PRICES	MIO PPS	349 558	382 109	406 979															
02-GDP-MARKET CURRENT PRICES	MIO PTA	27929696	32135392	35122288															
03-GFCF-CURRENT PRICES	MIO PPS	66 782	71 336	77 776															
04-GFCF-CURRENT PRICES	MIO PTA	5335 898	5999 398	6712 097															
05-PRIVATE CONSUMPTION	MIO PPS	17985296	20240288	22004688															
06-CONSUMPTION BY GENERAL GOVERNMENT	MIO PTA	3917 799	4465 699	4837 500															
10-BUDGET-SURPLUS-DEFICIT	MIO PTA	-1 635				74	-460	-204	81	-136	224								
11-CENTRAL GOVERNMENT DEBT TOTAL	MIO PTA	10 561																	
13-CENTRAL GOVERNMENT FOREIGN DEBT	MIO PTA																		
14-MONEY SUPPLY - M2	MIO PTA					11 117	11 157	11 399	11 428	11 556	12 017	12 171	12 082						
20-BALANCE OF PAYMENTS-CURRENT ACCT.	MIO PTA	504 240						47 800			103 200				321 300		106 500		
31-CONSUMER PRICES	1980-100	178, 0	193, 6			188, 4	189, 3	190, 1	190, 5	191, 0	192, 7	194, 7	195, 3	321 300	198, 1	197, 6	198, 5	199, 9	200, 6
32-CIVILIAN EMPLOYMENT - TOTAL	1000	10 422												197, 3					
33-VACANCIES - TOTAL	1000																		
34-UNEMPLOYED REGISTERED IN MONTH	1000																		
40-IND.PROD.INDUSTRY EXCL.CONSTRUCT.	1980-100	103, 6				107, 6	105, 7	105, 3	113, 6	109, 7	111, 3	113, 0	61, 0	111, 1	120, 8	114, 4			
41-IND.PROD.INTERMEDIATE GOODS	1980-100	104, 1				105, 7	105, 2	98, 6	111, 2	104, 2	109, 1	108, 5	102, 7	107, 0	109, 1	107, 0			
42-IND.PROD.INVESTMENT GOODS	1980-100	99, 7				107, 2	98, 2	96, 4	111, 9	100, 8	111, 6	114, 7	94, 5	112, 0	115, 6	102, 7			
43-IND.PROD.CONSUMER GOODS	1980-100	104, 0				104, 0	105, 4	100, 2	113, 8	103, 5	107, 8	110, 1	103, 2	107, 4	114, 9	110, 9			
44-IND.PROD. MINING + QUARRYING	1980-100	130, 0				127, 8	128, 6	121, 3	134, 4	120, 6	135, 7	120, 1	112, 6	121, 1	125, 2	121, 9			
50-NET PROD. ELECTRICAL ENERGY TOTAL	GIGAWATT	120 615	122 355			11 679	10 840	10 269	10 274	9 633	9 903	10 083	8 629	9 693	9 871	10 367	11 114		
51-NET PROD. HYDROELECTRIC ENERGY	GIGAWATT	32 757	26 975			2 506	2 924	3 365	3 041	2 968	2 474	1 798	1 213	1 331	1 815	1 796	1 748		
52-NET PROD. THERMAL ENERGY	GIGAWATT	61 090	59 574			6 201	5 499	4 615	4 342	3 212	3 664	5 288	4 609	5 772	4 811	5 268	6 293		
53-NET PROD. NUCLEAR ENERGY	GIGAWATT	26 768	35 806			2 972	2 417	2 289	2 891	3 453	3 765	2 999	2 807	2 590	3 245	3 303	3 075		
60-INTERNATIONAL TOURIST RECEIPTS	MIO PTA	696				646	604	635	878	831	1 034	1 472	1 498	1 507					
61-INTERNAT. TOURIST EXPENDITURE	MIO PTA	84				78	102	97	135	167	32	150	156	164					
70-RAILWAY TRAFIC - TOTAL GOODS	1000T					2 057	1 965	1 900	2 253	2 158	1 942	2 308	1 986	2 193	2 153	1 971	2 179		
71-RAILWAY TRAFIC-PASSENGERS CARRIED	1000					15 470	12 760	15 480	14 300	14 940	15 290	20 870	23 380						
73-AIR TRAFIC - TOTAL PASSENGER	1000					3 260	3 039	3 932	4 026	4 990	5 396	6 283	6 323						
80-FOREIGN TRADE - WORLD IMPORT	MIO PTA	4683 154				302 663	349 965	341 660	391 028	372 340	427 055	429 181	260 740	360 330	481 617	424 010	436 494		
81-FOREIGN TRADE - WORLD EXPORT	MIO PTA	3962 162				251 328	315 470	292 283	348 726	304 476	331 228	351 865	197 202	256 872	353 596	339 852	365 828		
82-FOREIGN TRADE - WORLD BALANCE	MIO PTA	720 993	-866 756			-51 335	-34 496	-49 377	-42 302	-67 864	-95 827	-77 296	-63 538	-103 458	-128 022	-84 158	-70 669		

HELLAS

		1985	1986	1987	Dec 85	Jan 86	Feb 86	Mar 86	Apr 86	May 86	Jun 86	Jul 86	Aug 86	Sep 86	Oct 86	Nov 86	Dec 86	Jan 87	Feb 87
01-GDP-MARKET CURRENT PRICES	MIO PPS	69 971	74 556	77 095															
02-GDP-MARKET CURRENT PRICES	MIO DRA	4527 148	5576 769	6252 406															
03-GFCF-CURRENT PRICES	MIO PPS	13 289	14 078	14 673															
04-GFCF-CURRENT PRICES	MIO DRA	859 800	1053 000	1190 000															
05-PRIVATE CONSUMPTION	MIO PPS	2966 279	3637 289	4051 039															
06-CONSUMPTION BY GENERAL GOVERNMENT	MIO DRA	900 680	1050 000	1149 000															
10-BUDGET-SURPLUS-DEFICIT	MIO DRA																		
11-CENTRAL GOVERNMENT DEBT TOTAL	MIO DRA																		
13-CENTRAL GOVERNMENT FOREIGN DEBT	MIO DRA																		
14-MONEY SUPPLY - M2	MIO DRA																		
20-BALANCE OF PAYMENTS-CURRENT ACCNT.	MIO DRA	-3 312						-866						165					-430
30-WHOLESALE PRICES INDICES	1970=100	1096, 2	1292, 5		1266, 1	1272, 2	1276, 5	1277, 6	1270, 5	1284, 5	1277, 1	1280, 1	1298, 9	1318, 2	1335, 0	1352, 8			
31-CONSUMER PRICES	1980=100	256, 3	315, 5		295, 6	293, 5	302, 8	307, 3	309, 0	314, 3	312, 6	312, 5	324, 4	332, 6	334, 9	337, 8		341, 5	342, 7
32-CIVILIAN EMPLOYMENT - TOTAL	1000	3 589																	
34-UNEMPLOYED REGISTERED IN MONTH	1000	26, 2	27, 3		50, 7	21, 2	17, 3	19, 5	15, 8	24, 8	25, 4	13, 7	21, 8	30, 0	43, 2	44, 3		33, 2	17, 8
40-IND.PROD.INDUSTRY EXCL.CONSTRUCT.	1980=100	107, 0	107, 3		98, 7	101, 8	101, 3	110, 7	104, 3	112, 2	112, 0	96, 9	118, 1	113, 4	112, 2	105, 8			
41-IND.PROD.INTERMEDIATE GOODS	1980=100	110, 1	111, 5		110, 0	108, 5	108, 7	117, 5	106, 3	113, 8	119, 2	110, 2	110, 7	113, 2	111, 4	110, 6			
42-IND.PROD.INVESTMENT GOODS	1980=100	80, 3	85, 4		80, 5	84, 1	78, 7	86, 6	86, 6	82, 6	97, 9	79, 2	83, 1	84, 1	90, 7	90, 7			
43-IND.PROD.CONSUMER GOODS	1980=100	111, 4	109, 7		108, 7	111, 7	105, 7	118, 7	111, 3	118, 3	116, 2	102, 4	102, 3	106, 3	108, 9	108, 6			
44-IND.PROD. MINING + QUARRYING	1980=100	313, 9	323, 0		318, 8	291, 5	323, 7	319, 7	315, 4	338, 8	333, 4	330, 4	318, 9	331, 6	337, 5	327, 1			
50-NET PROD. ELECTRICAL ENERGY TOTAL	GIGAWATT	25 650	26 082		2 308	2 104	2 103	1 908	1 957	2 068	2 316	2 260	2 181	2 159	2 215	2 503			
51-NET PROD. HYDROELECTRIC ENERGY	GIGAWATT	2 791	3 333		186	254	397	242	282	201	277	303	276	313	208	394			
52-NET PROD. THERMAL ENERGY	GIGAWATT	22 859	22 749		2 122	1 850	1 706	1 666	1 675	1 867	2 039	1 957	1 905	1 846	2 007	2 109			
60-INTERNATIONAL TOURIST RECEIPTS	MIO DRA	16 227			6 964	4 591	5 917	12 645	19 364	25 281	40 281	44 461							
61-INTERNAT. TOURIST EXPENDITURE	MIO DRA	4 271			5 963	3 753	4 394	5 003	4 905	4 095	6 939	6 216							
70-RAILWAY TRAFIC - TOTAL GOODS	1000T				374	307	329	345	191	330	373	330	410						
71-RAILWAY TRAFIC-PASSENGERS CARRIED	1000				750	620	830	770	800	820									
73-AIR TRAFIC - TOTAL PASSENGER	1000				636	522	727	839	995	892	1 142								
80-FOREIGN TRADE - WORLD IMPORT	MIO DRA	1412 753			126 824	139 153	98 376	156 167	144 363	100 418	128 360	96 830	159 965	142 671	147 715				
81-FOREIGN TRADE - WORLD EXPORT	MIO DRA	629 172			69 214	60 208	24 000	71 604	67 912	62 789	83 901	45 337	83 374	58 013	69 042				
82-FOREIGN TRADE - WORLD BALANCE	MIO DRA	-768 313			-57 609	-78 945	-74 376	-84 563	-76 451	-37 630	-44 460	-51 493	-76 591	-84 659	-78 674				

PORTUGAL

		1985	1986	1987	Dec 85	Jan 86	Feb 86	Mar 86	Apr 86	May 86	Jun 86	Jul 86	Aug 86	Sep 86	Oct 86	Nov 86	Dec 86	Jan 87	Feb 87
01-GDP-MARKET CURRENT PRICES	MIO PPS	63 760	70 237	75 311															
02-GDP-MARKET CURRENT PRICES	MIO ESC	3557 799	4403 886	5038 328															
03-GFCF-CURRENT PRICES	MIO PPS	13 993	15 035	16 664															
04-GFCF-CURRENT PRICES	MIO ESC	780 800	942 700	1114 799															
05-PRIVATE CONSUMPTION	MIO PPS	2365 500	2775 499	3153 199															
06-CONSUMPTION BY GENERAL GOVERNMENT	MIO ESC	517 500	611 000	688 400															
13-CENTRAL GOVERNMENT FOREIGN DEBT	MIO ESC																		
20-BALANCE OF PAYMENTS-CURRENT ACCNT.	MIO ESC	65 083					13 500				13 900			113 500					
31-CONSUMER PRICES	1980=100	284,1	317,6		305,1	309,2	312,7	316,8	315,3	316,3	316,2	319,3	320,5	322,7	325,5	331,1	335,1	338,5	
32-CIVILIAN EMPLOYMENT - TOTAL	1000	4 057																	
33-VACANCIES - TOTAL	1000				3,0	3,1	3,3	4,2	4,3	4,7	4,8	4,6	5,1	5,0	4,9	4,7	5,3		
34-UNEMPLOYED REGISTERED IN MONTH	1000	14,3	14,7		14,2	14,8	14,9	14,9	12,3	12,3	14,4	11,6	14,1	19,2	18,5	15,2	20,3		
40-IND.PROD.INDUSTRY EXCL.CONSTRUCT.	1980=100	118,3			115,9	124,1	125,8	130,5	126,2	130,2	128,5	93,5	129,8	126,6					
41-IND.PROD.INTERMEDIATE GOODS	1980=100	123,1																	
42-IND.PROD.INVESTMENT GOODS	1980=100	91,8																	
43-IND.PROD.CONSUMER GOODS	1980=100	117,5																	
44-IND.PROD. MINING + QUARRYING	1980=100	108,8			102,0	93,3	105,8	96,3	94,8	108,2	107,8	93,8	91,4	86,3					
50-NET PROD. ELECTRICAL ENERGY TOTAL	GIGAWATT	17 656	19 366		1 925	1 854	1 801	1 675	1 456	1 222	1 597	1 371	1 522	1 603	1 564	1 776			
51-NET PROD. HYDROELECTRIC ENERGY	GIGAWATT	10 226	8 431		1 104	1 173	1 287	1 022	681	488	343	235	427	582	532	557			
52-NET PROD. THERMAL ENERGY	GIGAWATT	7 430	10 935		821	681	514	653	775	734	1 254	1 136	1 095	1 021	1 032	1 219			
60-INTERNATIONAL TOURIST RECEIPTS	MIO ESC																		
61-INTERNAT. TOURIST EXPENDITURE	MIO ESC																		
70-RAILWAY TRAFIC - TOTAL GOODS	1000T				386	358	372	372	459	423	506	383	464	533	479	505			
71-RAILWAY TRAFIC-PASSENGERS CARRIED	1000				0	0													
73-AIR TRAFIC - TOTAL PASSENGER	1000				0	0													
80-FOREIGN TRADE - WORLD IMPORT	MIO ESC	1306 685			101 118	87 954	82 124	99 116	109 179	97 781	103 784	77 321	99 568	114 296	95 650	118 217			
81-FOREIGN TRADE - WORLD EXPORT	MIO ESC	969 986			70 071	78 060	74 521	86 091	84 107	84 027	94 494	62 607	82 093	102 598	88 106	88 868			
82-FOREIGN TRADE - WORLD BALANCE	MIO ESC	-356 180	-190 811		-31 048	-9 894	-7 603	-13 024	-25 073	-13 754	-9 291	-14 713	-17 475	-11 698	-7 544	-29 350			

UNITED STATES OF AMERICA

		1985	1986	1987	Nov 85	Dec 85	Jan 86	Feb 86	Mar 86	Apr 86	May 86	Jun 86	Jul 86	Aug 86	Sep 86	Oct 86	Nov 86	Dec 86	Jan 87
01-GDP-MARKET CURRENT PRICES	MIO PPS	4681 635	5111 174	5413 150															
02-GDP-MARKET CURRENT PRICES	MIO \$	3946 619	4170 718	4411 718		1021 925			1037 300			1043 899			1060 174			1067 099	
03-GFCF-CURRENT PRICES	MIO PPS	872 515																	
04-GFCF-CURRENT PRICES	MIO \$	735 530				168 150			166 100			168 200			170 075			170 675	
05-PRIVATE CONSUMPTION	MIO PPS	2584 279	2733 449	2902 699		666 962			674 485			683 004			699 939			704 977	
06-CONSUMPTION BY GENERAL GOVERNMENT	MIO \$	722 660				213 900			209 175			215 200			218 500			222 425	
10-BUDGET-SURPLUS-DEFICIT	MIO \$				-33 601														
11-CENTRAL GOVERNMENT DEBT TOTAL	MIO \$	1950 293			1904 542	1950 293	1966 846	1983 428	1991 098	2012 556	2035 634	2063 627		2 702					
14-MONEY SUPPLY - M2	MIO \$	2 574			2 549	2 574	2 578	2 570	2 593	2 631	2 639	2 671							
20-BALANCE OF PAYMENTS-CURRENT ACCNT.	MIO \$	-117 906				-31 507			-31 021			-35 740			-40 206				
30-WHOLESALE PRICES INDICES	1970=100																		
31-CONSUMER PRICES	1980=100	130, 5	133, 0		132, 3	132, 6	133, 1	132, 7	132, 1	131, 8	132, 2	132, 9	132, 9	133, 1	133, 8	133, 9	134, 0	134, 1	135, 0
32-CIVILIAN EMPLOYMENT - TOTAL	1000	107 150																	
40-IND.PROD.INDUSTRY EXCL.CONSTRUCT.	1980=100	114, 0	115, 1		114, 5	112, 0	113, 2	115, 0	113, 4	114, 0	113, 4	116, 9	113, 5	117, 5	118, 9	117, 9	115, 6	112, 3	113, 7
41-IND.PROD.INTERMEDIATE GOODS	1980=100	121, 6	127, 6		123, 2	123, 4	125, 4	124, 7	124, 6	125, 7	126, 3	128, 1	128, 3	128, 8	128, 1	129, 6	130, 2	130, 5	131, 1
42-IND.PROD.INVESTMENT GOODS	1980=100	119, 6	117, 5		120, 9	120, 4	121, 4	119, 6	117, 1	117, 1	116, 2	115, 2	116, 0	117, 2	117, 5	117, 9	118, 0	117, 6	118, 2
43-IND.PROD.CONSUMER GOODS	1980=100	117, 0	121, 1		119, 5	120, 1	120, 5	120, 1	118, 6	121, 2	121, 0	121, 1	121, 9	121, 8	120, 9	121, 4	122, 1	123, 8	124, 4
44-IND.PROD. MINING + QUARRYING	1980=100	96, 8			95, 1	95, 6	96, 2	93, 5	91, 6	89, 9	88, 8	88, 0	86, 4	86, 1	85, 2	85, 1			
52-NET PROD. THERMAL ENERGY	GIGAWATT	1791 273			138 276	159 000	158 578	135 437	136 609	128 249	138 274	156 483	181 661	165 434	148 014	148 014			
80-FOREIGN TRADE - WORLD IMPORT	MIO \$	345 274			30 011	30 728	32 005	28 895	31 972	28 762	30 272	31 764	34 121	29 475	28 695	30 018			
81-FOREIGN TRADE - WORLD EXPORT	MIO \$	213 145			17 721	16 994	17 006	17 735	18 913	17 965	17 431	19 070	17 707	17 604	17 518	19 330			
82-FOREIGN TRADE - WORLD BALANCE	MIO \$	-132 069			-12 290	-13 734	-14 999	-11 161	-13 059	-10 797	-12 842	-12 694	-16 414	-11 871	-11 177	-10 688			

JAPAN

		1985	1986	1987	Dec 85	Jan 86	Feb 86	Mar 86	Apr 86	May 86	Jun 86	Jul 86	Aug 86	Sep 86	Oct 86	Nov 86	Dec 86	Jan 87	Feb 87
01-GDP-MARKET CURRENT PRICES	MIO PPS	1676 021	1811 594	1922 879															
02-GDP-MARKET CURRENT PRICES	MIO YEN	316 768	326 087	334 581				81 143			82 540			83 354			83 799		
03-GFCF-CURRENT PRICES	MIO PPS	461 614	523 267																
04-GFCF-CURRENT PRICES	MIO YEN	87 245	94 188					22 539			22 700			22 903					
05-PRIVATE CONSUMPTION	MIO PPS	185 011	191 548	198 840				47 022			47 551			48 136					
06-CONSUMPTION BY GENERAL GOVERNMENT	MIO YEN	31 003	31 214					7 995			8 039			8 129					
20-BALANCE OF PAYMENTS-CURRENT ACCNT.	MIO YEN	48 936						12 566			23 165								
30-WHOLESALE PRICES INDICES	1970=100																		
31-CONSUMER PRICES	1980=100	114, 5	115, 3			115, 4	115, 3	115, 2	115, 5	115, 9	115, 3	115, 0	114, 7	115, 3	115, 4	114, 8	114, 6	114, 1	113, 5
32-CIVILIAN EMPLOYMENT - TOTAL	1000																		
33-VACANCIES - TOTAL	1000																		
40-IND.PROD.INDUSTRY EXCL.CONSTRUCT.	1980=100	121, 7	121, 3			110, 7	117, 7	128, 1	122, 9	118, 8	124, 4	125, 9	113, 3	126, 1	122, 4	120, 4	125, 3		
41-IND.PROD.INTERMEDIATE GOODS	1980=100	114, 6	113, 0			112, 5	113, 4	113, 3	113, 1	113, 0	112, 5	113, 9	110, 7	113, 9	113, 6	111, 8	113, 4		
42-IND.PROD.INVESTMENT GOODS	1980=100	134, 0	135, 1			134, 1	133, 9	135, 4	135, 0	132, 5	138, 9	135, 2	132, 5	141, 2	131, 7	129, 9	141, 2		
43-IND.PROD.CONSUMER GOODS	1980=100	127, 8	128, 7																
44-IND.PROD. MINING + QUARRYING	1980=100	96, 3				99, 2	98, 8	99, 3	99, 1	99, 3	95, 3	97, 3	91, 9	88, 5					
80-FOREIGN TRADE - WORLD IMPORT	MRD YEN	31 068				2 183	2 058	1 963	1 910	1 738	1 701	1 697	1 442	1 563	1 774	1 549			
81-FOREIGN TRADE - WORLD EXPORT	MRD YEN	41 933				2 561	2 782	3 150	3 103	2 990	2 935	2 997	2 594	2 947	2 991	2 755			
82-FOREIGN TRADE - WORLD BALANCE	MRD YEN	10 209				378	725	1 186	1 193	1 253	1 234	1 300	1 152	1 384	1 217	1 206			

„On line“ Abfrage

Eurostatistik beinhaltet zwei verschiedene Tabellentypen:

1. Variablen tabellen – 1 Variable pro Tabelle
2. Ländertabellen – ungefähr 30 Variable pro Land

Jede Zeitreihe ist durch einen neunstelligen numerischen Code gekennzeichnet, der seinerseits in Unterkodes gegliedert ist, welche – im Falle von „Eurostatistik“ – das Land, den Sektor, die Tabelle, die Einheit und die Periodizität bezeichnen.

Die Bedeutung der einzelnen Unterkodes ist der nachstehend aufgeführten Tabelle zu entnehmen.

Land XX	Sektor XX	Tabelle XXXX	Periodizität und Einheit X
02 EUR 12 03 EUR 10 12 D 14 F 16 I 18 NL 22 B 24 L 26 UK 28 IRL 30 DK 32 E 34 GR 36 P 42 USA 46 JAP	93	A. Variablen tabellen XXXX vierstelliger Wert, der im Titel jeder Tabelle erscheint <hr/> B. Ländertabellen 00XX vor dem Titel jeder Variable	0 jährlich, Angaben in Prozent 1 vierteljährlich, Angaben in Prozent 2 monatlich, Angaben in Prozent 3 jährlich, Indexangaben (1980 = 100) 4 vierteljährlich, Indexangaben (1980 = 100) 5 monatlich, Indexangaben (1980 = 100) <hr/> 6 jährlich, Angaben in absoluten Werten 7 vierteljährlich, Angaben in absoluten Werten 8 monatlich, Angaben in absoluten Werten 9 Gewicht, EUR 10 = 100 bzw. EUR 12 = 100 (nicht vorhanden für die Ländertabellen)

Beispiele:

1. *Variablen tabelle*: Will man die monatliche Arbeitslosigkeit (in absoluten Zahlen) von Deutschland gemäß Tabelle 0304 dieser Veröffentlichung erfahren, so braucht man nur den Code 12 93 0304 8 einzugeben.

2. *Ländertabelle*: Will man den Preisindex von Frankreich auf der Basis 1980 = 100 gemäß der Tabelle „Frankreich“ dieser Veröffentlichung erfahren, so braucht man nur den Code 14 93 0031 3 (jährliche Angaben) oder 14 93 0031 5 (monatliche Angaben) einzugeben.

‘On line’ consultation

Eurostatistics consists of two types of tables

1. Table by indicators – 1 indicator by table
2. Table by country including approximately 30 indicators by country

Each time series is identified by a nine-digit code broken down into subcodes, which in the case of Eurostatistics, represent the country, sector, table, unit and periodicity.

The significance of the different subcodes may be found in the table below.

Country XX	Sektor XX	Table XXXX	Periodicity and unit X
02 EUR 12 03 EUR 10 12 D 14 F 16 I 18 NL 22 B 24 L 26 UK 28 IRL 30 DK 32 E 34 GR 36 P 42 USA 46 JAP	93	A. Table by indicator XXXX 4-digit value quoted in the title of each table <hr/> B. Table by country 00XX before each indicator	0 annual in % 1 quarterly in % 2 monthly in % <hr/> 3 annual index 1980 = 100 4 quarterly index 1980 = 100 5 monthly index 1980 = 100 <hr/> 6 annual absolute value 7 quarterly absolute value 8 monthly absolute value 9 weighting EUR 10 = 100 or EUR 12 = 100 (does not exist for tables by country)

Consultation example:

1. *Table by indicator*: to know the monthly unemployment (absolute figures) of Germany as is shown in Table 0304 of this publication, the code 12 93 0304 8 should be formed.

2. *Table by country*: to know the price index, 1980 = 100 for France as shown in the France table of this publication, the code 14 93 0031 3 should be formed for annual figures and 14 93 0031 5 for monthly figures.

Mode de consultation «on line»

Eurostatistiques comprend deux types de tableaux

1. Tableaux par variable – 1 variable par tableau
2. Tableaux par pays comprenant environ 30 variables par pays

Chaque série chronologique est identifiée par un code à neuf chiffres structuré en sous-codes représentant, dans le cas d'Eurostatistiques, le pays, le secteur, le tableau, l'unité et la périodicité.

On trouvera dans le tableau ci-dessous la signification des différents sous-codes.

Pays XX	Secteur XX	Tableau XXXX	Périodicité et unité X
02 EUR 12 03 EUR 10 12 D 14 F 16 I 18 NL 22 B 24 L 26 UK 28 IRL 30 DK 32 E 34 GR 36 P 42 USA 46 JAP	93	A – Tableaux par variable XXXX valeur à 4 chiffres figurant dans le titre de chaque tableau <hr/> B – Tableaux par pays 00XX devant le titre de chaque variable	0 annuelle exprimée en pourcentage 1 trimestrielle exprimée en pourcentage 2 mensuelle exprimée en pourcentage <hr/> 3 annuelle exprimée en indice 1980 = 100 4 trimestrielle exprimée en indice 1980 = 100 5 mensuelle exprimée en indice 1980 = 100 <hr/> 6 annuelle exprimée en valeur absolue 7 trimestrielle exprimée en valeur absolue 8 mensuelle exprimée en valeur absolue 9 pondération EUR 10 = 100 ou EUR 12 = 100 (inexistant pour les tableaux par pays)

Exemple de consultation:

1. *Tableau par variable*: pour connaître le chômage mensuel (chiffres absolus) de l'Allemagne, tel qu'il figure au tableau 0304 de cette publication, il suffit d'appeler le code 12 93 0304 8.

2. *Tableau par pays*: pour connaître l'indice des prix 1980 = 100 de la France tel qu'il figure au tableau «France» de cette publication, il suffit d'appeler le code 14 93 0031 3 (annuel), 14 93 0031 5 (mensuel).

ES Clasificación de las publicaciones de Eurostat

TEMA

- 1 Estadísticas generales (azul oscuro)
- 2 Economía y finanzas (violeta)
- 3 Población y condiciones sociales (amarillo)
- 4 Energía e industria (azul claro)
- 5 Agricultura, silvicultura y pesca (verde)
- 6 Comercio exterior (rojo)
- 7 Servicios y transportes (naranja)
- 9 Diversos (marrón)

SERIE

- A Anuarios
- B Coyuntura
- C Cuentas, encuestas y estadísticas
- D Estudios y análisis
- E Métodos
- F Estadísticas rápidas

GR Ταξινόμηση των δημοσιεύσεων του Eurostat

ΘΕΜΑ

- 1 Γενικές στατιστικές (βαθύ μπλε)
- 2 Οικονομία και δημοσιονομικά (βιολετί)
- 3 Πληθυσμός και κοινωνικές συνθήκες (κίτρινο)
- 4 Ενέργεια και βιομηχανία (μπλε)
- 5 Γεωργία, δάση και αλιεία (πράσινο)
- 6 Εξωτερικό εμπόριο (κόκκινο)
- 7 Υπηρεσίες και μεταφορές (παραπολι)
- 9 Διάφορα (καφέ)

ΣΕΙΡΑ

- A Επετηρίδες
- B Συγκυρία
- C Λογαριασμοί, έρευνες και στατιστικές
- D Μελέτες και αναλύσεις
- E Μέθοδοι
- F Ταχείες στατιστικές

IT Classificazione delle pubblicazioni dell'Eurostat

TEMA

- 1 Statistiche generali (blu)
- 2 Economia e finanze (viola)
- 3 Popolazione e condizioni sociali (giallo)
- 4 Energia e industria (azzurro)
- 5 Agricoltura, foreste e pesca (verde)
- 6 Commercio estero (rosso)
- 7 Servizi e trasporti (arancione)
- 9 Diversi (marrone)

SERIE

- A Annuari
- B Tendenze congiunturali
- C Conti, indagini e statistiche
- D Studi e analisi
- E Metodi
- F Note rapide

DA Klassifikation af Eurostats publikationer

EMNE

- 1 Almene statistikker (mørkeblå)
- 2 Økonomi og finanser (violet)
- 3 Befolkning og sociale forhold (gul)
- 4 Energi og industri (blå)
- 5 Landbrug, skovbrug og fiskeri (grøn)
- 6 Udenrigshandel (rød)
- 7 Tjenesteydelser og transport (orange)
- 9 Diverse statistikker (brun)

SERIE

- A Årbøger
- B Konjunkturoversigter
- C Regnskaber, tællinger og statistikker
- D Undersøgelser og analyser
- E Metoder
- F Ekspresoversigter

EN Classification of Eurostat publications

THEME

- 1 General statistics (midnight blue)
- 2 Economy and finance (violet)
- 3 Population and social conditions (yellow)
- 4 Energy and industry (blue)
- 5 Agriculture, forestry and fisheries (green)
- 6 Foreign trade (red)
- 7 Services and transport (orange)
- 9 Miscellaneous (brown)

SERIES

- A Yearbooks
- B Short-term trends
- C Accounts, surveys and statistics
- D Studies and analyses
- E Methods
- F Rapid reports

NL Classificatie van de publicaties van Eurostat

ONDERWERP

- 1 Algemene statistiek (donkerblauw)
- 2 Economie en financiën (paars)
- 3 Bevolking en sociale voorwaarden (geel)
- 4 Energie en industrie (blauw)
- 5 Landbouw, bosbouw en visserij (groen)
- 6 Buitenlandse handel (rood)
- 7 Diensten en vervoer (oranje)
- 9 Diverse statistieken (bruin)

SERIE

- A Jaarboeken
- B Conjunctuur
- C Rekeningen, enquêtes en statistieken
- D Studies en analyses
- E Methoden
- F Spoedberichten

DE Gliederung der Veröffentlichungen des Eurostat

THEMENKREIS

- 1 Allgemeine Statistik (Dunkelblau)
- 2 Wirtschaft und Finanzen (Violett)
- 3 Bevölkerung und soziale Bedingungen (Gelb)
- 4 Energie und Industrie (Blau)
- 5 Land- und Forstwirtschaft, Fischerei (Grün)
- 6 Außenhandel (Rot)
- 7 Dienstleistungen und Verkehr (Orange)
- 9 Verschiedenes (Braun)

REIHE

- A Jahrbücher
- B Konjunktur
- C Konten, Erhebungen und Statistiken
- D Studien und Analysen
- E Methoden
- F Schnellberichte

FR Classification des publications de l'Eurostat

THÈME

- 1 Statistiques générales (bleu nuit)
- 2 Économie et finances (violet)
- 3 Population et conditions sociales (jaune)
- 4 Énergie et industrie (bleu)
- 5 Agriculture, sylviculture et pêche (vert)
- 6 Commerce extérieur (rouge)
- 7 Services et transports (orange)
- 9 Divers (brun)

SÉRIE

- A Annuaires
- B Conjoncture
- C Comptes, enquêtes et statistiques
- D Études et analyses
- E Méthodes
- F Statistiques rapides

PT Classificação das publicações do Eurostat

TEMA

- 1 Estatísticas gerais (azul escuro)
- 2 Economia e finanças (violeta)
- 3 População e condições sociais (amarelo)
- 4 Energia e indústria (azul)
- 5 Agricultura, silvicultura e pesca (verde)
- 6 Comércio externo (vermelho)
- 7 Serviços e transportes (laranja)
- 9 Diversos (castanho)

SÉRIE

- A Anuários
- B Conjuntura
- C Contas, inquéritos e estatísticas
- D Estudos e análises
- E Métodos
- F Estatísticas rápidas

Número de títulos por tema y serie □ Antal publikationer pr. emne og serie □ Anzahl der Veröffentlichungen pro Themenkreis und Reihe □ Αριθμός δημοσιεύσεων κατά θέμα και σειρά □ Number of publications per theme and series □ Nombre de publications par thème et série □ Numero di pubblicazioni per tema e serie □ Aantal publikaties naar onderwerp en serie □ Número de títulos por tema e série

	1	2	3	4	5	6	7	9
A	6	1	—	3	1	1	1	—
B	1	5	2	5	3	2	1	—
C	1	6	7	6	6	2	3	1
D	—	2	—	4	1	4	—	—
E	—	4	2	2	2	2	—	—
F	1	—	1	2	1	1	—	—

Venta y suscripciones · Salg og abonnement · Verkauf und Abonnement · Πωλήσεις και συνδρομές
Sales and subscriptions · Vente et abonnements · Vendita e abbonamenti
Verkoop en abonnementen · Venda e assinaturas

BELGIQUE / BELGIË

Moniteur belge / Belgisch Staatsblad
Rue de Louvain 40-42 / Leuvensestraat 40-42
1000 Bruxelles / 1000 Brussel
Tél. 5 12 00 26
CCP / Postrekening 000-2005502-27

Sous-dépôts / Agentschappen:

**Librairie européenne /
Europese Boekhandel**

Rue de la Loi 244 / Wetstraat 244
1040 Bruxelles / 1040 Brussel

CREDOC

Rue de la Montagne 34 / Bergstraat 34
Bte 11 / Bus 11
1000 Bruxelles / 1000 Brussel

DANMARK

Schultz EF-publikationer

Møntergade 19
1116 København K
Tlf: (01) 14 11 95
Telecopier: (01) 32 75 11

BR DEUTSCHLAND

Bundesanzeiger Verlag

Breite Straße
Postfach 10 80 06
5000 Köln 1
Tel. (02 21) 20 29-0
Fernschreiber: ANZEIGER BONN 8 882 595
Telecopierer: 20 29 278

GREECE

G.C. Eleftheroudakis SA

International Bookstore
4 Nikis Street
105 63 Athens
Tel. 322 22 55
Telex 219410 ELEF

Sub-agent for Northern Greece:

Molho's Bookstore

The Business Bookshop
10 Tsimiski Street
Thessaloniki
Tel. 275 271
Telex 412885 LIMO

ESPAÑA

Boletín Oficial del Estado

Trafalgar 27
28010 Madrid
Tel. (91) 446 60 00

Mundi-Prensa Libros, S.A.

Castelló 37
28001 Madrid
Tel. (91) 431 33 99 (Libros)
431 32 22 (Suscripciones)
435 36 37 (Dirección)
Télex 49370-MPLI-E

FRANCE

Journal officiel
Service des publications
des Communautés européennes
26, rue Desaix
75727 Paris Cedex 15
Tél. (1) 45 78 61 39

IRELAND

Government Publications Sales Office

Sun Alliance House
Molesworth Street
Dublin 2
Tel. 71 03 09

or by post

Government Stationery Office

Publications Section

6th floor
Bishop Street
Dublin 8
Tel. 78 16 66

ITALIA

Licosa Spa

Via Lamarmora, 45
Casella postale 552
50 121 Firenze
Tel. 57 97 51
Telex 570466 LICOSA I
CCP 343 509

Subagenti:

Libreria scientifica Lucio de Biasio - AEIOU

Via Meravigli, 16
20 123 Milano
Tel. 80 76 79

Libreria Tassi

Via A. Farnese, 28
00 192 Roma
Tel. 31 05 90

Libreria giuridica

Via 12 Ottobre, 172/R
16 121 Genova
Tel. 59 56 93

GRAND-DUCHÉ DE LUXEMBOURG
et autres pays / and other countries

Office des publications officielles
des Communautés européennes

2, rue Mercier
L-2985 Luxembourg
Tél. 49 92 81
Télex PUBOF LU 1324 b
CCP 19190-81
CC bancaire BIL 8-109/6003/200

Abonnements / Subscriptions

Messageries Paul Kraus

11, rue Christophe Plantin
L-2339 Luxembourg
Tél. 49 98 888
Télex 2515
CCP 49242-63

NEDERLAND

Staatsdrukkerij- en uitgeverijbedrijf

Christoffel Plantijnstraat
Postbus 20014
2500 EA 's-Gravenhage
Tel. (070) 78 98 80 (bestellingen)

PORTUGAL

Imprensa Nacional
Casa da Moeda, E. P.

Rua D. Francisco Manuel de Melo, 5
1092 Lisboa Codex
Tel. 69 34 14
Telex 15328 INCM

Distribuidora Livros Bertrand Lda.

Grupo Bertrand, SARL

Rua das Terras dos Vales, 4-A
Apart. 37
2700 Amadora CODEX
Tel. 493 90 50 - 494 87 88
Telex 15798 BERDIS

UNITED KINGDOM

HM Stationery Office

HMSO Publications Centre
51 Nine Elms Lane
London SW8 5DR
Tel. (01) 211 56 56

Sub-agent:

Alan Armstrong & Associates Ltd

72 Park Road
London NW1 4SH
Tel. (01) 723 39 02
Telex 297635 AAALTD G

UNITED STATES OF AMERICA

European Community Information
Service

2100 M Street, NW
Suite 707
Washington, DC 20037
Tel. (202) 862 9500

CANADA

Renouf Publishing Co., Ltd

61 Sparks Street
Ottawa
Ontario K1P 5R1
Tel. Toll Free 1 (800) 267 4164
Ottawa Region (613) 238 8985-6
Telex 053-4936

JAPAN

Kinokuniya Company Ltd

17-7 Shinjuku 3-Chome
Shinjuuku-ku
Tokyo 160-91
Tel. (03) 354 0131

Journal Department

PO Box 55 Chitose
Tokyo 156
Tel. (03) 439 0124

Öffentliche Preise in Luxemburg (ohne MwSt.) • Price (excluding VAT) in Luxembourg • Prix publics au Luxembourg, TVA exclue

	ECU	BFR	DM	FF	IRL	UKL	USD
Einzelpreis • Single copy • Prix par numéro	4,70	200	10	32	3.60	3.30	5
Abonnement • Subscription	46,20	2 000	97	316	35.20	33	48



OFICINA DE PUBLICACIONES OFICIALES DE LAS COMUNIDADES EUROPEAS
KONTORET FOR DE EUROPÆISKE FÆLLESSKABERS OFFICIELLE PUBLIKATIONER
AMT FÜR AMTLICHE VERÖFFENTLICHUNGEN DER EUROPÄISCHEN GEMEINSCHAFTEN
ΥΠΗΡΕΣΙΑ ΕΠΙΣΗΜΩΝ ΕΚΔΟΣΕΩΝ ΤΩΝ ΕΥΡΩΠΑΪΚΩΝ ΚΟΙΝΟΤΗΤΩΝ
OFFICE FOR OFFICIAL PUBLICATIONS OF THE EUROPEAN COMMUNITIES
OFFICE DES PUBLICATIONS OFFICIELLES DES COMMUNAUTÉS EUROPÉENNES
UFFICIO DELLE PUBBLICAZIONI UFFICIALI DELLE COMUNITÀ EUROPEE
BUREAU VOOR OFFICIËLE PUBLIKATIES DER EUROPESE GEMEENSCHAPPEN
SERVIÇO DAS PUBLICAÇÕES OFICIAIS DAS COMUNIDADES EUROPEIAS

