



EUROSTATISTIK

Daten zur Konjunkturanalyse

EUROSTATISTICS

Data for short-term economic analysis

EUROSTATISTIQUES

Données pour l'analyse de la conjoncture

Monatlich Monthly Mensuel

5 **1988**

Themenkreis Theme Thème
 Allgemeine Statistik General statistics
 Statistiques générales

1

Reihe Series Série
 Konjunktur Short-term trends
 Conjoncture

B

eurostat

OFICINA ESTADÍSTICA DE LAS COMUNIDADES EUROPEAS
DE EUROPÆISKE FÆLLESSKABERS STATISTISKE KONTOR
STATISTISCHES AMT DER EUROPÄISCHEN GEMEINSCHAFTEN
ΣΤΑΤΙΣΤΙΚΗ ΥΠΗΡΕΣΙΑ ΤΩΝ ΕΥΡΩΠΑΪΚΩΝ ΚΟΙΝΟΤΗΤΩΝ
STATISTICAL OFFICE OF THE EUROPEAN COMMUNITIES
OFFICE STATISTIQUE DES COMMUNAUTÉS EUROPÉENNES
ISTITUTO STATISTICO DELLE COMUNITÀ EUROPEE
BUREAU VOOR DE STATISTIEK DER EUROPESE GEMEENSCHAPPEN
SERVIÇO DE ESTATÍSTICA DAS COMUNIDADES EUROPEIAS

L-2920 Luxembourg – Tél. 43011 – Télex : Comeur Lu 3423
B-1049 Bruxelles, bâtiment Berlaymont, rue de la Loi 200 (bureau de liaison) – Tél. 235 1111

Las publicaciones de Eurostat están clasificadas por temas y por series. La clasificación se encuentra al final de la obra. Para mayor información sobre las publicaciones, rogamos se pongan en contacto con Eurostat.

Para los pedidos, diríjense a las oficinas de venta cuyas direcciones figuran en la página interior de la contracubierta.

Eurostats publikationer er klassificeret efter emne og serie. En oversigt herover findes bag i hæftet. Yderligere oplysninger om publikationerne kan fås ved henvendelse til Eurostat.

Bestilling kan afgives til de salgssteder, der er anført på omslagets side 3.

Die Veröffentlichungen von Eurostat sind nach Themenkreisen und Reihen gegliedert. Die Gliederung ist hinten in jedem Band aufgeführt. Genauere Auskünfte über die Veröffentlichungen erteilt Eurostat.

Ihre Bestellungen richten Sie bitte an die Verkaufsbüros, deren Anschriften jeweils auf der dritten Umschlagseite der Veröffentlichungen zu finden sind.

Οι εκδόσεις της Eurostat ταξινομούνται κατά θέμα και κατά σειρά. Η ακριβής ταξινόμηση αναφέρεται στο τέλος κάθε έκδοσης. Για λεπτομερέστερες πληροφορίες σχετικά με τις εκδόσεις, μπορείτε να απευθύνεσθε στην Eurostat.

Για τις παραγγελίες μπορείτε να απευθύνεσθε στα γραφεία πώλησης, των οποίων οι διευθύνσεις αναγράφονται στη σελίδα 3 του εξωφύλλου.

Eurostat's publications are classified according to themes and series. This classification is indicated at the end of the publication. For more detailed information on publications, contact Eurostat.

Orders are obtainable from the sales offices mentioned on the inside back cover.

Les publications de l'Eurostat sont classées par thème et par série. Cette classification est précisée à la fin de l'ouvrage. Pour des informations plus détaillées sur les publications, contactez l'Eurostat.

Pour les commandes, adressez-vous aux bureaux de vente dont les adresses sont indiquées à la page 3 de la couverture.

Le pubblicazioni dell'Eurostat sono classificate per tema e per serie. Tale classificazione è precisata alla fine dell'opera. Per informazioni più dettagliate sulle pubblicazioni rivolgersi all'Eurostat.

Per eventuali ordinazioni rivolgersi a uno degli uffici di vendita i cui indirizzi figurano nella 3ª pagina della copertina.

De publikaties van Eurostat zijn ingedeeld naar onderwerp en serie. Deze indeling is achter in het boek opgenomen. Voor nadere informatie over de publikaties kunt u zich wenden tot Eurostat.

Gelieve bestellingen op te geven bij de verkoopbureaus, waarvan de adressen op bladzijde 3 van de omslag zijn vermeld.

As publicações do Eurostat estão classificadas por tema e por série. Esta classificação está indicada no fim da obra. Para mais informações sobre as publicações é favor contactar Eurostat.

Encomendas: serviços de venda cujos endereços estão indicados na contracapa.

EUROSTATISTIK

Daten zur Konjunkturanalyse

EUROSTATISTICS

Data for short-term economic analysis

EUROSTATISTIQUES

Données pour l'analyse de la conjoncture

ACHTUNG: Analyse und Kommentar auf S. 5

ATTENTION: Analysis and commentary on p. 9

ATTENTION: Analyse et commentaires à la page 13

Luxembourg: Office des publications officielles des Communautés européennes, 1988

Kat./cat.: CA-BJ-88-005-3A-C

© EGKS-EWG-EAG, Brüssel — Luxembourg, 1988

Nachdruck — ausgenommen zu kommerziellen Zwecken — mit Quellenangabe gestattet.

© ECSC-EEC-EAEC, Brussels — Luxembourg, 1988

Reproduction is authorized, except for commercial purposes, provided the source is acknowledged.

© CECA-CEE-CEEA, Bruxelles — Luxembourg, 1988

Reproduction autorisée, sauf à des fins commerciales, moyennant mention de la source.

Printed in the FR of Germany

Mit der monatlich erscheinenden Veröffentlichung „Eurostatistik“ – Daten zur Konjunkturanalyse werden innerhalb kürzester Frist die neuesten statistischen Daten über die Europäische Gemeinschaft als Ganzes (EUR 12), über jedes Mitgliedsland sowie über die Vereinigten Staaten und Japan bekanntgegeben.

„Eurostatistik“ enthält nicht die Gesamtheit des bei Eurostat verfügbaren statistischen Materials, sondern eine Auswahl der relevantesten Reihen über die konjunkturelle Entwicklung.

Die Reihen werden jeweils für die letzten 15 Monate, die letzten fünf Quartale und die letzten vier Jahre veröffentlicht, um eine kurz- oder mittelfristige Analyse – gegebenenfalls mit überarbeiteten Zahlen – zu ermöglichen.

Schnelligkeit und Pünktlichkeit sind die wichtigsten Vorzüge dieser Veröffentlichung. Aus diesem Grunde wurde sie im Umfang bewußt klein gehalten und enthält keine Anmerkungen zur Methodik, die im übrigen in den spezialisierten Veröffentlichungen von Eurostat zu finden sind.

„Eurostatistik“ besteht aus vier Teilen:

- Die Rubrik „kurz notiert“ gibt die wichtigsten Ereignisse und Entwicklungen der jüngsten Zeit im wirtschaftlichen, finanziellen und sozialen Bereich wieder.
- Im Schaubilderteil werden die wichtigsten Reihen über die wirtschaftliche Entwicklung in der Gemeinschaft, den Mitgliedstaaten, den Vereinigten Staaten und Japan veranschaulicht.
- Im Konjunkturdatenteil werden die Daten, die von Eurostat auf der Grundlage gemeinsamer Kriterien harmonisiert wurden, für sämtliche Mitgliedstaaten dargestellt und mit den Daten der Vereinigten Staaten und Japans verglichen.
- Der Ländertabellenteil schließlich gibt für jedes Land auf je einer Seite die wirtschaftliche Entwicklung auf der Grundlage einer Anzahl von Indikatoren wieder, die übrigens immer im Konjunkturdatenteil veröffentlicht werden.

Die in „Eurostatistik“ veröffentlichten Daten stammen aus dem „ICG“-Bereich der On-line-Datenbank „Cronos“ von Eurostat.

Wer Zugang zu Cronos besitzt, kann jederzeit die Tabellen dieser Veröffentlichung abfragen, wobei die Daten täglich auf den neuesten Stand gebracht werden. Hinweise zur „on-line“-Benutzung finden sich auf S. 111.

Weitere Informationen über „Eurostatistik“ können bei folgender Stelle angefordert werden:

Eurostat – Direktion A
L-2920 LUXEMBURG
Telephon: (352) 4301-2046
4301-2038
4301-3220 (für die „one-line“-Abfrage)

	<i>Seite</i>
„KURZ NOTIERT“	5
SCHAUBILDER	15
KONJUNKTURDATEN	
1. Volkswirtschaftliche Gesamtrechnungen ..	35
2. Beschäftigung	39
3. Arbeitslosigkeit	42
4. Industrielle Produktion	45
5. Meinungsumfrage in der Industrie	52
6. Industrieerzeugnisse	56
7. Einzelhandel	60
8. Landwirtschaftliche Erzeugnisse	61
9. Außenhandel	63
10. Verbraucherpreise	84
11. Landwirtschaftliche Erzeugerpreise	87
12. Löhne und Gehälter	88
13. Finanzstatistiken	89
14. Zahlungsbilanz	93
LÄNDERTABELLEN	
Titel (vollständiges Verzeichnis)	96
1. BR Deutschland	97
2. France	98
3. Italia	99
4. Nederland	100
5. Belgique/Belgie	101
6. Luxembourg	102
7. United Kingdom	103
8. Ireland	104
9. Danmark	105
10. España	106
11. Hellas	107
12. Portugal	108
13. United States of America	109
14. Japan	110

0	Weniger als die Hälfte der verwendeten Einheit
%	Prozent
%, T4/T0	Prozentualer Zuwachs eines Vierteljahres gegenüber dem entsprechenden Vierteljahr des Vorjahres
%, T12/T0 } %, T/T-12 }	Prozentualer Zuwachs eines Monats gegenüber dem entsprechenden Monat des Vorjahres
%, SALDO	Saldo zwischen den positiven Antworten (Zunahme, Verbesserung der Situation) und den negativen Antworten (Abnahme, Verschlechterung der Situation) der Konjunkturbefragung bei den Unternehmern in der Gemeinschaft, saisonbereinigt (Ländertabellen)
*	Basisjahr
1980 = 100	Prozentuale Angaben im Verhältnis zur Gemeinschaft der 10 oder 12 (= 100)
EUR 10 = 100 } EUR 12 = 100 }	Million
MIO	Milliarde
MRD	Metrische Tonne
T	Tonne Rohöleinheiten
TROEE	Gigawattstunde = 10 ⁶ kWh
GWH	Kubikmeter
M3	Belgique/België
B	Danmark
DK	BR Deutschland
D	Ελλάδα/Griechenland
GR	España
E	France
F	Ireland
IRL	Italia
I	Luxembourg
L	Nederland
NL	Portugal
P	United Kingdom
UK	United States of America
USA	Japan
JAP	US-Dollar
USD	Europäische Währungseinheit
ECU	Sonderziehungsrechte
SZR	Europäische Gemeinschaft[en]
EG	Statistisches Amt der Europäischen Gemeinschaften
Eurostat	Gesamtheit der Mitgliedsländer der Europäischen Gemeinschaften vor bzw. nach dem Beitritt Spaniens und Portugals
EUR 10 } EUR 12 }	Belgisch-luxemburgische Wirtschaftsunion
UEBL/BLEU	Länder Afrikas, der Karibik und des Pazifiks — Abkommen von Lomé
ACP	Europäisches System Volkswirtschaftlicher Gesamtrechnungen
ESVG	Allgemeine Systematik der Wirtschaftszweige in den Europäischen Gemeinschaften
NACE	Standard International Trade Classification
SITC	

1. ARBEITSLOSIGKEIT: Im April 1988 rückläufige Arbeitslosigkeit in der Gemeinschaft.

Ausgehend von den gegenwärtig vorliegenden Daten bei Eurostat, hat sich die Zahl der bei den Arbeitsämtern der Gemeinschaft eingeschriebenen Arbeitslosen im März 1988 gegenüber Februar um ungefähr 2,8 % verringert. Diese Entwicklung ist zum großen Teil saisonbedingt.

Im Jahresvergleich (April 1988/April 1987) dürfte die Zahl der eingeschriebenen Arbeitslosen in der Gemeinschaft dank der hervorragenden Ergebnisse des Vereinigten Königreichs (-18,4 %), Belgiens (-8,1 %), Frankreichs (-4,4 %) und Irland (-3,6 %) um rund 1,4 % zurückgegangen sein. Gegenüber April 1987 ist die Arbeitslosigkeit auch in Luxemburg (-3,7 %), in den Niederlanden (-0,6 %) und in Spanien (-0,2 %) rückläufig. Mehr oder weniger starke Anstiege der Arbeitslosenzahlen werden hingegen aus Italien (+15,3 %), Dänemark (+9,5 %) und der Bundesrepublik Deutschland (+2,1 %) gemeldet.

Die Entwicklung im Monat April bestätigen die bereits seit einem Jahr beobachtete rückläufige Tendenz auf der Ebene EUR-12 und das starke Gefälle innerhalb der Gemeinschaft. So herrscht in der Gemeinschaft als Ganzes eine Situation der strukturellen Arbeitslosigkeit, die weit hinter den Vereinigten Staaten und Japan zurückbleibt.

2. VERBRAUCHERPREISINDEX: Deutlicher, jedoch „traditioneller“ Anstieg für EUR 12 im April (+0,5)

Der Index der Verbraucherpreise stieg zwischen März und April 1988 für die Gemeinschaft insgesamt (EUR 12) um 0,5 % an.

Dieser Anstieg mag zwar als Bruch in der Reihe der relativ geringen Zunahmen der vergangenen Monate erscheinen, ist jedoch für einen Monat April eher normal.

Im Vereinigten Königreich beispielsweise ist eine Zunahme um 1,6 % gegenüber dem Vormonat zu verzeichnen, jedoch haben wie in jedem Jahr im April die im Haushaltsplan vorgesehenen Steuererhöhungen stattgefunden, insbesondere die Alkohol-, Tabak- und Benzinsteuernerhöhung, sowie Erhöhungen der Strom- und Gaspreise, der Kfz-Preise und der Zinssätze für Hypothekendarlehen.

In Griechenland beläuft sich der Anstieg auf 2,0 %, gegenüber den im April 1987 verzeichneten 2,3 %. In den übrigen Ländern schwanken diese Prozentzahlen zwischen 0,0 % für Luxemburg und 0,5 % für Frankreich, wobei Spanien das einzige Land mit rückläufigem Index (-0,3 %) ist.

Im Jahresvergleich (April '88/April '87) beläuft sich die Inflationsrate für EUR 12 auf 2,7 %, gegenüber 3,9 % in den USA und 0,3 % in Japan.

In den einzelnen Mitgliedstaaten waren die folgenden jährlichen Inflationsraten zu verzeichnen:

Unter dem EUR 12-Durchschnitt	Über dem EUR 12-Durchschnitt
Niederlande 0,8 %	Verein. Königreich 3,9 %
Deutschland 1,0 %	Spanien 3,9 %
Belgien 1,0 %	Dänemark 4,7 %
Luxemburg 1,0 %	Italien 5,1 %
Irland 2,0 %	Portugal 7,9 %
Frankreich 2,5 %	Griechenland 13,0 %

3. INDUSTRIELLE PRODUKTION: Im März weiterhin Anstieg in der Gemeinschaft.

Der Index für die Gemeinschaft (EUR 12) für März wird derzeit auf 117,3 veranschlagt, woraus sich eine Zunahme um 2,5 % gegenüber dem gleichen Monat des Vorjahres ergäbe.

Saisonbereinigt beläuft sich der EUR 12 Index für März auf 109,2.

Für die drei letzten Monate, für die Angaben vorliegen, beläuft sich der auf ein Jahr umgerechnete Anstieg des EUR 12 Index auf 3,3 %.

In den USA liegt die entsprechende Zuwachsrate bei rund 6,0 % und in Japan bei 9,7 %.

Für die Mitgliedstaaten ergeben sich folgende Veränderungen (1. Vierteljahr 1988/1. Vierteljahr 1987): +6,0 % in Italien, +3,5 % in

B.R. Deutschland, +3,4 % in Frankreich und 2,1 % im Vereinigten Königreich.

4. STAHL: Neuer Anstieg der Gemeinschaftserzeugung im April

Die Rohstahlerzeugung der Gemeinschaft hat im April 1988 mit 11,1 Mio. t gegenüber dem Vormonat - saisonbereinigt - um 2,6 % und gegenüber dem Vergleichszeitraum des Vorjahres um 3,7 % zugenommen.

Im ersten Vierteljahr 1988 erreichte die Erzeugung an Walzstahlfertigerzeugnissen 28,2 Mio. t; dies entspricht einem Anstieg um 9 bzw. 2,7 % verglichen mit dem ersten Vierteljahr 1987 bzw. 1986.

5. EINZELHANDELSUMSATZ: Sehr gute Ergebnisse im Januar 1988, die sich im Februar fortsetzen dürften

Das Volumen des Einzelhandelsumsatzes ist im Januar 1988, im Vergleich zum entsprechenden Vorjahresmonat, in der Gesamtheit der Länder der Gemeinschaft, für die Information vorliegt, um 2,3 % gestiegen. Jedoch ist das Verkaufsvolumen nicht in allen Ländern gestiegen. Rückläufige Entwicklungen, wenn auch in geringem Maße, wurden für Dänemark und Frankreich (jeweils -1,2 %) festgestellt. Für die Bundesrepublik Deutschland bleibt das Niveau nahezu unverändert. Sehr starke Zuwachsraten konnten in Griechenland (+11,6 %), im Vereinigten Königreich (+8,8 %) und in Belgien (+4,6 %) beobachtet werden. Einen bescheideneren Anstieg findet man für Irland (+3,1 %) und Luxemburg (+1,8 %). Nach den Informationen für Februar 1988 zu urteilen, über die EUROSTAT bereits verfügt, wird sich die positive Entwicklung im Februar 1988 fortsetzen.

6. AUSSENHANDEL

Ausfuhren: Spanische Ausfuhren um 22 % gestiegen

Seit Januar 1988 wenden die EG-Mitgliedstaaten ein neues System zur Kodierung von Produktinformationen an, das Harmonisierte System. Diese und andere Änderungen haben zu Brüchen in den Reihen geführt. Einige Länder konnten dieses Jahr bisher noch keine Handelsdaten zusammenstellen, und viele der Länder, die Daten produziert haben, können nur vorläufige Zahlen für den Handel insgesamt liefern. Die verfügbaren Daten sind in der nachstehenden Tabelle zusammengefaßt.

Ausfuhren insgesamt	Mio ECU						
	DE	ES	FR	IRL	UK	USA	JAPAN
Jan. '88	17566	2228	9957	1028	7695	17863	13863
Febr. '88	20269	3255	10989	1188	9331	19361	16602
März '88		3231	12933	1320	11396	23495	18358
Änderung in %	-2,7	22,9	14,2	19,4	6,7	18,0	6,7

Die letzte Zeile der Tabelle gibt in Prozent die Änderungen an, die sich bei den Ausfuhren im ersten Quartal (BR Deutschland: Januar-Februar) gegenüber dem entsprechenden Vorjahreszeitraum ergeben haben.

Die Ausfuhren Spaniens nehmen rasch zu, was nach wie vor auf den Beitritt zur EG zurückzuführen ist. Auch der schnelle Anstieg in Irland ist teilweise auf umfassende Ausfuhren in andere EG-Mitgliedstaaten zurückzuführen. Dagegen spiegelt die 140%ige Zunahme in Frankreich teilweise die starke Position dieses Landes auf den Märkten der Dritten Welt wider, die sich kürzlich erholt haben. Deutschlands Ausfuhren scheinen durch das langsamere Wachstum in den USA beeinträchtigt.

Die amerikanischen Ausfuhren sprechen inzwischen auf die Verbesserung der Wettbewerbsfähigkeit an, die der billigere Dollar ermöglicht hat. Japans Ausfuhren dagegen wurden durch den teureren Yen, das langsamere Wachstum in den USA und den scharfen Wettbewerb der Schwellenländer des Fernen Ostens beeinträchtigt.

Einfuhren: Japanische Einfuhren um 27 % gestiegen

Die neuesten Importziffern lauten wie folgt:

Einfuhren insgesamt	Mio ECU						
	DE	ES	FR	IRL	UK	USA	JAPAN
Jan. '88	13470	2899	10692	896	10747	27811	11397
Febr. '88	16321	3816	12327	1010	13279	30724	12297
März '88		4147	13568	1196	13439	31353	12314
Änderung in %	-1,7	20,5	8,9	9,6	22,3	4,1	26,8

Deutschlands Einfuhren gingen in den ersten beiden Monaten des laufenden Jahres aufgrund besonders niedriger Januar-Ziffern zurück. Die Einfuhren in Spanien und im VK nahmen bereits in der zweiten Hälfte des letzten Jahres schnell zu; dieser Trend hat sich im ersten Quartal dieses Jahres mit einer Zunahme von über 20 % fortgesetzt.

Japans Einfuhren nahmen um 27 % zu, was auf eine starke Inlandsnachfrage, einen höherbewerteten Yen und Maßnahmen zur Liberalisierung des Handels zurückzuführen ist. Dagegen nahmen die amerikanischen Einfuhren nur in recht gemäßigttem Tempo zu.

Handelsbilanz: Deutliche Verbesserung beim US-Handelsdefizit
Die nachstehende Tabelle verdeutlicht die neuesten Trends:

Handelsbilanz	Mio ECU						
	DE	ES	FR	IRL	UK	USA	JAPAN
Jan. '88	4096	-671	-735	132	-3052	-9948	2466
Febr. '88	3948	-561	-1338	178	-3948	-11363	4305
März '88		-916	-635	124	-2043	-7858	6044

Deckungssatz

	DE	ES	FR	IRL	UK	USA	JAPAN
Jan. '87	123,7	88,1	85,4	103,7	80,3	58,4	140,6
Febr. '87	132,6	74,7	90,5	104,3	93,4	57,4	170,6
März '87	127,6	75,7	88,7	105,7	86,9	62,8	172,1
Jan. '88	130,4	76,9	93,1	114,7	71,6	64,2	121,6
Febr. '88	124,2	85,3	89,1	117,6	70,3	63,0	135,0
März '88		77,9	95,3	110,4	84,8	74,9	149,1

Der Außenhandelsüberschuß der BR Deutschland betrug im laufenden Jahr bisher durchschnittlich 4,0 Milliarden ECU im Monat, womit er um etwa 10 % niedriger lag als 1987. Irlands Außenhandelsüberschuß hat zugenommen, das französische Defizit nahm weiterhin ab. Andererseits hat sich das Defizit des VK jäh erhöht. Beim Handelsdefizit der USA zeigte sich eine deutliche Verbesserung; im März waren die niedrigsten Zahlen seit mehreren Jahren zu verzeichnen. Durch den Importboom wurde Japans Außenhandelsüberschuß im ersten Quartal auf 4,2 Milliarden ECU pro Monat reduziert.

7. WECHSELKURSE: Nach verringertem Handelsbilanzungleichgewicht Dollar wieder gefestigt

Auch in diesem Monat stand die Entwicklung des US-Handelsbilanzdefizits im Mittelpunkt des Interesses der internationalen Finanzmärkte. Während das Defizit im Februar unerwartet hoch war, weisen die jüngsten - vorläufigen - Daten für März auf eine beträchtliche Verringerung des Defizits von \$ 13,8 Mrd. im Februar auf nunmehr \$ 9,7 Mrd. hin.

Diese Entwicklung wurde von den internationalen Devisenmärkten begrüßt und führte zu einer - wenn auch nicht wesentlichen - Stärkung des Dollarkurses. Die Marktteilnehmer scheinen jetzt darüber besorgt zu sein, daß durch die starke Inlands- und Auslandsnachfrage die Inflationsgefahr steigen könnte.

Das Pfund Sterling setzte in der ersten Maihälfte seine Aufwärtsbewegung gegenüber den wichtigsten Währungen der Welt fort und erreichte Mitte Mai den höchsten Stand der letzten zwei Jahre. Um den auf dem Pfund Sterling lastenden Druck zu mildern, beschloß die Bank of England, den Diskontsatz um 0,5 % auf 7,5 % zu senken. Dadurch und durch die jüngste Festigung des Dollars wurde das Pfund auf einen etwas niedrigeren Stand gebracht.

Die Wertsteigerung des Pfund Sterling in den letzten Monaten ist ein Zeichen dafür, daß die Kombination von floatendem Wechselkurs und freiem Kapitalverkehr ein politisches Problem aufwirft. Theoretisch erhöht der floatende Wechselkurs die politische Autonomie des betreffenden Landes. Praktisch ist er ein weiteres Ziel der Währungspolitik, und sein Verhalten muß überwacht und oft auch beeinflußt werden.

Innerhalb des EWS blieb die jeweilige Position der einzelnen Währungen gegenüber dem Stand des Vormonats fast unverändert; der holländische Gulden befand sich am oberen und die italienische Lira am unteren Ende der Währungsskala.

Unter den nicht dem EWS angehörenden Gemeinschaftswährun-

gen ist die Entwicklung der spanischen Peseta erwähnenswert. Im April und im Mai verzeichnete sie einen Anstieg gegenüber dem ECU und den meisten anderen Gemeinschaftswährungen. Hohe Zinssätze für die Peseta und eine sinkende Inflationsrate scheinen einen Zufluß an ausländischem Kapital verursacht zu haben und trugen zu der genannten Wertsteigerung der Peseta bei.

8. ZINSSÄTZE: Anzeichen steigender Tendenz

Die im März und Anfang April in einigen Ländern festgestellte Aufwärtsbewegung der langfristigen Zinssätze hat sich durch neuere Daten bestätigt.

In den USA betrug der durchschnittliche Satz für April 8,9 %, und für den Monat Mai weisen die Anzeichen auf noch höhere Sätze hin. Auslöser für den genannten Anstieg der Zinssätze sind das in der US-Wirtschaft festgestellte anhaltende Wachstum und die starke Inlandsnachfrage, die die Furcht vor inflationärem Druck wieder aufleben ließ (in vielen Industriezweigen wurde bereits ein hoher Kapazitätsauslastungsgrad erreicht). Die Anleihemärkte wurden durch diese Entwicklung nachteilig beeinflusst, und die Zinssätze (Anleiherenditen) gingen in die Höhe.

Der Anstieg der Zinssätze in den USA wirkte sich auch auf die Zinssätze in Europa aus, die ebenfalls zu steigen begannen. Dies kommt jedoch in den in dieser Ausgabe veröffentlichten durchschnittlichen Werten für April noch nicht voll zum Ausdruck.

9. GELDVOLUMEN: Niedrigere Zuwachsraten M 1 in Frankreich und Griechenland

Nach den jüngsten verfügbaren Daten zeigt die Zuwachsrate des Geldvolumens im engen Sinne (Banknoten und Sichteinlagen) gerechnet auf ein Jahr für Frankreich im März einen drastischen Rückgang auf 0,4 % gegenüber 1,5 % im Februar und 3,1 % im Januar. Diese Verlangsamung der M 1-Zuwachsrate wird durch die geringeren Sichteinlagen sowohl der privaten Haushalte als auch der Unternehmen verursacht, eine Entwicklung, die darauf zurückgeführt wird, daß bei den verschiedenen Finanzanlagen eine Umverteilung der Investorenportefeuilles stattgefunden hat. Die Zuwachsrate für das weitergefaßte Geldmengenkonzept (M 2 und M 3) in Frankreich war nur leicht geringer als in den Vormonaten.

Die vorläufigen Daten für Griechenland weisen auf eine Verlangsamung der M 1-Zuwachsrate von 18,7 % vor 6 Monaten auf nunmehr 9,9 % hin.

Für das weitergefaßte Geldmengenkonzept (M 3) beträgt in Griechenland dagegen in Übereinstimmung mit dem allgemeinen Trend die jährliche Zuwachsrate 24 %. Bemerkenswert war auch die Geldmengenentwicklung in Spanien. In den letzten Monaten stieg die M 1-Zuwachsrate auf 15,8 % (Mittelwert Februar, Januar und Dezember) gegenüber 12,9 % im vorangegangenen Quartal.

10. WÄHRUNGSRESERVEN: Verdoppelung der Reserven des VK innerhalb eines Jahres

Die Währungsreserven des Vereinigten Königreichs lagen Ende März mit 33,1 Mrd. annähernd doppelt so hoch wie vor einem Jahr. Die Attraktivität des Pfund Sterling und der Kapitalzustrom zu Anlagen in Sterling trugen (zusammen mit der Intervention der Bank of England auf den Devisenmärkten) als wesentliche Faktoren zu diesem Anstieg der offiziellen Währungsreserven bei.

Was die Entwicklung im März anbelangt, so sind die folgenden Veränderungen hervorzuheben: Die griechischen Reserven verringerten sich um 0,5 Mrd. auf 1,8 Mrd., eine Entwicklung, die die Verschlechterung der griechischen Leistungsbilanz im Monat März widerspiegelt. In gewissem Umfang könnte dieser Rückgang den ungünstigen saisonalen Gegebenheiten zuzuschreiben sein, die für die griechische Zahlungsbilanz des ersten Halbjahres kennzeichnend sind (die Einnahmen aus Dienstleistungen, hauptsächlich aus dem Fremdenverkehr, schlagen sich erst in der Bilanz der zweiten Jahreshälfte nieder). Auch die italienischen Reserven gingen um 1,3 Mrd. zurück, was auf die relative Schwäche der italienischen Lira und die Stützungsintervention der Bank von Italien zurückzuführen ist.

Eurostatistics – data for short-term economic analysis – is a monthly publication aimed at providing, as rapidly as possible, the latest statistical data on the European Community as a whole (EUR 12), each Member State, the United States and Japan.

Eurostatistics does not present all the statistics held by Eurostat, but a selection of the most relevant series on the economic situation.

The series are published for the last 15 months, the last five quarters and the last four years, thus permitting short- or medium-term analysis with figures that may have been revised where necessary.

Speed of publication and punctuality are the main features of this publication; that is why it is deliberately streamlined and does not contain any methodological notes, which are given in Eurostat's specialized publications.

Eurostatistics comprises four sections:

- The 'In brief' section outlines the main recent events and trends in the economic, financial and social fields.
- The 'Graphs' section illustrates the most significant economic series for the Community, its Member States, the United States and Japan.
- The 'Short-term trends' section presents data harmonized by Eurostat on the basis of common criteria for the Member States as a whole, with comparisons with the USA and Japan.
- Lastly, the 'Tables by country' section shows on one page the trends in the economic situation in each country on the basis of a number of indicators, which are not always published in the 'Short-term trends' section.

The data published in *Eurostatistics* are taken from the ICG domain of Eurostat's on-line data bank, Cronos.

By linking up to Cronos it is possible to obtain daily the tables presented in this publication, containing data updated daily. The method of consultation can be found on p. 111 of this publication.

Further information about *Eurostatistics* can be obtained from the following address:

Eurostat – Directorate A
L-2920 Luxembourg
Tel.: (352) 4301-2046
4301-2038
4301-3220 (for 'on line' consultation)

	<i>Page</i>
'IN BRIEF'	9
GRAPHICS	15
 SHORT-TERM TRENDS	
1. National accounts	35
2. Employment	39
3. Unemployment	42
4. Industrial production	45
5. Opinions in industry	52
6. Industrial products	56
7. Retail sales	60
8. Agricultural products	61
9. External trade	63
10. Consumer prices	84
11. Producer prices of agricultural products ...	87
12. Wages and salaries	88
13. Financial statistics	89
14. Balance of payments	93
 TABLES BY COUNTRY	
Titles (complete list)	96
1. BR Deutschland	97
2. France	98
3. Italia	99
4. Nederland	100
5. Belgique/België	101
6. Luxembourg	102
7. United Kingdom	103
8. Ireland	104
9. Danmark	105
10. España	106
11. Hellas	107
12. Portugal	108
13. United States of America	109
14. Japan	110

O	Data less than half the unit used
%	Per cent
%, T4/T0	Percentage increase on the corresponding quarter of the previous year
%, T12/T0	Percentage increase on the corresponding month of the previous year
%, T/T-12	
%, BALANCE	Balance between positive replies (increase, improvement in the situation) and negative replies (reduction, worsening of the situation) in the short-term-trends inquiry conducted among heads of enterprises in the Community
*	Seasonally adjusted (Tables by country)
1980 = 100	Reference year
EUR 10 = 100	Data for countries expressed as a percentage of the Community of 10 or 12 (= 100)
EUR 12 = 100	
MIO	Million
MRD	Thousand million
T	Tonne
TOE	Tonne of oil equivalent
GWH	Gigawatt hour (= 10 ⁶ kWh)
M3	Cubic metre
B	Belgique/België
DK	Danmark
D	BR Deutschland
GR	Ελλάδα/Greece
E	España
F	France
IRL	Ireland
I	Italia
L	Luxembourg
NL	Nederland
P	Portugal
UK	United Kingdom
USA	United States
JAP	Japan
USD	US dollar
ECU	European currency unit
SDR	Special Drawing Right
EC	European Communities
Eurostat	Statistical Office of the European Communities
EUR 10	Total of the member countries of the EC before and after the accession of Spain and Portugal
EUR 12	
UEBL/BLEU	Belgo-Luxembourg Economic Union
ACP	African, Caribbean and Pacific countries of the Lomé Convention
ESA	European System of Integrated Economic Accounts
NACE	General Industrial Classification of Economic Activities within the European Communities
SITC	Standard International Trade Classification

1. UNEMPLOYMENT: In April 1988, a new slight fall in unemployment in the Community

On the basis of the data available by Eurostat, the number of unemployed registered at employment offices in the Community was some 2.8% lower in April 1988 than in March. This was largely a seasonal fall.

Over the year (April 1988/April 1987), the number of registered unemployed in the Community has fallen by 1.4% owing to highly encouraging figures from the United Kingdom (-18.4%), Belgium (-8.1%), France (-4.4%) and Ireland (-3.6%). Compared with April 1987, unemployment was lower in Luxembourg (-3.7%), the Netherlands (-0.6%) and Spain (-0.2%). On the other hand, the figures rose in Italy (+15.3%), Denmark (+9.5%) and the F.R. of Germany (+2.1%).

The April figures confirm the downward trend in unemployment in EUR 12 over the past year and the marked disparities between Member States. The Community as a whole is suffering from structural unemployment which leaves it a long way behind the United States and Japan.

2. CONSUMER PRICE INDEX: Sharp but 'traditional' increase for EUR 12 in April (+0.5%)

The CPI for the Community as a whole (EUR 12) rose by 0.5% between March and April 1988.

Although this increase appears to be a break in the sequence of moderate increases during the last months, it is not unusual for the month of April.

The United Kingdom for example recorded an increase of 1.6% compared with March, but as every year in April the index includes increases as announced in the Budget, e.g. higher taxes on alcoholic drinks, tobacco and petrol, as well as higher prices for electricity, gas, motor vehicles and mortgage rates.

In Greece price rose by 2.0% compared with March (April 1987: 2.3%).

In the other E.C. countries the rates increase vary from 0.0% in Luxembourg to 0.5% in France. The only country reporting a decrease is Spain (-0.3%).

The inflation rate over 12 months for EUR 12 (April 1988 compared with April 1987) is 2.7%, as against 3.9% for the USA and only 0.3% for Japan.

The rates for the individual Member States are as follows:

Below the EUR-12 average		About the EUR-12 average	
Netherlands	0.80%	United Kingdom	3.90%
Germany	1.00%	Spain	3.90%
Belgium	1.00%	Denmark	4.70%
Luxembourg	1.00%	Italy	5.10%
Ireland	2.00%	Portugal	7.90%
France	2.50%	Greece	13.00%

3. INDUSTRIAL PRODUCTION: Continuation of the Community increase in March

The index for the Community (EUR 12) in March is now estimated at 117.3 an increase of 2.5% over March 1987.

After correction for seasonal variations, the EUR 12 index for March is 109.2.

For the last three months for which figures are available, the EUR 12 index has shown growth of 3.3%.

The corresponding rate in the USA is some 6.0% and the rate in Japan is in the region of 9.7%.

The figures for the individual Member States (1st quarter 1988/1st quarter 1987) are +6.0% in Italy, +3.5% in F.R. of Germany, +3.4% in France and +2.1% in United Kingdom.

4. STEEL: A new rise in Community production in April

In April 1988 Community crude steel production showed, at 11.1 mio. t, a seasonally adjusted rise of 2.6% compared with the previous month and an increase of 3.7% compared with April 1987.

In the course of the first quarter of 1988 production of laminated finished products reached 28.2 mio. t, representing a rise of 9%

and of 2.7% compared with the first quarter of 1987 and 1986 respectively.

5. RETAIL SALES: Very good returns in January 1988 which are maintained in February

Volume of sales in the retail trade rose in January 1988 in the Community countries as a whole, for which information is available, by 2.3% compared with January 1987. Nevertheless, sales volume did not rise in all the countries: falls, though slight, occurred in Denmark (-1.2%) and France (-1.2%). The F.R. of Germany remained practically at the same level as in January 1987. Sharp rises, on the other hand, occurred in Greece (+11.6%), the United Kingdom (+8.8%) and Belgium (+4.6%). The increase was more moderate in Ireland (+3.1%) and Luxembourg (+1.8%).

According to the information already available to Eurostat for February 1988 the rise will be maintained.

6. FOREIGN TRADE

EXPORTS: Spanish imports up 22%.

From January 1988, EC Member States have switched to a new system of codifying product information, the Harmonized System. This and other changes have caused a certain amount of disruption. Some countries have not yet been able to produce any trade figures this year, and many of those have can only provide provisional figures for total trade. The table below gives what is available:

Total exports	mio. ECU						
	DE	ES	FR	IRL	UK	USA	JAPAN
Jan 88	17566	2228	9957	1028	7695	17863	13863
Feb 88	20269	3255	10989	1188	9331	19361	16602
Mar 88		3231	12933	1320	11396	23495	18358
% change	-2.7	22.9	14.2	19.4	6.7	18.0	6.7

The last row of the table shows the percentage change of exports in the first quarter (January-February for Germany) compared with the corresponding period of 1987.

Spain's exports are growing rapidly due the continuing stimulus from entry into the EC. Ireland's fast growth is also partly due to buoyant exports to other EC members. France's 14% growth, on the other hand, partly reflect its strength in third world markets, which have revived recently. Germany's exports appear to be affected by the slower growth in the U.S. market.

American exports are finally responding to the improvement in competitiveness afforded by the cheaper dollar. Japan's exports however have been hit by the higher Yen, slower growth in the American market, and fierce competition from the Newly industrialising countries of the Far East.

IMPORTS: Japanese imports surge 27%.

The latest import figures are as follows:

Total imports	mio. ECU						
	DE	ES	FR	IRL	UK	USA	JAPAN
Jan 88	13470	2899	10692	896	10747	27811	11397
Feb 88	16321	3816	12327	1010	13279	30724	12297
Mar 88		4147	13568	1196	13439	31353	12314
% change	-1.7	20.5	8.9	9.6	22.3	4.1	26.8

Germany's imports declined in the first two months of the year, due to a particularly low January figure. Spain's and the UK's imports grew rapidly in the second half of last year and this trend continued in the first quarter with a rise of over 20%.

Japan's imports surged 27%, reflecting strong domestic demand, an appreciated Yen, and trade liberalisation measures. In contrast, American imports rose at a rather sedate pace.

TRADE BALANCE: Marked improvement in US trade deficit.

Recent trends are given in the following table:

Trade Balance	mio. ECU						
	DE	ES	FR	IRL	UK	USA	JAPAN
Jan 88	4096	-671	-735	132	-3052	-9948	2466
Feb 88	3948	-561	-1338	178	-3948	-11363	4305
Mar 88		-916	-635	124	-2043	-7858	6044

Cover ratio

	DE	ES	FR	IRL	UK	USA	JAPAN
Jan 87	123.7	88.1	85.4	103.7	80.3	58.4	140.6
Feb 87	132.6	74.7	90.5	104.3	93.4	57.4	170.6
Mar 87	127.6	75.7	88.7	105.7	86.9	62.8	172.1
Jan 88	130.4	76.9	93.1	114.7	71.6	64.2	121.6
Feb 88	124.2	85.3	89.1	117.6	70.3	63.0	135.0
Mar 88		77.9	95.3	110.4	84.8	74.9	149.1

Germany's trade surplus has averaged 4.0 billion ECU per month so far this year, about 10% lower than in 1987. Ireland's trade surplus has been increasing, and the improvement in the French deficit has continued. On the other hand the U.K.'s deficit has deteriorated sharply.

The USA's trade deficit has shown a marked improvement, the March figures being the best for several years. The import boom reduced Japan's trade surplus to 4.2 billion ECU per month in the first quarter.

7. EXCHANGE RATES: A firmer Dollar after reduced trade imbalances.

The evolution of the US trade deficit was again at the centre of the interest of the international financial markets. In contrast to the unexpectedly high deficit of February, the latest, provisional, data for March point to a substantial reduction of the deficit to \$ 9.7 Mrd. down from \$ 13.8 Mrd. in February.

This development was welcomed by the foreign exchange markets and led to a strengthening of the Dollar, though not to a substantial degree: the market participants seem now to be worried of the inflation risks the high internal and external demand might generate in the US economy.

Sterling continued, in the first half of May, its upward movement against the main world currencies and reached at mid-May its highest levels over two years. In order to ease the tension of the pound, the Bank of England decided a cut of the lending rate by 0.5% to 7.5%. This, along with the recent strengthening of the Dollar, pushed the pound down to some what lower levels.

The appreciation of the pound in the recent months is indicative of the policy problem posed by the combination of a floating exchange rate and free capital mobility: in theory the floating exchange rate increased the policy autonomy of the country concerned. In practice, it is another target of the monetary policy whose behaviour must be monitored and, often, influenced.

Inside the EMS the relative position of the currencies remained almost unchanged compared to that a month ago, with the Dutch guilder in the higher end of the currencies grid and the Italian lira at the lowest.

From the Community currencies non-participating in the EMS, noteworthy was the performance of the Spanish peseta. During April and May it appreciated vis-à-vis the ECU and most of the other Community currencies. High Peseta interest rates and reduced inflation seem to have attracted an inflow of foreign capital and have contributed to the said Peseta appreciation.

8. INTEREST RATES: Signs of an upward trend.

The upward movement of the long-term interest rates witnessed

in a number of countries during March and early April, was corroborated by more recent data.

Specifically in the US the average rate for April was 8.9% and indications for May point to still higher rates. At the origin of the said interest rates rise can be found the sustained growth rate of the US economy, and the strong internal demand, which revived fears for inflationary pressures (in many industries the capacity utilization has already reached high levels). The bond markets were adversely affected by this development and the interest rates (bond yields) moved upwards.

The said rise in the US rates affected also the rates in Europe, which started to move upwards, although this has not yet been fully reflected in the average April figures published in this bulletin.

9. MONEY SUPPLY: Lower growth rates of M1 in France and Greece

According to the most recent data available, the rate of growth of the narrow measure of money (banknotes and sight deposits) showed a drastic fall in France: 0.4% in the year to March down from 1.5% in February and 3.1% in January. This deceleration in the growth of M1 is owed to the decreases in the sight deposits of both households and enterprises, a phenomenon attributed to a re-allocation of investors, portfolios between the various financial assets. The pace of growth of the more broad measure of money for France (M2 and M3) was only slightly slower than that of the previous month.

Provisional February data for Greece point to a slowdown in the M1 rate of growth to 9.9% from 18.7% six months ago. The broad measure of money (M3) for Greece is growing, nevertheless, at an annual rate of 24%, in line with the trend.

Noticeable was also the development in Spain's monetary aggregate: there was, during the last months, an acceleration in the M1 growth to 15.8% (average of February, January and December) compared to 12.9% for the average of the preceding quarter.

10. FOREIGN RESERVES: UK's reserves doubled in a year.

The stock of UK's foreign reserves at 33.1 Mrd. (end of March) was almost twice as high compared to the that a year ago. The attractiveness of the pound and the inflow of capital towards Sterling assets (combined with the intervention of the Bank of England in the foreign exchange markets) was the main contributing factor to the said increase in the official foreign reserves.

Concerning the developments during March the most noteworthy changes were as follows:

Greece's reserves fell by 0.5 Mrd. to 1.8 Mrd. a development reflecting the deterioration in its current account during March. This fall should be attributed, to a certain extent, to the adverse seasonality characterising the Greek balance of payments during the first semester (receipts from services, mainly tourism, appear in the second half of the year).

Italy's reserves were also lower by 1.3 Mrd, a development reflecting the relative weakness of the Lira and the intervention of the Bank of Italy in its support.

Avant-propos

«Eurostatistiques – Données pour l'analyse de la conjoncture» est une publication mensuelle qui a comme but de fournir dans les meilleurs délais les données statistiques les plus récentes pour la Communauté européenne en tant qu'ensemble (EUR 12), pour les pays membres ainsi que pour leurs principaux partenaires extracommunautaires (États-Unis d'Amérique et Japon).

«Eurostatistiques» ne publie pas d'une manière exhaustive toutes les statistiques disponibles auprès de l'Eurostat, mais les plus importantes parmi celles-ci.

Afin de permettre des analyses diverses et, si nécessaire, à plus long terme, sont publiées généralement des données annuelles sur une période de quatre ans, des données trimestrielles pour les cinq derniers trimestres et des données mensuelles pour les quinze derniers mois disponibles.

Cette publication se veut rapide et facilement maniable. Pour cette raison, elle ne comporte pas de notes méthodologiques, disponibles d'ailleurs dans les publications spécialisées de l'Eurostat.

«Eurostatistiques» contient quatre types d'informations, actualisés mensuellement :

- la rubrique «en bref» commente les principaux événements et tendances résultant des évaluations récentes;
- la partie «Graphiques» illustre les séries économiques les plus importantes pour la Communauté, les États membres, les États-Unis et le Japon;
- la partie «Données conjoncturelles» présente des données harmonisées par l'Eurostat sur la base des critères communs, pour l'ensemble des États membres et avec des comparaisons avec les États-Unis et le Japon;
- la partie «Tableaux par pays» présente enfin en une page l'évolution de la situation économique dans chaque pays sur base d'un certain nombre d'indicateurs qui ne sont d'ailleurs pas toujours publiés dans la partie «Données conjoncturelles».

Les données publiées dans «Eurostatistiques» proviennent du domaine «ICG» de la base de données Cronos.

En se connectant à Cronos, il est possible de suivre la mise à jour des tableaux de cette publication journalièrement en consultant les données en temps réel. Le mode de consultation «on line» se trouve à la page 111 de cette publication.

De plus amples informations concernant «Eurostatistiques» peuvent être obtenues à l'adresse suivante :

Eurostat – Direction A
L-2920 Luxembourg
Tél.: (352) 4301-2046
4301-2038
4301-3220 (pour la consultation «on line»)

	<i>Page</i>
EN BREF	13
GRAPHIQUES	15
 DONNÉES CONJONCTURELLES	
1. Comptes nationaux	35
2. Emploi	39
3. Chômage	42
4. Production industrielle	45
5. Opinions dans l'industrie	52
6. Produits industriels	56
7. Ventes au détail	60
8. Produits agricoles	61
9. Commerce extérieur	63
10. Prix à la consommation	84
11. Prix des produits agricoles à la production	87
12. Salaires	88
13. Statistiques financières	89
14. Balance des paiements	93
 TABLEAUX PAR PAYS	
Titres (liste complète)	96
1. BR Deutschland	97
2. France	98
3. Italia	99
4. Nederland	100
5. Belgique/België	101
6. Luxembourg	102
7. United Kingdom	103
8. Ireland	104
9. Danmark	105
10. España	106
11. Hellas	107
12. Portugal	108
13. United States of America	109
14. Japan	110

O	Donnée inférieure à la moitié de l'unité utilisée
%	Pourcentage
%, T4/T0	Accroissement en pourcentage d'un trimestre sur le trimestre correspondant de l'année précédente
%, T12/T0 } %, T/T-12 }	Accroissement en pourcentage d'un mois sur le mois correspondant de l'année précédente
%, SOLDE	Solde entre les réponses positives (accroissement, amélioration de la situation) et les réponses négatives (diminution, détérioration de la situation) à l'enquête de conjoncture auprès des chefs d'entreprise de la Communauté désaisonnalisé (tableaux par pays)
*	Année de base
1980 = 100 } EUR 10 = 100 } EUR 12 = 100 }	Données des pays exprimées en pourcentage du total de la Communauté à dix ou à douze (= 100)
Mio	Million
Mrd	Milliard
T	Tonne métrique
TEP	Tonne équivalent pétrole
GWH	Gigawattheure = 10 ⁶ kWh
M3	Mètre cube
B	Belgique/België
DK	Danmark
D	BR Deutschland
GR	Ελλάδα/Grèce
E	España
F	France
IRL	Ireland
I	Italia
L	Luxembourg
NL	Nederland
P	Portugal
UK	United Kingdom
USA	United States
JAP	Japon
USD	Dollar US
ECU	Unité monétaire européenne
DTS	Droits de tirages spéciaux
CE	Communautés européennes
Eurostat	Office statistique des Communautés européennes
EUR 10 } EUR 12 }	Ensemble des pays membres des Communautés européennes avant et après l'adhésion de l'Espagne et du Portugal
UEBL/BLEU, BL	Union économique belgo-luxembourgeoise
ACP	Pays d'Afrique, des Caraïbes et du Pacifique — Convention de Lomé
SEC	Système européen de comptes économiques intégrés
NACE	Nomenclature générale des activités économiques dans les Communautés européennes
CTCI	Classification type pour le commerce international

1. CHOMAGE: En avril 1988, le chômage est en légère baisse dans la Communauté.

Sur base des données disponibles auprès de l'Eurostat, le nombre de chômeurs enregistrés auprès des bureaux de placement de la Communauté a diminué d'environ 2,8 % en avril 1988 par rapport à mars. Ceci est en grande partie dû à des raisons saisonnières.

Sur un an (avril 1988/avril 1987) le nombre des chômeurs inscrits dans la Communauté serait en baisse d'environ 1,4 % grâce aux très bons résultats obtenus par le Royaume-Uni (-18,4 %), la Belgique (-8,1 %), la France (-4,4 %) et l'Irlande (-3,6 %). Par rapport à avril 1987, le chômage est en baisse aussi au Luxembourg (-3,7 %), aux Pays-Bas (-0,6 %) et en Espagne (-0,2 %). Par contre des hausses plus ou moins importantes sont signalées en Italie (+15,3 %), au Danemark (+9,5 %) et en R. F. d'Allemagne (+2,1 %).

Les évolutions constatées au mois d'avril confirment la baisse tendancielle au niveau EUR 12 observée depuis déjà un an et les fortes disparités qui existent à l'intérieur de la Communauté. En fait celle-ci, prise dans son ensemble, connaît une situation de chômage structurel, qui la place loin derrière les Etats-Unis et le Japon.

2. INDICE DES PRIX A LA CONSOMMATION: Hausse sensible mais «traditionnelle» en avril pour EUR 12 (+0,5 %).

L'indice des prix à la consommation (IPC) a progressé de 0,5 % entre mars et avril 1988 pour l'ensemble de la Communauté (EUR 12).

Même si cette hausse apparaît comme une rupture de la série des augmentations modérées des mois derniers, elle est plutôt normale pour un mois d'avril.

Au Royaume-Uni, par exemple, on enregistre une hausse de 1,6 % par rapport au mois de mars. Mais, comme tous les ans au mois d'avril, interviennent les augmentations prévues dans le Budget, notamment des taxes sur l'alcool, le tabac et l'essence ainsi que des hausses des prix de l'électricité, du gaz, des automobiles et des taux des prêts hypothécaires.

En Grèce, la hausse est de 2 % à comparer avec les 2,3 % enregistrés en avril 1987. Dans les autres pays, les taux varient entre 0,0 % pour le Luxembourg et 0,5 % pour la France, l'Espagne étant le seul pays où l'indice a régressé (-0,3 %).

Sur douze mois, (avril 1988/avril 1987), le taux d'inflation est de 2,7 % pour EUR 12, contre 3,9 % aux USA et 0,3 % au Japon.

En ce qui concerne les pays membres pris séparément les taux sur douze mois sont les suivants:

Inférieur à la moyenne EUR 12		Supérieur à la moyenne EUR 12	
Pays-Bas	0,8 %	Royaume-Uni	3,9 %
Allemagne	1,0 %	Espagne	3,9 %
Belgique	1,0 %	Danemark	4,7 %
Luxembourg	1,0 %	Italie	5,1 %
Irlande	2,0 %	Portugal	7,9 %
France	2,5 %	Grèce	13,0 %

3. PRODUCTION INDUSTRIELLE: Prolongement de la hausse sensible pour la Communauté en mars.

L'indice pour la Communauté (EUR 12) du mois de mars est actuellement estimé à 117,3 soit une hausse de 2,5 % par rapport à mars 1987.

Après correction des variations saisonnières, l'indice EUR 12 du mois de mars est de 109,2.

Pour les trois derniers mois connus, la croissance en un an de l'indice d'ensemble EUR 12 est de 3,3 %.

Les taux correspondants sont voisins de +6,0 % aux USA et de +9,7 % au Japon.

Selon les Etats membres les variations (1er trimestre 1988/1er trimestre 1987) sont de +6,0 % en Italie, +3,5 % en R. F. d'Allemagne, +3,4 % en France et +2,1 % au Royaume-Uni.

4. ACIER: Nouvelle augmentation de la production en avril

En avril 1988, la production communautaire d'acier brut a enregistré, avec 11,1 mio. t, une progression désaisonnalisée de 2,6 %

par rapport au mois précédent et une augmentation de 3,7 % par rapport à avril 1987.

Au cours du premier trimestre 1988, la production de produits finis laminés a atteint 28,2 mio. t, ce qui représente une hausse de 9 % et de 2,7 % par rapport au premier trimestre 1987 et 1986 respectivement.

5. VENTES AU DETAIL: Très bons résultats en janvier 1988 et qui persisteront en février.

Le volume des ventes du commerce de détail a augmenté en janvier 1988 dans l'ensemble de pays de la Communauté pour lesquels l'information est disponible, de 2,3 % par rapport à janvier 1987. Le volume des ventes n'a cependant pas augmenté dans tous les pays: des baisses, bien que légères, se sont manifestées au Danemark (-1,2 %) et en France (-1,2 %). La R. F. d'Allemagne reste pratiquement au même niveau qu'en janvier 1987. De fortes augmentations interviennent par contre en Grèce (+11,6 %), au Royaume-Uni (+8,8 %) et en Belgique (+4,6 %). L'augmentation est plus modeste en Irlande (+3,1 %) et au Luxembourg (+1,8 %).

D'après les informations dont dispose déjà Eurostat pour le mois de février, l'augmentation se maintiendra.

6. COMMERCE EXTERIEUR:

EXPORTATIONS: Les exportations espagnoles en hausse de 22 %.

Depuis janvier 1988, les Etats membres de la CE sont passés à un nouveau système de codification des marchandises, le système harmonisé. Ce changement et d'autres modifications ont causé un certain nombre de ruptures. Plusieurs pays n'ont pas encore été en mesure de produire pour cette année des chiffres du commerce, et beaucoup d'entre eux ne peuvent que fournir des chiffres provisoires pour l'ensemble du commerce. Le tableau suivant reproduit les données disponibles:

Total des exportations	Mio d'ECUS						
	DE	ES	FR	IRL	RU	USA	JAPON
Jan 88	17566	2228	9957	1028	7695	17863	13863
Feb 88	20269	3255	10989	1188	9331	19361	16602
Mar 88		3231	12933	1320	11396	23495	18358
Variation en %	-2,7	22,9	14,2	19,4	6,7	18,0	6,7

La dernière ligne du tableau indique en pourcentage la variation des exportations au cours du premier trimestre (janvier-février pour l'Allemagne) comparé à la période correspondante en 1987.

Toujours stimulée par son entrée dans la CE, l'Espagne développe rapidement ses exportations. La rapide croissance de l'Irlande est aussi due en partie aux fortes exportations à destination des autres membres de la CE. D'autre part, la croissance de 14 % de la France puise en partie ses forces dans les marchés du Tiers Monde qui se sont récemment réveillés. Les exportations de l'Allemagne semblent être affectées par la croissance ralentie sur le marché US.

Les exportations américaines profitent finalement de l'amélioration de la compétitivité résultant d'un dollar à meilleur marché. Cependant, les exportations du Japon ont subi le contrecoup d'un yen élevé, d'un ralentissement de la croissance sur le marché américain et de la compétition acharnée des nouveaux pays industrialisés d'Extrême Orient.

IMPORTATIONS CIF: Vagues d'importations au Japon +27 %.

Les chiffres les plus récents sur les importations sont les suivants:

Total des importations	Mio d'ECUS						
	DE	ES	FR	IRL	RU	USA	JAPON
Jan 88	13470	2899	10692	896	10747	27811	11397
Feb 88	16321	3816	12327	1010	13279	30724	12297
Mar 88		4147	13568	1196	13439	31353	12314
Variation en %	-1,7	20,5	8,9	9,6	22,3	4,1	26,8

Les importations de l'Allemagne ont décliné au cours des deux premiers mois de l'année en raison d'un chiffre de janvier particulièrement bas. Les importations de l'Espagne et du Royaume-Uni se sont accrues rapidement au cours de la seconde moitié de

l'année dernière et cette tendance s'est affirmée au cours du premier trimestre avec une hausse supérieure à 20 %.

Une vague d'importations a déferlé au Japon (+27 %) en raison d'une forte demande domestique, de l'appréciation du yen et des mesures de libéralisation du commerce. En revanche, les importations américaines ont progressé à un rythme plutôt lent.

BALANCE COMMERCIALE: Nette amélioration des chiffres du déficit commercial US.

Les récentes tendances figurent dans le tableau suivant:

	Balance commerciale							Mio d'ECUS
	DE	ES	FR	IRL	RU	USA	JAPON	
Jan 88	4096	-671	-735	132	-3052	-9948	2466	
Feb 88	3948	-561	-1338	178	-3948	-11363	4305	
Mar 88		-916	-635	124	-2043	-7858	6044	

Ratio de couverture

	DE	ES	FR	IRL	RU	USA	JAPON
Jan 87	123,7	88,1	85,4	103,7	80,3	58,4	140,6
Feb 87	132,6	74,7	90,5	104,3	93,4	57,4	170,6
Mar 87	127,6	75,7	88,7	105,7	86,9	62,8	172,1
Jan 88	130,4	76,9	93,1	114,7	71,6	64,2	121,6
Feb 88	124,2	85,3	89,1	117,6	70,3	63,0	135,0
Mar 88		77,9	95,3	110,4	84,8	74,9	149,1

L'excédent commercial de l'Allemagne s'est établi à 4 milliards d'ECUS par mois pour l'année en cours, environ 10 % de moins qu'en 1987. L'excédent commercial de l'Irlande s'est accru et le déficit français a continué de régresser. D'autre part, le déficit du R. U. s'est brusquement détérioré.

Les chiffres du déficit commercial des USA ont indiqué une nette amélioration, ceux de mars étant les meilleurs depuis plusieurs années. Au Japon, le boom des importations ont ramené l'excédent commercial de ce pays à 4,2 milliards d'ECUS par mois au cours du premier trimestre.

7. TAUX DE CHANGE: Un dollar raffermi après la réduction du déficit commercial.

L'évolution du déficit commercial US est encore au centre de l'intérêt des marchés financiers internationaux. Contrairement au déficit inopinément élevé de février les dernières données provisoires pour mars font état d'une réduction substantielle du déficit à \$ 9,7 milliards contre \$ 13,8 milliards en février.

Cette évolution a été bien accueillie par les marchés des changes étrangers et a conduit à un raffermissement du dollar, bien que pas dans des proportions substantielles: les opérateurs semblent maintenant craindre les risques d'inflation qu'une demande intérieure et extérieure élevée pourrait générer dans l'économie US.

Le sterling a continué, au cours de la première moitié de mai, son mouvement ascensionnel contre les principales monnaies mondiales et a atteint à la mi-mai ses niveaux les plus élevés depuis deux ans. Pour amoindrir les tendances sur la livre, la Banque d'Angleterre a décidé d'abaisser son loyer de l'argent d'un demi point à 7,5 %. Cette mesure, parallèlement au récent raffermissement du dollar, a ramené la livre à des niveaux un peu plus bas.

L'appréciation de la livre au cours des derniers mois est révélatrice des problèmes de politique monétaire posés par l'association d'un taux de change flottant à une libre mobilité des capitaux: en théorie, le taux de change flottant renforce l'autonomie d'un pays en matière de politique monétaire. En pratique, c'est une composante de la politique monétaire dont les mouvements doivent être surveillés et souvent influencés.

A l'intérieur du SME, les différentes positions des monnaies n'ont pratiquement pas bougé par rapport au mois précédent avec dans la grille des monnaies le florin néerlandais en haut de la lire italienne en bas.

Parmi les monnaies communautaires ne participant pas au SME, on notera la performance de la peseta espagnole. Au cours d'avril et de mai, elle s'est appréciée contre l'ECU et la plupart des autres monnaies de la Communauté. Les taux d'intérêt élevés sur

la peseta et la réduction de l'inflation semblent avoir provoqué un afflux de capitaux étrangers et contribué à l'appréciation de la monnaie espagnole.

8. TAUX D'INTERET A LONG TERME: Des signes de tension à la hausse.

Le relèvement des taux d'intérêt à long terme constaté dans plusieurs pays au mois de mars et au début d'avril a été confirmé par des données plus récentes.

Aux Etats-Unis en particulier, le taux moyen d'avril était de 8,9 % et des indications pour mai indiquent des taux encore plus élevés. A l'origine de cette montée des taux d'intérêt, on peut retenir le taux de croissance soutenu de l'économie américaine et la forte demande intérieure qui ravivent les craintes de pression inflationniste (dans de nombreuses industries, l'utilisation des capacités a déjà atteint des niveaux élevés). Les marchés obligataires ont été défavorablement affectés par cette évolution et les taux d'intérêt (rendements) ont pris de la hauteur.

Cette hausse des taux US a aussi influencé les taux en Europe qui ont pris le chemin de la hausse bien que ceux-ci ne se soient pas encore totalement reflétés dans les moyennes d'avril publiées dans ce bulletin.

9. DISPONIBILITES MONETAIRES: Ralentissement du taux de croissance de M1 en France et en Grèce.

D'après les plus récentes données disponibles, le taux de croissance de la masse monétaire au sens strict (billets de banque et dépôts à vue) a marqué une forte chute en France: 0,4 % pour l'année se terminant en mars, venant de 1,5 % en février et 3,1 % en janvier. Cette décélération de la croissance de M1 est due à la diminution des dépôts à vue tant des ménages que des entreprises, un phénomène attribué à une réallocation de portefeuilles d'investisseurs entre divers avoirs financiers. Le rythme de croissance de la masse monétaire au sens le plus large pour la France (M2 et M3) ne s'est que très légèrement ralenti par rapport aux mois précédents.

Les données provisoires de février pour la Grèce indiquent un ralentissement du taux de croissance de M1 de 9,9 % contre 18,7 % il y a six mois. La masse monétaire au sens large (M3) pour la Grèce progresse cependant à un taux annuel de 24 % correspondant à la tendance.

L'attention s'est aussi portée sur l'évolution des agrégats monétaires de l'Espagne; au cours des derniers mois, la croissance de M1 s'est accélérée pour atteindre 15,8 % (moyenne de février, janvier et décembre) comparée à 12,9 % pour la moyenne du trimestre précédent.

10. RESERVES: Les réserves du R. U. ont doublé en un an.

Le stock d'avoirs sur l'étranger du Royaume-Uni. (33,1 milliards à la fin de mars) a presque doublé par rapport aux chiffres d'il y a un an. L'attrait de la livre et l'afflux de capitaux pour s'investir en avoirs en sterlings (combinés avec l'intervention de la Banque d'Angleterre sur les marchés des changes étrangers) a été la cause principale de l'accroissement des avoirs officiels sur l'étranger.

Concernant les développements au cours du mois de mars, les variations les plus notables ont été les suivantes:

Les réserves de la Grèce ont chuté de 0,5 milliard à 1,8 milliard, une évolution qui reflète la détérioration des paiements courants de ce pays au mois de mars. Dans une certaine mesure, cette chute est attribuable à des événements saisonniers défavorables qui influencent la balance des paiements grecque au cours du premier semestre (les recettes provenant de services, surtout du tourisme, sont perceptibles au cours de la seconde moitié de l'année).

Les avoirs de l'Italie ont aussi diminué de 1,3 milliard, une évolution qui reflète la relative faiblesse de la lire et l'intervention de la Banque d'Italie pour la soutenir.

SCHAUBILDER

GRAPHICS

GRAPHIQUES

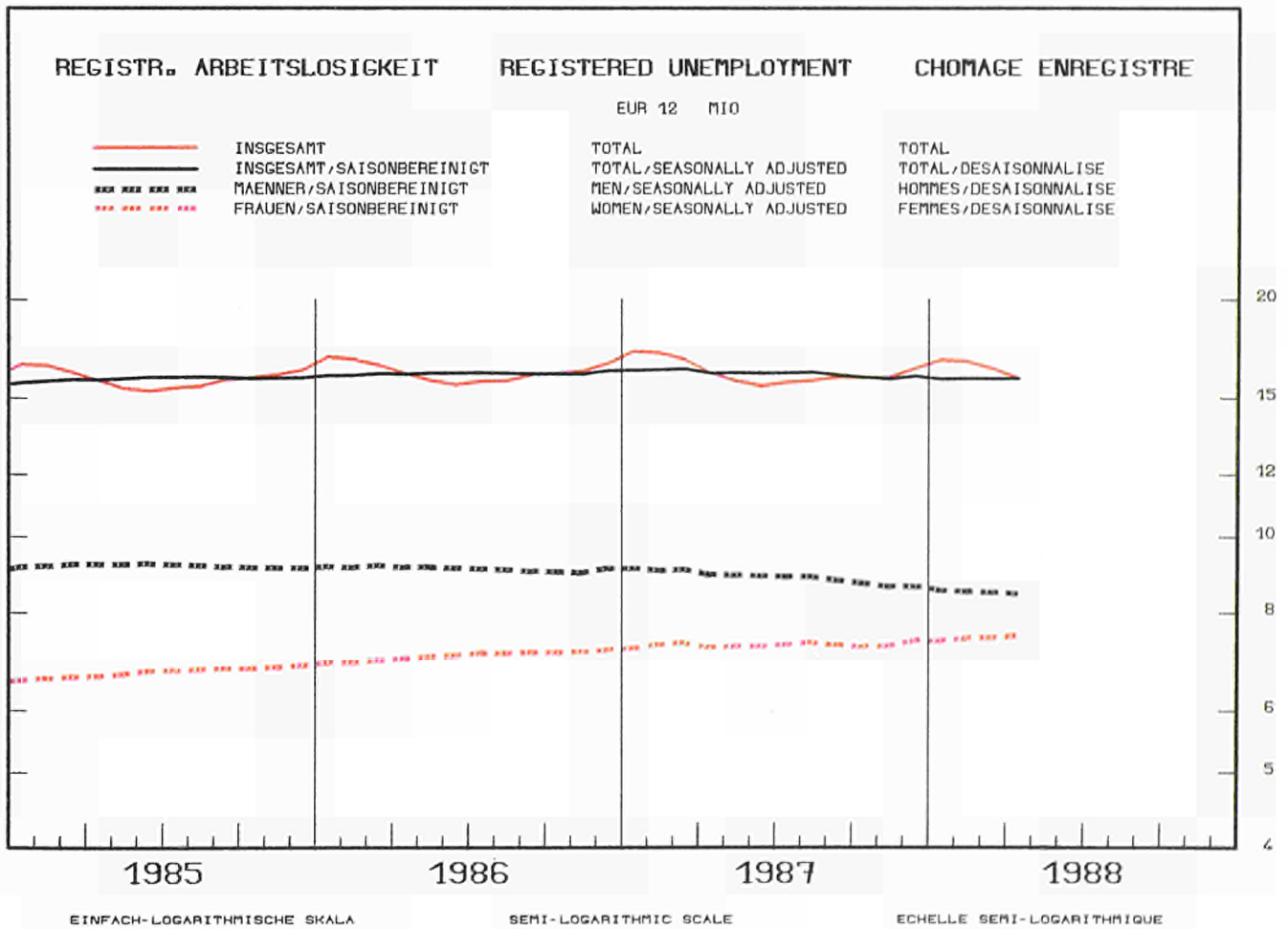
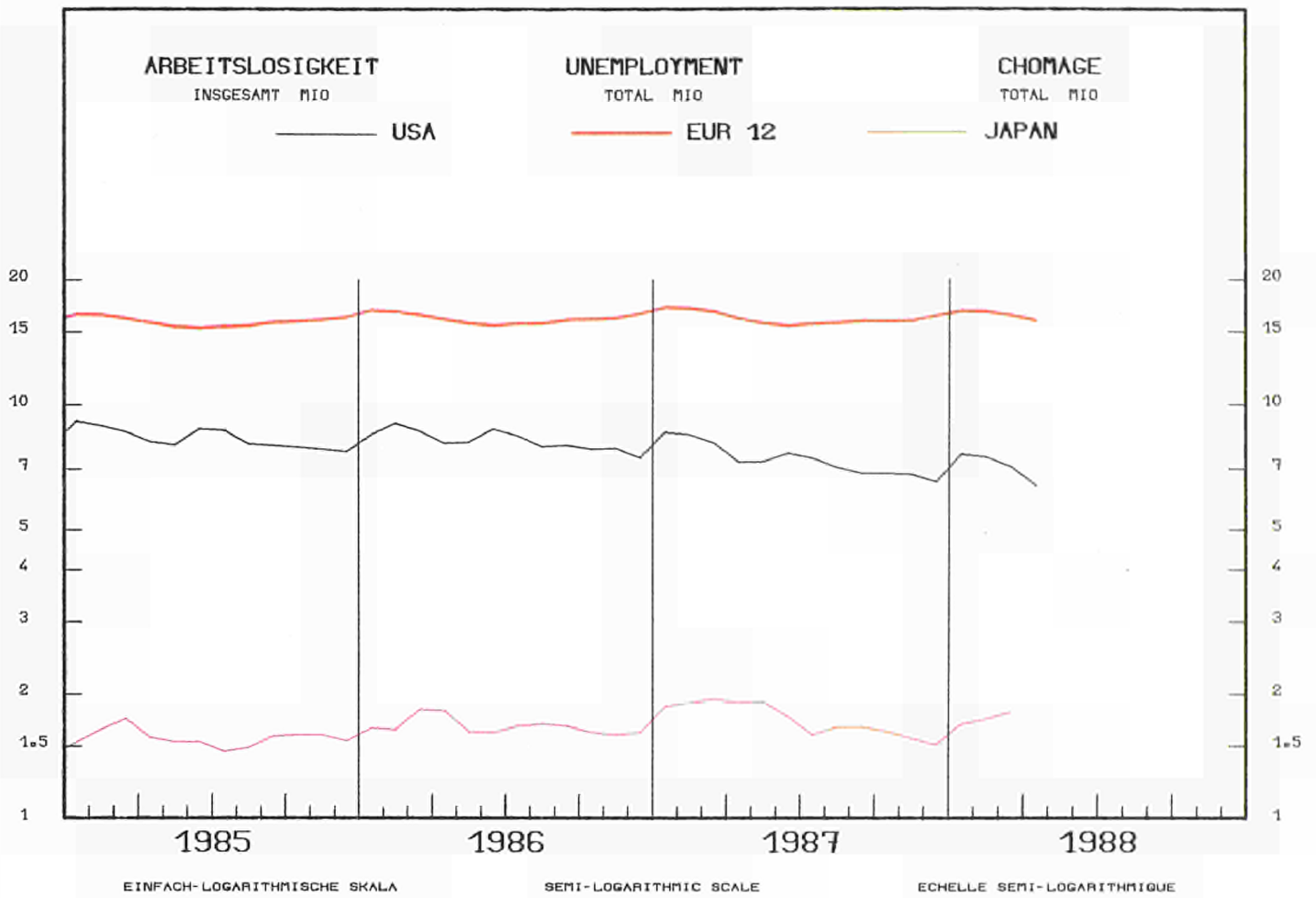

REGISTR. ARBEITSLOSIGKEIT

REGISTERED UNEMPLOYMENT

CHOMAGE ENREGISTRE

SAISONBEREINIGT

SEASONALLY ADJUSTED
1 000

DESAISONNALISE

----- B DK ——— D E ——— F
 IRL I NL P UK

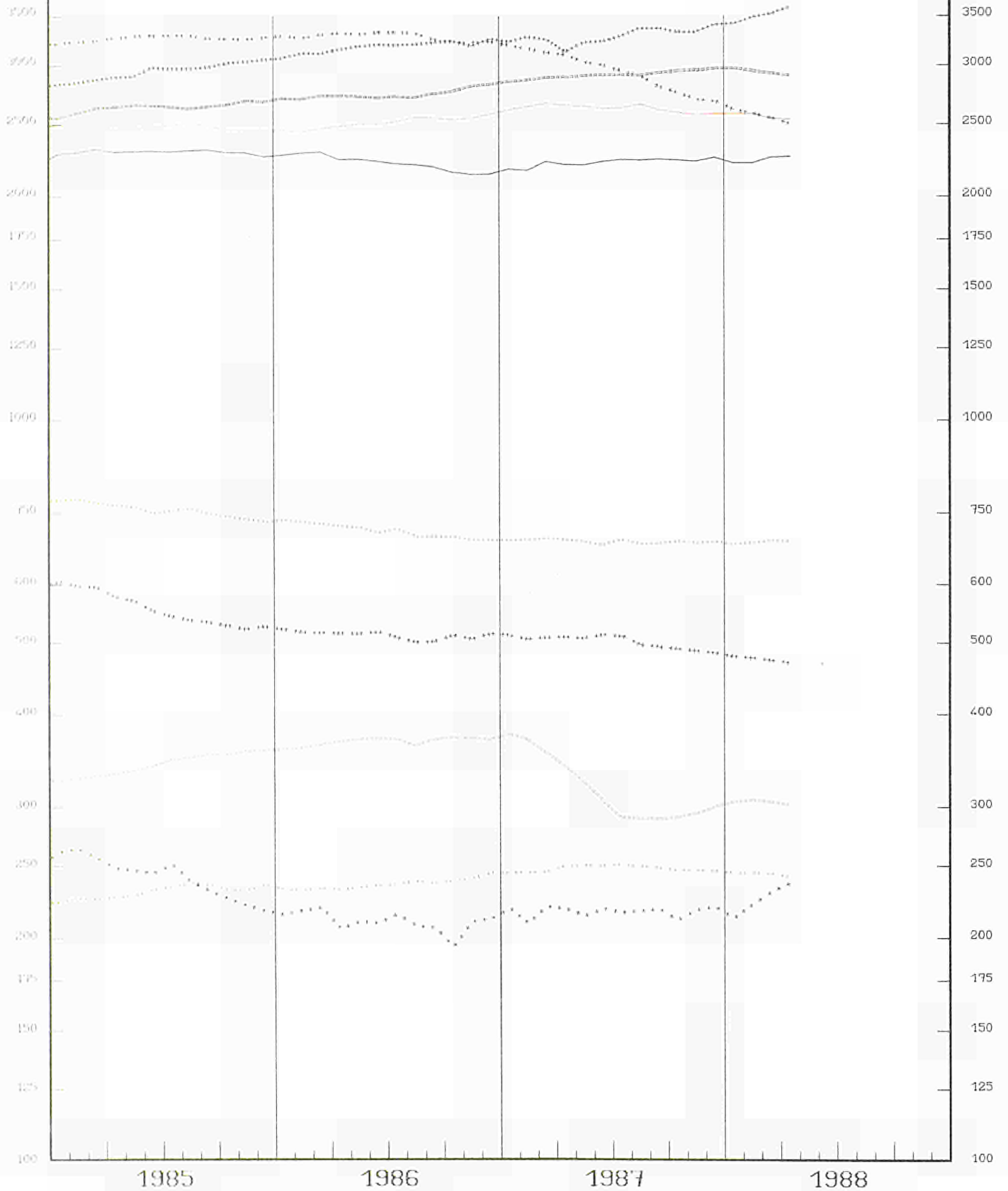

§ IN FACH-LOGARITHMISCHE SKALA

SEMI-LOGARITHMIC SCALE

ECHELLE SEMI-LOGARITHMIQUE

REGISTR. ARBEITSLOSIGKEIT

VERAENDERUNG

BELGIQUE - BELGIE

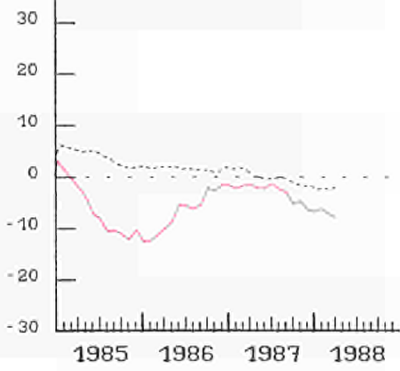

REGISTERED UNEMPLOYMENT

VARIATION
* T/T-12

DANMARK

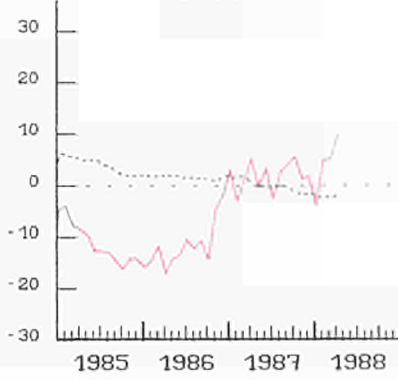

CHOMAGE ENREGISTRE

VARIATION

BR DEUTSCHLAND

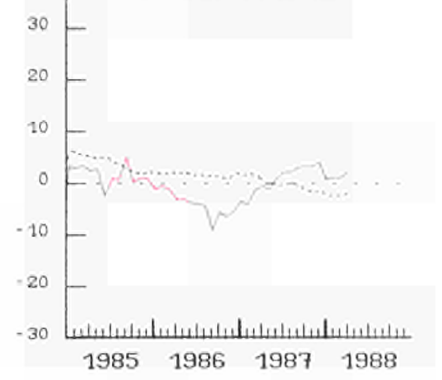

ESPAÑA

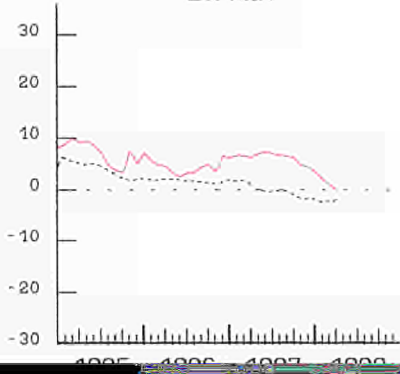

FRANCE

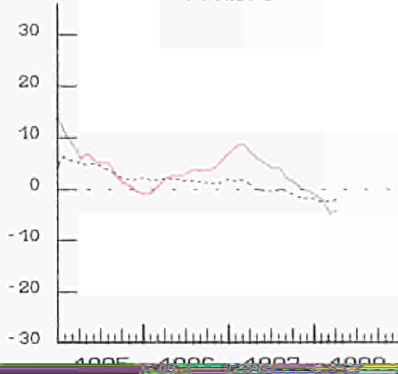

IRELAND



ITALIA

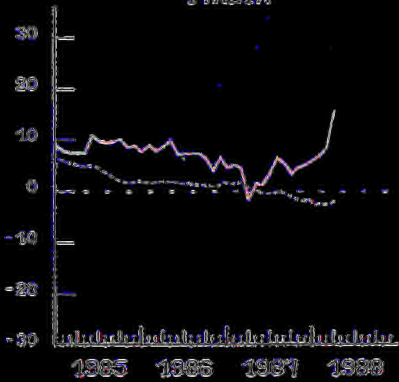

NEDERLAND

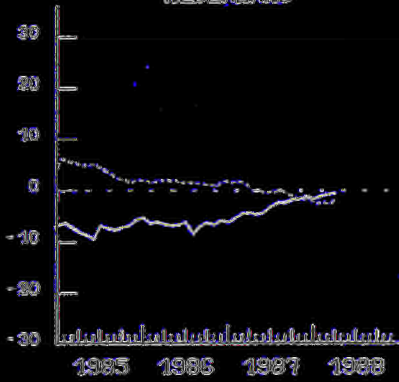

PORTUGAL

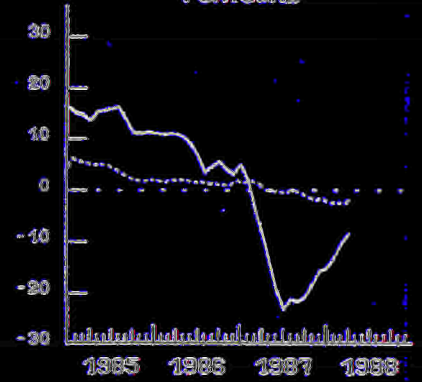

UNITED KINGDOM

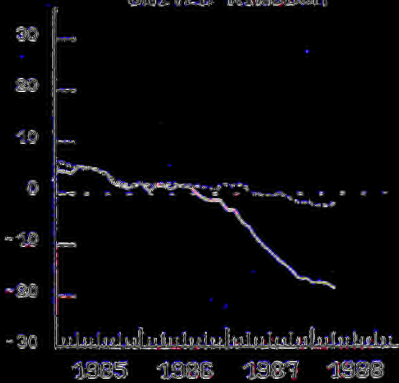

USA

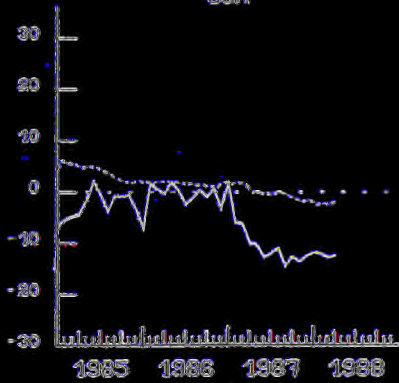

JAPAN

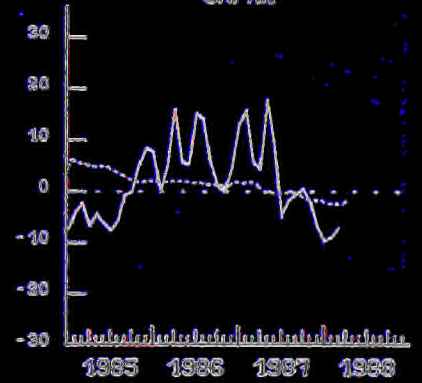

----- EUR 12

NACE 1-4

— USA

— EUR 12

— JAPAN

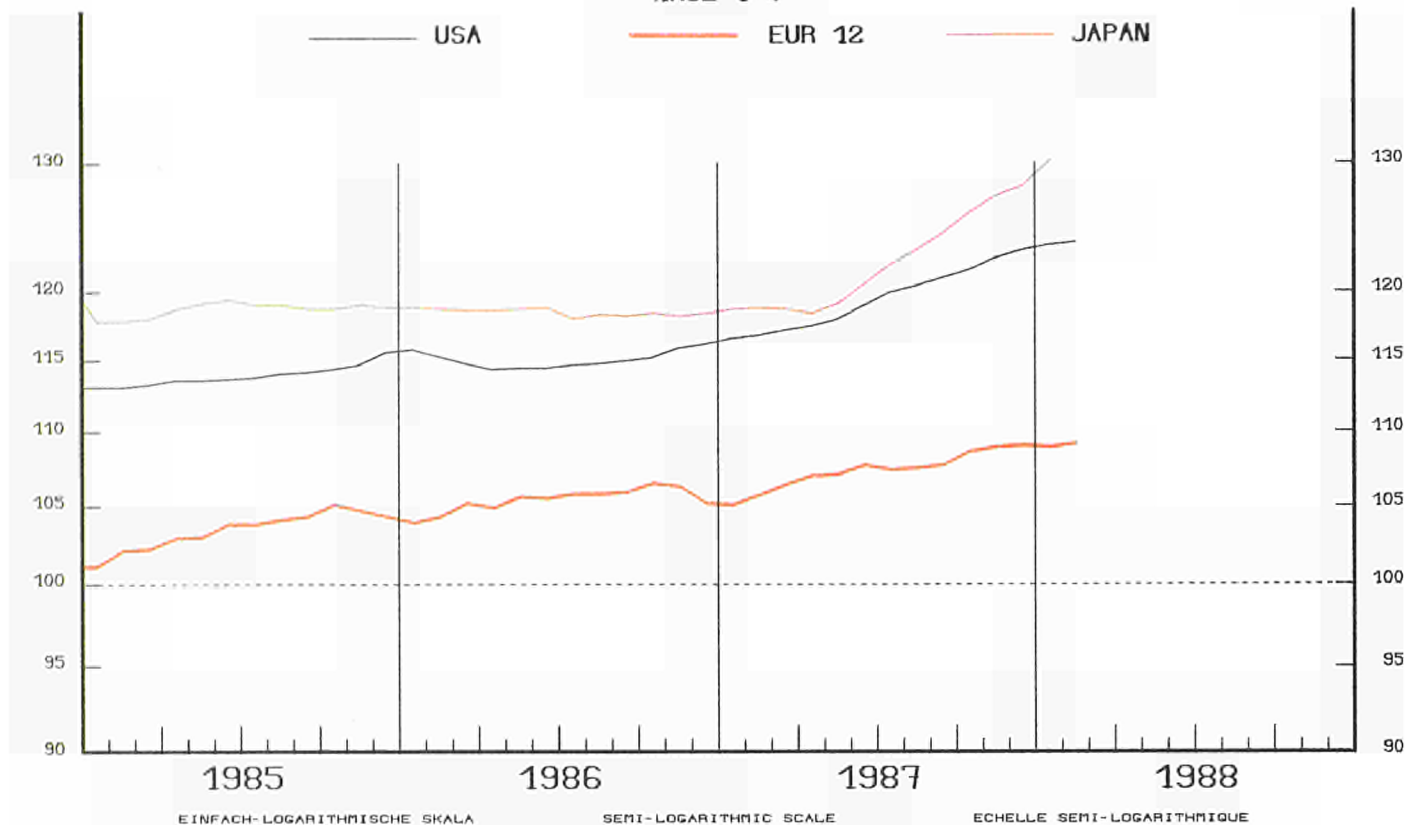

EUR 12

—

INDUSTRIE NACE 1-4
GRUNDST. U. PRODUKTIONSGUETER
INVESTITIONSGUETER
VERBRAUCHSGUETER

INDUSTRY NACE 1-4
INTERMEDIATE GOODS
INVESTMENT GOODS
CONSUMPTION GOODS

INDUSTRIE NACE 1-4
BIENS INTERMEDIAIRES
BIENS D'INVESTISSEMENT
BIENS DE CONSOMMATION

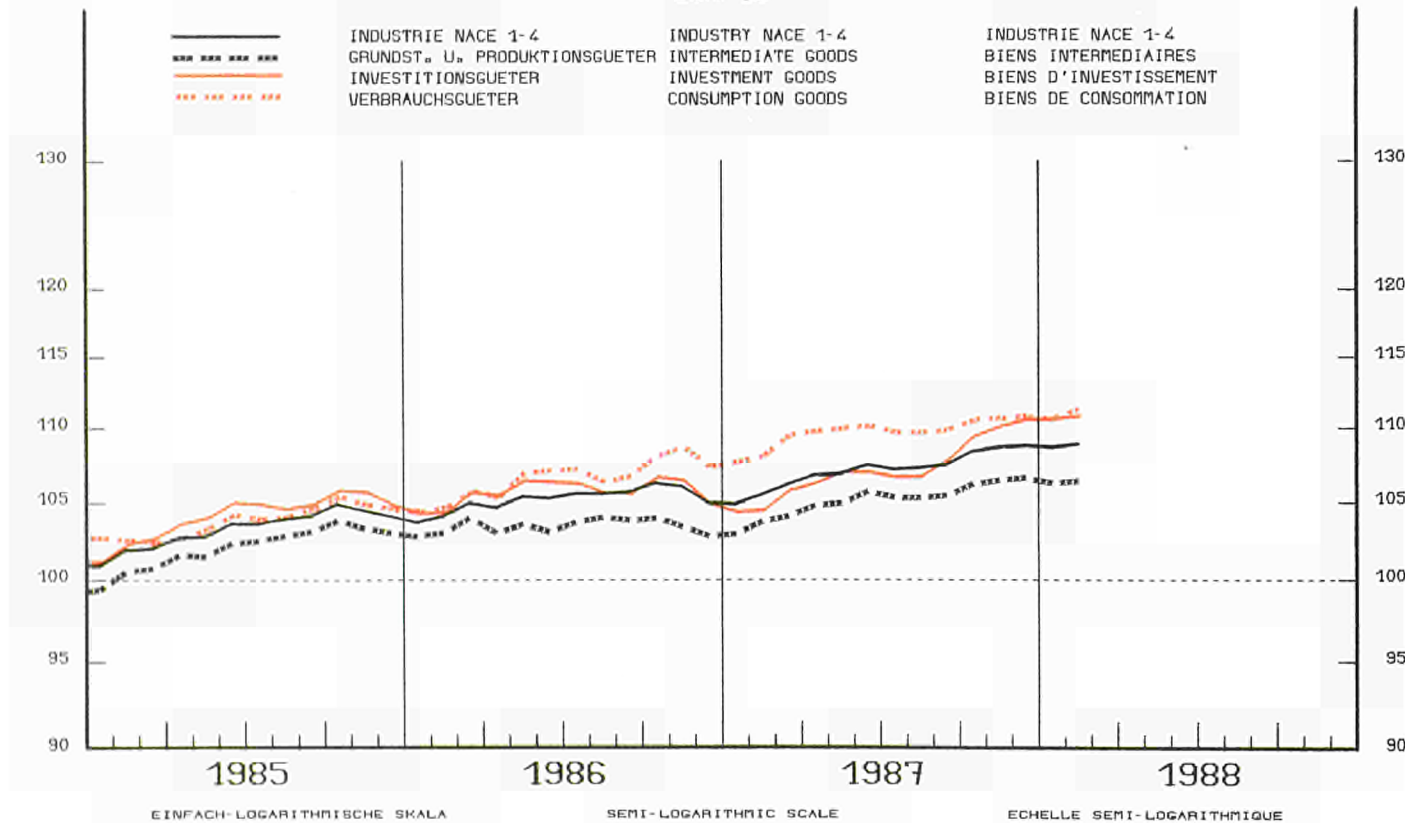

INDUSTRIELLE PRODUKTION

INDUSTRIAL PRODUCTION

PRODUCTION INDUSTRIELLE

NACE 1-4 1980=100

BR DEUTSCHLAND

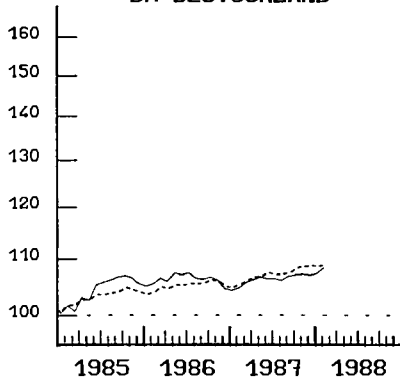

FRANCE

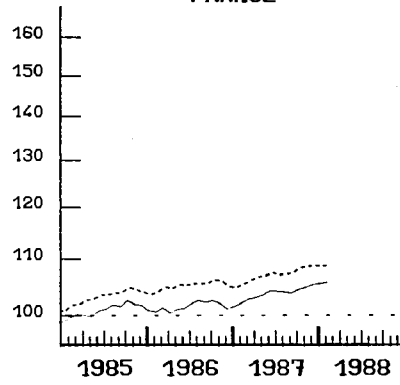

ITALIA

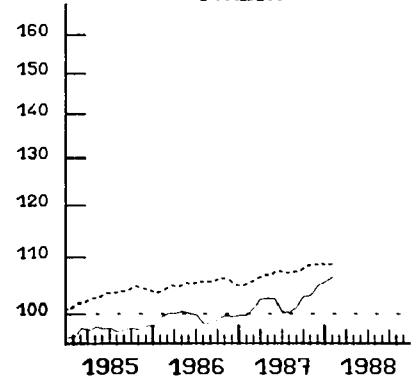

NEDERLAND

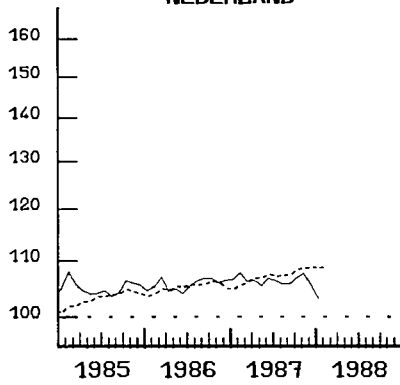

BELGIQUE BELGIE

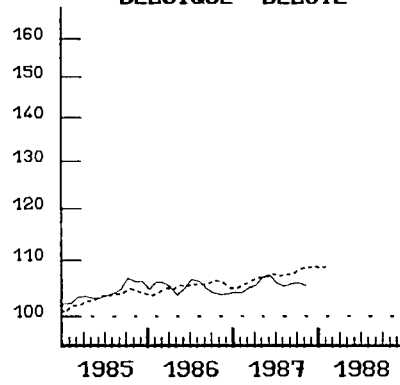

LUXEMBOURG

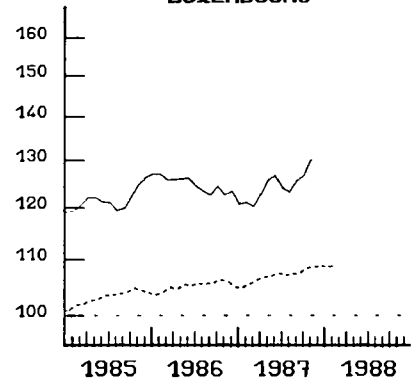

UNITED KINGDOM

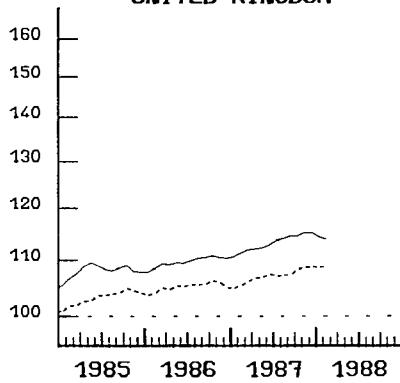

IRELAND

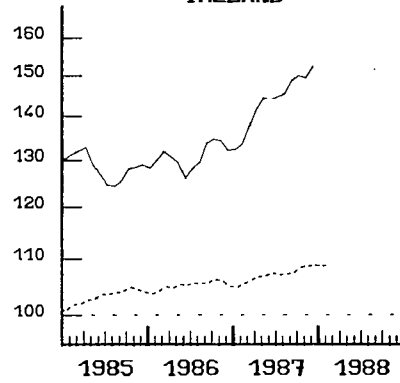

DANMARK

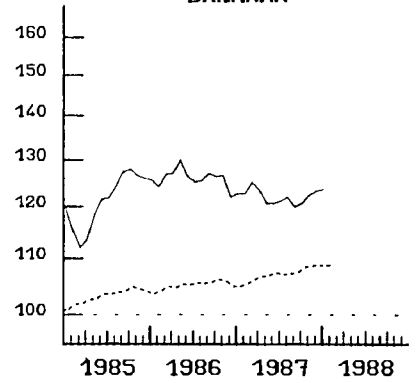

HELLAS

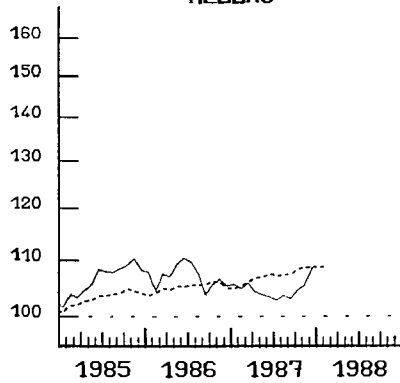

ESPANA

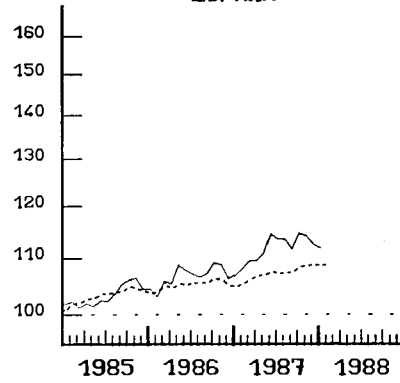

PORTUGAL

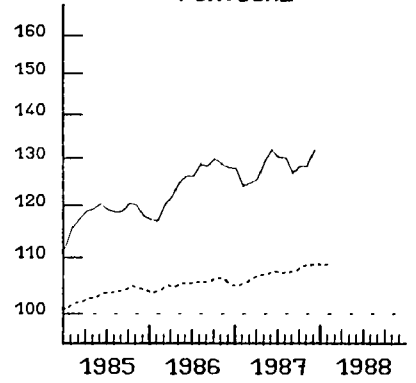

----- EUR 12

EINFACH-LOGARITHMISCHE SKALA

SEMI-LOGARITHMIC SCALE

ECHELLE SEMI-LOGARITHMIQUE

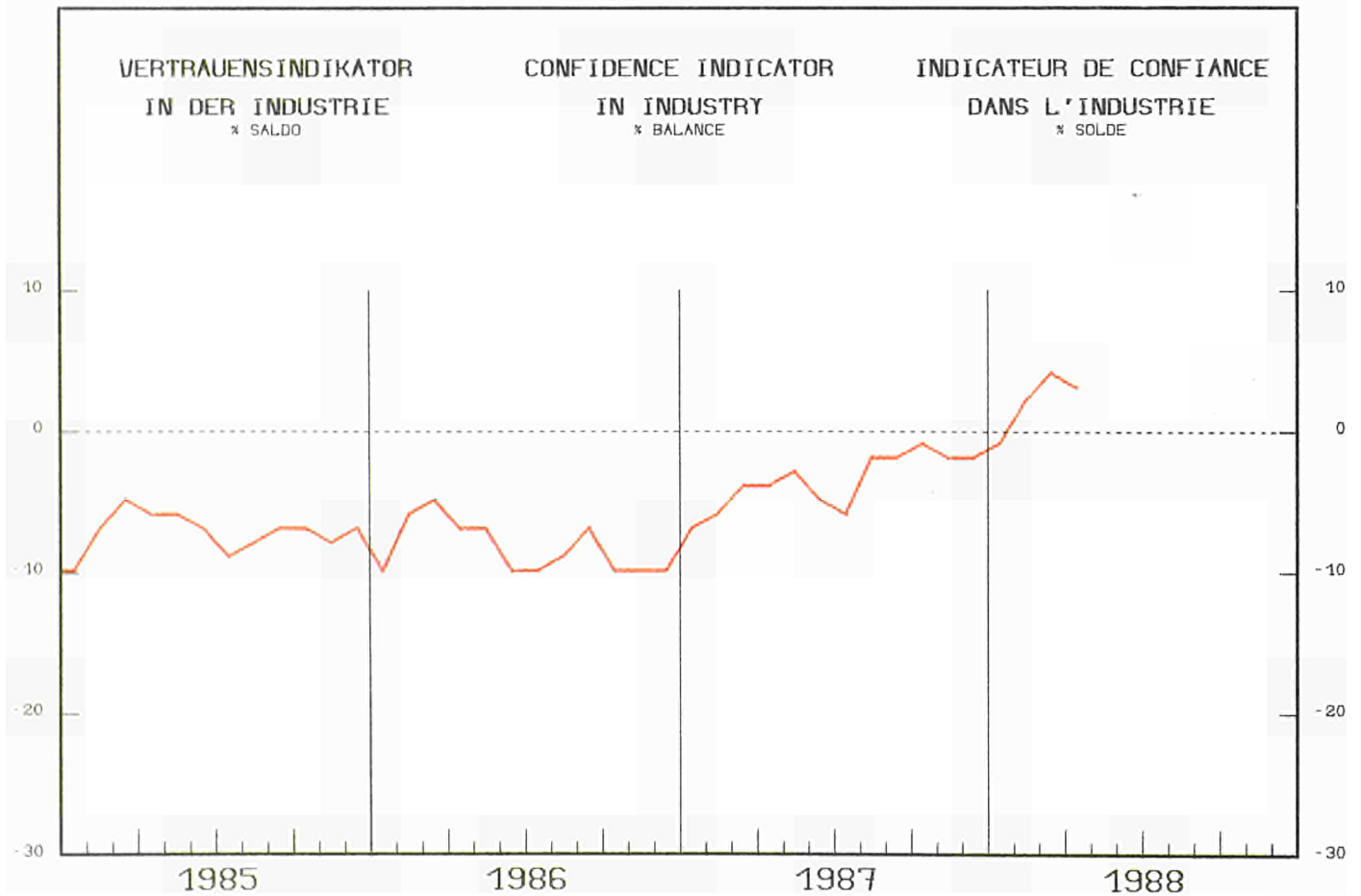
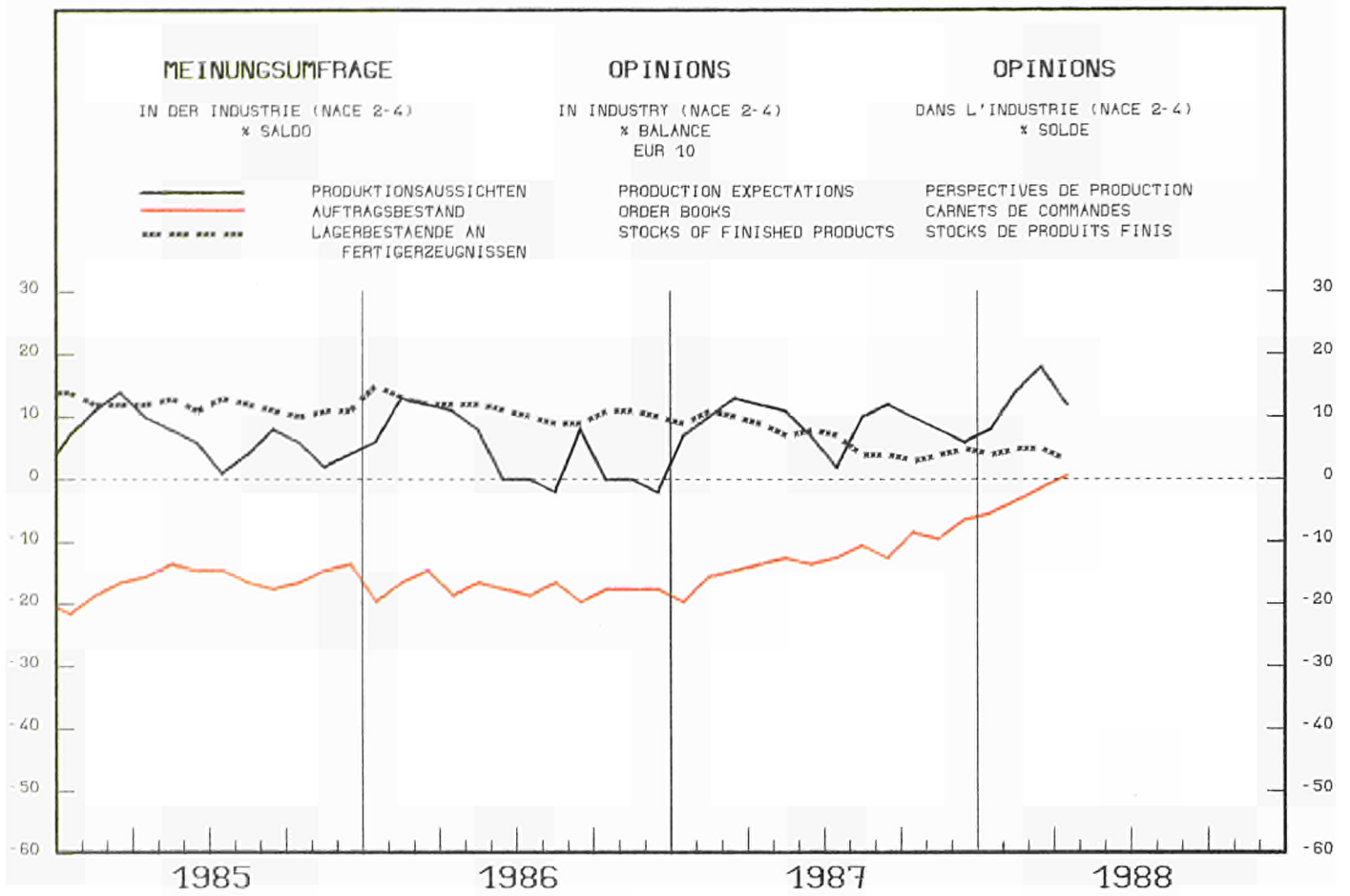

VERKAUFVOLUMEN

DES EINZELHANDELS

RETAIL TRADE VOLUME

1980 = 100

VOLUME DES VENTES

DU COMMERCE DE DETAIL

BELGIQUE - BELGIE

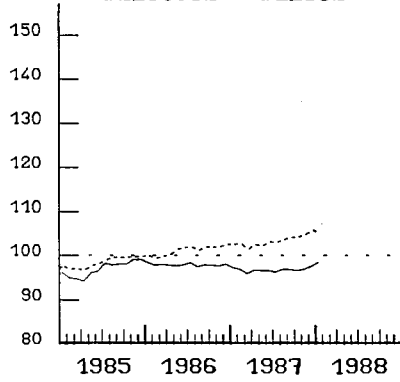

DANMARK

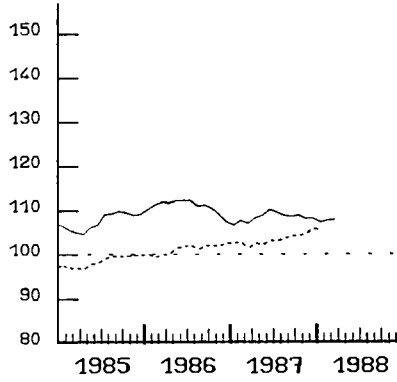

BR DEUTSCHLAND

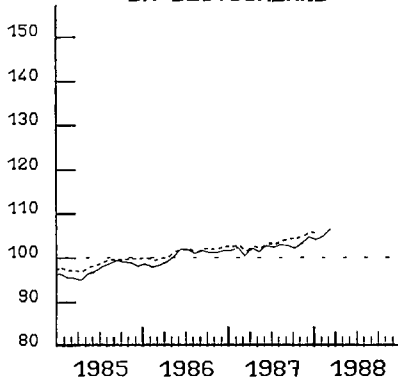

HELLAS

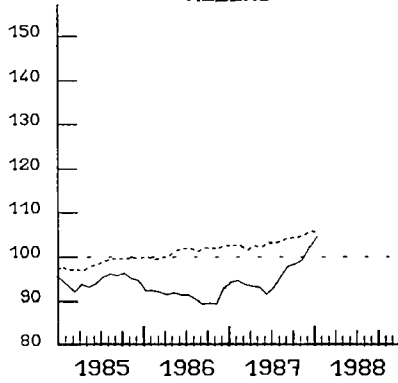

FRANCE

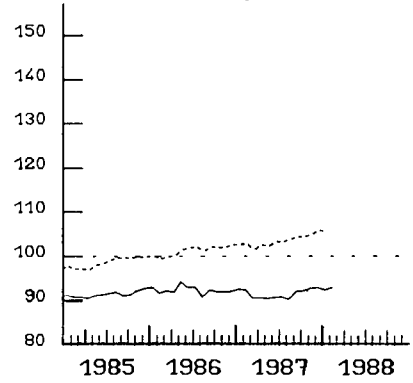

IRELAND

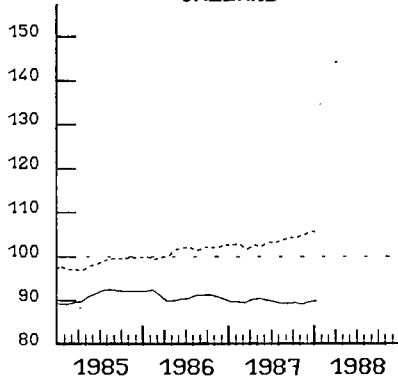

LUXEMBOURG

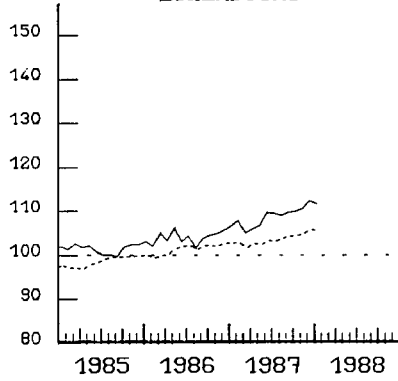

NEDERLAND

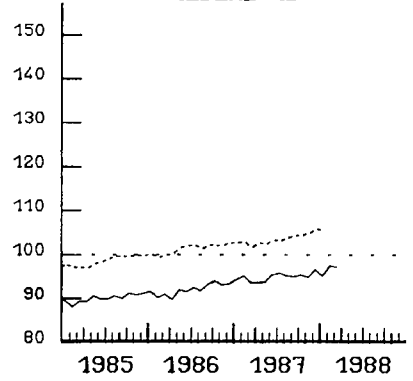

UNITED KINGDOM

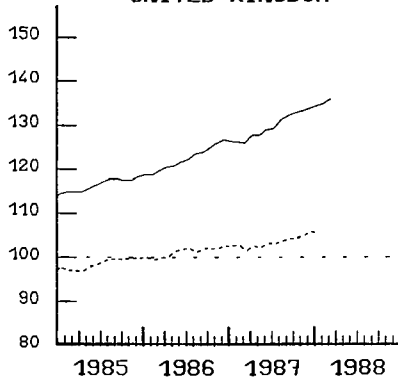

USA

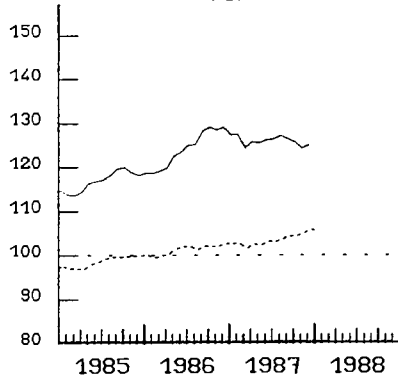

JAPAN

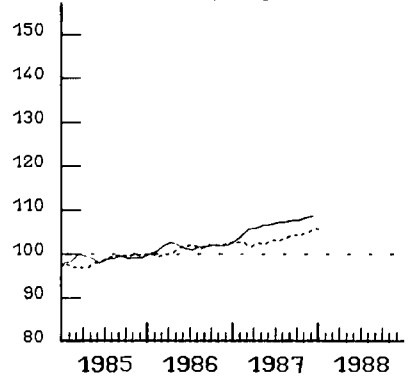

SAISONBEREINIGTE INDIZES
GLEITENDE 3-MONATSDURCHSCHNITTE
(1) OHNE ITALIEN

..... EUR (1)
SEASONALLY ADJUSTED INDICES
3 MONTH MOVING AVERAGE
(1) WITHOUT ITALY

INDICE DESAISONNALISE
MOYENNE MOBILE SUR 3 MOIS
(1) SAUF ITALIE

MRD ECU

— IMPORT — EXPORT

EUR 12 (1)

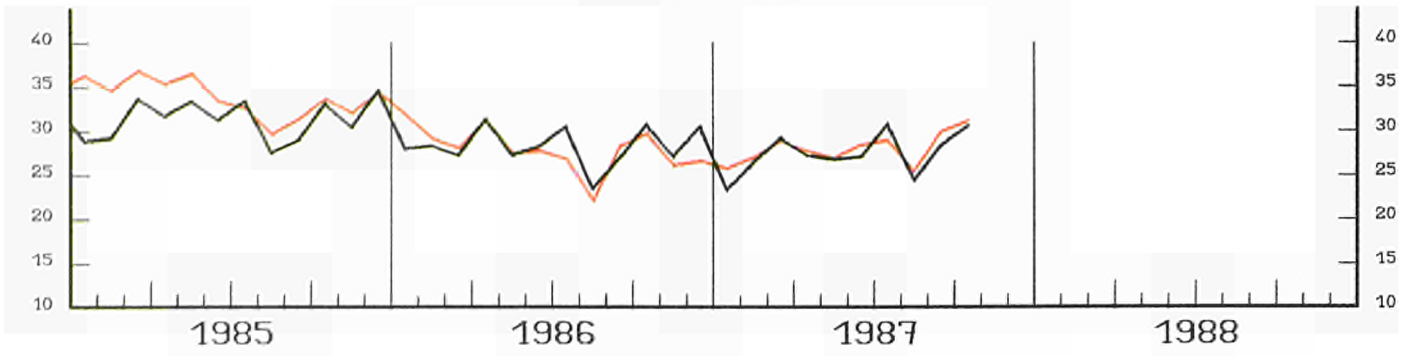

USA

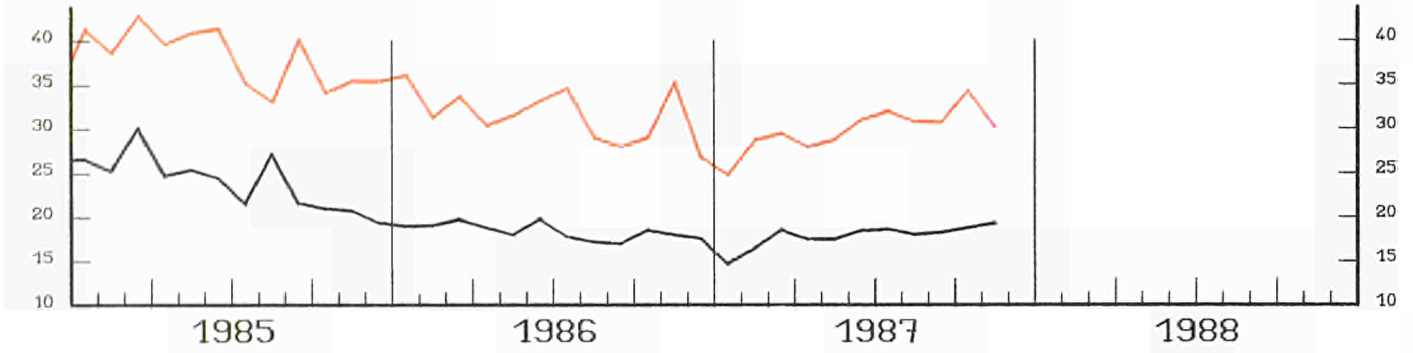

JAPAN

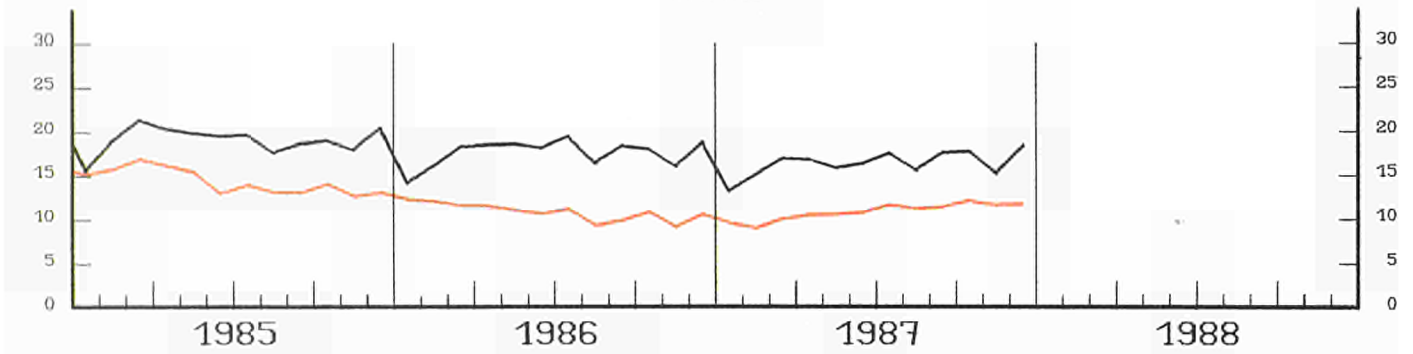

EXPORTS / IMPORTS %

— USA — EUR 12(1) — JAPAN

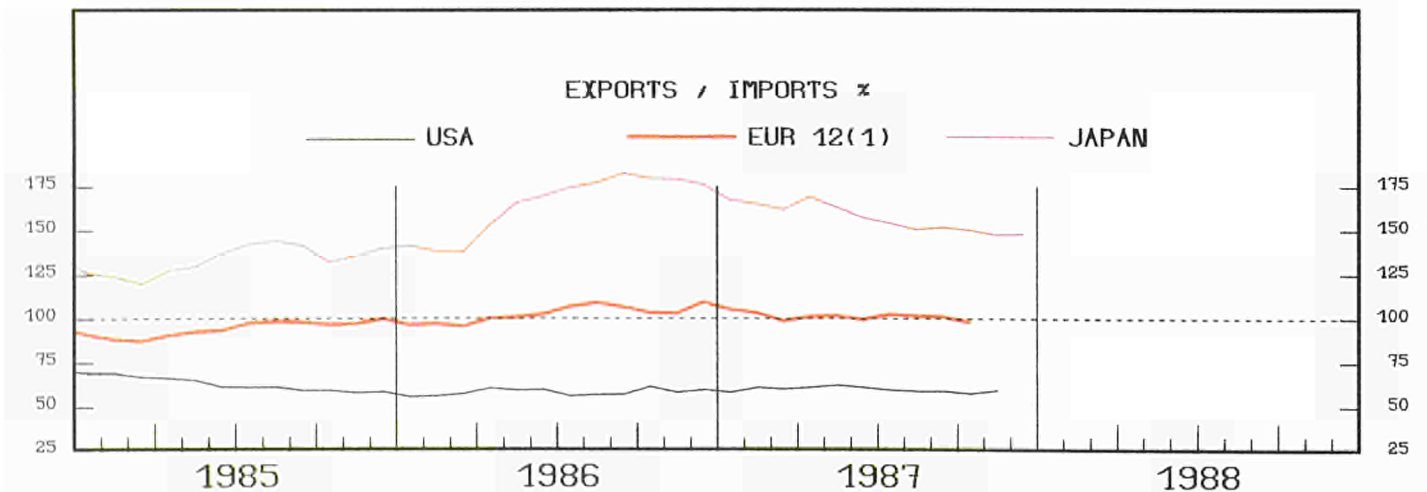

AUSFUHREN FOB IN PROZENT
DER EINFUHREN CIF
(1) EXTRA-EG HANDEL

EXPORTS FOB IN PER CENT
OF IMPORTS CIF
(1) EXTRA-CE TRADE

EXPORTATIONS FOB EN POUR CENT
DES IMPORTATIONS CAF
(1) COMMERCE EXTRA CE

AUSSENHANDEL
INDIZES DER TATSAECHLICHEN WERTE
IN ECU 1980=100

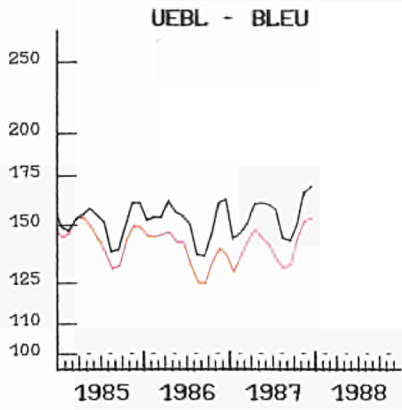

EXTERNAL TRADE
VALUE INDICES
IN ECU 1980 = 100

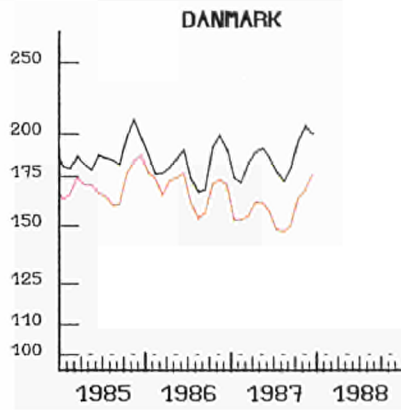

COMMERCE EXTERIEUR
INDICES DES VALEURS COURANTES
EN ECU 1980 = 100

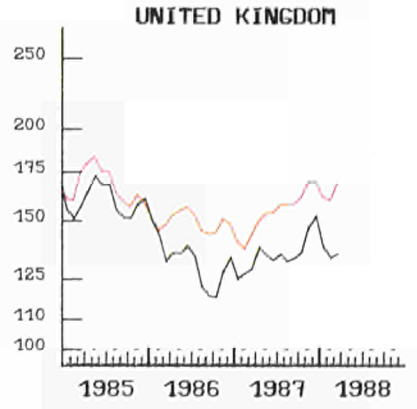
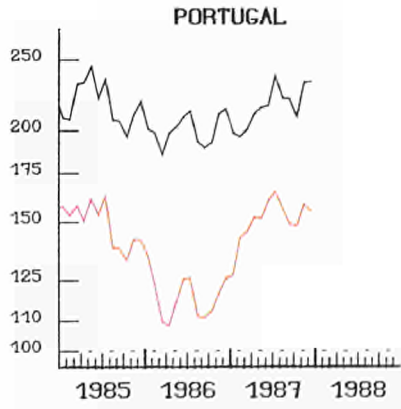
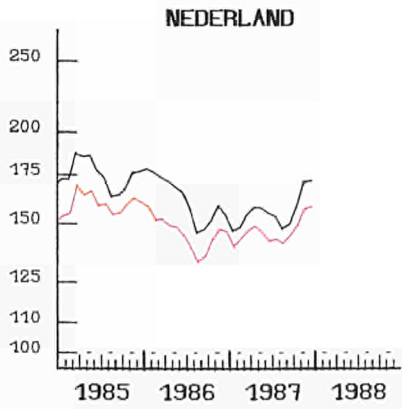
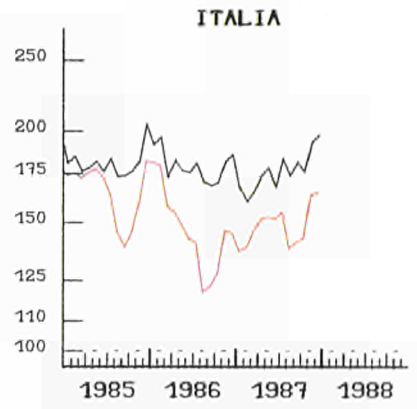
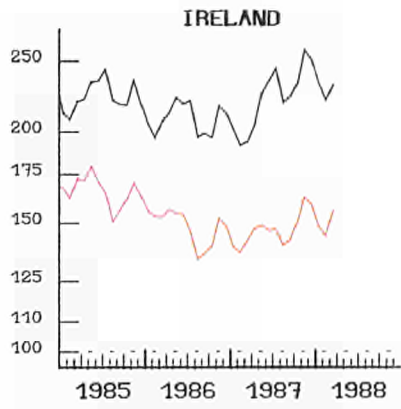
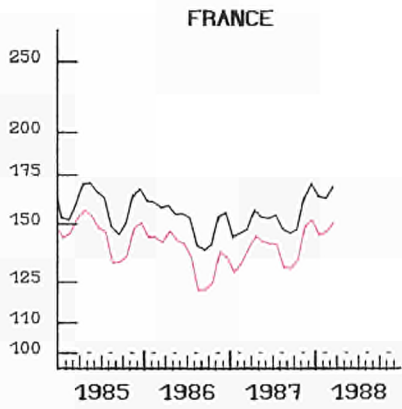
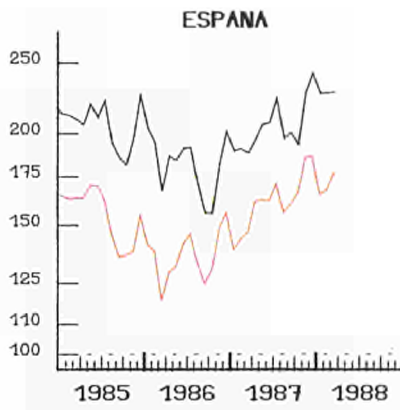
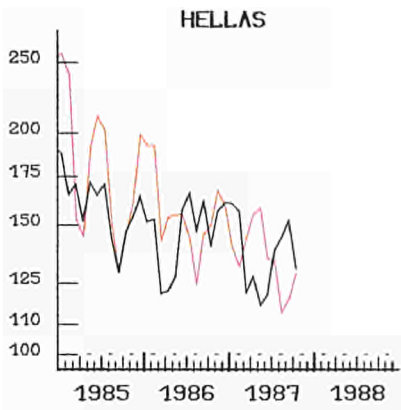
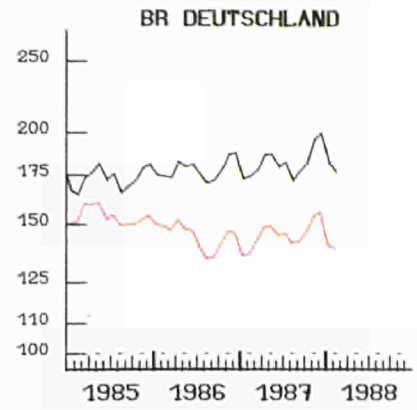

IMPORT
EINFACH-LOGARITHMISCHE SKALA
GLEITENDE DURCHSCHNITTE, LETZTE 3 MONATE

SEMI-LOGARITHMIC SCALE
MOVING AVERAGE, LAST THREE MONTHS

EXPORT
ECHELLE SEMI-LOGARITHMIQUE
MOYENNE MOBILE, TROIS DERNIERS MOIS

AUSSENHANDEL

EXTERNAL TRADE

COMMERCE EXTERIEUR

EXPORTS / IMPORTS * (1)

UEBL - BLEU

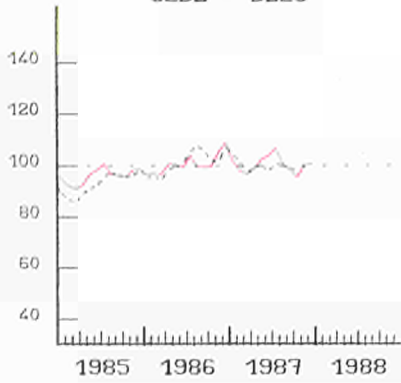

DANMARK

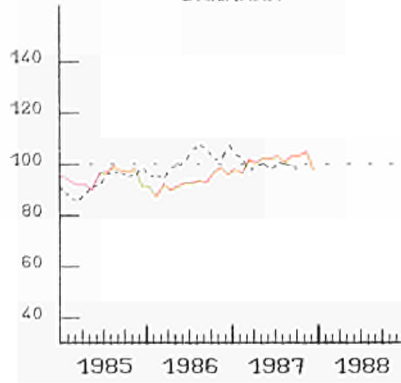

BR DEUTSCHLAND

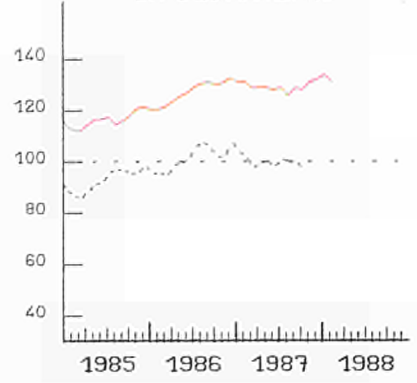

HELLAS

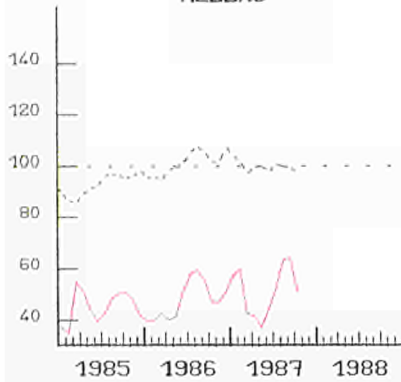

ESPANA

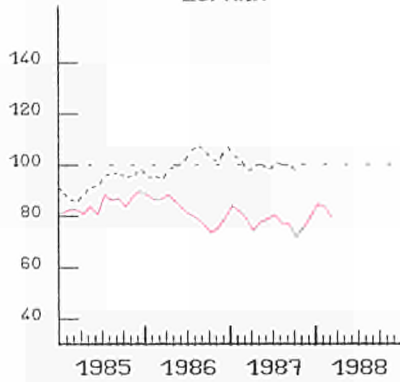

FRANCE

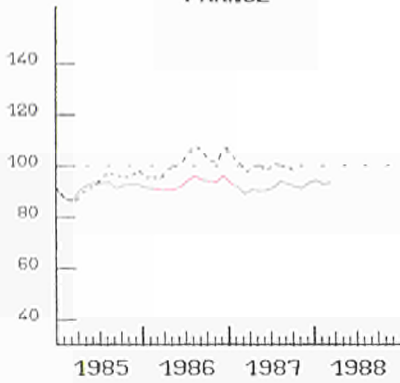

IRELAND

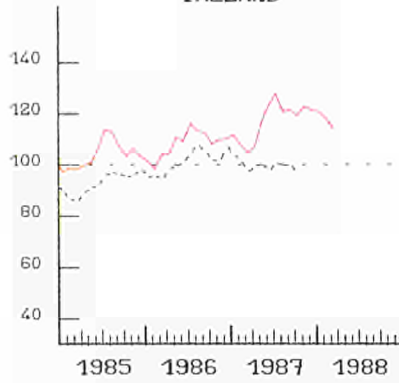

ITALIA

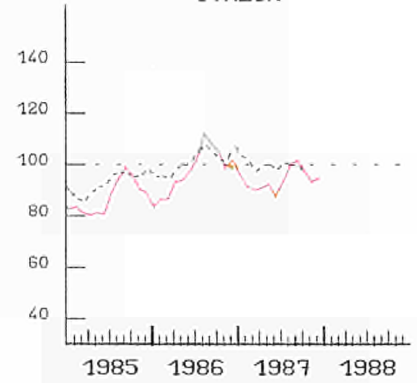

NEDERLAND

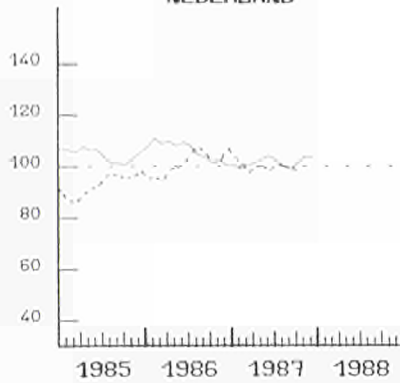

PORTUGAL

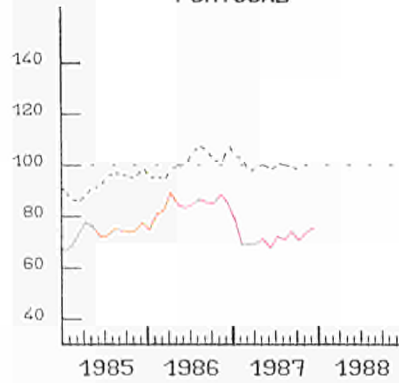

UNITED KINGDOM

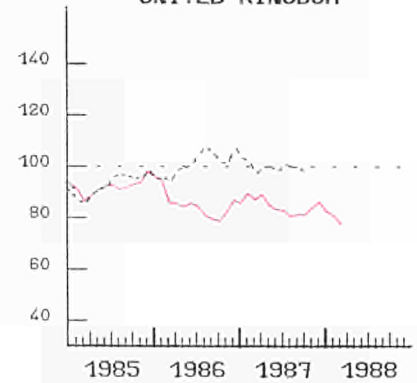

----- EUR 12

GLEITENDE DURSCHNITTE, LETZTE 3 MONATE
(1) AUSFUHR FOB IN PROZENT
DER EINFUHR CIF

MOVING AVERAGE, LAST THREE MONTHS
(1) EXPORTS FOB IN PERCENT
OF IMPORTS CIF

MOYENNE MOBILE, TROIS DERNIERS MOIS
(1) EXPORTATIONS FOB EN POUR CENT
DES IMPORTATIONS CAF

VERBRAUCHERPREISE
GESAMTINDEX

CONSUMER PRICES
GENERAL INDEX

PRIX A LA CONSOMMATION
INDICE GENERAL

USA

EUR 12

JAPAN

1980 = 100

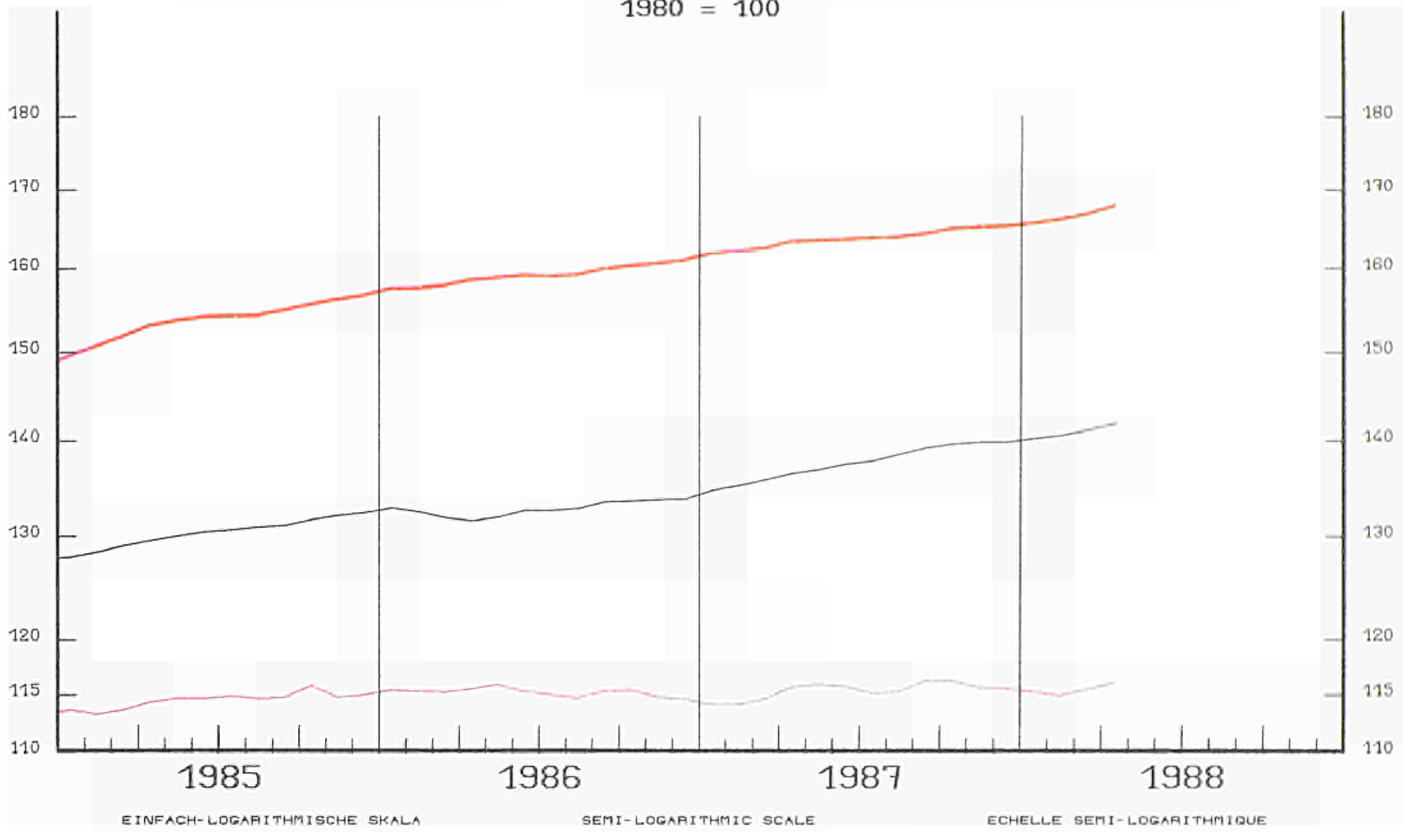

VERÄNDERUNG % T/T-12

VARIATION % T/T-12

VARIATION % T/T-12

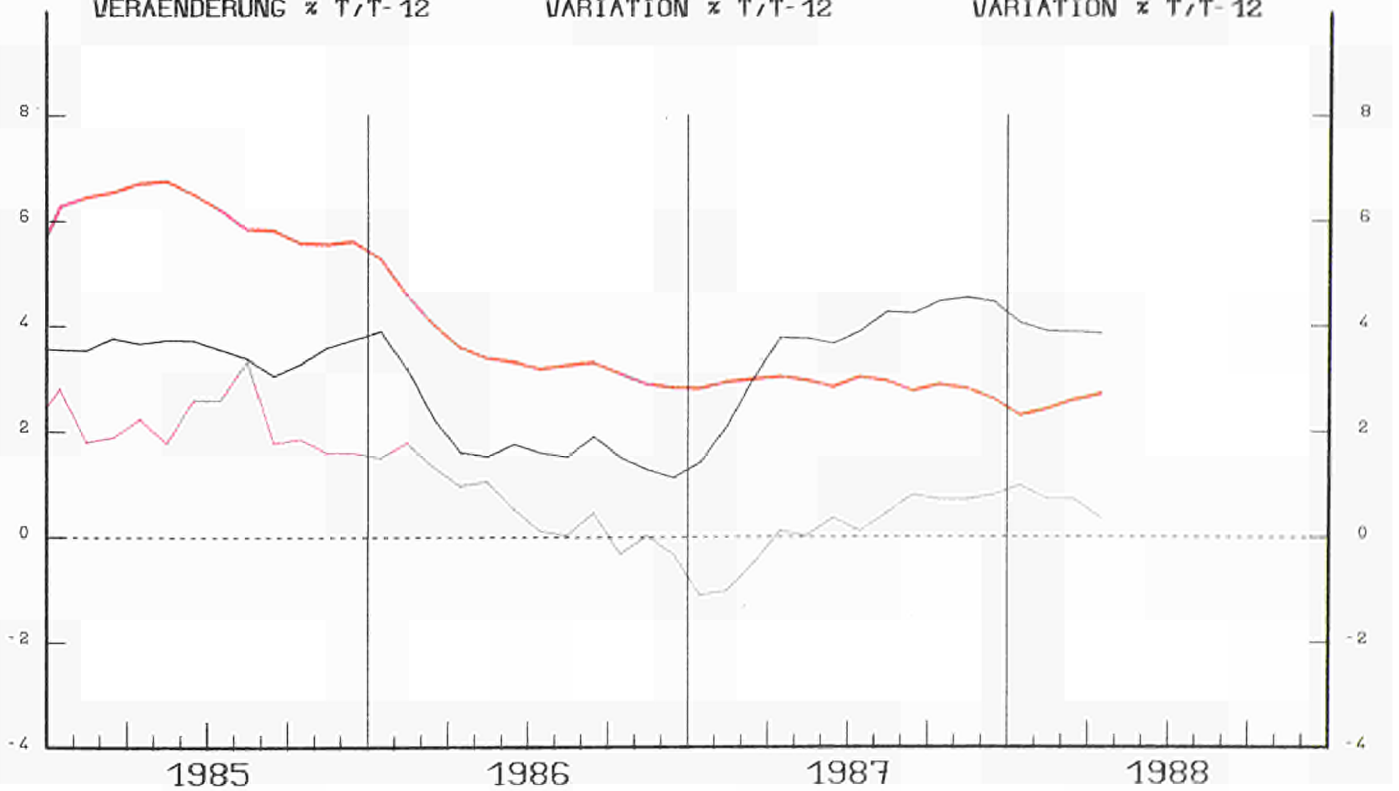

VERBRAUCHERPREISE

GESAMTINDEX

VEARENDRUNG * T/T-12

BELGIQUE - BELGIE

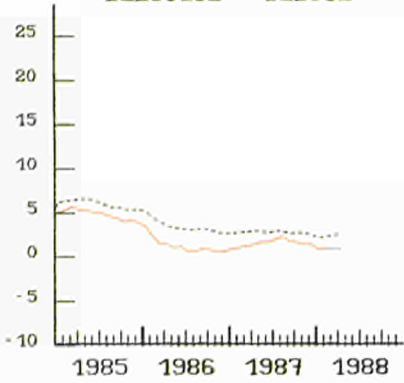

CONSUMER PRICES

GENERAL INDEX

VARIATION * T/T-12

DANMARK

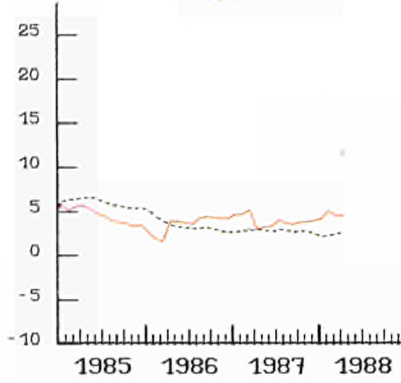

PRIX A LA CONSOMMATION

INDICE GENERAL

VARIATION * T/T-12

BR DEUTSCHLAND

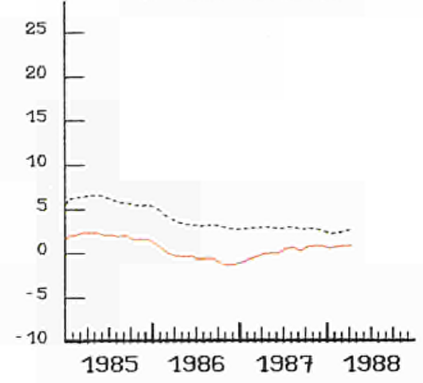

HELLAS

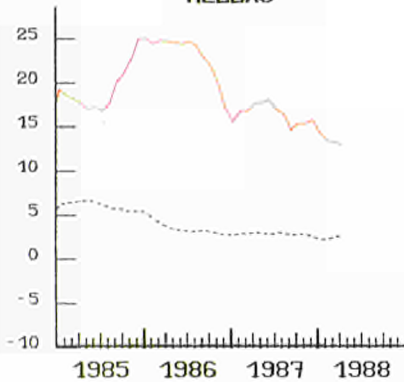

ESPAÑA

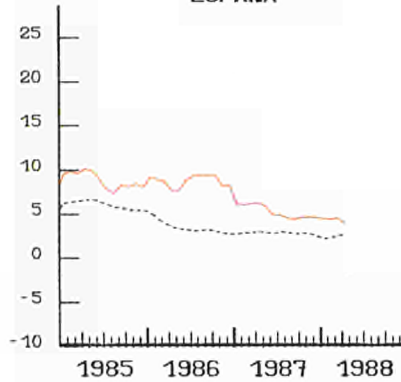

FRANCE

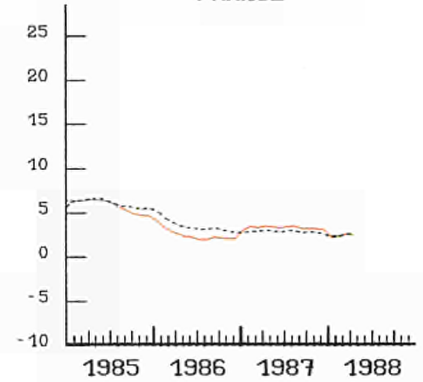

IRELAND

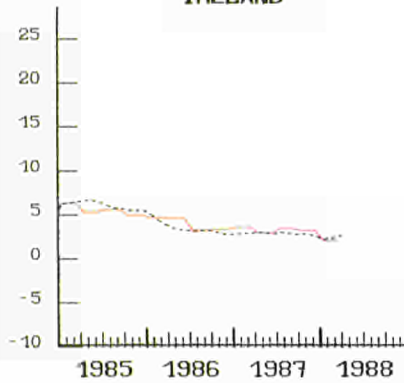

ITALIA

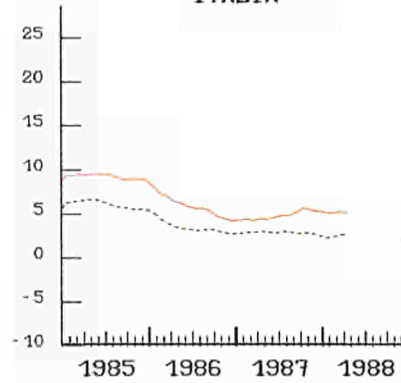

LUXEMBOURG

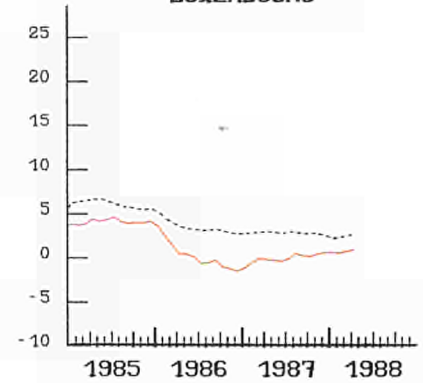

NEDERLAND

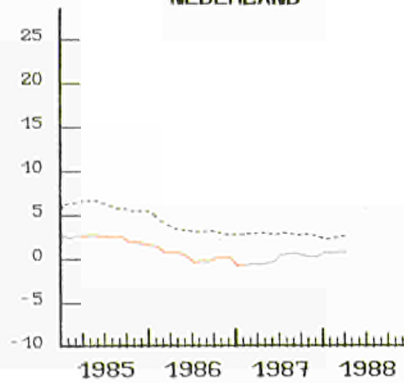

PORTUGAL

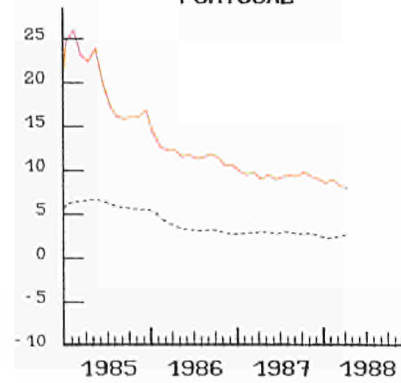

UNITED KINGDOM

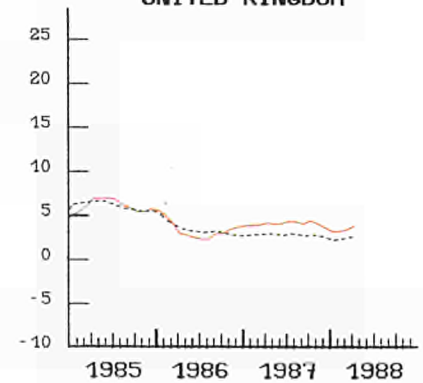

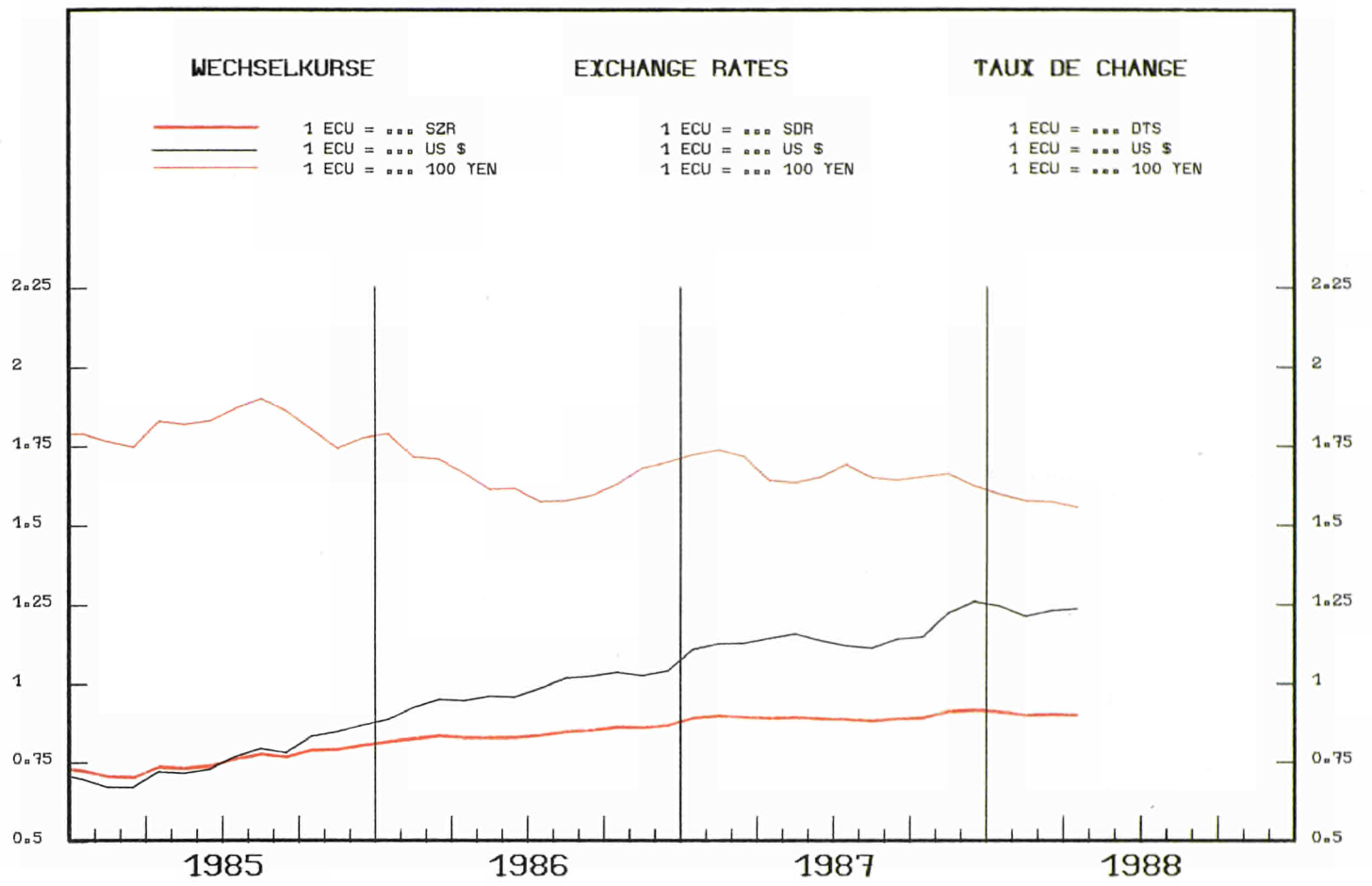

ECU UND US \$
IN NATIONALEN WAERHUNGEN

ECU AND US \$
IN NATIONAL CURRENCIES
1980 = 100

ECU ET US \$
EN MONNAIES NATIONALES

UEBL - BLEU

DANMARK

BR DEUTSCHLAND

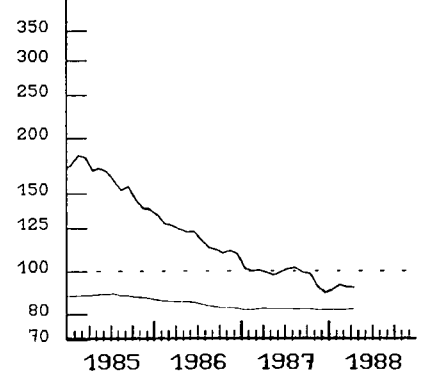
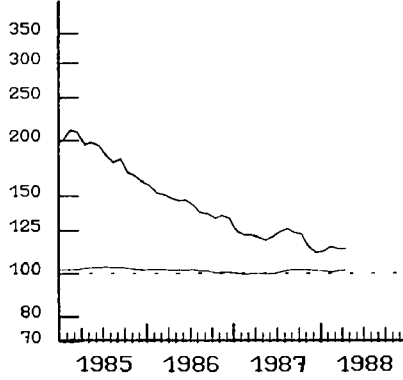
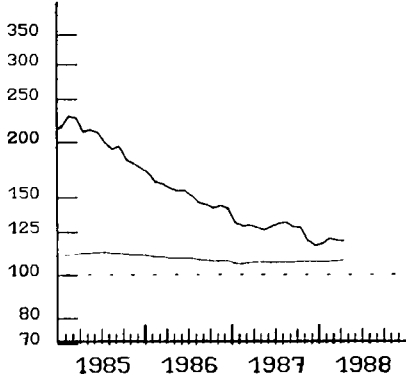

HELLAS

ESPANA

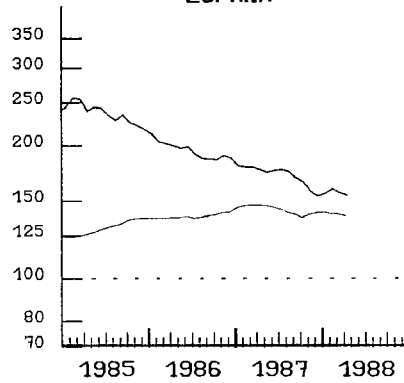
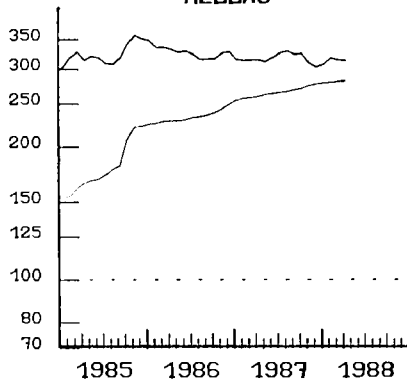

FRANCE

IRELAND

ITALIA

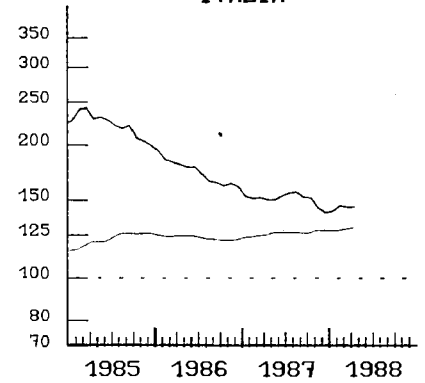
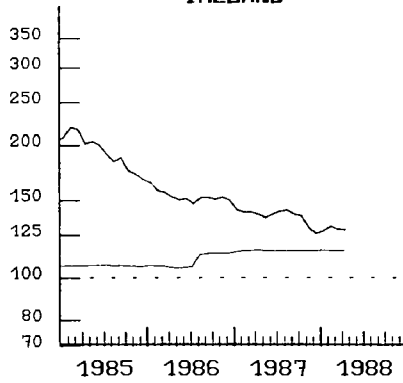
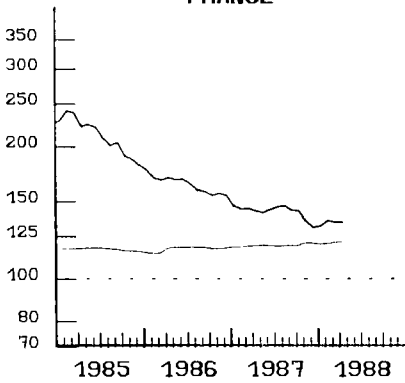

NEDERLAND

PORTUGAL

UNITED KINGDOM

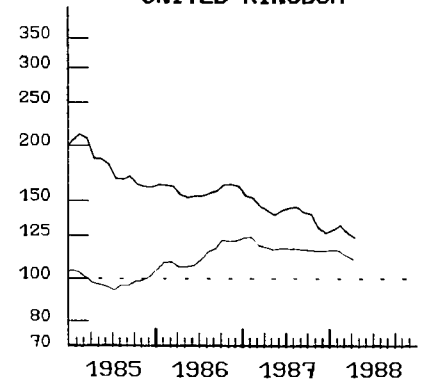
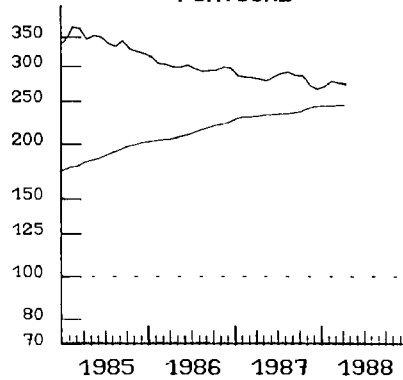
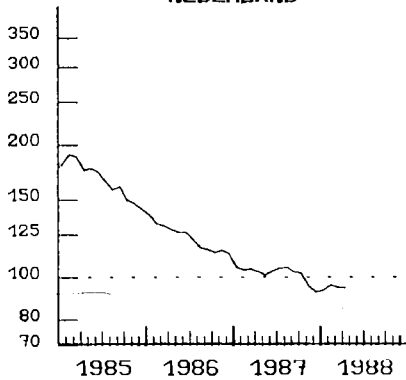

..... ECU
EINFACH-LOGARITHMISCHE SKALA

SEMI-LOGARITHMIC SCALE

——— US \$
ECHELLE SEMI-LOGARITHMIQUE

**ANLEIHEN DES
OEFFENTLICHEN SEKTORS**

**FIXED INTEREST
GOVERNMENT SECURITIES**

**OBLIGATIONS
DU SECTEUR PUBLIC**

RENDITE %

YIELD %

RENDEMENT %

BELGIQUE - BELGIE

DANMARK

BR DEUTSCHLAND

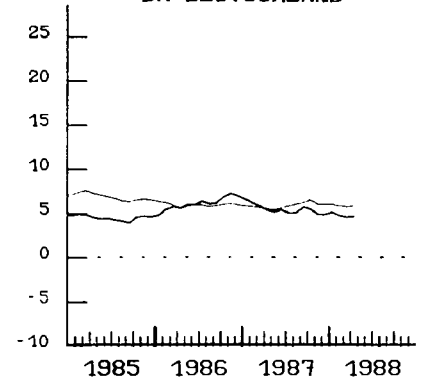
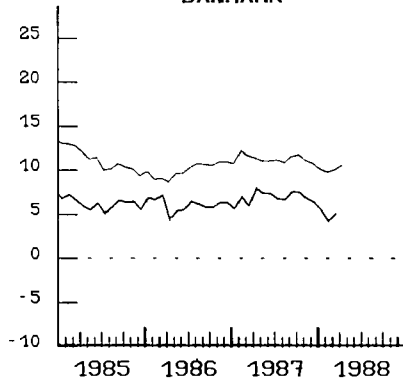
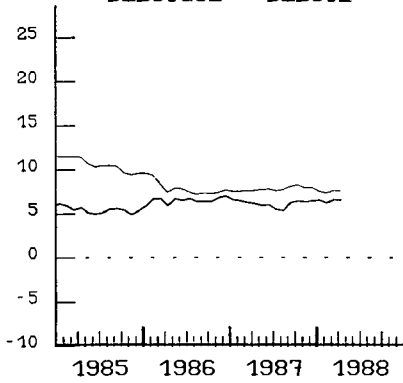

HELLAS

FRANCE

IRELAND

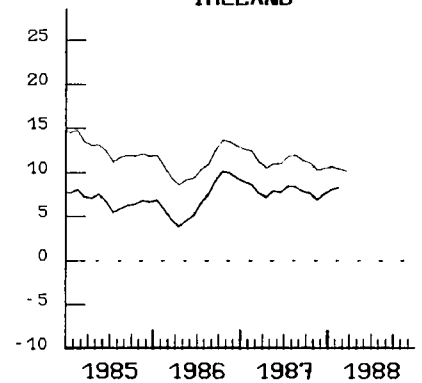
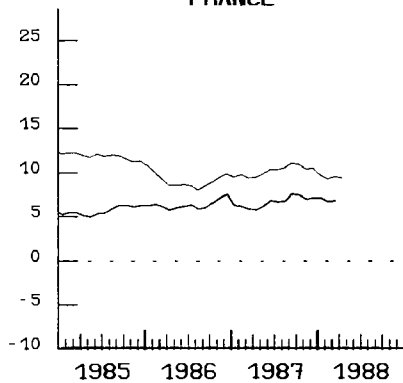
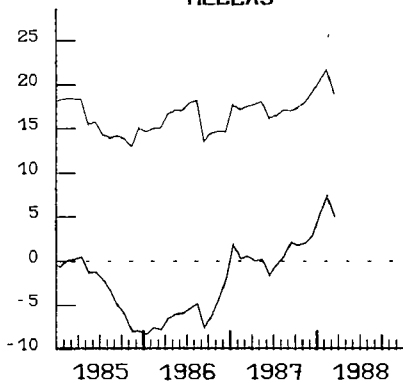

ITALIA

LUXEMBOURG

NEDERLAND

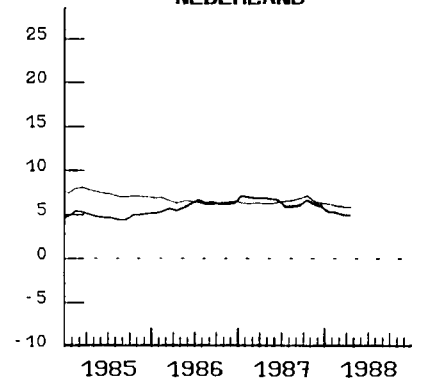
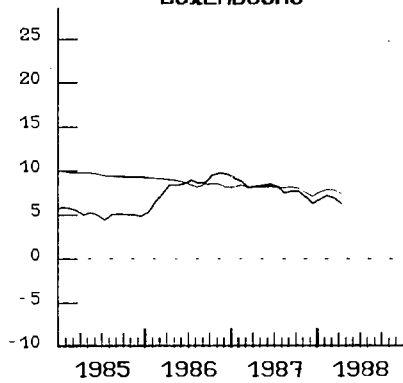
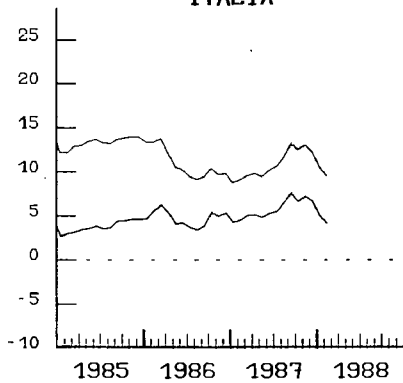

UNITED KINGDOM

USA

JAPAN

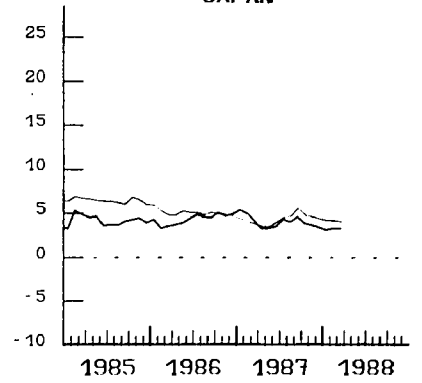
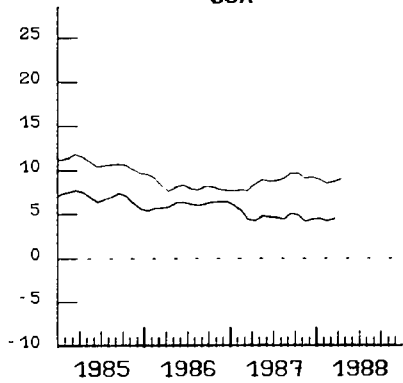
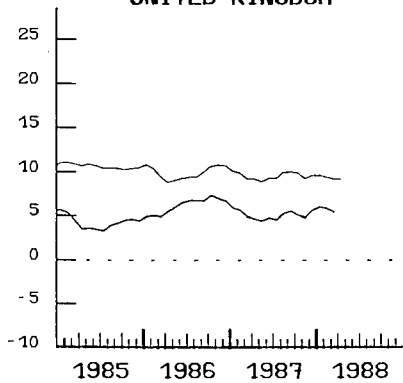

NOMINAL

REAL - REEL

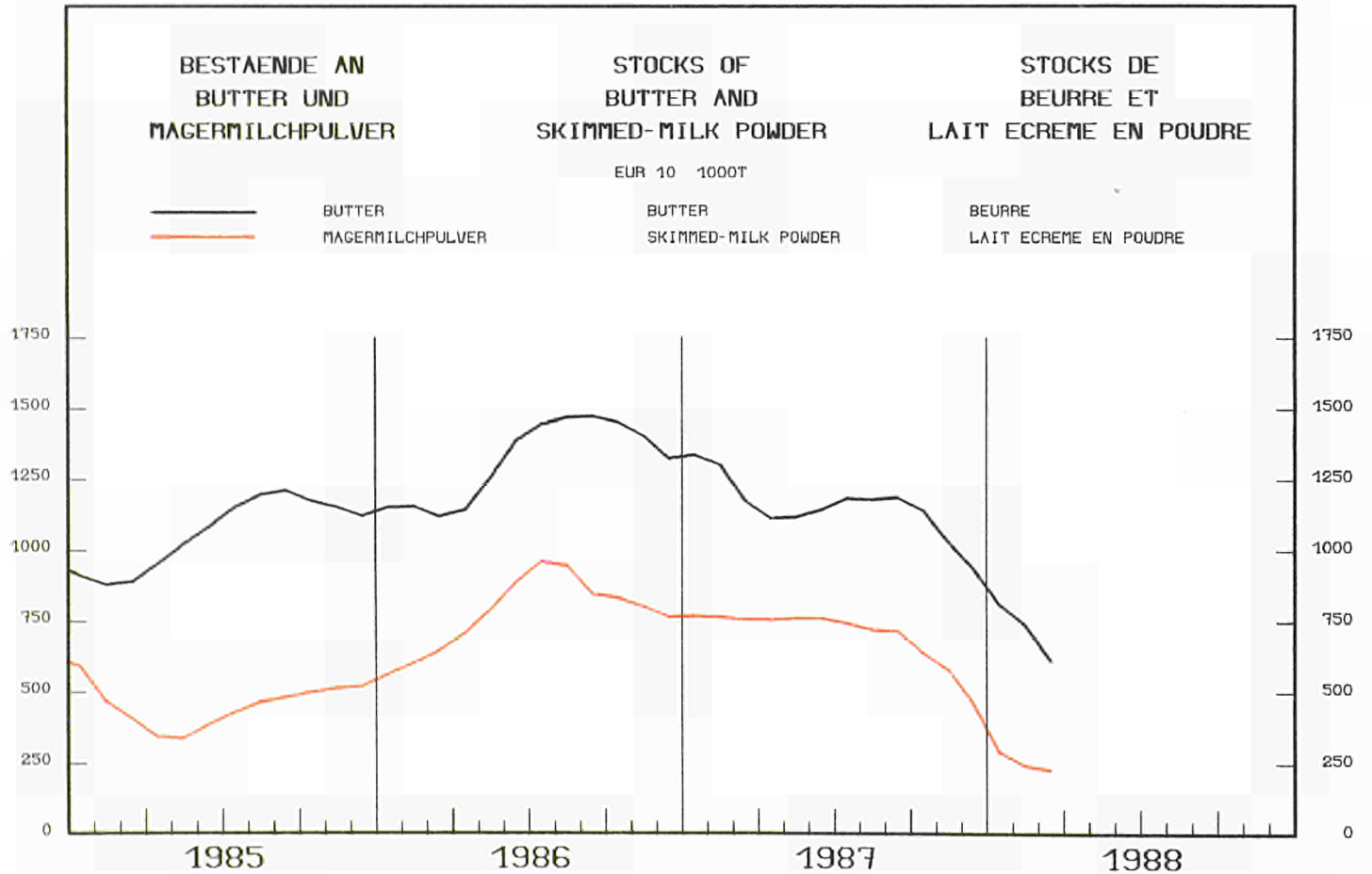
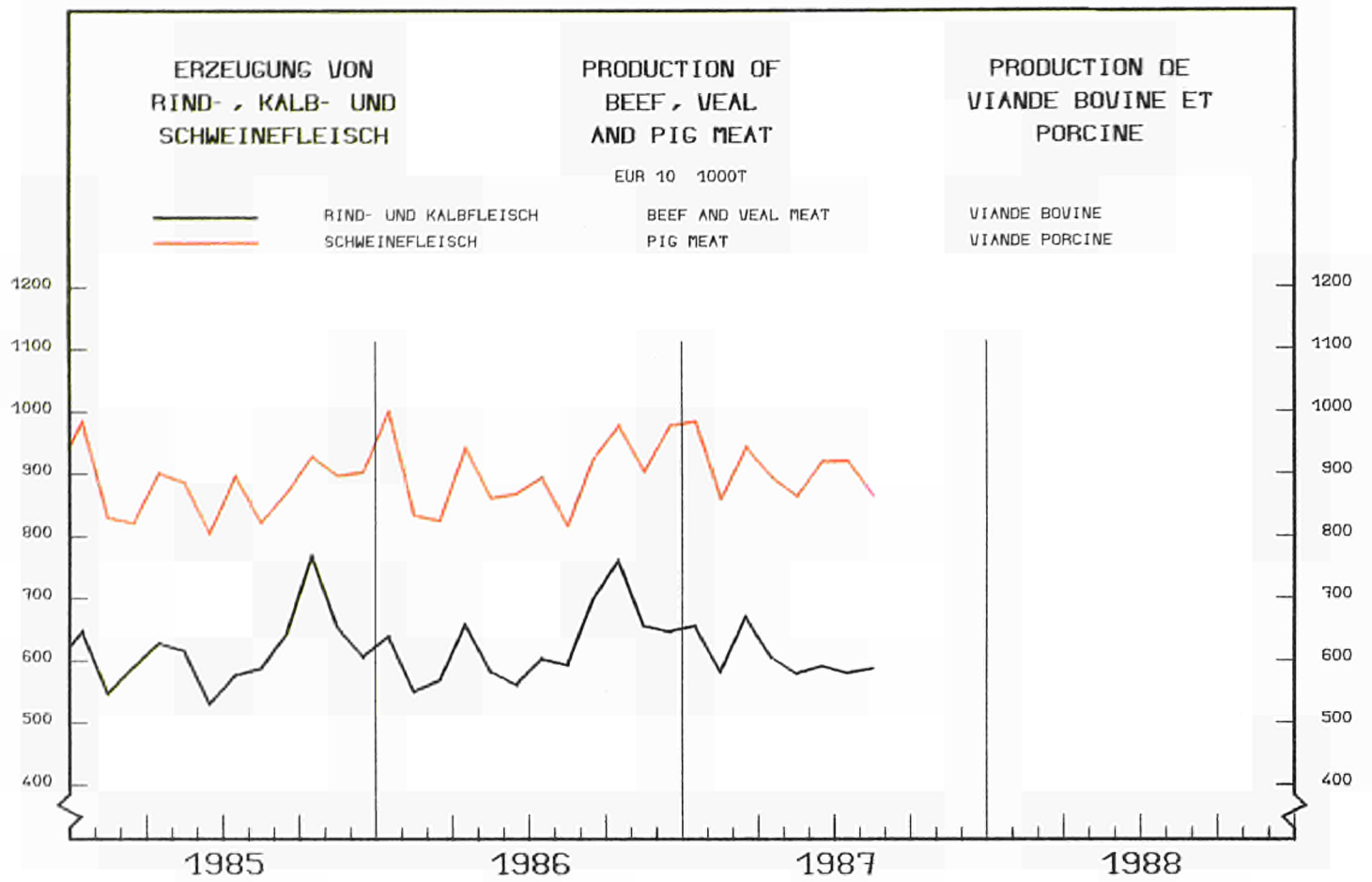

KONJUNKTURDATEN

SHORT-TERM TRENDS

DONNÉES CONJONCTURELLES

	EUR 12	B	DK	D	GR	E	F	IRL	I	L	NL	P	UK	USA	JAP		
0101 - BRUTTOINLANDSPRODUKT		GROSS DOMESTIC PRODUCT														PRODUIT INTERIEUR BRUT	
VERAENDERUNG DES VOLUMENS		CHANGE IN VOLUME														EVOLUTION EN VOLUME	
EUR 12 = 100																	
1980	100,0	3,2	1,8	22,1	1,8	8,7	19,0	0,7	18,1	0,1	5,0	1,6	17,9	108,2	37,5		
1980 = 100																	
1985	107,5	103,8	112,9	106,0	108,7	107,0	107,7	109,6	108,4	115,3	104,8	105,1	109,5	116,1	120,9		
1986	110,3	106,2	116,7	108,8	108,1	110,6	110,0	109,3	111,3	118,6	107,3	109,6	112,6	119,6	123,9		
1987	113,0	108,0	115,2	110,5	107,7	115,4	111,9	113,5	114,5	120,7	109,2	112,9	116,7	123,1	128,4		
1988	115,2	109,5	114,7	112,1	109,6	119,3	113,5	114,6	117,0	122,5	110,2	115,8	120,0	125,4	132,9		
%(TO/T-1)X4																	
1984 I	5,3	15,6		9,8	3,6		4,1		1,2		8,4		5,1	10,3	8,6		
II	-3,4	-6,5		-9,1	-1,2		-1,7		2,5		0,4		-4,2	5,4	5,0		
III	4,0	-7,8		8,0	12,0		2,6		2,4		0,4		2,0	2,6	3,1		
IV	3,9	13,9		3,9	-3,7		1,2		3,1		0,8		7,8	1,7	7,5		
1985 I	2,0	-8,5		-1,7	3,9		0,1		3,0		8,4		7,8	3,8	3,0		
II	2,8	8,6		2,6	2,6		3,3		3,1		-2,4		2,4	2,1	5,5		
III	3,5	4,2		7,2	5,2		3,3		2,2		1,6		0,6	4,0	3,4		
IV	0,6	3,8		-1,3	11,5		1,2		3,5		5,6		-0,5	3,1	4,7		
1986 I	1,5	-5,3		-1,3	-9,6		0,6		-0,9		-4,4		8,2	5,2	-1,7		
II	5,6	6,9		9,0	6,1		4,6		7,5		10,0		0,8	0,6	3,7		
III	1,6	8,3		2,4	-2,9		1,1		3,8		2,8		-1,1	1,4	3,0		
IV	3,3	-5,2		-0,3	0,7		1,3		1,4		1,2		11,7	1,5	2,9		
1987 I	0,4	0,4		-2,1	-1,2		1,2		1,8		-5,2		1,2	4,4	5,2		
II	2,5	5,6		2,8	-0,3		3,5		4,7		3,6		-1,2	2,4	1,7		
III	5,5			5,6			3,4		3,8		2,8		9,5	4,3	8,1		
IV	2,5			2,9			2,1		0,8				4,2	4,1	6,8		
0102 - PRIVATER VERBRAUCH		CONSUMPTION BY HOUSEHOLDS														CONSOMMATION PRIVEE	
VERAENDERUNG DES VOLUMENS		CHANGE IN VOLUME														EVOLUTION EN VOLUME	
EUR 12 = 100																	
1980	100,0	3,3	1,6	22,7	1,8	9,4	18,2	0,7	18,1	0,1	4,9	1,8	17,3	112,8	35,9		
1980 = 100																	
1985	106,7	103,0	110,0	104,0	110,4	101,8	110,2	94,7	108,3	105,9	100,0	100,9	110,9	118,2	114,8		
1986	111,1	105,5	114,6	108,3	111,3	105,4	113,9	96,6	112,5	109,4	103,1	108,0	117,3	123,1	117,8		
1987	114,7	108,2	112,5	110,9	111,3	110,3	116,2	96,9	117,2	113,8	105,8	115,6	123,1	125,3	122,0		
1988	117,8	109,8	111,3	113,6	112,4	114,7	117,7	97,4	121,1	116,6	107,2	120,4	128,2	126,4	126,4		
%(TO/T-1)X4																	
1984 I	3,2	5,2		4,7			2,1		3,7		7,2		2,0	3,7	3,0		
II	0,9	-0,4		-1,7			-1,0		1,3		-3,2		5,9	6,3	2,0		
III	0,1	0,8		0,2			2,4		0,4		0,4		-3,0	1,9	1,9		
IV	1,8	2,4		0,8			-1,9		2,6		1,2		6,5	4,2	2,1		
1985 I	3,9	-5,9		0,9			7,4		3,3		4,0		4,7	5,8	3,1		
II	1,7	10,0		2,1			-0,7		4,5		0,8		0,9	4,0	3,0		
III	6,0	3,5		7,3			4,0		3,7		1,6		8,7	6,7	2,5		
IV	2,8	8,2		1,1			4,3		2,9		7,2		3,3	1,2	2,1		
1986 I	4,4	0,8		3,5			4,1		2,9		0,4		7,5	4,4	1,6		
II	6,8	0,8		10,8			4,5		3,1		6,0		7,8	4,1	4,9		
III	2,8	0,0		0,4			2,3		4,7		4,0		4,7	7,1	5,2		
IV	2,0	-1,5		0,5			-0,7		5,1		-2,4		3,4	0,5	-2,9		
1987 I	2,4	6,1		-0,5			3,8		4,9		2,8		2,0	-0,7	7,4		
II	5,6	-3,0		9,3			0,2		4,9		6,4		7,1	1,9	8,9		
III	5,1			2,6			6,2		2,1		1,6		10,3	5,3	4,1		
IV	3,2			4,8			1,9		1,4				4,4	-3,8	1,8		
0103 - BRUTTOANLAGENINVESTITIONEN		GROSS FIXED CAPITAL FORMATION														FORMATION BRUTE DE CAPITAL FIXE	
VERAENDERUNG DES VOLUMENS		CHANGE IN VOLUME														EVOLUTION EN VOLUME	
EUR 12 = 100																	
1980	100,0	3,1	1,5	22,7	1,9	8,7	19,8	0,9	19,9	0,2	4,7	2,1	14,6	93,5	53,4		
1980 = 100																	
1985	96,3	81,2	108,9	93,8	88,8	92,6	92,2	89,5	97,8	78,9	97,3	79,6	111,6	121,0	114,9		
1986	99,3	86,5	127,2	98,8	84,5	99,9	95,0	86,4	99,0	91,4	104,3	87,1	112,0	124,0	122,4		
1987	103,0	91,0	121,0	98,2	85,5	114,3	97,1	85,1	101,8	94,6	107,4	103,5	115,8	124,5	132,9		
1988	106,3	94,6	115,8	99,4	89,6	124,9	100,1	83,8	104,7	98,5	107,4	112,7	120,7	127,7	140,4		
%(TO/T-1)X4																	
1984 I	5,3	59,4		2,5	-29,4		2,2		7,6		35,0		10,7	15,6	5,4		
II	-8,0	-45,0		-23,9	-38,8		-5,3		2,2		-15,4		-1,1	18,3	6,7		
III	7,2	13,7		15,3	13,3		-4,2		11,7		1,0		3,8	5,5	5,2		
IV	2,5	-33,3		7,6	10,3		-0,6		0,2		8,7		2,1	7,1	6,4		
1985 I	3,1	1,6		-18,0	57,9		5,7		4,1		-3,9		30,8	-0,8	0,5		
II	-1,2	38,9		10,5	-34,9		6,5		-0,4		15,4		-30,9	10,2	6,3		
III	4,9	-7,3		6,1	-7,1		8,3		-2,4		10,6		8,2	0,3	9,7		
IV	0,0	13,8		3,0	-24,1		-3,4		4,0		-5,4		-5,5	10,2	9,0		
1986 I	-2,5	-37,3		-10,5	21,2		2,9		-5,4		-21,3		6,2	-3,6	2,0		
II	9,8	44,8		24,0	-31,4		7,6		11,4		63,7		-11,2	-0,9	6,4		
III	0,3	39,8		-8,7	20,7		-1,5		0,4		-0,1		16,8	0,8	7,4		
IV	4,6	-4,7		8,4	12,1		2,1		2,2		3,9		5,3	4,1	9,3		
1987 I	-3,1	-8,7		-16,9	4,3		3,3		7,2		-24,7		-4,4	-13,1	7,4		
II	11,5	-1,8		20,2	-121,3		4,3		15,6				2,0	6,7	5,3		
III	2,4			4,3			7,3		-7,9				5,8	14,2	16,2		
IV	5,0			-1,9			4,7		4,7				16,3	-0,9	24,8		

	EUR 12	B	DK	D	GR	E	F	IRL	I	L	NL	P	UK	USA	JAP
0105 - EINFUHR VOLUMEN	IMPORTS VOLUME														
	EUR 12 = 100														
1980	100,0	7,4	2,2	21,3	1,7	5,7	15,6	1,6	16,0	0,4	9,5	2,4	16,4	41,8	19,7
	1980 = 100														
1985	110,5	104,6	118,6	107,5	133,7	104,0	105,3	116,6	110,9	121,4	110,0	100,9	121,7	146,0	109,8
1986	116,9	112,2	126,3	110,3	138,5	120,0	112,2	121,6	116,3	122,0	113,5	118,2	129,3	162,4	114,9
1987	124,9	117,8	122,5	113,8	142,4	144,6	119,3	130,6	125,2	125,2	118,3	145,5	139,1	173,7	122,4
1988	131,5	121,7	121,7	117,8	150,9	164,7	124,3	138,2	133,6	128,4	121,8	160,7	147,2	178,8	128,7
	%(T0/T-1)X4														
1984 I	11,7	20,9		7,0			15,8		27,5		13,6		-1,7	29,6	6,5
II	5,5	4,8		0,4			-3,5		7,7		-7,2		18,8	23,4	8,0
III	3,8	-22,9		2,5			-3,7		7,8		2,4		8,7	6,7	22,3
IV	10,9	8,1		1,8			14,1		16,8		6,8		13,9	6,3	-12,6
1985 I	2,0	21,9		12,5			-1,8		-1,8		20,0		-4,3	-17,6	2,6
II	-2,4	-21,5		-5,2			4,7		0,2		-6,8		-8,3	19,3	0,7
III	3,6	19,3		8,4			10,2		-5,6		7,2		-0,1	2,5	-8,8
IV	7,7	7,9		-3,1			8,0		19,4		2,8		9,9	17,2	-8,1
1986 I	-1,1	-4,6		-4,9			-6,7		8,5		-2,4		-0,3	-1,1	-1,6
II	16,9	15,0		34,0			30,7		-10,8		9,2		8,6	18,3	36,5
III	7,8	-3,8		-15,5			7,7		24,3		6,4		22,2	18,7	3,6
IV	-2,6	4,9		8,7			-12,5		-19,6		3,6		8,5	-0,8	-8,6
1987 I	4,3	-25,1		0,0			11,5		27,4		9,6		-19,4	-5,3	-2,6
II	12,3	50,3		9,5			4,1		14,0		-4,4		22,1	10,7	22,6
III	10,5			0,6			12,6		5,7		16,8		26,1	20,8	24,8
IV	12,9			18,3			10,8		17,7				3,1	6,2	9,3
0106 - AUSFUHR VOLUMEN	EXPORTS VOLUME														
	EUR 12 = 100														
1980	100,0	7,4	2,2	21,8	1,4	5,2	15,4	1,3	14,9	0,4	9,8	1,6	18,7	41,4	19,3
	1980 = 100														
1985	122,0	115,7	125,3	128,0	111,7	143,5	115,5	147,7	120,8	131,6	119,0	152,1	115,1	96,9	151,5
1986	123,8	122,3	125,6	127,1	127,4	145,7	114,8	151,6	122,4	137,1	119,8	162,8	118,8	102,6	144,2
1987	127,5	127,3	127,8	126,3	130,0	154,7	115,7	173,5	125,4	138,5	124,1	179,8	126,2	115,7	147,3
1988	130,8	131,1	130,5	127,6	130,6	160,9	119,0	187,2	128,3	141,2	127,7	190,5	130,1	129,6	148,7
	%(T0/T-1)X4														
1984 I	10,2	23,4		19,3			10,4		3,4		16,8		4,6	8,1	23,3
II	-1,6	-10,4		-6,4			1,4		1,5		-1,6		-1,1	7,1	13,9
III	12,0	-0,3		12,6			4,8		18,2		7,6		12,5	10,4	9,6
IV	12,6	8,3		17,8			7,5		3,6		6,8		17,9	-2,2	15,5
1985 I	1,7	5,7		5,4			-4,9		0,5		12,8		3,7	-7,3	-0,5
II	3,3	10,0		3,3			8,4		-4,6		-6,8		5,6	-5,4	14,0
III	-1,9	-13,0		7,9			-8,6		2,2		9,6		-11,2	-4,6	-12,2
IV	3,1	3,0		-12,9			4,4		20,3		2,4		7,0	6,7	-7,4
1986 I	-5,0	-14,0		-2,4			-3,7		-12,3		-18,8		-3,4	5,5	-13,1
II	13,3	17,3		14,3			2,3		24,4		23,6		12,3	-1,4	6,4
III	-1,8	32,1		-5,2			-1,8		-1,2		-1,2		1,9	10,2	-3,0
IV	-1,8	-1,8		-5,0			-3,7		-23,2		2,0		20,3	9,2	-3,9
1987 I	-1,0	-29,5		-4,1			-1,2		5,0		-0,4		-1,8	9,8	9,8
II	4,4	52,2		6,9			4,0		12,1		4,0		-4,4	16,8	-7,0
III	14,8			5,6			12,1		32,3		20,8		13,8	21,8	26,8
IV	4,1			9,6			8,6		-11,4				6,3	15,3	-6,7

	EUR 12	B	DK	D	GR	E	F	IRL	I	L	NL	P	UK	USA	JAP
--	--------	---	----	---	----	---	---	-----	---	---	----	---	----	-----	-----

0107 - LANDWIRTSCHAFT
VOLUMENAGRICULTURE
VOLUMEAGRICULTURE
VOLUME

EUR 12 = 100

1980	100,0	1,7	2,1	11,2	7,1	15,5	19,4	1,7	25,4	0,1	4,4	4,2	7,3	71,6	34,9
1980 = 100															
1983	84,5	108,8	108,9	108,3	91,8	94,7	103,5	97,6	106,0	109,5	126,2		105,2	97,4	103,1
1984		118,2	132,4	117,7	98,2	102,9	112,6		102,4		134,0		124,5	113,4	105,3
1985		119,3	130,9	111,0	99,4	105,3	111,9		100,0		131,3		118,8	125,4	106,2
1986			131,4	119,5	102,9	93,7					144,7		118,8		
%/T4/TO															
1982 III	-2,2				3,9		10,2		-6,0				0,0		
IV	30,6				28,9		-4,3		13,0				-3,6		
1983 I	-20,4				-33,1		-6,9		24,9				-21,6		
II	-11,8				-32,5		-15,7		-3,7				-11,4		
III	-1,6				44,4		-15,9		16,3				7,8		
IV	22,8				-53,3		9,4		-5,4				23,1		
1984 I	-11,3				28,2		15,2		-20,9				29,1		
II	11,9				-28,4		20,2		14,7				23,7		
III	0,9				33,5		16,5		-10,6				3,2		
IV	-6,8				-12,0		3,7		-6,9				-19,0		
1985 I	-14,6				-0,3		-15,5		-7,1				-20,0		
II	3,3				-22,9		-5,0		14,0				-14,0		
III	20,4				19,5		3,4		10,6				0,0		
IV	-11,1				51,5		-0,5		-0,4				3,6		
1986 I	-9,4				-29,4		3,5		-21,5				3,6		
II	31,4				19,0		-9,6		29,7				3,6		

0108 - INDUSTRIE
VOLUMENINDUSTRY
VOLUMEINDUSTRIE
VOLUME

EUR 12 = 100

1980	100,0	2,9	1,2	24,0	1,3	8,8	17,8	0,7	17,7	0,1	4,3	1,6	19,5	95,8	41,4
1980 = 100															
1983		100,7	100,1	97,1	94,9	100,7	100,3	66,1	95,1		94,3		101,2	101,6	112,0
1984		102,8	103,5	98,8	95,4	100,1	100,5		97,8		97,7		102,7	111,2	121,3
1985		103,8	108,8	101,0	99,0	102,3	100,6		98,9		100,6		107,2	114,8	129,7
1986				103,8	98,8	107,9					100,9		109,3		
%/T4/TO															
1983 IV	4,7			8,6	6,2		1,6		3,6				3,9		
1984 I	3,8			4,8	-0,5		4,3		6,9				0,8		
II	-9,3			-22,2	-1,6		-6,0		0,4				-4,6		
III	7,1			18,2	3,8		4,4		8,6				0,0		
IV	3,0			8,8	-6,1		-2,6		-6,0				3,1		
1985 I	-0,7			-10,6	11,0		-1,9		2,4				10,1		
II	4,6			4,7	1,8		4,3		4,0				9,1		
III	4,1			11,2	5,6		5,7		-1,0				-4,1		
IV	0,8			-1,6	6,9		2,5		2,1				1,1		
1986 I	-3,7			-9,1	-5,3		-4,8		-0,3				0,0		
II	9,2			17,4	6,3		5,8		12,0				5,2		
III				0,1	-6,8				-1,4				4,1		
IV				-2,5	-8,0				3,7				1,8		
1987 I				-8,5	9,2								5,4		
II				4,9	-1,4								0,0		
III				3,1									10,0		

0109 - DIENSTLEISTUNGEN
VOLUMENSERVICES
VOLUMESERVICE
VOLUME

EUR 12 = 100

1980	100,0	3,6	1,9	22,2	1,5	9,2	19,4	0,6	15,6	0,2	5,5	1,6	18,5	132,4	40,0
1980 = 100															
1983	102,6	101,6	105,8	104,7	106,8	105,6	105,0	104,0	102,9	103,2	101,7		104,9	107,1	111,1
1984		103,5	108,8	108,4	109,9	108,4	107,3		106,3		104,6		109,0	112,7	115,4
1985		104,8	112,7	111,6	113,6	111,0	109,1		110,2		106,9		113,0	116,3	120,2
1986			115,3	114,4	115,4	114,7					109,6		117,4		
%/T4/TO															
1983 IV	6,7			12,2	1,3		2,9		4,5				4,2		
1984 I	1,2			-1,3	-2,9		3,0		5,5				3,4		
II	1,0			-1,3	3,5		-0,5		1,9				3,3		
III	4,2			6,1	9,5		1,6		5,2				4,8		
IV	5,4			9,0	2,1		1,7		3,7				4,7		
1985 I	1,6			-2,3	-2,0		1,2		5,6				4,0		
II	2,8			0,6	6,2		3,9		3,8				3,2		
III	2,9			5,8	4,4		1,7		2,2				2,5		
IV	4,3			5,4	4,1		2,8		4,4				3,9		
1986 I	0,4			-0,9	-3,6		0,9		1,2				2,1		
II	5,4			5,6	3,2		3,9		6,7				6,2		
III				2,2	-0,5				1,4				5,5		
IV				4,3	4,5				-2,0				5,7		
1987 I				-0,6	-5,1								2,0		
II				4,0	1,8								8,9		
III				3,1									7,4		

	EUR 12	B	DK	D	GR	E	F	IRL	I	L	NL	P	UK	USA	JAP
--	--------	---	----	---	----	---	---	-----	---	---	----	---	----	-----	-----

0110 - WECHSELKURS

1 KKS = ... NAT.WAEHRUNG

EXCHANGE RATE

1 PPS = ... NAT.CURRENCY

TAUX DE CHANGE

1 SPA = ... MONNAIE NAT.

1985		37,20	8,17	2,07	64,50	79,60	6,07	0,60	1087,00	36,00	2,12	55,30	0,47	0,83	185,00
1986		36,60	8,13	2,02	72,80	83,60	6,02	0,60	1113,00	35,00	2,03	60,90	0,46	0,81	179,00
1987		35,90	8,25	1,99	81,00	85,40	5,97	0,60	1128,00	34,00	1,92	66,10	0,47	0,81	171,00
1988		35,40	8,29	1,94	90,00	86,50	5,91	0,60	1148,00	33,60	1,86	69,10	0,47	0,80	167,00

0111 - BRUTTOINLANDSPRODUKT

VERAENDERUNG DER PREISE

GROSS DOMESTIC PRODUCT

CHANGE IN PRICE

PRODUIT INTERIEUR BRUT

EVOLUTION DES PRIX

1980 = 100

1985	150,1	131,9	145,9	116,8	252,7	171,4	155,2	166,8	190,5	137,6	118,1	266,2	139,3	126,8	108,9
1986	158,4	136,7	153,0	120,4	300,8	190,2	162,4	178,3	205,8	141,1	118,9	309,4	144,2	130,2	110,8
1987	164,6	139,3	161,3	123,0	347,6	201,6	167,5	184,7	216,8	142,5	116,9	349,3	150,2	134,1	110,5
1988	171,1	142,6	168,5	124,9	401,2	212,4	172,2	190,4	229,1	146,3	117,6	379,3	157,5	138,4	111,5

%T4/TO

1984 I	6,0	6,8		1,2			7,4		12,6				3,5	4,2	1,3
II	4,6	10,1		0,9			6,6		8,9				2,9	3,2	1,9
III	4,7	-10,2		2,1			5,8		6,1				5,5	3,1	2,9
IV	5,0	-0,0		2,3			4,9		8,5				5,0	2,9	0,2
1985 I	5,6	27,3		1,9			5,0		10,9				5,5	3,4	2,1
II	6,3	-13,1		1,9			7,5		9,6				7,0	3,3	0,7
III	5,8	23,3		3,4			6,5		7,6				6,1	2,9	1,8
IV	4,5	-2,0		2,8			3,9		3,8				8,2	3,1	2,3
1986 I	4,4	29,7		3,4			6,5		8,4				-0,8	1,6	1,3
II	4,6	-16,6		3,0			4,7		9,5				1,6	2,9	3,7
III	4,4	-28,6		3,2			3,2		7,1				4,5	3,7	1,0
IV	2,9	29,0		2,6			0,9		4,2				3,9	0,6	-0,8
1987 I	3,3	1,7		3,1			2,8		3,8				3,5	4,0	-1,6
II	4,0	4,0		0,9			2,4		7,4				6,3	3,7	-1,3
III	2,6			-0,9			2,6		4,5				4,8	2,8	0,4
IV	4,1			3,0			3,4		5,7				4,8	2,4	1,7

0112 - PRIVATER VERBRAUCH

VERAENDERUNG DER PREISE

CONSUMPTION BY HOUSEHOLDS

CHANGE IN PRICE

CONSOMMATION PRIVEE

EVOLUTION DES PRIX

1980 = 100

1985	152,4	138,0	147,2	119,7	248,2	176,6	157,2	171,2	191,2	145,7	120,1	277,3	140,0	128,4	113,7
1986	158,0	139,1	152,6	119,5	303,3	192,1	161,0	177,3	202,8	146,6	120,3	303,6	145,0	131,1	114,4
1987	162,9	140,2	161,1	121,8	349,3	202,0	165,3	183,5	212,7	147,4	119,5	330,9	148,0	134,7	113,7
1988	168,5	143,7	169,9	124,1	387,7	209,8	170,3	190,0	222,8	150,8	120,9	352,1	153,2		

%T4/TO

1984 I	6,8	4,1		3,5			6,6		12,3				5,4	4,1	2,3
II	5,7	7,1		1,5			7,1		10,5				4,8	3,2	1,8
III	5,0	4,6		1,1			7,0		8,8				4,2	3,6	3,3
IV	4,9	4,7		2,3			5,7		7,4				4,8	2,8	2,1
1985 I	6,6	6,9		3,8			6,2		10,4				6,7	3,2	2,6
II	5,5	4,1		2,2			6,1		9,9				4,7	4,2	1,1
III	3,6	2,4		-0,3			4,5		7,1				4,0	3,0	2,1
IV	3,5	2,3		0,4			2,5		6,9				4,8	4,0	1,6
1986 I	1,9	0,9		-1,0			0,5		5,3				3,7	1,1	0,5
II	1,4	0,3		-2,8			3,3		4,5				1,6	-0,0	-0,4
III	2,9	1,6		1,1			2,3		4,8				3,6	3,2	-0,2
IV	2,5	1,5		-0,1			2,7		3,6				4,6	2,5	-0,5
1987 I	2,9	2,2		-0,1			4,0		4,2				4,2	5,7	-0,5
II	2,8	4,6		2,3			3,9		5,3				-0,2	5,0	-2,9
III	3,3			1,1			2,0		6,7				3,9	3,8	
IV	3,2			0,7			2,1		4,9				5,6	4,4	

0113 - BRUTTOANLAGENINVESTITIONEN

VERAENDERUNG DER PREISE

GROSS FIXED CAPITAL FORMATION

CHANGE IN PRICE

FORMATION BRUTE DE CAPITAL FIXE

EVOLUTION DES PRIX

1980 = 100

1985	145,1	125,7	148,4	114,5	239,5	169,0	150,0	147,1	183,9	134,5	114,7	268,5	130,3	115,0	100,6
1986	150,5	127,9	152,1	116,0	294,7	178,0	154,0	147,6	191,8	140,1	114,1	299,4	138,0	117,1	98,6
1987	155,4	129,3	153,7	117,5	341,1	183,3	158,4	153,0	199,5	141,8	115,6	317,1	146,0		
1988	160,5	132,5	162,0	119,9	373,2	189,9	161,8	161,5	204,9	145,0	117,8	345,4	153,4		

%T4/TO

1984 I	4,7	-4,9		1,5			5,6		8,7				2,6	-0,9	0,3
II	4,5	5,8		1,3			7,1		8,4				0,5	3,7	0,8
III	6,1	-1,1		2,9			5,0		5,8				13,1	-0,2	1,3
IV	5,4	6,3		2,2			4,3		9,9				5,7	0,4	0,2
1985 I	4,7	4,5		2,7			4,1		8,4				3,7	1,2	-0,7
II	4,0	6,8		-1,3			3,5		9,0				6,2	-2,0	-0,5
III	4,5	-1,6		2,8			3,7		5,5				7,1	0,4	-0,8
IV	4,5	0,3		0,9			4,5		5,4				9,1	0,8	-1,0
1986 I	2,7	5,9		1,4			3,7		2,9				2,9	1,6	-1,7
II	1,8	-3,2		0,7			2,3		0,8				4,4	5,2	-3,5
III	2,7	4,9		1,6			1,4		2,7				6,4	2,6	-3,6
IV	2,7	1,1		0,9			4,9		1,2				4,7	1,5	-1,4
1987 I	1,6	3,7		1,6			3,2		1,6				-0,6	2,2	-1,8
II	3,5	-1,3		0,9			2,4		2,7				9,9	1,9	-0,9
III	3,9			1,8			2,3		4,9				7,6	-0,8	
IV	4,3			1,5			2,4		10,7				2,3	2,6	

BESCHAEFFTIGUNG

EMPLOYMENT

EMPLOI

	EUR 12	B	DK	D	GR	E	F	IRL	I	L	NL	P	UK	USA	JAP
0201 - GESAMTBEVOELKERUNG	TOTAL POPULATION														
	POPULATION TOTALE														
	EUR 12 = 100														
1980	100,0	3,6	1,9	22,7	3,6	13,8	19,9	1,3	20,8	0,1	5,2	3,6	20,8	84,1	43,1
	1000														
1983	320 569	9 856	5 114	61 423	9 847	38 172	54 728	3 504	56 836	366	14 367	10 009	56 347	234 496	119 259
1984	321 199	9 855	5 112	61 175	9 896	38 342	54 947	3 529	57 005	366	14 424	10 089	56 460	236 634	120 018
1985	321 919	9 858	5 114	61 024	9 934	38 505	55 170	3 540	57 141	366	14 492	10 157	56 618		
1986	322 776	9 862	5 121	61 066	9 966	38 668	55 394	3 541	57 246	370	14 572	10 208	56 763		
0202 - ZIVILE ERWERBSPERSONEN INSGESAMT	CIVILIAN LABOUR FORCES TOTAL														
	POPULATION ACTIVE CIVILE TOTAL														
	EUR 12 = 100														
1980	100,0	3,5	2,3	23,3	3,0	11,3	19,9	1,1	19,1	0,1	4,6	3,7	23,1	93,2	49,3
	1000														
1984	135 669	4 125	2 755	27 105	3 868	13 454	23 304	1 293	22 722	154	5 669	4 457	26 764	113 544	59 271
1985	136 780	4 113	2 791	27 313	3 893	13 550	23 342	1 288	22 890	155	5 710	4 442	27 293	115 461	
1986	137 890	4 122	2 855	27 493	3 888	13 787	23 454	1 290	23 225	157	5 740	4 445	27 434		
1987		4 124		27 669						158		4 558	27 568		
0203 - ZIVILE ERWERBSTAETIGE INSGESAMT	CIVILIAN EMPLOYMENT TOTAL														
	EMPLOI CIVIL TOTAL														
	1000														
1984	120 548	3 546	2 497	24 839	3 551	10 674	20 981	1 089	20 423	158	4 980	4 076	23 734	105 005	57 660
1985	121 173	3 573	2 556	25 010	3 589	10 567	20 900	1 062	20 508	160	5 076	4 057	24 115	107 150	
1986	122 162	3 608	2 666	25 265	3 601	10 814	20 965	1 062	20 614	164	5 135	4 063	24 205		
1987		3 621		25 440						169		4 169	24 663		
0204 - ZIVILE ERWERBSTAETIGE ANTEIL DER FRAUEN	CIVILIAN EMPLOYMENT WOMEN AS A PERCENTAGE														
	EMPLOI CIVIL POURCENTAGE DE FEMMES														
	%														
1984	37,7	37,8	45,1	38,9	33,1	29,5	41,1	31,0	33,1	33,5	34,1	40,0	41,9	43,7	39,6
1985	38,0	38,2	45,1	39,0	33,9	29,4	41,5	31,3	33,3	33,8	34,3	40,6	42,2	44,1	
1986	38,3	38,8	45,5	39,2	34,0	29,7	41,8	31,5	33,8	34,0	34,5	40,4	42,7		
1987		39,1		39,5						34,3		41,4	43,1		
0205 - ZIVILE ARBEITNEHMER INSGESAMT	NUMBER OF CIVILIAN EMPLOYEES TOTAL														
	EMPLOI CIVIL SALARIE TOTAL														
	EUR 12 = 100														
1980	100,0	3,4	2,3	23,8	3,1	10,6	19,7	1,1	18,8	0,1	4,6	3,6	23,1	91,7	51,1
	1000														
1984	96 860	2 908	2 175	21 573	1 744	7 276	17 605	820	14 253	139	4 386	2 744	21 238	95 120	42 650
1985	97 597	2 928	2 241	21 744	1 770	7 266	17 559	803	14 418	141	4 488	2 735	21 504		
1986	98 662	2 953	2 356	21 998	1 774	7 608	17 650	812	14 458	146	4 561	2 768	21 578		
1987		2 956		22 176						151		2 829	21 802		
0206 - ARBEITNEHMER LANDWIRTSCHAFT	NUMBER OF EMPLOYEES AGRICULTURE														
	EMPLOI SALARIE AGRICULTURE														
	EUR 12 = 100														
1980	100,0	0,5	2,2	11,0	2,3	27,9	14,6	1,2	48,9	0,0	2,5	10,9	16,8	69,4	20,2
	1000														
1984	2 655	12	55	252	41	534	284	21	873	1	64	178	340	1 666	430
1985	2 674	12	56	252	42	575	277	23	856	1	64	175	341		
1986	2 573	12	48	249	40	547	272	23	828	1	66	158	329		
1987		12		245								146	321		
0207 - ARBEITNEHMER INDUSTRIE	NUMBER OF EMPLOYEES INDUSTRY														
	EMPLOI SALARIE INDUSTRIE														
	EUR 12 = 100														
1980	100,0	3,1	1,7	28,6	2,0	9,7	18,7	0,9	17,3	0,2	3,9	3,4	23,6	68,7	42,5
	1000														
1984	37 103	979	596	9 684	715	2 967	6 320	288	5 865	52	1 349	1 208	7 062	25 356	16 680
1985	36 533	964	640	9 683	700	2 845	6 119	275	5 754	52	1 322	1 203	6 976		
1986	36 330	952	667	9 763	723	2 946	6 003	274	5 659	52	1 315	1 211	6 785		
1987		944		9 739								1 270	6 648		
0208 - ZIVILE ARBEITNEHMER DIENSTLEISTUNGEN	NUMBER OF CIVILIAN EMPLOYEES SERVICES														
	EMPLOI CIVIL SALARIE SERVICES														
	EUR 12 = 100														
1980	100,0	4,0	2,7	22,2	2,3	8,8	20,2	1,0	16,6	0,2	5,4	2,4	25,5	112,0	51,4
	1000														
1984	68 484	2 356	1 668	13 196	1 518	5 211	12 452	589	10 954	96	3 324	1 719	15 401	71 644	32 480
1985	69 942	2 399	1 688	13 386	1 570	5 274	12 628	585	11 316	99	3 450	1 711	15 835	73 785	
1986	71 511	2 447	1 782	13 576	1 562	5 607	12 862	593	11 550	104	3 512	1 787	16 130		
1987		2 468		13 798								1 788	16 624		

BESCHAEFTIGUNG
EMPLOYMENT
EMPLOI

	EUR 12	B	DK	D	GR	E	F	IRL	I	L	NL	P	UK	USA	JAP
0209 - ARBEITNEHMER INSGESAMT INDUSTRIE - NACE 1-4		NUMBER OF EMPLOYEES TOTAL INDUSTRY - NACE 1-4											EMPLOI SALARIE TOTAL INDUSTRIE - NACE 1-4		
EUR 10 = 100															
1980		3,6	1,3	28,7	0,0		19,1	0,7	14,4	0,2	3,4				28,7
1980 = 100															
1984	85,4	87,4	96,7	89,3	105,3	81,9	88,8	87,1	83,0	90,7	85,8	102,7			79,6
1985	84,0	85,6	103,6	90,4	107,7	78,1	85,9	83,7	78,8	90,6	86,2	103,3			77,7
1986	83,0	84,4	106,1	92,1	107,8	77,1	84,0	82,5	75,6	91,4	87,3	99,0			75,3
1987		82,0	104,4	91,9		74,9			72,7	89,9					
1986 IV	82,6	83,6	105,2	92,6	108,4	76,8	83,0	82,1	74,5	91,4	87,3	96,2			74,8
1987 I	81,8	82,4	104,1	91,8	103,3	75,5	82,6	81,1	73,4	90,9	87,5	97,7			73,6
II	81,7	82,3	104,8	91,7	103,9	75,0	82,9	81,5	73,0	89,8	87,5	97,3			73,4
III	81,8	82,0	104,9	92,4		74,8	81,9	81,6	72,4	89,5	87,8	97,1			73,9
IV		81,2	103,6	91,9		74,3			71,8	89,4					
0210 - ARBEITNEHMER VERARBEITENDES GEWERBE		NUMBER OF EMPLOYEES MANUFACTURING INDUSTRIES											EMPLOI SALARIE INDUSTRIE MANUFACTURIERE		
EUR 10 = 100															
1980		3,6	1,3	28,6	0,0		19,3	0,7	14,7	0,2	3,7				28,0
1980 = 100															
1984	84,7	87,3	96,7	89,1	105,5	80,9	89,2	86,3	81,2	91,6	84,8				78,9
1985	83,4	85,4	103,6	90,4	108,8	76,8	86,4	83,1	76,6	90,6	85,3	103,3			77,3
1986	82,4	84,2	106,1	92,1	108,9	75,8	84,6	82,2	73,0	91,4	86,3	99,3			75,4
1987		82,1	104,4	92,1		73,6			70,1	89,7					
1986 IV	82,1	83,5	105,2	92,7	109,5	75,5	83,5	82,1	71,9	91,3	86,3	96,7			75,1
1987 I	81,3	82,3	104,1	91,9	104,4	74,3	83,2	81,1	70,8	91,0	86,4	97,8			74,0
II	81,3	82,3	104,8	91,8	105,0	73,6	83,5	81,0	70,5	89,6	86,4	97,8			73,9
III	81,4	82,3	104,9	92,5		73,5	82,5	81,5	69,9	89,2	86,7	97,8			74,5
IV		81,5	103,6	92,1		73,0			69,2	89,0					
0211 - ARBEITNEHMER METALLE - NACE 22		NUMBER OF EMPLOYEES PRODUCTION OF METALS - NACE 22											EMPLOI SALARIE METALLURGIE - NACE 22		
EUR 10 = 100															
1980		6,3	0,2	28,3	0,0		18,9	0,2	13,1	1,5	2,3				29,1
1980 = 100															
1984	74,5	85,5	80,8	81,1	124,2	80,3	80,6	74,5	80,1	80,5	87,9				57,8
1985	71,9	81,3	87,6	80,1	138,0	78,4	77,6	72,5	71,7	78,4	89,3	95,4			56,4
1986	68,4	76,9	92,3	78,6	135,3	73,0	73,6	67,6	66,8	77,7	90,0	94,9			51,5
1987		69,5	90,5	74,1		67,9			62,6	73,3					
1986 IV	66,9	74,5	90,6	77,3	131,4	72,8	71,4	66,7	65,0	76,5	90,0	92,1			50,6
1987 I	65,6	70,6	92,4	75,2	128,4	69,1	70,7	66,7	63,9	75,8	89,6	93,5			50,0
II	64,7	69,4	92,4	74,5	125,1	68,9	69,6	66,7	63,1	73,3	89,5	88,8			49,2
III	64,2	69,6	90,0	74,0		67,4	68,0	62,7	62,3	72,6	89,2	88,6			49,1
IV		68,3	87,0	72,8		66,3			61,2	71,7					
0212 - ARBEITNEHMER CHEMIE - NACE 25+26		NUMBER OF EMPLOYEES CHEMICAL INDUSTRY - NACE 25+26											EMPLOI SALARIE CHIMIE - NACE 25+26		
EUR 10 = 100															
1980		3,8	1,0	32,6	0,0		18,0	0,5	16,4	0,1	4,9				22,7
1980 = 100															
1984	89,1	94,1	99,3	95,2	124,9	85,2	93,9	97,4	76,5	112,5	94,0				83,1
1985	89,0	94,2	106,2	97,0	121,3	84,6	92,7	96,6	72,3	123,9	95,2	95,3			83,3
1986	88,9	94,8	108,6	98,7	121,2	81,8	91,8	97,4	68,9	123,0	97,0	92,0			83,0
1987		94,5	109,3	99,1		81,5			65,9	122,4					
1986 IV	88,9	95,0	109,1	99,2	121,5	81,0	91,0	97,6	68,2	122,0	97,8	90,7			83,3
1987 I	88,2	94,1	108,4	98,7	121,2	81,9	90,8	98,4	66,5	122,3	97,7	93,5			82,3
II	88,3	95,3	110,1	98,8	122,3	81,3	90,9	96,8	66,0	124,0	97,9	96,1			82,7
III	88,6	94,4	109,9	99,8		81,8	90,1	97,6	65,6	121,4	98,5	102,3			83,6
IV		94,3	108,9	99,3		81,1			65,3	121,9					
0213 - ARBEITNEHMER METALLVERARBEITUNG - NACE 31-36		NUMBER OF EMPLOYEES METAL WORKING - NACE 31-36											EMPLOI SALARIE TRANSFORMATION DES METAUX - NACE 31-36		
EUR 10 = 100															
1980		2,8	1,3	32,0	0,0		19,4	0,3	13,1	0,1	3,5				27,6
1980 = 100															
1984	85,1	84,3	96,8	91,8	81,6	82,7	88,9	92,5	80,6	101,0	84,7				76,4
1985	84,5	84,6	107,2	94,6	87,5	76,6	85,9	88,5	75,4	104,9	85,9				74,9
1986	84,1	83,5	108,0	98,2	85,6	77,0	83,7	87,6	71,8	110,1	87,4				72,4
1987		81,2	104,7	98,8		75,4			68,9	112,4					
1986 IV	83,7	82,9	105,7	99,2	85,1	77,2	82,4	88,0	70,8	111,5	87,5				71,4
1987 I	83,1	82,0	105,0	98,8	85,2	76,8	81,9	87,2	69,7	112,8	87,9				70,4
II	82,8	81,8	105,0	98,5	85,3	75,6	81,9	87,8	69,3	112,2	87,5				70,0
III	82,8	81,4	104,9	99,2		75,2	81,0		68,6	111,5	87,7				70,3
IV		79,7	104,0	98,8		74,2			67,9	112,9					

BESCHAEFTIGUNG
EMPLOYMENT
EMPLOI

	EUR 12	B	DK	D	GR	E	F	IRL	I	L	NL	P	UK	USA	JAP
--	--------	---	----	---	----	---	---	-----	---	---	----	---	----	-----	-----

**0214 - ARBEITNEHMER
MASCHINENBAU - NACE 32**
**NUMBER OF EMPLOYEES
MECHANICAL ENGINEERING - NACE 32**
**EMPLOI SALARIE
MACHINES - NACE 32**

EUR 10 = 100

1980	3,1	1,2	31,1	0,0	22,9	0,5	12,6	0,1	4,0	24,5
------	-----	-----	------	-----	------	-----	------	-----	-----	------

1980 = 100

1984	84,6	88,7	99,2	91,1	77,2	82,9	86,2	88,5	81,2	92,2	84,9	75,6
1985	84,7	88,4	109,4	93,3	86,5	77,9	83,6	92,6	77,1	95,3	85,9	75,3
1986	84,9	83,3	110,6	97,1	81,9	78,9	80,8	91,4	74,3	98,7	88,6	73,4
1987		80,1	106,4	97,6		76,5			71,7	97,2		
1986 IV	84,6	81,9	107,6	98,1	81,7	78,2	79,1	89,4	73,6	99,7	88,9	72,2
1987 I	84,0	81,6	107,8	97,7	76,8	78,5	78,6	90,5	72,5	100,1	89,1	71,3
II	83,7	80,7	107,3	97,2	77,6	76,0	78,5	89,4	72,1	100,1	89,7	71,4
III	83,8	79,3	105,6	97,7		76,0	78,0	88,3	71,6	98,6	89,7	71,6
IV		78,8	104,9	97,6		75,7			70,8	90,0		

**0215 - ARBEITNEHMER
FAHRZEUGBAU - NACE 35+36**
**NUMBER OF EMPLOYEES
TRANSPORT EQUIPMENT - NACE 35+36**
**EMPLOI SALARIE
MATERIEL DE TRANSPORT - NACE 35+36**

EUR 10 = 100

1980	2,5	0,9	24,6	0,0	23,3	0,2	14,3	0,0	2,7	31,4
------	-----	-----	------	-----	------	-----	------	-----	-----	------

1980 = 100

1984	83,7	80,1	83,9	97,6	67,2	82,5	87,7	73,5	79,7	86,0	85,8	71,8
1985	82,1	82,9	99,3	100,3	73,7	74,5	83,4	60,0	74,8	68,4	84,4	69,8
1986	80,4	84,0	87,3	104,3	69,7	77,2	79,5	55,9	71,1	76,2	83,2	65,9
1987		83,3	78,1	105,7		76,2			68,6	79,2		
1986 IV	79,5	85,0	80,4	105,3	69,7	78,6	78,0	55,5	70,2	75,6	82,3	64,3
1987 I	78,8	84,1	76,6	105,4	71,8	76,7	77,3	55,5	69,3	76,3	82,8	62,9
II	78,5	84,0	78,4	105,4	72,7	78,1	77,0	56,3	68,7	76,9	82,6	62,5
III	78,3	83,3	78,6	106,2		76,0	75,6	55,5	68,3	79,7	82,6	62,3
IV		81,7	78,6	105,6		74,1			68,0	83,9		

**0216 - ARBEITNEHMER
NAHRUNGSMITTEL, USW - NACE 41+42**
**NUMBER OF EMPLOYEES
FOOD, DRINK, TOBACCO - NACE 41+42**
**EMPLOI SALARIE
ALIMENTATION, ETC - NACE 41+42**

EUR 10 = 100

1980	3,9	2,7	21,6	0,0	17,6	2,4	11,6	0,1	6,8	33,2
------	-----	-----	------	-----	------	-----	------	-----	-----	------

1980 = 100

1984	88,1	95,9	99,4	90,8	114,4	89,1	90,3	86,0	96,0	88,8	83,4	
1985	86,3	94,4	102,4	89,4	127,0	89,9	87,0	82,3	96,4	87,6	81,7	
1986	85,1	92,5	105,3	89,0	128,1	91,8	86,5	80,6	95,8	87,2	79,3	
1987		91,5	104,4	88,7		87,5			95,1			
1986 IV	85,2	92,6	104,7	89,7	131,3	92,0	86,0	80,6	95,9	86,6	88,4	79,3
1987 I	83,4	89,9	104,5	87,4	108,7	84,6	86,1	78,5	95,3	86,4	86,5	76,6
II	84,1	91,9	104,7	87,5	111,2	85,6	87,6	78,9	95,6	86,5	85,4	77,2
III	85,4	92,7	106,0	90,3		90,2	86,7		95,7	87,0	89,4	78,5
IV		91,6	102,3	89,5		89,5			93,8			

**0217 - ARBEITNEHMER
TEXTILIEN - NACE 43**
**NUMBER OF EMPLOYEES
TEXTILES - NACE 43**
**EMPLOI SALARIE
TEXTILES - NACE 43**

EUR 10 = 100

1980	5,1	0,7	21,5	0,0	20,1	1,0	21,5	0,0	3,0	27,0
------	-----	-----	------	-----	------	-----	------	-----	-----	------

1980 = 100

1984	79,8	90,9	102,2	78,2	94,7	73,0	87,6	69,8	79,4	79,0	69,7	74,5
1985	78,5	91,0	106,0	76,8	98,7	67,8	84,4	66,5	75,6	74,7	69,3	76,3
1986	75,6	89,0	103,8	75,7	102,3	65,7	78,9	66,5	71,3	72,6	70,5	73,9
1987		87,4	101,5	74,0		64,6			68,1	72,3		
1986 IV	74,5	88,5	101,9	75,3	105,2	65,2	76,6	66,7	69,7	73,3	70,6	92,8
1987 I	73,4	88,2	102,2	74,9	102,1	65,2	75,9	65,5	68,6	73,2	68,9	94,6
II	72,7	87,3	101,4	74,2	100,0	65,0	75,3	65,5	68,3	73,5	68,4	96,4
III	72,3	87,1	100,5	73,7		63,9	73,4	64,2	67,9	72,6	68,0	95,9
IV		87,1	101,9	73,4		64,4			67,7	70,1		

**0218 - ARBEITNEHMER
SCHUHE, BEKLEIDUNG - NACE 45**
**NUMBER OF EMPLOYEES
FOOTWEAR, CLOTHING - NACE 45**
**EMPLOI SALARIE
CHAUSSURES, HABILLEMENT - NACE 45**

EUR 10 = 100

1980	4,0	1,0	22,1	0,0	20,2	1,3	20,1	0,1	2,2	28,9
------	-----	-----	------	-----	------	-----	------	-----	-----	------

1980 = 100

1984	82,2	93,5	77,8	146,1	74,7	91,1	82,3			83,6		82,8
1985	78,5	92,8	76,4	135,7	66,4	88,8	77,2			61,2	121,4	85,5
1986	79,5	92,6	74,5	133,9	63,9	86,9	78,6			61,4	119,1	83,3
1987		76,5	88,1	70,9		58,7						
1986 IV	78,3	90,6	73,4	132,3	63,0	85,9	78,7			60,6	117,5	82,7
1987 I	77,1	92,2	72,3	130,7	61,0	85,2	77,3			59,8	119,8	81,4
II	76,5	88,4	70,8	133,6	59,5	84,7	75,4			59,4	120,9	81,9
III	76,3	86,9	70,4		57,0	83,4				59,7	119,9	82,6
IV		76,2	84,9	69,9		57,4						

ARBEITSLOSIGKEIT

UNEMPLOYMENT

CHOMAGE

	EUR 12	B	DK	D	GR	E	F	IRL	I	L	NL	P	UK	USA	JAP
0301 - REG.ARBEITSLOSE IN PROZENT DER ERWERBSPERSONEN: INSGESAMT	REG.UNEMPLOYED AS PERCENTAGE OF LABOUR FORCE: TOTAL							CHOMEURS ENREG.EN POURCENTAGE DE LA POPULATION ACTIVE: TOTAL							
	%														
1984	11,2	14,4	9,9	8,4	1,8		10,0	16,6	12,0	1,8	14,5		11,8	7,5	
1985	11,6	13,6	8,7	8,4	2,2		10,5	17,9	12,9	1,7	13,3		12,0	7,2	
1986	11,7	12,5	7,4	8,1	2,8		10,7	18,3	13,7	1,5	12,4		12,0	7,1	
1987	11,7	12,2	7,6	8,1	2,8		11,2	19,2	14,2	1,7	11,9		10,8	6,4	
1987 I	12,3	12,4	8,8	9,0	3,7		11,5	19,5	14,5	1,8	12,3		11,7	7,3	
II	11,4	11,5	7,1	7,8	2,6		10,8	19,2	13,7	1,6	11,5		10,9	6,4	
III	11,4	12,5	6,8	7,8	2,2		11,0	19,1	14,1	1,6	12,0		10,5	6,2	
IV	11,6	12,2	7,8	7,9	2,9		11,4	18,8	14,5	1,8	12,0		9,9	5,8	
1988 I	12,0	11,6	9,0	9,1	3,6		11,2	19,4	15,5	1,9	12,1		9,7		
1987 feb	12,4	12,3	8,7	9,0	3,7		11,5	19,6	14,7	1,9	12,3		11,8	7,4	
mar	12,1	12,0	8,6	8,8	3,4		11,4	19,3	14,4	1,8	12,1		11,5	7,0	
apr	11,7	11,7	7,8	8,1	3,0		11,1	19,4	13,5	1,7	11,6		11,3	6,3	
mai	11,4	11,4	6,8	7,6	2,6		10,8	19,1	13,9	1,6	11,4		10,9	6,3	
jun	11,2	11,3	6,7	7,6	2,3		10,5	19,1	13,8	1,5	11,5		10,6	6,6	
jul	11,3	12,5	6,4	7,9	2,3		10,8	19,3	13,9	1,6	12,1		10,6	6,5	
aug	11,4	12,6	6,9	7,9	2,2		11,0	19,3	14,0	1,6	12,1		10,4	6,1	
sep	11,5	12,5	7,0	7,7	2,1		11,4	18,7	14,3	1,7	12,0		10,5	5,9	
oct	11,5	12,4	7,3	7,6	2,2		11,5	18,4	14,3	1,7	11,9		10,0	5,9	
nov	11,5	12,1	7,4	7,8	2,8		11,4	18,7	14,3	1,8	11,8		9,8	5,9	
dec	11,8	12,1	7,9	8,4	3,5		11,4	19,4	14,8	1,8	12,1		9,8	5,7	
1988 jan	12,1	12,0	8,8	9,2	3,8		11,5	19,6	15,2	1,9	12,2		9,9		
feb	12,1	11,6	9,1	9,2	3,7		11,2	19,4	15,7	1,9	12,2		9,7		
mar	11,8	11,1	9,0	8,9	3,4		10,9	19,2	15,7	1,7	12,0		9,4		
apr	11,5	10,8	8,6	8,2	2,8		10,6	18,7	15,6	1,6	11,6		9,2		
0302 - REG.ARBEITSLOSE IN PROZENT DER ERWERBSPERSONEN: MAENNER	REG.UNEMPLOYED AS PERCENTAGE OF LABOUR FORCE: MEN							CHOMEURS ENREG.EN POURCENTAGE DE LA POPULATION ACTIVE: HOMMES							
	%														
1984	10,6	11,1	8,4	7,8	1,7		9,1	17,5	9,6	1,4	15,0		13,8		
1985	10,9	10,0	6,9	7,8	2,0		9,5	18,9	10,4	1,4	13,4		14,0		
1986	10,8	9,0	5,6	7,2	2,4		9,5	19,1	11,1	1,2	12,2		14,0		
1987	10,5	8,6	6,1	7,3	2,4		9,7	19,5	11,4	1,5	11,6		12,7		
1987 I	11,4	8,9	7,9	8,6	3,3		10,3	20,2	11,7	1,6	12,3		13,8		
II	10,4	8,1	5,5	6,9	2,2		9,4	19,6	11,1	1,4	11,2		13,0		
III	10,1	8,8	5,1	6,7	1,7		9,3	19,2	11,3	1,4	11,4		12,3		
IV	10,2	8,7	5,9	6,9	2,3		9,8	19,1	11,5	1,6	11,4		11,7		
1988 I	10,8	8,2	7,9	8,5	3,1		9,7	19,7	12,3	1,7	11,9		11,5		
1987 feb	11,5	8,8	7,6	8,8	3,3		10,3	20,2	11,9	1,7	12,4		13,9		
mar	11,2	8,6	7,7	8,4	3,1		10,2	19,9	11,6	1,7	12,0		13,6		
apr	10,7	8,3	6,5	7,3	2,6		9,7	20,0	11,0	1,5	11,4		13,4		
mai	10,3	8,0	5,1	6,8	2,2		9,4	19,5	11,2	1,4	11,1		12,9		
jun	10,1	7,9	4,9	6,7	1,9		9,0	19,4	11,2	1,3	11,0		12,6		
jul	10,1	8,8	4,9	6,8	1,9		9,0	19,3	11,2	1,4	11,4		12,5		
aug	10,1	8,9	5,1	6,7	1,7		9,3	19,4	11,3	1,4	11,4		12,2		
sep	10,1	8,9	5,2	6,5	1,6		9,6	19,0	11,5	1,4	11,3		12,3		
oct	10,1	8,8	5,5	6,5	1,7		9,7	18,7	11,5	1,5	11,2		11,8		
nov	10,1	8,6	5,7	6,7	2,2		9,8	18,9	11,4	1,6	11,3		11,6		
dec	10,5	8,6	6,5	7,6	2,9		9,9	19,7	11,5	1,7	11,8		11,7		
1988 jan	10,9	8,6	7,6	8,6	3,3		10,0	19,9	12,1	1,8	12,0		11,8		
feb	10,8	8,3	8,0	8,6	3,2		9,7	19,8	12,5	1,8	12,1		11,5		
mar	10,5	7,9	8,1	8,3	2,9		9,4	19,5	12,4	1,6	11,7		11,2		
apr	10,1	7,5	7,3	7,3	2,4		9,0	19,0	12,3	1,5	11,2		11,0		
0303 - REG.ARBEITSLOSE IN PROZENT DER ERWERBSPERSONEN: FRAUEN	REG.UNEMPLOYED AS PERCENTAGE OF LABOUR FORCE: WOMEN							CHOMEURS ENREG.EN POURCENTAGE DE LA POPULATION ACTIVE: FEMMES							
	%														
1984	7,6	19,5	11,6	9,3	2,2		11,3	14,3	16,4	2,5	13,5		8,9		
1985	8,0	18,7	10,8	9,4	2,6		11,9	15,7	17,5	2,3	13,1		9,1		
1986	8,3	17,7	9,6	9,4	3,6		12,3	16,6	18,1	1,9	12,7		9,1		
1987	8,6	17,2	9,3	9,4	3,7		13,1	18,3	19,0	2,0	12,6		8,0		
1987 I	8,7	17,5	9,9	9,5	4,3		13,2	18,1	19,2	2,2	12,3		8,8		
II	8,4	16,4	9,0	9,1	3,4		12,6	18,2	18,3	1,9	12,1		8,0		
III	8,6	17,8	8,8	9,5	3,1		13,2	18,8	18,8	1,9	13,2		7,9		
IV	8,8	17,3	9,5	9,5	3,9		13,6	18,2	19,8	2,1	12,9		7,3		
1988 I	8,9	16,3	10,2	9,9	4,5		13,2	18,6	21,1	2,1	12,5		7,1		
1987 feb	8,8	17,4	10,0	9,5	4,6		13,1	18,1	19,5	2,2	12,3		8,7		
mar	8,7	17,0	9,7	9,3	3,9		13,1	17,9	19,3	2,2	12,1		8,5		
apr	8,4	16,6	9,4	9,2	3,6		12,8	18,2	18,0	2,0	12,0		8,4		
mai	8,3	16,3	8,8	9,0	3,3		12,6	18,0	18,4	1,9	12,0		8,0		
jun	8,3	16,3	8,7	9,1	3,1		12,4	18,5	18,4	1,8	12,3		7,8		
jul	8,5	17,8	8,1	9,6	3,2		12,7	19,1	18,4	1,8	13,2		7,9		
aug	8,6	17,8	9,1	9,6	3,0		13,2	19,1	18,7	1,8	13,3		7,9		
sep	8,7	17,7	9,3	9,4	3,0		13,8	18,2	19,3	2,2	13,3		7,9		
oct	8,7	17,6	9,5	9,4	3,1		13,8	17,9	19,3	2,1	13,1		7,5		
nov	8,7	17,2	9,4	9,4	4,0		13,5	18,1	19,4	2,1	12,9		7,2		
dec	8,8	17,1	9,6	9,6	4,6		13,4	18,7	20,6	2,1	12,8		7,2		
1988 jan	9,0	16,8	10,2	10,0	4,7		13,5	18,7	20,6	2,3	12,6		7,3		
feb	9,0	16,3	10,4	9,9	4,6		13,2	18,6	21,2	2,2	12,5		7,2		
mar	8,8	15,7	10,2	9,7	4,3		12,8	18,3	21,4	1,9	12,4		7,0		
apr	8,7	15,4	10,0	9,6	3,7		12,6	18,0	21,3	1,8	12,2		6,8		

ARBEITSLOSIGKEIT

UNEMPLOYMENT

CHOMAGE

	EUR 12	B	DK	D	GR	E	F	IRL	I	L	NL	P	UK	USA	JAP	
0304 - REGISTRIRTE ARBEITSLOSIGKEIT INSGESAMT		REGISTERED UNEMPLOYMENT TOTAL											CHOMAGE ENREGISTRE TOTAL			
		EUR 12 = 100														
1980	100,0	4,6	2,2	11,1	0,5	15,8	17,9	1,3	19,5	0,0	4,0	3,5	19,7	114,1	17,5	
		1000														
1984	15237,0	595,0	271,5	2264,6	71,2	2475,4	2340,2	214,2	2720,5	2,7	822,4	299,6	3159,8	8538,6	1808,0	
1985	15856,4	557,4	242,0	2304,9	85,3	2642,0	2458,4	230,6	2958,9	2,6	761,0	342,0	3271,2	8311,5	1563,0	
1986	16121,9	516,8	212,4	2222,6	108,1	2758,6	2516,6	236,4	3180,3	2,3	710,7	367,9	3289,1	8237,0	1670,0	
1987	16110,3	500,8	216,0	2232,5	110,2	2924,2	2621,7	247,3	3296,9	2,7	685,5	319,1	2953,4	7424,8	1730,0	
1987 I	16966,1	511,4	251,4	2465,8	142,3	2979,2	2702,2	252,1	3360,7	2,9	704,5	371,7	3222,1	8415,7	1900,0	
II	15751,4	472,9	203,0	2137,2	102,2	2889,3	2524,6	247,9	3191,4	2,5	659,7	321,1	2999,6	7426,3	1856,7	
III	15733,3	516,1	193,8	2149,2	85,1	2837,2	2578,7	246,3	3269,0	2,5	691,1	283,4	2880,8	7132,7	1636,7	
IV	15990,4	502,9	215,6	2178,0	111,4	2990,9	2681,4	243,0	3366,7	2,8	686,7	300,1	2710,9	6724,3	1616,7	
1988 I	16558,3	476,1	256,0	2491,8	140,9	3035,5	2624,0	250,0	3602,0	2,9	696,0	323,2	2659,9			
1987 feb	17046,2	508,4	248,5	2487,8	145,8	2987,9	2698,7	252,5	3403,6	2,9	708,7	375,6	3225,8	8503,0	1900,0	
mar	16737,6	495,2	245,3	2412,4	133,1	2977,4	2679,1	249,4	3348,1	2,9	692,2	359,2	3143,4	8124,0	1940,0	
apr	16089,2	482,2	223,8	2215,9	115,6	2945,6	2592,7	250,7	3143,0	2,6	667,6	342,3	3107,1	7306,0	1900,0	
mai	15697,9	470,5	194,9	2098,7	99,7	2883,9	2522,4	246,1	3218,3	2,5	653,4	321,1	2986,5	7318,0	1910,0	
jun	15467,2	466,1	190,2	2096,9	91,3	2838,5	2458,7	246,8	3213,0	2,4	657,9	300,0	2905,3	7655,0	1760,0	
jul	15624,7	515,0	182,3	2175,8	90,3	2821,3	2487,5	248,5	3219,0	2,4	691,9	284,2	2906,5	7453,0	1590,0	
aug	15707,9	517,8	198,1	2164,6	84,2	2811,7	2574,9	248,8	3262,0	2,5	694,1	283,6	2865,8	7088,0	1660,0	
sep	15867,1	515,6	201,1	2107,1	80,8	2878,6	2673,6	241,8	3326,0	2,6	687,1	282,5	2870,2	6857,0	1660,0	
oct	15840,6	510,7	209,4	2092,7	86,7	2951,1	2697,2	238,0	3328,0	2,7	683,2	289,6	2751,4	6845,0	1620,0	
nov	15857,9	499,7	211,7	2133,1	110,4	2997,8	2670,4	241,0	3325,0	2,8	678,9	300,6	2685,6	6802,0	1730,0	
dec	16272,7	498,4	225,9	2308,2	137,0	3023,6	2676,6	250,1	3447,0	2,9	697,0	310,3	2695,8	6526,0	1500,0	
1988 jan	16698,9	493,8	250,1	2518,7	146,8	3069,1	2689,3	252,2	3531,0	3,0	700,3	322,6	2722,2	7603,0	1680,0	
feb	16658,2	476,1	260,3	2516,5	142,9	3041,6	2634,8	250,6	3640,0	3,0	700,7	326,1	2665,5	7482,0		
mar	16317,7	458,5	257,7	2440,1	133,0	2995,7	2547,8	247,1	3635,0	2,7	686,9	321,0	2592,1			
apr	15860,1	443,2	245,0	2261,7	110,6	2940,3	2478,1	241,7	3624,0	2,5	663,9	313,2	2536,0			

0305 - REGISTRIRTE ARBEITSLOSIGKEIT
INSGESAMT: SAISONBEREINIGTREGISTERED UNEMPLOYMENT
TOTAL: SEASONALLY ADJUSTEDCHOMAGE ENREGISTRE
TOTAL: DESAISONALISE

		1000														
1987 I	16293,0	509,9	216,5	2200,1	109,4	2885,3	2645,6	245,2	3258,2	2,6	692,3	367,3	3167,9	8150,2	1845,1	
II	16145,9	512,6	217,5	2220,9	112,5	2916,6	2640,6	249,9	3202,6	2,7	684,3	323,4	3057,3	7523,7	1843,9	
III	16121,0	500,1	216,7	2252,3	113,6	2930,8	2634,6	249,2	3351,8	2,7	684,4	289,7	2895,3	7183,7	1673,7	
IV	15931,5	488,1	216,2	2245,1	106,6	2967,7	2584,4	246,1	3364,2	2,7	685,3	296,5	2723,7	7076,0	1699,3	
1988 I	15881,2	477,1	221,7	2232,8	107,0	2956,3	2568,3	244,5	3483,5	2,7	683,2	307,3	2589,4			
1987 feb	16297,6	507,3	209,3	2176,9	116,2	2878,9	2641,8	244,5	3286,4	2,5	689,4	370,4	3172,1	8174,1	1861,0	
mar	16336,6	509,6	220,4	2234,6	111,1	2901,8	2671,4	245,0	3262,8	2,8	693,7	355,8	3137,1	8202,6	1856,2	
apr	16143,7	510,6	218,7	2213,9	112,6	2906,3	2652,2	249,6	3135,6	2,7	690,0	341,1	3112,0	8012,2	1915,2	
mai	16153,7	508,8	214,2	2210,2	113,4	2918,4	2646,0	250,3	3233,2	2,7	685,5	325,0	3043,8	8323,8	1869,5	
jun	16135,4	514,3	218,9	2234,2	111,7	2922,3	2628,3	249,7	3238,7	2,7	678,7	306,8	3014,9	7270,8	1774,6	
jul	16149,4	512,4	216,2	2248,1	113,3	2927,0	2630,2	250,5	3297,2	2,7	690,4	291,0	2963,1	7185,7	1659,8	
aug	16178,0	498,0	217,0	2243,0	112,4	2920,4	2661,9	249,8	3373,3	2,7	680,9	290,1	2918,4	7233,7	1696,1	
sep	16052,3	494,9	218,5	2250,5	107,8	2944,2	2617,5	248,5	3376,0	2,8	682,5	289,5	2817,0	7093,8	1675,2	
oct	15942,3	491,8	211,5	2242,9	105,8	2961,3	2595,7	246,7	3339,5	2,7	686,7	290,8	2766,5	7128,2	1664,6	
nov	15863,3	488,5	218,1	2234,8	105,0	2964,9	2575,8	246,6	3334,5	2,7	682,4	294,3	2706,9	7118,2	1783,5	
dec	15993,2	486,4	220,1	2260,8	108,1	2980,4	2587,1	246,0	3414,1	2,7	686,4	300,8	2695,2	6984,1	1640,0	
1988 jan	15862,2	480,5	213,0	2222,0	104,9	2981,4	2588,3	244,5	3422,3	2,7	680,3	305,5	2621,8	6992,2	1663,8	
feb	15894,6	478,2	222,1	2220,9	109,3	2956,5	2583,3	244,6	3492,7	2,7	683,1	307,3	2594,1	6793,5		
mar	15883,1	474,6	230,7	2260,0	110,2	2936,4	2542,9	244,3	3527,7	2,7	688,2	305,8	2556,5			
apr	15866,0	471,3	237,4	2266,5	105,9	2915,6	2537,5	241,9	3602,7	2,6	686,6	302,9	2504,5			

0306 - REGISTRIRTE ARBEITSLOSIGKEIT
INSGESAMT: SAISONBEREINIGTREGISTERED UNEMPLOYMENT
TOTAL: SEASONALLY ADJUSTEDCHOMAGE ENREGISTRE
TOTAL: DESAISONALISE

		1980 = 100														
1984	188,3	161,4	154,5	251,8	191,4	193,8	161,3	211,0	172,2	246,3	252,8	105,0	198,6	114,6	141,1	
1985	195,9	151,2	137,7	256,3	229,4	206,8	169,5	227,2	187,3	236,6	233,9	119,8	205,6	111,6	137,1	
1986	199,2	140,1	120,9	247,1	290,7	216,0	173,5	232,9	201,3	209,3	218,4	128,9	206,7	110,6	146,5	
1987	199,1	135,8	122,9	248,2	296,3	228,9	180,7	243,7	208,7	243,1	210,7	111,8	185,6	99,7	151,8	
1987 I	201,3	138,3	123,2	244,6	294,0	225,9	182,4	241,7	206,3	233,3	212,8	128,7	199,1	109,4	161,9	
II	199,5	139,0	123,8	246,9	302,5	228,3	182,0	246,3	202,8	245,4	210,3	113,3	192,1	101,0	161,7	
III	199,2	135,6	123,3	250,4	305,4	229,5	181,6	245,6	212,2	250,2	210,4	101,5	181,9	96,4	146,8	
IV	196,9	132,4	123,0	249,6	286,7	232,3	178,2	242,5	213,0	246,5	210,6	103,9	171,2	95,0	149,1	
1988 I	196,2	129,4	126,2	248,3	287,7	231,5	177,0	240,9	220,5	243,8	210,0	107,7	162,7			
1987 feb	201,4	137,6	119,1	242,0	312,4	225,4	182,1	241,0	208,1	228,6	211,9	129,8	199,3	109,7	163,2	
mar	201,9	138,2	125,4	248,5	298,6	227,2	184,2	241,4	206,6	251,9	213,2	124,7	197,1	110,1	162,8	
apr	199,5	138,5	124,4	246,2	302,6	227,5	182,8	248,2	198,5	244,2	212,1	119,5	195,6	107,6	168,0	
mai	199,6	138,0	121,9	245,7	304,9	228,5	182,4	246,6	204,7	244,4	210,7	113,9	191,3	111,8	164,0	
jun	199,4	139,5	124,6	248,4	300,2	228,8	181,2	246,1	205,0	246,8	208,6	107,5	189,5	97,6	155,7	
jul	199,5	139,0	123,0	250,0	304,5	229,2	181,3	246,8	208,7	244,7	212,2	102,0	186,2	98,2	145,6	
aug	199,9	135,0	123,5	249,4	302,2	228,6	183,5	246,2	213,6	248,3	209,3	101,7	183,4	97,1	148,8	
sep	198,3	134,2	124,3	250,2	289,7	230,5	180,4	244,9	213,7	254,5	209,8	101,5	177,0	95,2	146,9	
oct	197,0	133,4	120,4	249,4	284,5	231,8	178,9	243,1	211,4	244,4	211,0	101,9	173,9			

ARBEITSLOSIGKEIT

UNEMPLOYMENT

CHOMAGE

	EUR 12	B	DK	D	GR	E	F	IRL	I	L	NL	P	UK	USA	JAP
--	--------	---	----	---	----	---	---	-----	---	---	----	---	----	-----	-----

0307 - REGISTRIERTE ARBEITSLOSIGKEIT
MAENNER: SAISONBEREINIGTREGISTERED UNEMPLOYMENT
MEN: SEASONALLY ADJUSTEDCHOMAGE ENREGISTRE
HOMMES: DESAISONNALISE

EUR 12 = 100

1980	100,0	3,1	1,9	9,5	0,5	19,4	14,4	1,7	18,3	0,0	4,6	2,5	24,2	116,2	19,8	
1980 = 100																
1984	194,3	193,3	143,7	294,4	189,8	172,0	186,3	206,0	166,7	257,6	265,8	102,2	198,5	114,0		
1985	199,7	173,4	118,8	297,3	225,0	179,9	193,3	220,3	181,1	255,3	238,5	128,9	203,4	108,5		
1986	198,8	153,8	98,5	278,1	266,3	176,9	193,7	222,7	195,5	231,9	217,2	146,2	203,5	108,7		
1987	193,6	147,8	106,6	279,1	269,2	171,6	197,1	228,1	200,4	287,3	205,3	118,7	184,8			
1987 I	197,9	149,6	107,1	275,4	258,1	175,2	202,1	227,1	198,3	269,1	208,6	145,7	197,0	109,6		
II	194,7	150,1	107,5	278,1	277,4	171,7	199,2	231,0	196,1	289,5	205,7	121,5	191,0			
III	193,0	148,2	106,9	282,4	275,0	169,4	196,3	229,2	204,9	296,1	204,2	105,2	181,8			
IV	189,0	144,4	108,4	278,9	255,9	169,2	192,2	225,6	202,5	301,1	204,0	103,2	171,4			
1988 I	185,8	140,1	108,7	273,7	250,8	164,4	189,8	223,2	207,7	293,9	203,5	102,2	162,0			
1987 feb	197,3	148,4	100,0	270,7	281,4	174,7	201,5	228,6	199,3	266,5	207,7	146,8	197,3	111,2		
mar	197,7	149,5	110,1	282,1	268,7	173,9	203,3	226,8	197,3	294,9	209,5	138,7	195,3	111,5		
apr	195,1	150,0	107,5	278,1	269,3	172,7	200,9	230,8	191,2	282,8	207,3	130,9	194,1	109,0		
mai	194,8	149,1	105,0	278,7	278,8	171,6	200,1	231,1	198,2	288,5	206,0	121,9	190,4	110,3		
jun	194,2	150,3	106,9	280,0	272,3	170,8	197,8	230,8	198,6	294,0	204,3	113,2	188,7			
jul	193,7	151,3	105,4	281,5	276,1	169,6	196,5	230,5	201,9	292,8	205,8	106,3	185,7			
aug	193,6	147,9	107,7	281,5	276,8	168,8	198,0	229,2	206,2	296,7	203,9	105,3	182,7			
sep	191,8	148,9	108,9	282,2	258,0	169,1	194,6	228,7	206,0	292,7	203,8	104,6	177,7			
oct	190,1	145,9	106,4	280,6	256,6	169,5	193,1	226,2	203,8	299,7	204,7	102,7	174,4			
nov	188,4	144,3	109,4	277,3	249,0	168,6	191,7	225,9	203,0	299,7	202,9	102,3	170,7			
dec	188,6	143,7	110,9	281,4	261,1	169,1	192,8	225,1	200,9	305,8	204,3	103,3	169,5			
1988 jan	188,2	141,5	101,2	271,9	249,0	168,0	191,7	223,5	204,1	295,9	201,8	102,2	164,5			
feb	185,7	140,5	108,6	271,0	257,2	164,4	190,7	223,2	208,7	291,8	202,8	101,5	162,4			
mar	185,3	139,5	113,9	278,6	256,0	161,6	187,3	223,1	209,7	298,3	204,2	101,4	159,7			
apr	184,5	138,7	120,5	279,0	250,5	159,0	185,8	220,9	214,0	296,9	203,2	98,4	156,7			

0308 - REGISTRIERTE ARBEITSLOSIGKEIT
FRAUEN: SAISONBEREINIGTREGISTERED UNEMPLOYMENT
WOMEN: SEASONALLY ADJUSTEDCHOMAGE ENREGISTRE
FEMMES: DESAISONNALISE

EUR 12 = 100

1980	100,0	6,5	2,5	13,3	0,4	11,1	22,6	0,7	21,0	0,0	3,3	4,8	13,8	111,4	14,6	
1980 = 100																
1984	180,3	141,5	165,3	212,2	193,6	243,6	140,6	227,1	178,6	235,9	229,3	106,9	198,7	115,4		
1985	191,0	137,3	156,5	218,1	235,8	268,4	149,7	249,2	194,4	219,2	225,7	113,6	210,5	115,5		
1986	200,0	131,6	143,2	220,2	326,5	305,4	156,7	265,6	208,0	188,4	220,7	117,0	214,1	112,9		
1987	206,3	128,5	139,2	219,5	336,1	360,1	167,1	293,4	218,2	202,3	220,4	107,1	187,4			
1987 I	208,1	131,4	139,7	216,2	335,6	342,7	166,1	286,8	215,3	200,7	219,5	117,0	203,9			
II	205,7	131,6	140,1	218,2	340,1	358,6	168,0	295,4	210,4	204,6	218,6	107,7	194,6			
III	207,1	127,7	139,7	220,5	345,3	365,7	169,4	297,8	220,5	208,0	220,9	99,0	182,3			
IV	206,9	124,9	138,0	221,7	331,2	377,3	166,4	296,7	224,9	197,4	222,2	104,4	170,5			
1988 I	210,3	122,1	144,4	225,5	341,2	383,1	166,7	297,0	235,1	198,6	223,2	111,5	164,7			
1987 feb	208,6	131,0	138,5	215,1	361,7	342,5	165,9	287,5	218,0	193,7	219,5	118,1	204,1			
mar	207,4	131,3	140,5	217,1	333,2	350,2	168,4	288,6	217,1	212,3	220,0	115,0	201,4			
apr	205,2	131,4	140,7	217,0	333,0	354,2	168,2	295,2	207,0	208,4	221,2	111,8	199,0			
mai	205,8	131,2	138,8	217,8	343,2	359,0	168,3	296,3	212,1	203,6	219,2	108,5	193,4			
jun	205,7	131,9	140,5	219,7	341,0	361,7	167,6	294,4	212,3	202,9	216,8	103,6	191,3			
jul	206,8	130,8	140,0	220,6	346,1	365,2	168,8	298,9	216,5	199,9	223,5	99,0	187,5			
aug	207,6	127,0	138,9	219,8	345,7	365,3	171,1	299,6	222,0	203,3	218,8	99,2	185,0			
sep	206,7	126,2	139,5	220,9	337,4	370,0	168,8	296,0	222,5	219,0	220,4	99,3	176,0			
oct	205,8	125,5	134,9	220,5	325,6	374,3	167,2	295,4	220,1	192,9	222,4	101,4	172,7			
nov	205,8	125,0	138,6	221,1	331,3	378,2	165,9	297,6	220,3	198,3	221,9	103,8	169,1			
dec	209,4	124,6	139,6	223,0	333,1	380,4	166,4	297,5	233,5	198,0	222,8	106,9	169,2			
1988 jan	209,0	123,3	141,4	224,4	329,3	383,9	167,4	296,5	230,9	206,3	222,1	110,4	165,2			
feb	210,7	123,0	144,3	225,7	347,9	385,4	167,6	297,7	235,3	199,4	222,9	111,9	164,9			
mar	210,6	121,9	147,3	226,2	354,7	385,5	165,3	296,9	238,8	193,0	224,8	111,2	162,9			
apr	211,7	121,2	149,4	226,8	334,8	386,8	165,7	293,7	244,2	187,5	225,0	111,5	159,1			

0309 - REGISTRIERTE ARBEITSLOSIGKEIT
UNTER 25 JAHRENREGISTERED UNEMPLOYMENT
UNDER 25 YEARSCHOMAGE ENREGISTRE
MOINS DE 25 ANS

EUR 10 = 100

1980		5,4	2,0	8,7	0,1	23,4	23,5	0,9	28,7	0,0	4,9		25,6			
1000																
1984	6047,6	208,0	69,8	569,7	25,0	1168,0	972,6	66,6	1307,9	1,3	318,8	108,0	1232,0			
1985	6089,5	194,7	59,7	561,6	29,4	1195,6	944,1	71,6	1385,6	1,2	286,3	123,2	1236,4			
1986	5988,1	175,6	50,1	513,6	29,0	1195,2	894,4	74,0	1501,9	1,0	248,8	132,6	1171,9			
1987	5733,4	160,1	50,3	481,3	31,4	1239,3	830,5	74,1	1535,9	1,0	225,9	116,2	987,2			
1987 I	6053,8	164,9	57,5	545,2	43,3	1275,2	840,4	76,9	1597,9	1,1	226,0	133,9	1091,4			
II	5560,2	136,7	46,7	452,3	28,3	1230,7	743,5	74,3	1533,0	0,9	210,0	114,4	989,4			
III	5658,3	175,4	46,5	467,2	23,9	1195,1	833,7	75,3	1524,0	1,0	242,3	102,6	971,4			
IV	5661,2	163,3	50,5	460,6	30,2	1256,3	904,6	70,1	1488,7	1,1	225,2	114,0	896,6			
1988 I	5513,0	139,0	60,1	499,7	40,1	1246,7	749,1	70,9	1496,0	1,1	216,4	126,0	868,2			
1987 feb	6067,1	163,4	57,2	555,0	46,8	1279,3	836,4	76,9	1597,7	1,2	226,8	135,4	1091,1			
mar	5950,2	152,6	56,5	520,5	41,6	1271,1	815,6	75,0	1617,0	1,1	219,6	129,4	1050,4			
apr	5783,9	143,2	51,9	474,0	32,2	1257,9	765,2	74,7	1608,0	1,0	207,8	121,0	1025,9			
mai	5496,4	134,6	45,4	445,0	25,3	1226,7	738,6	73,1	1497,0	0,9	206,7	115,8	987,3			
jun	5420,3	132,3	42,8	437,9	27,5	1207,5	725,7	75,0	1494,0	0,9	215,4	106,4	954,9			
jul	5552,1	171,4	42,6	465,0	24,4	1187,2	766,8	76,8	1499,0	0,9	241,0	101,				

INDUSTRIELLE ERZEUGUNG

INDUSTRIAL PRODUCTION

PRODUCTION INDUSTRIELLE

	EUR 12	B	DK	D	GR	E	F	IRL	I	L	NL	P	UK	USA	JAP
0401 - INDUSTRIE - NACE 1-4 BRUTTO															
INDUSTRY - NACE 1-4 BRUT															
EUR 12 = 100															
1980	100,0	3,0	1,2	25,4	1,2	8,6	17,9	0,9	17,9	0,2	4,2	1,4	18,0		
1980 = 100															
1984	100,1	101,6	116,3	99,1	103,5	101,4	98,6	125,3	95,6	113,6	101,5	106,7	103,3	112,1	114,3
1985	103,3	104,1	121,2	104,3	107,0	103,4	99,5	128,1	96,9	121,4	105,5	118,3	108,1	113,9	118,5
1986	105,3	104,9	126,3	106,4	106,8	106,6	100,0	131,6	100,0	124,7	105,8	125,0	109,7	115,1	118,3
1987	107,4	105,6	122,4	106,6	104,8	111,9	102,1	143,4	102,7	125,8	106,8	128,0	113,1	119,5	122,0
1987 I	109,4	106,5	119,0	104,9	100,9	110,9	108,4	134,9	105,5	122,4	118,0	127,4	116,6	115,6	116,4
1987 II	109,3	111,5	123,7	106,2	103,1	114,3	107,1	151,4	110,5	133,5	104,3	134,1	109,3	118,2	119,1
1987 III	97,4	96,4	118,3	102,1	105,5	102,2	91,3	136,6	87,3	113,1	90,7	119,7	107,6	122,3	123,1
1987 IV	113,5	108,0	128,7	113,2	109,7	120,2	109,0	150,7	107,5	134,0	114,0	130,7	119,0	122,1	129,3
1988 I	113,0		108,5				112,1		111,8				119,0	122,5	
1987 jan	103,3	102,4	108,0	98,5	94,0	105,6	105,1	120,1	97,5	120,3	118,0	126,2	108,0	112,9	108,5
1987 feb	110,4	110,2	117,0	103,3	106,0	110,8	109,4	137,8	108,1	125,2	118,0	131,8	119,5	116,8	114,3
1987 mar	114,5	106,9	132,0	112,8	102,5	116,2	110,6	146,7	110,8	121,7	118,0	124,2	122,4	117,0	126,3
1987 apr	109,3	110,8	120,0	107,8	103,2	109,6	107,5	147,5	109,3	128,7	108,0	133,5	109,3	116,3	120,0
1987 mai	109,2	112,3	119,0	105,6	101,9	115,9	106,0	152,5	112,4	136,7	103,0	133,5	108,7	116,9	114,2
1987 jun	109,5	111,4	132,0	105,4	104,2	117,5	107,9	154,2	109,7	135,1	102,0	135,3	109,8	121,5	123,1
1987 jul	102,8	81,7	90,0	100,2	101,8	123,9	99,3	133,7	104,1	124,2	87,0	137,3	104,9	118,5	127,3
1987 aug	77,6	96,4	128,0	94,9	94,9	64,5	69,9	127,3	46,5	88,8	87,0	89,5	102,0	123,7	114,8
1987 sep	111,8	111,1	137,0	111,3	119,8	118,3	104,7	148,8	111,4	126,4	98,0	132,2	115,8	124,6	127,3
1987 oct	116,2	114,2	128,0	118,4	109,4	124,4	109,0	151,9	113,1	140,0	109,0	129,4	119,3	124,5	128,6
1987 nov	117,0	112,9	131,0	114,4	112,0	124,5	111,8	159,8	112,7	131,5	118,0	132,0	123,9	122,2	127,5
1987 dec	107,3	96,9	127,0	106,8	107,6	111,6	106,1	140,5	96,7	130,6	115,0	130,7	113,9	119,6	131,9
1988 jan	108,6		111,0		104,1	107,9	110,4	148,8	109,6		110,0	136,9	112,9	120,5	118,0
1988 feb	113,0		119,0		106,4	115,3	112,2		112,5		114,0		120,2	123,6	128,7
1988 mar	117,3		117,1				113,6		113,3				124,0	123,5	
0402 - INDUSTRIE - NACE 1-4 SAISONBEREINIGT															
INDUSTRY - NACE 1-4 SEASONALLY ADJUSTED															
1980 = 100															
1984	100,1	101,6	116,3	99,1	103,5	101,4	98,6	125,3	95,6	113,6	101,5	106,7	103,3	112,1	114,3
1985	103,3	104,1	121,2	104,3	107,0	103,4	99,5	128,1	96,9	121,4	105,5	118,3	108,1	113,9	118,5
1986	105,3	104,9	126,3	106,4	106,8	106,6	100,0	131,6	100,0	124,7	105,8	125,0	109,7	115,1	118,3
1987	107,4	105,6	122,4	106,6	104,8	111,9	102,1	143,4	102,7	125,8	106,8	128,0	113,1	119,5	122,0
1987 I	105,5	104,2	122,7	104,8	105,2	108,0	102,2	133,5	99,8	121,2	107,8	124,0	111,3	116,8	118,6
1987 II	107,1	106,9	120,7	106,8	103,8	110,8	103,5	144,4	102,6	125,9	105,5	129,2	112,3	118,0	118,9
1987 III	107,1	105,3	121,9	106,2	103,4	113,4	104,1	145,4	102,2	123,2	105,8	130,0	114,0	120,5	123,0
1987 IV	108,6	105,4	122,3	107,3	105,4	114,1	104,9	149,5	103,1	130,1	107,7	128,3	115,1	122,6	127,2
1988 I	108,9		108,4				105,8		106,4				113,9	123,8	
1987 jan	103,7	104,0	117,0	103,0	101,3	104,2	100,7	129,4	98,6	124,2	108,3	125,8	109,9	116,2	118,8
1987 feb	106,0	106,0	122,5	105,4	109,6	109,4	102,5	135,3	99,9	121,2	105,5	126,8	111,8	117,0	117,5
1987 mar	108,9	102,6	128,5	105,9	104,6	110,6	103,5	135,8	100,9	118,2	109,4	119,4	112,1	117,3	119,5
1987 apr	106,4	106,3	124,0	106,2	105,7	108,2	102,4	141,6	102,2	121,8	104,0	127,5	111,7	117,3	118,5
1987 mai	107,2	107,5	118,2	106,7	103,0	109,8	103,4	147,5	104,5	128,4	106,2	129,3	112,5	118,0	118,8
1987 jun	107,6	106,9	120,0	107,6	102,6	114,4	104,8	144,1	101,2	127,3	106,2	130,8	112,7	118,9	121,6
1987 jul	107,7	107,1	123,1	105,1	103,4	118,8	104,7	140,3	101,7	124,8	108,0	135,4	113,3	120,3	123,0
1987 aug	106,2	103,6	120,0	106,8	101,4	107,2	102,9	149,8	98,1	120,8	105,0	123,9	115,0	120,8	121,0
1987 sep	107,5	105,1	122,5	106,6	105,3	114,3	104,6	146,1	101,0	123,9	104,5	130,7	113,7	120,6	124,8
1987 oct	108,5	108,5	117,1	107,4	102,1	112,9	104,2	150,2	104,6	132,3	107,7	125,8	114,7	122,0	126,8
1987 nov	108,9	104,2	122,3	107,6	106,3	116,4	104,8	153,5	103,1	124,4	108,3	128,3	115,0	122,7	126,1
1987 dec	108,6	103,5	127,6	106,9	107,9	113,2	105,7	144,9	101,6	133,7	107,0	130,8	115,5	123,3	128,8
1988 jan	109,0		119,7		110,7	108,0	105,8	158,4	110,1		101,3	136,0	115,0	123,8	129,3
1988 feb	108,5		123,5		108,5	113,8	105,3		104,8		101,9		112,6	123,8	132,2
1988 mar	109,2		110,0				106,5		104,1				114,0	123,9	
0403 - UMSATZ - NACE 1-4 SAISONBEREINIGT															
TURNOVER - NACE 1-4 SEASONALLY ADJUSTED															
EUR 12 = 100															
1980	100,0	3,8	1,3	30,3				20,6	1,0	17,7	0,2	3,5		21,6	
1980 = 100															
1983	123,8	129,9	140,5	108,2				130,6	146,6	143,3	137,9	118,0		124,1	
1984	135,0	141,0	162,7	115,0				143,3	172,2	162,4	175,0	128,4		134,5	
1985	144,9	149,0	175,9	123,1				152,1	183,1	177,6	198,6	133,0		144,8	
1986	142,7	145,7	177,1	120,8				149,7	182,9	180,1	190,4	116,9		142,5	
1986 III	141,9	145,0	174,2	120,1				148,0	180,6	180,3	188,1	114,7		142,0	
1986 IV	142,2	140,4	175,3	119,6				148,3	186,5	180,3	177,8	109,7		145,9	
1987 I	142,2	138,0	169,3	118,2				150,5	188,1	180,8	168,6	104,2		148,1	
1987 II	146,1	144,0	170,6	119,4				152,4	193,2	192,7	176,3	110,1		152,4	
1987 III	148,6	146,7	175,2	122,2				153,5	198,3	194,4	179,0	111,7		156,6	
1986 sep	144,4	149,7	177,2	121,5				153,5	181,9	184,5	194,5	114,9		143,8	
1986 oct	144,4	147,7	181,2	121,9				153,5	188,1	184,6	185,5	109,8		144,0	
1986 nov	139,2	135,8	167,2	117,4				141,6	192,3	176,4	177,7	109,3		147,1	
1986 dec	142,7	138,1	178,9	120,2				150,7	180,5	180,3	172,2	109,1		146,7	
1987 jan	138,4	133,1	161,6	116,5				147,9	184,2	169,5	165,0	104,0		144,9	
1987 feb	141,5	136,1	167,5	118,1				150,5	187,4	176,2	167,5	103,5		148,6	
1987 mar	145,5	141,9	178,0	119,6				153,1	189,3	191,1	171,4	103,2		150,0	
1987 apr	145,9	146,4	172,6	119,3				153,5	189,8	191,8	169,8	109,7		150,7	
1987 mai	142,4	139,2	163,9	117,5				145,7	193,7	182,7	176,3	109,7		152,4	
1987 jun	148,7	146,0	174,4	121,1				157,4	194,1	198,5	179,9	109,7		153,8	
1987 jul	148,6	149,													

INDUSTRIELLE ERZEUGUNG
INDUSTRIAL PRODUCTION
PRODUCTION INDUSTRIELLE

	EUR 12	B	DK	D	GR	E	F	IRL	I	L	NL	P	UK	USA	JAP
--	--------	---	----	---	----	---	---	-----	---	---	----	---	----	-----	-----

**0404 - BAUGEWERBE - NACE 5
SAISONBEREINIGT**
**BUILDING - NACE 5
SEASONALLY ADJUSTED**
**CONSTRUCTION - NACE 5
DESAISONNALISE**

1980 = 100

1984	56,8	79,8	85,5	84,3	81,8	98,5
1985	53,9	84,5	82,4	84,4	74,2	99,9
1986	54,4	96,6	85,5	87,3	80,4	102,2
1987	53,5		80,8	90,4	86,3	110,7
1986 IV	54,8	100,1	89,3	89,7	86,9	105,1
1987 I	51,5	99,9	75,9	85,6	76,4	109,8
II	54,2	94,8	80,6	91,1	90,1	107,0
III	53,8	76,3	81,4	90,3	91,3	110,9
IV	54,2		83,2	91,4	88,7	114,8

**0405 - INDUSTRIE UND BAUGEWERBE - NACE 1-5
SAISONBEREINIGT**
**INDUSTRY AND BUILDING - NACE 1-5
SEASONALLY ADJUSTED**
**INDUSTRIE ET CONSTRUCTION - NACE 1-5
DESAISONNALISE**

1980 = 100

1984	90,0	106,8	97,5	96,4	107,9	102,8
1985	90,6	111,7	102,1	97,1	113,0	106,9
1986	91,3	118,6	104,4	98,0	116,9	108,5
1987	91,6		103,9	100,3	118,8	112,8
1986 IV	90,4	119,4	104,8	99,6	116,0	110,2
1987 I	89,7	116,8	102,0	99,2	113,3	110,6
II	92,6	114,0	104,0	101,2	119,7	110,8
III	91,3	110,3	103,5	101,4	117,7	113,4
IV	91,8		104,9	102,5	122,6	115,7

ERZEUGUNG NACH KATEGORIEN

PRODUCTION BY CATEGORY

PRODUCTION PAR CATEGORIE

	EUR 12	B	DK	D	GR	E	F	IRL	I	L	NL	P	UK	USA	JAP
0406 - GRUNDSTOFFE UND PRODUKTIONSQUETER															
SAISONBEREINIGT															
INTERMEDIATE GOODS															
SEASONALLY ADJUSTED															
EUR 12 = 100															
1980	100,0	3,7	0,8	23,3	1,4	9,1	16,7	0,5	18,5	0,3	4,5	1,8	19,4		
1980 = 100															
1984	100,3	99,5	112,5	99,2	107,7	102,3	97,4	118,2	95,6	114,4	99,2		106,9	116,8	110,9
1985	102,6	101,4	114,6	101,8	110,1	104,1	98,6	117,7	95,3	121,8	104,1	123,1	112,6	120,9	112,1
1986	104,0	101,4	121,0	102,2	111,3	105,7	99,3	117,0	97,2	125,5	102,8	131,2	116,0	127,4	110,8
1987	106,1	102,3	121,0	102,9	112,3	107,4	101,7	123,5	100,8	126,3	105,0	134,6	118,3	134,1	116,0
1987 I	103,8	100,1	119,5	101,0	112,1	104,5	97,8	108,4	97,6	122,3	107,3		118,1	130,5	111,8
II	104,9	103,0	120,9	102,6	109,9	106,6	98,9	123,6	101,6	127,8	102,2		116,3	132,7	112,6
III	105,3	102,4	121,0	103,0	112,9	109,6	99,7	123,9	100,3	121,8	102,4		118,8	135,5	117,0
IV	106,6	102,6	120,3	104,0	113,4	108,0	100,5	135,3	102,6	130,7	106,3		119,6	137,4	121,3
1988 I	106,5			105,3			100,5		104,2				117,9	139,2	
1987 jan	102,3	99,6	112,3	100,1	109,0	102,6	96,3	107,6	95,7	125,2	109,2	136,9	116,4	129,3	111,6
feb	103,7	101,7	119,2	101,5	116,1	105,7	97,4	109,7	97,5	122,2	102,1	134,4	117,7	130,7	111,1
mar	104,9	98,8	125,5	101,3	111,1	105,7	99,3	107,9	98,3	119,8	111,2	124,4	119,6	131,2	112,8
apr	103,8	102,7	123,3	101,6	111,1	104,7	96,4	119,7	100,1	123,5	98,4	133,2	116,9	131,2	112,6
mai	105,7	103,6	118,6	103,0	110,0	105,5	98,7	127,4	102,8	129,3	105,4	136,5	118,2	132,6	111,3
jun	105,1	102,3	120,4	102,8	108,7	109,5	100,5	124,4	100,3	129,5	103,2	138,0	115,0	133,9	114,0
jul	106,2	103,3	121,9	102,7	108,8	112,7	100,6	114,6	101,0	124,0	106,0	142,6	118,8	135,3	116,3
aug	104,5	102,0	119,1	104,0	113,8	105,4	98,9	132,3	96,9	118,2	102,4	131,4	119,4	135,8	115,9
sep	105,4	101,7	122,8	102,6	115,5	110,8	99,6	122,1	100,4	123,0	100,1	135,7	117,3	135,5	118,6
oct	106,4	104,9	116,6	103,7	112,8	108,6	99,8	137,0	102,8	132,5	106,3	131,0	118,8	137,1	120,6
nov	106,8	103,1	119,9	104,7	114,1	109,6	100,7	142,0	101,6	125,6	107,3	135,3	119,9	137,6	120,9
dec	106,4	99,7	126,5	103,8	113,1	106,3	101,4	128,3	100,6	133,5	106,4	136,3	120,7	137,5	122,3
1988 jan	106,5	119,4	126,5	104,6	116,6	103,3	100,3	141,7	106,8		93,4	142,7	118,5	139,1	123,1
feb	106,1		122,2	105,6		108,1	99,7		102,8		95,6		116,2	139,3	126,0
mar	106,6			106,2			101,6		101,4				118,8	139,0	
0407 - INVESTITIONSGUETER															
SAISONBEREINIGT															
INVESTMENT GOODS															
SEASONALLY ADJUSTED															
EUR 12 = 100															
1980	100,0	1,4	1,5	32,0	0,6	5,7	17,3	0,7	14,4	0,1	4,7	0,9	20,6		
1980 = 100															
1984	97,3	101,5	119,1	97,0	85,1	91,5	95,8	188,5	94,5	92,1	105,8		97,3	113,0	120,6
1985	102,8	106,7	127,7	106,0	80,3	98,1	95,5	194,6	99,7	105,0	109,8	91,8	103,1	120,0	130,0
1986	104,6	106,8	132,7	109,4	84,4	108,5	95,2	213,5	104,1	101,3	110,9	93,4	99,8	118,2	128,7
1987	106,4	104,4	123,6	108,4	79,5	128,3	96,2	257,7	104,7	110,5	109,2	97,9	103,8	122,5	132,9
1987 I	104,6	104,7	125,4	106,3	79,2	113,5	104,1	230,6	102,1	94,2	109,5		99,9	118,6	126,1
II	107,1	107,3	116,0	108,8	80,7	125,2	105,7	263,1	107,3	106,8	108,5		100,6	121,0	127,4
III	106,7	101,8	119,9	107,0	80,8	127,4	107,5	273,5	100,9	115,1	109,0		104,5	123,2	132,5
IV	110,2	103,6	128,3	109,4	78,3	141,6	108,1	267,7	106,4	119,2	108,7		108,5	124,3	139,8
1988 I	110,9			111,4			109,1		111,6				104,7	127,3	
1987 jan	101,8	105,3	120,9	103,5	73,0	107,1	102,7	222,5	99,6	95,3	109,7	83,4	95,8	118,6	126,8
feb	105,1	106,9	123,4	107,1	84,4	116,0	104,4	238,0	101,2	93,6	110,4	99,6	100,2	118,8	126,4
mar	106,1	102,1	130,3	108,5	80,4	118,2	104,6	230,3	101,9	90,7	107,9	91,1	102,5	119,9	129,9
apr	105,6	104,7	120,9	107,9	83,7	115,1	106,0	257,9	102,6	89,7	110,3	96,5	99,6	120,0	126,6
mai	106,5	110,4	107,0	107,6	73,7	123,1	105,3	272,6	110,3	114,8	106,3	99,0	100,5	120,1	124,6
jun	108,3	106,5	118,8	110,3	84,3	136,4	105,7	258,9	105,2	110,8	108,4	95,5	101,4	122,1	129,9
jul	105,6	107,1	119,9	104,7	81,4	136,1	107,4	261,9	100,1	112,8	109,8	97,9	101,8	121,6	131,5
aug	105,5	94,8	119,3	108,0	80,1	113,5	105,8	276,1	98,0	116,8	108,1	95,2	105,6	123,6	130,6
sep	108,3	103,4	121,2	108,1	81,4	123,7	109,3	269,7	103,8	116,4	108,9	105,1	108,0	124,2	134,6
oct	108,9	110,2	117,8	108,6	76,5	133,3	107,8	268,1	107,0	123,1	107,7	100,9	106,4	125,7	137,0
nov	110,6	99,7	128,0	110,3	76,6	142,6	108,8	276,7	107,1	102,2	110,9	101,8	108,4	124,0	139,4
dec	110,2	101,4	135,5	109,2	80,7	135,3	107,7	260,1	106,1	132,8	107,6	107,0	111,0	124,6	142,1
1988 jan	110,3		122,1	108,9	83,6	125,3	108,4	293,7	116,7		109,8	139,1	108,1	126,5	141,7
feb	110,7		128,0	111,5		137,0	109,3		111,1		109,4		105,0	126,8	148,3
mar	110,6			113,0			109,0		108,0				104,6	128,4	
0408 - VERBRAUCHSGUETER															
SAISONBEREINIGT															
CONSUMPTION GOODS															
SEASONALLY ADJUSTED															
EUR 12 = 100															
1980	100,0	3,0	1,6	24,2	1,4	9,9	20,2	1,3	19,4	0,1	3,5	1,3	14,1		
1980 = 100															
1984	101,5	104,3	118,4	101,5	103,5	102,8	103,3	105,5	96,9	125,9	102,3		101,7	115,1	117,6
1985	104,0	106,9	122,0	106,6	111,4	104,0	104,5	107,2	97,9	132,6	104,0	117,5	103,6	116,7	124,2
1986	106,6	109,4	126,4	109,6	108,7	107,4	105,5	108,4	102,0	137,7	106,7	128,8	106,0	120,7	128,7
1987	109,4	111,1	121,9	110,6	103,2	114,1	108,3	114,5	104,4	134,7	108,3	130,2	111,1	124,4	126,7
1987 I	107,8	110,2	123,6	109,2	106,3	110,9	109,9	112,5	103,5	134,6	106,5		107,0	122,8	124,9
II	109,9	112,3	120,5	112,0	103,3	112,8	111,6	115,0	104,5	130,6	109,1		110,1	123,5	124,1
III	109,7	111,5	122,9	110,7	97,6	115,8	111,0	117,0	103,4	138,7	108,0		112,4	125,3	126,2
IV	110,7	110,6	119,5	110,2	104,0	116,9	112,3	114,0	105,7	135,5	109,0		114,7	126,0	129,8
1988 I	111,5			110,2			115,4		107,6				114,1	128,1	
1987 jan	105,5	110,7	119,3	107,0	101,9	105,6	108,0	108,1	100,3	140,1	105,3	124,3	105,3	121,4	125,5
feb	108,9	112,0	124,8	109,9	109,5	112,6	112,6	111,2	103,1	135,9	108,3	127,4	107,6	122,7	123,6
mar	109,3	107,8	126,7	110,6	106,7	114,1	110,3	117,5	104,3	129,0	105,8	128,6	107,9	123,5	126,4
apr	109,7	112,6	124,3	111,5	105,8	110,5	111,0	113,4	105,2	130,9	110,1	131,6	108,7	122,2	124,6
mai	109,7	112,8	117,4	111,7	103,6	111,5	111,1	115,9	104,8	132,9	109,4	129,8	110,2	123,6	121,0
jun	109,9	111,4	119,7	112,5	100,1	114,6	112,6	115,6	101,3	127,4	108,1	130,2	111,2	124,4	126,9
jul	110,3	112,6	126,1	109,5	103,5	121,9	111,2	114,4	103,7	139,0	109,8	133,4	111,9	124,5	127,4
aug	108,3	110,4	120,0	110,3	90,8	109,3	1								

ERZEUG. NACH PROD. BEREICH

PRODUCTION BY BRANCH

PRODUCTION PAR BRANCHE

	EUR 12	B	DK	D	GR	E	F	IRL	I	L	NL	P	UK	USA	JAP
0409 - ENERGIE - NACE 11-16		ENERGY - NACE 11-16											ENERGIE - NACE 11-16		
SAISONBEREINIGT		SEASONALLY ADJUSTED											DESAISONNALISE		
EUR 12 = 100															
1980	100,0	3,1	0,7	20,1	1,0	6,4	14,9	0,5	9,4	0,1	9,4	1,3	32,9		
1980 = 100															
1984	103,9	97,0	109,9	98,2	144,1	113,0	105,6	124,2	97,3	120,7	90,8		110,5		
1985	109,8	98,9	103,3	101,7	155,1	117,6	109,2	127,5	99,4	126,4	97,7	120,5	120,8		
1986	111,7	100,8	104,6	100,3	184,3	118,5	111,0	133,4	103,8	132,9	95,1	133,8	126,1		
1987	113,8	103,2	111,2	100,1	188,4	118,3	113,9	136,3	108,2	138,6			123,3		
1986 IV	110,8	96,2	111,8	98,6	166,8	118,4	110,4	137,6	107,5	137,4	95,8		122,9		
1987 I	113,0	101,3	102,7	100,3	167,3	115,9	117,3	134,8	105,7	134,7	100,8		125,8		
II	109,3	101,7	109,1	100,5	162,9	116,7	111,9	138,7	106,7	136,0	88,9		119,6		
III	110,3	103,3	107,4	98,6	167,7	121,4	111,1	139,5	109,1	137,6	91,2		122,2		
IV	112,7	105,0	118,5	99,7	173,9	118,1	114,1	132,7	111,1	146,0			123,3		
1986 nov	110,5	97,5	104,4	97,7	166,1	118,7	111,4	132,8	106,5	137,9	92,7		123,3		
dec	110,7	96,5	110,3	98,4	168,3	116,9	111,4	129,5	108,5	136,2	98,4		121,6		
1987 jan	114,6	105,8	104,2	101,7	163,6	116,7	118,9	133,7	106,5	129,2	106,6		125,8		
feb	110,4	102,2	100,8	99,3	174,7	117,8	111,8	134,6	104,8	133,7	90,5		123,3		
mar	113,6	97,0	104,0	100,6	163,9	113,7	114,8	137,5	106,1	140,7	106,7		127,5		
apr	107,6	101,7	103,2	98,4	167,3	114,4	106,6	132,2	103,5	131,9	83,4		122,3		
mai	111,9	103,2	110,9	101,6	159,9	115,3	114,0	162,1	108,1	132,7	93,3		123,6		
jun	108,9	99,3	107,2	101,3	160,8	119,9	114,2	123,1	108,7	142,4	90,6		116,1		
jul	111,2	102,9	108,4	98,6	164,2	120,9	112,9	139,3	107,4	135,6	94,7		123,1		
aug	111,3	104,5	106,8	99,8	168,8	120,2	111,3	151,8	107,8	130,9	93,4		123,9		
sep	108,7	102,8	103,4	98,1	173,0	122,8	109,2	128,5	112,2	145,3	85,6		119,4		
oct	111,3	103,8	107,4	99,4	175,0	119,3	114,0	128,3	112,3	140,5	94,7		121,1		
nov	112,4	108,4	130,1	99,3	175,2	118,4	113,6	136,5	110,6	143,7			122,4		
dec	114,0	101,1	128,5	100,9	170,8	117,3	115,5	132,6	111,1	153,2			127,2		
1988 jan	105,2		118,2	95,6		111,3	103,4	134,6	105,1				117,6		
0410 - METALLE - NACE 22		PRODUCTION OF METALS - NACE 22											METALLURGIE - NACE 22		
SAISONBEREINIGT		SEASONALLY ADJUSTED											DESAISONNALISE		
EUR 12 = 100															
1980	100,0	5,3	0,2	25,0	2,1	12,3	18,8	0,1	20,6	1,6	2,6	1,3	10,1		
1980 = 100															
1984	96,5	95,7	123,2	96,7	95,8	105,3	85,9	120,5	94,7	96,2	107,9	107,2	106,7	91,1	98,8
1985	98,1	94,8	129,9	100,1	93,2	106,7	84,7	128,0	96,9	105,3	105,5	104,0	111,7	89,0	100,3
1986	94,8	88,3	124,8	95,8	90,2	99,1	82,0	126,4	96,4	103,4	101,4	102,9	110,4	83,1	95,6
1987	94,9	86,8	125,3	94,2	89,0	98,1	82,1	131,2	97,3	97,4	105,4		118,2	90,1	98,2
1986 IV	92,2	84,0	127,5	93,3	87,5	94,6	80,2	121,5	93,6	100,1	100,3	103,2	114,6	82,2	94,0
1987 I	90,6	81,1	133,4	91,3	88,8	94,5	79,3	127,1	91,8	96,9	105,0	96,8	113,4	81,8	93,2
II	94,5	67,1	127,9	94,0	82,1	96,5	81,9	132,9	96,9	100,7	105,7	114,7	117,9	85,2	94,5
III	95,1	87,4	117,7	94,6	92,2	100,6	83,0	127,5	96,2	90,8	105,7	109,9	118,2	91,5	98,6
IV	96,3	88,7	119,3	95,0	90,6	98,3	82,8	133,9	101,5	97,6	106,8		122,3	99,1	103,8
1986 nov	92,8	84,8	118,8	94,5	84,1	93,3	80,4	129,0	91,8	105,2	103,5	101,0	119,0	83,5	93,3
dec	91,1	82,1	126,1	90,1	86,2	94,8	77,9	122,1	95,3	97,8	95,3	97,8	114,1	82,3	93,7
1987 jan	89,0	78,2	115,1	89,0	88,3	93,8	76,3	112,9	91,8	99,7	98,9	104,6	105,2	79,9	93,9
feb	91,6	76,8	126,1	91,1	89,4	93,9	79,8	133,6	91,8	95,7	108,3	107,5	119,9	81,7	91,9
mar	92,1	86,9	156,0	92,7	87,6	94,9	80,6	134,4	92,2	95,7	108,0	80,2	112,9	82,9	93,6
apr	92,2	89,0	129,6	91,0	87,6	89,7	81,3	124,6	94,9	100,2	102,7	114,9	113,5	83,3	94,4
mai	95,5	67,3	130,7	95,9	83,1	93,8	80,7	133,7	101,6	102,4	106,8	112,2	117,2	84,7	93,4
jun	95,0	84,9	126,2	93,7	77,2	105,7	83,6	140,2	92,9	96,0	101,8	117,4	120,9	86,8	95,4
jul	97,6	84,8	133,9	98,8	85,0	106,7	82,3	131,2	100,7	93,4	102,7	122,8	118,7	89,0	97,6
aug	93,7	86,8	104,3	94,6	99,5	94,9	83,5	129,2	92,3	88,4	107,3	111,0	119,6	92,3	98,0
sep	94,0	88,8	114,6	90,7	90,7	101,1	83,1	124,2	95,3	91,6	105,5	96,5	116,9	92,6	99,7
oct	96,2	89,8	110,4	93,9	90,4	96,5	81,9	144,0	102,7	101,2	108,4		122,5	97,9	101,9
nov	97,6	92,2	124,9	95,9	88,7	100,6	83,0	135,5	102,9	83,8	101,9		128,3	99,0	103,4
dec	95,4	85,0	124,9	94,9	92,1	97,8	83,8	122,3	98,8	106,7	108,6		116,7	100,6	105,7
1988 jan	101,2		123,8	100,5		91,4	85,5	136,5	108,8		118,3		133,3		
0411 - CHEMIE - NACE 25+26		CHEMICALS - NACE 25+26											CHIMIE - NACE 25+26		
SAISONBEREINIGT		SEASONALLY ADJUSTED											DESAISONNALISE		
EUR 12 = 100															
1980	100,0	4,3	1,1	23,6	0,9	9,7	19,8	1,5	16,8	0,0	4,5	1,5	16,2		
1980 = 100															
1984	111,6	111,9	120,7	108,7	114,0	103,2	114,5	158,7	106,3	117,7	131,3	111,9	114,1	114,3	105,1
1985	115,7	114,0	126,3	110,9	121,6	105,8	116,9	161,6	110,6	142,8	132,2	190,4	119,1	118,8	105,7
1986	116,6	115,5	131,7	110,0	115,6	107,4	118,1	160,9	111,9	160,6	130,8	211,9	120,8	124,0	105,0
1987	118,4	112,2	129,7	112,7	115,7	109,4	121,8	174,0	114,2	171,0			129,5	110,2	
1986 IV	116,9	116,1	130,8	109,5	110,5	107,3	118,6	163,7	110,8	111,7	135,8	230,9	124,9	125,7	106,5
1987 I	116,6	110,9	130,1	108,5	116,5	107,8	118,1	139,3	114,6	115,7	136,5	193,7	126,2	127,5	107,8
II	119,1	114,2	127,0	111,4	115,8	108,3	119,8	169,7	113,9	176,1	143,0	227,5	127,5	129,4	109,5
III	120,7	112,4	131,9	114,4	114,8	112,2	122,5	162,2	112,7	141,4	138,9	231,9	130,8	133,8	110,3
IV	120,5	110,6	129,0	115,8	114,5	108,0	121,7	215,4	114,5	187,1			133,3	112,0	
1986 oct	117,8	114,7	129,4	110,3	116,4	108,7	120,3	176,9	109,6	100,3	134,9	220,7	126,3	125,2	105,8
nov	116,0	116,5	124,8	109,7	109,3	106,8	117,7	164,1	108,1	117,2	133,2	216,7	123,3	124,4	106,5
dec	117,0	116,0	138,2	108,4	106,6	107,4	118,2	150,6	110,9	120,4	138,3	253,3	124,6	126,9	106,7
1987 jan	114,1	106,9	118,8	106,9	107,9	105,0	112,0	133,7	111,2	230,4	134,5	236,7	124,4	126,7	106,3
feb	118,3	112,5	127,8	109,8	121,8	108,2	119,5	144,7	116,5	163,4	137,2	202,1	127,2	127,1	105,6
mar	117,1	112,8	141,8	108,1	118,4	111,0	121,9	138,5	112,3	134,1	136,5	147,0	127,0	127,7	110,9
apr	118,4	118,1	124,9	111,8	117,0	108,8	118,9	167,3	111,1	130,9	140,6	196,4	127,9	128,9	108,8
mai	119,4	113,0	128,8	111,5	116,8	107,7	119,1	163,7	114,3	149,0	145,0	247,3	129,7	128,9	108,3
jun	118,7	112,4	127,5	110,7	113,4	108,1	121,0	179,8	111,2	227,9	142,8	234,6	126,0		

ERZUG. NACH PROD. BEREICH

PRODUCTION BY BRANCH

PRODUCTION PAR BRANCHE

	EUR 12	B	DK	D	GR	E	F	IRL	I	L	NL	P	UK	USA	JAP
0412 - METALLVERARBEITUNG - NACE 31-36				ENGINEERING - NACE 31-36						TRANSFORMATION DES METAUX - NACE 31-36					
SAISONBEREINIGT				SEASONALLY ADJUSTED						DESAISONNALISE					
EUR 12 = 100															
1980	100,0	3,0	1,1	31,7	0,8	7,0	20,3	0,5	14,8	0,1	3,6	0,8	16,4		
1980 = 100															
1984	97,8	100,9	113,9	100,1	88,8	92,9	94,7	167,2	93,1	139,4	105,3	91,1	99,6	116,3	135,3
1985	102,4	106,3	123,1	109,7	84,6	96,3	94,8	172,4	95,7	150,8	109,6	90,6	104,0	120,3	145,9
1986	105,0	107,2	127,4	114,0	89,0	105,4	95,0	186,2	100,2	157,9	110,7	103,0	101,7	120,8	146,7
1987	107,6	105,7	121,6	113,9	81,1	118,3	98,6	222,3	102,5	169,1			106,4	124,9	154,3
1986 IV	106,7	106,4	127,8	113,9	90,8	109,0	101,3	190,1	101,9	151,9	108,0	105,5	104,7	121,3	144,9
1987 I	105,1	106,0	121,4	112,0	84,6	110,6	100,8	195,3	99,9	149,6	109,1	101,0	102,2	122,6	147,4
II	108,5	109,8	118,7	115,3	80,7	115,1	103,1	225,3	104,8	162,6	108,5	104,1	103,7	123,5	147,1
III	106,8	101,4	119,1	112,7	81,1	118,8	102,9	234,4	98,7	173,8	109,1	108,4	107,4	125,4	155,0
IV	109,9	105,3	123,6	114,5	79,2	124,7	104,3	232,4	104,7	184,9			111,0	128,0	164,0
1986 nov	106,2	107,4	121,1	114,1	92,5	107,7	100,6	190,8	97,3	160,8	109,8	106,4	105,9	120,6	141,3
dec	106,2	104,3	132,7	111,9	89,0	106,8	100,3	196,2	104,0	142,1	104,7	105,6	104,9	121,7	147,9
1987 jan	101,9	106,3	115,8	108,2	77,1	104,8	98,1	186,9	95,8	148,8	108,7	98,7	98,0	120,9	145,5
feb	106,5	108,0	119,4	112,3	88,3	115,6	102,1	203,1	98,9	157,9	110,3	103,0	102,7	123,0	146,5
mar	107,4	104,0	127,1	114,4	87,1	113,3	101,5	196,8	100,5	141,4	107,6	101,8	104,8	123,4	149,3
apr	107,0	107,5	120,7	113,8	83,6	110,6	102,6	219,9	101,1	146,1	110,2	104,4	102,6	122,1	145,3
mai	107,7	112,3	116,3	114,1	76,9	114,7	102,8	233,6	106,7	164,5	106,3	105,3	103,6	122,3	144,1
jun	109,9	108,9	118,7	117,3	82,0	123,3	103,9	221,9	102,2	171,9	108,4	104,6	104,7	123,6	150,8
jul	106,8	105,1	119,4	110,4	85,9	127,2	104,5	226,6	99,6	173,1	110,1	105,8	105,2	123,2	153,3
aug	103,7	95,3	118,4	113,2	79,4	103,6	99,4	241,9	94,1	170,3	108,0	107,5	108,2	125,6	152,1
sep	108,9	103,7	120,2	114,0	79,7	118,4	104,8	233,8	101,6	176,2	108,9	112,0	108,8	125,9	158,3
oct	109,8	111,3	115,9	115,1	76,2	117,3	104,5	230,1	106,4	192,3			109,8	128,3	162,3
nov	110,0	102,1	122,6	114,8	78,9	124,2	104,8	240,3	104,9	175,0			110,9	128,0	162,8
dec	109,5	102,7	129,9	113,4	80,0	123,2	103,3	225,4	104,3	187,3			112,8	127,8	166,3
1988 jan			117,8	112,1			117,2	256,2	113,3				109,5		
0413 - ELEKTROTECHNIK - NACE 34				ELECTRICAL ENGINEERING - NACE 34						CONSTRUCTION ELECTRIQUE - NACE 34					
SAISONBEREINIGT				SEASONALLY ADJUSTED						DESAISONNALISE					
EUR 12 = 100															
1980	100,0	2,7	0,8	35,0	0,6	6,4	16,2	0,5	14,8	0,0	4,7	1,0	17,2		
1980 = 100															
1984	107,1	92,6	118,3	105,4	91,1	91,8	110,2	177,5	106,3	172,8	115,6	108,4	113,1	130,9	192,5
1985	113,9	94,9	128,5	119,4	104,4	91,6	113,0	183,5	108,1	178,1	120,0	158,7	115,8	129,2	213,2
1986	118,3	97,6	137,2	124,8	105,3	108,8	114,1	184,4	113,0	192,1	122,5	131,0	117,4	127,1	221,6
1987	120,5	93,5	140,2	124,6	91,3	129,8	115,0	204,1	118,7	171,5			119,3	132,3	243,9
1986 IV	120,1	99,0	140,4	127,7	116,5	117,4	116,2	183,2	116,3	187,8	122,0	131,2	120,3	128,9	222,5
1987 I	117,8	99,4	134,6	123,0	98,0	118,3	112,5	169,7	116,8	179,9	122,5	114,2	117,7	130,8	226,3
II	119,1	98,0	137,7	124,4	91,4	129,5	113,0	176,7	120,3	167,2	121,6	126,5	116,5	131,3	230,2
III	118,3	87,3	137,9	124,3	84,4	129,7	116,5	228,0	115,4	174,7	120,0	139,6	120,0	133,3	245,9
IV	121,3	90,6	144,7	125,0	88,1	140,2	117,0	233,9	120,9	163,2			122,1	135,5	266,3
1986 nov	119,7	98,3	131,8	128,3	117,0	111,0	117,3	181,2	110,8	200,9	124,4	134,1	121,0	128,0	219,3
dec	119,2	100,0	145,3	125,4	132,2	109,3	115,1	177,8	120,4	185,7	116,8	116,9	120,1	130,3	223,3
1987 jan	113,8	101,3	127,9	119,4	83,7	110,1	112,6	154,3	112,0	182,0	123,1	108,7	111,8	129,9	220,7
feb	117,7	101,8	135,4	122,7	108,3	118,4	112,6	177,1	119,0	186,6	121,6	108,0	117,6	131,1	224,8
mar	119,6	95,7	139,9	125,6	103,2	118,2	112,3	177,6	120,2	175,3	121,9	120,1	122,3	130,5	231,4
apr	118,2	98,2	135,2	124,2	97,4	115,0	113,0	201,9	119,3	165,9	122,7	129,3	116,4	129,4	224,4
mai	119,5	102,1	131,1	126,2	82,6	125,4	111,8	131,1	123,5	156,2	119,0	125,4	117,3	131,1	227,2
jun	118,4	94,5	143,2	122,2	95,4	134,3	113,8	197,0	118,3	176,4	123,0	122,9	116,9	132,4	237,1
jul	118,5	96,3	131,9	121,2	94,0	128,8	115,3	233,3	121,4	184,4	118,7	125,8	117,9	132,6	244,4
aug	115,1	76,8	134,2	125,0	83,0	128,4	116,6	230,0	103,9	177,3	118,7	133,6	122,9	134,0	242,8
sep	120,5	89,3	143,0	125,8	83,6	126,2	117,3	219,9	120,5	163,7	121,6	156,5	119,0	133,3	251,2
oct	121,6	99,1	132,9	125,8	87,5	128,7	117,2	228,1	126,7	153,8	117,7		121,6	135,2	265,9
nov	120,0	81,2	138,1	123,9	92,4	139,3	117,1	236,8	118,6	161,4	123,5		120,6	135,5	261,5
dec	121,9	91,4	160,4	124,8	84,8	147,5	116,9	236,8	120,4	175,7			124,2	135,9	269,0
1988 jan	122,2		134,0	125,1		124,2	115,7	235,5	130,5				119,8		
0414 - FAHRZEUGBAU - NACE 35+36				TRANSPORT EQUIPMENT - NACE 35+36						MATERIEL DE TRANSPORT - NACE 35+36					
SAISONBEREINIGT				SEASONALLY ADJUSTED						DESAISONNALISE					
EUR 12 = 100															
1980	100,0	2,4	0,6	28,7	0,9	8,6	26,3	0,3	13,5	0,0	2,2	1,2	15,4		
1980 = 100															
1984	97,2	112,0	99,5	107,9	81,8	99,5	91,0	92,7	102,3	81,2	101,4	63,3	85,9	115,8	104,2
1985	100,6	120,5	109,4	120,0	63,0	104,9	88,4	82,0	100,7	76,2	99,7	70,6	90,7	128,7	107,8
1986	105,4	129,5	109,5	125,5	77,7	115,9	92,2	78,8	110,4	85,7	100,8	75,3	89,1	131,6	104,9
1987	110,7	135,4	94,4	127,4	79,4	131,1	97,6	76,8	111,8	95,9			95,5	133,4	102,3
1986 IV	106,2	131,6	101,9	125,1	77,7	117,4	94,3	80,4	114,6	87,9	92,0	82,6	92,5	131,7	100,7
1987 I	106,2	130,4	93,7	125,6	77,1	123,8	96,1	75,5	111,6	96,9	97,5	80,1	89,1	134,7	102,1
II	111,4	140,8	97,2	132,3	82,5	126,9	100,2	75,3	116,3	93,2	96,8	81,2	92,9	132,3	97,9
III	106,7	133,7	92,3	125,1	81,9	132,5	95,7	84,3	105,8	91,4	96,8	83,6	96,2	130,9	101,6
IV	111,4	136,8	90,4	125,5	79,2	138,8	98,6	72,6	114,0	102,8			101,9	134,6	104,9
1986 oct	107,3	135,0	107,3	128,0	80,1	123,7	94,6	78,1	110,0	90,1	91,2	83,6	91,4	131,8	103,5
nov	104,4	135,7	96,9	120,2	80,8	116,1	94,6	75,8	107,5	87,3	94,5	83,4	90,7	131,6	96,9
dec	107,7	124,9	103,0	126,6	73,3	116,7	94,4	86,8	119,4	87,7	91,0	80,8	94,8	131,4	102,1
1987 jan	103,4	126,4	91,6	120,7	70,4	117,2	96,2	75,9	108,4	96,3	98,2	75,8	85,5	131,4	101,5
feb	107,8	133,4	92,6	127,7	80,9	130,9	96,5	77,9	111,7	98,6	102,7	87,2	88,7	136,4	102,1
mar	108,4	133,0	96,8	128,7	81,0	125,3	96,1	71,6	115,2	95,6	91,8	77,0	92,8	135,7	102,3
apr	108,6	139,2	100,0	126,3	84,2	121,0	99,7	76,9	1						

KONJUNKTUREMPF. BEREICHE

BRANCHES IN DIFFICULTIES

PROD: BRANCHES SENSIBLES

	EUR 12	B	DK	D	GR	E	F	IRL	I	L	NL	P	UK	USA	JAP
--	--------	---	----	---	----	---	---	-----	---	---	----	---	----	-----	-----

0415 - EISEN- UND STAHLINDUSTRIE
NACE 221 SAISONBEREINIGT

IRON AND STEEL - NACE 221
SEASONALLY ADJUSTED

SIDERURGIE - NACE 221
DESAISONALISE

1980 = 100

1984	94,1	92,0	74,5	93,4	112,7	106,2	81,2	3550,2	94,1	90,2	105,2			104,3
1985	96,8	89,2	76,9	96,8	119,9	107,6	81,3	4322,1	95,9	98,3	102,2	107,9		126,0
1986	92,0	82,0	86,3	90,1	121,4	96,3	76,8	4443,6	95,2	93,9	97,6	109,0		136,4
1987	91,5	82,2	84,5	89,1	117,1		76,4	4727,7	95,7	86,3	96,1			154,7
1987 I	87,7	72,2	92,1	85,0	112,6	87,4	74,3	4225,3	91,9	85,5	94,2			148,4
II	90,0	82,3	87,8	88,0	105,2		73,4	4607,5	95,6	90,1	93,2			155,4
III	92,1	83,7	71,9	89,4	129,9		77,0	4737,5	92,5	80,5	96,6			154,2
IV	93,9	87,1	85,4	91,1	116,0		78,3	5143,1	100,2	85,7	100,6			162,6
1988 I			92,4	95,7	111,5		66,3	5375,0	103,2	84,6	105,5			
1987 jan	85,6	68,6	81,1	81,7	112,2	90,5	70,6	3477,8	92,2	88,8	84,5			134,1
feb	88,6	64,9	89,8	85,5	117,1	89,6	76,3	4373,6	93,4	84,4	100,1			156,6
mar	87,4	81,6	103,4	87,1	109,9	81,6	75,5	4749,1	91,3	84,9	98,0			149,9
apr	88,1	82,3	85,2	83,9	114,0	83,8	74,7	5053,3	95,1	90,2	89,5			144,2
mai	92,0	83,7	85,2	91,2	107,7		73,0	4224,8	101,8	92,6	91,2			148,7
jun	88,9	80,9	92,5	87,3	94,4		74,6	4590,0	89,5	84,4	91,2			167,0
jul	91,6	83,0	77,7	94,3	104,0		72,3	4852,8	96,5	82,7	95,9			151,0
aug	95,3	86,1	61,2	89,3	144,8		81,8	3771,1	89,6	76,2	95,0			157,6
sep	89,2	81,4	79,3	84,7	136,1		76,3	5623,5	90,1	81,4	98,1			152,6
oct	93,0	85,8	85,1	90,3	122,7		75,7	4952,5	97,6	89,7	100,6			163,7
nov	94,0	89,6	78,2	91,0	115,5		77,1	4870,5	100,9	70,8	93,3			174,3
dec	93,9	86,3	90,1	91,6	110,4		81,6	5537,4	100,8	95,5	107,0			146,7
1988 jan	99,7		83,2	94,9	108,2		78,8	5403,8	113,9	86,4	105,7			177,1
feb	96,2		95,0	95,7	117,8		77,1	5686,6	98,0	83,4	104,9			167,1
mar			93,2	97,8	108,9		45,7	5093,0	98,3	84,0	107,8			

0416 - TEXTILIEN - NACE 43
SAISONBEREINIGT

TEXTILES - NACE 43
SEASONALLY ADJUSTED

TEXTILES - NACE 43
DESAISONALISE

EUR 12 = 100

1980	100,0	3,3	0,8	14,7	4,2	8,8	15,6	0,8	34,7	0,1	1,5	5,1	10,4		
1984	94,7	104,2	118,8	91,5	92,1	91,6	90,6	93,3	96,4	101,0	97,4	105,9	94,1	103,3	99,0
1985	96,7	105,0	116,8	94,7	95,6	95,8	89,0	87,5	97,6	108,3	102,0	114,3	98,4	101,3	98,4
1986	98,9	106,0	116,5	95,3	102,1	103,6	86,1	87,2	101,2	98,3	101,3	120,8	98,9	108,3	94,3
1987	98,5	103,5	112,9	94,2	104,2	107,5	82,4	88,3	103,8	98,2			102,4	93,0	
1986 IV	97,6	103,1	109,7	95,3	101,2	106,4	84,7	86,2	99,8	98,8	101,7	120,2	99,9	111,7	92,7
1987 I	96,9	101,7	108,9	93,9	100,7	105,5	83,9	85,4	100,3	88,1	98,9	118,7	99,2	110,7	92,4
II	101,2	105,2	113,3	94,4	107,8	106,5	83,7	90,5	108,5	104,8	99,0	123,2	100,6	114,7	92,1
III	96,6	101,9	114,8	94,4	104,6	107,7	81,8	88,9	100,2	98,0	99,2	120,4	102,1	117,9	93,0
IV	97,8	104,6	113,0	93,3	103,0	109,0	80,2	88,3	103,9	99,9			105,8	93,7	
1986 nov	98,1	103,8	104,2	94,7	106,7	105,1	83,6	87,2	102,0	101,7	102,1	117,7	102,6	111,6	92,0
dec	96,1	100,8	112,9	94,1	101,1	101,6	84,0	85,3	97,4	105,2	100,7	117,8	98,1	112,0	92,9
1987 jan	94,6	101,6	97,8	92,2	99,4	104,4	82,3	86,8	96,6	92,3	99,5	117,3	98,9	109,9	93,4
feb	97,1	102,4	108,0	94,8	102,2	106,2	82,3	84,5	101,2	86,9	99,8	120,6	98,6	110,4	91,9
mar	98,1	101,1	119,4	93,5	103,8	105,1	85,3	84,5	103,6	84,8	97,7	118,6	99,6	112,4	91,8
apr	101,5	104,5	111,0	93,8	105,8	107,2	83,9	93,3	109,9	89,1	100,5	125,3	100,0	114,9	92,2
mai	101,3	105,6	113,6	94,7	107,5	106,6	83,4	87,2	110,6	115,4	97,8	119,5	99,5	113,9	91,3
jun	100,7	105,2	114,9	93,5	109,5	103,4	83,7	90,8	107,4	108,8	98,2	125,4	101,4	115,5	92,7
jul	98,3	96,8	120,3	90,9	97,0	111,4	81,3	86,5	106,9	109,3	106,8	130,4	101,8	117,1	92,8
aug	93,4	101,7	107,3	96,7	104,2	97,1	84,7	88,6	93,2	83,1	92,9	111,8	104,0	118,9	92,6
sep	98,1	106,8	116,7	94,9	111,1	108,6	78,4	91,7	101,2	100,4	98,7	117,9	100,7	117,7	93,3
oct	98,8	107,5	109,4	94,6	96,2	107,4	78,8	90,0	106,3	97,6			105,4	117,0	93,9
nov	98,6	102,6	114,6	93,5	107,1	107,8	77,3	88,0	105,5	107,7			106,4	118,2	93,3
dec	96,8	103,5	114,9	92,1	105,5	107,5	80,9	87,4	100,9	95,1			105,5		93,6
1988 jan	100,7		107,9	93,0		103,5	85,4	93,8	109,4				106,1		

0417 - NAHRUNGSMITTEL - NACE 41-42
GETRAENKE UND TABAK

FOOD - NACE 41-42
DRINK AND TOBACCO

PRODUITS ALIMENTAIRES NACE 41-42
BOISSON ET TABAC

EUR 12 = 100

1980	100,0	3,3	2,2	20,8	1,8	11,2	20,8	2,1	15,6	0,1	5,0	1,5	15,8		
1984	103,2	111,9	111,5	96,7	108,5	111,7	105,3	110,1	100,9	129,6	107,9	98,1	101,9	112,6	101,4
1985	103,9	115,2	115,6	97,6	117,8	117,3	100,0	114,8	105,2	139,8	110,1	97,2	101,0	115,6	102,0
1986	105,6	116,9	121,0	99,3	112,8	115,5	100,5	119,1	109,5	148,3	111,8	113,0	102,5	118,7	102,8
1987	108,3	118,4	117,1	100,3	104,6	125,8	102,7	126,8	115,2	143,1			103,9		103,1
1986 IV	107,9	115,9	121,4	100,5	110,8	123,5	101,5	120,0	113,4	150,0	113,4	114,5	104,8	119,3	103,4
1987 I	107,3	118,9	117,8	99,5	111,1	121,1	103,5	125,6	111,4	144,9	111,4	114,4	103,2	120,1	103,6
II	108,1	119,1	116,8	99,9	104,6	124,8	103,6	127,1	111,6	138,7	112,5	118,6	104,3	121,3	104,6
III	108,9	119,5	118,1	100,9	98,5	128,2	100,6	128,2	118,2	143,4		127,0	103,8	123,1	101,5
IV	108,8	115,9	115,7	100,9	104,2	129,0	103,1	126,2	119,4	145,5			104,2		102,8
1986 nov	107,5	118,2	117,8	99,9	117,0	123,0	100,0	122,9	113,0	151,9	113,5	114,5	104,8	119,3	102,2
dec	107,5	112,3	121,6	99,7	110,7	120,7	101,3	115,3	114,9	147,1	111,7	115,0	105,1	120,3	104,7
1987 jan	105,8	122,1	118,9	98,6	106,3	116,6	102,5	120,8	109,3	152,3	109,8	114,0	101,8	118,3	106,2
feb	107,6	120,7	119,2	100,4	115,1	121,3	103,4	122,7	109,9	144,4	112,9	114,4	104,8	120,5	102,1
mar	108,5	114,0	115,3	99,3	111,9	125,5	104,5	133,3	115,0	137,9	111,4	114,8	103,1	121,3	102,5
apr	108,5	120,0	125,4	100,6	108,9	122,1	104,0	123,9	112,6	142,5	113,8	119,8	104,0	120,1	105,6
mai	107,6	118,3	111,9	99,9	104,9	122,9	102,0	128,8	112,1	139,8	111,7	115,4	104,6	121,7	104,2
jun	108,3	119,1	113,0	99,0	100,0	129,4	104,6	128,6	110,1	133,8	112,1	120,7	104,2	122,0	104,1
jul	109,6	120,1	119,4	99,7	107,8	135,0	102,8	124,9	115,7	145,1	111,3	122,6	103,4	122,7	103,7
aug	107,2	116,5	114,4	101,7	90,0	120,9	94,5	128,5	120,4	140,1	110,5	136,6	104,4	123,2	99,1
sep	110,0	121,9	120,4	101,3	97,8	128,7	104,5								

KONJUNKTUREMPF. BEREICHE

BRANCHES IN DIFFICULTIES

PROD: BRANCHES SENSIBLES

	EUR 12	B	DK	D	GR	E	F	IRL	I	L	NL	P	UK	USA	JAP
--	--------	---	----	---	----	---	---	-----	---	---	----	---	----	-----	-----

0418 - BEKLEIDUNG - NACE 453+454+456
SAISONBEREINIGT

CLOTHING - NACE 453+454+456
SEASONALLY ADJUSTED

HABILLEMENT - NACE 453+454+456
DESAISONNALISE

EUR 12 = 100

1980	100,0	2,7	0,9	18,2	2,0	13,8	14,4	0,8	31,3	0,0	1,5	1,8	12,7		
1980 = 100															
1984	91,3	94,3	119,8	82,0	76,3	75,3	96,5	100,5	98,2		84,9		103,4	105,6	99,4
1985	100,3	93,3	125,8	81,8	75,7	79,3	98,1	100,9	96,1		82,0	109,2	108,1	103,2	
1986	102,7	97,2	119,1	83,2	75,2	81,9	97,1	106,2	99,2		83,0	132,3	110,2	106,0	
1987	89,2	90,9	102,6	79,8	69,4	80,0		100,5	91,1				111,3		
1986 IV	91,7	95,4	108,2	82,9	73,8	79,2		107,8	95,5		85,0		113,1	107,8	
1987 I	91,8	90,4	108,5	81,9	68,0	82,3		96,8	99,8		77,1		106,3	109,0	
II	88,7	89,9	99,3	80,6	65,2	79,7		104,0	90,9		77,1		110,0	109,3	
III	87,1	89,2	103,2	79,7	68,5	79,2		102,0	87,7		75,5		112,0	111,6	
IV	87,2	92,5	96,6	77,2	73,7	78,3		99,0	87,2				115,0		
1986 oct	91,7	97,0	107,5	84,6	73,4	83,4		107,2	89,9		84,6		115,4	107,1	
nov	91,6	94,6	100,6	82,2	73,1	77,1		109,8	94,7		87,2		115,8	107,0	
dec	91,6	95,5	116,0	82,5	75,2	77,0		106,5	97,5		82,8		108,6	108,5	
1987 jan	90,0	93,6	105,1	81,6	66,8	72,8		97,0	97,3		80,7		107,5	108,5	
feb	93,0	92,1	112,3	84,5	70,8	84,7		97,9	98,3		80,7		107,5	109,5	
mar	91,9	85,8	108,4	79,6	66,5	85,9		96,1	100,0		70,2		103,6	108,7	
apr	90,2	88,5	92,2	78,5	66,1	80,8		105,9	96,8		77,2		108,5	108,2	
mai	89,1	92,4	96,3	83,5	65,6	80,4		105,9	89,0		78,4		110,7	109,4	
jun	86,9	88,0	107,8	79,6	62,3	77,4		100,4	86,4		74,7		110,2	110,6	
jul	89,5	89,1	127,3	78,0	68,1	84,8		103,8	90,3		82,9		111,8	112,2	
aug	86,5	93,1	95,9	81,1	67,5	76,5		97,9	88,3		69,2		113,8	111,7	
sep	85,5	85,8	88,2	78,9	69,2	76,8		104,2	84,2		75,8		109,7	110,8	
oct	87,7	91,4	86,6	78,6	66,0	80,6		102,6	86,8		68,1		116,7	111,8	
nov	87,5	90,5	95,2	76,4	75,4	79,8		98,7	86,8				115,9		
dec	86,1	91,9	105,9	77,4	78,4	75,8		96,1	87,6				112,4		

0419 - SCHUHE - NACE 451+452
SAISONBEREINIGT

FOOTWEAR - NACE 451+452
SEASONALLY ADJUSTED

CHAUSSURES - NACE 451+452
DESAISONNALISE

EUR 12 = 100

1980	100,0	0,4	0,6	11,7	1,4	10,5	16,3	0,6	45,5	0,0	1,1	2,1	9,9		
1980 = 100															
1984	94,9	93,4	110,4	88,3	83,1	132,1	100,8	88,7	90,1		71,3		87,9	77,4	98,9
1985	91,1	86,6	105,0	84,7	113,3	112,5	100,1	66,7	86,0		72,7	194,0	88,8	67,7	
1986	87,6	79,9	103,8	76,6	109,3	96,5	97,1		84,1		72,3	214,4	92,5	59,1	
1987	80,0	70,7	111,5	70,1	102,6		88,0		76,7				92,6		
1986 IV	86,8	75,0	94,9	73,7	105,5	95,4	96,4		81,9		70,9		91,6	56,5	
1987 I	81,8	69,2	94,6	73,0	104,0	90,5	88,5		75,8		70,3		92,0	54,6	
II	83,2	74,5	131,7	70,3	99,6	97,2	89,7		77,6		73,1		90,9	55,9	
III	80,2	71,5	112,5	67,8	95,1		89,0		75,8		69,2		92,4	54,4	
IV	77,4	65,5	107,6	68,8	105,0		82,2		74,6				93,2		
1986 oct	87,5	74,2	98,3	71,7	111,5	97,3	98,2		81,4		71,0		95,6	56,1	
nov	86,6	72,5	92,9	74,8	89,8	94,8	93,8		83,8		70,6		94,6	57,0	
dec	85,3	69,0	93,5	74,3	114,8	93,3	98,5		78,9		70,1		88,5	55,7	
1987 jan	81,6	72,1	85,6	74,9	107,2	86,8	86,8		75,8		66,1		90,9	54,0	
feb	81,2	67,2	94,0	73,7	105,0	90,7	90,0		73,7		76,9		91,3	54,8	
mar	80,6	66,5	104,2	70,5	100,4	91,2	87,8		73,5		68,1		94,2	54,3	
apr	83,1	71,7	141,7	70,5	100,1	96,5	88,1		77,2		73,9		90,9	55,4	
mai	82,4	74,9	128,3	70,3	100,3	95,9	91,0		75,1		71,7		92,5	55,0	
jun	81,8	72,8	123,4	68,5	99,5	97,0	90,2		74,9		72,0		90,5	56,5	
jul	82,0	74,0	123,9	68,7	104,5		90,9		76,0		81,4		96,5	53,8	
aug	79,4	79,7	122,7	67,6	99,2		91,2		73,9		63,0		96,7	54,8	
sep	77,3	64,4	93,2	66,1	83,0		85,5		71,9		66,0		85,3	55,7	
oct	79,2	59,1	119,7	67,8	93,5		82,1		76,5		68,5		98,1	53,8	
nov	77,8	66,6	90,9	69,1	127,4		80,2		75,3		62,3		91,2	50,1	
dec	73,3	68,8	112,7	67,3	94,3		82,7		67,6				91,8		

0420 - PAPIER UND PAPPE - NACE 471+472
SAISONBEREINIGT

PAPER AND PAPERBOARD - NACE 471+472
SEASONALLY ADJUSTED

PAPIER ET CARTON - NACE 471+472
DESAISONNALISE

EUR 12 = 100

1980	100,0	3,1	1,2	29,5	0,9	11,0	12,8	0,6	17,7	0,0	3,4	2,8	17,0		
1980 = 100															
1984	104,6	110,9	126,5	107,4	116,8	104,1	109,4	77,2	103,5		116,4	124,1	91,7	115,1	108,6
1985	105,6	113,1	125,0	109,4	135,3	104,7	109,0	78,1	101,1		120,4	152,8	91,0	115,4	111,6
1986	109,1	115,0	125,7	112,2	155,9	112,3	112,2	83,0	104,2		126,1	161,0	92,7	123,4	114,8
1987	111,0	124,6	126,9	117,0	179,6	114,5	116,6	84,7	106,0				96,1	122,5	
1986 IV	110,3	117,1	123,2	113,9	155,4	115,3	114,1	83,0	104,9		126,9	166,4	94,4	126,8	118,3
1987 I	111,0	122,1	128,2	115,3	177,7	114,7	115,7	83,9	104,3		125,6	171,5	93,7	126,6	120,5
II	111,9	125,3	129,0	114,5	175,4	116,4	115,1	84,2	106,8		128,0	164,8	95,7	128,5	121,3
III	112,9	127,5	127,8	117,8	184,5	113,7	118,6	86,3	104,6		130,1	154,1	97,7	133,5	122,8
IV	112,8	125,2	123,3	119,5	183,3	114,2	119,6	84,4	107,6				97,4	125,3	
1986 nov	110,5	115,1	119,4	113,5	143,2	114,5	110,9	83,9	108,6		128,5	173,5	94,9	126,0	117,1
dec	109,8	118,4	123,6	113,0	158,3	115,5	114,8	85,4	102,1		127,6	164,4	95,3	128,4	119,7
1987 jan	108,7	118,8	122,8	113,0	178,4	112,2	112,4	82,5	105,5		126,0	165,0	89,8	126,0	119,3
feb	111,9	125,9	126,6	116,6	177,5	114,2	116,1	86,7	103,9		126,6	173,1	95,8	127,3	119,7
mar	112,5	121,3	134,9	117,2	181,5	118,1	117,4	82,2	104,1		124,9	175,8	94,7	126,8	121,8
apr	111,3	125,3	125,8	113,6	183,6	117,0	114,8	85,8	104,8		132,2	164,7	95,5	127,7	120,9
mai	113,1	126,5	129,3	118,0	176,3	114,4	113,0	84,6	112,3		126,1	166,1	95,2	128,4	121,4
jun	111,2	124,0	130,9	112,3	169,3	119,1	117,5	82,5	103,6		126,8	165,5	96,2	129,4	121,7
jul	112,7	124,7	126,9	115,5	168,4	114,1	117,5	83,8	105,3		130,9	173,4	98,1	133,6	121,2
aug	112,0	129,5	126,5	118,7	180,1	111,8	117,2	85,2	104,6		129,9	127,7	98,0	133,7	123,4
sep	113,3	126,1	129,6	119,2	197,6	115,2	120,4	80,1	103,8		129,0	161,1	96,9	133,1	123,7
oct	113,4	127,9	116,1	119,7	184,0	114,3	117,9	80,4	110,6		132,4		97,4	131,7	124,3
nov	112,8	128,4	122,3	119,5	181,9	113,8	119,8	83,4	106,4		132,3				

MEINUNGSUMFRAGE: INDUSTRIE

OPINIONS IN INDUSTRY

OPINIONS DANS L'INDUSTRIE

	EUR 10	B	DK	D	GR	E	F	IRL	I	L	NL	P	UK	USA	JAP
--	--------	---	----	---	----	---	---	-----	---	---	----	---	----	-----	-----

0501 - PRODUKTIONSAUSSICHTEN
GESAMTE INDUSTRIE - NACE 2-4PRODUCTION EXPECTATIONS
ALL INDUSTRY - NACE 2-4PERSPECTIVES DE PRODUCTION
ENSEMBLE DE L'INDUSTRIE - NACE 2-4

%, BALANCE

1984	5,9	-3,0	26,5	4,2	23,5	-9,2	2,9	8,1	-6,7	5,9				20,4
1985	6,8	-5,5	17,8	3,8	22,0	-2,9	5,4	8,0	-0,4	3,8				20,4
1986	5,6	-8,9	6,8	2,5	15,3	1,1	9,3	9,6	-20,6	3,9				11,4
1987	9,0	-7,1	4,0	-1,2	16,2	4,3	14,1	9,8	-10,2	2,5				31,1
1987 I	10,0	-8,3	-5,0	-0,3	9,3	4,0	25,0	16,7	-38,0	4,3				28,3
II	10,0	-7,7	9,0	-2,0	19,3	6,7	18,3	10,7	-6,3	1,7				34,0
III	8,0	-9,0	-1,0	0,0	25,3	1,0	14,7	6,3	2,0	3,3				31,3
IV	8,0	-3,3	13,0	-2,3	10,7	5,7	-1,7	5,7	1,3	0,7				30,7
1988 I	13,3	-5,3	-9,0	1,3	25,3	9,3	6,0	20,0	3,0	2,3				33,0
1987 feb	10,0	-5,0	-5,0	-1,0	3,0	1,0	37,0	17,0	-38,0	8,0				30,0
mar	13,0	-10,0	-5,0	-1,0	18,0	10,0	23,0	16,0	-32,0	5,0				38,0
apr	12,0	-5,0	9,0	0,0	25,0	13,0	25,0	17,0	-33,0	3,0				29,0
mai	11,0	-5,0	9,0	-2,0	16,0	6,0	10,0	12,0	8,0	1,0				35,0
jun	7,0	-13,0	9,0	-4,0	17,0	1,0	20,0	3,0	6,0	1,0				38,0
jul	2,0	-10,0	-1,0	-5,0	17,0	-3,0	4,0	-1,0	2,0	0,0				24,0
aug	10,0	-8,0	-1,0	1,0	25,0	1,0	16,0	4,0	2,0	1,0				40,0
sep	12,0	-9,0	-1,0	4,0	34,0	5,0	24,0	16,0	2,0	9,0				30,0
oct	10,0	-3,0	13,0	2,0	23,0	11,0	3,0	7,0	2,0	5,0				28,0
nov	8,0	-5,0	13,0	-4,0	4,0	2,0	0,0	7,0	1,0	1,0				35,0
dec	6,0	-2,0	13,0	-5,0	5,0	4,0	-8,0	3,0	1,0	-4,0				29,0
1988 jan	8,0	-9,0	-9,0	-5,0	20,0	5,0	-1,0	18,0	-4,0	-3,0				26,0
feb	14,0	-4,0	-9,0	3,0	34,0	10,0	9,0	19,0	6,0	4,0				36,0
mar	18,0	-3,0	-9,0	6,0	22,0	13,0	10,0	23,0	7,0	6,0				37,0
apr	12,0	1,0	7,0	4,0	24,0	14,0	18,0	9,0	7,0	6,0				29,0

0502 - AUFTRAGSBESTAND
GESAMTE INDUSTRIE - NACE 2-4ORDER BOOKS
ALL INDUSTRY - NACE 2-4CARNET DE COMMANDES
ENSEMBLE DE L'INDUSTRIE - NACE 2-4

%, BALANCE

1984	-22,8	-24,2	30,0	-22,1	-29,9	-34,2	-29,2	-27,1	7,5	-11,4				-11,2
1985	-16,6	-23,9	24,8	-13,6	-27,4	-29,7	-22,6	-21,2	2,0	-5,6				-6,1
1986	-18,7	-25,2	9,3	-14,8	-19,8	-23,3	-22,6	-20,4	-1,3	-11,6				-17,3
1987	-12,9	-27,2	-16,5	-23,9	-27,0	-17,3	-10,2	-8,7	-37,2	-15,5				6,6
1987 I	-17,0	-26,3	-13,0	-24,3	-28,7	-24,7	-16,7	-11,0	-35,0	-15,3				-4,3
II	-13,7	-30,3	-16,0	-23,7	-29,0	-18,7	-3,3	-7,7	-40,7	-17,7				5,7
III	-12,3	-28,0	-17,0	-23,7	-27,3	-16,0	-12,0	-10,7	-45,3	-14,0				9,7
IV	-8,7	-24,0	-20,0	-24,0	-23,0	-10,0	-9,0	-5,3	-28,0	-15,0				15,3
1988 I	-4,0	-16,7	-8,0	-21,0	-25,3	-5,3	-12,7	-2,0	-1,0	-11,0				23,7
1987 feb	-16,0	-29,0	-13,0	-24,0	-28,0	-25,0	-16,0	-11,0	-52,0	-14,0				1,0
mar	-15,0	-23,0	-13,0	-25,0	-31,0	-24,0	1,0	-9,0	-45,0	-15,0				3,0
apr	-14,0	-31,0	-16,0	-24,0	-26,0	-19,0	0,0	-6,0	-42,0	-16,0				2,0
mai	-13,0	-29,0	-16,0	-23,0	-30,0	-18,0	-6,0	-10,0	-39,0	-19,0				11,0
jun	-14,0	-31,0	-16,0	-24,0	-31,0	-19,0	-4,0	-7,0	-41,0	-18,0				4,0
jul	-13,0	-27,0	-17,0	-25,0	-34,0	-18,0	-13,0	-8,0	-46,0	-13,0				6,0
aug	-11,0	-29,0	-17,0	-23,0	-34,0	-16,0	-17,0	-7,0	-46,0	-14,0				13,0
sep	-13,0	-28,0	-17,0	-23,0	-21,0	-14,0	-6,0	-17,0	-44,0	-15,0				10,0
oct	-9,0	-24,0	-20,0	-23,0	-22,0	-10,0	-9,0	-4,0	-48,0	-14,0				12,0
nov	-10,0	-25,0	-20,0	-24,0	-20,0	-13,0	-7,0	-8,0	-40,0	-14,0				14,0
dec	-7,0	-23,0	-20,0	-25,0	-27,0	-7,0	-11,0	-4,0	4,0	-17,0				20,0
1988 jan	-6,0	-22,0	-8,0	-24,0	-26,0	-8,0	-11,0	-3,0	1,0	-12,0				23,0
feb	-4,0	-15,0	-8,0	-21,0	-21,0	-3,0	-15,0	-4,0	-2,0	-10,0				24,0
mar	-2,0	-13,0	-8,0	-18,0	-29,0	-5,0	-12,0	1,0	-2,0	-11,0				24,0
apr	0,0	-11,0	3,0	-15,0	-25,0	3,0	-5,0	7,0	7,0	-7,0				17,0

0503 - LAGERBESTAENDE AN FERTIGERZEUGNISSEN
GESAMTE INDUSTRIE - NACE 2-4STOCKS OF FINISHED PRODUCTS
ALL INDUSTRY - NACE 2-4STOCKS DE PRODUITS FINIS
ENSEMBLE DE L'INDUSTRIE - NACE 2-4

%, BALANCE

1984	12,6	10,0	0,3	8,1	17,6	19,4	6,2	16,2	0,7	9,6				10,3
1985	11,8	10,1	4,5	6,3	11,8	17,8	7,5	15,6	2,3	3,6				13,3
1986	12,0	7,3	13,0	7,3	10,4	14,7	12,4	13,5	2,2	6,3				15,5
1987	6,8	7,8	10,3	10,0	13,3	8,1	6,8	6,4	0,2	3,7				1,2
1987 I	10,0	7,3	13,0	11,7	8,0	14,0	6,7	9,3	4,0	5,0				7,7
II	8,0	9,3	19,0	10,7	17,3	10,3	7,7	8,7	0,3	4,0				0,3
III	5,0	7,7	7,0	9,3	14,7	5,0	8,0	4,0	-1,7	2,3				0,0
IV	4,0	7,0	2,0	8,3	13,0	3,0	5,0	3,7	-2,0	3,3				-3,3
1988 I	4,7	4,0	-5,0	8,0	20,0	6,7	3,7	5,0	0,0	4,0				-0,3
1987 feb	11,0	8,0	13,0	14,0	7,0	15,0	6,0	11,0	8,0	5,0				6,0
mar	10,0	7,0	13,0	12,0	8,0	14,0	5,0	11,0	3,0	5,0				6,0
apr	9,0	11,0	19,0	12,0	12,0	7,0	8,0	8,0	5,0	4,0				6,0
mai	7,0	6,0	19,0	10,0	15,0	11,0	8,0	10,0	-3,0	4,0				-1,0
jun	8,0	11,0	19,0	10,0	25,0	13,0	7,0	8,0	-1,0	4,0				-4,0
jul	7,0	9,0	7,0	11,0	23,0	6,0	9,0	6,0	3,0	2,0				0,0
aug	4,0	3,0	7,0	9,0	15,0	5,0	9,0	2,0	-1,0	2,0				-2,0
sep	4,0	11,0	7,0	8,0	6,0	4,0	6,0	4,0	-7,0	3,0				2,0
oct	3,0	7,0	2,0	9,0	11,0	3,0	5,0	3,0	-3,0	3,0				-7,0
nov	4,0	8,0	2,0	9,0	10,0	1,0	2,0	4,0	-4,0	3,0				-5,0
dec	5,0	6,0	2,0	7,0	18,0	5,0	8,0	4,0	1,0	4,0				2,0
1988 jan	4,0	0,0	-5,0	8,0	18,0	4,0	-2,0	4,0	0,0	5,0				-1,0
feb	5,0	5,0	-5,0	8,0	19,0	10,0	5,0	5,0	0,0	4,0				-2,0
mar	5,0	7,0	-5,0	8,0	23,0	6,0	8,0	6,0	0,0	3,0				2,0
apr	3,0	-2,0	6,0	4,0	18,0	7,0	6,0	-3,0	-1,0	2,0				3,0

MEINUNGSUMFRAGE: INDUSTRIE
OPINIONS IN INDUSTRY
OPINIONS DANS L'INDUSTRIE

	EUR 10	B	DK	D	GR	E	F	IRL	I	L	NL	P	UK	USA	JAP
--	--------	---	----	---	----	---	---	-----	---	---	----	---	----	-----	-----

**0504 - PRODUKTIONSAUSSICHTEN
GRUNDSTOFFE UND PRODUKTIONSGUETER**
**PRODUCTION EXPECTATIONS
INTERMEDIATE GOODS**
**PERSPECTIVES DE PRODUCTION
BIENS INTERMEDIAIRES**

%, BALANCE

1984	6,3	-1,0	20,8	4,3	23,3	-3,1	2,3	6,8	-9,1	5,6					16,5
1985	4,7	-9,7	19,0	2,3	20,1	-2,1	1,5	4,5	-2,8	4,2					14,4
1986	4,8	-14,4	14,3	1,2	13,4	2,6	-5,6	7,4	-28,3	4,4					11,7
1987	9,6	-4,9	9,5	0,3	18,4	6,8	-4,2	8,3	-16,9	4,6					29,2
1987 I	10,3	-14,0	6,0	2,3	7,0	8,0	8,0	13,0	-54,0	8,3					26,3
II	12,3	-5,7	23,0	0,7	25,7	8,3	-2,3	12,7	-15,7	4,7					34,3
III	9,0	-1,7	6,0	0,7	30,7	2,7	3,7	5,3	0,0	2,3					31,3
IV	6,7	1,7	3,0	-2,7	10,3	8,3	-26,0	2,3	2,0	3,0					24,7
1988 I	14,0	0,0	-1,0	0,7	28,7	18,7	-5,3	16,7	-1,7	4,3					29,3
1987 feb	11,0	-11,0	6,0	2,0	-3,0	7,0	30,0	13,0	-56,0	12,0					27,0
mar	14,0	-8,0	6,0	2,0	21,0	13,0	9,0	15,0	-49,0	8,0					35,0
apr	16,0	-5,0	23,0	3,0	32,0	17,0	11,0	18,0	-51,0	5,0					35,0
mai	12,0	-4,0	23,0	1,0	20,0	4,0	-7,0	16,0	5,0	4,0					33,0
jun	9,0	-8,0	23,0	-2,0	25,0	4,0	-11,0	4,0	-1,0	5,0					35,0
jul	3,0	-5,0	6,0	-5,0	23,0	-5,0	-16,0	1,0	-3,0	1,0					26,0
aug	10,0	-3,0	6,0	0,0	31,0	3,0	3,0	5,0	1,0	-4,0					38,0
sep	14,0	3,0	6,0	7,0	38,0	10,0	24,0	10,0	2,0	10,0					30,0
oct	10,0	8,0	3,0	2,0	24,0	12,0	-16,0	10,0	0,0	4,0					22,0
nov	5,0	-1,0	3,0	-3,0	3,0	4,0	-24,0	-5,0	2,0	5,0					29,0
dec	5,0	-2,0	3,0	-7,0	4,0	9,0	-38,0	2,0	4,0	0,0					23,0
1988 jan	8,0	-3,0	-1,0	-6,0	23,0	15,0	-3,0	12,0	-8,0	0,0					20,0
feb	16,0	-3,0	-1,0	1,0	36,0	21,0	-11,0	18,0	0,0	7,0					33,0
mar	18,0	6,0	-1,0	7,0	27,0	20,0	-2,0	20,0	3,0	6,0					35,0
apr	12,0	11,0	17,0	5,0	28,0	13,0	9,0	5,0	6,0	10,0					23,0

**0505 - AUFTRAGSBESTAND
GRUNDSTOFFE UND PRODUKTIONSGUETER**
**ORDER BOOKS
INTERMEDIATE GOODS**
**CARNET DE COMMANDE
BIENS INTERMEDIAIRES**

%, BALANCE

1984	-17,2	-15,2	23,0	-16,7	-26,2	-24,3	-38,1	-21,5	8,0	-8,4					-9,2
1985	-16,7	-26,0	20,3	-12,8	-31,1	-22,3	-26,4	-23,9	1,9	-3,7					-10,5
1986	-19,2	-30,3	10,0	-17,2	-20,1	-23,2	-32,4	-25,1	-1,2	-14,5					-11,6
1987	-10,7	-25,2	-9,8	-26,5	-25,7	-12,7	-23,5	-8,4	-49,6	-10,9					12,9
1987 I	-18,0	-27,3	-4,0	-29,7	-27,3	-25,7	-36,3	-14,3	-43,3	-13,0					0,7
II	-10,7	-28,7	-6,0	-25,7	-28,7	-13,7	-7,3	-7,0	-55,0	-11,7					11,3
III	-8,7	-26,7	-13,0	-25,7	-26,3	-10,0	-21,0	-9,3	-60,0	-7,3					18,7
IV	-5,3	-18,3	-16,0	-25,0	-20,3	-1,7	-29,3	-3,0	-40,0	-11,7					21,0
1988 I	0,0	-11,3	-8,0	-20,0	-23,0	5,3	-28,3	2,0	-2,7	-5,3					24,0
1987 feb	-18,0	-31,0	-4,0	-29,0	-26,0	-26,0	-42,0	-17,0	-62,0	-11,0					2,0
mar	-16,0	-16,0	-4,0	-31,0	-27,0	-24,0	-7,0	-15,0	-59,0	-8,0					8,0
apr	-11,0	-25,0	-6,0	-27,0	-29,0	-13,0	-4,0	-3,0	-53,0	-9,0					7,0
mai	-10,0	-29,0	-6,0	-25,0	-29,0	-15,0	-16,0	-9,0	-53,0	-15,0					16,0
jun	-11,0	-32,0	-6,0	-25,0	-28,0	-13,0	-2,0	-9,0	-59,0	-11,0					11,0
jul	-10,0	-29,0	-13,0	-27,0	-31,0	-16,0	-21,0	-3,0	-60,0	-5,0					15,0
aug	-7,0	-28,0	-13,0	-25,0	-26,0	-10,0	-17,0	-8,0	-60,0	-6,0					24,0
sep	-9,0	-25,0	-13,0	-25,0	-22,0	-4,0	-25,0	-17,0	-60,0	-11,0					17,0
oct	-5,0	-21,0	-16,0	-23,0	-19,0	1,0	-16,0	-6,0	-62,0	-11,0					20,0
nov	-6,0	-19,0	-16,0	-26,0	-25,0	-3,0	-38,0	-3,0	-57,0	-10,0					21,0
dec	-5,0	-15,0	-16,0	-26,0	-26,0	-3,0	-34,0	0,0	-1,0	-14,0					22,0
1988 jan	-2,0	-17,0	-8,0	-25,0	-25,0	8,0	-34,0	0,0	-3,0	-7,0					23,0
feb	0,0	-9,0	-8,0	-19,0	-17,0	4,0	-27,0	2,0	0,0	-3,0					22,0
mar	2,0	-8,0	-8,0	-16,0	-17,0	4,0	-24,0	4,0	-5,0	-6,0					27,0
apr	5,0	-12,0	-4,0	-10,0	-21,0	14,0	-20,0	5,0	2,0	-2,0					26,0

**0506 - LAGERBESTAENDE AN FERTIGERZEUGNISSEN
GRUNDSTOFFE UND PRODUKTIONSGUETER**
**STOCKS OF FINISHED PRODUCTS
INTERMEDIATE GOODS**
**STOCKS DE PRODUITS FINIS
BIENS INTERMEDIAIRES**

%, BALANCE

1984	8,8	0,7	3,0	6,9	16,7	11,7	2,3	11,2	1,2	7,8					7,8
1985	8,1	5,4	0,8	6,8	15,0	5,3	5,3	11,1	1,0	1,9					10,7
1986	11,5	7,5	1,0	9,3	12,8	9,4	16,6	14,0	1,1	7,8					14,6
1987	7,2	7,1	10,0	11,9	13,7	6,3	6,0	4,4	-1,1	1,7					5,9
1987 I	12,3	5,7	10,0	15,3	10,7	16,7	9,3	9,3	1,7	5,3					9,7
II	9,3	9,3	22,0	12,3	15,7	7,7	4,3	9,3	-1,3	1,3					7,0
III	4,0	6,7	6,0	12,3	15,3	1,0	5,0	-1,7	-3,3	-1,0					4,0
IV	3,0	6,7	2,0	7,7	13,0	0,0	5,3	0,7	-1,3	1,0					3,0
1988 I	5,7	1,7	5,0	7,0	19,3	6,0	3,7	6,7	1,3	2,3					4,3
1987 feb	15,0	5,0	10,0	18,0	10,0	20,0	5,0	12,0	5,0	6,0					12,0
mar	11,0	5,0	10,0	14,0	8,0	15,0	7,0	11,0	0,0	5,0					6,0
apr	10,0	11,0	22,0	13,0	12,0	2,0	4,0	14,0	3,0	3,0					11,0
mai	9,0	8,0	22,0	12,0	13,0	10,0	3,0	7,0	-6,0	2,0					4,0
jun	9,0	9,0	22,0	12,0	22,0	11,0	6,0	7,0	-1,0	-1,0					6,0
jul	6,0	7,0	6,0	14,0	25,0	1,0	8,0	0,0	0,0	-2,0					8,0
aug	2,0	5,0	6,0	12,0	15,0	1,0	8,0	-5,0	-2,0	-1,0					0,0
sep	4,0	8,0	6,0	11,0	6,0	1,0	-1,0	0,0	-8,0	0,0					4,0
oct	3,0	10,0	2,0	10,0	10,0	-1,0	9,0	-1,0	-2,0	1,0					3,0
nov	1,0	5,0	2,0	7,0	12,0	-4,0	1,0	1,0	-3,0	1,0					-2,0
dec	5,0	5,0	2,0	6,0	17,0	5,0	6,0	2,0	1,0	1,0					8,0
1988 jan	5,0	1,0	5,0	7,0	16,0	4,0	-4,0	5,0	2,0	3,0					5,0
feb	7,0	0,0	5,0	8,0	18,0	10,0	7,0	5,0	0,0	3,0					6,0
mar	5,0	4,0	5,0	6,0	24,0	4,0	8,0	10,0	2,0	1,0					2,0
apr	3,0	2,0	8,0	2,0	20,0	8,0	2,0	3,0	0,0	-2,0					0,0

MEINUNGSUMFRAGE: INDUSTRIE

OPINIONS IN INDUSTRY

OPINIONS DANS L'INDUSTRIE

	EUR 10	B	DK	D	GR	E	F	IRL	I	L	NL	P	UK	USA	JAP
--	--------	---	----	---	----	---	---	-----	---	---	----	---	----	-----	-----

0507 - PRODUKTIONSAUSSICHTEN
INVESTITIONSGUETERPRODUCTION EXPECTATIONS
INVESTMENT GOODSPERSPECTIVES DE PRODUCTION
BIENS D'INVESTISSEMENT

%, BALANCE

1984	5,0	-6,8	34,8	3,0	22,6		-16,1	9,6	5,0	-4,2	7,8			25,1	
1985	10,1	-4,3	13,8	11,4	34,5		-6,5	14,2	11,3	-3,2	3,5			21,7	
1986	4,8	-14,2	-2,8	4,1	25,8		-6,2	28,6	14,1	5,4	2,3			8,3	
1987	5,1	-13,9	1,8	-7,0	20,3		1,3	36,9	9,5	10,3	-2,7			25,1	
1987 I	4,3	-17,0	-14,0	-9,0	30,0		-2,7	47,7	15,7	14,7	-3,0			24,3	
II	5,3	-13,3	6,0	-10,0	10,0		6,3	40,0	8,7	23,0	-4,3			26,7	
III	5,0	-15,3	-7,0	-4,7	23,0		2,0	37,7	8,3	7,3	0,3			21,3	
IV	5,7	-10,0	22,0	-4,3	18,0		-0,7	22,3	5,3	-4,0	-4,0			28,0	
1988 I	9,7	-12,0	-10,0	-1,7	18,3		7,7	21,0	16,7	10,3	-3,3			27,7	
1987 feb	3,0	-16,0	-14,0	-13,0	36,0		-6,0	57,0	17,0	25,0	1,0			23,0	
mar	8,0	-18,0	-14,0	-10,0	0,0		5,0	42,0	13,0	17,0	0,0			36,0	
apr	5,0	-11,0	6,0	-10,0	16,0		9,0	42,0	10,0	29,0	1,0			20,0	
mai	6,0	-7,0	6,0	-11,0	16,0		10,0	26,0	11,0	10,0	-7,0			27,0	
jun	5,0	-22,0	6,0	-9,0	-2,0		0,0	52,0	5,0	30,0	-7,0			33,0	
jul	0,0	-18,0	-7,0	-9,0	21,0		-1,0	33,0	6,0	16,0	-7,0			12,0	
aug	8,0	-14,0	-7,0	-1,0	23,0		2,0	43,0	1,0	8,0	2,0			35,0	
sep	7,0	-14,0	-7,0	-4,0	25,0		5,0	37,0	18,0	-2,0	6,0			17,0	
oct	7,0	-6,0	22,0	-1,0	22,0		3,0	25,0	5,0	-6,0	2,0			26,0	
nov	6,0	-15,0	22,0	-9,0	21,0		-6,0	31,0	11,0	2,0	-4,0			34,0	
dec	4,0	-9,0	22,0	-3,0	11,0		1,0	11,0	0,0	-8,0	-10,0			24,0	
1988 jan	4,0	-21,0	-10,0	-11,0	13,0		2,0	2,0	21,0	4,0	-11,0			23,0	
feb	12,0	-8,0	-10,0	2,0	44,0		6,0	43,0	11,0	13,0	-2,0			33,0	
mar	13,0	-7,0	-10,0	4,0	-2,0		15,0	18,0	18,0	14,0	3,0			27,0	
apr	14,0	-1,0	-1,0	11,0	8,0		19,0	22,0	12,0	0,0	1,0			24,0	

0508 - AUFTRAGSBESTAND
INVESTITIONSGUETERORDER BOOKS
INVESTMENT GOODSCARNET DE COMMANDES
BIENS D'INVESTISSEMENT

%, BALANCE

1984	-32,3	-41,3	33,8	-34,9	-54,7		-41,9	-3,2	-41,7	4,2	-21,5			-17,7	
1985	-17,5	-33,3	29,5	-12,3	-31,5		-35,1	-20,0	-22,8	-0,1	-11,7			-8,1	
1986	-20,0	-36,5	5,8	-12,9	-14,3		-28,7	-15,9	-20,2	-6,8	-14,1			-25,5	
1987	-21,1	-34,9	-20,5	-26,7	-26,2		-28,2	-2,2	-15,2	-9,2	-27,3			-8,4	
1987 I	-22,7	-40,7	-24,0	-23,7	-39,3		-38,0	0,3	-12,7	-17,7	-25,7			-13,0	
II	-21,3	-40,7	-13,0	-24,7	-10,0		-31,0	-8,0	-15,3	-10,3	-33,3			-8,3	
III	-21,7	-30,0	-21,0	-28,0	-22,3		-22,0	-7,3	-19,3	-14,0	-27,0			-9,3	
IV	-18,7	-28,3	-24,0	-30,3	-33,0		-21,7	6,0	-13,7	5,3	-23,3			-3,0	
1988 I	-12,3	-23,7	-3,0	-31,0	-24,7		-11,0	-5,0	-12,3	2,7	-22,0			16,0	
1987 feb	-18,0	-47,0	-24,0	-24,0	-35,0		-33,0	10,0	-5,0	-28,0	-25,0			-1,0	
mar	-23,0	-39,0	-24,0	-27,0	-69,0		-39,0	6,0	-9,0	-13,0	-30,0			-10,0	
apr	-23,0	-44,0	-13,0	-25,0	6,0		-35,0	3,0	-16,0	-27,0	-33,0			-11,0	
mai	-19,0	-37,0	-13,0	-24,0	-5,0		-30,0	-10,0	-16,0	-9,0	-34,0			-2,0	
jun	-22,0	-41,0	-13,0	-25,0	-31,0		-28,0	-17,0	-14,0	5,0	-33,0			-12,0	
jul	-21,0	-28,0	-21,0	-27,0	-30,0		-24,0	-13,0	-14,0	-17,0	-26,0			-12,0	
aug	-22,0	-26,0	-21,0	-30,0	-22,0		-22,0	-25,0	-19,0	-17,0	-27,0			-6,0	
sep	-22,0	-36,0	-21,0	-27,0	-15,0		-20,0	16,0	-25,0	-8,0	-28,0			-10,0	
oct	-21,0	-25,0	-24,0	-28,0	-34,0		-28,0	-7,0	-17,0	-14,0	-25,0			-8,0	
nov	-20,0	-29,0	-24,0	-30,0	-37,0		-22,0	24,0	-20,0	9,0	-23,0			-5,0	
dec	-15,0	-31,0	-24,0	-33,0	-28,0		-15,0	1,0	-4,0	21,0	-22,0			4,0	
1988 jan	-14,0	-31,0	-3,0	-33,0	-6,0		-13,0	-5,0	-16,0	2,0	-22,0			17,0	
feb	-11,0	-22,0	-3,0	-32,0	-35,0		-10,0	-2,0	-13,0	6,0	-23,0			22,0	
mar	-12,0	-18,0	-3,0	-28,0	-33,0		-10,0	-8,0	-8,0	0,0	-21,0			9,0	
apr	-10,0	-21,0	11,0	-26,0	-32,0		-5,0	6,0	4,0	23,0	-18,0			4,0	

0509 - LAGERBESTAENDE AN FERTIGERZEUGNISSEN
INVESTITIONSGUETERSTOCKS OF FINISHED PRODUCTS
INVESTMENT GOODSSTOCKS DE PRODUITS FINIS
BIENS D'INVESTISSEMENT

%, BALANCE

1984	16,4	14,8	-3,5	13,4	19,7		25,1	-2,2	18,1	8,6	15,4			13,7	
1985	13,3	3,8	7,8	5,5	-0,1		24,8	13,4	13,0	21,7	6,7			18,2	
1986	13,2	5,9	26,0	7,6	1,1		24,6	7,5	8,9	11,5	7,0			17,3	
1987	9,0	6,3	12,0	7,1	3,4		16,0	5,7	8,3	37,9	6,8			8,0	
1987 I	11,0	10,3	21,0	10,7	-14,7		18,7	0,7	8,3	40,3	7,0			11,0	
II	11,0	10,3	16,0	8,7	10,0		22,3	7,7	13,3	45,3	8,0			2,7	
III	8,3	4,7	-1,0	5,0	4,0		13,0	9,0	8,3	52,7	5,7			12,3	
IV	5,7	-0,3	12,0	4,0	14,3		10,0	5,3	3,3	13,3	6,3			6,0	
1988 I	3,0	3,7	-15,0	3,7	14,3		9,7	3,7	1,3	3,7	5,0			-2,3	
1987 feb	11,0	14,0	21,0	13,0	-19,0		14,0	5,0	9,0	60,0	7,0			9,0	
mar	12,0	12,0	21,0	12,0	-1,0		21,0	1,0	15,0	31,0	6,0			8,0	
apr	13,0	11,0	16,0	13,0	-6,0		24,0	13,0	13,0	59,0	8,0			6,0	
mai	12,0	3,0	16,0	7,0	-1,0		23,0	5,0	17,0	61,0	7,0			6,0	
jun	8,0	17,0	16,0	6,0	37,0		20,0	5,0	10,0	16,0	9,0			-4,0	
jul	7,0	3,0	-1,0	3,0	-2,0		15,0	10,0	11,0	69,0	6,0			8,0	
aug	11,0	-1,0	-1,0	6,0	4,0		13,0	7,0	15,0	44,0	4,0			17,0	
sep	7,0	12,0	-1,0	6,0	10,0		11,0	10,0	-1,0	45,0	7,0			12,0	
oct	6,0	0,0	12,0	6,0	19,0		10,0	4,0	4,0	23,0	6,0			2,0	
nov	5,0	-1,0	12,0	4,0	3,0		10,0	2,0	5,0	22,0	7,0			2,0	
dec	6,0	0,0	12,0	2,0	21,0		10,0	10,0	1,0	-5,0	6,0			14,0	
1988 jan	4,0	-6,0	-15,0	3,0	5,0		10,0	3,0	-2,0	1,0	5,0			4,0	
feb	2,0	9,0	-15,0	4,0	11,0		10,0	5,0	2,0	14,0	6,0			-6,0	
mar	3,0	8,0	-15,0	4,0	27,0		9,0	3,0	4,0	-4,0	4,0			-5,0	
apr	2,0	0,0	2,0	0,0	-22,0		7,0	5,0	-11,0	26,0	5,0			10,0	

MEINUNGSUMFRAGE: INDUSTRIE

OPINIONS IN INDUSTRY

OPINIONS DANS L'INDUSTRIE

	EUR 10	B	DK	D	GR	E	F	IRL	I	L	NL	P	UK	USA	JAP
--	--------	---	----	---	----	---	---	-----	---	---	----	---	----	-----	-----

 0510 - PRODUKTIONSAUSSICHTEN
 VERBRAUCHSGUETER

 PRODUCTION EXPECTATIONS
 CONSUMPTION GOODS

 PERSPECTIVES DE PRODUCTION
 BIENS DE CONSOMMATION

%/, BALANCE

1984	4,7	-6,0	15,5	3,6	26,9	-11,0	5,5	11,8	17,8	4,3					18,8
1985	6,2	-2,6	22,8	-0,5	20,7	-1,1	5,3	12,6	27,6	3,8					20,5
1986	8,4	6,3	14,8	3,8	19,4	6,8	4,1	12,8	12,1	4,3					12,2
1987	9,4	-5,3	2,3	0,2	1,6	4,3	6,8	15,8	21,1	5,2					30,6
1987 I	12,3	4,0	-6,0	4,0	7,3	6,0	9,7	24,0	32,3	5,0					24,0
II	8,0	-10,7	10,0	-4,0	-11,7	5,7	19,7	15,0	36,0	5,7					29,3
III	7,7	-8,3	-1,0	3,0	2,3	-2,3	-7,7	10,0	17,3	8,3					34,3
IV	9,7	-6,3	6,0	-2,3	8,3	8,0	5,3	14,0	-1,3	1,7					34,7
1988 I	11,7	-8,3	-20,0	3,0	11,3	-1,3	0,7	23,0	25,7	5,3					37,3
1987 feb	13,0	13,0	-6,0	5,0	9,0	1,0	11,0	23,0	34,0	9,0					32,0
mar	14,0	-7,0	-6,0	2,0	14,0	12,0	14,0	26,0	48,0	6,0					28,0
apr	11,0	-7,0	10,0	-2,0	-1,0	13,0	20,0	21,0	48,0	2,0					21,0
mai	8,0	-11,0	10,0	-4,0	-13,0	5,0	13,0	16,0	26,0	6,0					30,0
jun	5,0	-14,0	10,0	-6,0	-21,0	-1,0	26,0	8,0	34,0	9,0					37,0
jul	3,0	-3,0	-1,0	-1,0	-18,0	-3,0	-11,0	1,0	47,0	6,0					29,0
aug	7,0	-9,0	-1,0	4,0	2,0	-2,0	-12,0	3,0	-4,0	7,0					38,0
sep	13,0	-13,0	-1,0	6,0	23,0	-2,0	0,0	26,0	9,0	12,0					36,0
oct	11,0	-15,0	6,0	0,0	21,0	14,0	2,0	17,0	17,0	8,0					23,0
nov	12,0	-3,0	6,0	-1,0	2,0	9,0	-9,0	19,0	-10,0	1,0					41,0
dec	6,0	-1,0	6,0	-6,0	2,0	1,0	23,0	6,0	-11,0	-4,0					40,0
1988 jan	7,0	-2,0	-20,0	1,0	9,0	-7,0	-2,0	16,0	21,0	0,0					30,0
feb	13,0	-8,0	-20,0	4,0	18,0	0,0	-16,0	26,0	23,0	9,0					39,0
mar	15,0	-15,0	-20,0	4,0	7,0	3,0	20,0	27,0	33,0	7,0					43,0
apr	8,0	-12,0	16,0	-4,0	0,0	12,0	28,0	6,0	37,0	5,0					35,0

 0511 - AUFTRAGSBESTAND
 VERBRAUCHSGUETER

 ORDER BOOKS
 CONSUMPTION GOODS

 CARNET DE COMMANDES
 BIENS DE CONSOMMATION

%/, BALANCE

1984	-24,3	-25,2	19,3	-25,8	-25,4	-40,4	-23,5	-23,1	6,8	-5,4					-4,8
1985	-18,9	-19,8	13,8	-21,7	-5,2	-34,3	-6,7	-15,5	3,3	0,0					-2,0
1986	-13,8	-12,8	7,3	-14,6	-22,2	-16,7	-5,4	-12,7	8,7	-1,0					-12,9
1987	-11,2	-27,2	-11,8	-22,0	-36,7	-13,8	3,8	-7,2	41,2	-8,2					12,3
1987 I	-11,0	-14,3	-15,0	-18,0	-30,3	-12,7	-5,7	-10,7	25,3	-5,3					3,7
II	-12,7	-30,3	-16,0	-25,3	-47,7	-14,0	14,3	-6,0	53,3	-8,0					10,0
III	-11,7	-31,7	-8,0	-22,0	-39,0	-18,0	-2,3	-6,7	50,7	-8,3					14,3
IV	-9,3	-32,3	-8,0	-22,7	-30,0	-10,7	8,7	-5,7	35,3	-11,0					21,0
1988 I	-10,0	-26,0	-17,0	-21,7	-42,3	-14,3	5,0	-5,3	26,3	-6,7					18,0
1987 feb	-12,0	-15,0	-15,0	-19,0	-33,0	-16,0	-14,0	-13,0	14,0	-5,0					8,0
mar	-10,0	-17,0	-15,0	-17,0	-26,0	-13,0	12,0	-13,0	43,0	-7,0					13,0
apr	-12,0	-29,0	-16,0	-24,0	-41,0	-12,0	4,0	-4,0	50,0	-8,0					8,0
mai	-12,0	-31,0	-16,0	-26,0	-52,0	-12,0	24,0	-9,0	54,0	-7,0					13,0
jun	-14,0	-31,0	-16,0	-26,0	-50,0	-18,0	15,0	-5,0	56,0	-9,0					9,0
jul	-13,0	-32,0	-8,0	-24,0	-54,0	-15,0	2,0	-9,0	47,0	-11,0					11,0
aug	-9,0	-33,0	-8,0	-22,0	-39,0	-18,0	2,0	3,0	58,0	-8,0					14,0
sep	-13,0	-30,0	-8,0	-20,0	-24,0	-21,0	-11,0	-14,0	47,0	-6,0					18,0
oct	-8,0	-32,0	-8,0	-22,0	-29,0	-11,0	5,0	2,0	41,0	-8,0					17,0
nov	-12,0	-33,0	-8,0	-23,0	-29,0	-14,0	4,0	-11,0	34,0	-12,0					20,0
dec	-8,0	-32,0	-8,0	-23,0	-32,0	-7,0	17,0	-8,0	31,0	-13,0					26,0
1988 jan	-13,0	-29,0	-17,0	-23,0	-43,0	-25,0	28,0	-6,0	36,0	-7,0					17,0
feb	-10,0	-25,0	-17,0	-22,0	-42,0	-7,0	-15,0	-9,0	23,0	-6,0					16,0
mar	-7,0	-24,0	-17,0	-20,0	-42,0	-11,0	2,0	-1,0	20,0	-7,0					21,0
apr	-7,0	-13,0	-6,0	-19,0	-47,0	-3,0	10,0	-3,0	34,0	-5,0					13,0

 0512 - LAGERBESTAENDE AN FERTIGERZEUGNISSEN
 VERBRAUCHSGUETER

 STOCKS OF FINISHED PRODUCTS
 CONSUMPTION GOODS

 STOCKS DE PRODUITS FINIS
 BIENS DE CONSOMMATION

%/, BALANCE

1984	17,3	16,3	3,5	10,2	17,0	27,3	19,8	23,8	-15,3	5,9					8,6
1985	17,9	18,2	-2,5	10,6	5,1	30,7	6,6	23,0	1,5	2,6					10,4
1986	11,3	8,9	7,8	4,4	4,7	15,8	10,9	15,6	0,3	1,6					14,3
1987	7,3	9,3	6,5	12,8	16,8	4,8	11,7	8,8	-18,7	3,8					-2,5
1987 I	7,3	8,3	9,0	8,0	8,3	7,3	11,7	7,0	4,0	2,0					9,3
II	9,0	9,7	20,0	15,0	33,7	5,0	16,3	9,0	-25,7	4,3					-0,3
III	7,7	10,7	7,0	13,0	17,0	5,0	11,0	10,7	-34,7	5,0					-8,3
IV	5,0	8,7	-10,0	15,0	8,3	2,0	7,7	8,3	-18,3	3,7					-12,7
1988 I	8,7	6,3	5,0	17,0	30,0	6,3	2,7	5,3	-35,7	5,0					-2,0
1987 feb	8,0	9,0	9,0	9,0	11,0	8,0	10,0	9,0	0,0	2,0					7,0
mar	9,0	8,0	9,0	12,0	18,0	8,0	9,0	8,0	12,0	2,0					10,0
apr	8,0	9,0	20,0	16,0	27,0	1,0	9,0	5,0	-17,0	2,0					5,0
mai	9,0	6,0	20,0	14,0	38,0	5,0	27,0	12,0	-32,0	4,0					-4,0
jun	10,0	14,0	20,0	15,0	36,0	9,0	13,0	10,0	-28,0	7,0					-2,0
jul	9,0	12,0	7,0	17,0	28,0	7,0	7,0	11,0	-28,0	5,0					-7,0
aug	8,0	8,0	7,0	14,0	17,0	5,0	11,0	12,0	-29,0	5,0					-12,0
sep	6,0	12,0	7,0	8,0	6,0	3,0	15,0	9,0	-47,0	5,0					0,0
oct	3,0	11,0	-10,0	12,0	8,0	2,0	4,0	7,0	-32,0	2,0					-17,0
nov	5,0	9,0	-10,0	17,0	3,0	2,0	8,0	7,0	-31,0	2,0					-14,0
dec	7,0	6,0	-10,0	16,0	14,0	2,0	11,0	11,0	8,0	7,0					-7,0
1988 jan	7,0	4,0	5,0	17,0	36,0	2,0	-11,0	6,0	-45,0	6,0					-6,0
feb	9,0	7,0	5,0	16,0	39,0	10,0	1,0	6,0	-32,0	4,0					-5,0
mar	10,0	8,0	5,0	18,0	15,0	7,0	18,0	4,0	-30,0	5,0					5,0
apr	8,0	-2,0	14,0	20,0	27,0	8,0	14,0	0,0	-42,0	6,0					0,0

INDUSTRIEERZEUGNISSE

INDUSTRIAL PRODUCTS

PRODUITS INDUSTRIELS

	EUR 12	B	DK	D	GR	E	F	IRL	I	L	NL	P	UK	USA	JAP	
0601 - STEINKOEHLE FOERDERUNG								COAL PRODUCTION				HOUILLE PRODUCTION				
1000 T																
1980	260 334	6 324		94 492		12 932	18 136	65	0			177	128 208	719 115	18 096	
1980 = 100																
1984	66,4	99,6		89,8		118,2	91,5	107,7				109,6	38,6	104,3	93,0	
1985	83,5	98,2		94,0		124,4	83,4	87,7				134,5	70,8	103,2	90,9	
1986	87,5	88,4		92,2		122,9	79,4	83,1				119,8	81,6	100,5	88,5	
1987		68,9		87,2			75,7	110,8				143,5	79,3		72,1	
1986 IV	90,3	97,7		89,3		130,5	86,0	110,8	0,0			115,3	87,2	100,9	83,4	
1987 I	89,1	77,4		92,0		140,4	85,2	110,8	0,0			131,1	82,9	100,5	74,1	
II	86,1	75,5		85,7		173,7	83,9	110,8	0,0			126,6	78,3	102,9	75,9	
III	79,2	63,3		81,3		185,3	60,8	110,8	0,0			146,9	70,3		68,4	
IV		59,3		89,8			72,9	110,8	0,0			169,5	85,6		70,1	
1986 nov	88,6	98,7		87,6		126,8	83,8	110,8	0,0			115,3	85,6	96,4	81,1	
dec	90,0	83,5		85,7		122,2	76,8	110,8	0,0			108,5	92,1	98,3	81,0	
1987 jan	75,6	95,6		87,3		146,0	77,0	110,8	0,0			135,6	58,5	101,0	71,9	
feb	91,3	97,5		93,3		147,0	87,3	110,8	0,0			135,6	84,3	97,5	72,7	
mar	100,6	39,1		95,3		128,3	91,3	110,8	0,0			122,0	105,9	103,0	77,8	
apr	84,1	75,5		91,9		141,2	85,7	110,8	0,0			135,6	72,7	100,5	81,9	
mai	84,4	69,3		83,9		173,5	78,3	110,8	0,0			122,0	77,4	99,2	75,2	
jun	89,8	81,6		81,4		206,5	87,9	110,8	0,0			122,0	84,9	109,0	70,5	
jul	78,7	56,7		84,9		195,6	57,5	110,8	0,0			149,2	66,2		69,6	
aug	70,4	61,3		78,5		163,4	54,3	110,8	0,0			149,2	57,6		63,7	
sep	88,6	71,7		80,3		196,8	70,7	110,8	0,0			142,4	87,1		71,8	
oct	87,4	70,4		87,3		193,0	79,2	110,8	0,0			149,2	78,7		73,3	
nov	89,1	65,5		91,5		188,9	68,5	110,8	0,0			183,1	81,2		65,5	
dec		42,1		90,5			70,9	110,8	0,0			176,3	96,8		71,5	
1988 jan		3,0		90,8			70,3	110,8				183,1	62,5		60,1	
0602 - NARTURGAS GEWINNUNG								NATURAL GAS PRODUCTION				GAZ NATUREL PRODUCTION				
TJ(GCV)																
1980	6019 534	1 691		669 083		25	292 759	34 643	479 954		3101 570	0	1439 809	21004 12*	139 519	
1980 = 100																
1983	92,6	48,7		94,2		0,0	89,3	238,0	104,4		83,0	0,0	105,8	83,0	64,6	
1984	92,0	98,2		87,8		27428,0	85,0	253,4	110,4		83,4	0,0	103,5	90,1	64,2	
1985	97,1	109,2		79,9		42764,0	72,7	261,4	113,7		89,3		116,5	85,0	69,5	
1986	94,1	78,4		76,5		60404,0	57,1	182,6	125,3		82,4		121,4	83,2	66,4	
1986 III	62,4	69,1		60,0		67263,9	58,9	157,4	122,1		48,8		70,3	78,1	59,4	
IV	103,2	62,0		76,5		92479,9	56,6	128,0	128,6		93,6		135,1	85,4	62,8	
1987 I	141,7	92,3		109,3		98880,0	64,0	188,7	127,2		136,6		185,5	88,4	72,6	
II	77,5	84,2		98,1		55856,0	46,8	207,8	132,2		59,4		90,9	81,3	64,9	
III	59,1	72,9		64,4		96000,0	48,0	146,9	120,0		42,7		70,1	80,3	63,4	
1986 sep	73,9	71,0		55,1		95615,9	57,1	152,1	120,1		64,8		86,6	75,6	57,3	
oct	82,1	75,2		89,3		82128,0	57,1	137,0	130,8		66,6		98,2	80,0	53,3	
nov	104,5	61,0		72,0		87743,9	57,2	139,1	126,0		94,6		141,0	84,8	58,7	
dec	123,1	49,7		68,3		107567,9	55,4	107,8	129,0		119,8		165,9	91,4	76,3	
1987 jan	159,5	79,5		145,1		139104,0	80,8	175,9	130,8		152,5		204,0	93,1	74,9	
feb	128,1	91,5		90,5		89664,0	52,8	184,0	118,5		123,3		171,7	83,6	68,8	
mar	137,4	105,7		92,2		67871,9	58,6	206,2	132,3		134,0		180,8	88,5	74,2	
apr	83,6	78,8		89,4		63216,0	54,0	208,3	126,0		67,8		102,6	82,9	65,5	
mai	81,2	88,0		108,9		53328,0	44,3	220,7	138,9		62,2		93,4	82,0	66,2	
jun	67,8	85,9		95,9		51024,0	42,0	194,5	131,6		48,3		76,7	78,9	63,0	
jul	57,6	76,6		56,6		63504,0	55,1	146,6	126,1		40,9		68,5	80,7	64,1	
aug	56,6	70,3		69,7		65520,0	52,7	128,8	115,4		40,3		64,1	81,9	60,8	
sep	63,0	71,7		67,0		158976,0	36,2	165,2	118,4		46,9		77,7	78,3	65,2	
oct	91,6	80,2		79,0		180384,0	51,8	165,2	132,5		72,3		128,7	83,0	62,3	
nov	115,6	71,7		66,5		186912,0	53,2	191,2	122,9		106,1		164,0	83,2	70,9	
0603 - ROHOEL FOERDERUNG								CRUDE OIL PRODUCTION				PETROLE BRUT PRODUCTION				
1000 T																
1980	90 534		297	4 631	196	1 602	1 415		1 826		1 568	0	79 195	429 264	433	
1980 = 100																
1983	139,6		724,9	88,4	633,2	0,0	117,4		120,3		185,0	0,0	141,6	100,8	97,5	
1984	155,0		779,1	87,0	667,9	141,1	145,9		125,1		218,9	0,0	154,8	103,3	93,3	
1985	159,2		973,7	88,0	672,4	138,3	187,0		130,3		259,4		157,3	104,1	123,1	
1986	158,7		1219,5	87,0	677,0	116,1	208,5		139,5		318,3		154,5	100,7	145,5	
1986 III	159,4		1267,3	86,2	681,6	116,6	209,5		138,4		307,1		155,4	98,9	140,4	
IV	153,9		1196,0	81,4	628,6	106,9	212,9		136,0		310,7		149,9	98,2	139,5	
1987 I	158,0		1354,9	80,0	671,4	104,6	212,0		138,9		308,2		154,0	95,9	120,1	
II	147,6		1575,8	83,1	636,7	100,6	228,1		162,3		292,1		140,8	96,4	145,0	
III	156,3		1652,5	76,7	626,5	99,4	235,5		211,2		292,9		149,6	96,0	145,0	
1986 sep	155,8		1244,4	85,0	618,4	123,6	208,6		141,3		311,5		151,2	95,3	141,3	
oct	160,7		1143,4	83,7	532,7	104,1	216,3		136,0		319,1		157,8	99,5	144,1	
nov	151,3		1159,6	80,3	649,0	105,6	206,9		141,3		301,5		147,3	96,2	152,4	
dec	149,6		1284,8	80,1	704,1	110,9	215,4		130,8		311,5		144,6	98,7	121,9	
1987 jan	165,9		1462,6	86,0	710,2	103,4	201,0		145,9		321,4		161,9	100,2	119,2	
feb	147,1		1260,6	73,9	612,2	92,1	202,7		134,7		292,3		143,2	88,8	113,6	
mar	161,0		1341,4	80,1	691,8	118,4	232,4		136,0		310,7		156,8	98,7	127,5	
apr	156,1		1393,9	85,8	661,2	95,1	226,4		135,4		292,3		151,6	96,4	127,5	
mai	160,7		1717,2	81,9	630,6	104,1	232,4		136,0		300,8		155,6	98,2	149,7	
jun	126,1		1616,2	81,6	618,4	102,6	225,6		215,6		283,2		115,2	94,5	158,0	
jul	159,3		1717,2	70,7	655,1	98,9	240,0		214,9		287,8		153,0	97,4	144,1	
aug	156,2		1624,2	75,4	661,2	102,6	239,2		209,0		299,2		149,3	96,8	146,9	
sep	153,5		1616,2	84,0	563,3	96,6	227,3		209,6		291,6		146,5	93,7	144,1	
oct	159,1		1563,6	80,6	404,1	107,1	228,1		283,2		298,5		151,6	98,0	155,2	
nov	158,0		1591,9	81,4	606,1	101,9	234,1		281,3		298,5		149,8	95,3	155,2	

INDUSTRIEERZEUGNISSE

INDUSTRIAL PRODUCTS

PRODUITS INDUSTRIELS

	EUR 12	B	DK	D	GR	E	F	IRL	I	L	NL	P	UK	USA	JAP
--	--------	---	----	---	----	---	---	-----	---	---	----	---	----	-----	-----

0604 - ROHOEL
VERARBEITUNG IN RAFFINERIENCRUDE OIL
TREATED IN REFINERIESPETROLE BRUT
TRAITE DANS LES RAFFINERIES

1000 T

1980 = 100

	1980	568 538	33 523	6 649	109 886	14 277	49 231	114 033	2 017	96 212	50 637	7 685	84 388	673 130	199 465
1983	71,6	68,8	104,5	79,4	98,6	0,0	66,7	59,4	83,7	86,3	0,0	88,3	86,4	80,9	
1984	81,3	69,2	110,4	78,8	88,9	90,4	67,2	61,5	80,8	94,6	98,5	91,2	89,3	83,5	
1985	78,9	60,7	105,6	77,0	85,0	92,8	67,4	64,1	76,7	84,2	93,4	91,6	88,8	77,4	
1986	83,7	78,1	116,6	75,5	112,8	101,7	64,2	76,5	84,4	99,0	110,4	92,9	94,1	74,0	
1986 III	88,0	86,9	113,2	78,9	119,2	109,8	68,2	69,6	90,3	100,3	130,6	93,4	97,7	67,6	
IV	83,6	79,4	124,5	74,7	110,5	103,0	61,9	79,7	86,1	102,4	102,8	91,3	97,6	76,6	
1987 I	79,7	77,6	122,4	69,4	117,7	93,1	62,9	80,9	78,6	100,8	106,4	85,3	89,9	79,0	
II	77,8	73,2	116,8	72,6	112,8	95,2	54,0	66,8	78,7	89,5	70,7	92,1	94,4	65,1	
III	84,7	82,3	112,9	73,6	116,7	99,1	61,3	82,3	87,8	103,5	121,3	97,6	99,4	68,3	
1986 sep	82,0	82,2	97,1	74,9	112,5	102,7	68,5	22,6	86,2	77,5	135,4	85,7	95,6	64,7	
oct	80,3	76,0	127,1	72,8	107,6	103,0	61,3	66,6	82,4	90,9	84,9	86,9	102,8	73,1	
nov	83,0	79,4	116,6	73,3	104,4	97,0	60,3	96,4	89,5	109,2	81,2	90,3	93,6	73,9	
dec	87,4	82,7	129,8	77,9	119,5	109,0	64,1	76,2	86,3	107,1	142,4	96,8	96,3	82,7	
1987 jan	86,4	87,8	126,5	75,7	122,4	96,1	67,7	72,0	87,0	108,3	119,5	94,0	94,8	85,6	
feb	77,7	71,6	117,3	64,4	113,6	93,2	64,5	79,1	78,1	101,5	109,6	79,3	83,7	77,1	
mar	75,0	73,2	123,3	68,2	117,3	90,0	56,4	91,6	70,6	92,6	90,3	82,6	91,1	74,2	
apr	76,1	73,3	112,4	72,7	111,0	84,5	52,0	61,3	76,7	92,6	59,0	91,9	91,3	76,3	
mai	79,0	66,0	122,2	73,6	123,4	104,2	54,0	67,8	80,3	87,4	37,6	96,5	95,5	63,0	
jun	78,3	80,1	115,7	71,6	104,0	97,0	55,8	71,4	79,2	88,6	115,5	87,9	96,3	56,0	
jul	84,8	87,8	125,1	74,9	115,7	97,7	63,1	79,7	86,0	102,7	132,1	93,4	101,3	69,6	
aug	88,1	77,5	118,9	77,2	119,5	103,4	63,1	85,1	93,8	107,1	120,7	102,9	100,9	71,7	
sep	81,2	81,6	94,8	68,7	115,0	96,3	57,6	82,1	83,5	100,9	111,2	96,4	96,1	63,6	
oct	85,2	86,5	75,8	72,9	119,3	100,7	65,0	70,2	85,4	112,0	89,2	97,4	95,9	72,7	
nov		91,3	115,1	69,1	108,4	101,0	62,2	76,7	79,0	115,7		98,4	94,7	74,1	

0605 - MOTORENBENZIN
VERBRAUCHMOTOR SPIRIT
CONSUMPTIONESSENCE MOTEUR
CONSUMMATION

1000 T

1980 = 100

	1980	90 945	2 952	1 538	24 178	1 387	5 421	17 799	1 019	12 280	286	3 961	939	19 185	282 553	25 547
1983	92,0	87,5	93,8	97,3	113,7	0,0	102,7	91,5	95,8	103,5	93,4	0,0	102,1	100,4	103,3	
1984	100,7	87,9	97,1	99,9	120,5	103,4	103,1	86,9	95,4	102,4	93,7	86,3	105,6	101,7	104,7	
1985	100,3	84,8	99,5	97,8	129,3	109,1	101,3	82,4	96,7	108,0	88,8	91,1	106,2	103,5	106,1	
1986	105,0	92,3	99,6	102,0	134,5	118,2	104,3	85,1	97,5	107,3	105,7	99,9	111,9	106,6	108,6	
1986 III	112,6	94,4	104,0	107,2	156,0	135,8	114,5	89,9	106,0	128,7	111,3	119,7	116,7	114,8	115,2	
IV	106,6	93,6	101,2	104,9	135,0	120,6	103,5	84,8	97,8	104,9	105,5	101,0	115,4	112,4	113,7	
1987 I	96,4	88,5	88,4	93,9	121,7	110,9	91,5	78,1	88,9	95,1	101,1	97,6	105,0	103,9	100,3	
II	110,0	96,7	102,0	109,0	145,1	121,6	107,4	84,4	101,7	117,5	106,1	111,2	117,8	112,5	107,5	
III	114,9	97,8	104,0	111,4	169,6	139,9	114,4	88,3	106,5	131,5	103,9	132,1	120,2	112,4	116,3	
1986 sep	107,6	93,1	97,5	104,7	139,3	118,9	106,8	82,4	101,5	117,5	109,4	109,9	114,0	102,6	107,8	
oct	111,3	105,3	111,3	143,6	111,3	115,8	108,0	89,5	117,5	117,5	111,5	99,7	119,8	112,0	108,0	
nov	98,6	85,8	90,5	98,2	119,4	124,4	94,3	76,5	85,9	96,5	92,4	90,7	107,8	102,8	106,7	
dec	110,0	89,8	107,7	105,1	141,9	121,7	108,2	88,3	105,4	100,7	112,7	112,5	118,8	110,4	126,1	
1987 jan	91,3	91,9	80,4	87,1	120,3	102,3	87,8	74,2	85,7	92,3	102,1	95,8	97,7	99,9	101,6	
feb	92,7	80,5	85,8	89,8	122,9	112,0	86,6	74,2	84,6	88,1	95,7	89,5	102,5	93,9	101,6	
mar	105,3	93,1	99,1	104,9	122,0	118,4	100,0	86,0	96,4	104,9	105,4	107,3	114,8	108,9	97,8	
apr	112,5	99,6	99,9	109,9	145,3	133,5	109,4	82,4	106,9	121,7	103,6	135,5	119,0	109,4	105,4	
mai	105,7	92,7	101,4	107,9	135,8	108,2	101,3	86,0	94,6	109,1	108,5	85,6	115,0	115,4	109,0	
jun	111,8	98,0	104,6	109,2	154,0	123,1	111,6	84,8	103,7	121,7	106,3	112,5	119,2	112,6	108,2	
jul	121,8	102,8	110,0	116,1	181,7	149,9	122,5	96,6	114,6	151,0	115,1	129,1	126,4	117,0	113,7	
aug	112,3	91,5	100,7	107,0	174,8	152,5	113,7	84,8	103,3	125,9	96,0	143,1	114,7	113,0	127,5	
sep	110,6	99,2	101,4	111,2	152,3	117,3	107,0	83,6	101,5	117,5	100,6	124,0	119,4	107,2	107,7	
oct	111,0	105,3	103,8	112,3	142,8	122,4	104,4	86,0	99,9	121,7	100,3	104,8	122,4	112,6	109,5	
nov		90,7	95,2	100,7	129,8	119,3	99,3	62,4	91,4	104,9	96,6		113,0	106,9	108,0	

0606 - ELEKTRIZITAET
VERBRAUCHELECTRICITY
CONSUMPTIONELECTRICITE
CONSUMMATION

GWH

1980 = 100

	1980	1332 692	47 647	24 291	351 442	21 904	101 972	248 732	9 779	180 250	3 608	61 733	16 472	264 862	2094 449	464 095
1984	106,6	106,8	107,3	106,1	117,0	111,4	113,5	107,2	105,4	104,7	103,5	117,8	98,8	109,1	112,5	
1985	111,2	110,7	114,2	109,2	120,5	114,9	121,8	111,7	108,5	106,3	106,4	124,7	103,5	111,0	115,8	
1986	113,7	113,2	113,1	109,3	124,9	117,4	127,4	115,9	110,9	106,4	108,1	128,8	106,8	113,5	116,2	
1987			122,8	112,8				117,4		108,8					115,4	
1986 IV	119,4	120,9	127,5	114,3	128,9	121,0	133,9	122,2	115,8	112,3	115,9	133,7	112,6	110,4	112,7	
1987 I	132,5	129,2	142,2	126,5	135,2	126,8	159,7	127,6	121,2	119,3	116,8	141,8	127,8	114,9	114,6	
II	108,9	112,1	110,7	103,7	118,8	115,6	118,6	110,3	112,7	105,7	105,4	127,9	99,7	110,0	108,2	
III	105,0	104,9	106,1	102,0	131,2	118,0	107,6	106,4	110,7	93,7	107,9	129,7	93,2	130,1	127,1	
IV			132,2	118,9				125,4		116,6					113,7	
1986 oct	111,8	118,2	122,5	111,7	120,6	114,5	121,9	117,3	114,9	112,1	116,1	131,1	94,2	110,8	115,7	
nov	117,0	118,7	126,0	113,9	125,7	119,0	131,8	122,6	114,5	111,4	114,1	130,1	105,9	105,8	109,9	
dec	129,5	125,8	133,9	117,4	140,4	129,3	148,1	126,8	117,9	113,4	117,4	139,9	137,7	114,5	112,8	
1987 jan	138,4	137,3	154,1	133,9	142,2	136,5	178,7	134,1	122,6	126,1	123,5	154,3	119,1	120,2	119,8	
feb	124,1	120,2	130,6	118,9	124,7	122,3	147,2	120,7	114,9	111,1	110,0	138,1	119,2	113,5	111,1	
mar	135,0	130,1	141,8	126,5	138,7	121,5	153,2	128,0	126,1	120,7	118,9	133,1	145,1	110,9	112,9	
apr	109,9	113,8	116,4	105,9	116,5	112,7	123,0	114,9	111,3	107,1	105,7	128,5	98,5	105,7	103,6	

INDUSTRIERERZEUGNISSE

INDUSTRIAL PRODUCTS

PRODUITS INDUSTRIELS

	EUR 12	B	DK	D	GR	E	F	IRL	I	L	NL	P	UK	USA	JAP
--	--------	---	----	---	----	---	---	-----	---	---	----	---	----	-----	-----

0607 - ELEKTR. AUS HERKOEMML. WAERMEKRAFT ERZEUGUNG

ELECTRICITY - CONVENTIONAL THERMAL PRODUCTION

ELECTRICITE THERMIQUE CLASSIQUE PRODUCTION

GWH

1980	987 503	38 286	25 497	287 820	17 892	69 900	118 845	9 152	125 513	782	58 093	6 796	228 927	1753 796	350 461
1980 = 100															
1984	86,8	63,2	82,8	92,2	113,0	84,8	51,0	109,3	95,0	54,1	98,0	133,0	92,2	100,3	110,5
1985	85,7	52,7	106,7	85,9	127,8	87,4	43,7	112,8	98,4	54,1	97,9	113,0	94,8	102,3	104,0
1986	86,2	43,9	107,1	87,3	127,1	85,2	33,8	116,1	101,6	58,8	104,3	160,9	97,3	101,0	103,0
1987			102,8	87,0				119,8	117,1	58,1					83,9
1986 IV	94,8	48,5	116,1	95,7	133,3	93,7	34,4	119,3	127,2	63,9	115,4	192,6	100,7	96,7	110,3
1987 I	103,4	52,7	131,9	101,1	131,7	93,4	49,7	127,5	134,4	68,0	122,1	152,8	116,1	98,5	83,4
II	80,1	58,0	99,2	79,7	122,9	85,3	18,8	114,2	104,2	56,8	98,8	129,3	88,2	101,8	70,5
III	77,5	35,0	77,2	75,8	148,0	91,5	20,0	111,8	103,6	50,6	96,6	191,0	82,9	120,3	95,6
IV			103,1	91,3				125,7	126,3	56,8					85,9
1988 oct	89,5	45,1	116,5	95,5	123,8	82,6	33,5	122,9	120,1	64,5	115,7	180,3	87,5	95,3	107,4
nov	92,6	49,7	114,4	95,3	134,6	90,4	35,5	118,3	127,7	69,1	113,5	182,2	92,9	94,1	108,7
dec	102,1	50,7	117,6	96,3	141,4	108,0	34,1	116,8	133,9	58,3	117,1	215,2	121,7	100,7	114,7
1987 jan	111,0	50,2	143,5	111,3	141,5	115,9	71,5	130,3	140,1	69,1	127,3	220,2	109,9	107,0	88,0
feb	95,2	43,7	119,6	93,3	125,4	88,4	40,6	124,2	125,3	64,5	116,4	113,5	108,0	92,6	82,3
mar	103,9	64,2	132,5	98,6	128,1	76,0	37,0	128,1	137,9	70,6	122,4	124,7	130,4	96,0	80,0
apr	78,5	47,8	108,7	78,6	121,8	63,1	23,7	115,3	108,0	56,8	100,2	100,8	86,1	91,0	68,6
mai	79,9	59,4	102,6	83,6	117,5	94,6	18,7	116,2	103,8	56,8	99,1	142,8	79,3	100,2	65,5
jun	81,9	66,9	86,4	77,1	129,3	96,2	14,1	111,1	100,9	56,8	97,1	144,3	99,1	114,3	77,5
jul	77,9	33,2	60,9	82,5	150,0	98,9	16,7	112,5	104,6	53,7	96,1	186,6	77,3	127,7	101,0
aug	70,7	31,1	83,8	70,3	147,0	81,7	20,8	107,6	89,0	44,5	93,2	174,5	72,9	127,8	99,7
sep	83,8	40,8	86,7	74,7	146,9	94,0	22,6	115,1	117,1	53,7	100,6	211,9	98,6	105,5	86,0
oct	88,3	54,9	85,6	86,3	149,0	76,7	34,4	123,3	126,9	58,3	111,4	170,9	92,6	101,0	81,7
nov		48,5	103,1	92,4	150,3		34,4	123,6	126,2	49,1	113,6	128,9		99,2	78,5
dec			120,6	95,1				130,2	125,8	62,9					97,5

0608 - ROHSTAHL ERZEUGUNG

CRUDE STEEL PRODUCTION

ACIER BRUT PRODUCTION

1000 T

1980	142 106	12 321	734	43 838	1 067	12 643	23 172	2	26 501	4 619	5 272	659	11 278	111 118	111 402
1980 = 100															
1984	94,5	91,7	74,7	89,9	83,9	106,7	81,2	503,0	90,8	86,3	108,9	104,2	134,9	81,6	94,8
1985	95,4	86,7	71,9	92,4	91,2	112,4	80,4	615,2	90,2	85,4	104,7	100,6	139,8	78,6	94,5
1986	88,4	78,8	86,1	84,7	94,6	94,0	76,3	630,3	86,3	80,2	100,2	107,7	131,0	72,1	88,2
1987			82,4	82,7		85,1	75,2	666,7	86,2	71,5	96,4	111,1	151,9	79,5	88,4
1987 I	87,6	71,4	92,1	82,2	92,6	91,0	76,5	678,8	85,3	77,1	93,4	114,7	148,8	70,6	82,7
II	93,3	83,3	85,6	84,8	79,9	99,5	78,8	642,4	93,8	76,3	98,0	112,9	161,4	80,6	87,6
III	82,6	77,0	64,3	82,1	75,4	80,6	68,1	593,9	76,3	60,8	96,9	106,2	138,1	81,0	87,3
IV	91,7	85,9	87,2	81,7	92,2	95,8	78,6	751,5	89,8	71,7	97,3	111,1	161,0	85,9	96,0
1988 I	96,7	91,2	98,1	91,5	88,8	92,4	81,5	848,5	90,3	78,4	107,7	112,9	174,2	90,5	94,8
1987 feb	84,7	57,5	86,6	81,6	84,3	85,7	73,1	690,9	84,4	73,3	89,9	111,1	149,3	64,7	78,2
mar	95,7	82,7	103,0	90,4	95,6	92,2	84,2	836,4	93,2	81,6	99,0	112,9	163,9	79,6	86,0
apr	90,6	81,2	85,0	81,0	91,1	95,5	78,0	690,9	86,9	77,4	94,7	114,7	166,6	79,9	88,7
mai	96,5	85,8	96,5	89,8	92,2	103,4	80,6	545,5	98,6	76,6	104,9	105,6	156,1	82,5	88,6
jun	92,7	83,0	75,2	83,5	56,2	99,6	77,8	690,9	96,0	74,8	94,5	118,4	161,4	79,4	85,6
jul	87,5	68,6	32,7	87,3	48,4	96,8	72,8	545,5	89,7	68,1	93,8	114,7	132,2	79,1	87,8
aug	71,9	83,1	76,8	77,7	86,6	51,1	54,9	290,9	56,2	44,9	97,6	127,5	125,3	80,9	87,9
sep	88,4	79,4	83,4	81,3	91,1	93,8	76,5	945,5	83,1	69,4	99,2	76,5	156,9	83,1	86,3
oct	96,4	89,5	96,5	89,7	99,0	102,4	81,2	727,3	91,7	80,3	93,6	102,0	168,9	87,2	96,8
nov	93,0	88,9	93,2	86,1	95,6	98,3	76,0	690,9	91,8	53,8	91,3	118,4	168,9	85,1	95,5
dec	85,6	79,2	71,9	69,4	82,1	86,8	78,5	836,4	85,9	81,1	107,0	112,9	145,3	85,5	95,7
1988 jan	97,6	94,1	99,7	88,0	90,0	99,7	83,8	763,6	94,3	78,5	103,3	120,2	175,4	90,5	97,8
feb	93,8	85,8	91,6	88,6	86,6	88,3	78,2	909,1	89,2	75,9	107,9	114,7	171,3	86,2	92,0
mar	98,7	93,7	103,0	98,1	90,0	89,2	82,6	872,7	87,3	80,8	111,8	103,8	175,9	94,6	94,5
apr	93,9	92,8	81,7	87,2	65,2	96,3	83,3	581,8	85,2	75,3	82,4	131,1	173,2		

0609 - PRIVATE UND GEWERBLICHE KRAFTWAGEN ERZEUGUNG

PASSENGER CARS PRODUCTION

VOITURES PARTICULIERES ET COMMERCIALES PRODUCTION

1000

1980	10 701	214	0	3 521	1 029	3 488	0	1 445	0	81	924	6 375	7 038	
1980 = 100														
1984	98,2	100,0		106,6	114,4	83,4		99,6		134,3		98,5	121,9	100,5
1985	102,7	108,1		118,3	119,9	80,8		96,1		133,5		113,6	128,4	108,6
1986	108,6	108,0		122,5	123,4	86,3		115,0		147,0		110,0	122,8	111,0
1987		137,6		124,9	136,3			117,7				123,5	111,3	112,1
1986 IV	115,7	90,9		127,0	135,8	95,5		118,4		209,4		120,0	120,0	109,7
1987 I	121,2	124,2		134,3	140,6	98,3		128,4		142,6		122,1	130,4	111,6
II	123,4	158,3		130,9	143,5	100,4		134,5		155,4		130,8	121,2	108,9
III	96,4	117,7		106,7	115,7	76,0		92,2		110,4		112,6	84,1	112,2
IV		150,0		127,9	145,5			115,7				128,6	109,6	115,7
1986 nov	113,1	10,7		136,3	137,1	86,4		110,8		167,8		120,8	111,2	104,8
dec	104,2	107,8		110,1	121,7	90,1		108,0		141,1		105,2	110,6	107,1
1987 jan	109,1	88,7		125,8	129,9	86,7		112,1		120,3		106,5	120,3	101,1
feb	120,8	128,0		132,9	139,3	99,1		125,4		157,4		123,4	130,9	111,0
mar	133,6	156,0		144,2	152,4	109,1		147,8		150,0		136,4	140,1	122,8
apr	130,2	165,0		145,9	139,7	102,5		136,2		175,2		142,9	123,1	110,4
mai	113,6	143,7		118,3	142,5	91,5		132,0		150,0		107,8	117,7	98,0
jun	126,3	166,1		128,5	148,3	107,0		135,3		141,1		141,6	122,8	118,4
jul	79,3	102,7		95,4	163,8	0,0		138,7		173,8		116,9	66,7	124,1
aug	84,1	98,8		88,3	26,0	124,6		8,3		29,7		100,0	77,9	88,9
sep	125,7	151,5		136,3	157,5	103,6		129,5		127,7		120,8	107,6	123,7
oct														

INDUSTRIEERZEUGNISSE
INDUSTRIAL PRODUCTS
PRODUITS INDUSTRIELS

	EUR 12	B	DK	D	GR	E	F	IRL	I	L	NL	P	UK	USA	JAP
--	--------	---	----	---	----	---	---	-----	---	---	----	---	----	-----	-----

**0610 - NUTZFAHRZEUGE
ERZEUGUNG**
**COMMERCIAL MOTOR VEHICLES
PRODUCTION**
**VEHICULES UTILITAIRES
PRODUCTION**

1000

1980 = 100

1980	1 616	29	0	358		153	505	0	165	0	17		389	1 638	4 005
1984	77,6	127,5		71,9		86,3	83,9		100,0		82,3		57,8	192,0	109,7
1985	88,1	120,9		78,8		121,6	91,0		111,2		85,6		87,6	211,4	115,5
1986	93,9	184,7		80,0		162,4	100,5		108,2		92,7		58,2	212,9	111,1
1987		140,7		74,9		197,5			120,7				63,3	232,4	108,8
1986 IV	99,3	165,4		80,9		171,6	109,9		109,2		130,8		63,7	198,0	109,8
1987 I	98,2	134,0		74,7		177,8	106,1		121,0		152,2		63,4	239,8	114,7
II	104,1	139,9		85,2		196,6	108,1		135,2		136,9		62,6	238,7	109,7
III	81,8	133,7		64,5		176,7	77,3		91,7		114,0		57,0	216,6	102,1
IV		155,2		75,2		239,1			134,9				70,2	234,5	108,9
1986 nov	95,5	17,9		87,9		170,0	103,0		111,8		105,8		62,0	183,5	103,0
dec	89,4	218,0		69,3		147,2	103,9		86,2		92,6		58,0	181,3	106,8
1987 jan	90,9	134,5		78,7		153,2	96,5		103,4		132,6		60,1	226,2	103,0
feb	97,6	131,3		67,4		181,2	107,4		119,6		159,8		65,4	233,1	113,9
mar	105,9	136,1		78,0		198,8	114,4		140,0		164,4		64,8	260,0	127,1
apr	106,7	134,2		94,0		182,1	112,7		134,4		125,6		66,6	237,8	115,6
mai	97,3	125,9		77,2		194,6	99,3		131,4		159,9		55,8	237,0	100,5
jun	108,1	159,8		84,5		212,9	112,3		139,9		125,1		65,3	241,5	112,9
jul	67,2	101,1		53,4		266,6	0,0		127,5		85,4		59,9	196,0	109,5
aug	66,6	123,3		61,3		18,7	119,6		10,1		95,0		39,8	217,1	84,8
sep	111,7	176,7		78,7		244,9	112,3		137,4		161,4		71,2	236,6	111,9
oct		174,6		84,6		252,3	128,1		144,3				78,9	266,9	114,2
nov		152,0		76,2		258,1			135,4				73,1	228,7	108,9
dec		139,0		64,8		206,7			124,9				58,6	208,0	105,6
1988 jan				74,5											

**0611 - ZEMENT
ERZEUGUNG**
**CEMENT
PRODUCTION**
**CIMENT
PRODUCTION**

1000 T

1980 = 100

1980	162 243	7 480	2 034	34 225	12 666	28 008	28 084	1 814	41 724	325	3 744	5 748	14 805	64 518	87 960
1984	71,7	76,4	83,6	83,5	105,1	6,4	78,1	71,7	91,8	104,6	84,9	91,8	91,1	109,2	89,6
1985	80,9	74,0	103,2	74,2	100,6	78,1	76,3	68,0	89,1	90,8	77,8	88,3	90,1	108,9	82,8
1986	80,9	77,0	98,3	77,5	101,3	78,8	77,6	66,4	84,8		84,0	85,8	90,6	111,2	136,6
1987		76,1		73,7											
1986 IV	95,2	79,3	98,3	81,2	94,8	80,1	79,2	71,0	91,4		87,5	104,0	90,4	105,0	91,9
1987 I		42,6	59,0	32,4	71,7	71,5	62,3	51,4	68,7		46,9	91,5		87,8	78,9
II		95,8	98,3	90,5	98,5	89,9	92,3	78,3	103,5		343,9	104,6		121,2	76,1
III		87,2		93,0	103,7		87,1				82,5			129,8	79,8
IV		78,6		79,0											
1986 nov	96,0	80,2		84,0	73,6	85,6	80,6	68,8	95,2		90,1	100,4	87,7	95,9	91,7
dec	79,2	61,6		57,7	84,4	71,9	64,2	45,6	73,4		66,0	114,2	86,3	82,3	94,0
1987 jan	48,0	21,0		16,8	68,1	59,3	36,6	43,7	51,7		23,4	86,4	38,4	68,8	68,9
feb		42,5		33,4	73,0	68,3	62,4	57,6	63,1		56,4	85,0		65,5	80,8
mar		64,2		46,8	73,9	86,8	88,1	52,9	91,3		60,9	103,1		129,2	83,1
apr		98,2		88,7	87,4	79,3	91,3	68,8	95,0		829,8	97,9		114,8	72,8
mai		94,0		97,3	107,0	100,0	95,0	81,4	106,5		104,2	107,3		117,6	76,1
jun		95,3		85,4	101,1	90,4	90,6	84,7	109,1		97,8	108,6		131,3	77,5
jul		75,2		96,3	107,3	92,5	97,0	80,7	110,2		92,3			133,2	79,0
aug		84,5		87,7	103,9		72,3	78,1			51,9			125,8	74,5
sep		101,9		95,1	100,0		92,0				103,2			130,3	88,0
oct		98,2		100,8			96,2				103,2				
nov		83,4		82,9											
dec		54,2		53,3											
1988 jan		63,5		43,4											

0612 - ANGEFANGENE WOHNUNGEN
HOUSING STARTED
LOGEMENTS COMMENCES

1000

1980 = 100

1980		48	23				397				106			161	
1983		60,0	112,1				83,6				108,1			140,8	
1984		52,2	118,8				74,2				101,8			125,3	
1985		61,7	102,1				71,9				91,6			126,8	
1986		53,3	97,5				72,9				105,5			133,6	
1986 III		54,2	86,0				81,2				87,6			144,2	
IV		49,6	111,7				69,9				123,8			135,1	
1987 I		55,2	122,6				78,8				107,8			144,5	
II		49,9	97,6				79,7							137,5	
III			95,3											143,2	
1986 aug		54,8	70,8				77,9				83,2			137,1	
sep		46,6	95,9				77,3				84,9			146,0	
oct		47,0	127,6				69,3				131,3			143,6	
nov		42,4	99,8				64,6				129,6			129,6	
dec		58,2	113,8				75,5				110,6			135,8	
1987 jan		62,7	134,9				80,6				90,7			126,8	
feb		62,6	117,7				72,5				115,3			152,9	
mar		41,6	115,7				81,7				117,0			153,8	
apr		45,7	113,8				81,2				87,0			132,3	
mai		53,6	80,4				74,4							145,0	
jun		49,5	99,6				82,8							135,6	
jul		60,8	96,7											140,6	
aug			79,6											141,0	
sep			107,7											145,3	
oct			91,6												

VERKAUFVOL.DES EINZELHANDELS

RETAIL TRADE VOLUME

VOL.DES VENTES AU DETAIL

	EUR 10	B	DK	D	GR	E	F	IRL	I	L	NL	P	UK	USA	JAP
0701 - INDEX - BRUTTO															
INDEX - GROSS															
1980 = 100															
1984	97,8	95,2	105,8	96,1	96,2		92,0	89,4	100,6	101,1	89,3		111,3	111,9	98,4
1985	98,8	96,7	107,0	96,8	93,8		90,5	91,0		100,8	89,7		116,4	117,3	99,1
1986	101,7	97,3	109,9	100,2	91,3		91,5	90,5		103,6	91,9		122,6	124,9	101,2
1987	103,9	96,4	106,2	102,3	96,2		90,9	89,3		108,6	94,6		129,8	125,2	106,8
1987 I	94,7	91,1	97,4	93,0	92,2		83,3	86,8		96,5	86,6		116,3	112,6	99,6
II	101,4	98,5	108,1	101,1	89,7		89,3	88,0		108,3	95,5		121,6	127,9	104,4
III	99,7	91,8	107,8	97,3	91,6		85,8	87,8		110,1	93,3		126,7	127,1	105,6
IV	119,4	104,3	111,6	117,8	111,5		105,5	93,4		119,5	102,9		154,5	133,0	117,6
1988 I			99,9	99,0							90,4		125,4		
1987 jan	97,4	90,8	105,7	92,2	95,3		90,6	86,9		99,6	92,2		118,3	108,7	97,0
feb	89,8	83,7	90,8	87,7	91,6		77,0	87,8		90,5	80,5		114,3	107,6	91,6
mar	96,8	98,8	95,8	99,0	89,7		82,1	86,1		99,5	87,0		116,4	121,7	110,2
apr	105,0	101,1	107,0	109,7	96,2		88,6	90,2		113,7	95,2		123,9	125,8	107,7
mai	100,0	94,5	111,6	97,3	87,6		92,2	89,8		106,4	97,2		117,9	129,2	103,6
jun	99,1	100,0	105,6	96,3	85,3		87,0	84,8		104,9	94,2		122,7	128,8	102,0
jul	102,9	91,8	116,6	103,9	88,7		86,4	89,8		121,2	96,6		128,4	128,8	112,6
aug	95,5	87,8	104,9	91,5	91,9		79,7	87,4		104,2	90,7		126,1	130,3	103,1
sep	100,8	95,9	101,8	96,5	94,1		91,4	86,4		104,8	92,6		125,8	122,3	101,0
oct	110,1	101,2	112,3	109,7	100,8		98,4	87,1		118,8	103,4		132,6	125,2	105,3
nov	109,5	92,1	101,6	110,8	103,6		89,6	85,5		106,4	93,4		145,4	122,9	107,4
dec	138,6	119,5	121,0	133,0	130,2		128,4	107,5		133,2	111,9		179,4	151,0	140,0
1988 jan	99,7	95,0	103,4	92,5	106,4		89,5	89,6		101,4	90,5		128,7		
feb			92,7	93,2			78,7				84,8		121,7		
mar			103,7	111,3							96,0		125,7		
0702 - INDEX - SAISONBEREINIGT															
INDEX - SEASONALLY ADJUSTED															
1980 = 100															
1984	97,8	95,2	105,8	96,1	96,2		92,0	89,4	100,6	101,1	89,3		111,3	111,9	98,4
1985	98,8	96,7	107,0	96,8	93,8		90,5	91,0		100,8	89,7		116,4	117,3	99,1
1986	101,7	97,3	109,9	100,2	91,3		91,5	90,5		103,6	91,9		122,6	124,9	101,2
1987	103,9	96,4	106,2	102,3	96,2		90,9	89,3		108,6	94,6		129,8	125,2	106,8
1987 I	101,6	95,4	106,5	99,8	93,1		90,0	88,9		104,6	93,2		125,5	124,0	105,3
II	103,3	96,1	109,7	102,1	90,9		90,0	89,4		109,0	94,9		128,6	125,8	106,3
III	104,4	96,3	108,1	102,1	97,2		91,4	88,9		109,1	94,5		131,7	126,1	107,3
IV	105,9	97,1	107,7	104,0	101,6		92,3	89,0		111,8	96,1		133,4	124,6	108,4
1988 I			107,4	105,7							96,8		135,3		
1987 jan	102,9	96,7	106,8	101,4	93,3		92,8	87,5		110,0	96,3		123,6	123,0	105,2
feb	102,4	93,4	108,3	100,6	90,5		90,9	89,6		105,3	93,8		126,8	124,8	104,6
mar	99,7	96,2	104,4	97,3	95,5		86,2	89,5		98,4	89,4		126,0	124,2	106,1
apr	106,1	99,0	110,7	106,4	92,4		92,9	89,9		112,5	96,3		129,9	126,9	105,8
mai	101,3	93,0	109,7	98,2	89,7		90,2	90,4		107,6	94,2		126,3	124,2	106,5
jun	102,4	96,4	108,6	101,8	90,5		86,9	88,4		106,9	94,1		129,3	126,2	106,6
jul	106,1	97,9	108,9	105,1	96,9		93,1	89,1		112,3	97,5		131,0	127,7	107,4
aug	102,8	94,9	107,5	100,0	97,8		88,9	89,1		105,9	92,4		132,1	126,4	106,7
sep	104,3	96,1	108,0	101,3	97,0		92,2	88,4		109,0	93,6		132,0	124,2	107,9
oct	106,0	97,2	109,6	103,2	98,6		93,3	89,2		113,2	98,6		133,0	125,2	107,6
nov	104,8	95,9	105,2	103,3	100,6		91,0	88,1		107,9	90,9		133,6	122,4	108,6
dec	106,9	98,3	108,2	105,4	105,5		92,6	89,9		114,4	98,7		133,5	126,2	109,0
1988 jan	105,2	99,8	107,0	101,1	105,4		91,8	90,2		111,1	94,5		134,9		
feb			106,5	106,2			92,7				97,8		135,3		
mar			108,6	109,8							98,2		135,5		
0703 - VERAENDERUNG (%)															
CHANGE (%)															
T/T-1															
1984	-0,2	-0,1	3,0	0,5	4,3		-4,6	-1,4	1,7	-2,1	-2,7		3,6	6,6	-2,0
1985	1,0	1,6	1,1	0,7	-2,5		-1,6	1,8		-0,3	0,4		4,6	4,8	0,7
1986	2,9	0,6	2,7	3,5	-2,7		1,1	-0,5		2,8	2,5		5,3	6,5	2,1
1987	2,2	-0,9	-3,4	2,1	5,4		-0,7	-1,3		4,8	2,9		5,9	0,2	5,5
T/T-4															
1987 I	1,5	-2,4	-5,1	1,6	2,1		-1,1	-2,3		0,8	3,0		4,8	3,0	4,8
II	1,3	-1,1	-1,1	1,3	-0,4		-2,6	-0,2		7,1	4,2		5,6	1,9	5,5
III	2,4	-0,6	-1,8	1,9	10,6		-0,4	-2,2		5,4	1,6		6,3	-0,9	5,9
IV	3,3	0,3	-4,3	3,5	9,8		1,3	-1,8		6,3	3,2		5,7	-2,4	5,9
1988 I			2,7	6,3							4,6		7,8		
T/T-12															
1987 jan	2,0	-1,2	-5,0	0,7	3,5		1,6	-5,3		5,7	4,6		5,2	1,0	6,4
feb	2,6	-6,4	-2,8	3,2	-1,3		0,1	-1,1		5,0	5,5		6,4	5,2	4,6
mar	-0,2	0,5	-7,6	0,9	4,2		-4,9	-0,2		-8,2	-1,2		3,5	2,7	3,4
apr	4,5	1,9	1,8	5,1	4,3		0,7	0,4		12,8	7,8		7,4	4,0	3,7
mai	-2,5	-5,5	-4,4	-2,9	-5,0		-7,7	1,7		-0,7	-1,4		4,6	-1,2	7,2
jun	2,0	0,3	-0,8	1,8	-0,7		-0,7	-2,3		9,2	6,1		4,8	3,0	5,6
jul	4,0	0,1	1,0	4,2	11,7		0,8	-1,0		7,4	6,0		6,8	2,2	6,2
aug	2,0	-0,8	-3,4	1,9	9,8		-2,5	-2,3		4,1	-1,3		7,4	0,7	4,5
sep	1,4	-1,1	-3,1	-0,3	10,2		0,6	-3,5		4,6	-0,1		5,1	-5,5	7,0
oct	3,7	-0,7	0,7	2,9	10,8		2,5	-0,5		6,8	5,8		6,2	-2,0	4,7
nov	3,4	1,5	-1,4	5,2	12,1		0,0	-2,1		5,5	-0,7		5,1	-1,6	7,1
dec	2,7	0,0	-12,3	2,3	6,5		1,3	-0,1		6,7	4,7		6,0	-3,5	5,8
1988 jan	2,3	4,6	-2,2	0,3	11,6		-1,2	3,1		1,8	-1,9		8,8		
feb			2,1	6,3			2,1				5,3		6,5		
mar			8,2	12,4							10,3		8,0		

LANDWIRTSCH. ERZEUGNISSE

AGRICULTURAL PRODUCTS

PRODUITS AGRICOLES

	EUR 10	B	DK	D	GR	E	F	IRL	I	L	NL	P	UK	USA	JAP
--	--------	---	----	---	----	---	---	-----	---	---	----	---	----	-----	-----

**0801 - RIND UND KALBFLEISCH
NETTOERZEUGUNG**

**BEEF AND VEAL
NET PRODUCTION**

**VIANDE BOVINE (TOTAL)
PRODUCTION NETTE**

EUR 10 = 100

1000 T

	EUR 10	B	DK	D	GR	E	F	IRL	I	L	NL	P	UK	USA	JAP
1981	100,0	4,5	3,4	22,2	1,4		26,5	4,6	16,0	0,1	6,3		15,1		
1984	7507,2	309,6	246,7	1613,5	84,8		1991,7	402,5	1181,9	9,6	514,8		1152,1		
1985	7420,6	316,8	236,5	1575,7	82,0		1893,2	449,2	1200,5	9,3	510,9		1146,5		
1986	7529,6	316,5	243,1	1695,7	81,7	437,2	1910,8	510,6	1175,9	9,8	539,4	104,5	1046,2		
1987		316,7	234,6	1680,5	85,6	444,5	1960,1	474,6		9,3		106,9	1087,4		
1986 IV	2068,2	79,9	61,6	468,1	7,1	116,6	504,2	187,1	306,0	2,4	144,6	27,7	292,9		
1987 I	1911,0	80,0	65,3	421,7	6,7	105,7	512,7	107,4	279,0	2,6	138,2	23,7	283,9		
II	1779,3	80,7	54,6	395,6	7,0	109,2	462,3	79,1	296,8	2,1	138,4	24,9	248,8		
III		74,5	55,2	415,9	7,6	115,8	477,9	128,5		2,2	122,5	29,7	254,1		
IV		81,6	59,5	447,4	7,3	113,7	507,2	159,6		2,3		28,6	300,6		
1986 oct	762,4	26,5	22,2	176,1	7,1	39,9	175,0	82,3	106,6	0,9	54,5	9,6	111,1		
nov	657,5	25,3	20,8	146,3	6,9	36,6	154,5	67,0	95,1	0,8	44,2	8,3	96,5		
dec	648,3	28,1	18,6	145,6	7,4	40,2	174,6	37,8	104,2	0,8	45,9	9,8	85,3		
1987 jan	656,9	26,7	22,4	142,0	7,0	35,3	171,8	33,9	97,7	0,9	45,1	8,0	109,4		
feb	583,3	23,9	20,1	128,1	6,5	34,2	155,8	35,4	87,0	0,8	41,0	7,6	84,7		
mar	670,7	29,4	22,8	151,6	6,6	36,2	185,1	38,1	94,3	0,9	52,1	8,1	89,8		
apr	607,1	27,9	17,4	132,7	6,8	34,9	157,8	25,1	96,9	0,8	44,9	8,5	96,8		
mai	580,5	26,2	17,6	130,1	6,9	36,0	146,8	24,6	102,5	0,7	47,6	7,8	77,5		
jun	591,7	26,6	19,6	132,7	7,2	38,3	157,7	29,4	97,4	0,7	45,9	8,6	74,5		
jul	580,5	21,5	14,9	124,6	7,5	38,3	158,5	34,0	92,8	0,8	36,5	9,9	89,4		
aug	587,8	25,0	19,2	134,7	7,9	38,3	151,2	36,7	93,5	0,8	39,6	10,2	79,3		
sep		28,0	21,1	156,5	7,3	39,2	168,2	57,8		0,7	46,3	9,6	85,4		
oct		27,4	20,0	170,0	7,0	38,4	167,0	79,5		0,8	48,0	9,7	113,6		
nov		27,0	21,4	146,1	7,1	37,0	167,1	52,2		0,8	48,0	9,6	91,9		
dec		27,3	18,1	131,3	7,7	38,3	173,1	27,9		0,6		9,3	95,1		

**0802 - SCHWEINEFLEISCH
NETTOERZEUGUNG**

**PORK
NET PRODUCTION**

**VIANDE PORCINE
PRODUCTION NETTE**

EUR 10 = 100

1000 T

	EUR 10	B	DK	D	GR	E	F	IRL	I	L	NL	P	UK	USA	JAP
1981	100,0	6,7	9,8	31,4	1,5		17,0	1,5	11,0	0,1	11,8		9,2		
1984	10431,5	719,1	1034,4	3221,9	148,6		1684,1	143,6	1218,1	8,6	1306,3		946,9		
1985	10549,3	708,9	1083,3	3242,5	141,9		1661,6	135,6	1188,2	8,6	1410,8		967,8		
1986	10801,7	740,3	1144,1	3335,5	152,9	1392,2	1676,9	137,1	1172,2	9,0	1444,4	170,6	989,3		
1987		782,1	1148,8	3364,6	160,8	1460,5	1711,7	139,8		8,5	1502,3	189,6	1008,7		
1986 IV	2854,6	186,2	302,7	879,6	17,3	394,0	423,1	35,1	343,7	2,3	372,7	48,3	257,4		
1987 I	2779,5	195,4	290,5	851,1	12,6	388,6	419,0	33,7	338,8	2,3	364,4	39,4	246,4		
II	2672,8	203,3	270,9	827,1	10,2	341,2	416,0	34,1	274,3	2,0	371,4	44,4	243,2		
III		188,5	294,7	821,5	12,6	340,2	436,1	36,2		1,9	384,0	51,8	246,9		
IV		194,9	292,7	864,9	18,2	390,5	440,6	35,8		2,3	382,5	54,0	272,2		
1986 oct	976,4	64,5	110,5	290,1	12,8	124,5	147,6	12,4	102,6	0,8	136,9	16,1	98,3		
nov	901,9	59,1	99,1	283,5	14,1	116,6	130,9	11,4	104,4	0,7	116,7	14,9	82,0		
dec	976,3	62,7	93,1	306,0	24,9	152,9	144,5	11,3	136,7	0,8	119,1	17,3	77,1		
1987 jan	981,9	65,6	102,5	293,7	14,4	139,4	143,0	11,3	134,5	0,8	124,0	11,4	92,0		
feb	857,5	58,1	89,5	265,2	12,8	126,3	127,0	10,8	107,0	0,7	109,0	11,8	77,4		
mar	940,2	71,7	98,5	292,2	10,6	122,8	149,0	11,6	97,3	0,8	131,4	16,2	77,0		
apr	893,4	66,2	90,1	270,6	10,0	113,8	138,5	11,8	97,7	0,7	115,4	16,1	92,6		
mai	861,5	64,9	85,7	271,7	9,4	114,4	132,8	10,8	88,6	0,6	122,9	12,6	74,1		
jun	917,9	72,3	95,1	284,8	11,2	113,0	144,6	11,5	88,0	0,7	133,1	15,8	76,5		
jul	919,3	60,7	97,4	274,2	11,9	116,7	147,0	12,6	89,2	0,7	132,3	16,9	93,3		
aug	863,2	61,5	95,1	274,0	13,0	105,8	140,3	11,5	71,4	0,7	119,3	18,1	76,5		
sep		66,3	102,2	273,4	12,9	117,8	148,8	12,1		0,6	132,4	16,8	77,1		
oct		66,6	97,0	285,0	13,5	102,3	147,8	12,1		0,6	130,6	17,5	97,9		
nov		64,9	97,3	297,2	15,0	133,7	144,7	12,6		0,7	120,8	18,3	82,0		
dec		63,5	98,4	282,8	26,1	154,5	148,0	11,1		1,0	131,1	18,2	92,3		

0803 - MOLKEREIBUTTER ERZEUGUNG

DAIRY BUTTER PRODUCTION

BEURRE DE LAITERIE PRODUCTION

EUR 10 = 100

1000 T

	EUR 10	B	DK	D	GR	E	F	IRL	I	L	NL	P	UK	USA	JAP
1981	100,0	3,7	5,9	29,5	0,0		31,5	6,1	3,7	0,4	9,9		9,2	30,4	
1984	2055,0	73,0	104,4	572,1	0,3		604,7	165,0	81,4	8,1	242,2		203,8		
1985	1944,5	64,9	109,0	515,1	0,4		577,8	160,7	76,9	8,2	230,2		201,3		
1986	2100,6	78,3	112,0	565,9	0,4	28,7	619,6	153,4	77,5	7,9	265,0	0,0	220,6		
1987	1778,0	60,3	96,2	464,3	0,4	28,4	564,4	134,3	77,0	7,0	199,2	8,6	174,9		
1986 IV	423,2	12,7	23,1	123,9	0,0	6,8	128,7	20,1	17,6	1,7	48,7	0,0	46,6		
1987 I	451,3	12,9	24,6	129,1	0,0	6,3	137,3	18,6	17,8	1,6	52,1	2,2	57,2		
II	582,9	19,4	29,1	149,1	0,0	10,5	182,0	51,0	23,3	2,1	63,8	2,9	63,0		
III	414,5	16,9	23,4	101,5	0,0	8,3	129,1	47,3	19,0	1,9	49,2	2,3	26,1		
IV	329,3	11,1	19,1	84,6	0,0	3,3	116,0	17,4	16,9	1,5	34,1	1,2	28,6		
1986 dec	148,6	3,9	7,9	45,8	0,0	2,4	47,1	2,9	5,7	0,6	17,2	0,0	17,4		
1987 jan	151,4	4,2	8,6	45,7	0,0	2,5	45,5	3,1	5,7	0,5	18,2	0,6	19,8		
feb	138,0	3,8	7,4	40,0	0,0	1,8	41,8	5,4	5,7	0,5	16,0	0,7	17,4		
mar	161,9	4,9	8,6	43,4	0,0	2,0	50,0	10,1	6,5	0,6	17,9	0,9	20,0		
apr	183,0	5,3	9,2	48,3	0,0	2,7	57,6	14,7	7,7	0,6	19,5	0,9	20,0		
mai	210,3	7,2	10,5	52,9	0,0	3,4	64,0	17,9	7,7	0,7	23,5	1,0	25,9		
jun	189,5	6,9	9,4	47,9	0,0	4,4	60,4	18,4	7,9	0,7	20,8	1,0	17,1		
jul	161,4	6,2	8,7	38,5	0,0	3,9	52,2	18,8	6,3	0,7	19,5	1,0	10,5		
aug	137,0	6,0	7,7	34,4	0,0	2,7	41,6	15,1	6,1	0,6	17,0	0,8	8,5		
sep	116,1	4,7	7,0	28,6	0,0	1,7	35,3	13,4	6,6	0,6	12,7	0,5	7,1		
oct															

	EUR 12	B L	DK	D	GR	E	F	IRL	I	NL	P	UK	USA	JAP
0901 - AUSFUHREN INSGESAMT														
TOTAL EXPORTATIONS														
EXPORTATIONS TOTALES														
MIO ECU														
1984	777 918	65 956	20 651	218 141	6 138	29 857	118 433	12 254	93 407	85 995	6 576	120 511	276 146	215 170
1985	849 922	70 649	22 811	241 369	5 950	30 675	128 180	13 621	103 443	94 156	7 447	131 621	279 319	232 241
1986	806 957	70 168	22 126	247 517	5 749	26 982	121 377	12 803	99 401	85 851	7 319	107 665	220 912	212 623
1987		71 952	22 684	254 792		31 527	123 916	13 828	100 654	84 225	7 932	112 807	216 910	198 558
1986 IV	209 348	18 786	5 740	64 939	1 539	7 578	31 299	3 242	26 310	20 493	1 817	27 604	54 291	53 285
1987 I	197 632	17 392	5 495	61 578	1 159	7 091	29 666	2 961	23 392	20 560	1 705	26 634	49 895	45 733
II	203 226	18 459	5 579	62 342	1 150	7 799	30 725	3 585	23 747	20 642	1 838	27 359	53 646	49 505
III	200 060	16 438	5 412	61 484	1 449	7 552	29 254	3 416	25 622	19 978	1 873	27 581	55 143	51 253
IV		19 537	6 025	69 213		9 098	34 242	3 835	27 901	22 890	1 979	31 413		51 862
1986 dec	69 152	5 919	1 726	21 495	645	2 601	10 441	1 055	8 592	6 630	573	9 476	17 645	18 881
1987 jan	58 468	5 143	1 615	18 244	405	2 116	8 732	870	6 877	6 341	539	7 587	14 768	13 409
feb	66 002	5 797	1 815	20 641	448	2 471	10 117	1 003	7 186	6 783	552	9 189	16 515	15 258
mar	73 162	6 452	2 065	22 694	306	2 504	10 816	1 089	9 329	7 437	614	9 858	18 612	17 066
apr	68 588	6 214	1 792	21 164	462	2 402	10 588	1 026	8 067	6 813	623	9 437	17 559	16 999
mai	66 323	5 879	1 898	20 868	346	2 846	9 433	1 337	7 795	6 741	589	8 590	17 571	16 014
jun	68 315	6 366	1 889	20 309	342	2 551	10 704	1 223	7 885	7 088	626	9 332	18 517	16 493
jul	72 825	5 922	1 562	21 963	634	3 024	10 899	1 168	10 241	6 595	802	10 016	18 693	17 702
aug	55 679	4 346	1 730	17 435	402	1 837	8 120	962	6 479	5 991	449	7 929	18 113	15 768
sep	71 556	6 171	2 121	22 086	413	2 690	10 236	1 286	8 903	7 391	622	9 637	18 336	17 783
oct	76 629	6 826	2 045	23 524	435	2 764	11 282	1 304	9 493	7 736	704	10 516	18 883	17 938
nov		6 193	1 990	22 173		3 126	11 227	1 364	8 876	7 648	648	10 294	19 390	15 429
dec		6 517	1 989	23 517		3 209	11 734	1 167	9 532	7 506	627	10 603		18 495
1988 jan				17 566		2 228	9 962	1 027				7 674		
feb				20 269		3 126	10 989	1 188				9 331		
0902 - EINFUHREN INSGESAMT														
TOTAL IMPORTATIONS														
IMPORTATIONS TOTALES														
MIO ECU														
1984	812 567	70 750	21 327	194 029	12 259	36 631	131 572	12 291	107 281	81 699	10 041	134 688	412 818	172 462
1985	874 523	74 347	24 265	208 333	13 361	36 257	141 642	13 167	119 416	90 217	10 032	143 486	452 470	172 067
1986	796 004	70 401	23 639	194 368	11 550	33 299	130 551	11 821	101 947	81 297	9 608	127 523	376 103	128 506
1987		72 605	22 498	197 748		40 261	136 382	11 803	108 108	83 125	11 629	133 682	351 183	129 513
1986 IV	201 520	17 392	6 014	49 269	3 044	9 605	32 750	2 961	26 003	20 519	2 131	31 833	90 621	30 412
1987 I	199 664	18 135	5 443	48 099	2 750	9 015	33 604	2 831	26 108	20 580	2 469	30 631	82 626	28 436
II	204 705	17 922	5 510	48 922	2 590	9 949	34 211	2 917	27 167	19 899	2 722	32 895	87 451	31 632
III	198 752	16 832	5 282	47 974	2 271	9 856	31 658	2 828	25 293	20 313	2 527	33 918	93 261	33 984
IV		19 518	6 180	52 662		11 488	36 887	3 174	29 521	22 190	2 631	36 434		35 276
1986 dec	65 263	5 660	1 935	15 905	999	3 104	10 716	923	8 356	6 802	762	10 099	26 610	10 505
1987 jan	60 400	5 390	1 600	14 744	653	2 401	10 223	839	7 962	6 369	771	9 447	24 701	9 533
feb	66 162	6 288	1 846	15 563	870	3 307	11 182	962	8 516	6 902	884	9 843	28 593	8 951
mar	73 103	6 458	1 997	17 791	1 227	3 307	12 199	1 030	9 630	7 308	813	11 341	29 333	9 952
apr	69 019	6 092	1 835	16 862	866	3 328	11 617	939	9 006	6 675	884	10 915	27 882	10 430
mai	66 086	5 726	1 845	15 777	938	3 373	10 680	999	8 750	6 520	875	10 602	28 659	10 493
jun	69 600	6 103	1 830	16 283	785	3 248	11 914	979	9 412	6 704	963	11 377	30 910	10 710
jul	70 515	5 314	1 545	17 168	833	3 882	11 593	952	9 885	6 808	983	11 774	31 894	11 529
aug	56 933	5 247	1 807	14 281	563	2 482	8 323	858	5 683	6 255	723	10 712	30 741	11 158
sep	71 304	6 270	1 930	16 526	875	3 493	11 742	1 018	9 925	7 252	842	11 432	30 626	11 297
oct	76 990	6 772	2 021	18 636	1 025	4 206	12 393	1 111	9 955	7 421	950	12 501	34 189	12 037
nov		6 296	1 957	16 827		3 689	11 995	1 105	9 428	7 350	892	12 316	30 158	11 559
dec		6 450	2 202	17 198		3 574	12 499	958	10 139	7 419	789	11 617		11 880
1988 jan				13 470		2 899	10 623	896				10 784		
feb				16 321		3 817	12 327	1 010				11 836		
0903 - VERHAELTNIS VON AKTUELLEN WERTEN														
RATIO OF CURRENT VALUE														
RAPPORT DES VALEURS COURANTES														
AUS/EIN														
EXP/IMP														
%														
1984	96,0	93,2	96,8	112,4	50,1	85,9	90,0	99,7	87,1	105,3	85,4	89,5	88,9	125,0
1985	97,2	95,0	94,0	115,9	44,5	84,6	90,5	103,4	86,6	104,4	73,3	91,7	82,0	133,1
1986	101,4	99,7	93,6	127,3	49,8	81,0	93,0	108,3	97,5	105,6	76,2	84,4	58,7	164,5
1987		99,1	100,8	128,8		78,3	90,9	117,2	93,1	101,3	68,2	84,4		153,4
1986 IV	103,9	108,0	95,5	131,8	50,6	78,9	95,6	109,5	101,2	99,9	85,2	86,7	59,9	175,2
1987 I	99,0	95,9	100,9	128,0	42,1	78,7	88,3	104,6	89,6	99,9	69,0	87,0	80,4	160,8
II	99,3	103,0	101,3	127,4	44,4	78,4	89,8	122,9	87,4	103,7	67,5	83,2	81,3	156,5
III	100,7	97,7	102,5	128,2	63,8	76,6	92,4	120,8	101,3	98,4	74,1	81,3	59,1	150,8
IV		100,1	97,5	131,4		79,3	92,8	120,8	94,5	103,2	75,2	86,2		147,0
1986 dec	106,0	104,6	89,2	135,1	64,6	83,8	97,4	114,3	102,8	97,5	75,2	93,8	86,3	179,7
1987 jan	96,8	95,4	100,9	123,7	62,0	88,1	85,4	103,7	86,4	99,6	69,9	80,3	59,8	140,7
feb	99,8	92,2	98,3	132,6	51,5	74,7	90,5	104,2	84,4	98,3	62,4	93,4	57,8	170,5
mar	100,1	99,9	103,4	127,6	24,9	75,7	88,7	105,6	96,9	101,8	75,4	86,9	63,5	171,5
apr	99,4	102,0	97,6	125,5	53,3	72,2	91,1	109,3	89,6	102,1	70,5	86,5	63,0	163,0
mai	100,4	102,7	102,9	132,3	36,9	84,4	88,3	133,7	89,1	103,4	67,4	81,0	81,3	152,8
jun	98,2	104,3	103,3	124,7	43,6	78,5	89,8	124,9	83,8	105,7	64,9	82,0	59,9	154,0
jul	103,3	111,4	101,1	127,9	76,1	77,9	90,0	122,7	105,7	96,9	83,3	85,1	58,6	153,5
aug	97,8	82,8	95,7	122,1	71,4	74,0	97,6	112,0	114,0	95,8	82,1	74,0	58,9	141,3
sep	100,4	98,4	109,9	133,6	47,2	77,0	87,2	126,4	89,7	101,9	74,0	84,3	59,9	167,4
oct	99,5	100,8	101,2	126,2	42,5	65,7	91,0	117,4	95,4	104,2	74,1	84,1	55,2	149,0
nov		98,4	101,7	131,8		84,7	93,6	123,5	94,1	104,1	72,6	83,6	64,3	133,5
dec		101,0	90,3	136,7		89,8	93,9	121,8	94,0	101,2	79,5	91,3		158,3
1988 jan				130,4		76,9	93,8	114,6				71,2		
feb				124,2		81,9	89,1	117,6				78,8		

AUSSENHANDEL

EXTERNAL TRADE

COMMERCE EXTERIEUR

	EUR 12	B L	DK	D	GR	E	F	IRL	I	NL	P	UK	USA	JAP
--	--------	-----	----	---	----	---	---	-----	---	----	---	----	-----	-----

0904 - EINFUHR EXTRA EG

IMPORTS EXTRA EC

IMPORTS EXTRA CE

MIO ECU

1984	390 640	24 428	10 923	92 834	6 308	21 601	55 412	3 462	58 560	37 930	5 610	73 572		
1985	408 418	23 086	11 960	97 630	6 937	22 507	57 228	3 633	62 721	39 851	5 418	75 445		
1986	334 564	21 028	11 072	88 862	4 821	16 209	46 089	3 122	45 070	31 727	3 928	62 634		
1987	19 964	19 964	10 414	89 673		18 116	46 533	3 307	46 839	31 955	4 244	64 627		
1986 IV	82 200	4 894	2 747	22 711	1 157	4 256	11 003	782	10 739	7 709	774	15 428		
1987 I	81 463	4 963	2 567	21 831	1 132	3 949	11 350	792	11 016	8 011	946	14 907		
II	82 961	4 999	2 545	21 694	927	4 496	11 555	819	11 709	7 501	968	15 749		
III	84 121	4 744	2 439	22 348	824	4 666	11 098	800	11 496	8 026	1 017	16 663		
IV		5 217	2 824	23 796		5 020	12 523	870	12 599	8 379	985	17 425		
1986 oct	29 584	1 699	1 028	8 331	399	1 534	3 896	258	3 878	2 774	286	5 501		
nov	26 071	1 596	839	7 149	442	1 326	3 524	267	3 339	2 400	209	4 979		
dec	26 544	1 599	881	7 232	316	1 395	3 583	256	3 522	2 534	278	4 947		
1987 jan	25 730	1 540	793	6 804	266	1 064	3 729	244	3 534	2 663	312	4 781		
feb	26 921	1 765	863	7 197	345	1 501	3 674	267	3 567	2 642	368	4 733		
mar	28 812	1 658	911	7 830	521	1 384	3 946	280	3 914	2 707	267	5 394		
apr	27 691	1 670	825	7 406	269	1 443	3 912	258	3 772	2 492	313	5 331		
mai	26 907	1 595	872	7 044	337	1 611	3 619	278	3 769	2 478	300	5 003		
jun	28 362	1 733	848	7 244	321	1 442	4 024	282	4 168	2 531	355	5 415		
jul	28 914	1 420	688	7 906	302	1 778	3 854	252	4 259	2 644	362	5 450		
aug	25 390	1 487	838	6 786	165	1 258	3 291	247	2 880	2 652	295	5 491		
sep	29 817	1 838	913	7 656	357	1 630	3 953	300	4 358	2 731	360	5 722		
oct	31 045	1 790	909	8 456	348	1 852	4 114	293	4 112	2 774	378	6 017		
nov		1 719	912	7 547		1 635	4 061	322	4 071	2 785	327	5 749		
dec		1 707	1 002	7 793		1 532	4 347	255	4 416	2 820	279	5 658		

0905 - AUSFUHR EXTRA EG

EXPORTS EXTRA EC

EXPORTS EXTRA CE

MIO ECU

1984	350 859	19 327	11 435	108 609	2 746	13 663	55 702	3 520	48 222	21 365	2 412	63 859		
1985	378 651	20 502	12 590	120 572	2 710	14 242	59 093	4 082	52 562	22 402	2 700	67 197		
1986	341 934	18 437	11 762	121 329	2 072	10 279	51 116	3 478	45 714	20 059	2 278	55 409		
1987	17 990	17 990	11 602	120 191		12 434	48 982	3 546	43 879	20 029	2 253	56 642		
1986 IV	88 829	5 054	3 020	31 893	543	2 795	12 926	837	12 067	5 254	552	13 887		
1987 I	79 460	4 339	2 767	28 801	407	2 710	11 341	744	9 983	4 604	462	13 302		
II	81 572	4 411	2 848	28 976	366	3 062	11 993	889	10 210	4 860	515	13 442		
III	84 069	4 329	2 802	29 368	441	3 119	12 121	917	11 446	4 734	569	14 223		
IV		4 886	3 104	33 088		3 547	13 513	993	12 254	5 739	535	15 774		
1986 oct	30 868	2 108	1 086	11 077	129	956	4 429	277	4 187	1 814	204	4 600		
nov	27 349	1 387	980	9 774	167	849	3 955	295	3 592	1 611	174	4 566		
dec	30 612	1 559	955	11 042	247	990	4 542	264	4 288	1 829	174	4 721		
1987 jan	23 495	1 393	767	8 477	164	781	3 345	220	2 863	1 436	152	3 897		
feb	26 640	1 393	924	9 799	141	964	3 797	255	3 055	1 576	142	4 594		
mar	29 324	1 553	1 076	10 525	102	965	4 198	269	4 065	1 592	168	4 811		
apr	27 403	1 388	941	9 733	158	982	4 119	251	3 499	1 568	177	4 587		
mai	26 939	1 465	943	9 968	99	1 038	3 656	332	3 367	1 614	161	4 296		
jun	27 230	1 558	964	9 275	109	1 043	4 219	305	3 344	1 678	177	4 559		
jul	30 906	1 616	762	10 521	189	1 250	4 604	300	4 621	1 546	238	5 258		
aug	24 617	1 126	943	8 707	131	855	3 580	256	3 083	1 455	156	4 324		
sep	28 546	1 587	1 097	10 140	121	1 014	3 937	361	3 742	1 732	175	4 641		
oct	30 652	1 665	1 046	10 842	133	1 055	4 295	351	3 985	1 802	192	5 287		
nov		1 519	1 022	10 461		1 188	4 344	308	3 845	1 924	174	5 204		
dec		1 702	1 036	11 785		1 305	4 874	335	4 425	2 013	170	5 283		

0906 - EINFUHR INTRA EG

IMPORTS INTRA EC

IMPORTS INTRA CE

MIO ECU

1984	417 466	46 003	10 404	101 090	5 949	11 826	75 984	8 740	48 499	43 766	4 312	60 893	76 332	12 413
1985	466 742	50 987	12 304	110 578	6 424	13 745	84 131	9 445	56 288	50 362	4 679	67 800	92 891	12 310
1986	459 706	49 234	12 567	105 387	6 729	17 070	84 129	8 632	56 480	49 557	5 647	64 274	76 994	12 623
1987	52 495	52 495	12 035	107 949		22 110	89 433	8 410	61 117	51 159	7 369	68 429		15 306
1986 IV	118 941	12 466	3 266	26 525	1 887	5 342	21 647	2 159	15 227	12 808	1 353	16 261	18 627	4 202
1987 I	117 865	13 143	2 876	26 248	1 619	5 061	22 192	2 025	15 031	12 565	1 518	15 586	16 735	3 254
II	121 390	12 899	2 956	27 199	1 663	5 444	22 580	2 082	15 429	12 396	1 751	16 990	17 553	3 768
III	114 169	12 061	2 802	25 586	1 445	5 182	20 440	1 996	13 775	12 285	1 508	17 090	17 968	3 996
IV		14 249	3 356	28 830		6 436	24 207	2 286	16 883	13 806	1 642	18 839		4 249
1986 oct	42 522	4 597	1 201	9 679	615	1 939	7 667	760	5 484	4 522	460	5 598	5 450	1 742
nov	37 815	3 817	1 011	8 184	589	1 697	6 875	738	4 920	4 018	411	5 556	7 266	1 068
dec	38 604	4 052	1 055	8 661	683	1 707	7 106	660	4 823	4 268	482	5 108	5 911	1 392
1987 jan	34 559	3 842	807	7 935	387	1 335	6 477	590	4 396	3 705	458	4 627	4 722	1 114
feb	39 137	4 514	983	8 359	525	1 805	7 487	690	4 933	4 259	515	5 067	5 629	1 008
mar	44 168	4 787	1 086	9 955	706	1 921	8 229	745	5 702	4 601	545	5 892	6 385	1 132
apr	41 227	4 418	1 010	9 447	597	1 882	7 688	678	5 224	4 182	570	5 531	5 749	1 084
mai	39 069	4 120	973	8 723	602	1 759	7 040	717	4 972	4 041	574	5 548	5 797	1 336
jun	41 094	4 362	973	9 030	464	1 803	7 851	687	5 233	4 173	607	5 910	6 007	1 348
jul	41 423	3 881	837	9 247	530	2 101	7 693	689	5 415	4 162	600	6 268	6 561	1 464
aug	31 387	3 754	948	7 479	396	1 221	4 995	595	2 799	3 603	427	5 170	5 814	1 266
sep	41 360	4 426	1 017	8 860	518	1 861	7 752	713	5 560	4 521	480	5 652	5 593	1 266
oct	45 753	4 972	1 111	10 170	674	2 350	8 206	809	5 824	4 643	570	6 423	6 622	1 330
nov		4 549	1 045	9 262		2 050	7 876	778	5 346	4 564	564	6 509	6 202	1 458
dec		4 728	1 200	9 397		2 036	8 124	698	5 713	4 599	508	5 906		1 462

AUSSENHANDEL

EXTERNAL TRADE

COMMERCE EXTERIEUR

	EUR 12	B L	DK	D	GR	E	F	IRL	I	NL	P	UK	USA	JAP
0907 - HANDELSBILANZ: INSGESAMT (FOB/CIF)	TRADE BALANCE: TOTAL (FOB/CAF)							BALANCE COMMERCIALE: TOTAL (FOB/CAF)						
	MIO ECU													
1984	-34 649	-4 795	-675	24 112	-6 122	-6 773	-13 139	-37	-13 874	4 296	-3 465	-14 177		
1985	-24 601	-3 698	-1 454	33 036	-7 411	-5 582	-13 462	454	-15 973	3 939	-2 585	-11 865		
1986	10 953	-233	-1 513	53 150	-5 801	-6 317	-9 175	982	-2 546	4 554	-2 289	-19 859		
1987		-652	186	57 044		-8 733	-12 466	2 025	-7 454	1 100	-3 698	-20 876		
1986 IV	7 828	1 394	-273	15 670	-1 505	-2 027	-1 451	281	307	-26	-315	-4 229		
1987 I	-2 033	-743	52	13 479	-1 592	-1 924	-3 939	130	-2 716	-19	-764	-3 997		
II	-1 478	538	69	13 420	-1 440	-2 150	-3 486	668	-3 420	743	-884	-5 536		
III	1 308	-393	130	13 510	-822	-2 304	-2 403	588	329	-335	-654	-6 337		
IV		19	-155	16 551		-2 370	-2 645	661	-1 621	699	-652	-5 020		
1986 dec	3 889	259	-210	5 589	-354	-503	-276	132	236	-173	-189	-623		
1987 jan	-1 931	-247	15	3 500	-248	-285	-1 491	31	-1 086	-28	-232	-1 860		
feb	-160	-491	-31	5 078	-422	-836	-1 064	41	-1 330	-120	-332	-654		
mar	59	-5	68	4 902	-921	-804	-1 383	58	-301	128	-200	-1 483		
apr	-431	121	-43	4 302	-404	-925	-1 029	87	-939	138	-261	-1 477		
mai	238	153	53	5 091	-592	-527	-1 247	337	-954	222	-286	-2 013		
jun	-1 285	263	60	4 026	-443	-698	-1 210	244	-1 527	383	-338	-2 046		
jul	2 310	608	17	4 795	-199	-858	-694	216	556	-211	-161	-1 758		
aug	-1 254	-901	-77	3 155	-161	-644	-204	103	795	-263	-274	-2 783		
sep	252	-100	191	5 560	-462	-802	-1 505	268	-1 023	140	-219	-1 795		
oct	-361	55	25	4 887	-589	-1 442	-1 111	193	-461	314	-246	-1 985		
nov		-103	33	5 346		-563	-768	259	-553	298	-244	-2 022		
dec		67	-213	6 319		-365	-765	209	-606	86	-162	-1 014		
1988 jan				4 096		-670	-661	131				-3 109		
feb				3 947		-691	-1 338	178				-2 505		
0908 - HANDELSBILANZ: EXTRA-EG (FOB/CIF)	TRADE BALANCE: EXTRA-EC (FOB/CIF)							BALANCE COMMERCIALE: EXTRA-CE (FOB/CAF)						
	MIO ECU													
1984	-39 781	-5 101	512	15 775	-3 562	-7 938	289	58	-10 338	-16 566	-3 199	-9 713		
1985	-27 767	-2 585	630	22 942	-4 227	-8 266	1 864	449	-10 159	-17 449	-2 718	-8 248		
1986	7 370	-2 591	690	32 467	-2 749	-5 930	5 027	356	644	-11 668	-1 651	-7 225		
1987		-1 974	1 188	30 517		-5 682	2 449	239	-2 961	-11 925	-1 990	-7 985		
1986 IV	6 629	161	273	9 182	-614	-1 461	1 923	55	1 328	-2 455	-221	-1 541		
1987 I	-2 003	-623	199	6 970	-725	-1 239	-9	-48	-1 033	-3 407	-484	-1 605		
II	-1 389	-588	303	7 282	-561	-1 433	438	70	-1 500	-2 641	-453	-2 307		
III	-52	-416	363	7 020	-383	-1 547	1 024	117	-50	-3 292	-449	-2 439		
IV		-331	280	9 291		-1 472	990	123	-345	-2 640	-450	-1 651		
1986 oct	1 284	409	58	2 746	-270	-578	533	19	309	-960	-82	-902		
nov	1 278	-209	141	2 625	-275	-477	431	28	252	-790	-35	-414		
dec	4 068	-40	74	3 810	-69	-405	958	8	766	-705	-104	-226		
1987 jan	-2 235	-146	-26	1 673	-102	-283	-384	-24	-671	-1 226	-160	-884		
feb	-281	-372	61	2 601	-204	-536	123	-12	-512	-1 066	-226	-139		
mar	513	-104	165	2 695	-419	-420	253	-11	150	-1 115	-98	-582		
apr	-288	-283	116	2 328	-111	-461	207	-7	-274	-924	-136	-744		
mai	32	-130	71	2 923	-238	-573	37	54	-402	-864	-139	-707		
jun	-1 132	-175	116	2 031	-212	-399	195	23	-824	-853	-178	-856		
jul	1 992	196	74	2 615	-113	-528	750	48	363	-1 098	124	-192		
aug	-774	-361	105	1 921	-35	-403	289	8	203	-1 196	-139	-1 167		
sep	-1 270	-251	184	2 484	-235	-616	-16	61	-616	-998	-186	-1 081		
oct	-393	-125	136	2 386	-216	-798	181	58	-127	-971	-187	-730		
nov		-201	110	2 914		-448	283	-14	-226	-862	-154	-545		
dec		-5	34	3 991		-227	527	80	9	-807	-109	-375		
0909- HANDELSBILANZ: INTRA-EG (FOB/CIF)	TRADE BALANCE: INTRA-EC (FOB/CIF)							BALANCE COMMERCIALE: INTRA-CE (FOB/CAF)						
	MIO ECU													
1984	4 243	72	-1 190	7 769	-2 572	3 185	-13 406	-175	-4 242	19 534	-256	-4 476		
1985	-147	-1 429	-2 087	9 477	-3 198	2 626	-15 334	-57	-6 433	19 923	-18	-3 617		
1986	1 635	1 930	-2 208	20 256	-3 076	-634	-13 969	570	-3 346	15 456	-667	-12 676		
1987		951	-1 030	26 211		-3 514	-14 624	1 751	-4 790	12 352	-1 746	-12 972		
1986 IV	681	1 098	-547	6 416	-903	-668	-3 303	217	-1 101	2 293	-98	-2 723		
1987 I	-396	-189	-149	6 447	-869	-718	-3 897	173	-1 730	3 236	-285	-2 416		
II	-655	1 023	-246	6 067	-880	-901	-3 879	585	-1 982	3 238	-439	-3 241		
III	818	-55	-236	6 397	-448	-881	-3 336	474	260	2 770	-216	-3 911		
IV		245	-445	7 170		-1 020	-3 514	521	-1 345	3 156	-210	-3 401		
1986 oct	782	543	-178	2 383	-333	-381	-1 068	-16	-150	889	3	-911		
nov	236	288	-85	2 278	-275	-163	-1 016	111	-398	914	-15	-1 404		
dec	-336	267	-284	1 755	-295	-124	-1 219	122	-553	490	-87	-409		
1987 jan	179	-130	41	1 810	-148	-14	-1 101	50	-422	1 149	-74	-982		
feb	-17	-144	-92	2 448	-218	-311	-1 175	48	-829	887	-108	-524		
mar	-557	84	-97	2 189	-502	-393	-1 621	74	-478	1 200	-103	-910		
apr	-367	365	-160	1 948	-294	-546	-1 230	88	-688	1 013	-127	-738		
mai	50	252	-19	2 152	-355	8	-1 274	278	-573	1 040	-149	-1 309		
jun	-338	406	-67	1 967	-231	-363	-1 376	220	-721	1 184	-163	-1 193		
jul	151	402	-63	2 163	-88	-375	-1 408	167	146	820	-40	-1 573		
aug	-644	-574	-176	1 204	-133	-278	-465	104	555	876	-139	-1 617		
sep	1 311	117	3	3 031	-227	-228	-1 463	202	-441	1 074	-37	-721		
oct	-149	111	-115	2 460	-374	-668	-1 232	132	-358	1 224	-64	-1 265		
nov		90	-80	2 415		-158	-1 004	265	-348	1 093	-92	-1 485		
dec		44	-250	2 295		-193	-1 278	124	-639	839	-54	-652		

AUSSENHANDEL

EXTERNAL TRADE

COMMERCE EXTERIEUR

	EUR 12	B L	DK	D	GR	E	F	IRL	I	NL	P	UK	USA	JAP
--	--------	-----	----	---	----	---	---	-----	---	----	---	----	-----	-----

0910 - GESAMTES EINFUHRVOLUMEN

VOLUME INDEX TOTAL IMPORTS

VOLUME IMPORTATIONS TOTALES

1980 = 100

1984	101,5	101,1	107,8	105,2	128,5	100,5	111,2	101,8	103,9	119,6
1985	105,5	103,9	117,9	109,7	138,5	104,6	114,9	110,8	109,9	124,3
1986	109,9	115,0	126,5	116,6	140,6	108,0	115,5	115,8	113,9	132,5
1987	117,1	124,7		122,7		115,6			122,1	143,1
1986 IV	115,6	117,8	131,7	120,7	164,2	109,8	122,1	122,8	119,7	141,8
1987 I	113,7	124,7	119,7	118,1	169,6	116,9	124,5	123,9	120,7	133,6
II	116,4	123,8	121,9	122,6	136,1	116,3	127,5	128,9	117,3	139,5
III	111,5	114,6	117,8	119,3	113,3	106,6	121,3	117,6	118,3	145,1
IV	126,7	135,5		130,8		122,7			132,0	154,0
1986 oct	123,7	126,9	145,2	130,5	161,2	116,5	127,7	131,7	128,0	152,8
nov	110,6	110,8	121,6	113,4	163,2	106,8	125,0	116,6	114,0	138,5
dec	112,4	115,6	128,2	118,1	168,1	106,0	113,7	120,1	117,0	134,2
1987 jan	103,3	111,0	105,5	109,1	126,6	111,6	108,5	114,7	111,0	127,5
feb	112,7	129,3	121,2	114,3	159,1	115,4	125,4	121,0	121,0	129,8
mar	125,1	133,7	132,5	130,8	223,0	123,7	139,5	136,1	130,0	143,5
apr	118,1	127,1	122,0	126,2	123,1	118,2	122,6	127,1	118,0	139,4
mai	112,5	117,9	121,4	119,2	155,7	110,5	132,1	125,7	115,0	134,2
jun	118,6	126,4	122,3	122,5	129,6	120,1	127,7	133,9	119,0	145,0
jul	119,1	109,8	102,5	127,0	107,1	119,0	124,3	136,1	119,0	150,9
aug	94,9	105,8	121,0	107,2	89,0	84,7	110,5	79,0	108,0	138,4
sep	120,6	128,3	130,0	123,6	143,9	116,1	129,0	137,7	128,0	146,1
oct	129,9	137,7	134,7	136,7		124,4	142,3	138,6	132,0	156,4
nov	123,9	131,7	132,3	126,2		118,6	140,8		132,0	155,6
dec	126,2	137,2		129,5		125,1			132,0	150,1

0911 - GESAMTES AUSFUHRVOLUMEN

VOLUME INDEX TOTAL EXPORTS

VOLUME EXPORTATIONS TOTALES

1980 = 100

1984	110,6	111,7	119,5	119,8	130,9	108,8	142,7	115,5	111,0	112,7
1985	115,3	115,3	128,2	126,9	116,9	111,7	150,2	124,2	116,6	119,3
1986	115,9	125,2	128,2	128,7	136,7	112,3	154,4	126,4	120,5	123,7
1987	118,8	133,4		132,3		116,4			126,7	131,2
1986 IV	122,6	139,7	134,7	133,8	163,1	116,1	164,7	131,9	123,3	136,6
1987 I	113,5	128,3	127,2	127,1	115,4	112,5	159,5	119,4	127,0	129,7
II	117,0	137,4	129,7	130,5	108,9	116,2	189,8	122,4	125,0	125,7
III	114,1	122,1	128,1	127,7	147,0	108,5	178,8	132,9	118,0	125,6
IV	130,8	145,7		143,8		128,2			136,7	143,8
1986 oct	130,7	162,9	147,6	144,1	120,2	124,3	160,9	143,8	129,0	138,9
nov	115,8	125,8	135,6	125,8	154,1	111,6	182,7	122,5	120,0	129,6
dec	121,2	130,5	121,0	131,5	215,1	112,5	150,5	129,3	121,0	141,2
1987 jan	100,8	113,8	112,7	113,0	126,9	100,4	137,8	105,9	117,0	113,9
feb	113,0	127,6	126,1	127,0	123,9	115,3	161,5	109,9	124,0	136,4
mar	126,8	143,4	142,8	141,3	95,3	121,8	179,2	142,4	140,0	138,9
apr	118,3	139,7	124,2	132,6	134,3	119,1	162,3	123,3	125,0	132,3
mai	114,5	130,5	131,3	131,1	99,4	110,3	213,9	121,9	122,0	117,3
jun	118,1	142,0	133,5	127,9	93,1	119,3	193,1	122,1	128,0	127,5
jul	124,8	133,2	109,7	135,9	186,7	119,8	184,2	159,7	118,0	137,6
aug	94,9	96,7	123,5	109,1	132,4	88,9	151,1	101,6	105,0	108,8
sep	122,6	136,4	151,1	138,2	121,8	116,9	201,1	137,4	131,0	130,5
oct	131,7	151,3	144,3	147,2		129,6	206,4	144,4	139,0	142,5
nov	127,1	139,0	141,2	138,0		127,6	213,9		138,0	140,7
dec	133,7	146,8		146,1		127,4			133,0	148,3

0912 - INDIZES DES VOLUMENVERHAELTNISSE

RATIO OF VOLUMES INDICES

INDICE DU RAPPORT DES VOLUMES

1980 = 100

1984	109,0	110,4	110,8	113,7	105,7	108,6	129,2	113,7	106,7	94,2
1985	109,3	111,0	108,8	115,6	88,4	106,8	131,2	112,6	106,1	96,0
1986	105,5	108,6	101,4	110,3	97,8	104,2	133,9	109,9	105,8	93,3
1987	101,5	106,9		107,7		100,7			103,7	91,7
1986 IV	106,1	118,2	102,5	110,9	99,0	105,8	134,8	107,3	103,2	96,6
1987 I	99,8	102,8	106,2	107,6	73,6	96,1	128,1	95,9	105,2	97,1
II	100,5	111,0	106,3	106,5	81,6	100,0	148,5	95,1	106,5	90,1
III	102,3	106,4	108,4	106,9	135,9	102,1	147,0	115,2	99,6	86,4
IV	103,3	107,4		110,0		104,5			103,5	93,4
1986 oct	105,7	128,3	101,7	110,4	74,5	106,7	126,0	109,2	100,8	90,9
nov	104,7	113,5	111,5	110,9	94,4	104,5	146,2	105,1	105,3	93,6
dec	107,8	112,9	94,4	111,3	128,0	106,1	132,3	107,7	103,4	105,2
1987 jan	97,6	102,5	106,8	103,6	100,2	90,0	127,0	92,3	105,4	89,3
feb	100,3	98,6	104,1	111,1	77,9	99,9	128,8	90,8	102,5	105,1
mar	101,2	107,3	107,8	108,0	42,7	98,5	128,5	104,6	107,7	96,8
apr	100,2	109,9	101,8	105,1	109,1	100,8	132,3	97,0	105,9	94,9
mai	101,8	110,7	108,1	110,0	63,8	99,8	161,9	97,0	106,1	87,4
jun	99,6	112,3	109,1	104,4	71,8	99,3	151,2	91,2	107,6	87,9
jul	104,8	121,3	107,0	107,0	174,3	100,7	148,2	117,3	99,2	91,2
aug	100,0	91,4	102,0	101,8	148,7	105,0	136,8	128,6	97,2	78,6
sep	101,7	106,4	116,3	111,8	84,7	100,7	155,9	99,8	102,3	89,3
oct	101,4	109,9	107,2	107,7		104,2	145,1	104,2	105,3	91,1
nov	102,6	105,5	106,8	109,4		107,6	151,9		104,5	90,4
dec	105,9	106,9		112,8		101,8			100,8	98,8

AUSSENHANDEL
EXTERNAL TRADE
COMMERCE EXTERIEUR

	EUR 12	B L	DK	D	GR	E	F	IRL	I	NL	P	UK	USA	JAP
--	--------	-----	----	---	----	---	---	-----	---	----	---	----	-----	-----

0913 - AUSTAUCHRELATIONEN
TERMS OF TRADE
TERMES DE L'ECHANGE

1980 = 100

1984	96,1	93,7	98,9	96,2	107,5		100,6	102,8	98,3	103,2				99,2
1985	97,3	95,4	99,7	97,7	109,8		102,7	103,6	98,9	102,4				100,1
1986	105,7	102,5	105,9	112,5	104,7		107,9	106,5	115,0	103,4				94,3
1987	107,7	103,0		116,4			109,5			101,6				96,1
1986 IV	107,5	101,2	107,9	115,9	105,5		109,5	106,8	120,6	100,9				94,0
1987 I	108,0	103,6	109,8	115,9	127,2		111,3	107,0	119,0	98,8				93,4
II	107,7	103,1	110,1	116,7	114,2		108,8	108,3	117,8	101,4				96,4
III	107,2	101,9	109,0	116,6	100,6		110,2	107,4	114,6	102,7				98,1
IV	108,0	103,5		116,6			107,7			103,7				96,4
1986 oct	107,4	100,7	107,6	113,5	111,7		108,0	104,4	119,5	103,0				96,2
nov	107,5	99,8	106,9	116,0	101,4		109,2	102,7	120,1	101,5				92,6
dec	107,7	103,0	109,3	118,3	103,3		111,2	113,2	122,2	98,1				93,1
1987 jan	108,3	103,4	109,3	116,4	126,6		115,0	107,1	119,7	98,3				93,8
feb	107,8	103,9	109,3	116,3	135,4		109,7	106,1	118,9	99,8				92,7
mar	107,8	103,5	110,9	115,1	119,5		109,1	107,8	118,5	98,4				93,7
apr	108,0	103,1	110,9	116,4	100,1		109,6	108,3	118,2	100,3				95,1
mai	107,6	103,1	110,1	117,2	118,2		107,2	108,3	117,6	101,5				96,7
jun	107,5	103,2	109,4	116,4	124,3		109,6	108,3	117,6	102,3				97,4
jul	107,1	102,1	109,3	116,5	89,4		113,1	108,6	115,3	101,7				97,4
aug	106,8	100,7	108,5	116,9	98,3		112,6	107,4	113,4	102,6				96,3
sep	107,6	102,8	109,3	116,5	114,2		104,9	106,3	115,0	103,7				96,5
oct	107,4	102,0	109,2	114,2			105,9	106,1	117,1	103,1				96,4
nov	108,1	103,6	110,2	117,4			105,4	106,6		103,6				96,5
dec	108,5	105,0		118,1			111,7			104,5				96,4

**0914 - DURCHSCHNITTSWERTE
GESAMTE EINFUHR**
**UNIT VALUE INDEX
TOTAL IMPORTS**
**VALEURS UNITAIRES
IMPORTATIONS TOTALES**

1980 = 100

1984	146,0	135,6	139,6	136,3	124,9		135,1	136,8	146,6	140,9				131,2
1985	151,7	137,3	145,7	140,4	125,9		139,7	143,5	150,4	148,2				134,3
1986	131,9	117,6	132,3	123,4	109,8		125,1	127,7	122,3	128,7				112,9
1987	129,1	112,6		119,1			121,4			122,8				109,1
1986 IV	127,2	114,3	129,4	120,7	97,2		122,9	121,2	117,9	123,9				104,9
1987 I	128,7	112,7	129,0	120,5	84,5		118,3	113,9	117,3	123,3				108,9
II	128,7	112,2	128,1	118,0	100,2		121,2	114,5	117,4	122,5				110,1
III	130,4	113,8	127,2	118,9	105,7		122,3	116,6	119,8	124,1				109,1
IV	128,7	111,5		119,0			123,9			121,4				110,4
1986 oct	127,6	115,5	130,6	122,5	98,8		123,1	120,7	119,0	123,6				102,2
nov	126,9	113,7	129,3	120,1	99,3		120,7	121,1	118,5	122,0				107,1
dec	127,2	113,8	128,4	119,5	93,4		124,9	121,8	116,3	126,0				105,4
1987 jan	128,4	112,9	129,0	119,9	81,1		113,2	115,9	116,0	124,4				103,8
feb	129,0	113,0	129,6	120,8	85,9		119,7	115,1	117,6	123,6				108,2
mar	128,7	112,3	128,3	120,7	86,5		121,9	110,8	118,2	121,8				110,7
apr	128,6	111,4	127,9	118,6	110,6		121,5	114,9	118,4	122,6				109,7
mai	128,7	112,9	129,3	117,4	94,7		119,4	113,5	116,3	122,9				110,7
jun	128,7	112,2	127,2	117,9	95,3		122,6	115,0	117,5	122,1				109,9
jul	130,1	112,5	128,2	119,9	122,3		120,4	114,9	118,9	124,0				109,3
aug	131,2	115,3	127,0	118,2	99,3		121,4	116,6	120,2	125,5				108,4
sep	129,8	113,6	126,3	118,6	95,6		125,0	118,3	120,4	122,8				109,6
oct	129,6	114,3	127,6	121,0			123,1	117,2	120,0	121,8				112,0
nov	128,4	111,1	125,9	118,3			125,0	117,7		120,7				110,9
dec	128,0	109,2		117,8			123,5			121,8				108,4

**0915 - DURCHSCHNITTSWERTE
GESAMTE AUSFUHR**
**UNIT VALUE INDEX
TOTAL EXPORTS**
**VALEURS UNITAIRES
EXPORTATIONS TOTALES**

1980 = 100

1984	140,3	127,0	138,1	131,2	134,9		135,8	140,6	144,0	145,4				130,2
1985	147,6	130,8	145,1	137,0	137,8		143,3	148,6	148,6	151,7				134,4
1986	139,4	120,4	140,0	138,6	114,3		134,9	135,9	140,2	133,1				106,6
1987	139,0	116,0		138,7			132,8			124,9				104,9
1986 IV	136,8	115,7	139,7	139,9	102,5		134,5	129,4	142,2	124,9				98,5
1987 I	138,9	116,8	141,7	139,7	107,5		131,5	121,9	139,6	121,9				99,9
II	138,6	115,7	141,2	137,6	113,7		131,8	123,9	138,2	124,2				106,1
III	139,7	115,9	138,7	138,7	105,4		134,7	125,2	137,4	127,4				107,0
IV	139,0	115,4		138,8			133,3			128,0				106,5
1986 oct	137,1	116,4	140,6	139,0	110,4		132,9	126,0	142,2	127,2				98,4
nov	136,4	113,5	138,3	139,3	100,6		131,8	124,4	142,4	123,9				99,1
dec	137,0	117,1	140,3	141,3	95,5		138,9	137,9	142,1	123,6				96,1
1987 jan	139,0	116,8	141,0	139,6	102,7		130,2	124,1	138,9	122,3				97,4
feb	139,1	117,4	141,7	140,5	116,4		131,4	122,1	139,8	123,4				98,5
mar	138,7	116,3	142,3	138,9	103,4		133,0	119,4	140,1	119,9				103,8
apr	138,9	114,9	141,9	138,0	110,7		133,1	124,4	139,9	123,0				104,3
mai	138,5	116,4	142,3	137,6	112,0		128,0	122,9	136,7	124,7				107,1
jun	138,3	115,8	139,3	137,3	118,4		134,3	124,5	138,1	124,9				107,0
jul	139,3	114,9	140,1	139,7	109,3		136,2	124,8	137,1	126,1				106,4
aug	140,1	116,1	137,8	138,2	97,6		136,7	125,2	136,4	128,7				106,8
sep	139,7	116,8	138,1	138,2	109,2		131,1	125,7	138,6	127,3				108,0
oct	139,2	116,5	139,4	138,2			130,3	124,3	140,6	125,6				107,9
nov	138,8	115,1	138,7	138,9			131,7	125,5		125,1				107,0
dec	138,9	114,7		139,2			137,9			127,3				104,6

EINFUHR NACH LAENDERN
IMPORTS BY COUNTRIES
IMPORTATIONS PAR PAYS

	EUR 12	B L	DK	D	GR	E	F	IRL	I	NL	P	UK	USA	JAP
--	--------	-----	----	---	----	---	---	-----	---	----	---	----	-----	-----

0916 - INDUSTRIALISIERTE WESTLICHE DRITTLAENDERN
WESTERN INDUSTRIALIZED THIRD COUNTRIES
PAYS TIERS INDUSTRIALISES OCCIDENTAUX

MIO ECU

1980	130 306	10 263	4 874	34 278	1 920	5 149	16 407	1 222	13 667	10 141	1 641	30 743	
1980 = 100													
1984	152,8	127,3	158,1	151,4	113,8	135,1	138,8	224,9	165,8	162,5	144,8	163,2	
1985	162,7	133,1	178,3	163,5	116,4	145,8	152,0	241,3	177,5	168,5	135,8	170,5	
1986	151,5	126,5	172,0	163,4	105,2	144,6	143,5	204,7	161,1	162,9	117,8	143,1	
1987	114,3	114,3	159,9	168,3	105,2	155,0	149,7	220,2	171,7	162,8	131,9	146,4	
1986 IV	154,8	116,7	172,7	171,5	123,9	176,6	147,1	202,5	166,6	170,6	92,0	139,4	
1987 I	150,3	118,1	159,0	164,7	77,1	143,5	145,1	208,5	165,3	172,8	130,8	136,7	
II	152,9	116,7	161,6	165,4	88,3	139,6	152,3	214,1	175,2	150,3	124,1	146,4	
III	146,7	102,7	141,7	163,1	76,2	150,3	136,0	214,0	159,1	148,6	117,1	146,1	
IV		121,1	175,0	180,1		187,4	165,2	235,7	187,0	175,7	118,1	157,0	
1986 oct	166,2	123,8	194,9	187,8	120,4	179,6	153,5	199,9	188,2	182,0	97,2	146,5	
nov	148,9	113,3	159,4	165,1	136,4	165,8	139,1	211,5	160,0	159,8	73,7	137,3	
dec	149,3	113,1	163,8	161,7	114,9	184,3	148,7	196,1	151,7	170,1	105,0	134,3	
1987 jan	136,9	101,9	139,5	149,5	49,6	114,5	135,3	188,1	152,0	164,0	118,3	127,5	
feb	148,9	126,4	165,4	164,0	72,1	153,9	138,3	215,2	162,0	169,9	172,7	130,0	
mar	165,1	126,1	172,1	180,7	109,7	162,0	161,8	222,1	182,0	184,5	101,4	152,7	
apr	154,8	120,7	159,6	170,8	86,4	139,5	154,3	205,2	166,7	151,5	116,0	150,4	
mai	148,1	112,3	170,9	162,0	93,0	142,8	144,8	208,6	167,6	147,4	124,3	137,2	
jun	156,0	117,2	154,3	163,5	85,6	136,6	157,8	228,5	191,3	152,0	131,9	151,6	
jul	154,2	90,5	122,2	177,1	87,3	168,0	144,1	200,7	184,9	151,1	121,5	149,5	
aug	127,5	95,0	139,8	141,9	53,9	116,1	116,1	191,0	106,7	135,7	94,0	138,9	
sep	158,3	122,5	163,0	170,1	87,4	166,8	147,9	250,2	185,7	159,1	135,8	150,0	
oct	172,4	121,7	170,7	190,0	110,1	207,5	164,2	235,6	185,3	175,1	123,9	166,0	
nov		120,3	167,7	173,5		177,2	165,3	262,1	182,5	178,4	118,6	158,6	
dec		121,3	186,6	176,7		177,6	166,2	209,4	193,2	173,5	111,9	146,5	

0917 - DARUNTER: USA
OF WHICH: USA
DONT: USA

MIO ECU

1980	47 735	3 982	914	9 724	351	3 164	6 921	627	4 995	4 867	752	11 437
1980 = 100												
1984	140,6	113,7	109,9	132,1	102,3	120,8	124,1	277,8	131,0	153,9	180,2	164,6
1985	144,4	112,6	145,9	139,0	119,7	124,3	131,0	301,8	142,4	155,5	131,6	162,9
1986	118,7	93,2	125,9	120,8	99,3	103,6	115,0	243,5	116,0	133,7	87,4	122,1
1987		92,8	122,5	118,1		105,2	112,9	273,5	115,4	126,3	76,0	124,8
1986 IV	119,3	82,4	139,3	128,0	101,2	120,3	115,7	241,7	105,5	145,0	51,2	118,6
1987 I	121,2	111,4	126,0	123,5	73,4	106,0	111,8	256,8	115,5	150,8	129,7	115,7
II	115,0	91,3	144,1	114,4	83,2	87,7	109,9	273,8	115,2	114,4	71,5	127,3
III	110,7	82,7	97,2	107,9	78,2	96,5	105,4	267,4	114,2	109,6	70,7	124,8
IV		93,8	115,4	126,4		131,1	124,3	292,8	116,9	129,9	60,7	132,2
1986 oct	123,4	85,3	177,5	129,4	109,9	122,7	113,9	244,7	114,1	156,0	52,7	121,8
nov	114,6	72,1	124,0	126,5	101,6	108,8	103,5	243,0	102,5	144,8	40,5	117,7
dec	119,9	89,7	116,6	128,1	92,0	129,4	129,6	237,5	99,8	134,3	60,4	116,2
1987 jan	110,6	85,4	103,6	112,7	51,6	77,1	103,1	224,4	112,3	153,2	107,9	108,7
feb	122,4	140,4	133,3	129,5	58,2	117,3	104,0	269,9	112,5	150,4	219,6	101,9
mar	130,7	108,3	141,1	128,5	110,4	123,5	128,4	276,3	121,6	148,8	61,7	136,4
apr	119,5	95,7	149,2	123,1	91,4	86,9	110,5	273,2	113,7	113,1	66,5	138,0
mai	110,2	88,2	160,0	112,6	88,6	88,7	104,3	266,8	104,8	113,4	71,6	116,8
jun	115,3	90,0	123,0	107,6	69,7	87,6	114,8	281,4	127,0	116,7	76,5	127,0
jul	112,8	67,0	88,3	115,9	89,4	102,6	100,5	247,4	127,6	113,8	57,8	128,3
aug	102,4	79,3	110,1	100,6	66,2	86,4	102,6	238,3	102,6	98,2	62,3	113,9
sep	116,8	101,8	93,1	107,3	79,0	100,6	113,1	316,4	112,5	116,9	92,0	132,3
oct	128,6	98,2	126,3	134,0	102,8	154,3	114,4	301,7	111,7	128,4	73,9	138,5
nov		88,1	100,3	118,4		128,9	129,2	348,8	117,2	129,0	47,6	131,2
dec		95,1	119,5	126,9		110,0	129,3	228,0	121,9	132,4	60,6	127,0

0918 - DARUNTER: JAPAN
OF WHICH: JAPAN
DONT: JAPON

MIO ECU

1980	13 968	1 079	297	3 977	844	605	1 797	181	938	1 050	208	2 992
1980 = 100												
1984	183,8	143,7	251,4	193,5	110,4	157,5	157,7	189,0	182,8	194,2	121,5	220,9
1985	204,7	152,2	287,8	220,1	100,5	186,7	176,4	212,5	208,4	216,6	146,6	242,9
1986	237,8	190,5	396,9	268,5	83,1	252,0	204,8	203,5	227,5	277,1	164,8	255,3
1987		193,0	274,3	287,0		273,7	224,6	214,7	246,6	289,1	221,3	270,3
1986 IV	243,5	161,0	323,0	282,7	104,2	320,2	211,5	180,1	239,5	307,6	150,5	245,2
1987 I	227,1	173,6	262,2	274,9	40,5	239,0	203,3	208,7	231,7	273,3	139,7	233,3
II	248,1	226,1	293,9	288,2	65,1	241,8	234,4	176,8	258,4	273,2	185,4	255,9
III	243,0	161,9	260,2	277,8	46,2	281,0	211,2	221,8	229,6	256,8	176,5	296,6
IV		200,4	282,6	308,5		335,1	249,1	205,6	266,7	315,6	227,2	297,5
1986 oct	270,6	142,1	381,5	324,6	77,2	349,6	242,4	189,0	274,9	297,1	141,9	292,7
nov	238,2	185,9	309,3	267,9	154,6	301,1	205,3	189,0	249,2	254,0	122,5	243,0
dec	221,7	155,1	278,1	255,6	80,9	310,0	186,9	162,2	194,5	371,0	187,2	199,8
1987 jan	209,9	145,3	258,8	249,0	16,2	219,5	199,1	178,1	225,7	217,7	142,4	234,7
feb	215,3	147,8	258,0	267,6	33,6	248,9	180,9	230,9	210,5	296,5	130,6	208,7
mar	256,0	227,6	269,8	308,0	71,8	248,7	230,0	217,1	259,0	305,7	146,2	256,4
apr	250,6	237,5	300,8	296,0	65,9	241,4	255,7	144,7	245,7	278,5	169,8	244,8
mai	241,6	208,1	280,9	289,8	64,4	260,8	210,3	183,9	274,7	261,4	159,0	242,5
jun	252,1	232,7	300,1	278,8	65,1	223,2	237,3	201,7	254,8	279,7	227,5	280,5
jul	246,9	145,2	217,5	286,3	46,2	310,4	214,0	192,9	270,3	226,8	186,9	304,6
aug	218,5	155,7	270,7	263,0	36,7	184,4	175,8	214,0	117,1	251,6	137,5	286,8
sep	263,7	184,9	292,4	284,1	55,5	348,1	243,8	258,5	301,3	292,1	205,2	298,4
oct	277,5	190,4	285,5	328,9	61,9	336,3	253,3	207,8	253,5	303,3	215,1	310,2
nov		187,0	302,1	300,6		306,4	249,7	198,2	255,7	337,1	239,2	306,9
dec		223,9	260,3	296,1		362,7	244,3	210,7	291,0	306,5	227,4	275,5

EINFUHR NACH LAENDERN

IMPORTS BY COUNTRIES

IMPORTATIONS PAR PAYS

	EUR 12	B L	DK	D	GR	E	F	IRL	I	NL	P	UK	USA	JAP
--	--------	-----	----	---	----	---	---	-----	---	----	---	----	-----	-----

0919 - ENTWICKLUNGSLAENDER

DEVELOPING COUNTRIES

PAYS EN VOIE DE DEVELOPPEMENT

	MIO ECU													
1980	129 233	8 163	1 350	27 163	2 129	10 862	26 064	598	20 743	13 012	1 904	17 242		
	1980 = 100													
1984	117,4	100,5	151,7	108,4	142,8	125,4	106,4	88,8	132,6	130,0	162,0	113,7		
1985	120,7	87,1	156,3	110,9	171,2	129,0	103,9	82,4	150,0	136,4	159,4	112,9		
1986	83,3	75,2	130,3	85,2	101,8	73,5	69,0	71,9	87,0	97,0	98,2	90,0		
1987		77,5	131,9	84,0		82,3	67,0	75,2	86,7	97,2	102,1	93,8		
1986 IV	75,5	69,1	125,4	83,3	83,4	64,9	57,7	73,6	72,7	85,8	78,5	90,1		
1987 I	80,0	74,3	124,8	82,5	113,3	70,1	67,1	73,0	81,2	94,2	81,4	85,0		
II	80,0	74,6	114,6	79,4	73,9	87,8	63,8	79,0	85,0	91,2	91,3	85,7		
III	88,2	79,5	151,1	88,4	60,8	88,3	66,7	72,0	91,0	107,1	104,4	104,0		
IV		79,2	136,3	85,6		83,0	70,5	77,0	89,6	97,4	97,8	101,7		
1986 oct	82,4	71,7	142,7	95,0	98,7	74,6	61,4	82,0	73,6	93,7	92,4	98,1		
nov	70,2	64,7	116,6	75,0	96,9	60,2	55,8	77,2	66,2	80,0	64,3	84,0		
dec	73,9	70,9	117,0	79,7	54,5	59,8	55,8	61,6	78,4	83,7	78,7	88,1		
1987 jan	80,0	78,6	137,8	79,8	79,1	57,2	69,1	81,6	80,8	101,8	88,3	89,1		
feb	80,2	80,8	121,4	81,6	106,0	85,0	67,0	70,7	78,5	92,6	78,7	81,6		
mar	79,9	63,4	115,3	86,1	154,8	68,0	65,2	66,9	84,3	88,1	77,1	84,5		
apr	79,0	72,5	106,3	79,8	55,5	81,2	65,7	56,1	84,8	88,7	92,3	85,6		
mai	79,3	72,3	103,9	77,8	83,6	100,0	58,2	107,0	83,2	94,8	76,8	84,6		
jun	81,7	79,2	133,7	80,6	82,4	82,2	67,4	73,9	86,9	90,1	104,7	86,9		
jul	88,0	73,2	113,6	89,4	73,7	103,2	68,8	63,0	95,1	100,6	117,9	91,9		
aug	84,8	75,6	183,5	88,1	32,8	72,0	60,3	82,8	76,3	113,7	95,8	114,7		
sep	91,9	89,8	156,1	87,9	75,9	89,6	71,1	70,3	101,6	107,1	99,6	105,5		
oct	88,9	82,1	131,9	94,4	72,4	90,8	70,7	83,8	87,7	96,2	125,0	100,6		
nov		77,1	130,7	79,4		84,8	65,4	86,7	84,4	94,0	96,0	94,5		
dec		78,5	146,1	82,9		73,2	75,4	60,7	96,6	101,9	72,5	109,9		

0920 - DARUNTER: AKP (60)

OF WHICH: ACP (60)

DONT: ACP (60)

	MIO ECU													
1980	20 744	1 698	202	4 441	105	987	4 957	82	2 278	3 101	282	2 612		
	1980 = 100													
1984	133,8	149,1	100,3	122,1	184,5	177,8	130,5	169,9	144,1	93,5	222,7	161,9		
1985	146,1	130,7	102,4	126,0	140,2	280,2	137,2	177,3	181,0	97,7	269,4	173,1		
1986	94,4	104,0	68,4	86,5	124,3	133,3	85,1	147,5	110,0	71,5	138,6	112,2		
1987		98,1	43,6	64,4		142,1	71,2	144,9	80,3	61,7	148,0	90,6		
1986 IV	80,3	93,4	53,1	79,3	111,5	129,1	65,3	149,2	90,1	61,9	102,4	93,5		
1987 I	86,4	93,2	49,3	74,2	182,8	133,1	81,6	144,0	92,7	77,6	123,1	92,8		
II	77,8	98,0	45,0	64,8	143,2	172,0	63,2	189,9	84,0	54,2	133,5	91,7		
III	73,9	97,0	33,3	57,9	141,9	137,4	65,3	121,8	80,3	56,0	133,0	86,5		
IV		103,4	44,5	60,7		124,3	74,7	124,8	64,8	60,0	158,1	95,2		
1986 oct	84,3	95,4	66,3	91,7	62,8	155,5	66,2	164,4	101,5	63,0	107,5	79,9		
nov	75,4	79,8	44,2	69,0	119,1	119,5	74,9	179,2	71,1	54,6	88,1	92,1		
dec	81,2	104,8	49,0	77,1	152,5	112,4	54,8	103,9	97,7	68,1	111,5	108,4		
1987 jan	83,4	93,9	45,3	69,8	132,7	120,7	81,9	210,4	89,4	66,9	100,3	98,3		
feb	85,1	101,8	39,6	67,1	95,4	147,3	85,2	120,2	80,9	80,8	104,5	89,9		
mar	90,8	83,8	63,1	85,7	320,5	131,4	77,6	101,3	107,7	85,2	164,6	90,0		
apr	83,4	112,2	63,0	68,9	157,9	188,3	69,3	61,9	81,2	64,9	177,0	89,2		
mai	72,2	88,7	35,9	55,8	127,1	158,2	52,9	388,6	89,3	46,2	99,9	97,3		
jun	77,7	93,0	36,1	69,8	144,6	169,6	67,4	119,1	81,4	51,4	123,5	88,5		
jul	76,1	84,1	28,4	61,3	136,7	186,5	65,1	145,6	94,9	45,4	184,4	82,9		
aug	61,9	86,3	40,5	59,4	100,5	76,8	54,4	111,9	49,7	48,6	66,8	83,0		
sep	83,7	120,5	31,0	53,0	188,6	148,9	76,6	108,0	96,1	74,1	147,6	93,6		
oct	73,7	107,7	33,9	61,3	156,3	112,9	57,8	143,7	68,5	61,4	283,6	81,9		
nov		112,9	56,0	58,3		116,1	84,3	150,7	61,2	56,1	111,7	89,6		
dec		89,5	43,6	62,5		143,9	81,9	79,9	64,7	62,6	79,0	114,1		

0921 - STAATSHANDELSLAENDER

COUNTRIES WITH STATE-TRADE

PAYS A COMMERCE D'ETAT

	MIO ECU													
1980	22 993	1 361	780	6 899	476	702	3 847	106	4 233	1 904	185	2 500		
	1980 = 100													
1984	173,2	231,5	149,6	166,3	227,5	146,5	127,3	171,8	198,0	238,0	80,6	151,1		
1985	167,3	169,6	148,4	166,4	222,1	140,8	135,2	181,2	173,6	263,4	82,8	142,7		
1986	128,5	140,5	119,0	140,6	133,2	112,3	118,2	179,6	118,4	135,9	67,7	124,5		
1987		139,8	107,3	132,8		170,8	116,9	155,8	127,0	147,3	71,9	138,0		
1986 IV	128,6	143,5	112,8	136,6	99,5	126,0	125,8	199,8	120,4	124,5	49,3	133,5		
1987 I	115,5	122,1	107,0	122,4	133,1	113,6	106,5	172,8	109,0	119,1	48,0	117,4		
II	126,7	141,0	97,1	123,1	92,3	178,5	120,0	176,5	124,4	152,0	52,6	128,5		
III	136,3	143,1	104,0	137,4	112,8	190,6	121,5	143,9	126,4	162,4	85,7	151,7		
IV		144,6	118,8	148,2		202,2	119,6	130,3	147,9	159,0	74,0	156,2		
1986 oct	139,2	134,1	116,5	141,7	78,3	150,1	144,5	158,1	131,1	138,6	44,7	163,2		
nov	122,2	165,0	92,9	127,6	130,3	119,5	127,8	149,5	105,7	115,3	41,3	121,6		
dec	124,3	131,6	128,9	140,5	89,7	108,3	105,1	291,7	124,4	119,4	61,8	115,8		
1987 jan	117,4	117,7	110,2	126,6	116,1	94,4	118,2	136,6	115,0	109,4	64,5	112,9		
feb	110,1	118,6	84,5	115,5	103,6	120,9	102,6	144,9	103,2	126,9	43,3	110,7		
mar	119,0	130,2	126,3	125,2	179,4	125,5	98,8	236,7	108,9	120,9	36,1	128,6		
apr	123,8	127,4	88,2	125,2	81,9	186,0	116,9	240,5	115,7	157,4	51,2	118,8		
mai	119,3	126,4	94,6	113,8	99,2	159,0	117,2	142,9	119,8	128,5	52,1	130,3		
jun	137,0	169,3	108,4	130,3	95,7	190,3	125,8	146,2	137,8	170,0	54,6	136,3		
jul	140,3	130,6	97,8	143,3	78,4	210,1	121,8	186,6	144,2	173,8	54,0	143,3		
aug	125,9	141,1	98,0	128,4	53,3	185,9	122,6	131,8	97,7	171,5	95,5	136,6		
sep	142,7	157,7	116,0	140,5	206,7	175,9	120,2	113,4	137,5	141,9	107,7	175,3		
oct	143,4	168,6	104,1	155,4	110,7	238,5	104,2	129,0	137,6	158,0	69,1	153,7		
nov		145,9	129,6	138,1		183,8	118,4	131,3	151,4	162,4	82,1	157,9		
dec		119,4	122,7	151,1		184,2	136,3	130,5	154,8	156,6	70,9	157,1		

AUSFUHR NACH LAENDERN

EXPORTS BY COUNTRIES

EXPORTATIONS PAR PAYS

	EUR 12	B L	DK	D	GR	E	F	IRL	I	NL	P	UK	USA	JAP
--	--------	-----	----	---	----	---	---	-----	---	----	---	----	-----	-----

0922 - INDUSTRIALISIERTE WESTLICHE
DRITTLAENDER

WESTERN INDUSTRIALIZED THIRD COUNTRIES

PAYS TIERS INDUSTRIALISES OCCIDENTAUX

MIO ECU

1980	107 561	5 907	4 163	39 050	424	2 087	13 007	717	11 034	5 911	764	24 497	
1980 = 100													
1984	179,3	167,7	195,0	174,0	235,4	263,5	176,4	338,0	217,8	195,5	197,2	155,0	
1985	202,6	182,5	224,0	200,0	242,5	283,6	202,6	391,7	256,2	210,5	226,1	168,1	
1986	192,2	172,0	213,3	211,7	208,8	233,0	184,1	341,6	238,2	195,2	203,8	136,7	
1987		173,0	213,1	214,2		233,7	184,1	347,7	236,8	194,4	211,1	142,8	
1986 IV	200,6	189,8	221,2	223,5	236,7	259,1	184,5	327,9	250,2	201,4	199,8	140,0	
1987 I	181,3	181,6	210,3	205,0	184,4	203,8	167,0	302,1	215,9	177,4	178,4	131,1	
II	187,0	170,8	207,2	208,7	177,8	223,3	179,8	338,7	220,0	191,6	202,4	133,0	
III	193,5	167,6	204,7	210,0	201,9	244,4	180,0	360,5	250,4	188,3	210,3	144,6	
IV		191,5	224,8	233,6		263,9	209,2	385,6	261,6	217,2	201,2	163,8	
1986 oct	212,6	234,1	245,4	238,0	181,6	277,4	191,7	333,5	268,3	212,6	222,8	138,5	
nov	189,1	182,4	214,2	211,2	219,5	249,2	174,2	344,6	225,4	193,6	179,7	136,5	
dec	200,1	172,5	204,0	221,1	309,0	250,6	187,8	305,7	256,8	198,1	196,8	145,0	
1987 jan	158,8	152,5	176,9	178,6	248,5	185,6	153,9	255,5	184,1	167,2	174,6	110,8	
feb	185,5	158,1	208,8	211,2	176,2	212,7	167,6	313,4	204,1	178,6	168,8	144,7	
mar	199,7	174,3	245,1	227,1	128,6	213,1	179,5	337,6	259,5	186,5	191,8	137,9	
apr	188,4	160,1	203,8	212,3	228,8	199,4	181,1	299,9	224,8	185,2	207,2	137,3	
mai	185,7	168,7	204,0	214,1	149,2	230,6	167,0	376,6	216,9	193,6	183,5	126,6	
jun	187,0	183,4	213,7	199,7	155,3	239,8	191,3	339,5	218,3	195,9	216,4	135,1	
jul	209,3	177,5	155,6	223,9	234,7	295,8	200,5	343,7	298,4	179,0	280,5	160,9	
aug	187,6	133,8	212,2	182,9	195,1	195,4	154,7	305,3	202,6	173,0	154,9	127,3	
sep	203,6	191,5	246,1	223,3	175,8	241,9	184,9	432,5	250,2	213,0	195,3	145,5	
oct	219,5	204,6	235,5	241,0	187,7	242,3	207,7	434,2	268,3	219,5	231,4	162,2	
nov		181,9	226,4	222,0		267,3	199,4	364,5	248,2	215,4	179,7	164,1	
dec		188,1	212,6	237,9		282,1	220,5	358,2	268,5	216,7	192,6	165,0	

0923 - DARUNTER: USA

OF WHICH: USA

DONT: USA

MIO ECU

1980	27 760	1 556	589	8 509	211	795	3 544	321	2 981	1 335	190	7 750	
1980 = 100													
1984	285,5	256,6	353,7	245,9	241,9	356,2	270,8	372,1	341,3	322,8	304,6	226,8	
1985	308,1	287,0	408,9	293,3	230,0	394,0	313,0	415,8	425,4	356,8	362,0	252,9	
1986	270,7	238,7	334,1	304,9	193,7	316,7	253,5	348,5	358,1	293,1	270,3	199,5	
1987		240,3	287,7	283,1		300,8	254,3	335,4	324,5	268,4	269,3	203,8	
1986 IV	281,4	269,7	360,6	317,3	211,1	349,1	254,9	310,0	366,9	305,7	265,7	207,8	
1987 I	247,0	219,2	291,1	286,0	168,3	277,4	228,8	265,8	302,2	241,2	201,7	194,0	
II	245,7	230,4	265,8	277,0	135,2	286,6	251,8	317,9	290,6	264,0	279,2	184,5	
III	259,0	238,1	286,5	266,3	124,5	326,0	263,5	354,8	350,6	270,3	275,5	206,4	
IV		273,2	298,2	304,7		313,6	272,9	394,9	358,0	292,1	251,5	231,7	
1986 oct	292,0	348,3	409,5	324,5	118,8	394,1	262,2	336,8	393,6	310,5	287,8	200,1	
nov	268,0	212,9	328,1	300,5	212,9	342,3	243,4	346,5	334,3	282,1	243,7	213,7	
dec	284,3	247,8	344,3	327,0	301,5	310,9	259,0	246,7	372,9	324,7	265,5	209,6	
1987 jan	217,8	208,0	243,5	236,7	238,6	259,1	228,1	238,5	264,9	235,6	216,5	165,6	
feb	255,3	215,2	314,2	305,6	152,3	287,7	214,4	280,9	281,7	241,9	175,3	214,9	
mar	268,0	234,3	315,6	315,7	114,1	285,4	243,9	278,2	360,1	246,2	213,2	201,5	
apr	250,3	214,6	268,8	287,5	188,2	244,5	252,9	297,3	299,1	260,1	265,0	193,6	
mai	237,0	226,5	258,6	274,9	98,2	287,4	234,3	365,8	284,1	256,9	246,9	168,7	
jun	249,6	250,1	269,9	268,7	119,1	327,8	268,0	290,5	288,6	275,0	325,6	191,4	
jul	296,5	267,0	243,9	310,8	154,8	385,1	292,7	322,7	423,5	274,2	325,4	240,2	
aug	217,1	168,8	275,1	213,2	102,0	269,8	241,7	288,7	289,9	258,4	219,1	175,2	
sep	263,5	278,5	340,4	274,7	116,8	323,1	256,1	452,9	338,6	278,3	282,1	204,0	
oct	294,1	291,0	331,4	317,7	136,8	280,7	290,3	444,0	376,0	255,3	256,4	243,4	
nov		266,2	290,3	282,5		334,0	268,6	355,1	352,3	290,5	247,8	220,7	
dec		262,4	272,8	313,8		326,2	259,8	385,7	345,6	330,5	250,4	231,1	

0924 - DARUNTER: JAPAN

OF WHICH: JAPAN

DONT: JAPON

MIO ECU

1980	4 810	227	212	1 569	18	192	790	29	510	239	30	993	
1980 = 100													
1984	194,7	244,4	272,8	197,0	382,2	175,1	165,2	718,1	210,5	220,1	197,7	157,2	
1985	217,8	258,4	325,9	226,3	310,0	151,2	200,0	744,5	239,4	214,6	208,8	171,9	
1986	237,0	288,9	352,4	261,2	236,6	106,2	207,6	802,6	263,9	252,8	201,1	177,9	
1987		327,9	399,7	324,9		129,4	241,5	806,1	315,6	270,8	193,2	218,9	
1986 IV	249,8	348,9	327,5	289,4	388,5	110,2	190,7	820,7	297,3	297,6	194,2	168,9	
1987 I	243,9	265,0	324,5	279,0	192,7	103,6	215,6	738,5	281,9	264,1	161,0	180,9	
II	266,7	325,4	428,5	313,2	359,2	133,9	226,6	737,7	274,8	241,5	190,3	191,8	
III	297,8	324,7	434,0	314,6	338,5	139,7	249,9	876,1	374,1	282,8	164,7	255,8	
IV		395,3	394,8	392,7		140,4	273,8	871,9	332,0	295,3	194,6	249,2	
1986 oct	268,7	449,3	406,0	301,0	451,7	116,0	196,9	875,9	320,8	321,9	208,0	175,0	
nov	231,8	310,9	268,9	270,8	456,3	91,9	178,6	730,4	272,7	273,8	184,4	165,4	
dec	249,0	286,6	307,5	296,4	257,5	122,8	196,7	855,9	298,4	297,2	190,1	166,3	
1987 jan	230,4	250,1	263,9	258,0	380,4	106,0	209,2	755,5	245,4	276,3	235,8	179,3	
feb	241,6	257,2	312,1	278,3	130,1	96,3	222,3	754,6	270,7	275,0	87,7	177,4	
mar	259,7	287,7	397,4	300,7	67,6	108,4	215,3	705,4	329,5	241,0	159,5	186,0	
apr	250,0	281,3	450,4	277,5	217,8	101,7	229,8	687,7	268,8	231,1	226,1	184,8	
mai	274,2	323,0	418,7	342,7	509,8	155,6	204,6	774,9	276,1	209,4	168,3	201,3	
jun	275,9	371,8	416,3	319,4	349,9	144,3	245,5	750,6	279,4	284,0	176,6	189,1	
jul	331,3	401,7	411,8	317,4	435,0	218,7	291,1	966,9	453,3	285,9	272,4	303,6	
aug	257,9	181,4	432,0	297,9	189,2	91,3	191,4	799,5	329,3	235,4	75,4	219,9	
sep	304,3	391,0	458,1	328,4	391,3	109,1	267,1	861,8	339,6	329,9	146,1	244,1	
oct	312,7	438,6	412,7	370,4	281,8	151,2	265,1	968,9	354,3	224,3	195,4	225,7	
nov		367,5	373,8	386,2		140,2	231,2	866,6	294,8	311,4	207,4	310,3	
dec		379,9	397,9	421,6		129,8	325,1	780,4	347,0	350,2	181,0	211,6	

AUSFUHR NACH LAENDERN

EXPORTS BY COUNTRIES

EXPORTATIONS PAR PAYS

	EUR 12	B L	DK	D	GR	E	F	IRL	I	NL	P	UK	USA	JAP
--	--------	-----	----	---	----	---	---	-----	---	----	---	----	-----	-----

0925 - ENTWICKLUNGSLAENDER

DEVELOPING COUNTRIES

PAYS EN VOIE DE DEVELOPEMENT

MIO ECU

1980	89 296	5 153	1 403	20 421	1 096	4 334	18 692	582	13 090	5 861	481	18 183	
1980 = 100													
1984	146,9	152,6	201,1	147,6	123,6	161,3	151,9	170,9	155,3	144,1	161,0	126,7	
1985	144,4	153,5	189,8	145,9	108,3	148,0	148,2	201,0	150,2	142,9	172,0	127,7	
1986	120,5	132,3	162,1	129,1	79,7	99,7	126,2	156,7	117,4	122,4	127,4	106,1	
1987		127,9	157,4	124,2		154,8	115,1	164,4	103,9	122,7	112,9	106,8	
1986 IV	123,9	149,3	161,9	133,6	81,3	108,6	129,0	144,9	120,4	132,5	121,8	102,8	
1987 I	110,4	128,4	129,0	120,8	52,3	134,8	106,8	125,9	97,0	112,1	85,3	102,9	
II	112,6	123,6	159,8	116,7	45,5	153,2	111,6	175,6	98,4	114,5	89,2	104,7	
III	115,9	123,1	160,5	120,7	60,8	153,3	115,5	172,8	106,3	113,5	120,4	105,8	
IV		135,4	175,0	138,4		178,1	126,5	187,0	113,9	147,3	109,7	114,3	
1986 oct	127,6	189,7	160,6	132,2	60,5	109,3	133,7	138,7	124,3	132,0	122,2	105,0	
nov	111,3	116,8	158,0	116,0	78,9	94,4	114,4	158,4	106,0	114,5	136,9	104,1	
dec	132,7	141,3	167,0	152,5	104,4	122,2	139,0	137,4	130,8	151,2	106,2	99,2	
1987 jan	100,8	131,1	106,8	112,9	60,1	113,5	90,5	130,3	86,0	107,3	85,3	96,5	
feb	107,6	116,5	130,1	121,0	58,6	144,7	108,3	117,4	85,0	119,7	67,9	94,9	
mar	122,8	137,5	150,1	128,6	38,3	146,2	121,6	130,0	120,1	109,3	102,7	117,3	
apr	113,2	114,5	167,2	114,4	62,7	154,6	115,7	137,5	104,9	110,0	78,7	105,1	
mai	110,2	125,6	153,5	122,0	34,9	149,7	100,4	202,2	96,0	112,0	102,2	101,2	
jun	114,4	130,7	158,8	113,8	39,1	155,3	118,8	187,1	94,2	121,4	86,9	107,9	
jul	130,5	148,5	156,1	126,2	90,0	182,3	131,7	182,6	135,2	115,6	110,1	117,3	
aug	104,8	91,3	150,5	115,8	45,4	126,6	106,3	144,8	85,1	105,4	139,5	101,6	
sep	112,5	129,6	175,0	119,9	47,1	150,9	108,5	190,9	98,7	119,4	111,7	98,6	
oct	119,8	131,1	162,2	121,2	57,5	161,6	116,5	165,7	104,1	122,8	96,3	118,5	
nov		121,5	156,3	132,4		172,9	122,8	171,5	106,9	155,8	126,1	111,6	
dec		153,6	206,5	161,6		199,8	140,1	223,7	130,6	163,4	106,6	112,8	

0926 - DARUNTER: AKP (60)

OF WHICH: ACP (60)

DONT : ACP (60)

MIO ECU

1980	17 048	1 033	202	2 691	69	515	4 766	93	1 467	1 399	225	4 589	
1980 = 100													
1984	106,0	111,8	215,7	83,7	82,5	140,8	123,2	141,0	120,8	90,1	162,8	88,0	
1985	113,4	117,0	175,1	103,9	97,9	169,0	120,0	243,9	138,5	104,9	158,3	92,4	
1986	94,1	113,5	124,1	93,5	73,0	93,3	108,4	138,7	120,3	96,0	97,1	64,5	
1987		84,1	132,5	76,4		84,2	89,3	152,6	114,2	87,0	94,6	58,3	
1986 IV	102,5	140,3	136,6	98,1	148,7	131,6	114,5	160,7	140,5	99,4	96,4	66,6	
1987 I	78,1	95,3	112,0	74,1	64,6	72,2	87,0	112,2	106,5	79,6	63,7	57,0	
II	78,3	79,3	130,6	71,7	55,0	86,6	89,2	178,1	103,1	79,2	70,6	57,8	
III	78,0	78,7	144,8	75,0	68,1	77,4	86,6	136,6	108,8	80,0	103,2	54,9	
IV		82,8	141,4	84,8		100,6	94,4	181,8	138,1	99,3	96,3	64,0	
1986 oct	112,0	189,2	145,4	110,1	52,4	133,3	114,4	177,8	155,1	91,8	105,5	81,8	
nov	88,8	104,8	119,4	81,9	300,0	92,2	108,6	113,9	119,0	86,2	80,3	54,7	
dec	106,8	127,1	145,0	102,2	93,6	169,2	120,6	190,5	147,5	120,3	103,4	63,4	
1987 jan	73,9	125,0	83,2	69,4	33,1	66,3	78,2	104,6	97,8	76,5	67,6	52,9	
feb	75,0	72,9	123,3	73,4	83,1	81,8	88,9	148,3	81,8	73,6	57,0	56,7	
mar	85,2	88,0	129,5	79,5	77,6	68,5	94,0	83,8	139,9	88,6	66,5	61,3	
apr	79,4	69,5	134,3	73,9	111,1	96,8	91,7	148,5	110,8	71,8	54,3	59,2	
mai	74,9	95,0	140,6	74,3	31,1	84,4	81,6	153,3	89,6	75,0	83,8	53,8	
jun	80,6	73,5	117,1	66,8	22,7	78,7	94,4	232,5	108,9	90,8	73,6	60,3	
jul	85,8	86,1	137,9	82,4	124,5	85,7	93,3	165,9	136,3	88,6	89,9	58,3	
aug	73,4	70,2	187,0	69,9	54,3	76,1	83,3	119,6	90,9	72,2	142,4	51,2	
sep	74,7	79,9	109,5	72,6	25,5	70,5	83,4	124,2	99,2	79,2	77,5	55,1	
oct	82,8	77,2	99,9	84,8	46,3	100,1	85,4	113,1	119,5	86,9	71,9	65,0	
nov		77,7	123,5	75,9		83,4	90,5	220,0	116,2	93,7	97,9	60,6	
dec		93,3	200,7	93,8		118,2	107,4	212,2	178,5	117,3	119,2	66,4	

0927 - STAATSHANDELSLAENDER

COUNTRIES WITH STATE-TRADE

PAYS A COMMERCE D'ETAT

MIO ECU

1980	19 812	1 049	331	7 760	438	579	3 807	96	2 250	1 177	74	2 252	
1980 = 100													
1984	135,4	148,5	149,1	135,6	90,1	202,4	114,8	107,6	171,6	115,9	176,6	126,9	
1985	160,5	172,6	181,0	163,5	113,1	330,2	132,6	109,3	205,9	134,5	196,8	123,4	
1986	139,4	138,8	183,0	158,5	71,7	189,3	94,0	122,6	180,5	114,3	146,0	117,0	
1987		112,5	157,6	144,1		147,1	92,5	100,1	184,3	114,7	131,8	99,0	
1986 IV	146,1	126,2	181,4	168,1	63,7	184,3	94,0	159,8	218,0	114,0	131,7	114,0	
1987 I	122,1	114,0	151,8	135,1	62,0	129,0	96,7	82,5	151,6	115,4	103,1	105,7	
II	124,1	113,2	158,6	136,3	48,1	164,5	97,6	110,3	163,9	119,5	117,3	94,9	
III	124,1	102,4	132,1	139,5	54,8	127,2	91,5	82,0	188,1	97,9	120,0	99,3	
IV		119,6	181,2	165,8		166,8	84,1	126,1	232,9	126,1	100,8	97,4	
1986 oct	140,5	161,9	169,4	167,3	27,1	163,2	84,7	135,7	194,0	125,1	215,5	96,7	
nov	128,4	98,4	187,6	143,2	47,8	155,4	89,8	153,2	193,2	99,8	75,0	107,7	
dec	169,6	118,4	187,2	193,7	116,4	234,4	107,6	190,7	266,9	117,3	104,6	137,5	
1987 jan	106,6	90,9	102,8	125,0	58,7	100,9	84,4	53,6	123,9	90,3	104,9	92,7	
feb	121,3	130,8	172,8	134,1	68,1	149,2	92,6	136,1	134,0	113,9	122,9	107,3	
mar	138,4	120,3	179,8	146,3	59,2	136,9	113,0	57,9	196,9	141,9	81,4	117,0	
apr	126,6	122,9	139,3	135,8	55,6	160,0	111,4	67,0	153,0	120,6	221,1	102,1	
mai	127,0	108,9	203,4	143,0	39,1	198,9	88,8	118,5	173,7	115,6	54,0	94,8	
jun	118,7	107,9	133,0	130,1	49,5	134,5	92,8	145,3	164,9	122,2	76,8	88,0	
jul	147,5	120,1	144,6	168,3	64,3	160,3	119,9	82,2	214,6	101,9	242,0	104,7	
aug	108,3	86,8	111,9	121,3	56,4	121,1	78,1	38,4	155,6	89,7	28,7	99,3	
sep	116,4	100,1	139,7	128,8	43,7	100,2	76,3	125,4	194,1	102,2	89,1	93,7	
oct	125,1	108,5	142,0	145,0	38,7	103,0	72,2	136,8	203,9	123,8	92,1	95,9	
nov		116,2	195,7	152,2		204,0	85,0	86,4	211,5	103,9	139,4	86,8	
dec		134,0	205,9	200,1		193,4	95,3	155,2	283,1	150,6	71,1	109,6	

EINFUHR EXTRA-EG

* SITC Rev.3

IMPORTS EXTRA-EC

* SITC Rev.3

IMPORTATIONS EXTRA-EC

* CTCI Rev.3

	EUR 12	B L	DK	D	GR	E	F	IRL	I	NL	P	UK	USA	JAP
0928 - INSGESAMT - SITC 0-9 SAISONBEREINIGT	TOTAL - SEASONALLY ADJUSTED													TOTAL - CTCI 0-9
	SITC 0-9													
	1980 = 100													
1984	138,3	123,5	155,9	135,8	139,4	129,2	119,6	179,7	151,5	151,4	150,4	145,7	145,7	149,4
1985	143,8	116,7	170,7	142,9	153,3	134,7	123,6	188,6	162,3	159,0	145,2	149,4	149,4	124,1
1986	118,4	106,3	158,1	130,0	106,5	97,0	99,5	162,1	116,6	126,6	105,3	124,1	124,1	128,0
1987	100,9	100,9	148,7	131,2		108,4	100,5	171,7	121,2	127,5	113,7	128,0	128,0	
1986 IV	112,5	98,0	149,1	130,3	66,7	93,5	92,6	162,5	103,1	120,6	82,1	122,3	122,3	
1987 I	111,4	95,7	142,9	125,7	110,8	97,1	92,4	158,7	104,9	120,3	100,2	119,0	119,0	
II	115,4	97,5	142,6	127,4	78,4	102,4	96,0	165,2	119,9	122,2	99,8	121,3	121,3	
III	128,5	103,4	149,3	133,4	100,3	119,8	103,3	178,6	135,5	131,5	112,4	135,0	135,0	
IV	104,9	104,9	153,2	137,2		114,7	106,8	185,7	125,4	132,4	109,6	138,7	138,7	
1986 oct	115,9	94,8	149,8	133,9	113,1	94,6	92,8	151,3	118,6	124,0	89,1	118,3	118,3	
nov	110,4	95,1	143,4	125,9	123,2	94,7	92,2	161,1	98,9	109,5	65,4	121,7	121,7	
dec	106,9	102,3	150,5	129,4	5,1	83,0	89,3	177,4	84,0	122,7	84,2	129,2	129,2	
1987 jan	102,9	86,3	132,8	117,2	73,1	75,1	87,4	141,6	100,0	109,2	92,8	115,6	115,6	
feb	112,0	99,7	145,9	125,2	98,7	103,9	91,7	162,0	101,2	125,5	106,7	118,2	118,2	
mar	116,7	100,8	148,5	132,9	133,0	107,1	95,2	172,3	109,6	123,7	96,3	120,2	120,2	
apr	113,0	97,2	145,2	123,8	81,6	101,5	91,9	159,1	112,3	125,7	102,3	119,3	119,3	
mai	111,9	96,0	140,7	127,0	66,0	107,1	93,6	158,8	112,3	118,0	76,5	115,6	115,6	
jun	121,2	100,1	141,8	131,5	84,4	99,2	102,1	179,4	131,4	123,4	119,1	128,5	128,5	
jul	126,2	96,5	144,6	134,8	103,2	116,4	102,1	175,8	143,5	130,3	107,2	131,9	131,9	
aug	124,3	107,6	153,7	129,4	79,3	112,9	102,5	168,2	120,6	134,3	114,9	137,0	137,0	
sep	129,2	106,7	148,1	136,7	95,0	127,3	105,7	187,5	137,8	129,8	114,5	136,9	136,9	
oct	125,1	101,9	135,2	136,7	94,3	121,8	101,3	175,6	129,7	127,2	122,3	131,6	131,6	
nov	103,9	103,9	154,7	135,1		123,2	107,8	196,4	129,3	131,4	113,4	139,6	139,6	
dec	108,6	108,6	168,3	140,7		103,9	111,8	178,7	120,6	139,1	97,8	146,7	146,7	
0929 - INSGESAMT - SITC 0-9	TOTAL - SITC 0-9													TOTAL - CTCI 0-9
	MIO ECU													
1980	282 532	19 787	7 005	68 341	4 525	16 713	46 318	1 927	38 644	25 057	3 731	50 485	50 485	
	1980 = 100													
1984	138,3	123,5	155,9	135,8	139,4	129,2	119,6	179,7	151,5	151,4	150,4	145,7	145,7	
1985	143,8	116,7	170,7	142,9	153,3	134,7	123,6	188,6	162,3	159,0	145,2	149,4	149,4	
1986	118,4	106,3	158,1	130,0	106,5	97,0	99,5	162,1	116,6	126,6	105,3	124,1	124,1	
1987	100,9	100,9	148,7	131,2		108,4	100,5	171,7	121,2	127,5	113,7	128,0	128,0	
1986 IV	116,4	98,9	156,9	132,9	102,3	101,9	95,0	162,3	111,2	123,1	82,9	122,2	122,2	
1987 I	115,3	100,3	146,6	127,8	100,0	94,5	98,0	164,4	114,0	127,9	101,5	118,1	118,1	
II	117,5	101,0	145,3	127,0	81,9	107,6	99,8	170,1	121,2	119,7	103,8	124,8	124,8	
III	119,1	95,9	139,3	130,8	72,8	111,7	95,8	166,0	119,0	128,1	109,1	132,0	132,0	
IV	105,5	105,5	161,3	139,3		120,1	108,1	180,6	130,4	133,8	105,6	138,1	138,1	
1986 oct	125,7	103,0	176,1	146,3	105,8	110,1	100,9	160,9	120,4	132,9	92,1	130,8	130,8	
nov	110,7	96,8	143,7	125,5	117,2	95,2	91,3	166,4	103,7	114,9	67,3	118,4	118,4	
dec	112,7	97,0	150,9	127,0	83,8	100,2	92,8	159,6	109,4	121,4	89,4	117,6	117,6	
1987 jan	109,3	93,4	135,9	119,5	70,5	76,4	96,6	152,2	109,8	127,5	100,3	113,6	113,6	
feb	114,3	107,1	147,9	126,4	91,4	107,7	95,2	166,4	110,8	126,5	118,3	112,5	112,5	
mar	122,4	100,5	156,0	137,5	138,2	99,4	102,2	174,7	121,6	129,6	85,8	128,2	128,2	
apr	117,6	101,3	141,3	130,0	71,4	103,6	101,3	160,8	117,1	119,3	100,7	126,7	126,7	
mai	114,3	96,8	149,5	123,7	89,2	115,7	93,8	173,4	117,0	118,7	96,5	118,9	118,9	
jun	120,5	105,1	145,2	127,2	85,1	103,5	104,3	175,9	129,4	121,2	114,2	128,7	128,7	
jul	122,8	86,1	117,9	138,8	80,0	127,7	99,9	157,2	132,2	126,6	116,3	129,5	129,5	
aug	107,8	90,2	143,6	119,2	43,9	90,4	85,3	154,1	89,4	127,0	95,0	130,5	130,5	
sep	126,6	111,4	156,4	134,4	94,6	117,0	102,4	186,8	135,3	130,8	115,9	136,0	136,0	
oct	131,9	108,6	155,8	148,5	92,4	133,0	106,6	182,6	127,7	132,8	121,7	143,0	143,0	
nov	104,3	104,3	156,3	132,5		117,4	105,2	200,4	126,4	133,4	105,3	136,7	136,7	
dec	103,5	103,5	171,6	136,8		110,0	112,6	158,9	137,1	135,1	89,8	134,5	134,5	
0930 - NAHRUNGS- UND GENUSSMITTEL SITC 0+1	FOOD, DRINK AND TOBACCO													PRODUITS ALIMENTAIRES, BOISSONS, TABAC
	SITC 0+1													
	MIO ECU													
1980	26 456	1 395	805	5 894	375	1 768	3 869	202	3 142	3 261	654	5 092	5 092	
	1980 = 100													
1984	139,5	161,2	152,9	137,3	85,4	125,6	136,1	129,4	133,5	148,7	154,3	141,9	141,9	
1985	143,0	149,3	159,6	143,5	86,5	125,7	134,3	145,8	157,2	155,8	137,3	138,6	138,6	
1986	131,5	121,5	173,5	141,0	83,1	110,8	135,3	124,3	128,4	137,0	114,8	125,4	125,4	
1987	120,6	120,6	167,4	125,0		131,2	128,4	121,1	126,3	124,3	114,9	110,9	110,9	
1986 IV	133,7	118,8	185,3	152,7	97,8	117,8	139,2	139,2	136,6	131,4	74,6	118,6	118,6	
1987 I	124,4	115,4	149,3	130,2	83,6	116,0	134,0	140,9	121,7	133,6	71,3	115,5	115,5	
II	122,5	133,2	164,4	122,4	84,4	121,8	131,5	106,7	124,2	120,1	113,4	111,5	111,5	
III	116,0	107,5	167,8	112,4	77,8	135,4	114,5	110,2	127,8	114,2	115,8	105,5	105,5	
IV	124,6	124,6	178,8	135,1		151,9	133,3	127,5	131,2	130,4	70,4	111,1	111,1	
1986 oct	138,7	120,1	201,2	167,7	88,5	120,5	154,0	113,5	138,0	137,2	80,7	108,5	108,5	
nov	126,6	114,9	182,7	143,2	103,3	120,8	131,9	159,5	119,1	124,7	45,1	116,3	116,3	
dec	135,8	121,5	172,0	147,3	101,5	112,0	131,8	144,5	152,6	132,3	98,2	130,9	130,9	
1987 jan	117,1	98,0	137,3	125,0	57,0	81,7	132,9	140,4	118,3	130,0	79,1	109,3	109,3	
feb	119,5	113,0	154,3	121,1	94,6	140,2	120,6	134,8	102,4	128,0	66,0	119,1	119,1	
mar	136,8	135,1	156,1	144,4	99,1	126,1	148,4	147,4	144,4	142,7	68,7	118,1	118,1	
apr	126,0	150,1	143,7	135,8	87,2	107,2	145,4	127,7	127,7	122,8	101,3	104,3	104,3	
mai	120,0	124,5	176,2	116,1	77,6	129,8	119,4	109,5	115,3	117,0	118,2	120,1	120,1	
jun	121,5	124,9	173,4	115,3	88,4	128,5	129,7	129,7	129,7	120,6	120,6	110,0	110,0	
jul	119,0	107,5	152,7	120,8	101,9	152,3	115,9	83,5	133,6	102,4	124,5	109,3	109,3	
aug	107,4	104,9	175,4	106,9	64,1	136,9	100,5	76,7	99,4	119,8	84,4	97,4	97,4	
sep	121,4	110,0	175,3	109,5	67,5	116,9	127,0	170,4	150,2	120,5	138,4	109,9	109,9	
oct	127,5	122,7	157,5	142,5	136,2	150,1	129,6	87,9	136,0	119,7	87,6	10		

EINFUHR EXTRA-EG

* SITC Rev.3

IMPORTS EXTRA-EC

* SITC Rev.3

IMPORTATIONS EXTRA-EC

* CTCI Rev.3

	EUR 12	B L	DK	D	GR	E	F	IRL	I	NL	P	UK	USA	JAP
--	--------	-----	----	---	----	---	---	-----	---	----	---	----	-----	-----

0931 - ROHSTOFFE
SITC 2+4

RAW MATERIALS
SITC 2+4

MATIERES PREMIERES
CTCI 2+4

MIO ECU

1980	31 436	2 215	688	7 854	426	2 313	4 459	145	5 377	2 849	526	4 584	
1980 = 100													
1984	133,7	142,2	111,9	129,4	128,5	132,6	119,4	172,9	134,1	139,0	217,4	140,6	
1985	132,5	147,9	107,4	124,8	136,4	127,1	116,1	169,2	137,6	145,5	196,7	137,5	
1986	103,8	108,9	98,3	100,3	119,4	100,0	88,9	133,6	107,2	112,0	130,5	109,9	
1987		106,8	94,1	96,7		106,8	86,9	127,1	107,5	105,1	118,1	115,7	
1986 IV	101,1	100,9	95,4	102,5	117,0	107,8	84,1	151,6	100,1	105,3	95,9	108,7	
1987 I	101,6	108,1	104,4	96,5	132,3	104,0	88,6	119,5	106,8	105,6	96,0	106,7	
II	103,2	104,3	96,0	95,6	97,5	100,0	87,3	126,5	115,6	102,0	107,9	119,6	
III	99,0	106,5	71,7	96,3	90,8	107,8	81,5	129,2	98,9	99,0	109,9	115,6	
IV		107,0	99,2	98,5		115,7	90,2	134,5	108,7	113,6	102,8	121,1	
1986 oct	106,5	107,8	89,6	111,8	96,4	119,4	89,8	152,5	115,5	93,4	100,0	106,8	
nov	92,8	90,5	82,6	86,6	102,7	100,0	77,5	182,1	92,3	108,4	67,3	107,4	
dec	104,0	104,4	114,1	109,3	151,8	103,8	84,9	120,1	92,7	114,2	120,4	111,8	
1987 jan	98,3	109,5	116,2	90,6	115,4	92,3	86,4	161,5	100,7	109,8	110,2	102,6	
feb	95,4	94,9	89,5	92,1	110,9	108,6	84,3	106,9	102,6	89,0	83,0	101,0	
mar	111,1	120,0	107,4	106,7	170,8	111,1	95,2	90,1	117,1	117,8	94,9	116,3	
apr	100,1	95,1	93,4	94,8	106,4	89,8	84,3	99,3	110,1	101,3	107,8	119,3	
mai	101,2	103,3	110,6	95,1	120,9	105,2	83,1	155,3	108,3	95,6	114,1	114,9	
jun	108,4	114,5	83,8	96,8	65,2	104,9	94,6	124,9	128,5	109,1	101,9	124,5	
jul	109,2	98,5	57,8	108,0	128,9	127,0	85,8	144,6	120,9	111,6	125,1	117,8	
aug	83,6	109,2	70,7	84,0	52,3	90,7	71,4	138,6	61,2	81,9	106,6	106,8	
sep	104,3	111,8	86,6	96,8	91,3	105,6	87,2	104,4	114,7	103,6	97,9	122,1	
oct	106,0	99,6	81,0	99,3	101,1	110,6	93,9	151,7	110,5	112,2	121,5	121,8	
nov		105,2	81,0	90,8		112,2	83,0	147,6	96,4	102,2	77,4	122,7	
dec		116,2	135,8	105,4		124,1	93,6	104,1	119,1	126,4	109,5	118,7	

0932 - BRENNSTOFFE
SITC 3

FUELS
SITC 3

PRODUITS ENERGETIQUES
CTCI 3

MIO ECU

1980	97 173	5 865	1 351	17 430	1 734	9 082	21 709	428	18 146	10 709	1 456	9 262	
1980 = 100													
1984	123,1	96,1	176,0	100,3	181,9	124,9	103,2	38,6	148,5	139,0	151,3	140,3	
1985	123,7	59,7	163,1	100,3	220,8	128,8	100,6	41,4	154,4	142,4	148,8	151,4	
1986	61,1	39,6	80,1	49,2	111,1	60,8	53,2	45,5	66,7	72,3	75,9	78,6	
1987		39,8	70,9	44,1		63,9	46,9	39,2	64,4	73,3	72,8	75,2	
1986 IV	49,8	32,4	58,2	39,1	82,9	46,4	41,4	42,3	54,7	60,4	58,5	73,9	
1987 I	54,8	37,9	70,6	42,0	116,3	52,5	46,3	28,2	60,0	67,1	65,0	73,5	
II	55,5	33,0	50,2	42,3	60,3	75,0	44,8	40,9	60,5	68,0	68,1	75,1	
III	61,2	43,8	83,0	49,5	30,8	67,5	48,2	51,8	69,5	86,2	79,2	73,6	
IV		40,9	79,0	42,3		60,5	48,2	35,8	67,6	75,4	75,1	80,0	
1986 oct	52,4	26,2	54,9	37,1	99,5	53,3	41,9	39,2	56,1	69,5	73,1	82,4	
nov	46,8	34,0	52,7	38,1	109,9	41,3	44,0	49,8	45,7	53,9	52,4	63,7	
dec	50,3	37,0	67,0	42,0	39,1	44,6	38,3	37,9	62,5	57,8	50,0	75,6	
1987 jan	56,5	40,8	60,5	39,1	82,4	42,6	55,2	22,9	59,6	80,7	72,3	75,7	
feb	58,0	45,6	83,1	45,1	102,1	66,1	45,1	38,3	64,8	67,2	59,5	76,9	
mar	50,0	27,3	68,1	41,7	164,3	48,9	38,6	23,5	55,5	53,6	63,3	67,8	
apr	54,7	32,0	52,6	40,7	33,5	74,7	41,5	53,1	57,7	66,9	68,9	88,4	
mai	55,6	28,6	42,5	39,6	71,9	86,2	45,1	26,5	60,6	76,0	55,8	64,2	
jun	56,3	38,5	55,7	46,5	75,4	64,1	47,9	43,3	63,2	61,1	79,6	72,6	
jul	61,4	37,1	57,9	53,6	1,6	79,6	50,3	57,7	66,4	89,0	80,0	67,3	
aug	61,8	44,9	109,0	51,0	14,3	54,3	47,6	67,4	70,8	96,0	76,0	75,8	
sep	60,5	49,4	82,1	44,0	76,5	68,6	46,9	30,3	71,4	73,6	81,7	77,7	
oct	58,2	45,5	61,0	42,9	45,0	73,7	49,2	27,8	63,6	73,7	101,4	69,2	
nov		38,5	89,0	45,0		63,3	45,0	55,8	68,5	76,9	78,3	82,3	
dec		38,7	86,9	39,1		44,5	50,5	23,9	70,6	75,6	45,6	88,6	

0933 - CHEMISCHE ERZEUGNISSE
SITC 5

CHEMICALS
SITC 5

PRODUITS CHIMIQUES
CTCI 5

MIO ECU

1980	11 847	862	457	2 843	132	748	2 587	106	1 449	1 077	151	1 435	
1980 = 100													
1984	169,9	147,4	179,1	178,2	190,5	129,5	134,6	266,8	188,4	193,5	159,7	204,5	
1985	188,3	172,2	182,3	200,8	173,8	147,0	150,0	306,1	215,3	234,9	144,4	200,4	
1986	178,7	171,2	175,5	190,2	186,9	163,2	143,6	248,1	204,5	218,9	140,2	174,4	
1987		171,7	171,0	189,9		169,9	150,3	252,1	212,9	221,0	150,6	182,1	
1986 IV	171,7	153,2	168,5	188,7	164,5	191,0	137,9	226,3	189,7	195,5	118,2	167,0	
1987 I	176,8	167,1	173,0	180,9	192,8	160,4	156,2	278,8	207,8	204,2	129,9	165,5	
II	182,0	167,6	178,3	191,4	173,5	150,3	150,6	285,5	219,1	219,6	146,9	177,7	
III	176,6	158,8	150,5	195,5	159,1	174,1	131,7	214,0	195,3	230,9	131,0	184,4	
IV		178,2	183,1	191,9		196,2	162,8	232,2	229,3	228,6	154,7	199,9	
1986 oct	196,5	168,3	184,0	211,9	167,5	244,2	155,9	236,4	213,1	226,4	146,8	201,2	
nov	166,4	140,5	147,5	179,8	155,1	160,6	145,9	249,1	193,9	189,2	106,6	157,6	
dec	162,1	150,9	173,9	174,4	171,1	168,1	111,9	193,2	162,0	170,9	101,3	142,3	
1987 jan	164,8	158,5	153,8	180,1	135,9	122,2	144,1	315,1	184,4	190,5	113,7	159,1	
feb	175,4	169,5	171,5	168,8	206,4	169,3	167,4	267,3	207,4	207,5	124,7	150,1	
mar	190,2	173,3	193,7	193,7	236,2	189,8	157,0	253,8	231,7	214,7	151,2	187,2	
apr	181,3	165,9	179,3	187,1	150,3	121,3	168,1	209,8	215,6	216,1	148,6	178,3	
mai	175,0	159,8	189,1	184,5	193,1	158,0	137,9	404,0	203,8	199,8	121,3	176,0	
jun	189,8	177,2	166,6	202,6	177,0	171,6	145,9	242,7	237,8	243,0	170,9	178,9	
jul	190,6	149,9	131,0	228,8	202,2	180,7	135,5	173,0	230,7	260,2	137,0	176,5	
aug	155,9	164,2	161,0	170,6	105,9	149,1	125,2	175,5	127,3	198,5	124,6	182,3	
sep	183,3	162,4	159,5	187,2	169,1	192,6	134,5	293,4	227,9	234,1	131,3	194,5	
oct	199,8	186,9	167,3	199,7	210,8	237,0	164,8	257,9	244,9	221,3	159,9	199,0	
nov		150,9	172,9	186,5		210,7	154,2	274,7	218,6	243,0	173,9	192,5	
dec		196,9	209,2	189,4		140,8	169,5	164,0	224,5	221,6	130,4	208,2	

EINFUHR EXTRA-EG

* SITC Rev.3

IMPORTS EXTRA-EC

* SITC Rev.3

IMPORTATIONS EXTRA-EC

* CTCI Rev.3

	EUR 12	B L	DK	D	GR	E	F	IRL	I	NL	P	UK	USA	JAP
--	--------	-----	----	---	----	---	---	-----	---	----	---	----	-----	-----

0934 - BEARB. WAREN NACH BESCHAFF.
SITC 6MANUF. GOODS BY MATERIAL
SITC 6ARTICLES MANUF. PAR MATIERES
CTCI 6

MIO ECU

	EUR 12	B L	DK	D	GR	E	F	IRL	I	NL	P	UK	USA	JAP
1980	35 829	4 735	1 267	10 207	398	688	4 387	270	4 350	1 955	366	7 204		
	1980 = 100													
1984	128,4	131,7	154,8	134,2	121,3	118,5	118,6	146,1	118,4	153,8	88,0	121,0		
1985	135,0	129,1	166,6	139,1	140,4	134,2	129,8	152,0	131,6	164,6	111,7	125,0		
1986	133,7	132,5	169,4	140,9	138,1	160,6	124,6	141,3	131,7	170,3	103,6	113,2		
1987		104,0	163,4	142,0		177,5	127,6	140,8	148,0	169,9	142,5	121,8		
1986 IV	131,6	129,8	176,7	139,5	169,0	181,1	119,9	127,3	131,4	164,1	88,0	107,3		
1987 I	128,4	100,1	160,3	137,4	117,4	149,9	124,8	144,3	140,0	170,6	111,7	111,2		
II	134,9	104,2	162,8	140,9	134,0	159,1	131,3	146,0	158,4	164,0	130,6	119,5		
III	130,7	102,8	149,0	139,6	133,6	188,7	115,2	131,6	136,3	159,1	136,4	125,7		
IV		107,4	180,5	150,0		213,8	138,8	140,3	157,7	185,9	140,4	131,1		
1986 oct	147,9	148,5	200,7	158,8	224,1	203,0	132,6	130,7	147,3	181,4	98,0	117,0		
nov	127,6	130,0	166,5	133,9	149,1	162,5	113,4	135,3	129,2	146,4	78,4	110,3		
dec	119,2	111,0	183,0	125,9	133,8	177,7	113,9	115,9	117,7	164,4	87,7	94,7		
1987 jan	128,0	101,9	154,1	133,1	90,4	136,6	115,4	147,7	145,9	161,8	113,9	112,1		
feb	121,9	98,1	156,9	131,3	107,5	162,0	124,5	140,6	121,4	160,4	122,0	102,6		
mar	137,4	100,3	169,8	147,7	154,1	151,1	134,7	144,7	152,8	189,5	99,1	118,9		
apr	133,0	97,7	158,0	140,9	127,9	133,9	133,8	135,3	156,7	170,8	128,4	116,0		
mai	128,8	97,5	157,3	135,8	151,2	177,9	119,9	147,2	151,5	138,5	121,0	117,1		
jun	143,0	117,3	173,1	145,9	123,0	165,4	140,1	155,4	167,2	182,6	142,3	125,2		
jul	137,4	94,8	125,2	147,3	139,1	212,1	127,0	134,7	175,5	159,7	156,8	122,9		
aug	106,8	86,2	142,1	122,5	111,1	136,8	82,3	120,1	63,0	146,0	112,6	118,6		
sep	148,0	127,4	179,8	148,9	150,6	217,4	136,4	140,0	170,3	171,5	139,8	135,6		
oct	151,8	117,3	181,2	165,5	189,4	215,3	142,4	142,8	152,8	188,2	133,0	138,5		
nov		112,8	177,3	142,4		202,4	133,2	150,3	156,7	186,0	160,5	134,3		
dec		92,1	182,9	142,1		223,6	140,9	127,7	163,5	183,4	127,8	120,5		

0935 - MASCHINEN UND FAHRZEUGE
SITC 7MACHINERY AND TRANSPORT EQUIPMENT
SITC 7MACHINES ET MATERIEL DE TRANSPORT
CTCI 7

MIO ECU

	EUR 12	B L	DK	D	GR	E	F	IRL	I	NL	P	UK	USA	JAP
1980	38 312	2 729	1 258	10 218	1 374	1 506	5 867	603	3 477	2 992	434	7 853		
	1980 = 100													
1984	179,1	140,4	165,1	181,3	100,9	152,1	155,0	288,9	179,7	193,2	135,3	217,0		
1985	199,8	152,6	213,2	209,2	89,8	173,8	175,2	300,9	203,5	205,6	132,1	236,5		
1986	205,8	176,3	238,8	230,9	81,2	202,4	177,2	249,5	189,6	234,4	152,9	217,9		
1987		187,4	210,6	249,5		255,8	193,3	289,8	225,0	248,0	209,0	231,7		
1986 IV	222,3	169,6	243,0	255,1	92,0	267,1	191,1	256,3	204,5	278,0	144,6	220,7		
1987 I	209,0	197,6	199,5	240,6	54,9	224,0	177,1	268,6	192,5	257,6	265,5	202,3		
II	216,5	196,3	231,6	242,7	73,1	223,4	193,7	282,3	220,6	229,7	166,7	218,9		
III	215,1	169,6	179,4	237,8	71,7	251,6	179,6	275,9	224,8	219,0	170,5	243,7		
IV		198,7	227,7	277,4		327,0	222,5	316,8	260,1	268,7	220,6	263,8		
1986 oct	234,0	164,0	290,1	274,9	74,1	268,5	193,6	255,4	211,4	294,9	136,1	238,5		
nov	213,7	172,6	211,2	247,7	118,3	242,5	170,6	241,8	206,6	256,2	126,2	217,4		
dec	219,2	172,2	227,8	242,7	83,6	290,3	209,1	271,5	195,6	282,8	171,7	206,1		
1987 jan	183,5	149,8	165,0	214,0	30,7	173,3	158,1	217,3	179,2	212,5	207,8	193,0		
feb	212,3	237,1	212,3	246,1	50,7	244,0	165,8	274,4	182,9	276,7	445,8	187,5		
mar	231,2	206,0	221,1	261,7	83,2	254,8	207,4	314,0	215,3	283,6	142,8	226,5		
apr	219,4	199,6	227,3	253,8	73,2	220,6	204,2	262,9	209,6	219,7	157,9	221,1		
mai	211,0	190,8	247,8	241,5	67,2	225,8	180,3	273,4	218,0	235,1	148,6	204,0		
jun	219,3	198,4	219,8	232,7	78,9	223,6	196,7	310,7	234,3	234,3	193,6	231,7		
jul	221,4	144,9	163,0	256,5	82,2	276,5	184,5	257,4	248,7	200,2	179,6	248,8		
aug	189,7	150,6	169,7	210,3	40,2	179,0	155,0	248,8	175,0	206,5	136,2	232,3		
sep	234,1	213,5	205,5	246,5	92,6	299,3	199,3	321,6	250,9	250,3	195,8	250,1		
oct	251,9	202,5	224,9	293,0	87,7	368,0	200,0	328,8	231,0	256,9	220,6	268,2		
nov		197,3	223,7	262,8		301,0	226,6	338,5	252,6	269,4	220,2	261,2		
dec		196,3	234,6	276,3		311,9	240,9	283,2	296,8	279,8	221,1	261,9		

0936 - VERSCH. BEARBEITETE WAREN
SITC 8MISC. MANUFACTURED ARTICLES
SITC 8ARTICLES MANUFACTURES DIVERS
CTCI 8

MIO ECU

	EUR 12	B L	DK	D	GR	E	F	IRL	I	NL	P	UK	USA	JAP
1980	21 020	724	707	7 610	83	607	2 894	147	1 596	1 720	62	4 871		
	1980 = 100													
1984	157,6	130,9	146,0	152,8	171,7	108,7	154,8	210,4	151,5	148,2	159,3	181,7		
1985	168,7	141,0	164,1	163,0	175,6	133,4	170,8	210,0	167,7	157,2	172,1	188,8		
1986		156,9	178,0	179,8	159,0	163,6	186,6	194,4	182,5	172,5	201,0	182,1		
1987		189,0	188,9	207,9		185,7	219,3	181,9	224,8	185,9	240,6	199,0		
1986 IV	188,1	158,5	181,6	191,6	176,8	240,9	191,5	184,4	191,5	162,2	189,8	187,7		
1987 I	194,3	181,3	183,9	205,4	158,3	151,8	208,0	175,5	210,3	193,2	169,3	174,2		
II	191,1	181,3	165,7	185,1	180,3	177,8	216,2	179,4	224,8	166,0	228,4	190,5		
III	218,5	194,0	197,6	224,9	414,2	202,9	224,7	187,5	226,4	207,1	221,0	212,3		
IV		195,7	208,0	216,2		211,6	228,3	182,9	237,4	177,6	216,1	220,9		
1986 oct	209,7	178,2	217,7	220,8	183,9	215,7	208,2	207,7	237,3	191,8	229,7	193,7		
nov	180,4	145,1	164,8	178,2	161,0	275,6	178,8	195,8	183,4	153,1	163,9	189,0		
dec	174,3	152,3	162,2	176,0	185,7	231,2	187,3	149,6	153,9	141,8	175,7	180,5		
1987 jan	177,4	166,1	167,7	188,9	99,2	135,5	184,7	160,9	191,7	175,0	153,2	161,8		
feb	193,6	190,0	182,3	205,8	142,0	150,5	211,0	179,5	192,0	199,7	168,7	171,6		
mar	211,9	187,7	201,6	221,5	233,6	189,5	228,3	186,0	247,1	204,9	186,1	189,3		
apr	193,2	193,0	171,5	195,2	187,9	223,9	210,8	179,0	222,1	173,0	222,0	177,0		
mai	179,9	166,5	160,6	173,2	200,4	151,5	198,1	184,8	223,9	154,9	223,3	181,1		
jun	200,3	184,4	165,2	186,8	152,7	158,0	239,5	174,4	228,4	170,1	239,7	213,4		
jul	220,9	178,8	157,1	221,9	826,6	240,2	236,2	175,2	262,8	194,0	219,3	210,2		
aug	196,8	198,3	204,5	208,1	168,5	146,3	202							

AUSFUHR EXTRA-EG

* SITC Rev.3

EXPORTS EXTRA-EC

* SITC Rev.3

EXPORTATIONS EXTRA-EC

* CTCI Rev.3

	EUR 12	B L	DK	D	GR	E	F	IRL	I	NL	P	UK	USA	JAP	
0937 - INSGESAMT - SITC 0-9	TOTAL - SEASONALLY ADJUSTED														TOTAL - CTCI 0-9
SAISONBEREINIGT	SITC 0-9														DESAISONNALISE
	1980 = 100														
1984	161,9	159,6	193,9	161,5	140,3	195,2	156,9	252,4	182,8	165,0	182,9	142,1			
1985	174,8	169,3	213,5	179,3	138,4	203,5	166,4	292,7	199,3	173,0	204,7	149,6			
1986	157,8	152,3	199,4	180,5	105,9	146,9	144,0	249,4	173,3	154,9	172,7	123,3			
1987		148,6	196,7	178,8		177,6	138,0	254,2	166,4	154,7	170,8	126,1			
1986 IV	152,5	153,7	191,9	180,0	99,2	142,2	135,8	236,5	162,0	151,4	158,3	115,6			
1987 I	149,7	142,6	191,1	174,2	87,9	163,6	131,0	221,8	155,3	141,5	140,0	122,9			
II	149,3	144,9	189,5	174,3	74,4	169,4	129,5	236,6	161,9	149,6	152,4	115,4			
III	160,7	155,8	199,6	177,0	95,0	187,2	146,0	267,2	177,0	155,0	178,6	131,3			
IV		150,7	198,9	186,4		185,7	143,1	284,4	168,4	167,6	160,2	132,5			
1986 oct	154,9	179,5	198,5	180,5	73,0	146,9	135,3	232,3	177,1	151,7	164,3	110,2			
nov	148,5	141,7	180,6	172,5	94,9	138,4	133,1	247,5	173,2	138,6	162,2	112,1			
dec	150,3	140,5	189,3	184,8	132,7	120,7	134,3	229,3	136,1	163,0	149,9	122,4			
1987 jan	140,7	140,4	175,6	163,0	88,3	148,9	125,7	225,5	142,1	132,4	142,8	115,7			
feb	150,6	137,1	188,3	178,8	95,1	166,8	134,6	224,6	142,2	146,7	140,8	123,5			
mar	155,4	147,8	206,0	179,0	83,4	165,3	131,7	220,7	171,8	144,2	136,0	128,9			
apr	147,8	133,5	201,5	169,2	98,1	173,3	129,0	229,4	159,1	144,4	168,2	117,5			
mai	146,7	145,2	189,5	177,4	52,6	161,5	121,9	244,5	161,6	143,5	139,2	107,9			
jun	153,1	154,0	177,9	176,3	71,6	173,0	135,5	240,9	160,3	159,1	152,1	120,9			
jul	161,0	149,9	190,3	178,2	100,2	179,7	144,9	255,0	186,4	147,2	178,1	131,9			
aug	155,7	156,4	198,8	169,3	99,1	178,4	147,9	266,6	160,1	154,3	164,5	126,5			
sep	165,8	161,5	206,4	184,4	80,3	204,4	144,2	280,3	178,0	165,3	188,7	136,1			
oct	156,7	140,6	193,9	177,5	79,4	172,1	134,4	293,8	171,0	154,4	160,3	129,8			
nov		156,6	194,6	184,7		200,2	147,3	262,0	187,0	168,0	168,2	130,8			
dec		156,8	208,4	195,7		188,1	147,7	292,4	154,1	178,3	154,9	138,7			

0938 - INSGESAMT - SITC 0-9
TOTAL - SITC 0-9
TOTAL - CTCI 0-9

MIO ECU

1980	216 670	12 109	5 897	67 230	1 957	6 999	35 507	1 395	26 375	12 949	1 319	44 932
	1980 = 100											
1984	161,9	159,6	193,9	161,5	140,3	195,2	156,9	252,4	182,8	165,0	182,9	142,1
1985	174,8	169,3	213,5	179,3	138,4	203,5	166,4	292,7	199,3	173,0	204,7	149,6
1986	157,8	152,3	199,4	180,5	105,9	146,9	144,0	249,4	173,3	154,9	172,7	123,3
1987		148,6	196,7	178,8		177,6	138,0	254,2	166,4	154,7	170,8	126,1
1986 IV	164,0	167,0	204,9	189,8	111,0	159,7	145,6	240,0	183,0	162,3	167,5	123,6
1987 I	146,7	143,3	187,6	171,4	83,1	154,9	127,8	213,5	151,4	142,2	140,2	118,4
II	150,6	145,7	193,2	172,4	74,8	175,0	135,1	254,9	154,8	150,1	156,3	119,7
III	155,2	143,0	190,1	174,7	90,0	178,3	136,6	263,0	173,6	146,2	172,4	126,6
IV		161,4	210,5	196,9		202,7	152,2	284,9	185,8	177,3	162,2	140,4
1986 oct	171,0	208,9	221,0	197,7	79,3	163,9	149,7	238,6	190,5	168,1	185,7	122,8
nov	151,5	137,4	199,4	174,5	102,4	145,6	133,7	253,8	163,4	149,3	158,2	121,9
dec	169,5	154,5	194,2	197,1	151,4	169,7	153,5	227,6	195,1	169,5	158,6	126,1
1987 jan	130,1	138,1	156,0	151,3	100,6	133,9	113,0	189,4	130,3	133,1	138,1	104,1
feb	147,5	138,0	188,0	174,9	86,2	165,3	128,3	219,4	139,0	146,1	129,4	122,7
mar	162,4	153,9	218,9	187,9	62,5	165,4	141,9	231,7	184,9	147,5	153,1	128,5
apr	151,8	137,5	191,5	173,7	97,1	168,4	139,2	216,1	159,2	145,3	161,1	122,5
mai	149,2	145,2	192,0	177,9	60,6	177,9	123,6	286,1	153,2	149,6	146,6	114,7
jun	150,8	154,4	196,1	165,5	66,6	178,8	142,6	262,6	152,1	155,5	161,3	121,8
jul	171,2	160,2	155,1	187,8	115,6	214,3	155,6	258,5	210,3	143,3	216,2	140,4
aug	136,3	111,6	191,9	155,4	80,3	146,7	121,0	220,0	140,3	134,8	142,2	115,5
sep	158,1	157,2	223,2	181,0	74,2	173,8	133,1	310,6	170,2	160,5	158,8	124,0
oct	169,8	165,0	212,8	193,5	81,5	180,8	145,2	301,7	181,3	167,0	174,3	141,2
nov		150,5	208,0	186,7		203,6	146,8	264,8	174,9	178,3	157,9	139,0
dec		168,7	210,8	210,3		223,8	164,7	288,1	201,3	186,5	154,4	141,1

0939 - NAHRUNGS- UND GENUSSMITTEL
SITC 0+1
FOOD, DRINK AND TOBACCO
SITC 0+1
PRODUITS ALIMENTAIRES, BOISSONS, TABAC
CTCI 0+1

MIO ECU

1980	17 898	873	1 260	2 267	550	872	5 109	579	1 432	2 240	170	2 546
	1980 = 100											
1984	156,3	168,9	202,5	151,2	124,1	159,1	139,8	169,6	161,2	168,7	161,3	156,1
1985	163,2	147,6	213,9	149,7	112,4	173,0	148,2	194,6	197,2	169,0	150,4	163,2
1986	137,9	111,9	200,8	153,5	88,0	147,8	116,3	161,7	151,2	144,5	139,2	133,8
1987		83,7	193,8	143,0		201,6	109,4	165,5	140,3	154,0	129,0	127,9
1986 IV	148,2	136,9	209,5	151,1	89,7	178,0	120,7	148,7	166,9	161,6	156,1	154,1
1987 I	128,8	87,6	176,5	160,8	78,4	165,8	103,7	130,1	120,2	147,7	85,2	129,2
II	130,5	90,6	189,2	145,4	58,5	190,7	109,8	163,3	115,8	158,0	116,0	115,8
III	131,5	74,6	204,9	129,1	56,5	199,1	103,1	187,8	155,0	151,9	112,7	124,4
IV		79,2	196,3	136,7		252,6	120,7	183,8	169,8	167,4	158,9	148,2
1986 oct	159,9	187,5	230,2	179,3	56,6	163,5	123,2	147,0	189,6	181,7	161,3	160,4
nov	141,6	85,0	204,0	131,6	67,1	191,7	120,0	160,1	152,0	146,4	147,7	168,8
dec	143,1	138,3	194,1	142,4	145,4	178,7	118,8	138,9	159,1	156,7	159,4	135,2
1987 jan	118,9	97,3	162,0	135,2	83,5	144,9	92,2	137,7	113,6	139,6	87,7	124,9
feb	127,7	83,0	175,8	158,7	100,4	174,7	104,2	123,0	108,8	144,3	56,0	130,4
mar	139,7	82,4	191,8	188,6	51,4	177,8	114,7	129,5	138,1	159,2	111,8	132,2
apr	134,7	99,8	198,8	155,4	62,0	178,8	114,3	125,3	125,5	152,5	132,6	130,2
mai	129,2	76,5	178,1	139,2	54,0	201,4	112,6	193,1	115,2	156,6	110,6	109,5
jun	127,5	95,6	190,8	141,5	59,4	191,9	102,5	171,5	108,6	164,9	104,9	107,7
jul	126,6	58,4	190,7	126,2	69,9	185,7	96,1	159,4	158,0	148,9	117,3	129,5
aug	119,6	71,6	191,4	123,2	46,4	185,6	90,2	166,8	119,2	155,7	86,5	109,3
sep	148,4	93,8	232,5	137,9	53,2	226,2	122,9	237,1	187,9	153,1	134,4	134,5
oct	149,2	82,5	215,3	134,4	82,5	228,4	125,4	182,6	175,2	163,1	141,2	153,5
nov		71,2	190,3	131,2		244,2	115,7	151,5	154,6	159,4	158,5	148,3
dec		83,9	183,3	144,6		285,3	121,1	217,5	179,5	179,6	171,0	142,8

AUSFUHR EXTRA-EG

* SITC Rev.3

EXPORTS EXTRA-EC

* SITC Rev.3

EXPORTATIONS EXTRA-EC

* CTCI Rev.3

	EUR 12	B L	DK	D	GR	E	F	IRL	I	NL	P	UK	USA	JAP
--	--------	-----	----	---	----	---	---	-----	---	----	---	----	-----	-----

**0940 - ROHSTOFFE
SITC 2+4**
**RAW MATERIALS
SITC 2+4**
**MATIERES PREMIERES
CTCI 2+4**

MIO ECU

1980	4 871	220	306	1 293	155	430	592	36	450	721	97	570		
1984	173,1	208,2	161,4	145,3	189,8	175,9	191,9	341,0	226,8	170,2	249,5	140,3		
1985	183,4	203,1	186,4	159,9	190,2	159,8	210,7	342,0	243,0	179,0	248,7	152,3		
1986	148,5	163,0	177,5	136,5	110,3	106,0	136,8	324,6	205,7	165,9	163,2	128,3		
1987		169,5	222,4	137,2		139,2	142,5	432,1	192,0	162,3	170,6	151,8		
1986 IV	158,1	196,8	210,9	142,0	116,2	119,7	141,8	397,1	222,3	175,7	156,4	120,3		
1987 I	154,3	164,3	285,9	126,8	123,5	149,1	132,0	302,6	169,9	161,8	134,8	149,7		
II	155,2	157,4	236,5	136,7	118,4	135,8	148,3	445,3	163,6	141,3	165,0	175,9		
III	151,1	160,1	155,1	134,6	162,1	124,7	126,7	464,0	217,6	163,5	179,6	132,2		
IV		195,5	206,0	150,0		146,5	162,5		216,4	184,5	133,7	149,7		
1986 oct	167,1	282,4	185,0	158,1	80,4	115,1	154,8	365,6	221,0	196,4	173,5	116,3		
nov	139,4	143,9	145,6	127,9	96,9	111,9	134,2	345,4	196,4	151,9	165,1	120,4		
dec	167,6	164,2	302,0	140,1	171,2	132,1	136,4	480,2	249,7	178,9	130,7	124,2		
1987 jan	143,1	160,2	216,3	120,5	156,1	132,2	111,3	258,6	154,2	158,1	178,4	145,3		
feb	148,9	167,3	252,3	122,8	128,0	158,7	141,2	325,9	155,3	154,7	103,2	135,9		
mar	170,9	165,5	389,1	137,0	86,5	156,3	143,5	323,4	200,2	172,6	122,9	168,0		
apr	167,6	147,4	232,3	142,4	144,6	125,1	165,8	448,6	172,7	153,1	218,6	225,9		
mai	151,7	165,9	257,6	136,6	112,9	144,9	126,9	437,9	187,4	141,5	137,2	134,3		
jun	146,4	159,0	219,6	131,1	97,6	137,5	152,3	449,3	130,8	129,1	139,0	167,4		
jul	144,7	199,9	132,6	135,4	219,9	120,3	126,9	426,8	225,3	105,7	187,8	128,4		
aug	138,8	114,7	146,9	125,6	163,0	101,1	109,9	460,8	187,2	161,0	171,3	134,1		
sep	169,6	165,7	185,8	142,9	103,4	152,9	143,3	504,4	240,2	223,7	179,8	134,3		
oct	165,4	175,9	182,3	156,7	115,1	112,7	158,6	578,7	222,7	186,2	133,7	140,8		
nov		173,0	173,7	141,8		168,2	156,3	470,7	212,8	161,9	129,7	153,7		
dec		237,6	261,9	151,5		158,7	172,7		213,6	205,5	137,7	154,6		

**0941 - BRENNSTOFFE
SITC 3**
**FUELS
SITC 3**
**PRODUITS ENERGETIQUES
CTCI 3**

MIO ECU

1980	9 782	837	288	1 066	261	188	1 148	2	1 372	1 156	45	3 399		
1984	178,6	122,7	204,1	144,7	133,4	202,2	124,0	206,1	142,6	107,7	182,9	260,0		
1985	190,3	110,9	264,8	158,4	145,5	398,6	161,6	133,4	160,1	129,4	172,1	248,3		
1986	109,0	82,0	141,3	101,3	75,9	286,0	109,1	161,9	88,7	66,1	84,4	131,1		
1987		71,6	134,4	82,7		290,0	78,3	311,1	85,2	51,9	57,1	126,4		
1986 IV	95,7	82,2	103,6	87,4	95,5	226,2	79,5	177,4	73,3	42,2	95,0	126,3		
1987 I	90,3	73,4	106,0	82,3	44,6	273,7	90,3	119,3	60,8	57,8	60,8	112,4		
II	86,5	60,0	130,5	81,3	68,7	216,8	76,0	114,4	57,4	40,4	58,4	116,5		
III	107,6	61,2	148,5	82,9	38,8	375,9	73,9	78,8	125,6	56,2	51,4	136,0		
IV		91,3	138,4	84,6		296,1	73,2	933,6	96,5	51,3	42,3	144,6		
1986 oct	96,7	82,6	119,6	101,0	11,5	285,4	74,5	172,0	59,1	41,1	112,9	134,3		
nov	95,2	86,4	98,4	79,7	109,3	164,7	80,4	301,0	62,2	34,0	32,0	136,8		
dec	95,1	77,6	92,8	81,5	165,7	228,4	83,7	59,1	98,7	51,6	140,2	107,7		
1987 jan	88,6	56,6	74,4	76,1	102,5	329,4	83,3	53,0	57,4	64,8	148,8	103,1		
feb	87,5	74,7	112,9	80,7	0,7	329,5	77,8	214,2	57,8	59,9	31,3	109,2		
mar	96,9	88,9	130,7	90,1	30,6	162,1	109,9	90,6	67,2	48,8	2,3	124,8		
apr	91,2	42,0	117,2	84,3	168,3	169,2	80,6	120,5	68,4	38,5	66,5	124,2		
mai	80,9	43,4	69,3	83,5	34,5	138,6	73,1	119,8	69,2	46,7	8,3	110,7		
jun	87,4	94,6	205,0	76,2	3,3	342,7	74,4	102,9	34,5	35,8	100,4	114,6		
jul	114,0	88,8	145,4	84,0	43,2	310,2	91,9	125,1	121,9	53,5	52,8	147,2		
aug	119,3	60,9	128,1	80,4	22,4	426,1	64,9	87,5	150,2	69,5	2,9	160,0		
sep	89,4	33,8	172,0	84,2	50,7	391,4	65,0	23,8	104,7	45,6	98,5	100,9		
oct	100,4	106,5	112,7	79,6	1,4	183,8	69,1	122,8	101,3	44,4	5,0	137,9		
nov		70,0	145,4	82,6		335,5	63,3	115,9	97,1	42,1	35,4	140,1		
dec		97,3	157,3	91,6		369,1	87,1	2562,0	91,1	67,5	86,5	155,8		

**0942 - CHEMISCHE ERZEUGNISSE
SITC 5**
**CHEMICALS
SITC 5**
**PRODUITS CHIMIQUES
CTCI 5**

MIO ECU

1980	22 359	1 183	493	7 984	169	613	3 723	225	2 010	1 871	106	3 981		
1984	169,9	177,0	182,9	168,9	89,1	227,4	164,2	312,0	188,2	197,5	162,8	138,1		
1985	188,2	189,2	201,1	181,8	100,4	251,2	208,0	325,4	198,9	198,3	170,2	157,2		
1986	167,5	169,9	200,7	178,5	71,5	185,9	163,9	271,3	168,4	170,4	110,7	138,7		
1987		162,3	206,2	181,2		242,1	164,0	261,3	168,3	175,1	121,6	140,1		
1986 IV	164,3	196,8	201,4	173,9	59,6	193,6	156,1	224,8	174,0	160,8	111,7	133,2		
1987 I	160,5	151,1	193,5	173,7	56,1	222,7	155,1	231,5	154,2	166,1	95,1	130,7		
II	165,2	157,1	196,3	176,5	48,4	233,8	152,7	280,9	156,5	171,9	113,2	143,0		
III	172,2	157,8	209,3	185,7	65,4	242,3	170,4	242,6	172,4	173,5	128,2	136,8		
IV		182,4	219,0	192,0		270,0	177,6	290,9	189,3	188,8	128,1	147,2		
1986 oct	178,5	276,1	225,8	192,2	58,3	212,7	158,5	263,4	172,1	164,1	122,6	141,2		
nov	151,4	147,3	195,7	160,3	55,0	179,4	141,2	239,7	151,8	160,7	79,6	130,6		
dec	163,1	167,1	182,6	169,1	65,5	188,8	168,8	171,2	198,3	157,4	133,0	127,6		
1987 jan	148,5	151,3	163,1	156,7	43,7	197,2	155,5	208,0	134,4	166,1	104,8	116,0		
feb	157,3	145,7	179,3	173,5	42,6	231,3	146,1	244,5	141,2	158,9	94,1	133,3		
mar	175,9	156,1	238,0	191,0	82,0	239,4	163,5	242,0	187,1	173,2	86,3	142,8		
apr	163,6</													

AUSFUHR EXTRA-EG

* SITC Rev.3

EXPORTS EXTRA-EC

* SITC Rev.3

EXPORTATIONS EXTRA-EC

* CTCI Rev.3

	EUR 12	B L	DK	D	GR	E	F	IRL	I	NL	P	UK	USA	JAP
0943 - BEARB. WAREN NACH BESCHAFF.	MANUF. GOODS BY MATERIAL													
SITC 6	SITC 6													
	MIO ECU													
1980	47 141	4 467	749	12 709	647	2 573	7 064	140	6 379	1 494	464	10 455		
	1980 = 100													
1984	145,4	161,1	172,0	153,1	147,4	192,9	144,7	189,4	170,6	182,4	160,0	94,3		
1985	152,4	171,2	157,4	168,8	137,0	194,9	150,2	209,7	179,7	194,0	174,8	91,6		
1986	131,0	152,4	157,8	157,5	104,5	122,6	123,2	187,6	150,6	171,5	134,6	78,2		
1987		153,4	158,5	154,9		125,7	114,9	171,9	147,5	171,3	128,8	76,9		
1986 IV	135,9	168,7	169,4	163,0	100,9	130,2	126,3	188,6	158,0	184,1	122,9	76,2		
1987 I	117,8	143,0	149,3	143,3	71,8	110,0	108,7	162,7	127,0	156,2	110,1	73,2		
II	128,0	149,6	156,6	151,9	64,5	135,1	118,1	184,3	146,7	172,2	127,0	78,2		
III	127,1	155,1	147,7	155,9	91,4	126,1	108,6	161,8	150,4	154,0	118,8	75,6		
IV		165,7	177,1	168,9		131,3	124,0	178,8	165,4	203,8	126,0	81,8		
1986 oct	146,8	209,4	189,4	180,2	82,2	142,1	130,5	192,5	160,5	187,5	135,2	78,1		
nov	127,8	151,3	178,8	153,9	79,4	108,9	121,1	203,9	147,2	186,8	119,3	73,7		
dec	133,2	145,4	140,1	154,8	141,0	139,6	127,4	169,3	166,3	177,9	114,0	76,8		
1987 jan	105,7	136,1	127,9	128,5	82,3	101,5	96,0	141,8	109,5	141,5	106,3	64,3		
feb	114,8	139,6	156,5	140,2	79,2	111,2	109,9	167,2	108,9	158,8	99,3	74,1		
mar	133,0	153,2	163,5	161,3	54,0	117,2	120,2	179,0	162,7	168,3	124,8	81,3		
apr	126,4	138,0	151,6	149,1	67,8	129,2	122,0	162,7	147,0	144,4	133,6	82,1		
mai	129,7	151,2	156,5	162,5	57,1	146,1	111,1	204,0	143,4	193,6	117,7	73,7		
jun	127,9	159,7	161,7	144,0	68,6	130,1	121,1	186,3	149,6	178,5	129,8	78,7		
jul	145,4	191,1	101,2	166,2	115,4	162,5	126,5	202,2	184,6	177,9	156,5	84,1		
aug	107,2	90,3	160,6	145,3	89,7	110,0	92,3	96,3	123,0	122,7	78,6	64,6		
sep	128,8	183,9	181,4	156,2	69,1	105,7	106,9	186,9	143,6	161,4	121,3	78,3		
oct	142,8	177,5	184,0	169,2	77,2	119,9	124,0	197,7	159,6	254,9	142,1	88,2		
nov		161,2	187,6	159,0		129,1	118,5	180,3	153,6	182,3	115,8	81,5		
dec		158,5	159,5	178,6		145,1	129,6	158,2	182,9	174,1	120,2	75,8		

0944 - MASCHINEN UND FAHRZEUGE
SITC 7MACHINERY AND TRANSPORT EQUIPMENT
SITC 7MACHINES ET MATERIEL DE TRANSPORT
CTCI 7

	EUR 12	B L	DK	D	GR	E	F	IRL	I	NL	P	UK	USA	JAP
1980	80 340	2 375	1 629	33 033	84	1 537	13 446	226	9 532	3 106	143	15 228		
	1980 = 100													
1984	156,2	145,0	189,8	159,1	99,9	185,9	164,7	420,5	170,2	151,8	221,8	125,6		
1985	172,6	174,5	214,7	182,0	126,9	180,2	164,0	542,4	186,0	162,6	233,4	141,9		
1986	166,3	183,3	200,2	189,7	92,9	139,3	149,9	446,2	171,0	162,9	207,0	120,0		
1987		178,6	188,5	187,3		179,4	143,2	470,4	165,6	162,2	178,0	121,4		
1986 IV	175,8	194,2	206,0	204,0	72,4	165,0	154,8	441,4	189,3	173,6	195,1	116,5		
1987 I	154,3	175,8	164,8	182,1	59,3	144,6	128,8	418,8	148,9	138,2	129,9	115,8		
II	158,2	183,9	195,5	179,4	47,8	172,6	140,2	448,8	159,4	155,0	140,2	115,0		
III	157,8	164,4	172,6	176,0	80,9	178,5	144,2	485,3	164,6	142,0	211,4	119,7		
IV		189,2	212,9	212,1		222,6	158,9	529,0	191,1	199,1	132,9	135,5		
1986 oct	175,4	233,2	218,5	199,4	54,2	140,9	153,6	377,2	191,9	173,1	264,3	119,4		
nov	158,3	156,0	200,2	187,1	75,2	156,6	136,5	455,8	162,1	145,2	166,7	107,5		
dec	193,6	193,4	199,5	225,4	87,8	197,4	174,4	491,2	213,9	202,4	154,5	122,5		
1987 jan	134,7	170,5	131,7	160,5	101,3	106,1	110,9	307,8	125,4	115,2	123,6	104,9		
feb	155,6	161,6	172,6	187,6	45,7	163,4	130,3	427,5	135,4	153,3	126,7	114,8		
mar	172,5	195,4	190,2	198,3	30,9	164,4	145,4	521,2	185,9	146,1	139,2	127,7		
apr	161,2	174,0	197,1	183,9	76,5	175,4	142,5	395,2	164,8	151,7	148,7	117,7		
mai	156,9	188,9	201,6	183,0	19,9	168,5	125,0	476,2	159,1	157,8	134,6	112,2		
jun	156,5	188,7	187,6	171,3	47,0	173,8	153,1	475,1	154,2	155,4	137,3	115,2		
jul	178,1	184,6	136,4	192,6	104,2	240,3	172,5	461,8	206,7	141,8	261,7	133,7		
aug	134,3	142,2	175,2	150,8	80,6	124,0	128,1	371,2	128,1	119,4	258,4	102,2		
sep	161,0	166,4	206,1	184,7	58,0	171,1	132,1	622,9	159,0	164,8	114,1	123,1		
oct	173,2	189,5	202,8	202,2	71,4	183,3	135,7	557,1	177,3	152,4	130,4	133,4		
nov		166,1	195,0	201,6		230,0	152,1	503,8	173,6	238,8	159,1	131,8		
dec		212,0	240,8	232,5		254,5	189,0	526,1	222,2	206,2	109,1	141,5		

0945 - VERSCH. BEARBEITETE WAREN
SITC 8MISC. MANUFACTURED ARTICLES
SITC 8ARTICLES MANUFACTURES DIVERS
CTCI 8

	EUR 12	B L	DK	D	GR	E	F	IRL	I	NL	P	UK	USA	JAP
1980	21 488	604	881	6 061	87	768	3 437	120	4 735	583	255	3 957		
	1980 = 100													
1984	191,0	184,0	206,2	178,5	237,2	227,9	169,4	275,3	224,0	202,6	209,7	173,2		
1985	220,3	201,0	238,6	209,2	288,1	242,8	197,1	335,4	252,4	236,3	270,9	203,2		
1986	209,8	187,2	240,5	216,7	322,9	197,5	179,9	332,2	233,5	234,9	285,2	181,2		
1987		182,3	235,8	217,1		264,2	178,9	340,0	222,8	232,8	316,1	191,9		
1986 IV	218,4	195,0	249,7	232,7	396,6	202,6	184,8	349,1	235,2	271,0	268,0	186,3		
1987 I	199,7	185,0	237,9	206,7	259,3	234,6	164,4	288,9	218,8	214,0	272,8	172,7		
II	194,2	178,3	211,5	198,4	262,7	260,1	168,8	353,5	198,8	229,4	285,5	172,9		
III	220,4	174,5	231,4	227,2	379,7	259,7	180,0	343,6	241,9	213,8	325,8	202,9		
IV		189,2	258,0	236,0		302,9	202,0	373,7	231,4	270,3	299,2	220,9		
1986 oct	239,8	243,0	276,5	259,3	371,0	231,0	212,1	389,4	259,1	282,2	292,0	186,8		
nov	206,1	165,6	249,8	213,6	405,0	182,2	164,2	357,7	221,8	276,8	236,6	192,1		
dec	209,3	176,5	222,7	225,3	413,8	194,5	178,2	300,1	224,8	253,9	275,5	179,9		
1987 jan	172,7	194,4	194,5	179,2	233,5	189,9	139,5	242,4	191,0	186,3	242,8	148,2		
feb	202,9	163,2	248,2	207,9	329,3	251,9	173,1	318,2	210,0	217,4	279,1	186,0		
mar	223,5	197,3	270,9	233,0	215,1	262,2	180,6	306,2	255,4	238,2	296,5	183,8		
apr	198,3	168,8	210,0	208,5	275,9	245,5	176,8	318,8	202,5	223,4	285,2	174,3		
mai	186,2	178,6	212,9	198,8	220,2	263,7	150,1	427,1	186,5	206,7	254,8	162,9		
jun	198,2	187,5	211,5	187,9	292,0	271,3	179,5	314,6	207,4	258,0	316,5	181,5		
jul	246,3	171,1	164,3	235,2	502,4	346,7	211,9	397,2	296,9	225,5	448,9	222,6		
aug	187,1	153,5	246,7	203,0	320,3	187,8	151,2	286,7	191,6	184,9	256,9	170,0		
sep	227,7	198,9	283,4	243,6	316,3	244,7	176,8	347,0	237,3	230,9	271,7	216,2		
oct	238,9	192,6	271,1	254,0	358,4	315								

EINFUHR INTRA-EG

* SITC Rev.3

IMPORTS INTRA-EC

* SITC Rev.3

IMPORTATIONS INTRA-EC

* CTCI Rev.3

	EUR 12	B L	DK	D	GR	E	F	IRL	I	NL	P	UK	USA	JAP
0946 - INSGESAMT - SITC 0-9	TOTAL - SEASONALLY ADJUSTED												TOTAL - CTCI 0-9	
	SAISONBEREINIGT													
	SITC 0-9													
	1980 = 100													
1984	152,0	144,7	148,5	151,3	189,7	155,0	150,4	145,1	146,3	144,4	139,3	174,0	127,9	246,7
1985	170,0	160,4	173,3	165,5	204,9	180,1	166,5	156,8	169,8	166,2	151,1	193,7		254,4
1986	167,4	154,9	177,0	157,7	214,6	223,7	166,5	143,3	170,4	163,5	182,4	183,6		
1987		165,2	169,5	161,6		289,7	177,0	139,6	184,4	168,8	238,0	195,5		
1986 IV	166,7	156,9	172,2	156,4	240,8	280,0	164,7	143,3	166,1	167,1	174,8	181,9		
1987 I	166,0	165,4	161,0	150,9	206,5	265,3	167,0	134,4	176,4	158,7	196,2	178,7		
II	173,6	162,3	164,0	160,2	212,2	285,4	174,1	138,2	184,8	162,6	226,2	188,3		
III	179,0	151,8	167,1	161,3	184,4	271,6	179,1	132,5	191,7	169,7	194,8	201,2		
IV		179,3	175,0	170,2		337,4	185,8	151,8	188,5	180,0	212,2	211,2		
1986 oct	170,0	154,2	178,8	161,9	212,7	270,5	165,2	132,0	184,4	164,1	161,6	177,4		
nov	160,9	142,5	167,2	149,1	189,2	255,7	159,2	134,2	166,3	159,9	150,2	179,4		
dec	166,0	153,6	166,1	156,0	243,2	250,4	166,6	139,3	141,3	175,8	181,6	188,5		
1987 jan	155,4	143,9	146,7	143,7	155,3	244,5	156,6	119,3	166,1	148,3	172,0	172,4		
feb	166,0	159,6	161,9	147,4	209,5	281,3	168,0	132,3	173,3	161,9	195,3	177,6		
mar	174,8	161,1	171,7	159,7	283,7	283,2	174,4	140,2	185,9	164,4	205,6	186,4		
apr	171,9	158,3	162,4	158,0	220,1	286,7	172,2	131,7	185,3	161,0	216,2	184,1		
mai	168,0	157,9	160,5	155,7	203,0	261,2	168,5	134,2	170,1	158,2	205,0	187,1		
jun	180,4	167,7	167,7	165,6	205,2	282,1	181,3	147,0	197,3	168,4	243,8	192,9		
jul	180,9	164,9	157,6	161,9	213,8	303,2	177,9	141,5	202,7	171,6	226,8	200,7		
aug	171,9	163,9	168,8	157,9	190,1	280,5	175,1	138,3	163,5	160,3	208,6	199,2		
sep	184,6	167,0	172,8	164,4	220,3	314,7	184,7	143,2	202,3	176,7	220,8	204,1		
oct	185,1	169,6	163,7	170,1	234,3	327,2	180,3	142,1	198,1	170,3	215,9	206,1		
nov		172,6	172,8	170,2		310,9	185,2	142,9	187,8	181,4	219,4	212,7		
dec		180,6	188,4	171,8		302,1	191,9	148,4	181,4	188,4	204,4	217,1		
0947 - INSGESAMT - SITC 0-9	TOTAL - SITC 0-9												TOTAL - CTCI 0-9	
	MIO ECU													
1980	274 558	31 782	7 101	66 810	3 135	7 631	50 516	6 025	33 151	30 310	3 096	35 001	3 060	656
	1980 = 100													
1984	152,0	144,7	146,5	151,3	189,7	155,0	150,4	145,1	146,3	144,4	139,3	174,0	156,2	118,6
1985	170,0	160,4	173,3	165,5	204,9	180,1	166,5	156,8	169,8	166,2	151,1	193,7		112,4
1986	167,4	154,9	177,0	157,7	214,6	223,7	166,5	143,3	170,4	163,5	182,4	183,6		
1987		165,2	169,5	161,6		289,7	177,0	139,6	184,4	168,8	238,0	195,5		
1986 IV	173,3	156,9	184,0	158,8	240,8	280,0	171,4	143,3	183,7	169,0	174,8	185,8		
1987 I	171,7	165,4	162,0	157,1	206,5	265,3	175,7	134,4	181,4	165,8	196,2	178,1		
II	176,9	162,3	166,5	162,8	212,2	285,4	178,8	138,2	186,2	163,6	226,2	194,2		
III	166,3	151,8	157,8	153,2	184,4	271,6	161,9	132,5	166,2	162,1	194,8	195,3		
IV		179,3	189,1	172,6		337,4	191,7	151,8	203,7	182,2	212,2	215,3		
1986 oct	185,9	173,6	203,0	173,9	235,3	304,9	182,1	151,4	198,5	179,0	178,1	191,9		
nov	165,3	144,1	170,8	147,0	225,4	266,9	163,3	147,0	178,1	159,1	159,4	190,5		
dec	168,7	153,0	178,2	156,6	261,6	268,4	168,8	131,5	174,6	169,0	186,8	175,1		
1987 jan	151,0	145,1	136,3	142,5	148,2	210,0	153,9	117,5	159,1	146,7	177,6	158,6		
feb	171,1	170,4	166,1	150,1	201,1	283,8	177,8	137,5	178,6	168,6	199,6	173,7		
mar	193,0	180,7	183,6	178,8	270,2	302,1	195,5	148,3	206,4	182,1	211,3	202,0		
apr	180,2	166,8	170,7	169,7	228,5	296,0	182,6	135,0	189,1	165,6	221,0	189,6		
mai	170,8	155,5	164,4	156,7	230,3	276,6	167,2	142,8	180,0	160,0	222,5	190,2		
jun	179,6	164,7	164,5	162,2	177,7	283,5	186,5	136,8	189,4	165,2	235,2	202,6		
jul	181,0	146,6	141,4	166,1	203,0	330,4	182,8	137,2	196,0	164,8	232,7	214,9		
aug	137,2	141,7	160,2	134,3	151,7	192,0	118,7	118,4	101,3	142,6	165,5	177,3		
sep	180,8	167,1	171,9	159,1	198,4	292,6	184,1	141,9	201,3	179,0	186,1	193,8		
oct	200,0	187,7	187,8	182,7	257,9	369,5	194,9	161,2	210,8	183,8	221,0	220,2		
nov		171,7	176,6	166,4		322,5	187,1	155,0	193,5	180,7	218,5	223,2		
dec		178,5	202,8	168,8		320,2	193,0	139,1	206,8	182,1	197,0	202,5		
0948 - NAHRUNGS- UND GENUSSMITTEL	FOOD, DRINK AND TOBACCO												PRODUITS ALIMENTAIRES, BOISSONS, TABAC	
	SITC 0+1													
	MIO ECU													
1980	34 193	3 842	619	8 547	249	504	5 168	736	5 357	3 703	140	5 327		
	1980 = 100													
1984	150,1	141,6	167,3	144,3	473,2	101,2	156,6	156,0	152,0	144,4	105,1	149,1		
1985	167,6	144,2	178,9	156,5	525,6	122,6	175,2	168,7	189,6	162,0	154,3	162,7		
1986	173,5	147,8	189,0	160,8	602,7	283,2	178,9	167,5	189,9	166,3	217,5	163,0		
1987		149,0	203,9	164,2		325,6	182,9	158,5	192,3	185,5	338,1	164,3		
1986 IV	185,2	158,9	197,5	158,0	620,6	471,6	189,7	178,0	210,9	186,4	209,8	168,5		
1987 I	167,9	141,8	171,8	151,6	577,5	355,0	180,1	152,5	193,8	168,5	266,3	136,7		
II	179,4	146,3	201,0	172,7	691,7	281,4	189,3	156,1	183,8	181,0	340,0	161,5		
III	171,2	139,4	210,5	157,1	576,9	280,3	168,0	146,2	180,6	180,9	302,3	169,8		
IV		167,9	230,4	175,3		385,7	194,0	179,1	211,0	211,2	294,5	190,7		
1986 oct	189,4	166,4	194,8	163,2	523,7	504,2	194,9	194,3	209,7	186,5	188,6	177,8		
nov	178,8	147,2	197,8	150,8	524,0	456,4	180,0	171,8	202,6	177,1	171,0	179,3		
dec	187,5	163,0	199,7	160,0	814,0	454,1	194,2	168,0	220,3	195,7	269,7	148,6		
1987 jan	155,4	135,4	142,1	144,0	444,6	268,0	174,4	140,2	183,3	151,5	213,5	122,1		
feb	167,3	142,0	179,8	144,0	648,9	484,5	175,2	157,5	188,5	169,8	276,8	136,8		
mar	181,0	148,0	193,4	166,9	638,9	312,5	190,6	159,9	209,7	184,2	308,5	151,2		
apr	180,5	147,6	180,0	179,4	799,3	288,7	193,9	153,3	192,5	174,8	304,7	146,1		
mai	175,1	140,2	198,9	168,1	743,6	261,4	181,3	159,0	172,9	177,9	362,0	165,5		
jun	182,5	151,2	224,2	170,7	532,2	294,3	192,6	166,1	186,1	190,3	353,4	172,8		
jul	172,7	128,7	175,3	163,7	664,1	302,1	172,7	150,1	175,0	176,8	310,7	177,7		
aug	156,9	137,1	230,0	150,1	494,5	260,6	147,7	126,7	152,2	170,7	343,2	151,2		
sep	184,0	152,3	226,3	157,6	572,2	278,1	183,5	161,8	214,5	195,1	253,0	180,7		
oct	197,7	160,6	213,6	173,6	639,5	390,2	192,4	193,1	220,7	209,3	260,3	195,2		
nov		160,1	233,5	167,1		350,9	190,5	179,0	205,1	208,7	314,3	198,1		
dec		182,9	244,1	185,0		416,1	199,0	165,2	207,2	215,5	309,0	178,9	</	

EINFUHR INTRA-EG

* SITC Rev.3

IMPORTS INTRA-EC

* SITC Rev.3

IMPORTATIONS INTRA-EC

* CTIC Rev.3

	EUR 12	B L	DK	D	GR	E	F	IRL	I	NL	P	UK	USA	JAP
--	--------	-----	----	---	----	---	---	-----	---	----	---	----	-----	-----

**0949 - ROHSTOFFE
SITC 2+4****RAW MATERIALS
SITC 2+4****MATIERES PREMIERES
CTCI 2+4**

MIO ECU

1980	12 516	1 733	220	3 153	113	756	1 804	139	2 442	1 056	129	970	
1980 = 100													
1984	163,6	145,3	171,0	154,9	159,7	172,7	153,0	165,1	160,6	194,0	141,3	212,6	
1985	180,1	154,8	191,5	177,2	181,1	199,0	157,6	180,8	180,7	212,7	167,5	224,4	
1986	158,6	130,1	179,9	164,5	212,5	151,4	140,1	147,1	153,8	186,9	178,0	199,3	
1987		138,6	162,4	158,0		157,6	143,0	139,3	155,1	191,5	270,4	230,4	
1986 IV	165,4	128,6	194,4	167,8	199,1	160,7	139,1	146,2	164,9	203,2	184,1	225,6	
1987 I	164,0	130,7	162,9	159,1	184,9	153,1	147,8	147,2	161,3	183,9	240,6	253,2	
II	163,4	137,4	156,0	159,2	191,1	156,8	141,8	137,9	161,7	193,4	271,3	228,3	
III	144,7	123,8	145,1	143,6	138,7	139,1	129,7	130,4	137,0	170,1	214,3	203,5	
IV		161,9	185,9	170,0		181,3	152,8	141,5	160,8	219,7	218,6	238,0	
1986 oct	181,8	147,3	185,4	198,1	215,8	168,7	154,6	159,0	189,4	220,4	185,3	188,9	
nov	156,2	118,8	169,4	152,6	168,9	157,7	129,9	150,2	153,9	192,9	170,9	243,2	
dec	158,1	119,8	228,3	152,8	212,5	155,8	132,8	129,4	151,4	196,2	196,2	244,7	
1987 jan	149,7	112,0	160,4	143,2	139,5	129,5	125,3	134,2	155,0	177,3	203,2	249,6	
feb	164,0	136,2	157,0	159,0	180,4	173,2	155,6	151,8	147,9	176,2	226,3	259,0	
mar	178,3	144,0	171,4	175,0	234,7	156,5	162,5	155,5	181,1	198,0	292,3	251,0	
apr	173,3	147,9	173,2	187,5	176,1	158,6	144,9	136,8	154,9	213,2	242,5	234,8	
mai	158,5	127,7	153,8	151,5	220,1	148,9	133,2	136,0	167,2	171,2	306,7	232,1	
jun	158,5	136,6	140,9	138,7	177,1	162,9	147,4	141,1	162,9	195,8	264,5	218,0	
jul	145,7	100,2	112,1	134,9	186,6	175,3	136,1	126,9	157,3	154,9	338,2	198,1	
aug	117,4	120,7	144,0	127,6	94,7	102,1	93,3	111,3	72,0	163,0	109,2	197,7	
sep	171,1	150,6	179,3	168,2	134,7	139,8	159,6	153,1	181,8	192,4	195,4	214,6	
oct	184,4	178,7	173,7	174,2	202,0	183,3	161,8	147,2	175,3	231,5	207,6	245,6	
nov		143,4	161,9	170,8		184,8	143,3	146,9	143,9	222,5	226,5	243,3	
dec		163,7	222,0	165,1		175,9	153,3	130,4	163,2	205,0	221,7	225,1	

**0950 - BRENNSTOFFE
SITC 3****FUELS
SITC 3****PRODUITS ENERGETIQUES
CTCI 3**

MIO ECU

1980	24 409	3 055	1 420	8 277	53	338	4 093	734	1 677	2 614	154	1 993	
1980 = 100													
1984	191,6	236,1	68,1	178,2	359,0	184,3	229,2	187,2	159,5	185,2	432,3	204,8	
1985	210,2	278,8	82,6	193,3	205,7	230,9	240,3	189,4	197,6	220,1	311,2	198,6	
1986	111,0	164,1	33,5	107,5	215,9	182,8	121,9	114,8	66,6	108,1	236,1	92,0	
1987		140,9	28,5	98,4		180,2	109,7	96,5	60,1	82,8	190,6	92,7	
1986 IV	85,0	131,3	24,5	77,0	220,8	167,2	93,3	99,5	70,0	66,4	116,8	84,4	
1987 I	103,5	146,6	27,8	94,3	222,1	231,3	131,3	104,9	63,7	89,3	231,9	89,1	
II	94,3	126,4	28,0	101,1	168,4	181,7	98,0	89,4	53,5	84,9	146,3	83,6	
III	97,5	133,5	26,2	103,9	157,5	76,7	99,8	92,1	73,1	82,7	190,9	98,3	
IV		153,6	26,6	94,9		228,9	109,9	101,1	50,1	80,0	121,5	92,4	
1986 oct	86,6	132,4	29,7	79,0	142,8	142,1	86,4	105,3	64,5	72,2	93,6	107,9	
nov	80,3	120,1	15,7	75,4	273,7	134,7	78,5	104,2	88,0	66,1	113,7	75,8	
dec	88,0	141,5	27,9	76,6	245,9	224,9	115,1	89,1	57,6	60,9	143,0	69,5	
1987 jan	114,7	153,7	33,6	111,3	79,3	210,3	156,0	95,0	66,8	101,7	367,1	72,3	
feb	92,8	134,9	33,1	75,4	163,5	181,9	121,1	106,5	58,8	87,7	253,1	85,7	
mar	103,0	151,1	16,8	96,3	423,5	301,8	116,7	113,3	65,6	78,7	75,5	109,2	
apr	97,4	133,9	26,4	105,1	122,5	283,3	101,9	77,6	50,5	78,6	101,3	90,2	
mai	93,7	129,0	27,0	99,0	143,8	107,0	99,7	98,1	64,2	80,7	132,3	86,3	
jun	91,7	116,2	30,8	99,2	238,8	155,0	92,6	92,5	45,9	95,5	205,2	74,4	
jul	100,3	137,8	22,6	102,8	103,2	102,5	108,0	106,1	89,7	81,5	134,0	100,6	
aug	98,7	141,2	25,0	104,0	193,2	77,4	110,6	77,1	56,6	84,3	265,2	89,9	
sep	93,4	121,5	31,1	104,8	176,0	50,1	80,7	93,2	73,1	82,3	173,5	104,6	
oct	100,0	138,2	19,5	100,8	397,8	188,9	116,9	107,1	50,5	85,4	127,8	93,1	
nov		161,5	25,1	90,2		175,0	100,6	87,7	38,5	87,7	130,6	93,4	
dec		161,0	35,2	93,7		322,7	112,3	108,5	61,2	67,0	106,1	90,6	

**0951 - CHEMISCHE ERZEUGNISSE
SITC 5****CHEMICALS
SITC 5****PRODUITS CHIMIQUES
CTCI 5**

MIO ECU

1980	30 963	3 431	885	6 504	521	1 212	6 161	722	4 323	3 451	576	3 177	
1980 = 100													
1984	165,8	168,8	171,1	171,0	162,3	162,2	148,8	157,3	166,5	162,0	130,0	196,6	
1985	184,2	180,4	184,9	191,4	175,7	177,9	167,9	169,1	186,1	185,8	141,4	215,8	
1986	183,3	173,0	181,2	188,2	184,6	221,9	165,3	161,0	190,7	175,4	152,3	214,2	
1987		181,3	179,0	197,6		261,9	173,3	163,6	202,3	183,8	175,5	220,3	
1986 IV	179,6	170,1	173,2	184,9	181,4	248,5	163,4	139,4	191,6	167,6	144,1	198,4	
1987 I	192,4	175,1	175,3	198,3	220,4	253,4	179,0	167,1	206,1	174,5	167,2	213,0	
II	195,1	187,3	184,5	193,7	186,9	286,5	172,6	173,0	212,8	184,0	169,0	217,0	
III	183,0	168,3	171,0	196,9	139,8	243,4	160,1	147,6	175,7	184,6	152,9	223,7	
IV		188,9	183,6	201,9		262,8	181,6	165,2	214,7	191,3	158,5	228,3	
1986 oct	198,3	186,5	199,4	205,9	182,0	311,7	178,0	152,2	211,8	184,9	161,5	207,7	
nov	173,6	161,1	161,6	174,3	187,0	214,9	160,1	139,0	191,5	157,7	128,4	206,1	
dec	167,0	162,7	158,7	174,4	175,1	218,8	162,0	127,1	171,5	160,2	142,3	181,4	
1987 jan	169,7	154,8	138,6	169,7	126,4	210,3	164,6	142,0	188,8	157,2	155,7	192,5	
feb	191,4	175,0	175,4	198,8	186,5	262,5	174,8	164,0	199,9	175,1	169,6	220,9	
mar	216,1	195,6	211,8	226,5	348,3	287,5	197,7	195,3	229,4	191,1	176,2	226,3	
apr	197,8	191,9	190,2	195,5	193,8	280,3	177,1	174,0	219,2	184,0	170,6	216,8	
mai	188,9	179,1	182,2	189,8	213,2	304,4	160,7	172,0	197,3	182,6	166,2	209,5	
jun	198,5	190,9	181,2	195,8	153,5	274,8	179,9	172,9	221,8	185,5	170,2	224,6	
jul	199,5	151,7	140,1	208,3	154,5	317,8	182,0	153,1	221,5	195,5	175,8	235,4	
aug	149,0	162,7	177,4	178,9	109,3	157,8	115,4	139,1	80,5	167,0	126,8	213,0	
sep	200,4	190,3	195,4	203,3	155,6	254,6	183,0	150,7	225,1	191,3	156,1	222,8	
oct	212,5	198,8	185,5	219,8	239,3	301,0	187,1	177,0	229,9	193,9	174,6	241,9	
nov		185,4	176,0	194,0		247,1	184,8	179,4	214,2	188,6	158,5	230,0	
dec		182,6	189,3	191,8		240,5	172,8	139,2	200,1	191,3	142,5	213,0	

EINFUHR INTRA-EG

* SITC Rev.3

IMPORTS INTRA-EC

* SITC Rev.3

IMPORTATIONS INTRA-EC

* CTCI Rev.3

	EUR 12	B L	DK	D	GR	E	F	IRL	I	NL	P	UK	USA	JAP
--	--------	-----	----	---	----	---	---	-----	---	----	---	----	-----	-----

**0952 - BEARB. WAREN NACH BESCHAF.
SITC 6**
**MANUF. GOODS BY MATERIAL
CTCI 6**
**ARTICLES MANUF. PAR MATIERES
CTCI 6**

MIO ECU

1980	58 331	6 599	1 461	13 854	645	1 341	12 404	1 194	6 458	6 821	633	6 921	
1980 = 100													
1984	133,5	127,2	149,0	129,2	225,2	127,1	126,8	124,6	135,1	127,7	137,4	155,1	
1985	146,3	136,4	170,2	138,9	242,3	155,7	137,9	131,0	146,0	142,8	169,4	173,9	
1986	150,2	136,2	176,9	143,8	255,5	222,5	142,7	124,3	148,5	149,2	208,6	162,0	
1987		162,7	164,4	143,7		261,9	146,5	123,9	159,8	149,4	268,2	172,5	
1986 IV	153,1	138,0	182,2	147,4	301,7	247,8	142,8	125,6	151,6	153,7	205,7	159,5	
1987 I	152,5	165,5	155,1	139,1	236,7	238,5	145,2	115,2	157,8	145,2	217,7	157,9	
II	161,0	160,3	162,7	148,2	258,9	264,3	154,0	124,6	168,7	150,6	261,4	170,7	
III	144,8	147,6	152,8	133,2	222,1	243,5	131,0	122,1	136,7	141,5	213,1	170,2	
IV		176,9	185,7	153,8		301,6	155,7	133,7	176,7	159,9	240,4	192,0	
1986 oct	173,9	157,1	203,7	173,0	367,9	273,5	160,8	137,7	178,0	169,9	215,2	174,4	
nov	146,4	127,5	170,7	137,7	279,7	244,4	135,8	131,9	143,3	150,3	191,0	161,7	
dec	138,8	129,3	172,1	131,4	257,4	225,6	131,7	107,1	133,5	140,9	210,9	142,5	
1987 jan	135,4	154,1	128,0	125,3	168,9	185,4	127,6	102,9	140,4	128,6	193,7	142,6	
feb	152,4	167,0	162,7	131,9	253,6	268,2	146,1	116,4	155,7	148,7	216,0	157,7	
mar	169,8	175,4	174,6	160,1	287,7	261,9	161,8	126,3	177,3	158,2	243,3	173,4	
apr	159,3	147,3	160,6	152,2	263,2	269,8	154,2	118,9	164,9	150,2	263,0	164,0	
mai	155,6	156,1	162,3	140,1	282,8	257,2	146,5	123,9	165,3	145,2	244,2	168,5	
jun	168,1	177,5	165,2	152,2	230,6	265,9	161,3	131,1	175,8	156,4	276,8	179,8	
jul	162,4	140,5	135,5	151,4	259,7	315,5	154,3	134,0	175,8	147,0	261,7	185,2	
aug	108,3	143,2	151,7	106,5	164,4	161,8	78,0	101,2	54,8	115,9	158,9	146,8	
sep	163,7	159,1	171,0	141,8	242,1	253,1	160,8	131,2	179,4	161,6	218,7	178,6	
oct	184,5	203,2	189,4	169,8	341,7	319,4	161,8	143,8	188,4	171,5	260,1	204,8	
nov		168,9	176,0	149,6		291,7	158,4	141,7	171,6	160,2	253,8	202,5	
dec		158,5	191,6	142,1		293,8	146,8	115,7	170,1	148,1	207,3	168,8	

**0953 - MASCHINEN UND FAHRZEUGE
SITC 7**
**MACHINERY AND TRANSPORT EQUIPMENT
SITC 7**
**MACHINES ET MAT. DE TRANSPORT
CTCI 7**

MIO ECU

1980	76 240	8 811	1 764	14 346	1 393	2 857	14 791	1 569	10 988	7 643	1 241	10 836	
1980 = 100													
1984	150,0	127,1	177,0	160,6	126,1	168,8	147,8	132,5	128,8	143,3	119,2	183,6	
1985	172,2	146,3	222,2	176,1	138,1	192,3	167,2	145,6	151,6	172,7	131,1	215,2	
1986	188,6	166,4	258,9	191,5	134,0	239,3	188,3	139,6	166,9	191,7	173,0	213,8	
1987		181,8	239,5	206,5		357,6	212,7	139,3	195,5	198,5	239,6	231,6	
1986 IV	208,5	182,0	284,4	209,8	163,6	322,3	207,5	145,5	191,6	211,8	172,3	221,4	
1987 I	197,4	179,4	231,2	197,0	119,1	303,4	201,1	133,3	183,7	199,3	184,5	207,2	
II	212,7	184,8	238,4	216,8	110,9	344,4	218,8	144,5	196,2	191,9	225,1	235,6	
III	190,8	157,8	209,3	186,0	105,8	349,1	187,6	130,2	176,3	178,0	186,8	227,3	
IV		202,2	276,3	223,6		436,0	242,9	148,9	225,2	222,2	220,5	258,0	
1986 oct	215,3	198,8	306,8	225,1	139,0	336,4	212,3	144,6	202,4	213,0	170,2	213,2	
nov	197,9	165,3	265,5	186,0	156,1	312,4	202,3	151,4	186,0	192,0	155,6	226,3	
dec	212,3	181,8	281,1	218,2	195,6	318,0	207,9	140,4	186,5	230,6	191,1	224,8	
1987 jan	163,6	144,2	191,4	165,3	96,3	235,3	160,6	114,8	146,8	169,4	157,3	187,5	
feb	197,6	189,1	233,0	192,0	102,8	311,3	210,1	134,0	185,5	197,7	190,7	193,3	
mar	230,9	204,9	269,0	233,6	158,4	363,6	232,7	151,0	218,9	230,7	205,4	240,7	
apr	219,4	197,3	254,3	230,0	126,2	347,4	225,6	139,4	202,2	198,7	222,4	230,6	
mai	205,7	177,1	239,6	209,4	116,4	337,0	202,4	155,2	190,1	193,3	222,6	230,0	
jun	213,0	179,9	221,4	211,1	89,9	348,7	228,4	138,9	196,3	183,8	230,2	246,2	
jul	215,1	164,1	209,4	207,6	117,1	413,2	213,7	133,2	213,2	182,9	233,8	263,9	
aug	151,2	131,6	199,5	154,4	76,9	239,2	211,0	124,6	115,6	149,8	155,5	209,3	
sep	206,1	177,7	219,1	196,1	123,5	394,8	131,1	132,8	200,1	201,2	171,0	208,7	
oct	236,5	202,9	270,5	234,6	140,4	492,7	239,8	154,0	223,2	205,8	224,6	249,3	
nov		193,6	250,0	214,8		422,6	230,8	149,8	209,6	219,2	220,9	269,1	
dec		210,1	308,3	221,5		392,6	258,0	143,0	242,7	241,7	216,0	255,5	

**0954 - VERSCH. BEARBEITETE WAREN
SITC 8**
**MISC. MANUFACTURED ARTICLES
SITC 8**
**ARTICLES MANUFACTURES DIVERS
CTCI 8**

MIO ECU

1980	29 830	3 693	627	7 965	157	607	5 922	789	1 779	4 393	138	3 759	
1980 = 100													
1984	142,7	120,8	169,8	130,8	214,4	136,9	150,8	140,3	164,5	121,7	146,1	184,9	
1985	160,6	133,1	208,8	141,3	247,4	169,1	170,7	153,4	197,0	139,8	167,7	207,7	
1986	177,6	148,2	245,3	156,7	247,3	223,0	194,5	157,2	214,1	155,8	263,7	211,8	
1987		162,0	249,5	172,9		288,8	211,2	157,2	240,8	169,7	395,3	224,5	
1986 IV	185,5	144,7	262,7	168,9	309,4	270,8	200,1	164,5	224,1	160,9	272,0	217,4	
1987 I	191,8	170,5	246,7	171,5	236,1	258,0	211,6	145,9	231,7	178,0	269,5	206,9	
II	178,3	143,1	223,2	154,4	274,5	279,1	198,6	139,8	234,0	149,2	371,3	212,5	
III	201,4	171,0	249,9	181,5	295,8	298,1	214,2	164,0	235,9	182,3	341,4	234,2	
IV		161,4	277,3	184,3		320,7	220,2	178,8	261,4	169,1	356,7	247,7	
1986 oct	211,5	175,0	317,6	190,2	315,3	307,6	221,9	190,1	266,1	185,4	301,9	244,5	
nov	173,8	128,6	236,4	158,9	297,4	261,7	183,1	177,4	209,6	146,2	249,1	217,0	
dec	171,1	130,5	234,1	157,6	315,6	243,1	195,4	126,0	196,6	151,2	264,9	190,6	
1987 jan	157,0	135,6	198,9	146,3	158,5	198,7	173,0	109,9	194,2	146,6	207,9	164,2	
feb	196,1	182,1	260,8	170,2	226,6	265,2	218,2	150,7	228,2	193,9	262,9	200,7	
mar	222,4	193,8	280,6	198,0	323,1	310,0	243,5	177,2	272,6	193,6	337,8	255,9	
apr	183,7	157,6	242,0	158,9	278,4	333,1	201,5	149,6	237,3	156,3	376,6	202,4	
mai	164,3	128,2	216,4	136,3	306,0	252,8	178,1	140,1	225,3	141,7	354,7	203,7	
jun	187,1	143,6	211,3	167,9	239,0	251,3	216,3	129,5	239,4	149,7	382,5	231,3	
jul	215,7	158,6	208,9	204,2	210,1	348,9	243,7	148,7	273,0	182,3	388,3	251,5	
aug	172,7	164,0	279,9	158,4	389,3	227,8	166,9	156,6	137,2	165,3	293,7	209,2	
sep	215,8	190,4	261,0	181,8	288,0	317,6	232,1	186,7	297,4	199,4	342,3	241,9	
oct	225,4	183,6	300,6	204,7	410,7	356,4	231,2	203,3	290,2	187,8	399,1	271,8	
nov		149,1	257,9	170,4		304,4	214,4	190,2	243,1	161,8	386,8	254,7	
dec		151,5	273,5	177,7		301,2	215,2	142,9	251,0	157,8	284,3	216,5	

AUSFUHR INTRA-EG

* SITC Rev.3

EXPORTS INTRA-EC

* SITC Rev.3

EXPORTATIONS INTRA-EC

* CTCI Rev.3

	EUR 12	B L	DK	D	GR	E	F	IRL	I	NL	P	UK	USA	JAP
--	--------	-----	----	---	----	---	---	-----	---	----	---	----	-----	-----

**0955 - INSGESAMT - SITC 0-9
SAISONBEREINIGT**
**TOTAL - SEASONALLY ADJUSTED
SITC 0-9**
**TOTAL - CTCI 0-9
DESAISONNALISE**

1980 = 100

1984	152,3	135,5	146,3	153,4	184,4	192,1	140,8	184,7	152,8	161,9	208,0	152,9	86,0	110,8
1985	168,5	145,8	162,3	169,2	176,2	209,5	154,8	202,5	172,2	179,7	239,0	174,0		114,3
1986	166,6	150,5	164,5	177,0	199,5	210,4	157,9	198,5	183,5	166,2	255,4	139,9		
1987		157,2	174,8	189,0		238,0	168,3	219,2	194,5	162,4	288,3	150,3		
1986 IV	165,8	159,6	167,7	180,2	215,1	239,3	158,9	205,0	180,1	155,2	257,4	136,9		
1987 I	164,4	152,4	168,4	179,0	163,9	222,3	158,8	189,6	184,9	148,5	253,0	138,0		
II	171,3	163,8	171,1	185,7	171,0	232,6	164,3	230,1	189,0	154,1	269,2	148,0		
III	178,3	141,3	172,8	191,4	217,9	220,2	167,9	213,1	200,6	164,9	264,9	154,1		
IV		170,5	179,3	198,0		277,3	178,7	242,2	199,8	173,8	293,7	158,6		
1986 oct	167,5	156,0	172,2	180,4	148,8	218,2	158,4	183,7	194,5	159,0	253,7	136,0		
nov	161,3	142,4	163,6	175,9	189,1	219,8	153,0	201,1	187,5	147,2	243,1	130,8		
dec	165,4	152,6	163,7	182,9	240,1	220,0	163,1	214,5	153,1	154,1	244,2	143,6		
1987 jan	154,7	136,8	157,9	169,9	167,3	218,8	150,1	191,4	180,6	135,9	250,6	130,2		
feb	164,5	151,6	167,9	177,7	222,3	223,2	163,3	200,9	174,3	147,2	251,6	140,0		
mar	172,5	155,5	177,5	188,9	178,9	222,4	162,0	194,5	196,4	159,7	250,3	147,3		
apr	169,5	157,0	167,6	182,7	208,6	201,9	163,9	212,7	191,9	150,1	265,0	148,4		
mai	167,1	153,8	176,9	183,5	135,3	248,4	158,8	228,3	181,7	147,8	246,6	139,0		
jun	177,0	165,1	168,7	191,7	162,1	219,9	169,8	215,6	191,8	162,8	282,4	154,9		
jul	180,0	159,0	178,7	193,8	254,8	251,0	166,6	218,1	209,3	163,6	306,2	151,4		
aug	171,3	151,7	160,9	183,4	223,5	228,3	166,3	224,7	183,7	162,0	254,7	147,4		
sep	183,8	157,2	178,3	198,0	196,8	269,9	170,6	223,2	204,0	169,2	283,2	165,4		
oct	179,3	155,5	169,4	192,1	172,0	239,7	169,4	235,2	200,0	172,4	284,1	153,6		
nov		162,3	173,3	197,4		272,5	179,9	250,7	206,7	171,6	293,1	161,4		
dec		168,5	195,6	204,1		261,1	187,7	228,3	192,5	177,7	286,5	164,7		

0956 - INSGESAMT - SITC 0-9
TOTAL - SITC 0-9
TOTAL - CTCI 0-9

MIO ECU

1980	276 893	34 000	6 296	70 973	1 831	7 813	44 439	4 636	28 955	39 107	1 950	36 892	4 550	1 459
1984	152,3	135,5	146,3	153,4	184,4	192,1	140,8	184,7	152,8	161,9	208,0	152,9	86,0	110,8
1985	168,5	145,8	162,3	169,2	176,2	209,5	154,8	202,5	172,2	179,7	239,0	174,0		114,3
1986	166,6	150,5	164,5	177,0	199,5	210,4	157,9	198,5	183,5	166,2	255,4	139,9		
1987		157,2	174,8	189,0		238,0	168,3	219,2	194,5	162,4	288,3	150,3		
1986 IV	172,8	159,6	172,8	185,6	215,1	239,3	165,1	205,0	195,1	154,5	257,4	146,8		
1987 I	169,7	152,4	173,3	184,3	163,9	222,3	164,7	189,6	183,7	161,6	253,0	142,8		
II	174,4	163,8	172,2	187,5	171,0	232,6	168,3	230,1	185,8	159,9	269,2	149,1		
III	166,1	141,3	163,0	180,3	217,9	220,2	154,0	213,1	193,9	154,0	264,9	142,9		
IV		170,5	184,9	202,9		277,3	186,3	242,2	214,7	173,5	293,7	167,4		
1986 oct	187,7	181,4	195,0	203,9	185,0	239,2	178,2	192,6	221,1	166,1	284,9	152,5		
nov	164,9	144,9	176,4	176,9	205,8	235,7	158,2	219,7	187,4	151,3	244,0	135,1		
dec	165,8	152,5	146,9	176,1	254,5	243,1	159,0	202,5	177,0	146,0	243,4	152,8		
1987 jan	150,5	131,0	161,5	164,8	157,0	202,9	145,2	165,7	164,7	148,9	236,3	118,6		
feb	169,5	154,3	169,8	182,7	201,2	229,4	170,4	191,1	170,1	157,9	250,8	147,8		
mar	189,0	171,9	188,5	205,3	133,4	234,7	178,4	212,0	216,5	178,0	271,9	162,1		
apr	177,1	168,8	162,1	192,7	198,6	205,2	174,4	198,1	188,0	159,4	272,8	155,9		
mai	169,5	154,3	181,9	183,9	161,5	271,4	155,7	257,9	182,3	155,9	261,7	137,9		
jun	176,6	168,3	172,6	185,9	153,0	221,1	174,9	234,7	187,0	164,4	273,2	153,4		
jul	180,2	151,2	147,6	192,9	289,9	265,0	169,7	221,6	230,5	152,8	344,9	152,7		
aug	133,2	112,2	147,0	146,8	172,9	144,8	122,3	181,0	139,0	137,4	177,0	115,6		
sep	184,9	160,3	194,3	201,1	190,8	250,8	169,8	236,7	212,2	171,7	272,8	160,4		
oct	197,6	179,4	189,8	213,5	196,3	258,3	188,3	243,7	226,5	180,0	311,5	167,8		
nov		163,7	183,9	197,4		290,6	185,6	270,0	207,2	173,6	290,2	163,4		
dec		168,4	181,1	197,7		283,0	184,9	212,8	210,3	166,8	279,4	170,9		

**0957 - NAHRUNGS- UND GENUSSMITTEL
SITC 0+1**
**FOOD, DRINK AND TOBACCO
SITC 0+1**
**PRODUITS ALIMENTAIRES, BOISSONS, TABAC
CTCI 0+1**

MIO ECU

1980	33 860	3 267	2 470	4 366	384	1 457	7 242	1 642	2 364	7 648	199	2 819		
1984	154,3	161,1	128,5	166,3	246,8	158,8	155,2	130,8	159,9	157,4	150,1	134,3		
1985	164,8	167,3	137,3	179,2	238,8	155,6	165,5	139,0	187,6	167,2	166,8	146,0		
1986	173,3	179,9	142,7	190,0	277,4	174,7	174,7	143,9	174,3	172,9	180,6	164,7		
1987		193,4	143,8	192,9		220,2	177,9	170,2	178,5	175,6	181,6	160,4		
1986 IV	184,5	191,0	144,0	209,4	275,7	221,1	183,2	160,6	180,2	167,0	198,9	209,6		
1987 I	167,5	180,9	141,2	188,0	220,9	222,4	165,3	127,0	149,1	169,1	126,4	151,5		
II	175,6	198,6	143,6	184,0	213,8	224,1	164,9	183,0	165,2	184,9	153,3	142,2		
III	174,2	183,0	133,1	187,8	291,5	163,4	171,9	178,7	201,7	173,1	159,7	152,7		
IV		210,9	153,2	211,8		270,5	209,2	192,3	197,7	176,2	221,6	197,5		
1986 oct	190,3	209,5	153,9	230,9	246,2	142,5	189,9	130,8	211,5	171,4	212,2	221,8		
nov	181,9	171,2	150,3	198,9	223,9	244,9	186,3	163,8	172,0	171,4	194,9	192,5		
dec	181,3	192,2	127,7	198,4	356,9	275,9	173,5	187,2	157,1	158,3	189,8	214,6		
1987 jan	163,5	165,6	142,3	192,4	227,6	219,4	172,8	109,7	138,2	164,0	135,5	126,3		
feb	163,3	171,9	137,6	172,8	265,6	272,9	157,8	128,1	137,5	158,3	112,2	163,5		
mar	175,9	205,4	143,7	198,8	169,3	174,8	165,4	143,1	171,5	184,9	131,5	164,8		
apr	169,9	204,6	140,3	184,2	284,9	141,2	170,4	124,9	157,5	181,3	147,3	138,5		
mai	179,6	190,6	148,4	181,6	187,6	320,7	159,7	218,8	165,8	190,1	150,0	130,5		
jun	177,3	200,5	142,1	186,2	168,8	210,4	164,5	205,3	172,1	183,3	162,6	157,5		
jul	175,9	194,7	129,4	186,2	371,5	175,4	167,8	192,1	197,3	173,1	196,8	151,5		
aug	159,8	167,9	118,6	174,3	258,9	135,9	160,4	163,8	177,4	169,0	80,7	125,2		
sep	186,9	186,4	151,4	202,8	244,1	178,9	187,6	180,1	230,3	177,0	201,6	181,4		
oct	214,1	214,4	152,8	221,2	249,3	191,0	207,8	202,7	218,3	182,0	229,1	212,9		
nov		200,1	157,1	212,5		270,0	214,1	206,2	187,1	167,6	239,7	183,7		
dec		218,1	149,8	201,8		350,6	205,8	168,0	187,7	179,1	195,8	195,8		

AUSFUHR INTRA-EG

* SITC Rev.3

EXPORTS INTRA-EC

* SITC Rev.3

EXPORTATIONS INTRA-EC

* CTCI Rev.3

	EUR 12	B L	DK	D	GR	E	F	IRL	I	NL	P	UK	USA	JAP
0958 - ROHSTOFFE		RAW MATERIALS										MATIERES PREMIERES		
SITC 2+4		SITC 2+4										CTCI 2+4		
MIO ECU														
1980	11 980	1 040	585	2 140	168	383	2 572	247	575	2 500	273	1 516		
1980 = 100														
1984	158,2	168,4	129,1	168,5	224,4	157,5	153,6	227,8	164,9	157,1	179,4	132,0		
1985	174,1	173,0	150,9	183,5	159,8	222,6	173,8	206,9	173,9	179,8	187,4	142,9		
1986	151,2	145,8	137,9	156,5	223,3	186,0	141,5	173,8	150,8	168,9	179,8	113,9		
1987		144,9	130,0	155,6		242,8	156,5	163,1	161,2	172,3	228,0	119,2		
1986 IV	157,9	160,9	156,9	157,7	291,4	266,7	143,9	178,7	161,0	164,5	178,8	118,5		
1987 I	163,6	138,0	149,1	157,0	149,2	272,8	160,6	164,2	150,6	172,3	220,1	155,4		
II	154,5	143,0	137,4	153,7	143,7	248,6	150,9	147,4	143,4	173,5	216,2	116,4		
III	139,6	130,0	97,9	142,7	231,0	207,6	123,9	158,6	161,1	158,1	219,3	100,8		
IV		168,0	131,4	168,9		240,3	190,3	181,6	189,4	185,4	224,1	102,3		
1986 oct	169,7	186,0	159,8	175,7	293,9	211,1	163,8	199,8	169,0	181,0	175,7	114,9		
nov	154,6	146,3	170,7	153,1	354,2	298,0	144,8	188,2	161,8	153,3	193,3	101,3		
dec	149,4	150,2	140,3	144,4	226,1	291,0	123,0	148,1	152,3	159,3	167,5	139,3		
1987 jan	143,2	120,2	107,8	144,6	120,0	267,8	125,1	158,8	139,2	158,4	198,7	135,9		
feb	166,4	138,3	166,9	151,5	237,4	299,1	161,3	169,4	142,6	169,3	225,2	166,5		
mar	181,3	155,6	172,7	174,8	90,3	251,5	195,3	164,6	169,9	189,4	236,3	163,8		
apr	164,3	152,2	144,6	170,3	112,1	270,2	158,2	142,6	143,9	188,2	228,3	121,6		
mai	151,8	132,8	147,7	144,9	208,5	226,2	148,0	157,5	151,8	175,4	208,3	106,8		
jun	147,4	143,8	119,8	146,0	110,6	249,2	146,6	142,2	134,4	156,8	211,8	120,8		
jul	134,4	134,4	66,9	137,8	240,5	239,3	122,2	166,0	168,1	131,5	245,0	104,1		
aug	119,0	103,8	74,4	125,6	185,3	145,2	102,2	128,2	110,0	149,2	173,3	93,3		
sep	165,5	151,8	152,4	164,7	267,3	238,3	147,3	181,5	205,3	193,6	239,5	105,0		
oct	175,9	170,8	137,8	180,7	211,4	210,7	196,6	217,1	210,3	190,3	175,2	95,5		
nov		168,6	130,0	160,8		227,8	194,5	182,9	182,8	180,8	234,2	98,2		
dec		164,6	126,4	165,1		282,4	179,8	144,9	175,0	184,9	262,7	113,1		
0959 - BRENNSTOFFE		FUELS										PRODUITS ENERGETIQUES		
SITC 3		SITC 3										CTCI 3		
MIO ECU														
1980	25 852	2 711	124	2 544	311	260	1 941	38	1 118	9 536	83	7 186		
1980 = 100														
1984	188,2	136,8	365,2	134,6	87,7	641,4	152,7	379,1	134,4	183,2	114,8	235,9		
1985	206,8	117,9	357,1	122,1	108,3	629,4	164,8	450,0	160,2	206,6	198,2	274,5		
1986	114,9	82,8	204,2	87,2	57,0	356,1	105,9	256,9	102,8	126,6	182,2	116,5		
1987		62,5	211,2	64,7		329,4	97,5	249,5	86,7	88,4	96,4	112,0		
1986 IV	87,8	68,8	180,4	85,4	55,8	270,0	114,3	279,0	76,0	80,7	99,2	92,1		
1987 I	101,7	63,8	234,3	79,6	24,7	360,1	106,8	268,9	68,0	101,5	57,2	119,2		
II	87,0	57,5	216,8	74,8	47,2	295,5	100,0	232,1	70,5	74,7	79,4	109,1		
III	90,8	59,3	192,7	69,4	87,6	297,0	93,2	290,0	121,8	79,2	90,5	110,1		
IV		69,5	186,3	71,1		365,3	90,2	206,4	86,2	99,6	122,9	110,3		
1986 oct	86,8	76,3	149,5	96,1	32,5	253,2	96,0	161,2	78,7	72,1	179,4	99,4		
nov	81,7	66,1	220,8	84,2	51,1	213,9	113,8	354,1	59,5	79,7	52,9	77,2		
dec	95,1	64,1	171,0	76,0	83,8	342,7	133,2	321,6	89,8	90,3	65,5	99,7		
1987 jan	99,5	63,6	251,2	78,7	45,0	464,0	86,2	233,0	77,9	95,5	44,0	119,3		
feb	100,2	66,5	177,8	80,8	27,0	271,7	120,9	244,1	72,1	99,8	101,7	113,9		
mar	105,3	61,2	273,8	79,2	2,0	344,4	113,3	329,4	54,1	109,3	25,8	124,3		
apr	92,1	59,3	130,5	73,4	49,7	323,6	76,3	216,0	81,7	76,9	81,6	129,5		
mai	84,0	43,8	270,3	73,9	73,1	263,6	106,9	283,7	99,2	76,3	94,7	94,1		
jun	84,8	69,4	249,7	77,2	18,8	299,2	116,8	196,5	30,6	70,8	62,1	103,7		
jul	93,2	66,7	187,8	72,1	163,9	361,5	97,8	267,8	145,4	79,2	61,7	104,9		
aug	86,7	54,1	240,3	69,0	37,6	212,3	108,1	332,5	157,3	71,3	121,4	102,3		
sep	92,5	57,0	150,1	67,3	61,1	317,1	73,7	269,6	62,6	87,0	88,3	123,2		
oct	101,4	84,3	219,0	83,7	81,7	374,7	101,9	223,2	92,7	95,5	85,6	111,6		
nov		52,8	195,8	58,7		437,6	63,8	212,4	73,5	104,5	97,2	107,5		
dec		71,3	144,2	70,9		283,6	104,8	183,8	92,5	98,8	186,0	111,8		
0960 - CHEMISCHE ERZEUGNISSE		CHEMICALS										PRODUITS CHIMIQUES		
SITC 5		SITC 5										CTCI 5		
MIO ECU														
1980	28 055	3 609	287	7 872	93	540	4 424	531	1 710	5 306	95	3 588		
1980 = 100														
1984	163,5	156,2	196,5	175,5	96,3	169,7	159,8	185,5	170,6	160,3	346,7	140,6		
1985	183,2	172,2	206,7	189,8	74,7	213,1	198,9	229,8	187,4	173,0	355,6	158,2		
1986	177,9	171,3	218,3	192,7	72,2	192,1	176,3	203,6	189,4	169,3	336,0	150,7		
1987		180,5	235,2	204,8		234,9	186,1	204,5	208,4	178,0	309,6	158,8		
1986 IV	174,4	172,4	210,8	188,6	70,5	207,7	171,6	174,4	197,1	161,0	290,7	149,2		
1987 I	188,8	175,7	245,4	209,9	45,4	202,8	193,8	177,4	200,0	179,2	277,8	154,3		
II	189,8	184,3	237,6	212,3	57,6	242,4	181,0	212,9	201,9	177,8	297,4	154,7		
III	180,4	171,7	214,7	193,1	72,7	243,1	177,5	175,5	202,7	172,8	278,5	154,0		
IV		189,2	240,7	206,3		251,9	192,3	251,4	228,7	181,4	283,8	176,5		
1986 oct	194,9	199,4	237,5	218,4	65,8	239,0	176,2	197,4	213,9	179,4	299,3	165,9		
nov	168,5	160,5	234,1	180,5	86,3	197,4	171,9	190,8	191,0	156,8	272,0	139,4		
dec	159,8	157,3	160,9	167,0	59,2	186,5	166,8	135,0	186,4	146,9	300,7	142,3		
1987 jan	169,6	152,1	233,1	205,4	52,0	193,5	172,7	160,8	181,3	156,5	235,6	112,8		
feb	190,0	179,0	240,6	198,9	55,9	205,8	213,7	187,3	183,7	179,2	237,8	167,5		
mar	206,7	195,9	262,5	225,6	28,2	209,2	195,2	184,2	235,1	202,0	360,0	182,6		
apr	191,7	197,2	224,3	215,0	69,8	213,9	179,6	222,8	210,3	174,8	271,9	156,4		
mai	182,7	169,6	253,8	207,9	38,6	280,0	171,7	215,3	198,2	166,6	299,4	146,1		
jun	195,2	186,2	234,7	213,9	64,4	233,5	191,6	200,6	197,1	191,9	320,8	161,7		
jul	193,6	190,0	203,4	207,8	80,0	259,1	191,6	164,6	246,0	175,0	298,9	165,0		
aug	147,0	143,6	194,5	159,4	56,3	152,6	147,2	171,0	131,0	145,1	234,0	125,6		
sep	200,5	181,6	246,3	212,1	81,8	317,6	193,9	191,1	231,2	198,4	302,7	171,5		
oct	205,7	196,3	290,2	222,9	59,2	273,6	204,5	210,9	237,5	190,6	297,6	170,1		
nov		181,8	221,4	214,2		241,2	196,9	375,8	228,8	177,8	288,8	169,4		
dec		189,6	210,6	181,8		240,9	175,4	167,5	219,9	175,7	265,0			

AUSFUHR INTRA-EG

* SITC Rev.3

EXPORTS INTRA-EC

* SITC Rev.3

EXPORTATIONS INTRA-EC

* CTCl Rev.3

	EUR 12	B L	DK	D	GR	E	F	IRL	I	NL	P	UK	USA	JAP
0961 - BEARB. WAREN NACH BESCHAFF.	MANUF. GOODS BY MATERIAL							ARTICLES MANUF. PAR MATIERES						
SITC 6	SITC 6							CTCI 6						
	MIO ECU													
	1980 = 100													
1980	59 936	11 230	737	15 336	537	2 032	10 060	630	6 933	5 580	577	6 283		
1984	131,7	116,6	141,7	137,2	162,0	142,9	125,7	142,0	157,5	137,2	190,3	107,7		
1985	144,4	124,1	145,7	152,5	153,0	165,2	134,7	153,2	174,4	151,1	216,8	122,5		
1986	148,5	124,1	148,9	159,4	166,6	164,7	134,3	149,0	184,0	160,1	226,0	124,8		
1987		126,0	160,5	164,2		175,0	138,0	153,8	186,9	160,5	243,9	132,6		
1986 IV	151,4	128,5	151,3	160,9	167,5	183,4	135,6	148,9	189,1	152,5	234,7	133,4		
1987 I	146,3	120,2	155,2	161,1	148,2	163,2	133,4	147,0	173,0	157,2	208,1	126,4		
II	155,6	129,2	164,1	165,0	152,7	173,8	143,5	159,8	195,7	159,7	246,1	135,5		
III	142,3	116,0	149,6	157,7	169,5	169,0	124,2	140,0	170,4	150,6	213,9	124,0		
IV		138,0	170,6	172,9		194,1	151,0	168,9	208,2	173,2	253,7	146,8		
1986 oct	171,0	149,9	174,0	183,6	128,2	200,2	150,4	159,1	216,1	179,7	257,1	141,1		
nov	145,6	116,0	155,6	153,7	185,7	175,8	133,3	168,6	187,6	145,4	230,5	127,6		
dec	137,7	119,5	124,2	145,4	188,5	174,1	123,0	119,0	163,5	132,2	216,5	131,4		
1987 jan	132,0	106,7	140,8	146,0	143,5	150,2	119,9	135,0	159,9	144,1	198,7	106,3		
feb	145,6	119,4	145,6	160,1	168,6	174,0	139,7	146,7	157,7	149,8	200,0	133,3		
mar	161,5	134,5	179,1	177,3	132,6	165,4	140,5	159,2	201,4	177,5	225,6	139,6		
apr	155,7	131,4	153,4	166,2	160,5	156,2	144,6	153,7	198,6	156,2	251,0	134,6		
mai	151,7	122,3	167,9	164,4	153,6	205,7	136,5	170,5	192,7	148,3	245,6	124,8		
jun	159,3	133,7	171,1	164,5	143,9	159,5	149,4	155,2	195,8	174,6	241,8	147,1		
jul	161,0	127,3	121,9	171,9	234,4	220,5	143,3	146,2	208,8	153,8	284,2	146,1		
aug	103,5	84,6	147,6	123,8	109,3	110,4	85,5	108,1	106,7	129,0	138,1	78,7		
sep	162,3	136,2	179,4	177,2	164,6	176,1	143,8	165,6	195,8	168,8	219,3	147,0		
oct	176,3	146,5	184,6	182,9	167,3	196,4	159,4	180,6	226,7	188,8	280,6	157,2		
nov		137,4	178,1	170,6		189,5	153,1	179,0	201,9	178,0	247,0	145,1		
dec		129,9	149,2	165,2		196,3	140,6	147,0	195,9	152,7	233,4	138,2		

0962 - MASCHINEN UND FAHRZEUGE

SITC 7

MACHINERY AND TRANSPORT EQUIPMENT

SITC 7

MACHINES ET MATERIEL DE TRANSPORT

CTCI 7

	MIO ECU													
	1980 = 100													
1980	76 114	7 555	1 275	28 021	29	2 397	13 087	901	8 704	4 376	300	9 468		
1984	151,0	137,0	128,1	158,8	240,1	222,2	133,6	283,7	146,8	161,4	271,0	130,7		
1985	172,0	161,1	160,8	178,8	222,9	239,5	152,2	311,9	170,0	183,2	276,2	152,3		
1986	188,3	181,5	168,0	197,4	299,4	264,2	167,1	320,6	196,7	207,4	284,2	146,6		
1987		200,0	188,2	218,0		291,2	187,2	363,2	221,1	227,9	349,3	168,5		
1986 IV	209,9	206,3	193,6	215,5	349,6	299,8	184,5	334,9	230,2	229,8	300,5	167,7		
1987 I	197,0	194,1	169,3	207,9	350,1	251,9	179,8	334,6	203,0	212,8	291,2	151,2		
II	212,3	217,8	177,6	217,9	230,2	281,3	195,7	379,6	217,5	229,3	327,4	169,5		
III	191,4	166,9	185,9	202,3	283,9	273,9	163,5	346,9	205,0	211,9	288,7	156,4		
IV		220,4	203,4	240,7		359,1	209,7	390,9	258,7	257,0	368,7	198,0		
1986 oct	223,2	230,4	248,9	225,9	391,7	320,9	201,0	304,7	249,9	249,7	319,6	164,1		
nov	197,8	183,7	180,9	206,5	267,6	289,2	166,8	363,4	222,4	215,5	304,3	155,4		
dec	208,6	204,8	151,0	214,0	389,5	289,3	185,8	336,6	218,3	224,1	277,7	183,6		
1987 jan	165,7	153,9	150,0	177,4	165,2	202,4	148,7	274,6	174,5	196,6	276,0	120,4		
feb	195,5	199,7	167,9	207,6	615,8	235,1	184,2	327,4	182,2	209,1	287,8	154,7		
mar	229,8	228,5	190,0	238,7	269,4	318,2	206,7	401,9	252,3	232,6	309,8	178,3		
apr	217,1	219,0	156,0	225,5	300,3	265,0	212,4	327,4	218,9	230,9	320,5	171,5		
mai	205,3	204,2	203,8	213,9	183,3	313,0	169,6	427,4	219,3	220,7	310,5	158,9		
jun	214,6	230,3	173,0	214,4	207,0	265,9	205,0	384,0	214,2	236,3	351,1	178,3		
jul	214,7	171,6	190,3	220,2	295,7	329,9	194,3	352,3	257,4	218,2	400,0	174,7		
aug	144,7	125,2	144,8	160,1	351,3	160,6	119,0	266,1	138,4	179,5	132,5	124,4		
sep	214,7	204,0	222,5	226,7	204,6	331,2	177,3	422,4	219,2	238,1	333,6	170,2		
oct	235,7	229,2	195,3	248,9	311,5	330,3	197,4	374,1	251,4	259,9	387,9	192,6		
nov		207,7	186,1	229,4		406,2	206,1	413,0	252,6	261,5	378,7	190,1		
dec		224,4	228,8	244,0		340,9	225,6	385,7	272,1	249,8	339,6	211,2		

0963 - VERSCH. BEARBEITETE WAREN

SITC 8

MISC. MANUFACTURED ARTICLES

SITC 8

ARTICLES MANUFACTURES DIVERS

CTCI 8

	MIO ECU													
	1980 = 100													
1980	29 045	2 601	552	6 843	307	739	3 872	541	7 292	2 451	411	3 436		
1984	146,3	140,2	176,9	143,8	238,3	164,5	127,5	190,6	150,3	147,5	224,8	134,7		
1985	163,8	149,4	194,6	165,8	239,5	180,5	143,0	204,9	165,2	168,5	295,8	149,8		
1986	181,1	166,6	218,1	187,4	318,9	206,3	152,2	206,0	182,9	187,6	362,9	154,5		
1987		181,9	241,6	203,8		240,3	169,0	235,7	190,4	204,5	438,9	177,6		
1986 IV	188,8	187,2	233,4	194,3	373,0	231,1	154,4	213,2	183,4	193,9	368,9	167,6		
1987 I	194,6	177,5	245,8	203,9	286,8	226,5	170,8	206,2	197,3	205,2	412,1	151,5		
II	181,7	177,5	231,5	185,3	319,2	213,4	158,2	255,0	161,7	191,2	388,6	176,4		
III	205,4	170,7	229,7	213,5	372,7	261,9	172,4	232,0	211,1	203,7	438,8	178,5		
IV		200,6	262,7	212,8		260,3	174,7	249,5	191,9	215,9	420,5	206,4		
1986 oct	218,1	223,6	252,4	225,1	318,9	282,3	179,0	214,7	220,7	223,6	431,2	181,7		
nov	175,0	169,3	237,9	177,9	323,8	212,0	136,6	232,3	171,3	194,0	314,3	154,0		
dec	173,3	168,8	209,7	179,9	476,4	199,1	147,8	192,7	158,1	164,0	361,2	167,2		
1987 jan	164,1	155,7	206,3	172,4	256,6	199,2	140,3	179,2	174,9	169,1	379,5	103,9		
feb	199,5	179,9	242,7	210,1	338,4	240,1	184,1	205,0	191,4	208,3	419,0	185,8		
mar	220,2	197,1	288,4	229,2	265,5	240,2	187,8	234,3	225,6	238,2	437,7	184,6		
apr	189,0	188,9	223,4	198,6	385,2	188,5	164,8	240,6	165,1	191,3	403,2	190,0		
mai	167,9	162,6	225,5	177,2	241,5	236,6	142,4	280,7	144,0	170,9	369,6	158,5		
jun	188,1	180,9	245,4	180,1	330,8	215,1	167,3	243,7	176,0	211,4	392,9	180,7		
jul	221,5	170,0	169,4	218,0	502,8	337,7	190,6	254,2	243,5	191,6	603,0	184,0		
aug	166,1	142,3	231,0	182,7	324,5	176,4	130,2	196,3	158,5	179,8	315,6			

VERBRAUCHERPREISE
CONSUMER PRICES
PRIX A LA CONSOMMATION

	EUR 12	B	DK	D	GR	E	F	IRL	I	L	NL	P	UK	USA	JAP
--	--------	---	----	---	----	---	---	-----	---	---	----	---	----	-----	-----

1001 - GESAMTINDEX
GENERAL INDEX
INDICE GENERAL

EUR 12 = 100

1980 | 100,0 | 3,5 | 1,7 | 20,2 | 1,9 | 12,5 | 19,7 | 0,8 | 16,6 | 0,1 | 4,7 | 2,0 | 16,4

1980 = 100

1984	144,8	134,0	139,8	118,4	214,3	163,5	149,2	169,2	174,3	136,7	119,6	237,5	133,4	126,1	112,3
1985	153,8	140,5	146,4	121,0	255,7	176,3	158,0	178,4	190,3	142,3	122,3	284,1	141,5	130,5	114,5
1986	159,1	142,3	151,7	120,7	314,6	191,8	162,2	185,2	201,4	142,7	122,7	317,6	146,3	133,0	115,3
1987	183,7	144,5	157,8	121,0	366,1	201,9	167,3	191,0	211,0	142,7	122,5	347,2	152,4	137,9	115,3
1987 I	182,1	143,5	155,0	120,7	345,9	200,8	165,5	189,6	207,2	142,8	121,6	339,0	150,1	135,5	114,3
II	183,4	144,5	157,5	121,1	365,5	202,3	166,9	190,7	209,7	142,3	122,3	344,8	152,4	137,3	115,7
III	184,0	145,3	158,5	121,1	367,1	204,9	167,9	191,8	211,8	142,5	122,5	348,3	152,7	138,8	115,5
IV	185,1	144,9	160,4	121,2	386,8	207,2	168,7	191,9	215,3	143,1	123,4	356,9	154,4	140,0	115,8
1988 I	186,1	144,9	162,4	121,7	393,0	209,8	169,5	193,3	217,9	143,7	122,4	367,8	155,1	140,9	115,1
1987 feb	182,1	143,6	154,5	120,7	342,7	200,7	165,5	189,6	207,4	142,8	121,6	338,5	150,2	135,5	114,1
mar	182,5	143,7	155,9	120,7	353,6	201,9	165,7	0,0	208,0	142,8	121,9	343,2	150,5	136,1	114,6
apr	183,3	144,4	156,5	121,0	361,6	202,4	166,6	0,0	208,8	142,4	122,3	345,0	152,3	136,8	115,6
mai	183,5	144,4	158,0	121,1	363,8	202,2	166,9	190,7	209,7	142,3	122,4	345,3	152,4	137,2	115,9
jun	183,6	144,6	157,9	121,3	371,0	202,2	167,2	0,0	210,5	142,1	122,2	344,3	152,4	137,8	115,7
jul	183,8	145,1	157,9	121,3	365,5	204,3	167,6	0,0	210,9	142,1	122,1	345,4	152,3	138,1	115,1
aug	183,9	145,6	158,4	121,2	363,8	204,2	168,0	191,8	211,6	142,6	122,4	349,2	152,7	138,8	115,2
sep	184,3	145,3	159,3	120,9	371,9	206,1	168,1	0,0	212,9	142,7	123,0	350,2	153,2	139,5	116,2
oct	184,9	145,1	160,0	121,1	383,5	207,3	168,5	0,0	214,7	142,8	123,6	354,3	153,9	139,9	116,2
nov	185,1	144,7	160,5	121,1	386,1	206,8	168,7	191,9	215,4	143,1	123,5	355,6	154,7	140,1	115,6
dec	185,2	144,7	160,6	121,3	390,9	207,6	168,8	0,0	215,8	143,3	123,2	360,7	154,5	140,1	115,5
1988 jan	185,5	144,6	161,3	121,5	390,3	208,9	169,1	0,0	216,9	143,5	122,1	363,6	154,5	140,5	115,1
feb	186,1	145,0	162,6	121,8	388,5	209,5	169,4	193,3	217,9	143,6	122,3	368,7	155,1	140,8	114,9
mar	186,7	145,1	163,2	121,9	400,3	211,0	169,9	0,0	218,8	143,9	122,8	371,2	155,7	141,4	115,4
apr	187,6	145,7	163,8	122,2	408,4	210,2	170,7	0,0	219,5	143,8	123,2	372,4	158,3	142,1	116,0

1002 - NAHRUNGSMITTEL
OHNE GETRAENKE UND GASTST. VERZ.
FOOD EXCL. DRINKS AND MEALS OUT
PRODUITS ALIMENTAIRES SANS REPAS ET BOISSONS A L'EXT.

EUR 12 = 100

1980 | 100,0 | 3,1 | 1,5 | 16,3 | 3,5 | 12,7 | 18,2 | 1,0 | 22,9 | 0,1 | 3,7 | 3,0 | 13,9

1980 = 100

1984	147,5	134,9	141,8	114,2	219,9	163,6	151,7	151,1	163,2	138,8	115,2	251,1	127,4	119,6
1985	156,4	139,2	147,8	114,4	262,7	179,3	159,1	155,8	177,5	143,7	115,9	293,8	131,4	121,6
1986	163,3	141,7	150,8	113,8	316,1	197,9	164,4	162,6	187,1	147,1	114,6	318,1	135,7	125,6
1987	167,3	141,2	152,1	113,2	356,0	207,5	167,2	166,9	193,9	144,3	112,4	346,2	139,9	130,8
1987 I	166,6	140,6	150,3	113,2	346,2	206,8	166,3	165,7	191,6	146,1	112,5	340,5	139,1	129,5
II	167,5	141,1	151,3	114,9	362,9	204,2	166,7	166,8	193,5	144,0	111,7	345,1	140,9	130,6
III	167,1	142,0	152,7	113,0	351,3	208,3	166,8	167,7	194,2	143,7	112,9	346,9	139,1	131,2
IV	167,8	141,0	154,0	111,7	363,5	210,8	167,4	167,6	196,4	143,6	112,8	352,5	140,7	131,8
1988 I	168,3	140,3	156,0	113,1	376,3	208,2	168,2	168,9	197,6	145,2	112,2	354,2	143,2	131,8
1987 jan	166,1	140,5	151,0	112,6	340,1	207,2	166,0	0,0	191,1	147,0	112,7	334,7	138,4	129,2
feb	166,5	140,4	150,0	113,7	342,5	205,6	166,3	165,7	191,6	145,9	112,5	340,1	139,4	129,6
mar	167,1	140,8	150,0	113,4	356,0	207,6	166,5	0,0	192,2	145,5	112,7	346,6	139,4	129,6
apr	167,5	140,9	151,0	114,5	360,3	206,2	166,7	0,0	192,7	144,8	111,9	347,2	140,6	130,0
mai	167,6	140,4	152,0	115,3	360,9	203,7	166,7	166,8	193,6	143,9	111,6	345,6	141,4	130,6
jun	167,4	142,0	151,0	114,9	367,4	202,8	166,6	0,0	194,3	143,2	111,5	342,4	140,6	131,2
jul	167,1	142,2	152,0	114,3	346,9	207,6	166,7	0,0	193,8	143,5	111,4	342,4	139,0	131,0
aug	166,8	141,8	153,0	112,7	351,2	206,4	166,8	167,7	193,8	143,8	112,1	349,3	139,4	131,1
sep	167,4	141,8	153,0	112,0	355,7	210,9	166,8	0,0	195,0	144,0	111,1	348,9	139,0	131,5
oct	167,7	142,1	154,0	111,4	357,6	212,5	167,1	0,0	196,1	143,6	112,9	350,6	139,9	131,7
nov	167,6	140,7	154,0	111,5	362,2	209,3	167,4	167,6	196,4	143,8	112,8	349,6	140,6	131,6
dec	168,3	140,2	154,0	112,1	370,5	210,5	167,7	0,0	196,6	143,3	112,7	357,4	141,7	132,2
1988 jan	168,3	140,0	155,0	112,8	371,6	211,3	167,9	0,0	197,3	145,3	112,5	354,2	142,4	132,4
feb	168,3	140,3	156,0	113,5	375,4	210,5	168,2	168,9	197,5	144,8	112,1	354,2	143,3	132,4
mar	168,3	140,7	157,0	113,1	381,7	210,2	168,4	0,0	198,0	145,4	112,0	354,2	143,8	132,4

1003 - GETRAENKE (ZU HAUSE),TABAK
DRINKS (HOME CONSUMPTION) TOBACCO
BOISSONS (A DOMICILE) ET TABAC

EUR 12 = 100

1980 | 100,0 | 3,1 | 3,0 | 23,1 | 2,4 | 6,4 | 16,2 | 3,0 | 15,4 | 0,1 | 4,8 | 2,0 | 20,6

1980 = 100

1984	151,0	138,8	136,7	120,0	201,2	156,7	152,5	198,7	183,2	145,6	121,8	190,5	154,5	139,2
1985	160,3	146,9	141,5	121,4	230,9	170,2	157,1	210,5	198,1	152,0	124,9	235,9	165,5	144,9
1986	170,3	153,6	149,3	123,7	279,3	192,8	165,5	227,2	211,1	161,0	126,2	268,7	176,0	153,5
1987	175,2	157,0	153,4	124,1	323,0	206,0	170,9	236,8	227,7	163,5	128,3	298,3	181,6	161,9
1987 I	174,7	156,1	152,3	124,2	306,9	203,2	169,0	235,4	223,3	163,1	128,5	286,6	180,6	158,8
II	175,1	157,2	153,3	124,2	326,2	205,3	170,7	236,5	224,7	163,4	128,2	295,8	181,5	160,4
III	174,9	157,3	154,0	124,1	326,4	206,9	171,8	236,9	225,5	163,4	128,1	297,4	181,9	163,5
IV	176,2	157,5	154,0	124,0	332,6	208,5	172,3	238,4	237,1	164,1	128,4	313,4	182,6	164,8
1988 I	176,2	157,7	157,7	124,1	400,6	208,2	172,7	242,8	238,5	165,1	128,7	313,4	184,2	164,8
1987 jan	174,3	155,5	152,0	124,1	289,8	202,4	168,6	0,0	222,8	163,2	128,5	284,4	180,4	158,0
feb	174,6	156,2	152,0	124,2	307,4	203,2	169,0	235,4	223,3	163,1	128,4	283,3	180,6	159,1
mar	175,1	156,8	153,0	124,4	323,4	204,0	169,3	0,0	223,8	162,9	128,4	292,1	180,9	159,5
apr	175,2	157,1	153,0	124,2	327,5	204,7	170,6	0,0	224,2	163,4	128,2	294,2	180,9	159,9
mai	175,2	157,2	153,0	124,3	325,5	205,4	170,7	236,5	224,7	163,2	128,2	296,8	181,7	160,2
jun	175,0	157,3	154,0	124,0	325,8	205,7	170,7	0,0	225,1	163,4	128,1	296,3	181,8	161,0
jul	174,8	157,3	154,0	124,0	326,1	206,5	170,7	0,0	225,3	163,2	128,0	296,3	181,8	163,1
aug	175,0	157,3	154,0	124,4	326,3	206,9	172,2	236,9	225,4	163,4	128,0	295,1	181,8	163,5
sep	174,9	157,3	154,0	124,0	326,8	207,4	172,4	0,0	225,9	163,6	128,3	300,8	182,0	164,0
oct	176,4	157,4	154,0	124,0	328,5	208,0	172,4	0,0	236,9	163,7	128,3	312,0	183,1	164,5
nov	176,2	157,5	154,0	124,0	330,8	208,3	172,3	238,4	237,1	163,9	128,4	313,4	182,7	164,8
dec	176,0	157,5	154,0	124,0	338,4	209,1	172,2	0,0	237,4	164,6	128,4	314,7	182,0	165,2
1988 jan	176,0	157,6	157,0	124,0	380,1	210,3	172,4	0,0	237,8	165,2	128,6	314,7	183,5	

VERBRAUCHERPREISE
CONSUMER PRICES
PRIX A LA CONSOMMATION

	EUR 12	B	DK	D	GR	E	F	IRL	I	L	NL	P	UK	USA	JAP
--	--------	---	----	---	----	---	---	-----	---	---	----	---	----	-----	-----

**1004 - BEKLEIDUNG, SCHUHE
EINSCHL. REPERATUR**
**CLOTHING, FOOTWEAR
INCL. REPAIRS**
**HABILLEMENT, CHAUSSURES
Y COMPRIS REPARATIONS**

EUR 12 = 100

1980	100,0	3,3	1,2	24,5	2,3	9,7	16,2	0,7	19,9	0,1	4,7	2,4	14,9		
1980 = 100															
1984	137,2	123,7	125,8	115,7	239,6	159,7	145,9	142,2	171,9	126,0	110,9	207,7	104,5	112,6	112,6
1985	147,1	132,6	134,3	118,4	292,5	177,2	157,9	151,1	190,4	132,1	115,3	256,1	108,5	115,6	115,6
1986	156,3	141,6	143,1	120,6	366,7	195,4	168,1	156,7	206,2	139,5	118,3	316,2	111,5	116,5	116,5
1987	163,2	149,3	150,5	122,2	446,4	213,5	176,1	158,4	219,9	143,3	117,4	360,9	113,5	121,6	121,6
1987 I	160,9	147,2	144,0	121,7	402,5	207,5	173,5	157,6	215,5	142,0	116,1	345,3	112,7	117,9	117,9
II	162,9	148,8	152,7	122,0	438,0	211,4	175,6	158,7	218,7	143,1	121,2	355,7	113,3	121,7	121,7
III	162,6	149,6	148,0	122,3	438,1	214,0	176,5	157,0	220,0	143,1	112,1	360,7	112,6	121,0	121,0
IV	166,5	151,6	157,3	122,8	507,1	221,2	179,0	160,2	225,4	144,9	120,1	381,8	115,5	125,9	125,9
1988 I	152,9	153,7	153,7	123,2	484,8	225,1	180,2	158,5	228,0	145,3	110,6		114,5		
1987 jan	160,2	146,8	137,0	121,5	409,7	206,5	173,0	0,0	214,4	141,8	113,0	343,3	112,3	116,1	116,1
feb	160,6	147,0	141,0	121,7	385,7	207,4	173,4	157,6	215,3	141,8	115,9	344,5	112,6	116,8	116,8
mar	161,8	147,7	154,0	121,9	412,2	208,5	174,2	0,0	216,7	142,5	119,4	348,1	113,2	120,9	120,9
apr	162,6	148,3	154,0	122,0	427,3	209,8	175,1	0,0	218,0	143,1	122,4	353,0	113,4	122,6	122,6
mai	163,0	148,9	153,0	122,0	430,4	211,6	175,8	158,7	218,8	143,1	122,2	356,2	113,4	122,2	122,2
jun	163,1	149,2	151,0	122,1	456,3	212,7	175,9	0,0	219,2	143,1	118,9	357,8	113,2	120,3	120,3
jul	161,9	149,2	141,0	122,1	445,4	213,3	176,1	0,0	219,3	143,1	109,5	358,7	111,4	118,0	118,0
aug	162,1	149,4	146,0	122,2	425,3	213,6	176,3	157,0	219,5	143,1	110,1	359,5	112,1	120,4	120,4
sep	163,9	150,1	157,0	122,6	443,6	215,1	177,0	0,0	221,1	143,2	116,8	363,9	114,3	124,6	124,6
oct	165,8	151,0	158,0	122,8	508,2	218,3	178,3	0,0	224,1	144,6	121,7	371,8	114,9	126,9	126,9
nov	166,6	151,6	158,0	122,8	506,5	222,1	179,1	160,2	225,6	145,0	121,1	382,5	115,6	126,9	126,9
dec	166,9	152,3	156,0	122,9	506,6	223,2	179,6	0,0	226,6	145,0	117,4	391,0	116,1	124,0	124,0
1988 jan	152,4	144,0	144,0	123,0	488,1	224,1	179,8	0,0	227,1	145,0	107,8		113,5		
feb	152,7	156,0	156,0	123,2	464,2	225,0	180,1	158,5	227,7	145,1	110,2		114,4		
mar	153,5	161,0	161,0	123,3	502,0	226,2	180,7	0,0	229,1	145,8	113,8		115,5		

1005 - MIETE, HEIZUNG, BELEUCHTUNG
RENT, FUEL, POWER
LOGEMENT, CHAUFFAGE, ECLAIRAGE

EUR 12 = 100

1980	100,0	3,6	2,7	23,9	1,5	9,9	20,3	0,5	13,2	0,2	4,7	0,7	18,8		
1980 = 100															
1984	154,0	144,2	142,1	122,7	196,5	160,0	158,6	160,9	198,8	144,9	134,3	293,6	162,3	128,5	128,5
1985	163,0	150,6	148,8	126,8	230,0	170,1	169,2	174,4	213,3	151,6	139,0	348,6	172,6	133,0	133,0
1986	165,5	142,5	154,8	123,4	277,8	180,0	170,8	173,3	214,7	126,0	138,9	370,7	182,8	136,8	136,8
1987	168,4	140,4	163,3	121,8	318,5	186,1	178,5	173,3	221,2	122,1	133,5	386,2	189,3	140,9	140,9
1987 I	166,8	140,7	160,7	121,6	300,6	183,5	176,6	172,1	216,9	117,9	132,1	379,9	185,8	138,7	138,7
II	168,1	140,4	162,7	121,4	315,7	185,8	177,5	173,0	219,1	116,2	132,2	381,7	190,7	140,3	140,3
III	169,0	140,6	164,3	122,1	323,9	187,0	178,9	173,9	222,2	126,4	134,8	386,1	190,3	142,2	142,2
IV	169,8	139,9	165,7	122,1	333,9	188,1	180,8	174,4	226,7	127,7	134,9	397,2	190,7	142,5	142,5
1988 I	140,4	167,3	167,3	122,1	345,0	192,3	181,6	174,1	227,6	126,5	134,5		189,5		
1987 jan	167,0	140,8	162,0	122,0	297,9	181,8	177,8	0,0	216,4	115,6	132,1	379,9	185,4	138,2	138,2
feb	166,8	141,1	160,0	121,4	301,5	183,8	176,5	172,1	217,5	119,0	132,0	379,9	185,8	138,7	138,7
mar	166,6	140,3	160,0	121,4	302,4	184,9	175,6	0,0	216,8	119,0	132,1	379,9	186,1	139,2	139,2
apr	168,3	140,5	160,0	121,2	311,9	185,3	177,5	0,0	218,9	116,4	132,1	381,7	192,4	139,7	139,7
mai	167,9	140,4	164,0	121,2	315,5	185,9	177,5	173,0	218,9	116,2	132,2	381,7	190,0	140,1	140,1
jun	168,1	140,4	164,0	121,7	319,8	186,3	177,5	0,0	219,4	116,2	132,2	381,7	189,7	141,0	141,0
jul	168,7	140,6	164,0	122,0	321,9	186,8	178,6	0,0	220,9	124,9	134,7	381,7	189,8	141,5	141,5
aug	169,2	140,9	165,0	122,3	323,4	187,1	179,2	173,9	222,1	127,0	134,8	388,3	190,4	142,4	142,4
sep	169,1	140,4	164,0	122,0	326,3	187,2	178,9	0,0	223,6	127,4	134,8	388,3	190,6	142,6	142,6
oct	169,9	140,3	165,0	122,2	331,9	187,5	180,7	0,0	226,2	127,6	134,9	396,2	191,0	142,5	142,5
nov	170,1	140,2	166,0	122,0	334,4	188,1	181,0	174,4	227,1	128,2	134,9	397,7	191,9	142,4	142,4
dec	169,5	139,4	166,0	122,1	335,5	188,7	180,8	0,0	226,8	127,3	134,9	397,7	189,1	142,6	142,6
1988 jan	140,5	168,0	168,0	122,0	343,5	190,6	181,9	0,0	226,6	125,9	134,5		189,1		
feb	140,6	167,0	167,0	122,1	344,7	192,7	181,5	174,1	228,1	126,9	134,5		189,5		
mar	140,1	167,0	167,0	122,1	346,9	193,7	181,5	0,0	228,1	126,9	134,4		190,0		

**1006 - WAREN UND DIENSTE
FUER DEN HAUSHALT**
**HOUSEHOLD GOODS AND
SERVICES**
BIENS ET SERVICES DE MENAGE

EUR 12 = 100

1980	100,0	4,8	1,4	24,2	1,7	8,8	22,2	0,7	14,8	0,1	5,1	2,1	14,1		
1980 = 100															
1984	138,3	125,2	137,8	115,9	221,8	159,5	146,1	154,2	169,0	132,7	111,9	225,5	125,0	118,2	118,2
1985	146,1	131,5	145,3	117,7	267,2	173,6	154,0	158,3	184,1	136,8	112,9	270,3	131,2	120,1	120,1
1986	152,9	137,4	149,8	119,1	347,1	190,7	160,8	161,5	195,9	142,4	114,6	308,4	135,1	121,7	121,7
1987	157,5	140,8	154,8	120,5	412,2	199,4	166,4	163,0	205,7	145,2	115,7	336,1	139,2	123,9	123,9
1987 I	155,9	140,2	152,0	120,0	386,2	196,7	164,6	161,8	202,1	145,1	115,5	326,4	136,6	123,3	123,3
II	157,4	140,7	154,7	120,4	416,7	199,0	166,3	163,2	204,8	145,2	115,7	332,7	138,6	124,0	124,0
III	157,9	140,9	155,3	120,7	415,9	200,2	167,1	163,1	206,5	145,3	115,7	338,6	139,6	124,2	124,2
IV	159,0	141,4	157,0	120,9	430,0	201,7	167,5	163,9	209,5	145,2	116,0	346,6	141,9	124,2	124,2
1988 I	141,9	158,3	158,3	121,4	429,4	203,8	168,5	165,6	211,9	145,8	116,1		142,9		
1987 jan	155,3	139,9	151,0	119,8	375,5	195,7	163,9	0,0	200,9	145,1	115,4	323,6	136,1	123,0	123,0
feb	155,9	140,2	152,0	120,0	381,3	196,4	164,5	161,8	202,5	145,0	115,5	327,1	136,5	123,2	123,2
mar	156,5	140,5	153,0	120,1	401,8	197,9	165,5	0,0	202,9	145,2	115,7	328,6	137,2	123,6	123,6
apr	157,0	140,6	154,0	120,3	411,7	198,4	166,0	0,0	203,2	145,2	115,7	330,9	138,0	124,1	124,1
mai	157,5	140,8	155,0	120,4</											

VERBRAUCHERPREISE
CONSUMER PRICES
PRIX A LA CONSOMMATION

	EUR 12	B	DK	D	GR	E	F	IRL	I	L	NL	P	UK	USA	JAP
1007 - VERKEHR, NACHRICHTENUEBERMITTLUNG															
TRANSPORT, COMMUNICATIONS															
EUR 12 = 100															
1980	100,0	3,2	1,8	22,6	1,7	9,6	19,4	0,8	15,6	0,2	3,7	1,9	19,6		
1980 = 100															
1984	143,7	134,4	139,5	120,1	177,1	165,0	148,8	183,0	178,1	140,4	120,1	257,9	130,6	124,4	
1985	152,1	141,3	145,2	123,2	208,9	175,8	159,9	194,3	190,7	145,7	123,0	318,6	136,9	128,1	
1986	152,9	136,0	150,0	118,3	262,0	184,3	158,3	193,2	199,0	137,9	119,6	352,2	136,6	123,1	
1987	158,3	139,0	157,9	119,5	300,0	194,1	165,4	198,0	205,5	137,1	123,7	376,3	144,0	126,9	
1987 I	158,1	137,7	154,0	118,4	277,8	189,2	163,1	197,0	202,1	136,9	122,8	371,6	140,9	124,0	
1987 II	158,1	139,5	158,0	119,8	291,2	194,0	165,3	198,7	203,6	138,2	124,0	375,5	143,2	126,1	
1987 III	159,4	139,8	159,3	119,9	297,5	196,0	167,2	198,2	206,7	139,0	124,2	376,5	145,6	128,0	
1987 IV	159,8	139,2	160,3	119,9	333,7	197,2	165,9	198,2	209,6	134,2	124,0	381,5	146,3	129,4	
1988 I		138,5	164,7	120,1	305,9	199,7	165,9	198,9	211,7	139,8	124,5		146,9		
1987 jan	155,6	137,6	154,0	118,4	275,3	186,6	162,8	0,0	201,4	136,0	122,7	371,5	140,1	123,5	
1987 feb	156,2	137,3	153,0	118,3	278,5	190,2	163,2	197,0	202,3	137,5	122,5	371,5	141,2	124,1	
1987 mar	156,5	138,1	155,0	118,5	279,5	190,8	163,4	0,0	202,7	137,3	123,3	371,7	141,5	124,4	
1987 apr	157,7	139,2	157,0	119,7	286,5	193,7	164,7	0,0	203,3	137,7	123,9	374,2	142,4	125,4	
1987 mai	158,1	139,5	158,0	119,8	292,3	194,2	165,2	198,7	203,5	138,2	123,9	376,1	143,3	126,0	
1987 jun	158,4	139,7	159,0	120,0	294,8	194,2	165,9	0,0	204,0	138,7	124,1	376,1	143,9	126,8	
1987 jul	159,1	140,0	159,0	120,1	296,6	195,7	166,8	0,0	205,0	138,8	124,1	378,1	145,3	127,5	
1987 aug	159,4	140,1	159,0	120,3	297,3	196,0	167,7	198,2	205,4	139,1	124,5	375,5	145,6	128,2	
1987 sep	159,8	139,4	160,0	119,4	298,6	196,3	167,1	0,0	209,6	139,2	124,0	375,9	146,0	128,3	
1987 oct	159,6	139,5	160,0	119,9	299,4	196,9	166,1	0,0	209,6	138,8	124,1	381,5	146,3	128,9	
1987 nov	159,6	139,2	160,0	119,9	300,6	197,2	166,1	0,0	209,6	139,1	124,2	381,5	146,5	129,8	
1987 dec	160,3	138,8	161,0	120,0	401,1	197,4	165,6	0,0	209,6	124,7	123,6	381,5	146,1	129,5	
1988 jan		138,3	164,0	119,7	304,4	198,1	165,3	0,0	211,1	139,5	124,1		146,7		
1988 feb		138,6	165,0	120,0	305,5	200,0	165,8	198,9	211,7	139,7	124,6		146,6		
1988 mar		138,6	165,0	120,5	307,8	201,0	166,7	0,0	212,4	140,3	124,9		147,3		
1008 - ERHOLUNG, UNTERHALTUNG, BILDUNG															
RECREATION, EDUCATION ETC.															
EUR 12 = 100															
1980	100,0	2,6	1,9	26,6	1,1	8,4	16,5	1,0	15,2	0,1	6,0	1,1	19,5		
1980 = 100															
1984	136,8	130,7	139,6	114,2	226,1	161,0	140,9	174,5	172,7	136,1	114,6	213,7	131,0	124,2	
1985	144,7	137,3	146,2	116,2	280,0	175,8	147,8	183,9	189,6	140,5	116,7	256,6	139,8	129,3	
1986	151,5	143,2	151,8	117,8	341,4	190,5	154,4	192,2	206,9	143,1	117,9	291,9	145,7	133,5	
1987	155,6	147,5	157,3	119,1	412,8	199,4	159,8	199,3	216,0	145,0	118,8	325,5	149,7	137,9	
1987 I	154,3	146,4	155,3	119,5	391,4	196,1	157,7	197,2	211,8	145,3	118,2	315,2	147,5	135,8	
1987 II	155,2	147,4	156,3	119,1	411,5	198,1	159,2	198,2	213,3	145,6	118,8	321,6	149,5	137,3	
1987 III	155,7	148,2	157,3	118,4	433,2	199,5	160,1	198,6	217,9	144,0	119,1	325,8	149,8	138,4	
1987 IV	157,2	148,2	160,0	119,3	415,0	204,0	161,1	203,4	221,1	145,3	119,0	339,5	152,0	140,2	
1988 I		148,4	163,3	121,3	456,0	205,9	161,9	204,9		146,3	119,3		152,4		
1987 jan	154,0	146,2	155,0	119,4	381,4	195,5	157,2	0,0	211,1	145,0	118,1	313,2	147,3	135,5	
1987 feb	154,3	146,5	155,0	119,5	394,9	195,9	157,7	197,2	211,8	145,2	118,2	314,1	147,6	135,7	
1987 mar	154,6	146,4	156,0	119,5	398,1	196,9	158,3	0,0	212,4	145,7	118,2	318,3	147,7	136,3	
1987 apr	155,0	147,1	155,0	119,2	407,5	197,8	158,8	0,0	212,4	145,5	118,7	320,3	149,4	137,0	
1987 mai	155,1	147,0	157,0	119,1	409,7	198,4	159,2	198,2	212,6	145,8	118,7	321,8	149,4	137,3	
1987 jun	155,4	148,1	157,0	119,0	417,3	198,1	159,5	0,0	214,9	145,5	119,1	322,6	149,8	137,5	
1987 jul	155,5	148,2	157,0	118,7	426,3	198,5	159,8	0,0	216,4	143,8	119,1	322,6	149,7	138,1	
1987 aug	155,7	148,1	157,0	118,3	425,6	198,8	159,9	198,6	218,5	143,7	119,4	327,2	149,7	138,3	
1987 sep	156,0	148,2	158,0	118,3	447,7	201,0	160,5	0,0	218,8	144,4	118,8	327,6	150,1	138,9	
1987 oct	157,0	148,5	160,0	118,7	448,9	203,5	160,9	0,0	220,2	144,7	119,0	338,6	151,6	139,8	
1987 nov	157,4	148,1	160,0	119,3	451,8	204,1	161,3	203,4	221,5	145,4	118,9	339,3	152,2	140,3	
1987 dec	157,2	148,0	160,0	119,8	444,4	204,3	161,2	0,0	221,7	145,8	119,0	340,6	152,2	140,5	
1988 jan		148,2	163,0	121,4	452,9	205,2	161,5	0,0	227,6	146,6	119,5		152,0		
1988 feb		148,4	163,0	121,3	453,9	205,7	162,0	204,9		147,3	119,4		152,5		
1988 mar		148,6	164,0	121,1	461,3	206,9	162,1	0,0		145,1	118,9		152,6		
1009 - SONSTIGE GUTER UND DIENSTLEISTUNGEN															
OTHER GOODS AND SERVICES INCL.															
EINSCHL. GASTSTAETTENVERZEHR															
DRINKS AND MEALS OUT															
AUTRES BIENS ET SERVICES															
REPAS ET BOISSONS A L'EXT. INCL.															
EUR 12 = 100															
1980	100,0	3,5	1,1	16,3	1,2	11,8	18,8	0,4	18,3	0,1	4,8	1,8	21,9		
1980 = 100															
1984	147,4	128,8	139,9	120,8	266,7	176,2	153,2	186,0	182,1	132,8	116,1	218,2	129,1	134,4	
1985	161,1	136,4	147,8	125,7	328,6	193,2	162,5	193,0	200,8	140,3	118,7	262,3	149,8	139,2	
1986	171,2	146,5	154,0	130,1	415,1	216,9	169,7	205,9	217,5	147,7	120,7	308,7	154,6	145,5	
1987	181,2	151,4	160,1	132,6	488,8	231,2	179,3	214,8	232,2	151,4	123,0	340,2	169,5	151,7	
1987 I	178,3	148,0	157,3	131,2	465,2	226,1	176,1	211,9	227,1	150,9	121,7	327,2	166,5	148,2	
1987 II	180,4	151,6	160,0	131,9	483,9	229,6	178,6	212,5	231,0	151,2	122,9	337,3	168,3	150,2	
1987 III	182,2	154,9	161,0	133,3	488,4	233,3	180,4	218,0	233,8	151,6	123,5	343,9	170,2	154,0	
1987 IV	184,0	151,3	162,0	134,2	517,9	235,8	182,1	216,9	237,0	152,0	123,7	352,3	173,1	154,4	
1988 I		151,4	164,0	135,4	514,4	240,5	184,1	219,6	241,7	152,9	123,9		175,3		
1987 jan	177,3	147,0	156,0	130,7	445,3	223,8	175,1	0,0	225,4	150,6	121,7	324,1	166,0	147,9	
1987 feb	178,6	148,3	157,0	131,5	474,4	226,8	176,2	211,9	227,6	151,0	121,7	329,0	166,5	148,2	
1987 mar	179,0	148,5	159,0	131,5	475,8	227,9	177,0	0,0	228,4	151,0	121,7	328,6	167,0	148,4	
1987 apr	179,7	150,9	159,0	131,5	482,4	228,8	177,8	0,0	229,4	151,1	122,7	335,3	167,8	148,7	
1987 mai	180,3	151,5	160,0	131,5	484,1	229,6	178,6	212,5	231,4	151,3	122,8	337,5	168,2	149,3	
1987 jun	181,0	152,3	161,0	132,6	485,1	230,5	179,3	0,0	232,2	151,3	123,3	339,2	168,8	152,6	
1987 jul	181,6	154,9	161,0	132,9	487,4	232,3	180,0	0,0	232,8	151,1	123,4	335,7	169,3	153,2	
1987 aug	182,2	155,4	161,0	133,3	478,6	232,9									

LANDWIRTSCH. ERZEUGERPREISE

AGRIC. PROD. PRICES

PRIX AGRIC. A LA PRODUCTION

	EUR 10	B	DK	D	GR	E	F	IRL	I	L	NL	P	UK	USA	JAP
--	--------	---	----	---	----	---	---	-----	---	---	----	---	----	-----	-----

**1101 - LANDWIRTSCHAFTLICHE PRODUKTE
EINSCHL. OBST UND GEMUESE**

**AGRICULTURAL PRODUCTS
INCL.FRUIT AND VEGETABLES**

**PRODUITS AGRICOLES
AVEC FRUITS ET LEGUMES**

EUR 10 = 100

1980	100,0	3,1	3,3	15,0	6,2		22,8	2,7	26,9	0,1	7,2				12,7
1980 = 100															
1984	139,5	135,3	135,1	107,2	215,2		140,8	139,4	152,3	133,5	116,8				126,0
1985	143,9	132,6	132,5	103,1	254,2		143,0	135,6	162,7	138,2	114,6				124,0
1986	146,2	124,9	126,9	97,3	287,5		143,2	135,2	169,7	138,6	107,0				125,6
1987	146,6	120,6	123,3	94,3	315,7		140,2	140,8	168,7	138,9	105,0				127,8
1986 IV	145,5	122,2	125,4	96,1	297,2		141,9	134,5	167,8	139,0	104,8				124,5
1987 I	147,4	125,8	123,6	94,8	298,4		146,9	143,0	166,3	136,7	110,5				130,6
II	146,9	124,3	124,2	94,9	310,5		142,0	143,3	167,9	136,8	108,0				129,5
III	143,6	114,2	123,3	93,0	310,2		134,4	140,0	165,5	137,9	99,8				127,0
IV	148,7	121,8	121,9	96,2	322,6		140,3	139,5	171,0	142,4	111,4				129,5
1986 dec	144,7	123,7	124,5	95,3	295,1		143,1	137,0	165,0	138,8	106,0				125,3
1987 jan	147,4	126,3	123,9	94,1	296,4		147,6	144,6	168,8	136,1	108,7				128,8
feb	146,8	126,0	123,1	94,9	296,2		146,8	142,3	166,0	137,2	111,4				130,0
mar	148,0	124,9	123,7	95,4	302,5		146,4	142,2	164,0	136,9	111,3				133,0
apr	148,5	121,9	123,4	95,9	311,0		144,6	143,9	164,7	136,0	111,8				132,3
mai	148,3	129,9	124,0	94,5	305,9		141,4	145,0	177,8	135,7	107,6				127,8
jun	143,9	121,0	125,2	94,3	314,6		140,0	141,0	161,2	138,6	104,5				128,4
jul	141,2	113,1	123,9	92,1	306,3		133,9	140,4	160,7	137,0	97,8				125,8
aug	144,7	113,9	124,1	93,4	312,0		133,9	139,5	169,1	136,3	99,9				127,6
sep	144,9	115,6	121,9	93,5	312,3		135,3	140,2	166,8	140,5	101,7				127,5
oct	148,6	120,9	122,2	95,3	317,5		139,3	138,8	173,8	141,7	108,2				128,1
nov	147,9	121,8	122,0	96,2	328,4		140,2	139,0	167,8	142,6	110,1				128,4
dec	149,7	122,8	121,6	97,1	321,8		141,6	140,6	171,5	143,0	115,7				132,0
1988 jan				95,7	327,6		141,4	147,6							130,2
feb				94,9	326,1		140,4								130,4

**1102 - PRODUKTE PFLANZLICHEN URSPRUNGS
EINSCHL. OBST UND GEMUESE**

**VEGETABLE PRODUCTS
INCL.FRUIT AND VEGETABLES**

**PRODUITS D'ORIGINE VEGETALE
AVEC FRUITS ET LEGUMES**

EUR 10 = 100

1980	100,0	2,2	2,1	9,9	9,9		24,2	0,9	35,5	0,0	5,5				9,7
1980 = 100															
1984	146,6	141,9	125,2	106,8	209,7		142,3	138,3	152,9	111,9	121,4				132,1
1985	152,0	129,3	123,7	101,2	246,7		141,8	116,4	165,1	112,9	112,8				121,3
1986	159,0	123,5	121,8	97,8	278,8		144,8	130,5	174,3	114,3	107,4				127,0
1987	160,8	124,9	124,6	97,6	306,5		138,8	127,2	174,2	117,9	109,5				131,0
1986 IV	156,8	118,8	121,8	95,8	288,8		140,0	124,8	170,4	106,0	105,8				121,8
1987 I	161,1	131,3	126,1	99,3	288,0		150,2	132,5	168,1	106,0	122,6				136,9
II	163,8	138,8	129,1	101,8	299,4		145,4	140,1	174,9	106,0	119,2				141,8
III	155,1	111,9	121,5	95,2	295,6		128,8	121,2	170,5	103,3	98,4				124,8
IV	162,1	129,0	120,3	99,1	310,1		134,4	115,0	176,4	101,9	124,5				131,1
1986 dec	154,8	123,4	123,0	96,8	284,2		142,4	126,0	165,0	106,0	112,2				123,3
1987 jan	161,3	134,8	126,3	97,7	287,5		151,2	135,9	171,8	106,0	118,6				133,9
feb	160,0	129,6	125,4	99,2	285,8		150,1	130,1	168,1	106,0	125,6				135,8
mar	162,1	129,4	126,6	100,9	290,8		149,4	131,6	164,4	106,0	123,5				141,2
apr	164,2	126,5	127,8	101,6	299,9		147,2	142,0	166,3	106,0	128,6				143,9
mai	167,9	159,7	128,6	102,3	292,5		145,3	142,9	192,8	106,0	118,9				139,6
jun	159,2	130,2	131,1	101,5	305,8		143,7	135,3	165,7	106,0	110,1				141,9
jul	152,6	109,2	125,5	97,2	292,1		131,3	124,7	164,5	106,0	95,2				125,7
aug	157,2	112,0	123,4	95,9	298,1		127,9	118,6	175,9	101,9	99,5				124,6
sep	155,4	114,6	115,8	92,7	296,6		127,1	120,3	171,1	101,9	100,7				124,0
oct	162,8	129,2	118,3	97,8	303,3		133,7	116,7	181,3	101,9	115,1				129,6
nov	159,9	128,2	120,3	98,5	318,1		133,8	115,0	170,2	101,9	121,4				129,0
dec	163,6	129,6	122,3	101,0	308,8		135,8	113,3	177,7	101,9	137,0				134,7
1988 jan				101,7	316,8		136,3	114,5							129,8
feb				102,2	314,5		135,7								128,6

1103 - PRODUKTE TIERISCHEN URSPRUNGS

LIVESTOCK PRODUCTS

PRODUITS D'ORIGINE ANIMALE

EUR 10 = 100

1980	100,0	3,8	4,2	19,1	3,3		21,7	4,1	20,2	0,1	8,5				15,0
1980 = 100															
1984	133,8	132,2	139,0	107,4	228,5		139,6	139,6	151,6	137,3	114,4				123,0
1985	137,5	134,2	135,9	103,8	272,3		144,0	138,8	159,3	142,6	115,5				125,4
1986	136,1	125,5	128,9	97,1	308,4		141,8	135,9	163,4	142,9	106,8				124,9
1987	135,4	118,6	122,8	93,0	337,8		141,4	143,0	161,0	142,6	102,7				126,1
1986 IV	136,6	123,8	126,8	96,2	317,2		143,6	136,1	164,3	143,7	104,3				125,9
1987 I	136,6	123,2	122,6	93,0	323,2		144,0	144,8	163,8	141,1	104,3				127,4
II	133,6	117,6	122,2	92,1	337,1		139,0	143,9	158,1	141,2	102,3				123,2
III	134,5	115,2	124,0	92,1	345,2		139,3	143,1	158,6	142,9	100,5				128,1
IV	138,2	118,5	122,6	95,0	352,5		145,6	143,5	163,6	148,2	104,6				128,7
1986 dec	136,7	123,9	125,1	94,7	321,5		143,8	138,8	165,1	143,5	102,8				128,3
1987 jan	136,4	122,4	122,9	92,6	317,7		144,4	146,0	164,7	140,4	103,6				126,3
feb	136,3	124,3	122,3	93,2	321,3		143,9	144,3	163,2	141,6	104,2				127,1
mar	137,0	122,8	122,6	93,1	330,6		143,7	144,0	163,5	141,3	105,1				128,9
apr	136,1	119,8	121,6	93,6	337,6		142,4	144,2	162,3	140,3	103,3				126,4
mai	132,8	116,1	122,3	91,3	338,1		138,0	145,4	157,0	139,9	101,9				121,8
jun	131,9	116,8	122,8	91,3	335,6		136,7	142,0	155,0	143,3	101,6				121,6
jul	132,1	114,9	123,3	90,1	340,4		136,2	142,9	155,4	141,4	99,2				125,8
aug	134,8	114,8	124,4	92,3	345,4		139,2	142,9	159,6	141,2	100,1				129,1
sep	136,5	116,1	124,4	93,9	349,8		142,4	143,5	160,8	146,0	102,3				129,3
oct	137,4	117,1	123,8	94,3	351,5		144,2	142,5	163,3	147,4	104,7				127,4
nov	138,4	118,8	122,6	95,2	353,1		145,8	143,0	164,5	148,5	104,4				128,1
dec	138,8	119,7	121,4	95,5	353,0		146,7	145,1	162,9	148,8	104,9				130,7
1988 jan															

	EUR 10	B	DK	D	GR	E	F	IRL	I	L	NL	P	UK	USA	JAP
1201 - STUNDENLOEHNE: INDUSTRIE NOMINALE															
HOURLY WAGES: INDUSTRY NOMINAL															
SALAIRES HORAIRES: INDUSTRIE NOMINAUX															
EUR 10 = 100															
1980	100,0	2,9	1,5	28,7	1,5	4,5	19,0	0,8	9,3	0,2	3,8	3,4	24,4		
1980 = 100															
1983	135,4	124,0	126,8	114,0	202,7	154,4	149,3	148,3	169,5	118,5	114,1	170,5	133,7	121,2	
1984	144,6	130,0	132,7	116,8	256,0	171,9	160,6	165,4	188,1	127,1	115,9	200,7	142,9	126,0	
1985	154,9	134,9	137,9	121,3	305,6	189,4	170,3	180,1	204,4	129,8	116,8	237,8	156,9	130,6	
1986	162,8	137,3	145,3	125,6	344,3		176,5	194,3	213,8	133,7	119,3	280,6	168,5	133,6	
1983 III	137,7	125,1	127,5	115,2	205,6	167,8	152,2	151,2	172,7	119,7	114,1	173,9	137,1	121,9	
IV	138,9	125,8	128,0	115,2	219,3	173,0	153,9	156,3	177,0	123,2	115,0	180,8	137,1	122,7	
1984 I	141,0	128,3	128,0	115,0	235,1	152,3	157,1	163,0	184,3	126,1	116,1	190,4	137,9	125,0	
II	143,5	130,1	134,0	116,1	253,6	162,5	160,3	165,1	188,9	129,0	116,1	200,0	139,8	125,4	
III	146,0	130,6	134,3	118,0	263,0	180,6	161,7	168,8	189,4	127,4	115,8	204,1	144,8	126,4	
IV	147,8	131,0	134,5	118,1	272,2	192,4	163,2	173,5	190,0	126,0	115,5	208,2	149,3	127,1	
1985 I	149,5	134,0	135,5	118,2	287,5	173,0	166,5	176,5	197,0	126,4	114,8	221,9	148,6	129,7	
II	154,8	134,2	136,2	121,6	302,6	182,9	169,8	179,8	204,3	131,1	116,5	235,6	157,1	130,4	
III	157,2	134,9	138,8	122,5	310,1	196,7	172,3	184,2	206,3	131,3	117,9	243,1	161,0	131,1	
IV	158,2	136,4	141,3	123,0	322,2	204,9	172,8	186,5	210,1	130,3	118,2	250,7	161,1	131,2	
1986 I	159,8	137,4	143,2	123,1	334,4		174,3	191,2	211,4	130,4	118,5	263,7	163,9	133,4	
II	161,7	137,2	145,1	124,2	339,9		176,2	194,3	211,6	135,4	119,3	276,7	167,6	133,4	
III	184,3	137,3	146,1	127,3	345,6		177,1	198,2	215,7	134,5	119,3	286,3	170,7	134,0	
IV	185,4	137,3	147,0	127,7	357,5		178,3	200,9	216,7	134,5	120,2	295,9	171,9	133,7	
1987 I		137,4	153,1	130,1	369,1		181,8	204,1	221,1	135,2			174,3	134,5	
II		139,5	159,1	131,6	375,1		183,5	205,9	225,4	135,2			177,6	135,8	
1202 - STUNDENLOEHNE: INDUSTRIE REAL															
HOURLY WAGES: INDUSTRY IN REAL TERMS															
SALAIRES HORAIRES: INDUSTRIE REELS															
1980 = 100															
1983	102,0	98,5	96,4	98,7	111,9	104,8	107,7	96,4	107,8	92,3	98,5	92,7	105,2	100,3	
1984	102,4	97,0	94,9	98,7	119,3	105,0	107,6	98,5	108,0	93,0	96,9	84,6	107,1	99,9	
1985	103,9	96,0	94,3	100,3	119,6	106,3	107,9	101,6	107,4	91,2	95,5	83,7	110,9	100,1	
1986	106,1	96,5	95,8	104,1	109,5		109,0	105,3	106,2	93,7	97,3	88,3	115,1	100,4	
1983 III	102,9	98,1	96,5	99,2	112,9	113,4	108,5	95,5	108,7	92,3	98,1	92,3	107,0	100,1	
IV	101,9	97,5	95,0	98,7	113,5	112,8	107,6	97,0	107,7	92,9	97,8	88,5	105,8	99,9	
1984 I	101,9	97,6	93,6	97,7	116,8	96,1	108,0	98,7	109,0	93,5	98,1	86,7	105,7	100,7	
II	102,1	97,5	96,3	98,1	119,4	100,7	108,3	97,8	109,2	94,6	97,2	86,3	105,1	99,9	
III	102,9	96,8	95,5	99,7	121,7	108,9	107,4	98,8	107,9	93,0	96,8	83,1	107,9	99,7	
IV	102,7	96,2	94,3	99,1	119,3	114,2	106,9	100,8	105,7	90,9	95,5	82,2	109,9	99,5	
1985 I	102,2	96,7	93,8	98,1	120,6	99,6	107,6	100,7	106,6	90,3	94,7	81,2	108,0	100,8	
II	103,8	95,6	92,9	100,3	121,5	103,3	107,7	101,2	107,9	92,2	95,1	83,3	110,4	100,2	
III	104,9	95,4	94,7	101,3	121,4	110,0	108,3	102,2	107,7	91,9	96,3	85,1	112,8	100,0	
IV	104,6	96,3	95,6	101,4	114,9	112,4	108,0	103,3	107,4	90,4	96,0	85,1	112,3	99,2	
1986 I	105,0	96,7	97,0	101,5	112,5		108,8	104,3	106,4	90,8	96,7	85,3	113,5	100,6	
II	105,5	96,5	95,2	102,7	109,6		109,1	104,7	105,4	94,9	97,0	87,5	114,6	100,8	
III	107,1	96,4	95,7	105,8	109,2		109,0	106,7	106,8	94,6	97,9	89,8	116,6	100,5	
IV	107,0	96,3	95,3	106,4	106,7		109,1	107,9	106,1	94,4	97,6	90,6	115,9	99,8	
1987 I		95,7	98,8	107,8	106,7		109,9	107,6	106,7	94,7			116,1	99,3	
II		96,6	101,0	108,6	102,6		109,9	108,0	107,5	95,0			116,5	98,9	
1203 - ARBEITSSTUNDEN: INDUSTRIE															
HOURS WORKED: INDUSTRY															
HEURES TRAVAILLEES: INDUSTRIE															
1980 = 100															
1984		90,8	97,6	85,6	106,6	74,7			94,7	87,5			97,2		
1985		88,6	101,3	86,2	108,4	70,3			95,8	87,1			99,7		
1986		87,0	104,2	86,8	107,8	69,6			98,9	87,0			96,4		
1987		84,1	98,7	84,9		67,1			100,5	84,0					
1984 I		99,1	99,8	89,5	105,5	80,5			100,6	91,6			104,4		
II		91,5	102,3	82,4	105,1	77,1			98,0	88,3			97,5		
III		79,2	88,5	82,5	106,0	65,8			83,5	81,3			89,5		
IV		93,3	99,7	87,9	109,8	75,3			96,8	88,6			97,6		
1985 I		94,1	100,5	87,3	104,5	73,8			100,1	89,1			103,7		
II		92,6	105,7	85,1	107,6	71,4			100,0	87,8			101,9		
III		77,3	94,5	84,8	110,9	61,6			84,8	81,7			90,1		
IV		90,6	104,5	87,8	110,5	74,4			98,3	89,6			103,1		
1986 I		92,5	110,2	85,8	105,1	71,4			100,7	89,0			100,0		
II		89,9	110,1	87,8	109,2	72,2			105,0	89,0			100,2		
III		77,4	93,9	85,9	105,7	61,9			88,3	81,5			88,4		
IV		88,4	102,8	87,9	111,1	72,8			101,8	88,5			97,1		
1987 I		88,5	102,8	86,4	102,8	69,7			102,6	86,8			98,3		
II		87,6	105,9	84,0	66,9	68,7			106,7	85,4			96,9		
III		74,5	89,1	82,9		60,3			88,7	78,4			84,5		
IV		85,7	96,9	86,3		69,5			104,1	85,3					

	EUR 12	B	DK	D	GR	E	F	IRL	I	L	NL	P	UK	USA	JAP
1301 - WECHSELKURS (MITTEL)															
EXCHANGE RATE (MEAN)															
1 ECU = /															
1981	41,29	7,923	2,514	61,62	102,68	6,040	0,6910	1,263,2	41,29	2,775	68,49	0,5531	1,116	245,38	
1982	44,71	8,157	2,376	65,34	107,56	6,431	0,6896	1,323,8	44,71	2,614	78,01	0,5605	0,980	243,55	
1983	45,44	8,132	2,271	78,09	127,50	6,771	0,7150	1,349,9	45,44	2,537	98,69	0,5870	0,890	211,35	
1984	45,44	8,146	2,238	88,34	126,57	6,872	0,7259	1,381,4	45,44	2,523	115,68	0,5900	0,789	187,09	
1985	44,91	8,019	2,226	105,74	129,16	6,795	0,7152	1,448,0	44,91	2,511	130,25	0,5896	0,763	180,56	
1986	43,80	7,936	2,128	137,42	137,46	6,800	0,7335	1,461,9	43,80	2,401	147,09	0,6715	0,984	165,00	
1987	43,04	7,884	2,072	156,22	142,19	6,928	0,7754	1,494,7	43,04	2,334	162,58	0,7047	1,154	166,60	
1987 I	42,87	7,811	2,068	151,13	145,01	6,888	0,7747	1,469,2	42,87	2,334	159,43	0,7292	1,125	172,17	
II	43,04	7,818	2,076	154,37	145,00	6,929	0,7760	1,494,4	43,04	2,340	161,40	0,7001	1,150	163,99	
III	43,07	7,939	2,075	157,38	140,59	6,920	0,7753	1,501,5	43,07	2,336	162,81	0,6977	1,128	165,90	
IV	43,19	7,962	2,067	161,86	138,38	6,977	0,7757	1,513,4	43,19	2,326	166,61	0,6918	1,214	164,26	
1988 I	43,24	7,919	2,067	165,20	139,40	6,994	0,7761	1,524,4	43,24	2,322	169,09	0,6863	1,233	157,79	
1987 feb	42,72	7,791	2,063	151,34	145,36	6,873	0,7751	1,467,9	42,72	2,329	159,97	0,7402	1,130	173,41	
mar	42,99	7,812	2,075	152,17	145,67	6,907	0,7769	1,476,3	42,99	2,344	159,86	0,7109	1,132	171,33	
apr	43,05	7,831	2,077	152,92	145,61	6,919	0,7774	1,482,1	43,05	2,344	160,71	0,7038	1,147	163,88	
mai	43,05	7,812	2,077	154,76	145,38	6,939	0,7762	1,499,7	43,05	2,340	161,54	0,6961	1,162	163,14	
jun	43,01	7,813	2,075	155,39	144,06	6,929	0,7746	1,501,4	43,01	2,337	161,94	0,7000	1,141	164,88	
jul	43,05	7,878	2,076	156,44	142,60	6,913	0,7749	1,502,8	43,05	2,338	162,35	0,6984	1,124	168,90	
aug	43,06	7,950	2,073	157,21	140,21	6,921	0,7751	1,502,0	43,06	2,336	162,57	0,6987	1,116	164,71	
sep	43,09	7,992	2,075	158,52	138,85	6,928	0,7759	1,499,7	43,09	2,335	163,52	0,6960	1,145	163,89	
oct	43,21	7,972	2,075	159,84	136,59	6,934	0,7748	1,500,4	43,21	2,335	164,41	0,6933	1,152	164,99	
nov	43,17	7,959	2,063	162,30	138,78	7,007	0,7760	1,520,0	43,17	2,321	166,95	0,6910	1,227	165,98	
dec	43,18	7,955	2,064	163,51	139,82	6,996	0,7765	1,520,7	43,18	2,322	168,52	0,6911	1,264	162,03	
1988 jan	43,19	7,931	2,065	164,62	140,24	6,971	0,7773	1,519,0	43,19	2,321	168,86	0,6937	1,250	159,43	
feb	43,20	7,896	2,066	165,02	139,29	6,979	0,7760	1,521,1	43,20	2,319	168,80	0,6927	1,217	157,25	
mar	43,32	7,929	2,071	165,85	138,81	7,028	0,7751	1,531,9	43,32	2,326	169,53	0,6743	1,234	156,93	
apr	43,44	7,969	2,076	166,25	137,51	7,046	0,7771	1,541,7	43,44	2,329	169,73	0,6614	1,241	155,14	
1302 - WECHSELKURS															
EXCHANGE RATE															
1 SZR =															
1981	1,058	43,71	8,386	2,661	65,22	108,65	6,394	0,7314	1,337,3	43,71	2,938	72,48	0,5852	1,180	259,52
1982	1,131	50,55	9,222	2,687	73,87	121,58	7,269	0,7798	1,496,8	50,55	2,956	88,13	0,6338	1,108	275,40
1983	1,202	54,60	9,770	2,728	93,86	153,23	8,138	0,8593	1,622,3	54,60	3,049	118,65	0,7051	1,069	253,78
1984	1,305	59,28	10,627	2,920	115,37	165,05	8,966	0,9470	1,802,5	59,28	3,292	151,08	0,7711	1,027	243,83
1985	1,339	60,12	10,732	2,981	140,71	172,54	9,097	0,9573	1,934,9	60,12	3,362	173,93	0,7890	1,016	241,52
1986	1,194	52,33	9,480	2,543	164,04	164,17	8,119	0,8753	1,746,7	52,33	2,869	175,51	0,8008	1,174	197,27
1987	1,121	48,25	8,837	2,322	175,07	159,48	7,768	0,8694	1,765,6	48,25	2,617	182,23	0,7902	1,294	186,76
1987 I	1,121	48,05	8,757	2,318	169,41	162,56	7,721	0,8685	1,646,9	48,05	2,617	178,74	0,8181	1,281	193,05
II	1,125	48,43	8,799	2,337	173,71	163,20	7,798	0,8734	1,681,7	48,43	2,634	181,63	0,7877	1,294	184,52
III	1,132	48,73	8,985	2,348	178,09	159,04	7,831	0,8773	1,699,0	48,73	2,644	184,23	0,7895	1,277	187,65
IV	1,106	47,78	8,809	2,287	179,08	153,10	7,721	0,8582	1,674,5	47,78	2,574	184,32	0,7654	1,343	181,82
1988 I	1,109	47,94	8,781	2,292	183,15	154,62	7,754	0,8606	1,689,9	47,94	2,575	187,47	0,7617	1,368	175,05
1987 feb	1,116	47,69	8,697	2,303	168,93	162,26	7,672	0,8652	1,638,5	47,69	2,600	178,57	0,8263	1,261	193,57
mar	1,122	48,22	8,762	2,328	170,67	163,38	7,748	0,8714	1,655,8	48,22	2,629	179,30	0,7974	1,269	192,17
apr	1,126	48,46	8,817	2,339	172,17	163,94	7,790	0,8753	1,668,6	48,46	2,639	180,94	0,7924	1,291	184,51
mai	1,123	48,33	8,770	2,331	173,75	163,21	7,791	0,8714	1,683,7	48,33	2,627	181,36	0,7815	1,305	183,15
jun	1,128	48,50	8,809	2,339	175,21	162,43	7,812	0,8734	1,692,9	48,50	2,635	182,59	0,7893	1,286	185,90
jul	1,130	48,64	8,899	2,345	176,73	161,09	7,809	0,8753	1,697,6	48,64	2,641	183,40	0,7889	1,270	190,80
aug	1,137	48,96	9,040	2,358	178,76	159,42	7,870	0,8813	1,707,8	48,96	2,656	184,85	0,7945	1,289	187,28
sep	1,128	48,60	9,015	2,340	178,80	156,62	7,814	0,8751	1,691,6	48,60	2,634	184,44	0,7851	1,291	184,88
oct	1,125	48,59	8,964	2,334	179,74	153,60	7,797	0,8713	1,687,2	48,59	2,626	184,88	0,7797	1,295	186,53
nov	1,100	47,48	8,755	2,269	178,53	152,66	7,707	0,8536	1,671,9	47,48	2,553	183,64	0,7601	1,350	182,58
dec	1,095	47,27	8,708	2,259	178,97	153,05	7,658	0,8499	1,664,5	47,27	2,542	184,45	0,7564	1,383	177,36
1988 jan	1,102	47,59	8,739	2,276	181,39	154,53	7,682	0,8565	1,673,7	47,59	2,557	186,06	0,7644	1,377	176,67
feb	1,114	48,11	8,795	2,301	183,81	155,15	7,773	0,8644	1,694,3	48,11	2,583	188,02	0,7715	1,355	175,15
mar	1,111	48,12	8,808	2,300	184,24	154,20	7,807	0,8610	1,701,7	48,12	2,584	188,33	0,7491	1,371	174,33
apr	1,113	48,36	8,871	2,311	185,08	153,08	7,844	0,8651	1,716,3	48,36	2,593	188,95	0,7363	1,381	172,71
1303 - WECHSELKURS															
EXCHANGE RATE															
1 USD =															
1981	0,896	37,13	7,123	2,259	55,41	92,27	5,432	0,6212	1,136,4	37,13	2,495	61,56	0,4975	1,000	220,28
1982	1,021	45,67	8,331	2,426	66,76	109,85	6,570	0,7043	1,352,2	45,67	2,669	79,74	0,5724	1,000	248,78
1983	1,123	51,12	9,146	2,553	87,70	143,48	7,620	0,8046	1,518,7	51,12	2,854	110,78	0,6597	1,000	237,47
1984	1,267	57,76	10,354	2,846	112,58	160,81	8,737	0,9227	1,756,4	57,76	3,201	147,12	0,7516	1,000	237,48
1985	1,310	59,35	10,594	2,943	138,21	170,03	8,983	0,9451	1,907,8	59,35	3,320	171,38	0,7817	1,000	238,41
1986	1,016	44,73	8,102	2,174	140,06	140,25	6,935	0,7473	1,493,0	44,73	2,453	149,82	0,6833	1,000	168,71
1987	0,867	37,33	6,837	1,797	135,49	123,43	6,010	0,6727	1,296,2	37,33	2,025	140,95	0,6117	1,000	144,57
1987 I	0,889	38,12	6,947	1,839	134,38	128,95	6,125	0,6889	1,306,4	38,12	2,076	141,78	0,6490	1,000	153,14
II	0,870	37,42	6,798	1,805	134,60	126,09	6,025	0,6748	1,299,4	37,42	2,035	140,34	0,6087	1,000	142,57
III	0,886														

	EUR 12	B	DK	D	GR	E	F	IRL	I	L	NL	P	UK	USA	JAP
1304 - TAGESGELDSATZ															
DAY-TO-DAY MONEY RATE															
TAUX DE L'ARGENT AU JOUR LE JOUR															
%															
1984	9,5			5,5		12,6	11,7	12,4	17,3		5,8		8,3	10,2	6,1
1985	8,3			5,2		11,8	9,9	11,9	15,2		6,3		11,3	8,1	6,5
1986	8,6			4,6		11,5	7,7	11,8	13,4		5,8		9,7	6,8	4,8
1987	5,6			3,7		16,1	8,0	10,6	11,3		5,2		8,9	6,7	3,5
1987 I	8,5			4,0		13,0	8,4	14,1	12,0		5,6		10,4	6,2	4,0
II	5,5			3,7		18,5	8,0	12,0	10,8		5,2		8,4	6,6	3,3
III	5,2			3,7		17,7	7,4	8,7	11,5		5,0		8,4	6,8	3,2
IV	5,0			3,5		14,9	8,1	7,7	11,0		4,8		8,6	6,9	3,5
1988 I	4,8			3,3		12,2	7,5	8,0	10,7		4,0		8,5	6,7	3,5
1987 feb	6,9			3,8		12,5	8,4	14,5	12,2		5,3		10,5	6,1	4,1
mar	5,8			3,8		14,4	7,9	13,8	11,7		5,5		9,9	6,1	3,9
apr	5,6			3,8		17,3	7,9	12,6	10,9		5,2		8,7	6,4	3,5
mai	5,4			3,7		20,2	8,0	11,6	10,5		5,2		8,1	6,8	3,2
jun	5,4			3,6		18,1	8,0	11,6	11,0		5,2		8,3	6,7	3,2
jul	5,6			3,7		18,1	7,5	7,9	10,9		5,2		7,9	6,6	3,2
aug	4,8			3,8		17,7	7,4	9,1	11,5		4,8		8,2	6,7	3,2
sep	5,2			3,7		17,4	7,4	9,0	12,1		4,9		9,0	7,2	3,4
oct	4,6			3,7		16,2	7,7	8,6	11,5		5,3		8,8	7,3	3,4
nov	5,4			3,5		14,6	8,7	7,3	10,8		4,7		8,6	6,7	3,4
dec	5,1			3,2		14,0	8,0	7,3	10,8		4,5		8,4	6,8	3,8
1988 jan	5,0			3,1		13,2	7,8	8,0	10,5		4,1		8,0	6,8	3,5
feb	4,2			3,3		12,1	7,3	7,4	10,6		4,1		8,6	6,6	3,4
mar	5,1			3,3		11,4	7,5	8,5	10,9		3,7		8,7	6,6	3,5
apr	5,0			3,3			7,5				4,0			6,9	
1305 - ZENTRALBANKDISKONTSATZ PERIODENENDE															
OFFICIAL DISCOUNT RATE END OF PERIOD															
TAUX DE L'ESCOMPTE OFFICIEL FIN DE PERIODE															
%															
1984		11,0	7,0	4,5	20,5	8,0	9,5	13,9	16,5		5,0	25,0		8,0	5,0
1985		9,8	7,0	4,0	20,5	8,0	9,5	10,8	15,0		5,0	19,0		7,5	5,0
1986		8,0	7,0	3,5	20,5	8,0	9,5	13,3	12,0		4,5	16,0		5,5	3,0
1987		7,0	7,0	2,5	20,5	8,0	9,5	8,3	12,0		3,8	14,5		6,0	2,5
1987 I		8,0	7,0	3,0	20,5	8,0	9,5	13,1	11,5		4,5	15,0		5,5	2,5
II		7,5	7,0	3,0	20,5	8,0	9,5	10,0	11,5		4,5	15,0		5,5	2,5
III		7,3	7,0	3,0	20,5	8,0	9,5	9,0	12,0		4,5	15,0		6,0	2,5
IV		7,0	7,0	2,5	20,5	8,0	9,5	8,3	12,0		3,8	14,5		6,0	2,5
1988 I		6,5	7,0	2,5	19,0	8,0	9,5	8,3	12,0		3,3			6,0	2,5
1987 feb		8,5	7,0	3,0	20,5	8,0	9,5	13,1	12,0		4,5	15,5		5,5	2,5
mar		8,0	7,0	3,0	20,5	8,0	9,5	13,1	11,5		4,5	15,0		5,5	2,5
apr		8,0	7,0	3,0	20,5	8,0	9,5	11,8	11,5		4,5	15,0		5,5	2,5
mai		7,8	7,0	3,0	20,5	8,0	9,5	10,0	11,5		4,5	15,0		5,5	2,5
jun		7,5	7,0	3,0	20,5	8,0	9,5	10,0	11,5		4,5	15,0		5,5	2,5
jul		7,3	7,0	3,0	20,5	8,0	9,5	9,5	11,5		4,5	15,0		5,5	2,5
aug		7,3	7,0	3,0	20,5	8,0	9,5	9,0	12,0		4,5	15,0		5,5	2,5
sep		7,3	7,0	3,0	20,5	8,0	9,5	9,0	12,0		4,5	15,0		6,0	2,5
oct		7,3	7,0	3,0	20,5	8,0	9,5	9,0	12,0		4,5	14,5		6,0	2,5
nov		7,3	7,0	3,0	20,5	8,0	9,5	8,3	12,0		4,0	14,5		6,0	2,5
dec		7,0	7,0	2,5	20,5	8,0	9,5	8,3	12,0		3,8	14,5		6,0	2,5
1988 jan		6,8	7,0	2,5	19,0	8,0	9,5	8,3	12,0		3,3			6,0	2,5
feb		6,8	7,0	2,5	19,0	8,0	9,5	8,3	12,0		3,3			6,0	2,5
mar		6,5	7,0	2,5	19,0	8,0	9,5	8,3	12,0		3,3			6,0	2,5
apr		6,5	7,0	2,5	19,0	8,0	9,5	8,3	12,0		3,3			6,0	2,5
1306 - HABENZINSSATZ FUER FESTGELDER MIT LAUFZEIT VON 3 MONATEN															
INTEREST OF TERM BANK DEPOSITS 3 MONTHS															
INTERET DES DEPOTS BANCAIRES A TERME A 3 MOIS															
%															
1984		7,4	6,8	4,9	15,5			7,1	15,3		4,1		9,8	10,4	
1985		6,7	6,1	4,4	15,5			5,9	13,9		4,1		12,1	8,0	
1986		5,3	4,6	3,7				5,9	11,9		3,9		10,8	6,5	
1987		5,0	5,1	3,2				5,6	11,1		3,6		9,6	6,8	
1987 I		5,0	5,1	3,4				7,3	10,7		3,7		10,6	6,0	
II		5,0	5,3	3,1				6,3	10,3		3,6		9,0	6,8	
III		5,0	5,1	3,1				4,6	11,5		3,4		9,7	6,9	
IV		5,0	5,1	3,2				4,3	11,8		3,4		9,1	7,6	
1988 I		4,7		2,8					10,9		3,4		8,9	6,7	
1987 feb		5,0	5,4	3,3				7,3	10,7		3,7		10,7	6,0	
mar		5,0	5,3	3,3				7,3	10,6		3,7		10,0	6,2	
apr		5,0	5,3	3,2				6,8	10,2		3,7		9,7	6,4	
mai		5,0	5,3	3,1				6,5	10,3		3,7		8,7	6,9	
jun		5,0	5,3	3,0				5,5	10,3		3,4		8,8	6,9	
jul		5,0	5,1	3,0				4,8	11,2		3,4		9,1	6,6	
aug		5,0	5,1	3,1				4,8	11,2		3,4		9,9	6,7	
sep		5,0	5,1	3,1				4,3	12,1		3,4		10,1	7,4	
oct		5,0	5,1	3,3				4,3	11,9		3,4		9,9	7,9	
nov		5,0	5,2	3,2				4,3	11,9		3,4		8,8	7,2	
dec		5,0	5,1	3,0				4,3	11,6		3,4		8,6	7,6	
1988 jan		5,0	5,1	2,8					11,3		3,4		8,8	6,9	
feb		4,5	5,1	2,8					10,7		3,4		9,1	6,6	
mar		4,5		2,7					10,7		3,4		8,8	6,6	
apr		4,5		2,7					10,6		3,4		8,2	6,9	

FINANZWESEN

FINANCIAL STATISTICS

STATISTIQUES FINANCIERES

	EUR 12	B	DK	D	GR	E	F	IRL	I	L	NL	P	UK	USA	JAP
1307 - GELDVOLUMEN		MONEY SUPPLY										DISPONIBILITES MONETAIRES			
BEST.AM PERIODENDE : M1		END OF PERIOD : M1										FIN DE PERIODE : M1			
%/T4/TO															
1986 IV	8,4	8,8	7,4	10,3	13,0	6,0	5,1	10,9	9,6	7,1	35,1	22,1	16,7		
1987 I	7,8	7,1	7,5	18,7	13,1	2,8	1,1	9,3	8,1	6,8	36,4	23,0	15,6		
II	8,0	9,6	8,9	12,3	12,1	5,1	6,2	10,9	7,4	7,2	30,2	24,1	11,9		
III	7,4	7,0	9,3	19,0	12,9	3,0	9,5	10,3	6,0	8,6	23,7	20,8	7,9		
IV		8,9	7,4	16,8	15,2	4,4	10,6	7,1	10,6	7,1		22,9	2,6		
%/T12/TO															
1986 dec		8,8	7,4	10,3	13,0	6,0	5,1	10,9		7,1	35,1	22,1	16,7		
1987 jan		8,4	9,3	15,9	12,9	10,6	3,4	9,6		6,8	36,0	24,1	17,5		
feb		8,2	9,9	18,5	14,0	7,0	6,3	9,8		8,2	35,9	22,1	18,8		
mar		7,1	7,5	16,7	13,1	2,8	1,1	9,3		6,8	36,4	23,0	15,6		
apr		8,3	8,3	9,3	13,7	4,6	7,4	10,3		7,1	35,1	23,6	16,0		
mai		4,0	9,6	13,4	11,9	4,4	7,7	10,0		7,2	33,7	24,0	14,3		
jun		9,6	8,9	12,3	12,1	5,1	6,2	10,9		7,2	30,2	24,1	11,9		
jul		7,0	9,1	17,0	14,3	3,9	5,6	10,5		6,9	27,9	23,0	10,5		
aug		8,1	10,8	17,0	13,3	2,4	9,3	10,9		6,5	25,8	24,2	8,8		
sep		7,0	9,3	19,0	12,9	3,0	9,5	10,3		8,6	23,7	20,8	7,9		
oct		6,9	9,7	18,7	12,1	4,8	8,7	9,8		5,2		25,2	7,9		
nov		6,8	9,1	15,8	13,6	3,2	7,7	8,6		6,1		23,1	5,7		
dec		8,9	7,4	16,8	15,2	4,4	10,6	7,1		7,1		22,9	2,6		
1988 jan		11,2	8,7	10,4	16,5	3,2	7,4	7,3				21,7	2,7		
feb			11,4	9,9	15,6	1,5	7,1	7,0				20,5			
1308 - SPARENLAGEN		SAVINGS DEPOSITS										DEPOTS D'EPARGNE			
BEST. AM PERIODENDE		END OF PERIOD										FIN DE PERIODE			
%/T4/TO															
1986 IV	9,8		7,5	23,9	11,8	1,0	8,5	7,7	13,6	5,1				21,1	
1987 I	12,9		7,8	21,7			5,0	11,8	16,6	4,7					
II	13,0		7,3					14,5	16,7	4,7					
III	11,6		6,9					11,3		3,2					
IV			5,6												
%/T12/TO															
1986 nov	8,5		11,9	24,4	11,6	1,3	14,5	8,4	13,7	5,3				18,5	
dec	9,8		7,5	23,9	11,8	1,0	8,5	7,7	13,6	5,1				21,1	
1987 jan	10,9		7,9	24,1		-0,6	5,8	9,4	15,0	4,8				24,3	
feb	11,4		7,9	22,7		-0,9	4,3	10,6	15,7	4,7					
mar	12,9		7,8	21,7			5,0	11,8	16,6	4,7					
apr	13,0		7,5				4,9	12,9	16,7	4,7					
mai	13,2		7,4				4,8	14,4	16,9	4,6					
jun	13,0		7,3					14,5	16,7	4,7					
jul	12,2		7,3					13,3	16,2	4,2					
aug	12,1		7,1					11,9		3,7					
sep	11,6		6,9					11,3		3,2					
oct			6,5					10,8							
nov			6,1					10,4							
dec			5,6												
1988 jan			5,6												
1309 - AUSLANDGUTHABEN (OHNE GOLD)		TOTAL FOREIGN ASSETS (EXCL.GOLD)										AVOIRS SUR L'EXTERIEUR (OR EXCLU)			
BESTAENDE AM PERIODENDE: BRUTTO		END OF PERIOD: GROSS										FIN DE PERIODE: BRUT			
MIO ECU															
1984	174 770	6 438	4 244	56 621	1 346	16 863	29 537	3 318	29 332	13 029	728	13 316	33 624	37 279	
1985	154 135	5 461	6 114	49 982	978	12 585	29 945	3 311	17 563	12 143	1 571	14 482	36 147	30 091	
1986	153 456	5 174	4 638	48 332	1 419	13 785	29 386	3 023	18 673	10 455	1 360	17 211	34 990	39 479	
1987	199 483	7 381	7 723	60 426	2 057	22 791	25 357	3 680	23 143	12 278	2 642	32 006	26 639	62 127	
1986 IV	153 456	5 174	4 638	48 332	1 419	13 785	29 386	3 023	18 673	10 455	1 360	17 211	34 990	39 479	
1987 I	162 059	5 333	5 680	52 644	1 556	13 538	27 721	3 090	21 859	10 602	1 303	18 735	32 876	50 786	
II	179 613	6 872	7 797	54 989	1 617	17 572	28 428	3 335	20 064	12 097	1 493	25 350	30 077	60 943	
III	189 656	7 570	7 926	56 256	2 774	23 729	27 517	3 781	18 991	12 545	2 763	25 805	30 094	63 544	
IV	199 483	7 381	7 723	60 426	2 057	22 791	25 357	3 680	23 143	12 278	2 642	32 006	26 639	62 127	
1986 dec	153 456	5 174	4 638	48 332	1 419	13 785	29 386	3 023	18 673	10 455	1 360	17 211	34 990	39 479	
1987 jan	156 558	5 162	5 661	54 744	1 341	13 381	26 224	2 846	18 731	10 431	1 333	16 705	33 693	45 256	
feb	163 053	5 163	6 274	55 315	1 297	13 734	28 180	3 068	21 224	10 331	1 391	17 078	33 918	45 821	
mar	162 059	5 333	5 680	52 644	1 556	13 538	27 721	3 090	21 859	10 602	1 303	18 735	32 876	50 786	
apr	168 335	5 940	5 545	53 374	1 310	14 421	28 733	3 248	22 291	11 285	1 147	21 041	30 572	58 987	
mai	176 772	6 005	7 152	55 648	1 295	16 084	27 671	3 275	21 136	11 575	1 389	25 543	30 580	60 375	
jun	179 613	6 872	7 797	54 989	1 617	17 572	28 428	3 335	20 064	12 097	1 493	25 350	30 077	60 943	
jul	184 702	7 209	7 728	54 484	2 064	21 269	28 788	3 601	19 124	12 418	1 997	26 019	29 747	62 205	
aug	181 973	7 218	7 813	54 149	2 586	22 074	27 862	3 695	16 227	12 444	2 630	25 275	30 521	61 657	
sep	189 656	7 570	7 926	56 256	2 774	23 729	27 517	3 781	18 991	12 545	2 763	25 805	30 094	63 544	
oct	194 135	7 405	7 970	56 232	2 709	22 984	26 040	3 680	20 759	12 647	2 888	30 821	29 606	61 263	
nov	194 580	7 349	7 788	60 513	2 082	22 325	23 616	3 547	22 541	12 421	2 715	29 684	28 309	61 588	
dec	199 483	7 381	7 723	60 426	2 057	22 791	25 357	3 680	23 143	12 278	2 642	32 006	26 639	62 127	
1988 jan	210 347	7 754	8 136	62 040	2 348	24 699	28 226	3 817	24 931	12 201	4 244	31 950	25 899	67 346	
feb		7 700	8 402	59 874	2 295			3 761	25 161	12 388		31 891	26 141	68 041	

	EUR 12	B	DK	D	GR	E	F	IRL	I	L	NL	P	UK	USA	JAP
--	--------	---	----	---	----	---	---	-----	---	---	----	---	----	-----	-----

1310 - AKTIENKURSE

INDEX OF SHARE QUOTATIONS

COURS DES ACTIONS

1980 = 100

1984	181,8	402,2	153,6	55,0	158,6	139,7	171,5	101,0	230,1	196,3	135,1	172,1
1985	184,7	416,1	209,2	60,1	203,1	148,9	286,8	139,2	290,6	242,4	157,3	210,2
1986	271,6	420,2	295,7	72,5	337,3	231,2	667,7	251,8	334,6	300,7	199,0	279,3
1987	318,2	351,8	257,5		367,1	333,9	644,5	252,0	350,0	397,0	241,5	412,7
1987 I	308,9	368,6	262,9	119,2	390,5	298,5	695,2	264,3	337,4	366,3	281,2	368,7
II	330,2	360,9	261,3	155,7	395,9	333,3	708,2	255,9	366,3	415,3	295,3	446,9
III	361,9	362,4	285,6	296,5	386,8	377,4	638,5	259,5	400,0	453,2	321,6	434,3
IV	271,9	315,4	220,4		295,1	326,2	536,1	228,5	296,0	353,2	257,1	401,1
1988 I	294,2	329,0	197,1		269,0	282,0	479,6	219,1		350,3		
1987 feb	302,7	365,5	255,2	110,9	535,1	386,7	302,3	684,9	263,6	330,1	236,5	367,7
mar	330,2	351,6	253,1	138,1	530,6	409,3	321,6	683,4	262,1	347,8	246,2	390,6
apr	334,1	356,2	264,5	148,8	523,1	414,7	328,8	726,1	259,0	362,9	243,6	432,6
mai	321,4	360,9	257,5	154,5	539,0	398,7	331,0	707,5	253,7	363,0	243,4	450,6
jun	335,1	365,5	261,8	163,9	583,1	374,1	340,1	691,1	254,9	373,1	253,7	457,6
jul	362,6	360,9	278,3	219,9	678,1	382,1	347,9	673,8	258,5	401,1	261,1	420,6
aug	369,5	374,8	292,6	303,3	737,1	382,9	387,0	626,3	260,7	410,9	277,3	442,6
sep	353,5	351,6	285,8	366,3	733,0	395,5	397,4	615,3	259,3	388,2	268,3	439,6
oct	297,4	319,0	263,0		524,5	340,1	424,3	612,8	250,2	346,0	235,9	426,6
nov	266,1	316,6	202,6		509,4	277,6	301,7	499,6	219,9	276,0	206,3	390,6
dec	252,1	310,6	195,7		535,1	267,6	252,8	495,8	215,3	266,1	202,9	385,9
1988 jan	263,1	316,6	187,5		587,2	254,4	257,1	475,3	213,0	275,8	210,9	385,6
feb	303,7	330,6	195,3		598,5	275,9	294,4	454,9	214,6	288,5	249,5	418,6
mar	316,0	339,9	208,6		638,1	276,7	294,5	508,5	229,6			
apr	313,6		208,3				303,9		231,5			

1311 - ANLEIHEN DES OEFFENTLICHEN SEKTORS
RENDITEYIELD ON FIXED INTEREST
GOVERNMENT SECURITIESOBLIGATIONS DU SECTEUR PUBLIC
RENDEMENT

%

1984	12,0	13,9	7,8	18,5	16,5	13,4	14,6	15,2	10,3	8,1	10,7	12,0	6,8
1985	10,6	11,2	6,9	15,8	13,4	11,9	12,7	13,3	9,5	7,3	10,6	10,8	6,3
1986	7,9	10,0	5,9	15,8	11,4	9,1	11,1	10,9	8,7	6,4	9,9	8,1	4,9
1987	7,8	11,3	5,8	16,0	12,8	10,2	11,3	10,8	8,0	6,4	9,5	8,6	4,2
1987 I	7,6	11,6	5,7	17,5	10,8	9,6	12,1	9,1	8,2	6,2	15,1	9,7	4,0
II	7,7	11,2	5,5	17,4	12,9	9,9	10,8	9,8	8,1	6,2	15,3	9,1	3,6
III	7,8	11,2	6,0	16,9	13,9	10,7	11,7	11,8	8,1	6,5	15,5	9,7	4,8
IV	8,1	11,2	6,2	12,2	13,6	10,7	10,6	12,6	7,5	6,5	15,6	9,2	4,5
1988 I	7,5	10,0	5,8	20,4	12,1	9,6	10,4		7,7	5,9		9,4	4,0
1987 feb	7,6	12,2	5,7	17,2	10,6	9,8	12,4	9,1	8,3	6,1	15,0	9,8	4,0
mar	7,6	11,7	5,6	17,5	10,9	9,4	11,2	9,5	8,1	6,2	15,4	9,2	3,7
apr	7,7	11,4	5,5	17,8	12,0	9,5	10,5	9,8	8,1	6,1	15,4	9,1	3,4
mai	7,8	11,1	5,4	18,1	13,4	9,9	10,9	9,4	8,1	6,1	15,1	8,8	3,4
jun	7,8	11,1	5,6	16,2	13,2	10,4	10,9	10,1	8,1	6,3	15,4	9,2	3,9
jul	7,6	11,2	5,8	16,5	13,6	10,4	11,8	10,6	8,1	6,4	15,3	9,2	4,4
aug	7,8	10,9	6,0	17,1	13,8	10,6	11,9	11,6	8,0	6,5	15,3	9,9	4,5
sep	8,1	11,6	6,2	17,1	14,3	11,1	11,3	13,1	8,1	6,7	15,9	10,0	5,5
oct	8,3	11,8	6,5	17,4	14,2	10,9	11,0	12,6	8,0	7,0	15,8	9,9	4,7
nov	8,0	11,1	6,0	0,0	13,3	10,5	10,2	13,0	7,5	6,4	15,7	9,2	4,5
dec	8,0	10,8	6,0	19,1	13,1	10,6	10,4	12,3	7,0	6,2	15,2	9,6	4,3
1988 jan	7,6	10,1	6,0	20,4	12,5	9,7	10,6	10,5	7,5	6,1		9,6	4,1
feb	7,4	9,8	5,8	21,7	11,9	9,3	10,4	9,5	7,8	5,9		9,4	4,1
mar	7,6	10,1	5,7	19,0	11,8	9,6	10,1		7,7	5,8		9,1	4,0
apr	7,6	10,6	5,8		11,3	9,4			7,3	5,8		9,1	8,9

1312 - ANLEIHEN DES PRIVATEN SEKTORS
RENDITEYIELD ON FIXED INTEREST
PRIVATE SECTOR SECURITIESOBLIGATIONS DU SECTEUR PRIVE
RENDEMENT

%

1984		14,7	7,8			13,8		15,1	10,6	8,2	11,8	13,5	7,1
1985		12,1	7,1			12,2		13,1	9,6		11,5	12,0	7,0
1986		11,2	6,5			9,8		10,4	8,2		10,8	9,7	6,1
1987		12,6	6,6			10,4		9,7	7,2		10,6		5,4
1987 I		12,5	6,5			9,9		9,5	7,4		10,6	9,0	5,3
II		12,4	6,5			10,1		8,8	7,1		10,1		4,9
III		12,7	6,7			10,7		10,7	7,1		10,8		5,8
IV		12,9	6,8			11,1		9,8	7,2		10,9		5,6
1988 I		11,9	6,7			10,1			6,9		10,8		5,0
1987 feb		12,9	6,4			10,1		10,0	7,4		10,8	9,0	5,3
mar		12,7	6,6			9,8		9,8	7,2		10,1	9,0	5,0
apr		12,5	6,5			9,8		8,0	7,1		10,1		4,9
mai		12,3	6,4			10,0		8,7	7,1		10,1		4,8
jun		12,4	6,5			10,4		9,7	7,1		10,0		5,0
jul		12,6	6,6			10,4		10,0	7,1		10,2		5,4
aug		12,3	6,7			10,8		10,9	7,0		10,9		5,9
sep		13,1	6,8			11,1		11,1	7,1		11,4		6,1
oct		13,4	7,0			11,3		10,3	7,3		11,2		5,9
nov		12,7	6,8			11,0		10,1	7,2		10,6		5,6
dec		12,7	6,7			10,9		9,1	7,1		10,9		5,3
1988 jan		11,9	6,7			10,4		9,3	7,1		10,9		5,1
feb		11,7	6,7			9,9		9,8	7,0		10,8		5,0
mar		12,0	6,6			10,0			6,8		10,6		5,0
apr		12,3	6,6			9,7			6,8		10,6		5,0

ZAHLUNGSBILANZ

BALANCE OF PAYMENTS

BALANCE DES PAIEMENTS

	EUR 12	B L	DK	D	GR	E	F	IRL	I	NL	P	UK	USA	JAP	
1401 - HANDELSBILANZ (FOB/FOB)	TRADE BALANCE (FOB/FOB)							BALANCE COMMERCIALE (FOB/FOB)							
	MIO ECU														
1984	-1 303	-1 626	-260	27 635	-5 374	-5 073	-5 763	-271	-7 422	6 837	-2 555	-7 431	-142 931	56 224	
1985	9 901	915	-992	35 937	-6 623	-5 515	-7 141	217	-8 370	7 037	-1 918	-3 646	-163 132	73 424	
1986			-1 206	55 415	-4 493	-6 319	-2 503	765	4 553	7 299		-12 647	-150 554	93 809	
1987				59 142								-13 708			
1985 I	-5 542	213	-378	7 147	-1 878	-1 847	-3 473	-115	-3 954	2 173	-501	-2 930	-34 191	13 094	
II	2 720	11	-77	8 061	-1 758	-1 528	-929	141	-1 904	1 987	-547	-737	-41 424	19 550	
III	3 299	-135	-55	8 649	-1 597	-953	-1 598	183	-925	1 090	-458	-901	-41 973	19 232	
IV	8 033	-626	-487	12 081	-1 453	-1 231	-1 141	7	-1 587	1 969	-421	922	-41 922	20 847	
1986 I	5 275	50	-334	11 458	-1 279	-1 056	-1 300	124	-1 621	2 413	-421	-2 759	-35 952	15 650	
II	9 452	442	-340	12 815	-1 189	-1 354	-1 041	255	808	2 778	-517	-3 205	-35 290	24 924	
III	11 728	678	-330	14 457	-1 102	-1 609	-494	242	3 164	1 359	-344	-4 292	-38 302	26 449	
IV	13 965	0	-200	16 686	-949	-2 330	332	145	2 202	856	-385	-2 392	-37 106	26 566	
1987 I	5 610	273	219	14 265	-1 118	-2 321	-2 802	96	-1 055	907	-611	-2 243	-32 674	20 766	
II			332	13 695	-1 372	-2 179	-2 615	564	-1 682	1 710	-924	-3 844	-34 461	21 777	
III			212	13 803	-1 209	-3 009	-1 559	586	2 035	760	-749	-4 437	-37 676	20 909	
IV			-44	17 379	-1 061	-3 837				1 186	-642	-3 183		20 160	
1402 - SALDO DER EINSICHTBAREN TRANSAKTIONEN	BALANCE OF INVISIBLE TRADE							BALANCE DES INVISIBLES							
	MIO ECU														
1984	11 228	1 569	-1 815	-19 667	2 672	8 038	4 714	-952	4 420	-515	1 953	10 811	7 648	-11 789	
1985	13 780	-18	-2 561	-15 897	2 329	9 128	6 692	-984	3 464	-130	2 415	9 342	8 763	-8 906	
1986			-3 203	-17 463	2 741	10 530	5 443	-1 212	-1 380	-2 174		12 721	6 691	-6 773	
1987				-20 734								11 270			
1985 I	-3	130	-667	-4 266	221	1 448	683	-322	201	477	284	1 809	-396	-3 083	
II	4 154	250	-592	-3 278	555	1 824	2 003	-270	1 269	-463	380	2 476	-451	-1 244	
III	5 588	468	-541	-5 626	1 040	3 469	1 437	-50	1 231	-188	949	3 399	1 087	-2 540	
IV	5 101	608	-762	-2 727	478	2 330	2 568	-343	763	-235	762	1 659	6 410	-2 099	
1986 I	738	674	-731	-3 849	339	1 588	859	-375	-1 759	-170	513	3 649	3 349	-2 034	
II	3 088	683	-1 020	-4 197	569	2 294	2 044	-202	-2	-700	597	3 022	-884	-836	
III	4 919	387	-590	-5 976	1 227	4 103	1 191	-216	1 409	-877	1 087	3 174	-1 461	-2 387	
IV	2 023	751	-862	-3 441	622	2 560	1 348	-414	-1 027	-996	608	2 875	1 999	-1 825	
1987 I	-385	-72	-666	-4 408	449	1 894	1 041	-355	-1 410	-387	654	2 876	2 927	-2 130	
II			-1 024	-4 460	704	2 658	2 091	-191	895	-187	739	2 884	-2 037	-1 992	
III			-661	-6 943	1 919	4 421	741	-195	433	-719	1 275	2 980	-5 329	-2 433	
IV			-921	-4 923	591	2 513				-520	814	2 531		-2 219	
1403 - BILANZ DER LAUFENDEN POSTEN SALDO	CURRENT ACCOUNT NET							BALANCE COURANTE SOLDE							
	MIO ECU														
1984	9 924	-57	-2 075	7 968	-2 702	2 965	-1 049	-1 223	-3 002	6 323	-602	3 380	-135 283	44 435	
1985	23 681	897	-3 553	20 040	-4 294	3 612	-449	-768	-4 906	6 908	497	5 696	-154 369	64 518	
1986			-4 410	37 952	-1 752	4 211	2 940	-447	3 173	5 125		74	-143 863	87 037	
1987				38 408								-2 437			
1985 I	-5 544	343	-1 045	2 881	-1 657	-399	-2 790	-437	-3 753	2 650	-216	-1 121	-34 587	10 011	
II	6 874	262	-669	4 783	-1 203	295	1 074	-129	-635	1 524	-167	1 739	-41 875	18 306	
III	8 887	332	-596	3 023	-558	2 516	-160	133	306	902	491	2 497	-40 886	16 692	
IV	13 134	-18	-1 249	9 353	-975	1 099	1 427	-336	-824	1 734	341	2 582	-35 512	18 749	
1986 I	6 013	724	-1 064	7 609	-940	532	-441	-250	-3 381	2 243	91	890	-32 603	13 616	
II	12 540	1 125	-1 360	8 618	-620	940	1 004	54	806	2 078	80	-182	-36 174	24 088	
III	16 647	1 065	-920	8 481	125	2 494	698	26	4 573	482	742	-1 117	-39 763	24 062	
IV	15 988	751	-1 062	13 245	-328	230	1 680	-269	1 175	-140	223	483	-35 107	24 741	
1987 I	5 224	201	-447	9 857	-669	-427	-1 761	-259	-2 465	520	43	632	-29 747	18 636	
II			-692	9 235	-669	479	-524	374	-786	1 523	-185	-960	-36 498	19 785	
III			-450	6 860	710	1 411	-818	391	2 468	42	526	-1 458	-43 005	18 476	
IV			-965	12 456	-470	-1 324				666	172	-652		17 941	
1404 - BILANZ DER LAUFENDEN POSTEN/BIP	CURRENT ACCOUNT/GDP							BALANCE COURANTE/PBP							
	%														
1984	0,26	-0,00	-3,01	1,01	-7,88	1,31	-0,17		-0,58	4,10	-2,49	0,63	-2,88	2,81	
1985	0,58	0,00	-4,63	2,43	-13,14	1,67	-0,07		-0,85	4,11	1,84	0,93	-2,94	3,65	
1986	1,16	0,00	-5,24	4,16	-4,53	1,80	0,40		0,51	2,64	3,98	0,01	-3,38	4,31	
1987			-2,90	3,96	-2,24	0,06				1,49	1,85	-0,42		3,66	
1985 I	-0,55	0,00	-5,41	1,40	-19,33	-0,70	-1,62		-2,58	6,41	-3,01	-0,78	-2,39	2,23	
II	0,68	0,00	-3,50	2,34	-14,15	0,53	0,63		-0,45	3,70	-2,41	1,15	-3,07	4,22	
III	0,88	0,00	-3,13	1,48	-6,44	0,72	-0,09		0,23	2,18	7,42	1,62	-3,24	3,95	
IV	1,29	-0,00	-6,49	4,50	-12,64	2,14	0,82		-0,61	4,14	5,38	1,75	-3,06	4,19	
1986 I	0,55	0,00	-5,09	3,41	-9,81	0,91	-0,23		-2,23	5,11	1,21	0,61	-2,88	2,88	
II	1,14	0,00	-6,49	3,83	-6,27	1,61	0,55		0,53	4,69	1,08	-0,12	-3,31	4,76	
III	1,51	0,00	-4,38	3,70	1,22	4,27	0,38		2,97	1,07	10,39	-0,81	-3,85	4,61	
IV	1,45	0,00	-5,01	5,70	-3,26	0,40	0,91		0,76	-0,31	3,23	0,38	-3,48	5,00	
1987 I	0,45	0,00	-2,01	4,06	-5,61	-0,70	-0,92		-1,50	1,13	0,56	0,46	-3,02	3,77	
II			-3,12	3,82	-5,62	0,78	-0,28		-0,49	3,32	-2,41	-0,67	-3,78	3,81	
III			-2,06	2,83	6,18	2,24	-0,43		1,53	0,09	6,91	-1,01	-4,38	3,60	
IV			-4,43	5,12	-3,92	-2,07				1,44	2,32	-0,45		3,46	

ZAHLUNGSBILANZ

BALANCE OF PAYMENTS

BALANCE DES PAIEMENTS

	EUR 12	B L	DK	D	GR	E	F	IRL	I	NL	P	UK	USA	JAP
1405 - LANGFRISTIGER KAPITALVERKEHR	LONG TERM CAPITAL NET										AUTRES CAPITAUX A LONG TERME SOLDE			
	MIO ECU													
1984	-21 126	-3 030	2 418	-6 732	2 254	3 997	6 412	1 139	1 890	-3 890	1 481	-27 066	42 571	-63 495
1985	-22 930	-8 377	5 892	-6 132	3 730	-1 773	4 334	1 534	3 356	-4 843	1 305	-23 956	98 782	-82 946
1986			4 328	16 645	2 157	-1 537	-7 566	1 744	-2 213	-8 950		-27 016		-134 393
1987				-11 932								14 707		
1985 I	-4 555	2	2 180	-1 756	1 332	481	-44	1 399	2 168	-843	1 168	-10 643	18 099	-15 116
II	357	-1 206	1 550	-591	1 143	-991	2 117	277	1 401	-169	126	-3 299	26 181	-23 474
III	-11 386	-1 932	308	-1 137	669	-89	-297	-10	1 130	-2 067	270	-8 229	21 274	-22 741
IV	-6 250	-2 528	1 867	-2 648	589	-1 063	2 559	-132	-1 344	-1 587	-178	-1 786	35 437	-21 176
1986 I	-701	-1 671	77	10 249	1 105	-382	-647	846	-688	-2 266	265	-7 610	7 880	-21 642
II	-12 901	-2 745	792	-401	300	-655	-1 761	265	2 167	-2 746	-197	-7 920	25 590	-30 276
III	-6 213	-2 174	1 589	4 581	553	-609	-3 168	505	-2 586	-2 569	-90	-2 245	21 437	-37 150
IV	-10 968	-432	1 074	2 216	274	-55	-1 991	144	-1 106	-1 401	-451	-9 241	24 439	-43 962
1987 I	16 183	-727	3 034	7 892	808	49	1 088	783	2 687	-1 031	-48	1 647	19 420	-26 776
II			1 743	497	90	2 239	1 141	267	-1 532	268	134	-2 057	24 647	-38 636
III			905	-8 762	534	3 581	764		-1 268	-167	529	119	12 627	-19 845
IV			1 725	-11 559	-207	1 552				-291	-577	14 998		
1406 - GRUNDBILANZ	BASIC BALANCE										BALANCE DE BASE			
	MIO ECU													
1984	-11 201	-3 087	343	1 236	-448	6 962	5 363	-84	-1 112	2 433	879	-23 686	-92 712	-19 060
1985	751	-5 479	2 339	13 908	-564	1 840	3 885	766	-1 550	2 065	1 802	-18 260	-55 587	-18 429
1986			-82	54 597	405	2 674	-4 626	1 296	960	-3 824		-26 942		-47 357
1987				26 476								12 269		
1985 I	-10 099	345	1 135	1 125	-325	82	-2 834	963	-1 585	1 808	952	-11 764	-16 487	-5 105
II	7 232	-944	882	4 192	-60	-696	3 191	148	766	1 355	-41	-1 560	-15 695	-5 168
III	-2 498	-1 600	-288	1 886	111	2 427	-458	123	1 436	-1 166	761	-5 731	-19 612	-6 048
IV	6 884	-2 546	618	6 705	-386	35	3 985	-468	-2 167	147	163	796	-76	-2 427
1986 I	5 312	-947	-988	17 858	164	171	-1 088	596	-4 068	-23	357	-6 720	-24 723	-8 026
II	-360	-1 621	-568	8 216	-320	285	-757	319	2 973	-668	-117	-8 102	-10 585	-6 188
III	10 434	-1 109	669	13 062	678	1 885	-2 470	531	1 987	-2 087	652	-3 363	-18 326	-13 088
IV	5 020	319	12	15 461	-53	175	-311	-126	69	-1 540	-228	-8 758	-10 668	-19 221
1987 I	21 407	-527	2 587	17 749	140	-378	-673	524	221	-511	-4	2 279	-10 327	-8 140
II			1 050	9 732	-579	2 718	618	640	-2 318	1 792	-50	-3 017	-11 851	-18 851
III			455	-1 901	1 244	4 993	-54		1 200	-125	1 055	-1 339	-30 378	-1 369
IV			760	897	-677	228				375	-405	14 346		
1407 - SALDO DER OEFFENTLICHEN UEBERTRAGUNGEN	OFFICIAL SETTLEMENTS BALANCE										BALANCE DES REGLEMENTS OFFICIELS			
	MIO ECU													
1984	11 530	594	-477	-599	-288	6 102	3 932	-44	3 761	36	101	-1 588	-5 194	1 772
1985	-152	-142	2 134	751	336	-2 135	3 008	274	-9 311	76	1 215	2 973	16 219	-1 600
1986			-2 120	3 377	697	2 364	1 702	-98	2 348	-636		4 072		
1987				21 276								14 901		
1985 I	-6 090	761	1 263	-5 283	-74	-392	676	751	-3 332	-601	590	-450	7 325	269
II	8 254	731	787	2 452	-57	-1 148	1 556	673	2 136	17	145	962	-1 463	1 477
III	3 138	-270	-101	2 767	208	839	-95	-154	-2 105	1 250	622	177	-131	-1 754
IV	-4 936	-284	192	815	215	-2 001	870	-999	-6 010	89	-107	2 284	9 583	-1 290
1986 I	-181	-1 520	-1 191	1 613	267	706	-20	-45	-749	377	-289	669	-5 127	1 522
II	5 337	1 370	-745	-4 053	-298	-1 039	6 751	112	4 275	-1 370	-16	349	-9 737	5 765
III	9 592	-928	-438	4 502	786	2 785	-766	-234	-1 304	1 273	719	3 198	-8 183	6 627
IV	-4 198	-95	267	1 316	-41	36	-4 263	72	127	-918	-554	-145	291	-58
1987 I	15 191	238	1 751	7 857	219	-428	-841	116	3 578	685	36	1 980	-4 900	15 317
II			2 067	2 767	-201	2 588	1 396	232	-1 922	1 632	274	5 524	-3 309	11 412
III			155	-769	1 372	4 464	-823	430	-1 325	332	1 326	274	3 609	2 444
IV			-134	11 421	-504	-729				-213	25	7 123		
1408 - WAHRUNGSRESERVEN	RESERVES										RESERVES			
	MIO ECU													
1984	-11 280	-1 036	479	928	-166	-6 098	-3 706	44	-3 495	81	142	1 547	-3 964	-2 715
1985	-2 396	187	-2 139	-2 250	-714	2 135	-3 636	-274	9 083	-845	-949	-2 995	-5 075	-179
1986		-164	1 451	-5 324	-364	-2 447	-1 729	98	-2 563	306		-4 362	360	
1987				-18 317								-17 171		
1985 I	5 870	-161	-1 257	4 853	61	450	-1 091	-751	3 493	642	-515	147	-311	-212
II	-8 862	-344	-755	-2 734	-86	1 165	-2 063	-673	-2 313	-5	-4	-1 050	-506	-1 326
III	-1 729	691	109	-2 591	-3	-810	541	154	2 056	-1 229	-560	-86	-157	524
IV	2 940	-156	-244	-1 779	-608	2 061	-1 023	999	5 848	-255	104	-2 006	-3 704	657
1986 I	-789	133	1 219	-1 164	-66	-616	-363	45	803	-154	279	-904	-122	-1 267
II	-8 826	-608	612	1 974	65	1 035	-7 322	-112	-4 371	354	12	-466	48	-5 983
III	-8 682	896	-670	-4 255	-395	-2 746	1 809	234	1 214	-624	-732	-3 413	285	-7 245
IV	3 770	-268	286	-1 880	29	12	4 148	-72	-209	739	561	421	128	-628
1987 I	-13 699	-72	-1 049	-6 495	-162	-1 244	1 524	-116	-3 470	-490	-36	-2 088	1 749	-14 083
II			-2 080	-2 126	-39	-3 914	-1 223	-232	1 953	-1 446	-274	-6 384	2 971	-9 442
III			-154	-916	-1 149	-5 694	1 191	-430	1 331	-336	-1 326	-386	23	-2 444
IV			81	-8 779	602	325				-84	-25	-8 313		

LÄNDERTABELLEN

TABLES BY COUNTRY

TABLEAUX PAR PAYS

TITEL (vollständiges Verzeichnis)

01 = BRUTTOINLANDSPRODUKT JEW. KKS JÄHRL - ESGV,	40 = PRODN INDEX - GESAMTE INDUSTRIE OHNE BAUIND.,
02 = BRUTTOINLANDSPRODUKT JEW. PREISE JÄHRL - ESGV,	41 = PRODN INDEX - ROHSTOFF- UND HALBWARENINDUSTRIEN,
03 = ANLAGEINVESTITIONEN JEW. KKS JÄHRL - ESGV,	42 = PRODN INDEX - INVESTITIONSGÜTERINDUSTRIEN - A,
04 = ANLAGEINVESTITIONEN JEW. PREISE JÄHRL - ESGV,	43 = PRODN INDEX - VERBRAUCHSGÜTERINDUSTRIEN - A,
05 = PRIVATVERBRAUCH JEW. PREISE JÄHRL - ESGV,	44 = PRODN INDEX - BERGBAU U. GEW. VON STEINEN U. ERDEN - A,
06 = STAATSVERBRAUCH JEW. PREISE JÄHRL - ESGV,	50 = ELEKTRIZITÄT - GESAMTE NETTOERZEUGUNG,
10 = STAATSHAUSH. / KASSENÜBERSCHUSS / + / BZW.-DEFIZIT / - /,	51 = ELEKTRIZITÄT - NETTOERZEUGUNG AUS WASSERKRAFT,
11 = ÖFFENTL. FINANZEN / STAATSVerschULDUNG / INSGESAMT,	52 = ELEKTRIZITÄT - NETTOERZ. AUS HERK. WÄRMEKRAFT,
12 = ÖFF. FINANZEN / STAATSVersch / INNERE SCHULD / KURZFR.	53 = ELEKTRIZITÄT - NETTOERZ. AUS KERNENERGIE,
13 = ÖFF. FINANZEN / STAATSVersch / ÄUSSERE VerschULDUNG,	60 = EINNAHMEN AUS DEM INTERNATIONALEN REISEVERKEHR,
14 = GELDVOLUMEN M2 - NATIONAL KONZEPT,	61 = AUSGABEN IM INTERNATIONALEN REISEVERKEHR,
20 = LEISTUNGSBILANZ SALDO,	70 = EISENBahn - BEFÖRDERTE TONNEN,
30 = IND. DES GROSSHANDELSPROD. GESAMTINDEX,	71 = EISENBahn - BEFÖRDERTE PERSONEN,
31 = VERBRAUCHERPREISINDEX - GESAMTINDEX,	73 = LUFTVERKEHR - FLUGGÄSTE - INSGESAMT,
32 = ZIVILE ERWERBSTÄTIGE - INSGESAMT - JAHRESMITTEL,	80 = EINFUHR - INSGESAMT,
33 = OFFENE STELLEN,	81 = AUSFUHR - INSGESAMT,
34 = IM LAUFE DES MONATS REG. ARBEITSLOSE - INSGESAMT,	82 = MONAT - HANDELSBILANZ

TITLES (complete list)

01 = GROSS DOMESTIC PROD. AT MARKET CURRENT PRICES - PPS,	40 = PRODUCTION INDICES - TOT. INDUSTRY EXCL. CONSTRUCT.,
02 = GROSS DOM. PROD. AT MARKET CURRENT PRICES - NAT CURR,	41 = PRODUCTION INDICES - INTERMEDIATE PRODUCTS,
03 = GROSS FIXED CAP FORMATION - CURRENT PRICE - MIO PPS,	42 = PRODUCTION INDICES - CAPITAL GOODS,
04 = GROSS FIXED CAP FORMATION - CURRENT PRICE - NAT CURR,	43 = PRODUCTION INDICES - CONSUMER GOODS,
05 = CONSUMPTION BY THE PRIV. SECTOR - CURRENT PRICE - PPS,	44 = PRODUCTION INDICES - MINING AND QUARRYING,
06 = CONSUMPTION BY GENERAL GOVERNMENT - NAT CURRENCY,	50 = ELECTRICAL ENERGY - TOTAL NET PRODUCTION,
10 = PUBLIC FINANCE - CASH SURPLUSES OR DEFICIT,	51 = NET PRODUCTION OF HYDROELECTRIC ENERGY,
11 = CENTRAL GOVERNMENT DEBT - TOTAL,	52 = NET PRODUCTION OF CONVENTIONAL THERMAL ENERGY,
12 = CENTRAL GOVERNMENT DEBT - DOMESTIC DEBT - SHORT TERM,	53 = NET PRODUCTION OF NUCLEAR ENERGY,
13 = CENTRAL GOVERNMENT DEBT - FOREIGN DEBT,	60 = INTERNATIONAL TOURIST RECEIPTS,
14 = MONEY SUPPLY - M2,	61 = INTERNATIONAL TOURIST EXPENDITURE,
20 = BALANCE OF PAYMENT - CURRENT ACCOUNTS - NAT CURR.,	70 = RAILWAY TRAFFIC - TOTAL GOODS TRAFFIC,
30 = WHOLESALE PRICE INDICES - GENERAL INDEX,	71 = RAILWAY TRAFFIC - PASSENGER CARRIED,
31 = CONSUMER PRICE INDICES - GENERAL INDEX,	73 = AIR TRAFFIC - TOTAL PASSENGER TRAFFIC,
32 = EMPLOYMENT - CIVILIAN EMPLOYMENT - TOTAL,	80 = FOREIGN TRADE - WORLD - IMPORT,
33 = UNEMPLOYMENT - VACANCIES - TOTAL,	81 = FOREIGN TRADE - WORLD - EXPORT,
34 = UNEMPLOYED REGISTERED DURING THE MONTH - TOTAL,	82 = FOREIGN TRADE - BALANCE OF TRADE - WORLD

TITRES (liste complète)

01 = PRODUIT INTÉRIEUR BRUT SPA COURT ANNUEL,	40 = INDICE PROD - ENSEMBLE INDUSTRIE SANS BÂTIMENT,
02 = PRODUIT INTÉRIEUR BRUT PRIX COURT ANNUEL,	41 = INDICE PROD - INDUSTR. DES BIENS INTERMÉDIAIRES - A,
03 = FORMAT BRUTE CAPITAL FIX PRIX COURT ANNUEL - SEC,	42 = INDICE PROD - IND. DES BIENS D'INVESTISSEMENTS - A,
04 = FORMAT BRUTE CAPITAL FIX PRIX COURT ANNUEL - SEC,	43 = INDICE PROD - INDICE DES BIENS DE CONSOMMATION - A,
05 = CONSOMMATION FINALE PRIVÉE PRIX COURT ANNUEL - SEC,	44 = INDICE PROD - INDUSTRIES EXTRACTIVES,
06 = CONSOM ADMINIS PUBLIQUES PRIX COURT ANNUEL - SEC,	50 = ÉNERGIE ÉLEC - PRODUCTION TOTALE NETTE,
10 = EXECU LOIS BUDGÉTAIRES / EXCÈDENT / + / OU DÉFICIT / - /,	51 = ÉNERGIE ÉLEC - PRODUCTION HYDRAULIQUE NETTE,
11 = FINANCES PUBLIQUES / DETTE PUBLIQUE / TOTAL,	52 = ÉNERGIE ÉLEC - PRODUCTION THERM. CLASSIQUE NETTE,
12 = FIN. PUBL / DETTE PUBLIQUE INTÉRIEURE / COURT TERME,	53 = ÉNERGIE ÉLEC - PRODUCTION NUCLÉAIRE NETTE,
13 = FIN. PUBL / DETTE PUBLIQUE / EXTÉRIEURE,	60 = RECETTES AU TITRE DU TOURISME INTERNATIONAL,
14 = MASSE MONÉTAIRE M2 - CONCEPT NATIONAL,	61 = DÉPENSES AU TITRE DU TOURISME INTERNATIONAL,
20 = BALANCE COURANTE,	70 = TRAFIC FERROVIAIRE / TONNES TRANSPORTÉES,
30 = IND. DES PRIX DE GROS / INDICE GÉNÉRAL,	71 = TRAFIC FERROVIAIRE / VOYAGEURS TRANSPORTÉS,
31 = INDICE PRIX CONSOMMATION / INDICE GÉNÉRAL,	73 = TRAFIC AÉRIEN - PASSAGERS - TOTAL,
32 = EMPLOI CIVIL / TOTAL - MOYENNE ANNUELLE,	80 = IMPORTS - TOUS PRODUITS - MONDE,
33 = OFFRES D'EMPLOI,	81 = EXPORTS - TOUS PRODUITS - MONDE,
34 = INSCRIPTION AU CHÔMAGE AU COURS DU MOIS - TOTAL,	82 = MENSUEL - BALANCE COMMERCIALE - MONDE

B.R.DEUTSCHLAND

		1985	1986	1987	Feb 87	Mar 87	Apr 87	May 87	Jun 87	Jul 87	Aug 87	Sep 87	Oct 87	Nov 87	Dec 87	Jan 88	Feb 88	Mar 88	Apr 88
01-GDP-MARKET CURRENT PRICES	MIO PPS	884 951	958 886	1010 025															
02-GDP-MARKET CURRENT PRICES	MIO DM	1831 849	1936 949	2009 949		497 600			502 100			508 000			515 500				
03-GFCF-CURRENT PRICES	MIO PPS	174 300	186 510	194 754															
04-GFCF-CURRENT PRICES	MIO DM	360 800	376 750	387 560															
05-PRIVATE CONSUMPTION	MIO PPS	1160 889	1205 879	1259 199		271 700			279 600			282 200			286 100				
06-CONSUMPTION BY GENERAL GOVERNMENT	MIO DM	247 220	257 690	269 370					99 800			100 100			100 100				
10-BUDGET-SURPLUS-DEFICIT	MIO DM	-22 900	-23 500		-2 500	2 110	-820	-6 310											
11-CENTRAL GOVERNMENT DEBT TOTAL	MIO DM	646 454	687 229			697 592													
12-CENTRAL GOVERNMENT DOMESTIC DEBT	MIO DM	10 055	11 175			6 279													
13-CENTRAL GOVERNMENT FOREIGN DEBT	MIO DM	122 300	158 900			173 800			179 200			178 200							
14-MONEY SUPPLY - M2	MIO DM	577 103	610 925	645 646	595 782	584 824	588 734	601 654	603 517	600 915	610 109	602 161	611 003	639 984	645 646	626 146			
20-BALANCE OF PAYMENTS-CURRENT ACNT.	MIO DM	40 744	76 457			20 384			19 173			14 234			25 751				
30-WHOLESALE PRICES INDICES	1970=100	199, 2	185, 3																
31-CONSUMER PRICES	1980=100	121, 0	120, 7	121, 0	120, 7	120, 7	121, 0	121, 1	121, 3	121, 3	121, 2	120, 9	121, 1	121, 1	121, 3	121, 5	121, 8	121, 9	122, 2
32-CIVILIAN EMPLOYMENT - TOTAL	1000	25 010	25 267																
33-VACANCIES - TOTAL	1000	111, 3	155, 2		164, 8	180, 0	179, 2	181, 0	182, 2	180, 3	177, 4	180, 1	171, 1	157, 1	148, 3	161, 3	174, 0	189, 6	
34-UNEMPLOYED REGISTERED IN MONTH	1000	312, 5	303, 1	302, 2	296, 2	256, 2	263, 7	205, 2	260, 7	355, 5	285, 1	276, 2	207, 2	300, 8	379, 0	476, 6	280, 7		
40-IND.PROD.INDUSTRY EXCL.CONSTRUCT.	1980=100	104, 4	106, 4	106, 6	103, 3	112, 7	107, 8	105, 6	105, 4	100, 2	94, 8	111, 2	118, 3	114, 4	106, 9	101, 9	106, 3		
41-IND.PROD.INTERMEDIATE GOODS	1980=100	101, 7	102, 2	102, 8	99, 1	101, 7	100, 7	102, 8	101, 5	102, 6	104, 3	102, 7	104, 7	104, 2	104, 2	104, 8	105, 5		
42-IND.PROD.INVESTMENT GOODS	1980=100	105, 9	109, 3	108, 3	105, 4	109, 0	107, 5	107, 4	109, 4	106, 0	108, 9	107, 9	109, 6	109, 0	109, 0	109, 5	110, 1		
43-IND PROD CONSUMER GOODS	1980=100	105, 6	109, 4	110, 4	107, 7	113, 3	110, 3	110, 7	110, 0	109, 0	110, 6	112, 2	113, 1	108, 6	108, 8	107, 8	108, 7		
44-IND PROD MINING + QUARRYING	1980=100	90, 2	88, 9	83, 6	86, 4	82, 1	85, 8	84, 7	83, 8	82, 0	82, 9	81, 3	80, 9	83, 6	82, 9				
50-NET PROD. ELECTRICAL ENERGY TOTAL	GIGAWATT	384 187	381 607	394 059	34 730	36 935	30 765	30 250	28 569	29 931	27 688	29 999	33 686	35 372	36 629				
51-NET PROD. HYDROELECTRIC ENERGY	GIGAWATT	17 359	18 167	19 993	1 173	1 565	1 858	2 019	2 048	2 051	1 926	1 665	1 412	1 338	1 584				
52-NET PROD. THERMAL ENERGY	GIGAWATT	247 372	251 378	250 338	22 386	23 641	18 854	20 046	18 484	19 786	16 863	17 914	20 690	22 167	22 811				
53-NET PROD. NUCLEAR ENERGY	GIGAWATT	119 456	112 062	123 728	11 171	11 729	10 053	8 185	8 037	8 094	8 899	10 420	11 584	11 867	12 234				
60-INTERNATIONAL TOURIST RECEIPTS	MIO DM	17 336	16 997		1 021	1 225	1 429	1 309	1 703	2 280									
61-INTERNAT. TOURIST EXPENDITURE	MIO DM	43 077	44 879		2 634	3 158	3 726	3 462	4 861	6 400									
70-RAILWAY TRAFIC - TOTAL GOODS	1000T	313 281	294 404		23 421	24 644	23 774	23 382	23 312	24 321									
71-RAILWAY TRAFIC-PASSENGERS CARRIED	1000	1104 499	1124 799		91 300	93 300	87 700												
73-AIR TRAFIC - TOTAL PASSENGER	1000	20 221	20 422		1 413	1 740	1 879												
80-FOREIGN TRADE - WORLD IMPORT	MIO DM	463 798	413 989	409 465	32 113	36 926	35 030	32 762	33 784	35 645	29 611	34 287	38 674	34 710	35 489	27 821			
81-FOREIGN TRADE - WORLD EXPORT	MIO DM	537 235	526 877	527 464	42 591	47 100	43 967	43 334	42 137	45 600	36 152	45 823	48 816	45 737	48 527	36 281			
82-FOREIGN TRADE - WORLD BALANCE	MIO DM	73 437	112 888	117 999	10 478	10 174	8 938	10 572	8 353	9 955	6 541	11 536	10 142	11 027	13 038	8 460			

FRANCE

		1985	1986	1987	Jan 87	Feb 87	Mar 87	Apr 87	May 87	Jun 87	Jul 87	Aug 87	Sep 87	Oct 87	Nov 87	Dec 87	Jan 88	Feb 88	Mar 88
01-GDP-MARKET CURRENT PRICES	MIO PPS	773 060	833 201	882 187															
02-GDP-MARKET CURRENT PRICES	MIO FF	4692 476	5015 867	5266 656															
03-3FCF-CURRENT PRICES	MIO PPS	147 099	156 819	166 477															
04-3FCF-CURRENT PRICES	MIO FF	892 890	944 050	993 870															
05-PRIVATE CONSUMPTION	MIO PPS	2863 809	3033 289	3176 519															
06-CONSUMPTION BY GENERAL GOVERNMENT	MIO FF	918 640	974 390	1020 150															
10-BUDGET-SURPLUS-DEFICIT	MIO FF	-160	-130		-20	-23	-35	-6	1	6									
11-CENTRAL GOVERNMENT DEBT TOTAL	MIO FF	1067 679	1194 586		0	1249 823	1267 283	1279 163	1285 632	1265 506									
12-CENTRAL GOVERNMENT DOMESTIC DEBT	MIO FF																		
13-CENTRAL GOVERNMENT FOREIGN DEBT	MIO FF	37 033	31 882		0	31 888	32 048	33 663	32 071	32 644									
14-MONEY SUPPLY - M2	MIO FF	2 504	2 606	2 714	2 597	2 542	2 549	2 572	2 544	2 581	2 586	2 547	2 573	2 596	2 562	2 714			
20-BALANCE OF PAYMENTS-CURRENT ACNT.	MIO FF	-1 485	22 274				-12 130			-3 629			-5 662						
30-WHOLESALE PRICES INDICES	1970=100																		
31-CONSUMER PRICES	1980=100	158,0	162,2	167,3	165,2	165,5	165,7	166,6	166,9	167,2	167,6	168,0	168,1	168,5	168,7	168,8	169,1	169,4	169,9
32-CIVILIAN EMPLOYMENT - TOTAL	1000	20 900	20 965																
33-VACANCIES - TOTAL	1000	46,0	49,4		48,7	49,0	50,4	54,2	57,0	57,3	53,4	55,2	60,6	56,8	55,4	54,0	56,3	58,9	60,6
34-UNEMPLOYED REGISTERED IN MONTH	1000	316,4	337,0	342,9	350,9	276,5	298,8	267,2	255,3	316,5	365,5	340,6	508,7	441,1	350,0	344,4	366,1	296,7	301,9
40-IND.PROD.INDUSTRY EXCL.CONSTRUCT.	1980=100	101,0	101,6	103,9	105,1	109,4	110,6	107,5	106,0	107,9	99,3	69,9	104,7	109,0	111,8	106,1	110,0	111,7	
41-IND.PROD.INTERMEDIATE GOODS	1980=100	98,6	99,3	99,4	96,3	97,4	99,3	96,4	98,7	100,5	100,6	98,9	99,6	99,8	100,7	101,4	99,8	99,1	
42-IND.PROD.INVESTMENT GOODS	1980=100	95,6	95,3	106,6	102,7	104,4	104,6	106,0	105,3	105,7	107,4	105,8	109,3	108,0	109,1	108,0	108,6	109,4	
43-IND.PROD.CONSUMER GOODS	1980=100	104,5	105,5	111,1	108,0	110,9	110,3	111,0	111,1	112,6	111,2	109,3	111,8	111,3	111,3	113,5	116,0	114,2	
44-IND.PROD. MINING + QUARRYING	1980=100	88,4	84,8	84,0	73,7	83,1	85,6	83,5	84,3	86,0	84,8	87,5	82,2	86,1	82,7	82,7	88,8	81,6	
50-NET PROD. ELECTRICAL ENERGY TOTAL	GIGAWATT	328 700	345 482		39 301	33 037	34 447	28 522	27 434	27 456	25 768	22 395	25 822	29 219	32 310				
51-NET PROD. HYDROELECTRIC ENERGY	GIGAWATT	63 700	64 050		6 240	5 020	6 230	6 700	6 510	6 430	6 880	5 200	4 600	6 310	5 680				
52-NET PROD. THERMAL ENERGY	GIGAWATT	51 936	40 136		7 080	4 020	3 660	2 350	1 850	1 400	1 650	2 060	2 240	3 410	3 410				
53-NET PROD. NUCLEAR ENERGY	GIGAWATT	213 064	241 296	250 929	25 981	23 997	24 557	19 472	19 074	19 626	17 238	15 135	18 982	19 499	23 220	24 148			
60-INTERNATIONAL TOURIST RECEIPTS	MIO FF	214 068	202 050																
61-INTERNAT. TOURIST EXPENDITURE	MIO FF	40 942	45 107																
70-RAILWAY TRAFIC - TOTAL GOODS	1000T	161 660	137 167		8 790	11 370	12 195	11 757	10 544	11 781	10 892	8 598	11 334						
71-RAILWAY TRAFIC-PASSENGERS CARRIED	1000	776 400	778 900		55 500	66 400	72 600	66 700	67 500	69 900	53 500	42 400	67 700						
73-AIR TRAFIC - TOTAL PASSENGER	1000	32 878	33 477		2 471	2 413	2 818	3 157	3 120	3 280	3 585	3 572	3 605	3 384					
80-FOREIGN TRADE - WORLD IMPORT	MIO FF	962 953	892 441	944 769	70 348	76 851	84 267	80 376	74 111	82 551	80 140	57 609	81 340	85 932	84 042	87 441	74 059	86 030	
81-FOREIGN TRADE - WORLD EXPORT	MIO FF	871 708	826 491	858 350	60 089	69 536	74 712	73 257	65 459	74 165	75 339	56 199	70 911	78 225	78 660	82 088	69 449	76 690	
82-FOREIGN TRADE - WORLD BALANCE	MIO FF	-91 245	-65 949	-86 419	-10 259	-7 315	-9 556	-7 119	-8 652	-8 386	-4 801	-1 409	-10 429	-7 707	-5 382	-5 353	-4 610	-9 340	

ITALIA

		1985	1986	1987	Feb 87	Mar 87	Apr 87	May 87	Jun 87	Jul 87	Aug 87	Sep 87	Oct 87	Nov 87	Dec 87	Jan 88	Feb 88	Mar 88	Apr 88
01-GDP-MARKET CURRENT PRICES	MIO PPS	741 264	803 560	858 683															
02-GDP-MARKET CURRENT PRICES	MRD LIT	805 754	894 362	968 594															
03-GFCF-CURRENT PRICES	MIO PPS	156 788	161 639	170 660															
04-GFCF-CURRENT PRICES	MRD LIT	170 429	179 904	192 504															
05-PRIVATE CONSUMPTION	MIO PPS	495 407	545 962	596 600															
06-CONSUMPTION BY GENERAL GOVERNMENT	MRD LIT	131 791	144 403	159 088															
10-BUDGET-SURPLUS-DEFICIT	MRD LIT	-114 098	-117 159		-6 835	-19 621	-11 089	-13 310	-15 033	-17 237	-8 789	-6 858							
11-CENTRAL GOVERNMENT DEBT TOTAL	MRD LIT	604 244			701 664	723 603	733 796	751 372	746 312	761 567									
12-CENTRAL GOVERNMENT DOMESTIC DEBT	MRD LIT	261 548	275 092		270 772	277 505	280 348	284 707	283 119	294 005									
13-CENTRAL GOVERNMENT FOREIGN DEBT	MRD LIT	18 254																	
14-MONEY SUPPLY - M2	MRD LIT	562 528	615 537		599 381	601 497	607 991	608 255	614 498	614 479	611 243	616 739	621 526	622 447					
20-BALANCE OF PAYMENTS-CURRENT AC CNT.	MRD LIT	-8 032				-3 622			-1 175			3 706							
30-WHOLESALE PRICES INDICES	1970=100	725, 1	718, 5																
31-CONSUMER PRICES	1980=100	190, 3	201, 4	211, 0	207, 4	208, 0	208, 8	209, 7	210, 5	210, 9	211, 6	212, 9	214, 7	215, 4	215, 8	216, 9	217, 9	218, 8	219, 5
32-CIVILIAN EMPLOYMENT - TOTAL	1000	20 508	20 614																
33-VACANCIES - TOTAL	1000																		
34-UNEMPLOYED REGISTERED IN MONTH	1000	254, 0	399, 5		392, 7	379, 4	362, 0	331, 5											
40-IND.PROD.INDUSTRY EXCL.CONSTRUCT.	1980=100	96, 9	100, 0	102, 7	108, 1	110, 8	109, 3	112, 4	109, 7	104, 1	46, 5	111, 4	113, 1	112, 7	96, 7	109, 6	112, 5		
41-IND.PROD.INTERMEDIATE GOODS	1980=100	95, 3	97, 2	100, 8	97, 5	98, 3	100, 1	102, 8	100, 3	101, 0	96, 9	100, 4	102, 8	101, 6	100, 6	106, 8	102, 8		
42-IND.PROD.INVESTMENT GOODS	1980=100	99, 7	104, 1	104, 7	101, 2	101, 9	102, 6	110, 3	105, 2	100, 1	98, 0	103, 8	107, 0	107, 1	106, 1	116, 7	111, 1		
43-IND.PROD.CONSUMER GOODS	1980=100	97, 9	102, 0	104, 4	103, 1	104, 3	105, 2	104, 8	101, 3	103, 7	101, 3	101, 9	107, 5	104, 5	102, 1	109, 8	104, 7		
44-IND.PROD. MINING + QUARRYING	1980=100	100, 0	101, 1	108, 0	99, 6	96, 9	101, 5	111, 6	108, 5	110, 4	104, 8	110, 1	109, 8	118, 2	112, 7	119, 3	124, 0		
50-NET PROD. ELECTRICAL ENERGY TOTAL	GIGAWATT	176 768	182 590	191 950	15 955	17 310	14 954	15 124	15 107	15 859	13 041	16 123	17 498	16 730	16 749				
51-NET PROD. HYDROELECTRIC ENERGY	GIGAWATT	44 008	44 001	41 935	2 589	2 620	3 435	4 043	4 338	4 676	3 471	3 629	3 968	3 282	3 333				
52-NET PROD. THERMAL ENERGY	GIGAWATT	123 487	127 562	147 018	13 101	14 428	11 291	10 854	10 551	10 944	9 313	12 244	13 277	13 201	13 156				
53-NET PROD. NUCLEAR ENERGY	GIGAWATT	6 718	8 394	161	58	40	0	0	0	0	0	0	0	0	0				
60-INTERNATIONAL TOURIST RECEIPTS	MRD LIT	16 722	14 691		589	869	1 304	1 268	2 004										
61-INTERNAT. TOURIST EXPENDITURE	MRD LIT	4 360	4 112		329	298	418	326	461										
70-RAILWAY TRAFIC - TOTAL GOODS	1000T	48 132	45 750		4 000	4 732	4 234	4 315	4 264										
71-RAILWAY TRAFIC-PASSENGERS CARRIED	1000	380 200																	
73-AIR TRAFIC - TOTAL PASSENGER	1000	13 376	12 833																
80-FOREIGN TRADE - WORLD IMPORT	MRD LIT	172 965	148 957	161 562	12 501	14 216	13 347	13 122	14 132	14 554	8 536	14 885	14 936	14 331	15 417				
81-FOREIGN TRADE - WORLD EXPORT	MRD LIT	149 609	145 362	150 460	10 549	13 772	11 955	11 690	11 839	15 390	9 731	13 351	14 244	13 491	14 495				
82-FOREIGN TRADE - WORLD BALANCE	MRD LIT	-23 356	-3 595	-11 102	-1 952	-444	-1 392	-1 431	-2 292	836	1 195	-1 534	-692	-840	-922				

NEDERLAND

		1985	1986	1987	Jan 87	Feb 87	Mar 87	Apr 87	May 87	Jun 87	Jul 87	Aug 87	Sep 87	Oct 87	Nov 87	Dec 87	Jan 88	Feb 88	Mar 88
01-GDP-MARKET CURRENT PRICES	MIO PPS	196 505	211 611	223 958															
02-GDP-MARKET CURRENT PRICES	MIO FL	416 590	429 570	429 999			103 000			108 100			108 500						
03-GFCF-CURRENT PRICES	MIO PPS	37 241	41 463	45 766															
04-GFCF-CURRENT PRICES	MIO FL	78 950	84 170	87 870			20 400			22 200			22 000						
05-PRIVATE CONSUMPTION	MIO PPS	247 230	255 210	260 310			63 600			65 600			66 300						
06-CONSUMPTION BY GENERAL GOVERNMENT	MIO FL	67 550	68 240	68 630			16 900			17 200			17 300						
10-BUDGET-SURPLUS-DEFICIT	MIO FL	-23 071	-7 400		-2 483	85	-2 256	-2 166	-411	-2 960	138								
11-CENTRAL GOVERNMENT DEBT TOTAL	MIO FL	228 283	239 435		242 858	245 022	245 139	245 011	248 749	248 469	249 795								
12-CENTRAL GOVERNMENT DOMESTIC DEBT	MIO FL	19 799	19 969		19 317	19 524	19 714	20 702	21 393	21 331	20 729								
13-CENTRAL GOVERNMENT FOREIGN DEBT	MIO FL	0	700		525	525													
14-MONEY SUPPLY - M2	MIO FL	159 760	167 934		166 417	168 166	170 737	173 733	177 946	177 694	176 468	172 816	174 369						
20-BALANCE OF PAYMENTS-CURRENT ACNT.	MIO FL	17 345	12 305				1 214			3 565			97			1 549			
30-WHOLESALE PRICES INDICES	1970=100																		
31-CONSUMER PRICES	1980=100	122, 3	122, 7	122, 5	121, 3	121, 6	121, 9	122, 3	122, 4	122, 2	122, 1	122, 4	123, 0	123, 6	123, 5	123, 2	122, 1	122, 3	122, 8
32-CIVILIAN EMPLOYMENT - TOTAL	1000	5 076	5 135																
33-VACANCIES - TOTAL	1000	24, 5	27, 1		22, 6	24, 4	26, 3	27, 0	28, 1	29, 3	27, 6	29, 3	29, 4	27, 5	25, 0	21, 5	22, 3	25, 7	27, 3
34-UNEMPLOYED REGISTERED IN MONTH	1000	53, 5	57, 5	62, 2	77, 2	51, 3	44, 1	52, 3	43, 3	59, 6	93, 4	49, 9	66, 2	77, 6	56, 3	75, 1	62, 4	55, 1	60, 9
40-IND.PROD.INDUSTRY EXCL.CONSTRUCT.	1980=100	105, 5	105, 8	106, 8	118, 0	118, 0	118, 0	108, 0	103, 0	102, 0	87, 0	87, 0	98, 0	109, 0	118, 0	115, 0	110, 0	114, 0	
41-IND.PROD.INTERMEDIATE GOODS	1980=100	104, 1	102, 8	105, 0	109, 2	102, 1	111, 2	98, 4	105, 4	103, 2	106, 0	102, 4	100, 1	106, 3	107, 3	106, 4	93, 4	95, 6	
42-IND.PROD.INVESTMENT GOODS	1980=100	109, 8	110, 9	109, 2	109, 7	110, 4	107, 9	110, 3	106, 3	108, 4	109, 8	108, 1	108, 9	107, 7	110, 9	107, 6	109, 8	109, 4	
43-IND.PROD.CONSUMER GOODS	1980=100	104, 0	106, 7	108, 3	105, 3	108, 3	105, 8	110, 1	109, 4	108, 1	109, 6	106, 5	107, 6	109, 1	109, 1	109, 4	111, 0	108, 5	
44-IND.PROD. MINING + QUARRYING	1980=100	94, 0	88, 3	89, 0	98, 7	81, 8	101, 7	74, 0	85, 6	82, 3	86, 3	85, 8	76, 5	88, 4	90, 7	87, 0	63, 0	67, 3	
50-NET PROD. ELECTRICAL ENERGY TOTAL	GIGAWATT	60 541	64 571		6 338	5 644	6 004	5 209	5 164	5 058	5 018	4 878	5 229	5 606	5 847				
52-NET PROD. THERMAL ENERGY	GIGAWATT	56 866	60 608		6 164	5 636	5 927	4 852	4 798	4 699	4 651	4 512	4 872	5 391	5 498				
53-NET PROD. NUCLEAR ENERGY	GIGAWATT	3 675	3 963	3 361	174	8	77	357	366	359	367	366	357	215	349	366			
60-INTERNATIONAL TOURIST RECEIPTS	MIO FL	4 976																	
61-INTERNAT. TOURIST EXPENDITURE	MIO FL	10 354																	
70-RAILWAY TRAFIC - TOTAL GOODS	1000T	19 556																	
71-RAILWAY TRAFIC-PASSENGERS CARRIED	1000	208 200																	
73-AIR TRAFIC - TOTAL PASSENGER	1000	11 819	12 109																
80-FOREIGN TRADE - WORLD IMPORT	MIO FL	226 432	194 929	193 702	14 832	16 078	17 130	15 645	15 257	15 669	15 912	14 610	16 934	17 329	17 062	17 227			
81-FOREIGN TRADE - WORLD EXPORT	MIO FL	236 159	204 919	196 242	14 767	15 799	17 431	15 969	15 776	16 565	15 418	13 995	17 261	18 063	17 755	17 428			
82-FOREIGN TRADE - WORLD BALANCE	MIO FL	9 727	9 990	2 540	-66	-279	301	324	519	896	-494	-615	326	734	693	201			

BELGIE/BELGIQUE

		1985	1986	1987	Feb 87	Mar 87	Apr 87	May 87	Jun 87	Jul 87	Aug 87	Sep 87	Oct 87	Nov 87	Dec 87	Jan 88	Feb 88	Mar 88	Apr 88
01-GDP-MARKET CURRENT PRICES	MIO PPS	127 038	136 917	144 611															
02-GDP-MARKET CURRENT PRICES	MIO FB	4725 828	5011 148	5191 546		1309 237			1340 676										
03-GFCF-CURRENT PRICES	MIO PPS	19 985	22 018	23 860															
04-GFCF-CURRENT PRICES	MIO FB	743 450	805 870	856 590		212 089			210 451										
05-PRIVATE CONSUMPTION	MIO PPS	3084 359	3187 329	3293 899		830 610			833 867										
06-CONSUMPTION BY GENERAL GOVERNMENT	MIO FB	812 250	838 130	841 650															
10-BUDGET-SURPLUS-DEFICIT	MRD FB																		
11-CENTRAL GOVERNMENT DEBT TOTAL	MRD FB	4 915	5 418		5 591	5 681	5 719	5 773	5 840	5 820	5 835	5 886							
12-CENTRAL GOVERNMENT DOMESTIC DEBT	MRD FB	1 235	1 524		1 542	1 693	1 594	1 677	1 617	1 604	1 594	1 631							
13-CENTRAL GOVERNMENT FOREIGN DEBT	MRD FB	990	1 020		1 041	995	996	992	991	991	1 017	1 028	1 016	1 035					
14-MONEY SUPPLY - M2	MRD FB						3 955		4 089										
30-WHOLESALE PRICES INDICES	1970=100	218, 7	204, 7																
31-CONSUMER PRICES	1980=100	140, 5	142, 3	144, 5	143, 6	143, 7	144, 4	144, 4	144, 6	145, 1	145, 6	145, 3	145, 1	144, 7	144, 7	144, 6	145, 0	145, 1	145, 7
32-CIVILIAN EMPLOYMENT - TOTAL	1000	3 573	3 608																
33-VACANCIES - TOTAL	1000	18, 4	17, 7		12, 8	13, 2	14, 0	14, 0	14, 6	15, 7	16, 6	17, 3	16, 3	15, 2	15, 2	17, 6	18, 6	19, 5	
34-UNEMPLOYED REGISTERED IN MONTH	1000	49, 7	50, 4	48, 2	40, 6	24, 9	39, 8	37, 6	48, 4	79, 2	48, 7	65, 8	62, 0	44, 7	46, 9	48, 0	43, 7	45, 1	
40-IND.PROD.INDUSTRY EXCL.CONSTRUCT.	1980=100	104, 1	104, 9	105, 6	110, 2	106, 9	110, 8	112, 3	111, 4	81, 7	96, 4	111, 1	114, 2	112, 9	96, 9				
41-IND.PROD.INTERMEDIATE GOODS	1980=100	101, 4	101, 4	102, 3	101, 7	98, 8	102, 7	103, 6	102, 3	103, 3	102, 0	101, 7	104, 9	103, 1	99, 7				
42-IND.PROD.INVESTMENT GOODS	1980=100	106, 7	106, 8	104, 4	106, 9	102, 1	104, 7	110, 4	106, 5	107, 1	94, 8	103, 4	110, 2	99, 7	101, 4				
43-IND.PROD.CONSUMER GOODS	1980=100	106, 9	109, 4	111, 1	112, 0	107, 8	112, 6	112, 8	111, 4	112, 6	110, 4	111, 1	113, 8	109, 9	108, 4				
44-IND.PROD. MINING + QUARRYING	1980=100	90, 3	79, 5	70, 1	79, 4	49, 5	73, 0	71, 7	77, 7	76, 6	71, 6	69, 3	65, 7	68, 0	58, 4				
50-NET PROD. ELECTRICAL ENERGY TOTAL	GIGAWATT	54 185	55 507		4 948	5 388	4 721	4 708	4 383	4 224	4 548	4 867	5 319	5 501					
51-NET PROD. HYDROELECTRIC ENERGY	GIGAWATT	1 333	1 387		103	106	124	102	114	137	151	135	123	114					
52-NET PROD. THERMAL ENERGY	GIGAWATT	20 159	16 817		1 394	2 048	1 524	1 895	2 135	1 059	992	1 303	1 751	1 547					
53-NET PROD. NUCLEAR ENERGY	GIGAWATT	32 693	37 303		3 451	3 234	3 073	2 711	2 134	3 028	3 405	3 429	3 445	3 840					
60-INTERNATIONAL TOURIST RECEIPTS	MIO FB	98 700																	
61-INTERNAT. TOURIST EXPENDITURE	MIO FB	121 700																	
70-RAILWAY TRAFIC - TOTAL GOODS	1000T	66 801	58 379		4 699	5 188	4 484	5 393	5 427	4 270	4 439								
71-RAILWAY TRAFIC-PASSENGERS CARRIED	1000	150 200	137 600		12 400	12 800	12 300	12 300											
73-AIR TRAFIC - TOTAL PASSENGER	1000	5 773	5 927		376	435	524	566											
80-FOREIGN TRADE - WORLD IMPORT	MIO FB	3339 178	3083 426	3124 844	268 643	277 597	262 253	246 508	262 526	228 795	225 948	270 193	292 584	271 780	278 534				
81-FOREIGN TRADE - WORLD EXPORT	MIO FB	3173 099	3073 221	3096 772	247 663	277 364	267 475	253 116	273 833	254 962	187 142	265 885	294 943	267 344	281 415				
82-FOREIGN TRADE - WORLD BALANCE	MIO FB	-157 831	6 412	-24 976	-20 980	-233	5 221	6 608	11 307	26 167	-38 807	-4 308	2 359	-4 436	2 881				

LUXEMBOURG

		1985	1986	1987	Jan 87	Feb 87	Mar 87	Apr 87	May 87	Jun 87	Jul 87	Aug 87	Sep 87	Oct 87	Nov 87	Dec 87	Jan 88	Feb 88	Mar 88
01-GDP-MARKET CURRENT PRICES	MIO PPS	5 859	6 358	6 722															
02-GDP-MARKET CURRENT PRICES	MIO FLX	210 910	222 547	228 556															
03-GFCF-CURRENT PRICES	MIO PPS	1 059	1 314	1 417															
04-GFCF-CURRENT PRICES	MIO FLX	38 108	45 997	48 174															
06-PRIVATE CONSUMPTION	MIO PPS	120 523	125 286	130 945															
06-CONSUMPTION BY GENERAL GOVERNMENT	MIO FLX	32 053	35 451	37 690															
10-BUDGET-SURPLUS-DEFICIT	MIO FLX																		
11-CENTRAL GOVERNMENT DEBT TOTAL	MIO FLX	18 846	20 517	18 106	20 347	20 339	20 274	19 915	19 909	19 094	18 693	18 744	18 185	17 532	18 336	18 106			
12-CENTRAL GOVERNMENT DOMESTIC DEBT	MIO FLX																		
13-CENTRAL GOVERNMENT FOREIGN DEBT	MIO FLX	4 386	8 077	6 192	8 063	8 066	8 054	8 010	8 010	7 420	7 123	7 174	6 674	6 328	6 328	6 192			
14-MONEY SUPPLY - M2	MIO FLX																		
31-CONSUMER PRICES	1980=100	142,3	142,7	142,7	142,6	142,8	142,8	142,4	142,3	142,1	142,1	142,6	142,7	142,8	143,1	143,3	143,5	143,6	143,9
32-CIVILIAN EMPLOYMENT - TOTAL	1000	160	164																
33-VACANCIES - TOTAL	1000	0,2	0,2		0,3	0,3	0,3	0,3	0,3	0,3	0,3	0,2	0,2	0,2	0,2	0,2	0,2	0,2	0,3
34-UNEMPLOYED REGISTERED IN MONTH	1000	1,5	1,6	1,9	1,7	1,8	1,7	1,9	1,9	2,0	2,0	1,8	2,1	2,2	1,7	1,5	1,5	1,5	1,9
40-IND PROD.INDUSTRY EXCL.CONSTRUCT.	1980=100	121,4	124,7	125,8	120,3	125,2	121,7	128,7	136,7	135,1	124,2	88,8	126,4	140,0	131,5	130,6			
41-IND PROD.INTERMEDIATE GOODS	1980=100	121,8	125,5	126,3	125,2	122,2	119,8	123,5	129,3	129,5	124,0	118,2	123,0	132,5	125,6	133,5			
42-IND PROD.INVESTMENT GOODS	1980=100	105,0	101,3	110,5	95,3	93,6	90,7	89,7	114,8	110,8	112,8	116,8	116,4	123,1	102,2	132,8			
43-IND PROD.CONSUMER GOODS	1980=100	132,6	137,7	134,7	140,1	135,9	129,0	130,9	132,9	127,4	139,0	137,8	134,5	137,2	132,7	136,3			
44-IND.PROD. MINING + QUARRYING	1980=100	29,4	27,6	30,6	23,0	30,6	24,5	32,2	33,2	33,3	34,4	32,9	31,4	30,2	31,2	30,2			
50-NET PROD. ELECTRICAL ENERGY TOTAL	GIGAWATT	910	975	991	73	64	76	78	74	81	92	83	94	93	82	101			
51-NET PROD. HYDROELECTRIC ENERGY	GIGAWATT	487	515	537	28	22	30	41	37	44	57	54	59	55	50	60			
52-NET PROD. THERMAL ENERGY	GIGAWATT	423	460	454	45	42	46	37	37	37	35	29	35	38	32	41			
70-RAILWAY TRAFIC - TOTAL GOODS	1000T	12 720	12 216		745	870	1 061	1 057	990	1 067	1 015	662	1 038	1 048					
71-RAILWAY TRAFIC-PASSENGERS CARRIED	1000	10 600	10 700		700	800	1 100	700	700	900	700								
73-AIR TRAFIC - TOTAL PASSENGER	1000	824	878		57	51	65	85	95	98	98								
80-FOREIGN TRADE - WORLD IMPORT	MIO FLX	3339 178	3083 426	3124 844	231 054	268 643	277 597	262 253	246 508	262 526	228 795	225 948	270 193	292 584	271 780	278 534			
81-FOREIGN TRADE - WORLD EXPORT	MIO FLX	3173 099	3073 221	3096 772	220 481	247 663	277 364	267 475	253 116	273 833	254 962	187 142	265 885	294 943	267 344	281 415			
82-FOREIGN TRADE - WORLD BALANCE	MIO FLX	-157 831	6 412	-24 976	-10 574	-20 980	-233	5 221	6 608	11 307	26 167	-38 807	-4 308	2 359	-4 436	2 881			

UNITED KINGDOM

		1985	1986	1987	Jan 87	Feb 87	Mar 87	Apr 87	May 87	Jun 87	Jul 87	Aug 87	Sep 87	Oct 87	Nov 87	Dec 87	Jan 88	Feb 88	Mar 88
01-GDP-MARKET CURRENT PRICES	MIO PPS	739 899	803 669	865 298															
02-GDP-MARKET CURRENT PRICES	MIO P.ST	350 712	373 706	403 229			98 814			100 065			103 671			106 002			
03-GFCF-CURRENT PRICES	MIO PPS	127 589	138 123	150 824															
04-GFCF-CURRENT PRICES	MIO P.ST	60 477	64 227	70 284			16 386			16 876			17 498			18 317			
05-PRIVATE CONSUMPTION	MIO PPS	212 209	232 569	249 273			61 926			63 006			65 269			66 909			
06-CONSUMPTION BY GENERAL GOVERNMENT	MIO P.ST	74 070	79 455	84 151			20 476			21 032			21 387			22 040			
10-BUDGET-SURPLUS-DEFICIT	MIO P.ST	-6 194	-2 438		4 660	366	-4 173	-2 574	-484										
11-CENTRAL GOVERNMENT DEBT TOTAL	MIO P.ST	158 127	171 456	185 751															
12-CENTRAL GOVERNMENT DOMESTIC DEBT	MIO P.ST	8 761	9 319	12 416															
13-CENTRAL GOVERNMENT FOREIGN DEBT	MIO P.ST	6 100	7 381	9 487															
14-MONEY SUPPLY - M2	MIO P.ST																		
20-BALANCE OF PAYMENTS-CURRENT ACNT.	MIO P.ST	2 946	-1 100				461			-672			-1 017			-451			
30-WHOLESALE PRICES INDICES	1970=100	542, 0	566, 5																
31-CCNSUMER PRICES	1980=100	141, 5	146, 3	152, 4	149, 6	150, 2	150, 5	152, 3	152, 4	152, 4	152, 3	152, 7	153, 2	153, 9	154, 7	154, 5	154, 5	155, 1	155, 7
32-CIVILIAN EMPLOYMENT - TOTAL	1000	24 139	24 239																
33-VACANCIES - TOTAL	1000	162, 1	188, 3		188, 1	188, 1	200, 7	215, 5	239, 5	247, 9	243, 6	239, 6	263, 3	312, 2	272, 0	239, 7	224, 8	224, 2	232, 0
34-UNEMPLOYED REGISTERED IN MONTH	1000	398, 6	406, 8	374, 4	340, 3	460, 2	315, 8	329, 6	370, 2	291, 3	396, 1	443, 5	421, 4	387, 9	433, 0	303, 3	397, 3	318, 6	288, 9
40-IND.PROD.INDUSTRY EXCL.CONSTRUCT.	1980=100	108, 1	109, 7	113, 1	108, 0	119, 5	122, 4	109, 3	108, 7	109, 8	104, 9	102, 0	115, 8	119, 3	123, 9	113, 9	112, 2	119, 0	
41-IND.PROD.INTERMEDIATE GOODS	1980=100	112, 6	116, 0	118, 3	116, 6	118, 4	118, 7	117, 3	118, 3	118, 4	118, 6	119, 4	117, 8	119, 1	119, 0	118, 4	119, 6	116, 1	
42-IND.PROD.INVESTMENT GOODS	1980=100	103, 1	99, 8	103, 8	98, 7	101, 1	102, 2	101, 1	101, 7	102, 4	102, 5	107, 0	105, 9	106, 2	107, 7	110, 1	105, 3	103, 1	
43-IND.PROD.CONSUMER GOODS	1980=100	103, 6	106, 0	111, 1	106, 9	108, 5	107, 8	110, 1	110, 8	110, 4	112, 5	113, 6	112, 6	113, 6	113, 7	114, 4	114, 8	112, 3	
44-IND.PROD. MINING + QUARRYING	1980=100	128, 5	133, 5	130, 1	132, 3	132, 5	133, 2	131, 5	132, 7	129, 2	129, 5	129, 6	127, 7	127, 5	127, 7	127, 7	126, 1	123, 3	
50-NET PROD. ELECTRICAL ENERGY TOTAL	GIGAWATT	277 580	281 540		26 146	25 707	31 354	20 961	19 427	22 969	17 958	17 671	23 768	21 539					
51-NET PROD. HYDROELECTRIC ENERGY	GIGAWATT	6 846	6 959		751	577	611	498	401	432	270	301	518	491					
52-NET PROD. THERMAL ENERGY	GIGAWATT	216 968	222 809		20 972	20 601	24 881	16 431	15 137	18 913	14 742	13 911	18 804	17 660					
53-NET PROD. NUCLEAR ENERGY	GIGAWATT	53 766	51 772		4 423	4 529	5 862	4 032	3 889	3 624	2 946	3 459	4 446	3 388	3 224				
60-INTERNATIONAL TOURIST RECEIPTS	MIO P.ST	5 265	5 007		412	265	337	415	475	610									
61-INTERNAT. TOURIST EXPENDITURE	MIO P.ST	4 876	5 472		357	317	409	430	540	635									
70-RAILWAY TRAFIC - TOTAL GOODS	1000T	122 019	139 632		10 331	11 841	12 360	10 856	11 599	10 266									
71-RAILWAY TRAFIC-PASSENGERS CARRIED	1000	793 800	748 700		60 600	57 100	69 500	60 800	63 800	62 200									
73-AIR TRAFIC - TOTAL PASSENGER	1000	46 680	48 151		3 324	3 068	3 849	4 324	4 843	5 251									
80-FOREIGN TRADE - WORLD IMPORT	MIO P.ST	84 302	85 844	94 340	6 971	7 286	8 063	7 682	7 380	7 965	8 223	7 485	7 957	8 667	8 510	8 028	7 481	8 198	
81-FOREIGN TRADE - WORLD EXPORT	MIO P.ST	77 506	72 501	79 620	5 599	6 802	7 008	6 642	5 979	6 533	6 995	5 540	6 707	7 291	7 113	7 327	5 324	6 463	
82-FOREIGN TRADE - WORLD BALANCE	MIO P.ST	-6 797	-13 342	-14 721	-1 373	-484	-1 054	-1 040	-1 401	-1 432	-1 228	-1 945	-1 250	-1 376	-1 397	-701	-2 157	-1 735	

IRELAND

		1985	1986	1987	Jan 87	Feb 87	Mar 87	Apr 87	May 87	Jun 87	Jul 87	Aug 87	Sep 87	Oct 87	Nov 87	Dec 87	Jan 88	Feb 88	Mar 88
01-GDP-MARKET CURRENT PRICES	MIO PPS	28 716	30 197	32 600															
02-GDP-MARKET CURRENT PRICES	MIO I ST	17 316	18 239	19 625															
03-GFCF-CURRENT PRICES	MIO PPS	5 846	5 654	5 789															
04-GFCF-CURRENT PRICES	MIO I ST	3 525	3 415	3 485															
05-PRIVATE CONSUMPTION	MIO PPS	9 981	10 552	10 954															
06-CONSUMPTION BY GENERAL GOVERNMENT	MIO I ST	3 242	3 514	3 647															
10-BUDGET-SURPLUS-DEFICIT	MIO I ST	-2 129																	
11-CENTRAL GOVERNMENT DEBT TOTAL	MIO I ST	18 482																	
13-CENTRAL GOVERNMENT FOREIGN DEBT	MIO I ST	8 441																	
14-MONEY SUPPLY - M2	MIO I ST																		
20-BALANCE OF PAYMENTS-CURRENT ACNT.	MIO I ST	-549	-328				-201			290			303						
30-WHOLESALE PRICES INDICES	1970=100	559, 6	553, 2				189, 6												
31-CONSUMER PRICES	1980=100	178, 4	185, 2	191, 0						190, 7			191, 8			191, 9			193, 3
32-CIVILIAN EMPLOYMENT - TOTAL	1000	1 062	1 062																
33-VACANCIES - TOTAL	1000	2, 1																	
40-IND PROD.INDUSTRY EXCL.CONSTRUCT	1980=100	128, 1	131, 6	143, 4	120, 1	137, 8	146, 7	147, 5	152, 5	154, 2	133, 7	127, 3	148, 8	151, 9	159, 8	140, 5			
41-IND PROD.INTERMEDIATE GOODS	1980=100	117, 7	117, 0	123, 5	107, 6	109, 7	107, 9	119, 7	127, 4	124, 4	114, 6	132, 3	122, 1	137, 0	142, 0	128, 3			
42-IND PROD.INVESTMENT GOODS	1980=100	194, 6	213, 5	257, 7	222, 5	238, 0	230, 3	257, 9	272, 6	258, 9	261, 9	276, 1	269, 7	268, 1	276, 7	260, 1			
43-IND PROD.CONSUMER GOODS	1980=100	107, 2	108, 4	114, 5	108, 1	111, 2	117, 5	113, 4	115, 9	115, 6	114, 4	117, 2	119, 1	114, 8	114, 7	113, 5			
44-IND PROD. MINING + QUARRYING	1980=100	74, 4	77, 7	82, 2	68, 9	68, 8	70, 3	67, 9	132, 9	60, 2	96, 5	129, 7	74, 3	56, 6	76, 1	76, 0			
50-NET PROD. ELECTRICAL ENERGY TOTAL	GIGAWATT	11 478	11 860	12 049	1 142	1 023	1 080	978	940	918	914	889	954	1 048	1 073	1 090			
51-NET PROD. HYDROELECTRIC ENERGY	GIGAWATT	1 155	1 239	1 086	148	76	103	99	54	71	56	68	76	108	130	97			
52-NET PROD. THERMAL ENERGY	GIGAWATT	10 323	10 621	10 963	994	947	977	879	886	847	858	821	878	940	943	993			
60-INTERNATIONAL TOURIST RECEIPTS	MIO I ST	518																	
61-INTERNAT. TOURIST EXPENDITURE	MIO I ST	33																	
70-RAILWAY TRAFIC - TOTAL GOODS	1000T	3 369	3 193																
71-RAILWAY TRAFIC-PASSENGERS CARRIED	1000	20 689	22 344																
73-AIR TRAFIC - TOTAL PASSENGER	1000	2 609																	
80-FOREIGN TRADE - WORLD IMPORT	MIO I ST	9 432	8 647	9 112	648	746	801	730	776	758	738	665	789	861	858	744	698		
81-FOREIGN TRADE - WORLD EXPORT	MIO I ST	9 739	9 368	10 699	671	777	846	798	1 038	947	905	745	998	1 010	1 059	906	799		
82-FOREIGN TRADE - WORLD BALANCE	MIO I ST	307	721	1 587	24	32	45	68	262	189	168	80	208	150	201	162	101		

DANMARK

		1985	1986	1987	Jan 87	Feb 87	Mar 87	Apr 87	May 87	Jun 87	Jul 87	Aug 87	Sep 87	Oct 87	Nov 87	Dec 87	Jan 88	Feb 88	Mar 88
01-GDP-MARKET CURRENT PRICES	MIO PPS	75 303	82 065	84 187															
02-GDP-MARKET CURRENT PRICES	MIO DKR	615 225	667 186	694 540															
03-GFCF-CURRENT PRICES	MIO PPS	13 911	16 730	15 842															
04-GFCF-CURRENT PRICES	MIO DKR	113 656	136 013	130 700															
05-PRIVATE CONSUMPTION	MIO PPS	338 223	365 022	378 450															
06-CONSUMPTION BY GENERAL GOVERNMENT	MIO DKR	155 499	158 140	171 400															
11-CENTRAL GOVERNMENT DEBT TOTAL	MIO DKR	440 972																	
13-CENTRAL GOVERNMENT FOREIGN DEBT	MIO DKR	92 930	119 913																
14-MONEY SUPPLY - M2	MIO DKR	321 237	347 810		313 584	309 724													
20-BALANCE OF PAYMENTS-CURRENT ACCT.	MIO DKR	-28 491	-34 995				-3 493			-5 411			-3 570			-7 686			
30-WHOLESALE PRICES INDICES	1970=100	372, 0	347, 2																
31-CONSUMER PRICES	1980=100	146, 4	151, 7	157, 8	154, 6	154, 5	155, 9	156, 5	158, 0	157, 9	157, 9	158, 4	159, 3	160, 0	160, 5	160, 6	161, 3	162, 6	163, 2
32-CIVILIAN EMPLOYMENT - TOTAL	1000	2 556	2 666																
33-VACANCIES - TOTAL	1000	1, 5	1, 8		1, 4	1, 5	1, 9	2, 3	2, 2	1, 9	1, 9	2, 0	1, 9	1, 7	1, 4	1, 0	1, 0	0, 9	
34-UNEMPLOYED REGISTERED IN MONTH	1000	87, 1	82, 0	81, 2	154, 3	61, 2	86, 6	67, 3	56, 5	68, 6	72, 6	120, 7	69, 9	67, 4	85, 9	62, 7	129, 1	76, 6	
40-IND.PROD.INDUSTRY EXCL.CONSTRUCT.	1980=100	121, 2	126, 3	121, 9	108, 0	117, 0	132, 0	120, 0	119, 0	132, 0	90, 0	128, 0	137, 0	128, 0	128, 0	124, 0			
41-IND.PROD.INTERMEDIATE GOODS	1980=100	114, 6	121, 0	120, 9	112, 3	119, 2	125, 5	123, 3	118, 6	120, 4	121, 9	119, 1	122, 8	116, 6	119, 9	125, 6			
42-IND.PROD.INVESTMENT GOODS	1980=100	127, 7	132, 7	122, 0	120, 9	123, 4	130, 3	120, 9	107, 0	118, 8	119, 9	119, 3	121, 2	117, 8	120, 7	127, 3			
43-IND.PROD.CONSUMER GOODS	1980=100	122, 0	126, 4	121, 7	119, 3	124, 8	126, 7	124, 3	117, 4	119, 7	126, 1	120, 0	123, 1	117, 4	118, 3	121, 1			
44-IND.PROD. MINING + QUARRYING	1980=100	109, 5	117, 7	115, 0	99, 4	118, 9	113, 0	127, 2	112, 3	122, 3	116, 4	118, 4	80, 9	107, 8	118, 0	129, 8			
50-NET PROD. ELECTRICAL ENERGY TOTAL	GIGAWATT	27 277	27 391	26 255	3 053	2 545	2 819	2 312	2 182	1 838	1 296	1 782	1 845	1 822	2 194	2 567			
51-NET PROD. HYDROELECTRIC ENERGY	GIGAWATT	63	76	33	4	3	3	2	2	2	1	2	2	4	4	4			
52-NET PROD. THERMAL ENERGY	GIGAWATT	27 214	27 315	26 222	3 049	2 542	2 816	2 310	2 180	1 836	1 295	1 780	1 843	1 818	2 190	2 563			
60-INTERNATIONAL TOURIST RECEIPTS	MIO DKR	1 131	1 186		825	829	1 056	1 043	995	1 625									
61-INTERNAT. TOURIST EXPENDITURE	MIO DKR	1 245	1 429		1 379	1 361	1 499	1 394	1 220	1 840									
70-RAILWAY TRAFIC - TOTAL GOODS	1000T	5 255	5 275		362	412	466	405	380	444	278								
71-RAILWAY TRAFIC-PASSENGERS CARRIED	1000																		
73-AIR TRAFIC - TOTAL PASSENGER	1000																		
80-FOREIGN TRADE - WORLD IMPORT	MIO DKR	194 195	187 329	176 725	12 527	14 383	15 602	14 373	14 415	14 294	12 171	14 363	15 427	16 109	15 579	17 517			
81-FOREIGN TRADE - WORLD EXPORT	MIO DKR	181 860	173 727	177 481	12 642	14 143	16 131	14 034	14 827	14 761	12 302	13 752	16 950	16 304	15 839	15 825			
82-FOREIGN TRADE - WORLD BALANCE	MIO DKR	-12 335	-13 602	756	116	-240	529	-340	412	468	131	-611	1 523	196	260	-1 692			

ESPANA

		1985	1986	1987	Jan 87	Feb 87	Mar 87	Apr 87	May 87	Jun 87	Jul 87	Aug 87	Sep 87	Oct 87	Nov 87	Dec 87	Jan 88	Feb 88	Mar 88			
01-GDP-MARKET CURRENT PRICES	MIO PPS	350 668	382 542	414 548																		
02-GDP-MARKET CURRENT PRICES	MIO PTA	27913184	31980480	35402384																		
03-GFCF-CURRENT PRICES	MIO PPS	66 251	71 677	82 636																		
04-GFCF-CURRENT PRICES	MIO PTA	5273 597	5992 199	7057 097																		
05-PRIVATE CONSUMPTION	MIO PPS	18116496	20400192	22459392																		
06-CONSUMPTION BY GENERAL GOVERNMENT	MIO PTA	3906 599	4443 296	4992 398																		
10-BUDGET-SURPLUS-DEFICIT	MRD PTA	-1 635	-1 065		-118	-218	-148	24	-176	-191												
11-CENTRAL GOVERNMENT DEBT TOTAL	MRD PTA	10 561																				
13-CENTRAL GOVERNMENT FOREIGN DEBT	MRD PTA																					
14-MONEY SUPPLY - M2	MRD PTA				12 486	12 584	12 728	12 751	12 735	13 212	13 559	13 355	13 624	13 491								
20-BALANCE OF PAYMENTS-CURRENT ACNT.	MIO PTA	466 603	578 800																			
31-CONSULMER PRICES	1980=100	176, 3	191, 8	201, 9	199, 9	200, 7	-61 900	201, 9	202, 4	202, 2	69 400	202, 2	204, 3	204, 2	198 400	206, 1	207, 3	206, 8	207, 6	208, 9	209, 5	211, 0
32-CIVILIAN EMPLOYMENT - TOTAL	1000	10 567	10 814																			
33-VACANCIES - TOTAL	1000																					
34-UNEMPLOYED REGISTERED IN MONTH	1000																					
40-IND PROD INDUSTRY EXCL CONSTRUCT.	1980=100	103, 4	106, 6	111, 9	105, 6	110, 8	116, 2	109, 6	115, 9	117, 5	123, 9	64, 5	118, 3	124, 4	124, 5	111, 6	107, 9					
41-IND PROD INTERMEDIATE GOODS	1980=100	104, 1	105, 7	107, 4	102, 6	105, 7	104, 7	105, 5	109, 5	112, 7	105, 4	110, 8	108, 6	109, 6	106, 3	103, 3						
42-IND PROD INVESTMENT GOODS	1980=100	98, 1	108, 5	128, 3	107, 1	116, 0	118, 2	115, 1	123, 1	136, 4	136, 1	113, 5	123, 7	133, 3	142, 6	135, 3	125, 3					
43-IND PROD CONSUMER GOODS	1980=100	104, 0	107, 4	114, 1	105, 6	112, 6	114, 1	110, 5	111, 5	114, 6	121, 9	109, 3	115, 7	115, 3	120, 2	114, 9	108, 7					
44-IND PROD. MINING + QUARRYING	1980=100	130, 0	123, 5	106, 9	108, 6	115, 3	106, 0	112, 2	103, 4	109, 6	105, 4	103, 8	112, 8	99, 0	100, 3	99, 5	94, 3					
50-NET PROD. ELECTRICAL ENERGY TOTAL	GIGAWATT	120 615	122 355		11 720	10 602	10 561	9 772	9 964	10 259	10 921	9 391	10 422	10 551								
51-NET PROD. HYDROELECTRIC ENERGY	GIGAWATT	32 757	26 975		1 686	2 311	2 274	2 511	2 404	2 148	1 965	1 474	1 575	2 338								
52-NET PROD. THERMAL ENERGY	GIGAWATT	61 090	59 574		6 749	5 147	4 428	3 675	5 512	5 719	5 762	4 760	5 476	4 467								
53-NET PROD. NUCLEAR ENERGY	GIGAWATT	26 768	35 806		3 285	3 144	3 859	3 586	2 048	2 392	3 194	3 157	3 371	3 746	3 768							
60-INTERNATIONAL TOURIST RECEIPTS	MIO PTA	679	1 005																			
61-INTERNAT. TOURIST EXPENDITURE	MIO PTA	84	126																			
70-RAILWAY TRAFIC - TOTAL GOODS	1000T				1 610	1 809	2 014	1 644	1 916	1 866	1 967	1 705	2 328									
71-RAILWAY TRAFIC-PASSENGERS CARRIED	1000				14 388	11 829	13 090	15 661	14 722	15 043	21 372	23 189	17 787									
73-AIR TRAFIC - TOTAL PASSENGER	1000				3 636	3 426	4 051	4 849	5 818	6 224	6 881	7 117	6 770									
80-FOREIGN TRADE - WORLD IMPORT	MIO PTA	4683 154	4573 249	5728 726	345 716	480 735	481 739	484 535	490 418	467 958	553 525	347 938	484 973	574 515	511 914	499 683						
81-FOREIGN TRADE - WORLD EXPORT	MIO PTA	3962 162	3706 492	4484 761	304 709	359 221	364 691	349 778	413 803	367 434	431 240	257 629	373 581	377 521	433 768	448 670						
82-FOREIGN TRADE - WORLD BALANCE	MIO PTA	-720 993	-866 756	1243 962	-41 007	-121 514	-117 048	-134 757	-76 615	-100 524	-122 285	-90 309	-111 392	-196 994	-78 145	-51 014						

HELLAS

		1985	1986	1987	Jan 87	Feb 87	Mar 87	Apr 87	May 87	Jun 87	Jul 87	Aug 87	Sep 87	Oct 87	Nov 87	Dec 87	Jan 88	Feb 88	Mar 88
01-GDP-MARKET CURRENT PRICES	MIO PPS	71 537	76 438	79 073															
02-GDP-MARKET CURRENT PRICES	MIO DRA	4614 167	5564 679	6404 937															
03-GFCF-CURRENT PRICES	MIO PPS	13 637	14 146	14 889															
04-GFCF-CURRENT PRICES	MIO DRA	879 570	1029 800	1206 000															
05-PRIVATE CONSUMPTION	MIO PPS	2998 479	3693 000	4253 007															
06-CONSUMPTION BY GENERAL GOVERNMENT	MIO DRA	936 670	1079 199	1284 000															
10-BUDGET-SURPLUS-DEFICIT	MRD DRA																		
11-CENTRAL GOVERNMENT DEBT TOTAL	MRD DRA																		
13-CENTRAL GOVERNMENT FOREIGN DEBT	MRD DRA																		
14-MONEY SUPPLY - M2	MRD DRA																		
20-BALANCE OF PAYMENTS-CURRENT ACNT.	MIO DRA	-3 277	-1 724				-752			-769			801			-571			
30-WHOLESALE PRICES INDICES	1970=100	1096, 2	1292, 5		1358, 4	1369, 3	1395, 6	1404, 7	1412, 3	1425, 2	1410, 2	1413, 5	1413, 4	1429, 5					
31-CONSUMER PRICES	1980=100	255, 7	314, 6	366, 1	341, 5	342, 7	353, 6	361, 6	363, 8	371, 0	365, 5	363, 8	371, 9	383, 5	386, 1	390, 9	390, 3	388, 5	400, 3
32-CIVILIAN EMPLOYMENT - TOTAL	1000	3 589	3 601																
34-UNEMPLOYED REGISTERED IN MONTH	1000	26, 2	27, 3	25, 3	33, 2	17, 8	17, 3	17, 4	15, 7	20, 7	27, 3	13, 3	21, 7	28, 7	47, 7	43, 1	31, 2	14, 1	20, 6
40-IND.PROD.INDUSTRY EXCL.CONSTRUCT.	1980=100	107, 0	106, 8	104, 8	95, 0	104, 4	101, 8	102, 4	102, 6	104, 4	102, 1	95, 1	119, 8	109, 4	112, 0	107, 6			
41-IND.PROD.INTERMEDIATE GOODS	1980=100	110, 1	111, 3	112, 1	110, 1	113, 5	109, 7	109, 8	110, 2	109, 1	109, 6	114, 1	115, 5	112, 8	114, 1	113, 2			
42-IND.PROD.INVESTMENT GOODS	1980=100	80, 3	84, 4	79, 1	73, 0	83, 2	80, 0	82, 5	74, 4	82, 9	80, 4	79, 9	81, 2	76, 3	76, 5	80, 6			
43-IND.PROD.CONSUMER GOODS	1980=100	111, 4	108, 7	103, 4	102, 4	110, 3	107, 2	106, 2	104, 5	100, 3	103, 2	90, 9	98, 7	95, 3	105, 4	110, 4			
44-IND.PROD. MINING + QUARRYING	1980=100	313, 9	323, 0	315, 4	309, 8	327, 3	312, 7	323, 7	298, 5	303, 6	318, 0	319, 0	320, 9	322, 9	316, 6	303, 6			
50-NET PROD. ELECTRICAL ENERGY TOTAL	GIGAWATT	25 650	26 082		2 463	2 095	2 252	2 009	2 003	2 132	2 472	2 424	2 415	2 445	2 484				
51-NET PROD. HYDROELECTRIC ENERGY	GIGAWATT	2 791	3 333		353	225	342	193	251	204	236	232	225	224	243				
52-NET PROD. THERMAL ENERGY	GIGAWATT	22 859	22 749		2 110	1 870	1 910	1 816	1 752	1 928	2 236	2 192	2 190	2 221	2 241				
60-INTERNATIONAL TOURIST RECEIPTS	MIO DRA	16 227	20 742		7 700	6 200	9 000	14 000	22 400	34 300	48 400	51 900	44 000	30 000	19 100				
61-INTERNAT. TOURIST EXPENDITURE	MIO DRA	4 263	5 581		4 900	3 300	5 000	5 200	4 500	5 700	6 300	5 900	7 100	7 000	5 600				
70-RAILWAY TRAFIC - TOTAL GOODS	1000T				282	252	309	252	238	259									
71-RAILWAY TRAFIC-PASSENGERS CARRIED	1000				696	626	737	791	772	838									
73-AIR TRAFIC - TOTAL PASSENGER	1000				855	772	920	1 748	2 237	2 584									
80-FOREIGN TRADE - WORLD IMPORT	MIO DRA	1399 049	1586 380		97 862	131 648	186 740	132 445	145 212	122 052	130 334	88 437	138 741						
81-FOREIGN TRADE - WORLD EXPORT	MIO DRA	630 736	788 014		60 636	67 791	46 558	70 598	53 536	53 209	99 137	63 158	65 530						
82-FOREIGN TRADE - WORLD BALANCE	MIO DRA	-768 313	-798 366		-37 226	-63 858	-140 182	-61 848	-91 676	-68 843	-31 197	-25 279	-73 211						

PORTUGAL

		1985	1986	1987	Jan 87	Feb 87	Mar 87	Apr 87	May 87	Jun 87	Jul 87	Aug 87	Sep 87	Oct 87	Nov 87	Dec 87	Jan 88	Feb 88	Mar 88
01-GDP-MARKET CURRENT PRICES	MIO PPS	63 530	69 913	74 912															
02-GDP-MARKET CURRENT PRICES	MIO ESC	3513 199	4257 699	4951 699															
03-GFCF-CURRENT PRICES	MIO PPS	13 864	15 371	17 822															
04-GFCF-CURRENT PRICES	MIO ESC	766 700	936 100	1178 049															
05-PRIVATE CONSUMPTION	MIO PPS	2365 500	2771 399	3235 119															
06-CONSUMPTION BY GENERAL GOVERNMENT	MIO ESC	501 900	606 000	698 680															
13-CENTRAL GOVERNMENT FOREIGN DEBT	MIO ESC	788	790				7 400						98 100						
20-BALANCE OF PAYMENTS-CURRENT ACCNT.	MIO ESC	64 724																	
31-CONSUMER PRICES	1980=100	284,1	317,6	347,2	335,1	338,5	343,2	345,0	345,3				350,2	354,3	355,6	360,7	363,6	368,7	371,2
32-CIVILIAN EMPLOYMENT - TOTAL	1000	4 057	4 063																
33-VACANCIES - TOTAL	1000				5,3	5,5	6,3	7,3	8,0	8,2	7,9	8,7	9,0	8,2	7,7	8,0	8,5	8,2	
34-UNEMPLOYED REGISTERED IN MONTH	1000	14,3	14,7	17,3	20,3	21,4	19,7	18,1	14,9	13,3	14,3	14,0	17,1	19,9	20,4	14,0	19,9	19,5	
40-IND PROD INDUSTRY EXCL CONSTRUCT	1980=100	118,3	125,0		126,2	131,8	124,2	133,5	133,5	135,3	137,3	89,5	132,2	129,4	131,0				
41-IND PROD INTERMEDIATE GOODS	1980=100	123,1	131,2																
42-IND PROD INVESTMENT GOODS	1980=100	91,8	93,4																
43-IND PROD CONSUMER GOODS	1980=100	117,5	126,8																
44-IND PROD MINING + QUARRYING	1980=100	108,8	99,8		83,5	94,1	92,6	88,9	91,2	91,5	84,9	71,6	81,7	77,4	71,1				
50-NET PROD ELECTRICAL ENERGY TOTAL	GIGAWATT	18 416	19 366		2 030	1 805	1 633	1 598	1 432	1 340	1 439	1 254	1 554	1 637	1 655				
51-NET PROD HYDROELECTRIC ENERGY	GIGAWATT	10 738	8 431		783	1 162	927	1 027	623	523	382	266	354	669	925				
52-NET PROD THERMAL ENERGY	GIGAWATT	7 678	10 935		1 247	643	706	571	809	817	1 057	988	1 200	968	730				
60-INTERNATIONAL TOURIST RECEIPTS	MIO ESC																		
61-INTERNAT. TOURIST EXPENDITURE	MIO ESC																		
70-RAILWAY TRAFIC - TOTAL GOODS	1000T				478	483	488	443	429	466	579								
71-RAILWAY TRAFIC-PASSENGERS CARRIED	1000																		
73-AIR TRAFIC - TOTAL PASSENGER	1000																		
80-FOREIGN TRADE - WORLD IMPORT	MIO ESC	1329 564	1186 107	1682 676	122 225	141 403	130 036	142 068	141 360	156 011	156 326	117 506	137 638	156 267	148 962	132 884			
81-FOREIGN TRADE - WORLD EXPORT	MIO ESC	973 385	995 296	1202 295	85 433	88 283	98 091	100 187	95 229	101 296	130 169	72 955	101 785	115 814	108 195	105 590			
82-FOREIGN TRADE - WORLD BALANCE	MIO ESC	-356 180	-190 811	-480 381	-36 792	-53 120	-31 945	-41 881	-46 130	-54 715	-26 157	-44 551	-35 853	-40 453	-40 768	-27 294			

UNITED STATES OF AMERICA

		1985	1986	1987	Jan 87	Feb 87	Mar 87	Apr 87	May 87	Jun 87	Jul 87	Aug 87	Sep 87	Oct 87	Nov 87	Dec 87	Jan 88	Feb 88	Mar 88
01-GDP-MARKET CURRENT PRICES	MIO PPS	4742 046	5148 201	5504 487															
02-GDP-MARKET CURRENT PRICES	MIO \$	3959 609	4185 488	4436 617			1094 425			1111 275			1131 000			1149 500			
03-GFCF-CURRENT PRICES	MIO PPS	856 994	918 573																
04-GFCF-CURRENT PRICES	MIO \$	715 590	746 800				162 050			165 575			171 125			171 850			
05-PRIVATE CONSUMPTION	MIO PPS	2611 729	2778 409	2905 489			723 450			735 925			752 825			753 775			
06-CONSUMPTION BY GENERAL GOVERNMENT	MIO \$	728 310	778 590				224 050			229 275			232 250			238 200			
10-BUDGET-SURPLUS-DEFICIT	MIO \$	185 610																	
11-CENTRAL GOVERNMENT DEBT TOTAL	MIO \$	1385 700																	
14-MONEY SUPPLY - M2	MIO \$	2 575	2 815		2 832	2 810	2 818	2 848	2 829	2 855	2 862	2 870	2 889						
20-BALANCE OF PAYMENTS-CURRENT ACCT.	MIO \$	117 797	-141 585				-33 453			-41 964			-48 529						
30-WHOLESALE PRICES INDICES	1970=100																		
31-CONSUMER PRICES	1980=100	130, 5	133, 0	137, 9	135, 0	135, 5	136, 1	136, 8	137, 2	137, 8	138, 1	138, 8	139, 5	139, 9	140, 1	140, 1	140, 5	140, 8	141, 4
32-CIVILIAN EMPLOYMENT - TOTAL	1000	107 150																	
40-IND.PROD.INDUSTRY EXCL.CONSTRUCT.	1980=100	113, 9	115, 1	119, 5	112, 9	116, 8	117, 0	116, 3	116, 9	121, 5	118, 5	123, 7	124, 6	124, 5	122, 2	119, 6	120, 2	123, 7	
41-IND.PROD.INTERMEDIATE GOODS	1980=100	120, 9	127, 4	134, 1	129, 7	130, 8	131, 7	131, 1	132, 5	134, 0	135, 5	135, 8	135, 4	136, 6	137, 7	136, 8	137, 3	138, 1	
42-IND.PROD.INVESTMENT GOODS	1980=100	120, 0	118, 2	122, 4	118, 1	120, 1	120, 3	120, 4	120, 4	121, 8	123, 2	123, 6	124, 4	125, 9	125, 2	125, 9	126, 6	127, 2	
43-IND.PROD.CONSUMER GOODS	1980=100	116, 7	120, 7	124, 4	122, 2	123, 1	123, 4	122, 2	124, 0	123, 9	125, 5	126, 0	124, 3	125, 6	126, 0	126, 1	127, 0	127, 2	
44-IND.PROD. MINING + QUARRYING	1980=100	96, 9	89, 3	89, 3	88, 4	87, 9	87, 5	87, 7	88, 3	88, 3	88, 3	89, 8	90, 7	91, 8	91, 6	91, 9			
52-NET PROD. THERMAL ENERGY	GIGAWATT	1794 276	1770 924		156 336	135 265	140 276	132 987	146 433	167 044	186 562	186 738	154 151	147 548	144 980				
80-FOREIGN TRADE - WORLD IMPORT	MIO \$	347 587	371 104		27 466	32 307	33 197	31 983	33 313	35 266	35 844	34 320	33 570						
81-FOREIGN TRADE - WORLD EXPORT	MIO \$	215 519	217 758		16 421	18 660	21 064	20 141	20 424	21 126	21 008	20 222	20 990	21 750	23 800				
82-FOREIGN TRADE - WORLD BALANCE	MIO \$	132 069	-153 346		-11 045	-13 646	-12 133	-11 842	-12 888	-14 140	-14 836	-14 098	-12 580						

JAPAN

		1985	1986	1987	Jan 87	Feb 87	Mar 87	Apr 87	May 87	Jun 87	Jul 87	Aug 87	Sep 87	Oct 87	Nov 87	Dec 87	Jan 88	Feb 88	Mar 88
01-GDP-MARKET CURRENT PRICES	MIO PPS	1708 724	1841 145	1992 807															
02-GDP-MARKET CURRENT PRICES	MIO YEN	316 114	329 565	340 770			84 554			84 636			86 435			88 277			
03-GFCF-CURRENT PRICES	MIO PPS	473 643	511 319																
04-GFCF-CURRENT PRICES	MIO YEN	87 624	91 526				23 690			23 949									
05-PRIVATE CONSUMPTION	MIO PPS	184 427	190 502	195 926			48 557			49 046									
06-CONSUMPTION BY GENERAL GOVERNMENT	MIO YEN	30 748	32 666				8 243			8 312									
20-BALANCE OF PAYMENTS-CURRENT ACCNT.	MIO YEN	49 233	85 659				20 957			22 748			20 849						
30-WHOLESALE PRICES INDICES	1970=100																		
31-CONSUMER PRICES	1980=100	114, 5	115, 3	115, 3	114, 1	114, 1	114, 6	115, 6	115, 9	115, 7	115, 1	115, 2	116, 2	116, 2	115, 6	115, 5	115, 1	114, 9	115, 3
32-CIVILIAN EMPLOYMENT - TOTAL	1000																		
33-VACANCIES - TOTAL	1000																		
40-IND.PROD.INDUSTRY EXCL.CONSTRUCT.	1980=100	118, 5	118, 2	121, 8	107, 0	114, 0	126, 3	120, 5	114, 3	123, 5	126, 3	113, 0	127, 5	129, 3	128, 2	131, 5	116, 9		
41-ND.PROD.INTERMEDIATE GOODS	1980=100	114, 6	112, 9	119, 0	114, 4	113, 9	115, 0	115, 1	113, 8	117, 7	119, 8	119, 7	122, 5	124, 4	124, 9	126, 5			
42-ND.PROD.INVESTMENT GOODS	1980=100	134, 0	135, 0	142, 7	135, 8	136, 2	138, 9	133, 8	133, 5	142, 4	142, 4	141, 7	147, 2	151, 3	153, 4	154, 6			
43-IND.PROD.CONSUMER GOODS	1980=100	127, 8	128, 8	128, 9															
44-IND.PROD. MINING + QUARRYING	1980=100	96, 3	94, 4	84, 9	87, 1	87, 0	83, 1	87, 5	85, 2	85, 9	83, 9	84, 1	85, 1	83, 2	81, 6	85, 2			
80-FOREIGN TRADE - WORLD IMPORT	MRD YEN	30 889	21 353		1 638	1 551	1 701	1 708	1 711	1 765	1 946	1 837	1 850	1 984					
81-FOREIGN TRADE - WORLD EXPORT	MRD YEN	41 098	35 123		2 303	2 646	2 927	2 787	2 613	2 720	2 991	2 598	2 916	2 960					
82-FOREIGN TRADE - WORLD BALANCE	MRD YEN	10 209	13 770		665	1 095	1 226	1 079	902	955	1 044	760	1 065	976					

„On line“ Abfrage

Eurostatistik beinhaltet zwei verschiedene Tabellentypen:

1. Variablen tabellen – 1 Variable pro Tabelle

2. Ländertabellen – ungefähr 30 Variable pro Land

Jede Zeitreihe ist durch einen neunstelligen numerischen Kode gekennzeichnet, der seinerseits in Unterkodes gegliedert ist, welche – im Falle von „Eurostatistik“ – das Land, den Sektor, die Tabelle, die Einheit und die Periodizität bezeichnen.

Die Bedeutung der einzelnen Unterkodes ist der nachstehend aufgeführten Tabelle zu entnehmen.

Land XX	Sektor XX	Tabelle XXXX	Periodizität und Einheit X
02 EUR 12 03 EUR 10 12 D 14 F 16 I 18 NL 22 B 24 L 26 UK 28 IRL 30 DK 32 E 34 GR 36 P 42 USA 46 JAP	93	A. Variablen tabellen XXXX vierstelliger Wert, der im Titel jeder Tabelle erscheint <hr/> B. Ländertabellen 00XX vor dem Titel jeder Variable	0 jährlich, Angaben in Prozent 1 vierteljährlich, Angaben in Prozent 2 monatlich, Angaben in Prozent 3 jährlich, Indexangaben (1980 = 100) 4 vierteljährlich, Indexangaben (1980 = 100) 5 monatlich, Indexangaben (1980 = 100) 6 jährlich, Angaben in absoluten Werten 7 vierteljährlich, Angaben in absoluten Werten 8 monatlich, Angaben in absoluten Werten 9 Gewicht, EUR 10 = 100 bzw. EUR 12 = 100 (nicht vorhanden für die Ländertabellen)

Beispiele:

1. *Variablen tabelle*: Will man die monatliche Arbeitslosigkeit (in absoluten Zahlen) von Deutschland gemäß Tabelle 0304 dieser Veröffentlichung erfahren, so braucht man nur den Kode 12 93 0304 8 einzugeben.

2. *Ländertabelle*: Will man den Preisindex von Frankreich auf der Basis 1980 = 100 gemäß der Tabelle „Frankreich“ dieser Veröffentlichung erfahren, so braucht man nur den Kode 14 93 0031 3 (jährliche Angaben) oder 14 93 0031 5 (monatliche Angaben) einzugeben.

‘On line’ consultation

Eurostatistics consists of two types of tables

1. Table by indicators – 1 indicator by table

2. Table by country including approximately 30 indicators by country

Each time series is identified by a nine-digit code broken down into subcodes, which in the case of Eurostatistics, represent the country, sector, table, unit and periodicity.

The significance of the different subcodes may be found in the table below.

Country XX	Sektor XX	Table XXXX	Periodicity and unit X
02 EUR 12 03 EUR 10 12 D 14 F 16 I 18 NL 22 B 24 L 26 UK 28 IRL 30 DK 32 E 34 GR 36 P 42 USA 46 JAP	93	A. Table by indicator XXXX 4-digit value quoted in the title of each table <hr/> B. Table by country 00XX before each indicator	0 annual in % 1 quarterly in % 2 monthly in % 3 annual index 1980 = 100 4 quarterly index 1980 = 100 5 monthly index 1980 = 100 6 annual absolute value 7 quarterly absolute value 8 monthly absolute value 9 weighting EUR 10 = 100 or EUR 12 = 100 (does not exist for tables by country)

Consultation example:

1. *Table by indicator*: to know the monthly unemployment (absolute figures) of Germany as is shown in Table 0304 of this publication, the code 12 93 0304 8 should be formed.

2. *Table by country*: to know the price index, 1980 = 100 for France as shown in the France table of this publication, the code 14 93 0031 3 should be formed for annual figures and 14 93 0031 5 for monthly figures.

Mode de consultation «on line»

Eurostatistiques comprend deux types de tableaux

1. Tableaux par variable – 1 variable par tableau

2. Tableaux par pays comprenant environ 30 variables par pays

Chaque série chronologique est identifiée par un code à neuf chiffres structuré en sous-codes représentant, dans le cas d'Eurostatistiques, le pays, le secteur, le tableau, l'unité et la périodicité.

On trouvera dans le tableau ci-dessous la signification des différents sous-codes.

Pays XX	Secteur XX	Tableau XXXX	Périodicité et unité X
02 EUR 12 03 EUR 10 12 D 14 F 16 I 18 NL 22 B 24 L 26 UK 28 IRL 30 DK 32 E 34 GR 36 P 42 USA 46 JAP	93	A – Tableaux par variable XXXX valeur à 4 chiffres figurant dans le titre de chaque tableau <hr/> B – Tableaux par pays 00XX devant le titre de chaque variable	0 annuelle exprimée en pourcentage 1 trimestrielle exprimée en pourcentage 2 mensuelle exprimée en pourcentage 3 annuelle exprimée en indice 1980 = 100 4 trimestrielle exprimée en indice 1980 = 100 5 mensuelle exprimée en indice 1980 = 100 6 annuelle exprimée en valeur absolue 7 trimestrielle exprimée en valeur absolue 8 mensuelle exprimée en valeur absolue 9 pondération EUR 10 = 100 ou EUR 12 = 100 (inexistant pour les tableaux par pays)

Exemple de consultation:

1. *Tableau par variable*: pour connaître le chômage mensuel (chiffres absolus) de l'Allemagne, tel qu'il figure au tableau 0304 de cette publication, il suffit d'appeler le code 12 93 0304 8.

2. *Tableau par pays*: pour connaître l'indice des prix 1980 = 100 de la France tel qu'il figure au tableau «France» de cette publication, il suffit d'appeler le code 14 93 0031 3 (annuel), 14 93 0031 5 (mensuel).

EUROSTATISTICS NOW ON DISKETTE

The Statistical Office of the European Communities in collaboration with the company DSI, is offering all the historical data and the monthly updating of Eurostatistics on floppy disks, so you can consult these data on your personal computer.

L'Office statistiques des Communautés européennes, avec la compagnie DSI, offre sur disquettes toutes les données historiques et les mises à jour mensuelles d'Eurostatistiques, que vous pouvez consulter sur votre ordinateur personnel.

Das Statistische Amt der Europäischen Gemeinschaften in Zusammenarbeit mit der Firma DSI bietet Ihnen alle historischen Daten sowie deren monatliche Aktualisierung auf Diskette an, so daß Sie dieselben jederzeit auf Ihrem PC abrufen können.

Bureau d'information :
Division A3
Office statistique des Communautés européennes
Bâtiment Jean Monnet
L-2920 Luxembourg

Please send more
information to

Veuillez envoyer
plus d'informations à

Bitte geben Sie uns
weitere Informationen

Name/Nom

Company/Entreprise/Gesellschaft

Address/Adresse

Town/Ville/Stadt

Country/Pays/Land

**Venta y suscripciones · Salg og abonnement · Verkauf und Abonnement · Πωλήσεις και συνδρομές
Sales and subscriptions · Vente et abonnements · Vendita e abbonamenti
Verkoop en abonnementen · Venda e assinaturas**

BELGIQUE / BELGIË

Moniteur belge / Belgisch Staatsblad
Rue de Louvain 40-42 / Leuvensestraat 40-42
1000 Bruxelles / 1000 Brussel
Tél. 512 00 26
CCP / Postrekening 000-2005502-27

Sous-dépôts / Agentschappen:

**Librairie européenne /
Europese Boekhandel**
Rue de la Loi 244 / Wetstraat 244
1040 Bruxelles / 1040 Brussel

CREDOC

Rue de la Montagne 34 / Bergstraat 34
Bte 11 / Bus 11
1000 Bruxelles / 1000 Brussel

DANMARK

Schultz EF-publikationer

Møntergade 19
1116 København K
Tlf: (01) 14 11 95
Telecopier: (01) 32 75 11

BR DEUTSCHLAND

Bundesanzeiger Verlag

Breite Straße
Postfach 10 80 06
5000 Köln 1
Tel. (02 21) 20 29-0
Fernschreiber: ANZEIGER BONN 8 882 595
Telecopierer: 20 29 278

GREECE

G.C. Eleftheroudakis SA

International Bookstore
4 Nikis Street
105 63 Athens
Tel. 322 22 55
Telex 219410 ELEF

Sub-agent for Northern Greece:

Molho's Bookstore

The Business Bookshop
10 Tsimiski Street
Thessaloniki
Tel. 275 271
Telex 412885 LIMO

ESPAÑA

Boletín Oficial del Estado

Trafalgar 27
28010 Madrid
Tel. (91) 446 60 00

Mundi-Prensa Libros, S.A.

Castelló 37
28001 Madrid
Tel. (91) 431 33 99 (Libros)
431 32 22 (Suscripciones)
435 36 37 (Dirección)
Télex 49370-MPLI-E

FRANCE

Journal officiel

**Service des publications
des Communautés européennes**
26, rue Desaix
75727 Paris Cedex 15
Tél. (1) 45 78 61 39

IRELAND

Government Publications Sales Office

Sun Alliance House
Molesworth Street
Dublin 2
Tel. 71 03 09

or by post

Government Stationery Office

EEC Section
6th floor
Bishop Street
Dublin 8
Tel. 78 16 66

ITALIA

Licosa Spa

Via Lamarmora, 45
Casella postale 552
50 121 Firenze
Tel. 57 97 51
Telex 570466 LICOSA I
CCP 343 509

Subagenti:

Libreria scientifica Lucio de Biasio -AEIOU

Via Meravigli, 16
20 123 Milano
Tel. 80 76 79

Herder Editrice e Libreria

Piazza Montecitorio, 117-120
00 186 Roma
Tel. 67 94 628/67 95 304

Libreria giuridica

Via 12 Ottobre, 172/R
16 121 Genova
Tel. 59 56 93

**GRAND-DUCHÉ DE LUXEMBOURG
et autres pays / and other countries**

**Office des publications officielles
des Communautés européennes**

2, rue Mercier
L-2985 Luxembourg
Tél. 49 92 81
Télex PUBOF LU 1324 b
CCP 19190-81
CC bancaire BIL 8-109/6003/200
Sogenal 61-490226-96-26

Abonnements / Subscriptions

Messageries Paul Kraus

11, rue Christophe Plantin
L-2339 Luxembourg
Tél. 49 98 881
Télex 2515
CCP 49242-63

NEDERLAND

Staatsdrukkerij- en uitgeverijbedrijf

Christoffel Plantijnstraat
Postbus 20014
2500 EA 's-Gravenhage
Tel. (070) 78 98 80 (bestellingen)

PORTUGAL

**Imprensa Nacional
Casa da Moeda, E. P.**

Rua D. Francisco Manuel de Melo, 5
1092 Lisboa Codex
Tel. 69 34 14
Telex 15328 INCM

Distribuidora Livros Bertrand Lda.

Grupo Bertrand, SARL
Rua das Terras dos Vales, 4-A
Apart. 37
2700 Amadora CODEX
Tel. 493 90 50 - 494 87 88
Telex 15798 BERDIS

UNITED KINGDOM

HMSO Books (PC 16)

HMSO Publications Centre
51 Nine Elms Lane
London SW8 5DR
Tel. (01) 211 77 02

Sub-agent:

Alan Armstrong & Associates Ltd

Arkwright Road
Reading, Berks RG2 0SQ
Tel. (0734) 75 17 69
Telex 849937 AAALTD G

TÜRKIYE

Dünya süper veb ofset A.Ş.

Narlibahçe Sokak No. 15
Cağaloğlu
Istanbul
Tel: 512 01 90
Telex: 23822 dsvo-tr.

UNITED STATES OF AMERICA

**European Community Information
Service**

2100 M Street, NW
Suite 707
Washington, DC 20037
Tel. (202) 862 9500

CANADA

Renouf Publishing Co., Ltd

61 Sparks Street
Ottawa
Ontario K1P 5R1
Tel. Toll Free 1 (800) 267 4164
Ottawa Region (613) 238 8985-6
Telex 053-4936

JAPAN

Kinokuniya Company Ltd

17-7 Shinjuku 3-Chome
Shiniuku-ku
Tokyo 160-91
Tel. (03) 354 0131

Journal Department

PO Box 55 Chitose
Tokyo 156
Tel. (03) 439 0124

Preis in Luxemburg (ohne MwSt.) / Price (excluding VAT) in Luxembourg / Prix au Luxembourg, TVA exclue
Einzelpreis / Single copy / Prix par numéro: ECU 5,40 □ Abonnement / Subscription: ECU 53,50



OFICINA DE PUBLICACIONES OFICIALES DE LAS COMUNIDADES EUROPEAS
KONTORET FOR DE EUROPÆISKE FÆLLESSKABERS OFFICIELLE PUBLIKATIONER
AMT FÜR AMTLICHE VERÖFFENTLICHUNGEN DER EUROPÄISCHEN GEMEINSCHAFTEN
ΥΠΗΡΕΣΙΑ ΕΠΙΣΗΜΩΝ ΕΚΔΟΣΕΩΝ ΤΩΝ ΕΥΡΩΠΑΪΚΩΝ ΚΟΙΝΟΤΗΤΩΝ
OFFICE FOR OFFICIAL PUBLICATIONS OF THE EUROPEAN COMMUNITIES
OFFICE DES PUBLICATIONS OFFICIELLES DES COMMUNAUTÉS EUROPÉENNES
UFFICIO DELLE PUBBLICAZIONI UFFICIALI DELLE COMUNITÀ EUROPEE
BUREAU VOOR OFFICIËLE PUBLIKATIES DER EUROPESE GEMEENSCHAPPEN
SERVIÇO DAS PUBLICAÇÕES OFICIAIS DAS COMUNIDADES EUROPEIAS

