



EUROSTATISTIK

Daten zur Konjunkturanalyse

EUROSTATISTICS

Data for short-term economic analysis

EUROSTATISTIQUES

Données pour l'analyse de la conjoncture

Monatlich Monthly Mensuel

8-9 **1988**

Themenkreis Theme Thème
 Allgemeine Statistik General statistics
 Statistiques générales

1

Reihe Series Série
 Konjunktur Short-term trends
 Conjoncture

B

eu
ro
st
at



OFICINA ESTADÍSTICA DE LAS COMUNIDADES EUROPEAS
DE EUROPÆISKE FÆLLESSKABERS STATISTISKE KONTOR
STATISTISCHES AMT DER EUROPÄISCHEN GEMEINSCHAFTEN
ΣΤΑΤΙΣΤΙΚΗ ΥΠΗΡΕΣΙΑ ΤΩΝ ΕΥΡΩΠΑΪΚΩΝ ΚΟΙΝΟΤΗΤΩΝ
STATISTICAL OFFICE OF THE EUROPEAN COMMUNITIES
OFFICE STATISTIQUE DES COMMUNAUTÉS EUROPÉENNES
ISTITUTO STATISTICO DELLE COMUNITÀ EUROPEE
BUREAU VOOR DE STATISTIEK DER EUROPESE GEMEENSCHAPPEN
SERVIÇO DE ESTATÍSTICA DAS COMUNIDADES EUROPEIAS

L-2920 Luxembourg – Tél. 43011 – Télex : Comeur Lu 3423
B-1049 Bruxelles, bâtiment Berlaymont, rue de la Loi 200 (bureau de liaison) – Tél. 235 1111

Las publicaciones de Eurostat están clasificadas por temas y por series. La clasificación se encuentra al final de la obra. Para mayor información sobre las publicaciones, rogamos se pongan en contacto con Eurostat.

Para los pedidos, diríjense a las oficinas de venta cuyas direcciones figuran en la página interior de la contracubierta.

Eurostats publikationer er klassificeret efter emne og serie. En oversigt herover findes bag i hæftet. Yderligere oplysninger om publikationerne kan fås ved henvendelse til Eurostat.

Bestilling kan afgives til de salgssteder, der er anført på omslagets side 3.

Die Veröffentlichungen von Eurostat sind nach Themenkreisen und Reihen gegliedert. Die Gliederung ist hinten in jedem Band aufgeführt. Genauere Auskünfte über die Veröffentlichungen erteilt Eurostat.

Ihre Bestellungen richten Sie bitte an die Verkaufsbüros, deren Anschriften jeweils auf der dritten Umschlagseite der Veröffentlichungen zu finden sind.

Οι εκδόσεις της Eurostat ταξινομούνται κατά θέμα και κατά σειρά. Η ακριβής ταξινόμηση αναφέρεται στο τέλος κάθε έκδοσης. Για λεπτομερέστερες πληροφορίες σχετικά με τις εκδόσεις, μπορείτε να απευθύνεσθε στην Eurostat.

Για τις παραγγελίες μπορείτε να απευθύνεσθε στα γραφεία πώλησης, των οποίων οι διευθύνσεις αναγράφονται στη σελίδα 3 του εξωφύλλου.

Eurostat's publications are classified according to themes and series. This classification is indicated at the end of the publication. For more detailed information on publications, contact Eurostat.

Orders are obtainable from the sales offices mentioned on the inside back cover.

Les publications de l'Eurostat sont classées par thème et par série. Cette classification est précisée à la fin de l'ouvrage. Pour des informations plus détaillées sur les publications, contactez l'Eurostat.

Pour les commandes, adressez-vous aux bureaux de vente dont les adresses sont indiquées à la page 3 de la couverture.

Le pubblicazioni dell'Eurostat sono classificate per tema e per serie. Tale classificazione è precisata alla fine dell'opera. Per informazioni più dettagliate sulle pubblicazioni rivolgersi all'Eurostat.

Per eventuali ordinazioni rivolgersi a uno degli uffici di vendita i cui indirizzi figurano nella 3ª pagina della copertina.

De publikaties van Eurostat zijn ingedeeld naar onderwerp en serie. Deze indeling is achter in het boek opgenomen. Voor nadere informatie over de publikaties kunt u zich wenden tot Eurostat.

Gelieve bestellingen op te geven bij de verkoopbureaus, waarvan de adressen op bladzijde 3 van de omslag zijn vermeld.

As publicações do Eurostat estão classificadas por tema e por série. Esta classificação está indicada no fim da obra. Para mais informações sobre as publicações é favor contactar Eurostat.

Encomendas : serviços de venda cujos endereços estão indicados na contracapa.

EUROSTATISTIK

Daten zur Konjunkturanalyse

EUROSTATISTICS

Data for short-term economic analysis

EUROSTATISTIQUES

Données pour l'analyse de la conjoncture

ACHTUNG: Analyse und Kommentar auf S. 7

ATTENTION: Analysis and commentary on p. 11

ATTENTION: Analyse et commentaires à la page 15

8-9 □ 1988

Luxembourg: Office des publications officielles des Communautés européennes, 1988

Kat./cat.: CA-BJ-88-009-3A-C

© EGKS-EWG-EAG, Brüssel — Luxembourg, 1988

Nachdruck — ausgenommen zu kommerziellen Zwecken — mit Quellenangabe gestattet.

© ECSC-EEC-EAEC, Brussels — Luxembourg, 1988

Reproduction is authorized, except for commercial purposes, provided the source is acknowledged.

© CECA-CEE-CEEA, Bruxelles — Luxembourg, 1988

Reproduction autorisée, sauf à des fins commerciales, moyennant mention de la source.

Printed in the FR of Germany

EUROSTATISTICS

NOW

ON DISKETTE

The Statistical Office of the European Communities in collaboration with the company DSI, is offering all the historical data and the monthly updating of Eurostatistics on floppy disks, so you can consult these data on your personal computer.

L'Office statistiques des Communautés européennes, avec la compagnie DSI, offre sur disquettes toutes les données historiques et les mises à jour mensuelles d'Eurostatistiques, que vous pouvez consulter sur votre ordinateur personnel.

Das Statistische Amt der Europäischen Gemeinschaften in Zusammenarbeit mit der Firma DSI bietet Ihnen alle historischen Daten sowie deren monatliche Aktualisierung auf Diskette an, so daß Sie dieselben jederzeit auf Ihrem PC abrufen können.

Bureau d'information :
Division A3
Office statistique des Communautés européennes
Bâtiment Jean Monnet
L-2920 Luxembourg

Please send more
information to

Veuillez envoyer
plus d'informations à

Bitte geben Sie uns
weitere Informationen

Name/Nom

Company/Entreprise/Gesellschaft

Address/Adresse

Town/Ville/Stadt

Country/Pays/Land

Mit der monatlich erscheinenden Veröffentlichung „Eurostatistik“ – Daten zur Konjunkturanalyse werden innerhalb kürzester Frist die neuesten statistischen Daten über die Europäische Gemeinschaft als Ganzes (EUR 12), über jedes Mitgliedsland sowie über die Vereinigten Staaten und Japan bekanntgegeben.

„Eurostatistik“ enthält nicht die Gesamtheit des bei Eurostat verfügbaren statistischen Materials, sondern eine Auswahl der relevantesten Reihen über die konjunkturelle Entwicklung.

Die Reihen werden jeweils für die letzten 15 Monate, die letzten fünf Quartale und die letzten vier Jahre veröffentlicht, um eine kurz- oder mittelfristige Analyse – gegebenenfalls mit überarbeiteten Zahlen – zu ermöglichen.

Schnelligkeit und Pünktlichkeit sind die wichtigsten Vorzüge dieser Veröffentlichung. Aus diesem Grunde wurde sie im Umfang bewußt klein gehalten und enthält keine Anmerkungen zur Methodik, die im übrigen in den spezialisierten Veröffentlichungen von Eurostat zu finden sind.

„Eurostatistik“ besteht aus vier Teilen:

- Die Rubrik „kurz notiert“ gibt die wichtigsten Ereignisse und Entwicklungen der jüngsten Zeit im wirtschaftlichen, finanziellen und sozialen Bereich wieder.
- Im Schaubilderteil werden die wichtigsten Reihen über die wirtschaftliche Entwicklung in der Gemeinschaft, den Mitgliedstaaten, den Vereinigten Staaten und Japan veranschaulicht.
- Im Konjunkturdatenteil werden die Daten, die von Eurostat auf der Grundlage gemeinsamer Kriterien harmonisiert wurden, für sämtliche Mitgliedstaaten dargestellt und mit den Daten der Vereinigten Staaten und Japans verglichen.
- Der Ländertabellenteil schließlich gibt für jedes Land auf je einer Seite die wirtschaftliche Entwicklung auf der Grundlage einer Anzahl von Indikatoren wieder, die übrigens immer im Konjunkturdatenteil veröffentlicht werden.

Die in „Eurostatistik“ veröffentlichten Daten stammen aus dem „ICG“-Bereich der On-line-Datenbank „Cronos“ von Eurostat.

Wer Zugang zu Cronos besitzt, kann jederzeit die Tabellen dieser Veröffentlichung abfragen, wobei die Daten täglich auf den neuesten Stand gebracht werden. Hinweise zur „on-line“-Benutzung finden sich auf S. 111.

Weitere Informationen über „Eurostatistik“ können bei folgender Stelle angefordert werden:

Eurostat – Direktion A
L-2920 LUXEMBURG
Telephon: (352) 4301-2046
4301-2038
4301-3220 (für die „one-line“-Abfrage)

	Seite
„KURZ NOTIERT“	7
SCHAUBILDER	17
KONJUNKTURDATEN	
1. Volkswirtschaftliche Gesamtrechnungen ..	37
2. Beschäftigung	41
3. Arbeitslosigkeit	44
4. Industrielle Produktion	47
5. Meinungsumfrage in der Industrie	54
6. Industrieerzeugnisse	58
7. Einzelhandel	62
8. Landwirtschaftliche Erzeugnisse	63
9. Außenhandel	65
10. Verbraucherpreise	86
11. Landwirtschaftliche Erzeugerpreise	89
12. Löhne und Gehälter	90
13. Finanzstatistiken	91
14. Zahlungsbilanz	95
LÄNDERTABELLEN	
Titel (vollständiges Verzeichnis)	98
1. BR Deutschland	99
2. France	100
3. Italia	101
4. Nederland	102
5. Belgique/België	103
6. Luxembourg	104
7. United Kingdom	105
8. Ireland	106
9. Danmark	107
10. España	108
11. Hellas	109
12. Portugal	110
13. United States of America	111
14. Japan	112

O	Weniger als die Hälfte der verwendeten Einheit
%	Prozent
%, T4/TO	Prozentualer Zuwachs eines Vierteljahres gegenüber dem entsprechenden Vierteljahr des Vorjahres
%, T12/TO } %, T/T-12 }	Prozentualer Zuwachs eines Monats gegenüber dem entsprechenden Monat des Vorjahres
%, SALDO	Saldo zwischen den positiven Antworten (Zunahme, Verbesserung der Situation) und den negativen Antworten (Abnahme, Verschlechterung der Situation) der Konjunkturbefragung bei den Unternehmern in der Gemeinschaft, saisonbereinigt (Ländertabellen)
*	Basisjahr
1980 = 100	Prozentuale Angaben im Verhältnis zur Gemeinschaft der 10 oder 12 (= 100)
EUR 10 = 100	
EUR 12 = 100	
MIO	Million
MRD	Milliarde
T	Metrische Tonne
TROEE	Tonne Rohöleinheiten
GWH	Gigawattstunde = 10 ⁶ kWh
M3	Kubikmeter
B	Belgique/België
DK	Danmark
D	BR Deutschland
GR	Ελλάδα/Griechenland
E	España
F	France
IRL	Ireland
I	Italia
L	Luxembourg
NL	Nederland
P	Portugal
UK	United Kingdom
USA	United States of America
JAP	Japan
USD	US-Dollar
ECU	Europäische Währungseinheit
SZR	Sonderziehungsrechte
EG	Europäische Gemeinschaft[en]
Eurostat	Statistisches Amt der Europäischen Gemeinschaften
EUR 10 } EUR 12 }	Gesamtheit der Mitgliedsländer der Europäischen Gemeinschaften vor bzw. nach dem Beitritt Spaniens und Portugals
UEBL/BLEU	Belgisch-luxemburgische Wirtschaftsunion
ACP	Länder Afrikas, der Karibik und des Pazifiks — Abkommen von Lomé
ESVG	Europäisches System Volkswirtschaftlicher Gesamtrechnungen
NACE	Allgemeine Systematik der Wirtschaftszweige in den Europäischen Gemeinschaften
SITC	Standard International Trade Classification

Wachstum in der Gemeinschaft 1988 auf 3 % geschätzt

Auf der Grundlage der derzeit verfügbaren Daten geht Eurostat davon aus, daß das Wirtschaftswachstum in der Gemeinschaft im ersten Halbjahr 1988 bei rund 3 % im Jahresrhythmus liegt (1). Bemerkenswert ist, daß diese Erhöhung des Wirtschaftswachstums auf einer Wiederbelebung der Investitionstätigkeit in fast allen Mitgliedstaaten beruht. Auch die Ausfuhren tragen, abgesehen vom Vereinigten Königreich, zu dem guten Ergebnis bei. Darüber hinaus ist auf die im allgemeinen weiterhin positive Binnennachfrage hinzuweisen. In den Vereinigten Staaten betrug das Wachstum im ersten Halbjahr

3 %. Hervorzuheben sind der starke Anstieg der Investitionstätigkeit und die deutliche Wiederbelebung der Ausfuhren. Aufgrund der wirtschaftlichen Überhitzung zeigen sich jedoch deutliche Inflationstendenzen. Angesichts der Teilergebnisse für das erste Halbjahr kann 1988 mit einem Wachstum des BIP für die gesamte Gemeinschaft in der Größenordnung von 3 % gerechnet werden. Dies läge etwas höher als die Vorausschätzungen zu Jahresbeginn.

ARBEITSLOSIGKEIT: Besorgniserregende Entwicklung

Im Juli 1988 belief sich die Zahl der bei den Arbeitsämtern der Gemeinschaft eingeschriebenen Arbeitslosen auf 15,6 Millionen Personen; sie lag somit geringfügig (-0,1 %) unter der Zahl vom Juli 1987.

Nach Ausschaltung des Einflusses der unterschiedlichen nationalen Erhebungsmethoden liegt die saisonbereinigte Arbeitslosenquote für die Gemeinschaft bei 10,4 % und somit auf der gleichen Höhe wie im Juni 1988, gegenüber 10,6 % im Juni 1987.

Der allmähliche Rückgang der Arbeitslosenquote der Gemeinschaft insgesamt ist das Ergebnis unterschiedlicher Entwicklungen in den Mitgliedstaaten: im Vereinigten Königreich, in Spanien und in Portugal geht die Arbeitslosenquote seit mehr als einem Jahr von Monat zu Monat zurück; dagegen ist sie während desselben Zeitraums in Italien und in Dänemark stetig gestiegen. In der Bundesrepublik Deutschland und in den Niederlanden hat sich im Laufe der letzten 12 Monate praktisch keine Veränderung ergeben, während die im zweiten Halbjahr 1987 deutlich ausgeprägte und im ersten Quartal 1988 geringfügigere rückläufige Tendenz in folgenden Mitgliedstaaten durch einen leichten Anstieg abgelöst wurde: in Frankreich (seit Mai), in Irland (seit Juni) sowie in Belgien und Luxemburg (seit Juli).

Generell sind bei einer Analyse der Arbeitslosigkeit nach Geschlecht und nach Altersgruppen die gleichen unterschiedlichen Tendenzen festzustellen. Allerdings geht die Arbeitslosenquote bei der Altersgruppe von unter 25 Jahren (20,4 %) inzwischen eher rascher zurück, während die Arbeitslosenquote bei den Frauen (13,8 %) stetig zunimmt.

Die Zahl der im Monat August bei den Arbeitsämtern in der Gemeinschaft gemeldeten Arbeitslosen betrug ca. 15 644 000, also fast ebenso viele wie im Juli (0,1 %). Gerechnet über ein Jahr (August 1988/August 1987) ist die Anzahl der eingeschriebenen Arbeitslosen für die Gemeinschaft insgesamt um 0,4 % zurückgegangen. Nach Mitgliedsländern sieht die Entwicklung wie folgt aus:

Entwicklung der Arbeitslosenzahlen (eingeschriebene Arbeitslose) August 1988/August 1987, in %

Vereinigtes Königreich	-20,1	Niederlande	-0,2
Luxemburg	-9,2	BR Deutschland	+0,1
Belgien	-7,2	Griechenland	+0,2
Spanien	-2,4	Portugal	+2,7
Irland	-2,4	Dänemark	+13,6
Frankreich	-0,9	Italien	+18,6

INDEX DER VERBRAUCHERPREISE: Sprunghafter Anstieg (+0,5 % im August)

Der Index der Verbraucherpreise für die Gemeinschaft insgesamt (EUR 12) hat sich im August um 0,5 % (gegenüber 0,3 % im Juli).

Dieser Anstieg ist für einen Monat August relativ hoch. Er ist zurückzuführen auf die deutlichen Erhöhungen in mehreren Mitgliedstaaten, insbesondere im Vereinigten Königreich (+1,1 %), in Spanien (+1,0 %) und in Portugal (+1,4 %); merklich angezogen hat der Index jedoch auch in Dänemark (+0,6 %), in Italien (+0,4 %), in Frankreich (+0,3 %), in den Niederlanden (+0,3 %) und in Griechenland (+0,3 %).

Eine gemäßigte Entwicklung nahm der Verbraucherpreisindex hingegen in der Bundesrepublik Deutschland (+0,1 %), in Luxemburg (+0,1 %) und in Belgien (+0,2 %).

Die auf 12 Monate (August 1988 gegenüber August 1987) berechnete Inflationsrate für die Gemeinschaft liegt nunmehr bei 3,6 % gegenüber 3,0 % im Juni 1988 und 3,2 % im Juli. In den USA beträgt die Inflationsrate ungefähr 4,0 %, in Japan 0,3 %.

Somit ist im dritten Vierteljahr 1988 eindeutig eine leichte inflationäre Tendenz zu beobachten. In den einzelnen Mitgliedstaaten ist die auf 12 Monate (August 1988/August 1987) berechnete Entwicklung des Verbraucherpreisindex wie folgt:

Belgien	0,9 %	Dänemark	4,4 %
Niederlande	1,2 %	Italien	5,2 %
Deutschland	1,2 %	Spanien	5,7 %
Luxemburg	1,8 %	Vereinigtes Königreich	5,7 %
Irland	1,9 %*	Portugal	10,0 %
Frankreich	2,8 %	Griechenland	14,0 %

INDUSTRIELLE PRODUKTION: Gute Ergebnisse der europäischen Industrie im ersten Halbjahr 1988

Eurostat schätzt, daß der Index der industriellen Erzeugung für die Gemeinschaft (EUR 12) im Laufe des ersten Halbjahrs 1988 gegenüber dem Vergleichszeitraum des Vorjahres um rund 3,5 % gestiegen ist (2).

Vor einem Jahr lag dieses Wachstum nur bei 1,5 %. Die positive Entwicklung beruht zum großen Teil auf dem Anstieg der Investitionsgütererzeugung im ersten Halbjahr 1988 um gut 6 % gegenüber dem Vergleichszeit-

raum 1987. Bei den Verbrauchsgütern und den Produktionsgütern liegt der Anstieg bei 3 % bzw. 2,5 %.

Mit diesen Wachstumsraten hat die europäische Industrie eines der besten Ergebnisse der achtziger Jahre erreicht.

In den Vereinigten Staaten liegt der Anstieg der Erzeugung insgesamt bei 6 % (6,9 % für die Investitionsgüter) und in Japan um 11 % (16 % für die Investitionsgüter).

In den Mitgliedstaaten der Gemeinschaft ist nur die industrielle Erzeugung der Niederlande gesunken (-3,3 %, insbesondere wegen des starken Rückgangs der Gasförderung. Das Wachstum lag in Dänemark, Belgien, in der Bundesrepublik Deutschland und in Frankreich zwischen 2,5 % und 3 %, im Vereinigten Königreich und in Italien zwischen 4 % und 5 %, in Spanien, Portugal und Griechenland zwischen 5 % und 6 % und in Luxemburg und Irland bei etwa 10 %.

EINZELHANDEL: April 1988: Sehr unterschiedliche Entwicklung des Volumens des Einzelhandelsumsatzes in den Mitgliedstaaten

Das Volumen des Einzelhandelsumsatzes in den neun Mitgliedstaaten, für die EUROSTAT entsprechende Daten übermittelt werden, weist im April 1988 im Vergleich zum Vorjahresmonat erhebliche Unterschiede von Land zu Land auf.

In vier Ländern ist der Index des Umsatzvolumens rückläufig: um 5,8 % in Dänemark, um 3,5 % in der Bundesrepublik Deutschland, um 3,1 % in Irland und um 1,6 % in Frankreich.

Im Großherzogtum Luxemburg ist das Umsatzvolumen der Supermärkte und Ladenketten (die beide hauptsächlich Lebensmittel vertreiben) auf dem im April 1987 erreichten Stand geblieben.

In vier weiteren Ländern, Griechenland, dem Vereinigten Königreich, den Niederlanden und Belgien, ist der Index um 25,3 % bzw. 4,1 %, 2,8 % und 1,8 % angestiegen.

Besonders hervorzuheben ist die ganz beträchtliche Zunahme des Umsatzvolumens des Einzelhandels in Griechenland. Nach den EUROSTAT vorliegenden Informationen hat sich der Index des Umsatzvolumens in diesem Land von Juli 1987 bis April 1988 gegenüber Juli 1986 bis April 1987 um mehr als 13 % erhöht.

Ausfuhren: Rascher Anstieg der Ausfuhren nach Japan

Die zu Jahresbeginn eingeführten administrativen Änderungen bei der Erhebung der Handelsdaten führen noch immer zu erheblichen Verzögerungen beim Eingang der Daten aus den Mitgliedstaaten. Aus den von Spanien, Frankreich und dem Vereinigten Königreich übermittelten, in Tabelle 1 wiedergegebenen Daten für das erste Halbjahr 1988 läßt sich jedoch das Geschehen auf verschiedenen Märkten ablesen.

Tabelle 1 – Entwicklung der Aus- und Einfuhren dreier EG-Mitgliedstaaten zwischen dem ersten Halbjahr 1987 und dem ersten Halbjahr 1988.

	in %	
	Ausfuhren	Einfuhren
Welt	15	20
Intra-EG	16	16
Extra-EG	12	24
Industrialisierte Drittländer	15	32
USA	10	34
Japan	36	28
EFTA	11	15
Entwicklungsländer	11	12
Ostblock	-7	11

Die in Tabelle 1 angegebenen Zuwachsraten dürften aufgrund eines besonders raschen Anstiegs in Spanien und Frankreich über den Zahlen für die Gemeinschaft insgesamt liegen. Die Ausfuhren in andere Mitgliedstaaten nahmen stärker zu als ihre Verkäufe an Drittländer. Die Ausfuhren in industrialisierte Drittländer (Klasse 1) erhöhten sich um 15 %. Das auffallendste Element der vorstehenden Tabelle ist die erhebliche Zunahme der Ausfuhren nach Japan. Die Zuwachsraten für die drei genannten Länder war dabei höher als die Zunahme der japanischen Gesamteinfuhren und weist somit eine Verbesserung ihres Marktanteils aus. Die Ausfuhren in die Entwicklungsländer erhöhten sich um 11 % und lassen ein Anhalten der in der zweiten Hälfte des vergangenen Jahres eingesetzten Belebung erkennen. Die Verkäufe in die Ostblockstaaten gingen um 7 % zurück, was auf die jüngsten wirtschaftlichen Schwierigkeiten dieser Länder zurückzuführen ist.

Der billigere Dollar hatte eine positive Auswirkung auf die amerikanischen Exporte. Sie lagen, ausgedrückt in ECU, um 22 % über den Zahlen der ersten Jahreshälfte. Die japanischen Exporte stiegen dagegen nur um 8 % an.

Einfuhren: Rascher Anstieg der Einfuhren von Industriegütern

Die Einfuhren aus Drittländern nach Spanien, Frankreich und in das Vereinigte Königreich stiegen im ersten Halbjahr 1988 um 24 % (vgl. Tabelle 1). Dies liegt deutlich über der Zuwachsraten für die Gemeinschaft insgesamt,

* Mitte Mai 1988/Mitte Mai 1987.

denn aus den vorliegenden Teilinformationen läßt sich ableiten, daß die Einfuhren anderer Mitgliedstaaten wahrscheinlich um weniger als 10 % angestiegen sind. Der Anstieg bei den Einfuhren aus industrialisierten Drittländern um 32 % ist auf eine starke Zunahme der Einfuhren von Industriegütern zurückzuführen. Die Einfuhren aus den USA erhöhten sich um 34 %, die aus Japan um 28 %. Auch der 12%ige Anstieg der Einfuhren aus den Entwicklungsländern spiegelt die zunehmenden Importe von Industriegütern insbesondere aus dem Fernen Osten wider. Die amerikanischen Einfuhren stiegen in der ersten Jahreshälfte 1988 nur um 3 % an. Die günstigeren Bedingungen auf dem japanischen Markt trugen zur Zunahme der japanischen Einfuhren um 25 % bei.

ZAHLUNGSBILANZ: Die für das erste Vierteljahr 1988 vorliegenden Zahlen lassen auf eine rückläufige Entwicklung der Leistungsbilanz der Gemeinschaft schließen

Für das erste Vierteljahr 1988 liegen nunmehr Zahlen für neun Mitgliedstaaten vor (Es fehlen die BLWU und Frankreich). In diesen Staaten war zwischen dem ersten Vierteljahr 1987 und dem ersten Vierteljahr 1988 eine deutliche Verschlechterung der Leistungsbilanz zu verzeichnen (01/87 = 7,7 Milliarden ECU, 01/88 = -2,3 Milliarden ECU). Verursacht wurde diese Entwicklung durch eine Verringerung der Handelsbilanz um 6,5 Milliarden und der Dienstleistungsbilanz um 3,5 Milliarden während des genannten Zeitraums. Hauptverantwortlich hierfür waren die sich verschlechternden Leistungsbilanzen der Bundesrepublik Deutschland (Verringerung um 3,1 Milliarden), Italiens (Verringerung um 2,1 Milliarden) und des Vereinigten Königreichs (Verringerung um 5,4 Milliarden).

Dank ihrer hervorragenden Leistungsbilanz für das zweite Vierteljahr 1988 gelang es der Bundesrepublik Deutschland jedoch, die im ersten Vierteljahr verzeichnete Verschlechterung um 3,1 Milliarden ECU wieder auszugleichen und für das erste Halbjahr 1988 einen Leistungsbilanzüberschuß von 19,4 Milliarden ECU zu erreichen, gegenüber 19,6 Milliarden ECU für den entsprechenden Zeitraum 1987. Italiens Leistungsbilanz für das erste Vierteljahr 1988 lag bei -4,1 Milliarden ECU, also um 2,1 Milliarden niedriger als im entsprechenden Vorjahreszeitraum, eine Entwicklung, die durch die Zunahme sowohl des Handelsbilanzdefizits (um 1,5 Milliarden) als auch des Dienstleistungsbilanzdefizits (um 0,6 Milliarden) verursacht wurde. Im Vereinigten Königreich läßt das Leistungsbilanzdefizit (4,5 Milliarden ECU im ersten Vierteljahr 1988) keinerlei Anzeichen für eine unmittelbar bevorstehende Verbesserung erkennen.

Die jüngsten halbjährlichen Zahlen aus Dänemark zeigen keine nennenswerten Änderungen der Leistungsbilanz, und auch das griechische Leistungsbilanzdefizit ist auf der gleichen Höhe wie im vergangenen Jahr geblieben (Januar bis Juni 1987 = 1,3 Milliarden ECU; Januar bis Juni 1988 = 1,2 Milliarden ECU).

In Japan verringerte sich der Handelsbilanzüberschuß zwischen dem ersten Vierteljahr 1987 und dem ersten Vierteljahr 1988 um 3,5 Milliarden, was einen ähnlichen Rückgang des Leistungsbilanzüberschusses zur Folge hatte (01/87 = 18,6 Milliarden ECU; 01/88 = 15 Milliarden ECU).

WECHSELKURSE: Relative Stabilität nach den Spannungen in den Sommermonaten

Mitte September hatten sich die Devisenmärkte wieder beruhigt, nachdem sie in den vergangenen zwei Monaten eine Reihe von Erschütterungen verkraften mußten, die sowohl marktbedingt als auch auf politische Maßnahmen in den USA und Europa zurückzuführen waren. Hierzu zählten insbesondere:

- Ein beträchtliches Handelsbilanzdefizit der USA im Juni (12,5 Mrd. Dollar), gefolgt von einem starken Rückgang des Dollarkurses.
- Eine Erhöhung des Diskontsatzes des US Federal Reserve System, die erste seit September 1987.
- Eine Erhöhung des Diskontsatzes der Bundesbank um 0,5 % bis 3,5 % und ähnliche Maßnahmen der Zentralbanken Belgiens, Frankreichs, der Niederlande sowie der Nichtgemeinschaftsländer.
- In den vergangenen Monaten mehrere aufeinanderfolgende Erhöhungen des Interventionskurses der Bank of England. Nach der letzten Anhebung Ende August lag dieser Kurs bei 12 %.

Die Bekanntgabe (am 15. 9.) einer positiven Entwicklung der US-Handelsbilanz im Juli (deren Defizit zwar noch immer vorhanden ist, sich jedoch verringert) trug zu der gegenwärtigen relativen Stabilität der Kurse der EWS-Währungen bei: Durch die Stärkung des Dollars gegenüber der DM wurden einige der Anfang September entstandenen Spannungen innerhalb des EWS entschärft.

Andererseits haben die jüngsten Erfahrungen mit dem EWS wie auch mit den nicht dem EWS angehörenden Währungen die Effizienz, aber auch die Grenzen des Instruments „Zinssätze“ bei der Regulierung der Wechsel-

kurse aufgezeigt. Kurz- bis mittelfristig blieben die Zinssätze ein wirksames politisches Instrument, sie stellen jedoch nicht bereits an sich einen Ersatz für andere, auf die Behebung außenwirtschaftlicher Ungleichgewichte abzielende Maßnahmen dar.

Die jeweilige Position der am Wechselkursmechanismus des EWS beteiligten Währungen waren Mitte September wie folgt (von der stärksten zur schwächsten): irisches Pfund, DM, holländischer Gulden, dänische Krone, französischer Franc, belgischer Franc, italienische Lira.

RENDITEN VON STAATSANLEIHEN: Allgemeine Aufwärtsentwicklung im August, leichter Rückgang Anfang September

Die langfristigen Zinssätze haben sich im August in den meisten Gemeinschaftsländern wie auch in den USA und in Japan erhöht. Ausgelöst wurde diese allgemeine Aufwärtsbewegung durch die Anhebung des Diskontsatzes durch das US Federal Reserve System, was zu einer Reihe ähnlicher Anhebungen der Kreditkosten in Europa führte. Die Folge hiervon war ein Rückgang der Rentenkurse und ein Anstieg der langfristigen Zinssätze. Auch die Anfang September beobachtete Umkehr der beschriebenen Aufwärtstendenz der Zinssätze waren aktuelle Indikatoren der US-Wirtschaft verantwortlich. Diese Indikatoren deuteten auf ein geringeres Wirtschaftswachstum hin, schwächten die Inflationsängste ab und führten zu einem Rückgang der Zinssätze in den USA.

Auch die sinkenden Ölpreise dürften diese Entwicklung begünstigt und zum niedrigeren Stand der Zinssätze in der ersten Septemberhälfte gegenüber ihrem Höchststand im August beigetragen haben.

GELDVOLUMEN: Beschleunigung der Zuwachsrate von M1 in Spanien

In Spanien betrug die über 12 Monate gerechnete Zuwachsrate des Geldvolumens im engen Sinne (M1) Ende Juni rund 20 %, während sie sechs Monate zuvor noch bei 15,2 gelegen hatte. Der Zufluß an kurzfristigem Kapital nach Spanien in den vergangenen Monaten – der auch eine Wertsteigerung der Peseta zur Folge hatte – könnte diesen Anstieg der nach dem M1-Konzept berechneten liquiden Mittel erklären.

Die Zuwachsrate der Geldmenge im weiteren Sinne (M2) war jedoch weniger hoch und lag bei 13,2 % gegenüber 11,5 % im Dezember 1987.

Im Vereinigten Königreich verlangsamte sich die Entwicklung der M1-Zuwachsrate in den Monaten bis Juli auf 17,8 %, nachdem sie vor sechs Monaten bei 21,8 % gelegen hatte. Dagegen verzeichnet das Geldvolumen im weiten Sinne (M3) noch immer eine höhere Zuwachsrate (20,6 %), die in letzter Zeit nahezu unverändert geblieben ist.

Auf der anderen Seite erhöhte sich das Geldvolumen nach dem von den britischen Devisenbehörden verwendeten am engsten gefaßten Konzept, M0 (Geldbasis), um 7 % – eine Zuwachsrate, die über dem angestrebten Wert liegt.

Die M1-Zuwachsrate in Deutschland lag in den Monaten bis Juli bei 10,4 % und entspricht damit dem Trend der vergangenen Monate. Das Geldvolumen im weitgefäßen Sinne (M3) verzeichnete hingegen eine niedrigere Zuwachsrate (6,2 %).

WÄHRUNGSRESERVEN: Anstieg der Gemeinschaftsreserven um 13,6 Mrd. ECU im ersten Halbjahr 1988

Ende Juni belief sich der Bestand an Währungsreserven (ohne Gold) in den Gemeinschaftsländern insgesamt auf 213 Mrd. ECU, das waren 13,6 Mrd. mehr als Ende letzten Dezember. Zu diesem Anstieg trugen hauptsächlich Spanien, das Vereinigte Königreich, Dänemark, Irland und Portugal bei.

Die Erhöhung der Gemeinschaftsreserven spiegelt im wesentlichen eine allgemeine Erhöhung des Volumens der internationalen Zahlungsmittel (Weltreserven) wider, nicht aber eine Erhöhung des Anteils der Gemeinschaftsreserven an den Weltreserven insgesamt.

Die jüngsten Daten für Juli zeigen einen Anstieg der amerikanischen Währungsreserven um 3,2 Mrd. ECU, der auf die Intervention des US-Federal Reserve System während der starken Wertsteigerung des Dollars im Juli zurückzuführen ist. Eine Verringerung der bundesdeutschen Reserven im gleichen Monat hängt mit derselben Entwicklung zusammen, die zur Folge hatte, daß die Bundesbank zur Stabilisierung des Dollar-DM-Kurses US-Dollars verkaufte.

Weitere nennenswerte Entwicklung der Währungsreserven in dem genannten Monat sind beträchtliche Erhöhungen der Reserven Japans, Italiens und des Vereinigten Königreichs. Die Daten für den Monat Juni weisen einen Anstieg der spanischen Reserven um 1,8 Mrd. aus, während die Währungsreserven Frankreichs im gleichen Zeitraum so gut wie unverändert blieben.

Foreword

Eurostatistics – data for short-term economic analysis – is a monthly publication aimed at providing, as rapidly as possible, the latest statistical data on the European Community as a whole (EUR 12), each Member State, the United States and Japan.

Eurostatistics does not present all the statistics held by Eurostat, but a selection of the most relevant series on the economic situation.

The series are published for the last 15 months, the last five quarters and the last four years, thus permitting short- or medium-term analysis with figures that may have been revised where necessary.

Speed of publication and punctuality are the main features of this publication; that is why it is deliberately streamlined and does not contain any methodological notes, which are given in Eurostat's specialized publications.

Eurostatistics comprises four sections:

- The 'In brief' section outlines the main recent events and trends in the economic, financial and social fields.
- The 'Graphs' section illustrates the most significant economic series for the Community, its Member States, the United States and Japan.
- The 'Short-term trends' section presents data harmonized by Eurostat on the basis of common criteria for the Member States as a whole, with comparisons with the USA and Japan.
- Lastly, the 'Tables by country' section shows on one page the trends in the economic situation in each country on the basis of a number of indicators, which are not always published in the 'Short-term trends' section.

The data published in *Eurostatistics* are taken from the ICG domain of Eurostat's on-line data bank, Cronos.

By linking up to Cronos it is possible to obtain daily the tables presented in this publication, containing data updated daily. The method of consultation can be found on p. 111 of this publication.

Further information about *Eurostatistics* can be obtained from the following address:

Eurostat – Directorate A
L-2920 Luxembourg
Tel.: (352) 4301-2046
4301-2038
4301-3220 (for 'on line' consultation)

Contents

	<i>Page</i>
'IN BRIEF'	11
GRAPHICS	17
SHORT-TERM TRENDS	
1. National accounts	37
2. Employment	41
3. Unemployment	44
4. Industrial production	47
5. Opinions in industry	54
6. Industrial products	58
7. Retail sales	62
8. Agricultural products	63
9. External trade	65
10. Consumer prices	86
11. Producer prices of agricultural products	89
12. Wages and salaries	90
13. Financial statistics	91
14. Balance of payments	95
TABLES BY COUNTRY	
Titles (complete list)	98
1. BR Deutschland	99
2. France	100
3. Italia	101
4. Nederland	102
5. Belgique/Belgie	103
6. Luxembourg	104
7. United Kingdom	105
8. Ireland	106
9. Danmark	107
10. España	108
11. Hellas	109
12. Portugal	110
13. United States of America	111
14. Japan	112

Symbols and abbreviations

O	Data less than half the unit used
%	Per cent
%, T4/TO	Percentage increase on the corresponding quarter of the previous year
%, T12/TO	Percentage increase on the corresponding month of the previous year
%, T/T-12	
%, BALANCE	Balance between positive replies (increase, improvement in the situation) and negative replies (reduction, worsening of the situation) in the short-term-trends inquiry conducted among heads of enterprises in the Community
*	Seasonally adjusted (Tables by country)
1980 = 100	Reference year
EUR 10 = 100	Data for countries expressed as a percentage of the Community of 10 or 12 (= 100)
EUR 12 = 100	
MIO	Million
MRD	Thousand million
T	Tonne
TOE	Tonne of oil equivalent
GWH	Gigawatt hour (= 10 ⁶ kWh)
M3	Cubic metre
B	Belgique/België
DK	Danmark
D	BR Deutschland
GR	Ελλάδα/Greece
E	España
F	France
IRL	Ireland
I	Italia
L	Luxembourg
NL	Nederland
P	Portugal
UK	United Kingdom
USA	United States
JAP	Japan
USD	US dollar
ECU	European currency unit
SDR	Special Drawing Right
EC	European Communities
Eurostat	Statistical Office of the European Communities
EUR 10	Total of the member countries of the EC before and after the accession of Spain and Portugal
EUR 12	
UEBL/BLEU	Belgo-Luxembourg Economic Union
ACP	African, Caribbean and Pacific countries of the Lomé Convention
ESA	European System of Integrated Economic Accounts
NACE	General Industrial Classification of Economic Activities within the European Communities
SITC	Standard International Trade Classification

Community growth estimated at 3% in 1988

From the data currently available Eurostat estimates that economic growth in the Community for the first half of 1988 should be in the region of 3% over the whole year.

Most of this increase is due to a resurgence in investment in almost all the Member States. Another favourable factor is the positive trend in exports (the United Kingdom excluded). What is more, trends in domestic demand are generally favourable.

The USA has seen 3% growth in the first half of the year, the main factors here being a large increase in investment and a substantial growth in exports. However, inflationary pressures due to overheating of the economy are clearly visible.

On the basis of the figures for the first six months, growth in overall Community GNP in 1988 is estimated at about 3%, which is slightly up on that forecast at the beginning of the year.

UNEMPLOYMENT: Worrying tendency

In July 1988, the number of persons registered as unemployed at employment offices in the Community was 15.6 million, a very slight increase (0.1%) in relation to July 1987.

After compensating for differences in national recording methods, the seasonally adjusted unemployment rate in the Community was 10.4%, the same level as in June 1988, as against 10.6% in July 1987.

The reasons for the gradual fall in unemployment in the Community as a whole differ according to the Member States: in the United Kingdom, Spain and Portugal, the unemployment rate has been falling from month to month for over a year; in Italy and Denmark, however, there has been a steady increase over the same period. In the Federal Republic of Germany and the Netherlands there has been very little change in the unemployment rate over the past 12 months, while the downward trend in the second half of 1987, which slowed down in the first quarter of 1988, has given way to a slight rise in France (since May), Ireland (since June) and Belgium and Luxembourg (since July).

Generally speaking, these same trends are observed when unemployment is broken down by sex and age group. However, the unemployment rate among persons of under 25 years (20.4%) is falling more rapidly, while that of women (13.8%) is rising steadily.

At the end of August 1988, the number of persons registered as unemployed at employment offices in the Community was more or less the same as in July (+0.1%), approximately 15.7 million. Over the last twelve months (August 1988/August 1987) the number of registered unemployed has decreased by 0.4% for the whole of the Community.

Evolution of registered unemployment over 12 months (August 1988/August 1987) in %

United Kingdom	-20.1	Netherlands	-0.2
Luxembourg	-9.2	Germany	+0.1
Belgium	-7.2	Greece	+0.2
Spain	-2.4	Portugal	+2.7
Ireland	-2.4	Denmark	+13.6
France	-0.9	Italy	+18.6

CONSUMER PRICE INDEX: Sharp increase (+0.5% in August)

The consumer price index (CPI) for the Community as a whole (EUR 12) rose by 0.5% in August (against 0.3% in July).

This increase is rather high for the month of August. It results from appreciable rises in several Member States, especially in the United Kingdom (+1.1%), in Spain (+1.0%) and in Portugal (+1.4%), but substantial rises were also reported from Denmark (+0.6%), Italy (+0.4%), France (+0.3%), the Netherlands (+0.3%) and Greece (+0.3%).

On the other hand the CPI increased moderately in Germany (+0.1%), Luxembourg (+0.1%) and Belgium (+0.2%).

The inflation rate over 12 months (August 1988 compared with August 1987) for the Community is now 3.6% against 3.0% in June and 3.2% in July. The corresponding figure for the USA is about 4.0% and that for Japan 0.3%.

Thus it clearly appears that a slight inflationary trend became evident in the third quarter of 1988. For the individual Member States the inflation rates over the last 12 month period (August 1988 compared with August 1987) were as follows:

Belgium	0.9%	Denmark	4.4%
Netherlands	1.2%	Italy	5.2%
Germany	1.2%	Spain	5.7%
Luxembourg	1.8%	United Kingdom	5.7%
Ireland	1.9%*	Portugal	10.0%
France	2.8%	Greece	14.0%

INDUSTRIAL PRODUCTION: Good showing by European industry in the first half of 1988

Eurostat estimates that the industrial output index for the Community (EUR 12) rose by about 3.5% in the first half of 1988 compared to the same period last year.

A year ago the corresponding growth was only 1.5%. This positive development is largely due to increased capital goods production – up by just over 6% in the first half of 1988 compared to the first half of last year. The corresponding increases for consumer goods and intermediate goods were 3% and 2.5% respectively.

These growth rates are among the best European industry has achieved since 1980.

In the USA overall output has risen 6% (6.9% for capital goods), while Japan has seen an increase of close on 11% (16% for capital goods).

Industrial output is down in only one Community country (the Netherlands) – by 3.3% – due mainly to a large drop in gas production. There have been rises from 2.5% to 3% in Denmark, Germany and France, from 4% to 5%

in the United Kingdom and Italy, from 5% to 6% in Spain, Portugal and Greece, and nearly 10% in Luxembourg and Ireland.

RETAIL SALES: Wide country-to-country variations in April 1988

The April 1988 figures for the volume of retail sales in the nine countries for which Eurostat receives data shows wide country-to-country variations over the corresponding figures for corresponding figures for the previous year.

In four countries the index of retail sales volume declined: by 5.8% in Denmark, 3.5% in Germany, 3.1% in Ireland and 1.6% in France.

In Luxembourg the volume of sales in supermarkets and chain-stores (both of which deal mainly in food products) remained at the same level as in April 1987.

In the four remaining countries – Greece, the United Kingdom, the Netherlands and Belgium – the index rose by 25.3%, 4.1%, 2.8% and 1.8% respectively.

The very substantial increase in the volume of retail sales in Greece is particularly noteworthy. Data available to Eurostat suggest that during the period July 1987/April 1988 the volume of retail sales index was more than 13% higher than for the period July 1986/April 1987.

FOREIGN TRADE

EXPORTS: Rapid growth in exports to Japan

The administrative changes to the collection of trade figures introduced at the beginning of the year are still causing significant delays in the receipt of data from Member States. However the data in Table 1 for the first half of 1988 received from Spain, France and the United Kingdom give an indication of what is happening in various markets.

Table 1 – Changes in exports and imports between the first halves of 1987 and 1988 for three EC Member States.

	%	
	Exports	Imports
World	15	20
Intra-EC	16	16
Extra-EC	12	24
Indust. third countries	15	32
USA	10	34
Japan	36	28
EFTA	11	15
Developing countries	11	12
Eastern Bloc	-7	11

The growth rates given in Table 1 are probably above those for the Community as a whole, due to particularly fast growth by Spain and France. Exports between Member States grew more rapidly than sales to third countries. Exports to industrialized third countries (Class 1) rose 15%. The most striking feature of the above table was the large expansion in exports to Japan. The growth rate for the three countries has been faster than the growth of total Japanese imports, thus improving their market share. Exports to developing countries were 11% higher, representing a continuation of the recovery which started in the second half of last year. Sales to Eastern Bloc countries were 7% lower, reflecting their recent economic difficulties.

The cheaper dollar has had a positive effect on American exports. They were 22% higher in ECU terms in the first half of the year. In contrast, Japanese exports rose only 8%.

IMPORTS: Rapid growth in imports of manufactures

Imports by Spain, France and the United Kingdom from third countries rose 24% in the first half of 1988 (see Table 1). This is well above the growth rate for the Community as a whole, since the partial evidence suggests that other Member States' imports probably grew by less than 10%. The 32% increase in imports from other industrialized third countries reflects a surge in imports of manufactured products. Imports from the USA were 34% higher and those from Japan were up 28%. The 12% increase in imports from developing countries also reflects increased imports of manufacturing products, particularly from the Far East.

American imports rose by only 3% in the first half of 1988. Easier conditions in the Japanese market helped imports rise 25%.

BALANCE OF PAYMENTS: Figures now available for first quarter of 1988 suggest a fall in the Community's current account balance

For the first quarter of 1988 figures are now available for nine Member States (BLEU and France missing). For these States there was a significant decline in the current account balance between the first quarters of 1987 and 1988 (1/87 = 7.7 billion ECU; 1/88 = -2.3 billion ECU). This was due to a drop of 6.5 billion on the trade balance and 3.5 billion on the invisible balance over the same period. Mainly responsible were the worsening cur-

* Mid-May 1988/Mid-May 1987.

rent accounts of Germany (fall of 3.1 billion), Italy (fall of 2.1 billion) and UK (fall of 5.4% billion).

However, Germany's excellent current balance for the second quarter of 1988 managed to offset the 3.1 billion fall of the first quarter, leaving the current account in surplus by 19.4 billion ECU for the first half of 1988 compared with 19.6 billion for the same period in 1987. Italy's current account balance for the first quarter of 1988 was -4.1 billion ECU, 2.1 billion lower than the same period last year due to a worsening of both the trade balance deficit (by 1.5 billion) and the invisible balance deficit (by 0.6 billion). In the UK the deficit current balance (4.5 billion ECU for the first quarter of 1988) shows no immediate signs of improvement.

Latest half-year figures from Denmark show little change on the current account, while Greece's current account deficit also continues at the same level as last year (January-June 1987 = 1.3 billion ECU; January-June = 1.2 billion ECU).

Meanwhile in Japan the trade surplus fell by 3.5 billion between the first quarters of 1987 and 1988, which produced a similar decrease in the current account surplus (1/87 = 18.6 billion ECU; 1/88 = 15 billion ECU).

EXCHANGE RATES: A relative stability after the summer tensions

At mid-September, the foreign exchange markets regained their calm after having absorbed, during the last two months, a number of 'shocks' of market origin as well as policy measures in the US and in Europe. The most important were the following:

- a huge (\$ 12.5 billion) US trade deficit in June followed by a sharp fall of the dollar;
- a rise of the discount rate of the US Fed, the first since September 1987;
- a rise by 0.5% to 3.5% in the discount rate of the Bundesbank as well as similar increases by the central banks of Belgium, France, Netherlands as well as in non-Community countries;
- consecutive increases, during the last months, in the intervention rate of the Bank of England. The last, in late August, brought the rate to 12%.

The announcement (15.9) of a positive development in the US trade balance for July (still in deficit, but a shrinking one) contributed to the present, relative, stability of the rates among the EMS currencies; a strengthening of the dollar *vis-à-vis* the DM, eased certain tensions inside the EMS which appeared in early September.

On the other hand the recent experience of the EMS as well as the non-EMS currencies has shown the efficacy, but also the limits, of the interest rates as an instrument for the management of the exchange rate. In the short- to medium-term interest rates remain an efficient policy instrument but do not constitute, by themselves, a substitute for other measures aiming to restore external imbalances.

The relative position of the currencies participating in the exchange rate mechanism of the EMS were as follows at mid-September (from the strongest to the weakest): Irish punt, DM, Dutch guilder, Danish krone, FF, Belgian franc, Italian lira.

INTEREST RATES: A general upward movement in August - a certain retreat in early September

The long-term interest rates moved upwards in August in most of the Community countries as well in the US and Japan. The origin of this general

upward movement was the rise by the US Fed of its discount rate, which provoked a sequence of similar increases in the cost of money in Europe. This led to a fall in bond prices and an increase in the long-term interest rates.

Recent indicators on the US economy were also at the origin of a certain reversal, in early September, of the said interest rates' upward trend. These indicators, which pointed to a reduced rate of growth of the economy, lessened inflation fears and led to a fall in the interest rates in the US. The fall in the price of oil seems to have also worked in the same direction and contributed to the lower level of interest rates in the first half of September, compared to their peak levels of August.

MONEY SUPPLY: An acceleration of the M1 growth rate in Spain

In Spain the 12-month rate of growth of the narrow measure of money (M1) was around 20% at the end of June, up from 15.2 six months earlier. The inflow of short-term capital to Spain during the last months - which also led to an appreciation of the peseta - may explain this increase in the liquidity recorded under the M1 concept.

The growth rate of the broader measure of money, M2, was nevertheless lower: 13.2% compared to 11.5% in December 1987.

In the UK, the pace of the M1 rate of growth slowed in the year to July to 17.8% down from 21.8% six months ago. The broad measure of money (M3) nevertheless keeps growing at a higher rate (20.6%), almost unchanged during the recent period.

On the other hand the most narrow measure of money used by the British monetary authorities, the M0 (monetary base) was growing at a rate of 7% which is higher than its targeted range.

The M1 growth rate in Germany, at 10.4% in the year to July, lies in the trend of the last months. The broad measure of money (M3) was growing, nevertheless, at a lower rate (6.2%).

FOREIGN RESERVES: Community reserves increased by 13.6 billion ECU during the first semester of 1988

At the end of June the stock of foreign reserves (excluding gold) of the Community countries taken as a whole was 213 billion ECU, i.e. higher by 13.6 billion compared to its level at the end of last December. The principal contributors to this increase were Spain, the UK, Denmark, Ireland and Portugal.

This increase in Community reserves basically reflects a general increase in the volume of the international means of payments (world reserves) and does not increase the share of Community reserves in the world total.

Recent data for July show an increase, by 3.2 billion ECU, in the foreign reserves of the USA, a development reflecting the intervention of the US Fed during July's strong appreciation of the dollar. A fall in Germany's reserves during the same month is linked to the same phenomenon, which led to the selling of dollars by the Bundesbank in order to stabilize the dollar/DM rate.

Other noteworthy changes in reserves, during this month, refer to substantial increases in the reserves of Japan, Italy and the UK. Data for June point to an increase by 1.8 billion in Spain's reserves, whereas France's reserves for the same period remained practically unchanged.

«Eurostatistiques – Données pour l'analyse de la conjoncture» est une publication mensuelle qui a comme but de fournir dans les meilleurs délais les données statistiques les plus récentes pour la Communauté européenne en tant qu'ensemble (EUR 12), pour les pays membres ainsi que pour leurs principaux partenaires extracommunautaires (États-Unis d'Amérique et Japon).

«Eurostatistiques» ne publie pas d'une manière exhaustive toutes les statistiques disponibles auprès de l'Eurostat, mais les plus importantes parmi celles-ci.

Afin de permettre des analyses diverses et, si nécessaire, à plus long terme, sont publiées généralement des données annuelles sur une période de quatre ans, des données trimestrielles pour les cinq derniers trimestres et des données mensuelles pour les quinze derniers mois disponibles.

Cette publication se veut rapide et facilement maniable. Pour cette raison, elle ne comporte pas de notes méthodologiques, disponibles d'ailleurs dans les publications spécialisées de l'Eurostat.

«Eurostatistiques» contient quatre types d'informations, actualisés mensuellement:

- la rubrique «en bref» commente les principaux événements et tendances résultant des évaluations récentes;
- la partie «Graphiques» illustre les séries économiques les plus importantes pour la Communauté, les États membres, les États-Unis et le Japon;
- la partie «Données conjoncturelles» présente des données harmonisées par l'Eurostat sur la base des critères communs, pour l'ensemble des États membres et avec des comparaisons avec les États-Unis et le Japon;
- la partie «Tableaux par pays» présente enfin en une page l'évolution de la situation économique dans chaque pays sur base d'un certain nombre d'indicateurs qui ne sont d'ailleurs pas toujours publiés dans la partie «Données conjoncturelles».

Les données publiées dans «Eurostatistiques» proviennent du domaine «ICG» de la base de données Cronos.

En se connectant à Cronos, il est possible de suivre la mise à jour des tableaux de cette publication journallement en consultant les données en temps réel. Le mode de consultation «on line» se trouve à la page 111 de cette publication.

De plus amples informations concernant «Eurostatistiques» peuvent être obtenues à l'adresse suivante:

Eurostat – Direction A
L-2920 Luxembourg
Tél.: (352) 4301-2046
4301-2038
4301-3220 (pour la consultation «on line»)

	<i>Page</i>
EN BREF	15
GRAPHIQUES	17
 DONNÉES CONJONCTURELLES	
1. Comptes nationaux	37
2. Emploi	41
3. Chômage	44
4. Production industrielle	47
5. Opinions dans l'industrie	54
6. Produits industriels	58
7. Ventes au détail	62
8. Produits agricoles	63
9. Commerce extérieur	65
10. Prix à la consommation	86
11. Prix des produits agricoles à la production ..	89
12. Salaires	90
13. Statistiques financières	91
14. Balance des paiements	95
 TABLEAUX PAR PAYS	
Titres (liste complète)	98
1. BR Deutschland	99
2. France	100
3. Italia	101
4. Nederland	102
5. Belgique/België	103
6. Luxembourg	104
7. United Kingdom	105
8. Ireland	106
9. Danmark	107
10. España	108
11. Hellas	109
12. Portugal	110
13. United States of America	111
14. Japan	112

O	Donnée inférieure à la moitié de l'unité utilisée
%	Pourcentage
%, T4/T0	Accroissement en pourcentage d'un trimestre sur le trimestre correspondant de l'année précédente
%, T12/T0	} Accroissement en pourcentage d'un mois sur le mois correspondant de l'année précédente
%, T/T-12	
%, SOLDE	Solde entre les réponses positives (accroissement, amélioration de la situation) et les réponses négatives (diminution, détérioration de la situation) à l'enquête de conjoncture auprès des chefs d'entreprise de la Communauté désaisonnalisé (tableaux par pays)
*	Année de base
1980 = 100	} Données des pays exprimées en pourcentage du total de la Communauté à dix ou à douze (= 100)
EUR 10 = 100	
EUR 12 = 100	
Mio	Million
Mrd	Milliard
T	Tonne métrique
TEP	Tonne équivalent pétrole
GWH	Gigawattheure = 10 ⁶ kWh
M3	Mètre cube
B	Belgique/België
DK	Danmark
D	BR Deutschland
GR	Ελλάδα/Grèce
E	España
F	France
IRL	Ireland
I	Italia
L	Luxembourg
NL	Nederland
P	Portugal
UK	United Kingdom
USA	United States
JAP	Japon
USD	Dollar US
ECU	Unité monétaire européenne
DTS	Droits de tirages spéciaux
CE	Communautés européennes
Eurostat	Office statistique des Communautés européennes
EUR 10	} Ensemble des pays membres des Communautés européennes avant et après l'adhésion de l'Espagne et du Portugal
EUR 12	
UEBL/BLEU, BL	Union économique belgo-luxembourgeoise
ACP	Pays d'Afrique, des Caraïbes et du Pacifique — Convention de Lomé
SEC	Système européen de comptes économiques intégrés
NACE	Nomenclature générale des activités économiques dans les Communautés européennes
CTCI	Classification type pour le commerce international

Croissance estimée à 3 % pour la Communauté en 1988

Sur base des données actuellement disponibles, Eurostat estime que pour le premier semestre 1988, la croissance économique dans la Communauté devrait être de l'ordre de 3 % en rythme annuel.

Le fait majeur est que cette augmentation de la croissance s'appuie sur une reprise de l'investissement dans la quasi totalité des pays membres. Exception faite du Royaume-Uni, un autre facteur favorable est la bonne tenue des exportations. En outre, il faut signaler que la demande intérieure reste généralement bien orientée.

Aux Etats-Unis, la croissance du premier semestre est de 3 %. Les

faits marquants en sont la forte progression de l'investissement et la nette reprise des exportations. Dans ce dernier cas, à cause de la surchauffe de l'activité économique, des tensions inflationnistes apparaissent clairement.

Au vu des résultats partiels du premier semestre, on peut estimer que la croissance du PIB pour la Communauté dans son ensemble, sera de l'ordre de 3 % pour 1988, ce taux étant légèrement supérieur à la prévision du début de l'année.

FR

CHOMAGE: Tendance préoccupante

Au mois de juillet 1988, le nombre de chômeurs inscrits dans les bureaux de placement de la Communauté est de 15,6 millions de personnes, en très légère hausse (0,1 %) par rapport au mois de juillet 1987.

Après élimination de l'influence des différences des méthodes nationales de recensement du chômage, le taux de chômage corrigé des variations saisonnières s'établit à 10,4 % pour la Communauté, au même niveau qu'au mois de juin 1988, contre 10,6 % au mois de juillet 1987.

La diminution progressive du taux pour l'ensemble de la Communauté résulte d'évolutions divergentes dans les Etats membres: au Royaume-Uni, en Espagne et au Portugal, le taux de chômage décroît de mois en mois depuis plus d'un an; durant la même période, il a au contraire régulièrement augmenté en Italie et au Danemark. Il n'a pratiquement pas changé au cours des 12 derniers mois en R.F. d'Allemagne et aux Pays-Bas, alors que la tendance à la baisse, marquée au deuxième semestre 1987, plus lente au premier trimestre 1988, fait place à une légère hausse en France (depuis le mois de mai), en Irlande (depuis juin) et en Belgique et au Luxembourg (depuis juillet).

D'une manière générale, la même diversité des tendances est constatée lorsque le chômage est analysé par sexe et par classes d'âge. Cependant, le taux de chômage des moins de 25 ans (20,4 %) tend à diminuer tandis que celui des femmes (13,8 %) s'accroît régulièrement.

Pour le mois d'août, le nombre de chômeurs inscrits auprès des bureaux de placement dans la Communauté est d'environ 15 644 000 personnes, en quasi stabilité par rapport à juillet (+0,1 %). Sur 12 mois (août 1988/août 1987) le nombre des chômeurs inscrits est en baisse de 0,4 % pour l'ensemble de la Communauté. L'évolution par Etat membre est la suivante:

Evolution du chômage enregistré sur 12 mois (août '88/août '87) en %			
Royaume-Uni	- 20,1	Pays-Bas	+ 0,2
Luxembourg	- 9,2	Allemagne	+ 0,1
Belgique	- 7,2	Grèce	+ 0,2
Espagne	- 2,4	Portugal	+ 2,7
Irlande	- 2,4	Danemark	+ 13,6
France	- 0,9	Italie	+ 18,6

INDICE DES PRIX A LA CONSOMMATION: Coup d'accélérateur (+0,5 % en août)

L'indice des prix à la consommation (IPC) pour l'ensemble de la Communauté (EUR 12) a progressé de 0,5 % en août (contre 0,3 % en juillet).

Cette augmentation est relativement élevée pour un mois d'août. Elle est le résultat des hausses sensibles dans plusieurs Etats membres et notamment au Royaume-Uni (+1,1 %), en Espagne (+1,0 %) et au Portugal (+1,4 %) mais des hausses substantielles ont également été constatées au Danemark (+0,6 %), en Italie (+0,4 %), en France (+0,3 %), aux Pays-Bas (+0,3 %) et en Grèce (+0,3 %).

Par contre la progression de l'IPC fut modérée en Allemagne (+0,1 %), au Luxembourg (+0,1 %) et en Belgique (+0,2 %).

Le taux d'inflation sur 12 mois (août '88/août '87) pour la Communauté se situe maintenant à 3,6 % contre 3,0 % au mois de juin 1988 et 3,2 % en juillet. Ce taux est d'environ 4,0 % aux USA et de 0,3 % au Japon.

Il apparaît donc clairement qu'une légère tendance inflationniste se fait jour au troisième trimestre de 1988. En ce qui concerne les Etats membres, l'évolution de l'IPC sur 12 mois (août '88/août '87) est la suivante:

Belgique	0,9 %	Danemark	4,4 %
Pays-Bas	1,2 %	Italie	5,2 %
Allemagne	1,2 %	Espagne	5,7 %
Luxembourg	1,8 %	Royaume-Uni	5,7 %
Irlande	1,9 %	Portugal	10,0 %
France	2,8 %	Grèce	14,0 %

PRODUCTION INDUSTRIELLE: Bonne performance de l'industrie européenne au cours du premier semestre 1988

Eurostat estime que l'indice de la production industrielle pour la Communauté (EUR 12) a progressé d'environ 3,5 % au cours du premier semestre 1988 par rapport à la même période de 1987.

Il y a un an la croissance correspondante n'était que de 1,5 %. Cette évolution favorable est en grande partie attribuable au développement de la production des biens d'investissement qui a progressé d'un peu plus de 6 % au cours du premier semestre 1988 par rapport au premier semestre 1987. Les hausses correspondantes aux biens de consommation et aux biens intermédiaires ont été respectivement de 3 % et de 2,5 %.

Ces taux de croissance correspondent à une des meilleures performances de l'industrie européenne pendant les années 1980.

Aux Etats-Unis la croissance de la production dans son ensemble est de 6 % (6,9 % pour les biens d'investissement) et au Japon le taux est voisin de 11 % (16 % pour les biens d'investissement).

Parmi les pays de la Communauté, seule la production industrielle des Pays-Bas est en baisse (-3,3 %) due en grande partie à la forte régression de la production du gaz. Les hausses sont comprises entre 2,5 % et 3 % au Danemark, en Belgique, en Allemagne et en France. Elles sont comprises entre 4 et 5 % au Royaume-Uni et en Italie, entre 5 et 6 % en Espagne, au Portugal et en Grèce et sont voisines de 10 % au Luxembourg et en Irlande.

VENTES AU DETAIL: En avril 1988, fortes différences de pays à pays dans l'évolution du volume des ventes du commerce de détail

L'évolution du volume des ventes du commerce de détail dans les neuf pays pour lesquels Eurostat reçoit des données en la matière est au mois d'avril 1988 et comparée au même mois de l'année précédente très différente de pays à pays.

Dans quatre pays l'indice du volume des ventes est en régression: de 5,8 % au Danemark, de 3,5 % en République fédérale d'Allemagne, de 3,1 % en Irlande et de 1,6 % en France.

Au Grand-Duché de Luxembourg le volume des ventes des grandes surfaces et des chaînes de magasins (toutes deux commercialisant principalement des produits alimentaires) se maintient au niveau atteint en avril 1987. Dans quatre autres pays, la Grèce, le Royaume-Uni, les Pays-Bas et la Belgique, l'indice augmente respectivement de 5,3 %, 4,1 %, 2,8 % et de 1,8 %.

Il y a lieu de souligner tout particulièrement les augmentations très importantes du volume des ventes du commerce de détail en Grèce. Selon les informations dont dispose Eurostat, l'indice du chiffre d'affaires du volume des ventes y aurait augmenté durant la période de juillet 1987 à avril 1988, par rapport à juillet 1986 à avril 1987 de plus de 13 %.

COMMERCE EXTERIEUR:

Exportations: Croissance rapide des exportations vers le Japon

Les modifications administratives apportées à la collecte des chiffres du commerce introduites au début de l'année continuent d'être la cause de retards importants dans la réception des données provenant des Etats membres. Cependant, les données figurant au tableau 1 pour le premier semestre de 1988, provenant d'Espagne, de France et du Royaume-Uni, donnent une indication de ce qui est en train de se produire sur les différents marchés.

Tableau 1: Changement dans les exportations et les importations entre le premier semestre de 1987 et celui de 1988 pour trois Etats membres de la C.E.

	%	
	Exportations	Importations
Monde	15	20
Intra-CE	16	16
Extra-CE	12	24
Pays tiers industrialisés	15	32
USA	10	34
Japon	36	28
AELE	11	15
Pays en développement	11	12
Bloc de l'Est	- 7	11

Les taux de croissance figurant au tableau 1 sont probablement au-dessus de ceux de la Communauté dans son ensemble, et cela est dû en particulier aux croissances rapides de l'Espagne et de la France. Les exportations entre les pays membres ont augmenté plus rapidement que les ventes aux pays tiers. Les exportations aux pays tiers industrialisés (classe 1) se sont accrues de 15 %. Le chiffre les plus frappant du tableau ci-dessus se rapporte à la forte expansion des exportations vers le Japon. Le taux de croissance pour les trois pays a été plus rapide que le taux de croissance du total des importations japonaises, ce qui a amélioré leur part du marché. Les exportations vers les pays en développement se sont accrues de 11 %, confirmant un mouvement de reprise qui a commencé au second semestre de l'année dernière. Les ventes aux pays du bloc de l'Est ont fléchi de 7 %, reflétant ainsi leurs récentes difficultés économiques.

Un dollar à bon marché a eu un effet positif sur les exportations américaines. Elles ont augmenté de 22 % en termes d'ECU au cours du premier semestre de cette année. En revanche, les exportations japonaises n'ont augmenté que de 8 %.

IMPORTATIONS: Rapide croissance des importations des produits manufacturés

Les importations par l'Espagne, la France et le Royaume-Uni des pays tiers ont augmenté de 24 % au cours du premier semestre de 1988 (voir tableau

1). Ce chiffre est bien au-dessus du taux de croissance pour la Communauté dans son ensemble, ce qui donne à penser que les importations d'autres Etats membres ont probablement augmenté de moins de 10 %. La hausse de 32 % des importations provenant des pays tiers industrialisés confirme une vague d'importations de produits manufacturés. Les importations provenant des USA ont été en hausse de 34 % et celles provenant du Japon de 28 %. La hausse de 12 % des importations provenant des pays en développement indique aussi un accroissement des importations de produits manufacturés, en particulier provenant de l'Extrême-Orient. Les importations américaines n'ont augmenté que de 3 % au cours du premier semestre de 1988. Des conditions plus souples sur le marché japonais ont permis aux importations d'augmenter de 25 %.

BALANCE DES PAIEMENTS: Chute dans la balance des paiements courants de la Communauté

Pour le premier trimestre de 1988, les chiffres sont désormais disponibles pour neuf Etats membres (sauf l'UEBL et la France). Pour ces pays, la balance des paiements courants s'est nettement détériorée entre le 1^{er} trimestre de 1987 et celui de 1988 (01/87 = 7,7 milliards d'Ecus; 01/88 = -2,3 milliards d'Ecus). Ce résultat est dû à une baisse de 6,5 milliards de la balance commerciale et de 3,5 milliards de la balance des invisibles pour la même période. Les principaux éléments responsables ont été la détérioration des comptes courants de l'Allemagne (chute de 3,1 milliards), de l'Italie (chute de 2,1 milliards) et du Royaume-Uni (chute de 5,4 milliards). Cependant, les excellents résultats de la balance des paiements courants de l'Allemagne pour le second trimestre de 1988 ont compensé les 3,1 milliards de chute du premier trimestre, laissant pour les paiements courants un excédent de 19,4 milliards d'Ecus pour le premier semestre 1988, comparés aux 19,6 milliards pour la même période de 1987. La balance des paiements courants de l'Italie pour le premier trimestre de 1988 était déficitaire de 4,1 milliards d'Ecus, soit 2,1 milliards de plus que pour la même période de l'année dernière en raison de la détérioration tant du déficit de la balance commerciale (1,5 milliard) que du déficit des invisibles (0,6 milliard). Au Royaume-Uni, le déficit de la balance des paiements courants (4,5 milliards d'Ecus pour le 1^{er} trimestre de 1988) ne montre pas de signes immédiats d'amélioration.

Les derniers chiffres semestriels du Danemark indiquent peu de changements concernant les paiements courants, tandis que le déficit des paiements courants de la Grèce continue de se maintenir au même niveau que l'année dernière (janvier-juin 1987 = 1,3 milliards d'Ecus; janvier-juin 1988 = 1,2 milliards d'Ecus).

Pendant ce temps, au Japon, l'excédent commercial s'est réduit de 3,5 milliards entre le premier trimestre de 1987 et celui de 1988, ce qui a entraîné une diminution similaire de l'excédent des paiements courants (01/87 = 18,6 milliards d'Ecus; 01/88 = 15 milliards d'Ecus).

TAUX DE CHANGE: Une relative stabilité après les tensions de l'été

A la mi-septembre, les marchés des changes étrangers ont retrouvé leur calme après avoir absorbé, au cours des deux derniers mois, plusieurs «chocs» résultant de mesures politiques tant aux Etats-Unis qu'en Europe. Les plus importants ont été les suivants:

- le gonflement (\$ 12,5 milliards) du déficit commercial US en juin suivi d'une forte baisse du dollar;
- la hausse du taux d'escompte de la Fed US, la première depuis septembre 1987;
- la hausse d'un demi point à 3,5 % du taux d'escompte de la Bundesbank, ainsi que des hausses similaires des banques centrales de Belgique, France, Pays-Bas et autres pays non communautaires;
- nouvelles hausses au cours des derniers mois, du taux d'intervention de la Banque d'Angleterre. La dernière, du mois d'août dernier, a porté le taux à 12 %.

L'annonce, le 15 septembre, d'une évolution positive de la balance commerciale américaine pour juillet (toujours déficitaire, mais en réduction) a contribué à l'actuelle stabilité relative des taux pour les monnaies du SME: le raffermissement du dollar vis-à-vis du DM a atténué certaines tensions à l'intérieur du SME, qui étaient apparues au début septembre.

D'autre part, les récents développements sur le SME de même que sur les monnaies en dehors du SME ont montré l'efficacité, mais également les limites des taux d'intérêt en tant qu'instruments de gestion du taux de change. A court et à moyen termes, les taux d'intérêt demeurent un instrument de politique efficace, mais ne constituent pas en eux-mêmes un remplacement d'autres mesures visant à restaurer les déséquilibres externes.

La position relative des monnaies participant au mécanisme du taux de change de SME se présentait comme suit à la mi-septembre (de la plus forte à la plus faible): livre irlandaise, DM, florin néerlandais, couronne danoise, franc français, franc belge, lire italienne.

TAUX D'INTERET A LONG TERME: Un mouvement général à la hausse en août – un certain recul au début de septembre

Les taux d'intérêt à long terme ont été à la hausse en août dans la plupart des pays de la Communauté, ainsi qu'aux USA et au Japon. L'origine de ce mouvement de tension a été le relèvement du taux d'escompte de la FED US, qui a provoqué une série de hausses semblables du loyer de l'argent en Europe. Cela a entraîné une baisse des obligations et une hausse des taux à long terme.

Les récents indicateurs de l'économie américaine ont également été à l'origine d'un certain retournement, au début de septembre, de la tendance à la hausse des taux d'intérêt. Ces indicateurs qui indiquaient un taux de croissance de l'économie en baisse ont atténué les craintes de l'inflation et provoqué une chute des taux d'intérêt aux USA.

La chute du prix du pétrole semble avoir également œuvré dans le même sens et contribué à la baisse des taux d'intérêt au cours de la première moitié de septembre, comparée aux pointes atteintes en août.

DISPONIBILITES MONETAIRES: Le taux de croissance de M1 s'accélère en Espagne

Le taux de croissance sur douze mois de la masse monétaire au sens strict (M1) était environ de 20 % à la fin de juin en Espagne, en hausse par rapport au chiffre de 15,2 % six mois plus tôt. L'afflux de capitaux à court terme en Espagne au cours des derniers mois – qui a également conduit à une appréciation de la peseta – peut expliquer cet accroissement des liquidités enregistrées sous M1.

Le taux de croissance de la masse monétaire au sens plus large, M2, était cependant moins élevé: 13,3 % comparé à 11,5 % en décembre 1987.

Au Royaume-Uni, le rythme du taux de croissance de M1 s'est ralenti au cours de l'année se terminant en juillet à 17,8 % revenant de 21,8 % six mois précédemment. La masse monétaire au sens large (M3) s'accroît cependant à un taux plus élevé (20,6 %) pratiquement inchangé pour la période récente.

D'autre part, la masse monétaire dans sa définition la plus étroite, utilisée par les autorités monétaires britanniques, M0 (base monétaire), progressait au rythme de 7 %, ce qui est supérieur au taux prévu.

Le taux de croissance de M1 en Allemagne, 10,4 % pour l'année se terminant en juillet, se situe dans la tendance des derniers mois. La masse monétaire dans sa définition large (M3) a cependant connu un taux de croissance plus faible (6,2 %).

RESERVES: Les réserves de la Communauté ont augmenté de 13,6 milliards d'Ecu au cours du premier semestre de 1988

A la fin du mois de juin, le stock des avoirs sur l'étranger (à l'exclusion de l'or) des pays de la Communauté pris dans leur ensemble s'élevait à 213 milliards d'Ecu, c'est-à-dire en augmentation de 13,6 milliards comparé aux chiffres de la fin de décembre dernier. Ont principalement contribué à cet accroissement, les pays suivants: Espagne, Royaume-Uni, Danemark, Irlande et Portugal.

Cet accroissement des réserves de la Communauté reflète au fond un accroissement général du volume des moyens de paiement internationaux (réserves mondiales) et n'a pas accru la part des réserves de la Communauté dans le total mondial.

Les données récentes pour juillet indiquent un accroissement de 3,2 milliards d'Ecu des réserves sur l'étranger des Etats-Unis, un développement qui reflète l'intervention de la Fed US au cours de la forte appréciation du dollar en juillet. La chute des réserves de l'Allemagne fédérale au cours du même mois est liée au même phénomène qui a conduit à des ventes de dollars par la Bundesbank afin de stabiliser le taux dollar/DM.

D'autres modifications notables dans les réserves au cours de ce mois concernent de substantielles augmentations des réserves des pays suivants: Japon, Italie et Royaume-Uni. Les données de juin indiquent un accroissement de 1,8 milliard des réserves de l'Espagne, tandis que celles de la France restent pratiquement inchangées pour la même période.

SCHAUBILDER

GRAPHICS

GRAPHIQUES

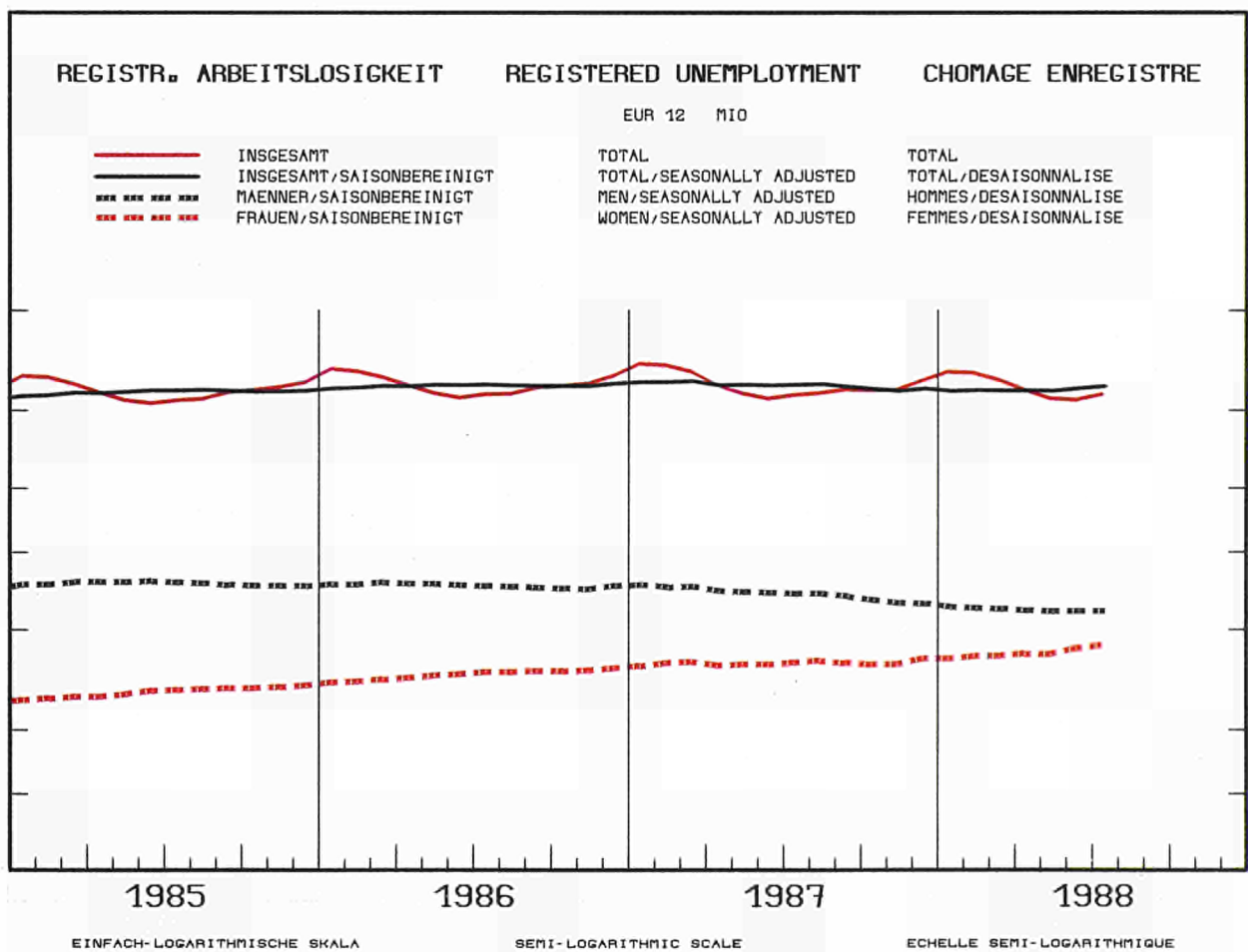
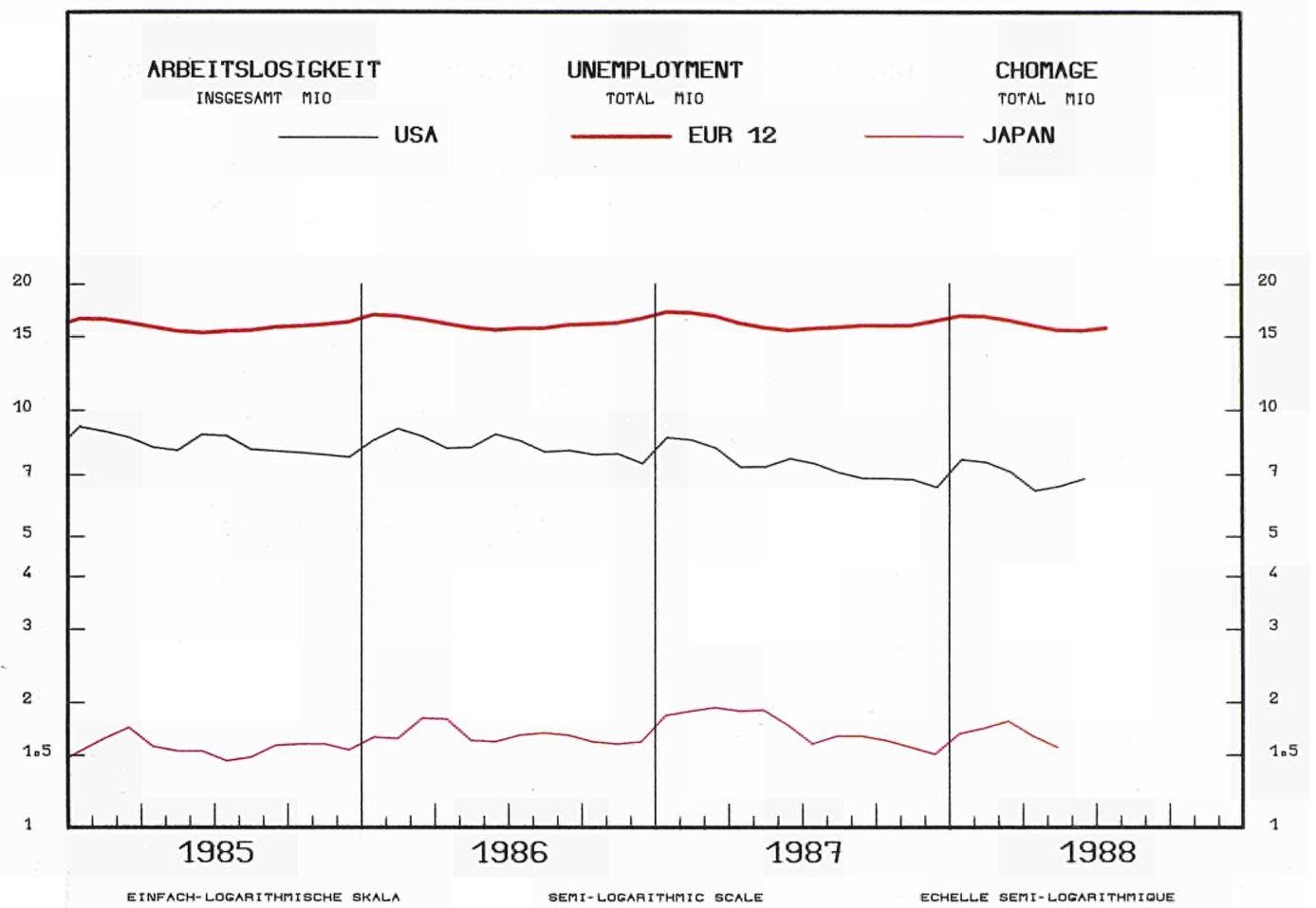

REGISTR. ARBEITSLOSIGKEIT

REGISTERED UNEMPLOYMENT

CHOMAGE ENREGISTRE

SAISONBEREINIGT

SEASONALLY ADJUSTED
1 000

DESAISONNALISE

+++++ B

+++++ DK

— D

----- E

— F

+++++ IRL

+++++ I

+++++ NL

----- P

+++++ UK

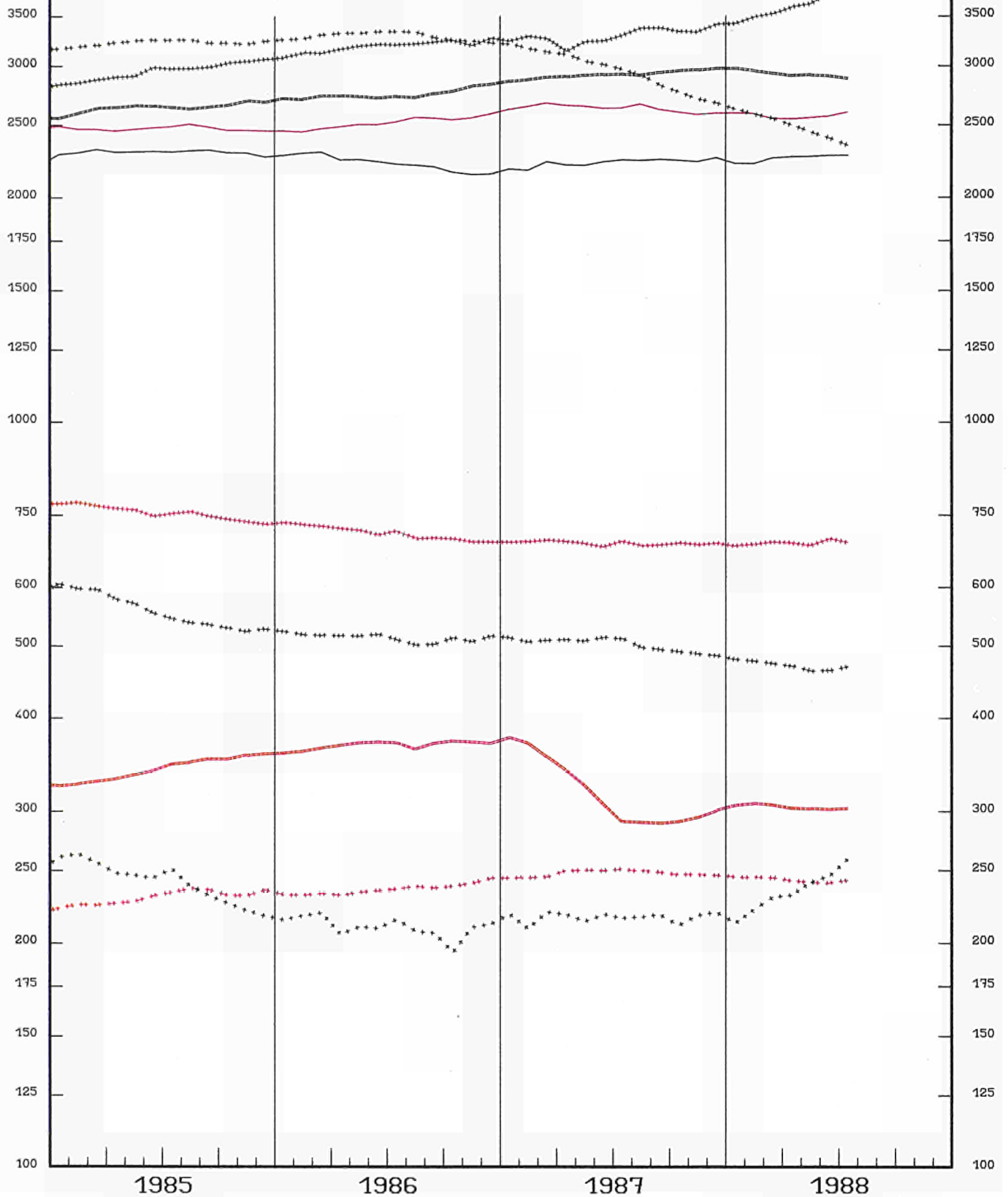

EINFACH-LOGARITHMISCHE SKALA

SEMI-LOGARITHMIC SCALE

ECHELLE SEMI-LOGARITHMIQUE

REGISTR. ARBEITSLOSIGKEIT

REGISTERED UNEMPLOYMENT

CHOMAGE ENREGISTRE

VERAENDERUNG

VARIATION
* T/T-12

VARIATION

BELGIQUE - BELGIE

DANMARK

BR DEUTSCHLAND

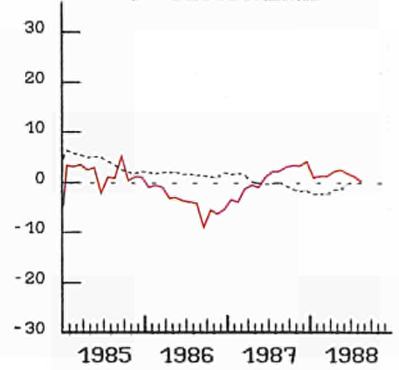
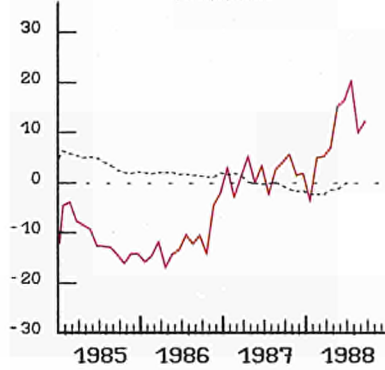
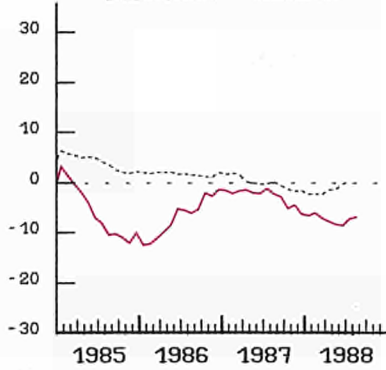

ESPANA

FRANCE

IRELAND

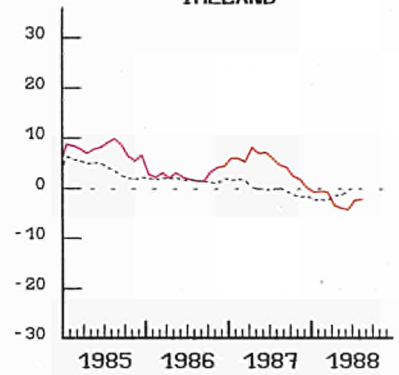
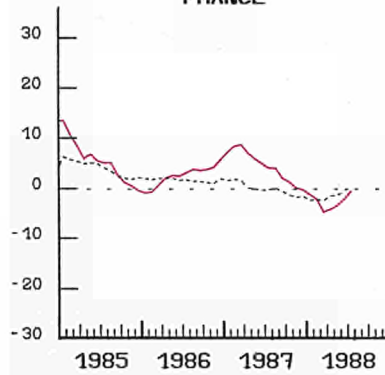
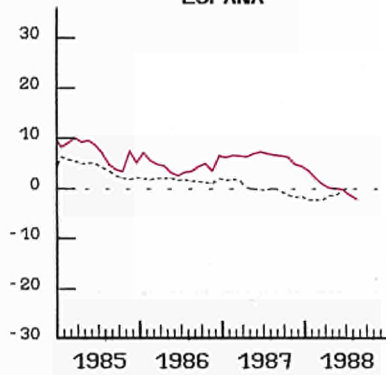

ITALIA

NEDERLAND

PORTUGAL

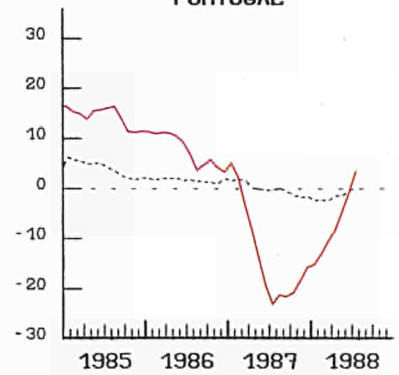
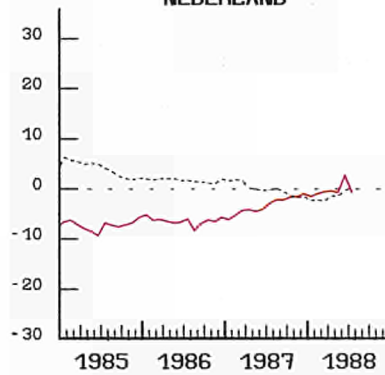
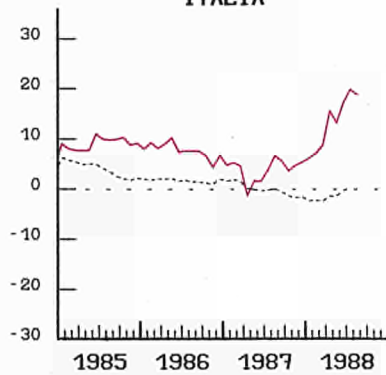

UNITED KINGDOM

USA

JAPAN

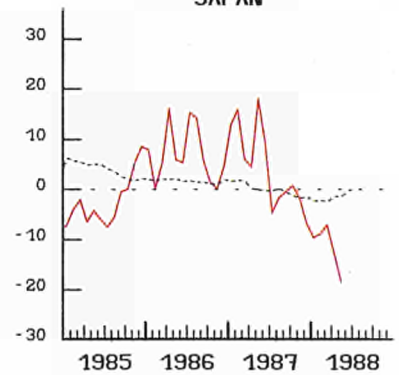
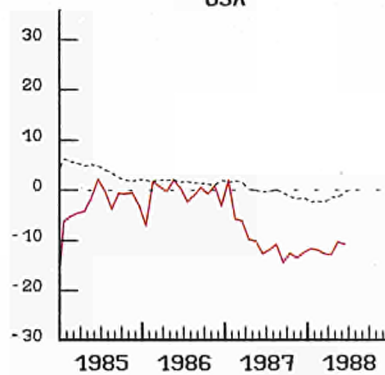
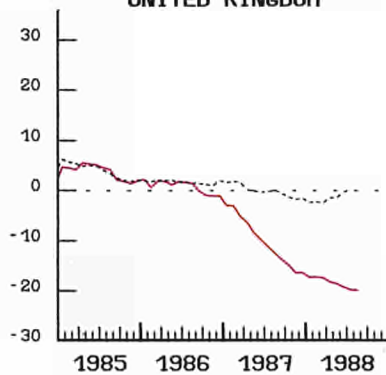

----- EUR 12

INDUSTRIELLE PRODUKTION

INDUSTRIAL PRODUCTION

PRODUCTION INDUSTRIELLE

TENDENZ 1980=100

TREND 1980=100

TENDANCE 1980=100

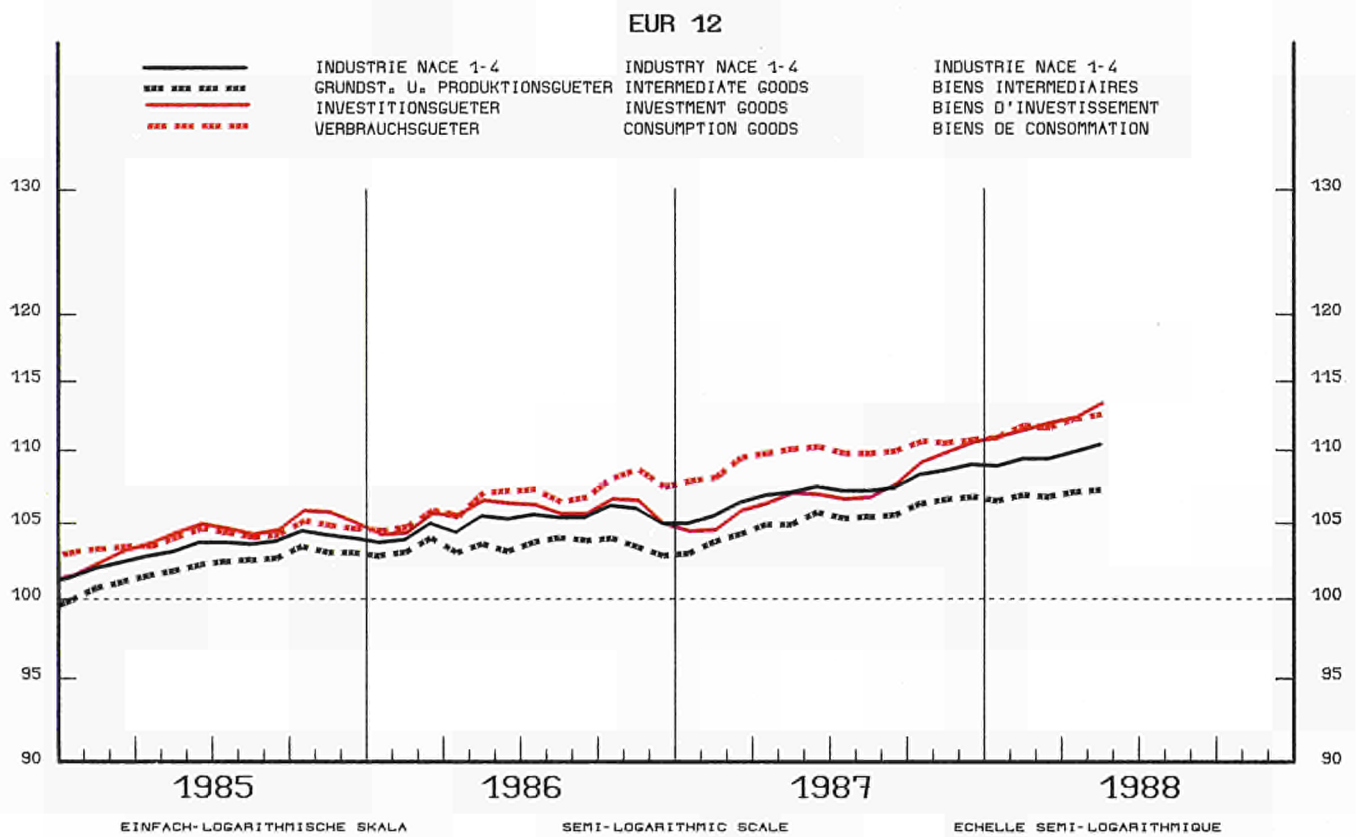
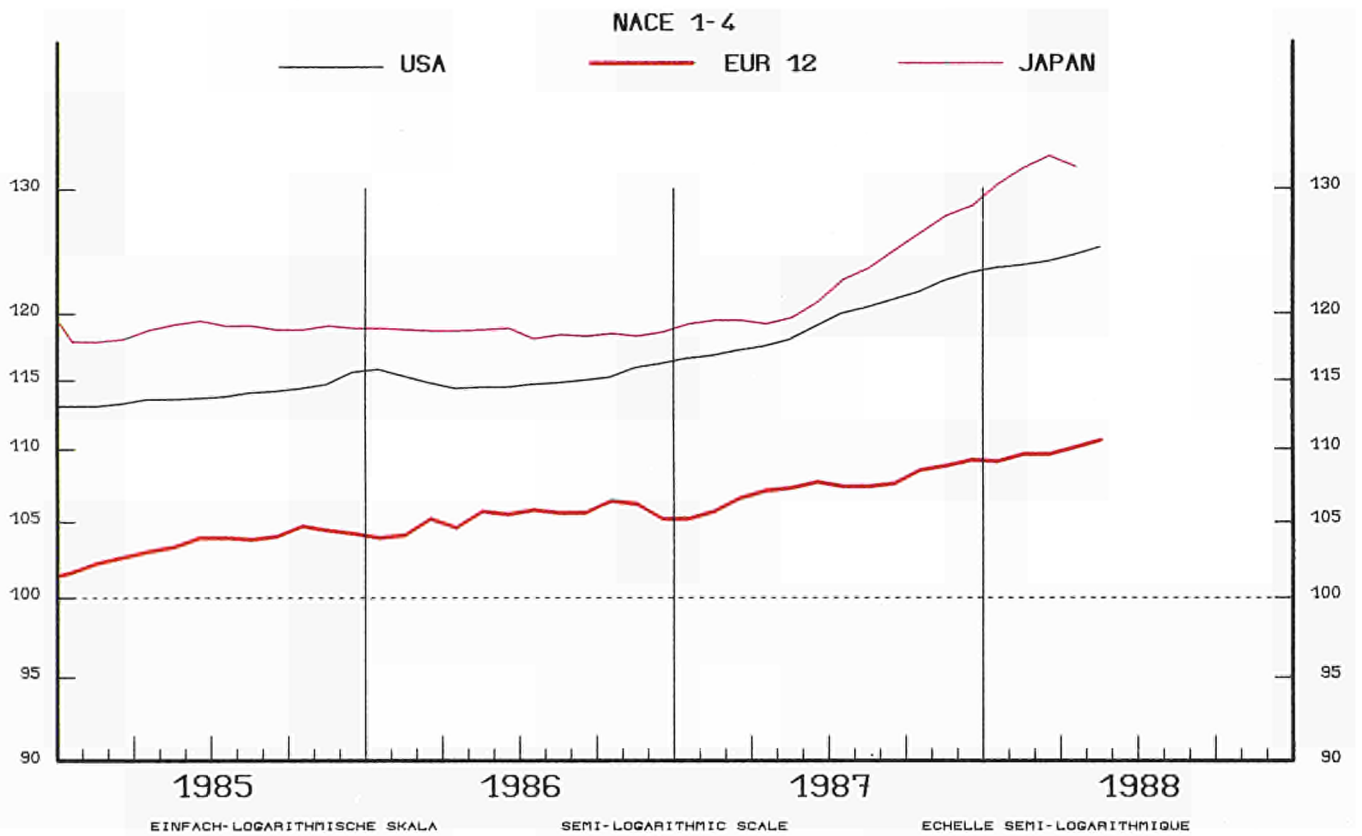

INDUSTRIELLE PRODUKTION

INDUSTRIAL PRODUCTION

PRODUCTION INDUSTRIELLE

NACE 1-4 1980=100

BR DEUTSCHLAND

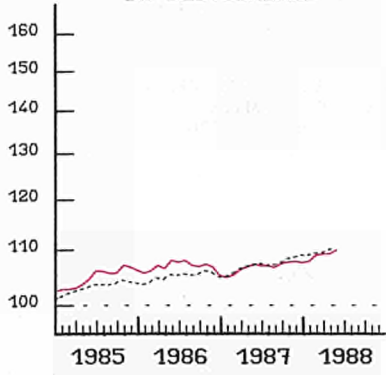

FRANCE

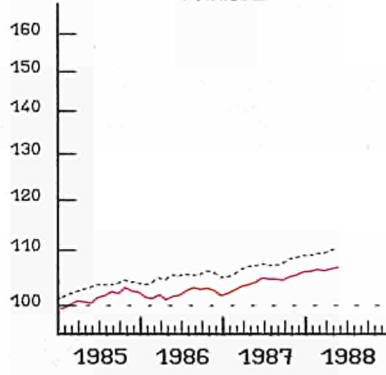

ITALIA

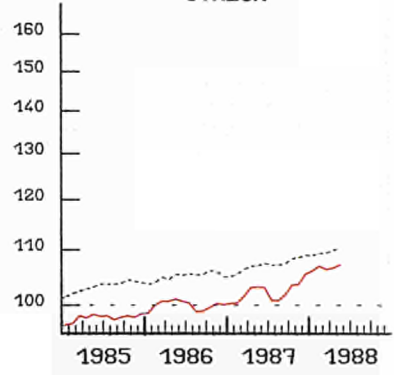

NEDERLAND

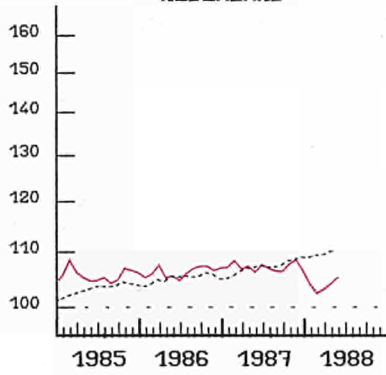

BELGIQUE BELGIE

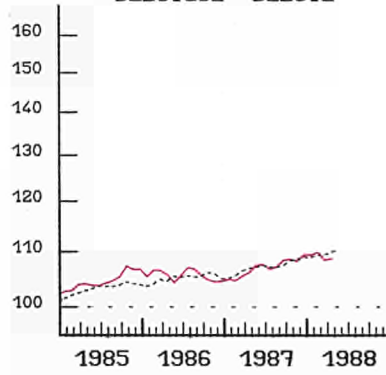

LUXEMBOURG

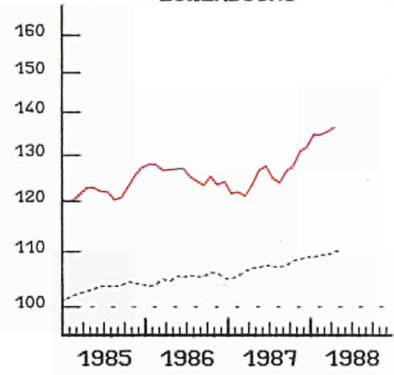

UNITED KINGDOM

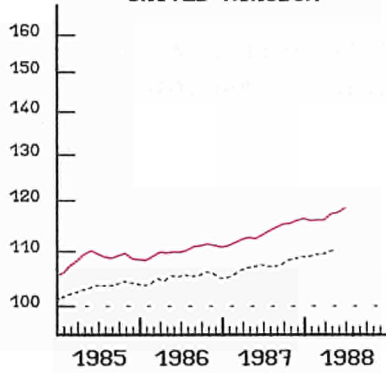

IRELAND

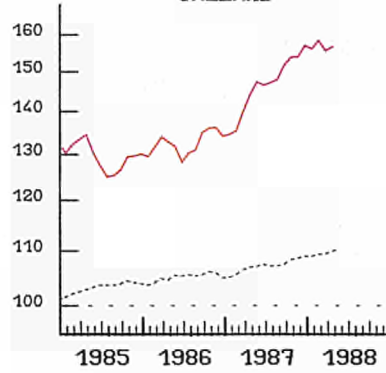

DANMARK

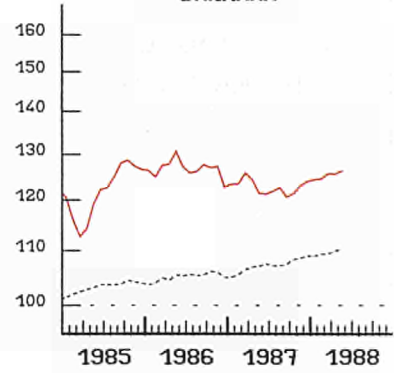

HELLAS

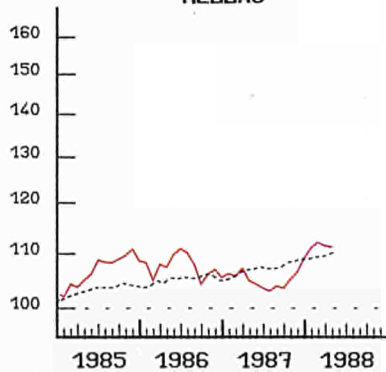

ESPANA

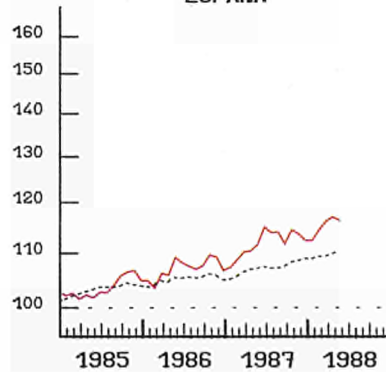

PORTUGAL

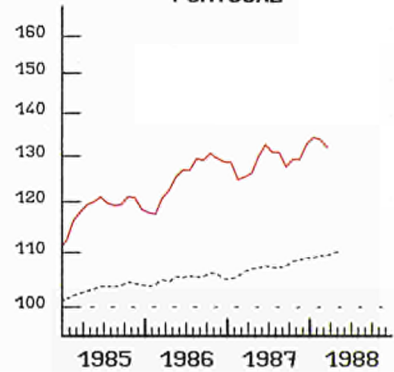

----- EUR 12

EINFACH-LOGARITHMISCHE SKALA

SEMI-LOGARITHMIC SCALE

ECHELLE SEMI-LOGARITHMIQUE

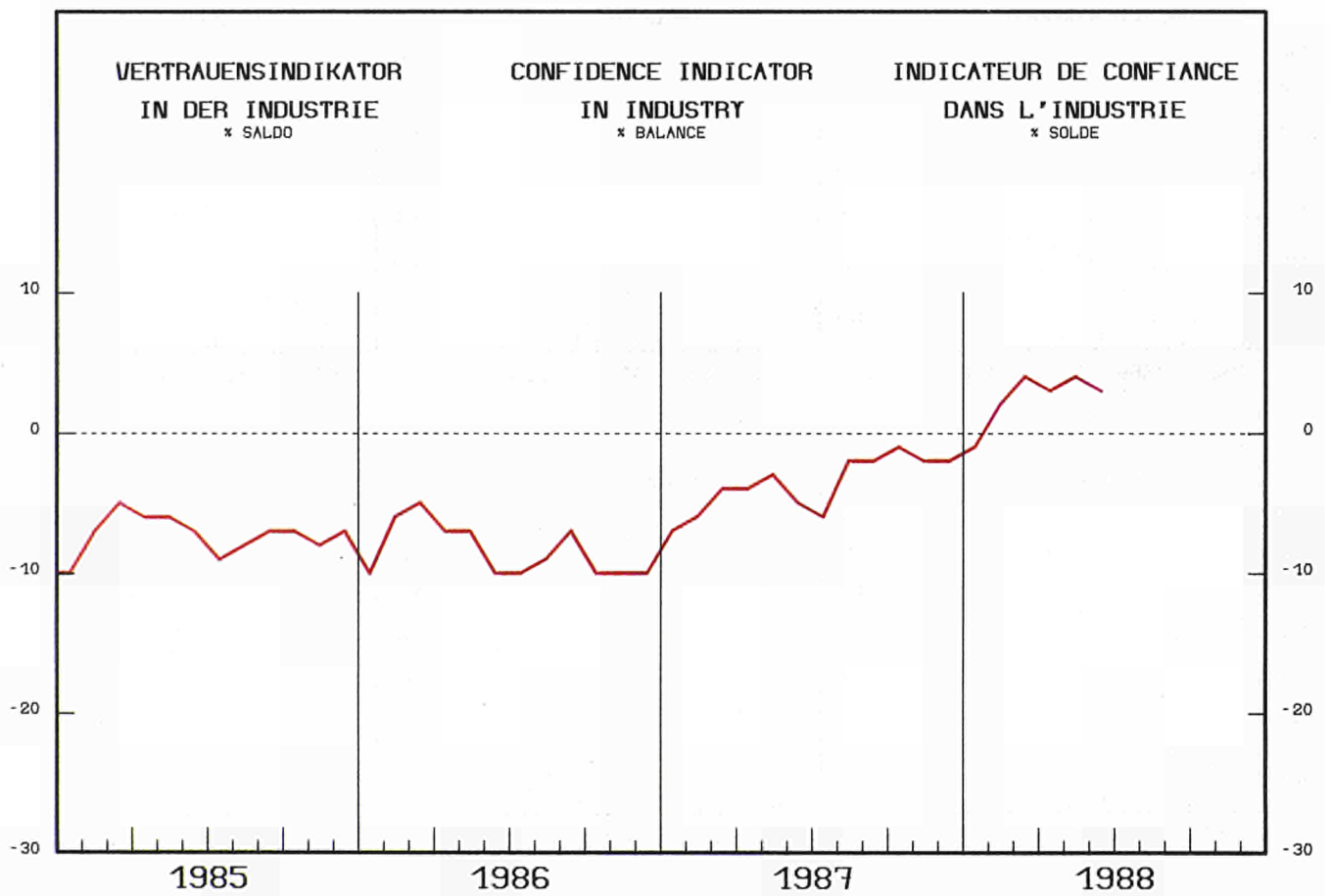
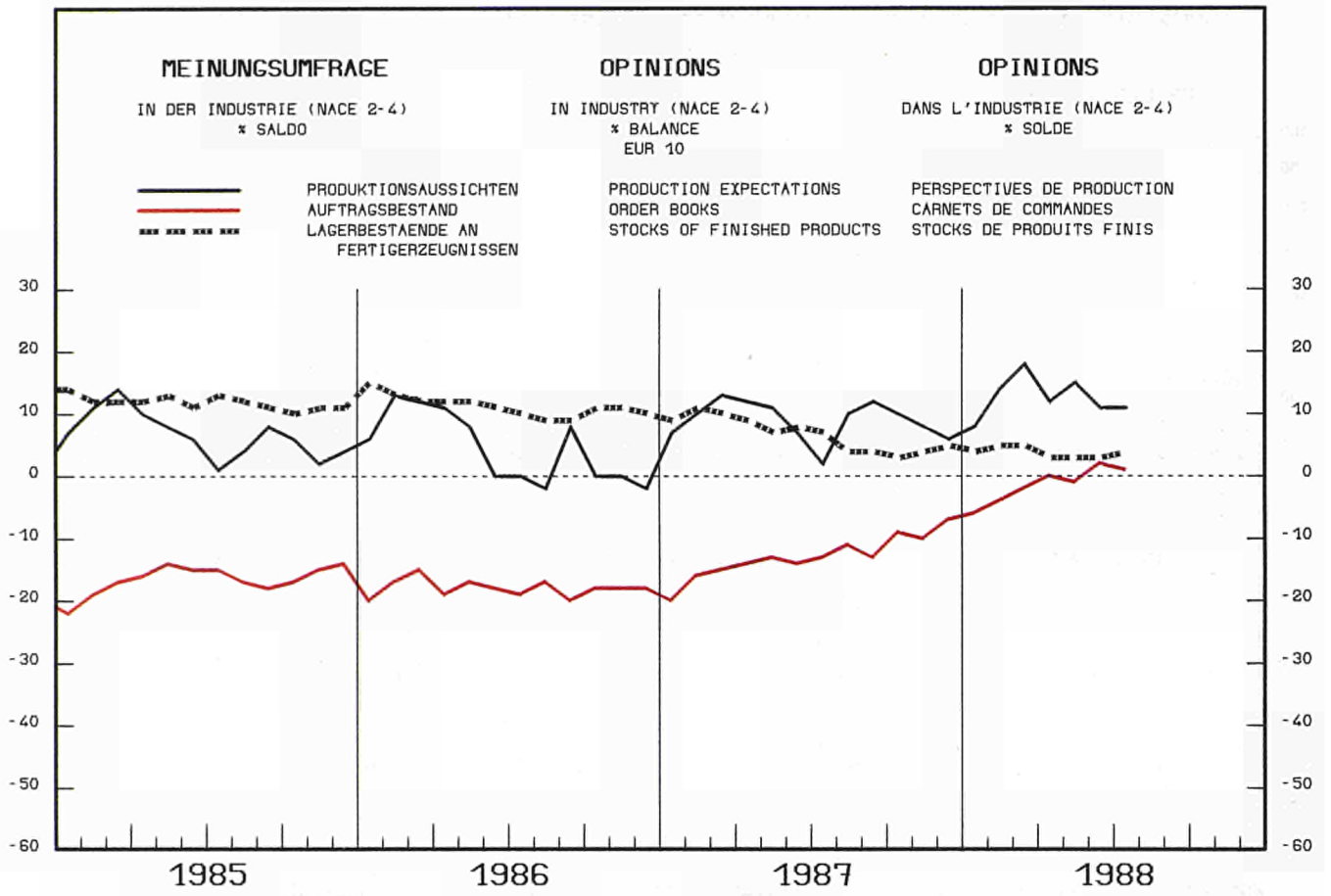

VERKAUFSVOLUMEN

DES EINZELHANDELS

RETAIL TRADE VOLUME

1980 = 100

VOLUME DES VENTES

DU COMMERCE DE DETAIL

BELGIQUE - BELGIE

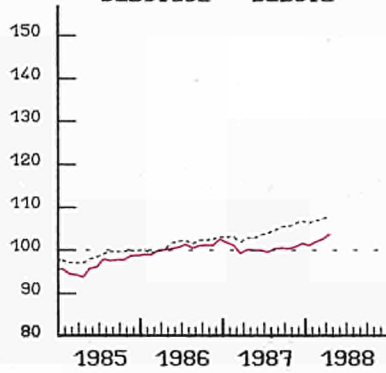

DANMARK

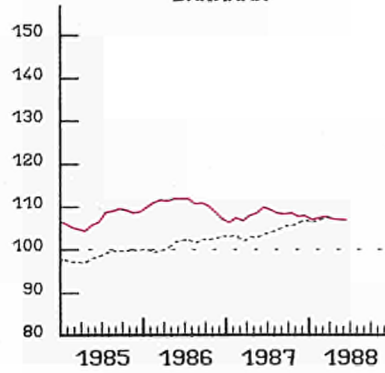

BR DEUTSCHLAND

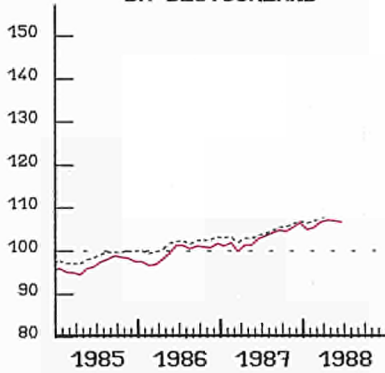

HELLAS

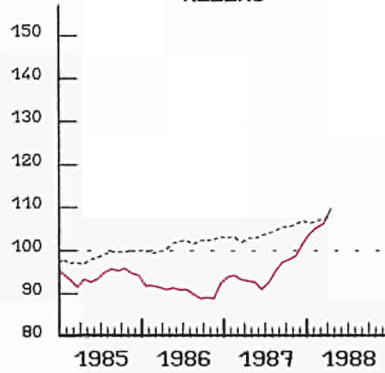

FRANCE

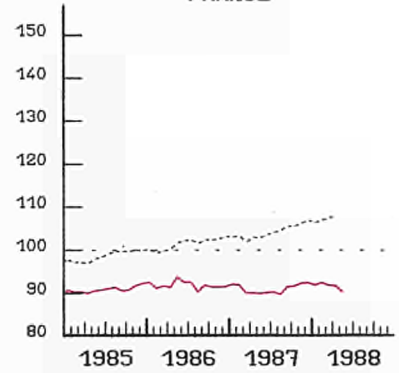

IRELAND

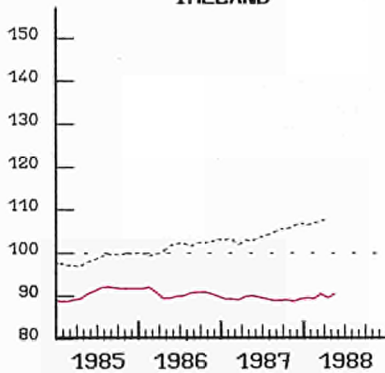

LUXEMBOURG

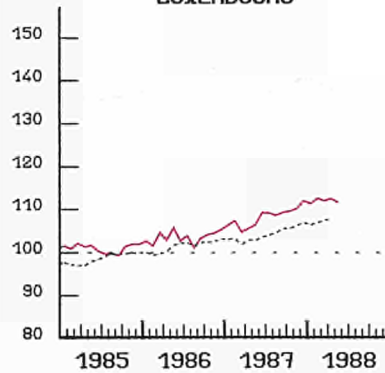

NEDERLAND

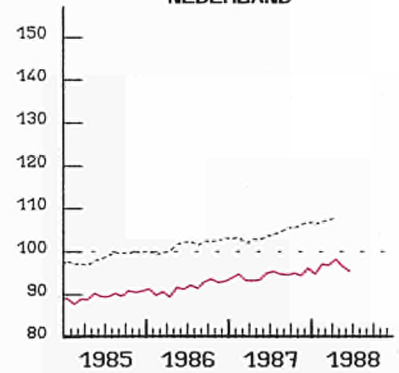

UNITED KINGDOM

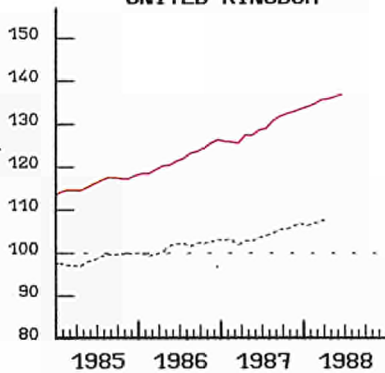

USA

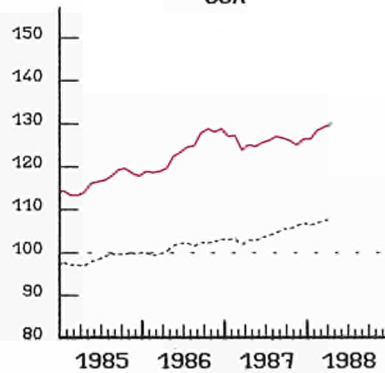

JAPAN

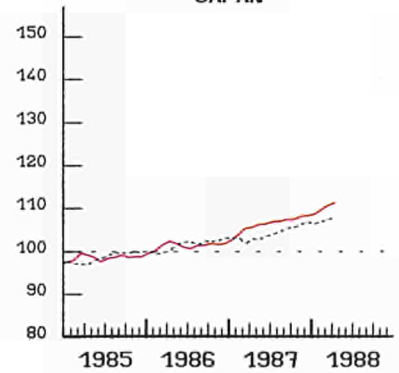

SAISONBEREINIGTE INDIZES
GLEITENDE 3-MONATSDURCHSCHNITTE
(1) OHNE ITALIEN

----- EUR (1)
SEASONALLY ADJUSTED INDICES
3 MONTH MOVING AVERAGE
(1) WITHOUT ITALY

INDICE DESAISONNALISE
MOYENNE MOBILE SUR 3 MOIS
(1) SAUF ITALIE

MRD ECU

— IMPORT EXPORT

EUR 12 (1)

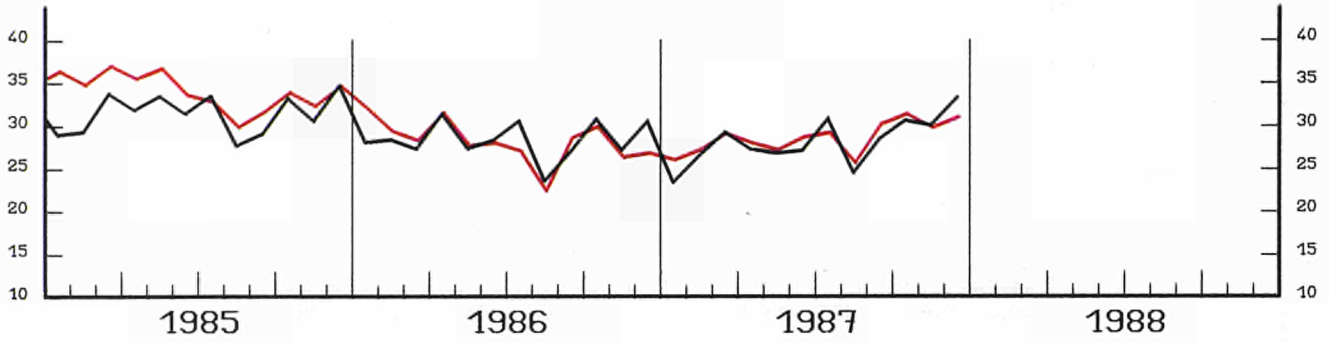

USA

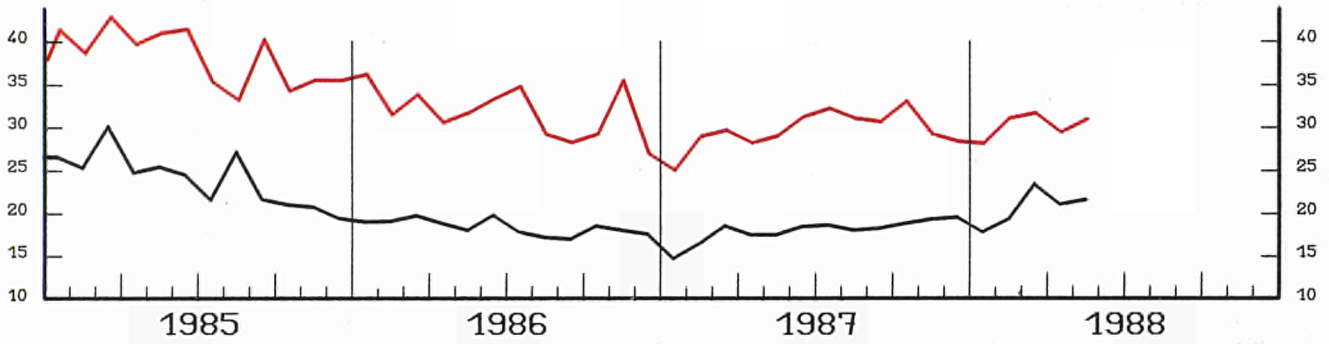

JAPAN

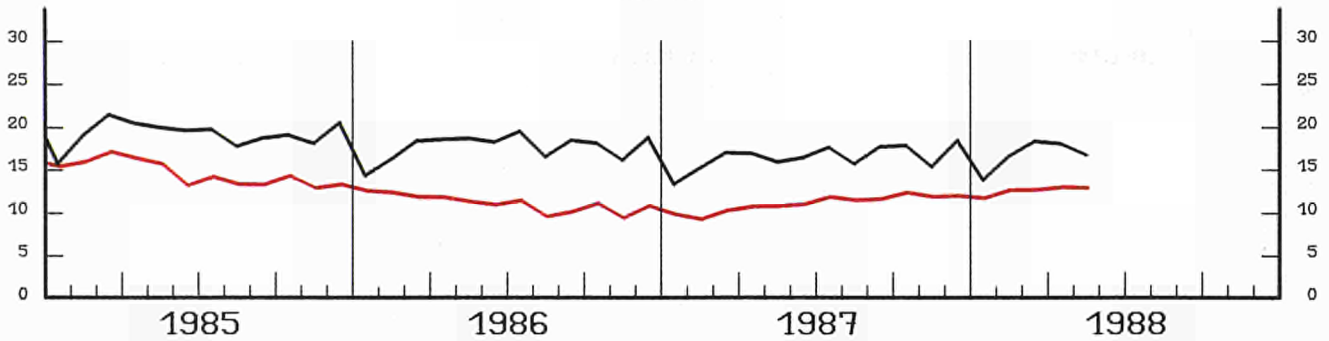

EXPORTS / IMPORTS %

— USA — EUR 12(1) — JAPAN

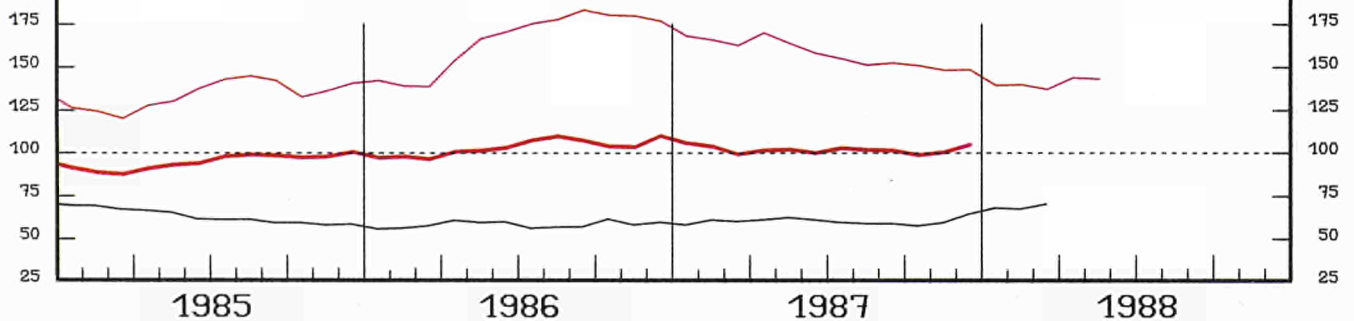

AUSFUHREN FOB IN PROZENT
DER EINFUHREN CIF
(1) EXTRA-EG HANDEL

EXPORTS FOB IN PER CENT
OF IMPORTS CIF
(1) EXTRA-CE TRADE

EXPORTATIONS FOB EN POUR CENT
DES IMPORTATIONS CIF
(1) COMMERCE EXTRA CE

AUSSENHANDEL
INDIZES DER TATSAECHLICHEN WERTE
 IN ECU 1980=100

EXTERNAL TRADE
VALUE INDICES
 IN ECU 1980 = 100

COMMERCE EXTERIEUR
INDICES DES VALEURS COURANTES
 EN ECU 1980 = 100

UEBL - BLEU

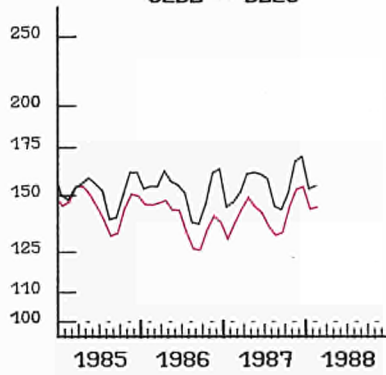

DANMARK

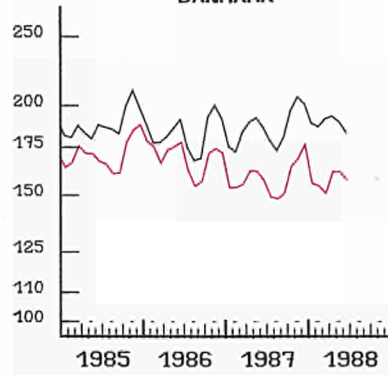

BR DEUTSCHLAND

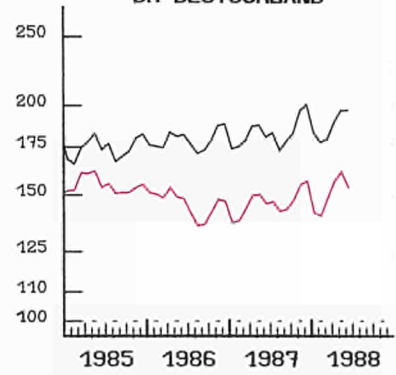

HELLAS

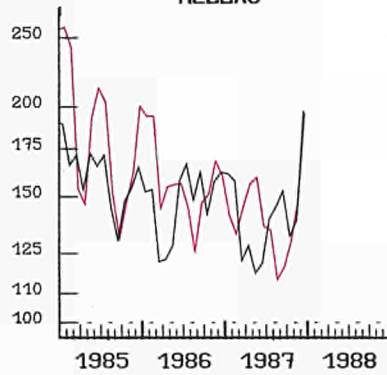

ESPANA

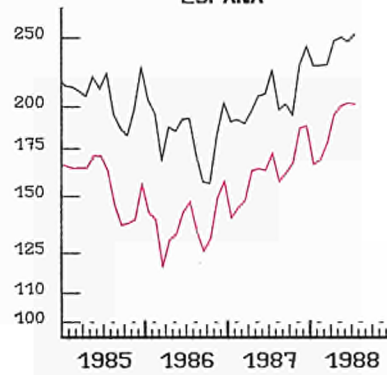

FRANCE

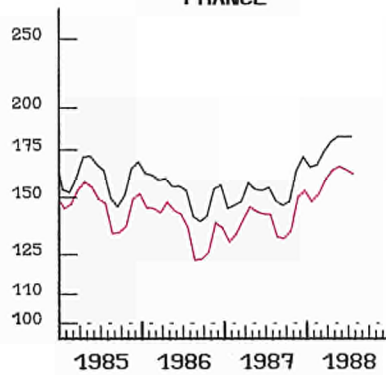

IRELAND

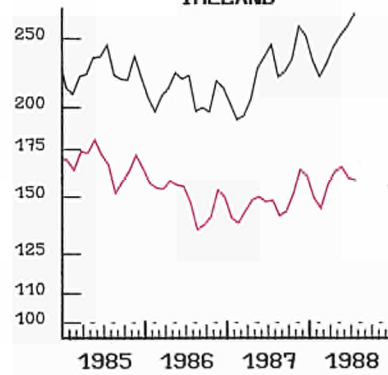

ITALIA

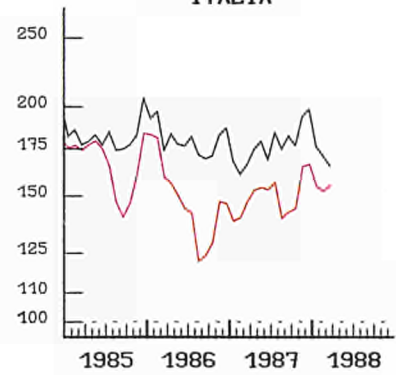

NEDERLAND

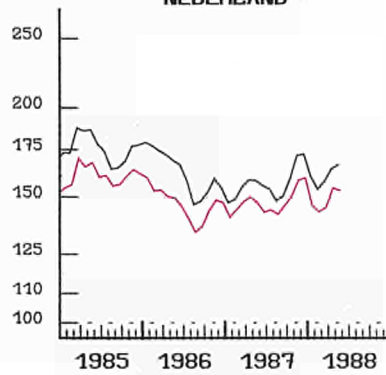

PORTUGAL

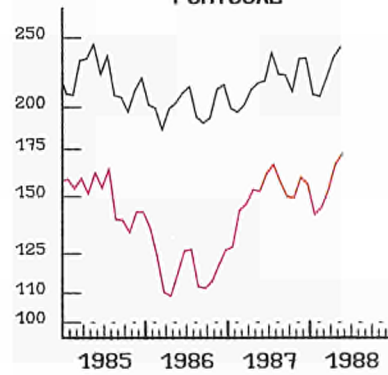

UNITED KINGDOM

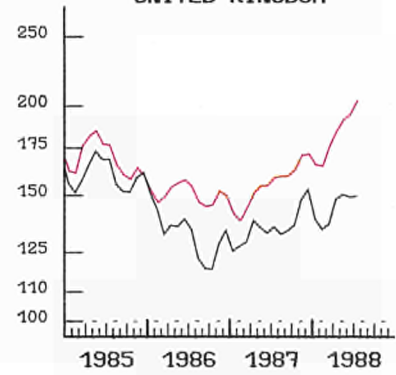

— IMPORT

EINFACH-LOGARITHMISCHE SKALA
 GLEITENDE DURCHSNITTE, LETZTE 3 MONATE

— EXPORT

SEMI-LOGARITHMIC SCALE
 MOVING AVERAGE, LAST THREE MONTHS

ECHELLE SEMI-LOGARITHMIQUE
 MOYENNE MOBILE, TROIS DERNIERS MOIS

AUSSENHANDEL

EXTERNAL TRADE

COMMERCE EXTERIEUR

EXPORTS / IMPORTS * (1)

UEBL - BLEU

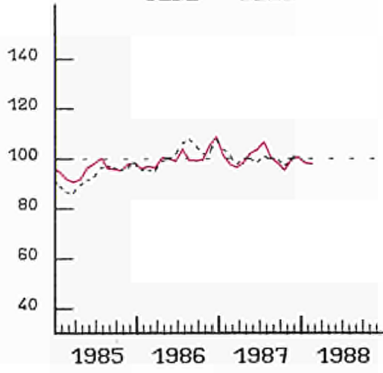

DANMARK

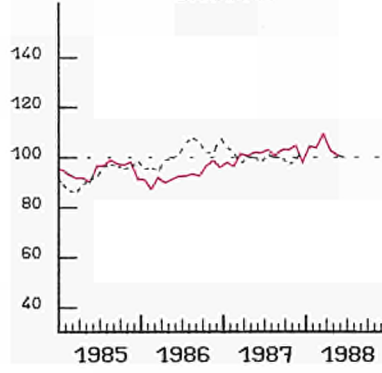

BR DEUTSCHLAND

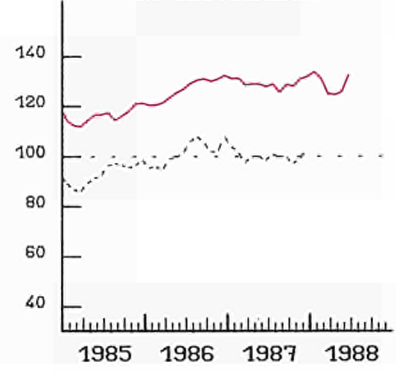

HELLAS

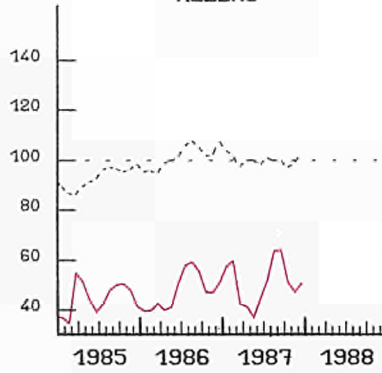

ESPANA

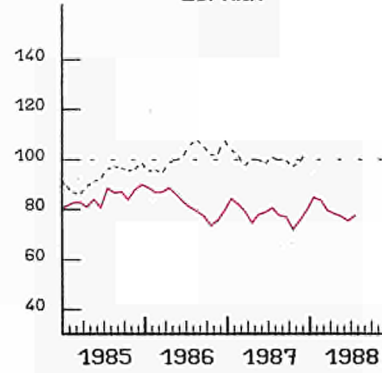

FRANCE

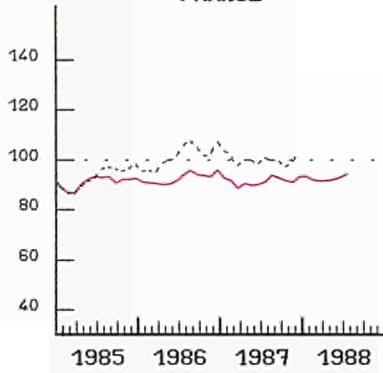

IRELAND

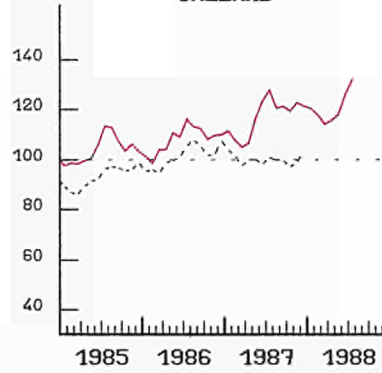

ITALIA

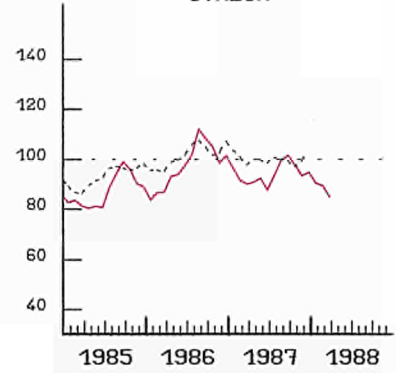

NEDERLAND

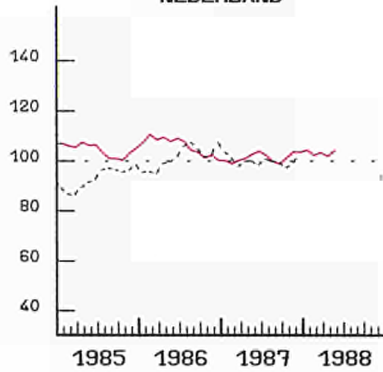

PORTUGAL

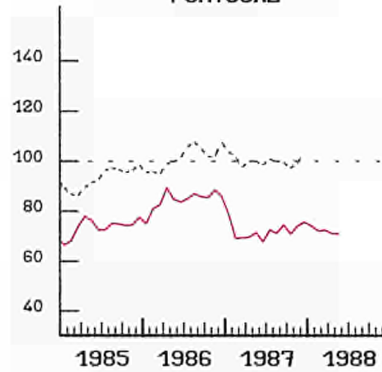

UNITED KINGDOM

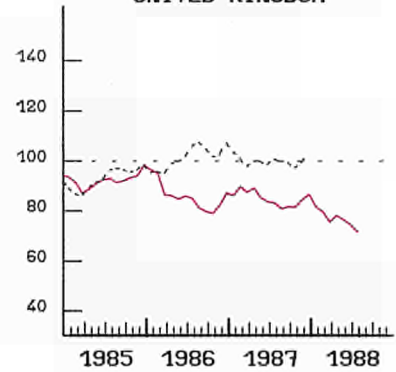

----- EUR 12

GLEITENDE DURSCHNITTE, LETZTE 3 MONATE
(1) AUSFUHR FOB IN PROZENT
DER EINFUHR CIF

MOVING AVERAGE, LAST THREE MONTHS
(1) EXPORTS FOB IN PERCENT
OF IMPORTS CIF

MOYENNE MOBILE, TROIS DERNIERS MOIS
(1) EXPORTATIONS FOB EN POUR CENT
DES IMPORTATIONS CAF

VERBRAUCHERPREISE
GESAMTINDEX

CONSUMER PRICES
GENERAL INDEX

PRIX A LA CONSOMMATION
INDICE GENERAL

USA

EUR 12

JAPAN

1980 = 100

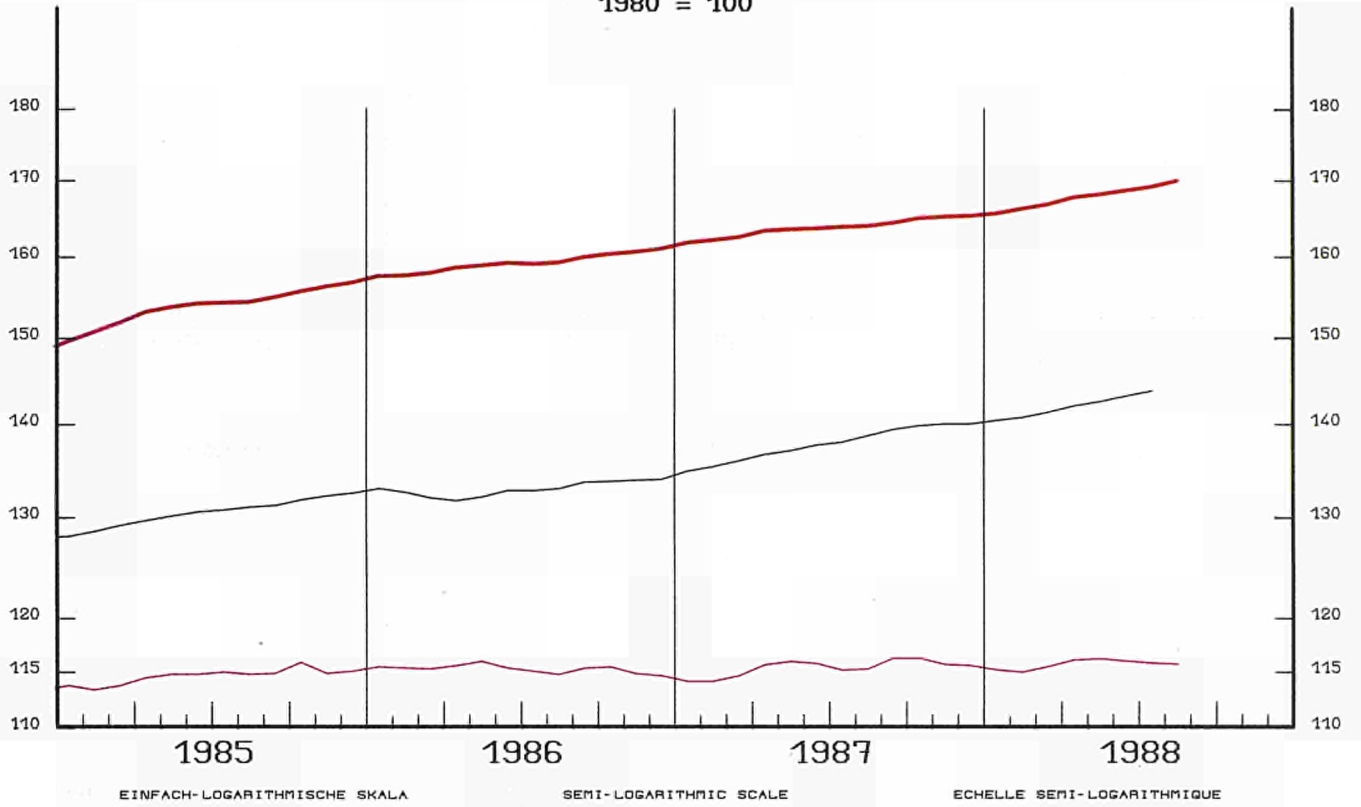

VERÄNDERUNG % T/T-12

VARIATION % T/T-12

VARIATION % T/T-12

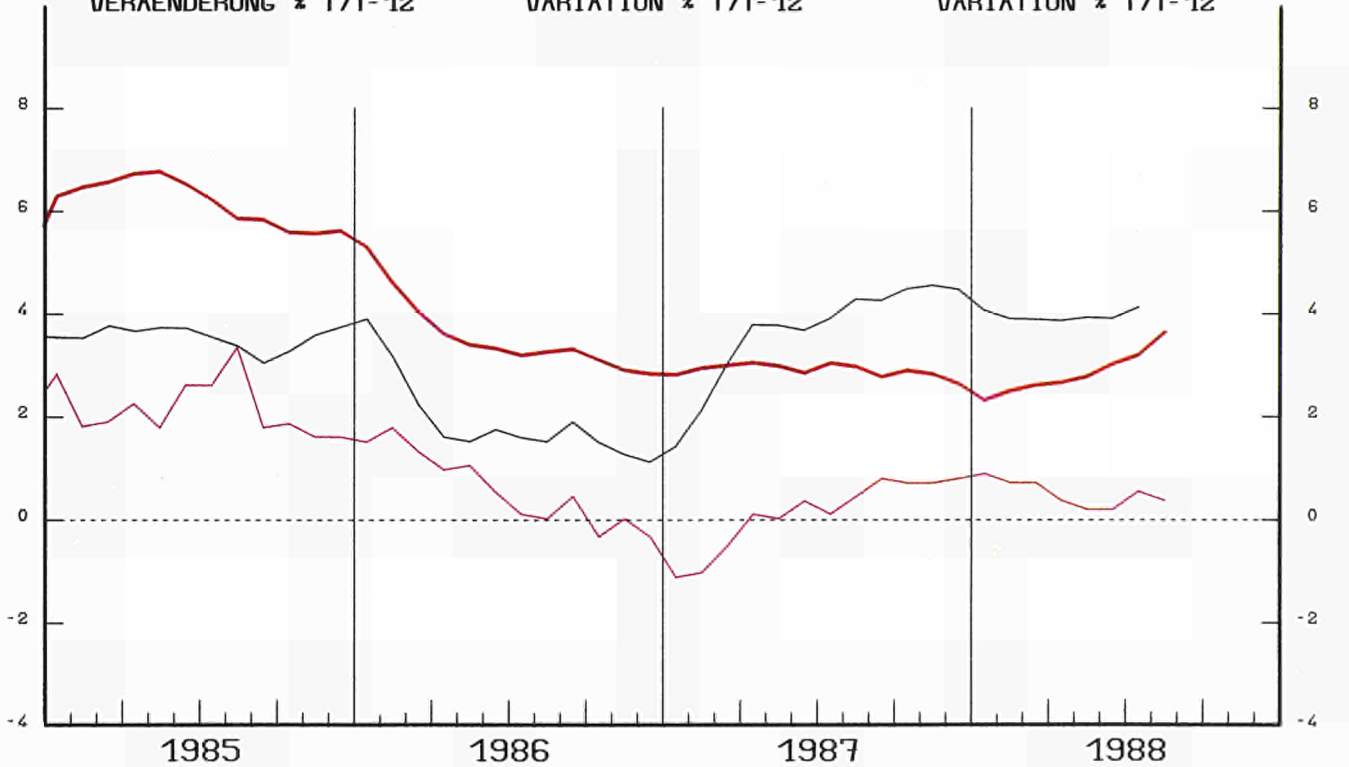

VERBRAUCHERPREISE
 GESAMTINDEX
 VEARENDRUNG * T/T-12

CONSUMER PRICES
 GENERAL INDEX
 VARIATION * T/T-12

PRIX A LA CONSOMMATION
 INDICE GENERAL
 VARIATION * T/T-12

BELGIQUE - BELGIE

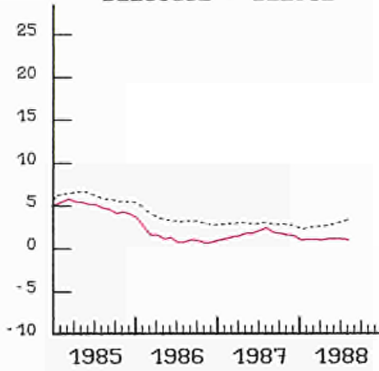

DANMARK

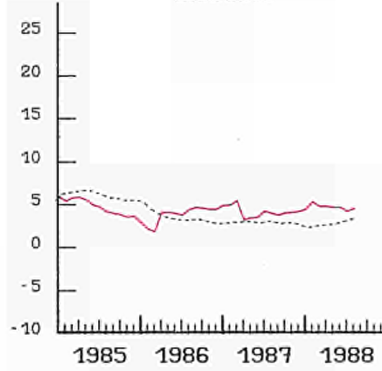

BR DEUTSCHLAND

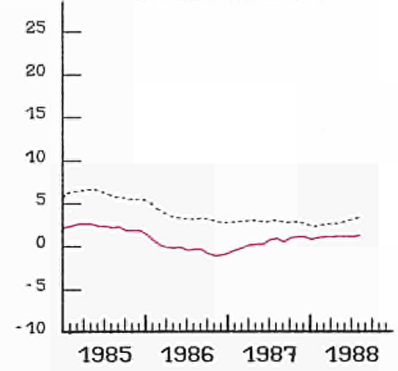

HELLAS

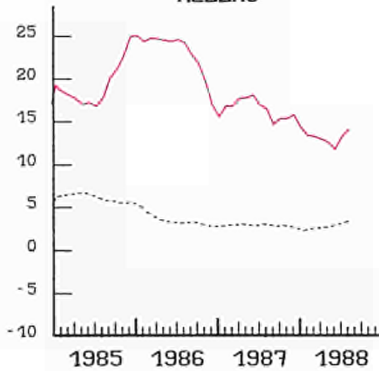

ESPAÑA

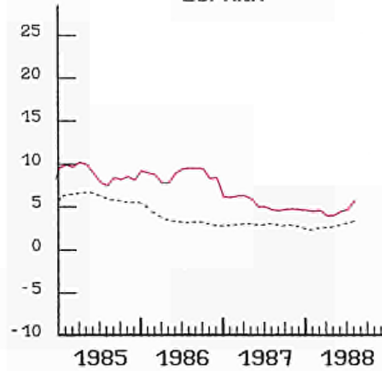

FRANCE

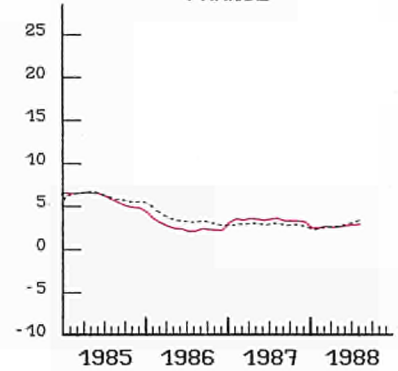

IRELAND

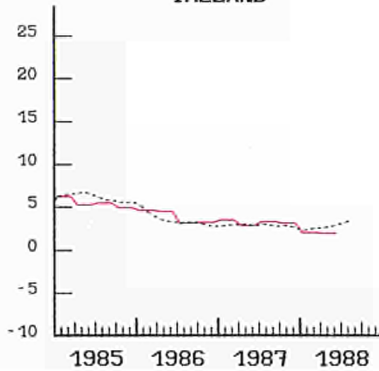

ITALIA

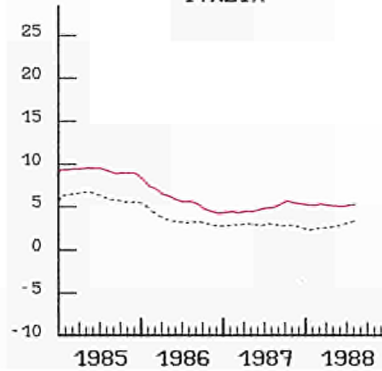

LUXEMBOURG

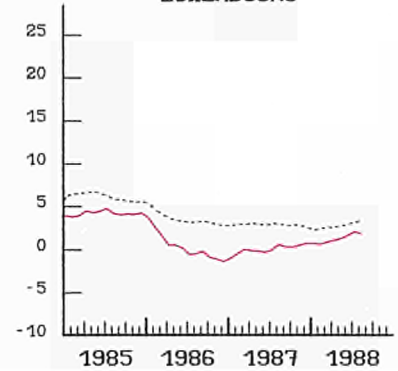

NEDERLAND

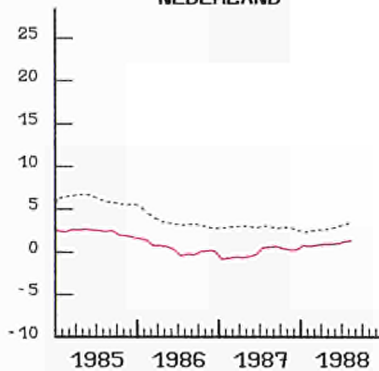

PORTUGAL

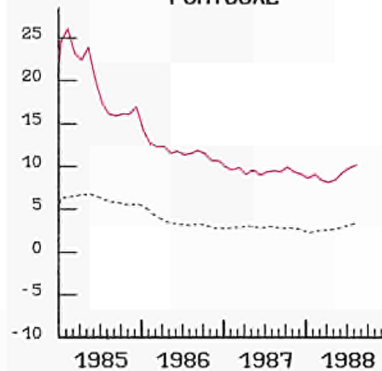

UNITED KINGDOM

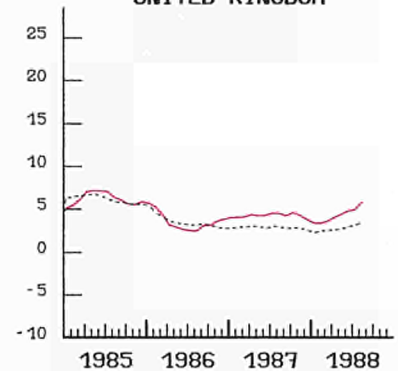

----- EUR 12

WECHSELKURSE

EXCHANGE RATES

TAUX DE CHANGE

1 ECU = ... SZR
1 ECU = ... US \$
1 ECU = ... 100 YEN

1 ECU = ... SDR
1 ECU = ... US \$
1 ECU = ... 100 YEN

1 ECU = ... DTS
1 ECU = ... US \$
1 ECU = ... 100 YEN

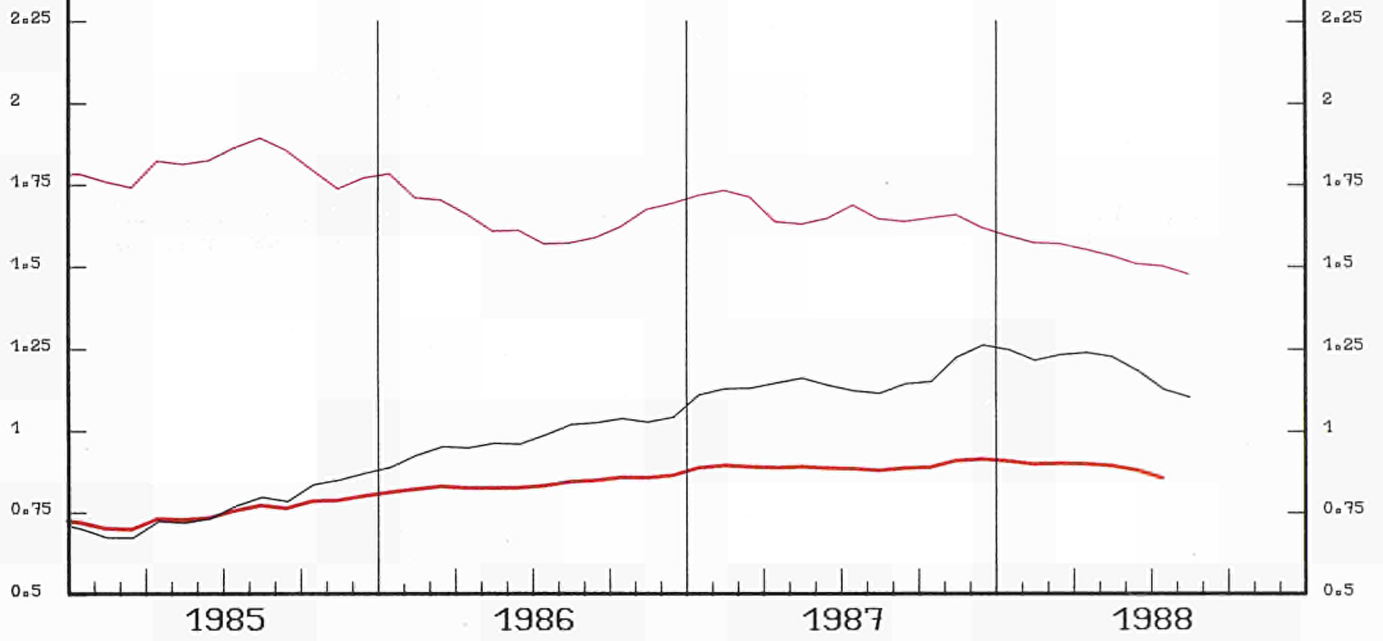

INDEX DER KURSE DER
ECU UND US \$
 IN NATIONALEN WAERHRUNGEN

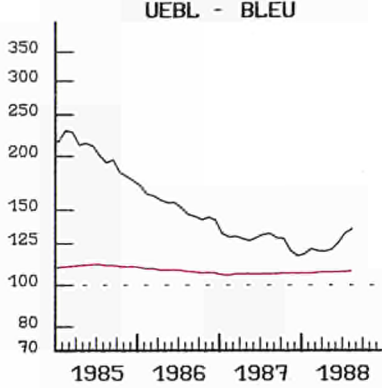

INDEX OF EXCHANGE RATES OF THE
ECU AND US \$
 IN NATIONAL CURRENCIES
 1980 = 100

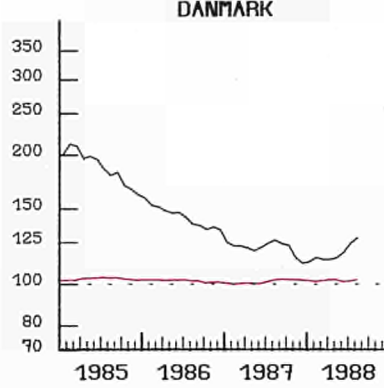

INDICE DES COURS DES
ECU ET US \$
 EN MONNAIES NATIONALES

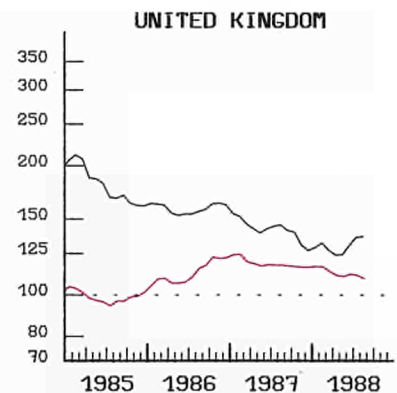
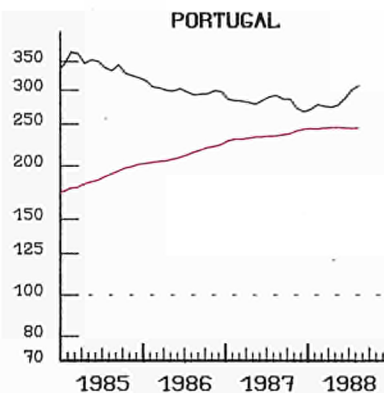
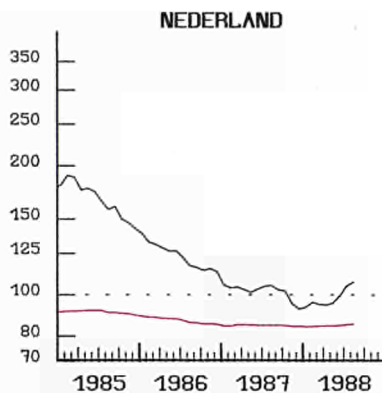
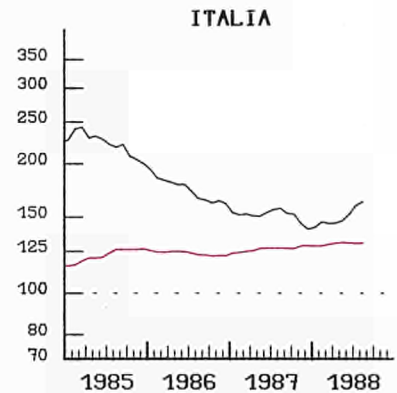
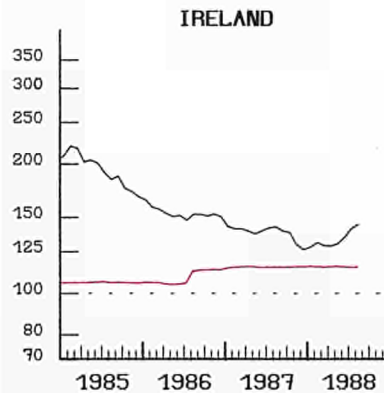
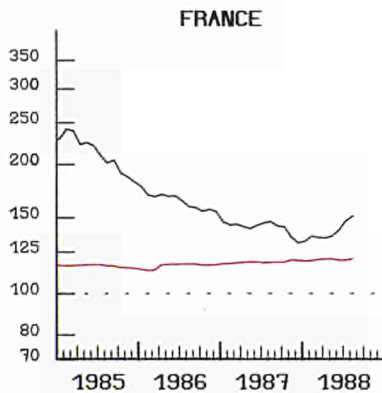
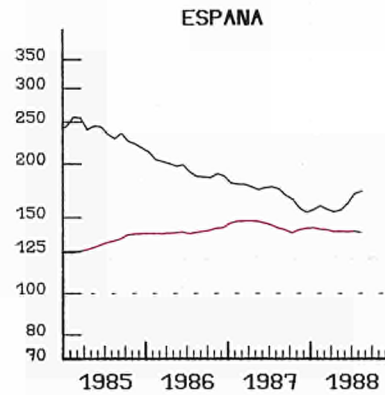
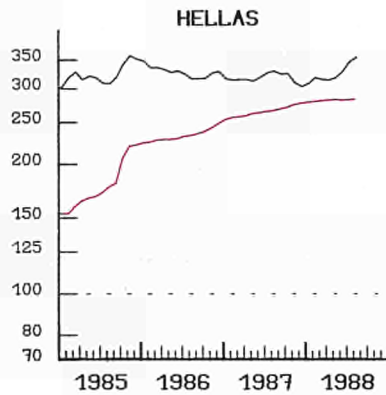
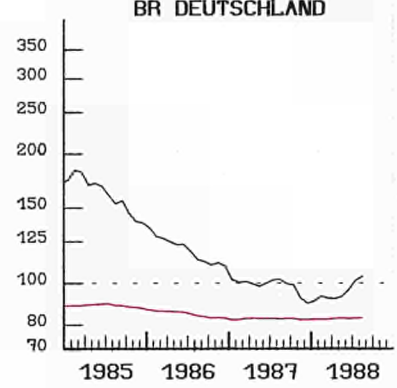

— ECU
 EINFACH-LOGARITHMISCHE SKALA

SEMI-LOGARITHMIC SCALE

— US \$
 ECHELLE SEMI-LOGARITHMIQUE

ANLEIHEN DES
OEFFENTLICHEN SEKTORS

RENDITE %

BELGIQUE - BELGIE

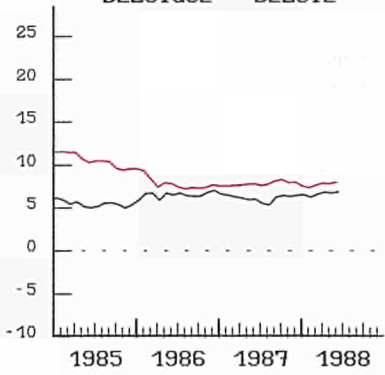

FIXED INTEREST
GOVERNMENT SECURITIES

YIELD %

DANMARK

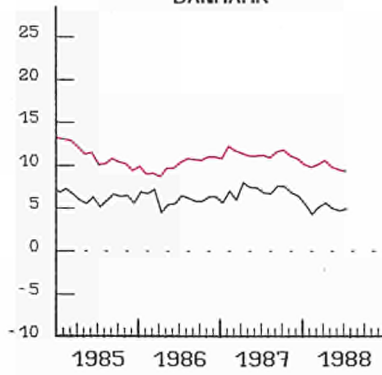

OBLIGATIONS
DU SECTEUR PUBLIC

RENDEMENT %

BR DEUTSCHLAND

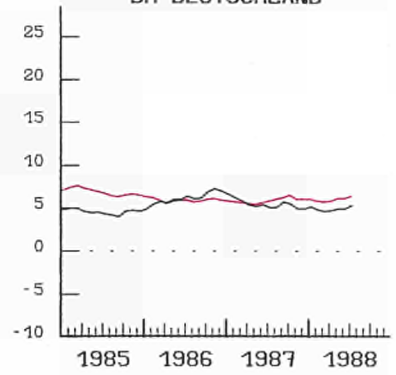

HELLAS

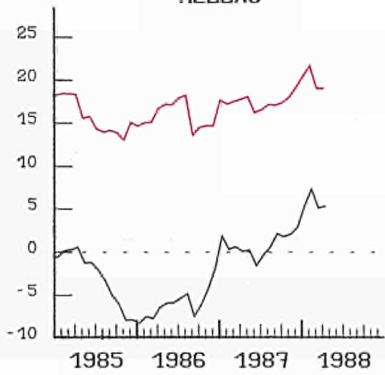

FRANCE

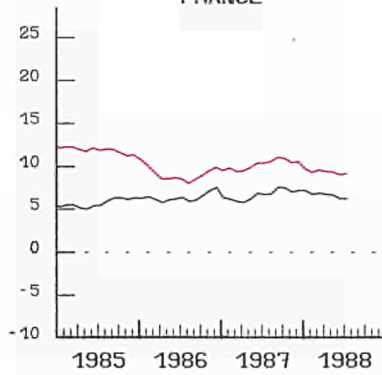

IRELAND

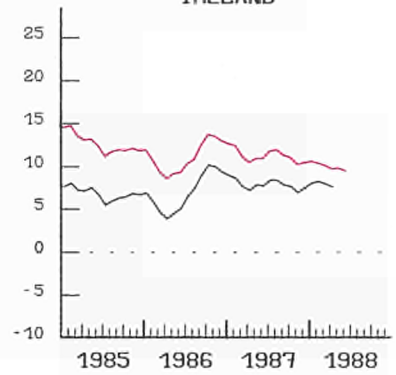

ITALIA

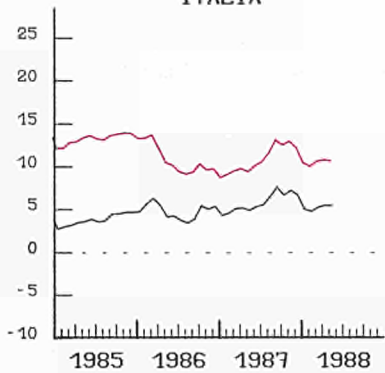

LUXEMBOURG

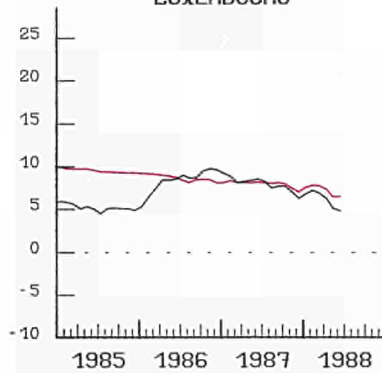

NEDERLAND

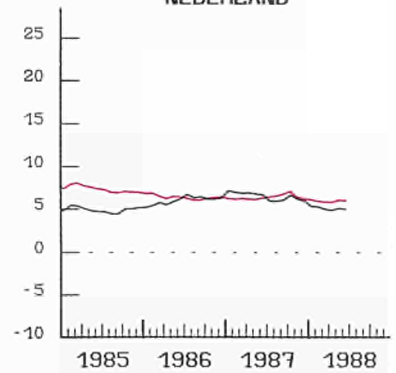

UNITED KINGDOM

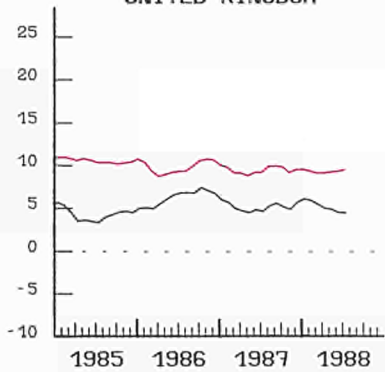

USA

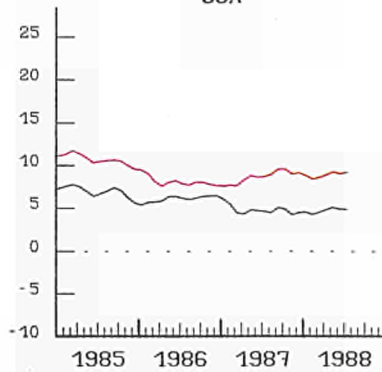

JAPAN

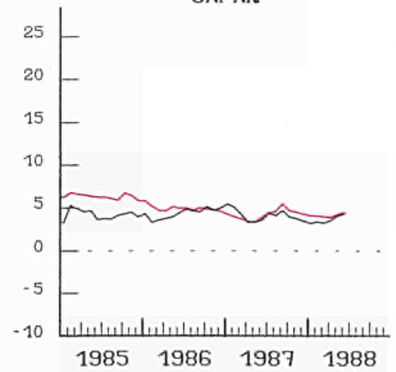

— NOMINAL

— REAL - REEL

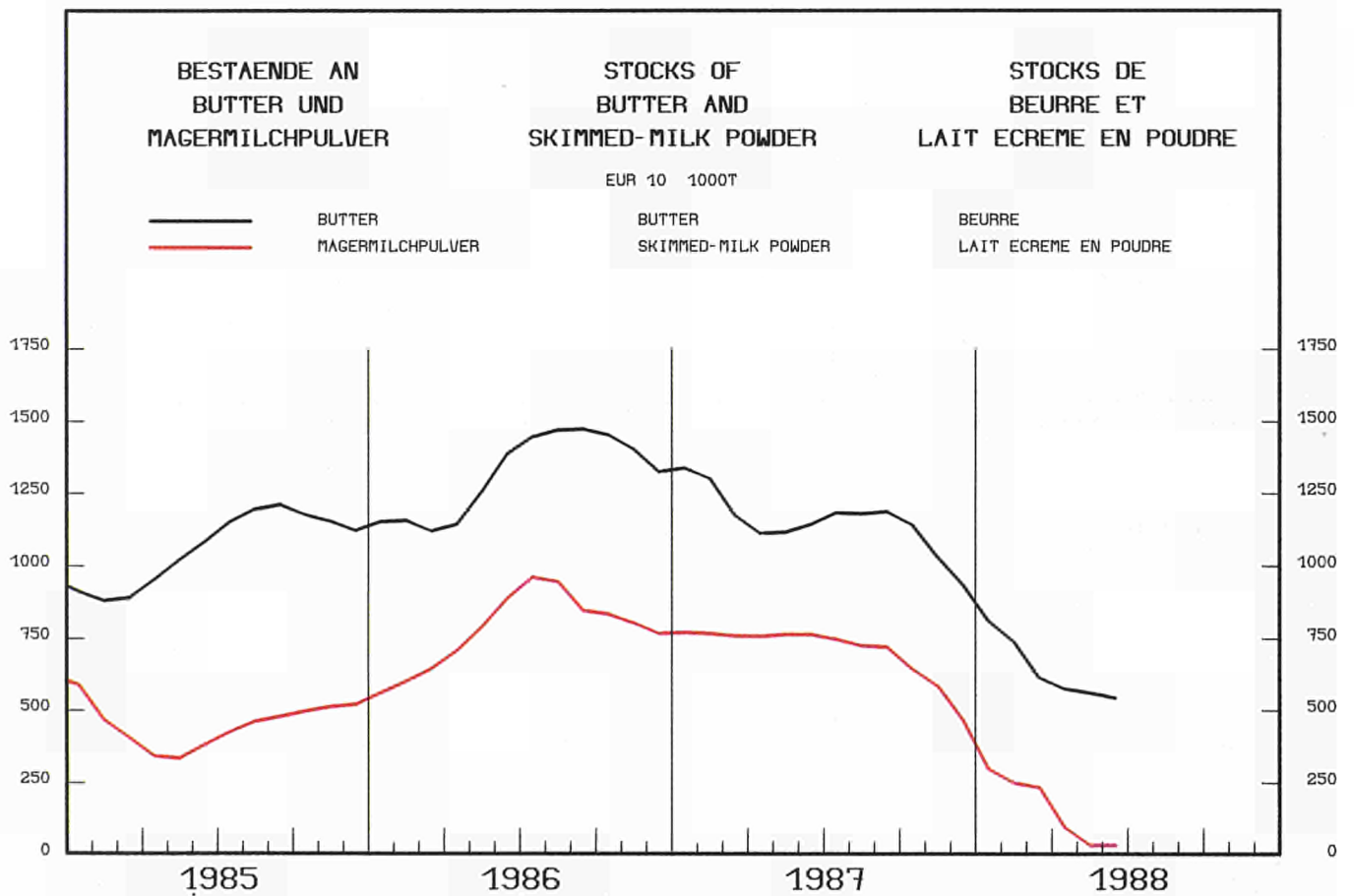
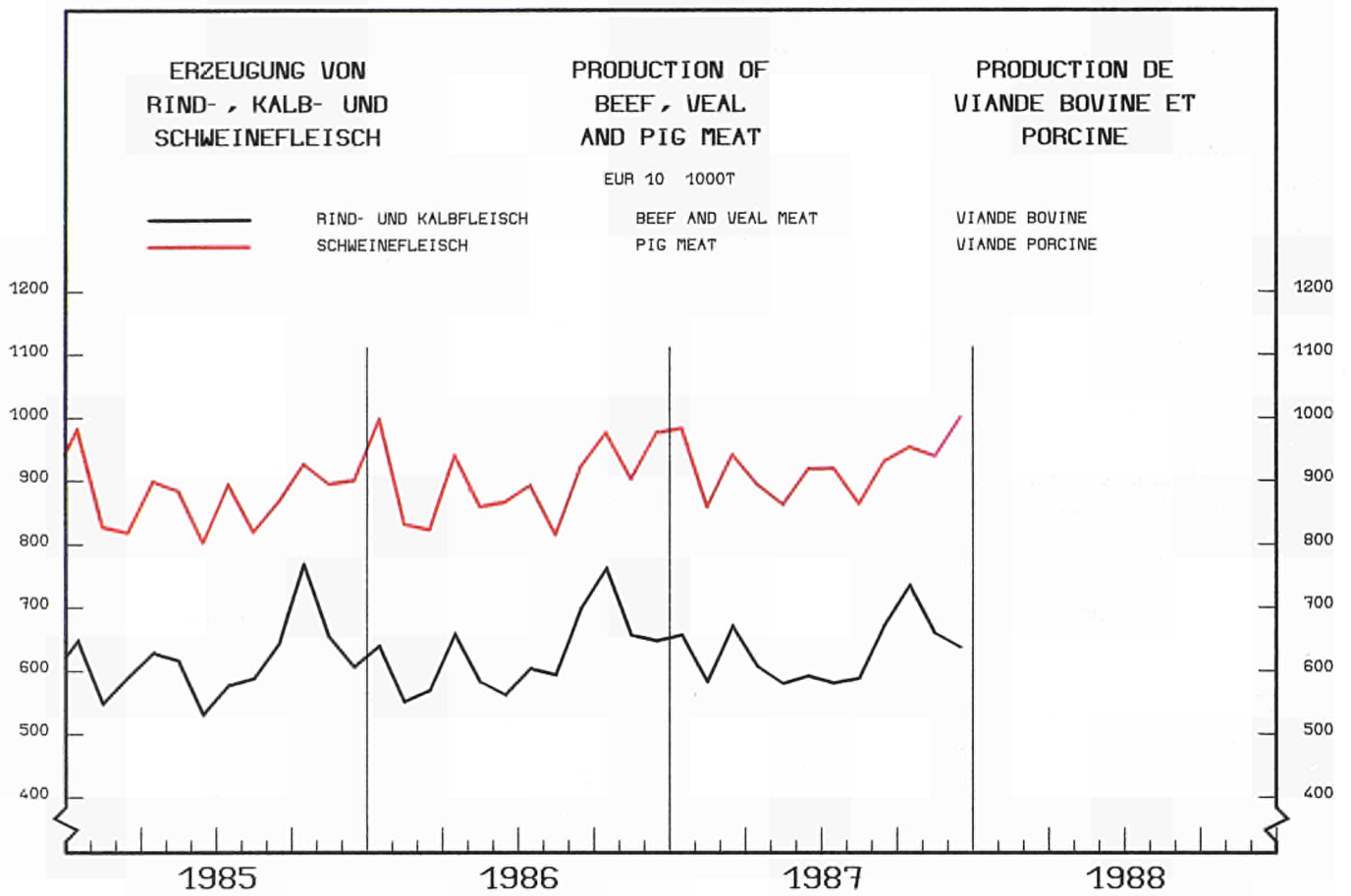

KONJUNKTURDATEN

SHORT-TERM TRENDS

DONNÉES CONJONCTURELLES

	EUR 12	B	DK	D	GR	E	F	IRL	I _i	L	NL	P	UK	USA	JAP
--	--------	---	----	---	----	---	---	-----	----------------	---	----	---	----	-----	-----

0101 - BRUTTOINLANDSPRODUKT
VOLUMENGROSS DOMESTIC PRODUCT
VOLUMEPRODUIT INTERIEUR BRUT
VOLUME

EUR 12 = 100

1980	100,0	3,2	1,8	22,1	1,8	8,7	19,0	0,7	18,1	0,1	5,0	1,6	17,9	109,4	37,3
------	-------	-----	-----	------	-----	-----	------	-----	------	-----	-----	-----	------	-------	------

1980 = 100

1986	110,3	106,2	116,7	108,8	108,1	110,6	110,0	109,3	111,3	118,6	107,3	109,6	112,6	118,3	124,1
1987	113,3	108,2	115,4	110,5	107,5	116,4	112,4	114,5	114,8	121,0	109,6	114,6	116,7	121,7	129,3
1988	116,3	110,3	115,3	112,8	109,3	121,4	115,0	116,4	118,4	123,3	111,2	118,7	120,4	125,5	135,2
1989	119,0	112,0	116,9	114,7	110,7	126,0	117,5	118,7	121,6	125,9	113,5	122,6	123,1	127,9	139,9

%,(T0/T-1)X4

1984 II	-3,6	-6,5		-9,1	-1,2		-2,5		2,5		0,4		-4,2	5,4	5,0
1984 III	3,8	-7,4		8,0	12,0		1,9		2,4		0,4		2,1	2,6	3,1
1984 IV	4,2	13,5		3,9	-3,7		2,2		3,1		0,8		7,8	1,7	7,5
1985 I	2,0	-8,8		-1,7	3,7		0,1		3,0		8,4		7,8	4,8	3,0
1985 II	2,8	9,0		2,6	3,0		3,3		3,1		-2,4		2,2	2,4	5,5
1985 III	3,6	4,6		7,2	4,0		3,4		2,2		1,6		0,6	4,1	3,4
1985 IV	0,7	3,4		-1,3	15,9		1,3		3,5		5,6		-0,4	2,9	4,7
1986 I	1,4	-4,9		-1,3	-11,2		0,1		-0,7		-4,4		8,3	6,2	-1,7
1986 II	5,6	7,3		9,0	7,6		4,8		7,5		10,0		0,3	-0,8	3,7
1986 III	1,6	7,9		2,4	-9,5		1,2		3,8		2,8		-0,9	1,0	3,0
1986 IV	3,3	-6,2		-0,3	3,5		1,8		1,0		1,2		11,7	1,4	2,9
1987 I	0,7	-0,4		-2,1	-1,3		0,5		2,9		-5,2		2,2	4,5	5,2
1987 II	1,0	5,6		2,8	0,6		3,9		0,3		3,6		-3,4	4,9	1,7
1987 III	6,3	4,8		5,6	-1,8		3,4		7,1		2,8		9,3	4,4	8,1
1987 IV	3,1	-1,8		2,9	-2,3		2,7		1,2				5,6	6,0	7,3
1988 I	3,5			5,6	12,6		3,9		3,6				0,2	3,4	10,8

0102 - PRIVATER VERBRAUCH
VOLUMENCONSUMPTION BY HOUSEHOLDS
VOLUMECONSOMMATION PRIVEE
VOLUME

EUR 12 = 100

1980	100,0	3,3	1,6	22,7	1,8	9,4	18,2	0,7	18,1	0,1	4,9	1,8	17,3	114,0	35,7
------	-------	-----	-----	------	-----	-----	------	-----	------	-----	-----	-----	------	-------	------

1980 = 100

1986	111,1	105,5	114,6	108,3	111,3	105,4	113,9	96,6	112,5	109,4	103,1	108,0	117,3	123,2	118,6
1987	115,1	108,2	113,5	111,4	110,8	110,8	116,5	96,8	117,3	113,8	106,4	115,3	123,4	125,6	123,2
1988	118,8	110,2	112,2	114,7	111,6	115,9	119,1	97,5	122,0	116,8	108,0	120,8	129,0	127,9	128,4
1989	122,0	112,0	113,3	117,2	112,9	120,7	121,3	98,6	126,1	120,9	110,0	125,0	133,1	129,7	133,4

%,(T0/T-1)X4

1984 II	1,1	0,0		-1,7			-0,3		1,3		-3,2		6,0	6,3	2,0
1984 III	-0,1	0,8		0,2	0,2		1,6		0,4		0,4		-2,9	1,9	1,9
1984 IV	2,0	2,4		0,8	0,8		-1,3		2,6		1,2		6,5	4,2	2,1
1985 I	3,7	-5,5		0,9	0,9		6,9		3,3		4,0		4,4	6,7	3,1
1985 II	1,7	10,0		2,1	2,1		-0,6		4,5		0,8		0,8	3,2	3,0
1985 III	5,9	3,1		7,3	7,3		3,8		3,7		1,6		8,8	6,6	2,5
1985 IV	2,9	7,4		1,1	1,1		4,7		2,9		7,2		3,2	1,9	2,1
1986 I	4,3	1,5		3,5	3,5		3,6		3,1		0,4		7,3	4,7	1,6
1986 II	6,9	0,4		10,8	10,8		5,0		2,7		6,0		8,1	4,3	4,9
1986 III	2,7	0,4		0,4	0,4		1,7		4,9		4,0		4,7	6,2	5,2
1986 IV	2,1	-1,1		0,5	0,5		-0,1		5,2		-2,4		3,0	1,2	-2,9
1987 I	2,3	6,1		-0,5	-0,5		3,5		4,9		2,8		2,1	0,6	7,4
1987 II	6,0	-0,7		9,3	9,3		0,6		5,8		6,4		7,5	4,2	6,9
1987 III	4,7	6,4		2,6	2,6		5,5		1,8		1,6		9,6	4,5	4,1
1987 IV	3,2	1,1		4,8	4,8		3,0		-0,4				5,3	-2,1	1,8
1988 I	3,4			1,4	1,4		0,3		7,1				5,3	4,4	10,4

0103 - BRUTTOANLAGENINVESTITIONEN
VOLUMENGROSS FIXED CAPITAL FORMATION
VOLUMEFORMATION BRUTE DE CAPITAL FIXE
VOLUME

EUR 12 = 100

1980	100,0	3,1	1,5	22,7	1,9	8,7	19,8	0,9	19,9	0,2	4,7	2,1	14,6	94,6	53,2
------	-------	-----	-----	------	-----	-----	------	-----	------	-----	-----	-----	------	------	------

1980 = 100

1986	99,3	86,5	127,2	96,8	84,5	99,9	95,0	86,4	99,0	91,4	104,3	87,1	112,0	126,2	122,0
1987	103,6	91,0	115,8	98,2	82,6	113,8	98,4	86,6	104,1	95,3	107,7	104,1	115,9	127,1	134,3
1988	108,6	94,9	112,4	100,5	86,9	126,6	102,5	85,9	108,3	96,8	109,1	116,1	124,7	134,8	145,7
1989	112,9	96,9	113,2	102,3	90,2	137,9	106,1	87,7	112,0	98,4	110,7	127,5	131,5	136,9	152,3

%,(T0/T-1)X4

1984 II	-7,6	-45,0		-23,9	-38,8		-3,9		2,2		-15,4		-0,9	16,3	6,7
1984 III	7,2	13,2		15,3	13,3		-4,2		11,7		1,0		4,0	5,5	5,2
1984 IV	3,8	-32,4		7,6	10,3		4,1		0,2		8,7		2,3	7,1	6,4
1985 I	2,4	1,1		-18,0	58,1		3,0		4,1		-3,9		30,8	3,0	0,5
1985 II	-1,3	39,4		10,5	-34,8		6,3		-0,4		15,4		-30,9	7,8	6,3
1985 III	4,9	-8,7		6,1	-7,1		8,3		-2,4		10,6		8,3	-5,4	9,0
1985 IV	0,1	14,9		3,0	-24,1		-2,9		4,0		-5,4		-5,5	11,8	9,7
1986 I	-2,8	-37,3		-10,5	17,5		2,1		-5,6		-21,3		6,1	-5,0	2,0
1986 II	9,9	44,8		24,0	-25,8		7,7		11,3		63,7		-11,1	-2,5	6,4
1986 III	0,5	38,4		-8,7	13,3		-1,4		0,6		-0,1		17,0	-2,5	7,4
1986 IV	4,8	-3,5		8,4	8,1		2,8		2,7		3,9		5,1	1,5	9,3
1987 I	-3,1	-9,2		-16,9	1,3		1,7		5,6		-24,7		0,2	-6,6	7,4
1987 II	10,4	-1,3		20,2	-4,5		5,3		15,4				-4,7	10,2	5,3
1987 III	2,6	18,4		4,3	-31,0		7,9		-7,4				6,2	14,3	16,2
1987 IV	7,3	3,9		-1,9	20,1		2,6		8,6				25,9	1,6	29,0
1988 I	13,3			17,7	-88,5		11,0		9,7				14,5	3,2	14,4

	EUR 12	B	DK	D	GR	E	F	IRL	I	L	NL	P	UK	USA	JAP
--	--------	---	----	---	----	---	---	-----	---	---	----	---	----	-----	-----

0105 - EINFUHR
VOLUMENIMPORTS
VOLUMEIMPORTS
VOLUME

EUR 12 = 100

1980	100,0	7,4	2,2	21,3	1,7	5,7	15,6	1,6	16,0	0,4	9,5	2,4	16,4	42,3	19,6
------	-------	-----	-----	------	-----	-----	------	-----	------	-----	-----	-----	------	------	------

1980 = 100

1986	116,9	112,2	126,3	110,3	138,5	120,0	112,2	121,6	116,3	122,0	113,5	118,2	129,3	162,5	114,8
1987	125,9	118,2	124,5	115,0	143,3	146,1	119,3	128,6	127,9	126,0	120,2	146,4	139,1	174,4	125,2
1988	133,4	123,3	125,0	120,1	149,7	167,0	124,4	136,3	136,9	130,7	123,8	164,0	149,2	186,1	140,3
1989	140,3	127,8	127,4	124,8	155,7	185,0	128,9	144,2	145,1	135,0	128,3	179,0	157,8	194,1	151,1

%(TO/T-1)X4

1984 I	12,2	13,0		7,0			16,7		27,5		13,6		-0,4	-29,6	6,5
II	5,2	8,9		0,4			-5,1		7,7		-7,2		18,8	23,4	8,0
III	3,8	-22,1		2,5			-3,9		7,8		2,4		8,7	6,7	22,3
IV	10,6	12,3		1,8			12,9		16,8		6,8		13,9	6,3	-12,6
1985 I	2,8	7,5		12,5			1,9		-1,8		20,0		-4,2	-16,0	2,6
II	-3,0	-15,4		-5,2			2,1		0,2		-6,8		-8,3	15,4	0,7
III	4,1	23,2		8,4			12,7		-5,6		7,2		-0,1	0,4	-8,8
IV	6,7	19,1		-3,1			3,8		19,4		2,8		9,9	18,8	-8,1
1986 I	0,0	-19,2		-4,9			-1,2		8,2		-2,4		-0,5	-1,9	-1,6
II	16,6	30,7		34,0			28,6		-10,3		9,2		8,7	18,1	36,5
III	7,8	-3,4		-15,5			7,2		24,4		6,4		22,7	14,4	3,6
IV	-4,0	-27,0		8,7			-17,7		-20,2		3,6		8,2	-0,5	-8,6
1987 I	6,3	0,4		0,0			20,8		27,1		9,6		-19,7	-1,9	-2,6
II	11,1	37,3		9,5			-0,2		13,3		-4,4		21,7	11,1	22,6
III	11,5	2,6		0,6			11,5		10,0		16,8		27,1	21,6	24,8
IV	12,0	40,1		18,3			9,6		13,6				4,5	9,5	10,5

0106 - AUSFUHR
VOLUMENEXPORTS
VOLUMEEXPORTS
VOLUME

EUR 12 = 100

1980	100,0	7,4	2,2	21,8	1,4	5,2	15,4	1,3	14,9	0,4	9,8	1,6	18,7	41,9	19,2
------	-------	-----	-----	------	-----	-----	------	-----	------	-----	-----	-----	------	------	------

1980 = 100

1986	123,8	122,3	125,6	127,1	127,4	145,7	114,8	151,6	122,4	137,1	119,8	162,8	118,8	103,2	144,6
1987	128,4	127,6	131,7	127,5	137,0	156,4	116,6	172,1	126,8	139,4	125,9	179,9	125,4	116,5	149,8
1988	132,9	133,3	135,7	130,6	138,0	166,3	120,5	186,8	131,9	144,1	130,0	191,9	128,8	135,9	157,8
1989	137,8	138,3	140,3	134,2	140,8	176,2	125,2	199,8	137,1	148,0	135,5	202,8	132,8	150,6	164,6

%(TO/T-1)X4

1984 I	10,1	24,1		19,3			7,6		3,4		16,8		6,6	8,1	23,3
II	-1,2	-13,4		-6,4			3,5		1,5		-1,6		-1,3	7,1	13,9
III	11,6	0,7		12,6			2,4		18,2		7,6		12,7	10,4	9,6
IV	12,8	10,7		17,8			8,4		3,6		6,8		17,7	-2,2	15,5
1985 I	1,8	7,1		5,4			-5,1		0,5		12,8		4,2	-5,7	-0,5
II	3,1	4,6		3,3			7,8		-4,6		-6,8		5,2	-3,9	14,0
III	-1,8	-11,4		7,9			-7,5		2,2		9,6		-11,4	-5,4	-12,2
IV	3,4	4,0		-12,9			5,4		20,3		2,4		7,4	5,3	-7,4
1986 I	-5,2	-12,7		-2,4			-6,2		-11,7		-18,8		-2,6	7,7	-13,1
II	13,1	10,0		14,3			3,1		24,2		23,6		10,9	-2,6	6,4
III	-1,4	37,2		-5,2			-1,0		-0,4		-1,2		2,0	7,5	-3,0
IV	-2,1	3,1		-5,0			-2,4		-26,8		2,0		21,0	9,2	-3,9
1987 I	1,1	-30,2		-4,1			-3,2		16,8		-0,4		-1,7	7,3	9,8
II	2,0	31,0		6,9			2,7		1,6		4,0		-3,9	21,8	-7,0
III	14,4	15,3		5,6			12,6		29,9		20,8		13,7	23,5	26,8
IV	4,7	14,4		9,6			13,2		-11,0				4,5	16,6	-3,6

	EUR 12	B	DK	D	GR	E	F	IRL	I	L	NL	P	UK	USA	JAP
0107 - LANDWIRTSCHAFT VOLUMEN		AGRICULTURE VOLUME													
		EUR 12 = 100													
1980	100,0	1,7	2,1	11,2	7,1	15,5	19,4	1,7	25,4	0,1	4,4	4,2	7,3	72,4	34,8
		1980 = 100													
1983	84,5	108,8	108,9	108,3	91,8	94,7	103,5	97,6	106,0	109,5	126,2		105,2	97,4	103,1
1984		118,2	132,4	117,7	98,2	102,9	112,6		102,4		134,0		124,5	113,4	105,3
1985		119,3	130,9	111,0	99,4	105,3	111,9		100,0		131,3		118,8	125,4	106,2
1986			131,4	119,5	102,9	93,7					144,7		118,8		
		%T4/TO													
1982 III	-1,8				3,9		10,2		-6,0				3,6		
IV	30,2				28,9		-4,3		13,0				-7,1		
1983 I	-20,4				-33,1		-6,9		24,9				-21,6		
II	-11,8				-32,5		-15,7		-3,7				-11,4		
III	-1,6				44,4		-15,9		16,3				7,8		
IV	22,8				-53,3		9,4		-5,4				23,1		
1984 I	-11,3				28,2		15,2		-20,9				29,1		
II	11,5				-28,4		20,2		14,7				20,3		
III	0,9				33,5		16,5		-10,6				3,2		
IV	-5,7				-12,0		3,7		-6,9				-9,6		
1985 I	-13,8				-0,5		-15,5		-7,1				-13,1		
II	5,4				9,7		-5,0		14,0				-6,8		
III	21,4				48,4		3,4		10,6				0,0		
IV	-13,1				-2,7		-0,5		-0,4				3,4		
1986 I	-9,4				-31,8		3,5		-21,5				3,4		
II	31,3				29,7		-9,6		29,7				0,0		
0108 - INDUSTRIE VOLUMEN		INDUSTRY VOLUME													
		EUR 12 = 100													
1980	100,0	2,9	1,2	24,0	1,3	8,8	17,8	0,7	17,7	0,1	4,3	1,6	19,5	96,8	41,2
		1980 = 100													
1983		100,7	100,1	97,1	94,9	100,7	100,3	66,1	95,1		94,3		101,2	101,6	112,0
1984		102,8	103,5	98,8	95,4	100,1	100,5		97,8		97,7		102,7	111,2	121,3
1985		103,8	108,8	101,0	99,0	102,3	100,6		98,9		100,6		107,2	114,8	129,7
1986				103,8	98,8	107,9					100,9		109,3		
		%T4/TO													
1983 IV	4,6			8,6	6,2		1,6		3,6				3,5		
1984 I	3,9			4,8	-0,5		4,3		6,9				1,2		
II	-9,3			-22,2	-1,6		-6,0		0,4				-4,6		
III	7,2			18,2	3,8		4,4		8,6				0,4		
IV	2,8			8,8	-6,1		-2,6		-6,0				2,3		
1985 I	-0,4			-10,6	10,7		-1,9		2,4				11,3		
II	4,6			4,7	1,3		4,3		4,0				9,1		
III	3,9			11,2	5,8		5,7		-1,0				-5,2		
IV	0,7			-1,6	6,8		2,5		2,1				0,7		
1986 I	-3,7			-9,1	-6,1		-4,8		-0,3				0,0		
II	9,2			17,4	6,1		5,8		12,0				5,2		
III				0,1	-7,2				-1,4				3,0		
IV				-2,5	-3,3				3,7				1,8		
1987 I				-8,5	2,7								4,4		
II				4,9	-1,1								2,2		
III				3,1	-8,4								7,2		
0109 - DIENSTLEISTUNGEN VOLUMEN		SERVICES VOLUME													
		EUR 12 = 100													
1980	100,0	3,6	1,9	22,2	1,5	9,2	19,4	0,6	15,6	0,2	5,5	1,6	18,5	133,9	39,8
		1980 = 100													
1983	102,6	101,6	105,8	104,7	106,8	105,6	105,0	104,0	102,9	103,2	101,7		104,9	107,1	111,1
1984		103,5	108,8	108,4	109,9	108,4	107,3		106,3		104,6		109,0	112,7	115,4
1985		104,8	112,7	111,6	113,6	111,0	109,1		110,2		106,9		113,0	116,3	120,2
1986			115,3	114,4	115,4	114,7					109,6		117,4		
		%T4/TO													
1983 IV	6,7			12,2	1,3		2,9		4,5				4,2		
1984 I	1,2			-1,3	-2,9		3,0		5,5				3,4		
II	1,0			-1,3	3,5		-0,5		1,9				3,3		
III	4,2			6,1	9,5		1,6		5,2				4,8		
IV	5,4			9,0	2,1		1,7		3,7				4,7		
1985 I	1,6			-2,3	-1,2		1,2		5,6				4,0		
II	2,8			0,6	6,3		3,9		3,8				3,2		
III	2,9			5,8	4,1		1,7		2,2				2,5		
IV	4,3			5,4	5,1		2,8		4,4				3,9		
1986 I	0,3			-0,9	-2,4		0,9		1,2				1,7		
II	5,4			5,6	3,1		3,9		6,7				6,2		
III				2,2	-0,6				1,4				5,5		
IV				4,3	4,9				-2,0				5,7		
1987 I				-0,6	-3,7								2,0		
II				4,0	-1,4								8,6		
III				3,1	4,0								8,7		

	EUR 12	B	DK	D	GR	E	F	IRL	I	L	NL	P	UK	USA	JAP
--	--------	---	----	---	----	---	---	-----	---	---	----	---	----	-----	-----

0110 - WECHSELKURS

1 KKS = ... NAT.WAEHRUNG

EXCHANGE RATE

1 PPS = ... NAT.CURRENCY

TAUX DE CHANGE

1 SPA = ... MONNAIE NAT.

1986	36,60	8,13	2,02	72,80	83,60	6,02	0,60	1113,00	35,00	2,03	60,90	0,46	0,81	179,00
1987	35,90	8,22	1,99	81,10	85,10	5,94	0,60	1132,00	33,90	1,93	65,70	0,47	0,80	173,00
1988	35,10	8,32	1,94	89,70	86,40	5,90	0,59	1144,00	33,40	1,88	69,00	0,47	0,80	171,00
1989	34,70	8,36	1,91	100,00	86,70	5,82	0,59	1156,00	33,20	1,84	70,80	0,48	0,81	170,00

0111 - BRUTTOINLANDSPRODUKT

VERAENDERUNG DER PREISE

GROSS DOMESTIC PRODUCT

CHANGE IN PRICE

PRODUIT INTERIEUR BRUT

EVOLUTION DES PRIX

1980 = 100

1986	158,4	136,7	153,0	120,4	300,8	190,2	162,4	178,3	205,8	141,1	118,9	309,4	144,2	131,6	110,8
1987	164,6	139,2	160,6	123,0	347,9	201,0	166,6	183,1	217,3	142,0	117,7	346,9	150,6	135,6	111,0
1988	170,5	141,2	168,4	124,6	398,8	211,4	171,2	187,9	227,6	145,1	118,7	377,3	157,8	139,5	113,7
1989	176,5	144,4	175,1	126,9	460,1	219,5	174,9	193,3	237,9	148,9	119,9	400,3	165,6	145,7	116,8

%/T4/TO

1984 II	4,5	14,4		0,9			6,1		8,9				2,9	3,2	1,9
III	4,8	-7,1		2,1			5,9		6,1				5,5	3,1	2,9
IV	5,0	4,4		2,3			4,9		8,5				4,9	2,9	0,2
1985 I	5,6	4,4		1,9			5,1		10,9				5,5	2,8	2,1
II	6,2	-2,8		1,9			7,1		9,8				7,0	3,0	0,7
III	5,8	32,3		3,4			6,7		7,8				6,1	2,7	1,8
IV	4,6	14,9		2,8			4,0		3,8				8,2	3,1	2,3
1986 I	4,3	7,5		3,4			6,7		8,3				-0,9	0,8	1,3
II	4,6	5,7		3,0			4,6		9,6				1,7	3,4	3,7
III	4,5	-27,3		3,2			3,1		7,2				5,0	4,7	1,0
IV	2,8	-27,3		2,6			0,4		4,6				3,7	1,9	-0,8
1987 I	3,3	46,3		3,1			3,5		2,8				3,9	3,6	-1,6
II	5,2	-1,7		0,9			2,2		11,9				6,8	3,5	-1,3
III	2,0	-10,0		-0,9			2,5		1,2				5,6	3,0	0,4
IV	3,9	21,1		3,0			2,6		5,3				4,8	2,3	1,7
1988 I				2,1			1,0						2,9	1,9	0,2

0112 - PRIVATER VERBRAUCH
VERAENDERUNG DER PREISECONSUMPTION BY HOUSEHOLDS
CHANGE IN PRICECONSOMMATION PRIVEE
EVOLUTION DES PRIX

1980 = 100

1986	158,0	139,1	152,6	119,5	303,3	192,1	161,0	177,3	202,8	146,6	120,3	303,6	145,0	131,0	114,4
1987	163,4	141,3	158,8	121,2	351,9	202,2	166,1	182,7	212,6	147,5	120,4	334,5	149,9	136,2	110,3
1988	168,7	143,3	166,4	122,6	401,5	211,0	170,7	187,3	222,8	150,0	121,4	360,6	155,0	136,5	108,0
1989	174,2	146,3	173,5	124,7	462,5	218,8	174,7	192,9	232,9	152,8	122,9	380,8	161,1	141,3	106,5

%/T4/TO

1984 II	5,8	6,7		1,5			7,3		10,5				4,7	3,2	1,9
III	5,1	4,6		1,1			7,1		8,8				4,3	3,6	3,1
IV	4,9	4,7		2,3			5,7		7,4				4,7	2,8	2,3
1985 I	6,4	6,5		3,8			5,5		10,4				6,7	3,2	3,3
II	5,5	4,4		2,2			6,2		9,9				4,7	3,8	0,9
III	3,5	2,5		-0,3			4,4		7,1				4,0	2,9	1,9
IV	3,5	3,1		0,4			2,5		6,9				4,9	4,0	2,6
1986 I	1,9	0,6		-1,0			0,6		5,1				3,7	1,0	1,2
II	1,4	0,7		-2,8			3,3		4,9				1,3	0,6	-0,5
III	3,0	1,0		1,1			2,4		4,7				4,2	4,0	0,7
IV	2,6	-0,2		-0,1			2,6		3,5				5,0	3,4	-0,6
1987 I	3,0	1,7		-0,1			4,1		4,3				4,3	5,7	-1,4
II	2,5	7,1		2,3			3,8		4,5				-0,5	5,4	-1,4
III	3,6	1,1		1,1			2,2		7,0				4,6	4,2	2,0
IV	3,6	1,2		0,7			2,0		6,8				5,5	4,5	-1,2
1988 I				0,0			2,2						3,4	2,3	-1,8

0113 - BRUTTOANLAGENINVESTITIONEN
VERAENDERUNG DER PREISEGROSS FIXED CAPITAL FORMATION
CHANGE IN PRICEFORMATION BRUTE DE CAPITAL FIXE
EVOLUTION DES PRIX

1980 = 100

1986	150,5	127,9	152,1	116,0	294,7	178,0	154,0	147,6	191,8	140,1	114,1	299,4	138,0	115,1	98,7
1987	155,2	129,9	157,3	117,5	326,5	186,8	158,5	150,5	197,2	143,4	114,8	330,5	144,7		
1988	160,1	132,3	164,5	119,4	367,1	194,4	162,1	153,3	203,3	146,7	116,7	355,7	151,4		
1989	165,1	135,3	170,3	121,5	421,7	201,4	165,9	157,0	209,6	150,9	118,9	376,3	158,4		

%/T4/TO

1984 II	4,4	6,2		1,3			6,6		8,4				0,9	3,7	1,7
III	6,2	-1,8		2,9			5,2		5,8				12,9	-0,2	1,1
IV	5,1	6,1		2,2			3,1		9,9				5,5	0,4	-0,4
1985 I	5,0	5,4		2,7			5,4		8,4				3,6	0,1	-0,3
II	4,1	6,2		-1,3			3,6		9,0				6,4	-0,5	1,4
III	4,6	-1,7		2,8			3,9		5,5				7,0	1,1	-1,5
IV	4,5	0,5		0,9			4,4		5,4				9,2	1,5	-2,1
1986 I	2,7	5,5		1,4			3,5		3,1				3,0	2,4	-37,9
II	1,9	-2,4		0,7			2,3		0,8				4,5	6,1	35,3
III	2,7	5,2		1,6			1,4		2,5				6,2	5,0	-4,2
IV	2,7	0,4		0,9			5,0		0,7				4,8	2,2	-1,8
1987 I	1,5	3,8		1,6			1,3		3,1				-0,8	0,2	-1,9
II	3,7	-0,7		0,9			2,6		2,9				10,3	0,9	-0,4
III	3,8	2,9		1,8			2,4		4,5				7,8	-0,8	2,8
IV	2,5	4,0		1,5			0,7		6,8				0,7	1,0	-3,0
1988 I				-0,3			2,4						9,6	-0,2	-3,7

BESCHAEFDIGUNG
EMPLOYMENT
EMPLOI

	EUR 12	B	DK	D	GR	E	F	IRL	I	L	NL	P	UK	USA	JAP
0201 - GESAMTBEVOELKERUNG	TOTAL POPULATION														
	EUR 12 = 100														
1980	100,0	3,6	1,9	22,7	3,6	13,8	19,9	1,3	20,8	0,1	5,2	3,6	20,8	84,1	43,1
	1000														
1983	320 569	9 856	5 114	61 423	9 847	38 172	54 728	3 504	56 836	366	14 367	10 009	56 347	234 496	119 259
1984	321 199	9 855	5 112	61 175	9 896	38 342	54 947	3 529	57 005	366	14 424	10 089	56 460	236 634	120 018
1985	321 919	9 858	5 114	61 024	9 934	38 505	55 170	3 540	57 141	366	14 492	10 157	56 618		
1986	322 776	9 862	5 121	61 066	9 966	38 668	55 394	3 541	57 246	370	14 572	10 208	56 763		
0202 - ZIVILE ERWERBSPERSONEN INSGESAMT	CIVILIAN LABOUR FORCES TOTAL														
	EUR 12 = 100														
1980	100,0	3,5	2,3	23,3	3,0	11,3	19,9	1,1	19,1	0,1	4,6	3,7	23,1	93,2	49,3
	1000														
1984	135 669	4 125	2 755	27 105	3 868	13 454	23 304	1 293	22 722	154	5 669	4 457	26 764	113 544	59 271
1985	136 796	4 113	2 791	27 313	3 893	13 550	23 357	1 288	22 890	155	5 710	4 442	27 295	115 461	
1986	137 892	4 122	2 831	27 493	3 888	13 787	23 451	1 295	23 225	157	5 760	4 445	27 438		
1987	139 228	4 124	2 863	27 669	3 884	14 332	23 522	1 298	23 416	158	5 830	4 558	27 574		
0203 - ZIVILE ERWERBSTAETIGE INSGESAMT	CIVILIAN EMPLOYMENT TOTAL														
	1000														
1984	120 543	3 546	2 497	24 839	3 551	10 674	20 981	1 089	20 418	158	4 980	4 076	23 734	105 005	57 660
1985	121 188	3 573	2 556	25 010	3 589	10 567	20 914	1 062	20 508	160	5 076	4 057	24 116	107-150	
1986	122 155	3 608	2 633	25 265	3 601	10 814	20 962	1 068	20 614	164	5 155	4 063	24 208		
1987	123 589	3 621	2 663	25 440	3 597	11 383	20 976	1 067	20 584	169	5 251	4 169	24 669		
0204 - ZIVILE ERWERBSTAETIGE ANTEIL DER FRAUEN	CIVILIAN EMPLOYMENT WOMEN AS A PERCENTAGE														
	%														
1984	37,7	37,8	45,1	38,9	33,1	29,5	41,1	31,0	33,0	33,5	34,1	40,0	41,9	43,7	39,6
1985	38,0	38,2	45,1	39,0	33,9	29,4	41,5	31,3	33,3	33,8	34,3	40,6	42,2	44,1	
1986	38,3	38,8	45,1	39,2	34,0	29,7	41,8	31,8	33,8	34,0	34,5	40,4	42,7		
1987	38,7	39,1	45,1	39,5	34,4	30,5	42,1	32,4	34,3	34,3	34,8	41,4	43,1		
0205 - ZIVILE ARBEITNEHMER INSGESAMT	NUMBER OF CIVILIAN EMPLOYEES TOTAL														
	EUR 12 = 100														
1980	100,0	3,4	2,3	23,8	3,1	10,6	19,7	1,1	18,8	0,1	4,6	3,6	23,1	91,7	51,1
	1000														
1984	96 860	2 908	2 175	21 573	1 744	7 276	17 605	820	14 253	139	4 386	2 744	21 238	95 120	42 650
1985	97 616	2 928	2 241	21 744	1 770	7 266	17 578	803	14 418	141	4 488	2 735	21 504		
1986	98 664	2 953	2 324	21 998	1 774	7 608	17 653	818	14 458	146	4 582	2 768	21 582		
1987	99 648	2 956	2 350	22 176	1 794	7 946	17 686	808	14 456	151	4 688	2 829	21 808		
0206 - ARBEITNEHMER LANDWIRTSCHAFT	NUMBER OF EMPLOYEES AGRICULTURE														
	EUR 12 = 100														
1980	100,0	0,5	2,2	11,0	2,3	27,9	14,6	1,2	48,9	0,0	2,5	10,9	16,8	69,4	20,2
	1000														
1984	2 655	12	55	252	41	534	284	21	873	1	64	178	340	1 666	430
1985	2 673	12	56	252	42	575	278	23	856	1	64	175	339		
1986	2 588	12	57	249	40	547	275	23	828	1	68	158	330		
1987	2 514	12	55	245	38	539	272	22	795	1	68	146	321		
0207 - ARBEITNEHMER INDUSTRIE	NUMBER OF EMPLOYEES INDUSTRY														
	EUR 12 = 100														
1980	100,0	3,1	1,7	28,6	2,0	9,7	18,7	0,9	17,3	0,2	3,9	3,4	23,6	68,7	42,5
	1000														
1984	37 102	979	596	9 684	715	2 967	6 320	288	5 885	52	1 349	1 206	7 062	25 356	16 660
1985	36 537	964	640	9 683	700	2 845	6 123	275	5 754	51	1 322	1 203	6 977		
1986	36 342	952	670	9 763	723	2 946	6 000	280	5 659	52	1 320	1 211	6 766		
1987	36 234	944	659	9 739	713	3 104	5 899	269	5 568	53	1 366	1 270	6 650		
0208 - ZIVILE ARBEITNEHMER DIENSTLEISTUNGEN	NUMBER OF CIVILIAN EMPLOYEES SERVICES														
	EUR 12 = 100														
1980	100,0	4,0	2,7	22,2	2,3	8,8	20,2	1,0	16,6	0,2	5,4	2,4	25,5	112,0	51,4
	1000														
1984	68 484	2 356	1 668	13 196	1 518	5 211	12 452	589	10 954	96	3 324	1 719	15 401	71 644	32 460
1985	69 952	2 399	1 688	13 386	1 570	5 274	12 638	585	11 316	99	3 450	1 711	15 836	73 765	
1986	71 480	2 447	1 740	13 576	1 562	5 607	12 857	593	11 550	104	3 526	1 787	16 132		
1987	73 072	2 468	1 786	13 798	1 619	5 979	13 016	603	11 699	108	3 581	1 788	16 628		

BESCHAEFTIGUNG

EMPLOYMENT

EMPLOI

	EUR 12	B	DK	D	GR	E	F	IRL	I	L	NL	P	UK	USA	JAP
0209 - ARBEITNEHMER INDUSTRIE - NACE 1-4		NUMBER OF EMPLOYEES INDUSTRY - NACE 1-4											EMPLOI SALARIE INDUSTRIE - NACE 1-4		
EUR 10 = 100															
1980		3,6	1,3	28,7	0,0		19,1	0,7	14,4	0,2	3,4				28,7
1980 = 100															
1984	85,4	87,4	96,7	89,3	105,3	81,9	88,8	86,9	83,0	90,7	85,8	102,7			79,6
1985	84,0	85,6	103,6	90,4	107,7	78,1	85,9	83,1	78,8	90,6	86,2	103,3			77,7
1986	83,0	84,4	106,1	92,1	107,8	77,1	84,0	82,1	75,6	91,4	87,3	99,0			75,3
1987	81,6	82,0	104,4	91,9		74,9	82,1	80,4	72,7	89,9	87,5	96,5			73,7
1987 II	81,7	82,3	104,8	91,7	103,9	75,0	82,9	81,2	73,0	89,8	87,5	97,3			73,4
1987 III	81,7	82,0	104,9	92,4		74,8	81,8	80,8	72,4	89,5	87,8	97,1			73,9
1987 IV	81,2	81,2	103,6	91,9		74,3	81,1	79,2	71,8	89,4	87,2	93,9			73,7
1988 I	81,7		101,7	91,1			81,1	78,2	71,4	87,9					76,9
1988 II			102,7	91,3											
0210 - ARBEITNEHMER VERARBEITENDES GEWERBE		NUMBER OF EMPLOYEES MANUFACTURING INDUSTRIES											EMPLOI SALARIE INDUSTRIE MANUFACTURIERE		
EUR 10 = 100															
1980		3,6	1,3	28,6	0,0		19,3	0,7	14,7	0,2	3,7				28,0
1980 = 100															
1984	84,7	87,3	96,7	89,1	105,5	80,9	89,2	86,0	81,2	91,6	84,8				78,9
1985	83,3	85,4	103,6	90,4	108,8	76,8	86,4	82,3	76,6	90,6	85,3	103,3			77,3
1986	82,4	84,2	106,1	92,1	108,9	75,8	84,6	81,7	73,0	91,4	86,3	99,3			75,4
1987	81,2	82,1	104,4	92,1	107,5	73,6	82,7	80,4	70,1	89,7	86,4	97,0			74,2
1987 II	81,3	82,3	104,8	91,8	105,0	73,6	83,5	80,7	70,5	89,6	86,4	97,8			73,9
1987 III	81,4	82,3	104,9	92,5	111,6	73,5	82,5	80,8	69,9	89,2	86,7	97,8			74,5
1987 IV	80,9	81,5	103,6	92,1	108,7	73,0	81,7	79,5	69,2	89,0	86,2	94,7			74,3
1988 I	79,4		101,7	91,4			81,8	78,5	68,6	87,3					71,0
1988 II			102,7	91,5											
0211 - ARBEITNEHMER METALLE - NACE 22		NUMBER OF EMPLOYEES PRODUCTION OF METALS - NACE 22											EMPLOI SALARIE METALLURGIE - NACE 22		
EUR 10 = 100															
1980		6,3	0,2	28,3	0,0		18,9	0,2	13,1	1,5	2,3				29,1
1980 = 100															
1984	74,5	85,5	80,8	81,1	124,2	80,3	80,6	74,5	80,1	80,5	87,9				57,8
1985	71,9	81,3	87,6	80,1	138,0	78,4	77,6	73,5	71,7	78,4	89,3	95,4			56,4
1986	68,4	76,9	92,3	78,6	135,3	73,0	73,6	70,6	66,8	77,7	90,0	94,9			51,5
1987	64,4	69,5	90,5	74,1	121,5	67,9	68,7	66,7	62,6	73,3	89,0	89,7			49,4
1987 II	64,8	69,4	92,4	74,5	125,1	68,9	69,6	70,6	63,1	73,3	89,5	88,8			49,2
1987 III	64,2	69,6	90,0	74,0	116,9	67,4	68,0	62,7	62,3	72,6	89,2	88,6			49,1
1987 IV	63,2	68,3	87,0	72,8	115,8	66,3	66,4	66,7	61,2	71,7	87,9	87,8			49,1
1988 I	61,3		80,4	72,3			64,8	62,7	60,0	68,6					48,4
1988 II			85,8	71,7											
0212 - ARBEITNEHMER CHEMIE - NACE 25+26		NUMBER OF EMPLOYEES CHEMICAL INDUSTRY - NACE 25+26											EMPLOI SALARIE CHIMIE - NACE 25+26		
EUR 10 = 100															
1980		3,8	1,0	32,6	0,0		18,0	0,5	16,4	0,1	4,9				22,7
1980 = 100															
1984	89,1	94,1	99,3	95,2	124,9	85,2	93,9	95,6	76,5	112,5	94,0				83,1
1985	89,0	94,2	106,2	97,0	121,3	84,6	92,7	95,0	72,3	123,9	95,2	95,3			83,3
1986	88,9	94,8	108,6	98,7	121,2	81,8	91,8	97,2	68,9	123,0	97,0	92,0			83,0
1987	88,3	94,5	109,3	99,1	121,5	81,5	90,3	97,4	65,9	122,4	98,0	97,7			82,9
1987 II	88,3	95,3	110,1	98,8	122,3	81,3	90,9	96,8	66,0	124,0	97,9	96,1			82,7
1987 III	88,6	94,4	109,9	99,8	121,6	81,8	90,1	97,6	65,6	121,4	98,5	102,3			83,6
1987 IV	88,1	94,3	108,9	99,3	120,9	81,1	89,3	96,8	65,3	121,9	98,1	99,0			83,1
1988 I	87,0		108,9	99,5			89,3	97,6	64,6	120,5					82,2
1988 II			110,4	99,5											
0213 - ARBEITNEHMER METALLVERARBEITUNG - NACE 31-36		NUMBER OF EMPLOYEES METAL WORKING - NACE 31-36											EMPLOI SALARIE TRANSFORMATION DES METAUX - NACE 31-36		
EUR 10 = 100															
1980		2,8	1,3	32,0	0,0		19,4	0,3	13,1	0,1	3,5				27,6
1980 = 100															
1984	85,1	84,3	96,8	91,8	81,6	82,7	88,9	91,4	80,6	101,0	84,7				76,4
1985	84,5	84,6	107,2	94,6	87,5	76,6	85,9	86,6	75,4	104,9	85,9				74,9
1986	84,1	83,5	108,0	98,2	85,6	77,0	83,7	87,1	71,8	110,1	87,4				72,4
1987	82,8	81,2	104,7	98,8	85,2	75,4	81,3		68,9	112,4	87,5				70,2
1987 II	82,8	81,8	105,0	98,5	85,3	75,6	81,9	87,3	69,3	112,2	87,5				70,0
1987 III	82,8	81,4	104,9	99,2	85,0	75,2	81,0		68,6	111,5	87,7				70,3
1987 IV	82,3	79,7	104,0	98,8	85,2	74,2	80,3		67,9	112,9	87,1				70,1
1988 I	81,7		102,1	98,3			80,5		67,6	111,5					69,1
1988 II			102,4	98,3											

BESCHAEFTIGUNG

EMPLOYMENT

EMPLOI

	EUR 12	B	DK	D	GR	E	F	IRL	I	L	NL	P	UK	USA	JAP
--	--------	---	----	---	----	---	---	-----	---	---	----	---	----	-----	-----

**0214 - ARBEITNEHMER
MASCHINENBAU - NACE 32**

**NUMBER OF EMPLOYEES
MECHANICAL ENGINEERING - NACE 32**

**EMPLOI SALARIE
MACHINES - NACE 32**

EUR 10 = 100

1980		3,1	1,2	31,1	0,0		22,9	0,5	12,6	0,1	4,0				24,5
1980 = 100															
1984	84,6	88,7	99,2	91,1	77,2	82,9	86,2	89,4	81,2	92,2	84,9				75,6
1985	84,7	88,4	109,4	93,3	86,5	77,9	83,6	90,5	77,1	95,3	85,9				75,3
1986	84,9	83,3	110,6	97,1	81,9	78,9	80,8	90,3	74,3	98,7	88,6				73,4
1987	83,7	80,1	106,4	97,6	76,6	76,5	78,1	86,8	71,7	97,2	89,3				71,4
1987 II	83,7	80,7	107,3	97,2	77,6	76,0	78,5	87,1	72,1	100,1	89,7				71,4
1987 III	83,7	79,3	105,6	97,7	76,3	76,0	78,0	87,1	71,6	98,6	89,7				71,6
1987 IV	83,3	78,8	104,9	97,6	75,7	75,7	77,3	84,8	70,8	90,0	88,6				71,3
1988 I	82,7		101,3	96,8			77,6	84,8	70,3	83,0					70,8
1988 II			101,4	96,5											

**0215 - ARBEITNEHMER
FAHRZEUGBAU - NACE 35+36**

**NUMBER OF EMPLOYEES
TRANSPORT EQUIPMENT - NACE 35+36**

**EMPLOI SALARIE
MATERIEL DE TRANSPORT - NACE 35+36**

EUR 10 = 100

1980		2,5	0,9	24,6	0,0		23,3	0,2	14,3	0,0	2,7				31,4
1980 = 100															
1984	83,7	80,1	83,9	97,6	67,2	82,5	87,7	71,6	79,7	86,0	85,8				71,8
1985	82,1	82,9	99,3	100,3	73,7	74,5	83,4	57,3	74,8	68,4	84,4				69,8
1986	80,4	84,0	87,3	104,3	69,7	77,2	79,5	55,3	71,1	76,2	83,2				65,9
1987	78,4	83,3	78,1	105,7	73,0	76,2	76,2	54,3	68,6	79,2	82,3				62,5
1987 II	78,5	84,0	78,4	105,4	72,7	78,1	77,0	54,7	68,7	76,9	82,6				62,5
1987 III	78,3	83,3	78,6	106,2	73,7	76,0	75,6	53,9	68,3	79,7	82,6				62,3
1987 IV	77,8	81,7	78,6	105,6	73,8	74,1	74,9	53,9	68,0	83,9	81,4				62,2
1988 I	77,0		79,7	105,4			74,8	53,9	68,0	90,1					60,7
1988 II			79,1	105,1											

**0216 - ARBEITNEHMER
NAHRUNGSMITTEL, USW - NACE 41+42**

**NUMBER OF EMPLOYEES
FOOD, DRINK, TOBACCO - NACE 41+42**

**EMPLOI SALARIE
ALIMENTATION, ETC - NACE 41+42**

EUR 10 = 100

1980		3,9	2,7	21,6	0,0		17,6	2,4	11,6	0,1	6,8				33,2
1980 = 100															
1984	88,1	95,9	99,4	90,8	114,4	89,1	90,3	86,0		96,0	88,8				83,4
1985	86,3	94,4	102,4	89,4	127,0	89,9	87,0	82,3		96,4	87,6	95,5			81,7
1986	85,1	92,5	105,3	89,0	128,1	91,8	86,5	80,6		95,8	87,2	90,3			79,3
1987	84,4	91,5	104,4	88,7	126,1	87,5	86,6			95,1	86,6	87,4			77,6
1987 II	84,1	91,9	104,7	87,5	111,2	85,6	87,6	78,9		95,6	86,5	85,4			77,2
1987 III	85,4	92,7	106,0	90,3	152,7	90,2	86,7			95,7	87,0	89,4			78,5
1987 IV	84,7	91,6	102,3	89,5	131,7	89,5	86,0			93,8	86,5	88,2			78,1
1988 I	82,3		98,6	87,3			86,1			91,6					75,6
1988 II			101,0	87,4											

**0217 - ARBEITNEHMER
TEXTILIEN - NACE 43**

**NUMBER OF EMPLOYEES
TEXTILES - NACE 43**

**EMPLOI SALARIE
TEXTILES - NACE 43**

EUR 10 = 100

1980		5,1	0,7	21,5	0,0		20,1	1,0	21,5	0,0	3,0				27,0
1980 = 100															
1984	79,8	90,9	102,2	78,2	94,7	73,0	87,6	70,0	79,4	79,0	69,7				74,5
1985	78,5	91,0	106,0	76,8	98,7	67,8	84,4	66,2	75,6	74,7	69,3	99,6			76,3
1986	75,5	89,0	103,8	75,7	102,3	65,7	78,9	65,6	71,3	72,6	70,5	96,1			73,9
1987	72,5	87,4	101,5	74,0	100,9	64,6	74,1	63,5	68,1	72,3	68,0	93,5			70,8
1987 II	72,7	87,3	101,4	74,2	100,0	65,0	75,3	63,6	68,3	73,5	68,4	96,4			70,4
1987 III	72,2	87,1	100,5	73,7	98,9	63,9	73,3	63,0	67,9	72,6	68,0	95,9			70,8
1987 IV	71,7	87,1	101,9	73,4	102,6	64,4	72,1	63,0	67,7	70,1	66,8	87,0			70,6
1988 I	70,1		99,2	72,5			71,3	63,0	67,2	70,3					69,0
1988 II			96,7	72,0											

**0218 - ARBEITNEHMER
SCHUHE, BEKLEIDUNG - NACE 45**

**NUMBER OF EMPLOYEES
FOOTWEAR, CLOTHING - NACE 45**

**EMPLOI SALARIE
CHAUSSURES, HABILLEMENT - NACE 45**

EUR 10 = 100

1980		4,0	1,0	22,1	0,0		20,2	1,3	20,1	0,1	2,2				28,9
1980 = 100															
1984		82,2	93,5	77,8	146,1	74,7	91,1	82,3			63,6				82,8
1985		78,5	92,8	76,4	135,7	66,4	88,8	77,2			61,2	121,4			85,5
1986		79,5	92,6	74,5	133,9	63,9	86,9	78,9			61,4	119,1			83,3
1987		76,5	88,1	70,9	133,6	58,7	83,8				59,2	119,9			82,0
1987 II		76,5	88,4	70,8	133,6	59,5	84,7	75,6			59,4	120,9			81,9
1987 III		76,3	86,9	70,4	134,9	57,0	83,3				59,7	119,9			82,6
1987 IV		76,2	84,9	69,9	135,1	57,4	81,8				57,9	119,1			82,2
1988 I			88,8	68,8			81,1								81,5
1988 II			85,1	67,4											

ARBEITSLOSIGKEIT

UNEMPLOYMENT

CHOMAGE

	EUR 12	B	DK	D	GR	E	F	IRL	I	L	NL	P	UK	USA	JAP	
0301 - REG.ARBEITSLÖSE INSGESAMT	REG. UNEMPLOYED TOTAL														CHOMEURS ENREGISTRES TOTAL	
	1000															
1984	15187,8	595,0	271,5	2264,6	71,2	2475,4	2340,2	214,2	2720,5	2,7	822,4	299,6	3110,6	8538,6	1608,0	
1985	15805,3	557,4	242,0	2304,9	85,3	2642,0	2458,4	230,6	2958,9	2,6	761,0	342,0	3220,2	8311,5	1563,0	
1986	16117,0	516,8	212,4	2222,6	108,1	2758,6	2516,6	236,4	3180,3	2,3	710,7	367,9	3284,2	8237,0	1670,0	
1987	16110,3	500,8	216,0	2232,5	110,2	2924,2	2621,7	247,3	3296,9	2,7	685,5	319,1	2953,4	7424,8	1730,0	
1987 II	15751,4	472,9	203,0	2137,2	102,2	2889,3	2524,6	247,9	3191,4	2,5	659,7	321,1	2999,6	7426,3	1856,7	
III	15733,3	516,1	193,8	2149,2	85,1	2837,2	2578,7	246,3	3269,0	2,5	691,1	283,4	2880,8	7132,7	1636,7	
IV	15990,4	502,9	215,6	2178,0	111,4	2990,9	2681,4	243,0	3366,7	2,8	686,7	300,1	2710,9	6724,3	1616,7	
1988 I	16558,3	476,1	256,0	2491,8	140,9	3035,5	2624,0	250,0	3602,0	2,9	696,0	323,2	2659,9	7391,7	1736,7	
II	15572,8	432,4	227,3	2180,7	97,8	2880,7	2436,9	238,4	3674,7	2,3	661,7	305,3	2434,5			
1987 jun	15467,2	466,1	190,2	2096,9	91,3	2838,5	2458,7	246,8	3213,0	2,4	657,9	300,0	2905,3	7655,0	1760,0	
jul	15624,7	515,0	182,3	2175,8	90,3	2821,3	2487,5	248,5	3219,0	2,4	691,9	284,2	2906,5	7453,0	1590,0	
aug	15707,9	517,8	198,1	2164,6	84,2	2811,7	2574,9	248,8	3262,0	2,5	694,1	283,6	2865,8	7088,0	1660,0	
sep	15867,1	515,6	201,1	2107,1	80,8	2878,6	2673,6	241,8	3326,0	2,6	687,1	282,5	2870,2	6857,0	1660,0	
oct	15840,6	510,7	209,4	2092,7	86,7	2951,1	2697,2	238,0	3328,0	2,7	683,2	289,6	2751,4	6845,0	1620,0	
nov	15857,9	499,7	211,7	2133,1	110,4	2997,8	2670,4	241,0	3325,0	2,8	679,9	300,6	2685,6	6802,0	1730,0	
dec	16272,7	498,4	225,9	2308,2	137,0	3023,6	2676,6	250,1	3447,0	2,9	697,0	310,3	2695,8	6526,0	1500,0	
1988 jan	16698,9	493,8	250,1	2518,7	146,8	3069,1	2689,3	252,2	3531,0	3,0	700,3	322,6	2722,2	7603,0	1680,0	
feb	16658,2	476,1	260,3	2516,5	142,9	3041,6	2634,8	250,6	3640,0	3,0	700,7	326,1	2665,5	7482,0	1730,0	
mar	16317,7	458,5	257,7	2440,1	133,0	2995,7	2547,8	247,1	3635,0	2,7	686,9	321,0	2592,1	7090,0	1800,0	
apr	15853,7	443,2	238,7	2261,7	110,6	2940,3	2478,1	241,7	3624,0	2,5	663,9	313,2	2536,0	6395,0	1660,0	
mai	15461,5	429,6	224,1	2149,1	92,4	2878,0	2432,2	235,9	3638,0	2,3	647,4	305,5	2426,9	6553,0		
jun	15403,0	424,5	219,0	2131,4	90,4	2823,7	2400,5	237,7	3762,0	2,2	673,9	297,0	2340,8			
jul	15626,0	476,3	217,4	2199,3	86,2	2776,0	2469,7	242,2	3850,0	2,3	686,4	293,7	2326,7			
aug		480,6	225,0	2167,1		2744,8		242,9	3870,0	2,2		291,3	2291,2			
0302 - REG.ARBEITSLÖSE MAENNER	REG. UNEMPLOYED MEN														CHOMEURS ENREGISTRES HOMMES	
	1000															
1984	8876,1	273,5	126,3	1275,6	42,0	1529,0	1226,7	159,1	1401,1	1,4	555,2	118,9	2167,5	4740,3		
1985	9121,8	245,4	104,5	1288,2	49,8	1599,3	1272,5	170,2	1522,2	1,3	498,0	150,0	2220,5	4510,5		
1986	9096,9	217,6	86,6	1196,2	58,9	1572,2	1275,1	172,0	1643,6	1,2	453,5	170,1	2249,8	4520,8		
1987	8869,7	208,9	93,7	1209,5	59,6	1525,3	1297,7	176,2	1684,8	1,5	428,7	138,2	2045,8			
1987 II	8718,6	195,5	84,9	1148,0	55,7	1516,5	1255,5	177,2	1642,7	1,4	414,3	139,8	2087,2			
III	8518,1	214,6	77,8	1111,7	42,8	1449,4	1246,6	173,4	1674,3	1,4	422,0	119,8	1984,2			
IV	8618,6	210,2	90,7	1144,7	57,4	1509,3	1311,9	172,2	1692,0	1,6	423,6	122,3	1882,7			
1988 I	9051,5	200,1	121,4	1414,4	78,4	1526,4	1297,1	177,9	1816,0	1,7	442,2	126,5	1849,3			
II	8265,2	175,8	99,1	1153,8	51,0	1390,6	1169,6	168,2	1835,0	1,4	409,4	114,7	1696,6			
1987 jun	8494,4	190,6	76,1	1107,2	47,9	1473,8	1207,8	175,2	1655,0	1,3	408,1	128,5	2023,0			
jul	8509,1	213,4	75,6	1133,4	46,5	1445,4	1208,4	174,3	1658,0	1,4	423,9	120,4	2008,5			
aug	8509,3	215,5	78,5	1119,2	42,2	1443,8	1245,8	174,5	1674,0	1,4	424,5	119,5	1970,3			
sep	8536,1	215,0	79,4	1082,4	39,8	1459,1	1285,5	171,3	1691,0	1,4	417,7	119,6	1973,8			
oct	8503,9	213,1	84,6	1072,0	43,6	1486,1	1303,3	168,5	1692,0	1,5	416,0	119,6	1903,6			
nov	8524,8	208,2	87,7	1106,5	54,8	1503,6	1305,0	170,7	1681,0	1,6	417,7	122,1	1865,8			
dec	8827,1	209,2	99,8	1255,8	73,8	1538,2	1327,4	177,4	1703,0	1,7	437,1	125,1	1878,7			
1988 jan	9161,6	208,3	116,4	1426,9	81,8	1567,6	1333,0	179,5	1782,0	1,8	443,9	127,8	1892,7			
feb	9115,3	200,4	123,8	1434,1	79,7	1527,9	1302,3	178,2	1841,0	1,8	447,1	126,8	1852,1			
mar	8877,5	191,7	124,2	1382,2	73,6	1483,6	1255,9	176,0	1825,0	1,6	435,7	124,8	1803,1			
apr	8505,1	182,9	108,9	1218,8	59,4	1436,8	1206,1	171,8	1818,0	1,5	415,9	119,3	1765,7			
mai	8219,1	174,9	95,9	1132,0	48,4	1393,2	1170,6	166,7	1826,0	1,4	402,5	115,6	1692,1			
jun	8071,3	169,7	92,5	1110,6	45,2	1341,7	1132,2	166,0	1861,0	1,3	409,9	109,2	1632,0			
jul	8109,2	192,0	94,1	1135,9	42,8	1293,3	1155,4	167,5	1898,0	1,4	417,1	105,4	1606,3			
aug		194,2	95,0	1112,3		1277,8		168,2	1902,0	1,4		104,0	1576,5			
0303 - REG.ARBEITSLÖSE FRAUEN	REG. UNEMPLOYED WOMEN														CHOMEURS ENREGISTRES FEMMES	
	1000															
1984	6311,7	321,5	145,3	989,0	29,2	946,4	1113,5	55,1	1319,4	1,3	267,2	180,7	943,0	3798,3		
1985	6683,5	312,0	137,5	1016,8	35,5	1042,7	1185,9	60,4	1436,7	1,2	263,0	191,9	999,7	3801,0		
1986	7020,1	299,1	125,8	1026,5	49,2	1186,5	1241,5	64,4	1536,7	1,1	257,2	197,7	1034,5	3716,2		
1987	7240,5	292,0	122,3	1023,0	50,7	1398,9	1324,0	71,1	1612,1	1,1	256,8	180,9	907,6			
1987 II	7032,8	277,5	118,1	989,2	46,5	1372,8	1269,1	70,7	1548,7	1,1	245,4	181,4	912,5			
III	7215,1	301,5	116,0	1037,5	42,3	1387,8	1332,1	72,9	1594,7	1,1	269,0	163,6	896,6			
IV	7371,8	292,8	125,0	1033,3	54,0	1481,5	1369,5	70,8	1674,7	1,2	263,1	177,9	828,2			
1988 I	7506,8	276,0	134,6	1077,3	62,5	1509,1	1326,9	72,1	1786,0	1,2	253,7	196,8	810,6			
II	7307,6	256,6	128,2	1027,0	46,8	1490,1	1267,3	70,3	1839,7	0,9	252,3	190,6	737,9			
1987 jun	6972,8	275,5	114,1	989,7	43,5	1364,7	1250,9	71,6	1558,0	1,0	249,8	171,5	882,4			
jul	7115,7	301,7	106,7	1042,4	43,8	1375,9	1279,1	74,2	1561,0	1,0	268,1	163,9	898,0			
aug	7198,7	302,3	119,6	1045,4	42,0	1367,9	1329,1	74,2	1588,0	1,0	269,7	164,0	895,5			
sep	7331,0	300,6	121,7	1024,7	41,0	1419,5	1388,1	70,4	1635,0	1,2	269,4	162,9	896,4			
oct	7336,7	297,7	124,8	1020,8	43,0	1465,0	1393,9	69,5	1636,0	1,2	267,1	170,0	847,8			
nov	7333,1	291,5	124,0	1026,6	55,7	1494,2	1365,4	70,2	1644,0	1,2	262,2	178,5	819,7			
dec	7445,6	289,1	126,1	1052,5	63,2	1485,5	1349,2	72,7	1744,0	1,2	259,9	185,2	817,1			
1988 jan	7537,3	285,4	133,7	1091,8	65,0	1501,4	1356,3	72,7	1749,0	1,3	256,4	194,8	829,5			
feb	7542,9	275,8	136,5	1082,4	63,2	1513,7	1332,5	72,4	1799,0	1,2	253,6	199,3	813,3			
mar	7440,2	266,7	133,5	1057,9	59,4	1512,1	1291,9	71,2	1810,0	1,1	251,2	196,2	789,0			
apr	7348,6	260,3	129,8	1042,9	51,2	1503,4										

ARBEITSLOSIGKEIT

UNEMPLOYMENT

CHOMAGE

	EUR 12	B	DK	D	GR	E	F	IRL	I	L	NL	P	UK	USA	JAP
--	--------	---	----	---	----	---	---	-----	---	---	----	---	----	-----	-----

0304 - REG.ARBEITSLOSE
UNTER 25 JAHRENREG. UNEMPLOYED
UNDER 25 YEARSCHOMEURS ENREGISTRES
MOINS DE 25 ANS

1000

1984	6026,6	208,0	69,8	569,7	25,0	1168,0	972,6	66,6	1307,9	1,3	318,8	108,0	1210,9		
1985	6067,0	194,7	59,7	561,6	29,4	1195,6	944,1	71,6	1385,6	1,2	286,3	123,2	1213,9		
1986	5985,9	175,6	50,1	513,6	29,0	1195,2	894,4	74,0	1501,9	1,0	248,8	132,6	1169,7		
1987	5733,4	160,1	50,3	481,3	31,4	1239,3	830,5	74,1	1535,9	1,0	225,9	116,2	987,2		
1987 II	5560,2	136,7	46,7	452,3	28,3	1230,7	743,5	74,3	1533,0	0,9	210,0	114,4	989,4		
III	5658,3	175,4	46,5	467,2	23,9	1195,1	833,7	75,3	1524,0	1,0	242,3	102,6	971,4		
IV	5661,2	163,3	50,5	460,6	30,2	1256,3	904,6	70,1	1488,7	1,1	225,2	114,0	896,6		
1988 I	5512,4	139,0	60,1	499,7	40,1	1246,1	749,1	70,9	1496,0	1,1	216,4	126,0	868,2		
II	5144,9	111,7	53,0	423,8	26,7	1177,7	717,8	66,4	1526,7	0,7	204,2	116,2	766,0		
1987 jun	5420,3	132,3	42,8	437,9	27,5	1207,5	725,7	75,0	1494,0	0,9	215,4	106,4	954,9		
jul	5552,1	171,4	42,6	465,0	24,4	1187,2	766,8	76,8	1499,0	0,9	241,0	101,6	975,4		
aug	5637,4	177,4	48,4	473,0	22,8	1179,3	826,9	76,3	1530,0	0,9	246,0	101,2	955,2		
sep	5785,3	177,5	48,4	463,5	24,4	1218,8	907,4	72,7	1543,0	1,0	239,9	105,2	983,6		
oct	5688,9	170,6	50,0	452,3	24,3	1255,5	916,8	68,6	1495,0	1,1	229,3	106,8	918,7		
nov	5626,3	161,6	49,7	455,3	29,9	1259,4	902,3	69,6	1472,0	1,1	223,7	115,7	886,0		
dec	5668,3	157,7	51,9	474,2	36,4	1253,9	894,7	72,2	1499,0	1,1	222,7	119,3	885,1		
1988 jan	5581,0	151,3	58,9	505,7	39,1	1267,4	783,8	72,3	1460,0	1,1	221,8	126,2	893,3		
feb	5550,0	138,8	60,5	505,2	40,4	1251,6	750,4	71,0	1515,0	1,1	218,0	128,3	869,7		
mar	5406,3	126,9	60,8	488,1	40,7	1219,2	712,9	69,3	1513,0	0,9	209,4	123,6	841,5		
apr	5239,7	117,5	55,8	447,0	29,6	1204,6	684,6	67,1	1509,0	0,8	200,3	119,6	803,7		
mai	5097,6	109,0	52,4	419,0	25,2	1170,1	667,5	64,6	1517,0	0,7	193,2	116,0	763,0		
jun	5097,3	108,6	50,8	405,4	25,4	1158,3	663,3	67,5	1554,0	0,6	219,1	112,9	731,2		
jul	5279,3	149,1	51,6	470,2	23,9	1125,8	713,1	69,6	1593,0	0,7	228,4	109,1	744,8		
aug		156,7	53,0	463,7		1110,2		69,8	1625,0	0,7		108,2	728,2		

0305 - REGISTRIERTE ARBEITSLOSIGKEIT
INSGESAMT: SAISONBEREINIGTREGISTERED UNEMPLOYMENT
TOTAL: SEASONALLY ADJUSTEDCHOMAGE ENREGISTRE
TOTAL: DESAISONALISE

1000

1987 II	16147,1	512,6	217,5	2220,9	112,5	2916,6	2640,6	249,9	3202,6	2,7	684,3	323,4	3058,6	7523,7	1839,1
III	16126,4	500,1	216,7	2252,3	113,6	2930,8	2634,6	249,2	3351,8	2,7	684,4	289,7	2898,6	7183,7	1703,4
IV	15929,2	488,1	216,2	2245,1	106,6	2967,7	2584,4	246,1	3364,2	2,7	685,3	296,5	2721,3	7076,0	1709,4
1988 I	15879,1	477,1	221,7	2232,8	107,0	2956,3	2568,3	244,5	3483,5	2,7	683,2	307,3	2586,6	6841,3	1639,2
II	15917,8	466,3	240,0	2271,3	107,1	2912,5	2549,7	240,7	3673,5	2,6	686,2	303,4	2451,8		
1987 jun	16127,1	514,3	218,9	2234,2	111,7	2922,3	2628,3	249,7	3238,7	2,7	678,7	306,8	3017,0	7270,8	1804,9
jul	16155,0	512,4	216,2	2248,1	113,3	2927,0	2630,2	250,5	3297,2	2,7	690,4	291,0	2968,2	7165,7	1693,4
aug	16178,7	498,0	217,0	2243,0	112,4	2920,4	2661,9	249,8	3373,3	2,7	680,9	290,1	2918,6	7233,7	1722,6
sep	16061,9	494,9	218,5	2250,5	107,8	2944,2	2617,5	248,5	3376,0	2,8	682,5	289,5	2827,8	7093,8	1701,0
oct	15950,9	491,8	211,5	2242,9	105,8	2961,3	2595,7	246,7	3339,5	2,7	686,7	290,8	2773,7	7128,2	1686,4
nov	15867,8	488,5	218,1	2234,8	105,0	2964,9	2575,8	246,6	3334,5	2,7	682,4	294,3	2711,5	7118,2	1802,3
dec	15974,3	486,4	220,1	2260,8	108,1	2980,4	2587,1	246,0	3414,1	2,7	686,4	300,8	2677,8	6984,1	1646,8
1988 jan	15870,7	480,5	213,0	2222,0	104,9	2981,4	2588,3	244,5	3422,3	2,7	680,3	305,5	2628,5	6992,2	1652,2
feb	15885,6	478,2	222,1	2220,9	109,3	2956,5	2583,3	244,6	3492,7	2,7	683,1	307,3	2584,4	6793,5	1647,2
mar	15877,2	474,6	230,7	2260,0	110,2	2936,4	2542,9	244,3	3527,7	2,7	688,2	305,8	2549,2	6718,3	1622,2
apr	15877,2	471,3	232,2	2266,5	105,9	2915,6	2537,5	241,9	3602,7	2,6	686,6	302,9	2499,4	6624,5	1565,1
mai	15870,9	463,7	241,4	2270,3	105,3	2918,2	2547,4	240,5	3640,9	2,6	680,7	302,5	2444,1	7078,1	
jun	15985,3	464,3	245,9	2277,0	109,5	2911,1	2560,2	240,3	3760,4	2,5	695,9	301,7	2402,3		
jul	16057,5	469,7	248,0	2277,1	108,4	2887,0	2592,0	242,3	3893,2	2,5	686,4	302,3	2346,4		
aug		459,6	243,8	2258,0		2862,7		241,2	3954,7	2,5		301,7	2307,6		

0306 - ARBEITSLOSENQUOTEN
EUR12 = SCHAETZUNG EUROSTATUNEMPLOYMENT RATES
EUR12 = ESTIM. EUROSTATTAUX DE CHOMAGE ENREGISTRE
EUR12 = ESTIM. EUROSTAT

%

1984	11,2	14,4	9,9	8,4		10,0	16,6	12,0	1,8	14,5		11,6	7,5		
1985	11,6	13,6	8,7	8,4		10,5	17,9	12,9	1,7	13,3		11,8	7,2		
1986	11,7	12,5	7,5	8,1		10,7	18,3	13,7	1,5	12,3		12,0	7,1		
1987	11,7	12,2	7,6	8,1		11,2	19,1	14,2	1,7	11,9		10,8	6,4		
1987 II	11,4	11,5	7,2	7,8		10,8	19,1	13,7	1,6	11,5		10,9	6,4		
III	11,4	12,5	6,8	7,8		11,0	19,0	14,1	1,6	12,0		10,5	6,2		
IV	11,6	12,2	7,6	7,9		11,4	18,8	14,5	1,8	11,9		9,9	5,8		
1988 I	12,0	11,6	9,0	9,1		11,2	19,3	15,5	1,9	12,1		9,7			
II	11,3	10,5	8,0	7,9		10,4	18,4	15,8	1,5	11,5		8,9			
1987 jun	11,2	11,3	6,7	7,6		10,5	19,1	13,8	1,5	11,4		10,6	6,6		
jul	11,3	12,5	6,4	7,9		10,6	19,2	13,9	1,6	12,0		10,6	6,5		
aug	11,4	12,6	7,0	7,9		11,0	19,2	14,0	1,6	12,1		10,4	6,1		
sep	11,5	12,5	7,1	7,7		11,4	18,7	14,3	1,7	11,9		10,5	5,9		
oct	11,5	12,4	7,4	7,6		11,5	18,4	14,3	1,7	11,9		10,0	5,9		
nov	11,5	12,1	7,5	7,8		11,4	18,6	14,3	1,8	11,8		9,8	5,9		
dec	11,8	12,1	8,0	8,4		11,4	19,3	14,8	1,8	12,1		9,8	5,7		
1988 jan	12,1	12,0	8,8	9,2		11,5	19,5	15,2	1,9	12,2		9,9			
feb	12,1	11,6	9,2	9,2		11,2	19,3	15,7	1,9	12,2		9,7			
mar	11,8	11,1	9,1	8,9		10,9	19,1	15,7	1,7	11,9		9,4			
apr	11,5	10,8	8,4	8,2		10,6	18,7	15,6	1,6	11,5		9,2			
mai	11,2	10,4	7,9	7,8		10,4	18,2	15,7	1,5	11,2		8,8			
jun	11,2	10,3	7,7	7,8		10,2	18,4	16,2	1,4	11,7		8,5			
jul	11,3	11,6	7,7	8,0		10,5	18,7	16,6	1,4	11,9		8,5			
aug		11,7	7,9	7,9			18,8	16,7	1,4			8,4			

ARBEITSLOSIGKEIT

UNEMPLOYMENT

CHOMAGE

	EUR 12	B	DK	D	GR	E	F	IRL	I	L	NL	P	UK	USA	JAP
--	--------	---	----	---	----	---	---	-----	---	---	----	---	----	-----	-----

0307 - VERGLEICHBARE ARBEITSLOSENQUOTEN
INSGESAMTCOMPARABLE UNEMPLOYMENT RATES
TOTALTAUX DE CHOMAGE COMPARABLES
TOTAL

		%													
1984		10,8	12,6	9,2	7,2	9,3	20,6	9,9	17,0	9,5	3,0	12,5	8,4	11,4	
1985		10,9	11,8	7,6	7,2	8,7	21,9	10,3	18,4	9,4	2,9	10,5	8,5	11,5	
1986		10,8	11,8	5,8	6,6	8,2	21,3	10,4	18,5	10,6	2,7	10,2	8,2	11,5	
1987		10,6	11,5	5,9	6,6	8,0	21,2	10,6	19,2	11,0	3,1	10,0	6,8	10,4	
1987	jun	10,6	11,6	5,8	6,6		21,3	10,6	19,4	10,8	3,2	9,9	6,8	10,5	
	jul	10,6	11,6	5,8	6,7		21,3	10,6	19,4	11,0	3,1	10,0	6,7	10,3	
	aug	10,7	11,4	5,8	6,6		21,2	10,8	19,3	11,2	3,1	10,0	6,7	10,2	
	sep	10,6	11,4	5,9	6,7		21,1	10,5	19,3	11,2	3,2	9,9	6,6	10,0	
	oct	10,5	11,3	5,7	6,7		21,0	10,5	19,1	11,0	3,1	10,0	6,3	9,8	
	nov	10,4	11,3	5,9	6,6		20,9	10,4	19,1	11,1	3,1	9,9	6,3	9,6	
	dec	10,4	11,2	5,9	6,6		21,0	10,5	19,1	11,2	3,1	10,0	6,5	9,5	
1988	jan	10,4	11,1	5,9	6,6		21,0	10,4	19,0	11,2	3,1	9,9	6,6	9,4	
	feb	10,4	11,0	6,1	6,6		20,8	10,3	19,0	11,4	3,0	10,0	6,6	9,3	
	mar	10,4	10,9	6,2	6,7		20,6	10,2	19,0	11,5	3,0	10,0	6,6	9,2	
	apr	10,3	10,8	6,3	6,7		20,5	10,2	18,9	11,7	2,9	10,0	6,5	9,0	
	mai	10,3	10,6	6,6	6,7		20,3	10,3	18,7	11,9	2,8	9,9	6,5	8,8	
	jun	10,4	10,6	6,7	6,7		20,2	10,3	18,8	12,3	2,8	10,2	6,4	8,6	
	jul	10,4	10,8	6,8	6,7		19,9	10,5	18,9	12,8	2,9	10,0	6,4	8,5	
	aug		10,8	6,6	6,6		19,7		18,9	12,9				8,3	

0308 - VERGLEICHBARE ARBEITSLOSENQUOTEN
MAENNERCOMPARABLE UNEMPLOYMENT RATES
MENTAUX DE CHOMAGE COMPARABLES
HOMMES

		%													
1984		9,5	8,5	8,1	6,2	6,8	19,5	7,9	16,5	6,3	2,4	11,1	5,8	12,0	
1985		9,5	7,6	6,2	6,3	6,3	20,4	8,5	17,7	6,2	2,2	9,3	6,3	11,8	
1986		9,3	7,5	4,2	5,5	5,6	19,4	8,5	17,7	7,1	2,0	8,8	6,3	11,8	
1987		8,8	7,2	4,5	5,6	5,4	17,5	8,3	17,9	7,2	2,4	8,3	5,1	10,8	
1987	jun	8,9	7,2	4,5	5,6		17,3	8,3	18,1	7,2	2,4	8,3	16,1	10,9	
	jul	8,8	7,2	4,3	5,6		17,3	8,2	18,0	7,3	2,4	8,3	15,8	10,8	
	aug	8,8	7,2	4,4	5,6		17,2	8,3	17,9	7,4	2,4	8,3	15,3	10,6	
	sep	8,7	7,2	4,5	5,6		17,0	8,2	17,9	7,4	2,4	8,3	15,0	10,5	
	oct	8,6	7,1	4,4	5,6		16,8	8,2	17,7	7,3	2,5	8,3	13,8	10,3	
	nov	8,5	7,1	4,6	5,5		16,5	8,1	17,7	7,2	2,4	8,2	13,8	10,1	
	dec	8,5	7,0	4,6	5,5		16,6	8,2	17,6	7,1	2,4	8,2	14,6	10,0	
1988	jan	8,4	6,9	4,5	5,4		16,5	8,0	17,5	7,2	2,4	8,2	15,0	9,8	
	feb	8,4	6,9	4,6	5,5		16,2	8,0	17,4	7,4	2,3	8,2	15,3	9,7	
	mar	8,3	6,8	4,8	5,6		16,0	7,9	17,4	7,4	2,4	8,3	15,0	9,6	
	apr	8,3	6,6	4,9	5,6		15,7	7,8	17,3	7,5	2,4	8,2	14,9	9,4	
	mai	8,2	6,5	5,3	5,6		15,6	7,8	17,2	7,7	2,4	8,1	14,6	9,2	
	jun	8,2	6,4	5,4	5,6		15,3	7,8	17,2	7,9	2,3	8,3	14,4	9,0	
	jul	8,2	6,6	5,4	5,6		14,9	7,9	17,3	8,1	2,4	8,2	13,9	8,8	
	aug		6,5	5,3	5,6		14,7		17,3	8,2				8,6	

0309 - VERGLEICHBARE ARBEITSLOSENQUOTEN
FRAUENCOMPARABLE UNEMPLOYMENT RATES
WOMENTAUX DE CHOMAGE COMPARABLES
FEMMES

		%													
1984		12,9	19,4	10,5	8,6	13,9	23,4	12,5	18,1	15,6	4,3	15,0	12,1	10,7	
1985		13,0	18,6	9,3	8,7	13,1	25,2	12,7	19,8	15,5	4,4	12,7	11,7	11,0	
1986		13,1	18,7	7,7	8,2	12,8	25,4	12,8	20,4	17,1	4,2	12,9	11,0	11,0	
1987		13,4	18,3	7,5	8,2	12,5	28,8	13,5	22,0	17,7	4,5	13,0	9,3	9,8	
1987	jun	13,4	18,5	7,5	8,2		29,4	13,5	22,1	17,4	4,5	12,9	9,1	9,9	
	jul	13,5	18,4	7,5	8,2		29,5	13,6	22,1	17,7	4,4	13,1	9,1	9,7	
	aug	13,6	18,3	7,5	8,2		29,5	13,9	22,1	18,1	4,5	13,1	9,2	9,6	
	sep	13,5	18,1	7,5	8,4		29,6	13,6	22,1	18,1	4,8	13,1	9,1	9,4	
	oct	13,3	18,1	7,2	8,3		29,7	13,5	22,1	17,8	4,4	13,2	8,8	9,2	
	nov	13,3	18,0	7,5	8,3		29,8	13,4	22,2	18,1	4,4	13,1	8,8	9,0	
	dec	13,5	17,9	7,5	8,3		30,0	13,5	22,1	18,6	4,4	13,2	9,1	9,0	
1988	jan	13,5	17,8	7,6	8,4		30,1	13,4	22,1	18,5	4,4	13,1	9,3	8,9	
	feb	13,5	17,7	7,7	8,4		30,2	13,4	22,2	18,6	4,3	13,2	9,4	8,8	
	mar	13,5	17,5	7,9	8,4		30,0	13,3	22,1	18,9	4,1	13,3	9,4	8,7	
	apr	13,5	17,4	7,8	8,4		30,0	13,4	22,0	19,2	4,0	13,3	9,5	8,5	
	mai	13,5	17,3	8,1	8,4		29,9	13,5	22,0	19,5	3,7	13,2	9,4	8,3	
	jun	13,7	17,3	8,2	8,4		29,9	13,6	22,1	20,2	3,7	13,6	9,4	8,2	
	jul	13,8	17,6	8,6	8,4		29,8	13,8	22,2	21,0	3,8	13,4	9,4	8,0	
	aug		17,5	8,1	8,3		29,8		22,3	21,3				7,8	

0310 - VERGLEICHBARE ARBEITSLOSENQUOTEN
UNTER 25 JAHRENCOMPARABLE UNEMPLOYMENT RATES
UNDER 25 YEARSTAUX DE CHOMAGE COMPARABLES
MOINS DE 25 ANS

		%													
1984		24,1	28,4	14,5	11,6	25,6	47,1	26,5	24,4	31,8	6,6	21,5	20,3	19,6	
1985		23,3	25,3	11,2	10,5	24,5	48,3	26,1	26,4	31,5	6,8	17,9	20,2	18,6	
1986		22,6	23,4	7,8	7,9	25,7	46,7	25,0	27,2	33,8	6,3	16,1	19,3	18,5	
1987		21,7	21,8	7,9	7,3	26,5	46,6	23,8	27,3	34,3	6,4	14,8	15,9	16,1	
1987	jun	21,8	22,1	7,8	7,4		47,1	23,8	27,5	33,8	6,5	14,5	16,1	16,2	
	jul	21,6	22,0	7,5	7,3		46,8	23,7	27,4	33,9	6,2	14,9	15,8	15,9	
	aug	21,7	21,6	7,8	7,1		46,4	24,4	27,1	34,7	6,2	14,8	15,3	15,6	
	sep	21,4	21,4	7,9	7,1		46,2	23,4	27,1	34,6	6,4	14,8	15,0	15,2	
	oct	21,1	21,2	7,8	7,2		46,0	23,2	26,5	34,0	6,2	14,7	13,8	15,0	
	nov	20,9	20,9	8,0	7,2		45,6	23,0	26,6	33,6	6,2	14,7	13,8	14,8	
	dec	21,0	20,6	8,0	7,1		45,9	23,0	26,4	33,8	6,3	14,5	14,6	14,6	
1988	jan	20,7	20,3	8,0	6,9		45,8	22,7	26,1	33,0	6,2	14,6	15,0	14,5	
	feb	20,7	20,0	8,2	6,9		45,6	22,5	26,0	33,5	6,0	14,6	15,3	14,2	
	mar	20,6	19,6	8,5	7,0		45,0	22,2	26,0	33,3	5,9	14,5	15,0	14,2	
	apr	20,4	19,1	8,5	7,0		45,0	22,2	25,7	33,8	5,4	14,4	14,9	13,6	
	mai	20,3	18,7	9,0	7,0		44,8	22,2	25,5	33,9	5,0	14,0	14,6	13,2	
	jun	20,4	18,8	9,3	6,9		44,6	22,2	25,5	34,7	4,8	14,7	14,4	12,9	
	jul	20,4	19,7	9,0	7,4		43,8	22,4	25,4	35,3	4,9	14,3	13,9	12,6	
	aug		19,6	8,6	7,0		43,5		25,4	36,1				12,3	

INDUSTRIELLE ERZEUGUNG

INDUSTRIAL PRODUCTION

PRODUCTION INDUSTRIELLE

	EUR 12	B	DK	D	GR	E	F	IRL	I	L	NL	P	UK	USA	JAP
0401 - INDUSTRIE - NACE 1-4															
BRUTTO															
INDUSTRY - NACE 1-4															
BRUT															
EUR 12 = 100															
1980	100,0	3,0	1,2	25,4	1,2	8,6	17,9	0,9	17,9	0,2	4,2	1,4	18,0		
1980 = 100															
1984	100,1	101,6	116,3	99,1	103,5	101,4	98,6	124,1	95,6	113,6	101,5	106,7	103,3	112,1	114,3
1985	103,3	104,1	121,2	104,3	107,0	103,4	99,5	128,5	96,9	121,4	105,5	118,3	108,1	113,9	118,5
1986	105,3	104,9	126,3	106,4	106,8	106,6	100,0	132,6	100,0	124,7	105,8	125,0	109,6	115,1	118,3
1987	107,4	106,6	122,4	106,6	105,0	111,5	102,1	145,6	102,7	125,8	106,9	128,0	113,0	119,5	122,0
1987 II	109,4	111,5	123,7	106,2	103,1	114,5	107,1	153,7	110,5	133,5	104,7	134,1	109,2	118,2	119,1
1987 III	97,4	98,0	118,3	102,1	105,6	102,2	91,3	137,6	87,3	113,1	90,7	119,7	107,4	122,3	123,1
1987 IV	113,5	110,4	128,7	113,2	110,3	118,5	108,9	154,6	107,5	134,0	114,3	131,0	119,1	122,1	129,3
1988 I	113,6	111,4	120,7	108,4	108,0	116,5	112,1	158,1	111,8	135,2	111,7	136,3	120,5	122,5	129,0
1988 II	112,8		128,3	109,0		119,8	110,0		114,2		103,7		114,3	125,3	
1987 apr	109,3	110,7	120,0	107,8	103,2	110,2	107,5	151,2	109,3	128,7	108,0	133,5	109,2	116,3	120,0
1987 mai	109,3	113,1	119,0	105,6	101,9	116,0	106,0	154,3	112,4	136,7	104,0	133,5	108,5	116,9	114,2
1987 jun	109,5	110,7	132,0	105,4	104,2	117,2	107,9	155,5	109,7	135,1	102,0	135,3	109,8	121,5	123,1
1987 jul	102,8	81,2	90,0	100,2	101,8	123,9	99,3	135,2	104,1	124,2	87,0	137,3	104,7	118,5	127,3
1987 aug	77,6	98,9	128,0	94,9	94,9	64,0	69,9	127,5	46,5	88,8	87,0	89,5	101,9	123,7	114,8
1987 sep	111,9	114,0	137,0	111,3	120,0	118,6	104,7	150,0	111,4	126,4	98,0	132,2	115,7	124,6	127,3
1987 oct	116,3	116,2	128,0	118,4	109,4	122,9	109,0	155,0	113,1	140,0	109,0	129,2	119,6	124,5	128,6
1987 nov	117,0	115,1	131,0	114,4	112,0	121,8	111,8	164,2	112,7	131,5	119,0	133,1	124,1	122,2	127,5
1987 dec	107,3	99,8	127,0	106,8	109,3	111,0	106,0	144,6	96,7	130,6	115,0	130,7	113,6	119,6	131,9
1988 jan	109,2	113,1	111,0	101,9	103,2	108,6	110,4	152,8	109,6	133,0	110,0	136,4	113,9	120,4	118,0
1988 feb	113,4	109,2	119,0	106,3	109,6	116,2	112,2	155,7	112,5	136,3	114,0	139,4	121,5	123,6	128,4
1988 mar	118,3	111,9	132,0	117,0	111,0	124,6	113,8	165,9	113,4	136,4	111,0	133,2	126,1	123,5	140,5
1988 apr	112,7	113,1	119,0	108,8	105,0	115,7	110,4	159,3	115,8	143,6	107,0	137,4	113,7	123,3	133,2
1988 mai	111,9	111,0	124,0	107,2	109,8	123,6	108,5	162,3	112,4	144,0	102,0		113,9	124,2	125,8
1988 jun	114,0		142,0	110,9		119,9	111,1		114,4		102,0		115,3	128,5	
0402 - INDUSTRIE - NACE 1-4															
SAISONBEREINIGT															
INDUSTRY - NACE 1-4															
SEASONALLY ADJUSTED															
1980 = 100															
1984	100,1	101,6	116,3	99,1	103,5	101,4	98,6	124,1	95,6	113,6	101,5	106,7	103,3	112,1	114,3
1985	103,3	104,1	121,2	104,3	107,0	103,4	99,5	128,5	96,9	121,4	105,5	118,3	108,1	113,9	118,5
1986	105,3	104,9	126,3	106,4	106,8	106,6	100,0	132,6	100,0	124,7	105,8	125,0	109,6	115,1	118,3
1987	107,4	106,6	122,4	106,6	105,0	111,5	102,1	145,6	102,7	125,8	106,9	128,0	113,0	119,5	122,0
1987 II	107,1	106,9	120,7	106,8	103,8	111,0	103,5	146,5	102,6	125,9	105,7	129,2	111,8	118,0	119,4
1987 III	107,2	106,6	121,9	106,2	103,4	113,4	104,1	147,1	100,2	123,2	105,9	130,0	114,0	120,5	123,3
1987 IV	108,6	107,6	122,3	107,3	105,9	113,1	104,8	153,1	103,1	130,1	108,0	128,5	115,3	122,6	127,5
1988 I	109,4	109,3	123,8	108,4	111,6	113,8	105,8	157,5	106,4	133,9	101,9	133,0	115,4	123,8	131,5
1988 II	110,4		125,5	109,4		115,7	106,2		106,6		104,7		116,9	125,2	
1987 apr	106,4	106,2	124,0	106,2	105,7	108,7	102,4	144,4	102,2	121,8	104,0	127,5	111,6	117,3	119,2
1987 mai	107,3	108,2	118,2	106,7	103,0	110,0	103,4	149,2	104,5	128,4	107,0	129,3	112,5	118,0	117,3
1987 jun	107,6	106,3	120,0	107,6	102,6	114,2	104,8	145,9	101,2	127,3	106,2	130,8	111,4	118,9	121,7
1987 jul	107,7	106,7	123,1	105,1	103,4	118,9	104,7	141,9	101,7	124,8	108,0	135,4	113,5	120,3	122,7
1987 aug	106,2	105,6	120,0	106,8	101,4	106,8	102,9	150,9	98,1	120,8	105,1	123,9	115,0	120,8	122,7
1987 sep	107,6	107,5	122,5	106,6	105,4	114,5	104,6	148,4	101,0	123,9	104,6	130,7	113,6	120,6	124,6
1987 oct	108,5	110,3	117,1	107,4	102,1	112,4	104,2	153,2	104,6	132,3	107,7	125,6	115,1	122,0	126,7
1987 nov	108,9	106,2	122,3	107,6	106,3	114,5	104,8	157,5	103,1	124,4	109,2	129,2	115,3	122,7	127,1
1987 dec	108,6	106,3	127,6	106,9	109,3	112,4	105,6	148,7	101,6	133,7	107,1	130,8	115,4	123,3	128,6
1988 jan	109,5	114,0	119,7	106,7	110,0	108,5	105,8	162,0	110,1	135,2	101,4	135,6	116,5	123,8	129,1
1988 feb	108,8	106,1	123,5	108,5	112,0	114,5	105,1	154,8	104,8	133,0	101,9	133,9	114,0	123,8	132,6
1988 mar	110,0	108,0	128,3	109,9	112,6	118,4	106,6	155,7	104,2	133,6	102,5	129,3	115,8	124,0	132,9
1988 apr	109,5	109,3	122,9	107,6	108,0	113,6	105,2	153,8	108,4	137,1	103,3	130,5	116,5	124,7	131,9
1988 mai	110,1	107,1	123,4	108,7	111,4	117,2	105,9	158,0	105,3	136,1	105,0		117,6	125,3	130,0
1988 jun	111,5		130,3	111,9		116,4	107,6		106,1		105,7		116,6	125,8	
0403 - UMSATZ - NACE 1-4															
SAISONBEREINIGT															
TURNOVER - NACE 1-4															
SEASONALLY ADJUSTED															
EUR 12 = 100															
1980	100,0	3,8	1,3	30,3			20,6	1,0	17,7	0,2	3,5		21,6		
1980 = 100															
1984	135,0	141,0	162,7	115,0			143,2	172,2	162,4	175,0	126,4		134,5		
1985	145,0	149,0	175,9	123,1			152,5	183,1	177,6	198,6	133,0		144,8		
1986	142,7	145,7	177,1	120,8			150,1	182,9	180,1	190,4	116,9		142,5		
1987	148,1	144,3	173,6	121,4			155,6	196,1	193,7	178,5	110,0		154,4		
1987 I	142,0	138,0	169,3	118,2			150,5	188,1	180,8	168,6	104,2		147,5		
1987 II	146,2	144,0	170,6	119,4			153,5	193,2	192,7	176,3	110,1		151,8		
1987 III	148,7	146,7	175,2	122,2			155,1	198,3	194,4	179,0	111,7		155,9		
1987 IV	152,8	145,5	174,9	123,7			160,3	201,9	203,0	182,2	110,6		160,6		
1988 I	156,2		178,6	125,3			162,2	205,3	204,5	195,5			160,4		
1987 mar	145,4	141,9	178,0	119,6			153,3	189,3	191,1	171,4	103,2		149,4		
1987 apr	145,9	146,4	172,6	119,3			154,2	189,8	191,8	169,8	109,7		150,2		
1987 mai	142,5	139,2	163,9	117,5			146,8	193,7	182,7	176,3	109,7		151,9		
1987 jun	148,9	146,0	174,4	121,1			158,7	194,1	196,5	179,9	109,7		153,1		
1987 jul	148,6	149,7	174,4	121,6			154,9	191,7	197,2	182,1	111,2		154,1		
1987 aug	144,1	142,5	170,4	119,4			147,9	201,1	180,6	171,6	111,4		157,0		
1987 sep	151,5	147,3	180,0	124,6			160,6	200,6	197,9	180,1	111,5		157,0		
1987 oct	149,9	144,1	166,3	121,5			157,3	211,3	196,8	182,5	110,0		159,8		
1987 nov	151,8	147,2	171,6	123,5			159,5	203,8	201,0	173,4	110,3		161,5		
1987 dec															

INDUSTRIELLE ERZEUGUNG
INDUSTRIAL PRODUCTION
PRODUCTION INDUSTRIELLE

	EUR 12	B	DK	D	GR	E	F	IRL	I	L	NL	P	UK	USA	JAP
--	--------	---	----	---	----	---	---	-----	---	---	----	---	----	-----	-----

**0404 - BAUGEWERBE - NACE 5
SAISONBEREINIGT**
**BUILDING - NACE 5
SEASONALLY ADJUSTED**
**CONSTRUCTION - NACE 5
DESAISONNALISE**

1980 = 100

1984	56,8	79,8	85,5	84,3	81,8	98,5
1985	53,9	84,5	82,4	84,4	74,2	99,9
1986	54,4	96,6	85,5	87,3	80,4	102,2
1987	53,4	97,8	80,8	90,4	86,3	110,9
1986 IV	54,6	100,1	89,3	89,7	86,9	105,1
1987 I	51,5	99,9	75,9	85,6	76,4	109,9
II	54,2	96,8	80,6	91,1	90,1	107,1
III	53,9	97,8	81,4	90,3	91,3	111,0
IV	53,7	97,5	83,2	91,4	88,7	115,5

**0405 - INDUSTRIE UND BAUGEWERBE - NACE 1-5
SAISONBEREINIGT**
**INDUSTRY AND BUILDING - NACE 1-5
SEASONALLY ADJUSTED**
**INDUSTRIE ET CONSTRUCTION - NACE 1-5
DESAISONNALISE**

1980 = 100

1984	90,0	106,8	97,5	96,4	107,9	102,6
1985	90,6	111,7	102,1	97,1	113,0	106,9
1986	91,3	118,6	104,4	98,0	116,9	108,4
1987	92,2	116,0	103,9	100,3	118,8	112,7
1986 IV	90,4	119,4	104,8	99,6	116,0	110,1
1987 I	89,7	116,8	102,0	99,2	113,3	110,4
II	92,6	114,6	104,0	101,2	119,7	110,7
III	92,3	115,5	103,5	101,4	117,7	113,2
IV	93,2	116,1	104,9	102,5	122,6	115,8

ERZEUGUNG NACH KATEGORIEN

PRODUCTION BY CATEGORY

PRODUCTION PAR CATEGORIE

	EUR 12	B	DK	D	GR	E	F	IRL	I	L	NL	P	UK	USA	JAP	
0406 - GRUNDSTOFFE UND PRODUKTIONSQUETER SAISONBEREINIGT			INTERMEDIATE GOODS SEASONALLY ADJUSTED											BIENS INTERMEDIAIRES DESAISONNALISE		
EUR 12 = 100																
1980	100,0	3,7	0,8	23,3	1,4	9,1	16,7	0,5	18,5	0,3	4,5	1,8	19,4			
1980 = 100																
1984	100,3	99,5	112,5	99,2	107,7	102,3	97,4	114,8	95,6	114,4	99,2		106,9	116,8	110,9	
1985	102,6	101,4	114,6	101,8	110,1	104,1	98,6	117,7	95,3	121,8	104,1	123,1	112,6	120,9	112,1	
1986	104,0	101,5	121,0	102,2	111,3	105,7	99,3	117,4	97,2	125,5	102,8	131,2	116,0	127,4	110,8	
1987	106,2	104,0	121,0	102,9	112,3	107,3	101,8	123,1	100,8	126,3	104,8	134,7	118,4	134,1	116,0	
1987 II	105,0	104,1	120,9	102,6	109,9	106,7	98,9	122,3	101,6	127,8	102,2		116,3	132,7	112,6	
1987 III	105,4	104,5	121,0	103,0	112,9	109,6	99,6	121,8	100,3	121,8	102,4		118,9	135,5	117,0	
1987 IV	106,7	105,3	120,3	104,0	113,4	107,5	100,5	137,6	102,6	130,7	106,0		119,9	137,4	121,3	
1988 I	107,2	106,9	122,6	105,4	120,2	107,9	100,5	132,7	104,3	135,2	94,8		119,3	139,7	125,6	
1988 II	107,4		122,7	105,9		108,4	100,9		104,1		100,3		120,2	139,9		
1987 apr	103,9	103,9	123,3	101,6	111,1	105,6	96,4	119,4	100,1	123,5	98,3	133,2	116,9	131,2	112,6	
1987 mai	105,8	104,6	118,6	103,0	110,0	105,8	98,7	124,0	102,8	129,3	105,3	136,5	118,2	132,6	111,3	
1987 jun	105,1	103,3	120,4	102,8	108,7	108,6	100,5	124,6	100,3	129,5	103,2	138,0	115,0	133,9	114,0	
1987 jul	106,2	103,5	121,9	102,7	108,8	112,6	100,6	111,4	101,0	124,0	105,9	142,5	119,0	135,3	116,3	
1987 aug	104,5	104,1	119,1	104,0	113,8	105,1	98,9	130,2	96,9	118,2	102,4	131,3	119,5	135,8	115,9	
1987 sep	105,5	104,8	122,8	102,6	115,5	110,9	99,6	122,0	100,4	123,0	100,1	135,6	117,4	135,5	118,6	
1987 oct	106,5	106,9	116,6	103,7	112,8	108,1	99,8	138,9	102,8	132,5	106,3	130,9	119,3	137,1	120,6	
1987 nov	106,8	104,9	119,9	104,7	114,1	108,8	100,7	144,7	101,6	125,6	106,5	136,0	120,2	137,6	120,9	
1987 dec	106,5	103,7	126,5	103,8	113,0	106,3	101,3	129,6	100,6	133,5	106,3	136,1	120,8	137,5	122,3	
1988 jan	107,0	111,4	119,4	104,6	117,5	103,9	100,3	142,8	106,8	136,1	93,4	140,6	119,9	138,8	123,1	
1988 feb	106,1	104,0	121,3	105,7	121,6	107,9	99,8	127,1	102,8	136,9	95,0	142,4	117,5	139,9	125,9	
1988 mar	107,5	105,5	127,2	106,3	120,6	111,0	101,7	128,7	101,8	133,6	96,4	135,1	120,3	140,1	127,6	
1988 apr	106,7	107,2	119,1	104,9	115,3	108,2	99,0	111,9	105,3	139,9	97,0	135,9	119,4	139,7	125,5	
1988 mai	107,1	105,1	121,8	105,1	119,4	109,3	99,9	124,2	103,1	137,8	100,3		121,2	139,6	124,4	
1988 jun	107,9		126,9	107,3		107,7	103,0		103,0		103,3		119,8	140,4		
0407 - INVESTITIONSGUETER SAISONBEREINIGT			INVESTMENT GOODS SEASONALLY ADJUSTED											BIENS D'INVESTISSEMENT DESAISONNALISE		
EUR 12 = 100																
1980	100,0	1,4	1,5	32,0	0,6	5,7	17,3	0,7	14,4	0,1	4,7	0,9	20,6			
1980 = 100																
1984	97,3	101,5	119,1	97,0	85,1	91,5	95,8	187,1	94,5	92,1	105,8		97,3	113,0	120,6	
1985	102,8	106,7	127,7	106,0	80,3	98,1	95,6	191,1	99,7	105,0	109,8	91,8	103,1	120,0	130,0	
1986	104,6	106,8	132,7	109,4	84,4	108,5	95,3	210,4	104,1	101,3	110,9	93,4	99,5	118,2	128,7	
1987	106,2	104,9	123,6	108,4	80,3	126,0	96,2	261,7	104,7	110,5	109,1	98,1	103,6	122,5	132,9	
1987 II	107,1	106,2	116,0	108,8	80,7	125,3	105,7	266,5	107,3	106,8	108,5		100,4	121,0	127,4	
1987 III	106,7	103,8	119,9	107,0	81,1	127,7	107,5	277,1	100,9	115,1	109,0		104,3	123,2	132,5	
1987 IV	109,8	103,8	128,3	109,4	80,5	134,2	108,1	274,5	106,4	119,2	108,4		108,4	124,3	139,8	
1988 I	111,6	108,8	130,3	111,5	84,6	137,8	109,1	301,6	111,8	121,1	109,8		107,9	127,6	147,3	
1988 II	113,5		133,5	112,9		140,8	109,6		115,6		108,6		110,3	130,5		
1987 apr	105,7	105,8	120,9	107,9	83,7	115,4	106,0	263,8	102,6	89,7	110,3	97,2	99,4	120,0	126,6	
1987 mai	106,5	108,9	107,0	107,6	73,7	123,4	105,3	277,5	110,3	114,8	106,3	99,4	100,3	120,1	124,6	
1987 jun	108,2	103,7	118,8	110,3	84,3	136,2	105,7	258,9	105,2	110,8	108,4	95,4	101,2	122,1	129,9	
1987 jul	105,6	103,8	119,9	104,7	81,4	136,3	107,4	266,4	100,1	112,8	109,8	98,6	101,6	121,6	131,5	
1987 aug	105,6	102,1	119,3	108,0	80,1	113,8	105,8	277,6	98,0	116,8	108,1	95,0	105,3	123,6	130,6	
1987 sep	108,3	105,0	121,2	108,1	82,3	124,0	109,3	270,5	103,8	116,4	108,9	103,7	105,9	124,2	134,5	
1987 oct	108,5	109,8	117,8	108,6	76,3	124,1	107,8	271,9	107,0	123,1	108,6	99,1	106,4	125,7	137,0	
1987 nov	110,0	99,6	128,0	110,3	76,7	129,8	108,8	284,5	107,1	102,2	111,8	100,9	108,5	124,0	139,4	
1987 dec	110,2	102,0	135,5	109,2	87,1	136,8	107,7	268,8	106,1	132,8	105,6	103,8	110,7	124,6	142,1	
1988 jan	110,6	114,6	121,3	108,9	79,2	121,1	108,4	299,0	116,7	133,0	112,2	110,8	107,3	126,6	141,7	
1988 feb	111,2	106,3	128,0	111,6	81,5	133,9	109,3	301,0	111,1	102,7	110,3	101,6	107,4	127,5	147,2	
1988 mar	111,9	105,4	134,6	113,0	90,2	140,0	109,0	305,0	108,4	128,5	107,2	104,7	109,9	128,8	150,4	
1988 apr	111,9	108,2	130,1	110,2	88,7	128,7	109,1	312,0	116,1	115,8	108,6	101,1	109,8	129,3	153,3	
1988 mai	112,6	101,6	127,6	111,4	88,1	136,3	109,8	324,6	114,2	124,4	110,6		110,2	130,4	147,4	
1988 jun	114,9		136,3	116,0		144,5	109,7		116,3		106,9		110,7	131,7		
0408 - VERBRAUCHSGUETER SAISONBEREINIGT			CONSUMPTION GOODS SEASONALLY ADJUSTED											BIENS DE CONSOMMATION DESAISONNALISE		
EUR 12 = 100																
1980	100,0	3,0	1,6	24,2	1,4	9,9	20,2	1,3	19,4	0,1	3,5	1,3	14,1			
1980 = 100																
1984	101,5	104,3	118,4	101,5	103,5	102,8	103,3	106,1	96,9	125,9	102,3		101,7	115,1	117,6	
1985	104,0	106,9	122,0	106,6	111,4	104,0	104,5	109,2	97,9	132,6	104,0		103,6	116,7	124,2	
1986	106,6	109,5	126,4	109,6	108,7	107,4	105,5	110,4	102,0	137,7	106,7	126,8	105,9	120,7	126,7	
1987	109,3	112,6	121,9	110,6	103,3	113,4	108,3	117,0	104,4	134,7	108,5	130,3	110,8	124,4	126,7	
1987 II	110,0	113,5	120,5	112,0	103,3	113,0	111,5	117,6	104,5	130,6	109,4		109,8	123,5	124,1	
1987 III	109,7	113,1	122,9	110,7	97,6	115,7	111,0	120,4	103,4	138,7	108,0		112,0	125,3	126,2	
1987 IV	110,7	112,8	119,5	110,2	104,5	114,5	112,2	116,6	105,7	135,5	109,7		114,4	126,0	129,8	
1988 I	111,9	112,4	122,0	110,3	110,1	117,1	115,4	121,8	107,3	133,8	108,9		113,7	127,7	131,9	
1988 II	113,0		123,1	111,2		119,5	116,3		107,0		109,0		114,8	129,2		
1987 apr	109,8	113,7	124,3	111,5	105,8	110,6	111,0	116,5	105,2	130,9	110,1	131,6	108,4	122,2	124,5	
1987 mai	109,7	114,1	117,4	111,7	103,6	111,5	111,1	119,0	104,8	132,9	109,4	129,8	109,9	123,6	121,0	
1987 jun	110,0	112,6	119,7	112,5	100,1	115,3	112,5	118,1	101,3	127,4	109,0	130,2	110,7	124,4	126,9	
1987 jul	110,3	113,5	126,1	109,5	103,5	122,1	111,3	117,8	103,7	139,0	109,7	133,4	111,5	124,5	127,4	
1987 aug	108,2	112,0	120,0	110,3	90,8	108,5	109,3	119,9	101,3	137,8	106,6	132,5	112,3	126,2	123,8	
1987 sep	110,0	113,1	123,1	111,8	98,6	116,0	111,8	122,7	101,9	134,5	107,7	127,8	112,0	125,4	127,0	
1987 oct	110,9	115,9	117,4	111,9	95,6	113,6										

ERZEUG. NACH PROD. BEREICHEN

PRODUCTION BY BRANCH

PRODUCTION PAR BRANCHE

	EUR 12	B	DK	D	GR	E	F	IRL	I	L	NL	P	UK	USA	JAP
0409 - ENERGIE - NACE 11-16		ENERGY - NACE 11-16													
SAISONBEREINIGT		SEASONALLY ADJUSTED													
		EUR 12 = 100													
1980	100,0	3,1	0,7	20,1	1,0	6,4	14,9	0,5	9,4	0,1	9,4	1,3	32,9		
		1980 = 100													
1984	103,9	97,0	109,9	98,2	144,1	113,0	105,6	124,0	97,3	120,7	90,8		110,5		
1985	109,8	98,9	103,3	101,7	155,1	117,6	109,2	126,8	99,4	126,4	97,7	120,5	120,8		
1986	111,7	100,8	104,6	100,3	164,3	118,5	111,0	135,6	103,8	132,9	95,1	133,8	126,1		
1987	112,0	102,7	111,2	100,1	168,4	118,6	113,9	138,7	108,2	138,6	95,8	131,7	123,3		
1987 II	109,4	101,7	109,1	100,5	162,9	117,1	112,0	142,2	106,7	136,0	88,9		119,6		
1987 III	110,3	103,0	107,4	98,6	167,7	121,4	111,6	143,2	109,1	137,6	91,2		122,2		
1987 IV	112,2	103,8	118,5	99,7	173,9	119,0	114,0	135,0	111,1	146,0	96,3		123,3		
1988 I	106,4	99,3	114,5	118,2	177,5	117,9	107,9	135,8	106,6	147,1	75,6		118,2		
1988 II			125,5	99,3			112,6						119,8		
1987 apr	107,7	101,7	103,2	98,4	167,3	114,4	107,2	134,8	103,5	131,9	83,4	125,4	122,3		
1987 mai	112,0	103,4	110,9	101,6	159,9	115,3	114,1	168,4	108,1	132,7	93,3	128,6	123,5		
1987 jun	109,1	99,3	107,2	101,3	160,8	121,1	114,6	124,9	108,7	142,4	90,6	133,1	116,1		
1987 jul	111,2	102,9	108,4	98,6	164,2	120,7	113,4	142,9	107,4	135,6	94,7	134,4	123,1		
1987 aug	111,5	104,1	106,8	99,8	168,8	120,2	111,9	156,1	107,8	130,9	93,4	135,6	123,9		
1987 sep	108,8	102,4	103,4	98,1	173,0	122,9	109,6	130,2	112,2	145,3	85,6	131,2	119,3		
1987 oct	111,3	103,4	107,4	99,4	175,0	119,4	113,9	129,8	112,3	140,5	94,7	131,6	121,1		
1987 nov	111,8	103,7	130,1	99,3	175,2	119,9	113,4	138,9	110,6	143,7	96,3	135,8	122,4		
1987 dec	113,4	102,3	128,5	100,9	170,8	118,1	114,9	135,5	111,1	153,2	94,6	135,0	127,2		
1988 jan	104,4	98,8	118,2	95,6	175,5	112,4	103,9	136,6	105,1	134,1	72,0	127,2	117,8		
1988 feb	105,3	95,5	102,3	97,9	179,5	117,5	106,3	135,1	104,6	151,8	76,3	140,1	116,4		
1988 mar	109,5	103,6	111,7	100,3	175,4	122,4	114,2	134,0	109,8	154,2	78,4	134,2	119,8		
1988 apr	110,7	105,9	111,2	99,6	171,7	119,5	109,9	134,7	104,3	148,3			119,1		
1988 mai	112,6	101,7	122,8	98,6	170,1	120,2	110,9	139,1	108,5	151,9			119,6		
1988 jun			140,4	99,8			115,9						120,0		
0410 - METALLE - NACE 22		PRODUCTION OF METALS - NACE 22													
SAISONBEREINIGT		SEASONALLY ADJUSTED													
		EUR 12 = 100													
1980	100,0	5,3	0,2	25,0	2,1	12,3	18,8	0,1	20,6	1,6	2,6	1,3	10,1		
		1980 = 100													
1984	96,5	95,7	123,2	96,7	95,8	105,3	85,9	121,2	94,7	96,2	107,9	107,2	106,7	91,1	98,8
1985	98,1	94,8	129,9	100,1	93,2	106,7	84,7	130,4	96,9	105,3	105,5	104,0	111,7	89,0	100,3
1986	94,8	88,3	124,8	95,8	90,2	99,1	82,0	130,0	96,4	103,4	101,4	102,9	110,4	83,1	95,6
1987	95,2	88,1	125,3	94,2	88,9	97,6	82,1	134,0	97,3	97,4	105,5	108,4	118,7	90,0	98,2
1987 II	94,6	87,5	127,9	94,0	82,1	96,7	81,9	135,7	96,9	100,7	105,7	114,7	118,2	85,2	94,5
1987 III	95,2	88,9	117,7	94,6	92,2	100,2	83,0	130,5	96,2	90,8	105,7	109,5	118,7	91,5	98,6
1987 IV	96,5	90,3	119,3	95,0	90,3	96,5	82,8	136,4	101,5	97,6	107,1	110,6	123,3	98,8	103,8
1988 I	99,4	95,2	127,0	99,8	96,5	96,1	85,1	132,4	103,5	101,8	112,7	119,1	126,4	96,6	
1988 II			132,0	100,1			85,8						129,9		
1987 apr	92,9	89,3	129,6	91,0	87,6	95,4	81,3	126,9	94,9	100,2	102,7	114,9	113,8	83,3	94,4
1987 mai	95,8	87,9	130,7	95,9	83,1	95,9	80,7	136,1	101,6	102,4	106,8	112,2	117,4	84,7	93,4
1987 jun	94,3	85,2	126,2	93,7	77,2	98,9	83,6	140,7	92,9	96,0	101,8	117,4	121,2	86,8	95,4
1987 jul	97,7	85,5	133,9	98,8	85,0	106,6	82,3	133,9	100,7	93,4	102,7	122,8	119,2	89,0	97,6
1987 aug	93,9	91,3	104,3	94,6	99,5	94,9	83,5	132,7	92,3	88,4	107,3	111,0	120,0	92,3	98,0
1987 sep	93,9	89,3	114,6	90,7	90,7	100,1	83,1	127,2	95,3	91,6	105,5	95,3	117,6	92,6	99,7
1987 oct	96,5	89,8	110,4	93,9	90,4	97,3	81,9	146,2	102,7	101,2	108,4	106,2	123,5	98,0	101,9
1987 nov	97,4	91,6	124,9	95,9	89,0	96,6	83,1	136,6	102,9	83,8	102,8	115,6	129,3	98,1	103,4
1987 dec	95,8	90,2	124,9	94,9	91,1	95,7	83,8	126,1	98,8	106,7	108,7	110,1	117,6	100,5	105,7
1988 jan	102,3	99,9	118,8	100,5	96,9	95,5	86,2	139,3	108,8	108,4	117,6	118,3	135,9	96,7	
1988 feb	98,8	93,7	127,4	99,8	94,3	94,7	84,8	129,1	102,6	101,2	111,3	117,0	126,0	96,8	
1988 mar	98,1	94,1	133,3	99,6	98,4	97,3	84,1	131,7	99,8	96,2	111,6	121,2	120,9	97,1	
1988 apr	99,5	96,2	127,4	98,0	94,6	97,9	86,2	136,0	102,8	106,2	102,5		132,4		
1988 mai	100,8	99,5	132,4	99,3	102,9	97,3	86,5	148,3	101,2	105,5	114,5		138,7		
1988 jun			133,7	103,3			85,8						120,2		
0411 - CHEMIE - NACE 25+26		CHEMICALS - NACE 25+26													
SAISONBEREINIGT		SEASONALLY ADJUSTED													
		EUR 12 = 100													
1980	100,0	4,3	1,1	23,6	0,9	9,7	19,8	1,5	16,8	0,0	4,5	1,5	16,2		
		1980 = 100													
1984	111,5	111,9	120,7	108,7	114,0	103,2	114,5	146,3	106,3	117,7	131,3	111,9	114,1	114,3	105,1
1985	115,7	114,0	126,3	110,9	121,6	105,8	116,9	165,8	110,6	142,8	132,2	190,4	119,1	118,8	105,7
1986	116,6	116,3	131,7	110,0	115,6	107,4	118,1	165,7	111,9	160,6	130,8	211,9	120,6	124,0	105,0
1987	120,7	123,8	129,7	112,7	116,3	109,3	121,8	179,6	114,2	171,0	140,7	215,8	128,4	131,7	110,2
1986 IV	116,9	116,7	130,8	109,5	110,5	107,3	118,6	169,3	110,8	111,7	135,8	230,9	124,7	125,7	106,5
1987 I	116,9	120,4	130,1	108,5	116,5	107,8	118,1	141,6	114,6	175,7	136,8	193,7	124,9	127,5	107,8
1987 II	119,4	125,1	127,0	111,4	115,8	108,4	119,8	173,2	113,9	176,1	143,0	227,5	126,5	129,4	109,5
1987 III	121,1	125,8	131,9	114,4	114,8	112,0	122,5	166,7	112,7	141,4	138,9	232,4	129,6	133,8	110,3
1987 IV	122,3	124,5	129,0	115,8	116,6	107,9	121,7	225,5	114,5	187,1	144,6	207,9	132,5	136,0	112,0
1986 nov	117,9	116,4	129,4	110,3	116,4	108,7	120,3	182,0	109,6	100,3	134,9	220,7	126,0	125,2	105,8
1986 oct	116,0	117,0	124,8	109,7	109,3	106,8	117,7	169,1	108,1	117,2	133,2	216,7	123,0	124,4	106,5
1986 dec	117,1	116,6	138,2	108,4	106,6	107,4	118,2	156,4	110,9	120,4	138,3	253,3	124,2	126,9	106,7
1987 jan	114,5	116,4	118,8	106,9	107,9	105,0	112,0	137,2	111,2	230,4	135,3	236,7	123,3	126,7	106,3
1987 feb	118,5	122,1	127,8	109,8	121,8	108,2	119,5	147,1	116,5	163,4	137,2	202,1	125,9	127,1	105,6
1987 mar	117,3	121,8	141,8	108,1	118,4	111,0	121,9	139,7	112,3	134,1	136,6	147,0	125,6	127,7	110,9
1987 apr	118,6	126,2	124,9	111,8	117,0	108,8	118,9	172,2	111,1	130,9	140,6	196,4	126,6	128,9	108,8
1987 mai	119,6	124,2	128,8	111,5	116,8	107,7	119,1	165,2	114,3	149,0	145,1	247,3	128,4	128,9	108,3
1987 jun	119,1	125,0	127,5	110,7	113,4	108,2	121,0	186,4	111,2						

ERZUG. NACH PROD. BEREICHEN

PRODUCTION BY BRANCH

PRODUCTION PAR BRANCHE

	EUR 12	B	DK	D	GR	E	F	IRL	I	L	NL	P	UK	USA	JAP
0412 - METALLVERARBEITUNG - NACE 31-36		ENGINEERING - NACE 31-36								TRANSFORMATION DES METAUX - NACE 31-36					
SAISONBEREINIGT		SEASONALLY ADJUSTED								DESAISONNALISE					
EUR 12 = 100															
1980	100,0	3,0	1,1	31,7	0,8	7,0	20,3	0,5	14,8	0,1	3,6	0,8	16,4		
1980 = 100															
1984	97,8	100,9	113,9	100,1	88,8	92,9	94,7	167,6	93,1	139,4	105,3	91,1	99,6	116,3	135,3
1985	102,4	106,3	123,1	109,7	84,6	96,3	94,8	169,7	95,7	150,8	109,6	90,6	104,0	120,3	145,9
1986	105,0	107,2	127,4	114,0	89,0	105,4	95,0	184,8	100,2	157,9	110,7	103,0	101,5	120,8	146,7
1987	107,7	106,7	121,6	113,9	81,7	117,7	98,6	226,9	102,5	169,1	108,9	105,6	106,4	125,0	154,3
1987 II	108,5	109,2	118,7	115,3	80,7	115,1	103,1	229,6	104,8	162,6	108,5	104,1	103,6	123,5	147,1
1987 III	106,9	105,1	119,1	112,7	81,4	118,8	102,9	241,0	98,7	173,8	109,1	108,8	107,2	125,4	155,0
1987 IV	109,9	105,6	123,6	114,5	80,4	124,3	104,3	239,5	104,7	184,9	108,2	108,1	111,4	128,1	164,0
1988 I	111,6	111,0	124,1	115,1	86,0	126,1	105,6	263,7	108,2	197,2		114,8	110,8	129,7	
1988 II			126,5	116,8			107,2						112,9		
1987 apr	107,0	108,2	120,7	113,8	83,6	110,7	102,6	226,6	101,1	146,1	110,2	104,4	102,4	122,1	145,3
1987 mai	107,8	111,9	116,3	114,1	76,9	114,8	102,8	239,3	106,7	164,5	106,3	105,3	103,4	122,3	144,1
1987 jun	109,8	107,0	118,7	117,3	82,0	123,1	103,9	223,1	102,2	171,9	108,4	104,6	104,6	123,6	150,8
1987 jul	106,8	105,8	119,4	110,4	85,9	127,3	104,5	231,0	99,6	173,1	110,1	105,8	105,0	123,2	153,3
1987 aug	103,9	104,0	118,4	113,2	79,4	103,6	99,4	244,0	94,1	170,3	108,0	107,5	107,9	125,6	152,1
1987 sep	108,9	105,1	120,2	114,0	80,5	118,4	104,8	235,4	101,6	176,2	108,9	113,0	108,7	125,9	158,3
1987 oct	109,5	110,8	115,9	115,1	76,1	115,6	104,5	237,4	106,4	192,3	108,6	106,8	110,4	128,3	162,3
1987 nov	109,8	102,7	122,6	114,8	78,9	121,2	104,8	248,4	104,9	175,0	111,7	108,4	111,5	127,7	162,8
1987 dec	109,4	103,0	129,9	113,4	84,7	122,1	103,3	234,1	104,3	187,3	105,0	109,1	113,0	128,4	166,3
1988 jan	110,7	116,9	117,0	112,1	81,2	113,4	106,4	261,9	113,3	206,8		118,9	111,4	129,3	
1988 feb	110,6	108,1	120,9	114,9	84,2	121,2	105,9	263,4	107,8	183,8		112,3	109,4	129,7	
1988 mar	112,1	107,9	127,9	117,3	91,2	129,8	105,7	265,9	105,8	199,7		112,9	112,4	130,4	
1988 apr	111,4	111,0	124,1	114,1	84,7	126,1	105,2	272,9	111,8	197,4			112,0		
1988 mai	112,7	105,3	120,7	116,3	87,1	132,2	106,8	282,7	109,7	207,6			114,2		
1988 jun			130,7	120,7			108,4						112,7		
0413 - ELEKTROTECHNIK - NACE 34		ELECTRICAL ENGINEERING - NACE 34								CONSTRUCTION ELECTRIQUE - NACE 34					
SAISONBEREINIGT		SEASONALLY ADJUSTED								DESAISONNALISE					
EUR 12 = 100															
1980	100,0	2,7	0,8	35,0	0,6	6,4	16,2	0,5	14,8	0,0	4,7	1,0	17,2		
1980 = 100															
1984	107,1	92,6	118,3	105,4	91,1	91,8	110,2	186,0	106,3	172,8	115,6	108,4	113,1	130,9	192,5
1985	114,0	94,9	128,5	119,4	104,4	91,6	113,0	192,3	108,1	178,1	120,0	158,7	115,8	129,2	213,2
1986	118,2	97,6	137,2	124,8	105,3	108,8	114,1	207,5	113,0	192,1	122,5	131,0	116,4	127,1	221,6
1987	120,7	95,3	140,2	124,6	91,2	129,5	114,9	251,3	118,7	171,5	120,8	133,4	118,0	132,2	243,9
1987 II	119,0	98,0	137,7	124,4	91,4	128,4	113,0	248,9	120,3	167,2	121,6	126,5	115,2	131,3	230,2
1987 III	118,3	93,5	137,9	124,3	84,4	129,6	116,5	270,4	115,4	174,7	120,0	139,4	118,4	133,3	245,9
1987 IV	121,5	91,6	144,7	125,0	87,6	140,0	117,0	274,6	120,9	163,2	118,4	145,7	120,9	135,0	266,3
1988 I	123,0	99,6	139,3	127,0	89,0	139,1	117,2	286,4	123,2	187,4		150,1	119,8	137,0	
1988 II			140,5	130,6			117,7						123,7		
1987 apr	118,0	98,2	135,2	124,2	97,4	114,1	113,0	247,2	119,3	165,9	122,7	129,3	115,1	129,4	224,4
1987 mai	119,6	102,1	131,1	126,2	82,6	124,5	111,9	262,2	123,5	156,2	119,0	125,4	116,0	131,1	227,2
1987 jun	118,2	94,5	143,2	122,2	95,4	132,9	113,8	237,0	118,3	176,4	123,0	122,9	115,4	132,4	237,1
1987 jul	118,3	96,2	131,9	121,2	94,0	128,7	115,3	281,2	121,4	184,4	118,7	125,8	116,1	132,6	244,4
1987 aug	115,4	91,3	134,2	125,0	83,0	127,9	116,6	271,8	103,9	177,3	118,7	133,6	121,1	134,0	242,8
1987 sep	120,5	93,3	143,0	125,8	83,6	126,2	117,3	259,5	120,5	163,7	121,6	155,8	117,7	133,3	251,2
1987 oct	121,9	100,5	132,9	125,8	87,5	128,7	117,2	266,2	126,7	153,8	122,4	147,0	120,3	135,2	265,9
1987 nov	120,3	82,3	138,1	123,9	92,4	138,5	117,1	280,0	118,6	161,4	127,8	147,6	119,8	135,0	261,5
1987 dec	121,7	92,2	160,4	124,8	83,3	149,7	116,8	278,8	120,4	175,7	109,0	137,9	122,8	135,0	269,0
1988 jan	122,6	103,6	133,1	125,1	84,4	126,3	115,6	277,7	130,5	181,3		157,5	121,5	136,2	
1988 feb	122,1	101,4	142,7	126,5	86,9	137,5	117,4	290,2	121,6	183,6		150,6	116,8	136,9	
1988 mar	123,4	93,8	137,8	128,7	94,5	141,0	118,4	319,3	121,5	185,7		140,0	121,3	137,0	
1988 apr	122,9	95,8	127,4	129,0	77,7	128,9	117,9	315,5	125,9	190,7			122,2		
1988 mai	122,8	91,8	145,4	127,2	82,0	135,1	117,6	337,1	122,1	189,5			124,7		
1988 jun			145,2	134,4			117,4						124,2		
0414 - FAHRZEUGBAU - NACE 35+36		TRANSPORT EQUIPMENT - NACE 35+36								MATERIEL DE TRANSPORT - NACE 35+36					
SAISONBEREINIGT		SEASONALLY ADJUSTED								DESAISONNALISE					
EUR 12 = 100															
1980	100,0	2,4	0,6	28,7	0,9	8,6	26,3	0,3	13,5	0,0	2,2	1,2	15,4		
1980 = 100															
1984	97,2	112,0	99,5	107,9	81,8	99,5	91,0	83,0	102,3	81,2	101,4	63,3	85,9	115,8	104,2
1985	100,6	120,5	109,4	120,0	63,0	104,9	88,4	66,3	100,7	76,2	99,7	70,6	90,7	126,7	107,8
1986	105,3	129,5	109,5	125,5	77,7	115,9	92,2	59,9	110,4	85,7	100,8	75,3	89,1	131,6	104,9
1987	109,8	131,7	94,4	127,4	80,1	130,0	97,6	60,3	111,8	95,9	96,7	81,9	95,6	133,3	102,3
1986 IV	106,1	131,6	101,9	125,1	77,7	117,4	94,3	52,8	114,6	87,9	92,0	82,6	92,5	131,7	100,7
1987 I	106,2	127,5	93,7	125,6	77,1	123,8	96,4	58,7	111,6	96,9	98,1	80,1	89,0	134,7	102,1
1987 II	111,3	133,5	97,2	132,3	82,5	126,9	100,4	57,0	116,3	93,2	96,9	81,2	92,9	132,3	97,9
1987 III	106,8	129,6	92,3	125,1	82,3	132,5	96,0	63,0	105,8	91,4	97,1	83,7	96,2	130,9	101,6
1987 IV	110,5	135,2	90,4	125,5	81,3	136,3	98,0	60,7	114,0	102,8	95,1	85,0	102,5	134,5	104,9
1986 oct	107,3	135,0	107,3	128,0	80,1	123,7	94,6	59,9	110,0	90,1	91,2	83,6	91,4	131,8	103,5
1986 nov	104,3	135,7	96,9	120,2	80,8	116,1	94,6	58,8	107,5	87,3	94,5	83,4	90,7	131,6	96,9
1986 dec	107,4	124,9	103,0	126,6	73,3	116,7	94,4	41,9	119,4	87,7	91,0	80,8	94,6	131,4	102,1
1987 jan	103,5	126,4	91,6	120,7	70,4	117,2	96,8	58,7	108,4	96,3	99,0	75,8	85,5	131,4	101,5
1987 feb	107,8	133,4	92,6	127,7	80,9	130,9	96,9	61,1	111,7	98,6	102,7	87,2	88,6	136,4	102,1
1987 mar	108,3	127,7	96,8	128,7	81,0	125,3	96,5	56,3	115,2	95,6	92,7	77,0	92,6	135,7	102,3
1987 apr	108,4	133,1	100,0	126,3	84,2	121,0	99,9	58,6	114,9	93,3	101,8	77,7	91,1	132,3	99,5

KONJUNKTUREMPF. BEREICHE

BRANCHES IN DIFFICULTIES

PROD: BRANCHES SENSIBLES

	EUR 12	B	DK	D	GR	E	F	IRL	I	L	NL	P	UK	USA	JAP
--	--------	---	----	---	----	---	---	-----	---	---	----	---	----	-----	-----

0415 - EISEN- UND STAHLINDUSTRIE
NACE 221 SAISONBEREINIGT

IRON AND STEEL - NACE 221
SEASONALLY ADJUSTED

SIDERURGIE - NACE 221
DESAISONALISE

1980 = 100

1984	94,1	92,0	74,5	93,4	112,7	106,2	81,2	3550,2	94,1	90,2	105,2			104,3	
1985	96,8	89,2	76,9	96,8	119,9	107,6	81,3	4322,1	95,9	98,3	102,2	107,9		126,0	
1986	92,0	82,0	86,3	90,1	121,4	96,3	76,8	4443,6	95,2	93,9	97,6	109,0		136,4	
1987	91,7	81,7	84,6	89,1	117,1	93,2	76,5	4727,7	95,7	86,3	96,1	115,6		154,7	
1987 II	91,0	82,3	87,9	88,0	105,2	92,3	73,4	4607,5	95,6	90,1	93,2			155,4	
III	91,6	83,7	72,0	89,4	129,9	95,3	77,0	4737,5	92,5	80,5	96,6			154,2	
IV	93,7	85,5	85,5	91,1	116,0	91,1	78,5	5143,1	100,2	85,7	100,6			162,6	
1988 I	96,8	92,7	92,4	95,7	112,3	91,5	80,4	5375,0	102,6	91,1	105,5			165,9	
II	96,9		100,0	96,2	120,8		81,3	5495,5	99,2	91,8	100,3			176,0	
1987 mai	92,6	83,7	85,3	91,2	107,7	91,0	73,0	4224,8	101,8	92,6	91,2	123,4		148,7	
jun	90,0	80,9	92,5	87,3	94,4	93,7	74,6	4590,0	89,5	84,4	91,2	125,5		167,0	
jul	93,7	83,0	77,7	94,3	104,0	100,7	72,5	4852,8	96,5	82,7	95,9	131,3		151,0	
aug	91,4	86,1	61,2	89,3	144,8	91,3	81,8	3771,1	89,6	76,2	95,0	128,0		157,6	
sep	89,7	81,4	79,3	84,7	136,1	95,7	76,3	5623,5	90,1	81,4	98,1	96,9		152,6	
oct	93,0	84,0	85,1	90,3	122,7	92,3	75,8	4952,5	97,6	89,7	100,6	107,7		163,7	
nov	93,7	87,3	78,2	91,0	115,5	90,6	77,2	4870,5	100,9	70,8	93,3	130,0		174,3	
dec	94,6	85,4	90,1	91,6	110,4	90,3	81,8	5537,4	100,8	95,5	107,0	120,6		146,7	
1988 jan	100,8	102,9	83,2	94,9	108,2	92,9	82,1	5403,8	113,9	97,8	105,7	128,1		177,1	
feb	95,8	91,9	95,0	95,7	117,8	89,7	79,7	5686,6	99,8	90,8	104,9	124,4		170,6	
mar	95,1	86,2	93,1	97,8	111,2	92,9	79,3	5093,0	95,1	85,1	107,8	132,2		161,2	
apr	95,9	93,6	90,2	93,0	102,8	93,2	80,6	4585,9	99,8	94,1	101,3			179,8	
mai	97,4	96,6	90,8	94,3	122,5	90,5	82,2	3392,4	100,5	94,2	97,4			196,7	
jun	98,0		113,7	102,1	136,0		82,2	8423,3	97,5	87,6	102,4			154,8	
jul			79,2	99,0	127,1		85,6	4645,0	107,0	87,3	105,2				

0416 - TEXTILIEN - NACE 43
SAISONBEREINIGT

TEXTILES - NACE 43
SEASONALLY ADJUSTED

TEXTILES - NACE 43
DESAISONALISE

EUR 12 = 100

1980	100,0	3,3	0,8	14,7	4,2	8,8	15,6	0,8	34,7	0,1	1,5	5,1	10,4		
1984	94,7	104,2	118,8	91,5	92,1	91,6	90,6	95,7	96,4	101,0	97,4	105,9	94,1	103,3	99,0
1985	96,8	105,0	116,8	94,7	95,6	95,8	89,0	93,0	97,6	108,3	102,0	114,3	98,4	101,3	98,4
1986	98,9	106,0	116,5	95,3	102,1	103,6	86,1	90,7	101,2	98,3	101,3	120,8	98,9	108,3	94,3
1987	99,5	103,9	112,9	94,2	104,2	107,6	82,4	90,5	103,8	98,2	100,3	120,4	101,6	115,0	93,0
1987 II	101,3	105,1	113,3	94,4	107,8	106,6	83,7	92,1	108,5	104,8	99,1	123,2	101,0	114,7	92,1
III	96,8	103,3	114,8	94,4	104,6	108,2	81,8	91,5	100,2	98,0	98,9	120,4	102,6	117,9	93,0
IV	98,4	104,7	113,0	93,3	103,2	108,9	80,1	90,1	103,9	99,9	101,7	119,2	102,4	116,3	93,7
1988 I	98,8	106,0	110,4	92,4	104,9	106,5	83,7	96,5	103,2	106,2	101,9	121,3	103,7		
II			107,1	92,1			80,5						101,0		
1987 apr	101,5	104,5	111,0	93,8	105,8	107,2	83,9	94,2	109,9	89,1	100,6	125,3	100,4	114,9	92,2
mai	101,4	105,6	113,6	94,7	107,5	106,6	83,4	89,3	110,6	115,4	97,9	119,5	99,9	113,9	91,3
jun	100,8	104,9	114,9	93,5	109,5	103,5	83,7	92,3	107,4	108,8	98,3	125,4	101,8	115,5	92,7
jul	98,7	100,3	120,3	90,9	97,0	112,3	81,4	89,8	106,9	109,3	106,8	130,4	102,2	117,1	92,8
aug	93,4	102,1	107,3	96,7	104,2	98,5	84,7	91,2	93,2	83,1	92,1	111,8	104,6	118,9	92,6
sep	98,3	107,4	116,7	94,9	111,1	111,1	78,4	92,8	101,2	100,4	98,7	117,9	101,1	117,7	93,3
oct	99,6	107,9	109,4	94,6	96,3	109,6	78,8	91,5	106,3	97,6	102,0	121,2	103,1	116,5	93,9
nov	99,1	102,8	114,6	93,5	107,1	109,6	77,3	89,4	105,5	107,7	102,1	118,8	103,3	117,3	93,3
dec	97,4	103,7	114,9	92,1	105,8	108,2	80,2	89,4	100,9	95,1	101,2	118,9	101,1	116,5	93,6
1988 jan	102,6	111,7	107,1	93,0	111,6	106,2	85,9	96,6	109,4	99,6	102,8	124,8	106,2	116,5	
feb	97,3	103,9	114,7	91,7	106,5	107,1	81,7	97,4	100,0	106,0	100,2	118,8	102,7	115,9	
mar	97,8	103,7	108,6	91,9	99,2	105,8	81,7	94,9	101,9	110,6	101,9	121,6	102,5		
apr	97,9	103,3	103,6	91,9	101,2	102,6	80,0	101,0	108,3	98,0	98,6		100,7		
mai	96,0	103,5	109,5	91,2	100,6	97,4	79,6	100,3	103,5	101,0			102,8		
jun			109,2	92,8			78,8						99,7		

0417 - NAHRUNGSMITTEL - NACE 41-42
GETRAENKE UND TABAK

FOOD - NACE 41-42
DRINK AND TOBACCO

PRODUITS ALIMENTAIRES NACE 41-42
BOISSON ET TABAC

EUR 12 = 100

1980	100,0	3,3	2,2	20,8	1,8	11,2	20,8	2,1	15,6	0,1	5,0	1,5	15,8		
1984	103,6	112,3	111,5	96,5	114,3	111,7	105,4	110,2	101,4	130,1	108,0	98,3	101,9	112,6	101,5
1985	105,9	115,3	115,8	97,6	121,2	117,1	107,4	116,6	105,8	140,3	109,9	97,7	101,0	115,6	102,1
1986	107,6	116,9	120,6	99,4	114,2	116,1	108,0	120,8	109,8	148,2	111,9	113,0	102,5	118,7	103,0
1987	110,6	119,1	117,2	100,4	107,3	125,1	110,5	129,0	115,3	143,2	112,0	120,4	104,6	121,9	103,3
1987 II	109,6	119,1	116,8	99,9	104,6	125,0	110,5	130,4	111,6	138,7	112,5	118,6	104,3	121,3	104,6
III	111,3	119,9	118,1	100,9	98,5	128,4	110,6	131,7	118,2	143,4	110,7	127,5	104,4	123,1	101,5
IV	111,9	118,2	115,7	100,9	104,2	126,7	113,0	128,6	119,4	145,5	113,2	122,0	106,2	123,1	102,8
1988 I	112,6	119,0	117,5	99,1	113,9	132,9	114,4	136,2	118,1	138,0		124,2	105,9		
II			118,3	99,6			113,3						106,0		
1987 apr	109,9	120,0	125,4	100,6	108,9	122,2	110,9	127,2	112,6	142,5	113,7	119,8	104,1	120,1	105,6
mai	109,3	118,3	111,9	99,9	104,9	123,0	109,8	132,2	112,1	139,8	111,7	115,4	104,6	121,7	104,2
jun	109,6	119,1	113,0	99,0	100,0	129,7	110,8	131,7	110,1	133,8	112,1	120,7	104,2	122,0	104,1
jul	111,5	120,1	119,4	99,7	107,8	135,2	110,5	128,8	115,7	145,1	111,3	122,6	104,1	122,7	103,7
aug	110,5	117,4	114,4	101,7	90,0	120,6	108,6	131,2	120,4	140,1	110,5	136,6	105,0	123,2	99,1
sep	111,9	122,1	120,4	101,3	97,8	129,5	112,6	135,0	118,6	145,0	110,3	123,2	104,2	123,2	101,6
oct	111,9	120,6	115,6	101,0	92,5	126,3	110,6	127,2	125,1	148,9	113,0	119,3	106,0	122,0	103,4
nov	112,1	119,2	113,3	101,2	102,1	129,4	112,4	129,0	117,7	141,7	112,2	123,5	107,6	123,0	102,0
dec	111,7	114,9	118,3	100,6	118,1	124,4	116,1	129,6	115,4	146,0	114,3	123,3	104,9	124,2	103,1
1988 jan	113,6	120,3	119,1	102,5	117,1	127,3	113,6	142,0	123,2	139,9	112,5	121,7	105,6		
feb	111,6	117,2	117,4	96,8	107,7	134,0	113,8	133,4	118,2	134,7	112,6	122,8	105,3		
mar	112,5	119,4	115,9	98,0	116,9	137,5	115,9	133,2	113,1	139,5		128,0	106,7		
apr	110,9	119,1	118,0	96,7	109,2	130,0	113,4	141,5	116,5	138,9			105,2		
mai	111,8	116,5	118,6	100,3	116,8	134,3	113,3	135,5	112,9	139,9			106,1		
jun			118,3	101,7			113,2						106,8		

KONJUNKTUREMPF. BEREICHE
BRANCHES IN DIFFICULTIES
PROD: BRANCHES SENSIBLES

	EUR 12	B	DK	D	GR	E	F	IRL	I	L	NL	P	UK	USA	JAP
--	--------	---	----	---	----	---	---	-----	---	---	----	---	----	-----	-----

**0418 - BEKLEIDUNG - NACE 453+454+456
SAISONBEREINIGT**
**CLOTHING - NACE 453+454+456
SEASONALLY ADJUSTED**
**HABILLEMENT - NACE 453+454+456
DESAISONNALISE**

EUR 12 = 100

1980	100,0	2,7	0,9	18,2	2,0	13,8	14,4	0,8	31,3	0,0	1,5	1,8	12,7		
1980 = 100															
1984	91,3	94,3	119,8	82,0	76,3	75,3	96,5	98,8	98,2		84,9		103,4	105,6	99,4
1985	100,2	93,3	125,8	81,8	75,7	79,3	98,1	97,7	96,1		82,0	109,2	108,1	103,2	
1986	102,6	97,2	119,1	83,2	75,2	81,9	97,1	102,7	99,2		83,0	132,3	109,8	106,0	
1987	97,0	90,7	102,6	79,8	69,5	80,2		97,9	91,1		75,5	120,9	110,3	110,3	
1986 IV	91,6	95,4	108,2	82,9	73,8	79,2		104,1	95,5		85,0		112,6	107,8	
1987 I	91,8	90,4	108,5	81,9	68,0	82,3		94,5	99,8		77,1		106,4	109,0	
II	88,9	89,6	99,3	80,6	65,2	81,1		101,6	90,9		77,1		110,0	109,3	
III	87,1	88,5	103,2	79,7	68,5	79,7		99,5	87,7		75,5		111,3	111,6	
IV	87,1	92,7	96,6	77,2	73,8	78,2		96,2	87,2		71,9		112,2	111,8	
1986 oct	91,6	97,0	107,5	84,6	73,4	83,4		103,9	89,9		84,6	144,6	115,0	107,1	
nov	91,6	94,6	100,6	82,2	73,1	77,1		105,8	94,7		87,2	145,4	115,5	107,0	
dec	91,5	95,5	116,0	82,5	75,2	77,0		102,7	97,5		82,8	134,3	108,2	108,5	
1987 jan	90,0	93,6	105,1	81,6	66,8	72,8		94,7	97,3		80,7	109,0	107,5	108,5	
feb	93,0	92,1	112,3	84,5	70,8	84,7		95,6	98,3		80,7	124,2	107,6	109,5	
mar	91,9	85,8	108,4	79,6	66,5	85,9		94,1	100,0		70,2	119,4	103,8	108,7	
apr	90,2	88,5	92,2	78,5	66,1	80,8		103,1	96,8		77,2	124,0	108,4	108,2	
mai	89,1	92,4	96,3	83,5	65,6	80,4		103,9	89,0		78,4	118,0	110,7	109,4	
jun	87,5	87,1	107,8	79,6	62,3	81,2		98,0	86,4		74,7	119,1	110,2	110,6	
jul	89,7	90,5	127,3	78,0	68,1	86,6		101,5	90,3		82,9	114,2	111,2	112,2	
aug	86,3	88,9	95,9	81,1	67,5	75,7		95,7	88,3		69,2	120,7	114,0	111,7	
sep	85,5	86,8	88,2	78,9	69,2	77,6		101,2	84,2		75,8	124,9	108,1	110,8	
oct	87,7	91,2	86,6	78,6	66,4	80,8		99,7	86,8		68,1	113,2	114,2	111,8	
nov	87,1	90,4	95,2	76,4	75,5	78,6		95,6	86,8		70,8	120,2	112,9	112,5	
dec	86,1	92,3	105,9	77,4	78,3	74,2		93,3	87,6		76,6	141,4	109,5	111,5	

**0419 - SCHUHE - NACE 451+452
SAISONBEREINIGT**
**FOOTWEAR - NACE 451+452
SEASONALLY ADJUSTED**
**CHAUSSURES - NACE 451+452
DESAISONNALISE**

EUR 12 = 100

1980	100,0	0,4	0,6	11,7	1,4	10,5	16,3	0,6	45,5	0,0	1,1	2,1	9,9		
1980 = 100															
1984	94,9	93,4	110,4	88,3	83,1	132,1	100,8	88,7	90,1		71,3		87,9	77,4	98,9
1985	91,1	86,6	105,0	84,7	113,3	112,5	100,1	66,7	86,0		72,7	194,0	88,8	67,7	
1986	87,5	79,9	103,8	76,6	109,3	96,5	97,1		84,1		72,3	214,4	91,7	59,1	
1987	81,6	69,5	111,5	70,1	102,7	97,8	88,0		76,7		69,0	202,9	92,5	54,6	
1986 IV	86,7	75,0	94,9	73,7	105,5	95,4	96,4		81,9		70,9		90,6	56,5	
1987 I	81,8	69,2	94,6	73,0	104,0	91,1	88,5		75,8		70,3		91,9	54,6	
II	83,1	74,5	131,7	70,3	99,6	96,4	89,7		77,6		72,9		90,6	55,9	
III	82,0	72,5	112,5	67,8	95,5	101,7	89,0		75,8		69,2		92,4	54,4	
IV	80,6	60,3	107,6	68,8	104,6	100,1	82,2		74,6		64,7		93,4	52,6	
1986 oct	87,4	74,2	98,3	71,7	111,5	97,3	98,2		81,4		71,0	237,5	94,5	56,1	
nov	86,5	72,5	92,9	74,8	89,8	94,8	93,8		81,4		70,6	242,5	93,5	57,0	
dec	85,2	69,0	93,5	74,3	114,8	93,3	98,5		78,9		70,1	226,4	85,7	55,7	
1987 jan	81,5	71,9	85,6	74,9	107,2	86,8	86,8		75,8		65,3	207,4	90,7	54,0	
feb	81,2	67,2	94,0	73,7	105,0	90,7	90,0		73,7		76,9	214,6	91,2	54,8	
mar	80,8	66,5	104,2	70,5	100,4	92,8	87,8		73,5		68,9	216,6	94,1	54,3	
apr	83,1	71,7	141,7	70,5	100,1	95,6	88,1		77,2		74,0	206,6	90,7	55,4	
mai	82,3	74,9	128,3	70,3	100,3	94,9	91,0		75,1		71,7	205,8	92,3	55,0	
jun	81,6	72,9	123,4	68,5	99,5	96,5	90,2		74,9		71,2	198,9	89,4	56,5	
jul	84,1	74,0	123,9	68,7	104,5	106,0	90,9		76,0		81,4	206,2	96,3	53,8	
aug	81,6	79,7	122,7	67,6	99,2	98,1	91,2		73,9		63,0	189,9	96,6	54,8	
sep	78,7	67,2	93,2	66,1	84,2	99,8	85,5		71,9		66,0	204,5	85,2	55,7	
oct	82,0	59,7	119,7	67,8	92,8	100,1	82,1		76,5		68,5	205,4	98,2	53,8	
nov	80,9	60,1	90,9	69,1	127,5	101,6	80,2		75,3		63,1	187,6	91,3	52,6	
dec	76,9	60,2	112,7	67,3	94,3	99,3	82,7		67,6		62,2	190,7	91,9	52,5	

**0420 - PAPIER UND PAPPE - NACE 471+472
SAISONBEREINIGT**
**PAPER AND PAPERBOARD - NACE 471+472
SEASONALLY ADJUSTED**
**PAPIER ET CARTON - NACE 471+472
DESAISONNALISE**

EUR 12 = 100

1980	100,0	3,1	1,2	29,5	0,9	11,0	12,8	0,6	17,7	0,0	3,4	2,8	17,0		
1980 = 100															
1984	104,7	110,9	126,5	107,4	116,8	104,1	109,4	84,8	103,5		116,4	124,1	91,7	115,1	106,6
1985	105,6	113,1	125,0	109,4	135,3	104,7	109,0	82,0	101,1		120,4	152,8	91,0	115,4	111,6
1986	109,1	115,0	125,7	112,2	155,9	112,3	112,2	87,6	104,2		126,1	161,0	92,7	123,4	114,8
1987	112,9	125,5	126,9	117,0	179,6	114,3	116,6	89,1	106,0		129,0	162,8	96,3	130,6	122,5
1987 II	111,9	125,3	129,0	114,5	175,4	116,4	115,1	88,3	106,8		128,0	164,8	95,5	128,5	121,3
III	112,9	127,7	127,8	117,8	184,5	113,7	118,6	90,8	104,6		130,1	153,6	97,9	133,5	122,8
IV	114,4	128,2	123,3	119,5	183,3	113,7	119,7	88,9	107,6		131,0	161,9	98,4	134,2	125,3
1988 I	116,2	125,5	127,9	122,8	163,3	115,6	121,9	84,3	109,6		135,8	160,5	100,1		
II			133,5	120,6			121,8						102,3		
1987 apr	111,3	125,3	125,8	113,6	183,6	117,0	114,8	89,2	104,8		132,2	164,7	95,3	127,7	120,9
mai	113,2	126,5	129,3	118,0	176,3	114,4	113,0	88,9	112,3		126,1	166,1	95,1	128,4	121,4
jun	111,2	124,0	130,9	112,3	169,3	119,0	117,5	86,6	103,6		126,8	165,5	96,0	129,4	121,7
jul	112,8	124,7	126,9	115,5	168,4	114,1	117,5	88,4	105,3		130,9	173,4	98,2	133,6	121,2
aug	112,1	129,9	126,5	118,7	180,1	111,8	117,2	89,8	104,6		129,9	127,7	98,2	133,7	123,4
sep	113,4	126,3	129,6	119,2	197,6	115,1	120,4	94,8	103,8		129,0	159,8	97,1	133,1	123,7
oct	114,3	127,7	116,1	119,7	184,0	114,2	118,4	84,7	110,6		133,2	160,5	98,4	131,9	124,3
nov	114,0	127,3	122,3	119,5	181,9	114,1	120,0	88,1	106,4		131,5	159,5	98,8	134,2	125,1
dec	114,2	128,5	131,0	119,4	182,6	113,1	120,9	93,7	106,7		128,4	164,8	97,5	136,3	126,7
1988 jan	116,9	129,3	119,4	122,5	150,3	113,2	120,4	89,6	113,3		142,8	169,2	101,5	135,5	
feb	116,0	124,6	128,0	121,4	166,3	118,2	122,0	85,2	110,5		133,2	165,1	98,7		

MEINUNGSUMFRAGE: INDUSTRIE
OPINIONS IN INDUSTRY
OPINIONS DANS L'INDUSTRIE

	EUR 10	B	DK	D	GR	E	F	IRL	I	L	NL	P	UK	USA	JAP
--	--------	---	----	---	----	---	---	-----	---	---	----	---	----	-----	-----

**0501 - PRODUKTIONSAUSSICHTEN
INDUSTRIE INSGESAMT - NACE 2-4**
**PRODUCTION EXPECTATIONS
ALL INDUSTRY - NACE 2-4**
**PERSPECTIVES DE PRODUCTION
ENSEMBLE DE L'INDUSTRIE - NACE 2-4**

%, BALANCE

1984	5,9	-3,0	26,5	4,2	23,5	-9,2	2,9	8,1	-6,7	5,9					20,4
1985	6,8	-5,5	17,8	3,8	22,0	-2,9	5,4	8,0	-0,4	3,8					20,4
1986	5,6	-6,9	6,8	2,5	15,3	1,1	9,3	9,6	-20,6	3,9					11,4
1987	9,0	-7,1	4,0	-1,2	16,2	4,3	14,1	9,8	-10,2	2,5					31,1
1987 II	10,0	-7,7	9,0	-2,0	19,3	6,7	18,3	10,7	-6,3	1,7					34,0
III	8,0	-9,0	-1,0	0,0	25,3	1,0	14,7	6,3	2,0	3,3					31,3
IV	8,0	-3,3	13,0	-2,3	10,7	5,7	-1,7	5,7	1,3	0,7					30,7
1988 I	13,3	-5,3	-9,0	1,3	25,3	9,3	6,0	20,0	3,0	2,3					33,0
II	12,7	0,7	7,0	4,3	25,3	11,3	13,0	10,0	6,7	3,3					32,7
1987 mai	11,0	-5,0	9,0	-2,0	16,0	6,0	10,0	12,0	8,0	1,0					35,0
jun	7,0	-13,0	9,0	-4,0	17,0	1,0	20,0	3,0	6,0	1,0					38,0
jul	2,0	-10,0	-1,0	-5,0	17,0	-3,0	4,0	-1,0	2,0	0,0					24,0
aug	10,0	-8,0	-1,0	1,0	25,0	1,0	16,0	4,0	2,0	1,0					40,0
sep	12,0	-9,0	-1,0	4,0	34,0	5,0	24,0	16,0	2,0	9,0					30,0
oct	10,0	-3,0	13,0	2,0	23,0	11,0	3,0	7,0	2,0	5,0					28,0
nov	8,0	-5,0	13,0	-4,0	4,0	2,0	0,0	7,0	1,0	1,0					35,0
dec	6,0	-2,0	13,0	-5,0	5,0	4,0	-8,0	3,0	1,0	-4,0					29,0
1988 jan	8,0	-9,0	-9,0	-5,0	20,0	5,0	-1,0	18,0	-4,0	-3,0					26,0
feb	14,0	-4,0	-9,0	3,0	34,0	10,0	9,0	19,0	6,0	4,0					36,0
mar	18,0	-3,0	-9,0	6,0	22,0	13,0	10,0	23,0	7,0	6,0					37,0
apr	12,0	1,0	7,0	4,0	24,0	14,0	18,0	9,0	7,0	6,0					29,0
mai	15,0	-1,0	7,0	6,0	32,0	13,0	13,0	11,0	7,0	1,0					35,0
jun	11,0	2,0	7,0	3,0	20,0	7,0	8,0	10,0	6,0	3,0					34,0
jul	11,0	6,0	-5,0	5,0	12,0	9,0	13,0	8,0	4,0	4,0					26,0

**0502 - AUFTRAGSBESTAND
INDUSTRIE INSGESAMT - NACE 2-4**
**ORDER BOOKS
ALL INDUSTRY - NACE 2-4**
**CARNET DE COMMANDES
ENSEMBLE DE L'INDUSTRIE - NACE 2-4**

%, BALANCE

1984	-22,8	-24,2	30,0	-22,1	-29,9	-34,2	-29,2	-27,1	7,5	-11,4					-11,2
1985	-16,6	-23,9	24,8	-13,6	-27,4	-29,7	-22,6	-21,2	2,0	-5,6					-6,1
1986	-18,7	-25,2	9,3	-14,8	-19,8	-23,3	-22,6	-20,4	-1,3	-11,6					-17,3
1987	-12,9	-27,2	-16,5	-23,9	-27,0	-17,3	-10,2	-8,7	-37,2	-15,5					6,6
1987 II	-13,7	-30,3	-16,0	-23,7	-29,0	-18,7	-3,3	-7,7	-40,7	-17,7					5,7
III	-12,3	-28,0	-17,0	-23,7	-27,3	-16,0	-12,0	-10,7	-45,3	-14,0					9,7
IV	-8,7	-24,0	-20,0	-24,0	-23,0	-10,0	-9,0	-5,3	-28,0	-15,0					15,3
1988 I	-4,0	-16,7	-8,0	-21,0	-25,3	-5,3	-12,7	-2,0	-1,0	-11,0					23,7
II	-0,3	-12,0	3,0	-14,0	-20,7	2,3	-3,3	4,3	6,0	-7,7					17,3
1987 mai	-13,0	-29,0	-16,0	-23,0	-30,0	-18,0	-6,0	-10,0	-39,0	-19,0					11,0
jun	-14,0	-31,0	-16,0	-24,0	-31,0	-19,0	-4,0	-7,0	-41,0	-18,0					4,0
jul	-13,0	-27,0	-17,0	-25,0	-34,0	-18,0	-13,0	-8,0	-46,0	-13,0					6,0
aug	-11,0	-29,0	-17,0	-23,0	-27,0	-16,0	-17,0	-7,0	-46,0	-14,0					13,0
sep	-13,0	-28,0	-17,0	-23,0	-21,0	-14,0	-6,0	-17,0	-44,0	-15,0					10,0
oct	-9,0	-24,0	-20,0	-23,0	-22,0	-10,0	-9,0	-4,0	-48,0	-14,0					12,0
nov	-10,0	-25,0	-20,0	-24,0	-20,0	-13,0	-7,0	-8,0	-40,0	-14,0					14,0
dec	-7,0	-23,0	-20,0	-25,0	-27,0	-7,0	-11,0	-4,0	4,0	-17,0					20,0
1988 jan	-6,0	-22,0	-8,0	-24,0	-26,0	-8,0	-11,0	-3,0	1,0	-12,0					23,0
feb	-4,0	-15,0	-8,0	-21,0	-21,0	-3,0	-15,0	-4,0	-2,0	-10,0					24,0
mar	-2,0	-13,0	-8,0	-18,0	-29,0	-5,0	-12,0	1,0	-2,0	-11,0					24,0
apr	0,0	-11,0	3,0	-15,0	-25,0	3,0	-5,0	7,0	7,0	-7,0					17,0
mai	-1,0	-12,0	3,0	-14,0	-28,0	1,0	-5,0	-1,0	4,0	-8,0					23,0
jun	0,0	-13,0	3,0	-13,0	-9,0	3,0	0,0	7,0	7,0	-8,0					12,0
jul	3,0	-12,0	5,0	-10,0	-11,0	11,0	6,0	10,0	5,0	-7,0					15,0

**0503 - LAGERBESTAENDE AN FERTIGERZEUGNISSEN
INDUSTRIE INSGESAMT - NACE 2-4**
**STOCKS OF FINISHED PRODUCTS
ALL INDUSTRY - NACE 2-4**
**STOCKS DE PRODUITS FINIS
ENSEMBLE DE L'INDUSTRIE - NACE 2-4**

%, BALANCE

1984	12,6	10,0	0,3	8,1	17,6	19,4	6,2	16,2	0,7	9,6					10,3
1985	11,8	10,1	4,5	6,3	11,8	17,8	7,5	15,6	2,3	3,6					13,3
1986	12,0	7,3	13,0	7,3	10,4	14,7	12,4	13,5	2,2	6,3					15,5
1987	6,8	7,8	10,3	10,0	13,3	8,1	6,8	6,4	0,2	3,7					1,2
1987 II	8,0	9,3	19,0	10,7	17,3	10,3	7,7	8,7	0,3	4,0					0,3
III	5,0	7,7	7,0	9,3	14,7	5,0	8,0	4,0	-1,7	2,3					0,0
IV	4,0	7,0	2,0	8,3	13,0	3,0	5,0	3,7	-2,0	3,3					-3,3
1988 I	4,7	4,0	-5,0	8,0	20,0	6,7	3,7	5,0	0,0	4,0					-0,3
II	2,7	4,0	6,0	3,7	14,0	8,3	5,0	-2,7	-3,3	1,7					0,3
1987 mai	7,0	6,0	19,0	10,0	15,0	11,0	8,0	10,0	-3,0	4,0					-1,0
jun	8,0	11,0	19,0	10,0	25,0	13,0	7,0	8,0	-1,0	4,0					-4,0
jul	7,0	9,0	7,0	11,0	23,0	6,0	9,0	6,0	3,0	2,0					0,0
aug	4,0	3,0	7,0	9,0	15,0	5,0	9,0	2,0	-1,0	2,0					-2,0
sep	4,0	11,0	7,0	8,0	6,0	4,0	6,0	4,0	-7,0	3,0					2,0
oct	3,0	7,0	2,0	9,0	11,0	3,0	5,0	3,0	-3,0	3,0					-7,0
nov	4,0	8,0	2,0	9,0	10,0	1,0	2,0	4,0	-4,0	3,0					-5,0
dec	5,0	6,0	2,0	7,0	18,0	5,0	8,0	4,0	1,0	4,0					2,0
1988 jan	4,0	0,0	-5,0	8,0	18,0	4,0	-2,0	4,0	0,0	5,0					-1,0
feb	5,0	5,0	-5,0	8,0	19,0	10,0	5,0	5,0	0,0	4,0					-2,0
mar	5,0	7,0	-5,0	8,0	23,0	6,0	8,0	6,0	0,0	3,0					2,0
apr	3,0	-2,0	6,0	4,0	18,0	7,0	6,0	-3,0	-1,0	2,0					3,0
mai	3,0	7,0	6,0	4,0	13,0	9,0	5,0	-2,0	-3,0	1,0					-2,0
jun	2,0	7,0	6,0	3,0	11,0	9,0	4,0	-3,0	-6,0	2,0					0,0
jul	1,0	10,0	3,0	-1,0	5,0	5,0	2,0	-2,0	-10,0	3,0					1,0

MEINUNGSUMFRAGE: INDUSTRIE
OPINIONS IN INDUSTRY
OPINIONS DANS L'INDUSTRIE

	EUR 10	B	DK	D	GR	E	F	IRL	I	L	NL	P	UK	USA	JAP
--	--------	---	----	---	----	---	---	-----	---	---	----	---	----	-----	-----

**0504 - PRODUKTIONSAUSSICHTEN
GRUNDSTOFFE UND PRODUKTIONSGUETER**
**PRODUCTION EXPECTATIONS
INTERMEDIATE GOODS**
**PERSPECTIVES DE PRODUCTION
BIENS INTERMEDIAIRES**

%, BALANCE

1984	6,3	-1,0	20,8	4,3	23,3		-3,1	2,3	6,8	-9,1	5,6				16,5
1985	4,7	-9,7	19,0	2,3	20,1		-2,1	1,5	4,5	-2,8	4,2				14,4
1986	4,8	-14,4	14,3	1,2	13,4		2,6	-5,6	7,4	-28,3	4,4				11,7
1987	9,6	-4,9	9,5	0,3	18,4		6,8	-4,2	8,3	-16,9	4,6				29,2
1987 II	12,3	-5,7	23,0	0,7	25,7		8,3	-2,3	12,7	-15,7	4,7				34,3
III	9,0	-1,7	6,0	0,7	30,7		2,7	3,7	5,3	0,0	2,3				31,3
IV	6,7	1,7	3,0	-2,7	10,3		8,3	-26,0	2,3	2,0	3,0				24,7
1988 I	14,0	0,0	-1,0	0,7	28,7		18,7	-5,3	16,7	-1,7	4,3				29,3
II	13,7	10,7	17,0	5,3	28,0		11,7	0,7	9,0	3,3	9,0				29,3
1987 mai	12,0	-4,0	23,0	1,0	20,0		4,0	-7,0	16,0	5,0	4,0				33,0
jun	9,0	-8,0	23,0	-2,0	25,0		4,0	-11,0	4,0	-1,0	5,0				35,0
jul	3,0	-5,0	6,0	-5,0	23,0		-5,0	-16,0	1,0	-3,0	1,0				26,0
aug	10,0	-3,0	6,0	0,0	31,0		3,0	3,0	5,0	1,0	-4,0				38,0
sep	14,0	3,0	6,0	7,0	38,0		10,0	24,0	10,0	2,0	10,0				30,0
oct	10,0	8,0	3,0	2,0	24,0		12,0	-16,0	10,0	0,0	4,0				22,0
nov	5,0	-1,0	3,0	-3,0	3,0		4,0	-24,0	-5,0	2,0	5,0				29,0
dec	5,0	-2,0	3,0	-7,0	4,0		9,0	-38,0	2,0	4,0	0,0				23,0
1988 jan	8,0	-3,0	-1,0	-6,0	23,0		15,0	-3,0	12,0	-8,0	0,0				20,0
feb	16,0	-3,0	-1,0	1,0	36,0		21,0	-11,0	18,0	0,0	7,0				33,0
mar	18,0	6,0	-1,0	7,0	27,0		20,0	-2,0	20,0	3,0	6,0				35,0
apr	12,0	11,0	17,0	5,0	28,0		13,0	9,0	5,0	6,0	10,0				23,0
mai	14,0	7,0	17,0	5,0	35,0		11,0	-3,0	12,0	4,0	7,0				31,0
jun	15,0	14,0	17,0	6,0	21,0		11,0	-4,0	10,0	0,0	10,0				34,0
jul	10,0	9,0	-5,0	7,0	11,0		4,0	5,0	10,0	1,0	7,0				19,0

**0505 - AUFTRAGSBESTAND
GRUNDSTOFFE UND PRODUKTIONSGUETER**
**ORDER BOOKS
INTERMEDIATE GOODS**
**CARNET DE COMMANDE
BIENS INTERMEDIAIRES**

%, BALANCE

1984	-17,2	-15,2	23,0	-16,7	-26,2		-24,3	-38,1	-21,5	8,0	-8,4				-9,2
1985	-16,7	-26,0	20,3	-12,8	-31,1		-22,3	-26,4	-23,9	1,9	-3,7				-10,5
1986	-19,2	-30,3	10,0	-17,2	-20,1		-23,2	-32,4	-25,1	-1,2	-14,5				-11,6
1987	-10,7	-25,2	-9,8	-26,5	-25,7		-12,7	-23,5	-8,4	-49,6	-10,9				12,9
1987 II	-10,7	-28,7	-6,0	-25,7	-28,7		-13,7	-7,3	-7,0	-55,0	-11,7				11,3
III	-8,7	-26,7	-13,0	-25,7	-26,3		-10,0	-21,0	-9,3	-60,0	-7,3				18,7
IV	-5,3	-18,3	-16,0	-25,0	-20,3		-1,7	-29,3	-3,0	-40,0	-11,7				21,0
1988 I	0,0	-11,3	-8,0	-20,0	-23,0		5,3	-28,3	2,0	-2,7	-5,3				24,0
II	5,0	-15,0	-4,0	-7,7	-16,7		16,0	-11,0	5,0	1,3	-2,3				20,0
1987 mai	-10,0	-29,0	-6,0	-25,0	-29,0		-15,0	-16,0	-9,0	-53,0	-15,0				16,0
jun	-11,0	-32,0	-6,0	-25,0	-28,0		-13,0	-2,0	-9,0	-59,0	-11,0				11,0
jul	-10,0	-29,0	-13,0	-27,0	-31,0		-16,0	-21,0	-3,0	-60,0	-5,0				15,0
aug	-7,0	-26,0	-13,0	-25,0	-26,0		-10,0	-17,0	-8,0	-60,0	-6,0				24,0
sep	-9,0	-25,0	-13,0	-25,0	-22,0		-4,0	-25,0	-17,0	-60,0	-11,0				17,0
oct	-5,0	-21,0	-16,0	-23,0	-19,0		1,0	-16,0	-6,0	-62,0	-11,0				20,0
nov	-6,0	-19,0	-16,0	-26,0	-16,0		-3,0	-38,0	-3,0	-57,0	-10,0				21,0
dec	-5,0	-15,0	-16,0	-26,0	-26,0		-3,0	-34,0	0,0	-1,0	-14,0				22,0
1988 jan	-2,0	-17,0	-8,0	-25,0	-25,0		8,0	-34,0	0,0	-3,0	-7,0				23,0
feb	0,0	-9,0	-8,0	-19,0	-17,0		4,0	-27,0	2,0	0,0	-3,0				22,0
mar	2,0	-8,0	-8,0	-16,0	-27,0		4,0	-24,0	4,0	-5,0	-6,0				27,0
apr	5,0	-12,0	-4,0	-10,0	-21,0		14,0	-20,0	5,0	2,0	-2,0				26,0
mai	6,0	-12,0	-4,0	-7,0	-23,0		18,0	-8,0	2,0	2,0	-2,0				24,0
jun	4,0	-21,0	-4,0	-6,0	-6,0		16,0	-5,0	8,0	0,0	-3,0				10,0
jul	8,0	-14,0	5,0	-3,0	-6,0		23,0	-1,0	6,0	0,0	0,0				18,0

**0506 - LAGERBESTAENDE AN FERTIGERZEUGNISSEN
GRUNDSTOFFE UND PRODUKTIONSGUETER**
**STOCKS OF FINISHED PRODUCTS
INTERMEDIATE GOODS**
**STOCKS DE PRODUITS FINIS
BIENS INTERMEDIAIRES**

%, BALANCE

1984	8,8	0,7	3,0	6,9	16,7		11,7	2,3	11,2	1,2	7,8				7,8
1985	8,1	5,4	0,8	6,8	15,0		5,3	5,3	11,1	1,0	1,9				10,7
1986	11,5	7,5	1,0	9,3	12,8		9,4	16,6	14,0	1,1	7,8				14,6
1987	7,2	7,1	10,0	11,9	13,7		6,3	6,0	4,4	-1,1	1,7				5,9
1987 II	9,3	9,3	22,0	12,3	15,7		7,7	4,3	9,3	-1,3	1,3				7,0
III	4,0	6,7	6,0	12,3	15,3		1,0	5,0	-1,7	-3,3	-1,0				4,0
IV	3,0	6,7	2,0	7,7	13,0		0,0	5,3	0,7	-1,3	1,0				3,0
1988 I	5,7	1,7	5,0	7,0	19,3		6,0	3,7	6,7	1,3	2,3				4,3
II	2,3	6,3	8,0	1,7	14,7		6,3	7,3	-1,3	-1,0	-2,3				2,3
1987 mai	9,0	8,0	22,0	12,0	13,0		10,0	3,0	7,0	-6,0	2,0				4,0
jun	9,0	9,0	22,0	12,0	22,0		11,0	6,0	7,0	-1,0	-1,0				6,0
jul	6,0	7,0	6,0	14,0	25,0		1,0	8,0	0,0	0,0	-2,0				8,0
aug	2,0	5,0	6,0	12,0	15,0		1,0	8,0	-5,0	-2,0	-1,0				0,0
sep	4,0	8,0	6,0	11,0	6,0		1,0	-1,0	0,0	-8,0	0,0				4,0
oct	3,0	10,0	2,0	10,0	10,0		-1,0	9,0	-1,0	-2,0	1,0				3,0
nov	1,0	5,0	2,0	7,0	12,0		-4,0	1,0	1,0	-3,0	1,0				-2,0
dec	5,0	5,0	2,0	6,0	17,0		5,0	6,0	2,0	1,0	1,0				8,0
1988 jan	5,0	1,0	5,0	7,0	16,0		4,0	-4,0	5,0	2,0	3,0				5,0
feb	7,0	0,0	5,0	8,0	18,0		10,0	7,0	5,0	0,0	3,0				6,0
mar	5,0	4,0	5,0	6,0	24,0		4,0	8,0	10,0	2,0	1,0				2,0
apr	3,0	2,0	8,0	2,0	20,0		8,0	2,0	3,0	0,0	-2,0				0,0
mai	2,0	12,0	8,0	2,0	13,0		3,0	14,0	0,0	0,0	-3,0				0,0
jun	2,0	5,0	8,0	1,0	11,0		8,0	6,0	-7,0	-3,0	-2,0				7,0
jul	1,0	13,0	5,0	-4,0	1,0		2,0	6,0	2,0	-9,0	2,0				2,0

MEINUNGSUMFRAGE: INDUSTRIE

OPINIONS IN INDUSTRY

OPINIONS DANS L'INDUSTRIE

	EUR 10	B	DK	D	GR	E	F	IRL	I	L	NL	P	UK	USA	JAP
--	--------	---	----	---	----	---	---	-----	---	---	----	---	----	-----	-----

**0507 - PRODUKTIONSAUSSICHTEN
INVESTITIONSGUETER**

**PRODUCTION EXPECTATIONS
INVESTMENT GOODS**

**PERSPECTIVES DE PRODUCTION
BIENS D'INVESTISSEMENT**

%, BALANCE

1984	5,0	-6,8	34,8	3,0	22,6	-16,1	9,6	5,0	-4,2	7,8					25,1
1985	10,1	-4,3	13,8	11,4	34,5	-6,5	14,2	11,3	-3,2	3,5					21,7
1986	4,8	-14,2	-2,8	4,1	25,8	-6,2	28,6	14,1	5,4	2,3					8,3
1987	5,1	-13,9	1,8	-7,0	20,3	1,3	36,9	9,5	10,3	-2,7					25,1
1987 II	5,3	-13,3	6,0	-10,0	10,0	6,3	40,0	8,7	23,0	-4,3					26,7
III	5,0	-15,3	-7,0	-4,7	23,0	2,0	37,7	8,3	7,3	0,3					21,3
IV	5,7	-10,0	22,0	-4,3	18,0	-0,7	22,3	5,3	-4,0	-4,0					28,0
1988 I	9,7	-12,0	-10,0	-1,7	18,3	7,7	21,0	16,7	10,3	-3,3					27,7
II	15,0	1,7	-1,0	8,0	18,3	20,0	15,3	15,3	15,0	-5,0					28,3
1987 mai	6,0	-7,0	6,0	-11,0	16,0	10,0	26,0	11,0	10,0	-7,0					27,0
jun	5,0	-22,0	6,0	-9,0	-2,0	0,0	52,0	5,0	30,0	-7,0					33,0
jul	0,0	-18,0	-7,0	-9,0	21,0	-1,0	33,0	6,0	16,0	-7,0					12,0
aug	8,0	-14,0	-7,0	-1,0	23,0	2,0	43,0	1,0	8,0	2,0					35,0
sep	7,0	-14,0	-7,0	-4,0	25,0	5,0	37,0	18,0	-2,0	6,0					17,0
oct	7,0	-6,0	22,0	-1,0	22,0	3,0	25,0	5,0	-6,0	2,0					26,0
nov	6,0	-15,0	22,0	-9,0	21,0	-6,0	31,0	11,0	2,0	-4,0					34,0
dec	4,0	-9,0	22,0	-3,0	11,0	1,0	11,0	0,0	-8,0	-10,0					24,0
1988 jan	4,0	-21,0	-10,0	-11,0	13,0	2,0	2,0	21,0	4,0	-11,0					23,0
feb	12,0	-8,0	-10,0	2,0	44,0	6,0	43,0	11,0	13,0	-2,0					33,0
mar	13,0	-7,0	-10,0	4,0	-2,0	15,0	18,0	18,0	14,0	3,0					27,0
apr	14,0	-1,0	-1,0	11,0	8,0	19,0	22,0	12,0	0,0	1,0					24,0
mai	18,0	5,0	-1,0	11,0	25,0	24,0	-2,0	17,0	18,0	-10,0					32,0
jun	13,0	1,0	-1,0	2,0	22,0	17,0	26,0	17,0	27,0	-6,0					29,0
jul	13,0	6,0	-8,0	2,0	34,0	12,0	29,0	27,0	24,0	3,0					25,0

**0508 - AUFTRAGSBESTAND
INVESTITIONSGUETER**

**ORDER BOOKS
INVESTMENT GOODS**

**CARNET DE COMMANDES
BIENS D'INVESTISSEMENT**

%, BALANCE

1984	-32,3	-41,3	33,8	-34,9	-54,7	-41,9	-3,2	-41,7	4,2	-21,5					-17,7
1985	-17,5	-33,3	29,5	-12,3	-31,5	-35,1	-20,0	-22,8	-0,1	-11,7					-8,1
1986	-20,0	-36,5	5,8	-12,9	-14,3	-28,7	-15,9	-20,2	-6,8	-14,1					-25,5
1987	-21,1	-34,9	-20,5	-26,7	-26,2	-28,2	-2,2	-15,2	-9,2	-27,3					-8,4
1987 II	-21,3	-40,7	-13,0	-24,7	-10,0	-31,0	-8,0	-15,3	-10,3	-33,3					-8,3
III	-21,7	-30,0	-21,0	-28,0	-22,3	-22,0	-7,3	-19,3	-14,0	-27,0					-9,3
IV	-18,7	-28,3	-24,0	-30,3	-33,0	-21,7	6,0	-13,7	5,3	-23,3					-3,0
1988 I	-12,3	-23,7	-3,0	-31,0	-24,7	-11,0	-5,0	-12,3	2,7	-22,0					16,0
II	-8,3	-17,7	11,0	-24,0	-28,0	-3,7	-2,0	0,7	15,7	-18,0					8,7
1987 mai	-19,0	-37,0	-13,0	-24,0	-5,0	-30,0	-10,0	-16,0	-9,0	-34,0					-2,0
jun	-22,0	-41,0	-13,0	-25,0	-31,0	-28,0	-17,0	-14,0	5,0	-33,0					-12,0
jul	-21,0	-28,0	-21,0	-27,0	-30,0	-24,0	-13,0	-14,0	-17,0	-26,0					-12,0
aug	-22,0	-26,0	-21,0	-30,0	-22,0	-22,0	-25,0	-19,0	-17,0	-27,0					-6,0
sep	-22,0	-36,0	-21,0	-27,0	-15,0	-20,0	16,0	-25,0	-8,0	-28,0					-10,0
oct	-21,0	-25,0	-24,0	-28,0	-34,0	-28,0	-7,0	-17,0	-14,0	-25,0					-8,0
nov	-20,0	-29,0	-24,0	-30,0	-37,0	-22,0	24,0	-20,0	9,0	-23,0					-5,0
dec	-15,0	-31,0	-24,0	-33,0	-28,0	-15,0	1,0	-4,0	21,0	-22,0					4,0
1988 jan	-14,0	-31,0	-3,0	-33,0	-6,0	-13,0	-5,0	-16,0	2,0	-22,0					17,0
feb	-11,0	-22,0	-3,0	-32,0	-35,0	-10,0	-2,0	-13,0	6,0	-23,0					22,0
mar	-12,0	-18,0	-3,0	-28,0	-33,0	-10,0	-8,0	-8,0	0,0	-21,0					9,0
apr	-10,0	-21,0	11,0	-26,0	-32,0	-5,0	6,0	4,0	23,0	-18,0					4,0
mai	-7,0	-18,0	11,0	-24,0	-42,0	-5,0	-5,0	-2,0	4,0	-19,0					17,0
jun	-8,0	-14,0	11,0	-22,0	-10,0	-1,0	-7,0	0,0	20,0	-17,0					5,0
jul	-3,0	-11,0	11,0	-19,0	-5,0	1,0	11,0	12,0	13,0	-17,0					8,0

**0509 - LAGERBESTAENDE AN FERTIGERZEUGNISSEN
INVESTITIONSGUETER**

**STOCKS OF FINISHED PRODUCTS
INVESTMENT GOODS**

**STOCKS DE PRODUITS FINIS
BIENS D'INVESTISSEMENT**

%, BALANCE

1984	16,4	14,8	-3,5	13,4	19,7	25,1	-2,2	18,1	8,6	15,4					13,7
1985	13,3	3,8	7,8	5,5	-0,1	24,8	13,4	13,0	21,7	6,7					18,2
1986	13,2	5,9	26,0	7,6	1,1	24,6	7,5	8,9	11,5	7,0					17,3
1987	9,0	6,3	12,0	7,1	3,4	16,0	5,7	8,3	37,9	6,8					8,0
1987 II	11,0	10,3	16,0	8,7	10,0	22,3	7,7	13,3	45,3	8,0					2,7
III	8,3	4,7	-1,0	5,0	4,0	13,0	9,0	8,3	52,7	5,7					12,3
IV	5,7	-0,3	12,0	4,0	14,3	10,0	5,3	3,3	13,3	6,3					6,0
1988 I	3,0	3,7	-15,0	3,7	14,3	9,7	3,7	1,3	3,7	5,0					-2,3
II	0,7	-2,3	2,0	-0,7	-9,0	9,3	3,0	-5,7	14,3	5,7					-1,7
1987 mai	12,0	3,0	16,0	7,0	-1,0	23,0	5,0	17,0	61,0	7,0					6,0
jun	8,0	17,0	16,0	6,0	37,0	20,0	5,0	10,0	16,0	9,0					-4,0
jul	7,0	3,0	-1,0	3,0	-2,0	15,0	10,0	11,0	69,0	6,0					8,0
aug	11,0	-1,0	-1,0	6,0	4,0	13,0	7,0	15,0	44,0	4,0					17,0
sep	7,0	12,0	-1,0	6,0	10,0	11,0	10,0	-1,0	45,0	7,0					12,0
oct	6,0	0,0	12,0	6,0	19,0	10,0	4,0	4,0	23,0	6,0					2,0
nov	5,0	-1,0	12,0	4,0	3,0	10,0	2,0	5,0	22,0	7,0					2,0
dec	6,0	0,0	12,0	2,0	21,0	10,0	10,0	1,0	-5,0	6,0					14,0
1988 jan	4,0	-6,0	-15,0	3,0	5,0	10,0	3,0	-2,0	1,0	5,0					4,0
feb	2,0	9,0	-15,0	4,0	11,0	10,0	5,0	2,0	14,0	6,0					-6,0
mar	3,0	8,0	-15,0	4,0	27,0	9,0	3,0	4,0	-4,0	4,0					-5,0
apr	2,0	0,0	2,0	0,0	-22,0	7,0	5,0	-11,0	26,0	5,0					10,0
mai	-1,0	-4,0	2,0	-1,0	-12,0	10,0	-1,0	-6,0	14,0	5,0					-9,0
jun	1,0	-3,0	2,0	-1,0	7,0	11,0	5,0	0,0	3,0	7,0					-8,0
jul	0,0	-3,0	1,0	-4,0	11,0	5,0	7,0	1,0	13,0	7,0					0,0

MEINUNGSUMFRAGE: INDUSTRIE
OPINIONS IN INDUSTRY
OPINIONS DANS L'INDUSTRIE

	EUR 10	B	DK	D	GR	E	F	IRL	I	L	NL	P	UK	USA	JAP
--	--------	---	----	---	----	---	---	-----	---	---	----	---	----	-----	-----

**0510 - PRODUKTIONSAUSSICHTEN
VERBRAUCHSGUETER**
**PRODUCTION EXPECTATIONS
CONSUMPTION GOODS**
**PERSPECTIVES DE PRODUCTION
BIENS DE CONSOMMATION**

%, BALANCE

1984	4,7	-6,0	15,5	3,6	26,9	-11,0	5,5	11,8	17,8	4,3	18,8
1985	6,2	-2,6	22,8	-0,5	20,7	-1,1	5,3	12,6	27,6	3,8	20,5
1986	8,4	6,3	14,8	3,8	19,4	6,8	4,1	12,8	12,1	4,3	12,2
1987	9,4	-5,3	2,3	0,2	1,6	4,3	6,8	15,8	21,1	5,2	30,6
1987 II	8,0	-10,7	10,0	-4,0	-11,7	5,7	19,7	15,0	36,0	5,7	29,3
III	7,7	-8,3	-1,0	3,0	2,3	-2,3	-7,7	10,0	17,3	8,3	34,3
IV	9,7	-6,3	6,0	-2,3	8,3	8,0	5,3	14,0	-1,3	1,7	34,7
1988 I	11,7	-8,3	-20,0	3,0	11,3	-1,3	0,7	23,0	25,7	5,3	37,3
II	7,7	-15,3	16,0	-2,3	12,3	4,3	12,0	9,7	27,7	3,7	33,3
1987 mai	8,0	-11,0	10,0	-4,0	-13,0	5,0	13,0	16,0	26,0	6,0	30,0
jun	5,0	-14,0	10,0	-6,0	-21,0	-1,0	26,0	8,0	34,0	9,0	37,0
jul	3,0	-3,0	-1,0	-1,0	-18,0	-3,0	-11,0	1,0	47,0	6,0	29,0
aug	7,0	-9,0	-1,0	4,0	2,0	-2,0	-12,0	3,0	-4,0	7,0	38,0
sep	13,0	-13,0	-1,0	6,0	23,0	-2,0	0,0	26,0	9,0	12,0	36,0
oct	11,0	-15,0	6,0	0,0	21,0	14,0	2,0	17,0	17,0	8,0	23,0
nov	12,0	-3,0	6,0	-1,0	2,0	9,0	-9,0	19,0	-10,0	1,0	41,0
dec	6,0	-1,0	6,0	-6,0	2,0	1,0	23,0	6,0	-11,0	-4,0	40,0
1988 jan	7,0	-2,0	-20,0	1,0	9,0	-7,0	-2,0	16,0	21,0	0,0	30,0
feb	13,0	-8,0	-20,0	4,0	18,0	0,0	-16,0	26,0	23,0	9,0	39,0
mar	15,0	-15,0	-20,0	4,0	7,0	3,0	20,0	27,0	33,0	7,0	43,0
apr	8,0	-12,0	16,0	-4,0	0,0	12,0	28,0	6,0	37,0	5,0	35,0
mai	10,0	-19,0	16,0	0,0	27,0	6,0	6,0	14,0	34,0	3,0	36,0
jun	5,0	-15,0	16,0	-3,0	10,0	-5,0	2,0	9,0	12,0	3,0	29,0
jul	7,0	1,0	-2,0	-1,0	0,0	9,0	1,0	2,0	9,0	1,0	35,0

**0511 - AUFTRAGSBESTAND
VERBRAUCHSGUETER**
**ORDER BOOKS
CONSUMPTION GOODS**
**CARNET DE COMMANDES
BIENS DE CONSOMMATION**

%, BALANCE

1984	-24,3	-25,2	19,3	-25,8	-25,4	-40,4	-23,5	-23,1	6,8	-5,4	-4,8
1985	-18,9	-19,8	13,8	-21,7	-5,2	-34,3	-6,7	-15,5	3,3	0,0	-2,0
1986	-13,8	-12,8	7,3	-14,6	-22,2	-16,7	-5,4	-12,7	8,7	-1,0	-12,9
1987	-11,2	-27,2	-11,8	-22,0	-36,7	-13,8	3,8	-7,2	41,2	-8,2	12,3
1987 II	-12,7	-30,3	-16,0	-25,3	-47,7	-14,0	14,3	-6,0	53,3	-8,0	10,0
III	-11,7	-31,7	-8,0	-22,0	-39,0	-18,0	-2,3	-6,7	50,7	-8,3	14,3
IV	-9,3	-32,3	-8,0	-22,7	-30,0	-10,7	8,7	-5,7	35,3	-11,0	21,0
1988 I	-10,0	-26,0	-17,0	-21,7	-42,3	-14,3	5,0	-5,3	26,3	-6,7	18,0
II	-8,7	-14,3	-6,0	-22,7	-41,3	-10,3	13,0	-4,3	38,3	-5,3	16,7
1987 mai	-12,0	-31,0	-16,0	-26,0	-52,0	-12,0	24,0	-9,0	54,0	-7,0	13,0
jun	-14,0	-31,0	-16,0	-26,0	-50,0	-18,0	15,0	-5,0	56,0	-9,0	9,0
jul	-13,0	-32,0	-8,0	-24,0	-54,0	-15,0	2,0	-9,0	47,0	-11,0	11,0
aug	-9,0	-33,0	-8,0	-22,0	-39,0	-18,0	2,0	3,0	58,0	-8,0	14,0
sep	-13,0	-30,0	-8,0	-20,0	-24,0	-21,0	-11,0	-14,0	47,0	-6,0	18,0
oct	-8,0	-32,0	-8,0	-22,0	-29,0	-11,0	5,0	2,0	41,0	-8,0	17,0
nov	-12,0	-33,0	-8,0	-23,0	-29,0	-14,0	4,0	-11,0	34,0	-12,0	20,0
dec	-8,0	-32,0	-8,0	-23,0	-32,0	-7,0	17,0	-8,0	31,0	-13,0	26,0
1988 jan	-13,0	-29,0	-17,0	-23,0	-43,0	-25,0	28,0	-6,0	36,0	-7,0	17,0
feb	-10,0	-25,0	-17,0	-22,0	-42,0	-7,0	-15,0	-9,0	23,0	-6,0	16,0
mar	-7,0	-24,0	-17,0	-20,0	-42,0	-11,0	2,0	-1,0	20,0	-7,0	21,0
apr	-7,0	-13,0	-6,0	-19,0	-47,0	-3,0	10,0	-3,0	34,0	-5,0	13,0
mai	-11,0	-13,0	-6,0	-24,0	-44,0	-16,0	4,0	-9,0	34,0	-5,0	19,0
jun	-8,0	-17,0	-6,0	-25,0	-33,0	-12,0	25,0	-1,0	47,0	-6,0	18,0
jul	-2,0	-26,0	1,0	-21,0	0,0	5,0	11,0	7,0	45,0	-8,0	15,0

**0512 - LAGERBESTAENDE AN FERTIGERZEUGNISSEN
VERBRAUCHSGUETER**
**STOCKS OF FINISHED PRODUCTS
CONSUMPTION GOODS**
**STOCKS DE PRODUITS FINIS
BIENS DE CONSOMMATION**

%, BALANCE

1984	17,3	16,3	3,5	10,2	17,0	27,3	19,8	23,8	-15,3	5,9	8,8
1985	17,9	18,2	-2,5	10,6	5,1	30,7	6,6	23,0	1,5	2,6	10,4
1986	11,3	8,9	7,8	4,4	4,7	15,8	10,9	15,6	0,3	1,6	14,3
1987	7,3	9,3	6,5	12,8	16,8	4,8	11,7	8,8	-18,7	3,8	-2,5
1987 II	9,0	9,7	20,0	15,0	33,7	5,0	16,3	9,0	-25,7	4,3	-0,3
III	7,7	10,7	7,0	13,0	17,0	5,0	11,0	10,7	-34,7	5,0	-6,3
IV	5,0	8,7	-10,0	15,0	8,3	2,0	7,7	8,3	-18,3	3,7	-12,7
1988 I	8,7	6,3	5,0	17,0	30,0	6,3	2,7	5,3	-35,7	5,0	-2,0
II	9,3	9,0	14,0	18,3	19,7	10,0	4,7	5,0	-63,0	4,0	-0,3
1987 mai	9,0	6,0	20,0	14,0	38,0	5,0	27,0	12,0	-32,0	4,0	-4,0
jun	10,0	14,0	20,0	15,0	36,0	9,0	13,0	10,0	-28,0	7,0	-2,0
jul	9,0	12,0	7,0	17,0	28,0	7,0	7,0	11,0	-28,0	5,0	-7,0
aug	8,0	8,0	7,0	14,0	17,0	5,0	11,0	12,0	-29,0	5,0	-12,0
sep	6,0	12,0	7,0	8,0	6,0	3,0	15,0	9,0	-47,0	5,0	0,0
oct	3,0	11,0	-10,0	12,0	8,0	2,0	4,0	7,0	-32,0	2,0	-17,0
nov	5,0	9,0	-10,0	17,0	3,0	2,0	8,0	7,0	-31,0	2,0	-14,0
dec	7,0	6,0	-10,0	16,0	14,0	2,0	11,0	11,0	8,0	7,0	-7,0
1988 jan	7,0	4,0	5,0	17,0	36,0	2,0	-11,0	6,0	-45,0	6,0	-6,0
feb	9,0	7,0	5,0	16,0	39,0	10,0	1,0	6,0	-32,0	4,0	-5,0
mar	10,0	8,0	5,0	18,0	15,0	7,0	18,0	4,0	-30,0	5,0	5,0
apr	8,0	-2,0	14,0	20,0	27,0	8,0	14,0	0,0	-42,0	6,0	0,0
mai	11,0	10,0	14,0	18,0	24,0	14,0	4,0	7,0	-76,0	2,0	0,0
jun	9,0	19,0	14,0	17,0	8,0	8,0	-4,0	8,0	-71,0	4,0	-1,0
jul	8,0	15,0	15,0	12,0	0,0	11,0	-10,0	5,0	-28,0	2,0	2,0

INDUSTRIEERZEUGNISSE

INDUSTRIAL PRODUCTS

PRODUITS INDUSTRIELS

	EUR 12	B	DK	D	GR	E	F	IRL	I	L	NL	P	UK	USA	JAP		
0601 - STEINKOHLE FOERDERUNG		COAL PRODUCTION														HOUILLE PRODUCTION	
1000 T																	
1980	260 334	6 324		94 492		12 932	18 136	65	0			177	128 208	719 115	18 096		
1980 = 100																	
1984	66,4	99,6		89,8		118,2	91,5	107,7				109,6	38,6	104,3	93,0		
1985	83,5	98,2		94,0		124,4	83,4	87,7				134,5	70,8	103,2	90,9		
1986	87,5	88,4		92,2		122,9	79,4	83,1				119,8	81,6	100,5	88,5		
1987	85,2	68,7		87,2		149,5	75,8	69,2				143,5	79,3	127,5	72,1		
1987 II	84,8	75,5		85,7		147,8	83,9	73,8	0,0			126,6	78,3	121,5	75,9		
III	77,8	63,3		81,3		157,4	60,8	73,8	0,0			146,9	70,3	129,3	68,4		
IV	89,0	58,8		89,8		153,0	73,1	55,4	0,0			169,5	85,6	135,9	70,1		
1988 I	85,2	45,9		91,9		154,7	79,6	110,8				140,1	75,8		63,6		
II		44,1		79,6			68,7	110,8					79,3				
1987 apr	84,1	75,5		91,9		141,2	85,7	73,8	0,0			135,6	72,7	118,3	81,9		
mai	82,6	69,3		83,9		136,7	78,3	73,8	0,0			122,0	77,4	117,8	75,2		
jun	87,8	81,6		81,4		165,5	87,9	73,8	0,0			122,0	84,9	128,3	70,5		
jul	76,8	56,7		84,9		157,5	57,5	73,8	0,0			149,2	66,2	116,2	69,6		
aug	69,8	61,3		78,5		152,1	54,3	73,8	0,0			149,2	57,6	134,4	63,7		
sep	86,9	71,7		80,3		162,7	70,7	73,8	0,0			142,4	87,1	137,3	71,8		
oct	85,6	68,7		87,3		157,1	79,9	55,4	0,0			149,2	78,7	143,0	73,3		
nov	87,4	65,5		91,5		154,3	68,5	55,4	0,0			183,1	81,2	131,8	65,5		
dec	93,9	42,1		90,5		147,4	70,9	55,4	0,0			176,3	96,8	132,8	71,5		
1988 jan	76,6	14,2		90,9		137,2	79,9	110,8				183,1	62,5	125,4	60,1		
feb	81,9	58,6		91,6		157,7	74,9	110,8				122,0	69,2	130,3	60,9		
mar	96,9	64,7		93,3		169,0	83,8	110,8				115,3	95,8		70,0		
apr	78,1	44,4		84,4		134,9	68,5	110,8				135,6	70,5		63,0		
mai		40,8		81,6			65,8	110,8				101,7	78,6		62,9		
jun		47,1		72,7			71,6	110,8					88,7				
0602 - NARTURGAS GEWINNUNG		NATURAL GAS PRODUCTION														GAZ NATUREL PRODUCTION	
TJ(GCV)																	
1980	6019 534	1 691		669 083		25	292 759	34 643	479 954			3101 570	0	1439 809	21004 12*	139 519	
1980 = 100																	
1984	92,0	98,2		87,8		27428,0	85,0	253,4	110,4			83,4	0,0	103,5	90,1	64,2	
1985	97,1	109,2		79,9		42764,0	72,7	261,4	113,7			89,3		116,5	85,0	69,5	
1986	94,1	78,4		76,5		60404,0	57,1	182,6	125,3			82,4		121,4	83,2	66,4	
1987	97,5	80,5		87,0		116371,9	53,0	180,3	128,1			84,1		126,0	84,5	67,7	
1987 I	141,7	92,3		109,3		98880,0	64,0	188,7	127,2			136,6		185,5	88,4	72,6	
II	77,5	84,2		98,1		55856,0	46,8	207,8	132,2			59,4		90,9	81,3	64,9	
III	59,1	72,9		64,4		96000,0	48,0	146,9	120,0			42,7		70,2	80,3	63,4	
IV	111,5	72,6		76,3		214751,9	53,2	178,0	133,1			97,6		157,2	88,1	69,7	
1988 I	121,8	56,1		107,2		185839,9	49,9	213,1	134,6			102,4		175,2		78,7	
1987 feb	128,1	91,5		90,5		89664,0	52,8	184,0	118,5			123,3		171,7	83,6	68,8	
mar	137,4	105,7		92,2		67871,9	58,6	206,2	132,3			134,0		180,8	88,5	74,2	
apr	83,6	78,8		89,4		63216,0	54,0	208,3	126,0			67,8		102,6	82,9	65,5	
mai	81,2	88,0		108,9		53328,0	44,3	207,7	138,9			62,2		93,5	82,0	66,2	
jun	67,8	85,9		95,9		51024,0	42,0	194,5	131,6			48,3		76,8	78,9	63,0	
jul	57,6	76,6		56,6		63504,0	55,1	146,6	126,1			40,9		68,5	80,7	64,1	
aug	56,6	70,3		69,7		65520,0	52,7	128,8	115,4			40,3		64,1	81,9	60,8	
sep	63,1	71,7		67,0		158976,0	36,2	165,2	118,4			46,9		78,0	78,3	65,2	
oct	91,6	80,2		79,0		180384,0	51,8	165,2	132,5			72,3		128,7	83,0	62,3	
nov	116,2	71,7		66,5		186912,0	53,2	191,2	131,1			106,1		164,0	86,6	70,9	
dec	126,7	66,0		83,4		276960,0	54,8	177,4	135,7			114,6		178,8	94,6	76,0	
1988 jan	122,6	56,1		98,7		182688,0	52,4	227,6	136,5			101,6		183,1	95,1	83,2	
feb	123,2	46,8		97,0		157536,0	46,4	205,3	127,5			107,6		178,5	87,5	79,2	
mar	119,5	65,3		126,0		217296,0	51,0	206,5	139,9			98,1		163,8		73,8	
apr		71,0		102,3		111408,0		211,9	107,7			64,0		117,8		50,4	
0603 - ROHOEL FOERDERUNG		CRUDE OIL PRODUCTION														PETROLE BRUT PRODUCTION	
1000 T																	
1980	90 534		297	4 631	196	1 602	1 415		1 826		1 568	0	79 195	429 264	433		
1980 = 100																	
1984	155,0		779,1	87,0	667,9	141,1	145,9		125,1		218,9	0,0	154,8	103,3	93,3		
1985	159,2		973,7	88,0	672,4	138,3	187,0		130,3		259,4		157,3	104,1	123,1		
1986	158,7		1219,5	87,0	677,0	116,1	208,5		139,5		318,3		154,5	100,7	145,5		
1987	156,0		1548,5	80,5	617,3	102,3	228,6		198,9		297,4		149,6	96,4	140,9		
1987 I	158,0		1354,9	80,0	671,4	104,6	212,0		138,9		308,2		154,0	95,9	120,1		
II	147,6		1575,8	83,1	636,7	100,6	228,1		162,3		292,1		140,8	96,4	145,0		
III	156,3		1652,5	76,7	626,5	99,4	235,5		211,2		292,9		149,6	96,0	145,0		
IV	161,9		1610,8	82,2	534,7	104,6	238,9		283,2		296,4		154,2	97,3	153,3		
1988 I	162,5		1632,3	83,2	602,0	96,1	242,8		252,1		296,7		155,3	96,3	161,7		
1987 mar	161,0		1341,4	80,1	691,8	118,4	232,4		136,0		310,7		156,8	98,7	127,5		
apr	156,1		1393,9	85,8	661,2	95,1	226,4		135,4		292,3		151,6	96,4	127,5		
mai	160,7		1717,2	81,9	630,6	104,1	232,4		136,0		300,8		155,6	98,2	149,7		
jun	126,1		1616,2	81,6	618,4	102,6	225,6		215,8		283,2		115,2	94,5	158,0		
jul	159,3		1717,2	70,7	655,1	98,9	240,0		214,9		287,8		153,0	97,4	144,1		
aug	156,2		1624,2	75,4	661,2	102,6	239,2		209,0		299,2		149,3	96,8	146,9		
sep	153,5		1616,2	84,0	563,3	96,6	227,3		209,6		291,6		146,5	93,7	144,1		
oct	159,1		1563,6	80,6	404,1	107,1	228,1		283,2		298,5		151,6	98,0	155,2		
nov	161,0		1591,9	81,4	606,1	101,9	234,1		281,3		298,5		153,2	95,3	155,2		
dec	165,7		1676,8	84,7	593,9	104,9	254,4		285,2		292,3		157,7	98,6	149,7		
1988 jan	165,5		1648,5	81,6	624,5	99,6	246,8		216,9		311,5		159,1	97,5	166,3		
feb	155,6		1543,4	79,0	587,8	93,6	234,1		258,3		280,1		148,4	92,6	158,0		
mar	166,3		1705,0	88,9	593,9	95,1	247,6		281,3		298,5		158,4	98,7	160,7		
apr			1587,9	81,1	551,0	88,4	229,0		231,3				152,0	94,6	130,3		
mai			1575,8	87,1			240,8		245,1				152,2		149,7		

INDUSTRIERERZEUGNISSE

INDUSTRIAL PRODUCTS

PRODUITS INDUSTRIELS

	EUR 12	B	DK	D	GR	E	F	IRL	I	L	NL	P	UK	USA	JAP
--	--------	---	----	---	----	---	---	-----	---	---	----	---	----	-----	-----

0604 - ROHOEL
VERARBEITUNG IN RAFFINERIENCRUDE OIL
TREATED IN REFINERIESPETROLE BRUT
TRAITE DANS LES RAFFINERIES

		1000 T														
		1980	568 538	33 523	6 649	109 886	14 277	49 231	114 033	2 017	96 212	50 637	7 685	84 388	673 130	199 465
		1980 = 100														
1984	I	81,3	69,2	110,4	78,8	88,9	90,4	67,2	61,5	80,8	94,6	98,5	91,2	89,3	83,5	
1985	II	78,9	60,7	105,6	77,0	85,0	92,8	67,4	64,1	76,7	84,2	93,4	91,6	88,8	77,4	
1986	III	83,7	78,1	116,6	75,5	112,8	101,7	64,2	76,5	84,4	99,0	110,4	92,9	94,1	74,0	
1987	IV	82,1	79,8	114,7	72,1	115,2	97,5	60,9	75,8	82,3	102,2	99,2	94,2	95,1	72,0	
1987	I	79,7	77,6	122,4	69,4	117,7	93,1	62,9	80,9	78,6	100,8	106,4	85,3	89,9	79,0	
	II	77,9	73,2	116,8	72,6	112,8	95,2	54,0	66,8	78,7	89,5	70,7	92,6	94,4	65,1	
	III	84,7	82,3	112,9	73,6	116,7	99,1	61,3	82,3	87,8	103,5	121,3	97,6	99,4	68,3	
	IV	86,3	86,3	106,9	72,6	113,6	102,5	65,5	73,0	84,1	114,8	98,4	101,4	96,8	75,8	
1988	I	80,9	69,1	121,2	71,7	108,2	91,5	62,6	70,0	75,7	108,7	95,8	96,6	95,4	78,9	
1987	mar	75,0	73,2	123,3	68,2	117,3	90,0	56,4	91,6	70,6	92,6	90,3	82,6	91,1	74,2	
	apr	76,3	73,3	112,4	72,7	111,0	84,5	52,0	61,3	76,7	92,6	59,0	93,3	91,3	76,3	
	mai	79,0	66,0	122,2	73,6	123,4	104,2	54,0	67,8	80,3	87,4	37,6	96,5	95,5	63,0	
	jun	78,3	80,1	115,7	71,6	104,0	97,0	55,8	71,4	79,2	88,6	115,5	87,9	96,3	56,0	
	jul	84,8	87,8	125,1	74,9	115,7	97,7	63,1	79,7	86,0	102,7	132,1	93,4	101,3	69,6	
	aug	88,1	77,5	118,9	77,2	119,5	103,4	63,1	85,1	93,8	107,1	120,7	102,9	100,9	71,7	
	sep	81,2	81,6	94,8	68,7	115,0	96,3	57,6	82,1	83,5	100,9	111,2	96,4	96,1	63,6	
	oct	85,2	86,5	75,8	72,9	119,3	100,7	65,0	70,2	85,4	112,0	89,2	97,4	95,9	72,7	
	nov	83,7	87,4	115,1	69,1	108,4	101,0	62,2	76,7	79,0	115,7	100,4	98,4	94,7	74,1	
	dec	90,1	85,0	129,8	75,9	113,2	105,7	69,1	72,0	87,9	116,6	105,7	108,5	99,6	80,5	
1988	jan	83,9	65,5	125,4	72,2	121,3	97,4	68,8	69,0	79,8	107,1	103,8	99,0	97,8	84,3	
	feb	74,8	70,4	111,5	68,8	95,2	77,1	58,6	63,7	65,3	110,0	87,4	87,6	89,7	77,8	
	mar	84,1	71,3	126,7	74,2	108,1	100,1	60,5	77,3	82,1	109,0	96,2	103,3	98,6	74,4	
	apr	78,1	71,8	103,8	69,7	118,9	100,4	64,3	51,8	71,6	74,8	98,2	96,4	96,0	76,4	
	mai		114,4	77,8				63,0	52,9	79,0					67,7	

0605 - MOTORENBENZIN
VERBRAUCHMOTOR SPIRIT
CONSUMPTIONESSENCE MOTEUR
CONSUMMATION

		1000 T															
		1980	90 945	2 952	1 538	24 178	1 387	5 421	17 799	1 019	12 280	286	3 961	939	19 185	282 553	25 547
		1980 = 100															
1984	I	100,7	87,9	97,1	99,9	120,5	103,4	103,1	86,9	95,4	102,4	93,7	86,3	105,6	101,7	104,7	
1985	II	100,3	84,8	99,5	97,8	129,3	109,1	101,3	82,4	96,7	108,0	88,8	91,1	106,2	103,5	106,1	
1986	III	105,0	92,3	99,6	102,0	134,5	118,2	104,3	85,1	97,5	107,3	105,7	99,9	111,9	106,6	108,6	
1987	IV	107,6	96,1	99,7	105,6	144,3	123,6	104,3	81,7	99,2	114,7	103,4	112,8	115,6	108,9	109,7	
1987	I	96,5	88,5	88,4	93,9	121,7	110,9	91,5	78,1	89,3	95,1	101,1	97,6	105,0	103,9	100,3	
	II	110,0	96,7	102,0	109,0	145,1	121,6	107,4	84,4	101,8	117,5	106,1	111,2	117,8	112,5	107,5	
	III	114,9	97,8	104,0	111,4	169,6	139,9	114,4	88,3	106,5	131,5	103,9	132,1	120,2	112,4	116,3	
	IV	108,9	101,5	104,3	107,9	141,0	121,8	103,9	76,2	99,1	114,7	102,3	110,3	119,5	110,5	114,9	
1988	I	103,5	94,3	95,2	102,0	135,5	118,9	97,2	79,3	94,0	99,3	98,3	109,5	115,0	105,5	107,8	
1987	mar	105,3	93,1	99,1	104,9	122,0	118,4	100,0	86,0	96,4	104,9	105,4	107,3	114,8	106,9	97,8	
	apr	112,6	99,6	99,9	109,9	145,3	133,5	109,4	82,4	107,3	121,7	103,6	135,5	119,0	109,4	105,4	
	mai	105,7	92,7	101,4	107,9	135,8	108,2	101,3	86,0	94,5	109,1	108,5	85,6	115,0	115,4	109,0	
	jun	111,8	98,0	104,6	109,2	154,0	123,1	111,6	84,8	103,7	121,7	106,3	112,5	119,2	112,6	108,2	
	jul	121,8	102,8	110,0	116,1	181,7	149,9	122,5	96,6	114,6	151,0	115,1	129,1	126,4	117,0	113,7	
	aug	112,3	91,5	100,7	107,0	174,8	152,5	113,7	84,8	103,3	125,9	96,0	143,1	114,7	113,0	127,5	
	sep	110,6	99,2	101,4	111,2	152,3	117,3	107,0	83,6	101,5	117,5	100,6	124,0	119,4	107,2	107,7	
	oct	111,0	105,3	103,8	112,3	142,8	122,4	104,4	86,0	99,9	121,7	100,3	104,8	122,4	112,6	109,5	
	nov	102,5	90,7	95,2	100,7	129,8	119,3	99,6	62,4	91,4	104,9	96,6	103,5	113,5	106,9	108,0	
	dec	113,2	108,5	113,9	110,6	150,5	123,7	107,8	80,1	106,1	117,5	110,0	122,7	122,7	112,0	127,1	
1988	jan	95,5	87,4	79,6	93,9	124,6	116,2	91,8	75,4	85,4	92,3	89,1	103,5	104,1	103,2	103,3	
	feb	101,7	93,1	92,8	100,4	128,0	119,3	94,7	71,8	91,5	100,7	102,7	106,1	112,8	101,2	105,2	
	mar	113,3	102,4	113,1	111,8	154,0	121,1	105,0	90,7	105,1	104,9	103,0	118,8	128,0	112,2	115,0	
	apr		103,3	94,4	109,8	147,9	130,2	106,6	77,7	100,3	117,5	112,5	118,6	105,4	112,5	111,5	
	mai			106,1	115,5			108,9	86,0	101,5	121,7						

0606 - ELEKTRIZITAET
VERBRAUCHELECTRICITY
CONSUMPTIONELECTRICITE
CONSUMMATION

		GWH															
		1980	1332 692	47 647	24 291	351 442	21 904	101 972	248 732	9 779	180 250	3 608	61 733	16 472	264 862	2094 449	464 095
		1980 = 100															
1984	I	106,6	106,8	107,3	106,1	117,0	111,4	113,5	107,2	105,4	104,7	103,5	117,8	98,8	109,1	112,5	
1985	II	111,2	110,7	114,2	109,2	120,5	114,9	121,8	111,7	108,5	106,3	106,4	124,7	103,5	111,0	115,6	
1986	III	114,0	113,2	118,7	109,8	125,0	117,4	127,7	116,3	110,9	106,4	108,2	129,6	106,8	113,5	116,2	
1987	IV	117,9	118,6	128,0	112,5	130,0	121,7	131,7	117,4	116,4	108,8	112,7	135,6	109,8	117,2	115,4	
1987	I	132,6	129,2	148,3	126,6	133,3	126,8	159,7	127,6	120,9	119,3	116,9	141,8	127,8	114,9	114,6	
	II	108,6	112,1	114,6	103,7	118,8	115,6	117,0	110,3	112,5	105,7	105,3	127,9	99,6	111,0	106,2	
	III	104,4	104,9	109,8	100,1	131,2	118,0	107,6	106,4	110,3	93,7	107,9	129,5	93,0	130,1	127,1	
	IV	125,9	128,3	139,1	119,7	136,5	126,5	142,6	125,4	121,9	116,6	120,9	143,2	118,6	113,0	113,7	
1988	I	131,6	132,3	142,4	124,9	142,0	130,9	152,4	130,6	126,0	121,2	104,1	151,7	128,3	123,0		
1987	feb	124,2	120,2	135,3	118,9	124,7	122,3	147,2	120,7	114,8	111,1	110,1	138,1	119,2	113,5	111,1	
	mar	135,1	130,1	150,0	126,7	138,7	121,5	153,2	128,0	125,8	120,7	117,0	133,1	145,1	110,9	112,9	
	apr	109,8	113,8	120,5	105,9	116,5	112,7	123,0	114,9	111,1	107,1	105,7	128,5	98,0	105,7	103,6	
	mai	107,5	112,5	115,6													

INDUSTRIERERZEUGNISSE

INDUSTRIAL PRODUCTS

PRODUITS INDUSTRIELS

	EUR 12	B	DK	D	GR	E	F	IRL	I	L	NL	P	UK	USA	JAP
--	--------	---	----	---	----	---	---	-----	---	---	----	---	----	-----	-----

0607 - ELEKTR. AUS HERKOEMML.WAERMEKRAFT ERZEUGUNG

ELECTRICITY - CONVENTIONAL THERMAL PRODUCTION

ELECTRICITE THERMIQUE CLASSIQUE PRODUCTION

		GWH														
1980		987 503	38 286	25 497	287 820	17 892	69 900	118 845	9 152	125 513	782	58 093	6 796	228 927	1753 796	350 461
		1980 = 100														
1984	I	86,8	63,2	82,8	92,2	113,0	84,8	51,0	109,3	95,0	54,1	98,0	133,0	92,2	100,3	110,5
1985	II	85,7	52,7	106,7	85,9	127,8	87,4	43,7	112,8	98,4	54,1	97,9	113,0	94,8	102,3	104,0
1986	III	86,4	43,9	112,2	87,5	127,4	85,2	34,0	116,3	101,6	58,8	104,4	163,5	97,3	101,0	103,0
1987	IV	89,6	49,0	107,0	86,7	139,1	85,2	31,3	119,8	116,3	58,1	107,8	151,6	99,4	105,8	83,9
1987	I	103,6	52,7	136,9	101,0	131,7	93,4	49,7	127,5	134,2	68,0	122,1	152,8	116,6	98,5	83,4
	II	80,1	58,0	102,3	79,7	122,9	85,3	18,8	114,2	103,8	56,8	98,8	129,3	88,1	101,8	70,5
	III	76,8	35,0	80,0	73,4	148,0	91,5	20,0	111,8	103,5	50,6	96,6	190,4	82,7	120,3	95,6
	IV	94,0	50,4	108,8	92,5	153,9	70,5	36,6	125,7	123,6	56,8	113,5	133,7	110,3	102,4	85,9
1988	I	96,3	59,0	123,7	97,5	160,9	65,8	30,3	126,3	128,1	57,3	98,5	89,3	117,6		101,9
1987	feb	95,2	43,7	123,4	93,1	125,4	88,4	40,6	124,2	125,0	64,5	116,4	113,5	108,1	92,6	82,3
	mar	104,3	64,2	139,5	98,7	128,1	76,0	37,0	128,1	137,6	70,6	122,4	124,7	131,5	96,0	80,0
	apr	78,3	47,8	112,0	78,6	121,8	63,1	23,7	115,3	107,4	56,8	100,2	100,8	85,2	91,0	68,6
	mai	80,1	59,4	108,1	83,6	117,5	94,6	18,7	116,2	103,4	56,8	99,1	142,8	79,9	100,2	65,5
	jun	81,9	66,9	86,9	77,1	129,3	98,2	14,1	111,1	100,6	56,8	97,1	144,3	99,3	114,3	77,5
	jul	75,8	33,2	63,9	75,4	150,0	98,9	16,7	112,5	104,2	53,7	96,1	186,6	77,1	127,7	101,0
	aug	70,7	31,1	84,7	70,3	147,0	81,7	20,8	107,6	88,8	44,5	93,2	174,5	72,9	127,8	99,7
	sep	83,8	40,8	91,5	74,4	146,9	94,0	22,6	115,1	117,5	53,7	100,6	210,1	98,2	105,5	86,0
	oct	87,6	54,9	89,1	87,7	149,0	76,7	34,4	123,3	118,6	58,3	111,4	170,4	92,2	101,0	81,7
	nov	93,0	48,5	107,4	93,5	150,3	73,5	34,4	123,6	126,3	49,1	113,6	128,9	104,4	99,2	78,5
	dec	101,4	47,9	130,0	96,3	162,6	61,3	40,8	130,2	125,9	62,9	115,7	101,9	134,5	107,0	97,5
1988	jan	93,9	53,9	129,7	95,5	164,5	58,2	31,4	123,1	130,5	64,5	97,5	94,1	110,3	116,1	97,4
	feb	92,6	57,9	118,0	96,4	159,5	54,3	30,3	127,8	121,5	53,7	95,9	68,3	112,2	105,7	105,7
	mar	102,4	65,3	123,4	100,6	158,6	84,8	29,1	127,8	132,2	53,7	102,2	105,4	130,3		102,5
	apr	79,0	51,3	97,6	81,0	137,8	60,5	20,9	116,0	105,6	56,8	86,6	116,0	91,2		77,5

0608 - ROHSTAHL ERZEUGUNG

CRUDE STEEL PRODUCTION

ACIER BRUT PRODUCTION

		1000 T														
1980		142 106	12 321	734	43 838	1 067	12 643	23 172	2	26 501	4 619	5 272	659	11 278	111 118	111 402
		1980 = 100														
1984		94,5	91,7	74,7	89,9	83,9	106,7	81,2	503,0	90,8	86,3	108,9	104,2	134,9	81,6	94,8
1985		95,4	86,7	71,9	92,4	91,2	112,4	80,4	615,2	90,2	85,4	104,7	100,6	139,8	78,6	94,5
1986		88,4	78,8	86,1	84,7	94,6	94,0	76,3	630,3	86,3	80,2	100,2	107,7	131,0	72,1	88,2
1987		88,7	79,4	82,4	82,7	85,1	92,5	75,2	666,7	86,3	71,5	96,4	111,1	151,9	79,5	88,4
1987	II	93,2	83,3	85,6	84,8	79,9	99,5	78,8	642,4	93,8	76,3	98,0	112,9	161,4	80,6	87,6
	III	82,6	77,0	64,3	82,1	75,4	80,6	68,1	593,9	76,3	60,8	96,9	106,2	138,1	81,0	87,3
	IV	91,1	85,9	87,2	81,7	92,2	95,8	78,6	751,5	89,0	71,7	97,3	111,1	161,0	85,9	96,0
1988	I	97,2	90,7	98,1	91,6	86,2	93,7	82,3	848,5	91,3	78,4	107,7	112,9	174,3	90,5	94,8
	II	97,2	92,7	97,5	91,6	88,1	98,8	83,0	763,6	90,5	78,5	96,9	126,9	172,1	88,8	93,8
1987	jun	92,7	83,0	75,2	83,5	56,2	99,6	77,8	690,9	96,0	74,8	94,5	118,4	161,4	79,4	85,6
	jul	87,4	68,6	32,7	87,3	48,4	96,8	72,8	545,5	89,7	68,1	93,8	114,7	132,2	79,1	87,8
	aug	71,9	83,1	76,8	77,7	86,6	51,1	54,9	290,9	56,2	44,9	97,6	127,5	125,3	80,9	87,9
	sep	88,4	79,4	83,4	81,3	91,1	93,8	76,5	945,5	83,1	69,4	99,2	76,5	156,9	83,1	86,3
	oct	96,2	89,5	96,5	89,7	99,0	102,4	81,2	727,3	91,4	80,3	93,6	102,0	168,9	87,2	96,8
	nov	92,9	88,9	93,2	86,1	95,6	98,3	76,0	690,9	91,5	53,8	91,3	118,4	168,9	85,1	95,5
	dec	84,3	79,2	71,9	69,4	82,1	86,8	78,5	836,4	84,2	81,1	107,0	112,9	145,3	85,5	95,7
1988	jan	96,7	93,6	99,7	88,0	90,0	91,6	83,9	763,6	93,3	78,5	103,3	120,2	175,4	90,5	97,8
	feb	94,5	85,3	91,6	88,6	86,6	92,0	78,1	909,1	90,8	75,9	97,9	114,7	171,3	86,2	92,0
	mar	100,2	93,3	103,0	98,1	97,6	84,8	87,2	89,9	80,8	80,8	111,8	103,8	176,2	94,6	94,7
	apr	93,7	92,8	89,9	87,4	72,0	96,2	81,3	581,8	85,2	75,3	82,4	131,1	172,5	84,2	94,7
	mai	98,6	93,8	96,5	89,3	88,8	96,1	86,6	327,3	95,0	76,9	107,4	132,9	179,1	95,4	94,7
	jun	99,4	91,6	106,3	98,2	103,5	103,9	81,1	1381,8	91,4	83,1	100,8	116,5	164,8	86,7	92,0
	jul	91,8	72,6	36,0	92,7	85,5	96,8	77,9	472,7	90,8	82,7	108,8	134,7	135,2	89,8	96,4
	aug	82,6	88,4	70,3	97,8	76,5	52,2	61,8	690,9	59,9	80,8	105,8	122,0	134,5		

0609 - PERSONEN- & KOMBI- KRAFTWAGEN ERZEUGUNG

PASSENGER CARS PRODUCTION

VOITURES PARTICULIERES ET COMMERCIALES PRODUCTION

		1000													
1980		10 701	214	0	3 521	1 029	3 488	0	1 445	0	81		924	6 375	7 038
		1980 = 100													
1984		98,2	100,0		106,6	114,4	83,4		99,6		134,3		98,5	121,9	100,5
1985		102,7	108,1		118,3	119,9	80,8		96,1		133,5		113,6	128,4	108,6
1986		108,6	108,0		122,5	123,4	86,3		115,0		147,0		110,0	122,8	111,0
1987		115,4	137,6		124,9	136,3	94,1		117,7		155,1		123,5	111,3	112,1
1987	I	121,2	124,2		134,3	140,6	98,3		128,4		142,6		122,1	130,4	111,6
	II	123,4	158,3		130,9	143,5	100,4		134,5		155,4		130,8	121,2	108,9
	III	96,4	117,7		106,7	115,7	76,0		92,2		110,4		112,6	84,1	112,2
	IV	120,6	150,0		127,9	145,5	101,8		115,7		211,9		128,6	109,6	115,7
1988	I				133,4	146,8	106,5		138,9		154,5		132,1	107,2	116,0
1987	mar	133,6	156,0		144,2	152,4	109,1		147,8		150,0		136,4	140,1	122,8
	apr	130,2	165,0		145,9	139,7	102,5		136,2		175,2		142,9	123,1	110,4
	mai	113,6	143,7		118,3	142,5	91,5		132,0		150,0		107,8	117,7	98,0
	jun	126,3	166,1		128,5	148,3	107,0		135,3		141,1		141,6	122,8	118,4
	jul	79,3	102,7		95,4	163,8	0,0		138,7		173,8		116,9	66,7	124,1
	aug	84,1	98,8		88,3	26,0	124,6		8,3		29,7		100,0	77,9	88,9
	sep	125,7	151,5		136,3	157,5	103,6		129,5		127,7		120,8	107,6	123,7
	oct	134,0	153,2		141,8	153,5	112,5		125,4		320,8		155,9	126,8	123,1
	nov	121,4	142,0		130,9	158,7	101,2		115,4		166,3		120,8	110,1	113,1
	dec	106,4	154,9		111,1	124,3	91,9		106,3		148,5		109,1	91,9	110,9
1988	jan				114,5	138,2	99,1		124,6		161,9		139,0	91,3	100,7
	feb				132,9	144,5	104,9		140,3		142,6		110,4	106,1	118,1
	mar				152,7	157,6	115,6		152,0		158,9		146,8	124,4	129,2
	apr				125,1				127,9				146,8	114,6	117,9
	mai				127,5								136,4		102,7

INDUSTRIERERZEUGNISSE

INDUSTRIAL PRODUCTS

PRODUITS INDUSTRIELS

	EUR 12	B	DK	D	GR	E	F	IRL	I	L	NL	P	UK	USA	JAP
--	--------	---	----	---	----	---	---	-----	---	---	----	---	----	-----	-----

0610 - NUTZFAHRZEUGE
ERZEUGUNGCOMMERCIAL MOTOR VEHICLES
PRODUCTIONVEHICULES UTILITAIRES
PRODUCTION

1000

1980	1 616	29	0	358	153	505	0	165	0	17	389	1 638	4 005	
1980 = 100														
1984	77,6	127,5		71,9	86,3	83,9		100,0		82,3	57,8	192,0	109,7	
1985	88,1	120,9		78,8	121,6	91,0		111,2		85,6	67,6	211,4	115,5	
1986	93,9	184,7		80,0	162,4	100,5		108,2		92,7	58,2	212,9	111,1	
1987	98,7	140,7		74,9	197,5	101,3		120,7		154,8	63,3	232,4	108,8	
1987 I	98,2	134,0		74,7	177,8	106,1		121,0		152,2	63,4	239,8	114,7	
II	104,1	139,9		85,2	196,6	108,1		135,2		136,9	62,6	238,7	109,7	
III	81,8	133,7		64,5	176,7	77,3		91,7		114,0	57,0	216,6	102,1	
IV	110,6	155,2		75,2	239,1	113,8		134,9		216,1	70,2	234,5	108,9	
1988 I				80,6	247,9	105,4		149,1		128,4	64,9	260,2	117,0	
1987 mar	105,9	136,1		78,0	198,8	114,4		140,0		164,4	64,8	260,0	127,1	
apr	106,7	134,2		94,0	182,1	112,7		134,4		125,6	66,6	237,8	115,6	
mai	97,3	125,9		77,2	194,6	99,3		131,4		159,9	55,8	237,0	100,5	
jun	108,1	159,8		84,5	212,9	112,3		139,9		125,1	65,3	241,5	112,9	
jul	67,2	101,1		53,4	266,6	0,0		127,5		85,4	59,9	196,0	109,5	
aug	66,6	123,3		61,3	18,7	119,6		10,1		95,0	39,8	217,1	84,8	
sep	111,7	176,7		78,7	244,9	112,3		137,4		161,4	71,2	236,6	111,9	
oct	122,4	174,6		84,6	252,3	128,1		144,3		273,6	78,9	266,9	114,2	
nov	112,8	152,0		76,2	258,1	113,3		135,4		183,5	73,1	228,7	106,9	
dec	96,5	139,0		64,8	206,7	100,0		124,9		191,3	58,6	208,0	105,6	
1988 jan				74,5	214,3	107,1		133,1		157,4	69,7	239,8	98,2	
feb				76,7	259,0	102,9		152,3		110,0	50,0	254,7	118,2	
mar				90,5	270,4	106,0		161,9		117,8	75,2	286,1	134,7	
apr				79,7				134,6			86,3	245,3	115,7	
mai				84,2							84,4		99,2	

0611 - ZEMENT
ERZEUGUNGCEMENT
PRODUCTIONCIMENT
PRODUCTION

1000 T

1980	162 243	7 480	2 034	34 225	12 666	28 008	28 084	1 814	41 724	325	3 744	5 748	14 805	64 518	87 960
1980 = 100															
1984	71,7	76,4	83,6	83,5	105,1	6,4	78,1	71,7	91,8	104,6	84,9	91,8	91,1	109,2	89,6
1985	80,9	74,0	103,2	74,2	100,6	78,1	76,3	68,0	89,1	90,8	77,8	88,3	90,1	108,9	82,8
1986	81,2	77,0	98,3	77,5	101,3	78,8	77,6	66,4	84,8	119,7	84,0	85,8	90,6	111,2	136,6
1987		76,1		73,7			81,4	71,2	90,5		78,3			111,7	81,5
1987 I		42,6	59,0	32,4	71,7	71,5	62,3	51,4	68,7		46,9	91,5		87,8	76,9
II		95,8	98,3	90,5	98,5	89,9	92,3	78,3	103,5		101,6	104,6		121,2	75,1
III		87,2		93,0	103,7	87,4	87,1	80,7	97,5		82,5	110,2		129,8	79,8
IV		78,6		79,0			83,8	74,5	92,1		82,2			108,2	94,0
1988 I		69,7		50,7			76,8								
1987 feb		42,5		33,4	73,0	68,3	62,4	57,6	63,1		56,4	85,0		65,5	80,8
mar		64,2		46,8	73,9	86,8	88,1	52,9	91,3		60,9	103,1		129,2	83,1
apr		98,2		88,7	87,4	79,3	91,3	68,8	95,0		97,8	97,9		114,8	72,8
mai		94,0		97,3	107,0	100,0	95,0	81,4	106,5		104,2	107,3		117,6	75,1
jun		95,3		85,4	101,1	90,4	90,6	84,7	109,1		102,9	108,6		131,3	77,5
jul		75,2		96,3	107,3	92,5	97,0	80,7	110,2		92,3	117,5		133,2	79,0
aug		84,5		87,7	103,9	87,4	72,3	78,1	73,5		51,9	107,3		125,8	74,5
sep		101,9		95,1	100,0	82,3	92,0	83,4	108,7		103,2	105,8		130,3	86,0
oct		98,2		100,8	100,0	86,8	96,2	100,6	105,9		103,2	92,3		138,1	92,5
nov		83,4		82,9	98,2	84,0	87,1	76,1	96,3		87,8	104,4		104,2	92,4
dec		54,2		53,3			68,1	47,0	74,2		55,4			82,2	97,1
1988 jan		63,5		43,4			70,1				70,2			54,6	
feb		62,9		49,9			73,2								
mar		82,8		58,7			87,2								
apr		98,2		114,7			92,8								

0612 - ANGEFANGENE WOHNUNGEN

HOUSING STARTED

LOGEMENTS COMMENCES

1000

1980	48	23	397	106	161
1980 = 100					
1984	52,2	118,8	74,2	101,8	125,3
1985	61,7	102,1	71,9	91,6	126,8
1986	53,3	97,5	72,9	105,5	133,6
1987	61,8	102,0	75,9	93,3	
1987 II	49,9	97,6	79,7	97,7	137,5
III	76,7	95,3	74,0	89,1	143,2
IV	62,0	93,7	73,6	83,2	
1988 I		104,0	89,3	114,2	
II		93,1			
1987 mai	53,6	80,4	74,4	96,6	145,0
jun	49,5	99,6	82,8	109,8	135,6
jul	60,8	96,7	74,0	93,4	140,6
aug	75,3	79,6	77,3	78,9	141,0
sep	89,2	107,7	70,7	99,2	145,3
oct	70,3	91,6	80,8	80,1	
nov	62,8	106,1	80,2	104,0	
dec	51,7	84,2	62,4	72,9	
1988 jan	66,4	80,7	90,1	112,9	
feb		97,0	83,2	115,9	
mar		123,9	93,2	111,8	
apr		88,3	91,7	105,4	
mai		100,3	84,5	101,3	
jun		89,3			
jul		88,3			

VERKAUFVOLUME DES EINZELHANDELS
RETAIL TRADE VOLUME
VOLUME DES VENTES AU DETAIL

	EUR 10	B	DK	D	GR	E	F	IRL	I	L	NL	P	UK	USA	JAP
0701 - INDEX - BRUTTO															
INDEX - GROSS															
1980 = 100															
1984	97,8	95,2	105,8	96,1	96,2		92,0	89,4	100,6	101,1	89,3		111,3	111,9	98,4
1985	98,8	96,7	107,0	96,8	93,8		90,5	91,0		100,8	89,7		116,4	117,3	99,1
1986	101,8	100,8	109,9	100,1	91,3		91,5	90,5		103,6	91,9		122,6	124,9	101,2
1987	104,6	100,2	106,2	103,7	96,2		90,9	89,3		108,6	94,6		129,8	125,7	106,8
1987 II	101,8	102,1	108,1	101,8	89,7		89,5	88,0		108,3	95,5		121,6	127,6	104,4
III	100,9	95,6	107,8	100,0	91,6		85,8	87,8		110,1	93,3		126,7	127,6	105,6
IV	120,5	108,5	111,6	120,3	111,5		105,5	93,4		119,5	102,9		154,5	135,2	117,7
1988 I	100,0	98,4	100,2	98,9	104,5		84,6	88,1		103,8	90,4		125,4	118,1	105,2
II			105,1	105,1			88,8				95,8				
1987 mai	101,2	97,6	111,6	99,8	87,6		92,8	89,8		106,4	97,2		117,9	128,8	103,6
jun	99,7	103,6	105,6	97,4	85,3		87,0	84,8		104,9	94,2		122,7	128,9	102,0
jul	103,8	95,6	116,6	105,9	88,7		86,4	89,8		121,2	96,6		128,4	129,1	112,6
aug	96,7	91,3	104,9	94,4	91,9		79,7	87,4		104,2	90,7		126,1	130,8	103,1
sep	102,2	100,0	101,8	99,8	94,1		91,4	86,4		104,8	92,6		125,8	123,0	101,0
oct	111,4	105,4	112,3	112,7	100,8		98,4	87,1		118,8	103,4		132,6	126,2	105,3
nov	110,4	95,9	101,6	112,9	103,6		89,6	85,5		106,4	93,4		145,4	124,6	107,4
dec	139,6	124,2	121,0	135,3	130,2		128,4	107,5		133,2	111,9		179,4	154,7	140,3
1988 jan	99,2	95,0	103,4	91,1	106,4		89,5	89,6		101,4	90,5		128,7	111,9	99,7
feb	94,6	93,0	92,7	92,6	104,7		78,7	85,5		96,5	84,8		121,7	113,4	99,3
mar	106,2	107,1	104,5	113,0	102,3		85,8	89,0		113,5	95,9		125,7	129,1	116,6
apr	104,7	106,3	100,8	104,4	120,5		87,2	87,4		113,6	97,9		129,0	126,9	111,8
mai			106,1	105,5			90,8	89,8		107,7	95,2		128,0		
jun			108,4	105,5			88,5				94,3		129,3		
jul				102,9									137,2		
0702 - INDEX - SAISONBEREINIGT															
INDEX - SEASONALLY ADJUSTED															
1980 = 100															
1984	97,8	95,2	105,8	96,1	96,2		92,0	89,4	100,6	101,1	89,3		111,3	111,9	98,4
1985	98,8	96,7	107,0	96,8	93,8		90,5	91,0		100,8	89,7		116,4	117,3	99,1
1986	101,8	100,8	109,9	100,1	91,3		91,5	90,5		103,6	91,9		122,6	124,9	101,2
1987	104,6	100,2	106,2	103,7	96,2		90,9	89,3		108,6	94,6		129,8	125,7	106,8
1987 II	103,9	99,8	109,7	102,7	90,9		90,7	89,4		109,0	94,9		128,6	125,5	106,3
III	105,5	100,3	108,1	104,6	97,2		91,4	88,9		109,1	94,5		131,7	126,5	107,3
IV	106,9	101,4	107,7	106,3	101,6		92,3	89,0		111,8	96,1		133,4	126,3	108,2
1988 I	107,4	102,4	107,5	106,5	106,1		91,7	90,3		111,8	96,8		135,3	129,1	110,6
II			106,7	106,5			90,3				95,4				
1987 mai	102,1	96,3	109,7	100,2	89,7		90,2	90,4		107,6	94,2		126,3	123,9	106,5
jun	103,5	100,0	108,6	102,7	90,5		89,2	88,4		106,9	94,1		129,3	126,2	106,6
jul	106,9	101,9	108,9	106,9	96,9		93,1	89,1		112,3	97,5		131,0	127,9	107,4
aug	103,9	98,8	107,5	102,5	97,0		88,9	89,1		105,9	92,4		132,1	126,7	106,7
sep	105,6	100,3	108,0	104,3	97,8		92,2	88,4		109,0	93,6		132,0	124,8	107,9
oct	107,1	101,6	109,6	106,0	98,6		93,3	89,2		113,2	98,6		133,0	126,1	107,6
nov	105,8	100,1	105,2	105,5	100,6		91,0	88,1		107,9	90,9		133,6	123,8	108,6
dec	107,8	102,4	108,2	107,5	105,5		92,6	89,9		114,4	98,7		133,5	128,9	108,5
1988 jan	105,3	100,3	107,0	101,4	105,4		91,8	90,2		111,1	94,5		134,9	126,2	108,3
feb	107,7	102,8	106,5	106,6	104,6		92,7	87,4		111,8	97,8		135,3	129,8	111,8
mar	109,3	104,2	109,1	111,5	108,1		90,7	92,6		112,6	98,1		135,5	131,3	111,7
apr	106,6	103,6	105,4	102,7	115,5		91,3	87,3		112,4	98,9		136,4	128,1	110,2
mai			105,8	106,3			88,6	90,4		109,3	92,5		136,8		
jun			108,8	110,4			91,2				94,9		136,8		
jul				104,8									140,1		
0703 - VERAENDERUNG (%)															
CHANGE (%)															
T/T-1															
1984	-0,2	-0,1	3,0	0,5	4,3		-4,6	-1,4	1,7	-2,1	-2,7		3,6	6,6	-2,0
1985	1,0	1,6	1,1	0,7	-2,5		-1,6	1,8		-0,3	0,4		4,6	4,8	0,7
1986	3,1	4,2	2,7	3,4	-2,7		1,1	-0,5		2,8	2,5		5,3	6,5	2,1
1987	2,7	-0,6	-3,4	3,6	5,4		-0,7	-1,3		4,8	2,9		5,9	0,6	5,5
T/T-4															
1987 II	1,6	-0,7	-1,1	2,1	-0,4		-2,4	-0,2		7,1	4,2		5,6	1,7	5,5
III	3,4	-0,1	-1,8	4,6	10,6		-0,4	-2,2		5,4	1,6		6,3	-0,5	5,9
IV	3,9	0,1	-4,3	5,1	9,8		1,3	-1,8		6,3	3,2		5,7	-0,9	5,9
1988 I	5,5	4,1	3,0	6,3	13,3		1,7	1,5		7,5	4,5		7,8	5,0	5,7
II			-2,7	3,5			-0,6				0,3				
T/T-12															
1987 mai	-1,6	-5,4	-4,4	-0,5	-5,0		-7,1	1,7		-0,7	-1,4		4,6	-1,5	7,2
jun	2,4	0,5	-0,8	3,0	-0,7		-0,7	-2,3		9,2	6,1		4,8	3,0	5,6
jul	4,8	0,4	1,0	6,2	11,7		0,8	-1,0		7,4	6,0		6,8	2,5	6,2
aug	2,9	0,0	-3,4	4,5	9,8		-2,5	-2,3		4,1	-1,3		7,4	1,1	4,5
sep	2,5	-0,7	-3,1	3,1	10,2		0,6	-3,5		4,6	-0,1		5,1	-5,0	7,0
oct	4,5	-0,2	0,7	5,2	10,8		2,5	-0,5		6,8	5,8		6,2	-1,2	4,7
nov	4,1	2,1	-1,4	7,2	12,1		0,0	-2,1		5,5	-0,7		5,1	-0,3	7,1
dec	2,9	-1,7	-12,3	3,0	6,5		1,3	-0,1		6,7	4,7		6,0	-1,2	6,0
1988 jan	2,2	0,6	-2,2	0,3	11,6		-1,2	3,1		1,8	-1,9		8,8	3,0	2,8
feb	5,4	7,0	2,1	6,3	14,3		2,1	-2,6		6,6	5,3		6,5	5,5	8,4
mar	8,8	4,6	9,1	12,3	14,0		4,3	3,4		14,1	10,1		8,0	6,6	5,8
apr	0,0	1,0	-5,8	-3,5	25,3		-1,6	-3,1		-0,1	2,8		4,1	1,3	3,8
mai			-4,9	5,7			-2,1	0,0					8,6		
jun			2,7	8,3			1,8				0,1		5,4		
jul				-2,8									6,9		

LANDWIRTSCH. ERZEUGNISSE

AGRICULTURAL PRODUCTS

PRODUITS AGRICOLES

	EUR 10	B	DK	D	GR	E	F	IRL	I	L	NL	P	UK	USA	JAP
--	--------	---	----	---	----	---	---	-----	---	---	----	---	----	-----	-----

**0801 - RIND UND KALBFLEISCH
NETTOERZEUGUNG**

**BEEF AND VEAL
NET PRODUCTION**

**VIANDE BOVINE (TOTAL)
PRODUCTION NETTE**

EUR 10 = 100

1981	100,0	4,5	3,4	22,2	1,4		26,5	4,6	16,0	0,1	6,3				15,1
1000 T															
1984	7507,2	309,6	246,7	1613,5	84,8		1991,7	402,5	1181,9	9,6	514,8				1152,1
1985	7420,6	316,8	236,5	1575,7	82,0		1893,2	449,2	1200,5	9,3	510,9				1146,5
1986	7529,6	316,5	243,1	1695,7	81,7	437,2	1910,8	510,6	1175,9	9,8	539,4	104,5		1046,2	
1987	7570,5	316,7	234,6	1680,5	85,6	444,5	1960,1	474,6	1174,4	9,3	539,7	106,9		1095,0	
1986 IV	2068,2	79,9	61,6	468,1	7,1	116,6	504,2	187,1	306,0	2,4	144,6	27,7		292,9	
1987 I	1911,0	80,0	65,3	421,7	6,7	105,7	512,7	107,4	279,0	2,6	138,2	23,7		283,9	
II	1783,1	80,7	54,6	395,6	7,0	109,2	462,3	79,1	296,8	2,1	138,3	24,9		252,7	
III	1843,7	74,5	55,2	415,9	7,6	115,8	477,9	128,5	286,6	2,2	124,5	29,7		255,8	
IV	2032,8	81,6	59,5	447,4	7,3	113,7	507,2	159,6	312,1	2,3	138,8	28,6		302,6	
1986 dec	648,3	28,1	18,6	145,6	7,4	40,2	174,6	37,8	104,2	0,8	45,9	9,8		85,3	
1987 jan	656,9	26,7	22,4	142,0	7,0	35,3	171,8	33,9	97,7	0,9	45,1	8,0		109,4	
feb	583,3	23,9	20,1	128,1	6,5	34,2	155,8	35,4	87,0	0,8	41,0	7,6		84,7	
mar	670,7	29,4	22,8	151,6	6,6	36,2	185,1	38,1	94,3	0,9	52,1	8,1		89,8	
apr	608,1	27,9	17,4	132,7	6,8	34,9	157,8	25,1	96,9	0,8	44,9	8,5		97,8	
mai	581,4	26,2	17,6	130,1	6,9	36,0	146,8	24,6	102,5	0,7	47,6	7,8		78,4	
jun	593,6	26,6	19,6	132,7	7,2	38,3	157,7	29,4	97,4	0,7	45,8	8,6		76,5	
jul	582,9	21,5	14,9	124,6	7,5	38,3	158,5	34,0	92,8	0,8	38,5	9,9		89,8	
aug	588,4	25,0	19,2	134,7	7,9	38,3	151,2	36,7	93,5	0,8	39,6	10,2		79,9	
sep	672,4	28,0	21,1	156,5	7,3	39,2	168,2	57,8	100,3	0,7	46,3	9,6		86,1	
oct	735,3	27,4	20,0	170,0	7,0	38,4	167,0	79,5	101,0	0,8	48,3	9,7		114,4	
nov	659,7	27,0	21,4	146,1	7,1	37,0	167,1	52,2	100,0	0,8	45,3	9,6		92,7	
dec	637,8	27,3	18,1	131,3	7,7	38,3	173,1	27,9	111,1	0,6	45,2	9,3		95,5	
1988 jan		25,2	20,3	121,0	7,0		153,7	29,5		0,7	36,6	7,9		94,5	
feb		25,9	19,0	116,5	6,5		159,1	28,2		0,8	38,1	7,7		70,5	

**0802 - SCHWEINEFLEISCH
NETTOERZEUGUNG**

**PORK
NET PRODUCTION**

**VIANDE PORCINE
PRODUCTION NETTE**

EUR 10 = 100

1981	100,0	6,7	9,8	31,4	1,5		17,0	1,5	11,0	0,1	11,8				9,2
1000 T															
1984	10431,5	719,1	1034,4	3221,9	148,6		1684,1	143,6	1218,1	8,6	1306,3				946,9
1985	10549,3	708,9	1083,3	3242,5	141,9		1661,6	135,6	1188,2	8,6	1410,8				967,8
1986	10801,7	740,3	1144,1	3335,5	152,9	1392,2	1676,9	137,1	1172,2	9,0	1444,4	170,6		989,3	
1987	11079,6	782,1	1148,8	3351,2	160,8	1460,5	1729,0	139,8	1230,6	8,5	1510,5	189,6		1018,4	
1986 IV	2854,6	186,2	302,7	879,6	17,3	394,0	423,1	35,1	343,7	2,3	372,7	48,3		257,4	
1987 I	2799,0	195,4	290,5	851,1	12,6	388,6	436,3	33,7	338,8	2,3	364,4	39,4		248,6	
II	2674,9	203,3	270,9	827,1	10,2	341,2	416,0	34,1	274,3	2,0	371,4	44,4		245,3	
III	2713,8	188,5	294,7	822,3	12,6	340,2	436,1	36,2	262,6	1,9	384,0	51,8		249,7	
IV	2892,0	194,9	292,7	850,7	18,2	390,5	440,6	35,8	354,9	2,3	390,7	54,0		274,8	
1986 dec	976,3	62,7	93,1	306,0	24,9	152,9	144,5	11,3	136,7	0,8	119,1	17,3		77,1	
1987 jan	993,1	65,6	102,5	293,7	14,4	139,4	153,4	11,3	134,5	0,8	124,0	11,4		92,8	
feb	864,9	58,1	89,5	265,2	12,8	126,3	133,9	10,8	107,0	0,7	109,0	11,8		78,0	
mar	941,0	71,7	98,5	292,2	10,6	122,8	149,0	11,6	97,3	0,8	131,4	16,2		77,8	
apr	894,2	66,2	90,1	270,6	10,0	113,8	138,5	11,8	97,7	0,7	115,4	16,1		93,4	
mai	862,2	64,9	85,7	271,7	9,4	114,4	132,8	10,8	88,6	0,6	122,9	12,6		74,8	
jun	918,5	72,3	95,1	284,8	11,2	113,0	144,6	11,5	88,0	0,7	133,1	15,8		77,1	
jul	920,1	60,7	97,4	274,2	11,9	116,7	147,0	12,6	89,2	0,7	132,3	16,9		94,1	
aug	863,9	61,5	95,1	274,0	13,0	105,8	140,3	11,5	71,4	0,7	119,3	18,1		77,2	
sep	929,8	66,3	102,2	274,1	12,9	117,8	148,8	12,1	102,0	0,6	132,4	16,8		78,4	
oct	952,9	66,6	97,0	285,0	13,5	102,3	147,8	12,1	101,0	0,6	130,6	17,5		98,8	
nov	939,2	64,9	97,3	282,9	15,0	133,7	144,7	12,6	113,0	0,7	125,4	18,3		82,8	
dec	999,8	63,5	98,4	282,9	26,1	154,5	148,0	11,1	140,9	1,0	134,7	18,2		93,2	
1988 jan		63,9	102,1	277,8	14,8		158,5	12,0		0,7	130,4	15,3		100,3	
feb		66,1	94,6	277,4	13,3		154,9	11,2		0,8	131,8	11,8		79,9	

0803 - MOLKEREIBUTTER ERZEUGUNG

DAIRY BUTTER PRODUCTION

BEURRE DE LAITERIE PRODUCTION

EUR 10 = 100

1981	100,0	3,7	5,9	29,5	0,0		31,5	6,1	3,7	0,4	9,9			9,2	30,4
1000 T															
1984	2055,0	73,0	104,4	572,1	0,3		604,7	165,0	81,4	8,1	242,2				203,8
1985	1944,5	64,9	109,0	515,1	0,4		577,8	160,7	76,9	8,2	230,2				201,3
1986	2100,6	78,3	112,0	565,9	0,4	28,7	619,6	153,4	77,5	7,9	265,0	0,0		220,6	
1987	1778,0	60,3	96,2	464,3	0,4	28,4	564,4	134,3	77,0	7,0	199,2	8,6		174,9	
1987 II	582,9	19,4	29,1	149,1	0,0	10,5	182,0	51,0	23,3	2,1	63,8	2,9		63,0	
III	414,5	16,9	23,4	101,5	0,0	8,3	129,1	47,3	19,0	1,9	49,2	2,3		26,1	
IV	329,3	11,1	19,1	84,6	0,0	3,3	116,0	17,4	16,9	1,5	34,1	1,2		28,6	
1988 I		9,7	23,5	87,1		4,5	125,2	16,8		1,3	36,9	2,1		43,4	
II			26,4	116,8				47,4		1,8	54,1			45,6	
1987 apr	183,0	5,3	9,2	48,3	0,0	2,7	57,6	14,7	7,7	0,6	19,5	0,9		20,0	
mai	210,3	7,2	10,5	52,9	0,0	3,4	64,0	17,9	7,7	0,7	23,5	1,0		25,9	
jun	189,5	6,9	9,4	47,9	0,0	4,4	60,4	18,4	7,9	0,7	20,8	1,0		17,1	
jul	161,4	6,2	8,7	38,5	0,0	3,9	52,2	18,8	6,3	0,7	19,5	1,0		10,5	
aug	137,0	6,0	7,7	34,4	0,0	2,7	41,6	15,1	6,1	0,6	17,0	0,8		8,5	
sep	116,1	4,7	7,0	28,6	0,0	1,7	35,3	13,4	6,6	0,6	12,7	0,5		7,1	
oct	116,4	4,3	6,5	28,9	0,0	1,2	38,9	10,5	6,2	0,5	12,2	0,4		8,3	
nov	99,3	3,4	5,8	26,0	0,0	1,1	34,6	4,5	5,3	0,5	10,2	0,4		8,9	
dec	113,7	3,3	6,8	29,7	0,0	1,0	42,5	2,4	5,4	0,4	11,7	0,4		11,4	
1988 jan		2,9	7,7	29,7		1,1	40,4	2,4	5,6	0,4	12,5	0,6		15,6	
feb		3,0	7,1	27,8		1,5	39,4	4,7	5,5	0,4	11,2	0,7		13,6	
mar		3,8	8,7	29,5		1,9	45,4	9,7		0,5	13,2	0,8		14,3	
apr			8,8	36,5		2,1	51,8	13,0		0,5	16,8	1,0		15,3	
mai			9,2	41,0		2,4	56,8	17,7		0,7	18,9	1,0		18,0	
jun			8,4	39,3				16,7		0,6	18,4			12,3	

LANDWIRTSCH. ERZEUGNISSE

AGRICULTURAL PRODUCTS

PRODUITS AGRICOLES

	EUR 10	B	DK	D	GR	E	F	IRL	I	L	NL	P	UK	USA	JAP
0804 - MOLKEREIBUTTER LAGERBESTAENDE(MITTEL)		BUTTER STOCKS(AVERAGE)											BEURRE DE LAITERIE STOCKS(MOYENNE)		
EUR 10 = 100															
1981	100,0	4,3	1,6	36,8	0,0		19,2	3,8	0,3	0,3	22,1				11,6
1000 T															
1984	1062,3	30,1	13,7	363,5	0,0		203,8	76,4	2,0	1,0	214,7				157,0
1985	1063,1	23,6	15,5	428,9	0,0		109,1	92,9	1,6	1,0	208,0				182,7
1986	1316,4	34,1	20,3	433,7	0,0	1,9	186,6	137,6	2,0	0,8	258,6				242,6
1987	1154,5	38,5	14,9	325,3	0,0	18,5	186,6	171,3	8,7	0,8	193,2				215,1
1987 II	1113,7	28,4	16,2	315,9	0,0	14,6	188,1	163,8	1,6	0,6	176,0				223,1
III	1183,7	45,6	16,8	339,7	0,0	19,8	214,8	167,3	2,5	1,0	167,3				228,8
IV	1142,5	44,3	9,2	312,3	0,0	23,0	172,0	180,2	24,1	1,0	201,1				198,3
1988 I	811,6	16,9	5,0	211,5	0,0	23,8	123,0	156,2	18,3	0,8	121,7				158,2
II	576,0	12,6	0,2	160,0	0,0	25,8	79,3	113,8	16,2	0,2	72,8				120,9
1987 apr	1113,7	28,4	16,2	315,9	0,0	14,6	188,1	163,8	1,6	0,6	176,0				223,1
mai	1118,0	33,9	16,2	323,9	0,0	16,1	200,7	165,2	1,6	0,7	158,4				217,2
jun	1144,1	39,9	16,9	324,3	0,0	18,8	213,0	161,8	2,2	0,9	156,2				229,0
jul	1183,7	45,6	16,8	339,7	0,0	19,8	214,8	167,3	2,5	1,0	167,3				228,8
aug	1181,3	48,9	16,1	314,6	0,0	21,8	214,3	178,2	3,9	1,0	182,6				221,7
sep	1188,4	51,4	15,2	316,0	0,0	22,6	188,2	186,8	24,0	1,0	189,7				216,0
oct	1142,5	44,3	9,2	312,3	0,0	23,0	172,0	180,2	24,1	1,0	201,1				198,3
nov	1032,1	37,2	7,2	279,8	0,0	23,3	148,3	181,5	18,6	1,0	182,4				176,1
dec	934,6	27,8	5,7	251,7	0,0	23,5	133,9	174,2	21,0	0,9	152,9				166,5
1988 jan	811,6	16,9	5,0	211,5	0,0	23,8	123,0	156,2	18,3	0,8	121,7				158,2
feb	741,2	13,3	4,3	197,4	0,0	24,2	111,0	130,2	18,0	0,3	116,1				150,6
mar	615,1	6,1	2,3	172,0	0,0	24,9	90,1	120,4	16,9	0,2	72,9				134,1
apr	576,0	12,6	0,2	160,0	0,0	25,8	79,3	113,8	16,2	0,2	72,8				120,9
mai	561,1	21,6	0,1	151,6	0,0	25,7	79,6	102,7	15,2	0,4	85,8				103,9
jun	543,5	30,4	0,1	147,5	0,0	26,1	72,9	81,5	13,4	0,5	98,0				99,2
0805 - MAGERMILCHPULVER ERZEUGUNG		SKIMMED MILK POWDER PRODUCTION											LAIT ECREME EN Poudre PRODUCTION		
EUR 10 = 100															
1981	100,0	5,5	1,6	28,9	0,0		34,2	6,6	0,0	0,6	8,6				14,0
1000 T															
1984	2040,6	116,2	15,9	600,2	0,0		721,8	182,2	0,0	12,8	168,9				222,5
1985	1889,3	112,2	25,2	549,4	0,0		631,6	158,3	0,0	12,5	159,4				240,7
1986	2113,4	123,9	30,9	643,2	0,0	34,3	700,8	155,6	0,0	12,4	178,8				267,7
1987	1574,8	85,6	18,2	471,0	0,0	35,8	558,9	128,5	0,0	11,5	104,9				196,2
1987 II	632,3	33,5	8,2	180,8	0,0	16,7	218,7	67,0	0,0	3,5	40,9	3,7			79,7
III	346,4	25,9	4,0	101,7	0,0	10,5	125,9	37,0	0,0	3,3	29,2	1,9			19,5
IV	214,9	11,3	2,1	63,5	0,0	3,1	85,8	6,5	0,0	2,3	14,5	0,9			28,9
1988 I		11,0	2,2	71,2		4,8	96,8	11,9		2,1	15,6	1,7			45,6
II			2,2	135,4				49,7		3,1	35,6				49,7
1987 apr	179,7	8,1	2,3	56,3	0,0	4,3	62,0	16,0	0,0	1,0	9,8	1,1			24,2
mai	246,2	12,6	3,6	66,4	0,0	6,6	85,4	26,6	0,0	1,3	15,1	1,3			35,2
jun	206,5	12,8	2,3	58,1	0,0	5,8	71,3	24,4	0,0	1,3	16,0	1,3			20,3
jul	155,3	10,8	1,6	42,3	0,0	5,8	56,1	19,2	0,0	1,2	14,6	1,0			9,5
aug	116,9	9,2	1,3	35,9	0,0	2,6	42,2	11,8	0,0	1,1	9,8	0,6			5,5
sep	74,2	5,8	1,1	23,5	0,0	2,1	27,6	6,0	0,0	0,9	4,8	0,3			4,4
oct	72,6	4,6	0,6	22,5	0,0	1,4	29,5	3,9	0,0	0,8	4,7	0,3			6,1
nov	59,3	3,5	0,5	17,0	0,0	0,8	24,6	1,3	0,0	0,8	4,2	0,3			7,5
dec	83,0	3,3	1,0	24,0	0,0	0,9	31,7	1,3	0,0	0,7	5,6	0,3			15,4
1988 jan		2,8	0,6	24,5		1,0	31,7	1,8	0,0	0,7	4,5	0,2			17,5
feb		3,2	0,4	21,8		1,6	30,4	4,3	0,0	0,7	5,3	0,5			12,9
mar		5,0	1,2	24,9		2,2	34,7	5,8		0,7	5,8	1,0			15,3
apr			0,6	37,5		3,4	50,9	11,3		0,9	8,5	1,4			15,1
mai			0,9	50,1		4,1	62,4	20,8		1,1	13,1	1,6			22,0
jun			0,7	47,8				17,6		1,1	14,0				12,6
0806 - MAGERMILCHPULVER LAGERBESTAENDE(MITTEL)		SKIMMED MILK POWDER STOCKS(AVERAGE)											LAIT ECREME EN Poudre STOCKS(MOYENNE)		
EUR 10 = 100															
1981	100,0	5,5	1,6	28,9	0,0		34,2	6,6	0,0	0,6	8,6				14,0
1000 T															
1984	869,9	9,5	24,7	502,8	0,0		17,3	84,3	41,5	0,7	39,3				149,6
1985	450,9	1,2	5,7	378,3	0,0		2,1	14,2	0,0	0,0	6,8				42,5
1986	778,8	3,1	9,6	708,0	0,0	0,8	5,8	7,9	0,0	0,0	3,1				41,2
1987	703,7	1,0	6,8	678,1	2,3	11,7	0,4	3,0	0,0	0,0	0,0				11,9
1987 II	756,1	0,4	10,8	724,4	0,0	9,8	0,0	3,8	0,0	0,0	0,0				16,7
III	746,3	0,2	4,8	726,0	0,0	17,6	0,0	3,6	0,0	0,0	0,0				11,8
IV	642,3	0,2	2,5	624,5	700,0	13,7	0,0	2,3	0,0	0,0	0,0				5,9
1988 I	296,1	0,0	0,2	288,5	700,0	10,0	0,0	0,0	0,0	0,0	0,0				0,5
II	91,8	0,0	0,1	88,6	300,0	9,3	0,0	0,0	0,0	0,0	0,0				0,0
1987 apr	756,1	0,4	10,8	724,4	0,0	9,8	0,0	3,8	0,0	0,0	0,0				16,7
mai	762,0	0,2	10,7	733,3	0,0	12,9	0,0	3,8	0,0	0,0	0,0				14,0
jun	761,5	0,2	10,7	733,3	0,0	15,6	0,0	3,8	0,0	0,0	0,0				13,5
jul	746,3	0,2	4,8	726,0	0,0	17,6	0,0	3,6	0,0	0,0	0,0				11,8
aug	723,2	0,2	4,8	706,1	0,0	15,3	0,0	3,4	0,0	0,0	0,0				8,8
sep	717,7	0,2	4,1	695,9	7,0	14,1	0,0	3,0	0,0	0,0	0,0				7,5
oct	642,3	0,2	2,5	624,5	7,0	13,7	0,0	2,3	0,0	0,0	0,0				5,9
nov	580,9	0,2	0,9	569,1	7,0	10,8	0,0	1,1	0,0	0,0	0,0				2,6
dec	463,2	0,0	0,2	454,7	7,0	10,0	0,0	0,0	0,0	0,0	0,0				1,2
1988 jan	296,1	0,0	0,2	288,5	7,0	10,0	0,0	0,0	0,0	0,0	0,0				0,5
feb	247,0	0,0	0,1	243,5	3,0	9,6	0,0	0,0	0,0	0,0	0,0				0,4
mar	230,5	0,0	0,1	227,3	3,0	9,3	0,0	0,0	0,0	0,0	0,0				0,1
apr	91,8	0,0	0,1	88,6	3,0	9,3	0,0	0,0	0,0	0,0	0,0				0,0
mai	31,2	0,0	0,1	28,0	3,0	9,3	0,0	0,0	0,0	0,0	0,0				0,0
jun	31,0	0,0	0,0	28,0	3,0	89976,9	0,0	0,0	0,0	0,0	0,0				0,0

AUSSENHANDEL
EXTERNAL TRADE
COMMERCE EXTERIEUR

	EUR 12	B L	DK	D	GR	E	F	IRL	I	NL	P	UK	USA	JAP
0901 - AUSFUHREN INSGESAMT														
TOTAL EXPORTATIONS														
EXPORTATIONS TOTALES														
MIO ECU														
1984	777 918	65 956	20 651	218 141	6 138	29 857	118 433	12 254	93 407	85 995	6 576	120 511	276 146	215 170
1985	849 922	70 649	22 811	241 369	5 950	30 675	128 180	13 621	103 443	94 156	7 447	131 621	279 320	232 211
1986	806 957	70 168	22 126	247 517	5 749	26 982	121 377	12 803	99 401	85 851	7 319	107 665	220 912	212 623
1987	829 911	71 952	22 688	254 792	5 653	31 527	123 803	13 828	100 654	84 225	7 953	112 835	219 038	198 556
1987 II	203 226	18 459	5 579	62 342	1 150	7 799	30 725	3 585	23 747	20 642	1 838	27 359	53 646	49 505
1987 III	200 060	16 438	5 412	61 484	1 449	7 552	29 254	3 416	25 622	19 978	1 873	27 581	55 139	51 253
1987 IV	228 001	19 537	6 025	69 213	1 868	9 098	34 242	3 835	27 901	22 890	1 979	31 413	57 900	51 862
1988 I			5 736	61 937		8 585	34 851	3 507	23 305	21 113	1 859	28 173	60 694	48 908
1988 II			5 490	67 976		9 240	36 534	3 953				30 712		
1987 apr	68 588	6 214	1 792	21 164	462	2 402	10 588	1 026	8 067	6 813	623	9 437	17 559	16 999
1987 mai	66 323	5 879	1 898	20 868	346	2 846	9 433	1 337	7 795	6 741	589	8 590	17 571	16 014
1987 jun	68 315	6 366	1 889	20 309	342	2 551	10 704	1 223	7 885	6 704	626	9 332	18 517	16 493
1987 jul	72 825	5 922	1 562	21 963	634	3 024	10 899	1 168	10 241	6 595	802	10 016	18 693	17 702
1987 aug	55 679	4 346	1 730	17 435	402	1 837	8 120	962	6 479	5 991	449	7 929	18 113	15 768
1987 sep	71 556	6 171	2 121	22 086	413	2 690	10 236	1 286	8 903	7 391	622	9 637	18 332	17 783
1987 oct	76 629	6 826	2 045	23 524	435	2 764	11 282	1 304	9 493	7 736	704	10 516	18 885	17 938
1987 nov	74 010	6 193	1 990	22 173	470	3 126	11 227	1 364	8 876	7 648	648	10 294	19 389	15 429
1987 dec	77 363	6 517	1 989	23 517	963	3 209	11 734	1 167	9 532	7 506	627	10 603	19 626	18 495
1988 jan		4 898	1 679	17 495		2 228	10 181	1 009	6 370	6 298	487	7 701	17 862	13 863
1988 feb		6 346	1 918	20 268		3 126	11 439	1 182	8 165	6 804	636	9 427	19 361	16 637
1988 mar			2 139	24 174		3 231	13 232	1 316	8 770	8 011	735	11 045	23 471	18 408
1988 apr			1 725	20 875		2 904	11 282	1 205		6 977	611	9 994		18 118
1988 mai			1 816	22 876		3 239	12 057	1 320		7 117	703	9 938		16 811
1988 jun			1 949	24 224		3 097	13 195	1 428				10 779		
0902 - EINFUHREN INSGESAMT														
TOTAL IMPORTATIONS														
IMPORTATIONS TOTALES														
MIO ECU														
1984	812 567	70 750	21 327	194 029	12 259	36 631	131 572	12 291	107 281	81 699	10 041	134 688	412 818	172 462
1985	874 523	74 347	24 265	208 333	13 361	36 257	141 642	13 167	119 416	90 217	10 032	143 486	452 470	172 067
1986	796 004	70 401	23 639	194 368	11 550	33 299	130 551	11 821	101 947	81 297	9 608	127 523	376 103	128 506
1987	829 134	72 605	22 505	197 748	11 256	40 261	136 384	11 801	108 108	83 125	11 650	133 693	351 599	129 513
1987 II	204 705	17 922	5 510	48 922	2 590	9 949	34 211	2 917	27 167	19 899	2 722	32 895	87 451	31 632
1987 III	198 752	16 832	5 282	47 974	2 271	9 856	31 658	2 828	25 293	20 313	2 527	33 918	92 963	33 984
1987 IV	224 375	19 518	6 180	52 662	3 709	11 468	36 887	3 174	29 521	22 190	2 631	36 434	89 691	35 276
1988 I			5 275	49 825		10 854	38 238	3 081	27 559	20 504	2 580	37 356	86 073	36 080
1988 II			5 518	51 590		12 339	39 462	3 150				41 318		
1987 apr	69 019	6 092	1 835	16 862	866	3 328	11 617	939	9 006	6 675	884	10 915	27 882	10 430
1987 mai	66 086	5 726	1 845	15 777	938	3 373	10 680	999	8 750	6 520	875	10 602	28 659	10 493
1987 jun	69 600	6 103	1 830	16 283	785	3 248	11 914	979	9 412	6 704	963	11 377	30 910	10 710
1987 jul	70 515	5 314	1 545	17 168	833	3 882	11 593	952	9 685	6 806	963	11 774	31 894	11 529
1987 aug	56 933	5 247	1 807	14 281	563	2 482	8 323	858	5 683	6 255	723	10 712	30 741	11 158
1987 sep	71 304	6 270	1 930	16 526	875	3 493	11 742	1 018	9 925	7 252	842	11 432	30 328	11 297
1987 oct	76 990	6 772	2 021	18 636	1 025	4 206	12 393	1 111	9 955	7 421	950	12 501	32 742	12 037
1987 nov	72 761	6 296	1 957	16 827	905	3 689	11 995	1 105	9 428	7 350	892	12 316	28 902	11 559
1987 dec	74 624	6 450	2 202	17 198	1 779	3 574	12 499	958	10 139	7 419	789	11 617	28 047	11 680
1988 jan		5 411	1 293	13 473		2 895	11 157	888	7 922	5 835	706	11 239	26 572	11 397
1988 feb		6 392	1 914	16 322		3 814	12 810	1 011	8 984	6 958	945	12 169	29 434	12 318
1988 mar			2 069	20 030		4 145	14 271	1 182	10 653	7 711	929	13 948	30 067	12 365
1988 apr			1 671	16 299		3 943	12 287	1 022		6 798	928	13 012		12 664
1988 mai			1 923	17 919		4 136	13 322	1 060		6 807	1 042	13 668		12 605
1988 jun			1 924	17 373		4 260	13 853	1 067				14 638		
0903 - VERHAELTNIS DER AKTUELLEN WERT AUS/EIN														
RATIO OF CURRENT VALUES														
RAPPORT DES VALEURS COURANTES														
EXP/IMP														
%														
1984	96,0	93,2	96,8	112,4	50,1	85,9	90,0	99,7	87,1	105,3	65,4	89,5	66,9	125,0
1985	97,2	95,0	94,0	115,9	44,5	84,6	90,5	103,4	86,6	104,4	73,3	91,7	62,0	133,1
1986	101,4	99,7	93,6	127,3	49,8	81,0	93,0	108,3	97,5	105,6	76,2	84,4	58,7	164,5
1987	100,1	99,1	100,8	128,8	50,2	78,3	90,8	117,2	93,1	101,3	68,3	84,4	61,4	153,4
1987 II	99,3	103,0	101,3	127,4	44,4	78,4	89,8	122,9	87,4	103,7	67,5	83,2	61,3	156,5
1987 III	100,7	97,7	102,5	128,2	63,8	76,6	92,4	120,8	101,3	98,4	74,1	81,3	59,3	150,8
1987 IV	101,6	100,1	97,5	131,4	50,4	79,3	92,8	120,8	94,5	103,2	75,2	86,2	64,6	147,0
1988 I			108,7	124,3		79,1	91,1	113,8	84,6	103,0	72,0	75,4	70,5	135,6
1988 II			99,5	131,8		74,9	92,6	125,5				74,3		
1987 apr	99,4	102,0	97,6	125,5	53,3	72,2	91,1	109,3	89,6	102,1	70,5	86,5	63,0	163,0
1987 mai	100,4	102,7	102,9	132,3	36,9	84,4	88,3	133,7	89,1	103,4	67,4	81,0	61,3	152,6
1987 jun	98,2	104,3	103,3	124,7	43,6	78,5	89,8	124,9	83,8	105,7	64,9	82,0	59,9	154,0
1987 jul	103,3	111,4	101,1	127,9	76,1	77,9	94,0	122,7	105,7	96,9	83,3	85,1	58,6	153,5
1987 aug	97,8	82,8	95,7	122,1	71,4	74,0	97,6	112,0	114,0	95,8	62,1	74,0	58,9	141,3
1987 sep	100,4	98,4	109,9	133,6	47,2	77,0	87,2	126,4	89,7	101,9	74,0	84,3	60,4	157,4
1987 oct	99,5	100,8	101,2	126,2	42,5	65,7	91,0	117,4	95,4	104,2	74,1	84,1	57,7	149,0
1987 nov	101,7	98,4	101,7	131,8	51,9	84,7	93,6	123,5	94,1	104,1	72,6	83,6	67,1	133,5
1987 dec	103,7	101,0	90,3	136,7	54,1	89,8	93,9	121,8	94,0	101,2	79,5	91,3	70,0	158,3
1988 jan		90,5	129,9	129,8		77,0	91,2	113,6	80,4	107,9	69,0	68,5	67,2	121,6
1988 feb		99,3	100,2	124,2		81,9	89,3	116,9	90,9	97,8	67,3	77,5	65,8	135,1
1988 mar			103,4	120,7		78,0	92,7	111,3	82,3	103,9	79,1	79,2	78,1	148,9
1988 apr			103,2	128,1		73,6	91,8	117,9		102,6	65,8	76,8		143,1
1988 mai			94,5	127,7		78,3	90,5	124,4		104,6	67,5	72,7		

AUSSENHANDEL
EXTERNAL TRADE
COMMERCE EXTERIEUR

	EUR 12	B L	DK	D	GR	E	F	IRL	I	NL	P	UK	USA	JAP
0904 - EINFUHR EXTRA EG														
IMPORTS EXTRA EC														
MIO ECU														
1984	390 640	24 428	10 923	92 834	6 308	21 601	55 412	3 462	58 560	37 930	5 610	73 572		
1985	406 418	23 086	11 960	97 630	6 937	22 507	57 228	3 633	62 721	39 851	5 418	75 445		
1986	334 564	21 028	11 072	88 862	4 821	16 209	46 089	3 122	45 070	31 727	3 928	62 634		
1987	340 058	19 964	10 412	89 673	4 381	18 116	46 531	3 307	46 839	31 955	4 246	64 633		
1986 IV	82 200	4 894	2 747	22 711	1 157	4 256	11 003	782	10 739	7 709	774	15 428		
1987 I	81 463	4 963	2 567	21 831	1 132	3 949	11 350	792	11 016	8 011	946	14 907		
II	82 961	4 999	2 545	21 694	927	4 496	11 555	819	11 709	7 501	968	15 749		
III	84 121	4 744	2 439	22 348	824	4 666	11 098	800	11 496	8 026	1 017	16 663		
IV	91 168	5 217	2 824	23 796	1 531	5 020	12 523	870	12 599	8 379	985	17 425		
1986 nov	26 071	1 596	839	7 149	442	1 326	3 524	267	3 339	2 400	209	4 979		
dec	26 544	1 599	881	7 232	316	1 395	3 583	256	3 522	2 534	278	4 947		
1987 jan	25 730	1 540	793	6 804	266	1 064	3 729	244	3 534	2 663	312	4 781		
feb	26 921	1 765	863	7 197	345	1 501	3 674	267	3 567	2 642	368	4 733		
mar	28 812	1 658	911	7 830	521	1 384	3 946	280	3 914	2 707	267	5 394		
apr	27 691	1 670	825	7 406	269	1 443	3 912	258	3 772	2 492	313	5 331		
mai	26 907	1 595	872	7 044	337	1 611	3 619	278	3 769	2 478	300	5 003		
jun	28 362	1 733	848	7 244	321	1 442	4 024	282	4 168	2 531	355	5 415		
jul	28 914	1 420	688	7 906	302	1 778	3 854	252	4 259	2 644	362	5 450		
aug	25 390	1 487	838	6 786	165	1 258	3 291	247	2 880	2 652	295	5 491		
sep	29 817	1 838	913	7 656	357	1 630	3 953	300	4 358	2 731	360	5 722		
oct	31 045	1 790	909	8 456	348	1 852	4 114	293	4 112	2 774	378	6 017		
nov	29 460	1 719	912	7 547	330	1 635	4 061	322	4 071	2 785	327	5 749		
dec	30 663	1 707	1 002	7 793	853	1 532	4 347	255	4 416	2 820	279	5 658		
1988 jan		1 456		6 371		1 320	4 150	260	3 440	2 299	248	5 615		
0905 - AUSFUHR EXTRA EG														
EXPORTS EXTRA EC														
MIO ECU														
1984	350 859	19 327	11 435	108 609	2 746	13 663	55 702	3 520	48 222	21 365	2 412	63 859		
1985	378 651	20 502	12 590	120 572	2 710	14 242	59 093	4 082	52 562	22 402	2 700	67 197		
1986	341 934	18 437	11 762	121 329	2 072	10 279	51 116	3 478	45 714	20 059	2 278	55 409		
1987	339 338	17 990	11 601	120 191	1 815	12 434	48 933	3 545	43 879	20 029	2 257	56 664		
1986 IV	88 829	5 054	3 020	31 893	543	2 795	12 926	837	12 067	5 254	552	13 887		
1987 I	79 460	4 339	2 767	28 801	407	2 710	11 341	744	9 983	4 604	462	13 302		
II	81 572	4 411	2 848	28 976	366	3 062	11 993	889	10 210	4 860	515	13 442		
III	84 069	4 329	2 802	29 368	441	3 119	12 121	917	11 446	4 734	569	14 223		
IV	94 044	4 886	3 104	33 088	610	3 547	13 513	993	12 254	5 739	535	15 774		
1986 nov	27 349	1 387	980	9 774	167	849	3 955	295	3 592	1 611	174	4 566		
dec	30 612	1 559	955	11 042	247	990	4 542	264	4 288	1 829	174	4 721		
1987 jan	23 495	1 393	767	8 477	164	781	3 345	220	2 863	1 436	152	3 897		
feb	26 640	1 393	924	9 799	141	964	3 797	255	3 055	1 576	142	4 594		
mar	29 324	1 553	1 076	10 525	102	965	4 198	269	4 065	1 592	168	4 811		
apr	27 403	1 388	941	9 733	158	982	4 119	251	3 499	1 568	177	4 587		
mai	26 939	1 465	943	9 968	99	1 038	3 656	332	3 367	1 614	161	4 296		
jun	27 230	1 558	964	9 275	109	1 043	4 219	305	3 344	1 678	177	4 559		
jul	30 906	1 616	762	10 521	189	1 250	4 604	300	4 621	1 546	238	5 258		
aug	24 617	1 126	943	8 707	131	855	3 580	256	3 083	1 455	156	4 324		
sep	28 546	1 587	1 097	10 140	121	1 014	3 937	361	3 742	1 732	175	4 641		
oct	30 652	1 665	1 046	10 842	133	1 055	4 295	351	3 985	1 802	192	5 287		
nov	30 134	1 519	1 022	10 461	147	1 188	4 344	308	3 845	1 924	174	5 204		
dec	33 258	1 702	1 036	11 785	330	1 305	4 874	335	4 425	2 013	170	5 283		
1988 jan		1 114		7 797		803	3 900	248	2 459	1 279	121	4 138		
0906 - EINFUHR INTRA EG														
IMPORTS INTRA EC														
MIO ECU														
1984	417 466	46 003	10 404	101 090	5 949	11 826	75 984	8 740	48 499	43 766	4 312	60 893	76 332	12 413
1985	466 742	50 987	12 304	110 578	6 424	13 745	84 131	9 445	56 288	50 362	4 679	67 800	88 879	12 310
1986	459 706	49 234	12 567	105 387	6 729	17 070	84 129	8 632	56 480	49 557	5 647	64 274	76 994	14 221
1987	487 394	52 495	12 044	107 949	6 858	22 110	89 436	8 408	61 117	51 159	7 387	68 433	70 327	15 306
1987 I	117 865	13 143	2 876	26 248	1 619	5 061	22 192	2 025	15 031	12 565	1 518	15 586	16 735	3 254
II	121 390	12 899	2 956	27 199	1 663	5 444	22 580	2 082	15 429	12 396	1 751	16 990	17 553	3 768
III	114 169	12 061	2 802	25 586	1 445	5 182	20 440	1 996	13 775	12 285	1 508	17 090	17 724	3 996
IV	132 698	14 249	3 356	28 830	2 165	6 436	24 207	2 286	16 883	13 806	1 642	18 839	18 281	4 249
1988 I				25 814		6 095	24 544	2 193	16 131	13 055	1 709	18 447	16 913	4 543
1987 jan	34 559	3 842	807	7 935	387	1 335	6 477	590	4 396	3 705	458	4 627	4 722	1 114
feb	39 137	4 514	983	8 359	525	1 805	7 487	690	4 933	4 259	515	5 067	5 629	1 008
mar	44 168	4 787	1 086	9 955	706	1 921	8 229	745	5 702	4 601	545	5 892	6 385	1 132
apr	41 227	4 418	1 010	9 447	597	1 882	7 688	678	5 224	4 182	570	5 531	5 749	1 084
mai	39 069	4 120	973	8 723	602	1 759	7 040	717	4 972	4 041	574	5 548	5 797	1 336
jun	41 094	4 362	973	9 030	464	1 803	7 851	687	5 233	4 173	607	5 910	6 007	1 348
jul	41 423	3 881	837	9 247	530	2 101	7 693	689	5 415	4 162	600	6 268	6 561	1 464
aug	31 387	3 754	948	7 479	396	1 221	4 995	595	2 799	3 603	427	5 170	5 814	1 266
sep	41 360	4 426	1 017	8 860	518	1 861	7 752	713	5 560	4 521	480	5 652	5 349	1 266
oct	45 753	4 972	1 111	10 170	674	2 350	8 206	809	5 824	4 643	570	6 423	6 341	1 330
nov	43 118	4 549	1 045	9 262	574	2 050	7 876	778	5 346	4 564	564	6 509	5 932	1 458
dec	43 827	4 728	1 200	9 397	916	2 036	8 124	698	5 713	4 599	508	6 906	6 008	1 462
1988 jan		3 954		7 093		1 575	6 990	615	4 472	3 536	458	5 556	4 974	1 300
feb		4 692		8 733		2 162	8 339	720	5 351	4 521	605	6 114	5 643	1 512
mar				9 988		2 358	9 215	858	6 309	4 999	646	6 778	6 295	1 731

AUSSENHANDEL
EXTERNAL TRADE
COMMERCE EXTERIEUR

	EUR 12	B L	DK	D	GR	E	F	IRL	I	NL	P	UK	USA	JAP
0907 - HANDELSBILANZ: INSGESAMT (FOB/CIF) TRADE BALANCE: TOTAL (FOB/CAF) BALANCE COMMERCIALE: TOTAL (FOB/CAF)														
MIO ECU														
1984	-34 649	-4 795	-675	24 112	-6 122	-6 773	-13 139	-37	-13 874	4 296	-3 465	-14 177		
1985	-24 601	-3 698	-1 454	33 036	-7 411	-5 582	-13 462	454	-15 973	3 939	-2 585	-11 865		
1986	10 953	-233	-1 513	53 150	-5 801	-6 317	-9 175	982	-2 546	4 554	-2 289	-19 859		
1987	776	-652	183	57 044	-5 603	-8 733	-12 580	2 027	-7 454	1 100	-3 697	-20 857		
1987 II	-1 478	538	69	13 420	-1 440	-2 150	-3 486	668	-3 420	743	-884	-5 536		
III	1 308	-393	130	13 510	-822	-2 304	-2 403	588	329	-335	-654	-6 337		
IV	3 626	19	-155	16 551	-1 841	-2 370	-2 645	661	-1 621	699	-652	-5 020		
1988 I			461	12 112		-2 269	-3 387	425	-4 254	609	-722	-9 183		
II			-28	16 385		-3 099	-2 929	802				-10 607		
1987 apr	-431	121	-43	4 302	-404	-925	-1 029	87	-939	138	-261	-1 477		
mai	288	153	53	5 091	-592	-527	-1 247	337	-954	222	-286	-2 013		
jun	-1 285	263	60	4 026	-443	-698	-1 210	244	-1 527	363	-338	-2 046		
jul	2 310	608	17	4 795	-199	-858	-694	216	556	-211	-161	-1 758		
aug	-1 254	-901	-77	3 155	-161	-644	-204	103	795	-263	-274	-2 783		
sep	252	-100	191	5 560	-462	-802	-1 505	268	-1 023	140	-219	-1 795		
oct	-361	55	25	4 887	-589	-1 442	-1 111	193	-461	314	-246	-1 985		
nov	1 248	-103	33	5 346	-435	-563	-768	259	-553	298	-244	-2 022		
dec	2 739	67	-213	6 319	-816	-365	-765	209	-606	86	-162	-1 014		
1988 jan		-513	386	4 021		-667	-976	121	-1 552	463	-219	-3 538		
feb		-47	4	3 946		-688	-1 371	171	-819	-153	-309	-2 742		
mar			70	4 145		-914	-1 039	134	-1 883	299	-194	-2 903		
apr			54	4 577		-1 040	-1 005	183		179	-317	-3 018		
mai			-107	4 958		-896	-1 265	259		310	-339	-3 730		
jun			25	6 851		-1 163	-658	361				-3 858		
0908 - HANDELSBILANZ: EXTRA-EG (FOB/CIF) TRADE BALANCE: EXTRA-EC (FOB/CIF) BALANCE COMMERCIALE: EXTRA-CE (FOB/CAF)														
MIO ECU														
1984	-39 781	-5 101	512	15 775	-3 562	-7 938	289	58	-10 338	-16 566	-3 199	-9 713		
1985	-27 767	-2 585	630	22 942	-4 227	-8 266	1 864	449	-10 159	-17 449	-2 718	-8 248		
1986	7 370	-2 591	690	32 467	-2 749	-5 930	5 027	356	644	-11 668	-1 651	-7 225		
1987	-719	-1 974	1 189	30 517	-2 566	-5 682	2 402	239	-2 961	-11 925	-1 989	-7 969		
1986 IV	6 629	161	273	9 182	-614	-1 461	1 923	55	1 328	-2 455	-221	-1 541		
1987 I	-2 003	-623	199	6 970	-725	-1 239	-9	-48	-1 033	-3 407	-484	-1 605		
II	-1 389	-588	303	7 282	-561	-1 433	438	70	-1 500	-2 641	-453	-2 307		
III	-52	-416	363	7 020	-383	-1 547	1 024	117	-50	-3 292	-449	-2 439		
IV	2 876	-331	280	9 291	-920	-1 472	990	123	-345	-2 640	-450	-1 651		
1986 nov	1 278	-209	141	2 625	-275	-477	431	28	252	-790	-35	-414		
dec	4 068	-40	74	3 810	-69	-405	958	8	766	-705	-104	-226		
1987 jan	-2 235	-146	-26	1 673	-102	-283	-384	-24	-671	-1 226	-160	-884		
feb	-281	-372	61	2 601	-204	-536	123	-12	-512	-1 066	-226	-139		
mar	513	-104	165	2 695	-419	-420	253	-11	150	-1 115	-98	-582		
apr	-288	-283	116	2 328	-111	-461	207	-7	-274	-924	-136	-744		
mai	32	-130	71	2 923	-238	-573	37	54	-402	-864	-139	-707		
jun	-1 132	-175	116	2 031	-212	-399	195	23	-824	-853	-178	-856		
jul	1 992	196	74	2 615	-113	-528	750	48	363	-1 098	-124	-192		
aug	-774	-361	105	1 921	-35	-403	289	8	203	-1 196	-139	-1 167		
sep	-1 270	-251	184	2 484	-235	-616	-16	61	-616	-998	-186	-1 081		
oct	-393	-125	136	2 386	-216	-798	181	58	-127	-971	-187	-730		
nov	674	-201	110	2 914	-183	-448	283	-14	-226	-862	-154	-545		
dec	2 595	-5	34	3 991	-522	-227	527	80	9	-807	-109	-375		
1988 jan		-342	1 426	1 426		-517	-250	-12	-981	-1 020	-127	-1 477		
0909 - HANDELSBILANZ: INTRA-EG (FOB/CIF) TRADE BALANCE: INTRA-EC (FOB/CIF) BALANCE COMMERCIALE: INTRA-CE (FOB/CAF)														
MIO ECU														
1984	4 243	72	-1 190	7 769	-2 572	3 185	-13 406	-175	-4 242	19 534	-256	-4 476		
1985	-147	-1 429	-2 087	9 477	-3 198	2 626	-15 334	-57	-6 433	19 923	-18	-3 617		
1986	1 635	1 930	-2 208	20 256	-3 076	-634	-13 969	570	-3 346	15 456	-667	-12 676		
1987	-558	951	-1 034	26 211	-3 080	-3 514	-14 691	1 753	-4 790	12 352	-1 747	-12 970		
1987 I	-396	-189	-149	6 447	-869	-718	-3 897	173	-1 730	3 236	-285	-2 416		
II	-655	1 023	-246	6 067	-880	-901	-3 879	585	-1 982	3 238	-439	-3 241		
III	818	-55	-236	6 397	-448	-881	-3 336	474	260	2 770	-216	-3 911		
IV	221	245	-445	7 170	-935	-1 020	-3 514	521	-1 345	3 156	-210	-3 401		
1988 I				7 956		-780	-2 874	426	-2 424	3 078	-354	-4 772		
1987 jan	179	-130	41	1 810	-148	-14	-1 101	50	-422	1 149	-74	-982		
feb	-17	-144	-92	2 448	-218	-311	-1 175	48	-829	887	-108	-524		
mar	-557	84	-97	2 189	-502	-393	-1 621	74	-478	1 200	-103	-910		
apr	-367	365	-160	1 948	-294	-546	-1 230	88	-688	1 013	-127	-738		
mai	50	252	-19	2 152	-355	8	-1 274	278	-573	1 040	-149	-1 309		
jun	-338	406	-67	1 967	-231	-363	-1 376	220	-721	1 184	-163	-1 193		
jul	151	402	-63	2 163	-88	-375	-1 408	167	146	820	-40	-1 573		
aug	-644	-574	-176	1 204	-133	-278	-465	104	555	876	-139	-1 617		
sep	1 311	117	3	3 031	-227	-228	-1 463	202	-441	1 074	-37	-721		
oct	-149	111	-115	2 460	-374	-668	-1 232	132	-358	1 224	-64	-1 265		
nov	438	90	-80	2 415	-259	-158	-1 004	265	-348	1 093	-92	-1 485		
dec	-68	44	-250	2 295	-302	-193	-1 278	124	-639	839	-54	-652		
1988 jan		-187		2 579		-158	-715	134	-580	1 429	-96	-2 056		
feb		4		2 628		-234	-1 167	157	-575	728	-143	-1 503		
mar				2 748		-388	-992	135	-1 269	921	-114	-1 213		

AUSSENHANDEL
EXTERNAL TRADE
COMMERCE EXTERIEUR

	EUR 12	B L	DK	D	GR	E	F	IRL	I	NL	P	UK	USA	JAP
0910 - GESAMTES EINFUHRVOLUMEN														
VOLUME INDEX TOTAL IMPORTS														
1980 = 100														
1984	101,5	101,1	107,8	105,2	128,5		100,5	111,2	101,8	103,9				119,6
1985	105,5	103,9	117,9	109,7	138,5		104,6	114,9	110,8	109,9				124,3
1986	109,9	115,0	126,5	116,6	140,6		108,0	115,5	115,8	113,9				132,5
1987	117,1	124,6	124,4	122,7	157,4		115,6	127,2	127,5	122,1				141,7
1987 I	113,7	124,7	119,7	118,1	169,6		116,9	124,5	123,9	120,7				133,6
II	116,4	123,8	121,9	122,6	136,1		116,3	127,5	128,9	117,3				138,9
III	111,5	114,5	117,8	119,3	113,3		106,6	121,3	117,6	118,3				141,8
IV	126,7	135,5	138,2	130,8	210,4		122,7	135,5	139,5	132,0				152,6
1988 I				125,7				131,9		127,3				149,7
1987 feb	112,7	129,3	121,2	114,3	159,1		115,4	125,4	121,0	121,0				130,9
mar	125,1	133,7	132,5	130,8	223,0		123,7	139,5	136,1	130,0				142,6
apr	118,1	127,1	122,0	126,2	123,1		118,2	122,6	127,1	118,0				138,8
mai	112,5	117,9	121,4	119,2	155,7		110,5	132,1	125,7	115,0				133,3
jun	118,6	126,4	122,3	122,5	129,6		120,1	127,7	133,9	119,0				144,5
jul	119,1	109,8	102,5	127,0	107,1		119,0	124,3	136,1	119,0				148,3
aug	94,9	105,8	121,0	107,2	89,0		84,7	110,5	79,0	108,0				132,9
sep	120,6	127,8	130,0	123,6	143,9		116,1	129,0	137,7	128,0				144,1
oct	129,9	137,7	134,7	136,7	157,4		124,4	142,3	138,6	132,0				155,2
nov	123,9	131,7	132,3	126,2	129,6		118,6	140,5	134,1	132,0				154,4
dec	126,2	137,2	147,6	129,5	344,2		125,1	123,6	145,8	132,0				148,2
1988 jan				104,8				116,7		106,0				136,3
feb				123,7				127,4		131,0				148,6
mar				148,7				151,5		145,0				164,2
apr				122,4				126,9		128,0				150,9
0911 - GESAMTES AUSFUHRVOLUMEN														
VOLUME INDEX TOTAL EXPORTS														
1980 = 100														
1984	110,6	111,7	119,5	119,8	130,9		108,8	142,7	115,5	111,0				112,7
1985	115,3	115,3	128,2	126,9	116,9		111,7	150,2	124,2	116,6				119,3
1986	115,9	125,2	128,2	128,7	136,7		112,3	154,4	126,4	120,5				123,7
1987	118,8	133,3	131,8	132,3	139,6		116,4	182,5	129,3	126,7				130,2
1987 I	113,5	128,1	127,2	127,1	115,4		112,5	159,5	119,4	127,0				128,6
II	117,0	137,4	129,7	130,5	108,9		116,2	189,8	122,4	125,0				125,2
III	114,1	122,1	128,1	127,7	147,0		108,5	178,8	132,9	118,0				124,8
IV	130,8	145,4	142,2	143,8	187,1		128,2	201,8	142,7	136,7				142,2
1988 I				132,1				179,5		133,0				127,6
1987 feb	113,0	127,6	126,1	127,0	123,9		115,3	161,5	109,9	124,0				132,8
mar	126,6	143,4	142,8	141,3	95,3		121,8	179,2	142,4	140,0				138,4
apr	118,3	139,7	124,2	132,6	134,3		119,1	162,3	123,3	125,0				132,1
mai	114,5	130,5	131,3	131,1	99,4		110,3	213,9	121,9	122,0				116,9
jun	118,1	142,0	133,5	127,9	93,1		119,3	193,1	122,1	128,0				126,7
jul	124,8	133,2	109,7	135,9	186,7		119,8	184,2	159,7	118,0				136,5
aug	94,9	96,7	123,5	109,1	132,4		88,9	151,1	101,6	105,0				107,9
sep	122,6	136,4	151,1	138,2	121,8		116,9	201,1	137,4	131,0				130,0
oct	131,7	151,3	144,3	147,2	134,4		129,6	206,4	144,4	139,0				141,2
nov	127,1	139,0	141,2	138,0	133,1		127,6	214,3	137,9	138,0				138,9
dec	133,7	145,9	141,1	146,1	293,8		127,4	184,6	145,7	133,0				146,4
1988 jan				113,6				158,6		117,0				109,5
feb				129,2				180,0		131,0				128,3
mar				153,5				200,0		151,0				144,9
apr				133,9				185,0		134,0				129,5
0912 - INDIZES DES VOLUMENVERHAELTNISSES														
RATIO OF VOLUME INDICES														
1980 = 100														
1984	109,0	110,4	110,8	113,7	105,7		108,6	129,2	113,7	106,7				94,2
1985	109,3	111,0	108,8	115,6	88,4		106,8	131,2	112,6	108,1				96,0
1986	105,5	108,6	101,4	110,3	97,8		104,2	133,9	109,9	105,8				93,3
1987	101,5	106,8	106,0	107,7	95,5		100,7	143,1	102,1	103,7				91,9
1987 I	99,8	102,7	106,2	107,6	73,6		96,1	128,1	95,9	105,2				96,2
II	100,5	111,0	106,3	106,5	81,6		100,0	148,5	95,1	106,5				90,2
III	102,3	106,5	108,4	106,9	135,9		102,1	147,0	115,2	99,6				87,8
IV	103,3	107,2	103,2	110,0	91,1		104,5	149,0	102,3	103,5				93,3
1988 I				105,3				136,4		104,8				85,0
1987 feb	100,3	98,6	104,1	111,1	77,9		99,9	128,8	90,8	102,5				101,4
mar	101,2	107,3	107,8	108,0	42,7		98,5	128,5	104,6	107,7				97,1
apr	100,2	109,9	101,8	105,1	109,1		100,8	132,3	97,0	105,9				95,2
mai	101,8	110,7	108,1	110,0	63,8		99,8	161,9	97,0	106,1				87,7
jun	99,6	112,3	109,1	104,4	71,8		99,3	151,2	91,2	107,6				87,7
jul	104,8	121,3	107,0	107,0	174,3		100,7	148,2	117,3	99,2				92,0
aug	100,0	91,4	102,0	101,8	148,7		105,0	136,8	128,6	97,2				81,2
sep	101,7	106,7	116,3	111,8	84,7		100,7	155,9	99,8	102,3				90,2
oct	101,4	109,9	107,2	107,7	85,4		104,2	145,1	104,2	105,3				91,0
nov	102,6	105,5	106,8	109,4	102,7		107,6	152,5	102,8	104,5				90,0
dec	105,9	106,3	95,6	112,8	85,3		101,8	149,3	99,9	100,8				98,8
1988 jan				108,4				136,0		110,4				80,4
feb				104,4				141,3		100,0				86,3
mar				103,2				132,0		104,1				88,2
apr				109,4				145,8		104,7				85,8

AUSSENHANDEL
EXTERNAL TRADE
COMMERCE EXTERIEUR

	EUR 12	B L	DK	D	GR	E	F	IRL	I	NL	P	UK	USA	JAP
--	--------	-----	----	---	----	---	---	-----	---	----	---	----	-----	-----

0913 - AUSTAUSCHRELATIONEN
TERMS OF TRADE
TERMES DE L'ECHANGE

1980 = 100

1984	96,1	93,7	98,9	96,2	107,5		100,6	102,8	98,3	103,2			99,2
1985	97,3	95,4	99,7	97,7	109,8		102,7	103,6	98,9	102,4			100,1
1986	105,7	102,5	105,9	112,5	104,7		107,9	106,5	115,0	103,4			94,3
1987	107,7	103,1	109,6	116,4	113,4		109,5	107,3	117,4	101,6			95,9
1986 IV	107,5	101,2	107,9	115,9	105,5		109,5	106,8	120,6	100,9			94,0
1987 I	108,0	103,7	109,8	115,9	127,2		111,3	107,0	119,0	98,8			94,2
II	107,7	103,1	110,1	116,7	114,2		108,8	108,3	117,8	101,4			96,3
III	107,2	101,8	109,0	116,6	100,6		110,2	107,4	114,6	102,7			96,4
IV	108,0	103,7	109,6	116,6	111,8		107,7	106,4	118,2	103,7			96,6
1986 nov	107,5	99,8	106,9	116,0	101,4		109,2	102,7	120,1	101,5			92,6
dec	107,7	103,0	109,3	118,3	103,3		111,2	113,2	122,2	98,1			93,1
1987 jan	108,3	103,8	109,3	116,4	126,6		115,0	107,1	119,7	98,3			93,1
feb	107,8	103,9	109,3	116,3	135,4		109,7	106,1	118,9	99,8			96,1
mar	107,8	103,5	110,9	115,1	119,5		109,1	107,8	118,5	98,4			93,5
apr	108,0	103,1	110,9	116,4	100,1		109,6	108,3	118,2	100,3			94,8
mai	107,6	103,1	110,1	117,2	118,2		107,2	108,3	117,6	101,5			96,4
jun	107,5	103,2	109,4	116,4	124,3		109,6	108,3	117,6	102,3			97,6
jul	107,1	102,1	109,3	116,5	89,4		113,1	108,6	115,3	101,7			96,5
aug	106,8	100,7	108,5	116,9	98,3		112,6	107,4	113,4	102,6			95,2
sep	107,6	102,5	109,3	116,5	114,2		104,9	106,3	115,0	103,7			97,6
oct	107,4	102,0	109,2	114,2	101,9		105,9	106,1	117,1	103,1			96,5
nov	108,1	103,6	110,2	117,4	103,5		105,4	106,1	117,2	103,6			97,0
dec	108,5	105,6	109,3	118,1	129,9		111,7	106,9	120,4	104,5			96,4
1988 jan				116,7				109,5		101,8			89,0

**0914 - DURCHSCHNITTSWERTE
GESAMTE EINFUHR**
**UNIT VALUE INDEX
TOTAL IMPORTS**
**VALEURS UNITAIRES
IMPORTATIONS TOTALES**

1980 = 100

1984	146,0	135,6	139,6	136,3	124,9		135,1	136,8	146,6	140,9			131,2
1985	151,7	137,3	145,7	140,4	125,9		139,7	143,5	150,4	148,2			134,3
1986	131,9	117,6	132,3	123,4	109,8		125,1	127,7	122,3	128,7			112,9
1987	129,1	112,6	127,8	119,1	97,0		121,4	115,5	118,1	122,8			110,2
1986 IV	127,2	114,3	129,4	120,7	97,2		122,9	121,2	117,9	123,9			104,9
1987 I	128,7	112,7	129,0	120,5	84,5		118,3	113,9	117,3	123,3			106,9
II	128,7	112,2	128,1	118,0	100,2		121,2	114,5	117,4	122,5			110,6
III	130,4	113,9	127,2	118,9	105,7		122,3	116,6	119,8	124,1			111,7
IV	128,7	111,5	126,8	119,0	97,8		123,9	117,2	117,9	121,4			111,5
1986 nov	126,9	113,7	129,3	120,1	99,3		120,7	121,1	118,5	122,0			107,1
dec	127,2	113,8	128,4	119,5	93,4		124,9	121,8	116,3	126,0			105,4
1987 jan	128,4	112,9	129,0	119,9	81,1		113,2	115,9	116,0	124,4			104,0
feb	129,0	113,0	129,6	120,8	85,9		119,7	115,1	117,6	123,6			105,3
mar	128,7	112,3	128,3	120,7	86,5		121,9	110,8	118,2	121,8			111,4
apr	128,6	111,4	127,9	118,6	110,6		121,5	114,9	118,4	122,6			110,2
mai	128,7	112,9	129,3	117,4	94,7		119,4	113,5	116,3	122,9			111,4
jun	128,7	112,2	127,2	117,9	95,3		122,6	115,0	117,5	122,1			110,3
jul	130,1	112,5	128,2	119,9	122,3		120,4	114,9	118,9	124,0			111,2
aug	131,2	115,3	127,0	118,2	99,3		121,4	116,6	120,2	125,5			112,9
sep	129,8	114,0	126,3	118,6	95,6		125,0	118,3	120,4	122,8			111,1
oct	129,6	114,3	127,6	121,0	102,3		123,1	117,2	120,0	121,8			112,9
nov	128,4	111,1	125,9	118,3	109,8		125,0	118,0	117,5	120,7			111,7
dec	128,0	109,2	126,9	117,8	81,2		123,5	116,3	116,2	121,8			109,8
1988 jan				114,1				114,2		119,3			115,5

**0915 - DURCHSCHNITTSWERTE
GESAMTE AUSFUHR**
**UNIT VALUE INDEX
TOTAL EXPORTS**
**VALEURS UNITAIRES
EXPORTATIONS TOTALES**

1980 = 100

1984	140,3	127,0	138,1	131,2	134,9		135,8	140,6	144,0	145,4			130,2
1985	147,6	130,8	145,1	137,0	137,8		143,3	148,6	148,6	151,7			134,4
1986	139,4	120,4	140,0	138,6	114,3		134,9	135,9	140,2	133,1			106,6
1987	139,0	116,1	140,1	138,7	108,6		132,8	123,9	138,6	124,9			105,7
1986 IV	136,8	115,7	139,7	139,9	102,5		134,5	129,4	142,2	124,9			98,5
1987 I	138,9	116,9	141,7	139,7	107,5		131,5	121,9	139,6	121,9			100,7
II	138,6	115,7	141,2	137,6	113,7		131,8	123,9	138,2	124,2			106,5
III	139,7	115,9	138,7	138,7	105,4		134,7	125,2	137,4	127,4			107,7
IV	139,0	115,7	138,9	138,8	107,8		133,3	124,6	139,4	126,0			107,7
1986 nov	136,4	113,5	138,3	139,3	100,6		131,8	124,4	142,4	123,9			99,1
dec	137,0	117,1	140,3	141,3	96,5		138,9	137,9	142,1	123,6			98,1
1987 jan	139,0	117,1	141,0	139,6	102,7		130,2	124,1	138,9	122,3			96,8
feb	139,1	117,4	141,7	140,5	116,4		131,4	122,1	139,8	123,4			101,2
mar	138,7	116,3	142,3	138,9	103,4		133,0	119,4	140,1	119,9			104,1
apr	138,9	114,9	141,9	138,0	110,7		133,1	124,4	139,9	123,0			104,5
mai	138,5	116,4	142,3	137,6	112,0		128,0	122,9	136,7	124,7			107,4
jun	138,3	115,8	139,3	137,3	118,4		134,3	124,5	138,1	124,9			107,7
jul	139,3	114,9	140,1	139,7	109,3		136,2	124,8	137,1	126,1			107,3
aug	140,1	116,1	137,8	138,2	97,6		136,7	125,2	136,4	128,7			107,5
sep	139,7	116,8	138,1	138,2	109,2		131,1	125,7	138,6	127,3			108,4
oct	139,2	116,5	139,4	138,2	104,2		130,3	124,3	140,6	125,6			108,9
nov	138,8	115,1	138,7	138,9	113,7		131,7	125,2	137,6	125,1			108,4
dec	138,9	115,4	138,7	139,2	105,5		137,9	124,3	139,9	127,3			105,9
1988 jan				133,2				125,1		121,5			102,8

EINFUHR NACH LAENDERN

IMPORTS BY COUNTRIES

IMPORTATIONS PAR PAYS

	EUR 12	B L	DK	D	GR	E	F	IRL	I	NL	P	UK	USA	JAP
--	--------	-----	----	---	----	---	---	-----	---	----	---	----	-----	-----

0916 - INDUSTRIALISIERTE WESTLICHE DRITTLAENDER

WESTERN INDUSTRIALIZED THIRD COUNTRIES

PAYS TIERS INDUSTRIALISES OCCIDENTAUX

MIO ECU

	EUR 12	B L	DK	D	GR	E	F	IRL	I	NL	P	UK	USA	JAP
1980	130 306	10 263	4 874	34 278	1 920	5 149	16 407	1 222	13 667	10 141	1 641	30 743		
	1980 = 100													
1984	152,8	127,3	158,1	151,4	113,8	135,1	138,8	224,9	165,8	162,5	144,8	163,2		
1985	162,7	133,1	178,3	163,5	116,4	145,8	152,0	241,3	177,5	168,5	135,8	170,5		
1986	151,5	126,5	172,0	163,4	105,2	144,6	143,5	204,7	161,1	162,9	117,8	143,1		
1987	154,6	114,3	159,9	168,3	92,9	155,0	149,8	220,2	171,7	162,8	132,1	146,4		
1986 IV	154,8	116,7	172,7	171,5	123,9	176,6	147,1	202,5	166,6	170,6	92,0	139,4		
1987 I	150,3	118,1	159,0	164,7	77,1	143,5	145,1	208,5	165,3	172,8	130,8	136,7		
II	152,9	116,7	161,6	165,4	88,3	139,6	152,3	214,1	175,2	150,3	124,1	146,4		
III	146,7	102,7	141,7	163,1	76,2	150,3	136,0	214,0	159,1	148,6	117,1	146,1		
IV	167,6	121,1	175,0	180,1	128,1	187,4	165,2	235,7	187,0	175,7	118,1	157,0		
1986 nov	148,9	113,3	159,4	165,1	136,4	165,8	139,1	211,5	160,0	159,8	73,7	137,3		
dec	149,3	113,1	163,8	161,7	114,9	184,3	148,7	196,1	151,7	170,1	105,0	134,3		
1987 jan	136,9	101,9	139,5	149,5	49,6	114,5	135,3	188,1	152,0	164,0	118,3	127,5		
feb	148,9	126,4	165,4	164,0	72,1	153,9	138,3	215,2	162,0	169,9	172,7	130,0		
mar	165,1	126,1	172,1	180,7	109,7	162,0	161,8	222,1	182,0	184,5	101,4	152,7		
apr	154,8	120,7	159,6	170,8	86,4	139,5	154,3	205,2	166,7	151,5	116,0	150,4		
mai	148,1	112,3	170,9	162,0	93,0	142,8	144,8	208,6	167,6	147,4	124,3	137,2		
jun	156,0	117,2	154,3	163,5	85,6	136,6	157,8	228,5	191,3	152,0	131,9	151,6		
jul	154,2	90,5	122,2	177,1	87,3	168,0	144,1	200,7	184,9	151,1	121,5	149,5		
aug	127,5	95,0	139,8	141,9	53,9	116,1	116,1	191,0	106,7	135,7	94,0	138,9		
sep	158,3	122,5	163,0	170,1	87,4	166,8	147,9	250,2	185,7	159,1	135,8	150,0		
oct	172,4	121,7	170,7	190,0	110,1	207,5	164,2	235,6	185,3	175,1	123,9	166,0		
nov	164,9	120,3	167,7	173,5	89,2	177,2	165,3	262,1	182,5	178,4	118,6	158,6		
dec	165,4	121,3	186,6	176,7	184,9	177,6	166,2	209,4	193,2	173,5	111,9	146,5		
1988 jan		97,0		140,1		142,6	154,4	209,4	147,5	124,2	102,1	154,1		

0917 - DARUNTER: USA

OF WHICH: USA

DONT: USA

MIO ECU

	EUR 12	B L	DK	D	GR	E	F	IRL	I	NL	P	UK	USA	JAP
1980	47 735	3 982	914	9 724	351	3 164	6 921	627	4 995	4 867	752	11 437		
	1980 = 100													
1984	140,6	113,7	109,9	132,1	102,3	120,8	124,1	277,8	131,0	153,9	180,2	164,6		
1985	144,4	112,6	145,9	139,0	119,7	124,3	131,0	301,8	142,4	155,5	131,6	162,9		
1986	118,7	93,2	125,9	120,8	99,3	103,6	115,0	243,5	116,0	133,7	87,4	122,1		
1987	117,8	92,8	122,5	118,1	88,3	105,2	112,7	273,5	115,4	126,3	76,0	124,8		
1986 IV	119,3	82,4	139,3	128,0	101,2	120,3	115,7	241,7	105,5	145,0	51,2	118,6		
1987 I	121,2	111,4	126,0	123,5	73,4	106,0	111,8	256,8	115,5	150,8	129,7	115,7		
II	115,0	91,3	144,1	114,4	83,2	87,7	109,9	273,8	115,2	114,4	71,5	127,3		
III	110,7	82,7	97,2	107,9	78,2	96,5	105,4	267,4	114,2	109,6	70,7	124,8		
IV	125,3	93,8	115,4	126,4	116,9	131,1	124,3	292,8	116,9	129,9	60,7	132,2		
1986 nov	114,6	72,1	124,0	126,5	101,6	108,8	103,5	243,0	102,5	144,8	40,5	117,7		
dec	119,9	89,7	116,6	128,1	92,0	129,4	129,6	237,5	99,8	134,3	60,4	116,2		
1987 jan	110,6	85,4	103,6	112,7	51,6	77,1	104,1	224,4	112,3	153,2	107,9	108,7		
feb	122,4	140,4	133,3	129,5	58,2	117,3	104,0	269,9	112,5	150,4	219,6	101,9		
mar	130,7	108,3	141,1	128,5	110,4	123,5	128,4	276,3	121,6	148,8	61,7	136,4		
apr	119,5	95,7	149,2	123,1	91,4	86,9	110,5	273,2	113,7	113,1	66,5	138,0		
mai	110,2	88,2	160,0	112,6	88,6	88,7	104,3	266,8	104,8	113,4	71,6	116,8		
jun	115,3	90,0	123,0	107,6	69,7	87,6	114,8	281,4	127,0	116,7	76,5	127,0		
jul	112,8	67,0	88,3	115,9	89,4	102,6	100,5	247,4	127,6	113,8	57,8	128,3		
aug	102,4	79,3	110,1	100,6	66,2	86,4	102,6	238,3	102,6	98,2	62,3	113,9		
sep	116,8	101,8	93,1	107,3	79,0	100,6	113,1	316,4	112,5	116,9	92,0	132,3		
oct	128,6	98,2	126,3	134,0	102,8	154,3	114,4	301,7	111,7	128,4	73,9	138,5		
nov	123,6	88,1	100,3	118,4	102,5	128,9	129,2	348,8	117,2	129,0	47,6	131,2		
dec	123,8	95,1	119,5	126,9	145,4	110,0	129,3	228,0	121,9	132,4	60,6	127,0		
1988 jan		68,1		98,3		97,4	133,5	243,2	94,6	93,5	73,7	118,0		

0918 - DARUNTER: JAPAN

OF WHICH: JAPAN

DONT: JAPON

MIO ECU

	EUR 12	B L	DK	D	GR	E	F	IRL	I	NL	P	UK	USA	JAP
1980	13 968	1 079	297	3 977	844	605	1 797	181	938	1 050	208	2 992		
	1980 = 100													
1984	183,8	143,7	251,4	193,5	110,4	157,5	157,7	189,0	182,8	194,2	121,5	220,9		
1985	204,7	152,2	287,8	220,1	100,5	186,7	176,4	212,5	208,4	216,6	146,6	242,9		
1986	237,8	190,5	396,9	268,5	83,1	252,0	204,8	203,5	227,5	277,1	164,8	255,3		
1987	248,8	193,0	274,3	287,0	55,7	273,7	224,5	214,5	246,6	289,1	221,5	270,3		
1986 IV	243,5	161,0	323,0	282,7	104,2	320,2	211,5	180,1	239,5	307,6	150,5	245,2		
1987 I	227,1	173,6	262,2	274,9	40,5	239,0	203,3	208,7	231,7	273,3	139,7	233,3		
II	248,1	226,1	293,9	288,2	65,1	241,8	234,4	176,8	258,4	273,2	185,4	255,9		
III	243,0	161,9	260,2	277,8	46,2	281,0	211,2	221,8	229,6	256,8	176,5	296,6		
IV	271,6	200,4	282,6	308,5	70,1	335,1	249,1	205,6	266,7	315,6	227,2	297,5		
1986 nov	238,2	185,9	309,3	267,9	154,6	301,1	205,3	189,0	249,2	254,6	122,5	243,0		
dec	221,7	155,1	278,1	255,6	80,9	310,0	186,9	162,2	194,5	371,0	187,2	199,8		
1987 jan	209,9	145,3	258,8	249,0	16,2	219,5	199,1	178,1	225,7	217,7	142,4	234,7		
feb	215,3	147,8	258,0	267,6	33,6	248,9	180,9	230,9	210,5	296,5	130,6	208,7		
mar	256,0	227,6	269,8	308,0	71,8	248,7	230,0	217,1	259,0	305,7	146,2	256,4		
apr	250,6	237,5	300,8	296,0	65,9	241,4	255,7	144,7	245,7	278,5	169,8	244,8		
mai	241,6	208,1	280,9	289,8	64,4	260,8	210,3	183,9	274,7	261,4	159,0	242,5		
jun	252,1	232,7	300,1	278,8	65,1	223,2	237,3	201,7	254,8	279,7	227,5	280,5		
jul	246,9	145,2	217,5	286,3	46,2	310,4	214,0	192,9	270,3	226,8	186,9	304,6		
aug	218,5	155,7	270,7	263,0	36,7	184,4	175,8	214,0	117,1	251,6	137,5	286,8		
sep	263,7	184,9	292,4	284,1	55,5	348,1	243,8	258,5	301,3	292,1	205,2	298,4		
oct	277,5	190,4	285,5	328,9										

EINFUHR NACH LAENDERN

IMPORTS BY COUNTRIES

IMPORTATIONS PAR PAYS

	EUR 12	B L	DK	D	GR	E	F	IRL	I	NL	P	UK	USA	JAP
--	--------	-----	----	---	----	---	---	-----	---	----	---	----	-----	-----

0919 - ENTWICKLUNGSLAENDER

DEVELOPING COUNTRIES

PAYS EN VOIE DE DEVELOPPEMENT

MIO ECU

1980	129 233	8 163	1 350	27 163	2 129	10 862	26 064	598	20 743	13 012	1 904	17 242		
	1980 = 100													
1984	117,4	100,5	151,7	108,4	142,8	125,4	106,4	88,8	132,6	130,0	162,0	113,7		
1985	120,7	87,1	156,3	110,9	171,2	129,0	103,9	82,4	150,0	136,4	159,4	112,9		
1986	83,3	75,2	130,3	85,2	101,8	73,5	69,0	71,9	87,0	97,0	98,2	90,0		
1987	84,0	77,5	131,9	84,0	92,5	82,3	67,0	75,3	86,7	97,2	102,2	93,8		
1986 IV	75,5	69,1	125,4	83,3	83,4	64,9	57,7	73,6	72,7	85,8	78,5	90,1		
1987 I	80,0	74,3	124,8	82,5	113,3	70,1	67,1	73,0	81,2	94,2	81,4	85,0		
II	80,0	74,6	114,6	79,4	73,9	87,8	63,8	79,0	85,0	91,2	91,3	85,7		
III	88,2	79,5	151,1	88,4	60,8	88,3	66,7	72,0	91,0	107,1	104,4	104,0		
IV	87,3	79,2	136,3	85,6	130,6	83,0	70,5	77,0	89,6	97,4	97,8	101,7		
1986 nov	70,2	64,7	116,6	75,0	96,9	60,2	55,8	77,2	66,2	80,0	64,3	84,0		
dec	73,9	70,9	117,0	79,7	54,5	59,8	55,8	61,6	78,4	83,7	78,7	88,1		
1987 jan	80,0	78,6	137,8	79,8	79,1	57,2	69,1	81,6	80,8	101,8	88,3	89,1		
feb	80,2	80,8	121,4	81,6	106,0	85,0	67,0	70,7	78,5	92,6	78,7	81,6		
mar	79,9	63,4	115,3	86,1	154,8	68,0	65,2	66,9	84,3	88,1	77,1	84,5		
apr	79,0	72,5	106,3	79,8	55,5	81,2	65,7	56,1	84,8	88,7	92,3	85,6		
mai	79,3	72,3	103,9	77,8	83,6	100,0	58,2	107,0	83,2	94,8	76,8	84,6		
jun	81,7	79,2	133,7	80,6	82,4	82,2	67,4	73,9	86,9	90,1	104,7	86,9		
jul	88,0	73,2	113,6	89,4	73,7	103,2	68,8	63,0	95,1	100,6	117,9	91,9		
aug	84,8	75,6	183,5	88,1	32,8	72,0	60,3	82,8	76,3	113,7	95,8	114,7		
sep	91,9	89,8	156,1	87,9	75,9	89,6	71,1	70,3	101,6	107,1	99,6	105,5		
oct	88,9	82,1	131,9	94,4	72,4	90,8	70,7	83,8	87,7	96,2	125,0	100,6		
nov	82,2	77,1	130,7	79,4	89,7	84,8	65,4	86,7	84,4	94,0	96,0	94,5		
dec	90,8	78,5	146,1	82,9	229,7	73,2	75,4	60,7	96,6	101,9	72,5	109,9		
1988 jan		75,2		75,7		66,6	72,8	76,4	78,2	96,2	62,4	99,0		

0920 - DARUNTER: AKP (60)

OF WHICH: ACP (60)

DONT: ACP (60)

MIO ECU

1980	20 744	1 698	202	4 441	105	987	4 957	82	2 278	3 101	282	2 612		
	1980 = 100													
1984	133,8	149,1	100,3	122,1	184,5	177,8	130,5	169,9	144,1	93,5	222,7	161,9		
1985	146,1	130,7	102,4	126,0	140,2	280,2	137,2	177,3	181,0	97,7	269,4	173,1		
1986	94,4	104,0	68,4	86,5	124,3	133,3	85,1	147,5	110,0	71,5	138,6	112,2		
1987	78,9	98,1	43,6	64,4	172,9	142,1	71,2	145,0	80,3	61,7	148,2	90,6		
1986 IV	80,3	93,4	53,1	79,3	111,5	129,1	65,3	149,2	90,1	61,9	102,4	93,5		
1987 I	86,4	93,2	49,3	74,2	182,8	133,1	81,6	144,0	92,7	77,6	123,1	92,8		
II	77,8	98,0	45,0	64,8	143,2	172,0	63,2	189,9	84,0	54,2	133,5	91,7		
III	73,9	97,0	33,3	57,9	141,9	137,4	65,3	121,8	80,3	56,0	133,0	86,5		
IV	77,6	103,4	44,5	60,7	248,0	124,3	74,7	124,8	64,8	60,0	158,1	95,2		
1986 nov	75,4	79,8	44,2	69,0	119,1	119,5	74,9	179,2	71,1	54,6	88,1	92,1		
dec	81,2	104,8	49,0	77,1	152,5	112,4	54,8	203,9	97,7	68,1	111,5	108,4		
1987 jan	83,4	93,9	45,3	69,8	132,7	120,7	81,9	210,4	89,4	66,9	100,3	98,3		
feb	85,1	101,8	39,6	67,1	95,4	147,3	85,2	120,2	80,9	80,8	104,5	89,9		
mar	90,8	83,8	63,1	85,7	320,5	131,4	77,6	101,3	107,7	85,2	164,6	90,0		
apr	83,4	112,2	63,0	68,9	157,9	188,3	69,3	61,9	81,2	64,9	177,0	89,2		
mai	72,2	88,7	35,9	55,8	127,1	158,2	52,9	388,6	89,3	46,2	99,9	97,3		
jun	77,7	93,0	36,1	69,8	144,6	169,6	67,4	119,1	81,4	51,4	123,5	88,5		
jul	76,1	84,1	28,4	61,3	136,7	186,5	65,1	145,6	94,9	45,4	184,4	82,9		
aug	61,9	86,3	40,5	59,4	100,5	76,8	54,4	111,9	49,7	48,6	66,8	83,0		
sep	83,7	120,5	31,0	53,0	188,6	148,9	76,6	108,0	96,1	74,1	147,6	93,6		
oct	73,7	107,7	33,9	61,3	156,3	112,9	57,8	143,7	68,5	61,4	283,6	81,9		
nov	77,8	112,9	56,0	58,3	280,3	116,1	84,3	150,7	61,2	56,1	111,7	89,6		
dec	81,3	89,5	43,6	62,5	307,3	143,9	81,9	79,9	64,7	62,6	79,0	114,1		
1988 jan		86,1		54,9		121,4	85,2	137,1	63,0	80,2	101,5	66,8		

0921 - STAATSHANDELSLAENDER

COUNTRIES WITH STATE-TRADE

PAYS A COMMERCE D'ETAT

MIO ECU

1980	22 993	1 361	780	6 899	476	702	3 847	106	4 233	1 904	185	2 500		
	1980 = 100													
1984	173,2	231,5	149,6	166,3	227,5	146,5	127,3	171,8	198,0	238,0	80,6	151,1		
1985	167,3	169,6	148,4	166,4	222,1	140,8	135,2	181,2	173,6	263,4	82,8	142,7		
1986	128,5	140,5	119,0	140,6	133,2	112,3	118,2	179,6	118,4	135,9	67,7	124,5		
1987	131,2	139,8	107,1	132,8	131,8	170,8	117,2	155,9	127,0	147,3	71,9	138,0		
1986 IV	128,6	143,5	112,8	136,6	99,5	126,0	125,8	199,8	120,4	124,5	49,3	133,5		
1987 I	115,5	122,1	107,0	122,4	133,1	113,6	106,5	172,8	109,0	119,1	48,0	117,4		
II	126,7	141,0	97,1	123,1	92,3	178,5	120,0	176,5	124,4	152,0	52,6	128,5		
III	136,3	143,1	104,0	137,4	112,8	190,6	121,5	143,9	126,4	162,4	85,7	151,7		
IV	145,7	144,6	118,8	148,2	185,9	202,2	119,6	130,3	147,9	159,0	74,0	156,2		
1986 nov	122,2	165,0	92,9	127,6	130,3	119,5	127,8	149,5	105,7	115,3	41,3	121,6		
dec	124,3	131,6	128,9	140,5	89,7	108,3	105,1	291,7	124,4	119,4	61,8	115,8		
1987 jan	117,4	117,7	110,2	126,6	116,1	94,4	118,2	136,6	115,0	109,4	64,5	112,9		
feb	110,1	118,6	84,5	115,5	103,6	120,9	102,6	144,9	103,2	126,9	43,3	110,7		
mar	119,0	130,2	126,3	125,2	179,4	125,5	98,8	236,7	108,9	120,9	36,1	128,6		
apr	123,8	127,4	88,2	125,2	81,9	186,0	116,9	240,5	115,7	157,4	51,2	118,8		
mai	119,3	126,4	94,6	113,8	99,2	159,0	117,2	142,9	119,8	128,5	52,1	130,3		
jun	137,0	169,3	108,4	130,3	95,7	190,3	125,8	146,2	137,8	170,0	54,6	136,3		
jul	140,3	130,6	97,8	143,3	78,4	210,1	121,8	186,6	144,2	173,8	54,0	143,3		
aug	125,9	141,1	98,0	128,4	53,3	185,9	122,6	131,8	97,7	171,5	95,5	136,6		
sep	142,7	157,7	116,0	140,5	206,7	175,9	120,2	113,4	137,5	141,9	107,7	175,3		
oct	143,4	168,6	104,1	155,4	110,7	238,5	104,2	129,0	137,6	158,0	69,1	153,7		
nov	141,1	145,9	129,6	138,1	70,8	183,8	118,4	131,3	151,4	162,4	82,1	157,9		
dec	152,5	119,4	122,7	151,1	376,1	184,2	136,3	130,5	154,8	156,6	70,9	157,1		
1988 jan		100,3		114,3		179,8	142,3	99,9	115,6	130,4	62,1	117,4		

AUSFUHR NACH LAENDERN

EXPORTS BY COUNTRIES

EXPORTATIONS PAR PAYS

	EUR 12	B L	DK	D	GR	E	F	IRL	I	NL	P	UK	USA	JAP
--	--------	-----	----	---	----	---	---	-----	---	----	---	----	-----	-----

0922 - INDUSTRIALISIERTE WESTLICHE DRITTLAENDER

WESTERN INDUSTRIALIZED THIRD COUNTRIES

PAYS TIERS INDUSTRIALISES OCCIDENTAUX

MIO ECU

1980	107 561	5 907	4 163	39 050	424	2 087	13 007	717	11 034	5 911	764	24 497		
	1980 = 100													
1984	179,3	167,7	195,0	174,0	235,4	263,5	176,4	338,0	217,8	195,5	197,2	155,0		
1985	202,6	182,5	224,0	200,0	242,5	283,6	202,6	391,7	256,2	210,5	226,1	168,1		
1986	192,2	172,0	213,3	211,7	208,8	233,0	184,1	341,6	238,2	195,2	203,8	136,7		
1987	194,5	173,0	213,1	214,2	222,0	233,7	184,1	347,7	236,8	194,4	211,4	142,9		
1986 IV	200,6	189,6	221,2	223,5	236,7	259,1	184,5	327,9	250,2	201,4	199,8	140,0		
1987 I	181,3	161,6	210,3	205,0	184,4	203,8	167,0	302,1	215,9	177,4	178,4	131,1		
II	187,0	170,8	207,2	208,7	177,8	223,3	179,8	338,7	220,0	191,6	202,4	133,0		
III	193,5	167,6	204,7	210,0	201,9	244,4	180,0	360,5	250,4	188,3	210,3	144,6		
IV	215,8	191,5	224,8	233,6	318,7	263,9	209,2	385,6	261,6	217,2	201,2	163,8		
1986 nov	189,1	162,4	214,2	211,2	219,5	249,2	174,2	344,6	225,4	193,6	179,7	136,5		
dec	200,1	172,5	204,0	221,1	309,0	250,6	187,8	305,7	256,8	198,1	196,8	145,0		
1987 jan	158,8	152,5	176,9	176,6	248,5	185,6	153,9	255,5	184,1	167,2	174,6	110,8		
feb	185,5	158,1	208,8	211,2	176,2	212,7	167,6	313,4	204,1	178,6	168,8	144,7		
mar	199,7	174,3	245,1	227,1	128,6	213,1	179,5	337,6	259,5	186,5	191,8	137,9		
apr	188,4	160,1	203,8	212,3	228,8	199,4	181,1	299,9	224,8	185,2	207,2	137,3		
mai	185,7	168,7	204,0	214,1	149,2	230,6	167,0	376,6	216,9	193,6	183,5	126,6		
jun	187,0	183,4	213,7	199,7	155,3	239,8	191,3	339,5	218,3	195,9	216,4	135,1		
jul	209,3	177,5	155,6	223,9	234,7	295,8	200,5	343,7	298,4	179,0	280,5	160,9		
aug	167,6	133,8	212,2	182,9	195,1	195,4	154,7	305,3	202,6	173,0	154,9	127,3		
sep	203,6	191,5	246,1	223,3	175,8	241,9	184,9	432,5	250,2	213,0	195,3	145,5		
oct	219,5	204,6	235,5	241,0	187,7	242,3	207,7	434,2	268,3	219,5	231,4	162,2		
nov	207,9	181,9	226,4	222,0	216,3	267,3	199,4	364,5	248,2	215,4	179,7	164,1		
dec	220,0	188,1	212,6	237,9	552,1	282,1	220,5	358,2	268,5	216,7	192,6	165,0		
1988 jan		131,6		168,7		170,5	189,3	305,3	160,1	152,9	152,1	121,3		

0923 - DARUNTER: USA

OF WHICH: USA

DONT: USA

MIO ECU

1980	27 760	1 556	569	8 509	211	795	3 544	321	2 981	1 335	190	7 750		
	1980 = 100													
1984	265,5	256,6	353,7	245,9	241,9	356,2	270,8	372,1	341,3	322,8	304,6	226,8		
1985	308,1	287,0	408,9	293,3	230,0	394,0	313,0	415,8	425,4	356,8	362,0	252,9		
1986	270,7	238,7	334,1	304,9	193,7	316,7	253,5	348,5	358,1	293,1	270,3	199,5		
1987	259,0	240,3	287,7	283,1	181,9	300,8	254,6	335,4	324,5	268,4	269,6	203,8		
1986 IV	281,4	269,7	360,6	317,3	211,1	349,1	254,9	310,0	366,9	305,7	265,7	207,8		
1987 I	247,0	219,2	291,1	286,0	168,3	277,4	228,8	265,8	302,2	241,2	201,7	194,0		
II	245,7	230,4	265,8	277,0	135,2	286,6	251,8	317,9	290,6	264,0	279,2	184,5		
III	259,0	238,1	286,5	266,3	124,5	326,0	263,5	354,8	350,6	270,3	275,5	206,4		
IV	284,3	273,2	298,2	304,7	294,6	313,6	272,9	394,9	358,0	292,1	251,5	231,7		
1986 nov	268,0	212,9	328,1	300,5	212,9	342,3	243,4	346,5	334,3	282,1	243,7	213,7		
dec	284,3	247,8	344,3	327,0	301,5	310,9	259,0	246,7	372,9	324,7	265,5	209,6		
1987 jan	217,8	208,0	243,5	236,7	238,6	259,1	228,1	238,5	264,9	235,6	216,5	165,6		
feb	255,3	215,2	314,2	305,6	152,3	287,7	214,4	280,9	281,7	241,9	175,3	214,9		
mar	268,0	234,3	315,6	315,7	114,1	285,4	243,9	278,2	360,1	246,2	213,2	201,5		
apr	250,3	214,6	268,8	287,5	188,2	244,5	252,9	297,3	289,1	260,1	265,0	193,6		
mai	237,0	226,5	258,6	274,9	98,2	287,4	234,3	365,8	284,1	256,9	246,9	168,7		
jun	249,6	250,1	269,9	268,7	119,1	327,8	268,0	290,5	288,6	275,0	325,6	191,4		
jul	296,5	267,0	243,9	310,8	154,8	385,1	292,7	322,7	423,5	274,2	325,4	240,2		
aug	217,1	168,8	275,1	213,2	102,0	269,8	241,7	288,7	289,9	258,4	219,1	175,2		
sep	263,5	278,5	340,4	274,7	116,8	323,1	256,1	452,9	338,6	278,3	282,1	204,0		
oct	294,1	291,0	331,4	317,7	136,8	280,7	290,3	444,0	376,0	255,3	256,4	243,4		
nov	271,9	266,2	290,3	282,5	179,0	334,0	268,6	355,1	352,3	290,5	247,8	220,7		
dec	287,0	262,4	272,8	313,8	568,0	326,2	259,8	385,7	345,6	330,5	250,4	231,1		
1988 jan		178,8		220,1		197,6	234,5	300,4	212,5	209,8	165,2	180,7		

0924 - DARUNTER: JAPAN

OF WHICH: JAPAN

DONT: JAPON

MIO ECU

1980	4 810	227	212	1 569	18	192	790	29	510	239	30	993		
	1980 = 100													
1984	194,7	244,4	272,8	197,0	382,2	175,1	165,2	718,1	210,5	220,1	197,7	157,2		
1985	217,8	258,4	325,9	226,3	310,0	151,2	200,0	744,5	239,4	214,6	208,8	171,9		
1986	237,0	288,9	352,4	261,2	236,6	106,2	207,6	802,6	263,9	252,8	201,1	177,9		
1987	283,1	327,9	399,7	324,9	286,9	129,4	241,2	806,1	315,6	270,8	193,6	218,9		
1986 IV	249,8	348,9	327,5	289,4	388,5	110,2	190,7	820,7	297,3	297,6	194,2	168,9		
1987 I	243,9	265,0	324,5	279,0	192,7	103,6	215,6	738,5	281,9	264,1	161,0	180,9		
II	266,7	325,4	428,5	313,2	359,2	133,9	226,6	737,7	274,8	241,5	190,3	191,8		
III	297,8	324,7	434,0	314,6	338,5	139,7	249,9	876,1	374,1	282,8	164,7	255,8		
IV	323,5	395,3	394,8	392,7	256,7	140,4	273,8	871,9	332,0	295,3	194,6	249,2		
1986 nov	231,8	310,9	268,9	270,8	456,3	91,9	178,6	730,4	272,7	273,8	184,4	165,4		
dec	249,0	286,6	307,5	296,4	257,5	122,8	196,7	855,9	298,4	297,2	190,1	166,3		
1987 jan	230,4	250,1	263,9	258,0	380,4	106,0	209,2	755,5	245,4	276,3	235,8	179,3		
feb	241,6	257,2	312,1	278,3	130,1	96,3	222,3	754,6	270,7	275,0	87,7	177,4		
mar	259,7	287,7	397,4	300,7	67,6	108,4	215,3	705,4	329,5	241,0	159,5	186,0		
apr	250,0	281,3	450,4	277,5	217,8	101,7	229,8	687,7	268,8	231,1	226,1	184,8		
mai	274,2	323,0	418,7	342,7	509,8	155,6	204,6	774,9	276,1	209,4	168,3	201,3		
jun	275,9	371,8	416,3	319,4	349,9	144,3	245,5	750,6	279,4	284,0	176,6	189,1		
jul	331,3	401,7	411,8	317,4	435,0	218,7	291,1	966,9	453,3	285,9	272,4	303,6		
aug	257,9	181,4	432,0	297,9	189,2	91,3	191,4	799,5	329,3	235,4	75,4	219,9		
sep	304,3	391,0	458,1	328,4	391,3	109,1	267,1	861,8	339,6	326,9	146,1	244,1		
oct	312,7	438,6	412,7	370,4	281,8	151,2	265,1	968,9	354,3	224,3	195,4	225,7		
nov	321,3	367,5</												

AUSFUHR NACH LAENDERN
EXPORTS BY COUNTRIES
EXPORTATIONS PAR PAYS

	EUR 12	B L	DK	D	GR	E	F	IRL	I	NL	P	UK	USA	JAP
--	--------	-----	----	---	----	---	---	-----	---	----	---	----	-----	-----

0925 - ENTWICKLUNGSLAENDER
DEVELOPING COUNTRIES
PAYS EN VOIE DE DEVELOPPEMENT

MIO ECU

1980	89 296	5 153	1 403	20 421	1 096	4 334	18 692	582	13 090	5 861	481	18 183		
	1980 = 100													
1984	146,9	152,6	201,1	147,6	123,6	161,3	151,9	170,9	155,3	144,1	161,0	126,7		
1985	144,4	153,5	189,8	145,9	108,3	148,0	148,2	201,0	150,2	142,9	172,0	127,7		
1986	120,5	132,3	162,1	129,1	79,7	99,7	126,2	156,7	117,4	122,4	127,4	106,1		
1987	117,2	127,9	157,4	124,2	56,0	154,8	114,9	164,5	103,9	122,7	113,2	106,9		
1986 IV	123,9	149,3	161,9	133,6	81,3	108,6	129,0	144,9	120,4	132,5	121,8	102,8		
1987 I	110,4	128,4	129,0	120,8	52,3	134,8	106,8	125,9	97,0	112,1	85,3	102,9		
II	112,6	123,6	159,8	116,7	45,5	153,2	111,6	175,6	98,4	114,5	89,2	104,7		
III	115,9	123,1	160,5	120,7	60,8	153,3	115,5	172,8	106,3	113,5	120,4	105,8		
IV	129,6	135,4	175,0	138,4	70,4	178,1	126,5	187,0	113,9	147,3	109,7	114,3		
1986 nov	111,3	116,8	158,0	116,0	78,9	94,4	114,4	158,4	106,0	114,5	136,9	104,1		
dec	132,7	141,3	167,0	152,5	104,4	122,2	139,0	137,4	130,8	151,2	106,2	99,2		
1987 jan	100,8	131,1	106,8	112,9	60,1	113,5	90,5	130,3	86,0	107,3	85,3	96,5		
feb	107,6	116,5	130,1	121,0	58,6	144,7	108,3	117,4	85,0	119,7	67,9	94,9		
mar	122,8	137,5	150,1	128,6	38,3	146,2	121,6	130,0	120,1	109,3	102,7	117,3		
apr	113,2	114,5	167,2	114,4	62,7	154,6	115,7	137,5	104,9	110,0	78,7	105,1		
mai	110,2	125,6	153,5	122,0	34,9	149,7	100,4	202,2	96,0	112,0	102,2	101,2		
jun	114,4	130,7	158,8	113,8	39,1	155,3	118,8	187,1	94,2	121,4	86,9	107,9		
jul	130,5	148,5	156,1	126,2	90,0	182,3	131,7	182,6	135,2	115,6	110,1	117,3		
aug	104,8	91,3	150,5	115,8	45,4	126,6	106,3	144,8	85,1	105,4	139,5	101,6		
sep	112,5	129,6	175,0	119,9	47,1	150,9	108,5	190,9	98,7	119,4	111,7	98,6		
oct	119,8	131,1	162,2	121,2	57,5	161,6	116,5	165,7	104,1	122,8	96,3	118,5		
nov	124,9	121,5	156,3	132,4	56,5	172,9	122,8	171,5	106,9	155,8	126,1	111,6		
dec	144,2	153,6	206,5	161,6	97,3	199,8	140,1	223,7	130,6	163,4	106,6	112,8		
1988 jan		92,4		94,4		130,9	105,9	122,9	69,0	88,0	54,5	97,4		

0926 - DARUNTER: AKP (60)
OF WHICH: ACP (60)
DONT : ACP (60)

MIO ECU

1980	17 048	1 033	202	2 691	69	515	4 766	93	1 467	1 399	225	4 589		
	1980 = 100													
1984	106,0	111,8	215,7	83,7	82,5	140,8	123,2	141,0	120,8	90,1	162,8	88,0		
1985	113,4	117,0	175,1	103,9	97,9	169,0	120,0	243,9	138,5	104,9	158,3	92,4		
1986	94,1	113,5	124,1	93,5	73,0	93,3	108,4	138,7	120,3	96,0	97,1	64,5		
1987	81,2	84,1	132,4	76,4	60,0	84,2	89,1	152,6	114,2	87,0	95,2	58,4		
1986 IV	102,5	140,3	136,6	98,1	148,7	131,6	114,5	160,7	140,5	99,4	96,4	66,6		
1987 I	78,1	95,3	112,0	74,1	64,6	72,2	87,0	112,2	106,5	79,6	63,7	57,0		
II	78,3	79,3	130,6	71,7	55,0	86,6	89,2	178,1	103,1	79,2	70,6	57,8		
III	78,0	78,7	144,8	75,0	68,1	77,4	86,6	136,6	108,8	80,0	103,2	54,9		
IV	89,3	82,8	141,4	84,8	60,7	100,6	94,4	181,8	138,1	99,3	96,3	64,0		
1986 nov	88,8	104,8	119,4	81,9	300,0	92,2	108,6	113,9	119,0	86,2	80,3	54,7		
dec	106,8	127,1	145,0	102,2	93,6	169,2	120,6	190,5	147,5	120,3	103,4	63,4		
1987 jan	73,9	125,0	83,2	69,4	33,1	66,3	78,2	104,6	97,8	76,5	67,6	52,9		
feb	75,0	72,9	123,3	73,4	83,1	81,8	88,9	148,3	81,8	73,6	57,0	56,7		
mar	85,2	88,0	129,5	79,5	77,6	68,5	94,0	83,8	139,9	88,6	66,5	61,3		
apr	79,4	69,5	134,3	73,9	111,1	96,8	91,7	148,5	110,8	71,8	54,3	59,2		
mai	74,9	95,0	140,6	74,3	31,1	84,4	81,6	153,3	89,6	75,0	83,8	53,8		
jun	80,6	73,5	117,1	66,8	22,7	78,7	94,4	232,5	108,9	90,8	73,6	60,3		
jul	85,8	86,1	137,9	82,4	124,5	85,7	93,3	165,9	136,3	88,6	89,9	58,3		
aug	73,4	70,2	187,0	69,9	54,3	76,1	83,3	119,6	90,9	72,2	142,4	51,2		
sep	74,7	79,9	109,5	72,6	25,5	70,5	83,4	124,2	99,2	79,2	77,5	55,1		
oct	82,8	77,2	99,9	84,8	46,3	100,1	85,4	113,1	119,5	86,9	71,9	65,0		
nov	82,7	77,7	123,5	75,9	61,2	83,4	90,5	220,0	116,2	93,7	97,9	60,6		
dec	102,3	93,3	200,7	93,8	74,5	118,2	107,4	212,2	178,5	117,3	119,2	66,4		
1988 jan		92,6		58,6		112,1	88,0	92,2	70,9	55,5	34,2	47,1		

0927 - STAATSHANDELSLAENDER
COUNTRIES WITH STATE-TRADE
PAYS A COMMERCE D'ETAT

MIO ECU

1980	19 812	1 049	331	7 760	438	579	3 807	96	2 250	1 177	74	2 252		
	1980 = 100													
1984	135,4	148,5	149,1	135,6	90,1	202,4	114,8	107,6	171,6	115,9	176,6	126,9		
1985	160,5	172,6	181,0	163,5	113,1	330,2	132,6	109,3	205,9	134,5	196,8	123,4		
1986	139,4	138,8	183,0	158,5	71,7	189,3	94,0	122,6	180,5	114,3	146,0	117,0		
1987	128,3	112,5	157,5	144,1	59,6	147,1	92,2	100,0	184,3	114,7	131,8	99,1		
1986 IV	146,1	126,2	181,4	168,1	63,7	184,3	94,0	159,8	218,0	114,0	131,7	114,0		
1987 I	122,1	114,0	151,8	135,1	62,0	129,0	96,7	82,5	151,6	115,4	103,1	105,7		
II	124,1	113,2	158,6	136,3	48,1	164,5	97,6	110,3	163,9	119,5	117,3	94,9		
III	124,1	102,4	132,1	139,5	54,8	127,2	91,5	82,0	188,1	97,9	120,0	99,3		
IV	142,9	119,6	181,2	165,8	72,9	166,8	84,1	126,1	232,9	126,1	100,8	97,4		
1986 nov	128,4	98,4	187,6	143,2	47,8	155,4	89,8	153,2	193,2	99,8	75,0	107,7		
dec	169,6	118,4	187,2	193,7	116,4	234,4	107,6	190,7	266,9	117,3	104,6	137,5		
1987 jan	106,6	90,9	102,8	125,0	58,7	100,9	84,4	53,6	123,9	90,3	104,9	92,7		
feb	121,3	130,8	172,8	134,1	68,1	149,2	92,6	136,1	134,0	113,9	122,9	107,3		
mar	138,4	120,3	179,8	146,3	59,2	136,9	113,0	57,9	196,9	141,9	81,4	117,0		
apr	126,6	122,9	139,3	135,8	55,6	160,0	111,4	67,0	153,0	120,6	221,1	102,1		
mai	127,0	108,9	203,4	143,0	39,1	198,9	88,8	118,5	173,7	115,6	54,0	94,8		
jun	118,7	107,9	133,0	130,1	49,5	134,5	92,8	145,3	164,9	122,2	76,8	88,0		
jul	147,5	120,1	144,6	168,3	64,3	160,3	119,9	82,2	214,6	101,9	242,0	104,7		
aug	108,3	86,8	111,9	121,3	56,4	121,1	78,1	38,4	155,6	89,7	28,7	99,3		
sep	116,4	100,1	139,7	128,8	43,7	100,2	76,3	125,4	194,1	102,2	89,1	93,7		
oct	125,1	108,5	142,0	145,0	38,7	103,0	72,2	136,8	203,9	123,8	92,1	95,9		
nov	133,5	116,2	195,7	152,2	52,8	204,0	85,0	86,4	211,5	103,9	139,4	86,8		
dec	170,3	134,0	205,9	200,1	127,1	193,4	95,3	155,2	283,1	150,6	71,1	109,6		
1988 jan		79,2		108,7										

EINFUHR EXTRA-EG

* SITC Rev.3

IMPORTS EXTRA-EC

* SITC Rev.3

IMPORTATIONS EXTRA-EC

* CTCI Rev.3

	EUR 12	B L	DK	D	GR	E	F	IRL	I	NL	P	UK	USA	JAP
0928 - INSGESAMT - SITC 0-9														
SAISONBEREINIGT														
TOTAL - SEASONALLY ADJUSTED														
SITC 0-9														
1980 = 100														
1984	138,3	123,5	155,9	135,8	139,4	129,2	119,6	179,7	151,5	151,4	150,4	145,7		
1985	143,8	116,7	170,7	142,9	153,3	134,7	123,6	188,6	162,3	159,0	145,2	149,4		
1986	118,4	106,3	158,1	130,0	106,5	97,0	99,5	162,1	116,6	126,6	105,3	124,1		
1987	120,4	100,9	148,6	131,2	96,8	108,4	100,5	171,6	121,2	127,5	113,8	128,0		
1986 IV	112,5	98,0	149,1	130,3	66,7	94,2	92,9	161,3	103,1	120,6	81,7	123,0		
1987 I	111,4	95,7	142,9	125,7	110,8	97,8	93,0	159,4	104,9	120,3	101,4	117,4		
II	115,4	97,5	142,6	127,4	78,4	103,7	97,0	165,2	119,9	122,2	99,9	121,1		
III	126,5	103,4	149,3	133,4	100,3	117,6	103,7	174,2	135,5	131,5	112,0	135,4		
IV	127,1	104,9	153,2	137,2	99,6	112,8	106,5	181,9	125,4	132,4	106,9	139,4		
1986 nov	110,4	95,1	143,4	125,9	123,2	94,5	92,6	160,1	100,2	110,4	65,6	122,1		
dec	106,9	101,7	150,5	129,0	5,1	86,1	89,9	176,2	82,3	122,5	86,5	129,6		
1987 jan	102,9	89,0	132,8	120,4	73,1	79,8	89,2	145,3	105,5	114,1	99,0	113,4		
feb	112,0	100,2	145,9	125,9	98,7	106,0	92,8	162,4	104,3	126,7	108,0	117,9		
mar	116,7	101,1	148,5	133,7	133,0	109,3	96,4	172,6	112,4	125,1	97,7	119,3		
apr	113,0	97,6	145,2	124,9	81,6	103,4	93,2	159,4	115,0	126,6	103,2	119,2		
mai	111,9	96,0	140,7	127,6	66,0	107,8	94,6	158,7	114,6	118,9	77,8	115,5		
jun	121,2	100,3	141,8	131,7	84,4	99,6	102,7	178,1	132,1	124,3	120,0	128,6		
jul	126,2	95,9	144,6	134,6	103,2	115,4	102,7	173,9	141,7	130,5	106,5	132,1		
aug	124,3	107,0	153,7	128,7	79,3	112,1	102,8	167,3	118,2	133,5	113,5	137,4		
sep	129,2	105,9	148,1	135,9	95,0	124,6	105,3	185,7	135,5	128,6	112,3	137,4		
oct	125,1	101,0	135,2	135,3	94,3	118,0	100,9	174,2	127,6	126,0	119,2	132,2		
nov	128,3	102,9	154,7	133,4	92,7	120,5	107,4	192,9	127,1	129,8	109,5	140,4		
dec	129,0	108,1	168,3	139,4	95,1	101,8	111,1	177,0	117,3	136,9	95,1	147,1		
1988 jan		86,8		116,9		106,5	105,6	161,0	108,9	104,0	84,7	137,0		
0929 - INSGESAMT - SITC 0-9														
TOTAL - SITC 0-9														
MIO ECU														
1980	282 532	19 787	7 005	68 341	4 525	16 713	46 318	1 927	38 644	25 057	3 731	50 485		
1980 = 100														
1984	138,3	123,5	155,9	135,8	139,4	129,2	119,6	179,7	151,5	151,4	150,4	145,7		
1985	143,8	116,7	170,7	142,9	153,3	134,7	123,6	188,6	162,3	159,0	145,2	149,4		
1986	118,4	106,3	158,1	130,0	106,5	97,0	99,5	162,1	116,6	126,6	105,3	124,1		
1987	120,4	100,9	148,6	131,2	96,8	108,4	100,5	171,6	121,2	127,5	113,8	128,0		
1986 IV	116,4	98,9	156,9	132,9	102,3	101,9	95,0	162,3	111,2	123,1	82,9	122,2		
1987 I	115,3	100,3	146,6	127,8	100,0	94,5	98,0	164,4	114,0	127,9	101,5	118,1		
II	117,5	101,0	145,3	127,0	81,9	107,6	99,8	170,1	121,2	119,7	103,8	124,8		
III	119,1	95,9	139,3	130,8	72,8	111,7	95,8	166,0	119,0	128,1	109,1	132,0		
IV	129,1	105,5	161,3	139,3	135,3	120,1	108,1	180,6	130,4	133,8	105,6	138,1		
1986 nov	110,7	96,8	143,7	125,5	117,2	95,2	91,3	166,4	103,7	114,9	67,3	118,4		
dec	112,7	97,0	150,9	127,0	83,8	100,2	92,8	159,6	109,4	121,4	89,4	117,6		
1987 jan	109,3	93,4	135,9	119,5	70,5	76,4	96,6	152,2	109,8	127,5	100,3	113,6		
feb	114,3	107,1	147,9	126,4	91,4	107,7	95,2	166,4	110,8	126,5	118,3	112,5		
mar	122,4	100,5	156,0	137,5	138,2	99,4	102,2	174,7	121,6	129,6	85,8	128,2		
apr	117,6	101,3	141,3	130,0	71,4	103,6	101,3	160,8	117,1	119,3	100,7	126,7		
mai	114,3	96,8	149,5	123,7	89,2	115,7	93,8	173,4	117,0	118,7	96,5	118,9		
jun	120,5	105,1	145,2	127,2	85,1	103,5	104,3	175,9	129,4	121,2	114,2	128,7		
jul	122,8	86,1	117,9	138,8	80,0	127,7	99,9	157,2	132,2	126,6	116,3	129,5		
aug	107,8	90,2	143,6	119,2	43,9	90,4	85,3	154,1	89,4	127,0	95,0	130,5		
sep	126,6	111,4	156,4	134,4	94,6	117,0	102,4	186,8	135,3	130,8	115,9	136,0		
oct	131,9	108,6	155,8	148,5	92,4	133,0	106,6	182,6	127,7	132,8	121,7	143,0		
nov	125,1	104,3	156,3	132,5	87,5	117,4	105,2	200,4	126,4	133,4	105,3	136,7		
dec	130,2	103,5	171,6	136,8	226,1	110,0	112,6	158,9	137,1	135,1	89,8	134,5		
1988 jan		88,3		111,9		94,8	107,5	162,0	106,8	110,1	79,8	133,5		
0930 - NAHRUNGS- UND GENUSSMITTEL														
SITC 0+1														
FOOD, DRINK AND TOBACCO														
SITC 0+1														
MIO ECU														
1984	36 919	2 248	1 231	8 096	320	2 221	5 265	262	4 196	4 849	1 009	7 224		
1985	37 838	2 082	1 284	8 460	324	2 223	5 196	295	4 938	5 081	898	7 057		
1986	34 800	1 695	1 397	8 312	311	1 959	5 236	251	4 035	4 466	751	6 386		
1987	32 721	1 682	1 347	7 368	373	2 319	4 966	245	3 967	4 053	752	5 649		
1986 IV	8 842	414	373	2 250	92	521	1 347	70	1 073	1 071	122	1 509		
1987 I	8 231	402	300	1 918	78	513	1 296	71	956	1 089	116	1 470		
II	8 102	464	331	1 804	79	538	1 272	54	976	979	185	1 419		
III	7 670	375	338	1 656	73	599	1 107	56	1 003	931	189	1 343		
IV	8 574	435	360	1 990	141	672	1 290	64	1 031	1 063	115	1 414		
1986 nov	2 790	134	123	703	32	178	425	27	312	339	25	493		
dec	2 994	141	115	723	32	165	425	24	399	360	53	555		
1987 jan	2 581	114	92	614	18	120	428	24	310	353	43	464		
feb	2 634	131	104	595	30	207	389	23	268	348	36	505		
mar	3 015	157	105	709	31	186	479	25	378	388	37	501		
apr	2 778	175	96	667	27	158	469	20	334	334	55	442		
mai	2 646	145	118	570	24	191	385	18	302	318	64	510		
jun	2 678	145	116	566	28	189	418	15	340	328	66	467		
jul	2 624	125	102	593	32	224	374	14	350	278	68	464		
aug	2 369	122	118	525	20	202	324	13	260	326	46	413		
sep	2 677	128	118	538	21	172	409	29	393	327	75	466		
oct	2 811	143	106	700	42	221	418	15	356	325	48	437		
nov	2 745	137	127	613	29	208	419	26	300	366	37	484		
dec	3 018	155	127	677	69	242	453	24	375	372	31	493		
1988 jan		104	0	486	0	146	371	18	243	319	38	391		

EINFUHR EXTRA-EG

* SITC Rev.3

IMPORTS EXTRA-EC

* SITC Rev.3

IMPORTATIONS EXTRA-EC

* CTCl Rev.3

	EUR 12	B L	DK	D	GR	E	F	IRL	I	NL	P	UK	USA	JAP
0931 - ROHSTOFFE	RAW MATERIALS													MATIERES PREMIERES
SITC 2+4	SITC 2+4													CTCI 2+4
	MIO ECU													
1984	42 033	3 150	770	10 165	548	3 066	5 322	251	7 212	3 959	1 144	6 444		
1985	41 639	3 276	739	9 798	581	2 940	5 175	245	7 399	4 146	1 035	6 305		
1986	32 622	2 412	676	7 876	509	2 313	3 964	194	5 762	3 191	687	5 038		
1987	32 316	2 365	648	7 595	488	2 471	3 872	184	5 780	2 995	622	5 298		
1986 IV	7 944	559	164	2 013	125	623	937	55	1 346	750	126	1 245		
1987 I	7 984	599	180	1 894	141	601	988	43	1 436	752	126	1 222		
II	8 113	578	165	1 876	104	578	973	46	1 555	726	142	1 370		
III	7 783	590	123	1 890	97	623	908	47	1 330	705	144	1 325		
IV	8 365	593	171	1 934	152	669	1 005	49	1 461	809	135	1 387		
1986 nov	2 431	167	47	567	36	193	288	22	413	257	30	410		
dec	2 724	193	65	715	54	200	315	14	415	271	53	427		
1987 jan	2 574	202	67	593	41	178	321	20	451	261	48	392		
feb	2 498	175	51	603	39	209	313	13	460	211	36	386		
mar	2 911	221	62	698	61	214	354	11	525	280	42	444		
apr	2 622	175	54	620	38	173	313	12	493	240	47	456		
mai	2 651	191	63	623	43	203	309	19	485	227	50	439		
jun	2 840	211	48	633	23	202	351	15	576	259	45	476		
jul	2 860	182	33	707	46	245	319	17	542	265	55	450		
aug	2 191	202	41	550	19	175	265	17	274	194	47	408		
sep	2 731	206	50	633	32	203	324	13	514	246	43	467		
oct	2 777	184	46	650	36	213	349	18	495	266	53	465		
nov	2 592	194	46	594	37	216	308	18	432	243	34	469		
dec	2 997	215	78	690	79	239	348	13	534	300	48	454		
* 1988 jan		173	0	559	0	209	336	16	455	219	53	379		
0932 - BRENNSTOFFE	FUELS													PRODUITS ENERGETIQUES
SITC 3	SITC 3													CTCI 3
	MIO ECU													
1984	119 599	5 637	2 379	119 599	3 155	11 347	22 402	165	26 938	14 890	2 203	12 997		
1985	120 176	3 500	2 204	120 176	3 829	11 700	21 838	177	28 008	15 245	2 166	14 021		
1986	59 405	2 321	1 082	59 405	1 926	5 519	11 555	195	12 106	7 746	1 106	7 276		
1987	56 173	2 335	959	56 173	1 451	5 806	10 202	168	11 687	7 852	1 060	6 967		
1986 IV	12 103	475	197	1 702	359	1 053	2 248	45	2 484	1 616	213	1 711		
1987 I	13 318	556	239	1 828	504	1 193	2 512	30	2 721	1 797	237	1 702		
II	13 488	484	170	1 842	261	1 703	2 432	44	2 745	1 820	248	1 740		
III	14 876	643	280	2 158	134	1 532	2 619	55	3 154	2 307	288	1 705		
IV	14 495	599	267	1 843	546	1 374	2 619	38	3 065	2 018	273	1 853		
1986 nov	3 791	166	59	553	159	312	796	18	691	481	64	492		
dec	4 071	181	75	610	57	338	693	14	945	515	61	583		
1987 jan	4 578	199	68	567	119	323	999	8	901	720	88	584		
feb	4 693	223	94	655	147	500	815	14	980	599	72	594		
mar	4 048	133	77	606	237	370	698	8	840	478	77	523		
apr	4 426	156	59	591	48	566	751	19	872	597	84	683		
mai	4 502	140	48	575	104	652	815	9	916	678	68	495		
jun	4 561	188	63	675	109	485	866	15	956	545	97	562		
jul	4 976	181	65	779	2	602	910	21	1 005	794	97	520		
aug	5 004	219	123	741	21	411	860	24	1 070	857	92	585		
sep	4 896	242	92	638	111	519	848	11	1 079	657	99	600		
oct	4 713	222	69	623	65	558	890	10	961	658	123	534		
nov	4 769	188	100	653	62	479	815	20	1 036	686	95	635		
dec	5 013	189	98	567	419	337	914	9	1 067	674	55	684		
* 1988 jan		133	0	613		390	821	12	807	608	51	458		
0933 - CHEMISCHE ERZEUGNISSE	CHEMICALS													PRODUITS CHIMIQUES
SITC 5	SITC 5													CTCI 5
	MIO ECU													
1984	20 130	1 271	818	20 130	252	968	3 481	284	2 730	2 084	242	2 935		
1985	22 303	1 484	833	22 303	230	1 099	3 881	325	3 119	2 530	219	2 875		
1986	21 168	1 476	802	21 168	247	1 220	3 716	264	2 964	2 358	212	2 502		
1987	21 644	1 480	781	21 644	250	1 271	3 893	269	3 084	2 381	228	2 608		
1986 IV	5 084	330	192	1 341	54	357	892	60	687	526	45	599		
1987 I	5 236	360	198	1 286	64	300	1 010	74	753	550	49	594		
II	5 392	361	204	1 360	57	281	974	76	794	591	56	638		
III	5 231	342	172	1 390	53	325	852	57	708	622	50	662		
IV	5 737	384	209	1 363	76	367	1 053	62	831	616	59	717		
1986 nov	1 643	101	56	426	17	100	315	22	234	170	13	188		
dec	1 501	108	66	413	19	105	241	17	196	153	13	170		
1987 jan	1 627	114	59	427	15	76	311	28	223	171	14	190		
feb	1 732	122	65	400	23	105	361	24	250	186	16	179		
mar	1 878	124	74	459	26	118	338	22	280	193	19	224		
apr	1 790	119	68	443	17	76	362	19	260	194	19	213		
mai	1 728	115	72	437	21	98	297	36	246	179	15	210		
jun	1 874	127	63	480	19	107	315	21	287	218	22	214		
jul	1 882	108	50	542	22	113	292	15	279	234	17	211		
aug	1 539	118	61	404	12	93	270	16	154	178	16	218		
sep	1 810	117	61	444	19	120	290	26	275	210	17	233		
oct	1 973	134	64	473	23	148	355	23	296	199	20	238		
nov	1 858	108	66	442	20	131	332	24	264	218	22	230		
dec	1 906	141	80	449	33	88	365	15	271	199	16	249		
* 1988 jan		129	0	379		94	389	23	252	164	17	217		

EINFUHR EXTRA-EG

* SITC Rev.3

IMPORTS EXTRA-EC

* SITC Rev.3

IMPORTATIONS EXTRA-EC

* CTCI Rev.3

	EUR 12	B L	DK	D	GR	E	F	IRL	I	NL	P	UK	USA	JAP
--	--------	-----	----	---	----	---	---	-----	---	----	---	----	-----	-----

0934 - BEARB. WAREN NACH BESCHAFF.
SITC 6MANUF. GOODS BY MATERIAL
SITC 6ARTICLES MANUF. PAR MATIERES
CTCI 6

MIO ECU

1984	45 986	6 237	1 962	45 986	483	815	5 201	395	5 153	3 007	322	8 716
1985	48 372	6 116	2 112	48 372	560	923	5 693	411	5 723	3 219	409	9 007
1986	47 899	6 275	2 147	47 899	550	1 104	5 468	382	5 728	3 331	379	8 158
1987	48 306	4 923	2 071	48 306	585	1 220	5 588	380	6 439	3 323	522	8 767
1986 IV	11 784	1 537	560	3 561	168	311	1 316	86	1 429	802	81	1 933
1987 I	11 502	1 185	508	3 506	117	258	1 369	98	1 523	834	102	2 003
II	12 084	1 233	516	3 594	133	273	1 440	99	1 723	802	119	2 152
III	11 709	1 217	472	3 562	133	324	1 264	89	1 482	778	125	2 264
IV	12 967	1 272	572	3 828	198	367	1 523	95	1 715	909	128	2 362
1986 nov	3 808	513	176	1 139	49	93	415	30	468	239	24	662
dec	3 559	438	172	1 071	44	102	416	26	427	268	27	568
1987 jan	3 761	402	163	1 133	30	78	422	33	529	264	35	673
feb	3 640	387	166	1 117	36	93	455	32	440	261	37	616
mar	4 102	396	179	1 256	51	87	493	33	554	309	30	714
apr	3 971	386	167	1 198	42	77	489	30	568	278	39	697
mai	3 844	385	166	1 155	50	102	438	33	549	226	37	703
jun	4 268	463	183	1 241	41	95	512	35	606	298	43	752
jul	4 104	374	132	1 253	46	122	464	30	636	260	48	738
aug	3 188	340	150	1 042	37	78	301	27	228	238	34	712
sep	4 418	503	190	1 266	50	125	499	32	618	279	43	814
oct	4 534	463	191	1 408	63	123	520	32	554	307	41	832
nov	4 251	445	187	1 211	43	116	487	34	568	303	49	807
dec	4 183	363	193	1 209	92	128	515	29	593	299	39	724
* 1988 jan		430	0	1 060		117	493	39	549	285	33	827

0935 - MASCHINEN UND FAHRZEUGE
SITC 7MACHINERY AND TRANSPORT EQUIPMENT
SITC 7MACHINES ET MATERIEL DE TRANSPORT
CTCI 7

MIO ECU

1984	68 601	3 831	2 077	68 601	1 387	2 290	9 094	1 743	6 248	5 781	588	17 037
1985	76 545	4 165	2 682	76 545	1 234	2 617	10 281	1 816	7 074	6 153	574	18 572
1986	78 860	4 811	3 005	78 860	1 116	3 048	10 398	1 505	6 591	7 014	664	17 114
1987	85 592	5 114	2 649	85 592	1 053	3 852	11 334	1 749	7 824	7 422	908	18 197
1986 IV	21 294	1 157	765	6 516	316	1 005	2 803	387	1 778	2 079	157	4 332
1987 I	20 017	1 348	628	6 145	189	843	2 598	405	1 673	1 927	288	3 972
II	20 741	1 339	729	6 198	251	841	2 842	426	1 918	1 718	181	4 298
III	20 601	1 157	564	6 073	246	947	2 634	416	1 954	1 638	185	4 785
IV	24 179	1 355	716	7 085	360	1 231	3 264	478	2 261	2 010	240	5 178
1986 nov	6 824	392	221	2 109	135	304	834	122	599	639	46	1 422
dec	6 999	392	239	2 066	96	364	1 023	137	567	705	62	1 349
1987 jan	5 858	341	173	1 822	35	217	773	109	519	530	75	1 263
feb	6 778	539	223	2 095	58	306	811	138	530	690	161	1 227
mar	7 381	468	232	2 228	95	320	1 014	158	624	707	52	1 482
apr	7 003	454	238	2 161	84	277	998	132	607	548	57	1 447
mai	6 736	434	260	2 056	77	283	882	138	632	586	54	1 335
jun	7 001	451	230	1 981	90	281	962	156	679	584	70	1 516
jul	7 070	329	171	2 184	94	347	902	129	721	499	65	1 628
aug	6 056	342	178	1 790	46	225	758	125	507	515	49	1 520
sep	7 475	485	215	2 099	106	376	974	162	727	624	71	1 636
oct	8 042	460	236	2 495	100	462	978	165	669	640	80	1 755
nov	7 891	449	235	2 238	121	378	1 108	170	732	672	80	1 709
dec	8 247	446	246	2 352	138	391	1 178	142	860	698	80	1 714
* 1988 jan		305	0	1 688		282	1 182	122	520	438	48	1 557

0936 - VERSCH. BEARBEITETE WAREN
SITC 8MISC. MANUFACTURED ARTICLES
SITC 8ARTICLES MANUFACTURES DIVERS
CTCI 8

MIO ECU

1984	33 117	947	1 032	33 117	143	660	4 480	310	2 419	2 548	99	8 850
1985	35 469	1 020	1 160	35 469	146	809	4 943	309	2 677	2 703	107	9 195
1986	37 761	1 136	1 258	37 761	132	993	5 400	286	2 913	2 967	125	8 869
1987	43 057	1 368	1 334	43 057	163	1 127	6 346	267	3 588	3 197	149	9 696
1986 IV	9 886	287	321	3 646	37	365	1 385	68	764	698	29	2 286
1987 I	10 212	328	325	3 908	33	230	1 505	65	839	831	26	2 122
II	10 045	328	293	3 521	37	270	1 564	66	897	714	35	2 320
III	11 482	351	349	4 279	86	308	1 626	69	903	890	34	2 586
IV	11 360	354	367	4 113	51	321	1 652	67	947	763	33	2 690
1986 nov	3 159	88	97	1 130	11	139	431	24	244	219	8	767
dec	3 053	92	96	1 116	13	117	452	18	205	203	9	733
1987 jan	3 108	100	99	1 198	7	69	446	20	255	251	8	657
feb	3 391	115	107	1 305	10	76	509	22	255	286	9	697
mar	3 712	113	119	1 405	16	86	551	23	329	294	10	768
apr	3 385	116	101	1 238	13	113	508	22	295	248	11	718
mai	3 151	100	95	1 098	14	77	478	23	298	222	12	735
jun	3 509	111	97	1 185	11	80	578	21	304	244	12	866
jul	3 870	108	93	1 407	57	121	570	21	350	278	11	853
aug	3 447	120	120	1 320	12	74	489	23	167	291	11	821
sep	4 165	124	136	1 551	17	112	568	25	387	321	12	912
oct	4 210	127	133	1 556	19	119	556	26	355	291	13	1 015
nov	3 660	111	114	1 265	16	101	551	23	288	243	11	937
dec	3 491	116	120	1 292	17	101	546	18	304	230	10	738
* 1988 jan		114	0	1 136		80	532	22	264	249	8	757

AUSFUHR EXTRA-EG

* SITC Rev.3

EXPORTS EXTRA-EC

* SITC Rev.3

EXPORTATIONS EXTRA-EC

* CTCI Rev.3

	EUR 12	B L	DK	D	GR	E	F	IRL	I	NL	P	UK	USA	JAP
--	--------	-----	----	---	----	---	---	-----	---	----	---	----	-----	-----

**0937 - INSGESAMT - SITC 0-9
SAISONBEREINIGT****TOTAL - SEASONALLY ADJUSTED
SITC 0-9****TOTAL - CTCI 0-9
DESAISONNALISE**

1980 = 100

1984	161,9	159,6	193,9	161,5	140,3	195,2	156,9	252,4	182,8	165,0	182,9	142,1
1985	174,8	169,3	213,5	179,3	138,4	203,5	166,4	292,7	199,3	173,0	204,7	149,6
1986	157,8	152,3	199,4	180,5	105,9	146,9	144,0	249,4	173,3	154,9	172,7	123,3
1987	156,6	148,6	196,7	178,8	92,8	177,6	137,8	254,2	166,4	154,7	171,1	126,1
1986 IV	152,5	153,7	191,9	180,0	99,2	141,3	136,1	233,1	162,0	151,4	159,3	115,7
1987 I	149,7	142,6	191,1	174,2	87,9	165,7	131,8	228,9	155,3	141,5	142,3	122,8
II	149,3	144,9	189,5	174,3	74,4	170,5	130,9	240,3	161,9	149,6	154,7	115,4
III	160,7	155,8	199,6	177,0	95,0	186,6	145,5	266,0	177,0	155,0	175,2	131,3
IV	163,3	150,7	198,9	186,4	110,9	185,0	142,9	280,9	168,4	167,6	157,3	132,5
1986 nov	148,5	140,7	180,6	171,9	94,9	138,8	133,2	247,0	171,5	137,5	161,5	112,1
dec	150,3	139,6	189,3	182,7	132,7	131,4	135,0	227,7	140,3	160,7	152,1	122,4
1987 jan	140,7	144,2	175,6	166,0	88,3	153,5	126,8	227,4	147,5	139,5	151,9	115,7
feb	150,6	138,0	188,3	179,3	95,1	169,6	135,6	224,9	145,9	148,0	144,3	123,5
mar	155,4	148,5	206,0	179,9	83,4	168,5	132,8	220,8	175,0	145,9	138,3	128,9
apr	147,8	134,8	201,5	170,6	98,1	175,2	130,2	229,5	161,9	146,0	171,0	117,5
mai	146,7	145,9	189,5	178,5	52,6	162,0	123,0	244,5	164,1	145,2	139,9	107,9
jun	153,1	154,4	177,9	177,9	71,6	173,3	136,9	240,8	162,7	160,3	152,6	120,9
jul	161,0	150,0	190,3	178,9	100,2	179,7	145,4	254,8	186,0	147,6	177,2	131,9
aug	155,7	155,3	198,8	169,5	99,1	177,5	147,7	266,3	159,7	153,3	162,2	126,5
sep	165,8	160,0	206,4	184,6	80,3	202,2	143,9	278,2	176,1	163,4	184,2	136,1
oct	156,7	139,3	193,9	177,1	79,4	171,0	134,1	291,5	168,4	152,4	155,5	129,8
nov	165,6	154,6	194,6	183,3	85,0	198,3	146,8	261,1	184,2	165,4	165,0	130,7
dec	167,5	154,7	208,4	194,5	152,8	186,0	147,3	291,8	151,3	176,6	151,9	138,7
1988 jan		122,4		158,4		173,0	147,4	263,1	142,3	130,6	133,0	126,4

0938 - INSGESAMT - SITC 0-9**TOTAL - SITC 0-9****TOTAL - CTCI 0-9**

MIO ECU

1980 | 216 670 | 12 109 | 5 897 | 67 230 | 1 957 | 6 999 | 35 507 | 1 395 | 26 375 | 12 949 | 1 319 | 44 932

1980 = 100

1984	161,9	159,6	193,9	161,5	140,3	195,2	156,9	252,4	182,8	165,0	182,9	142,1
1985	174,8	169,3	213,5	179,3	138,4	203,5	166,4	292,7	199,3	173,0	204,7	149,6
1986	157,8	152,3	199,4	180,5	105,9	146,9	144,0	249,4	173,3	154,9	172,7	123,3
1987	156,6	148,6	196,7	178,8	92,8	177,6	137,8	254,2	166,4	154,7	171,1	126,1
1986 IV	164,0	167,0	204,9	189,8	111,0	159,7	145,6	240,0	183,0	162,3	167,5	123,6
1987 I	146,7	143,3	187,6	171,4	83,3	154,9	127,8	213,5	151,4	142,2	140,2	118,4
II	150,6	145,7	193,2	172,4	74,8	175,0	135,1	254,9	154,8	150,1	156,3	119,7
III	155,2	143,0	190,1	174,7	90,0	178,3	136,6	263,0	173,6	146,2	172,4	126,6
IV	173,6	161,4	210,5	196,9	124,7	202,7	152,2	284,9	185,8	177,3	162,2	140,4
1986 nov	151,5	137,4	199,4	174,5	102,4	145,6	133,7	253,8	163,4	149,3	158,2	121,9
dec	169,5	154,5	194,2	197,1	151,4	169,7	127,8	227,6	195,1	169,5	158,6	126,1
1987 jan	130,1	138,1	156,0	151,3	100,6	133,9	113,0	189,4	130,3	133,1	138,1	104,1
feb	147,5	138,0	188,0	174,9	86,2	165,3	128,3	219,4	139,0	146,1	129,4	122,7
mar	162,4	153,9	218,9	187,9	62,5	165,4	141,9	231,7	184,9	147,5	153,1	128,5
apr	151,8	137,5	191,5	173,7	97,1	168,4	139,2	216,1	159,2	145,3	161,1	122,5
mai	149,2	145,2	192,0	177,9	60,6	177,9	123,6	286,1	153,2	149,6	146,6	114,7
jun	150,8	154,4	196,1	165,5	66,6	178,8	142,6	262,6	152,1	155,5	161,3	121,8
jul	171,2	160,2	155,1	187,8	115,6	214,3	155,6	258,5	210,3	143,3	216,2	140,4
aug	136,3	111,6	191,9	155,4	80,3	146,7	121,0	220,0	140,3	134,8	142,2	115,5
sep	158,1	157,2	223,2	181,0	74,2	173,8	133,1	310,6	170,2	160,5	158,8	124,0
oct	169,8	165,0	212,8	193,5	81,5	180,8	145,2	301,7	181,3	167,0	174,3	141,2
nov	166,9	150,5	208,0	186,7	90,3	203,6	146,8	264,8	174,9	178,3	157,9	139,0
dec	184,2	168,7	210,8	210,3	202,5	223,8	164,7	288,1	201,3	186,5	154,4	141,1
1988 jan		110,4		139,2		137,6	131,8	213,1	111,9	118,5	109,9	110,5

**0939 - NAHRUNGS- UND GENUSSMITTEL
SITC 0+1****FOOD, DRINK AND TOBACCO
SITC 0+1****PRODUITS ALIMENTAIRES, BOISSONS, TABAC
CTCI 0+1**

MIO ECU

1984	27 980	1 475	2 551	3 428	682	1 387	7 141	981	2 308	3 779	275	3 974
1985	29 218	1 289	2 694	3 393	618	1 508	7 570	1 126	2 824	3 785	256	4 154
1986	24 681	977	2 530	3 480	484	1 289	5 942	936	2 165	3 236	237	3 406
1987	24 072	731	2 440	3 242	411	1 758	5 567	958	2 009	3 449	220	3 287

1986 IV	6 633	299	660	857	123	388	1 541	215	598	905	66	981
1987 I	5 762	191	556	912	108	361	1 325	188	430	827	36	822
II	5 838	198	596	824	80	416	1 402	236	414	885	49	737
III	5 888	163	645	732	78	434	1 317	272	555	851	48	792
IV	6 623	173	618	775	144	551	1 542	266	608	937	67	943
1986 nov	2 113	62	214	249	31	139	511	77	181	273	21	354
dec	2 135	101	204	269	67	130	506	67	190	292	23	287
1987 jan	1 774	71	170	256	38	105	393	66	136	261	12	265
feb	1 904	60	185	300	46	127	444	59	130	269	8	277
mar	2 083	60	201	356	24	129	488	62	165	297	16	280
apr	2 010	73	209	294	28	130	487	60	150	285	19	276
mai	1 927	56	187	263	25	146	480	93	137	292	16	232
jun	1 901	70	200	267	27	139	436	83	127	308	15	228
jul	1 889	42	200	238	32	135	409	77	189	274	17	275
aug	1 784	52	201	233	21	135	384	80	142	291	12	232
sep	2 214	68	244	261	24	164	523	114	224	286	19	285
oct	2 225	60	226	254	38	166	534	88	209	304	20	326
nov	2 092	52	200	248	30	177	493	73	184	298	22	315
dec	2 307	61	192	273	76	207	516	105	214	335	24	303
1988 jan		42	0	235	0	102	411	56	117	199	8	203

AUSFUHR EXTRA-EG

* SITC Rev.3

EXPORTS EXTRA-EC

* SITC Rev.3

EXPORTATIONS EXTRA-EC

* CTCI Rev.3

	EUR 12	B L	DK	D	GR	E	F	IRL	I	NL	P	UK	USA	JAP
0940 - ROHSTOFFE	RAW MATERIALS							MATIERES PREMIERES						
SITC 2+4	SITC 2+4							CTCI 2+4						
	MIO ECU													
1984	8 431	459	494	1 879	295	756	1 137	122	1 021	1 227	242	800		
1985	8 932	447	571	2 068	295	687	1 248	122	1 094	1 290	241	869		
1986	7 233	359	544	1 765	171	455	811	116	926	1 196	158	732		
1987	7 696	373	681	1 774	208	598	842	154	864	1 170	165	866		
1986 IV	1 925	108	161	459	45	129	210	35	250	317	38	172		
1987 I	1 879	90	219	410	48	160	195	27	191	292	33	213		
II	1 890	87	181	442	46	146	220	40	184	255	40	251		
III	1 840	88	119	435	63	134	188	41	245	295	44	189		
IV	2 068	108	158	485	51	157	241	46	243	333	32	213		
1986 nov	566	26	37	138	13	40	66	10	74	91	13	57		
dec	680	30	77	151	22	47	67	14	94	107	11	59		
1987 jan	581	29	55	130	20	47	55	8	58	95	14	69		
feb	604	31	64	132	17	57	70	10	58	93	8	65		
mar	694	30	99	148	11	56	71	10	75	104	10	80		
apr	680	27	59	153	19	45	82	13	65	92	18	107		
mai	616	30	66	147	15	52	63	13	70	85	11	64		
jun	594	29	56	141	13	49	75	13	49	78	11	80		
jul	588	37	34	146	28	43	63	13	85	64	15	61		
aug	564	21	38	135	21	36	54	14	70	97	14	64		
sep	688	30	47	154	13	55	71	15	90	134	15	64		
oct	671	32	47	169	15	40	78	17	84	112	11	67		
nov	653	32	44	153	12	60	77	14	80	97	10	73		
dec	744	44	67	163	25	57	85	15	80	123	11	73		
* 1988 jan		32	0	127	0	41	92	19	55	77	9	83		
0941 - BRENNSTOFFE	FUELS							PRODUITS ENERGETIQUES						
SITC 3	SITC 3							CTCI 3						
	MIO ECU													
1984	17 434	1 027	587	17 434	348	381	1 423	3	1 956	1 245	83	8 838		
1985	18 574	929	762	18 574	379	751	1 855	2	2 197	1 496	78	8 438		
1986	10 641	686	407	10 641	198	539	1 253	3	1 217	765	38	4 456		
1987	9 578	600	386	9 578	171	547	895	5	1 170	600	27	4 297		
1986 IV	2 335	172	75	233	62	107	228	1	252	122	11	1 073		
1987 I	2 204	154	76	219	29	129	259	0	209	167	7	955		
II	2 112	126	94	217	45	102	218	0	197	117	7	990		
III	2 626	128	107	221	25	177	212	0	431	162	6	1 156		
IV	2 653	191	100	225	71	140	210	4	331	148	5	1 229		
1986 nov	774	60	24	71	24	26	77	0	71	33	1	388		
dec	774	54	22	72	36	36	80	0	113	50	5	305		
1987 jan	704	40	18	68	22	52	80	0	66	62	6	292		
feb	712	52	27	72	0	52	74	0	66	58	1	309		
mar	789	62	31	80	7	25	105	0	77	47	0	354		
apr	742	29	28	75	37	27	77	0	78	37	3	352		
mai	658	30	17	74	7	22	70	0	79	45	0	314		
jun	711	66	49	68	1	54	71	0	39	35	4	325		
jul	927	62	35	75	9	49	88	0	139	52	2	417		
aug	971	43	31	71	5	67	62	0	172	67	0	453		
sep	728	24	41	75	11	61	62	0	120	44	4	286		
oct	817	74	27	71	0	29	66	0	116	43	0	390		
nov	822	49	35	73	2	53	61	0	111	41	1	397		
dec	1 014	68	38	81	69	58	83	3	104	65	3	441		
* 1988 jan		42	0	59		47	68	0	74	76	0	412		
0942 - CHEMISCHE ERZEUGNISSE	CHEMICALS							PRODUITS CHIMIQUES						
SITC 5	SITC 5							CTCI 5						
	MIO ECU													
1984	37 992	2 094	902	37 992	151	1 394	6 113	702	3 782	3 696	172	5 498		
1985	42 077	2 238	992	42 077	170	1 541	7 744	732	3 998	3 710	180	6 258		
1986	37 443	2 010	990	37 443	121	1 140	6 104	610	3 385	3 189	117	5 523		
1987	38 023	1 919	1 017	38 023	107	1 484	6 109	588	3 383	3 276	129	5 546		
1986 IV	9 185	582	248	3 471	25	297	1 453	126	875	752	30	1 325		
1987 I	8 974	447	239	3 468	24	341	1 443	130	775	777	25	1 301		
II	9 232	465	242	3 523	20	358	1 421	158	786	804	30	1 423		
III	9 626	467	258	3 707	28	371	1 586	136	866	812	34	1 361		
IV	10 240	539	270	3 832	35	414	1 653	164	951	883	34	1 465		
1986 nov	2 820	145	80	1 067	8	92	438	45	254	251	7	433		
dec	3 039	165	75	1 125	9	96	524	32	332	245	12	423		
1987 jan	2 767	149	67	1 043	6	101	482	39	225	259	9	385		
feb	2 930	144	74	1 154	6	118	453	46	236	248	8	442		
mar	3 277	154	98	1 271	12	122	507	45	313	270	8	474		
apr	3 048	145	69	1 158	10	117	501	43	270	257	8	471		
mai	3 090	157	87	1 245	4	118	418	61	275	245	10	469		
jun	3 094	163	87	1 120	7	123	502	54	241	302	12	483		
jul	3 376	152	74	1 264	13	140	592	49	348	259	11	473		
aug	3 014	153	95	1 184	7	101	492	43	222	261	12	446		
sep	3 236	162	89	1 259	8	130	502	45	297	291	11	443		
oct	3 374	176	91	1 292	7	125	559	59	299	266	13	485		
nov	3 322	165	97	1 240	11	139	532	55	302	290	11	479		
dec	3 544	198	82	1 299	16	151	562	49	350	327	10	501		
* 1988 jan		164	0	1 116		99	581	51	210	240	7	414		

AUSFUHR EXTRA-EG

* SITC Rev.3

EXPORTS EXTRA-EC

* SITC Rev.3

EXPORTATIONS EXTRA-EC

* CTCI Rev.3

	EUR 12	B L	DK	D	GR	E	F	IRL	I	NL	P	UK	USA	JAP
--	--------	-----	----	---	----	---	---	-----	---	----	---	----	-----	-----

0943 - BEARB. WAREN NACH BESCHAFF.
SITC 6MANUF. GOODS BY MATERIAL
SITC 6ARTICLES MANUF. PAR MATIERES
CTCI 6

MIO ECU

1984	68 552	7 198	1 288	68 552	954	4 965	10 222	265	10 880	2 724	743	9 854
1985	71 833	7 649	1 179	71 833	886	5 017	10 606	293	11 465	2 899	812	9 576
1986	61 774	6 806	1 181	61 774	676	3 154	8 701	262	9 608	2 562	625	8 175
1987	60 497	6 854	1 186	60 497	549	3 236	8 112	240	9 408	2 559	599	8 069
1986 IV	16 018	1 884	317	5 178	163	838	2 230	66	2 520	688	143	1 992
1987 I	13 886	1 597	280	4 553	116	708	1 919	57	2 026	583	128	1 914
II	15 087	1 671	293	4 827	104	869	2 085	64	2 339	643	148	2 044
III	14 983	1 732	277	4 954	148	811	1 917	57	2 398	575	138	1 977
IV	16 509	1 851	331	5 367	179	845	2 190	63	2 637	761	146	2 139
1986 nov	5 020	563	112	1 629	43	233	713	24	783	233	46	642
dec	5 232	541	87	1 639	76	299	750	20	884	221	44	669
1987 jan	4 151	507	80	1 361	44	218	565	17	582	176	41	560
feb	4 510	520	98	1 485	43	239	647	19	579	198	38	645
mar	5 225	570	102	1 708	29	251	707	21	865	210	48	708
apr	4 967	514	95	1 580	37	277	718	19	781	180	52	716
mai	5 095	563	98	1 721	31	313	654	24	762	241	46	642
jun	5 025	594	101	1 526	37	279	713	22	795	222	50	686
jul	5 710	711	63	1 761	62	348	745	24	981	221	61	733
aug	4 212	336	100	1 538	48	236	543	11	654	153	30	562
sep	5 061	685	113	1 655	37	227	629	22	763	201	47	682
oct	5 609	661	115	1 792	42	257	730	23	849	317	55	769
nov	5 248	600	117	1 684	53	277	697	21	816	227	45	710
dec	5 652	590	100	1 892	83	311	763	18	972	217	47	660
* 1988 jan		355	0	1 351		221	577	15	489	151	31	503

0944 - MASCHINEN UND FAHRZEUGE
SITC 7MACHINERY AND TRANSPORT EQUIPMENT
SITC 7MACHINES ET MATERIEL DE TRANSPORT
CTCI 7

MIO ECU

1984	125 514	3 444	3 092	125 514	84	2 858	22 146	951	16 221	4 714	318	19 122
1985	138 631	4 146	3 496	138 631	107	2 770	22 055	1 227	17 732	5 050	334	21 606
1986	133 595	4 355	3 260	133 595	78	2 142	20 153	1 009	16 296	5 059	296	18 277
1987	131 893	4 241	3 070	131 893	65	2 758	19 235	1 064	15 788	5 039	255	18 490
1986 IV	35 301	1 153	839	16 844	15	634	5 205	250	4 510	1 348	70	4 434
1987 I	30 984	1 044	671	15 040	12	556	4 331	237	3 548	1 073	46	4 409
II	31 776	1 092	796	14 817	10	663	4 713	254	3 798	1 203	50	4 380
III	31 697	976	703	14 536	17	686	4 849	274	3 922	1 103	76	4 556
IV	37 335	1 123	867	17 517	25	855	5 342	299	4 553	1 546	48	5 160
1986 nov	10 597	309	272	5 149	5	201	1 529	86	1 287	376	20	1 364
dec	12 961	383	271	6 205	6	253	1 954	93	1 699	524	18	1 555
1987 jan	9 021	337	179	4 418	7	136	1 242	58	996	298	15	1 332
feb	10 416	320	234	5 164	3	209	1 460	81	1 075	397	15	1 457
mar	11 547	387	258	5 458	2	211	1 629	98	1 477	378	17	1 621
apr	10 790	344	267	5 063	5	225	1 597	75	1 309	393	18	1 494
mai	10 505	374	274	5 038	1	216	1 400	90	1 264	408	16	1 424
jun	10 481	373	255	4 716	3	223	1 716	90	1 225	402	16	1 462
jul	11 923	365	185	5 301	7	308	1 933	87	1 642	367	31	1 696
aug	8 993	282	238	4 150	6	159	1 435	70	1 017	309	31	1 297
sep	10 781	329	280	5 085	4	219	1 481	117	1 263	427	14	1 563
oct	11 593	375	275	5 567	5	235	1 520	105	1 408	394	16	1 692
nov	11 935	329	265	5 551	9	295	1 704	95	1 379	618	19	1 672
dec	13 807	420	327	6 400	11	326	2 118	99	1 765	534	13	1 796
* 1988 jan		288	0	3 734		170	1 697	71	822	286	10	1 376

0945 - VERSCH. BEARBEITETE WAREN
SITC 8MISC. MANUFACTURED ARTICLES
SITC 8ARTICLES MANUFACTURES DIVERS
CTCI 8

MIO ECU

1984	41 033	1 112	1 816	41 033	205	1 751	5 821	329	10 605	1 182	535	6 855
1985	47 346	1 215	2 102	47 346	249	1 865	6 775	401	11 952	1 379	691	8 039
1986	45 091	1 131	2 118	45 091	280	1 517	6 184	397	11 057	1 370	727	7 172
1987	45 536	1 102	2 077	45 536	303	2 030	6 146	406	10 548	1 358	807	7 600
1986 IV	11 732	295	550	3 527	86	389	1 588	104	2 784	395	171	1 843
1987 I	10 730	279	524	3 132	56	451	1 413	86	2 590	312	174	1 708
II	10 434	269	466	3 006	57	500	1 451	106	2 353	334	182	1 711
III	11 837	264	510	3 443	82	499	1 546	103	2 864	312	208	2 007
IV	12 476	286	568	3 577	106	582	1 736	112	2 739	394	191	2 186
1986 nov	3 691	83	183	1 079	29	117	470	36	875	135	50	633
dec	3 748	89	163	1 138	30	125	511	30	887	123	59	593
1987 jan	3 093	98	143	905	17	122	400	24	753	91	52	489
feb	3 634	82	182	1 050	24	161	496	32	829	106	59	613
mar	4 003	99	199	1 177	16	168	517	31	1 008	116	63	606
apr	3 551	85	154	1 053	20	157	506	32	799	109	61	575
mai	3 335	90	156	1 004	16	169	430	43	736	100	54	537
jun	3 548	94	155	949	21	174	514	31	818	125	67	598
jul	4 410	86	121	1 188	36	222	607	40	1 171	110	95	734
aug	3 350	77	181	1 025	23	120	433	29	756	90	55	561
sep	4 078	100	208	1 230	23	157	506	35	936	112	58	713
oct	4 279	97	199	1 283	26	202	589	45	951	126	75	687
nov	4 074	104	201	1 106	29	185	574	36	910	134	56	737
dec	4 123	85	168	1 187	51	195	573	31	879	134	60	761
* 1988 jan		81	0	885		121	455	27	665	76	56	551

EINFUHR INTRA-EG

* SITC Rev.3

IMPORTS INTRA-EC

* SITC Rev.3

IMPORTATIONS INTRA-EC

* CTCI Rev.3

	EUR 12	B L	DK	D	GR	E	F	IRL	I	NL	P	UK	USA	JAP
0946 - INSGESAMT - SITC 0-9 SAISONBEREINIGT														
TOTAL - SEASONALLY ADJUSTED SITC 0-9														
TOTAL - CTCI 0-9 DESAISONNALISE														
1980 = 100														
1984	152,0	144,7	146,5	151,3	189,7	155,0	150,4	145,1	146,3	144,4	139,3	174,0	127,9	246,7
1985	170,0	160,4	173,3	165,5	204,9	180,1	166,5	156,8	169,8	166,2	151,1	193,7		254,4
1986	167,4	154,9	177,0	157,7	214,6	223,7	166,5	143,3	170,4	163,5	182,4	183,6		
1987	177,5	165,2	169,6	161,6	218,7	289,7	177,0	139,5	184,4	168,8	238,6	195,5		
1987 I	166,0	165,4	161,0	152,6	206,5	265,3	167,6	134,4	177,5	161,1	196,2	178,7		
II	173,6	162,3	164,0	161,3	212,2	285,4	174,7	138,2	184,6	164,0	226,2	188,4		
III	179,0	151,8	167,1	161,3	184,4	271,6	179,4	132,5	191,2	170,2	194,8	201,3		
IV	186,8	179,3	175,0	168,5	276,2	337,4	185,4	151,8	187,4	178,2	212,2	211,0		
1988 I				153,7		319,5	188,0	145,6	192,0	169,5	220,7	217,3		
1987 jan	155,4	147,4	146,7	148,2	155,3	244,5	159,1	118,5	170,2	153,6	179,2	173,5		
feb	166,0	160,7	161,9	148,9	209,5	281,3	169,2	132,2	175,9	163,0	197,3	177,7		
mar	174,8	161,9	171,7	161,0	283,7	283,2	175,1	140,1	185,4	165,6	206,3	186,6		
apr	171,9	159,2	162,4	159,4	220,1	286,7	173,2	131,5	185,2	162,3	214,8	184,2		
mai	168,0	158,6	160,5	156,7	203,0	261,2	169,1	134,2	169,5	159,4	202,4	187,2		
jun	180,4	168,3	167,7	166,4	205,2	282,1	181,9	146,9	198,0	169,6	239,5	193,0		
jul	180,9	165,1	157,6	162,1	213,8	303,2	178,2	141,5	200,3	172,1	221,8	200,7		
aug	171,9	163,7	168,8	157,6	190,1	280,5	175,0	138,4	162,3	160,5	203,6	199,1		
sep	184,6	166,9	172,8	164,0	220,3	314,7	184,3	143,4	201,1	176,9	216,3	204,0		
oct	185,1	169,2	163,7	169,3	234,3	327,2	179,7	142,4	196,5	169,6	211,4	205,8		
nov	186,5	171,3	172,8	167,9	194,1	310,9	184,4	143,7	186,2	179,4	214,8	212,3		
dec	191,1	179,5	188,4	170,1	309,6	302,1	191,1	148,7	180,4	186,6	201,3	216,8		
1988 jan		156,4		139,0		293,1	175,8	129,6	177,9	151,9	188,6	212,0		
feb		169,5		158,6		331,2	188,2	142,1	189,8	175,5	231,5	219,7		
mar				163,1		340,0	197,3	161,7	206,7	180,6	240,3	220,7		
0947 - INSGESAMT - SITC 0-9														
TOTAL - SITC 0-9														
TOTAL - CTCI 0-9														
MIO ECU														
1980	274 558	31 782	7 101	66 810	3 135	7 631	50 516	6 025	33 151	30 310	3 096	35 001	3 060	656
1980 = 100														
1984	152,0	144,7	146,5	151,3	189,7	155,0	150,4	145,1	146,3	144,4	139,3	174,0	156,2	118,6
1985	170,0	160,4	173,3	165,5	204,9	180,1	166,5	156,8	169,8	166,2	151,1	193,7		112,4
1986	167,4	154,9	177,0	157,7	214,6	223,7	166,5	143,3	170,4	163,5	182,4	183,6		
1987	177,5	165,2	169,6	161,6	218,7	289,7	177,0	139,5	184,4	168,8	238,6	195,5		
1987 I	171,7	165,4	162,0	157,1	206,5	265,3	175,7	134,4	181,4	165,8	196,2	178,1		
II	176,9	162,3	166,5	162,8	212,2	285,4	178,8	138,2	186,2	163,6	226,2	194,2		
III	166,3	151,8	157,8	153,2	184,4	271,6	161,9	132,5	166,2	162,1	194,8	195,3		
IV	193,3	179,3	189,1	172,6	276,2	337,4	191,7	151,8	203,7	182,2	212,2	215,3		
1988 I				154,5		319,5	194,3	145,6	194,6	172,3	220,7	210,8		
1987 jan	151,0	145,1	136,3	142,5	148,2	210,0	153,9	117,5	159,1	146,7	177,6	158,6		
feb	171,1	170,4	166,1	150,1	201,1	283,8	177,8	137,5	178,6	168,6	199,6	173,7		
mar	193,0	180,7	183,6	178,8	270,2	302,1	195,5	148,3	206,4	182,1	211,3	202,0		
apr	180,2	166,8	170,7	169,7	228,5	296,0	182,6	135,0	189,1	165,6	221,0	189,6		
mai	170,8	155,5	164,4	156,7	230,3	276,6	167,2	142,8	180,0	160,0	222,5	190,2		
jun	179,6	164,7	164,5	162,2	177,7	283,5	186,5	136,8	189,4	165,2	235,2	202,6		
jul	181,0	146,6	141,4	166,1	203,0	330,4	182,8	137,2	196,0	164,8	232,7	214,9		
aug	137,2	141,7	160,2	134,3	151,7	192,0	118,7	118,4	101,3	142,6	165,5	177,3		
sep	180,8	167,1	171,9	159,1	198,4	292,6	184,1	141,9	201,3	179,0	186,1	193,8		
oct	200,0	187,7	187,8	182,7	257,9	369,5	194,9	161,2	210,8	183,8	221,0	220,2		
nov	188,5	171,7	176,6	166,4	219,8	322,5	187,1	155,0	193,5	180,7	218,5	223,2		
dec	191,6	178,5	202,8	168,8	350,7	320,2	193,0	139,1	206,8	182,1	197,0	202,5		
1988 jan		149,3		127,4		247,7	166,0	122,5	161,9	140,0	177,5	190,5		
feb		177,2		156,9		340,0	198,1	143,4	193,7	179,0	234,4	209,6		
mar				179,4		370,8	218,9	171,0	228,4	197,9	250,4	232,4		
0948 - NAHRUNGS- UND GENUSSMITTEL SITC 0+1														
FOOD, DRINK AND TOBACCO SITC 0+1														
PRODUITS ALIMENTAIRES, BOISSONS, TABAC CTCI 0+1														
MIO ECU														
1984	51 324	5 439	1 036	12 337	1 180	510	8 093	1 149	8 143	5 347	147	7 943		
1985	57 295	5 540	1 108	13 380	1 311	618	9 055	1 242	10 158	5 999	216	8 668		
1986	59 315	5 677	1 170	13 741	1 503	1 427	9 243	1 233	10 174	6 157	305	8 685		
1987	61 298	5 725	1 263	14 034	1 623	1 641	9 447	1 167	10 304	6 867	475	8 753		
1986 IV	15 835	1 526	306	3 376	387	594	2 451	328	2 824	1 726	74	2 245		
1987 I	14 352	1 362	266	3 240	360	447	2 326	281	2 596	1 560	93	1 821		
II	15 333	1 405	311	3 691	431	355	2 445	287	2 462	1 675	119	2 151		
III	14 635	1 339	326	3 358	360	353	2 170	269	2 419	1 674	106	2 262		
IV	16 939	1 612	357	3 745	479	486	2 506	330	2 826	1 955	103	2 540		
1986 nov	5 096	471	102	1 074	109	192	775	105	904	546	20	796		
dec	5 342	522	103	1 139	169	191	836	103	984	604	32	660		
1987 jan	4 427	434	73	1 026	92	113	751	86	818	467	25	542		
feb	4 768	455	93	1 026	135	203	755	97	842	524	32	607		
mar	5 157	474	100	1 189	133	131	821	98	936	568	36	671		
apr	5 142	472	93	1 278	166	121	835	94	859	539	36	649		
mai	4 989	449	103	1 197	155	110	781	98	772	549	42	735		
jun	5 201	484	116	1 216	111	124	829	96	831	587	41	767		
jul	4 921	412	90	1 166	138	127	744	92	781	545	36	789		
aug	4 470	439	119	1 069	103	109	636	78	680	527	40	671		
sep	5 244	488	117	1 123	119	117	790	99	958	602	30	802		
oct	5 633	514	110	1 237	133	164	829	118	985	646	30	866		
nov	5 514	513	121	1 190	137	147	821	110	916	644	37	879		
dec	5 792	586	126	1 318	209	175	857	101	925	665	36	794		
* 1988 jan		419	0	1 028	0	96	724	95	781	527	39	626		

EINFUHR INTRA-EG

* SITC Rev.3

IMPORTS INTRA-EC

* SITC Rev.3

IMPORTATIONS INTRA-EC

* CTCI Rev.3

	EUR 12	B L	DK	D	GR	E	F	IRL	I	NL	P	UK	USA	JAP
0949 - ROHSTOFFE														
SITC 2+4														
RAW MATERIALS														
SITC 2+4														
MIO ECU														
1984	20 470	2 519	376	4 883	180	1 306	2 760	230	3 922	2 049	183	2 063		
1985	22 547	2 683	421	5 586	204	1 505	2 842	252	4 413	2 247	217	2 178		
1986	19 847	2 255	395	5 185	239	1 145	2 527	205	3 757	1 974	230	1 934		
1987	20 357	2 402	357	4 980	248	1 192	2 580	194	3 789	2 023	351	2 241		
1986 IV	5 175	558	107	1 323	56	304	627	51	1 007	537	60	547		
1987 I	5 132	567	90	1 254	52	289	667	51	985	485	78	614		
II	5 113	595	86	1 255	54	297	640	48	987	511	88	554		
III	4 529	537	80	1 131	39	263	585	45	837	449	69	494		
IV	5 536	702	102	1 340	102	343	689	49	982	580	71	577		
1986 nov	1 630	172	31	401	16	99	195	17	313	170	18	197		
dec	1 649	173	42	401	20	98	200	15	308	173	21	198		
1987 jan	1 561	162	29	376	13	82	188	16	315	156	22	202		
feb	1 711	197	29	418	17	109	234	18	301	155	24	209		
mar	1 860	208	31	460	22	99	244	18	369	174	32	203		
apr	1 807	214	32	493	17	100	218	16	315	188	26	190		
mai	1 653	184	28	398	21	94	200	16	340	151	33	188		
jun	1 653	197	26	364	17	103	222	16	332	172	29	176		
jul	1 520	145	21	354	17	110	205	15	320	136	36	160		
aug	1 224	174	26	335	9	64	140	13	147	143	12	160		
sep	1 785	218	33	442	13	88	240	18	370	169	21	174		
oct	1 924	258	32	458	19	116	243	17	357	204	22	199		
nov	1 766	207	30	449	21	117	215	17	293	196	24	197		
dec	1 847	236	41	434	61	111	230	15	332	180	24	182		
* 1988 jan		215	0	335	0	96	217	18	308	160	22	188		
0950 - BRENNSTOFFE														
SITC 3														
FUELS														
SITC 3														
MIO ECU														
1984	46 763	7 212	967	46 763	192	623	9 383	1 374	2 675	4 842	666	4 082		
1985	51 316	8 518	1 173	51 316	110	780	9 837	1 390	3 313	5 753	479	3 960		
1986	27 089	5 014	475	27 089	116	618	4 987	842	1 116	2 826	364	1 833		
1987	24 106	4 304	405	24 106	103	609	4 519	708	1 007	2 163	294	1 847		
1986 IV	5 185	1 003	87	1 593	30	141	955	183	294	434	45	421		
1987 I	6 315	1 119	99	1 952	30	195	1 343	193	267	584	89	444		
II	5 753	965	100	2 092	23	154	1 003	164	224	555	56	417		
III	5 948	1 020	93	2 149	21	65	1 021	169	307	540	73	490		
IV	6 005	1 173	94	1 964	30	193	1 125	186	210	523	47	460		
1986 nov	1 634	306	19	520	12	38	268	64	123	144	15	126		
dec	1 790	360	33	529	11	63	393	54	81	133	18	116		
1987 jan	2 334	391	40	768	4	59	532	58	93	222	47	120		
feb	1 887	343	39	520	7	51	413	65	82	191	32	142		
mar	2 094	385	20	664	19	85	398	69	92	171	10	181		
apr	1 982	341	31	725	5	80	347	47	71	171	13	150		
mai	1 906	329	32	683	6	30	340	60	90	176	17	143		
jun	1 865	296	36	684	11	44	316	57	64	208	26	124		
jul	2 040	351	27	709	5	29	368	65	125	178	17	167		
aug	2 007	359	30	717	9	22	377	47	79	184	34	149		
sep	1 901	309	37	723	8	14	275	57	102	179	22	174		
oct	2 033	352	23	695	18	53	399	66	71	186	16	155		
nov	1 932	411	30	622	6	49	343	54	54	191	17	155		
dec	2 040	410	42	646	6	91	383	66	86	146	14	151		
* 1988 jan		205	0	467		34	302	41	43	132	12	148		
0951 - CHEMISCHE ERZEUGNISSE														
SITC 5														
CHEMICALS														
SITC 5														
MIO ECU														
1984	51 327	5 792	1 515	51 327	845	1 965	9 168	1 136	7 196	5 590	748	6 246		
1985	57 037	6 189	1 636	57 037	915	2 156	10 342	1 221	8 044	6 415	814	6 855		
1986	56 756	5 938	1 604	56 756	962	2 689	10 183	1 162	8 242	6 055	877	6 804		
1987	59 770	6 222	1 585	59 770	986	3 174	10 671	1 181	8 743	6 345	1 011	7 000		
1986 IV	13 906	1 459	383	3 007	236	753	2 517	252	2 071	1 446	207	1 576		
1987 I	14 895	1 502	388	3 225	287	768	2 758	302	2 227	1 505	241	1 693		
II	15 100	1 607	408	3 150	243	868	2 658	312	2 299	1 588	243	1 723		
III	14 163	1 443	378	3 201	182	737	2 466	267	1 899	1 593	220	1 777		
IV	15 526	1 621	406	3 283	313	796	2 797	298	2 321	1 650	228	1 813		
1986 nov	4 479	461	119	945	81	217	822	84	690	454	62	546		
dec	4 309	465	117	946	76	221	780	76	618	461	68	480		
1987 jan	4 379	443	102	920	55	212	845	85	680	452	75	510		
feb	4 939	501	129	1 077	81	265	897	99	720	504	81	585		
mar	5 577	559	156	1 228	151	290	1 015	118	826	550	85	599		
apr	5 104	549	140	1 060	84	283	909	105	789	529	82	574		
mai	4 874	512	134	1 029	93	307	825	103	711	525	80	555		
jun	5 121	546	134	1 061	67	278	924	104	799	533	82	595		
jul	5 149	434	103	1 129	67	321	935	92	798	562	84	623		
aug	3 844	465	131	970	47	159	592	84	290	480	61	564		
sep	5 171	544	144	1 102	68	257	939	91	811	550	75	590		
oct	5 482	569	137	1 191	104	304	961	106	828	558	84	640		
nov	5 105	530	130	1 052	88	250	949	108	771	542	76	609		
dec	4 939	522	140	1 040	121	243	887	84	721	550	68	564		
* 1988 jan		552	0	946		248	1 000	102	769	462	73	611		

EINFUHR INTRA-EG

* SITC Rev.3

IMPORTS INTRA-EC

* SITC Rev.3

IMPORTATIONS INTRA-EC

* CTCl Rev.3

	EUR 12	B L	DK	D	GR	E	F	IRL	I	NL	P	UK	USA	JAP
--	--------	-----	----	---	----	---	---	-----	---	----	---	----	-----	-----

0952 - BEARB. WAREN NACH BESCHAF.
SITC 6

MANUF. GOODS BY MATERIAL
CTCI 6

ARTICLES MANUF. PAR MATIERES
CTCI 6

MIO ECU

1984	77 893	8 396	2 176	77 893	1 452	1 705	15 729	1 488	8 726	8 713	870	10 736		
1985	85 330	9 003	2 486	85 330	1 562	2 089	17 107	1 564	9 427	9 739	1 072	12 035		
1986	87 603	8 991	2 584	87 603	1 647	2 985	17 695	1 484	9 588	10 179	1 320	11 213		
1987	92 074	10 735	2 401	92 074	1 732	3 513	18 162	1 479	10 323	10 189	1 698	11 933		
1986 IV	22 320	2 277	665	5 104	486	831	4 427	375	2 448	2 621	325	2 760		
1987 I	22 241	2 731	566	4 817	382	800	4 502	344	2 548	2 475	344	2 732		
II	23 481	2 645	594	5 132	417	886	4 776	372	2 723	2 568	414	2 954		
III	21 111	2 436	558	4 614	358	816	4 063	365	2 207	2 413	337	2 945		
IV	25 013	2 918	678	5 328	569	1 011	4 828	399	2 853	2 727	380	3 322		
1986 nov	7 117	701	208	1 590	150	273	1 404	131	771	854	101	933		
dec	6 748	711	210	1 517	138	252	1 361	107	719	801	111	822		
1987 jan	6 580	847	156	1 446	91	207	1 319	102	755	731	102	822		
feb	7 408	919	198	1 523	136	300	1 510	116	838	845	114	910		
mar	8 253	965	213	1 848	155	293	1 672	126	954	899	128	1 000		
apr	7 743	810	196	1 757	141	302	1 594	118	887	854	139	946		
mai	7 566	858	198	1 618	152	287	1 514	123	889	825	129	972		
jun	8 172	976	201	1 758	124	297	1 668	130	946	889	146	1 037		
jul	7 894	773	165	1 748	140	353	1 595	133	946	836	138	1 068		
aug	5 262	788	185	1 230	88	181	806	101	295	659	84	847		
sep	7 955	875	208	1 637	130	283	1 663	131	966	918	115	1 030		
oct	8 971	1 118	231	1 960	184	357	1 672	143	1 014	975	137	1 181		
nov	8 250	929	214	1 727	140	326	1 638	141	924	910	134	1 168		
dec	7 792	872	233	1 641	245	328	1 518	115	915	842	109	973		
* 1988 jan		875	0	1 347		242	1 477	111	799	761	100	1 014		

0953 - MASCHINEN UND FAHRZEUGE
SITC 7

MACHINERY AND TRANSPORT EQUIPMENT
SITC 7

MACHINES ET MAT. DE TRANSPORT
CTCI 7

MIO ECU

1984	114 357	11 199	3 122	114 357	1 756	4 824	21 854	2 080	14 148	10 954	1 480	19 896		
1985	131 314	12 894	3 918	131 314	1 923	5 493	24 725	2 285	16 658	13 203	1 627	23 322		
1986	143 758	14 659	4 565	143 758	1 866	6 836	27 856	2 191	18 338	14 648	2 147	23 172		
1987	160 161	16 018	4 233	160 161	1 698	10 217	31 448	2 186	21 477	15 169	2 988	25 103		
1986 IV	39 746	4 009	1 254	7 524	570	2 302	7 672	571	5 264	4 048	534	5 998		
1987 I	37 617	3 952	1 019	7 064	415	2 167	7 437	523	5 047	3 808	572	5 613		
II	40 540	4 070	1 051	7 777	386	2 460	8 091	567	5 390	3 667	698	6 383		
III	36 361	3 476	923	6 673	369	2 493	6 937	511	4 843	3 400	579	6 158		
IV	45 001	4 454	1 218	8 020	524	3 114	8 981	584	6 186	4 247	684	6 988		
1986 nov	12 575	1 214	390	2 224	181	744	2 494	198	1 703	1 223	161	2 043		
dec	13 491	1 335	413	2 608	227	757	2 562	184	1 708	1 469	198	2 030		
1987 jan	10 397	1 059	281	1 976	112	560	1 980	150	1 344	1 079	163	1 693		
feb	12 552	1 388	342	2 295	119	741	2 590	175	1 699	1 259	197	1 745		
mar	14 669	1 505	395	2 793	184	866	2 868	198	2 004	1 470	212	2 174		
apr	13 938	1 449	374	2 750	147	827	2 781	182	1 852	1 265	230	2 082		
mai	13 071	1 301	352	2 504	135	802	2 495	203	1 741	1 231	230	2 077		
jun	13 531	1 321	325	2 524	104	830	2 815	182	1 798	1 171	238	2 224		
jul	13 664	1 205	308	2 482	136	984	2 634	174	1 952	1 165	242	2 383		
aug	9 605	966	293	1 846	89	569	1 614	163	1 058	954	161	1 890		
sep	13 092	1 305	322	2 344	143	940	2 689	174	1 832	1 281	177	1 885		
oct	15 023	1 489	398	2 804	163	1 173	2 956	201	2 044	1 311	232	2 251		
nov	14 512	1 422	367	2 568	135	1 006	2 844	196	1 920	1 396	228	2 430		
dec	15 466	1 543	453	2 649	227	935	3 181	187	2 222	1 540	223	2 307		
* 1988 jan		871	0	1 749		741	2 352	146	1 404	933	185	2 133		

0954 - VERSCH. BEARBEITETE WAREN
SITC 8

MISC. MANUFACTURED ARTICLES
SITC 8

ARTICLES MANUFACTURES DIVERS
CTCI 8

MIO ECU

1984	42 581	4 461	1 065	42 581	337	831	8 933	1 108	2 927	5 346	202	6 952		
1985	47 894	4 914	1 309	47 894	389	1 026	10 106	1 211	3 505	6 139	232	7 809		
1986	52 976	5 474	1 539	52 976	389	1 353	11 519	1 241	3 808	6 845	365	7 961		
1987	58 010	5 982	1 565	58 010	465	1 752	12 503	1 240	4 285	7 454	547	8 442		
1986 IV	13 832	1 336	412	3 363	122	411	2 963	325	997	1 767	94	2 043		
1987 I	14 304	1 574	387	3 416	93	391	3 132	288	1 030	1 955	93	1 944		
II	13 299	1 321	350	3 074	108	423	2 941	276	1 041	1 639	128	1 997		
III	15 018	1 579	392	3 613	116	452	3 172	324	1 049	2 002	118	2 201		
IV	15 312	1 490	435	3 669	147	486	3 261	353	1 163	1 857	123	2 328		
1986 nov	4 320	396	124	1 055	39	132	904	117	311	535	29	680		
dec	4 253	402	122	1 046	41	123	964	83	291	553	31	597		
1987 jan	3 903	417	104	971	21	100	854	72	288	537	24	514		
feb	4 873	560	136	1 130	30	134	1 077	99	338	710	30	629		
mar	5 528	596	147	1 314	42	157	1 201	117	404	709	39	801		
apr	4 565	485	126	1 055	36	168	994	99	352	572	43	634		
mai	4 084	395	113	905	40	128	879	92	334	519	41	638		
jun	4 650	442	110	1 115	31	127	1 068	85	355	548	44	725		
jul	5 361	488	109	1 355	28	176	1 202	98	405	667	45	788		
aug	4 293	505	146	1 051	51	115	824	103	203	605	34	655		
sep	5 364	586	136	1 207	38	161	1 145	123	441	730	39	758		
oct	5 604	565	157	1 359	54	180	1 141	134	430	687	46	851		
nov	4 904	459	135	1 131	47	154	1 058	125	360	592	45	798		
dec	4 804	466	143	1 180	46	152	1 062	94	372	578	33	678		
* 1988 jan		462	0	915		116	914	81	281	516	28	613		

AUSFUHR INTRA-EG
* SITC Rev.3

EXPORTS INTRA-EC
* SITC Rev.3

EXPORTATIONS INTRA-EC
* CTCI Rev.3

	EUR 12	B L	DK	D	GR	E	F	IRL	I	NL	P	UK	USA	JAP
--	--------	-----	----	---	----	---	---	-----	---	----	---	----	-----	-----

0955 - INSGESAMT - SITC 0-9
SAISONBEREINIGT

TOTAL - SEASONALLY ADJUSTED
SITC 0-9

TOTAL - CTCI 0-9
DESAISONNALISE

1980 = 100

1984	152,3	135,5	146,3	153,4	184,4	192,1	140,8	184,7	152,8	161,9	208,0	152,9	86,0	110,8
1985	168,5	145,8	162,3	169,2	176,2	209,5	154,8	202,5	172,2	179,7	239,0	174,0		114,3
1986	166,6	150,5	164,5	177,0	199,5	210,4	157,9	198,5	183,5	166,2	255,4	139,9		
1987	175,8	157,2	174,9	189,0	206,3	238,0	168,2	219,2	194,5	162,4	289,2	150,3		
1987 I	164,4	152,4	168,4	179,6	163,9	222,3	158,8	189,6	185,7	149,4	253,0	137,9		
II	171,3	163,8	171,1	186,7	171,0	232,6	164,6	230,1	190,1	156,4	269,2	148,0		
III	178,3	141,3	172,8	190,6	217,9	220,2	168,5	213,1	200,8	166,4	264,9	154,1		
IV	185,4	170,5	179,3	197,6	268,5	277,3	178,9	242,2	199,5	172,7	293,7	158,6		
1988 I				188,6		272,1	188,4	226,0	193,6	158,4	277,9	149,8		
1987 jan	154,7	139,6	157,9	173,2	167,3	218,8	151,1	191,5	183,4	140,1	256,4	130,2		
feb	164,5	152,7	167,9	178,5	222,3	223,2	163,8	200,9	176,4	149,2	252,9	140,1		
mar	172,5	156,4	177,5	189,7	178,9	222,4	162,4	194,5	196,8	161,6	251,3	147,3		
apr	169,5	157,9	167,6	183,5	208,6	201,9	164,4	212,7	193,9	152,3	265,8	148,4		
mai	167,1	154,4	176,9	183,7	135,3	248,4	159,3	228,3	183,3	150,0	247,1	139,0		
jun	177,0	165,5	168,7	192,3	162,1	219,9	170,5	215,6	193,8	165,3	281,9	154,9		
jul	180,0	158,9	178,7	192,7	254,8	251,0	167,2	218,1	210,0	165,5	299,4	151,4		
aug	171,3	151,4	160,9	182,7	223,5	228,3	166,9	224,7	183,8	163,0	252,1	147,4		
sep	183,8	157,3	178,3	196,5	196,8	269,9	171,4	223,1	204,5	169,8	280,1	165,4		
oct	179,3	155,5	169,4	191,1	172,0	239,7	170,0	235,1	198,3	171,6	281,5	153,6		
nov	186,4	161,8	173,3	196,4	190,1	272,5	180,0	250,7	206,4	170,3	289,7	161,3		
dec	190,7	168,0	195,6	203,0	328,2	261,1	187,5	228,3	191,7	176,5	283,4	164,7		
1988 jan		145,1		175,9		239,8	177,5	225,3	184,6	150,2	251,9	134,4		
feb		163,6		190,7		285,2	186,2	240,3	203,0	157,8	288,6	150,2		
mar				199,1		290,2	201,4	240,1	192,7	167,5	307,0	169,4		

0956 - INSGESAMT - SITC 0-9

TOTAL - SITC 0-9

TOTAL - CTCI 0-9

MIO ECU

1980	276 893	34 000	6 296	70 973	1 831	7 813	44 439	4 636	28 955	39 107	1 950	36 892	4 550	1 459
1980 = 100														
1984	152,3	135,5	146,3	153,4	184,4	192,1	140,8	184,7	152,8	161,9	208,0	152,9	86,0	110,8
1985	168,5	145,8	162,3	169,2	176,2	209,5	154,8	202,5	172,2	179,7	239,0	174,0		114,3
1986	166,6	150,5	164,5	177,0	199,5	210,4	157,9	198,5	183,5	166,2	255,4	139,9		
1987	175,8	157,2	174,9	189,0	206,3	238,0	168,2	219,2	194,5	162,4	289,2	150,3		
1987 I	169,7	152,4	173,3	184,3	163,9	222,3	164,7	189,6	183,7	161,6	253,0	142,8		
II	174,4	163,8	172,2	187,5	171,0	232,6	168,3	230,1	185,8	159,9	269,2	149,1		
III	166,1	141,3	163,0	180,3	217,9	220,2	154,0	213,1	193,9	154,0	264,9	142,9		
IV	192,0	170,5	184,9	202,9	268,5	277,3	186,3	242,2	214,7	173,5	293,7	167,4		
1988 I				190,3		272,1	195,1	226,0	189,4	165,0	277,9	148,3		
1987 jan	150,5	131,0	161,5	164,8	157,0	202,9	145,2	165,7	164,7	148,9	236,3	118,6		
feb	169,5	154,3	169,8	182,7	201,2	229,4	170,4	191,1	170,1	157,9	250,8	147,8		
mar	189,0	171,9	188,5	205,3	133,4	234,7	178,4	212,0	216,5	178,0	271,9	162,1		
apr	177,1	168,8	162,1	192,7	198,6	205,2	174,4	198,1	188,0	159,4	272,8	155,9		
mai	169,5	154,3	181,9	183,9	161,5	271,4	155,7	257,6	182,3	155,9	261,7	137,9		
jun	176,6	168,3	172,6	185,9	153,0	221,1	174,9	234,7	187,0	164,4	273,2	153,4		
jul	180,2	151,2	147,6	192,9	289,9	265,0	169,7	221,6	230,5	152,8	344,9	152,7		
aug	133,2	112,2	147,0	146,8	172,9	144,8	122,3	181,0	139,0	137,4	177,0	115,6		
sep	184,9	160,3	194,3	201,1	190,8	250,8	169,8	236,7	212,2	171,7	272,8	160,4		
oct	197,6	179,4	189,8	213,5	196,3	258,3	188,3	243,7	226,5	180,0	311,5	167,8		
nov	188,8	163,7	183,9	197,4	206,6	290,6	185,6	270,0	207,2	173,6	290,2	163,4		
dec	189,6	168,4	181,1	197,7	402,7	283,0	184,9	212,8	210,3	166,8	279,4	170,9		
1988 jan		132,9		163,5		217,7	169,4	193,9	161,3	152,4	222,5	113,8		
feb		165,7		192,1		296,1	193,7	227,0	197,9	161,1	283,8	150,0		
mar				215,3		302,5	222,1	257,1	208,9	181,6	327,5	181,0		

0957 - NAHRUNGS- UND GENUSSMITTEL
SITC 0+1

FOOD, DRINK AND TOBACCO
SITC 0+1

PRODUITS ALIMENTAIRES, BOISSONS, TABAC
CTCI 0+1

MIO ECU

1984	52 254	5 262	3 175	7 261	949	2 315	11 242	2 149	3 780	12 038	299	3 785		
1985	55 807	5 467	3 392	7 823	918	2 268	11 984	2 284	4 436	12 788	332	4 115		
1986	58 666	5 877	3 524	8 294	1 067	2 546	12 649	2 363	4 120	13 224	360	4 642		
1987	60 772	6 318	3 553	8 421	1 070	3 210	12 855	2 795	4 221	13 434	362	4 533		
1986 IV	15 617	1 560	889	2 286	265	806	3 318	660	1 065	3 194	99	1 477		
1987 I	14 183	1 478	872	2 052	212	810	2 993	521	881	3 232	63	1 068		
II	14 865	1 622	887	2 008	205	817	2 985	751	976	3 535	76	1 002		
III	14 745	1 495	822	2 049	280	595	3 113	734	1 192	3 309	80	1 076		
IV	16 950	1 722	946	2 312	366	986	3 788	790	1 169	3 369	110	1 392		
1986 nov	5 133	466	309	724	72	297	1 124	224	339	1 093	32	452		
dec	5 115	523	263	722	114	335	1 047	256	309	1 009	32	504		
1987 jan	4 612	451	293	700	73	266	1 043	150	272	1 045	22	297		
feb	4 606	468	283	629	85	331	952	175	271	1 009	19	384		
mar	4 964	559	296	723	54	212	998	196	338	1 178	22	387		
apr	4 794	557	289	670	91	171	1 029	171	310	1 155	24	325		
mai	5 088	519	306	661	60	389	964	300	327	1 211	25	307		
jun	5 004	546	292	677	54	256	993	281	339	1 168	27	370		
jul	4 962	530	266	677	119	213	1 013	263	389	1 103	33	356		
aug	4 510	457	244	634	83	165	968	224	350	1 077	13	294		
sep	5 273	507	312	738	78	217	1 132	246	454	1 128	33	426		
oct	5 675	584	315	805	80	232	1 254	277	430	1 160	38	500		
nov	5 550	545	323	773	98	328	1 292	282	369	1 068	40	431		
dec	5 726	594	308	734	188	426	1 242	230	370	1 141	33	460		
1988 jan		436	0	585	0	248	1 117	157	248	924	20	256		

AUSFUHR INTRA-EG

* SITC Rev.3

EXPORTS INTRA-EC

* SITC Rev.3

EXPORTATIONS INTRA-EC

* CTCI Rev.3

	EUR 12	B L	DK	D	GR	E	F	IRL	I	NL	P	UK	USA	JAP
--	--------	-----	----	---	----	---	---	-----	---	----	---	----	-----	-----

**0958 - ROHSTOFFE
SITC 2+4**

**RAW MATERIALS
SITC 2+4**

**MATIERES PREMIERES
CTCI 2+4**

MIO ECU

1984	18 947	1 751	729	3 607	378	604	3 951	562	948	3 927	490	2 001
1985	20 858	1 799	852	3 927	269	853	4 471	510	1 000	4 497	511	2 167
1986	18 111	1 516	779	3 350	376	713	3 639	429	867	4 224	491	1 726
1987	18 944	1 507	734	3 331	347	931	4 027	402	927	4 309	622	1 807
1986 IV	4 728	418	222	844	123	256	925	110	232	1 028	122	449
1987 I	4 900	359	210	840	63	261	1 033	101	216	1 077	150	589
II	4 627	372	194	822	60	238	971	91	206	1 084	147	441
III	4 182	338	138	763	97	199	797	98	232	988	150	382
IV	5 187	437	185	903	124	230	1 224	112	272	1 159	153	388
1986 nov	1 543	127	80	273	50	95	310	39	78	319	44	128
dec	1 491	130	66	257	32	93	264	30	73	332	38	176
1987 jan	1 429	104	51	258	17	86	268	33	67	330	45	172
feb	1 661	120	79	270	33	96	346	35	68	353	51	210
mar	1 810	135	81	312	13	80	419	34	81	395	54	207
apr	1 641	132	68	304	16	86	339	29	69	392	52	154
mai	1 515	115	70	258	29	72	317	32	73	366	47	135
jun	1 472	125	56	260	16	80	314	29	64	327	48	153
jul	1 342	116	31	246	34	76	262	34	81	274	56	131
aug	1 188	90	35	224	26	46	219	26	53	311	39	118
sep	1 652	132	72	294	37	76	316	37	98	403	54	133
oct	1 756	148	65	322	30	67	421	45	101	396	40	121
nov	1 686	146	61	287	23	73	417	38	88	377	53	124
dec	1 745	143	59	294	71	90	385	30	84	385	60	143
* 1988 jan		114	0	258	0	76	421	39	75	381	25	125

**0959 - BRENNSTOFFE
SITC 3**

**FUELS
SITC 3**

**PRODUITS ENERGETIQUES
CTCI 3**

MIO ECU

1984	48 655	3 709	452	48 655	273	1 666	2 965	144	1 502	17 472	95	16 953
1985	53 475	3 197	442	53 475	337	1 635	3 200	171	1 790	19 707	164	19 724
1986	29 715	2 246	253	29 715	177	925	2 055	98	1 149	12 071	151	8 372
1987	24 190	1 695	266	24 190	205	856	1 896	95	969	8 433	80	8 050
1986 IV	5 678	466	56	543	43	175	555	26	212	1 924	21	1 655
1987 I	6 572	432	73	506	19	234	518	26	190	2 421	12	2 141
II	5 621	390	67	476	37	192	485	22	197	1 780	16	1 959
III	5 869	402	60	442	68	193	452	28	340	1 888	19	1 978
IV	6 377	471	58	452	79	237	438	20	241	2 375	26	1 981
1986 nov	1 761	149	23	179	13	46	184	11	55	634	4	463
dec	2 048	145	18	161	22	74	215	10	84	717	5	597
1987 jan	2 145	144	26	167	12	100	139	7	73	759	3	715
feb	2 158	150	18	171	7	59	196	8	67	793	7	682
mar	2 269	138	28	168	1	75	183	10	50	869	2	744
apr	1 985	134	13	156	13	70	123	7	76	611	6	775
mai	1 810	99	28	157	19	57	173	9	92	606	7	563
jun	1 827	157	26	164	5	65	189	6	28	562	4	621
jul	2 007	151	19	153	43	78	158	8	135	629	4	628
aug	1 868	122	25	146	10	46	175	11	147	567	8	612
sep	1 993	129	15	143	16	69	119	9	58	691	6	738
oct	2 184	190	23	177	21	81	165	7	86	759	6	668
nov	2 029	119	20	124	11	95	103	7	68	831	7	644
dec	2 164	161	15	150	47	61	170	6	86	785	13	669
* 1988 jan		129	0	134		38	142	5	45	786	1	469

**0960 - CHEMISCHE ERZEUGNISSE
SITC 5**

**CHEMICALS
SITC 5**

**PRODUITS CHIMIQUES
CTCI 5**

MIO ECU

1984	45 878	5 638	563	45 878	90	916	7 071	986	2 919	8 503	331	5 046
1985	51 385	6 214	593	51 385	69	1 150	8 798	1 221	3 205	9 181	340	5 675
1986	49 912	6 182	626	49 912	67	1 037	7 798	1 081	3 240	8 980	321	5 407
1987	52 994	6 513	674	52 994	64	1 268	8 232	1 087	3 565	9 446	296	5 731
1986 IV	12 232	1 556	151	3 713	16	280	1 898	232	843	2 136	69	1 338
1987 I	13 239	1 585	176	4 132	11	274	2 144	236	855	2 377	66	1 384
II	13 315	1 663	170	4 177	13	327	2 001	283	863	2 358	71	1 388
III	12 653	1 549	154	3 800	17	328	1 964	233	867	2 293	66	1 381
IV	13 797	1 707	173	4 060	22	340	2 127	334	978	2 406	68	1 583
1986 nov	3 941	483	56	1 184	7	89	634	84	272	693	22	417
dec	3 735	473	38	1 096	5	84	615	60	266	650	24	425
1987 jan	3 966	457	56	1 347	4	87	637	71	258	692	19	337
feb	4 441	538	57	1 305	4	93	788	83	262	792	19	501
mar	4 832	589	63	1 480	2	94	720	82	335	893	29	546
apr	4 481	593	54	1 411	5	96	662	99	300	773	22	468
mai	4 272	510	61	1 364	3	126	633	95	283	737	24	437
jun	4 563	560	56	1 403	5	105	706	89	281	848	26	484
jul	4 526	571	49	1 363	6	117	706	73	351	774	24	493
aug	3 438	432	46	1 046	4	69	543	76	187	642	19	375
sep	4 689	546	59	1 392	6	143	715	85	329	877	24	513
oct	4 810	590	69	1 462	5	123	754	93	338	843	24	508
nov	4 654	547	53	1 405	7	108	726	166	326	786	23	507
dec	4 333	570	50	1 193	11	108	647	74	313	777	21	568
* 1988 jan		526	0	1 422		113	915	111	285	818	19	402

AUSFUHR INTRA-EG

* SITC Rev.3

EXPORTS INTRA-EC

* SITC Rev.3

EXPORTATIONS INTRA-EC

* CTCI Rev.3

	EUR 12	B L	DK	D	GR	E	F	IRL	I	NL	P	UK	USA	JAP
--	--------	-----	----	---	----	---	---	-----	---	----	---	----	-----	-----

0961 - BEARB. WAREN NACH BESCHAFF.
SITC 6

MANUF. GOODS BY MATERIAL
SITC 6

ARTICLES MANUF. PAR MATIERES
CTCI 6

MIO ECU

1984	78 935	13 093	1 044	78 935	871	2 904	12 651	894	10 918	7 656	1 098	6 770
1985	86 564	13 940	1 073	86 564	822	3 358	13 550	964	12 090	8 429	1 251	7 696
1986	89 012	13 938	1 097	89 012	895	3 347	13 510	938	12 758	8 935	1 304	7 840
1987	91 514	14 147	1 182	91 514	924	3 557	13 874	968	12 959	8 953	1 409	8 362
1986 IV	22 691	3 607	279	6 168	225	932	3 409	234	3 277	2 127	339	2 095
1987 I	21 929	3 375	286	6 178	199	829	3 354	231	2 999	2 192	300	1 986
II	23 309	3 626	302	6 328	205	883	3 609	252	3 392	2 228	355	2 129
III	21 318	3 257	276	6 045	228	859	3 123	220	2 954	2 100	309	1 947
IV	24 852	3 873	314	6 629	289	986	3 798	266	3 609	2 416	366	2 307
1986 nov	7 270	1 086	96	1 964	83	298	1 117	88	1 084	676	111	668
dec	6 878	1 118	76	1 858	84	295	1 032	62	945	615	104	688
1987 jan	6 592	999	86	1 866	64	254	1 005	71	924	670	96	557
feb	7 273	1 118	89	2 046	76	295	1 171	77	911	697	96	698
mar	8 064	1 258	110	2 266	59	280	1 178	84	1 164	825	108	731
apr	7 777	1 230	94	2 124	72	264	1 213	81	1 148	726	121	705
mai	7 574	1 145	103	2 101	69	348	1 144	89	1 113	690	118	654
jun	7 958	1 251	105	2 103	64	270	1 253	81	1 131	812	116	770
jul	8 043	1 192	75	2 197	105	373	1 201	77	1 206	715	137	765
aug	5 170	792	91	1 583	49	187	717	57	617	600	66	412
sep	8 105	1 274	110	2 265	74	298	1 205	87	1 131	785	105	770
oct	8 807	1 371	113	2 337	75	333	1 336	95	1 310	878	135	823
nov	8 227	1 286	109	2 180	80	321	1 283	94	1 167	828	119	760
dec	7 818	1 216	92	2 111	134	332	1 179	77	1 132	710	112	724
* 1988 jan		1 058	0	1 903		284	1 174	82	966	677	89	440

0962 - MASCHINEN UND FAHRZEUGE
SITC 7

MACHINERY AND TRANSPORT EQUIPMENT
SITC 7

MACHINES ET MATERIEL DE TRANSPORT
CTCI 7

MIO ECU

1984	114 959	10 348	1 633	114 959	71	5 326	17 487	2 557	12 781	7 061	814	12 372
1985	130 904	12 172	2 050	130 904	66	5 741	19 920	2 812	14 793	8 014	830	14 415
1986	143 292	13 711	2 142	143 292	88	6 334	21 872	2 890	17 120	9 075	854	13 882
1987	159 647	15 111	2 399	159 647	88	6 981	24 489	3 274	19 246	9 971	1 061	15 951
1986 IV	39 939	3 896	617	15 094	26	1 797	6 037	755	5 010	2 514	226	3 969
1987 I	37 483	3 665	540	14 563	26	1 510	5 884	754	4 417	2 328	219	3 578
II	40 407	4 114	566	15 267	17	1 686	6 401	856	4 732	2 508	246	4 013
III	36 412	3 153	592	14 173	21	1 642	5 350	782	4 461	2 318	217	3 703
IV	44 999	4 163	648	16 864	25	2 152	6 861	881	5 629	2 812	277	4 686
1986 nov	12 547	1 156	192	4 821	7	578	1 819	273	1 613	786	76	1 226
dec	13 232	1 289	160	4 997	10	578	2 026	253	1 584	817	70	1 449
1987 jan	10 509	969	159	4 142	4	404	1 622	206	1 265	717	69	950
feb	12 399	1 257	178	4 847	15	470	2 008	246	1 322	762	72	1 221
mar	14 575	1 439	202	5 574	7	636	2 254	302	1 830	848	78	1 406
apr	13 772	1 379	166	5 266	7	529	2 316	246	1 588	842	80	1 353
mai	13 024	1 286	217	4 995	5	625	1 850	321	1 590	805	78	1 254
jun	13 610	1 450	184	5 006	5	531	2 236	288	1 554	862	88	1 407
jul	13 616	1 080	202	5 143	7	659	2 119	265	1 867	796	100	1 378
aug	9 179	788	154	3 737	9	321	1 298	200	1 004	654	33	981
sep	13 617	1 285	236	5 293	5	662	1 934	317	1 590	868	83	1 343
oct	14 950	1 443	207	5 811	8	660	2 153	281	1 823	948	97	1 520
nov	14 618	1 307	198	5 357	7	811	2 248	310	1 832	953	95	1 500
dec	15 430	1 413	243	5 697	10	681	2 460	290	1 974	911	85	1 666
* 1988 jan		1 055	0	4 115		516	1 931	236	1 184	751	64	1 136

0963 - VERSCH. BEARBEITETE WAREN
SITC 8

MISC. MANUFACTURED ARTICLES
SITC 8

ARTICLES MANUFACTURES DIVERS
CTCI 8

MIO ECU

1984	42 502	3 646	976	42 502	731	1 215	4 937	1 031	10 957	3 615	923	4 628
1985	47 563	3 885	1 074	47 563	734	1 333	5 539	1 109	12 047	4 129	1 215	5 149
1986	52 602	4 333	1 204	52 602	978	1 524	5 894	1 115	13 335	4 596	1 491	5 310
1987	57 488	4 731	1 333	57 488	1 079	1 776	6 541	1 275	13 882	5 011	1 806	6 105
1986 IV	13 708	1 217	322	3 323	286	427	1 495	288	3 343	1 188	379	1 440
1987 I	14 130	1 154	339	3 488	220	418	1 653	279	3 597	1 257	423	1 301
II	13 193	1 154	319	3 170	245	394	1 531	345	2 948	1 171	399	1 515
III	14 914	1 110	317	3 653	286	484	1 669	314	3 849	1 248	451	1 534
IV	15 166	1 304	362	3 640	325	481	1 691	337	3 498	1 323	432	1 773
1986 nov	4 235	367	109	1 014	83	131	441	105	1 041	396	108	441
dec	4 194	366	96	1 026	122	123	477	87	961	335	124	479
1987 jan	3 973	337	95	983	66	123	453	81	1 063	345	130	298
feb	4 828	390	112	1 198	86	148	594	92	1 163	425	143	475
mar	5 330	427	133	1 307	68	148	606	106	1 371	486	150	529
apr	4 576	409	103	1 132	98	116	532	108	1 003	391	138	544
mai	4 065	352	104	1 011	62	146	460	127	875	349	126	454
jun	4 552	392	113	1 027	85	132	540	110	1 070	432	134	517
jul	5 360	368	78	1 243	129	208	615	115	1 480	391	206	527
aug	4 020	308	106	1 042	83	109	420	88	963	367	108	424
sep	5 534	433	133	1 368	74	167	634	111	1 405	490	136	582
oct	5 552	483	123	1 349	82	185	623	121	1 334	486	166	601
nov	4 849	409	121	1 160	90	156	530	121	1 093	444	135	589
dec	4 765	412	118	1 131	153	140	538	95	1 071	392	131	583
* 1988 jan		296	0	962		141	563	100	1 070	356	143	334

VERBRAUCHERPREISE
CONSUMER PRICES
PRIX A LA CONSOMMATION

	EUR 12	B	DK	D	GR	E	F	IRL	I	L	NL	P	UK	USA	JAP	
1001 - GESAMTINDEX		GENERAL INDEX														INDICE GENERAL
		EUR 12 = 100														
1980	100,0	3,5	1,7	20,2	1,9	12,5	19,7	0,8	16,6	0,1	4,7	2,0	16,4			
		1980 = 100														
1984	144,8	134,0	139,8	118,4	214,3	163,5	149,2	169,2	174,3	136,7	119,6	237,5	133,4	126,1	112,3	
1985	153,6	140,5	146,4	121,0	255,7	176,3	158,0	178,4	190,3	142,3	122,3	284,1	141,5	130,5	114,5	
1986	159,1	142,3	151,7	120,7	314,6	191,8	162,2	185,2	201,4	142,7	122,7	317,6	146,3	133,0	115,3	
1987	163,7	144,5	157,8	121,0	366,1	201,9	167,3	191,0	211,0	142,7	122,5	347,2	152,4	137,9	115,3	
1987 II	163,4	144,5	157,5	121,1	365,5	202,3	166,9	190,7	209,7	142,3	122,3	344,8	152,4	137,3	115,7	
1987 III	164,0	145,3	158,5	121,1	367,1	204,9	167,9	191,8	211,8	142,5	122,5	348,3	152,7	138,8	115,5	
1987 IV	165,1	144,9	160,4	121,2	386,8	207,2	168,7	191,9	215,3	143,1	123,4	356,9	154,4	140,0	115,8	
1988 I	166,1	144,9	162,4	121,7	393,0	209,8	169,5	193,3	217,9	143,7	122,4	367,9	155,1	140,9	115,1	
1988 II	168,1	145,9	164,7	122,4	410,8	210,4	171,1	194,3	220,2	144,0	123,3	374,1	158,9	142,7	116,0	
1987 jun	163,6	144,6	157,9	121,3	371,0	202,2	167,2	0,0	210,5	142,1	122,2	344,3	152,4	137,8	115,7	
1987 jul	163,8	145,1	157,9	121,3	365,5	204,3	167,6	0,0	210,9	142,1	122,1	345,4	152,3	138,1	115,1	
1987 aug	163,9	145,6	158,4	121,2	363,8	204,2	168,0	0,0	211,6	142,6	122,4	349,3	152,7	138,8	115,2	
1987 sep	164,3	145,3	159,3	120,9	371,9	206,1	168,1	0,0	212,9	142,7	123,0	350,2	153,2	139,5	116,2	
1987 oct	164,9	145,1	160,0	121,1	383,5	207,3	168,5	0,0	214,7	142,8	123,6	354,2	153,9	139,9	116,2	
1987 nov	165,1	144,7	160,5	121,1	386,1	206,8	168,7	0,0	215,4	143,1	123,5	355,7	154,7	140,1	115,6	
1987 dec	165,2	144,7	160,6	121,3	390,9	207,6	168,8	0,0	215,8	143,3	123,2	360,7	154,5	140,1	115,5	
1988 jan	165,5	144,6	161,3	121,5	390,3	208,9	169,1	0,0	216,9	143,5	122,1	363,6	154,5	140,5	115,1	
1988 feb	166,1	145,0	162,6	121,8	388,5	209,5	169,4	0,0	217,9	143,6	122,3	368,8	155,1	140,8	114,9	
1988 mar	166,7	145,1	163,2	121,9	400,3	211,0	169,9	0,0	218,8	143,9	122,8	371,4	155,7	141,4	115,4	
1988 apr	167,6	145,7	163,8	122,2	408,4	210,2	170,7	0,0	219,4	143,8	123,3	372,7	158,3	142,1	116,0	
1988 mai	168,0	145,9	165,2	122,4	409,4	210,1	171,1	0,0	220,2	144,0	123,4	374,0	158,9	142,6	116,1	
1988 jun	168,5	146,1	165,1	122,6	414,7	211,0	171,6	0,0	220,9	144,3	123,3	375,8	159,5	143,2	115,9	
1988 jul	169,0	146,6	164,4	122,5	413,7	213,7	172,2	0,0	221,6	144,9	123,5	378,9	159,6	143,8	115,7	
1988 aug	169,8	146,9	165,4	122,6	414,7	215,7	172,7	0,0	222,5	145,1	123,9	384,3	161,4	143,8	115,6	
1002 - NAHRUNGSMITTEL OHNE GETRAENKE UND GASTST. VERZ.		FOOD EXCL. DRINKS AND MEALS OUT														PRODUITS ALIMENTAIRES SANS REPAS ET BOISSONS A L'EXT.
		EUR 12 = 100														
1980	100,0	3,1	1,5	16,3	3,5	12,7	18,2	1,0	22,9	0,1	3,7	3,0	13,9			
		1980 = 100														
1984	147,5	134,9	141,8	114,2	219,9	163,6	151,7	151,1	163,2	138,8	115,2	251,1	127,4	119,6		
1985	156,4	139,2	147,8	114,4	262,7	179,3	159,1	155,8	177,5	143,7	115,9	293,8	131,4	121,6		
1986	163,3	141,7	150,8	113,8	316,1	197,9	164,4	162,6	187,1	146,9	114,6	318,1	135,7	125,6		
1987	167,3	141,2	152,1	113,2	356,0	207,5	167,2	166,9	193,9	144,3	112,4	346,2	139,9	130,8		
1987 II	167,5	141,1	151,3	114,9	362,9	204,2	166,7	166,8	193,5	144,0	111,7	345,1	140,9	130,7		
1987 III	167,1	142,0	152,7	113,0	351,3	208,3	166,8	167,7	194,2	143,7	112,9	346,9	139,1	130,9		
1987 IV	167,8	141,0	154,0	111,7	363,5	210,8	167,4	167,6	196,4	143,6	112,8	352,5	140,7	131,2		
1988 I	171,2	140,3	156,0	113,1	375,3	210,8	168,2	168,9	197,6	145,2	112,2	363,3	143,2	133,0		
1988 II	175,0	141,2	156,3	114,3	388,7	206,9	168,7	169,9	199,1	145,2	112,0	365,9	144,9			
1987 mai	167,6	140,4	152,0	115,3	360,9	203,7	166,7	166,8	193,6	143,9	111,6	345,6	141,4	130,7		
1987 jun	167,4	142,0	151,0	114,9	367,4	202,8	166,6	0,0	194,3	143,2	111,5	342,4	140,6	131,4		
1987 jul	167,1	142,2	152,0	114,3	346,9	207,6	166,7	0,0	193,8	143,5	111,4	342,4	139,0	130,8		
1987 aug	166,8	141,8	153,0	112,7	351,2	206,4	166,8	167,7	193,8	143,8	112,1	349,3	139,4	130,8		
1987 sep	167,4	141,8	153,0	112,0	355,7	210,9	166,8	0,0	195,0	144,0	115,1	348,9	139,0	131,2		
1987 oct	167,7	142,1	154,0	111,4	357,6	212,5	167,1	0,0	196,1	143,6	112,9	350,6	139,9	131,2		
1987 nov	167,6	140,7	154,0	111,5	362,2	209,3	167,4	167,6	196,4	143,8	112,8	349,6	140,6	130,8		
1987 dec	168,3	140,2	154,0	112,1	370,5	210,5	167,7	0,0	196,6	143,3	112,7	357,4	141,7	131,6		
1988 jan	169,8	140,0	155,0	112,8	371,6	211,4	167,9	0,0	197,3	145,3	112,5	358,9	142,4	133,1		
1988 feb	171,1	140,3	156,0	113,5	375,4	209,4	168,2	168,9	197,5	144,8	112,1	363,9	143,3	132,9		
1988 mar	172,7	140,7	157,0	113,1	381,7	211,6	168,4	0,0	198,0	145,4	112,0	367,1	143,8	132,9		
1988 apr	173,9	141,0	157,0	114,0	391,5	207,5	168,6	0,0	198,4	145,4	112,2	366,5	144,6	133,7		
1988 mai	174,8	142,5	156,0	114,1	389,0	206,1	168,5	169,9	198,7	145,2	112,0	364,7	145,0	134,3		
1988 jun	176,4	140,1	156,0	114,9	385,7	207,0	168,9	0,0	200,3	145,1	111,9	366,6	145,1			
1988 jul	176,4	140,0	157,0	113,6	384,1	209,0	169,2	0,0	200,3	146,4	111,6	366,6	143,9			
1003 - GETRAENKE (ZU HAUSE),TABAK		DRINKS (HOME CONSUMPTION) TOBACCO														BOISSONS (A DOMICILE)ET TABAC
		EUR 12 = 100														
1980	100,0	3,1	3,0	23,1	2,4	6,4	16,2	3,0	15,4	0,1	4,8	2,0	20,6			
		1980 = 100														
1984	151,0	138,8	136,7	120,0	201,2	156,7	152,5	198,7	183,2	145,6	121,8	190,5	154,5	139,2		
1985	160,3	146,9	141,5	121,4	230,9	170,2	157,1	210,5	198,1	152,0	124,9	235,9	165,5	144,9		
1986	170,3	153,6	149,3	123,7	279,3	192,8	165,5	227,2	211,1	161,3	126,2	268,7	176,0	153,5		
1987	175,2	157,0	153,4	124,1	323,0	206,0	170,9	236,8	227,7	163,5	128,3	298,3	181,6	159,6		
1987 II	175,1	157,2	153,3	124,2	326,2	205,3	170,7	236,5	224,7	163,4	128,2	295,8	181,5	158,7		
1987 III	174,9	157,3	154,0	124,1	326,4	206,9	171,8	236,9	225,5	163,4	128,1	297,4	181,9	160,3		
1987 IV	176,2	157,5	154,0	124,0	332,6	208,5	172,3	238,4	237,1	164,1	128,4	313,4	182,6	161,1		
1988 I	178,2	157,7	157,7	124,1	400,6	213,0	172,7	242,8	238,5	165,1	128,7	319,0	184,2	165,0		
1988 II	180,7	158,0	158,0	124,6	416,2	216,7	177,9	243,4	239,9	166,0	128,9	322,9	187,8			
1987 mai	175,2	157,2	153,0	124,3	325,5	205,4	170,7	236,5	224,7	163,2	128,2	296,8	181,7	158,7		
1987 jun	175,0	157,3	154,0	124,0	325,8	205,7	170,7	0,0	225,1	163,4	128,1	296,3	181,8	158,8		
1987 jul	174,8	157,3	154,0	124,0	326,1	206,5	170,7	0,0	225,3	163,2	128,0	296,3	181,8	160,0		
1987 aug	175,0	157,3	154,0	124,4	326,3	206,9	172,2	236,9	225,4	163,4	128,0	295,1	181,8	160,3		
1987 sep	174,9	157,3	154,0	124,0	326,8	207,4	172,4	0,0	225,9	163,6	128,3	300,8	182,0	160,7		
1987 oct	176,4	157,4	154,0	124,0	328,5	208,0	172,4	0,0	236,9	163,7	128,3	312,0	183,1			

VERBRAUCHERPREISE
CONSUMER PRICES
PRIX A LA CONSOMMATION

	EUR 12	B	DK	D	GR	E	F	IRL	I	L	NL	P	UK	USA	JAP
1004 - BEKLEIDUNG, SCHUHE EINSCHL. REPARATUR															
CLOTHING, FOOTWEAR INCL. REPAIRS															
HABILLEMENT, CHAUSSURES Y COMPRIS REPARATIONS															
EUR 12 = 100															
1980	100,0	3,3	1,2	24,5	2,3	9,7	16,2	0,7	19,9	0,1	4,7	2,4	14,9		
1980 = 100															
1984	137,2	123,7	125,8	115,7	239,6	159,7	145,9	142,2	171,9	126,0	110,9	207,7	104,5	112,6	
1985	147,1	132,6	134,3	118,4	292,5	177,2	157,9	151,1	190,4	132,1	115,3	256,1	108,5	115,6	
1986	156,3	141,6	143,1	120,6	366,7	195,4	168,1	156,7	206,2	140,0	118,3	316,2	111,5	116,5	
1987	163,2	149,3	150,5	122,2	446,4	213,5	176,1	158,4	219,9	143,3	117,4	360,9	113,5	121,6	
1987	II	162,9	148,8	152,7	122,0	438,0	211,4	175,6	158,7	218,7	143,1	121,2	355,7	113,3	121,6
	III	162,6	149,6	148,0	122,3	438,1	214,0	176,5	157,0	220,0	143,1	112,1	360,7	112,6	120,9
	IV	166,5	151,6	157,3	122,8	507,1	221,2	179,0	160,2	225,4	144,9	120,1	381,8	115,5	125,9
1988	I	166,5	152,9	153,7	123,2	484,8	225,1	180,2	158,5	228,0	145,3	110,6	394,0	114,5	122,7
	II	169,1	154,5	162,0	123,6	521,5	228,4	181,7	159,9	231,3	146,4	115,5	403,8	117,2	
1987	mai	163,0	148,9	153,0	122,0	430,4	211,6	175,8	158,7	218,8	143,1	122,2	356,2	113,4	122,2
	jun	163,1	149,2	151,0	122,1	456,3	212,7	175,9	0,0	219,2	143,1	118,9	357,8	113,2	120,2
	jul	161,9	149,2	141,0	122,1	445,4	213,3	176,1	0,0	219,3	143,1	109,5	358,7	111,4	118,0
	aug	162,1	149,4	146,0	122,2	425,3	213,6	176,3	157,0	219,5	143,1	110,1	359,5	112,1	120,3
	sep	163,9	150,1	157,0	122,6	443,6	215,1	177,0	0,0	221,1	143,2	116,8	363,9	114,3	124,6
	oct	165,8	151,0	158,0	122,8	508,2	218,3	178,3	0,0	224,1	144,6	121,7	371,8	114,9	126,9
	nov	166,6	151,6	158,0	122,8	506,5	222,1	179,1	160,2	225,6	145,0	121,1	382,5	115,6	126,9
	dec	166,9	152,3	156,0	122,9	506,6	223,2	179,6	0,0	226,6	145,0	117,4	391,0	116,1	123,9
1988	jan	165,6	152,4	144,0	123,0	488,1	224,1	179,8	0,0	227,1	145,0	107,8	391,5	113,5	121,4
	feb	166,3	152,7	156,0	123,2	464,2	225,0	180,1	158,5	227,7	145,1	110,2	394,1	114,4	121,2
	mar	167,6	153,5	161,0	123,3	502,0	226,2	180,7	0,0	229,1	145,8	113,8	396,3	115,5	125,7
	apr	168,5	154,1	162,0	123,5	513,4	227,3	181,4	0,0	230,6	146,3	116,4	401,8	115,7	128,6
	mai	169,3	154,6	163,0	123,6	514,4	228,5	181,8	159,9	231,3	146,4	116,1	404,2	117,7	127,9
	jun	169,7	154,9	161,0	123,6	536,7	229,5	182,0	0,0	231,9	146,5	113,9	405,3	118,2	
	jul	165,0	148,0	148,0	123,6	526,8	229,9	182,2	0,0		146,5	106,3		116,0	
1005 - MIETE, HEIZUNG, BELEUCHTUNG															
RENT, FUEL, POWER															
LOGEMENT, CHAUFFAGE, ECLAIRAGE															
EUR 12 = 100															
1980	100,0	3,6	2,7	23,9	1,5	9,9	20,3	0,5	13,2	0,2	4,7	0,7	18,8		
1980 = 100															
1984	154,0	144,2	142,1	122,7	196,5	160,0	158,6	160,9	198,8	144,9	134,3	293,6	162,3	128,5	
1985	163,0	150,6	148,8	126,8	230,0	170,1	169,2	174,4	213,3	151,6	139,0	348,6	172,6	133,0	
1986	165,5	142,5	154,8	123,4	277,8	180,0	170,8	173,3	214,7	126,2	138,9	370,7	182,8	136,8	
1987	168,4	140,4	163,3	121,8	318,5	186,1	178,5	173,3	221,2	122,1	133,5	386,2	189,3	140,9	
1987	II	168,1	140,4	162,7	121,4	315,7	177,5	173,0	219,1	116,2	132,2	381,7	190,7	140,3	
	III	169,0	140,6	164,3	122,1	323,9	187,0	178,9	222,2	126,4	134,8	386,1	190,3	142,2	
	IV	169,8	139,9	165,7	122,1	333,9	188,1	180,8	174,4	127,7	134,9	397,2	190,7	142,5	
1988	I	170,2	140,4	167,3	122,1	345,0	192,3	181,6	174,1	127,6	134,5	419,6	189,5		
	II	173,1	140,5	170,0	122,6	358,3	195,5	183,2	174,8	126,6	134,4	430,4	199,1		
1987	mai	167,9	140,4	164,0	121,2	315,5	185,9	177,5	173,0	218,9	116,2	132,2	381,7	190,0	140,1
	jun	168,1	140,4	164,0	121,7	319,8	186,3	177,5	0,0	219,4	116,2	132,2	381,7	189,7	141,0
	jul	168,7	140,6	164,0	122,0	321,9	186,8	178,6	0,0	220,9	124,9	134,7	381,7	189,8	141,5
	aug	169,2	140,9	165,0	122,3	323,4	187,1	179,2	173,9	222,1	127,0	134,8	388,3	190,4	142,4
	sep	169,1	140,4	164,0	122,0	326,3	187,2	178,9	0,0	223,6	127,4	134,8	388,3	190,6	142,6
	oct	169,9	140,3	165,0	122,2	331,9	187,5	180,7	0,0	226,2	127,6	134,9	396,2	191,0	142,5
	nov	170,1	140,2	166,0	122,0	334,4	188,1	181,0	174,4	227,1	128,2	134,9	397,7	191,9	142,4
	dec	169,5	139,4	166,0	122,1	335,5	188,7	180,8	0,0	226,8	127,3	134,9	397,7	189,1	142,6
1988	jan	169,9	140,5	168,0	122,0	343,5	190,6	181,9	0,0	226,6	125,9	134,5	406,4	189,1	
	feb	170,3	140,6	167,0	122,1	344,7	192,7	181,5	174,1	228,1	126,9	134,5	425,9	189,5	
	mar	170,4	140,1	167,0	122,1	346,9	193,7	181,5	0,0	228,1	126,9	134,4	426,4	190,0	
	apr	172,7	140,5	168,0	122,5	352,2	194,5	183,1	0,0	229,6	125,6	134,5	426,5	198,7	
	mai	173,0	140,5	171,0	122,6	357,3	195,5	183,2	174,8	230,3	126,5	134,4	432,3	198,6	
	jun	173,4	140,5	171,0	122,7	365,4	196,5	183,2	0,0	230,0	127,8	134,4	432,3	200,1	
	jul	141,1	171,0	171,0	123,0	365,4	200,4	184,5	0,0		127,7	137,3		201,2	
1006 - WAREN UND DIENSTLEISTUNGEN FUER DEN HAUSHALT															
HOUSEHOLD GOODS AND SERVICES															
BIENS ET SERVICES DE MENAGE															
EUR 12 = 100															
1980	100,0	4,8	1,4	24,2	1,7	8,8	22,2	0,7	14,8	0,1	5,1	2,1	14,1		
1980 = 100															
1984	138,3	125,2	137,8	115,9	221,8	159,5	146,1	154,2	169,0	132,7	111,9	225,5	125,0	118,2	
1985	146,1	131,5	145,3	117,7	267,2	173,6	154,0	158,3	184,1	136,8	112,9	270,3	131,2	120,1	
1986	152,9	137,4	149,8	119,1	347,1	190,7	160,8	161,5	195,9	142,8	114,6	308,4	135,1	121,7	
1987	157,5	140,8	154,8	120,5	412,2	199,4	166,4	163,0	205,7	145,2	115,7	336,1	139,2	123,9	
1987	II	157,4	140,7	154,7	120,4	416,7	166,3	163,2	204,8	145,2	115,7	332,7	138,6	124,0	
	III	157,9	140,9	155,3	120,7	415,9	200,2	167,1	206,5	145,3	115,7	338,6	139,6	124,2	
	IV	159,0	141,4	157,0	120,9	430,0	201,7	167,5	209,5	145,2	116,0	346,6	141,9	124,3	
1988	I	160,0	141,9	158,3	121,4	429,4	203,8	168,5	211,9	145,8	116,1	360,2	142,9	124,8	
	II	161,7	142,5	160,7	121,8	454,6	206,1	170,1	167,3	214,4	116,6	368,3	144,9		
1987	mai	157,5	140,8	155,0	120,4	418,4	199,0	166,3	163,2	205,5	115,7	332,8	138,8	124,0	
	jun	157,7	140,8	155,0	120,5	419,9	199,6	166,7	0,0	205,8	115,7	334,5	139,0	124,0	
	jul	157,7	140,8	155,0	120,5	417,8	199,7	166,9	0,0	206,0	115,6	335,1	139,0	124,1	
	aug	157,9	140,9	155,0	120,7	408,0	200,2	167,1	163,1	206,7	115,8	338,8	139,4	124,2	
	sep	158,2	141,0	156,0	120,8	421,8	200,6	167,3	0,0	206,9	115,8	341,9	140,3	124,4	
	oct	158,6	141,2	157,0	120,9	432,0	201,2	167,6	0,0	207,7	115,9	343,8	141,0	124,3	
	nov	159,1	141,3	157,0	120,9	434,9	201,8	167,3	163,9	210,2	116,0	346,9	142,2	124,3	
	dec	159,2	141,6	157,0	121,0	423,0	202,1	167,5	0,0	210,6	116,1	349,2	142,4	124,2	
1988	jan														

VERBRAUCHERPREISE
CONSUMER PRICES
PRIX A LA CONSOMMATION

	EUR 12	B	DK	D	GR	E	F	IRL	I	L	NL	P	UK	USA	JAP
1007 - VERKEHR, NACHRICHTENUEBERMITTLUNG															
TRANSPORT, COMMUNICATIONS															
EUR 12 = 100															
1980	100,0	3,2	1,8	22,6	1,7	9,6	19,4	0,8	15,6	0,2	3,7	1,9	19,6		
1980 = 100															
1984	143,7	134,4	139,5	120,1	177,1	165,0	148,8	183,0	178,1	140,4	120,1	257,9	130,6	124,4	
1985	152,1	141,3	145,2	123,2	206,9	175,8	159,9	194,3	190,7	145,7	123,0	318,6	136,9	128,1	
1986	152,9	136,0	150,0	118,3	262,0	184,3	158,3	193,2	199,0	138,3	119,6	352,2	136,6	123,1	
1987	158,3	139,0	157,9	119,5	292,0	194,1	165,4	198,0	205,5	137,1	123,7	376,3	144,0	126,9	
1987 II	158,1	139,5	158,0	119,8	291,2	194,0	165,3	198,7	203,6	138,2	124,0	375,5	143,2	126,1	
1987 III	159,4	139,8	159,3	119,9	297,5	196,0	167,2	198,2	206,7	139,0	124,2	376,5	145,6	128,1	
1987 IV	159,5	139,2	160,3	119,9	301,4	197,2	165,9	198,2	209,6	134,2	124,0	381,5	146,3	129,4	
1988 I	160,2	138,5	164,7	120,1	305,9	199,7	165,9	198,9	211,7	139,8	124,5	389,9	146,9	128,6	
1988 II	162,0	139,6	167,7	121,6	314,6	201,2	167,8	200,4	213,3	140,8	125,8	367,5	149,5		
1987 mai	158,1	139,5	158,0	119,8	292,3	194,2	165,2	198,7	203,5	138,2	123,9	376,1	143,3	126,1	
1987 jun	158,4	139,7	159,0	120,0	294,8	194,2	165,9	0,0	204,0	138,7	124,1	376,1	143,9	126,9	
1987 jul	159,1	140,0	159,0	120,1	296,6	195,7	166,8	0,0	205,0	138,8	124,1	378,1	145,3	127,6	
1987 aug	159,4	140,1	159,0	120,3	297,3	196,0	167,7	198,2	205,4	139,1	124,5	375,5	145,6	128,2	
1987 sep	159,6	139,4	160,0	119,4	298,6	196,3	167,1	0,0	209,6	139,2	124,0	375,9	146,0	128,3	
1987 oct	159,6	139,5	160,0	119,9	299,4	196,9	166,1	0,0	209,6	138,8	124,1	381,5	146,3	128,9	
1987 nov	159,6	139,2	160,0	119,9	300,6	197,2	166,1	0,0	209,6	139,1	124,2	381,5	146,5	129,8	
1987 dec	159,3	138,8	161,0	120,0	304,2	197,4	165,6	0,0	209,6	124,7	123,6	381,5	146,1	129,6	
1988 jan	159,7	138,3	164,0	119,7	304,4	198,1	165,3	0,0	211,1	139,5	124,1	384,9	146,7	128,9	
1988 feb	160,2	138,6	165,0	120,0	305,5	200,0	165,8	198,9	211,7	139,7	124,6	391,4	146,6	128,6	
1988 mar	160,9	138,6	165,0	120,5	307,8	201,0	166,7	0,0	212,4	140,3	124,9	393,4	147,3	128,2	
1988 apr	161,7	138,8	166,0	121,1	314,8	201,5	167,2	0,0	212,6	140,6	125,3	395,1	148,8	129,1	
1988 mai	161,7	139,8	168,0	121,7	312,2	200,1	167,5	200,4	213,0	140,5	126,0	353,6	149,3	130,2	
1988 jun	162,6	140,4	169,0	122,0	316,7	201,9	168,7	0,0	214,2	141,4	126,1	353,9	150,3		
1988 jul		140,9	168,0	122,0	317,1	202,7	169,6	0,0		142,0	126,2		151,5		
1008 - ERHOLUNG, UNTERHALTUNG, BILDUNG															
RECREATION, EDUCATION ETC.															
EUR 12 = 100															
1980	100,0	2,6	1,9	26,6	1,1	8,4	16,5	1,0	15,2	0,1	6,0	1,1	19,5		
1980 = 100															
1984	136,8	130,7	139,6	114,2	226,1	161,0	140,9	174,5	172,7	136,1	114,6	213,7	131,0	124,2	
1985	144,7	137,3	146,2	116,2	280,0	175,8	147,8	183,9	189,6	140,5	116,7	256,6	139,8	129,3	
1986	151,5	143,2	151,8	117,8	341,4	190,5	154,4	192,2	206,9	143,3	117,9	291,9	145,7	133,5	
1987	155,6	147,5	157,3	119,1	421,9	199,4	159,8	199,3	216,0	145,0	118,8	325,5	149,7	137,9	
1987 II	155,2	147,4	156,3	119,1	411,5	198,1	159,2	198,2	213,3	145,6	118,8	321,6	149,5	137,3	
1987 III	155,7	148,2	157,3	118,4	433,2	199,5	160,1	198,6	217,9	144,0	119,1	325,8	149,8	138,4	
1987 IV	157,3	148,2	160,0	119,3	451,6	204,0	161,1	203,4	221,1	145,3	119,0	339,5	152,0	140,2	
1988 I	159,2	148,4	163,3	121,3	456,0	205,9	161,9	204,9	228,6	146,3	119,3	345,5	152,4	141,7	
1988 II		149,2	164,7	120,8	475,8	207,8	162,6	204,0		144,9	119,7	387,8	155,7		
1987 mai	155,1	147,0	157,0	119,1	409,7	198,4	159,2	198,2	212,6	145,8	118,7	321,8	149,4	137,3	
1987 jun	155,4	148,1	157,0	119,0	417,3	198,1	159,5	0,0	214,9	145,5	119,1	322,6	149,8	137,5	
1987 jul	155,5	148,2	157,0	118,7	426,3	198,5	159,8	0,0	216,4	143,8	119,1	322,6	149,7	138,1	
1987 aug	155,7	148,1	157,0	118,3	425,6	198,8	159,9	198,6	218,5	143,7	119,4	327,2	149,7	138,3	
1987 sep	156,0	148,2	158,0	118,3	447,7	201,0	160,5	0,0	218,8	144,4	118,8	327,6	150,1	138,9	
1987 oct	157,0	148,5	160,0	118,7	448,9	203,5	160,9	0,0	220,2	144,7	119,0	338,6	151,6	139,8	
1987 nov	157,4	148,1	160,0	119,3	451,8	204,1	161,3	203,4	221,5	145,4	118,9	339,3	152,2	140,3	
1987 dec	157,6	148,0	160,0	119,8	454,1	204,3	161,2	0,0	221,7	145,8	119,0	340,6	152,2	140,4	
1988 jan	158,9	148,2	163,0	121,4	452,9	205,2	161,5	0,0	227,6	146,6	119,5	341,5	152,0	141,3	
1988 feb	159,3	148,4	163,0	121,3	453,9	205,7	162,0	204,9	228,5	147,3	119,4	346,9	152,5	141,5	
1988 mar	159,5	148,6	164,0	121,1	461,3	206,9	162,1	0,0	229,8	145,1	118,9	348,2	152,6	142,4	
1988 apr	160,3	149,0	164,0	121,0	469,0	207,5	162,4	0,0	230,4	145,1	119,5	350,5	155,4	143,1	
1988 mai		149,0	165,0	120,9	474,4	208,1	162,6	204,0		145,0	119,6	405,9	155,9	143,2	
1988 jun		149,5	165,0	120,5	484,0	207,8	162,7	0,0		144,6	120,0	407,0	155,9		
1988 jul		150,1	165,0	120,0	488,9	208,5	162,7	0,0		144,9	120,3		155,9		
1009 - SONSTIGE GUETER UND DIENSTLEISTUNGEN															
OTHER GOODS AND SERVICES INCL.															
REPAS ET BOISSONS A L'EXT. INCL.															
EUR 12 = 100															
1980	100,0	3,5	1,1	16,3	1,2	11,8	18,8	0,4	18,3	0,1	4,8	1,8	21,9		
1980 = 100															
1984	147,4	128,8	139,9	120,8	266,7	176,2	153,2	186,0	182,1	132,8	116,1	218,2	129,1	134,4	
1985	161,1	136,4	147,8	125,7	328,6	193,2	162,5	193,0	200,8	140,3	118,7	262,3	149,8	139,2	
1986	171,2	146,5	154,0	130,1	415,1	216,9	169,7	205,9	217,5	148,1	120,7	308,7	154,6	145,5	
1987	181,2	151,4	160,1	132,6	488,8	231,2	179,3	214,8	232,2	151,4	123,0	340,2	169,5	151,7	
1987 II	180,4	151,6	160,0	131,9	483,9	229,6	178,6	212,5	231,0	151,2	122,9	337,3	168,3	150,2	
1987 III	182,2	154,9	161,0	133,3	488,4	233,3	180,4	218,0	233,8	151,6	123,5	343,9	170,2	154,0	
1987 IV	184,0	151,3	162,0	134,2	517,9	235,8	182,1	216,9	237,0	152,0	123,7	352,3	173,1	154,4	
1988 I	186,4	151,4	164,0	135,4	514,4	240,5	184,1	219,6	241,7	152,9	123,9	364,1	175,3		
1988 II	189,3	155,4	166,0	136,2	536,8	244,8	186,4	219,9	245,7	153,4	124,7	370,1	178,5		
1987 mai	180,3	151,5	160,0	131,5	484,1	229,6	178,6	212,5	231,4	151,3	122,8	337,5	168,2	149,3	
1987 jun	181,0	152,3	161,0	132,6	485,1	230,5	179,3	0,0	232,2	151,3	123,3	339,2	168,8	152,6	
1987 jul	181,6	154,9	161,0	132,9	487,4	232,3	180,0	0,0	232,8	151,1	123,4	335,7	169,3	153,2	
1987 aug	182,2	155,4	161,0	133,3	478,6	232,9	180,3	218,0	234,0	151,8	123,6	347,4	170,2	153,9	
1987 sep	182,8	154,3	161,0	133,6	499,3	234,6	180,8	0,0	234,7	151,9	123,6	348,5	171,0	154,8	
1987 oct	183,5	151,7	162,0	134,1	513,5	235,3	181,7	0,0	235,9	151,9	123,7	350,4	172,1	154,4	
1987 nov	184,0	150,4	162,0	134,1	517,6	235,7	182,1	216,9	237,1	152,1	123,7	352,7	173,5	154,4	
1987 dec	184,4	151,7	162,0	134,3	522,6	236,5	182,6	0,0	237,9						

LANDWIRTSCH. ERZEUGERPREISE

AGRIC. PROD. PRICES

PRIX AGRIC. A LA PRODUCTION

	EUR 10	B	DK	D	GR	E	F	IRL	I	L	NL	P	UK	USA	JAP
--	--------	---	----	---	----	---	---	-----	---	---	----	---	----	-----	-----

**1101 - LANDWIRTSCHAFTLICHE PRODUKTE
EINSCHL. OBST UND GEMUESE**

**AGRICULTURAL PRODUCTS
INCL.FRUIT AND VEGETABLES**

**PRODUITS AGRICOLES
AVEC FRUITS ET LEGUMES**

EUR 10 = 100

1980	100,0	3,1	3,3	15,0	6,2		22,8	2,7	26,9	0,1	7,2				12,7
1980 = 100															
1984	139,5	135,3	135,1	107,2	215,2		140,8	139,4	152,3	133,5	116,8				126,0
1985	143,9	132,6	132,5	103,1	254,2		143,0	135,6	162,7	138,2	114,6				124,0
1986	146,2	124,9	126,9	97,3	287,5		143,2	135,2	169,7	138,6	107,0				125,6
1987	146,6	120,5	123,5	94,4	315,7		140,2	140,8	168,7	138,8	105,0				127,8
1987 I	147,5	125,8	123,7	95,2	298,4		146,9	143,0	166,3	136,9	110,5				130,6
II	146,9	124,3	124,3	94,9	310,5		142,0	143,3	167,9	136,9	108,0				129,5
III	143,6	114,2	123,2	93,0	310,2		134,4	140,0	165,5	138,1	99,8				127,0
IV	148,8	121,9	122,3	96,2	322,6		140,3	139,5	171,0	142,6	111,4				129,5
1988 I	149,1	120,5	124,6	94,8	326,4		140,5	149,1	173,6	140,2	110,3				130,8
1987 feb	146,8	126,0	123,2	94,9	296,2		146,8	142,3	166,0	137,3	111,4				130,0
mar	148,2	124,9	123,8	96,5	302,5		146,4	142,2	164,0	137,1	111,3				133,0
apr	148,5	122,0	123,5	95,9	311,0		144,6	143,9	164,7	136,1	111,8				132,3
mai	148,3	129,9	124,1	94,5	305,9		141,4	145,0	177,8	135,8	107,6				127,8
jun	143,9	121,1	125,3	94,3	314,6		140,0	141,0	161,2	138,8	104,5				128,4
jul	141,2	113,1	123,8	92,1	306,3		133,9	140,4	160,7	137,2	97,8				125,8
aug	144,7	113,9	123,9	93,4	312,0		133,9	139,5	169,1	136,4	99,9				127,6
sep	144,9	115,6	121,8	93,5	312,3		135,3	140,2	166,8	140,6	101,7				127,5
oct	148,6	120,5	122,5	95,3	317,5		139,3	138,8	173,8	141,9	108,2				128,1
nov	147,9	121,5	122,3	96,2	328,4		140,2	139,0	167,8	142,8	110,1				128,4
dec	149,8	123,6	122,1	97,1	321,8		141,6	140,6	171,5	143,1	115,7				132,0
1988 jan	149,0	120,7	123,1	95,3	327,6		141,4	147,2	172,0	141,3	110,5				130,2
feb	148,4	119,7	124,6	94,8	326,1		140,4	148,9	170,9	141,0	110,0				130,4
mar	149,9	120,9	126,2	94,4	325,3		139,7	151,2	178,0	138,4	110,6				131,7
apr		118,4		92,0	329,4		139,8	154,7							127,9

**1102 - PRODUKTE PFLANZLICHEN URSPRUNGS
EINSCHL. OBST UND GEMUESE**

**VEGETABLE PRODUCTS
INCL.FRUIT AND VEGETABLES**

**PRODUITS D'ORIGINE VEGETALE
AVEC FRUITS ET LEGUMES**

EUR 10 = 100

1980	100,0	2,2	2,1	9,9	9,9		24,2	0,9	35,5	0,0	5,5				9,7
1980 = 100															
1984	146,6	141,9	125,2	106,8	209,7		142,3	138,3	152,9	111,9	121,4				132,1
1985	152,0	129,3	123,7	101,2	246,7		141,8	116,4	165,1	112,9	112,8				121,3
1986	159,0	123,6	122,1	97,8	278,8		144,8	130,5	174,3	114,3	107,4				127,0
1987	160,8	124,9	125,1	97,6	306,5		138,8	127,2	174,2	117,9	109,5				131,0
1987 I	161,1	131,4	126,4	99,3	288,0		150,2	132,5	168,1	107,3	122,6				136,9
II	163,8	138,9	129,4	101,8	299,4		145,4	140,1	174,9	107,3	119,2				141,8
III	155,1	112,0	120,9	95,2	295,6		128,8	121,2	170,5	104,6	98,4				124,8
IV	162,1	129,2	121,4	99,1	310,1		134,4	115,0	176,4	103,2	124,5				131,1
1988 I	162,6	127,8	125,3	101,6	314,4		135,6	114,7	180,1	103,2	125,1				129,9
1987 feb	160,0	129,7	125,7	99,2	285,8		150,1	130,1	168,1	107,3	125,6				135,8
mar	162,1	129,5	126,9	100,9	290,8		149,4	131,6	164,4	107,3	123,5				141,2
apr	164,2	126,5	128,1	101,6	299,9		147,2	142,0	166,3	107,3	128,6				143,9
mai	167,9	159,8	128,9	102,3	292,5		145,3	142,9	192,8	107,3	118,9				139,6
jun	159,2	130,3	131,4	101,5	305,8		143,7	135,3	165,7	107,3	110,1				141,9
jul	152,6	109,3	124,8	97,2	292,1		131,3	124,7	164,5	107,3	95,2				125,7
aug	157,2	112,0	122,8	95,9	298,1		127,9	118,6	175,9	103,2	99,5				124,6
sep	155,4	114,6	115,1	92,7	296,6		127,1	120,3	171,1	103,2	100,7				124,0
oct	162,8	127,8	119,4	97,8	303,3		133,7	116,7	181,3	103,2	115,1				129,6
nov	159,9	127,3	121,4	98,5	318,1		133,7	115,0	170,2	103,2	121,4				129,0
dec	163,6	132,4	123,5	101,0	308,8		135,8	113,3	177,7	103,2	137,0				134,7
1988 jan	161,7	126,5	124,6	101,7	316,8		136,3	114,5	176,1	103,2	124,2				129,8
feb	161,5	124,0	125,9	102,2	314,5		135,7	115,0	176,2	103,2	124,2				128,6
mar	164,6	133,0	125,3	101,1	312,1		134,9	114,7	187,9	103,2	126,9				131,3
apr		134,9		98,6	316,3		136,9	121,8		103,2					127,0

1103 - PRODUKTE TIERISCHEN URSPRUNGS

LIVESTOCK PRODUCTS

PRODUITS D'ORIGINE ANIMALE

EUR 10 = 100

1980	100,0	3,8	4,2	19,1	3,3		21,7	4,1	20,2	0,1	8,5				15,0
1980 = 100															
1984	133,8	132,2	139,0	107,4	228,5		139,6	139,6	151,6	137,3	114,4				123,0
1985	137,5	134,2	135,9	103,8	272,3		144,0	138,8	159,3	142,6	115,5				125,4
1986	136,1	125,5	128,9	97,1	308,4		141,8	135,9	163,4	142,9	106,8				124,9
1987	135,4	118,5	122,8	93,1	337,8		141,4	143,0	161,0	142,4	102,7				126,1
1987 I	136,7	123,2	122,6	93,5	323,2		144,0	144,8	163,8	141,1	104,3				127,4
II	133,6	117,6	122,2	92,1	337,1		139,0	143,9	158,1	141,2	102,3				123,2
III	134,5	115,2	124,0	92,1	345,2		139,3	143,1	158,6	142,9	100,5				128,1
IV	138,2	118,5	122,7	95,0	352,5		145,6	143,5	163,6	148,2	104,6				128,7
1988 I	138,5	117,1	124,4	92,0	354,9		144,8	154,8	164,6	145,5	102,8				131,2
1987 feb	136,3	124,3	122,3	93,2	321,3		143,9	144,3	163,2	141,6	104,2				127,1
mar	137,3	122,8	122,6	94,7	330,6		143,7	144,0	163,5	141,3	105,1				128,9
apr	136,1	119,8	121,6	93,6	337,6		142,4	144,2	162,3	140,3	103,3				126,4
mai	132,8	116,1	122,3	91,3	338,1		138,0	145,4	157,0	139,9	101,9				121,8
jun	131,9	116,8	122,8	91,3	335,6		136,7	142,0	155,0	143,3	101,6				121,6
jul	132,1	114,8	123,3	90,1	340,4		136,2	142,9	155,4	141,4	99,2				125,8
aug	134,8	114,7	124,4	92,3	345,4		139,2	142,9	159,6	141,2	100,1				129,1
sep	136,5	116,0	124,4	93,9	349,8		142,4	143,5	160,8	146,0	102,3				129,3
oct	137,4	117,1	123,8	94,3	351,5		144,2	142,5	163,3	147,4	104,7				127,4
nov	138,4	118,8	122,6	95,2	353,1		145,8	143,0	164,5	148,5	104,4				128,1
dec	138,8	119,6	121,6	95,5	353,0		146,7	145,1	162,9	148,8	104,9				130,6
1988 jan	138,9	118,1	122,5	92,7	353,4		145,9	152,6	166,2	146,8	103,5				130,4
feb	138,1	117,8	124,1	91,8	354,1		144,5	154,5</							

LOEHNE

WAGES AND SALARIES

SALAIRES

	EUR 12	B	DK	D	GR	E	F	IRL	I	L	NL	P	UK	USA	JAP
1201 - STUNDENLOEHNE: INDUSTRIE NOMINAL		HOURLY WAGES: INDUSTRY NOMINAL										SALAIRES HORAIRES: INDUSTRIE NOMINAUX			
EUR 12 = 100															
1980	100,0	2,9	1,5	28,7	1,5	4,5	19,0	0,8	9,3	0,2	3,8	3,4	24,4		
1980 = 100															
1984	146,6	130,0	132,7	116,8	256,0	171,9	160,6	165,3	188,1	127,1	115,9	200,7	142,9	126,0	
1985	157,8	134,9	137,9	121,3	305,6	189,4	170,3	180,0	204,4	129,8	116,8	237,8	156,9	130,6	
1986		137,3	145,3	125,6	344,3		176,5	194,3	213,8	133,7	119,3	280,6	168,5	133,6	
1987		139,0	158,8	131,0	377,6		184,2	206,7	227,3				179,0	135,7	
1984 III	148,4	130,6	134,3	118,0	263,0	180,6	161,7	168,8	189,4	127,4	115,8	204,1	144,8	126,4	
IV	150,7	131,0	134,5	118,1	272,2	192,4	163,2	172,3	190,0	126,0	115,5	208,2	149,3	127,1	
1985 I	151,7	134,0	135,5	118,2	287,5	173,0	166,5	176,5	197,0	126,4	114,8	221,9	148,6	129,7	
II	157,3	134,2	136,2	121,6	302,6	182,9	169,8	179,8	204,3	131,1	116,5	235,6	157,1	130,4	
III	160,3	134,9	138,8	122,5	310,1	196,7	172,3	184,2	206,3	131,3	117,9	243,1	161,0	131,1	
IV	161,9	136,4	141,3	123,0	322,2	204,9	172,8	186,5	210,1	130,3	118,2	250,7	161,1	131,2	
1986 I		137,4	143,2	123,1	334,4		174,3	191,2	211,4	130,4	118,5	263,7	163,9	133,4	
II		137,2	145,1	124,2	339,9		176,2	194,3	211,6	135,4	119,3	276,7	167,6	133,4	
III		137,3	146,1	127,3	345,6		177,1	198,2	215,7	134,5	119,3	286,3	170,7	134,0	
IV		137,3	147,0	127,7	357,5		178,3	200,9	216,7	134,5	120,2	295,9	171,9	133,7	
1987 I		137,4	153,1	130,1	369,1		181,8	204,1	221,1	135,2			174,3	134,5	
II		139,5	159,1	130,1	375,1		183,5	205,9	225,4	135,2			177,6	135,8	
III		139,7	160,8	131,6	375,4		185,2	210,1	230,1				181,5	135,8	
IV		139,6	162,4	132,2	390,8		186,5	212,2	232,5				182,8	136,9	
1988 I		140,1	166,3				187,7	215,9					186,1	138,5	
II		141,9	170,1				189,2						192,6		
1202 - STUNDENLOEHNE: INDUSTRIE REAL		HOURLY WAGES: INDUSTRY IN REAL TERMS										SALAIRES HORAIRES: INDUSTRIE REELS			
1980 = 100															
1984	101,2	97,0	94,9	98,7	119,3	105,0	107,6	98,5	108,0	93,0	96,9	84,6	107,1	99,9	
1985	102,7	96,0	94,3	100,3	119,6	106,3	107,9	101,5	107,4	91,2	95,5	83,7	110,9	100,1	
1986		96,5	95,8	104,1	109,5		109,0	105,3	106,2	93,7	97,3	88,3	115,1	100,4	
1987		96,2	100,6	108,2	103,2		110,2	108,6	107,7				117,5	98,4	
1984 III	101,8	96,8	95,5	99,7	121,7	108,9	107,4	98,8	107,9	93,0	96,8	83,1	107,9	99,7	
IV	101,9	96,2	94,3	99,1	119,3	114,2	106,9	100,1	105,7	90,9	95,5	82,2	109,9	99,5	
1985 I	100,8	96,7	93,8	98,1	120,6	99,6	107,6	100,7	106,6	90,3	94,7	81,1	108,0	100,8	
II	102,5	95,6	92,9	100,3	121,5	103,3	107,7	101,2	107,9	92,2	95,1	83,3	110,4	100,2	
III	103,9	95,4	94,7	101,3	121,4	110,0	108,3	102,2	107,7	91,9	96,3	85,1	112,8	100,0	
IV	103,7	96,3	95,6	101,4	114,9	112,4	108,0	103,3	107,4	90,4	96,0	85,1	112,3	99,2	
1986 I		96,7	97,0	101,5	112,5		108,8	104,3	106,4	90,8	96,7	85,3	113,5	100,6	
II		96,5	95,2	102,7	109,6		109,1	104,7	105,4	94,9	97,0	87,5	114,6	100,8	
III		96,4	95,7	105,8	109,2		109,0	106,7	106,8	94,6	97,9	89,9	116,6	100,5	
IV		96,3	95,3	106,4	106,7		109,1	107,9	106,1	94,4	97,6	90,6	115,9	99,8	
1987 I		95,7	98,8	107,8	106,7		109,9	107,6	106,7	94,7			116,1	99,3	
II		96,6	101,0	107,4	102,6		109,9	108,0	107,5	95,0			116,5	98,9	
III		96,1	101,4	108,6	102,3		110,3	109,5	108,6				118,8	97,8	
IV		96,4	101,3	109,1	101,0		110,6	110,6	108,0				118,4	97,8	
1988 I		96,7	102,4				110,8	111,7					120,0	98,3	
II		97,2	103,3				110,6						121,2		
1203 - ARBEITSSTUNDEN: INDUSTRIE		HOURS WORKED: INDUSTRY										HEURES TRAVAILLEES: INDUSTRIE			
1980 = 100															
1984		90,8	97,6	85,6	106,6	74,7			94,7	87,5		97,2			
1985		88,6	101,3	86,2	108,4	70,3			95,8	87,1		99,7			
1986		87,0	104,2	86,8	107,8	69,6			98,9	87,0		96,4			
1987		84,1	98,7	84,9		67,1			100,5	84,0		92,4			
1984 III		79,2	88,5	82,5	106,0	65,8			83,5	81,3		89,5			
IV		93,3	99,7	87,9	109,8	75,3			96,8	88,6		97,6			
1985 I		94,1	100,5	87,3	104,5	73,8			100,1	89,1		103,7			
II		92,6	105,7	85,1	107,6	71,4			100,0	87,8		101,9			
III		77,3	94,5	84,8	110,9	61,6			84,8	81,7		90,1			
IV		90,6	104,5	87,8	110,5	74,4			98,3	89,6		103,1			
1986 I		92,5	110,2	85,8	105,1	71,4			100,7	89,0		100,0			
II		89,9	110,1	87,8	109,2	72,2			105,0	89,0		100,2			
III		77,4	93,9	85,9	105,7	61,9			88,3	81,5		88,4			
IV		88,4	102,8	87,9	111,1	72,8			101,8	88,5		97,1			
1987 I		88,5	102,8	86,4	102,8	69,7			102,6	86,8		98,3			
II		87,6	105,9	84,0	66,9	68,7			106,7	85,4		96,9			
III		74,5	89,1	82,9		60,3			88,7	78,4		84,5			
IV		85,7	96,9	86,3		69,5			104,1	85,3		89,8			
1988 I			100,4	86,6					107,0	86,1					
II			101,5	83,8											

FINANZWESEN

FINANCIAL STATISTICS

STATISTIQUES FINANCIERES

	EUR 12	B	DK	D	GR	E	F	IRL	I	L	NL	P	UK	USA	JAP
1301 - WECHSELKURS (MITTEL)		EXCHANGE RATE (MEAN)												TAUX DE CHANGE (MOYENNE)	
1 ECU =															
1981	41,29	7,923	2,514	61,62	102,68	6,040	0,6910	1 263,2	41,29	2,775	68,49	0,5531	1,116	245,38	243,38
1982	44,71	8,157	2,376	65,34	107,56	6,431	0,6896	1 323,8	44,71	2,614	78,01	0,5605	0,980	243,55	243,55
1983	45,44	8,132	2,271	78,09	127,50	6,771	0,7150	1 349,9	45,44	2,537	98,69	0,5870	0,890	211,35	211,35
1984	45,44	8,146	2,238	88,34	126,57	6,872	0,7259	1 381,4	45,44	2,523	115,68	0,5906	0,789	187,09	187,09
1985	44,91	8,019	2,226	105,74	129,16	6,795	0,7152	1 448,0	44,91	2,511	130,25	0,5890	0,763	180,56	180,56
1986	43,80	7,936	2,128	137,42	137,46	6,800	0,7335	1 461,9	43,80	2,401	147,09	0,6715	0,984	165,00	165,00
1987	43,04	7,884	2,072	156,22	142,19	6,928	0,7754	1 494,9	43,04	2,334	162,58	0,7047	1,154	166,60	166,60
1987 II	43,04	7,818	2,076	154,37	145,00	6,929	0,7760	1 494,4	43,04	2,340	161,40	0,7001	1,150	163,99	163,99
III	43,07	7,939	2,075	157,38	140,59	6,920	0,7753	1 501,5	43,07	2,336	162,81	0,6977	1,128	165,90	165,90
IV	43,19	7,962	2,067	161,86	138,38	6,977	0,7757	1 513,4	43,19	2,326	166,61	0,6918	1,214	164,26	164,26
1988 I	43,24	7,919	2,067	165,20	139,40	6,994	0,7761	1 524,4	43,24	2,322	169,09	0,6863	1,233	157,79	157,79
II	43,44	7,942	2,078	166,39	137,48	7,031	0,7766	1 543,2	43,44	2,332	169,70	0,6613	1,216	152,90	152,90
1987 jun	43,01	7,813	2,075	155,39	144,06	6,929	0,7746	1 501,4	43,01	2,337	161,94	0,7000	1,141	164,88	164,88
jul	43,05	7,878	2,076	156,44	142,60	6,913	0,7749	1 502,8	43,05	2,338	162,35	0,6984	1,124	168,90	168,90
aug	43,06	7,950	2,073	157,21	140,21	6,921	0,7751	1 502,0	43,06	2,336	162,57	0,6987	1,116	164,71	164,71
sep	43,09	7,992	2,075	158,52	138,85	6,928	0,7759	1 499,7	43,09	2,335	163,52	0,6960	1,145	163,89	163,89
oct	43,21	7,972	2,075	159,84	136,59	6,934	0,7748	1 500,4	43,21	2,335	164,41	0,6933	1,152	164,99	164,99
nov	43,17	7,959	2,063	162,30	138,78	7,007	0,7760	1 520,0	43,17	2,321	166,95	0,6910	1,227	165,98	165,98
dec	43,18	7,955	2,064	163,51	139,82	6,996	0,7765	1 520,7	43,18	2,322	168,52	0,6911	1,264	162,03	162,03
1988 jan	43,19	7,931	2,065	164,62	140,24	6,971	0,7773	1 519,0	43,19	2,321	168,86	0,6937	1,250	159,43	159,43
feb	43,20	7,896	2,066	165,02	139,29	6,979	0,7760	1 521,1	43,20	2,319	168,80	0,6927	1,217	157,25	157,25
mar	43,32	7,929	2,071	165,85	138,81	7,028	0,7751	1 531,9	43,32	2,326	169,53	0,6743	1,234	156,93	156,93
apr	43,44	7,969	2,076	166,25	137,51	7,046	0,7771	1 541,7	43,44	2,329	169,73	0,6614	1,241	155,14	155,14
mai	43,44	7,965	2,080	166,74	137,59	7,042	0,7783	1 545,7	43,44	2,330	169,85	0,6572	1,228	153,21	153,21
jun	43,45	7,898	2,077	166,19	137,35	7,009	0,7748	1 542,3	43,45	2,335	169,55	0,6650	1,184	150,68	150,68
jul	43,52	7,904	2,079	166,49	137,72	7,007	0,7739	1 540,0	43,52	2,345	169,06	0,6614	1,127	150,05	150,05
aug	43,62	7,960	2,082	167,10	136,86	7,047	0,7756	1 541,1	43,62	2,350	169,43	0,6499	1,104	147,52	147,52
1302 - WECHSELKURS		EXCHANGE RATE												TAUX DE CHANGE	
1 SZR =		1 SDR =												1 DTS =	
1981	1,058	43,71	8,386	2,661	65,22	108,65	6,394	0,7314	1 337,3	43,71	2,938	72,48	0,5852	1,180	259,52
1982	1,131	50,55	9,222	2,687	73,87	121,58	7,269	0,7798	1 496,8	50,55	2,956	88,13	0,6338	1,108	275,40
1983	1,202	54,60	9,770	2,728	93,86	153,23	8,138	0,8593	1 622,3	54,60	3,049	118,65	0,7051	1,069	253,78
1984	1,305	59,28	10,627	2,920	115,37	165,05	8,966	0,9470	1 802,5	59,28	3,292	151,08	0,7711	1,027	243,83
1985	1,339	60,12	10,732	2,981	140,71	172,54	9,097	0,9573	1 934,9	60,12	3,362	173,93	0,7890	1,016	241,52
1986	1,194	52,33	9,480	2,543	164,04	164,17	8,119	0,8753	1 746,7	52,33	2,869	175,51	0,8008	1,174	197,27
1987	1,121	48,25	8,837	2,322	175,07	159,48	7,768	0,8694	1 675,6	48,25	2,617	182,23	0,7902	1,294	186,76
1987 II	1,125	48,43	8,799	2,337	173,71	163,20	7,798	0,8734	1 681,7	48,43	2,634	181,63	0,7877	1,294	184,52
III	1,132	48,73	8,985	2,348	178,09	159,04	7,831	0,8773	1 699,0	48,73	2,644	184,23	0,7895	1,277	187,65
IV	1,106	47,78	8,809	2,287	179,08	153,10	7,721	0,8582	1 674,5	47,78	2,574	184,32	0,7854	1,343	181,82
1988 I	1,109	47,94	8,781	2,292	183,15	154,62	7,754	0,8606	1 689,9	47,94	2,575	187,47	0,7817	1,368	175,05
II	1,124	48,81	8,926	2,334	186,96	154,48	7,901	0,8727	1 734,0	48,81	2,620	190,68	0,7429	1,368	171,91
1987 mai	1,123	48,33	8,770	2,331	173,75	163,21	7,791	0,8714	1 683,7	48,33	2,627	181,36	0,7815	1,305	183,15
jun	1,128	48,50	8,809	2,339	175,21	162,43	7,812	0,8734	1 692,9	48,50	2,635	182,59	0,7893	1,286	185,90
jul	1,130	48,64	8,899	2,345	176,73	161,09	7,809	0,8753	1 697,6	48,64	2,641	183,40	0,7889	1,270	190,80
aug	1,137	48,96	9,040	2,358	178,76	159,42	7,870	0,8813	1 707,8	48,96	2,656	184,85	0,7945	1,269	187,28
sep	1,128	48,60	8,915	2,340	178,80	156,62	7,814	0,8751	1 691,6	48,60	2,634	184,44	0,7851	1,291	184,85
oct	1,125	48,59	8,964	2,334	179,74	153,60	7,797	0,8713	1 687,2	48,59	2,626	184,64	0,7797	1,295	185,53
nov	1,100	47,48	8,755	2,269	178,53	152,66	7,707	0,8536	1 671,9	47,48	2,553	183,88	0,7601	1,350	182,58
dec	1,095	47,27	8,708	2,259	178,97	153,05	7,658	0,8499	1 664,5	47,27	2,542	184,45	0,7564	1,383	177,36
1988 jan	1,102	47,59	8,739	2,276	181,39	154,53	7,682	0,8565	1 673,7	47,59	2,557	186,06	0,7644	1,377	175,67
feb	1,114	48,11	8,795	2,301	183,81	155,15	7,773	0,8644	1 694,3	48,11	2,583	188,02	0,7715	1,355	175,15
mar	1,111	48,12	8,808	2,300	184,24	154,20	7,807	0,8610	1 701,7	48,12	2,584	188,33	0,7491	1,371	174,33
apr	1,113	48,36	8,871	2,311	185,08	153,08	7,844	0,8651	1 716,3	48,36	2,593	188,95	0,7363	1,381	172,71
mai	1,120	48,67	8,924	2,330	186,80	154,14	7,889	0,8719	1 731,6	48,67	2,611	190,28	0,7362	1,376	171,64
jun	1,137	49,42	9,882	2,362	189,01	156,20	7,971	0,8811	1 754,1	49,42	2,656	192,82	0,7563	1,347	171,36
jul	1,170	50,94	9,251	2,433	194,87	161,20	8,202	0,9058	1 802,5	50,94	2,744	197,88	0,7742	1,320	175,62
1303 - WECHSELKURS		EXCHANGE RATE												TAUX DE CHANGE	
1 USD =		1 USD =												1 USD =	
1981	0,896	37,13	7,123	2,259	55,41	92,27	5,432	0,6212	1 136,4	37,13	2,495	61,56	0,4975	1,000	220,28
1982	1,021	45,67	8,331	2,426	66,76	109,85	6,570	0,7043	1 352,2	45,67	2,669	79,74	0,5724	1,000	248,78
1983	1,123	51,12	9,146	2,553	87,70	143,48	7,620	0,8046	1 518,7	51,12	2,854	110,78	0,6597	1,000	237,47
1984	1,267	57,76	10,354	2,846	112,58	160,81	8,737	0,9227	1 756,4	57,76	3,201	147,12	0,7516	1,000	237,48
1985	1,310	59,35	10,594	2,943	138,21	170,03	8,983	0,9451	1 907,8	59,35	3,320	171,38	0,7817	1,000	238,41
1986	1,016	44,73	8,102	2,174	140,06	140,25	6,935	0,7473	1 493,0	44,73	2,453	149,82	0,6833	1,000	168,71
1987	0,867	37,33	6,837	1,797	135,49	123,43	6,010	0,6727	1 296,2	37,33	2,025	140,95	0,6117	1,000	144,57
1987 II	0,870	37,42	6,798	1,805	134,60	126,09	6,025	0,6748	1 299,4	37,42	2,035	140,34	0,6087	1,000	142,57
III	0,886	38,17	7,038	1,839	139,50	124,59	6,134	0,6872</							

	EUR 12	B	DK	D	GR	E	F	IRL	I	L	NL	P	UK	USA	JAP
1304 - TAGESGELDSATZ															
DAY-TO-DAY MONEY RATE															
TAUX DE L'ARGENT AU JOUR LE JOUR															
%															
1984		9,5		5,5		12,6	11,7	12,4	17,3		5,8		8,3	10,2	6,1
1985		8,3		5,2		11,6	9,9	11,9	15,2		6,3		11,3	8,1	6,5
1986		6,6		4,6		11,5	7,7	11,8	13,4		5,8		9,7	6,8	4,8
1987		5,6		3,7		16,1	8,0	10,6	11,3		5,2		8,9	6,7	3,5
1987	II	5,5		3,7		18,5	8,0	12,0	10,8		5,2		8,4	6,6	3,3
	III	5,2		3,7		17,7	7,4	8,7	11,5		5,0		8,4	6,8	3,2
	IV	5,0		3,5		14,9	8,1	7,7	11,0		4,8		8,6	6,9	3,5
1988	I	4,8		3,2		12,2	7,5	8,0	10,7		4,0		8,5	6,7	3,5
	II	4,6		3,4		10,8	7,3	7,3			3,6		7,8	7,2	3,3
1987	mai	5,4		3,7		20,2	8,0	11,6	10,5		5,2		8,1	6,8	3,2
	jun	5,4		3,6		18,1	8,0	11,6	11,0		5,2		8,3	6,7	3,2
	jul	5,6		3,7		18,1	7,5	7,9	10,9		5,2		7,9	6,6	3,2
	aug	4,8		3,8		17,7	7,4	9,1	11,5		4,8		8,2	6,7	3,2
	sep	5,2		3,7		17,4	7,4	9,0	12,1		4,9		9,0	7,2	3,4
	oct	4,6		3,7		16,2	7,7	8,6	11,5		5,3		8,8	7,3	3,4
	nov	5,4		3,5		14,6	8,7	7,3	10,8		4,7		8,6	6,7	3,4
	dec	5,1		3,2		14,0	8,0	7,3	10,8		4,5		8,4	6,8	3,8
1988	jan	5,0		3,1		13,2	7,8	8,0	10,5		4,1		8,0	6,8	3,5
	feb	4,2		3,3		12,1	7,3	7,4	10,6		4,1		8,6	6,6	3,4
	mar	5,1		3,2		11,4	7,5	8,5	10,9		3,7		8,7	6,6	3,5
	apr	5,0		3,3		11,0	7,5	7,3	10,7		4,0		8,2	6,9	3,3
	mai	4,3		3,3		10,8	7,3	7,0	10,4		3,9		7,6	7,1	3,2
	jun	4,6		3,7		10,5	7,1	7,6			2,9		7,8	7,5	3,4
	jul	4,0		4,4		10,4	7,2						9,8	7,8	
1305 - ZENTRALBANKDISKONTSATZ															
OFFICIAL DISCOUNT RATE															
TAUX DE L'ESCOMPTE OFFICIEL															
PERIODENENDE															
END OF PERIOD															
FIN DE PERIODE															
%															
1984		11,0	7,0	4,5	20,5	8,0	9,5	13,9	16,5		5,0	25,0		8,0	5,0
1985		9,8	7,0	4,0	20,5	8,0	9,5	10,8	15,0		5,0	19,0		7,5	5,0
1986		8,0	7,0	3,5	20,5	8,0	9,5	13,3	12,0		4,5	16,0		5,5	3,0
1987		7,0	7,0	2,5	20,5	8,0	9,5	8,3	12,0		3,8	14,5		6,0	2,5
1987	II	7,5	7,0	3,0	20,5	8,0	9,5	10,0	11,5		4,5	15,0		5,5	2,5
	III	7,3	7,0	3,0	20,5	8,0	9,5	9,0	12,0		4,5	15,0		6,0	2,5
	IV	7,0	7,0	2,5	20,5	8,0	9,5	8,3	12,0		3,8	14,5		6,0	2,5
1988	I	6,5	7,0	2,5	19,0	8,0	9,5	8,3	12,0		3,3			6,0	2,5
	II	6,5	7,0	2,5	19,0	8,0	9,5	7,5	12,0		3,3			6,0	2,5
1987	mai	7,8	7,0	3,0	20,5	8,0	9,5	10,0	11,5		4,5	15,0		5,5	2,5
	jun	7,5	7,0	3,0	20,5	8,0	9,5	10,0	11,5		4,5	15,0		5,5	2,5
	jul	7,3	7,0	3,0	20,5	8,0	9,5	9,5	11,5		4,5	15,0		5,5	2,5
	aug	7,3	7,0	3,0	20,5	8,0	9,5	9,0	12,0		4,5	15,0		5,5	2,5
	sep	7,3	7,0	3,0	20,5	8,0	9,5	9,0	12,0		4,5	15,0		6,0	2,5
	oct	7,3	7,0	3,0	20,5	8,0	9,5	9,0	12,0		4,5	14,5		6,0	2,5
	nov	7,3	7,0	3,0	20,5	8,0	9,5	8,3	12,0		4,0	14,5		6,0	2,5
	dec	7,0	7,0	2,5	20,5	8,0	9,5	8,3	12,0		3,8	14,5		6,0	2,5
1988	jan	6,8	7,0	2,5	19,0	8,0	9,5	8,3	12,0		3,3			6,0	2,5
	feb	6,8	7,0	2,5	19,0	8,0	9,5	8,3	12,0		3,3			6,0	2,5
	mar	6,5	7,0	2,5	19,0	8,0	9,5	8,3	12,0		3,3			6,0	2,5
	apr	6,5	7,0	2,5	19,0	8,0	9,5	7,5	12,0		3,3			6,0	2,5
	mai	6,5	7,0	2,5	19,0	8,0	9,5	7,5	12,0		3,3			6,0	2,5
	jun	6,5	7,0	2,5	19,0	8,0	9,5	7,5	12,0		3,3			6,0	2,5
	jul	7,0	7,0	3,0		8,0	9,5		12,0		3,3			6,0	2,5
1306 - HABENZINSSATZ FUER FESTGELDER															
INTEREST OF TERM BANK DEPOSITS															
INTERET DES DEPOTS BANCAIRES A TERME															
MIT LAUFZEIT VON 3 MONATEN															
3 MONTHS															
A 3 MOIS															
%															
1984		7,4	6,8	4,9	15,5			7,1	15,3		4,1		9,8	10,4	
1985		6,7	6,1	4,4	15,5			5,9	13,9		4,1		12,1	8,0	
1986		5,3	4,6	3,7				5,9	11,9		3,9		10,8	6,5	
1987		5,0	5,1	3,2				5,6	11,1		3,6		9,6	6,8	
1987	II	5,0	5,3	3,1				6,3	10,3		3,6		9,0	6,8	
	III	5,0	5,1	3,1				4,6	11,5		3,4		9,7	6,9	
	IV	5,0	5,1	3,2				4,3	11,8		3,4		9,1	7,6	
1988	I	4,7	5,1	2,8					10,9		3,4		8,9	6,7	
	II	4,5	5,1	2,8							3,4		8,2	7,2	
1987	mai	5,0	5,3	3,1				6,5	10,3		3,7		8,7	6,9	
	jun	5,0	5,3	3,0				5,5	10,3		3,4		8,8	6,9	
	jul	5,0	5,1	3,0				4,8	11,2		3,4		9,1	6,6	
	aug	5,0	5,1	3,1				4,8	11,2		3,4		9,9	6,7	
	sep	5,0	5,1	3,1				4,3	12,1		3,4		10,1	7,4	
	oct	5,0	5,1	3,3				4,3	11,9		3,4		9,9	7,9	
	nov	5,0	5,2	3,2				4,3	11,9		3,4		8,8	7,2	
	dec	5,0	5,1	3,0				4,3	11,6		3,4		8,6	7,6	
1988	jan	5,0	5,1	2,8					11,3		3,4		8,8	6,9	
	feb	4,5	5,1	2,8					10,7		3,4		9,1	6,6	
	mar	4,5	5,1	2,7					10,7		3,4		8,8	6,6	
	apr	4,5	5,2	2,7					10,6		3,4		8,2	6,9	
	mai	4,5	5,2	2,8					10,7		3,4		7,9	7,2	
	jun	4,5	5,0	2,8							3,4		8,7	7,5	
	jul	4,5		3,3									11,3	7,8	

	EUR 12	B	DK	D	GR	E	F	IRL	I	L	NL	P	UK	USA	JAP
--	--------	---	----	---	----	---	---	-----	---	---	----	---	----	-----	-----

1307 - GELDVOLUMEN
BEST.AM PERIODENENDE : M1
MONEY SUPPLY
END OF PERIOD : M1
DISPONIBILITES MONETAIRES
FIN DE PERIODE : M1

%T4/TO

1987 II	8,0	9,6	8,9	12,3	12,1	5,1	6,2	10,9	7,4	7,2	27,0	24,1	11,9
III	7,4	7,0	9,3	19,0	12,9	3,0	9,5	10,3	6,0	8,6	23,7	20,8	7,9
IV	4,6	8,9	7,4	19,0	15,2	4,4	10,6	7,1	10,8	7,1	16,4	22,9	2,6
1988 I		7,3	9,7	19,4	19,4	0,9	11,3	6,9	15,2	9,4		20,7	
II			9,7			1,2							

%T12/TO

1987 apr		8,3	8,3	9,3	13,7	4,6	7,4	10,3		7,1	35,1	23,6	16,0
mai		4,0	9,6	13,4	11,9	4,4	7,7	10,0		7,2	33,7	24,0	14,3
jun		9,6	8,9	12,3	12,1	5,1	6,2	10,9		7,2	27,0	24,1	11,9
jul		7,0	9,1	17,0	14,3	4,1	5,6	10,5		6,9	27,9	23,0	10,5
aug		8,1	10,8	17,0	13,3	2,4	9,3	10,9		6,5	25,8	24,2	8,8
sep		7,0	9,3	19,0	12,9	3,0	9,5	10,3		8,6	23,7	20,8	7,9
oct		6,9	9,7	18,7	12,1	4,8	8,7	9,8		5,2	23,1	25,2	7,9
nov		6,8	9,1	15,8	13,6	3,1	7,7	8,6		6,1	21,1	23,1	5,7
dec		8,9	7,4	19,0	15,2	4,4	10,6	7,1		7,1	16,4	22,9	2,6
1988 jan		11,2	8,7	13,9	16,5	3,3	11,7	7,3		7,7		21,7	2,7
feb		10,3	11,4	14,0	15,6	1,5	7,1	6,9		7,2		20,5	3,0
mar		7,3	9,7	19,4	19,4	0,9	11,3	6,9		9,4		20,7	
apr		10,0	10,2	12,8	17,6	1,6	12,0	6,5				20,5	
mai		7,3	10,1	23,2	20,9	0,6		5,9				19,0	
jun			9,7			1,2							

1308 - SPAREINLAGEN
BEST. AM PERIODENENDE
SAVINGS DEPOSITS
END OF PERIOD
DEPOTS D'EPARGNE
FIN DE PERIODE

%T4/TO

1986 IV	9,8		7,5	23,9	11,8	1,0	8,5	7,7	13,6	5,1			21,1
1987 I	12,9		7,8	21,7			5,0	11,8	16,6	4,7			
II	12,2		7,3					14,5	16,7	4,7			
III	9,3		6,9					11,3	15,5	3,2			
IV	5,1		5,6						13,7				

%T12/TO

1986 nov	8,5		11,9	24,4	11,6	1,3	14,5	8,4	13,7	5,3			18,5
dec	9,8		7,5	23,9	11,8	1,0	8,5	7,7	13,6	5,1			21,1
1987 jan	10,9		7,9	24,1		-0,6	5,8	9,4	15,0	4,8			24,3
feb	11,4		7,9	22,7		-0,9	4,3	10,6	15,7	4,7			
mar	12,9		7,8	21,7			5,0	11,8	16,6	4,7			
apr	13,0		7,5				4,9	12,9	16,7	4,7			
mai	12,9		7,4				4,8	14,4	16,9	4,6			
jun	12,2		7,3					14,5	16,7	4,7			
jul	11,0		7,3					13,3	16,2	4,2			
aug	10,5		7,1					11,9	15,6	3,7			
sep	9,3		6,9					11,3	15,5	3,2			
oct	9,1		6,5					10,8	15,3				
nov	8,7		6,1					10,4	15,0				
dec	5,1		5,6					13,7	13,0				
1988 jan			5,6										

1309 - AUSLANDGUTHABEN (OHNE GOLD)
BESTAENDE AM PERIODENENDE: BRUTTO
TOTAL FOREIGN ASSETS (EXCL.GOLD)
END OF PERIOD: GROSS
AVOIRS SUR L'EXTERIEUR (OR EXCLU)
FIN DE PERIODE: BRUT

MIO ECU

1984	174 770	6 438	4 244	56 621	1 346	16 863	29 537	3 318	29 332		13 029	728	13 316	33 624	37 279
1985	154 135	5 461	6 114	49 982	978	12 585	29 945	3 311	17 563		12 143	1 571	14 482	36 147	30 091
1986	153 456	5 174	4 638	48 332	1 419	13 785	29 386	3 023	18 673		10 455	1 360	17 211	34 990	39 479
1987	200 173	7 381	7 723	60 426	2 057	23 531	25 357	3 680	23 182		12 278	2 553	32 006	26 639	62 127
1987 II	179 613	6 872	7 797	54 989	1 617	17 572	28 428	3 335	20 064		12 097	1 493	25 350	30 077	60 943
III	190 097	7 570	7 926	56 256	2 774	24 169	27 517	3 781	18 991		12 545	2 763	25 805	30 094	63 544
IV	200 173	7 381	7 723	60 426	2 057	23 531	25 357	3 680	23 182		12 278	2 553	32 006	26 639	62 127
1988 I	203 573	7 329	8 554	58 275	1 787	25 708	25 018	4 039	23 773		12 329	3 691	33 070	25 663	67 308
II	213 048	7 615	10 065	56 789	2 352	29 745	26 092	4 756	23 716		12 800	3 687	35 429	26 262	76 155
1987 mai	176 772	6 005	7 152	55 648	1 295	16 084	27 671	3 275	21 136		11 575	1 389	25 543	30 580	60 375
jun	179 613	6 872	7 797	54 989	1 617	17 572	28 428	3 335	20 064		12 097	1 493	25 350	30 077	60 943
jul	185 124	7 209	7 728	54 484	2 064	21 691	28 788	3 601	19 124		12 418	1 997	26 019	29 747	62 205
aug	182 440	7 218	7 813	54 149	2 586	22 541	27 862	3 695	16 227		12 444	2 630	25 275	30 521	61 657
sep	190 097	7 570	7 926	56 256	2 774	24 169	27 517	3 781	18 991		12 545	2 763	25 805	30 094	63 544
oct	194 616	7 405	7 970	56 232	2 709	23 627	26 040	3 680	20 598		12 646	2 888	30 821	29 606	61 263
nov	195 403	7 349	7 788	60 513	2 082	23 122	23 616	3 547	22 565		12 422	2 715	29 684	28 309	61 568
dec	200 173	7 381	7 723	60 426	2 057	23 531	25 357	3 680	23 182		12 278	2 553	32 006	26 639	62 127
1988 jan	210 535	7 754	8 136	62 040	2 348	24 980	28 226	3 817	24 838		12 201	4 244	31 950	25 899	67 346
feb	206 600	7 700	8 402	59 893	2 295	25 560	25 486	3 761	25 104		12 388	4 120	31 891	26 141	68 041
mar	203 573	7 329	8 554	58 275	1 787	25 708	25 018	4 039	23 773		12 329	3 691	33 070	25 663	67 308
apr	204 901	7 242	8 531	59 320	1 834	26 712	25 118	4 199	22 362		12 483	3 678	33 423	25 478	69 321
mai	209 577	7 526	9 129	58 925	1 885	27 960	26 019	4 560	22 191		13 062	3 864	34 455	25 540	71 557
jun	213 048	7 615	10 065	56 789	2 352	29 745	26 092	4 756	23 716		12 800	3 687	35 429	26 262	76 155
jul		7 747	10 964	55 169	3 013			4 623	26 462		13 249		37 053	29 510	79 216

	EUR 12	B	DK	D	GR	E	F	IRL	I	L	NL	P	UK	USA	JAP	
1310 - AKTIENKURSE		INDEX OF SHARE QUOTATIONS													COURS DES ACTIONS	
1980 = 100																
1984	161,8	402,2	153,6	55,0		158,6	139,7	171,5	101,0	230,1			196,3	135,1	172,1	
1985	184,7	416,1	209,2	60,1		203,1	148,9	286,8	139,2	290,6			242,4	157,3	210,2	
1986	271,6	420,2	295,7	72,5		337,3	231,2	667,7	251,8	334,6			300,7	199,0	279,3	
1987	318,2	351,8	257,5			367,1	333,9	644,5	252,0	350,0			397,0	241,5	412,7	
1987 I	308,9	368,6	262,9	119,2		390,5	298,5	695,2	264,3	337,4			366,3	281,2	368,7	
II	330,2	360,9	261,3	155,7		395,9	333,3	708,2	255,9	366,3			415,3	295,3	446,9	
III	361,9	362,4	285,6	296,5		386,8	377,4	638,5	259,5	400,0			453,2	321,6	434,3	
IV	271,9	315,4	220,4			295,1	326,2	536,1	228,5	296,0			353,2	257,1	401,1	
1988 I	294,2	329,0	197,1			269,0	282,0	479,6	219,1				350,3			
1987 mar	330,2	351,6	253,1	138,1	530,6	409,3	321,6	683,4	262,1	347,8			391,5	246,2	390,6	
apr	334,1	356,2	264,5	148,8	523,1	414,7	328,8	726,1	259,0	362,9			385,0	243,6	432,6	
mai	321,4	360,9	257,5	154,5	539,0	398,7	331,0	707,5	253,7	363,0			419,1	243,4	450,6	
jun	335,1	365,5	261,8	163,9	583,1	374,1	340,1	691,1	254,9	373,1			441,9	253,7	457,6	
jul	362,6	360,9	278,3	219,9	678,1	382,1	347,9	673,8	258,5	401,1			464,9	261,1	420,6	
aug	369,5	374,8	292,6	303,3	737,1	382,9	387,0	626,3	260,7	410,9			443,4	277,3	442,6	
sep	353,5	351,6	285,8	366,3	733,1	395,5	397,4	615,3	259,3	388,2			451,2	268,3	439,6	
oct	297,4	319,0	263,0		524,5	340,1	424,3	612,8	250,2	346,0			413,7	235,9	426,6	
nov	266,1	316,6	202,6		509,4	277,6	301,7	499,6	219,9	276,0			319,8	206,3	390,6	
dec	252,1	310,6	195,7		535,1	267,6	252,8	495,8	215,3	266,1			326,2	202,9	385,9	
1988 jan	263,1	316,6	187,5		587,3	254,4	257,1	475,3	213,0	275,8			347,6	210,9	385,6	
feb	303,7	330,6	195,3		598,5	275,9	294,4	454,9	214,6	288,5			345,6	217,3	418,6	
mar	316,0	339,9	208,6		638,1	276,7	294,5	508,5	229,6				357,6			
apr	313,6	347,1	208,3		637,3	282,8	303,9		231,5				354,1			
mai		381,6	202,7		663,0		307,9		231,8				353,6			
1311 - ANLEIHEN DES OEFFENTLICHEN SEKTORS		YIELD ON FIXED INTEREST													OBLIGATIONS DU SECTEUR PUBLIC	
RENDITE		GOVERNMENT SECURITIES													RENDEMENT	
%																
1984	12,0	13,9	7,8	18,5	16,5	13,4	14,6	15,2	10,3	8,1			10,7	12,0	6,8	
1985	10,6	11,2	6,9	15,8	13,4	11,9	12,7	13,3	9,5	7,3			10,6	10,8	6,3	
1986	7,9	10,0	5,9	15,8	11,4	9,1	11,1	10,9	8,7	6,4			9,9	8,1	4,9	
1987	7,8	11,3	5,8	17,5	12,8	10,2	11,3	10,8	8,0	6,4			9,5	8,6	4,2	
1987 II	7,7	11,2	5,5	17,4	12,9	9,9	10,8	9,8	8,1	6,2	15,3		9,1	8,6	3,6	
III	7,8	11,2	6,0	16,9	13,9	10,7	11,7	11,8	8,1	6,5	15,5		9,7	9,1	4,8	
IV	8,1	11,2	6,2	18,2	13,6	10,7	10,6	12,6	7,5	6,5	15,6		9,5	9,2	4,5	
1988 I	7,5	10,0	5,8	20,4	12,1	9,6	10,4	10,4	7,7	5,9			9,4	8,6	4,0	
II	7,9	10,0	6,0		11,4	9,3			6,7	5,9			9,2	9,1	4,2	
1987 mai	7,8	11,1	5,4	18,1	13,4	9,9	10,9	9,4	8,1	6,1	15,1		8,8	8,8	3,4	
jun	7,8	11,1	5,6	16,2	13,2	10,4	10,9	10,1	8,1	6,3	15,4		9,2	8,6	3,9	
jul	7,6	11,2	5,8	16,5	13,6	10,4	11,8	10,6	8,1	6,4	15,3		9,2	8,7	4,4	
aug	7,8	10,9	6,0	17,1	13,8	10,6	11,9	11,6	8,0	6,5	15,3		9,9	9,0	4,5	
sep	8,1	11,6	6,2	17,1	14,3	11,1	11,3	13,1	8,1	6,7	15,9		10,0	9,6	5,5	
oct	8,3	11,8	6,5	17,4	14,2	10,9	11,0	12,6	8,0	7,0	15,8		9,9	9,6	4,7	
nov	8,0	11,1	6,0	18,0	13,3	10,5	10,2	13,0	7,5	6,4	15,7		9,2	9,0	4,5	
dec	8,0	10,8	6,0	19,1	13,1	10,6	10,4	12,3	7,0	6,2	15,2		9,6	9,1	4,3	
1988 jan	7,6	10,1	6,0	20,4	12,5	9,7	10,6	10,5	7,5	6,1			9,6	8,8	4,1	
feb	7,4	9,8	5,8	21,7	11,9	9,3	10,4	10,1	7,8	5,9			9,4	8,4	4,1	
mar	7,6	10,1	5,7	19,0	11,8	9,6	10,1	10,7	7,7	5,8			9,1	8,6	4,0	
apr	7,9	10,6	5,8	19,0	11,3	9,4	9,7	10,8	7,3	5,8			9,1	8,9	3,9	
mai	7,8	9,8	6,1		11,6	9,4		10,7	6,4	6,0			9,3	9,2	4,2	
jun	8,0	9,5	6,1		11,3	9,1			6,4	6,0			9,3	9,0	4,5	
jul		9,3	6,4		11,1	9,2							9,5	9,2		
1312 - ANLEIHEN DES PRIVATEN SEKTORS		YIELD ON FIXED INTEREST													OBLIGATIONS DU SECTEUR PRIVE	
RENDITE		PRIVATE SECTOR SECURITIES													RENDEMENT	
%																
1984		14,7	7,8			13,8		15,1	10,6	8,2			11,8	13,5	7,1	
1985		12,1	7,1			12,2		13,1	9,6				11,5	12,0	7,0	
1986		11,2	6,5			9,8		10,4	8,2				10,8	9,7	6,1	
1987		12,6	6,6			10,4		9,7	7,2				10,6		5,4	
1987 II		12,4	6,5			10,1		8,8	7,1				10,1		4,9	
III		12,7	6,7			10,7		10,7	7,1				10,8		5,8	
IV		12,9	6,8			11,1		9,8	7,2				10,9		5,6	
1988 I		11,9	6,7			10,1		9,7	6,9				10,8		5,0	
II			6,7						6,9				10,6		4,9	
1987 mai		12,3	6,4			10,0		8,7	7,1				10,1		4,8	
jun		12,4	6,5			10,4		9,7	7,1				10,0		5,0	
jul		12,6	6,6			10,4		10,0	7,1				10,2		5,4	
aug		12,3	6,7			10,8		10,9	7,0				10,9		5,9	
sep		13,1	6,8			11,1		11,1	7,1				11,4		6,1	
oct		13,4	7,0			11,3		10,3	7,3				11,2		5,9	
nov		12,7	6,8			11,0		10,1	7,2				10,6		5,6	
dec		12,7	6,7			10,9		9,1	7,1				10,9		5,3	
1988 jan		11,9	6,7			10,4		9,3	7,1				10,9		5,1	
feb		11,7	6,7			9,9		10,0	7,0				10,8		5,0	
mar		12,0	6,6			10,0		9,8	6,8				10,6		5,0	
apr		12,3	6,6			9,8		9,7	6,8				10,6		4,9	
mai		11,7	6,8			9,8		9,3	6,9				10,7		4,9	
jun			6,8						6,9				10,7		5,0	
jul			6,8						6,9				10,9			

ZAHLUNGSBILANZ

BALANCE OF PAYMENTS

BALANCE DES PAIEMENTS

	EUR 12	B L	DK	D	GR	E	F	IRL	I	NL	P	UK	USA	JAP
1401 - HANDELSBILANZ (FOB/FOB) TRADE BALANCE (FOB/FOB) BALANCE COMMERCIALE (FOB/FOB)														
MIO ECU														
1984	-1 395	-1 629	-261	27 635	-5 389	-5 449	-5 763	-270	-7 422	7 144	-2 560	-7 431	-143 615	56 812
1985	8 416	-537	-996	35 938	-6 686	-5 560	-7 141	191	-8 440	7 219	-1 927	-3 646	-159 510	72 723
1986	39 764	1 169	-1 204	55 139	-4 520	-6 349	-2 503	598	4 343	7 406	-1 668	-12 647	-146 650	93 588
1987			718	59 132	-4 769	-11 347	-8 547	1 689	73	4 527	-2 926	-13 708	-138 091	83 501
1985 II	2 372	11	-77	7 924	-1 758	-1 528	-929	141	-2 115	1 987	-547	-737	-41 424	19 550
III	4 105	-135	-55	8 948	-1 597	-953	-1 598	183	-418	1 090	-458	-901	-41 973	19 232
IV	8 350	-626	-487	11 913	-1 453	-1 231	-1 141	-18	-1 076	1 969	-421	922	-41 922	20 847
1986 I	5 299	50	-334	11 399	-1 279	-1 056	-1 300	90	-1 503	2 413	-421	-2 759	-35 952	15 650
II	9 117	442	-340	12 409	-1 189	-1 354	-1 041	219	915	2 778	-517	-3 205	-35 290	24 924
III	12 180	678	-330	14 848	-1 102	-1 609	-494	218	3 248	1 359	-344	-4 292	-38 302	26 449
IV	13 169	0	-200	16 483	-949	-2 330	332	72	1 682	856	-385	-2 392	-37 106	26 566
1987 I	5 562	35	219	14 270	-1 118	-2 321	-2 802	58	-832	907	-611	-2 243	-32 674	20 766
II	6 377	1 097	332	13 952	-1 372	-2 179	-2 615	522	-300	1 710	-924	-3 844	-34 494	21 777
III			212	13 797	-1 209	-3 009	-1 565	588	1 022	760	-749	-4 437	-38 004	20 897
IV			-44	17 113	-1 070	-3 837	-1 565	521	183	1 150	-642	-3 183	-32 918	20 061
1988 I			575	12 545	-495	2 643		417		1 832	-665	-6 505	-26 380	17 246
1402 - SALDO DER UNSICHTBAREN TRANSAKTIONEN BALANCE OF INVISIBLE TRADE BALANCE DES INVISIBLES														
MIO ECU														
1984	10 918	1 576	-1 816	-19 667	2 703	8 044	4 714	-1 024	4 302	-635	1 943	10 778	6 386	-11 793
1985	16 257	1 456	-2 562	-14 157	2 293	9 071	6 692	-1 102	3 300	-442	2 376	9 334	6 649	-8 965
1986	12 777	2 495	-3 203	-15 104	2 756	10 545	5 443	-1 292	-1 702	-2 790	2 804	12 823	3 003	-7 081
1987			-3 272	-20 119	3 668	11 486	3 992	-1 346	-958	-1 607	3 483	11 429	-1 452	-8 978
1985 II	4 413	250	-592	-2 927	555	1 824	2 003	-271	1 247	-476	380	2 420	-451	-1 244
III	5 907	468	-541	-5 175	1 040	3 469	1 437	-73	1 170	-200	949	3 362	1 087	-2 540
IV	5 450	608	-762	-2 263	478	2 330	2 568	-408	706	-250	762	1 681	6 410	-2 099
1986 I	1 479	674	-731	-3 178	339	1 588	859	-389	-1 751	-175	513	3 730	3 349	-2 034
II	3 796	683	-1 020	-3 572	569	2 294	2 044	-212	152	-721	597	2 981	-884	-836
III	5 270	387	-590	-5 569	1 227	4 103	1 191	-319	1 420	-875	1 087	3 208	-1 461	-2 387
IV	2 232	751	-862	-2 785	622	2 560	1 348	-373	-1 522	-1 018	608	2 904	1 999	-1 825
1987 I	344	-33	-666	-4 179	449	1 894	1 041	-369	-1 193	-353	654	3 098	2 927	-2 130
II	4 495	-98	-1 024	-4 455	704	2 658	2 091	-157	1 276	-175	739	2 935	-2 037	-2 116
III			-661	-6 900	1 919	4 421	694	-320	430	-674	1 275	3 057	-4 809	-2 840
IV			-921	-4 586	597	2 513	165	-500	-1 472	-405	814	2 339	2 467	-1 892
1988 I			-817	-5 541	-16	-3 412		-491		-593	695	1 998	-1 950	-2 240
1403 - BILANZ DER LAUFENDEN POSTEN SALDO CURRENT ACCOUNT NET BALANCE COURANTE SOLDE														
MIO ECU														
1984	9 523	-53	-2 077	7 968	-2 686	2 596	-1 049	-1 294	-3 120	6 509	-617	3 347	-137 229	45 019
1985	24 673	919	-3 558	21 780	-4 393	3 511	-449	-911	-5 140	6 777	449	5 688	-152 861	63 758
1986	52 542	3 664	-4 407	40 035	-1 763	4 196	2 940	-694	2 641	4 616	1 137	176	-143 647	86 507
1987			-2 554	39 012	-1 101	139	-4 555	343	-885	2 921	557	-2 279	-139 542	74 523
1985 II	6 786	262	-669	4 996	-1 203	295	1 074	-130	-868	1 512	-167	1 683	-41 875	18 306
III	10 012	332	-596	3 773	-558	2 516	-160	110	752	890	491	2 461	-40 886	16 692
IV	13 801	-18	-1 249	9 650	-975	1 099	1 427	-426	-370	1 718	341	2 603	-35 512	18 749
1986 I	6 778	724	-1 064	8 221	-940	532	-441	-299	-3 255	2 238	91	972	-32 603	13 616
II	12 912	1 125	-1 360	8 836	-620	940	1 004	7	1 067	2 057	80	-223	-36 174	24 088
III	17 450	1 065	-920	9 279	125	2 494	698	-101	4 668	484	742	-1 084	-39 763	24 062
IV	15 401	751	-1 062	13 698	-328	230	1 680	-301	160	-162	223	512	-35 107	24 741
1987 I	5 906	2	-447	10 090	-669	-427	-1 761	-311	-2 024	555	43	854	-29 747	18 636
II	10 872	999	-692	9 497	-669	479	-524	365	976	1 535	-185	-909	-36 531	19 661
III			-450	6 897	710	1 411	-870	268	1 452	86	526	-1 380	-42 813	18 057
IV			-965	12 528	-474	-1 324	-1 400	21	-1 289	745	172	-844	-30 451	18 169
1988 I			-242	7 003	-511	-768		-73		1 238	30	-4 507	-28 330	15 005
1404 - BILANZ DER LAUFENDEN POSTEN/BIP CURRENT ACCOUNT/GDP BALANCE COURANTE/PIB														
%														
1984	0,25	-0,00	-3,01	1,01	-7,88	1,31	-0,17		-0,60	4,10	-2,49	0,62	-2,88	2,81
1985	0,61	0,00	-4,63	2,64	-13,14	1,67	-0,07		-0,88	4,09	1,84	0,93	-2,94	3,65
1986	1,20	0,00	-5,24	4,39	-4,53	1,80	0,40		0,42	2,61	3,98	0,03	-3,38	4,31
1987			-2,91	4,02	-2,25	0,06	-0,60		-0,13	1,57	1,83	-0,39	-3,62	3,60
1985 II	0,67	0,00	-3,50	2,44	-14,15	0,53	0,63		-0,62	3,67	-2,41	1,11	-3,07	4,21
III	0,99	0,00	-3,13	1,84	-6,44	4,72	-0,09		0,55	2,15	7,42	1,60	-3,24	3,95
IV	1,36	-0,00	-6,49	4,65	-12,64	2,14	0,82		-0,27	4,10	5,38	1,76	-3,06	4,19
1986 I	0,62	0,00	-5,09	3,68	-9,81	0,91	-0,23		-2,15	5,10	1,21	0,67	-2,88	2,88
II	1,18	0,00	-6,49	3,93	-6,27	1,61	0,55		0,70	4,64	1,08	-0,15	-3,31	4,75
III	1,59	0,00	-4,38	4,05	1,22	4,27	0,38		3,04	1,07	10,39	-0,79	-3,85	4,60
IV	1,40	0,00	-5,01	5,89	-3,26	0,40	0,91		0,10	-0,36	3,23	0,40	-3,48	4,99
1987 I	0,50	0,00	-2,02	4,15	-5,62	-0,70	-0,92		-1,22	1,19	0,55	0,62	-3,02	3,72
II	0,93	0,00	-3,12	3,92	-5,63	0,78	-0,28		0,60	3,31	-2,39	-0,63	-3,79	3,74
III			-2,06	2,85	6,19	2,23	-0,46		0,90	0,19	6,86	-0,95	-4,36	3,48
IV			-4,44	5,15	-3,95	-2,06	-0,74		-0,80	1,59	2,30	-0,58	-3,33	3,47
1988 I			-1,05	2,79	-3,67	-1,10				2,59	0,36	-2,83	-2,97	2,57

ZAHLUNGSBILANZ

BALANCE OF PAYMENTS

BALANCE DES PAIEMENTS

	EUR 12	B L	DK	D	GR	E	F	IRL	I	NL	P	UK	USA	JAP
1405 - LANGFRISTIGER KAPITALVERKEHR														
LONG TERM CAPITAL NET														
MIO ECU														
1984	-20 967	-2 968	2 409	-6 732	2 293	3 974	6 412	970	1 890	-3 805	1 472	-26 883	45 944	-64 400
1985	-22 201	-5 663	5 906	-6 293	3 733	-1 663	4 334	1 293	3 356	-4 633	1 385	-23 956	100 991	-82 506
1986	-32 897	-7 022	3 532	15 499	2 233	-1 681	-7 566	1 090	-2 791	-8 820	-473	-26 898	79 346	-133 031
1987			7 407	-11 366	1 188	7 422	1 286	868	1 813	-1 511	38	15 691	59 814	-117 894
1985 II	67	-1 206	1 550	-697	1 143	-991	2 117	80	1 401	-157	126	-3 299	26 181	-23 474
1985 III	-11 284	-1 932	308	-1 179	669	-89	-297	121	1 130	-2 056	270	-8 229	21 274	-22 741
1985 IV	-6 639	-2 528	1 867	-2 802	589	-1 063	2 559	-382	-1 344	-1 571	-178	-1 786	35 437	-21 176
1986 I	-601	-1 671	77	10 440	1 105	-362	-647	506	-614	-2 227	265	-7 474	7 880	-21 642
1986 II	-13 307	-2 745	792	-523	300	-655	-1 761	-62	2 045	-2 678	-197	-7 824	25 590	-30 276
1986 III	-6 864	-2 174	1 589	4 185	553	-609	-3 168	871	-3 092	-2 563	-90	-2 367	21 437	-37 150
1986 IV	-12 126	-432	1 074	1 396	274	-55	-1 991	-225	-1 131	-1 353	-451	-9 233	24 439	-43 962
1987 I	15 925	-729	3 034	8 254	808	49	1 088	598	2 593	-1 149	-48	1 426	19 420	-26 776
1987 II	2 188	705	1 743	768	90	2 239	1 141	179	-2 537	293	134	-2 568	24 647	-38 951
1987 III			905	-8 807	534	3 581	214	70	-1 697	-194	529	1 751	16 643	-21 395
1987 IV			1 725	-11 581	-245	1 552	-1 158	22	3 454	-460	-577	15 082	-896	-30 772
1988 I			1 457	-11 579	-113	2 085				2 629	37	-5 082		-11 357
1406 - GRUNDBILANZ														
BASIC BALANCE														
MIO ECU														
1984	-11 444	-3 021	332	1 236	-393	6 569	5 363	-325	-1 230	2 704	855	-23 536	-91 285	-19 381
1985	2 472	-4 745	2 347	15 487	-660	1 849	3 885	382	-1 785	2 144	1 834	-18 268	-51 870	-18 748
1986	19 644	-3 358	-875	55 533	469	2 515	-4 626	397	-150	-4 204	664	-26 722	-64 301	-46 524
1987			4 853	27 646	86	7 561	-3 270	1 211	928	1 410	595	13 412	-79 728	-43 371
1985 II	6 853	-944	882	4 300	-60	-696	3 191	-50	533	1 355	-41	-1 616	-15 695	-5 168
1985 III	-1 272	-1 600	-288	2 594	111	2 427	-458	232	1 882	-1 166	761	-5 768	-19 612	-6 048
1985 IV	7 162	-2 546	618	6 847	-386	35	3 985	-808	-1 713	147	163	818	-76	-2 427
1986 I	6 177	-947	-988	18 661	164	171	-1 088	207	-3 868	11	357	-6 503	-24 723	-8 026
1986 II	-395	-1 621	-568	8 314	-320	285	-757	-55	3 112	-620	-117	-8 047	-10 585	-6 188
1986 III	10 586	-1 109	669	13 464	678	1 885	-2 470	770	1 577	-2 079	652	-3 451	-18 326	-13 088
1986 IV	3 276	319	12	15 094	-53	175	-311	-526	-970	-1 515	-228	-8 721	-10 668	-19 221
1987 I	21 831	-727	2 587	18 344	140	-378	-673	287	569	-594	-4	2 280	-10 327	-8 140
1987 II	13 060	1 705	1 050	10 265	-579	2 718	618	544	-1 561	1 827	-50	-3 477	-11 884	-19 290
1987 III			455	-1 910	1 244	4 993	-656	338	-245	-108	1 055	371	-26 170	-3 338
1987 IV			760	947	-718	228	-2 558	43	2 165	284	-405	14 238	-31 347	-12 603
1988 I			1 216	-4 575	-624	1 317				3 867	67	-9 589		3 649
1407 - SALDO DER OEFFENTLICHEN UEBERTRAGUNGEN														
OFFICIAL SETTLEMENTS BALANCE														
MIO ECU														
1984	11 398	698	-487	-599	-240	6 092	3 932	-35	3 495	33	96	-1 588	-5 295	1 844
1985	600	939	2 142	774	292	-2 702	3 008	265	-9 083	754	1 249	2 963	15 314	-1 299
1986	10 719	-1 172	-2 107	3 329	714	2 488	1 702	-101	2 563	-638	-140	4 080	-22 757	13 856
1987			3 840	21 220	885	5 896	-7 471	783	4 445	2 437	1 660	15 035	-17 225	36 882
1985 II	8 297	731	787	2 318	-57	-1 148	1 556	673	2 313	17	145	962	-1 463	1 477
1985 III	3 297	-270	-101	2 879	208	839	-95	-156	-2 056	1 250	622	177	-131	-1 754
1985 IV	-4 833	-284	192	770	215	-2 001	870	-1 002	-5 848	89	-107	2 274	9 583	-1 290
1986 I	-184	-1 520	-1 191	1 682	267	706	-20	-46	-803	377	-289	652	-5 127	1 522
1986 II	5 204	1 370	-745	-4 285	-298	-1 039	6 751	109	4 371	-1 370	-16	356	-9 737	5 765
1986 III	9 767	-928	-438	4 573	786	2 785	-766	-235	-1 214	1 273	719	3 213	-8 183	6 627
1986 IV	-4 068	-95	267	1 360	-41	36	-4 263	72	209	-918	-554	-140	291	-58
1987 I	15 091	238	1 751	7 861	219	-428	-841	116	3 470	685	36	1 984	-4 900	15 317
1987 II	16 135	1 850	2 067	2 719	-201	2 588	1 396	233	-1 953	1 632	274	5 528	-3 309	11 412
1987 III			155	-769	1 372	4 464	-830	426	-1 331	332	1 326	264	3 598	2 840
1987 IV			-134	11 409	-504	-729	-7 196	8	4 258	-213	25	7 259	-12 614	7 314
1988 I			892	-449	-504	2 603		335		258	-244	1 600		5 412
1408 - WAHRUNGSRESERVEN														
RESERVES														
MIO ECU														
1984	-11 259	-1 042	489	928	-147	-6 088	-3 706	35	-3 495	84	137	1 547	-4 026	-2 773
1985	-1 774	30	-2 147	-2 250	-636	2 865	-3 636	-265	9 083	-847	-975	-2 995	-4 678	-357
1986	-14 522	155	1 447	-5 324	-367	-2 315	-1 729	101	-2 563	315	121	-4 362	340	-15 121
1987			-3 202	-18 317	-748	-10 527	5 632	-783	-4 445	-2 355	-1 660	-17 171	7 819	-33 627
1985 II	-8 862	-344	-755	-2 734	-86	1 165	-2 063	-673	-2 313	-5	-4	-1 050	-506	-1 326
1985 III	-1 726	691	109	-2 591	-3	-810	541	156	2 056	-1 229	-560	-86	-157	524
1985 IV	2 943	-156	-244	-1 779	-608	2 061	-1 023	1 002	5 848	-255	104	-2 006	-3 704	657
1986 I	-787	133	1 219	-1 164	-66	-616	-363	46	803	-154	279	-904	-122	-1 267
1986 II	-8 823	-608	612	1 974	65	1 035	-7 322	-109	-4 371	354	12	-466	48	-5 983
1986 III	-8 681	896	-670	-4 255	-395	-2 746	1 809	235	1 214	-624	-732	-3 413	285	-7 245
1986 IV	3 770	-266	286	-1 880	29	12	4 148	-72	-209	739	561	421	128	-628
1987 I	-13 699	-72	-1 049	-6 495	-162	-1 244	1 524	-116	-3 470	-490	-36	-2 088	1 749	-14 083
1987 II	-17 625	-1 859	-2 080	-2 126	-39	-3 914	-1 223	-233	1 953	-1 446	-274	-6 384	2 971	-9 442
1987 III			-154	-916	-1 149	-5 694	1 191	-426	1 331	-336	-1 326	-386	23	-2 489
1987 IV			81	-8 779	602	325	4 139	-8	-4 258	-84	-25	-8 313	3 076	-7 613
1988 I			-914	2 044	413	-2 882		-335		-244	244	-952	1 219	-4 070

LÄNDERTABELLEN

TABLES BY COUNTRY

TABLEAUX PAR PAYS

TITEL (vollständiges Verzeichnis)

01 = BRUTTOINLANDSPRODUKT JEW. KKS JÄHRL - ESGV,	40 = PRODN INDEX - GESAMTE INDUSTRIE OHNE BAUIND.,
02 = BRUTTOINLANDSPRODUKT JEW. PREISE JÄHRL - ESGV,	41 = PRODN INDEX - ROHSTOFF- UND HALBWARENINDUSTRIEN,
03 = ANLAGEINVESTITIONEN JEW. KKS JÄHRL - ESGV,	42 = PRODN INDEX - INVESTITIONSGÜTERINDUSTRIEN - A,
04 = ANLAGEINVESTITIONEN JEW. PREISE JÄHRL - ESGV,	43 = PRODN INDEX - VERBRAUCHSGÜTERINDUSTRIEN - A,
05 = PRIVATVERBRAUCH JEW. PREISE JÄHRL - ESGV,	44 = PRODN INDEX - BERGBAU U. GEW. VON STEINEN U. ERDEN - A,
06 = STAATSVERBRAUCH JEW. PREISE JÄHRL - ESGV,	50 = ELEKTRIZITÄT - GESAMTE NETTOERZEUGUNG,
10 = STAATSHAUSH. / KASSENÜBERSCHUSS / + / BZW.-DEFIZIT / - /,	51 = ELEKTRIZITÄT - NETTOERZEUGUNG AUS WASSERKRAFT,
11 = ÖFFENTL. FINANZEN / STAATVERSCHULDUNG / INSGESAMT,	52 = ELEKTRIZITÄT - NETTOERZ. AUS HERK. WÄRMESKRAFT,
12 = ÖFF. FINANZEN / STAATVERSCH. / INNERE SCHULD / KURZFR.	53 = ELEKTRIZITÄT - NETTOERZ. AUS KERNENERGIE,
13 = ÖFF. FINANZEN / STAATVERSCH. / ÄUSSERE VERSCHULDUNG,	60 = EINNAHMEN AUS DEM INTERNATIONALEN REISEVERKEHR,
14 = GELDVOLUMEN M2 - NATIONAL KONZEPT,	61 = AUSGABEN IM INTERNATIONALEN REISEVERKEHR,
20 = LEISTUNGSBILANZ SALDO,	70 = EISENBAHN - BEFÖRDERTE TONNEN,
30 = IND. DES GROSSHANDELSPROD. GESAMTINDEX,	71 = EISENBAHN - BEFÖRDERTE PERSONEN,
31 = VERBRAUCHERPREISINDEX - GESAMTINDEX,	73 = LUFTVERKEHR - FLUGGÄSTE - INSGESAMT,
32 = ZIVILE ERWERBSTÄTIGE - INSGESAMT - JAHRESMITTEL,	80 = EINFUHR - INSGESAMT,
33 = OFFENE STELLEN,	81 = AUSFUHR - INSGESAMT,
34 = IM LAUFE DES MONATS REG. ARBEITSLOSE - INSGESAMT,	82 = MONAT - HANDELSBILANZ

TITLES (complete list)

01 = GROSS DOMESTIC PROD. AT MARKET CURRENT PRICES - PPS,	40 = PRODUCTION INDICES - TOT. INDUSTRY EXCL. CONSTRUCT.,
02 = GROSS DOM. PROD. AT MARKET CURRENT PRICES - NAT CURR,	41 = PRODUCTION INDICES - INTERMEDIATE PRODUCTS,
03 = GROSS FIXED CAP FORMATION - CURRENT PRICE - MIO PPS,	42 = PRODUCTION INDICES - CAPITAL GOODS,
04 = GROSS FIXED CAP FORMATION - CURRENT PRICE - NAT CURR,	43 = PRODUCTION INDICES - CONSUMER GOODS,
05 = CONSUMPTION BY THE PRIV. SECTOR - CURRENT PRICE - PPS,	44 = PRODUCTION INDICES - MINING AND QUARRYING,
06 = CONSUMPTION BY GENERAL GOVERNMENT - NAT CURRENCY,	50 = ELECTRICAL ENERGY - TOTAL NET PRODUCTION,
10 = PUBLIC FINANCE - CASH SURPLUSES OR DEFICIT,	51 = NET PRODUCTION OF HYDROELECTRIC ENERGY,
11 = CENTRAL GOVERNMENT DEBT - TOTAL,	52 = NET PRODUCTION OF CONVENTIONAL THERMAL ENERGY,
12 = CENTRAL GOVERNMENT DEBT - DOMESTIC DEBT - SHORT TERM,	53 = NET PRODUCTION OF NUCLEAR ENERGY,
13 = CENTRAL GOVERNMENT DEBT - FOREIGN DEBT,	60 = INTERNATIONAL TOURIST RECEIPTS,
14 = MONEY SUPPLY - M2,	61 = INTERNATIONAL TOURIST EXPENDITURE,
20 = BALANCE OF PAYMENT - CURRENT ACCOUNTS - NAT CURR,	70 = RAILWAY TRAFFIC - TOTAL GOODS TRAFFIC,
30 = WHOLESALE PRICE INDICES - GENERAL INDEX,	71 = RAILWAY TRAFFIC - PASSENGER CARRIED,
31 = CONSUMER PRICE INDICES - GENERAL INDEX,	73 = AIR TRAFFIC - TOTAL PASSENGER TRAFFIC,
32 = EMPLOYMENT - CIVILIAN EMPLOYMENT - TOTAL,	80 = FOREIGN TRADE - WORLD - IMPORT,
33 = UNEMPLOYMENT - VACANCIES - TOTAL,	81 = FOREIGN TRADE - WORLD - EXPORT,
34 = UNEMPLOYED REGISTERED DURING THE MONTH - TOTAL,	82 = FOREIGN TRADE - BALANCE OF TRADE - WORLD

TITRES (liste complète)

01 = PRODUIT INTÉRIEUR BRUT SPA COURT ANNUEL,	40 = INDICE PROD - ENSEMBLE INDUSTRIE SANS BÂTIMENT,
02 = PRODUIT INTÉRIEUR BRUT PRIX COURT ANNUEL,	41 = INDICE PROD - INDUSTR. DES BIENS INTERMÉDIAIRES - A,
03 = FORMAT BRUTE CAPITAL FIX PRIX COURT ANNUEL - SEC,	42 = INDICE PROD - IND. DES BIENS D'INVESTISSEMENTS - A,
04 = FORMAT BRUTE CAPITAL FIX PRIX COURT ANNUEL - SEC,	43 = INDICE PROD - INDICE DES BIENS DE CONSOMMATION - A,
05 = CONSOMMATION FINALE PRIVÉE PRIX COURT ANNUEL - SEC,	44 = INDICE PROD - INDUSTRIES EXTRACTIVES,
06 = CONSOM ADMINIS PUBLIQUES PRIX COURT ANNUEL - SEC,	50 = ÉNERGIE ÉLEC - PRODUCTION TOTALE NETTE,
10 = EXECU LOIS BUDGÉTAIRES / EXCÉDENT / + / OU DÉFICIT / - /,	51 = ÉNERGIE ÉLEC - PRODUCTION HYDRAULIQUE NETTE,
11 = FINANCES PUBLIQUES / DETTE PUBLIQUE / TOTAL,	52 = ÉNERGIE ÉLEC - PRODUCTION THERM. CLASSIQUE NETTE,
12 = FIN. PUBL / DETTE PUBLIQUE INTÉRIEURE / COURT TERME,	53 = ÉNERGIE ÉLEC - PRODUCTION NUCLÉAIRE NETTE,
13 = FIN. PUBL / DETTE PUBLIQUE / EXTÉRIEURE,	60 = RECETTES AU TITRE DU TOURISME INTERNATIONAL,
14 = MASSE MONÉTAIRE M2 - CONCEPT NATIONAL,	61 = DÉPENSES AU TITRE DU TOURISME INTERNATIONAL,
20 = BALANCE COURANTE,	70 = TRAFIC FERROVIAIRE / TONNES TRANSPORTÉES,
30 = IND. DES PRIX DE GROS / INDICE GÉNÉRAL,	71 = TRAFIC FERROVIAIRE / VOYAGEURS TRANSPORTÉS,
31 = INDICE PRIX CONSOMMATION / INDICE GÉNÉRAL,	73 = TRAFIC AÉRIEN - PASSAGERS - TOTAL,
32 = EMPLOI CIVIL / TOTAL - MOYENNE ANNUELLE,	80 = IMPORTS - TOUS PRODUITS - MONDE,
33 = OFFRES D'EMPLOI,	81 = EXPORTS - TOUS PRODUITS - MONDE,
34 = INSCRIPTION AU CHÔMAGE AU COURS DU MOIS - TOTAL,	82 = MENSUEL - BALANCE COMMERCIALE - MONDE

B.R.DEUTSCHLAND

		1985	1986	1987	Jun 87	Jul 87	Aug 87	Sep 87	Oct 87	Nov 87	Dec 87	Jan 88	Feb 88	Mar 88	Apr 88	May 88	Jun 88	Jul 88	Aug 88
01-GDP-MARKET CURRENT PRICES	MIO PPS	884 951	958 886	1010 024															
02-GDP-MARKET CURRENT PRICES	MIO DM	1831 849	1936 949	2009 948	502 100			508 000			515 500			525 400					
03-GFCF-CURRENT PRICES	MIO PPS	174 300	186 510	194 754															
04-GFCF-CURRENT PRICES	MIO DM	360 800	376 750	387 560															
05-PRIVATE CONSUMPTION	MIO PPS	560 816	596 970	632 763															
06-CONSUMPTION BY GENERAL GOVERNMENT	MIO DM	247 220	257 690	267 770	99 800			100 100			100 100			100 700					
10-BUDGET-SURPLUS-DEFICIT	MIO DM	-22 900	-23 500																
11-CENTRAL GOVERNMENT DEBT TOTAL	MIO DM	646 454	687 229																
12-CENTRAL GOVERNMENT DOMESTIC DEBT	MIO DM	10 055	11 175																
13-CENTRAL GOVERNMENT FOREIGN DEBT	MIO DM	122 300	158 900		179 200			178 200											
14-MONEY SUPPLY - M2	MIO DM	577 103	610 925	645 646	603 517	600 915	610 109	602 161	611 003	639 984	645 646	626 146							
20-BALANCE OF PAYMENTS-CURRENT ACCNT.	MIO DM	48 385	84 975	80 532	19 718			14 311			25 899			14 479					
30-WHOLESALE PRICES INDICES	1970=100	199, 2	185, 3																
31-CONSUMER PRICES	1980=100	121, 0	120, 7	121, 0	121, 3	121, 3	121, 2	120, 9	121, 1	121, 1	121, 3	121, 5	121, 8	121, 9	122, 2	122, 4	122, 6	122, 5	122, 6
32-CIVILIAN EMPLOYMENT - TOTAL	1000	25 010	25 265	25 440															
33-VACANCIES - TOTAL	1000	111, 3	155, 2		182, 2	180, 3	177, 4	180, 1	171, 1	157, 1	148, 3	161, 3	174, 0	189, 6	193, 1	196, 2	201, 2	199, 3	
34-UNEMPLOYED REGISTERED IN MONTH	1000	312, 5	303, 1	302, 2	260, 7	355, 5	285, 1	276, 2	207, 2	300, 8	379, 0	476, 6	280, 7	289, 8	262, 7	219, 5	269, 9	359, 4	
40-IND.PROD.INDUSTRY EXCL.CONSTRUCT.	1980=100	104, 3	106, 4	106, 6	105, 4	100, 2	94, 9	111, 3	118, 4	114, 4	106, 8	101, 9	106, 3	117, 0	108, 8	107, 2	110, 9		
41-IND.PROD.INTERMEDIATE GOODS	1980=100	101, 8	102, 2	102, 9	102, 8	102, 7	104, 0	102, 6	103, 7	104, 7	103, 8	104, 6	105, 7	106, 3	104, 9	105, 1	107, 3		
42-IND.PROD.INVESTMENT GOODS	1980=100	106, 0	109, 4	108, 4	110, 3	104, 7	108, 0	108, 1	108, 6	110, 3	109, 2	108, 9	111, 6	113, 0	110, 2	111, 4	116, 0		
43-IND.PROD.CONSUMER GOODS	1980=100	106, 6	109, 6	110, 6	112, 5	109, 5	110, 3	111, 8	111, 9	109, 5	109, 1	107, 6	109, 5	113, 0	108, 4	111, 2	114, 6		
44-IND.PROD. MINING + QUARRYING	1980=100	90, 1	88, 2	82, 8	83, 2	80, 0	81, 9	80, 6	79, 6	81, 4	82, 7	81, 8	81, 8	79, 4	81, 0	79, 1	77, 6		
50-NET PROD. ELECTRICAL ENERGY TOTAL	GIGAWATT	384 187	383 419	393 519	28 569	28 273	27 717	29 957	34 058	35 697	36 972	36 873	36 232	38 495	31 968				
51-NET PROD. HYDROELECTRIC ENERGY	GIGAWATT	17 359	18 276	20 345	2 048	2 095	1 963	1 684	1 442	1 376	1 631	1 545	1 381	1 596	1 886				
52-NET PROD. THERMAL ENERGY	GIGAWATT	247 372	251 922	249 452	18 484	18 087	16 855	17 853	21 032	22 424	23 107	22 898	23 114	24 130	19 418				
53-NET PROD. NUCLEAR ENERGY	GIGAWATT	119 456	113 221	123 722	8 037	8 091	8 899	10 420	11 584	11 897	12 234	12 430	11 737	12 769	10 664				
60-INTERNATIONAL TOURIST RECEIPTS	MIO DM	17 336	16 997		1 703	2 280													
61-INTERNAT. TOURIST EXPENDITURE	MIO DM	43 077	44 879		4 861	6 400													
70-RAILWAY TRAFIC - TOTAL GOODS	1000T	313 281	294 404	287 577	23 312	24 321	22 195	24 237	26 974	26 759	23 234	23 077							
71-RAILWAY TRAFIC-PASSENGERS CARRIED	1000	1104 499	1124 799																
73-AIR TRAFIC - TOTAL PASSENGER	1000	20 221	20 422																
80-FOREIGN TRADE - WORLD IMPORT	MIO DM	463 798	413 989	409 465	33 784	35 645	29 611	34 287	38 674	34 710	35 489	27 829	33 716	41 475	33 834	37 265	36 085		
81-FOREIGN TRADE - WORLD EXPORT	MIO DM	537 235	526 877	527 464	42 137	45 600	36 152	45 823	48 816	45 737	48 527	36 135	41 867	50 057	43 335	47 575	50 315		
82-FOREIGN TRADE - WORLD BALANCE	MIO DM	73 437	112 888	117 999	8 353	9 955	6 541	11 536	10 142	11 027	13 038	8 306	8 151	8 582	9 501	10 310	14 230		

FRANCE

		1985	1986	1987	Jun 87	Jul 87	Aug 87	Sep 87	Oct 87	Nov 87	Dec 87	Jan 88	Feb 88	Mar 88	Apr 88	May 88	Jun 88	Jul 88	Aug 88	
01-GDP-MARKET CURRENT PRICES	MIO PPS	773 060	833 201	885 201																
02-GDP-MARKET CURRENT PRICES	MIO FF	4692 476	5015 867	5258 096																
03-GFCF-CURRENT PRICES	MIO PPS	147 099	156 819	169 475																
04-GFCF-CURRENT PRICES	MIO FF	892 890	944 050	1006 680																
05-PRIVATE CONSUMPTION	MIO PPS	471 797	503 869	538 937																
06-CONSUMPTION BY GENERAL GOVERNMENT	MIO FF	918 640	974 390	1013 700																
10-BUDGET-SURPLUS-DEFICIT	MIO FF	-160	-130		6															
11-CENTRAL GOVERNMENT DEBT TOTAL	MIO FF	1067 679	1194 586		1265 506															
12-CENTRAL GOVERNMENT DOMESTIC DEBT	MIO FF																			
13-CENTRAL GOVERNMENT FOREIGN DEBT	MIO FF	37 033	31 882		32 644															
14-MONEY SUPPLY - M2	MIO FF	2 504	2 606	2 714	2 581	2 586	2 547	2 573	2 596	2 562	2 714									
20-BALANCE OF PAYMENTS-CURRENT ACNT.	MIO FF	-3 137	20 189	-31 551	-3 629			-6 023			-9 769									
30-WHOLESALE PRICES INDICES	1970=100																			
31-CONSUMER PRICES	1980=100	158,0	162,2	167,3	167,2	167,6	168,0	168,1	168,5	168,7	168,8	169,1	169,4	169,9	170,7	171,1	171,6	172,2	172,7	
32-CIVILIAN EMPLOYMENT - TOTAL	1000	20 914	20 962	20 976																
33-VACANCIES - TOTAL	1000	46,0	49,4		57,3	53,4	55,2	60,6	56,8	55,4	54,0	56,3	58,9	60,6	65,2	66,7	64,6	62,5		
34-UNEMPLOYED REGISTERED IN MONTH	1000	316,4	337,0	342,9	316,5	365,5	340,6	508,7	441,1	350,0	344,4	366,1	296,7	301,9	305,3	299,2	341,5	383,2		
40-IND.PROD.INDUSTRY EXCL.CONSTRUCT.	1980=100	101,0	101,6	103,9	107,9	99,3	69,9	104,7	109,0	111,8	106,0	110,4	112,2	113,8	110,4	108,5	111,1			
41-IND.PROD.INTERMEDIATE GOODS	1980=100	98,6	99,3	101,8	100,5	100,6	98,9	99,6	99,8	100,7	101,3	100,3	99,8	101,7	99,0	99,9	103,0			
42-IND.PROD.INVESTMENT GOODS	1980=100	95,6	95,3	96,2	105,7	107,4	105,8	109,3	107,8	108,8	107,7	108,4	109,3	109,0	109,1	109,8	109,7			
43-IND.PROD.CONSUMER GOODS	1980=100	104,5	105,5	108,3	112,5	111,3	109,3	111,8	111,4	111,4	113,6	116,3	114,3	115,1	115,3	115,6	116,8			
44-IND.PROD. MINING + QUARRYING	1980=100	88,4	84,8	84,0	86,0	84,8	87,5	82,2	86,1	82,7	82,8	88,8	81,5	84,6	78,8	77,6	83,0			
50-NET PROD. ELECTRICAL ENERGY TOTAL	GIGAWATT	328 700	346 299	360 134	26 456	25 768	22 395	25 822	29 219	32 310	35 423	34 758	33 845	34 777	29 606					
51-NET PROD. HYDROELECTRIC ENERGY	GIGAWATT	63 700	64 444	71 620	6 430	6 880	5 200	4 600	6 310	5 680	5 820	6 730	7 710	7 250	7 730					
52-NET PROD. THERMAL ENERGY	GIGAWATT	51 936	40 411	37 170	1 400	1 650	2 060	2 240	3 410	3 410	4 040	3 110	3 000	2 880	2 070					
53-NET PROD. NUCLEAR ENERGY	GIGAWATT	213 064	241 444	251 344	18 626	17 238	15 135	18 982	19 499	23 220	25 563	24 918	23 135	24 647	19 806					
60-INTERNATIONAL TOURIST RECEIPTS	MIO FF	214 068	202 050																	
61-INTERNAT. TOURIST EXPENDITURE	MIO FF	40 942	45 107																	
70-RAILWAY TRAFIC - TOTAL GOODS	1000T	161 660	137 167	133 266	11 781	10 892	8 598	11 334	12 436	11 879	11 690	10 722	10 836							
71-RAILWAY TRAFIC-PASSENGERS CARRIED	1000	776 400	778 900		69 900	53 500	42 400	67 700												
73-AIR TRAFIC - TOTAL PASSENGER	1000	32 878	33 477		3 280	3 585	3 572	3 605	3 384											
80-FOREIGN TRADE - WORLD IMPORT	MIO FF	962 953	892 441	944 769	82 551	80 140	57 609	81 340	85 932	84 042	87 441	77 780	89 401	100 295	86 579	93 813	97 092	82 185		
81-FOREIGN TRADE - WORLD EXPORT	MIO FF	871 708	826 491	858 350	74 165	75 339	56 199	70 911	78 225	78 660	82 088	70 974	79 830	92 991	79 494	84 906	92 478	79 284		
82-FOREIGN TRADE - WORLD BALANCE	MIO FF	-91 245	-65 949	-86 419	-8 386	-4 801	-1 409	-10 429	-7 707	-5 382	-5 353	-6 806	-9 570	-7 304	-7 085	-8 907	-4 614	-2 901		

ITALIA

		1985	1986	1987	Jun 87	Jul 87	Aug 87	Sep 87	Oct 87	Nov 87	Dec 87	Jan 88	Feb 88	Mar 88	Apr 88	May 88	Jun 88	Jul 88	Aug 88
01-GDP-MARKET CURRENT PRICES	MIO PPS	741 264	803 560	860 481															
02-GDP-MARKET CURRENT PRICES	MRD LIT	805 754	894 362	974 064															
03-GFCF-CURRENT PRICES	MIO PPS	156 788	161 639	171 971															
04-GFCF-CURRENT PRICES	MRD LIT	170 429	179 904	194 671															
05-PRIVATE CONSUMPTION	MIO PPS	455 756	490 532	527 493															
06-CONSUMPTION BY GENERAL GOVERNMENT	MRD LIT	131 791	144 403	162 758															
10-BUDGET-SURPLUS-DEFICIT	MRD LIT	114 098	-117 159		-15 033	-17 237	-8 789	-6 858											
11-CENTRAL GOVERNMENT DEBT TOTAL	MRD LIT	604 244			746 312	761 567													
12-CENTRAL GOVERNMENT DOMESTIC DEBT	MRD LIT	261 548	275 092		283 119	294 005													
13-CENTRAL GOVERNMENT FOREIGN DEBT	MRD LIT	18 254																	
14-MONEY SUPPLY - M2	MRD LIT	562 528	615 537		614 498	614 479	611 243	616 739	621 526	622 447									
20-BALANCE OF PAYMENTS-CURRENT ACNT.	MRD LIT	-7 111	3 791	-1 286	1 458						-1 950								
30-WHOLESALE PRICES INDICES	1970=100	725,1	718,5																
31-CONSUMER PRICES	1980=100	190,3	201,4	211,0	210,5	210,9	211,6	212,9	214,7	215,4	215,8	216,9	217,9	218,8	219,4	220,2	220,9	221,6	222,5
32-CIVILIAN EMPLOYMENT - TOTAL	1000	20 508	20 614	20 584															
33-VACANCIES - TOTAL	1000																		
34-UNEMPLOYED REGISTERED IN MONTH	1000	254,0	399,5																
40-IND.PROD.INDUSTRY EXCL.CONSTRUCT.	1980=100	96,9	100,0	102,7	109,7	104,1	46,5	111,4	113,1	112,7	96,7	109,6	112,5	113,4	115,8	112,4	114,4	114,4	114,4
41-IND.PROD.INTERMEDIATE GOODS	1980=100	95,3	97,2	100,8	100,3	101,0	96,9	100,4	102,8	101,6	100,6	106,8	102,8	101,8	105,3	103,1	103,0	103,0	103,0
42-IND.PROD.INVESTMENT GOODS	1980=100	99,7	104,1	104,7	105,2	100,1	98,0	103,8	107,0	107,1	106,1	116,7	111,1	108,4	116,1	114,2	116,3	116,3	116,3
43-IND.PROD.CONSUMER GOODS	1980=100	97,9	102,0	104,4	101,3	103,7	101,3	101,9	107,5	104,5	102,1	109,8	104,7	105,2	109,1	104,4	105,8	105,8	105,8
44-IND.PROD. MINING + QUARRYING	1980=100	100,0	101,1	108,0	108,5	110,4	104,8	110,1	109,8	118,2	112,7	119,3	124,0	125,4	118,2	116,1	114,5	114,5	114,5
50-NET PROD. ELECTRICAL ENERGY TOTAL	GIGAWATT	176 768	182 607	190 896	15 090	15 797	13 003	16 037	16 672	16 800	16 802	16 926	16 155	17 159	14 717				
51-NET PROD. HYDROELECTRIC ENERGY	GIGAWATT	44 008	44 001	42 076	4 353	4 675	3 474	3 505	4 028	3 359	3 385	3 028	3 219	3 087	3 429				
52-NET PROD. THERMAL ENERGY	GIGAWATT	123 487	127 564	145 929	10 527	10 894	9 283	12 292	12 400	13 206	13 164	13 652	12 708	13 830	11 042				
53-NET PROD. NUCLEAR ENERGY	GIGAWATT	6 718	8 401	49	-9	-10	-10	-10	-10	-10	-6	-7	-6	-7	-6				
60-INTERNATIONAL TOURIST RECEIPTS	MRD LIT	16 722	14 691		2 004														
61-INTERNAT. TOURIST EXPENDITURE	MRD LIT	4 360	4 112		461														
70-RAILWAY TRAFIC - TOTAL GOODS	1000T	48 132	45 750		4 264	4 251	2 627	3 946	4 624	4 321									
71-RAILWAY TRAFIC-PASSENGERS CARRIED	1000	380 200																	
73-AIR TRAFIC - TOTAL PASSENGER	1000	13 376	12 833																
80-FOREIGN TRADE - WORLD IMPORT	MRD LIT	172 965	148 957	161 562	14 132	14 554	8 536	14 885	14 936	14 331	15 417	12 033	13 666	16 319					
81-FOREIGN TRADE - WORLD EXPORT	MRD LIT	149 609	145 362	150 460	11 839	15 390	9 731	13 351	14 244	13 491	14 495	9 676	12 420	13 434					
82-FOREIGN TRADE - WORLD BALANCE	MRD LIT	-23 356	-3 595	-11 102	-2 292	836	1 195	-1 534	-692	-840	-922	-2 357	-1 246	-2 885					

NEDERLAND

		1985	1986	1987	Jun 87	Jul 87	Aug 87	Sep 87	Oct 87	Nov 87	Dec 87	Jan 88	Feb 88	Mar 88	Apr 88	May 88	Jun 88	Jul 88	Aug 88
01-GDP-MARKET CURRENT PRICES	MIO PPS	196 505	211 611	225 155															
02-GDP-MARKET CURRENT PRICES	MIO FL	416 590	429 570	434 550	108 100			108 500											
03-GFCF-CURRENT PRICES	MIO PPS	37 241	41 463	45 347															
04-GFCF-CURRENT PRICES	MIO FL	78 950	84 170	87 520	22 200			22 000											
05-PRIVATE CONSUMPTION	MIO PPS	116 618	125 719	136 513															
06-CONSUMPTION BY GENERAL GOVERNMENT	MIO FL	67 550	68 240	69 360	17 200			17 300											
10-BUDGET-SURPLUS-DEFICIT	MIO FL	-23 071	-7 400	-2 960		138													
11-CENTRAL GOVERNMENT DEBT TOTAL	MIO FL	228 283	239 435	248 469	248 469	249 795													
12-CENTRAL GOVERNMENT DOMESTIC DEBT	MIO FL	19 799	19 969	21 331	21 331	20 729													
13-CENTRAL GOVERNMENT FOREIGN DEBT	MIO FL	0	700																
14-MONEY SUPPLY - M2	MIO FL	159 760	167 934		177 694	176 468	172 816	174 369											
20-BALANCE OF PAYMENTS-CURRENT ACCNT.	MIO FL	17 019	11 231	6 821	3 592			202			1 732			2 875					
30-WHOLESALE PRICES INDICES	1970=100																		
31-CONSUMER PRICES	1980=100	122,3	122,7	122,5	122,2	122,1	122,4	123,0	123,6	123,5	123,2	122,1	122,3	122,8	123,3	123,4	123,3	123,5	123,9
32-CIVILIAN EMPLOYMENT - TOTAL	1000	5 076	5 155	5 251															
33-VACANCIES - TOTAL	1000	24,5	27,1		29,3	27,6	29,3	29,4	27,5	25,0	21,5	22,3	25,7	27,3	30,2	31,1	30,7	28,7	
34-UNEMPLOYED REGISTERED IN MONTH	1000	53,5	57,5	62,2	59,6	93,4	49,9	66,2	77,6	56,3	75,1	62,4	55,1	60,9	45,7	35,0	92,0	58,5	
40-IND.PROD.INDUSTRY EXCL.CONSTRUCT.	1980=100	105,5	105,8	106,9	102,0	87,0	87,0	98,0	109,0	119,0	115,0	110,0	114,0	111,0	107,0	102,0	102,0		
41-IND.PROD.INTERMEDIATE GOODS	1980=100	104,1	102,8	104,8	103,2	105,9	102,4	100,1	106,3	106,5	106,3	93,4	95,0	96,4	97,0	100,3	103,3		
42-IND.PROD.INVESTMENT GOODS	1980=100	109,8	110,9	109,1	108,4	109,8	108,1	108,9	108,6	111,8	105,6	112,2	110,3	107,2	108,6	110,6	106,9		
43-IND.PROD.CONSUMER GOODS	1980=100	104,0	106,7	108,5	109,0	109,7	106,6	107,7	110,0	109,2	110,3	110,3	108,6	108,3	109,9	109,5	108,2		
44-IND.PROD. MINING + QUARRYING	1980=100	94,0	88,3	89,0	82,3	86,3	85,8	76,5	88,4	90,7	87,0	63,0	67,3	67,9	68,9	71,8	77,1		
50-NET PROD. ELECTRICAL ENERGY TOTAL	GIGAWATT	60 541	64 589	65 961	5 058	5 018	4 878	5 229	5 606	5 847	5 966	4 966	4 669	4 990	4 399				
52-NET PROD. THERMAL ENERGY	GIGAWATT	56 866	60 625	62 600	4 699	4 651	4 512	4 872	5 391	5 498	5 600	4 722	4 642	4 948	4 194				
53-NET PROD. NUCLEAR ENERGY	GIGAWATT	3 675	3 964	3 361	359	367	366	357	215	349	366	244	27	42	205				
60-INTERNATIONAL TOURIST RECEIPTS	MIO FL	4 976																	
61-INTERNAT. TOURIST EXPENDITURE	MIO FL	10 354																	
70-RAILWAY TRAFIC - TOTAL GOODS	1000T	19 556	18 290																
71-RAILWAY TRAFIC-PASSENGERS CARRIED	1000	208 200																	
73-AIR TRAFIC - TOTAL PASSENGER	1000	11 819	12 109																
80-FOREIGN TRADE - WORLD IMPORT	MIO FL	226 432	194 929	193 702	15 669	15 912	14 610	16 934	17 329	17 062	17 227	13 543	16 138	17 933	15 832	15 863			
81-FOREIGN TRADE - WORLD EXPORT	MIO FL	236 159	204 919	196 242	16 565	15 418	13 995	17 261	18 063	17 755	17 428	14 618	15 782	18 630	16 249	16 587			
82-FOREIGN TRADE - WORLD BALANCE	MIO FL	9 727	9 990	2 540	896	-494	-615	326	734	693	201	1 075	-356	696	418	723			

BELGIE/BELGIQUE

		1985	1986	1987	Jun 87	Jul 87	Aug 87	Sep 87	Oct 87	Nov 87	Dec 87	Jan 88	Feb 88	Mar 88	Apr 88	May 88	Jun 88	Jul 88	Aug 88
01-GDP-MARKET CURRENT PRICES	MIO PPS	127 038	136 917	144 697															
02-GDP-MARKET CURRENT PRICES	MIO FB	4725 828	5011 148	5194 627	1346 984			1329 021			1392 748								
03-GFCF-CURRENT PRICES	MIO PPS	19 985	22 018	23 970															
04-GFCF-CURRENT PRICES	MIO FB	743 450	805 870	860 520	210 815			222 102			226 471								
05-PRIVATE CONSUMPTION	MIO PPS	82 913	87 086	92 477															
06-CONSUMPTION BY GENERAL GOVERNMENT	MIO FB	812 250	838 130	842 600															
10-BUDGET-SURPLUS-DEFICIT	MRD FB																		
11-CENTRAL GOVERNMENT DEBT TOTAL	MRD FB	4 915	5 418		5 840	5 820	5 835	5 886											
12-CENTRAL GOVERNMENT DOMESTIC DEBT	MRD FB	1 235	1 524		1 617	1 604	1 594	1 631											
13-CENTRAL GOVERNMENT FOREIGN DEBT	MRD FB	990	1 020		991	991	1 017	1 028	1 016	1 035									
14-MONEY SUPPLY - M2	MRD FB				4 089														
30-WHOLESALE PRICES INDICES	1970=100	218, 7	204, 7																
31-CONSUMER PRICES	1980=100	140, 5	142, 3	144, 5	144, 6	145, 1	145, 6	145, 3	145, 1	144, 7	144, 7	144, 6	145, 0	145, 1	145, 7	145, 9	146, 1	146, 6	146, 9
32-CIVILIAN EMPLOYMENT - TOTAL	1000	3 573	3 608	3 621															
33-VACANCIES - TOTAL	1000	18, 4	17, 7		14, 6	15, 7	16, 6	17, 3	16, 3	15, 2	15, 2	17, 6	18, 6	19, 5	20, 4	21, 4	23, 9	22, 4	
34-UNEMPLOYED REGISTERED IN MONTH	1000	49, 7	50, 4	48, 2	48, 4	79, 2	48, 7	65, 8	62, 0	44, 7	46, 9	48, 0	43, 7	45, 1	41, 6	39, 8	46, 6	81, 1	
40-IND.PROD.INDUSTRY EXCL.CONSTRUCT.	1980=100	104, 1	104, 9	106, 6	110, 7	81, 2	98, 9	114, 0	116, 2	115, 1	99, 8	113, 1	109, 2	111, 9	113, 1	111, 0			
41-IND.PROD.INTERMEDIATE GOODS	1980=100	101, 4	101, 5	104, 0	103, 3	103, 5	104, 1	104, 8	106, 9	104, 9	103, 7	111, 4	104, 0	105, 5	107, 2	105, 1			
42-IND.PROD.INVESTMENT GOODS	1980=100	106, 7	106, 8	104, 9	103, 7	103, 8	102, 1	105, 0	109, 8	99, 6	102, 0	114, 6	106, 3	105, 4	108, 2	101, 6			
43-IND.PROD.CONSUMER GOODS	1980=100	106, 9	109, 5	112, 6	112, 6	113, 5	112, 0	113, 1	115, 9	111, 8	110, 9	117, 7	109, 0	110, 8	111, 9	111, 1			
44-IND.PROD. MINING + QUARRYING	1980=100	90, 3	79, 5	70, 2	77, 7	76, 9	71, 4	69, 6	65, 1	67, 2	59, 7	51, 4	64, 9	71, 4	65, 4	63, 4			
50-NET PROD. ELECTRICAL ENERGY TOTAL	GIGAWATT	54 185	55 505	59 999	4 383	4 224	4 548	4 867	5 319	5 502	5 739	5 549	5 021	5 677	4 952				
51-NET PROD. HYDROELECTRIC ENERGY	GIGAWATT	1 333	1 385	1 459	114	137	151	135	123	115	131	123	90	91	95				
52-NET PROD. THERMAL ENERGY	GIGAWATT	20 159	16 818	18 776	2 135	1 059	992	1 303	1 751	1 547	1 527	1 719	1 846	2 083	1 636				
53-NET PROD. NUCLEAR ENERGY	GIGAWATT	32 693	37 302	39 764	2 134	3 028	3 405	3 429	3 445	3 840	4 081	3 707	3 085	3 503	3 221				
60-INTERNATIONAL TOURIST RECEIPTS	MIO FB	98 700																	
61-INTERNAT. TOURIST EXPENDITURE	MIO FB	121 700																	
70-RAILWAY TRAFIC - TOTAL GOODS	1000T	66 801	58 379	59 169	5 427	4 270	4 439	4 926	5 736	5 109	5 517	4 359	5 233	5 391					
71-RAILWAY TRAFIC-PASSENGERS CARRIED	1000	150 200	137 600																
73-AIR TRAFIC - TOTAL PASSENGER	1000	5 773	5 927																
80-FOREIGN TRADE - WORLD IMPORT	MIO FB	3339 178	3083 426	3124 844	262 526	228 795	225 948	270 193	292 584	271 780	278 534	233 704	276 119						
81-FOREIGN TRADE - WORLD EXPORT	MIO FB	3173 099	3073 221	3096 772	273 833	254 962	187 142	265 885	294 943	267 344	281 415	211 532	274 106						
82-FOREIGN TRADE - WORLD BALANCE	MIO FB	-157 831	6 412	-24 976	11 307	26 167	-38 807	-4 308	2 359	-4 436	2 881	-22 172	-2 013						

LUXEMBOURG

		1985	1986	1987	Jun 87	Jul 87	Aug 87	Sep 87	Oct 87	Nov 87	Dec 87	Jan 88	Feb 88	Mar 88	Apr 88	May 88	Jun 88	Jul 88	Aug 88
01-GDP-MARKET CURRENT PRICES	MIO PPS	5 859	6 358	6 739															
02-GDP-MARKET CURRENT PRICES	MIO FLX	210 910	222 547	228 438															
03-GFCF-CURRENT PRICES	MIO PPS	1 059	1 314	1 449															
04-GFCF-CURRENT PRICES	MIO FLX	38 108	45 997	49 113															
05-PRIVATE CONSUMPTION	MIO PPS	3 348	3 580	3 867															
06-CONSUMPTION BY GENERAL GOVERNMENT	MIO FLX	32 053	35 451	38 011															
10-BUDGET-SURPLUS-DEFICIT	MIO FLX																		
11-CENTRAL GOVERNMENT DEBT TOTAL	MIO FLX	18 846	20 517	18 106	19 094	18 693	18 744	18 185	17 532	18 336	18 106								
12-CENTRAL GOVERNMENT DOMESTIC DEBT	MIO FLX																		
13-CENTRAL GOVERNMENT FOREIGN DEBT	MIO FLX	4 386	8 077	6 192	7 420	7 123	7 174	6 674	6 328	6 328	6 192								
14-MONEY SUPPLY - M2	MIO FLX																		
31-CONSUMER PRICES	1980=100	142,3	142,7	142,7	142,1	142,1	142,6	142,7	142,8	143,1	143,3	143,5	143,6	143,9	143,8	144,0	144,3	144,9	145,1
32-CIVILIAN EMPLOYMENT - TOTAL	1000	160	164	169															
33-VACANCIES - TOTAL	1000	0,2	0,2		0,3	0,3	0,2	0,2	0,2	0,2	0,2	0,2	0,2	0,3	0,2	0,2	0,2	0,2	0,2
34-UNEMPLOYED REGISTERED IN MONTH	1000	1,5	1,6	1,9	2,0	2,0	1,8	2,1	2,2	1,7	1,5	1,5	1,5	1,9	1,9	1,9	2,1	2,0	2,0
40-IND.PROD.INDUSTRY EXCL.CONSTRUCT.	1980=100	121,4	124,7	125,8	135,1	124,2	88,8	126,4	140,0	131,5	130,6	133,0	136,3	136,4	143,6	144,0			
41-IND.PROD.INTERMEDIATE GOODS	1980=100	121,8	125,5	126,3	129,5	124,0	118,2	123,0	132,5	125,6	133,5	136,1	136,9	133,6	139,9	137,8			
42-IND.PROD.INVESTMENT GOODS	1980=100	105,0	101,3	110,5	110,8	112,8	116,8	116,4	123,1	102,2	132,8	133,0	102,7	128,5	115,8	124,4			
43-IND.PROD.CONSUMER GOODS	1980=100	132,6	137,7	134,7	127,4	139,0	137,8	134,5	137,2	132,7	136,3	135,2	132,2	133,8	136,0	137,1			
44-IND.PROD. MINING + QUARRYING	1980=100	29,4	27,6	30,6	33,3	34,4	32,9	31,4	30,2	31,2	30,2	38,1	35,2	29,3	37,6	41,8			
50-NET PROD. ELECTRICAL ENERGY TOTAL	GIGAWATT	910	975	991	81	92	83	94	93	82	101	82	84	86	100				
51-NET PROD. HYDROELECTRIC ENERGY	GIGAWATT	487	515	537	44	57	54	59	55	50	60	40	49	51	63				
52-NET PROD. THERMAL ENERGY	GIGAWATT	423	460	454	37	35	29	35	38	32	41	42	35	35	37				
70-RAILWAY TRAFIC - TOTAL GOODS	1000T	12 720	12 216	11 419	1 067	1 015	662	1 038	1 048	894	972								
71-RAILWAY TRAFIC-PASSENGERS CARRIED	1000	10 600	10 700	10 300	900	700	700	900	700	900	1 500	1 100	800	1 200					
73-AIR TRAFIC - TOTAL PASSENGER	1000	824	878		98	98													
80-FOREIGN TRADE - WORLD IMPORT	MIO FLX	3339 178	3083 426	3124 844	262 526	228 795	225 948	270 193	292 584	271 780	278 534	233 704	276 119						
81-FOREIGN TRADE - WORLD EXPORT	MIO FLX	3173 099	3073 221	3096 772	273 833	254 962	187 142	265 885	294 943	267 344	281 415	211 532	274 106						
82-FOREIGN TRADE - WORLD BALANCE	MIO FLX	-157 831	6 412	-24 976	11 307	26 167	-38 807	-4 308	2 359	-4 436	2 881	-22 172	-2 013						

UNITED KINGDOM

		1985	1986	1987	Jun 87	Jul 87	Aug 87	Sep 87	Oct 87	Nov 87	Dec 87	Jan 88	Feb 88	Mar 88	Apr 88	May 88	Jun 88	Jul 88	Aug 88	
01-GDP-MARKET CURRENT PRICES	MIO PPS	739 899	803 669	866 150																
02-GDP-MARKET CURRENT PRICES	MIO P.ST	350 712	373 706	404 492	100 042			103 810			106 511			107 336						
03-GFCF-CURRENT PRICES	MIO PPS	127 589	138 123	149 325																
04-GFCF-CURRENT PRICES	MIO P.ST	60 477	64 227	69 735	16 793			17 384			18 545			19 682						
05-PRIVATE CONSUMPTION	MIO PPS	447 698	500 148	541 345																
06-CONSUMPTION BY GENERAL GOVERNMENT	MIO P.ST	74 070	79 455	84 733	21 025			21 456			22 278			22 140						
10-BUDGET-SURPLUS-DEFICIT	MIO P.ST	-6 194	-2 438																	
11-CENTRAL GOVERNMENT DEBT TOTAL	MIO P.ST	158 127	171 456	185 751																
12-CENTRAL GOVERNMENT DOMESTIC DEBT	MIO P.ST	8 761	9 319	12 416																
13-CENTRAL GOVERNMENT FOREIGN DEBT	MIO P.ST	6 100	7 381	9 487																
14-MONEY SUPPLY - M2	MIO P.ST																			
20-BALANCE OF PAYMENTS-CURRENT ACCNT.	MIO P.ST	3 273	116	-1 560	-636			-963			-584			-3 093						
30-WHOLESALE PRICES INDICES	1970=100	542, 0	566, 5																	
31-CONSUMER PRICES	1980=100	141, 5	146, 3	152, 4	152, 4	152, 3	152, 7	153, 2	153, 9	154, 7	154, 5	154, 5	155, 1	155, 7	158, 3	158, 9	159, 5	159, 6	159, 6	161, 4
32-CIVILIAN EMPLOYMENT - TOTAL	1000	24 116	24 208	24 669																
33-VACANCIES - TOTAL	1000	162, 1	188, 3		247, 9	243, 6	239, 6	263, 3	312, 2	272, 0	239, 7	224, 8	224, 2	232, 0	251, 3	262, 2	269, 5	258, 2		
34-UNEMPLOYED REGISTERED IN MONTH	1000	398, 6	406, 8	374, 4	291, 3	396, 1	443, 5	421, 4	387, 9	433, 0	303, 3	397, 3	318, 6	288, 9	373, 7	255, 4	252, 7	400, 9		
40-IND.PROD.INDUSTRY EXCL.CONSTRUCT.	1980=100	108, 1	109, 6	113, 0	109, 8	104, 7	101, 9	115, 7	119, 6	124, 1	113, 6	113, 9	121, 5	126, 1	113, 7	113, 9	115, 3	109, 3		
41-IND.PROD.INTERMEDIATE GOODS	1980=100	112, 6	116, 0	118, 4	116, 3	119, 3	119, 6	118, 0	119, 7	119, 4	118, 6	122, 0	118, 3	120, 0	120, 4	121, 6	119, 4	120, 5		
42-IND.PROD.INVESTMENT GOODS	1980=100	103, 1	99, 5	103, 6	102, 3	102, 3	106, 7	105, 9	106, 3	107, 9	109, 7	106, 4	106, 1	108, 3	111, 5	110, 3	111, 7	119, 5		
43-IND.PROD.CONSUMER GOODS	1980=100	103, 6	105, 9	110, 8	110, 0	112, 1	113, 3	112, 0	113, 8	113, 9	113, 5	114, 4	112, 3	113, 7	112, 6	115, 8	115, 2	117, 5		
44-IND.PROD. MINING + QUARRYING	1980=100	128, 5	133, 5	130, 1	122, 5	131, 4	129, 8	128, 0	127, 8	128, 4	128, 5	127, 5	125, 2	125, 3	126, 9	127, 5	126, 6			
50-NET PROD. ELECTRICAL ENERGY TOTAL	GIGAWATT	277 580	281 492	281 824	22 969	17 896	17 627	23 730	21 411	23 608	31 036	25 964	25 794	30 847	21 836					
51-NET PROD. HYDROELECTRIC ENERGY	GIGAWATT	6 846	6 896	6 047	432	270	301	518	512	562	706	708	627	764	626					
52-NET PROD. THERMAL ENERGY	GIGAWATT	216 968	222 823	227 662	18 949	14 712	13 906	18 728	17 580	19 913	25 659	21 048	21 408	24 853	17 401					
53-NET PROD. NUCLEAR ENERGY	GIGAWATT	53 766	51 773	48 115	3 588	2 914	3 420	4 484	3 319	3 133	4 671	4 208	3 759	5 230	3 809					
60-INTERNATIONAL TOURIST RECEIPTS	MIO P.ST	5 265	5 007		610															
61-INTERNAT. TOURIST EXPENDITURE	MIO P.ST	4 876	5 472		635															
70-RAILWAY TRAFIC - TOTAL GOODS	1000T	122 019	139 632	134 457	10 266	10 691	10 343	11 516	12 304	12 593	9 757									
71-RAILWAY TRAFIC-PASSENGERS CARRIED	1000	793 800	748 700		62 200															
73-AIR TRAFIC - TOTAL PASSENGER	1000	46 680	48 151		5 251															
80-FOREIGN TRADE - WORLD IMPORT	MIO P.ST	84 302	85 844	94 340	7 965	8 223	7 485	7 957	8 667	8 510	8 028	7 797	8 429	9 405	8 606	8 982	9 734	9 788		
81-FOREIGN TRADE - WORLD EXPORT	MIO P.ST	77 506	72 501	79 620	6 533	6 995	5 540	6 707	7 291	7 113	7 327	5 342	6 530	7 448	6 610	6 531	7 168	6 674		
82-FOREIGN TRADE - WORLD BALANCE	MIO P.ST	-6 797	-13 342	-14 721	-1 432	-1 228	-1 945	-1 250	-1 376	-1 397	-701	-2 455	-1 899	-1 957	-1 996	-2 451	-2 566	-3 114		

IRELAND

		1985	1986	1987	May 87	Jun 87	Jul 87	Aug 87	Sep 87	Oct 87	Nov 87	Dec 87	Jan 88	Feb 88	Mar 88	Apr 88	May 88	Jun 88	Jul 88	
01-GDP-MARKET CURRENT PRICES	MIO PPS	28 716	30 197	32 876																
02-GDP-MARKET CURRENT PRICES	MIO I.ST	17 316	18 239	19 627																
03-GFCF-CURRENT PRICES	MIO PPS	5 846	5 654	5 847																
04-GFCF-CURRENT PRICES	MIO I.ST	3 525	3 415	3 491																
05-PRIVATE CONSUMPTION	MIO PPS	16 552	17 470	18 242																
06-CONSUMPTION BY GENERAL GOVERNMENT	MIO I.ST	3 242	3 514	3 647																
10-BUDGET-SURPLUS-DEFICIT	MIO I.ST	-2 129																		
11-CENTRAL GOVERNMENT DEBT TOTAL	MIO I.ST	18 482																		
13-CENTRAL GOVERNMENT FOREIGN DEBT	MIO I.ST	8 441																		
14-MONEY SUPPLY - M2	MIO I.ST																			
20-BALANCE OF PAYMENTS-CURRENT ACCT.	MIO I.ST	-651	-514	266		283			208			16			-57					
30-WHOLESALE PRICES INDICES	1970=100	559,6	553,2																	
31-CONSUMER PRICES	1980=100	178,4	185,2	191,0		190,7			191,8			191,9			193,3				194,3	
32-CIVILIAN EMPLOYMENT - TOTAL	1000	1 062	1 068	1 067																
33-VACANCIES - TOTAL	1000	2,1																		
40-IND.PROD.INDUSTRY EXCL.CONSTRUCT.	1980=100	128,5	132,6	145,6	154,3	155,5	135,2	127,5	150,0	155,0	164,2	144,6	152,8	155,7	165,9	159,3	162,3			
41-IND.PROD.INTERMEDIATE GOODS	1980=100	117,7	117,4	123,1	124,0	124,6	111,4	130,2	122,0	138,9	144,7	129,6	142,8	127,1	128,7	111,9	124,2			
42-IND.PROD.INVESTMENT GOODS	1980=100	191,1	210,4	261,7	277,5	258,9	266,4	277,6	270,5	271,9	284,5	268,8	299,0	301,0	305,0	312,0	324,6			
43-IND.PROD.CONSUMER GOODS	1980=100	109,2	110,4	117,0	119,0	118,1	117,8	119,9	122,7	117,2	117,3	116,0	125,5	120,3	119,7	126,9	121,2			
44-IND.PROD. MINING + QUARRYING	1980=100	73,1	79,3	83,4	128,8	62,2	94,5	124,9	78,5	59,8	78,2	80,0	78,0	72,3	68,4	71,3	84,9			
50-NET PROD. ELECTRICAL ENERGY TOTAL	GIGAWATT	11 478	11 897	12 049	940	918	914	889	954	1 048	1 073	1 090	1 121	1 104	1 104	957				
51-NET PROD. HYDROELECTRIC ENERGY	GIGAWATT	1 155	1 252	1 086	54	71	56	68	76	108	130	97	182	129	129	72				
52-NET PROD. THERMAL ENERGY	GIGAWATT	10 323	10 645	10 963	886	847	858	821	878	940	943	993	939	975	975	885				
60-INTERNATIONAL TOURIST RECEIPTS	MIO I.ST	518																		
61-INTERNAT. TOURIST EXPENDITURE	MIO I.ST	33																		
70-RAILWAY TRAFIC - TOTAL GOODS	1000T	3 369	3 193	3 013	239	235	247	256	259	274	294	282								
71-RAILWAY TRAFIC-PASSENGERS CARRIED	1000	20 689	22 344																	
73-AIR TRAFIC - TOTAL PASSENGER	1000	2 609																		
80-FOREIGN TRADE - WORLD IMPORT	MIO I.ST	9 432	8 647	9 112	776	758	738	665	789	861	858	744	691	784	916	794	825	827	774	
81-FOREIGN TRADE - WORLD EXPORT	MIO I.ST	9 739	9 368	10 699	1 038	947	905	745	998	1 010	1 059	906	784	917	1 020	936	1 027	1 106	1 056	
82-FOREIGN TRADE - WORLD BALANCE	MIO I.ST	307	721	1 587	262	189	168	80	208	150	201	162	94	133	104	142	202	279	282	

DANMARK

		1985	1986	1987	Jun 87	Jul 87	Aug 87	Sep 87	Oct 87	Nov 87	Dec 87	Jan 88	Feb 88	Mar 88	Apr 88	May 88	Jun 88	Jul 88	Aug 88
01-GDP-MARKET CURRENT PRICES	MIO PPS	75 303	82 065	84 316															
02-GDP-MARKET CURRENT PRICES	MIO DKR	615 225	667 186	693 076															
03-GFCF-CURRENT PRICES	MIO PPS	13 911	16 730	15 589															
04-GFCF-CURRENT PRICES	MIO DKR	113 656	136 013	128 139															
05-PRIVATE CONSUMPTION	MIO PPS	41 398	44 898	45 768															
06-CONSUMPTION BY GENERAL GOVERNMENT	MIO DKR	155 499	158 140	173 170															
11-CENTRAL GOVERNMENT DEBT TOTAL	MIO DKR	440 972																	
13-CENTRAL GOVERNMENT FOREIGN DEBT	MIO DKR	92 930	119 913																
14-MONEY SUPPLY - M2	MIO DKR	321 237	347 810																
20-BALANCE OF PAYMENTS-CURRENT ACCNT.	MIO DKR	-28 491	-34 980	-20 160	-5 411			-3 570			-7 686			-1 914			-5 802		
30-WHOLESALE PRICES INDICES	1970=100	372, 0	347, 2																
31-CONSUMER PRICES	1980=100	146, 4	151, 7	157, 8	157, 9	157, 9	158, 4	159, 3	160, 0	160, 5	160, 6	161, 3	162, 6	163, 2	163, 8	165, 2	165, 1	164, 4	165, 4
32-CIVILIAN EMPLOYMENT - TOTAL	1000	2 556	2 633	2 663															
33-VACANCIES - TOTAL	1000	1, 5	1, 8		1, 9	1, 9	2, 0	1, 9	1, 7	1, 4	1, 0	1, 0	0, 9	1, 0	1, 3	1, 4	1, 4		
34-UNEMPLOYED REGISTERED IN MONTH	1000	87, 1	82, 0	81, 2	68, 6	72, 6	120, 7	69, 9	67, 4	85, 9	62, 7	129, 1	76, 6	75, 2	61, 1	72, 9	52, 9		
40-IND.PROD.INDUSTRY EXCL.CONSTRUCT.	1980=100	121, 2	126, 3	122, 4	132, 0	90, 0	128, 0	137, 0	128, 0	131, 0	127, 0	111, 0	119, 0	132, 0	119, 0	124, 0	142, 0		
41-IND.PROD.INTERMEDIATE GOODS	1980=100	114, 6	121, 0	121, 0	120, 4	121, 9	119, 1	122, 8	116, 6	119, 9	126, 5	119, 4	121, 3	127, 2	119, 1	121, 8	126, 9		
42-IND.PROD.INVESTMENT GOODS	1980=100	127, 7	132, 7	123, 6	118, 8	119, 9	119, 3	121, 2	117, 8	128, 0	135, 5	121, 3	128, 0	134, 6	130, 1	127, 6	136, 3		
43-IND.PROD.CONSUMER GOODS	1980=100	122, 0	126, 4	121, 9	119, 7	126, 1	120, 0	123, 1	117, 4	119, 2	122, 8	119, 3	122, 6	123, 5	120, 0	122, 2	126, 7		
44-IND.PROD. MINING + QUARRYING	1980=100	109, 5	117, 7	117, 1	122, 3	116, 4	118, 4	80, 9	107, 8	128, 4	141, 1	122, 5	113, 2	122, 5	106, 9	99, 3	109, 2		
50-NET PROD. ELECTRICAL ENERGY TOTAL	GIGAWATT	27 277	28 760	27 506	1 864	1 365	1 818	1 963	1 915	2 302	2 783	2 780	2 532	2 649	2 094				
51-NET PROD. HYDROELECTRIC ENERGY	GIGAWATT	63	159	215	17	8	18	19	21	20	21	25	25	26	21				
52-NET PROD. THERMAL ENERGY	GIGAWATT	27 214	28 601	27 291	1 847	1 357	1 800	1 944	1 894	2 282	2 762	2 755	2 507	2 623	2 073				
60-INTERNATIONAL TOURIST RECEIPTS	MIO DKR	1 131	1 186		1 625														
61-INTERNAT. TOURIST EXPENDITURE	MIO DKR	1 245	1 429		1 840														
70-RAILWAY TRAFIC - TOTAL GOODS	1000T	5 255	5 275	4 615	444	278	349	367	378	388	386								
71-RAILWAY TRAFIC-PASSENGERS CARRIED	1000																		
73-AIR TRAFIC - TOTAL PASSENGER	1000																		
80-FOREIGN TRADE - WORLD IMPORT	MIO DKR	194 195	187 329	176 725	14 294	12 171	14 363	15 427	16 109	15 579	17 517	10 253	15 113	16 402	13 316	15 316	15 194		
81-FOREIGN TRADE - WORLD EXPORT	MIO DKR	181 860	173 727	177 481	14 761	12 302	13 752	16 950	16 304	15 839	15 825	13 316	15 148	16 959	13 746	14 467	15 391		
82-FOREIGN TRADE - WORLD BALANCE	MIO DKR	-12 335	-13 602	756	468	131	-611	1 523	196	260	-1 692	3 063	35	557	430	-849	197		

ESPANA

		1985	1986	1987	Jun 87	Jul 87	Aug 87	Sep 87	Oct 87	Nov 87	Dec 87	Jan 88	Feb 88	Mar 88	Apr 88	May 88	Jun 88	Jul 88	Aug 88	
01-GDP-MARKET CURRENT PRICES	MIO PPS	350 668	382 542	418 026																
02-GDP-MARKET CURRENT PRICES	MIO PTA	27913184	31980480	35573984																
03-GFCF-CURRENT PRICES	MIO PPS	66 251	71 677	84 110																
04-GFCF-CURRENT PRICES	MIO PTA	5273 597	5992 199	7157 795																
05-PRIVATE CONSUMPTION	MIO PPS	227594	244021	265355																
06-CONSUMPTION BY GENERAL GOVERNMENT	MIO PTA	3906 599	4443 296	5131 499																
10-BUDGET-SURPLUS-DEFICIT	MRD PTA	-1 635	-1 065		-191															
11-CENTRAL GOVERNMENT DEBT TOTAL	MRD PTA	10 561																		
13-CENTRAL GOVERNMENT FOREIGN DEBT	MRD PTA																			
14-MONEY SUPPLY - M2	MRD PTA				13 212	13 559	13 355	13 625	13 492	13 559	14 666	14 036	14 049	14 543	14 510					
20-BALANCE OF PAYMENTS-CURRENT ACNT.	MIO PTA	466 891	574 873	22 700	69 400			198 400			-183 200			-107 100						
31-CONSUMER PRICES	1980=100	176,3	191,8	201,9	202,2	204,3	204,2	206,1	207,3	206,8	207,6	208,9	209,5	211,0	210,2	210,1	211,0	213,7	215,7	
32-CIVILIAN EMPLOYMENT - TOTAL	1000	10 567	10 814	11 383																
33-VACANCIES - TOTAL	1000																			
34-UNEMPLOYED REGISTERED IN MONTH	1000																			
40-IND.PROD.INDUSTRY EXCL.CONSTRUCT.	1980=100	103,4	106,6	111,5	117,2	123,9	64,0	118,6	122,9	121,8	111,0	108,6	116,2	124,6	115,7	123,6	119,9			
41-IND.PROD.INTERMEDIATE GOODS	1980=100	104,1	105,7	107,3	108,6	112,6	105,1	110,9	108,1	108,8	106,3	103,9	107,9	111,0	108,2	109,3	107,7			
42-IND.PROD.INVESTMENT GOODS	1980=100	98,1	108,5	126,0	136,2	136,3	113,8	124,0	124,1	129,8	136,8	121,1	133,9	140,0	128,7	136,3	144,5			
43-IND.PROD.CONSUMER GOODS	1980=100	104,0	107,4	113,4	115,3	122,1	108,5	116,0	113,6	116,9	112,6	110,7	117,0	121,4	115,6	121,6	119,3			
44-IND.PROD. MINING + QUARRYING	1980=100	130,0	123,5	106,9	112,8	105,6	104,2	113,0	100,0	99,1	97,2	90,4	98,5	108,7	103,2	96,2	91,4			
50-NET PROD. ELECTRICAL ENERGY TOTAL	GIGAWATT	120 615	122 352	126 787	10 259	10 921	9 391	10 422	10 551	11 087	11 544	11 863	11 268	11 530	10 387					
51-NET PROD. HYDROELECTRIC ENERGY	GIGAWATT	32 757	26 975	27 682	2 148	1 965	1 474	1 575	2 338	3 034	3 962	4 464	4 853	3 197	3 281					
52-NET PROD. THERMAL ENERGY	GIGAWATT	61 090	59 574	59 549	5 719	5 762	4 760	5 476	4 467	4 284	3 570	3 389	3 162	4 941	3 523					
53-NET PROD. NUCLEAR ENERGY	GIGAWATT	26 768	35 803	39 556	2 392	3 194	3 157	3 371	3 746	3 769	4 012	4 010	3 253	3 392	3 583					
60-INTERNATIONAL TOURIST RECEIPTS	MIO PTA	679	1 005																	
61-INTERNAT. TOURIST EXPENDITURE	MIO PTA	84	126																	
70-RAILWAY TRAFIC - TOTAL GOODS	1000T				1 866	1 967	1 705	2 328	2 026	2 247	2 134	1 753	1 797	1 970						
71-RAILWAY TRAFIC-PASSENGERS CARRIED	1000				15 043	21 372	23 189	17 787												
73-AIR TRAFIC - TOTAL PASSENGER	1000				6 224	6 881	7 117	6 770												
80-FOREIGN TRADE - WORLD IMPORT	MIO PTA	4683 154	4573 249	5728 726	467 958	553 525	347 938	484 973	574 515	511 914	499 683	406 039	531 283	575 326	542 268	569 053	585 113	535 949		
81-FOREIGN TRADE - WORLD EXPORT	MIO PTA	3962 162	3706 492	4484 761	367 434	431 240	257 629	373 581	377 521	433 768	448 670	312 463	435 380	448 494	399 284	445 719	425 425	430 739		
82-FOREIGN TRADE - WORLD BALANCE	MIO PTA	-720 993	-866 756	1243 962	-100 524	-122 285	-90 309	-111 392	-196 994	-78 145	-51 014	-93 576	-95 903	-126 832	-142 984	-123 334	-159 688	-105 210		

HELLAS

		1985	1986	1987	Jun 87	Jul 87	Aug 87	Sep 87	Oct 87	Nov 87	Dec 87	Jan 88	Feb 88	Mar 88	Apr 88	May 88	Jun 88	Jul 88	Aug 88
01-GDP-MARKET CURRENT PRICES	MIO PPS	71 537	76 438	78 928															
02-GDP-MARKET CURRENT PRICES	MIO DRA	4614 167	5564 679	6401 096															
03-GFCF-CURRENT PRICES	MIO PPS	13 637	14 146	13 748															
04-GFCF-CURRENT PRICES	MIO DRA	879 570	1029 800	1114 979															
05-PRIVATE CONSUMPTION	MIO PPS	46 488	50 728	52 595															
06-CONSUMPTION BY GENERAL GOVERNMENT	MIO DRA	936 670	1079 199	1251 319															
10-BUDGET-SURPLUS-DEFICIT	MRD DRA																		
11-CENTRAL GOVERNMENT DEBT TOTAL	MRD DRA																		
13-CENTRAL GOVERNMENT FOREIGN DEBT	MRD DRA																		
14-MONEY SUPPLY - M2	MRD DRA																		
20-BALANCE OF PAYMENTS-CURRENT ACCNT.	MIO DRA	-3 277	-1 676	-1 295	-769			801			-575			-630					
30-WHOLESALE PRICES INDICES	1970=100	1096, 2	1292, 5		1425, 2	1410, 2	1413, 5	1413, 4	1429, 5										
31-CONSUMER PRICES	1980=100	255, 7	314, 6	366, 1	371, 0	365, 5	363, 8	371, 9	383, 5	386, 1	390, 9	390, 3	388, 5	400, 3	408, 4	409, 4	414, 7	413, 7	414, 7
32-CIVILIAN EMPLOYMENT - TOTAL	1000	3 589	3 601	3 597															
34-UNEMPLOYED REGISTERED IN MONTH	1000	26, 2	27, 3	25, 3	20, 7	27, 3	13, 3	21, 7	28, 7	47, 7	43, 1	31, 2	14, 1	20, 6	16, 1	18, 2	23, 5	17, 9	
40-IND.PROD.INDUSTRY EXCL.CONSTRUCT.	1980=100	107, 0	106, 8	105, 0	104, 2	101, 8	94, 9	120, 0	109, 4	112, 0	109, 3	103, 2	109, 6	111, 0	105, 0	109, 8			
41-IND.PROD.INTERMEDIATE GOODS	1980=100	110, 1	111, 3	112, 3	108, 7	108, 8	113, 8	115, 5	112, 8	114, 1	113, 0	117, 5	121, 6	120, 6	115, 3	119, 4			
42-IND.PROD.INVESTMENT GOODS	1980=100	80, 3	84, 4	80, 3	84, 3	81, 4	80, 1	82, 3	76, 3	76, 7	87, 1	79, 2	81, 5	90, 2	88, 7	88, 1			
43-IND.PROD.CONSUMER GOODS	1980=100	111, 4	108, 7	103, 3	100, 1	103, 5	90, 8	98, 6	95, 6	105, 2	112, 0	110, 8	108, 1	109, 8	103, 1	107, 2			
44-IND.PROD. MINING + QUARRYING	1980=100	313, 9	323, 0	315, 4	303, 6	318, 0	319, 0	320, 9	322, 9	316, 6	303, 7	334, 3	355, 2	337, 6	306, 0	300, 3			
50-NET PROD. ELECTRICAL ENERGY TOTAL	GIGAWATT	25 650	26 122	27 840	2 132	2 472	2 424	2 415	2 444	2 484	2 648	2 626	2 538	2 545	2 235				
51-NET PROD. HYDROELECTRIC ENERGY	GIGAWATT	2 791	3 334	2 950	204	236	232	225	223	243	224	173	160	181	181				
52-NET PROD. THERMAL ENERGY	GIGAWATT	22 859	22 788	24 890	1 928	2 236	2 192	2 190	2 221	2 241	2 424	2 453	2 378	2 364	2 054				
60-INTERNATIONAL TOURIST RECEIPTS	MIO DRA	16 227	20 742		34 300	48 400	51 900	44 000	30 000	19 100									
61-INTERNAT. TOURIST EXPENDITURE	MIO DRA	4 263	5 581		5 700	6 300	5 900	7 100	7 000	5 600									
70-RAILWAY TRAFIC - TOTAL GOODS	1000T				259														
71-RAILWAY TRAFIC-PASSENGERS CARRIED	1000				838														
73-AIR TRAFIC - TOTAL PASSENGER	1000				2 584														
80-FOREIGN TRADE - WORLD IMPORT	MIO DRA	1399 049	1586 380	1768 338	122 052	130 334	88 437	138 741	163 760	146 960	290 807								
81-FOREIGN TRADE - WORLD EXPORT	MIO DRA	630 736	768 014	878 774	53 209	99 137	63 158	65 530	69 557	76 287	157 395								
82-FOREIGN TRADE - WORLD BALANCE	MIO DRA	-768 313	-798 366	-889 563	-68 843	-31 197	-25 279	-73 211	-94 203	-70 674	-133 412								

PORTUGAL

		1985	1986	1987	Jun 87	Jul 87	Aug 87	Sep 87	Oct 87	Nov 87	Dec 87	Jan 88	Feb 88	Mar 88	Apr 88	May 88	Jun 88	Jul 88	Aug 88
01-GDP-MARKET CURRENT PRICES	MIO PPS	63 530	69 913	75 996															
02-GDP-MARKET CURRENT PRICES	MIO ESC	3513 199	4257 699	4992 948															
03-GFCF-CURRENT PRICES	MIO PPS	13 864	15 371	18 795															
04-GFCF-CURRENT PRICES	MIO ESC	766 700	936 100	1234 829															
05-PRIVATE CONSUMPTION	MIO PPS	42 776	45 507	49 647															
06-CONSUMPTION BY GENERAL GOVERNMENT	MIO ESC	501 900	606 000	702 570															
13-CENTRAL GOVERNMENT FOREIGN DEBT	MRD ESC	788	790																
20-BALANCE OF PAYMENTS-CURRENT ACCNT.	MIO ESC	64 724	169 307	91 400	-29 800			85 600			28 700			5 000					
31-CONSUMER PRICES	1980=100	284, 1	317, 6	347, 2	344, 3	345, 4	349, 3	350, 2	354, 2	355, 7	360, 7	363, 6	368, 8	371, 4	372, 7	374, 0	375, 8	378, 9	384, 3
32-CIVILIAN EMPLOYMENT - TOTAL	1000	4 057	4 063	4 169															
33-VACANCIES - TOTAL	1000				8, 2	7, 9	8, 7	9, 0	8, 2	7, 7	8, 0	8, 5	8, 2	9, 1	9, 0	10, 2	10, 5	10, 7	
34-UNEMPLOYED REGISTERED IN MONTH	1000	14, 3	14, 7	17, 3	13, 3	14, 3	14, 0	17, 1	19, 9	20, 4	14, 0	19, 9	19, 5	16, 3	14, 2	15, 1	14, 2	13, 8	
40-IND.PROD.INDUSTRY EXCL.CONSTRUCT.	1980=100	118, 3	125, 0	128, 0	135, 3	137, 3	89, 5	132, 2	129, 2	133, 1	130, 7	136, 4	139, 4	133, 2	137, 4				
41-IND.PROD.INTERMEDIATE GOODS	1980=100	123, 1	131, 2	134, 7															
42-IND.PROD.INVESTMENT GOODS	1980=100	91, 8	93, 4	98, 1															
43-IND.PROD.CONSUMER GOODS	1980=100	117, 5	126, 8	130, 3															
44-IND.PROD. MINING + QUARRYING	1980=100	108, 8	99, 8	84, 2	91, 5	84, 9	71, 6	81, 7	71, 4	71, 6	81, 0	90, 1	89, 7	89, 3	83, 5				
50-NET PROD. ELECTRICAL ENERGY TOTAL	GIGAWATT	18 416	19 502	19 355	1 340	1 439	1 254	1 545	1 635	1 654	1 990	2 097	1 992	1 691	1 662				
51-NET PROD. HYDROELECTRIC ENERGY	GIGAWATT	10 738	8 393	9 055	523	382	266	355	670	924	1 413	1 564	1 605	1 094	1 005				
52-NET PROD. THERMAL ENERGY	GIGAWATT	7 678	11 109	10 300	817	1 057	988	1 190	965	730	577	533	387	597	657				
60-INTERNATIONAL TOURIST RECEIPTS	MIO ESC																		
61-INTERNAT. TOURIST EXPENDITURE	MIO ESC																		
70-RAILWAY TRAFIC - TOTAL GOODS	1000T				466	579	492	496	480	432	412	417							
71-RAILWAY TRAFIC-PASSENGERS CARRIED	1000																		
73-AIR TRAFIC - TOTAL PASSENGER	1000																		
80-FOREIGN TRADE - WORLD IMPORT	MIO ESC	1329 564	1186 107	1682 676	156 011	156 326	117 506	137 638	156 267	148 962	132 884	119 242	159 498	157 535	157 535	176 923			
81-FOREIGN TRADE - WORLD EXPORT	MIO ESC	973 385	995 296	1202 295	101 296	130 169	72 955	101 785	115 814	108 195	105 590	82 228	107 385	124 673	103 697	119 416			
82-FOREIGN TRADE - WORLD BALANCE	MIO ESC	-356 180	-190 811	-480 381	-54 715	-26 157	-44 551	-35 853	-40 453	-40 768	-27 294	-37 015	-52 113	-32 862	-53 838	-57 507			

UNITED STATES OF AMERICA

		1985	1986	1987	May 87	Jun 87	Jul 87	Aug 87	Sep 87	Oct 87	Nov 87	Dec 87	Jan 88	Feb 88	Mar 88	Apr 88	May 88	Jun 88	Jul 88	
01-GDP-MARKET CURRENT PRICES	MIO PPS	4742 046	5154 542	5511 314																
02-GDP-MARKET CURRENT PRICES	MIO \$	3959 609	4185 488	4436 608		1121 050			1142 000			1165 700			1181 125				1201 725	
03-GFCF-CURRENT PRICES	MIO PPS	856 995	919 704																	
04-GFCF-CURRENT PRICES	MIO \$	715 591	746 800			166 450			172 075			173 225			174 525				178 375	
05-PRIVATE CONSUMPTION	MIO PPS	3127 822	3421 681	3657 661																
06-CONSUMPTION BY GENERAL GOVERNMENT	MIO \$	728 307	778 586			228 925			233 050			236 825			236 300				238 550	
10-BUDGET-SURPLUS-DEFICIT	MIO \$	-185 610																		
11-CENTRAL GOVERNMENT DEBT TOTAL	MIO \$	1385 700																		
14-MONEY SUPPLY - M2	MIO \$	2 575	2 815		2 829	2 855	2 862	2 870	2 889											
20-BALANCE OF PAYMENTS-CURRENT ACCNT.	MIO \$	-116 449	-141 488	-160 726		-42 003			-48 312			-36 958			-34 938					
30-WHOLESALE PRICES INDICES	1970=100																			
31-CONSUMER PRICES	1980=100	130, 5	133, 0	137, 9	137, 2	137, 8	138, 1	138, 8	139, 5	139, 9	140, 1	140, 1	140, 5	140, 8	141, 4	142, 1	142, 6	143, 2	143, 8	
32-CIVILIAN EMPLOYMENT - TOTAL	1000	107 150																		
40-IND.PROD.INDUSTRY EXCL.CONSTRUCT.	1980=100	113, 9	115, 1	119, 5	116, 9	121, 5	118, 5	123, 7	124, 6	124, 5	122, 2	119, 6	120, 4	123, 6	123, 5	123, 3	124, 2	128, 5		
41-IND.PROD.INTERMEDIATE GOODS	1980=100	120, 9	127, 4	134, 1	132, 5	134, 0	135, 5	135, 8	135, 4	136, 6	137, 7	136, 9	138, 4	139, 7	140, 1	139, 5	139, 3	139, 6		
42-IND.PROD.INVESTMENT GOODS	1980=100	120, 0	118, 2	122, 5	120, 4	121, 8	123, 2	123, 6	124, 4	125, 9	125, 2	126, 0	126, 9	127, 8	128, 3	128, 8	129, 7	130, 4		
43-IND.PROD.CONSUMER GOODS	1980=100	116, 7	120, 7	124, 4	124, 0	123, 9	125, 5	126, 0	124, 3	125, 6	126, 0	126, 4	127, 8	127, 8	127, 8	128, 3	129, 0	129, 2		
44-IND.PROD. MINING + QUARRYING	1980=100	96, 9	89, 3	89, 6	88, 3	88, 3	88, 3	89, 8	90, 7	92, 2	93, 1	93, 1	91, 5	90, 7	91, 0					
52-NET PROD. THERMAL ENERGY	GIGAWATT	1794 276	1770 924	1854 714	146 433	167 044	186 562	186 738	154 151	147 548	144 980	156 394	169 680	154 504	37 112					
80-FOREIGN TRADE - WORLD IMPORT	MIO \$	347 587	371 104	407 003	33 313	35 266	35 844	34 320	34 717	37 714	35 474	35 443	33 218	35 818						
81-FOREIGN TRADE - WORLD EXPORT	MIO \$	215 519	217 758	249 904	20 424	21 126	21 008	20 222	20 986	21 752	23 799	24 801	22 330	23 559	28 971					
82-FOREIGN TRADE - WORLD BALANCE	MIO \$	-132 069	-153 346	-157 100	-12 888	-14 140	-14 836	-14 098	-13 732	-15 962	-11 676	-10 642	-10 888	-12 258	-8 140					

JAPAN

		1985	1986	1987	Jun 87	Jul 87	Aug 87	Sep 87	Oct 87	Nov 87	Dec 87	Jan 88	Feb 88	Mar 88	Apr 88	May 88	Jun 88	Jul 88	Aug 88
01-GDP-MARKET CURRENT PRICES	MIO PPS	1709 751	1844 223	1992 144															
02-GDP-MARKET CURRENT PRICES	MIO YEN	316 304	330 116	344 641	84 636			86 435			88 388			90 825					
03-GFCF-CURRENT PRICES	MIO PPS	474 730	510 067																
04-GFCF-CURRENT PRICES	MIO YEN	87 825	91 302		23 881			25 027			26 636			27 340					
05-PRIVATE CONSUMPTION	MIO PPS	998 725	1070 676	1109 965															
06-CONSUMPTION BY GENERAL GOVERNMENT	MIO YEN	30 685	32 571		8 309			8 396			8 236			8 440					
20-BALANCE OF PAYMENTS-CURRENT ACCT.	MIO YEN	49 233	85 715	85 991	22 606			20 377			22 051			18 506					
30-WHOLESALE PRICES INDICES	1970=100																		
31-CONSUMER PRICES	1980=100	114, 5	115, 3	115, 3	115, 7	115, 1	115, 2	116, 2	116, 2	115, 6	115, 5	115, 1	114, 9	115, 4	116, 0	116, 1	115, 9	115, 7	115, 6
32-CIVILIAN EMPLOYMENT - TOTAL	1000																		
33-VACANCIES - TOTAL	1000																		
40-IND.PROD.INDUSTRY EXCL.CONSTRUCT.	1980=100	118, 5	118, 3	122, 0	123, 1	127, 3	114, 8	127, 3	128, 6	127, 5	131, 9	118, 0	128, 4	140, 5	133, 2	125, 8			
41-IND.PROD.INTERMEDIATE GOODS	1980=100	112, 1	110, 8	116, 0	114, 9	116, 8	116, 4	119, 3	120, 6	121, 1	122, 2	124, 1	126, 8	127, 2	124, 5	123, 4			
42-IND.PROD.INVESTMENT GOODS	1980=100	130, 0	128, 7	132, 9	131, 2	132, 3	133, 0	136, 4	139, 5	140, 5	141, 8	144, 2	149, 0	149, 3	153, 9	146, 4			
43-IND.PROD.CONSUMER GOODS	1980=100	124, 2	126, 7	126, 7															
44-IND.PROD. MINING + QUARRYING	1980=100	96, 3	94, 4	84, 9	85, 9	83, 9	84, 1	85, 1	83, 2	81, 6	85, 2								
80-FOREIGN TRADE - WORLD IMPORT	MRD YEN	30 889	21 353	21 546	1 766	1 947	1 838	1 851	1 986	1 919	1 893	1 817	1 937	1 940	1 965	1 931			
81-FOREIGN TRADE - WORLD EXPORT	MRD YEN	41 098	35 123	33 046	2 719	2 990	2 597	2 914	2 960	2 561	2 997	2 210	2 616	2 889	2 811	2 576			
82-FOREIGN TRADE - WORLD BALANCE	MRD YEN	10 209	13 770	11 500	953	1 043	759	1 063	974	642	1 104	393	679	948	846	644			

„On line“ Abfrage

Eurostatistik beinhaltet zwei verschiedene Tabellentypen:

1. Variablen tabellen – 1 Variable pro Tabelle
2. Ländertabellen – ungefähr 30 Variable pro Land

Jede Zeitreihe ist durch einen neunstelligen numerischen Kode gekennzeichnet, der seinerseits in Unterkodes gegliedert ist, welche – im Falle von „Eurostatistik“ – das Land, den Sektor, die Tabelle, die Einheit und die Periodizität bezeichnen.

Die Bedeutung der einzelnen Unterkodes ist der nachstehend aufgeführten Tabelle zu entnehmen.

Land XX	Sektor XX	Tabelle XXXX	Periodizität und Einheit X
02 EUR 12 03 EUR 10 12 D 14 F 16 I 18 NL 22 B 24 L 26 UK 28 IRL 30 DK 32 E 34 GR 36 P 42 USA 46 JAP	93	A. Variablen tabellen XXXX vierstelliger Wert, der im Titel jeder Tabelle erscheint B. Ländertabellen 00XX vor dem Titel jeder Variable	0 jährlich, Angaben in Prozent 1 vierteljährlich, Angaben in Prozent 2 monatlich, Angaben in Prozent 3 jährlich, Indexangaben (1980 = 100) 4 vierteljährlich, Indexangaben (1980 = 100) 5 monatlich, Indexangaben (1980 = 100) 6 jährlich, Angaben in absoluten Werten 7 vierteljährlich, Angaben in absoluten Werten 8 monatlich, Angaben in absoluten Werten 9 Gewicht, EUR 10 = 100 bzw. EUR 12 = 100 (nicht vorhanden für die Ländertabellen)

Beispiele:

1. *Variablen tabelle*: Will man die monatliche Arbeitslosigkeit (in absoluten Zahlen) von Deutschland gemäß Tabelle 0304 dieser Veröffentlichung erfahren, so braucht man nur den Kode 12 93 0304 8 einzugeben.

2. *Ländertabelle*: Will man den Preisindex von Frankreich auf der Basis 1980 = 100 gemäß der Tabelle „Frankreich“ dieser Veröffentlichung erfahren, so braucht man nur den Kode 14 93 0031 3 (jährliche Angaben) oder 14 93 0031 5 (monatliche Angaben) einzugeben.

‘On line’ consultation

Eurostatistics consists of two types of tables

1. Table by indicators – 1 indicator by table
2. Table by country including approximately 30 indicators by country

Each time series is identified by a nine-digit code broken down into subcodes, which in the case of Eurostatistics, represent the country, sector, table, unit and periodicity.

The significance of the different subcodes may be found in the table below.

Country XX	Sektor XX	Table XXXX	Periodicity and unit X
02 EUR 12 03 EUR 10 12 D 14 F 16 I 18 NL 22 B 24 L 26 UK 28 IRL 30 DK 32 E 34 GR 36 P 42 USA 46 JAP	93	A. Table by indicator XXXX 4-digit value quoted in the title of each table B. Table by country 00XX before each indicator	0 annual in % 1 quarterly in % 2 monthly in % 3 annual index 1980 = 100 4 quarterly index 1980 = 100 5 monthly index 1980 = 100 6 annual absolute value 7 quarterly absolute value 8 monthly absolute value 9 weighting EUR 10 = 100 or EUR 12 = 100 (does not exist for tables by country)

Consultation example:

1. *Table by indicator*: to know the monthly unemployment (absolute figures) of Germany as is shown in Table 0304 of this publication, the code 12 93 0304 8 should be formed.

2. *Table by country*: to know the price index, 1980 = 100 for France as shown in the France table of this publication, the code 14 93 0031 3 should be formed for annual figures and 14 93 0031 5 for monthly figures.

Mode de consultation «on line»

Eurostatistiques comprend deux types de tableaux

1. Tableaux par variable – 1 variable par tableau
2. Tableaux par pays comprenant environ 30 variables par pays

Chaque série chronologique est identifiée par un code à neuf chiffres structuré en sous-codes représentant, dans le cas d'Eurostatistiques, le pays, le secteur, le tableau, l'unité et la périodicité.

On trouvera dans le tableau ci-dessous la signification des différents sous-codes.

Pays XX	Secteur XX	Tableau XXXX	Périodicité et unité X
02 EUR 12 03 EUR 10 12 D 14 F 16 I 18 NL 22 B 24 L 26 UK 28 IRL 30 DK 32 E 34 GR 36 P 42 USA 46 JAP	93	A – Tableaux par variable XXXX valeur à 4 chiffres figurant dans le titre de chaque tableau B – Tableaux par pays 00XX devant le titre de chaque variable	0 annuelle exprimée en pourcentage 1 trimestrielle exprimée en pourcentage 2 mensuelle exprimée en pourcentage 3 annuelle exprimée en indice 1980 = 100 4 trimestrielle exprimée en indice 1980 = 100 5 mensuelle exprimée en indice 1980 = 100 6 annuelle exprimée en valeur absolue 7 trimestrielle exprimée en valeur absolue 8 mensuelle exprimée en valeur absolue 9 pondération EUR 10 = 100 ou EUR 12 = 100 (inexistant pour les tableaux par pays)

Exemple de consultation:

1. *Tableau par variable*: pour connaître le chômage mensuel (chiffres absolus) de l'Allemagne, tel qu'il figure au tableau 0304 de cette publication, il suffit d'appeler le code 12 93 0304 8.

2. *Tableau par pays*: pour connaître l'indice des prix 1980 = 100 de la France tel qu'il figure au tableau «France» de cette publication, il suffit d'appeler le code 14 93 0031 3 (annuel), 14 93 0031 5 (mensuel).

ES Clasificación de las publicaciones de Eurostat

TEMA

- 1 Estadísticas generales (azul oscuro)
- 2 Economía y finanzas (violeta)
- 3 Población y condiciones sociales (amarillo)
- 4 Energía e industria (azul claro)
- 5 Agricultura, silvicultura y pesca (verde)
- 6 Comercio exterior (rojo)
- 7 Servicios y transportes (naranja)
- 9 Diversos (marrón)

SERIE

- A Anuarios
- B Coyuntura
- C Cuentas, encuestas y estadísticas
- D Estudios y análisis
- E Métodos
- F Estadísticas rápidas

GR Ταξινόμηση των δημοσιεύσεων του Eurostat

ΘΕΜΑ

- 1 Γενικές στατιστικές (βοθύ μπλε)
- 2 Οικονομία και δημοσιονομικά (βιολετί)
- 3 Πληθυσμός και κοινωνικές συνθήκες (κίτρινο)
- 4 Ενέργεια και βιομηχανία (μπλε)
- 5 Γεωργία, δάση και αλιεία (πράσινο)
- 6 Εξωτερικό εμπόριο (κόκκινο)
- 7 Υπηρεσίες και μεταφορές (πορτοκαλί)
- 9 Διόφορα (καφέ)

ΣΕΙΡΑ

- A Επετηρίδες
- B Συγκυρία
- C Λογαριασμοί, έρευνες και στατιστικές
- D Μελέτες και αναλύσεις
- E Μέθοδοι
- F Ταχείες στατιστικές

IT Classificazione delle pubblicazioni dell'Eurostat

TEMA

- 1 Statistiche generali (blu)
- 2 Economia e finanze (viola)
- 3 Popolazione e condizioni sociali (giallo)
- 4 Energia e industria (azzurro)
- 5 Agricoltura, foreste e pesca (verde)
- 6 Commercio estero (rosso)
- 7 Servizi e trasporti (arancione)
- 9 Diversi (marrone)

SERIE

- A Annuari
- B Tendenze congiunturali
- C Conti, indagini e statistiche
- D Studi e analisi
- E Metodi
- F Note rapide

DA Klassifikation af Eurostats publikationer

EMNE

- 1 Almene statistikker (mørkeblå)
- 2 Økonomi og finanser (violet)
- 3 Befolkning og sociale forhold (gul)
- 4 Energi og industri (blå)
- 5 Landbrug, skovbrug og fiskeri (grøn)
- 6 Udenrigshandel (rød)
- 7 Tjenesteydelser og transport (orange)
- 9 Diverse statistikker (brun)

SERIE

- A Årbøger
- B Konjunkturoversigter
- C Regnskaber, tællinger og statistikker
- D Undersøgelser og analyser
- E Metoder
- F Ekspresoversigter

EN Classification of Eurostat publications

THEME

- 1 General statistics (midnight blue)
- 2 Economy and finance (violet)
- 3 Population and social conditions (yellow)
- 4 Energy and industry (blue)
- 5 Agriculture, forestry and fisheries (green)
- 6 Foreign trade (red)
- 7 Services and transport (orange)
- 9 Miscellaneous (brown)

SERIES

- A Yearbooks
- B Short-term trends
- C Accounts, surveys and statistics
- D Studies and analyses
- E Methods
- F Rapid reports

NL Classificatie van de publicaties van Eurostat

ONDERWERP

- 1 Algemene statistiek (donkerblauw)
- 2 Economie en financiën (paars)
- 3 Bevolking en sociale voorwaarden (geel)
- 4 Energie en industrie (blauw)
- 5 Landbouw, bosbouw en visserij (groen)
- 6 Buitenlandse handel (rood)
- 7 Diensten en vervoer (oranje)
- 9 Diverse statistieken (bruin)

SERIE

- A Jaarboeken
- B Conjunctuur
- C Rekeningen, enquêtes en statistieken
- D Studies en analyses
- E Methoden
- F Spoedberichten

DE Gliederung der Veröffentlichungen des Eurostat

THEMENKREIS

- 1 Allgemeine Statistik (Dunkelblau)
- 2 Wirtschaft und Finanzen (Violett)
- 3 Bevölkerung und soziale Bedingungen (Gelb)
- 4 Energie und Industrie (Blau)
- 5 Land- und Forstwirtschaft, Fischerei (Grün)
- 6 Außenhandel (Rot)
- 7 Dienstleistungen und Verkehr (Orange)
- 9 Verschiedenes (Braun)

REIHE

- A Jahrbücher
- B Konjunktur
- C Konten, Erhebungen und Statistiken
- D Studien und Analysen
- E Methoden
- F Schnellberichte

FR Classification des publications de l'Eurostat

THÈME

- 1 Statistiques générales (bleu nuit)
- 2 Économie et finances (violet)
- 3 Population et conditions sociales (jaune)
- 4 Énergie et industrie (bleu)
- 5 Agriculture, sylviculture et pêche (vert)
- 6 Commerce extérieur (rouge)
- 7 Services et transports (orange)
- 9 Divers (brun)

SÉRIE

- A Annuaire
- B Conjoncture
- C Comptes, enquêtes et statistiques
- D Études et analyses
- E Méthodes
- F Statistiques rapides

PT Classificação das publicações do Eurostat

TEMA

- 1 Estatísticas gerais (azul escuro)
- 2 Economia e finanças (violeta)
- 3 População e condições sociais (amarelo)
- 4 Energia e indústria (azul)
- 5 Agricultura, silvicultura e pesca (verde)
- 6 Comércio externo (vermelho)
- 7 Serviços e transportes (laranja)
- 9 Diversos (castanho)

SÉRIE

- A Anuários
- B Conjuntura
- C Contas, inquéritos e estatísticas
- D Estudos e análises
- E Métodos
- F Estatísticas rápidas

Número de títulos por tema y serie □ Antal publikationer pr. emne og serie □ Anzahl der Veröffentlichungen pro Themenkreis und Reihe □ Αριθμός δημοσιεύσεων κατά θέμα και σειρά □ Number of publications per theme and series □ Nombre de publications par thème et série □ Numero di pubblicazioni per tema e serie □ Aantal publikaties naar onderwerp en serie □ Número de títulos por tema e série

	1	2	3	4	5	6	7	9
A	6	1	—	3	1	1	1	—
B	1	5	2	5	3	2	1	—
C	1	6	7	6	6	2	3	1
D	—	2	—	4	1	4	—	—
E	—	4	2	2	2	2	—	—
F	1	—	1	2	1	1	—	—

Venta y suscripciones · Salg og abonnement · Verkauf und Abonnement · Πωλήσεις και συνδρομές
Sales and subscriptions · Vente et abonnements · Vendita e abbonamenti
Verkoop en abonnementen · Venda e assinaturas

BELGIQUE / BELGIË

Moniteur belge / Belgisch Staatsblad
Rue de Louvain 40-42 / Leuvensestraat 40-42
1000 Bruxelles / 1000 Brussel
Tél. 5 12 00 26
CCP / Postrekening 000-2005502-27

Sous-dépôts / Agentschappen:

**Librairie européenne /
Europese Boekhandel**
Rue de la Loi 244 / Wetstraat 244
1040 Bruxelles / 1040 Brussel

CREDOC

Rue de la Montagne 34 / Bergstraat 34
Bte 11 / Bus 11
1000 Bruxelles / 1000 Brussel

DANMARK

Schultz EF-publikationer

Møntergade 19
1116 København K
Tlf: (01) 14 11 95
Telecopier: (01) 32 75 11

BR DEUTSCHLAND

Bundesanzeiger Verlag

Breite Straße
Postfach 10 80 06
5000 Köln 1
Tel. (02 21) 20 29-0
Fernschreiber: ANZEIGER BONN 8 882 595
Telecopierer: 20 29 278

GREECE

G.C. Eleftheroudakis SA

International Bookstore
4 Nikis Street
105 63 Athens
Tel. 322 22 55
Telex 219410 ELEF

Sub-agent for Northern Greece:

Molho's Bookstore

The Business Bookshop
10 Tsimiski Street
Thessaloniki
Tel. 275 271
Telex 412885 LIMO

ESPAÑA

Boletín Oficial del Estado

Trafalgar 27
28010 Madrid
Tel. (91) 446 60 00

Mundi-Prensa Libros, S.A.

Castelló 37
28001 Madrid
Tel. (91) 431 33 99 (Libros)
431 32 22 (Suscripciones)
435 36 37 (Dirección)
Télex 49370-MPLI-E

FRANCE

Journal officiel

**Service des publications
des Communautés européennes**
26, rue Desaix
75727 Paris Cedex 15
Tél. (1) 45 78 61 39

IRELAND

Government Publications Sales Office

Sun Alliance House
Molesworth Street
Dublin 2
Tel. 71 03 09

or by post

Government Stationery Office

EEC Section

6th floor
Bishop Street
Dublin 8
Tel. 78 16 66

ITALIA

Licosa Spa

Via Lamarmora, 45
Casella postale 552
50 121 Firenze
Tel. 57 97 51
Telex 570466 LICOSA I
CCP 343 509

Subagenti:

Libreria scientifica Lucio de Biasio -AEIOU

Via Meravigli, 16
20 123 Milano
Tel. 80 76 79

Herder Editrice e Libreria

Piazza Montecitorio, 117-120
00 186 Roma
Tel. 67 94 628/67 95 304

Libreria giuridica

Via 12 Ottobre, 172/R
16 121 Genova
Tel. 59 56 93

**GRAND-DUCHÉ DE LUXEMBOURG
et autres pays / and other countries**

**Office des publications officielles
des Communautés européennes**

2, rue Mercier
L-2985 Luxembourg
Tél. 49 92 81
Télex PUBOF LU 1324 b
CCP 19190-81
CC bancaire BIL 8-109/6003/200
Sogenal 61-490226-96-26

Abonnements / Subscriptions

Messageries Paul Kraus

11, rue Christophe Plantin
L-2339 Luxembourg
Tél. 49 98 881
Télex 2515
CCP 49242-63

NEDERLAND

Staatsdrukkerij- en uitgeverijbedrijf

Christoffel Plantijnstraat
Postbus 20014
2500 EA 's-Gravenhage
Tel. (070) 78 98 80 (bestellingen)

PORTUGAL

**Imprensa Nacional
Casa da Moeda, E. P.**

Rua D. Francisco Manuel de Melo, 5
1092 Lisboa Codex
Tel. 69 34 14
Telex 15328 INCM

Distribuidora Livros Bertrand Lda.

Grupo Bertrand, SARL

Rua das Terras dos Vales, 4-A
Apart. 37
2700 Amadora CODEX
Tel. 493 90 50 - 494 87 88
Telex 15798 BERDIS

UNITED KINGDOM

HMSO Books (PC 16)

HMSO Publications Centre
51 Nine Elms Lane
London SW8 5DR
Tel. (01) 211 77 02

Sub-agent:

Alan Armstrong & Associates Ltd

Arkwright Road
Reading, Berks RG2 0SQ
Tel. (0734) 75 17 69
Telex 849937 AAALTD G

TÜRKIYE

Dünya süper veb ofset A.Ş.

Narlıbahçe Sokak No. 15
Cağaloğlu
İstanbul
Tel: 512 01 90
Telex: 23822 dsvo-tr.

UNITED STATES OF AMERICA

**European Community Information
Service**

2100 M Street, NW
Suite 707
Washington, DC 20037
Tel. (202) 862 9500

CANADA

Renouf Publishing Co., Ltd

61 Sparks Street
Ottawa
Ontario K1P 5R1
Tel. Toll Free 1 (800) 267 4164
Ottawa Region (613) 238 8985-6
Telex 053-4936

JAPAN

Kinokuniya Company Ltd

17-7 Shinjuku 3-Chome
Shinjuku-ku
Tokyo 160-91
Tel. (03) 354 0131

Journal Department

PO Box 55 Chitose
Tokyo 156
Tel. (03) 439 0124

Preis in Luxemburg (ohne MwSt.) / Price (excluding VAT) in Luxembourg / Prix au Luxembourg, TVA exclue
Einzelpreis / Single copy / Prix par numéro: ECU 5,40 Abonnement / Subscription: ECU 53,50



OFICINA DE PUBLICACIONES OFICIALES DE LAS COMUNIDADES EUROPEAS
KONTORET FOR DE EUROPÆISKE FÆLLESSKABERS OFFICIELLE PUBLIKATIONER
AMT FÜR AMTLICHE VERÖFFENTLICHUNGEN DER EUROPÄISCHEN GEMEINSCHAFTEN
ΥΠΗΡΕΣΙΑ ΕΠΙΣΗΜΩΝ ΕΚΔΟΣΕΩΝ ΤΩΝ ΕΥΡΩΠΑΪΚΩΝ ΚΟΙΝΟΤΗΤΩΝ
OFFICE FOR OFFICIAL PUBLICATIONS OF THE EUROPEAN COMMUNITIES
OFFICE DES PUBLICATIONS OFFICIELLES DES COMMUNAUTÉS EUROPÉENNES
UFFICIO DELLE PUBBLICAZIONI UFFICIALI DELLE COMUNITÀ EUROPEE
BUREAU VOOR OFFICIËLE PUBLIKATIES DER EUROPESE GEMEENSCHAPPEN
SERVIÇO DAS PUBLICAÇÕES OFICIAIS DAS COMUNIDADES EUROPEIAS

