



europa  
statist  
ische  
Zeitung

**EUROSTATISTIK**

Daten zur Konjunkturanalyse

**EUROSTATISTICS**

Data for short-term economic analysis

**EUROSTATISTIQUES**

Données pour l'analyse de la conjoncture

Monatlich  Monthly  Mensuel

**5**  **1991**

Theme / Thème  
General statistics / Statistiques générales

Series / Série  
Short-term trends / Conjoncture







OFICINA ESTADÍSTICA DE LAS COMUNIDADES EUROPEAS  
DE EUROPÆISKE FÆLLESSKABERS STATISTISKE KONTOR  
STATISTISCHES AMT DER EUROPÄISCHEN GEMEINSCHAFTEN  
ΣΤΑΤΙΣΤΙΚΗ ΥΠΗΡΕΣΙΑ ΤΩΝ ΕΥΡΩΠΑΪΚΩΝ ΚΟΙΝΟΤΗΤΩΝ  
STATISTICAL OFFICE OF THE EUROPEAN COMMUNITIES  
OFFICE STATISTIQUE DES COMMUNAUTÉS EUROPÉENNES  
ISTITUTO STATISTICO DELLE COMUNITÀ EUROPEE  
BUREAU VOOR DE STATISTIEK DER EUROPESE GEMEENSCHAPPEN  
SERVIÇO DE ESTATÍSTICA DAS COMUNIDADES EUROPEIAS

L-2920 Luxembourg — Tél. 43011 — Télex : Comeur Lu 3423  
B-1049 Bruxelles, bâtiment Berlaymont, rue de la Loi 200 (bureau de liaison) — Tél. 235 1111

Las publicaciones de Eurostat están clasificadas por temas y por series. La clasificación se encuentra al final de la obra. Para mayor información sobre las publicaciones, rogamos se pongan en contacto con Eurostat.

Para los pedidos, diríjense a las oficinas de venta cuyas direcciones figuran en la página interior de la contracubierta.

Eurostats publikationer er klassificeret efter emne og serie. En oversigt herover findes bag i hæftet. Yderligere oplysninger om publikationerne kan fås ved henvendelse til Eurostat.

Bestilling kan afgives til de salgssteder, der er anført på omslagets side 3.

Die Veröffentlichungen von Eurostat sind nach Themenkreisen und Reihen gegliedert. Die Gliederung ist hinten in jedem Band aufgeführt. Genauere Auskünfte über die Veröffentlichungen erteilt Eurostat.

Ihre Bestellungen richten Sie bitte an die Verkaufsbüros, deren Anschriften jeweils auf der dritten Umschlagseite der Veröffentlichungen zu finden sind.

Οι εκδόσεις της Eurostat ταξινομούνται κατά θέμα και κατά σειρά. Η ακριβής ταξινόμηση αναφέρεται στο τέλος κάθε έκδοσης. Για λεπτομερέστερες πληροφορίες σχετικά με τις εκδόσεις, μπορείτε να απευθύνεσθε στην Eurostat.

Για τις παραγγελίες μπορείτε να απευθύνεσθε στα γραφεία πώλησης, των οποίων οι διευθύνσεις αναγράφονται στη σελίδα 3 του εξωφύλλου.

Eurostat's publications are classified according to themes and series. This classification is indicated at the end of the publication. For more detailed information on publications, contact Eurostat.

Orders are obtainable from the sales offices mentioned on the inside back cover.

Les publications d'Eurostat sont classées par thème et par série. Cette classification est précisée à la fin de l'ouvrage. Pour des informations plus détaillées sur les publications, contactez Eurostat.

Pour les commandes, adressez-vous aux bureaux de vente dont les adresses sont indiquées à la page 3 de la couverture.

Le pubblicazioni dell'Eurostat sono classificate per tema e per serie. Tale classificazione è precisata alla fine dell'opera. Per informazioni più dettagliate sulle pubblicazioni rivolgersi all'Eurostat.

Per eventuali ordinazioni rivolgersi a uno degli uffici di vendita i cui indirizzi figurano nella 3ª pagina della copertina.

De publikaties van Eurostat zijn ingedeeld naar onderwerp en serie. Deze indeling is achter in het boek opgenomen. Voor nadere informatie over de publikaties kunt u zich wenden tot Eurostat.

Gelieve bestellingen op te geven bij de verkoopbureaus, waarvan de adressen op bladzijde 3 van de omslag zijn vermeld.

As publicações do Eurostat estão classificadas por tema e por série. Esta classificação está indicada no fim da obra. Para mais informações sobre as publicações é favor contactar Eurostat.

Encomendas: serviços de venda cujos endereços estão indicados na contracapa.

# **EUROSTATISTIK**

Daten zur Konjunkturanalyse

# **EUROSTATISTICS**

Data for short-term economic analysis

# **EUROSTATISTIQUES**

Données pour l'analyse de la conjoncture

**ACHTUNG: Analyse und Kommentar auf S. 7**

**ATTENTION: Analysis and commentary on p. 11**

**ATTENTION: Analyse et commentaires à la page 15**

Luxembourg: Office des publications officielles des Communautés européennes, 1991

Kat./cat.: CA-BJ-91-005-3A-C

© EGKS-EWG-EAG, Brüssel — Luxembourg, 1991  
Nachdruck — ausgenommen zu kommerziellen Zwecken — mit Quellenangabe gestattet.

© ECSC-EEC-EAEC, Brussels — Luxembourg, 1991  
Reproduction is authorized, except for commercial purposes, provided the source is acknowledged.

© CECA-CEE-CEEA, Bruxelles — Luxembourg, 1991  
Reproduction autorisée, sauf à des fins commerciales, moyennant mention de la source.

*Printed in the FR of Germany*



# EUROSTATISTICS

# NOW

## ON DISKETTE

The Statistical Office of the European Communities in collaboration with the company DSI, is offering all the historical data and the monthly updating of Eurostatistics on floppy disks, so you can consult these data on your personal computer.

L'Office statistiques des Communautés européennes, avec la compagnie DSI, offre sur disquettes toutes les données historiques et les mises à jour mensuelles d'Eurostatistiques, que vous pouvez consulter sur votre ordinateur personnel.

Das Statistische Amt der Europäischen Gemeinschaften in Zusammenarbeit mit der Firma DSI bietet Ihnen alle historischen Daten sowie deren monatliche Aktualisierung auf Diskette an, so daß Sie dieselben jederzeit auf Ihrem PC abrufen können.

Bureau d'information :  
Division A3  
Office statistique des Communautés européennes  
Bâtiment Jean Monnet  
L-2920 Luxembourg

Please send more  
information to

Veuillez envoyer  
plus d'informations à

Bitte geben Sie uns  
weitere Informationen

Name/Nom .....

Company/Entreprise/Gesellschaft .....

Address/Adresse .....

Town/Ville/Stadt .....

Country/Pays/Land .....





# Vorwort

Mit der monatlich erscheinenden Veröffentlichung „Eurostatistik“ – Daten zur Konjunkturanalyse werden innerhalb kürzester Frist die neuesten statistischen Daten über die Europäische Gemeinschaft als Ganzes (EUR 12), über jedes Mitgliedsland sowie über die Vereinigten Staaten und Japan bekanntgegeben.

„Eurostatistik“ enthält nicht die Gesamtheit des bei Eurostat verfügbaren statistischen Materials, sondern eine Auswahl der relevantesten Reihen über die konjunkturelle Entwicklung.

Die Reihen werden jeweils für die letzten 15 Monate, die letzten fünf Quartale und die letzten vier Jahre veröffentlicht, um eine kurz- oder mittelfristige Analyse – gegebenenfalls mit überarbeiteten Zahlen – zu ermöglichen.

Schnelligkeit und Pünktlichkeit sind die wichtigsten Vorzüge dieser Veröffentlichung. Aus diesem Grunde wurde sie im Umfang bewußt klein gehalten und enthält keine Anmerkungen zur Methodik, die im übrigen in den spezialisierten Veröffentlichungen von Eurostat zu finden sind.

„Eurostatistik“ besteht aus vier Teilen:

- Die Rubrik „kurz notiert“ gibt die wichtigsten Ereignisse und Entwicklungen der jüngsten Zeit im wirtschaftlichen, finanziellen und sozialen Bereich wieder.
- Im Schaubilderteil werden die wichtigsten Reihen über die wirtschaftliche Entwicklung in der Gemeinschaft, den Mitgliedstaaten, den Vereinigten Staaten und Japan veranschaulicht.
- Im Konjunkturdatenteil werden die Daten, die von Eurostat auf der Grundlage gemeinsamer Kriterien harmonisiert wurden, für sämtliche Mitgliedstaaten dargestellt und mit den Daten der Vereinigten Staaten und Japans verglichen.
- Der Ländertabellenteil schließlich gibt für jedes Land auf je einer Seite die wirtschaftliche Entwicklung auf der Grundlage einer Anzahl von Indikatoren wieder, die übrigens immer im Konjunkturdatenteil veröffentlicht werden.

Die in „Eurostatistik“ veröffentlichten Daten stammen aus dem „ICG“-Bereich der On-line-Datenbank „Cronos“ von Eurostat.

Wer Zugang zu Cronos besitzt, kann jederzeit die Tabellen dieser Veröffentlichung abfragen, wobei die Daten täglich auf den neuesten Stand gebracht werden. Hinweise zur „on-line“-Benutzung finden sich auf S. 111.

Weitere Informationen über „Eurostatistik“ können bei folgender Stelle angefordert werden:

Eurostat – Direktion A  
L-2920 LUXEMBURG  
Telephon: (352) 4301-2046  
4301-2038  
4301-3220 (für die „on-line“-Abfrage)

	<i>Seite</i>
„KURZ NOTIERT“ .....	7
SCHAUBILDER .....	17
<b>KONJUNKTURDATEN</b>	
1. Volkswirtschaftliche Gesamtrechnungen ..	37
2. Beschäftigung .....	41
3. Arbeitslosigkeit .....	44
4. Industrielle Produktion .....	47
5. Meinungsumfrage in der Industrie .....	54
6. Industrieerzeugnisse .....	58
7. Einzelhandel .....	62
8. Landwirtschaftliche Erzeugnisse .....	63
9. Außenhandel .....	65
10. Verbraucherpreise .....	86
11. Landwirtschaftliche Erzeugerpreise .....	89
12. Löhne und Gehälter .....	90
13. Finanzstatistiken .....	91
14. Zahlungsbilanz .....	95
<b>LÄNDERTABELLEN</b>	
Titel (vollständiges Verzeichnis) .....	98
1. BR Deutschland .....	99
2. France .....	100
3. Italia .....	101
4. Nederland .....	102
5. Belgique/België .....	103
6. Luxembourg .....	104
7. United Kingdom .....	105
8. Ireland .....	106
9. Danmark .....	107
10. España .....	108
11. Hellas .....	109
12. Portugal .....	110
13. United States of America .....	111
14. Japan .....	112

<b>O</b>	Weniger als die Hälfte der verwendeten Einheit
%	Prozent
% , T4/T0	Prozentualer Zuwachs eines Vierteljahres gegenüber dem entsprechenden Vierteljahr des Vorjahres
% , T12/T0 } % , T/T-12 }	Prozentualer Zuwachs eines Monats gegenüber dem entsprechenden Monat des Vorjahres
% , SALDO	Saldo zwischen den positiven Antworten (Zunahme, Verbesserung der Situation) und den negativen Antworten (Abnahme, Verschlechterung der Situation) der Konjunkturbefragung bei den Unternehmern in der Gemeinschaft, saisonbereinigt (Ländertabellen)
<b>1985 = 100</b>	Basisjahr
<b>EUR 10 = 100</b> } <b>EUR 12 = 100</b> }	Prozentuale Angaben im Verhältnis zur Gemeinschaft der 10 oder 12 (= 100)
<b>MIO</b>	Million
<b>MRD</b>	Milliarde
<b>T</b>	Metrische Tonne
<b>TROEE</b>	Tonne Rohöleinheiten
<b>GWH</b>	Gigawattstunde = 10 <sup>6</sup> kWh
<b>M3</b>	Kubikmeter
<b>B</b>	Belgique/België
<b>DK</b>	Danmark
<b>D</b>	BR Deutschland
<b>GR</b>	Ελλάδα/Griechenland
<b>E</b>	España
<b>F</b>	France
<b>IRL</b>	Ireland
<b>I</b>	Italia
<b>L</b>	Luxembourg
<b>NL</b>	Nederland
<b>P</b>	Portugal
<b>UK</b>	United Kingdom
<b>USA</b>	United States of America
<b>JAP</b>	Japan
<b>USD</b>	US-Dollar
<b>ECU</b>	Europäische Währungseinheit
<b>SZR</b>	Sonderziehungsrechte
<b>EG</b>	Europäische Gemeinschaft[en]
<b>Eurostat</b>	Statistisches Amt der Europäischen Gemeinschaften
<b>EUR 10</b> } <b>EUR 12</b> }	Gesamtheit der Mitgliedsländer der Europäischen Gemeinschaften vor bzw. nach dem Beitritt Spaniens und Portugals
<b>UEBL/BLEU</b>	Belgisch-luxemburgische Wirtschaftsunion
<b>ACP</b>	Länder Afrikas, der Karibik und des Pazifiks — Abkommen von Lomé
<b>ESVG</b>	Europäisches System Volkswirtschaftlicher Gesamtrechnungen
<b>NACE</b>	Allgemeine Systematik der Wirtschaftszweige in den Europäischen Gemeinschaften
<b>SITC</b>	Standard International Trade Classification



Soweit nicht anders angegeben, beziehen sich die Angaben auf den Gebietsstand der Bundesrepublik Deutschland vor dem 3.10.1990; sie schließen Berlin (West) ein.

**WECHSELKURSE: Weiterer Anstieg des Dollarkurses**

Der Anfang März zu verzeichnende Anstieg des Dollarkurses, über den im Vormonat berichtet wurde, hat sich auch Anfang April fortgesetzt. Im Monatsdurchschnitt stieg der Kurs der amerikanischen Währung gegenüber dem Ecu um mehr als 11 %; was die einzelnen Währungen betrifft, so war der Wertzuwachs des Dollar gegenüber der Drachme am größten und gegenüber dem Escudo am geringsten. Gegenüber dem Yen war er dagegen weniger ausgeprägt, da sich dieser selbst recht gut behaupten konnte; so betrug die Wertsteigerung des Dollar gegenüber der japanischen Währung im ersten Quartal des Jahres 1991 lediglich 3,5 %, im Vergleich zu fast 12 % gegenüber dem Ecu.<sup>1)</sup> Am 19. April erreichte der D-Mark-Dollarkurs mit 1,74 DM für einen Dollar seinen höchsten Stand seit 16 Monaten; der Durchschnittskurs im März hatte bei 1,61 DM für einen Dollar gelegen. Die Dollarstärke dürfte zum Teil auf die Einschätzung zurückzuführen sein, daß die Talsohle der Rezession erreicht und nicht mit einer weiteren Senkung der amerikanischen Zinssätze zu rechnen ist, zumal die am 12. April veröffentlichte Inflationsrate niedriger ausfiel als erwartet. In den letzten Wochen waren nur in geringem Umfang gegen die Aufwärtstendenz des Dollar gerichtete Zentralbankinterventionen zu verzeichnen. Innerhalb des Wechselkursmechanismus des EWS kam es zu einer Änderung der Positionen der einzelnen Währungen. Das Pfund Sterling gewann im März gegenüber dem Ecu fast 1,6 % an Wert und konnte sich auch in der ersten Aprilhälfte gut behaupten, so daß es am 19. April mit einem Wechselkurs, der deutlich über seinem Leitkurs gegenüber der D-Mark lag, die (nach der Peseta) zweitstärkste Währung unter den am Wechselkursmechanismus teilnehmenden Währungen war, und dies, obwohl die kurzfristigen Zinssätze im Vereinigten Königreich zuvor zweimal gesenkt worden waren: Am 22. März hatte die Bank von England zu erkennen gegeben, daß die Basisausleihesätze der Bank von 13 % auf 12,5 % zurückgenommen werden sollten, und nachdem bekannt geworden war, daß die jährliche Inflationsrate im Vereinigten Königreich im März rückläufig war, wurden sie am 12. April erneut um 0,5 % herabgesetzt. Die kurzfristigen Zinssätze im Vereinigten Königreich befinden sich damit derzeit auf dem niedrigsten Niveau seit November 1988. Der französische Franc, der im Anschluß an die in diesem Bericht im letzten Monat erwähnte Senkung der französischen Zinssätze einen leichten Wertverlust gegenüber dem Ecu hinnehmen mußte, blieb weiterhin die schwächste Währung innerhalb des Wechselkursmechanismus. Die zwetschwächste Position nahm die dänische Krone ein, obwohl ihr Wechselkurs gegenüber dem Ecu in den ersten drei Monaten des Jahres mehr oder weniger unverändert geblieben ist.

**RENDITEN VON STAATSANLEIHEN: In einigen Ländern Renditeanstieg**

In fünf der im März beobachteten Länder war gegenüber dem Vormonat ein Anstieg der Renditen von Staatsanleihen festzustellen; in allen Fällen handelte es sich dabei um den ersten derartigen Anstieg seit mehreren Monaten. Am ausgeprägtesten war diese Aufwärtstendenz mit einer Erhöhung von 8,1 % auf 8,4 % in den Vereinigten Staaten, wo sie im Gegensatz zu der in letzter Zeit zu beobachtenden rückläufigen Entwicklung der kurzfristigen amerikanischen Zinssätze stand. Ferner erhöhten sich die Renditen in Japan (von 6,7 % auf 6,9 %), Belgien (von 9,2 % auf 9,4 %), Frankreich (von 9,6 % auf 9,7 %) und dem Vereinigten Königreich (von 9,9 % auf 10,1 %). In den Vereinigten Staaten ist der Renditeanstieg auf die Erwartung zurückzuführen, daß die kurzfristigen Zinssätze ihren Tiefstand erreicht haben und demnächst anziehen werden. Die Zinsstruktur im Vereinigten Königreich ist, wie bereits seit einiger Zeit, invers, denn die in den letzten Monaten zu beobachtende rückläufige Entwicklung der kurzfristigen Zinssätze wurde von einer gleichgerichteten Entwicklung der langfristigen Zinssätze begleitet. Der jüngste Rückgang der kurzfristigen Zinssätze fand jedoch Anfang April statt, so daß die Zahlen für April unter Umständen einen entsprechenden Rückgang der langfristigen Renditen ausweisen werden, wobei sich die erwartete rückläufige Entwicklung der kurzfristigen Zinssätze allerdings bereits in gewissem Umfang in dem derzeitigen Renditeniveau niedergeschlagen haben dürfte. In Spanien reagierten die Renditen von Staatsanleihen auf die Abwärtstendenz der kurzfristigen Zinssätze mit einem Rückgang in etwa der gleichen Größenordnung. Im März lagen sie um 0,9 % unter ihrem Niveau des Vormonats, so daß sie seit ihrem Höchststand im September 1990 fast 2 % verloren haben. Ein Renditerückgang war im März ebenfalls in Italien, Luxemburg und Deutschland festzustellen, im letztgenannten Fall trotz des Anstiegs der kurzfristigen Zinssätze im Februar.

**GELDVOLUMEN: In den meisten Ländern weitere Verlangsamung des Geldmengenwachstums**

Das Geldmengenwachstum hat sich in den meisten der in diesen Bericht einbezogenen Länder weiter deutlich verlangsamt. Daten über die Situation Ende 1990 liegen jetzt außer für die Länder, über die bereits berichtet wurde, auch für die Vereinigten Staaten, Dänemark, Griechenland und Irland vor, und außer in Irland waren die Zuwachsraten Ende 1990 in allen Ländern niedriger als Ende 1989. Die Verlangsamung des Geldmengenwachstums war in einigen Fällen sehr drastisch und hielt auch in den ersten Monaten des Jahres 1991 an. In Griechenland z. B. fiel die M3-Zuwachsrate gegenüber dem entsprechenden Vorjahresmonat zwischen Dezember 1990 und Februar 1991 von 14,6 % auf 9,7 % (vorläufiger Wert) und liegt damit deutlich unterhalb der Zielkorridors der Bank von Griechenland (14 %-16 %). In diesem Zusammenhang ist anzumerken, daß der Diskontsatz in Griechenland seit Anfang 1988 bei 19 % steht und sich die kurzfristigen Zinssätze gegenwärtig auf einem noch höheren Niveau befinden. In den Vereinigten Staaten, wo die Zinsentwicklung seit sechs Monaten deutlich rückläufig ist, wurde Ende Dezember 1990 mit 3,2 % die niedrigste M2-Zuwachsrate seit 18 Monaten erreicht. Auch im Vereinigten Königreich verläuft das Geldmengenwachstum weiterhin langsam; im Februar betrug die M4-Zuwachsrate 10,8 % gegenüber 19,1 % vor einem Jahr. Wie im letzten Monat bereits berichtet, hat sich in Spanien dagegen das Wachstum der Geldmenge ALP weiter beschleunigt; im Januar 1991 lag die monatliche Zuwachsrate bei

mehr als 1,5 %, und im Jahresvergleich wurden 13,8 % erreicht, was deutlich über den Zielvorstellungen des Banco d'España lag. In Portugal hat sich das Geldmengenwachstum ebenfalls beschleunigt. Die Geldmenge L- hatte sich im Dezember 1990 verglichen mit dem gleichen Monat des Vorjahres um 19,4 % ausgeweitet, nachdem im März 1990 mit 3,9 % die bisher niedrigste Zuwachsrate über 12 Monate zu verzeichnen gewesen war.

**AMTLICHE WÄHRUNGSRESERVEN:**

In diesem Monat liegen keine neuen Daten vor.

**PREISE: Anstieg um 0,2 % für die EG im Monat März Verlangsamung der jährlichen Inflation (+ 5,2 %)**

Der Verbraucherpreisindex für die Gemeinschaft insgesamt ist von Februar bis März 1991 um 0,2 % gestiegen. Dieser gemäßigte Anstieg für EUR 12 war das Ergebnis einer Verringerung des Index in Deutschland (- 0,1 %) und in Belgien (- 0,4 %) sowie eines geringen bis mäßigen Anstiegs in den meisten übrigen Mitgliedstaaten: Frankreich 0,1 %, Dänemark und Luxemburg 0,2 %, Spanien und Italien 0,3 %, Vereinigtes Königreich 0,4 %, Niederlande und Portugal 0,5 %. Lediglich Griechenland verzeichnete im März einen deutlichen Anstieg um 1,8 %, der durch stark gestiegene Preise in verschiedenen Sektoren verursacht wurde. Die günstige Entwicklung auf Ebene der Gemeinschaft hat zu einer Verlangsamung der Inflation für EUR 12 geführt: Im März ging die jährliche Inflationsrate auf 5,2 % zurück, den niedrigsten Stand seit 17 Monaten (Oktober 1989: ebenfalls 5,2 %). Ein Vergleich der jährlichen Inflationsraten zeigt, daß sie zur Zeit in allen EG-Ländern mit Ausnahme der Niederlande, des Vereinigten Königreichs und Griechenlands unterhalb oder auf gleicher Höhe mit den Werten des entsprechenden Vorjahreszeitraums liegen, wie aus der folgenden Tabelle ersichtlich ist:

	März 91	März 90		März 91	März 90
	März 90	März 89		März 90	März 89
Dänemark	2,3 %	3,0 %	Luxemburg	3,5 %	3,5 %
Deutschland	2,5 %	2,7 %	Spanien	5,9 %	7,0 %
Irland	2,6 %	4,2 %	Italien	6,3 %	6,3 %
Niederlande	2,7 %	2,1 %	VK	8,2 %	8,1 %
Frankreich	3,2 %	3,4 %	Portugal	12,2 %	12,8 %
Belgien	3,3 %	3,4 %	Griechenland	19,5 %	17,8 %

Die entsprechenden Werte für die USA und Japan lagen bei 4,9 % (5,2 %) bzw. 3,8 % (3,5 %).

**ARBEITSLOSIGKEIT IN DER GEMEINSCHAFT**

Eurostat schätzt die Arbeitslosenquote in der Gemeinschaft für Februar 1991 auf 8,5 %. Dieser Wert ist saisonbereinigt, Einflüsse der unterschiedlichen nationalen Methoden zur Erfassung der Arbeitslosigkeit sind weitgehend ausgeschaltet. Gegenüber dem Vormonat hat sich die Quote um 0,1 Prozentpunkt erhöht. Zum ersten Mal seit Sommer 1985 hat sich die Arbeitslosenquote in der Gemeinschaft im Vergleich zum Vorjahresmonat leicht erhöht (0,5 %). Zwischen Februar 1989 (9,2 %) und Februar 1990 (8,4 %) betrug die jährliche Abnahme noch über 8 %. Insbesondere im Vereinigten Königreich hat sich die Arbeitslosenquote in den letzten zwölf Monaten erhöht und zwar von 6,3 % auf 7,5 %, was einen Anstieg von über 18 % bedeutet. Aber auch Irland, Belgien, Dänemark und Frankreich weisen Erhöhungen in der Größenordnung von 4 % auf, wohingegen in Portugal, Italien und Spanien die Arbeitslosenquote um etwa den gleichen Prozentsatz abgenommen hat. In den alten Ländern der Bundesrepublik Deutschland ist die Arbeitslosenquote von 5,3 % (Februar 1990) auf 4,6 % um 13 % zurückgegangen. Für Deutschland ist anzumerken, daß in den alten elf Ländern die Zahl der bei den Arbeitsämtern eingeschriebenen Personen in den letzten zwölf Monaten von 2,153 Mio. auf 1,869 Mio. gesunken ist. In den fünf neuen Ländern und Berlin Ost jedoch hat sich die Zahl dieser Personen zwischen Juni 1990 und Februar 1991 von 142 000 auf 787 000 erhöht.

**INDUSTRIELLE PRODUKTION: Konjunkturabschwächung in der Industrie setzt sich fort**

Der Produktionsindex wird für Januar 1991 für die Europäische Gemeinschaft (EUR-12) derzeit auf 115,8 geschätzt (1985=100); dies entspricht einer Steigerung von 1,7 % gegenüber Januar 1990. In den Vereinigten Staaten war im gleichen Monat eine Änderungsrate von -1,2 % zu beobachten, in Japan +6,9 %. Somit ist in Japan nach wie vor erhebliches industrielles Wachstum zu beobachten, während sich in den USA der Abwärtstrend der Industriekonjunktur deutlich fortsetzt. Nach Saisonbereinigung beträgt der geschätzte Index im Januar 115,8 für die Europäische Gemeinschaft (Dezember 1990: 114,1), 112,8 für die USA (Vormonat 113,3) und 129,2 für Japan (Vormonat 127,8). Für die letzten drei Monate November 1990 bis Januar 1991 beläuft sich die Steigerung des Produktionsindex für EUR-12 gegenüber dem gleichen Vorjahreszeitraum auf 0,5 %. Betrachtet man die letzten drei verfügbaren Monate des saisonbereinigten Produktionsindex und setzt diese in Bezug zu den drei davor liegenden Monaten August bis Oktober, so ergibt sich eine Veränderungsrate von -0,2 %. Aufgegliedert nach Verwendungszwecken sind für die Europäische Gemeinschaft in den letzten drei Monaten (November 1990 bis Januar 1991) folgende Veränderungen gegenüber den drei davor liegenden Monaten festzustellen: -0,6 % bei Grundstoffen und Produktionsgütern (USA: -2,1 %, Japan 1,2 %), -0,2 % bei Investitionsgütern (USA: -2,3 %, Japan 2,4 %), +0,1 % bei Verbrauchsgütern (USA: -2,3 %, Japan 0,5 %). Somit muß für die Europäische Gemeinschaft weiterhin eine stagnierende Produktionsentwicklung festgestellt werden. Dabei findet noch Wachstum statt in Bereichen wie der

<sup>1)</sup> Diese Angaben beziehen sich auf die Wechselkurse am Ende des Beobachtungszeitraums.



Energie- und Wasserwirtschaft (1,0 %) und der Holz-, Papier- und Druckereindustrie (0,7 %). Nullwachstum herrscht in der chemischen Industrie (0,1 %) und der elektrotechnischen Industrie (-0,1 %). Sinkende Produktionsentwicklungen sind dagegen zu beobachten im Bereich der Metallzeugnisse (-2,2 %), des Maschinenbaus (-2,3 %) und der europäischen Automobilindustrie (-2,1 %). (Alle Angaben im Vergleich zum Herbst 1990).

Für den Produktionsindex der gesamten Industrie ist im Vergleich zum Herbst 1990 nur noch in den Niederlanden (+2,4 %, geschätzt), in Deutschland (+1 %) und in Spanien (+0,7 %) Wachstum zu verzeichnen. Für die anderen Mitgliedstaaten betragen die negativen Änderungsraten: Irland -0,4 % (geschätzt), Vereinigtes Königreich -0,5 %, Dänemark -0,9 % (geschätzt), Frankreich -1,3 % und Italien -1,4 %.

Die Golfkrise zeigt bis Januar 1991 kaum Auswirkungen in den Konjunkturindikatoren. Eine Analyse nach Ländern und einzelnen Wirtschaftszweigen zeigt keine auffälligen Veränderungen. Nur in der Industrie der Mineralölzeugnisse (NACE 14) ist für EUR-12 im Dezember 1990 der Erzeugerpreisindex auf etwa 10 % Jahreswachstum gestiegen und die Produktion um etwa 7 % gesunken.

## Jahresüberblick 1990

Mittlerweile lassen sich Jahreswerte des Produktionsindex für 1990 berechnen bzw. schätzen. Dabei ergibt sich folgende Rangfolge der Wachstumsraten der mengenmäßigen Industrieproduktion 1990 in bezug auf 1989 für die einzelnen Mitgliedsstaaten:

Starkes Wachstum in Portugal (8,1 %), in Deutschland (5,2 %), in Irland (4,7 %) und in Belgien (4,0 %). Deutliches Wachstum in den Niederlanden (2,6 %). Eher Stagnation in den übrigen Ländern Frankreich (0,7 %), Dänemark (0,2 %), Spanien (0,0 %), bis hin zur Abschwächung Grossbritannien (-0,6 %), in Luxemburg (-0,6 %) und Italien (-0,7 %).

Für die europäische Gemeinschaft ergibt sich eine Wachstumsrate von 1,5 %, für die USA 0,9 % und für Japan 5,1 %.

## ZAHLUNGSBILANZ

### GESAMTTENDENZEN: Ergebnisse für das Jahr 1990 – negative Leistungsbilanz der Gemeinschaft, deutlicher Rückgang des US-Defizits und des japanischen Überschusses

Die Leistungsbilanz der Gemeinschaft wies 1990 ein Defizit von etwa 4,5 Mrd. ECU aus, gegenüber einem Überschuss von 4 Mrd. in 1989. Verantwortlich dafür war das Defizit von 6,8 Mrd. ECU in der Dienstleistungs- und Übertragungsbilanz, die sich im ersten Halbjahr 1990, verglichen mit dem gleichen Vorjahreszeitraum, erheblich verschlechtert, dann aber in der zweiten Jahreshälfte wieder erholt hatte. Der Handelsbilanzüberschuss war ebenfalls niedriger als 1989 (Rückgang um 1,7 Mrd. ECU), wobei jedoch der Gesamtwert die zum Teil deutlichen Unterschiede zwischen den Ergebnissen der einzelnen Mitgliedstaaten verschleiert.

Das Leistungsbilanzdefizit der USA war 1990 erheblich niedriger als 1989: 76,1 Mrd. ECU (108,7 Mrd. \$), gegenüber 100,1 Mrd. ECU (114,9 Mrd. \$) in 1989. Dies ist zum größten Teil auf die Verringerung des Außenhandelsdefizits um 20,1 Mrd. ECU zurückzuführen. Eine leichte Verbesserung war auch für die Dienstleistungs- und Übertragungsbilanz zu verzeichnen. Festzustellen war ein deutlicher Rückgang bei den US-Zahlungen von Erträgen aus Direktinvestitionen an das Ausland sowie ein ausgleichender starker Anstieg der staatlichen Nettoübertragungen an das Ausland im 4. Quartal.

Der Leistungsbilanzüberschuss Japans schrumpfte 1990 auf 28,4 Mrd. ECU (5206 Mrd. Yen), gegenüber 51,7 Mrd. ECU (7853 Mrd. Yen) in 1989. Verantwortlich für diesen Abwärtstrend ist in erster Linie der Rückgang des japanischen Außenhandelsdefizits um 19,1 Mrd. ECU. Im gleichen Zeitraum stieg das Defizit der Dienstleistungs- und Übertra-

gungsbilanz leicht an – mit deutlichen Veränderungen in der Verkehrs- und der Fremdenverkehrsbilanz und einer Zunahme der unentgeltlichen Übertragungen am Jahresende aufgrund der Golfkrise.

### EINZELNE MITGLIEDSTAATEN: Ergebnisse für das Jahr 1990 – einige große Veränderungen sowohl in den Handelsbilanzen als auch in den Dienstleistungs- und Übertragungsbilanzen

Bei den Handelsbilanzen ist insbesondere der um 12,1 Mrd. ECU gesunkene deutsche Überschuss zu erwähnen sowie die Verringerung des VK-Defizits um 11 Mrd. ECU. Bei den Dienstleistungs- und Übertragungsbilanzen verzeichneten mehrere Mitgliedstaaten (Deutschland, Spanien, Frankreich und Italien) deutlich niedrigere Überschüsse als 1989. Die entsprechenden Veränderungen der Leistungsbilanzen waren unterschiedlich. Deutschland, Spanien, Frankreich und Italien verzeichneten insgesamt niedrigere Überschüsse als im Vorjahr, während Dänemark, die Niederlande, Portugal und das Vereinigte Königreich ihre Ergebnisse verbessern konnten.

### AUSSENHANDEL: Lage im Dezember 1990

Die Handelsbilanz der Gemeinschaft weist für Dezember 1990 ein Defizit in Höhe von 2,8 Milliarden ECU aus. Dies entspricht einer Verschlechterung um nahezu 6 Milliarden ECU im Vergleich zum Dezember 1989. Die Lage im Dezember 1990 präsentiert sich noch schlechter als in den drei Vormonaten. Die Ausfuhr brach mit einem Rückgang um 9 % gegenüber Dezember 1989 massiv ein, während die Einfuhr immer noch schnell steigt (um 7,3 % gegenüber Dezember 1989).

Eine erste Schätzung für den Jahressaldo aufgrund der noch vorläufigen Zahlen für Dezember ergibt ein Minus von 46,7 Milliarden ECU. Die Verschlechterung um 13 Milliarden ECU geht ausschließlich auf die vier letzten Jahresmonate zurück. Zwei Hauptphänomene sind hieran beteiligt: erstens die Verteuerung der Ölrechnung um 6,4 Milliarden ECU und zweitens das erneute Wegknicken der Ausfuhr (die Ausfuhr stagniert im Jahresdurchschnitt, geht aber im letzten Quartal 1990 gegenüber dem vierten Quartal 1989 um 4,2 % zurück).

Das amerikanische Handelsdefizit im Dezember 1990 verschlechterte sich – ausgewiesen in ECU – gegenüber 1989 nicht mehr. Auf das gesamte Jahr 1990 umgerechnet verringerte sich das Defizit um 21,6 Milliarden auf 94,5 Milliarden ECU (vorläufige Angaben). Im Jahresdurchschnitt ging die Einfuhr – in ECU – um 9 %, die Ausfuhr jedoch lediglich um 6,1 % zurück.

Der japanische Handelsüberschuss ging im Dezember 1990 im Vergleich zum Dezember 1989 um 1,4 Milliarden ECU zurück. Im gesamten Jahr verringerte sich der japanische Überschuss um 17 Milliarden auf nunmehr 41,4 Milliarden ECU. Der Rückgang des japanischen Überschusses resultiert aus einem sehr viel langsameren Wachstum der Ausfuhr gegenüber der Einfuhr (in ECU lauten die Zahlen im Jahresdurchschnitt – 10,6 % bzw. – 4,0 %).

Im zweiten aufeinanderfolgenden Monat weist Deutschland im Dezember 1990 praktisch einen Nullüberschuss auf. Dies entspricht gegenüber Dezember 1989 einem Rückgang um 4,3 Milliarden ECU. Auch für Frankreich, Großbritannien, Spanien und Portugal verlief die Entwicklung des Außenhandels ungünstig, wohingegen die BLWU, Dänemark und Italien eine positive Entwicklung zu verzeichnen hatten.

Insgesamt ging der deutsche Überschuss 1990 um 20 Milliarden auf nur 44 Milliarden ECU zurück. Ein Großteil dieses Rückgangs (15 Milliarden ECU) betrifft die Länder der Gemeinschaft. In Großbritannien ging das Defizit um 9,2 Milliarden ECU, in Italien um rund 2 Milliarden zurück, während der dänische Überschuss um 1,2 Milliarden stieg. In Frankreich hingegen vergrößerte sich das Defizit um 2,4 Milliarden, in Portugal um 1 Milliarde und in Spanien um 0,8 Milliarden ECU.



*Eurostatistics – data for short-term economic analysis* – is a monthly publication aimed at providing, as rapidly as possible, the latest statistical data on the European Community as a whole (EUR 12), each Member State, the United States and Japan.

*Eurostatistics* does not present all the statistics held by Eurostat, but a selection of the most relevant series on the economic situation.

The series are published for the last 15 months, the last five quarters and the last four years, thus permitting short- or medium-term analysis with figures that may have been revised where necessary.

Speed of publication and punctuality are the main features of this publication; that is why it is deliberately streamlined and does not contain any methodological notes, which are given in Eurostat's specialized publications.

*Eurostatistics* comprises four sections:

- The 'In brief' section outlines the main recent events and trends in the economic, financial and social fields.
- The 'Graphs' section illustrates the most significant economic series for the Community, its Member States, the United States and Japan.
- The 'Short-term trends' section presents data harmonized by Eurostat on the basis of common criteria for the Member States as a whole, with comparisons with the USA and Japan.
- Lastly, the 'Tables by country' section shows on one page the trends in the economic situation in each country on the basis of a number of indicators, which are not always published in the 'Short-term trends' section.

The data published in *Eurostatistics* are taken from the ICG domain of Eurostat's on-line data bank, Cronos.

By linking up to Cronos it is possible to obtain daily the tables presented in this publication, containing data updated daily. The method of consultation can be found on p. 111 of this publication.

Further information about *Eurostatistics* can be obtained from the following address:

Eurostat – Directorate A  
L-2920 Luxembourg  
Tel.: (352) 4301-2046  
4301-2038  
4301-3220 (for 'on line' consultation)

	<i>Page</i>
'IN BRIEF' .....	11
GRAPHICS .....	17
<b>SHORT-TERM TRENDS</b>	
1. National accounts .....	37
2. Employment .....	41
3. Unemployment .....	44
4. Industrial production .....	47
5. Opinions in industry .....	54
6. Industrial products .....	58
7. Retail sales .....	62
8. Agricultural products .....	63
9. External trade .....	65
10. Consumer prices .....	86
11. Producer prices of agricultural products ...	89
12. Wages and salaries .....	90
13. Financial statistics .....	91
14. Balance of payments .....	95
<b>TABLES BY COUNTRY</b>	
Titles (complete list) .....	98
1. BR Deutschland .....	99
2. France .....	100
3. Italia .....	101
4. Nederland .....	102
5. Belgique/België .....	103
6. Luxembourg .....	104
7. United Kingdom .....	105
8. Ireland .....	106
9. Danmark .....	107
10. España .....	108
11. Hellas .....	109
12. Portugal .....	110
13. United States of America .....	111
14. Japan .....	112

<b>0</b>	Data less than half the unit used
<b>%</b>	Per cent
<b>%, T4/T0</b>	Percentage increase on the corresponding quarter of the previous year
<b>%, T12/T0</b>	Percentage increase on the corresponding month of the previous year
<b>%, T/T-12</b>	
<b>%, BALANCE</b>	Balance between positive replies (increase, improvement in the situation) and negative replies (reduction, worsening of the situation) in the short-term-trends inquiry conducted among heads of enterprises in the Community
<b>*</b>	Seasonally adjusted (Tables by country)
<b>1985 = 100</b>	Reference year
<b>EUR 10 = 100</b>	Data for countries expressed as a percentage of the Community of 10 or 12 (= 100)
<b>EUR 12 = 100</b>	
<b>MIO</b>	Million
<b>MRD</b>	Thousand million
<b>T</b>	Tonne
<b>TOE</b>	Tonne of oil equivalent
<b>GWH</b>	Gigawatt hour (= 10 <sup>6</sup> kWh)
<b>M3</b>	Cubic metre
<b>B</b>	Belgique/België
<b>DK</b>	Danmark
<b>D</b>	BR Deutschland
<b>GR</b>	Ελλάδα/Greece
<b>E</b>	España
<b>F</b>	France
<b>IRL</b>	Ireland
<b>I</b>	Italia
<b>L</b>	Luxembourg
<b>NL</b>	Nederland
<b>P</b>	Portugal
<b>UK</b>	United Kingdom
<b>USA</b>	United States
<b>JAP</b>	Japan
<b>USD</b>	US dollar
<b>ECU</b>	European currency unit
<b>SDR</b>	Special Drawing Right
<b>EC</b>	European Communities
<b>Eurostat</b>	Statistical Office of the European Communities
<b>EUR 10</b>	Total of the member countries of the EC before and after the accession of Spain and Portugal
<b>EUR 12</b>	
<b>UEBL/BLEU</b>	Belgo-Luxembourg Economic Union
<b>ACP</b>	African, Caribbean and Pacific countries of the Lomé Convention
<b>ESA</b>	European System of Integrated Economic Accounts
<b>NACE</b>	General Industrial Classification of Economic Activities within the European Communities
<b>SITC</b>	Standard International Trade Classification



Unless otherwise stated, data for the Federal Republic of Germany, including West Berlin, as constituted prior to 3 October 1990.

**EXCHANGE RATES: Dollar's rise continues**

The appreciation of the US dollar in early March which was reported on last month continued in early April. During March, the dollar appreciated by an average of over 11% against the ecu, and against individual currencies the greatest appreciation was against the drachma and the least against the escudo. Its' appreciation against the Japanese yen was less marked, since the yen has itself been fairly strong; in fact, the dollar appreciated by only 3.5% against the yen in the first quarter of 1991, as compared with an appreciation of almost 12% against the ecu<sup>1</sup>.

The dollar touched DM 1.74 on 19th April, its' highest level for sixteen months, as compared to its' average value in March of DM 1.61. Part of the explanation for the dollar's strength seems to have been due to the feeling that the recession is bottoming out and that there will be no further cuts in US interest rates, especially after a lower than expected headline inflation figure was announced on April 12th. In recent weeks there has been little central bank intervention aimed at stemming the dollar's rise.

Within the exchange rate mechanism (ERM) of the EMS, there was a change in the relative strengths of member currencies. Sterling appreciated by almost 1.6% against the ecu in March, and remained strong in the first half of April, so that by April 19th it stood well above its deutschmark central rate and was the second strongest currency in the ERM (after the peseta). This is despite the fact that UK short term interest rates have fallen twice in the last month: on March 22nd the Bank of England signalled that there should be a fall in bank base rates from 13 to 12.5%, and then following the announcement of a fall in UK inflation in the year to March, they were reduced a further 0.5% on April 12th. UK short term rates are currently at their lowest levels since November 1988.

The French franc remained the weakest ERM currency, having depreciated slightly against the ecu following the fall in French interest rates mentioned in this report last month. The Danish krone is the next weakest, although its' value against the ecu has remained more or less constant in the first three months of the year.

**GOVERNMENT BOND YIELDS: Increases in yields in some countries**

Government bond yields rose in five countries surveyed during March: in all cases it was the first monthly rise for several months. The largest rise occurred in the United States, where yields rose from 8.1 to 8.4%, in contrast to the recent falls in US short term interest rates. Yields also rose in Japan (6.7 to 6.9%), Belgium (9.2 to 9.4%), France (9.6 to 9.7%) and the United Kingdom (9.9 to 10.1%).

In the US, yields have risen because of the expectation that short term interest rates have reached a trough, and thus it is expected that their next movement will be upwards. In the UK, the yield curve remains negatively sloped, as it has been for some time, since although short term rates have fallen in recent months, over the same period long term yields have also fallen. The most recent fall in short term rates was at the start of April however, and so it is possible that April's data will show a similar fall in long term yields, although to a certain extent the expected falls in short term rates are already built in to the level of current yields.

Government bonds yields in Spain have reacted to falls in short term rates by similar sized falls: government bond yields fell by 0.9% in March, and have thus fallen by almost 2% since their peak in September 1990. Yields in Italy, Luxembourg and Germany also fell in March, the latter despite the increases in short term rates that occurred in February.

**MONEY SUPPLY: continued slow-down in monetary growth in most countries surveyed**

Monetary growth continues to slow considerably in most of the economies surveyed. End 1990 data are now available for the US, Denmark, Greece and Ireland, in addition to those countries previously discussed, and in all these economies with the exception of Ireland, the end 1990 growth rates were lower than that achieved at the end of 1989.

The slow-down has in some cases been dramatic and has continued in the first months of 1991: in Greece, for example, M3 growth has slowed from an (annualised) rate of 14.6% in December 1990 to 9.7% in February 1991 (provisional data), a rate well below the Bank of Greece's target range of 14-16%. It should be noted that the discount rate in Greece has been standing at 19% since the start of 1988, and short term interest rates are currently standing at an even higher level.

In the United States, where interest rates have been on a clear downwards trend for the last six months, M2 growth at the end of December 1990 stood at 3.2%, the lowest rate achieved for eighteen months. In the UK too monetary growth continues to slow, M4 growth reaching 10.8% in February, down from 19.1% at the same point in 1990.

However, as mentioned last month, the growth rate of ALP in Spain continues to accelerate, reaching an annualised rate of 13.8% in January 1991, significantly above the Banco d'Espana's target range, following a monthly increase of over 1.5% in January 1991. Portugal too is experiencing accelerating monetary growth: L- grew by 19.4% in the twelve months to December 1990, after having reached a lowest growth rate of 3.9% the previous March (annualised).

**FOREIGN OFFICIAL RESERVES:**

No new data available this month.

**PRICES : Increase of 0.2% in March for the EC  
Deceleration of the annual inflation rate ( + 5.2%)**

The CPI for the Community as a whole rose by 0.2% between February and March 1991.

This moderate rise for EUR 12 was the result of decreases in the index of Germany (- 0.1%) and Belgium (- 0.4%), as well as low to moderate increases in most of the other Member States: France 0.1%, Denmark and Luxembourg 0.2%, Spain and Italy

0.3%, United Kingdom 0.4%, Netherlands and Portugal 0.5%. Only Greece recorded a marked increase of 1.8% in March, due to big price rises in different sectors. The favourable evolution at the level of the Community contributed to a deceleration of the annual inflation rate for EUR 12, which fell to 5.2% in March, the lowest rate in 17 months (October 1989 also 5.2%).

A comparison of the annual inflation rates shows that they are at present lower than or equal to the values for the corresponding period a year ago in all the EC countries, except for the Netherlands, the United Kingdom and Greece, as the table below indicates:

	March 91 March 90	March 90 March 89		March 91 March 90	March 90 March 89
Denmark	2.3%	3.0%	Luxembourg	3.5%	3.5%
Germany	2.5%	2.7%	Spain	5.9%	7.0%
Ireland	2.6%	4.2%	Italy	6.3%	6.3%
Netherlands	2.7%	2.1%	UK	8.2%	8.1%
France	3.2%	3.4%	Portugal	12.2%	12.8%
Belgium	3.3%	3.4%	Greece	19.5%	17.8%

The corresponding rates for the USA and Japan were 4.9% (5.2%) and 3.8% (3.5%) respectively.

N.B. : In January 1991 Luxembourg introduced a new index with an updated basket and weights (base 1990=100). This means that there is an inconsistency between the series of 1990 and 1991; the rates of increase over 12 months are calculated by comparison with the monthly results of the new index for 1990.

**UNEMPLOYMENT IN THE COMMUNITY**

The seasonally-adjusted unemployment rate in the European Community is estimated by Eurostat, after correction of the differences between national methods of recording unemployment, at 8.5% for the month of February 1991. This represents an increase of 0.1% in relation to the previous month.

For the first time since the end of the summer of 1985, the unemployment rate in the Community has experienced a slight increase in relation to the corresponding month of the previous year. Between February 1989 (9.2%) and February 1990 (8.4%) the annual trend in the fall in unemployment had exceeded 8%.

Over the last 12 months unemployment rate has risen particularly in the United Kingdom, increasing from 6.3% to 7.5%, a rise of more than 18%, but increases in the order of 4% have also occurred in Ireland, Belgium, Denmark and France. Decreases of the same order have on the other hand been observed in Portugal, Italy and Spain. In the Federal Republic of Germany (according to their frontiers before the 3rd October 1990) the decrease in the unemployment rate reached 13% (4.6% compared to 5.3% in February 1990).

Regarding Germany, it should however be noted that while the number of persons registered at employment offices of the 11 Länder in the West fell from 2.153 to 1.869 million in 12 months, it increased from 142 000 to 787 000 between June 1990 and February 1991 in the 5 new Länder and in East Berlin.

**Continuing downward trend in industry**

The production index for the European Community (EUR-12) is currently estimated at 115.8 for January 1991 (1985 = 100), which represents a 1.7% increase on January 1990.

In the United States and Japan the figures for the same month were -1.2% and +6.9% respectively. This indicates that, while industrial growth in Japan remains strong, the downward trend in the USA is clearly continuing.

After seasonal adjustment the estimated January index is 115.8 for the European Community (December 1990: 114.1), 112.8 for the USA (December: 113.3) and 129.2 for Japan (December: 127.8).

For the three-month period from November 1990 to January 1991 the year-on-year increase in the production index for EUR-12 was 0.5%. Comparing the last three months of the seasonally adjusted production index for which data are available with the preceding three-month period from August to October, the rate of change was -0.2%.

As regards the various types of goods, in the last three months (November 1990 to January 1991) the changes in the European Community compared with the preceding three months were as follows:

- 0.6% for commodities and intermediate goods (USA: -2.1%, Japan: +1.2%);
- 0.2% for capital goods (USA: -2.3%, Japan: +2.4%);
- +0.1% for consumer goods (USA: -2.3%, Japan: +0.5%).

Thus production in the European Community continues to stagnate, although there is still some growth in sectors such as energy and water (+1.0%) and the wood, paper and printing industry (0.7%). There is zero growth in the chemical industry (0.1%) and the electrical industry (-0.1%), while production has fallen in the metal products sector (-2.2%), mechanical engineering (-2.3%) and the European motor vehicle industry (-2.1%) (all figures compared with autumn 1990).

Compared with autumn 1990, there was growth in the production index for industry as a whole only in the Netherlands (estimated +2.4%), Germany (+1%) and Spain (+0.7%).

For the other Member States the changes were: Ireland -0.4% (estimated), United Kingdom -0.5%, Denmark -0.9% (estimated), France -1.3% and Italy -1.4%.

Up to January 1991 short-term indicators were hardly affected by the Gulf crisis. An analysis by country and individual economic branch shows no noticeable changes, except in the petroleum products industry (NACE 14), where in December 1990 the producer price index for EUR-12 showed an annual growth rate of about 10% and production fell by about 7%.

**1990 annual figures**

The 1990 annual values for production indices can be calculated/estimated, giving the following order of year-on-year growth rates in the volume of industrial production for the individual Member States:

Strong growth in Portugal (8.1%), Germany (5.2%), Ireland (4.7%) and Belgium (4.0%). Firm growth in the Netherlands (2.6%). A relatively stagnant situation in France (+0.7%), Denmark (+0.2%) and Spain (+0.0%), and negative growth in the United Kingdom (-0.6%), Luxembourg (-0.6%) and Italy (-0.7%).

<sup>1</sup> These changes refer to end of period exchange rates





For the European Community as a whole the growth rate is 1.5%, for the USA 0.9% and for Japan 5.1%.

## BALANCE OF PAYMENTS

### GLOBAL TRENDS : Results for the year 1990 – Community current account in deficit; US current deficit and Japanese surplus both fall significantly.

The Community's current account balance for the year 1990 was in deficit by an estimated 4.5 billion ecus, compared with a 4 billion surplus recorded in 1989. 6.8 billion ecus of this drop occurred on the invisibles balance, which registered a large year-on-year fall during the first two quarters of 1990, but which recovered during the second half of the year. The trade balance was also lower than in 1989 (down 1.7 billion ecus), although the aggregate figure conceals some significant differences between Member States' results.

The current account deficit of the USA was significantly lower in 1990 than in 1989: 76.1 billion ecus (\$108.7 billion) compared with 100.1 billion ecus (\$114.9 billion) in 1989. Most of this was due to an improvement on the trade deficit (down 20.1 billion ecus). Some improvement was also recorded on the invisibles balance. Notable developments were a significant reduction in US payments abroad of direct investment income and a counterbalancing large fourth quarter increase in net US government transfers abroad.

Japan's current account surplus contracted during 1990, ending at a level of 28.4 billion ecus (5 206 billion yen) compared with 51.7 billion ecus (7 853 billion yen) in 1989. This downward trend stems primarily from the decline in the Japanese trade surplus (down 19.1 billion ecus). However, the invisibles deficit increased slightly over the same period, with marked changes on the balances of transportation and tourism, and an end-of-year rise in unrequited transfers due to the Gulf crisis.

### INDIVIDUAL MEMBER STATES : Results for the year 1990: some large movements on both trade and invisibles balances.

On the trade balances the most notable developments were the 12.1 billion ecus fall on Germany's surplus and the 11 billion reduction of the UK deficit. For invisibles, several Member States (Germany, Spain, France and Italy) registered considerably lower invisibles

balances than in 1989. The resulting current account movements were mixed. Germany, Spain, France and Italy all recorded lower current balances than the year before, while Denmark, Netherlands, Portugal and UK all registered improvements.

### EXTERNAL TRADE: results for December 1990

The Community trade balance for December 1990 showed a deficit of ECU 2.8 billion, a deterioration of almost 6 billion compared with December 1989. The December 1990 result was even more unfavourable than that of the three previous months. There was a massive slump in exports, which were 9% down on December 1989, while imports continued to increase sharply (+7.3% compared with December 1989).

Although still provisional, the December figure can be used to calculate an initial estimate of the annual balance: –ECU 46.7 billion. The negative difference of 13 billion is entirely due to the last four months of the year, when two major factors came into play: an increase of ECU 6.4 billion in the oil bill and a downturn in exports (the annual average remained the same, but in the fourth quarter of 1990 they were 4.2% down on the same period in 1989).

The US trade deficit in December 1990, expressed in ecus, did not change from its 1989 level. For the whole of 1990, the deficit decreased by ECU 21.6 billion to ECU 94.5 billion (provisional figures). As an annual average expressed in ecus, imports fell by 9% while exports fell by only 6.1%.

The Japanese trade surplus in December 1990 was ECU 1.4 billion down on December 1989. For the whole year, the Japanese surplus fell by ECU 17 billion to ECU 41.4 billion. This fall was the result of a slowdown in both exports and imports (annual average expressed in ecus: –10.6% and –4% respectively).

For the second consecutive month, Germany's surplus was virtually zero in December 1990, i.e. ECU 4.3 billion down on December 1989. In the same month there was also a downward trend in the French, UK, Spanish and Portuguese balances, while there was an improvement in those of the BLEU, Denmark and Italy.

For the whole of 1990, the German surplus fell by ECU 20 billion to ECU 44 billion. Most of this reduction (15 billion) was in trade with Community countries. The United Kingdom deficit fell by ECU 9.2 billion and the Italian deficit by about 2 billion, while the Danish surplus increased by 1.2 billion. On the other hand, the deficits of France, Portugal and Spain increased by 2.4 billion, 1 billion and 0.8 billion respectively.



«Eurostatistiques – Données pour l'analyse de la conjoncture» est une publication mensuelle qui a comme but de fournir dans les meilleurs délais les données statistiques les plus récentes pour la Communauté européenne en tant qu'ensemble (EUR 12), pour les pays membres ainsi que pour leurs principaux partenaires extracommunautaires (États-Unis d'Amérique et Japon).

«Eurostatistiques» ne publie pas d'une manière exhaustive toutes les statistiques disponibles auprès d'Eurostat, mais les importantes parmi celles-ci.

Afin de permettre des analyses diverses et, si nécessaire, à plus long terme, sont publiées généralement des données annuelles sur une période de quatre ans, des données trimestrielles pour les cinq derniers trimestres et des données mensuelles pour les quinze derniers mois disponibles.

Cette publication se veut rapide et facilement maniable. Pour cette raison, elle ne comporte pas de notes méthodologiques, disponibles d'ailleurs dans les publications spécialisées d'Eurostat.

«Eurostatistiques» contient quatre types d'informations, actualisés mensuellement:

- la rubrique «en bref» commente les principaux événements et tendances résultant des évaluations récentes;
- la partie «Graphiques» illustre les séries économiques les plus importantes pour la Communauté, les États membres, les États-Unis et le Japon;
- la partie «Données conjoncturelles» présente des données harmonisées par Eurostat sur la base des critères communs, pour l'ensemble des États membres et avec des comparaisons avec les États-Unis et le Japon;
- la partie «Tableaux par pays» présente enfin en une page l'évolution de la situation économique dans chaque pays sur base d'un certain nombre d'indicateurs qui ne sont d'ailleurs pas toujours publiés dans la partie «Données conjoncturelles».

Les données publiées dans «Eurostatistiques» proviennent du domaine «ICG» de la base de données Cronos.

En se connectant à Cronos, il est possible de suivre la mise à jour des tableaux de cette publication journalièrement en consultant les données en temps réel. Le mode de consultation «on line» se trouve à la page 111 de cette publication.

De plus amples informations concernant «Eurostatistiques» peuvent être obtenues à l'adresse suivante:

Eurostat – Direction A  
L-2920 Luxembourg  
Tél.: (352) 4301-2046  
4301-2038  
4301-3220 (pour la consultation «on line»)



## Table des matières

## Signes et abréviations

FR

	<i>Page</i>
<b>EN BREF</b> .....	15
<b>GRAPHIQUES</b> .....	17
 <b>DONNÉES CONJONCTURELLES</b>	
1. <b>Comptes nationaux</b> .....	37
2. <b>Emploi</b> .....	41
3. <b>Chômage</b> .....	44
4. <b>Production industrielle</b> .....	47
5. <b>Opinions dans l'industrie</b> .....	54
6. <b>Produits industriels</b> .....	58
7. <b>Ventes au détail</b> .....	62
8. <b>Produits agricoles</b> .....	63
9. <b>Commerce extérieur</b> .....	65
10. <b>Prix à la consommation</b> .....	86
11. <b>Prix des produits agricoles à la production</b> ..	89
12. <b>Salaires</b> .....	90
13. <b>Statistiques financières</b> .....	91
14. <b>Balance des paiements</b> .....	95
 <b>TABLEAUX PAR PAYS</b>	
Titres (liste complète) .....	98
1. <b>BR Deutschland</b> .....	99
2. <b>France</b> .....	100
3. <b>Italia</b> .....	101
4. <b>Nederland</b> .....	102
5. <b>Belgique/België</b> .....	103
6. <b>Luxembourg</b> .....	104
7. <b>United Kingdom</b> .....	105
8. <b>Ireland</b> .....	106
9. <b>Danmark</b> .....	107
10. <b>España</b> .....	108
11. <b>Hellas</b> .....	109
12. <b>Portugal</b> .....	110
13. <b>United States of America</b> .....	111
14. <b>Japan</b> .....	112

<b>O</b>	Donnée inférieure à la moitié de l'unité utilisée
<b>%</b>	Pourcentage
<b>%, T4/T0</b>	Accroissement en pourcentage d'un trimestre sur le trimestre correspondant de l'année précédente
<b>%, T12/T0</b> <b>%, T/T-12</b> }	Accroissement en pourcentage d'un mois sur le mois correspondant de l'année précédente
<b>%, SOLDE</b>	Solde entre les réponses positives (accroissement, amélioration de la situation) et les réponses négatives (diminution, détérioration de la situation) à l'enquête de conjoncture auprès des chefs d'entreprise de la Communauté désaisonnalisé (tableaux par pays)
<b>*</b>	Année de base
<b>1985 = 100</b> <b>EUR 10 = 100</b> <b>EUR 12 = 100</b> }	Données des pays exprimées en pourcentage du total de la Communauté à dix ou à douze (= 100)
<b>Mio</b>	Million
<b>Mrd</b>	Milliard
<b>T</b>	Tonne métrique
<b>TEP</b>	Tonne équivalent pétrole
<b>GWH</b>	Gigawattheure = 10 <sup>6</sup> kWh
<b>M3</b>	Mètre cube
<b>B</b>	Belgique/België
<b>DK</b>	Danmark
<b>D</b>	BR Deutschland
<b>GR</b>	Ελλάδα/Grèce
<b>E</b>	España
<b>F</b>	France
<b>IRL</b>	Ireland
<b>I</b>	Italia
<b>L</b>	Luxembourg
<b>NL</b>	Nederland
<b>P</b>	Portugal
<b>UK</b>	United Kingdom
<b>USA</b>	United States
<b>JAP</b>	Japon
<b>USD</b>	Dollar US
<b>ECU</b>	Unité monétaire européenne
<b>DTS</b>	Droits de tirages spéciaux
<b>CE</b>	Communautés européennes
<b>Eurostat</b>	Office statistique des Communautés européennes
<b>EUR 10</b> <b>EUR 12</b> }	Ensemble des pays membres des Communautés européennes avant et après l'adhésion de l'Espagne et du Portugal
<b>UEBL/BLEU, BL</b>	Union économique belgo-luxembourgeoise
<b>ACP</b>	Pays d'Afrique, des Caraïbes et du Pacifique — Convention de Lomé
<b>SEC</b>	Système européen de comptes économiques intégrés
<b>NACE</b>	Nomenclature générale des activités économiques dans les Communautés européennes
<b>CTCI</b>	Classification type pour le commerce international



Sauf indications contraires, les données portent sur le territoire de la République fédérale d'Allemagne avant le 3.10.1990, Berlin-Ouest inclus.

**TAUX DE CHANGE: Poursuite de la hausse du dollar**

L'appréciation du dollar US début mars, déjà mentionnée dans le rapport du dernier mois, se poursuivait début avril. En mars, le dollar s'est apprécié en moyenne de plus de 11 % par rapport à l'écu et par rapport aux différentes devises, l'appréciation la plus forte étant par rapport à la drachme et l'appréciation la plus faible par rapport à l'escudo. Son appréciation par rapport au yen japonais a été moins marquée étant donnée que le yen s'est lui-même montré assez résistant; en fait, le dollar ne s'est apprécié que de 3,5 % par rapport au yen au cours du premier trimestre 1991, alors que par rapport à l'écu, l'appréciation est de près de 12 %).

Le dollar a atteint DM 1,74 le 19 avril, son niveau le plus élevé depuis seize mois, comparé à sa valeur moyenne de mars de DM 1,61. La fermeté du dollar semble s'expliquer en partie par le sentiment qu'en matière de récession, un seuil avait été atteint et qu'il n'y aurait plus d'autre coupe dans les taux d'intérêt US, notamment après l'annonce le 12 avril d'un chiffre d'inflation inférieur à celui attendu. Au cours des dernières semaines, il y a eu peu d'interventions de la banque centrale pour freiner la progression du dollar.

A l'intérieur du mécanisme des taux de change (MTC) du SME, la fermeté relative des devises des Etats membres s'est modifiée. En mars, la livre sterling s'est appréciée de près de 1,6 % par rapport à l'écu et est restée ferme les deux premières semaines d'avril, si bien que le 19 avril, elle se situait nettement au-dessus du cours pivot par rapport au deutschemark et venait ainsi en seconde place dans le MTC (après la peseta), bien que les taux d'intérêt à court terme au Royaume-Uni aient baissé deux fois au cours du mois dernier: le 22 mars, la Banque d'Angleterre a indiqué que les taux d'escompte officiels passeraient de 13 à 12,5 %; le 12 avril, ils ont été à nouveau réduits de 0,5 % après annonce d'une diminution de l'inflation au Royaume-Uni calculée pour l'année au mois de mars. Au Royaume-Uni, les taux à court terme sont actuellement à leur niveau le plus bas depuis novembre 1988.

Le franc français reste la devise la plus faible du MTC, après légère dépréciation par rapport à l'écu à la suite de la baisse des taux d'intérêt français déjà mentionnée dans le rapport du mois dernier. Parmi les devises les plus faibles, la couronne danoise vient en seconde place bien que sa valeur par rapport à l'écu soit restée plus ou moins constante au cours des trois premiers mois de l'année.

**RENDEMENTS DES OBLIGATIONS D'ETAT: Croissement dans certains pays**

Dans cinq des pays considérés, les rendements des obligations d'Etat ont progressé au mois de mars: dans tous les cas, c'était la première augmentation mensuelle depuis plusieurs mois. Les Etats-Unis enregistrent la plus forte hausse avec progression de 8,1 à 8,4 %, en opposition avec les baisses récentes des taux d'intérêt à court terme US. Les rendements ont également progressé au Japon (6,7 à 6,9 %), en Belgique (9,2 à 9,4 %), en France (9,6 à 9,7 %) et au Royaume-Uni (9,9 à 10,1 %).

Aux Etats-Unis, les rendements ont augmenté l'opinion étant en effet que les taux d'intérêt à court terme avaient atteint leur point le plus bas, et ne pouvaient donc que remonter. Au Royaume-Uni, la courbe du rendement reste négative comme elle l'a été depuis quelque temps car, si les taux à court terme ont diminué ces derniers mois, les rendements à long terme ont également diminué sur la même période. Toutefois, le fléchissement le plus récent des taux à court terme s'est produit début avril et il est possible que les données d'avril indiquent un fléchissement similaire des rendements à long terme bien que jusqu'à un certain point, les baisses attendues des taux à court terme sont déjà prises en compte dans le niveau des rendements actuels.

En Espagne, les rendements des obligations d'Etat ont réagi à des baisses des taux à court terme par des baisses d'ampleur similaire: les rendements des obligations d'Etat ont chuté de 0,9 % en mars diminuant ainsi de près de 2 % depuis leur niveau le plus élevé en septembre 1990. En Italie, au Luxembourg et en Allemagne, les rendements ont également diminué en mars, pour ce dernier pays, en dépit d'augmentations des taux à court terme intervenues en février.

**MASSE MONETAIRE: Poursuite du ralentissement de la croissance monétaire dans la plupart des pays considérés**

La croissance monétaire a continué de se ralentir considérablement dans la plupart des économies considérées. Les données relatives à fin 1990 sont maintenant disponibles pour les Etats-Unis, le Danemark, la Grèce et l'Irlande, et viennent s'ajouter à celles déjà disponibles précédemment; pour toutes ces économies à l'exception de l'Irlande, les taux de croissance fin 1990 étaient plus faibles que ceux atteints fin 1989.

Le ralentissement a été dans certains cas très marqué et s'est poursuivi au cours des premiers mois de 1991: en Grèce par exemple la progression de M3 s'est ralentie, passant d'un taux (annualisé) de 14,6 % en décembre 1990 à 9,7 % en février 1991 (donnée provisoire), taux très inférieur au taux fixé par la Banque de Grèce de 14-16 %. Il faut noter qu'en Grèce, le taux d'escompte s'est situé à 19 % depuis le début de 1988 et que les taux d'intérêt à court terme se situent actuellement à un niveau encore plus élevé.

Aux Etats-Unis où les taux d'intérêt ont enregistré une nette tendance à la baisse pour les six derniers mois, la croissance de M2 se situait à 3,2 % fin décembre 1990, taux le plus faible des dix-huit derniers mois. Au Royaume-Uni également, la croissance monétaire continue de se ralentir, atteignant 10,8 % en février contre 19,1 % à la même date de 1990.

Toutefois, comme indiqué le mois dernier, le taux de croissance de ALP en Espagne continue de s'accroître, atteignant un taux annualisé de 13,8 % en janvier 1991, nettement supérieur à l'objectif fixé par la Banque d'Espagne, à la suite d'un accroissement mensuel de plus de 1,5 % en janvier 1991. Le Portugal enregistre également un mouvement d'accélération monétaire: L- a progressé de 19,4 % au cours des douze derniers mois finissant en décembre 1990, après avoir atteint un taux de croissance minimal de 3,9 % au mois de mars précédent (taux annualisé).

**RESERVES DE CHANGE**

Pas de nouvelles données disponibles pour ce mois.

**PRIX: Croissement de 0,2 % en mars pour la CE**

**Décélération de l'inflation annuelle (+ 5,2 %)**

L'IPC pour l'ensemble de la Communauté a augmenté de 0,2 % entre février et mars 1991. Cette hausse modérée pour EUR 12 est le résultat des reculs de l'indice en Allemagne (- 0,1 %) et en Belgique (- 0,4 %), ainsi que des hausses faibles à modérées dans la plupart des autres Etats Membres: France 0,1 %, Danemark et Luxembourg 0,2 %, Espagne et Italie 0,3 %, Royaume-Uni 0,4 %, Pays-Bas et Portugal 0,5 %. Seule la Grèce a enregistré une hausse sensible de 1,8 % en mars, due à de fortes augmentations des prix dans différents secteurs.

L'évolution favorable au niveau de la Communauté a contribué à une décélération du taux de l'inflation pour EUR 12, descendu en mars à 5,2 % en rythme annuel, le taux le plus bas depuis 17 mois (octobre 1989 également 5,2 %).

Une comparaison des taux d'inflation annuels montre qu'ils sont actuellement inférieurs ou égaux aux chiffres pour la période correspondante d'il y a un an dans tous les pays de la CE, à l'exception des Pays-Bas, du Royaume-Uni et de la Grèce, comme le tableau ci-dessous l'indique:

	Mars 91	Mars 90		Mars 91	Mars 90
	Mars 90	Mars 89		Mars 90	Mars 89
Danemark	2,3 %	3,0 %	Luxembourg	3,5 %	3,5 %
Allemagne	2,5 %	2,7 %	Espagne	5,9 %	7,0 %
Irlande	2,6 %	4,2 %	Italie	6,3 %	6,3 %
Pays-Bas	2,7 %	2,1 %	Royaume-Uni	8,2 %	8,1 %
France	3,2 %	3,4 %	Portugal	12,2 %	12,8 %
Belgique	3,3 %	3,4 %	Grèce	19,5 %	17,8 %

Les taux correspondants pour les USA et le Japon sont respectivement de 4,9 % (5,2 %) et 3,8 % (3,5 %).

N.B.: En janvier 1991 le Luxembourg a introduit un nouvel indice, avec une composition du panier et des pondérations actualisées (base 1991=100). Ceci signifie une rupture de série entre 1990 et 1991; les taux de croissance sur 12 mois sont calculés par rapport aux résultats mensuels du nouvel indice pour les mois de 1990.

**LE CHOMAGE DANS LA COMMUNAUTE**

Eurostat estime le taux de chômage dans la Communauté européenne à 8,5 % au mois de février 1991, en hausse de 0,1 points par rapport au mois précédent. Ce taux est estimé après correction des variations saisonnières et des différences dans les méthodes nationales de recensement du chômage.

Pour la première fois depuis la fin de l'été 1985, le taux de chômage dans la Communauté a légèrement augmenté (de 0,5 %) par rapport au mois correspondant de l'année précédente. Entre février 89 (9,2 %) et février 90 (8,4 %), le rythme annuel de baisse du chômage avait dépassé 8 %.

Au cours des 12 derniers mois, c'est surtout au Royaume Uni que le taux de chômage a augmenté, passant de 6,3 % à 7,5 % soit une augmentation de plus de 18 % mais des augmentations de l'ordre de 4 % ont également été observées en Irlande, en Belgique, au Danemark et en France. Des baisses du même ordre ont par contre eu lieu au Portugal, en Italie et en Espagne. Dans la République fédérale d'Allemagne (selon ses limites d'avant le 3 octobre 1990), la baisse du taux de chômage a atteint 13 % (4,6 % contre 5,3 % en février 90).

En ce qui concerne l'Allemagne, il faut cependant noter que si le nombre de personnes inscrites dans les bureaux de placement des onze Länder de l'ouest a baissé en 12 mois de 2,153 à 1,869 millions, il a par contre augmenté entre juin 90 et février 91 de 142 000 à 787 000 dans les cinq nouveaux Länder et à Berlin-Est.

**PRODUCTION INDUSTRIELLE: L'affaiblissement conjoncturel dans l'industrie se poursuit**

Pour la Communauté européenne (EUR-12), l'indice de production de janvier 1991 est actuellement estimé à 115,8 (1985=100), ce qui correspond à une progression de 1,7 % par rapport à janvier 1990.

Aux Etats-Unis, on observe pour le même mois un taux de variation de -1,2 %, au Japon, de +6,9 %. La croissance industrielle reste donc forte au Japon comme précédemment alors qu'aux Etats-Unis, la nette tendance à la baisse de la conjoncture industrielle se poursuit.

Après correction des variations saisonnières, l'indice estimé s'élève à 115,8 en janvier pour la Communauté européenne (décembre 1990: 114,1), à 112,8 pour les Etats-Unis (mois précédent 113,3) et à 129,2 pour le Japon (mois précédent 127,8).

Pour les trois derniers mois, novembre 1990 à janvier 1991, la progression de l'indice de production pour EUR-12 est de 0,5 % par rapport à la même période de l'année précédente. Si l'on considère les trois derniers mois disponibles de l'indice dessaisonnalisé et si on les compare avec les trois mois précédents, à savoir août à octobre, on constate une baisse de 0,2 %.

Ventilées par emplois, les variations pour la Communauté européenne au cours des trois derniers mois (novembre 1990 à janvier 1991) par rapport aux trois mois précédents, se décomposent ainsi:

- 0,6 % pour les matières premières et les biens de production (USA: -2,1 %, Japon 1,2 %),
- 0,2 % pour les biens d'investissement (USA: -2,3 %, Japon: 2,4 %),
- +0,1 % pour les biens de consommation (USA: -2,3 %, Japon: 0,5 %).

Pour la Communauté européenne, il faut donc à nouveau constater une stagnation de l'évolution de la production. On note encore un accroissement dans les secteurs de l'énergie et de l'eau (1,0 %) et dans celui de l'industrie du bois, du papier et de l'imprimerie (0,7 %). Les secteurs de l'industrie chimique (0,1 %) et de l'industrie électrotechnique (-0,1 %) se caractérisent par une croissance nulle. Dans le secteur des produits métalliques (-2,2 %), de la construction métallique (-2,3 %) et de l'industrie automobile (-2,1 %), la tendance est en revanche à la baisse. (Toutes les données, en comparaison avec l'automne 1990).



<sup>1</sup> Ces variations se réfèrent à la fin de la période des taux de change.



Pour l'indice de production de l'ensemble de l'industrie, seuls les Pays-Bas (+2,4 % estimation), l'Allemagne (+1 %) et l'Espagne (+0,7 %) enregistrent encore un accroissement par rapport à l'automne 1990. Pour les autres Etats membres, les taux de variation sont négatifs: Irlande -0,4 % (estimation), Royaume-Uni -0,5 %, Danemark -0,9 % (estimation), France -1,3 % et Italie -1,4 %.

Jusqu'en janvier 1991, la crise du Golfe n'a guère eu de répercussions sur les indicateurs de conjoncture. Une analyse par pays et secteurs économiques ne fait apparaître aucune variation sensible. Seule l'industrie des produits pétroliers (NACE 14) accuse pour EUR-12, en décembre 1990 un accroissement annuel d'environ 10 % de l'indice des prix à la production et une baisse d'environ 7 % de la production.

### Aperçu annuel 1990

Entre-temps, il est devenu possible de calculer ou d'estimer la valeur annuelle de l'indice de production pour 1990. Le palmarès des taux de croissance de la production industrielle en volume, en 1990 par rapport à 1989, pour les différents Etats membres est le suivant: Forte croissance au Portugal (8,1 %), en Allemagne (5,2 %), en Irlande (4,7 %) et en Belgique (4,0 %). Nette croissance aux Pays-Bas (2,6 %). Dans les autres pays, stagnation: France (0,7 %), Danemark (0,2 %), Espagne (0,0 %) ou ralentissement: Grande-Bretagne (-0,6 %), Luxembourg (-0,6 %) et Italie (-0,7 %). Le taux de croissance est de 1,5 % pour la Communauté européenne, de 0,9 % pour les USA et de 5,1 % pour le Japon.

### BALANCE DES PAIEMENTS

#### TENDANCES MONDIALES: Résultats pour l'année 1990 – Déficit de la balance des opérations courantes de la Communauté; réduction sensible du déficit courant des Etats-Unis et de l'excédent du Japon.

La balance des opérations courantes de la Communauté pour l'année 1990 est en déficit de 4,5 milliards d'écus (chiffre estimé) contre un excédent de 4 milliards d'écus en 1989. Pour 6,8 milliards d'écus, cette chute est imputable à la balance des invisibles qui a enregistré une forte baisse d'une année sur l'autre au cours des deux premiers trimestres de 1990 avec cependant amélioration au cours des six derniers mois. Les chiffres de la balance commerciale sont également moins bons qu'en 1989 (-1,7 milliard d'écus), bien que ce chiffre global cache d'importantes différences entre les résultats des Etats membres.

Aux Etats-Unis, le déficit de la balance des opérations courantes a été nettement inférieur en 1990 à ce qu'il était en 1989: 76,1 milliards d'écus (108,7 milliards de dollars) contre 101,1 milliards d'écus (114,9 milliards de dollars) en 1989. Ce redressement est dû pour l'essentiel à une amélioration du déficit commercial (-20,1 milliards d'écus), accompagnée d'une certaine amélioration de la balance des invisibles. Il faut noter en particulier une réduction significative des paiements US à l'étranger de revenus des investissements directs, contrebalancée par un fort accroissement des transferts nets des Etats-Unis à l'étranger, au quatrième trimestre.

Au Japon, l'excédent de la balance des opérations courantes s'est réduit au cours de l'année 1990, en fin d'année, il n'était plus que de 28,4 milliards d'écus (5 206 milliards de yens) contre 51,7 milliards d'écus (7 853 milliards de yens) en 1989. Cette tendance à la baisse s'explique principalement par le déclin de l'excédent commercial japonais (-19,1 milliards d'écus). Toutefois, le déficit de la balance des invisibles s'est légèrement accru

sur la même période, avec des variations notables concernant la balance des activités de transport et de tourisme et, en fin d'année, une augmentation des transferts sans contrepartie due à la crise du Golfe.

#### LA SITUATION DANS LES ETATS MEMBRES: Résultats pour l'année 1990: quelques mouvements importants concernant à la fois la balance commerciale et la balance des invisibles.

Côté balances commerciales, les variations les plus importantes concernent l'Allemagne, avec une diminution des excédents de 12,1 milliards d'écus et le Royaume-Uni, avec diminution du déficit de 11 milliards d'écus. Pour la balance des invisibles, plusieurs Etats membres (Allemagne, Espagne, France et Italie) ont enregistré des chiffres très inférieurs aux chiffres de 1989. Les répercussions sur la balance des opérations courantes ont été variables suivant les pays. L'Allemagne, l'Espagne, la France et l'Italie ont tous enregistré une détérioration de la balance des opérations courantes par rapport à l'année précédente tandis que le Danemark, les Pays-Bas, le Portugal et le Royaume-Uni enregistraient une amélioration.

#### COMMERCE EXTERIEUR: résultats de décembre 1990

La balance commerciale de la Communauté accuse un déficit de 2,8 Mds d'écus en décembre 1990 soit une aggravation de près de 6 Mds par rapport à décembre 1989. Le résultat de décembre 1990 est encore plus défavorable que celui des trois mois précédents. L'effondrement des exportations est massif, elles accusent un recul de 9 % par rapport à décembre 1989 alors que les importations progressent toujours rapidement (+7,3 % par rapport à décembre 1989).

Le chiffre de décembre, encore provisoire, permet de calculer une première estimation pour le solde annuel: -46,7 Mds d'écus. L'aggravation de 13 Mds est entièrement due aux quatre derniers mois de l'année. Deux phénomènes principaux se sont conjugués: une aggravation de la facture pétrolière de 6,4 Mds d'écus et un retournement à la baisse des exportations (elles stagnent en moyenne annuelle mais baissent de 4,2 % au quatrième trimestre 1990 par rapport au quatrième trimestre 1989).

Le déficit commercial américain de décembre 1990 libellé en écus ne montre pas d'évolution par rapport à son niveau de 1989. Sur l'ensemble de 1990, le déficit s'améliore de 21,6 Mds et s'établit à 94,5 Mds d'écus (données provisoires). En moyenne annuelle, en écus, les importations ont reculé de 9 % mais les exportations de 6,1 % seulement.

L'excédent commercial japonais montre une réduction de 1,4 Mds d'écus en décembre 1990 par rapport à décembre 1989. Sur l'ensemble de l'année, l'excédent japonais se réduit de 17 Mds d'écus et n'atteint plus que 41,4 Mds. La réduction de l'excédent japonais provient d'une croissance beaucoup plus ralentie des exportations que des importations (en écus, en moyenne annuelle: -10,6 % et -4 % respectivement).

Pour le deuxième mois consécutif, l'Allemagne enregistre un excédent quasi nul en décembre 1990, soit une réduction de 4,3 Mds d'écus par rapport à décembre 1989. Sur ce mois, on constate également une évolution défavorable des soldes français, britannique espagnol et portugais, par contre une amélioration pour les soldes de l'UEBL, du Danemark et de l'Italie.

Sur l'ensemble de 1990, l'excédent allemand se réduit de 20 Mds d'écus et n'atteint plus que 44 Mds. La majeure partie de cette réduction (15 Mds) s'effectue avec les pays de la Communauté. Le Royaume-Uni connaît une réduction de 9,2 Mds d'écus de son déficit et l'Italie d'environ 2 Mds alors que l'excédent danois s'améliore de 1,2 Md. Par contre, la France voit son déficit s'aggraver de 2,4 Mds, le Portugal d'1 Md et l'Espagne de 0,8 Md.



SCHAUBILDER

GRAPHICS

GRAPHIQUES



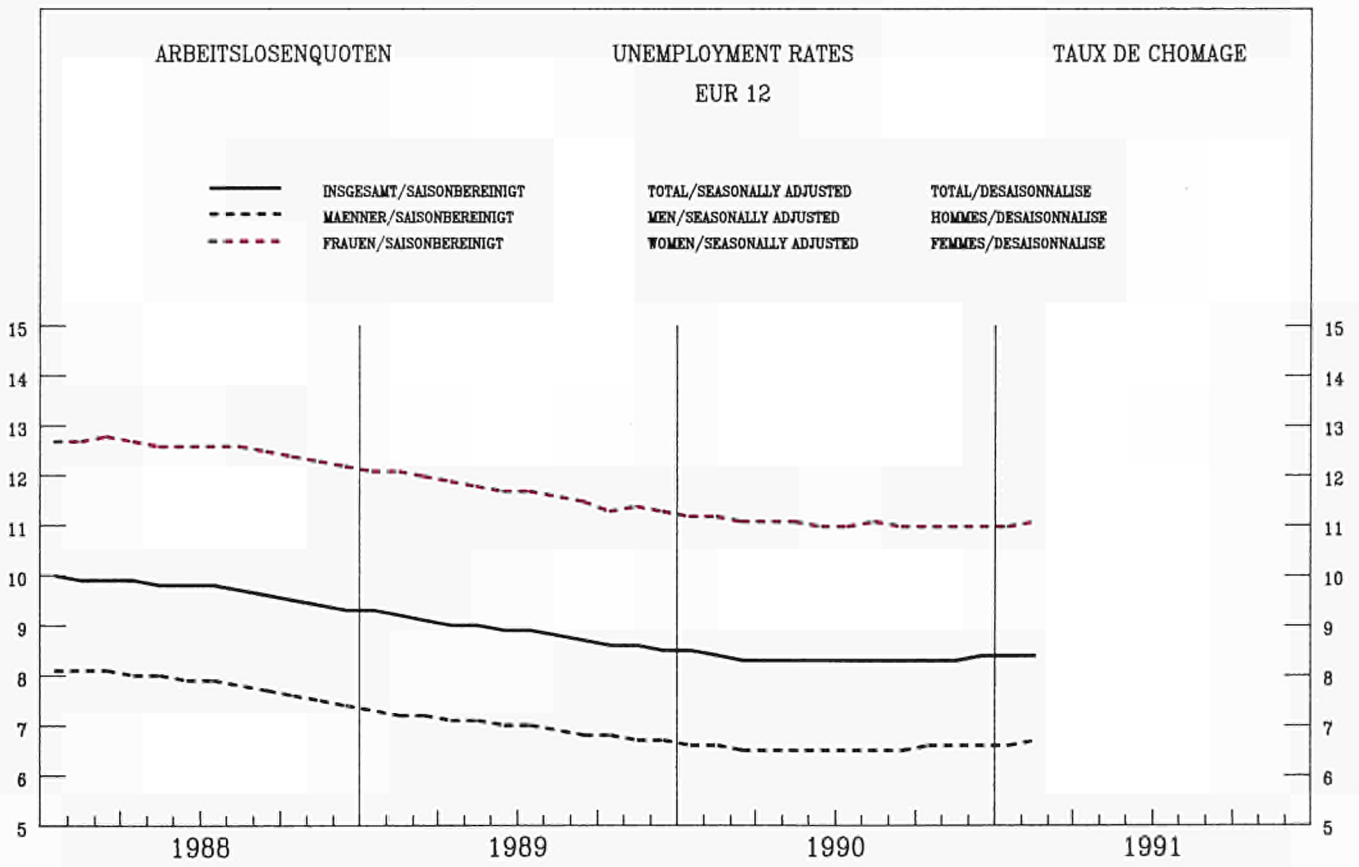
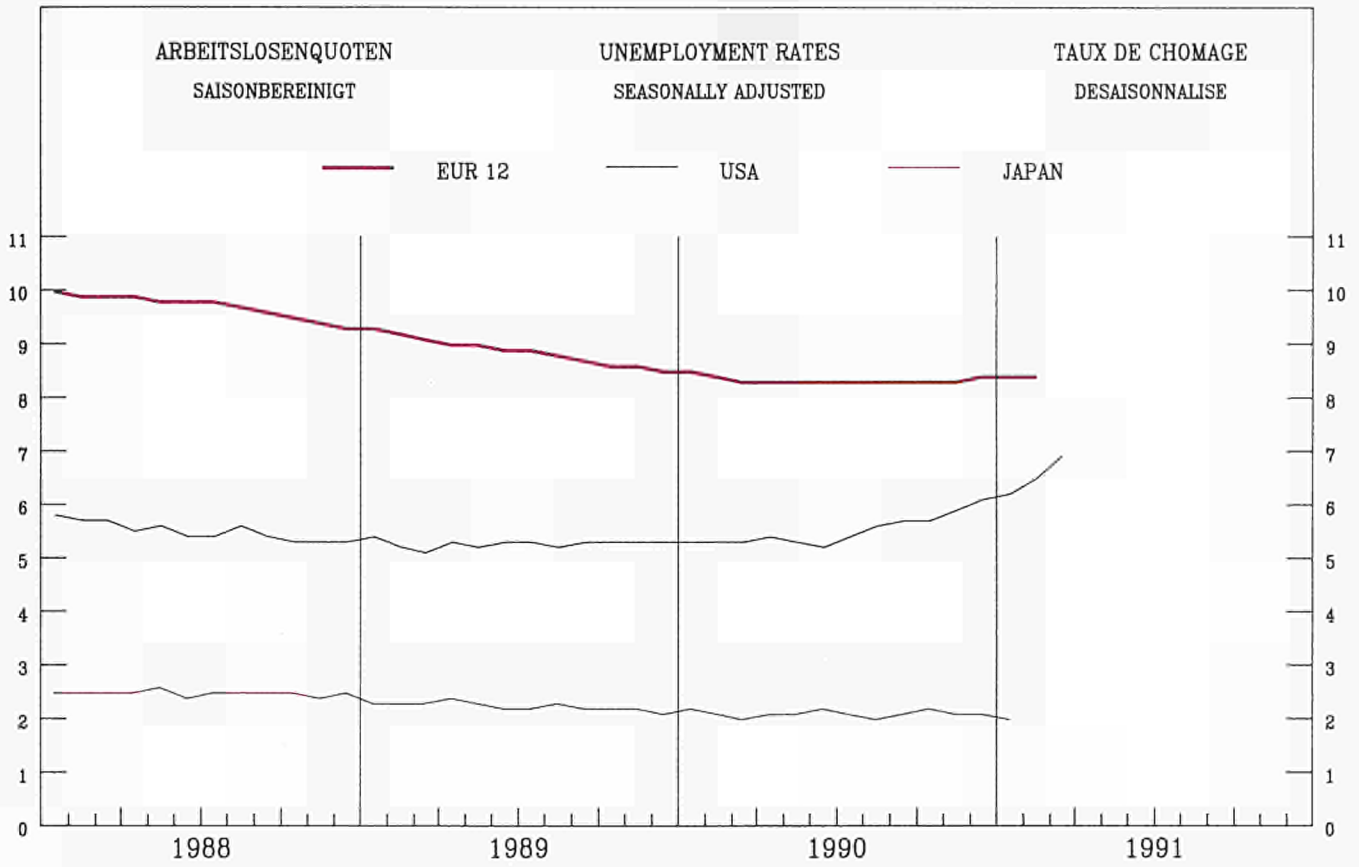



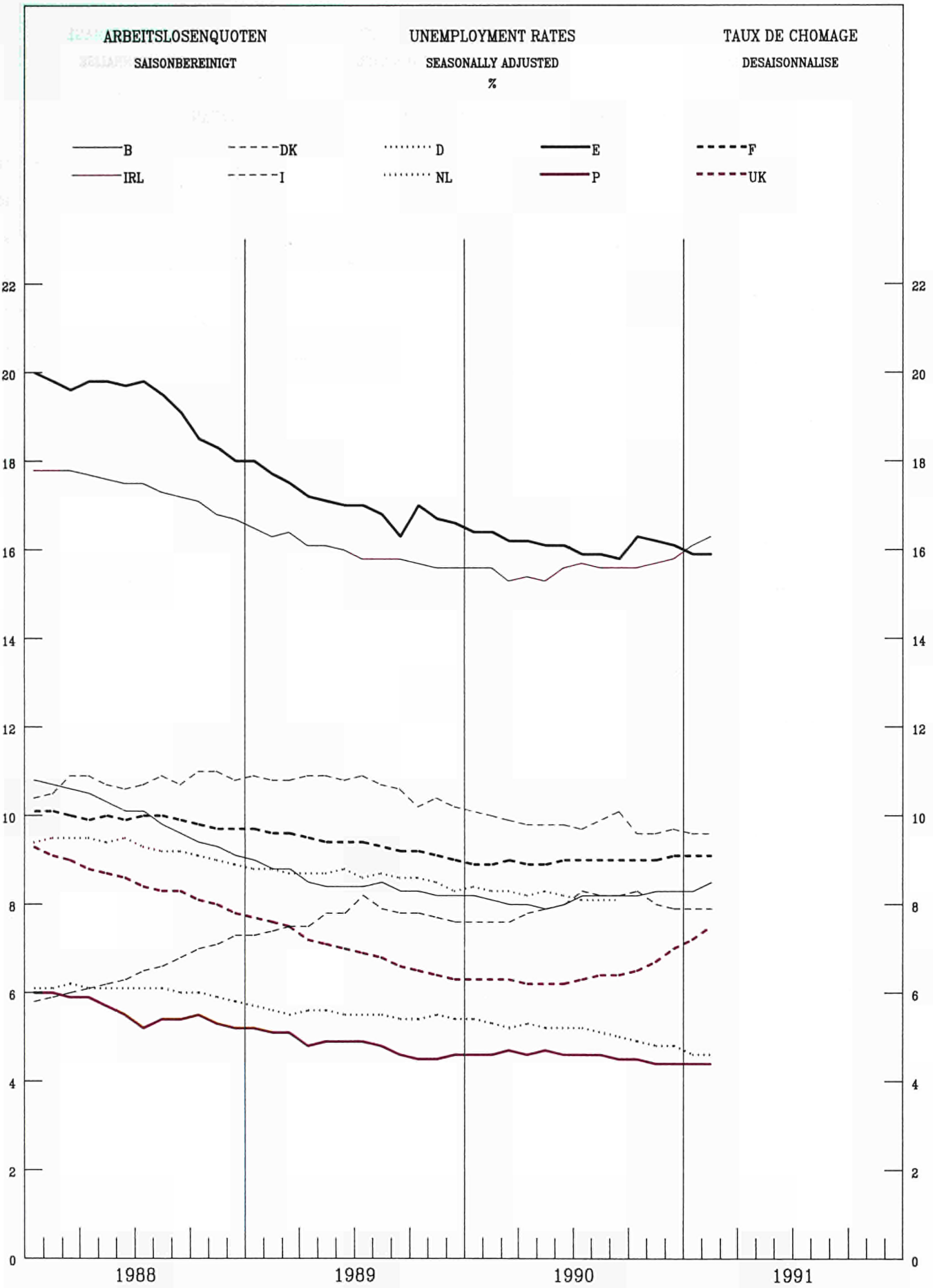

ARBEITSLOSENQUOTEN

SAISONBEREINIGT

BELGIQUE - BELGIE

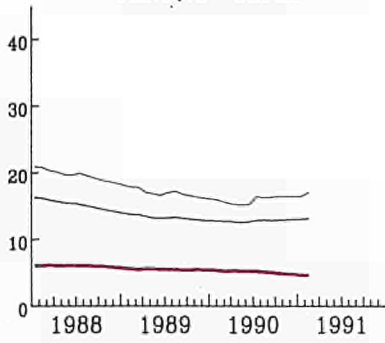

UNEMPLOYMENT RATES

SEASONALLY ADJUSTED

DANMARK

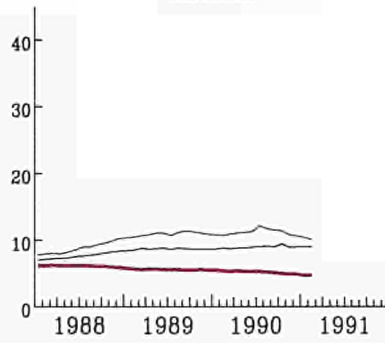

TAUX DE CHOMAGE

DESAISONNALISE

BR DEUTSCHLAND

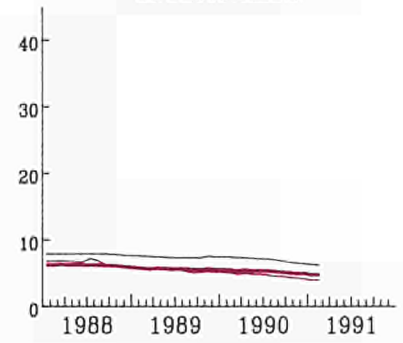

ESPAÑA

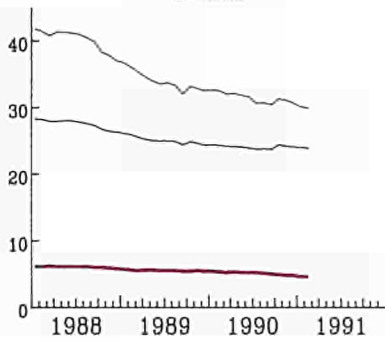

FRANCE

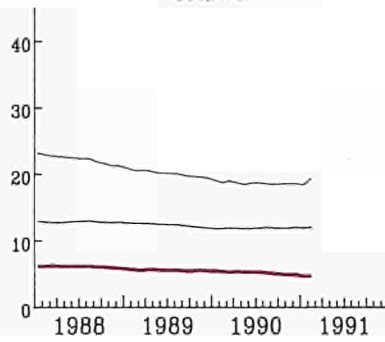

IRELAND

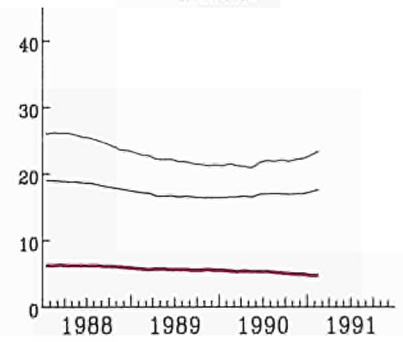

ITALIA

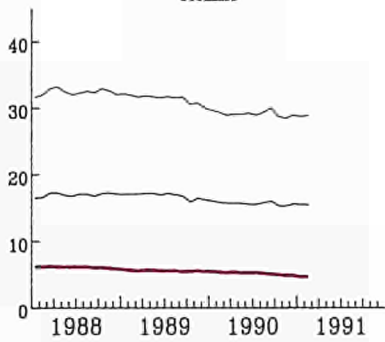

NEDERLAND

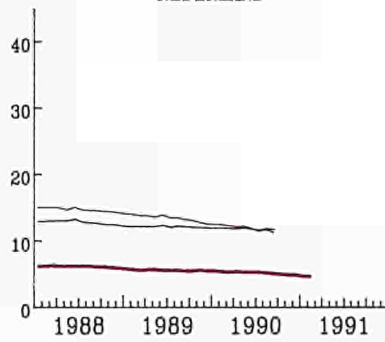

PORTUGAL

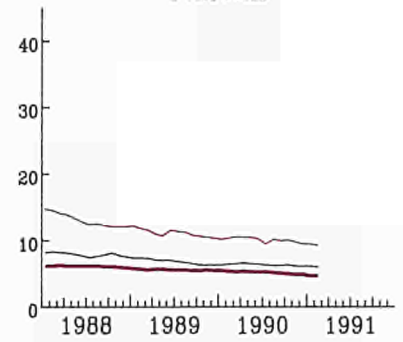

UNITED KINGDOM

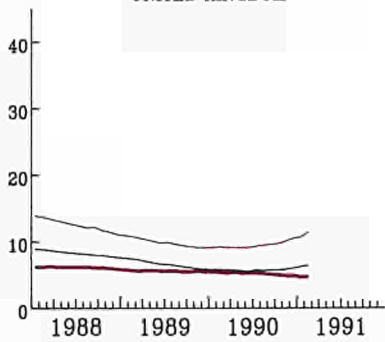

USA

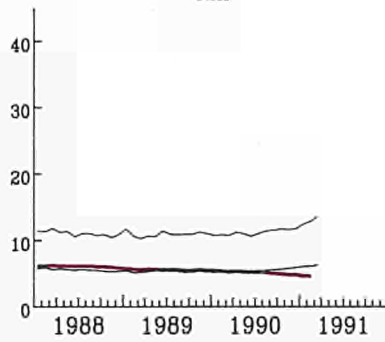

TOTAL

Moins de 25 ans

Femmes



INDUSTRIELLE PRODUKTION

INDUSTRIAL PRODUCTION

PRODUCTION INDUSTRIELLE

TENDENZ 1985=100

TREND 1985=100

TENDANCE 1985=100

NACE 1-4

EUR 12      USA      JAPAN

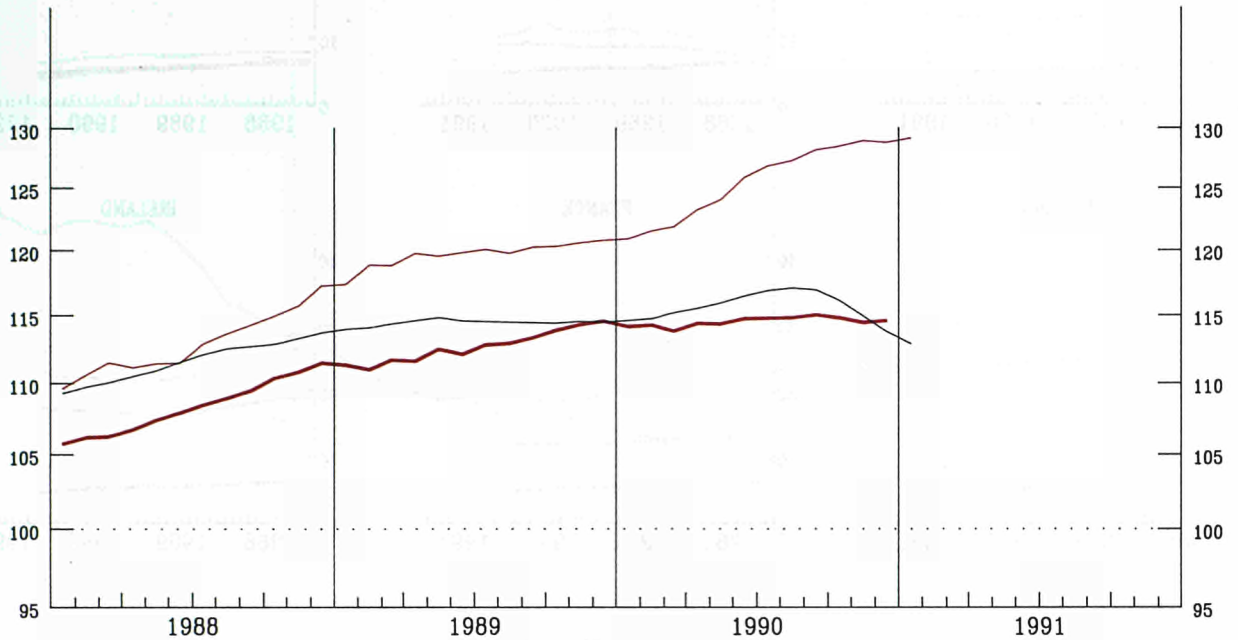

EINFACH-LOGARITHMISCHE SKALA

SEMI-LOGARITHMIC SCALE

ECHELLE SEMI-LOGARITHMIQUE

EUR 12

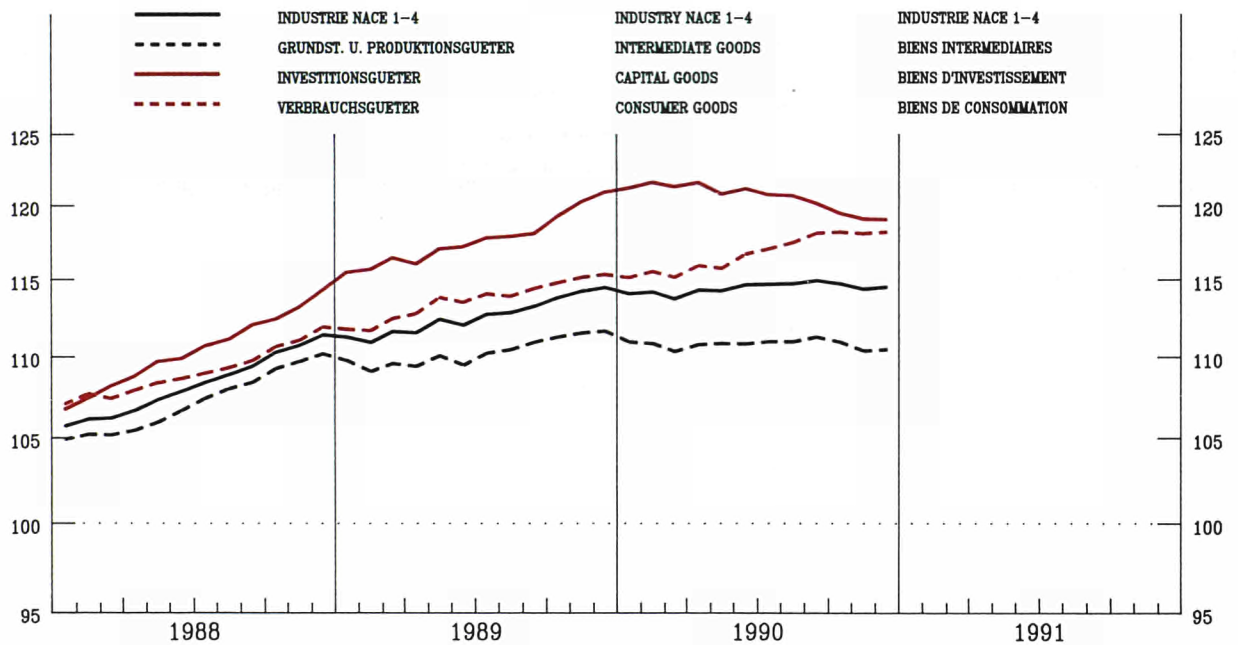

EINFACH-LOGARITHMISCHE SKALA

SEMI-LOGARITHMIC SCALE

ECHELLE SEMI-LOGARITHMIQUE

INDUSTRIELLE PRODUKTION

INDUSTRIAL PRODUCTION

PRODUCTION INDUSTRIELLE

NACE 1-4 1985=100

BELGIQUE - BELGIE

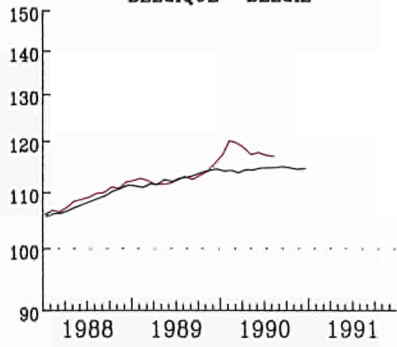

DANMARK

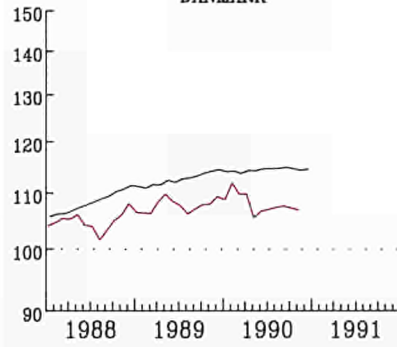

BR DEUTSCHLAND

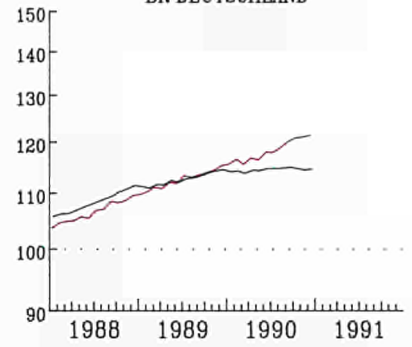

ELLAS

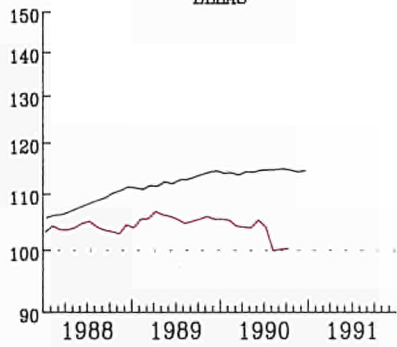

ESPANA

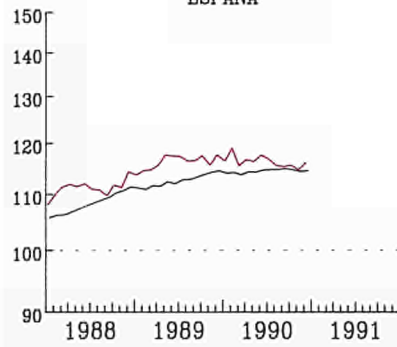

FRANCE

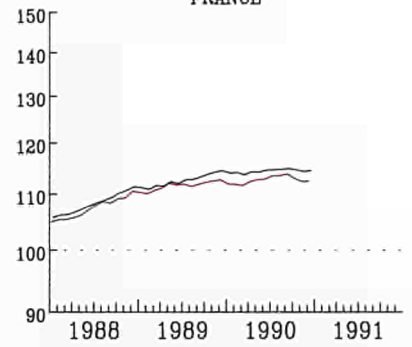

IRELAND

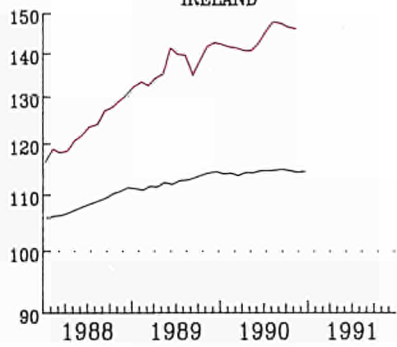

ITALIA

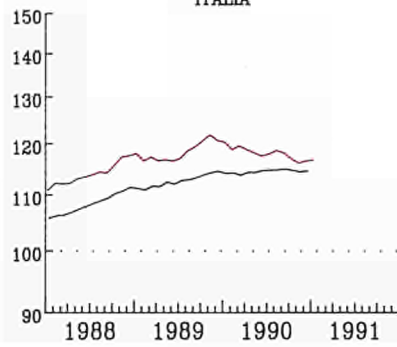

LUXEMBOURG

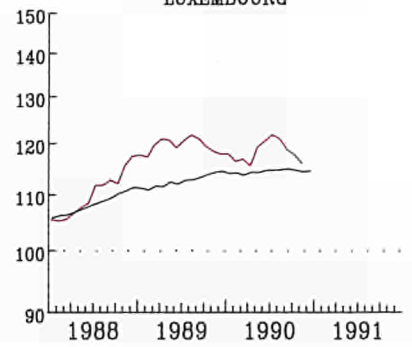

NEDERLAND

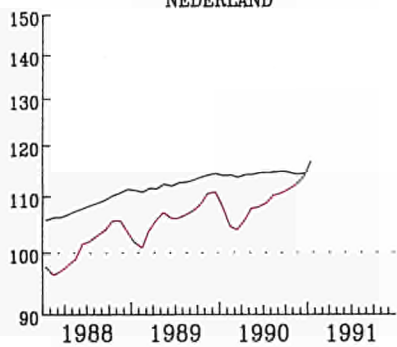

PORTUGAL

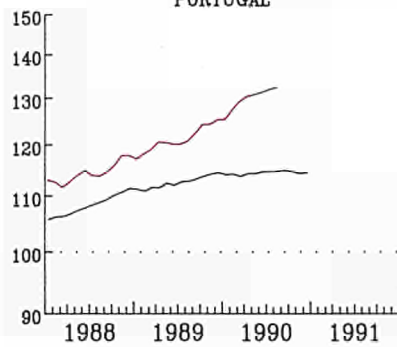

UNITED KINGDOM

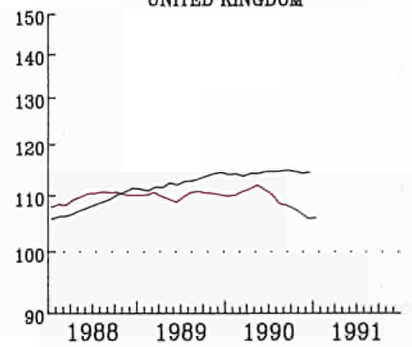

EUR 12

KINFACH-LOGARITHMISCHE SKALA

SEMI-LOGARITHMIC SCALE

ECHILLE SEMI-LOGARITHMIQUE



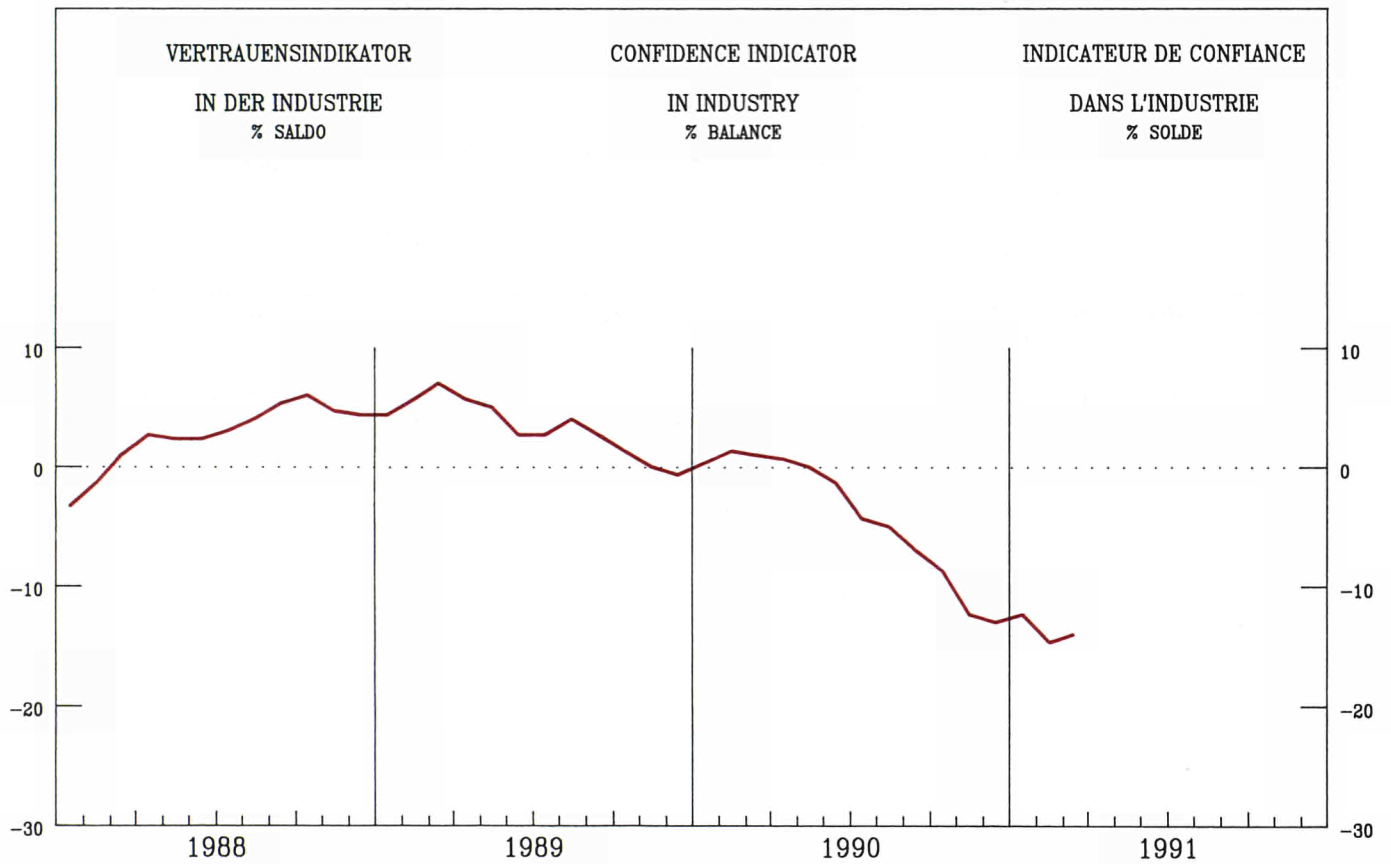
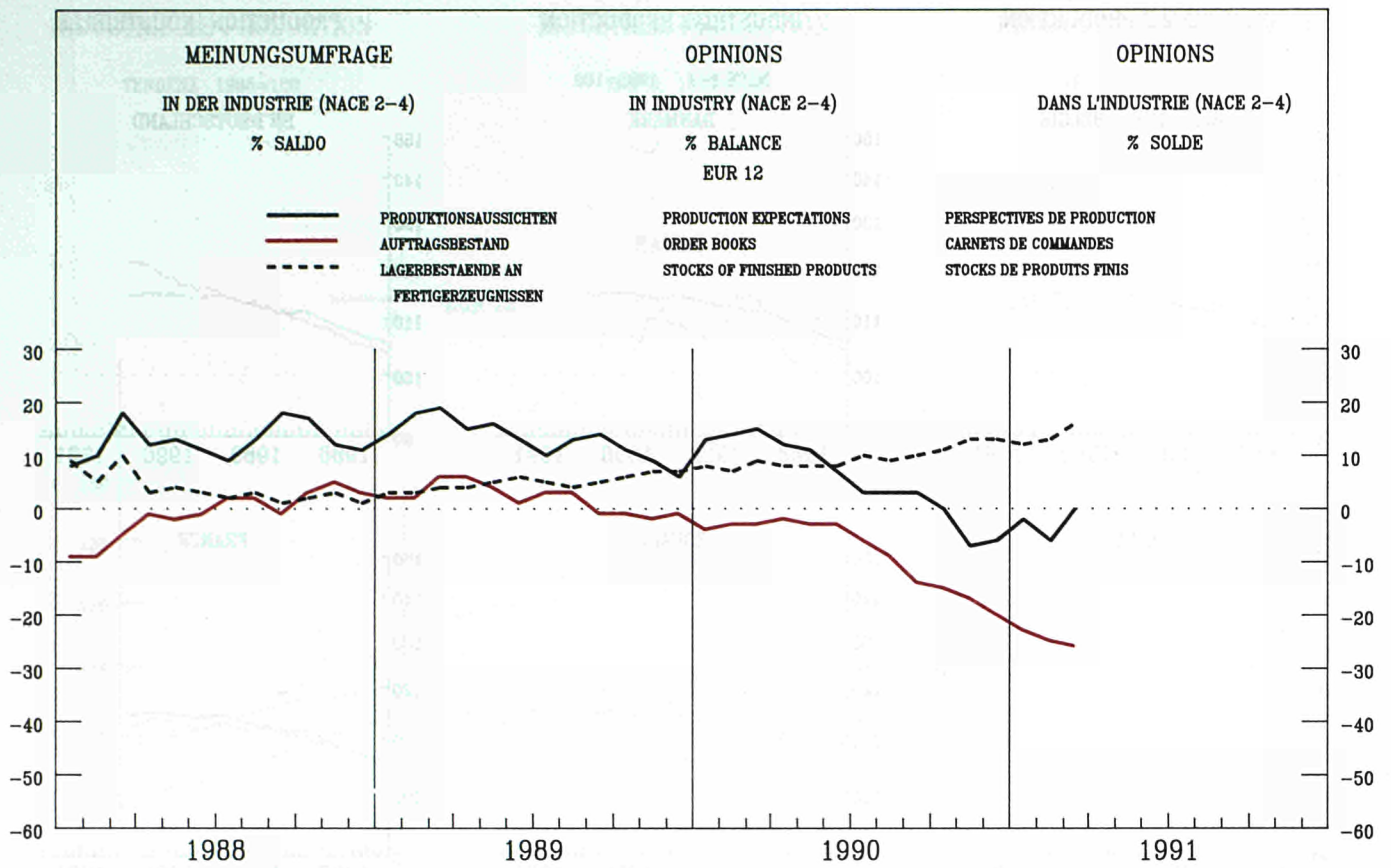

VERKAUFVOLUMEN  
DES EINZELHANDELS

RETAIL TRADE VOLUME

VOLUME DES VENTES  
DU COMMERCE DE DETAIL

1985 = 100

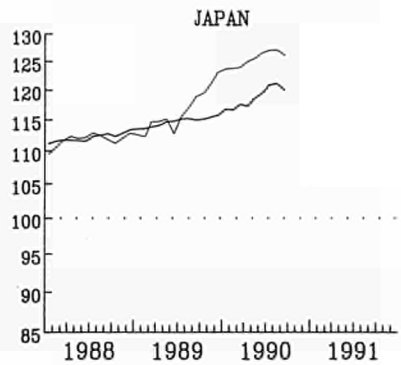
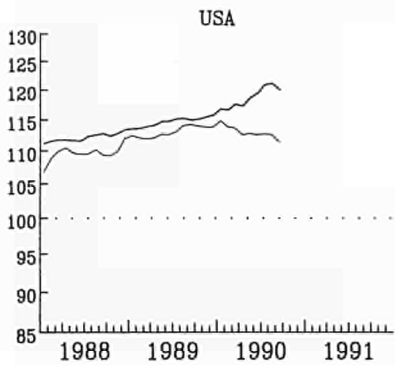
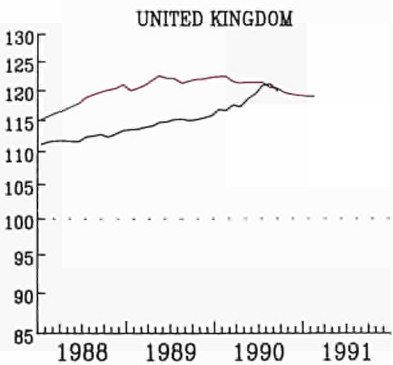
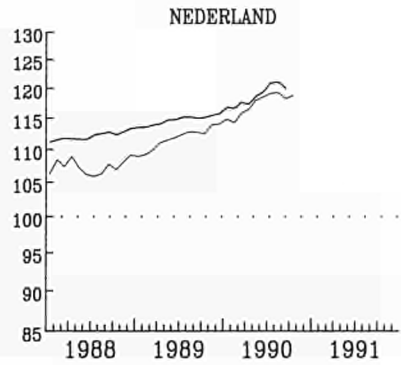
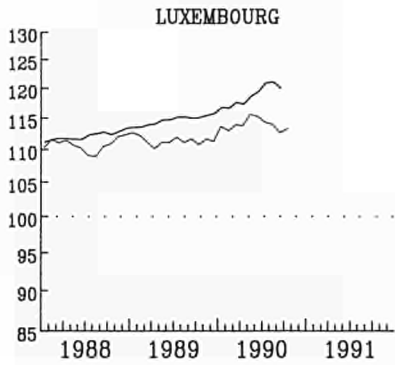
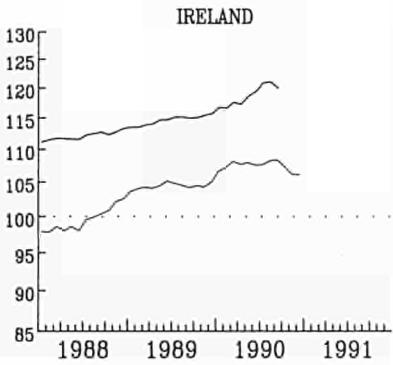
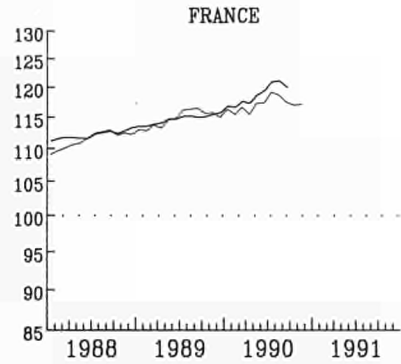
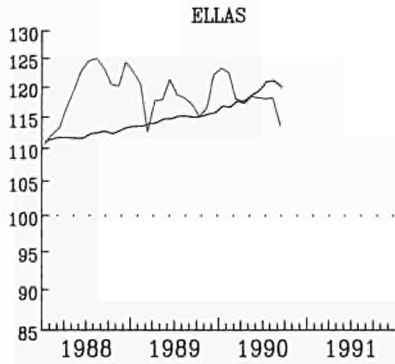
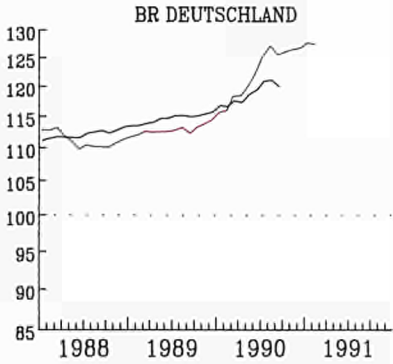
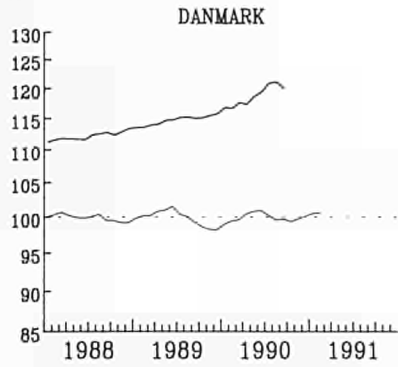
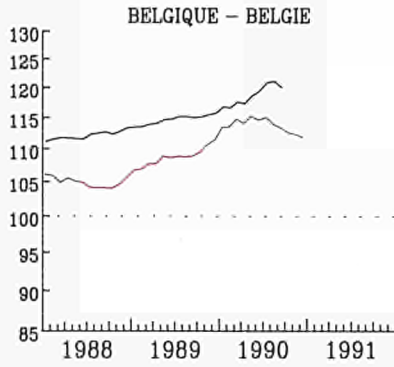

SAISONBEREINIGTE INDIZES  
GLEITENDE 3-MONATSDURCHSCHNITTE  
(1) OHNE ITALIEN

EUR 12  
SEASONALLY ADJUSTED INDICES  
3 MONTH MOVING AVERAGE  
(1) WITHOUT ITALY

INDICE DESAISONNALISE  
MOYENNE MOBILE SUR 3 MOIS  
(1) SAUF ITALIE



MRD ECU

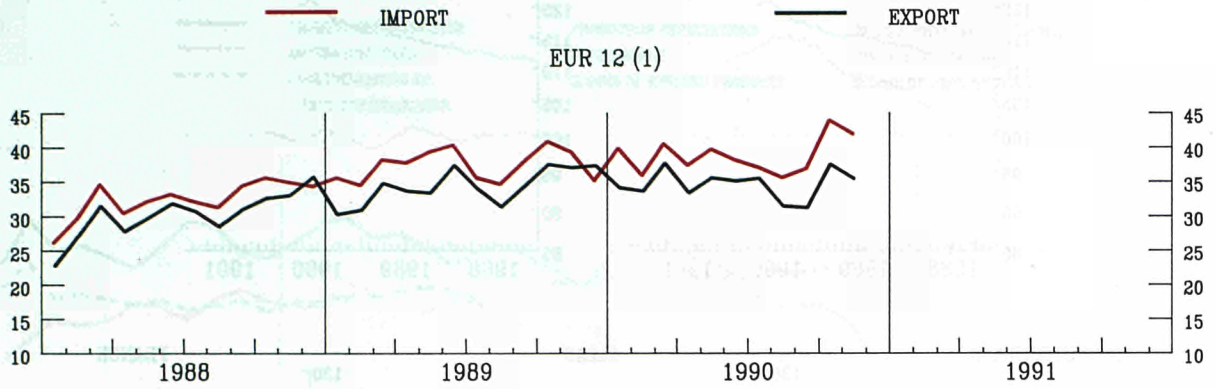

USA

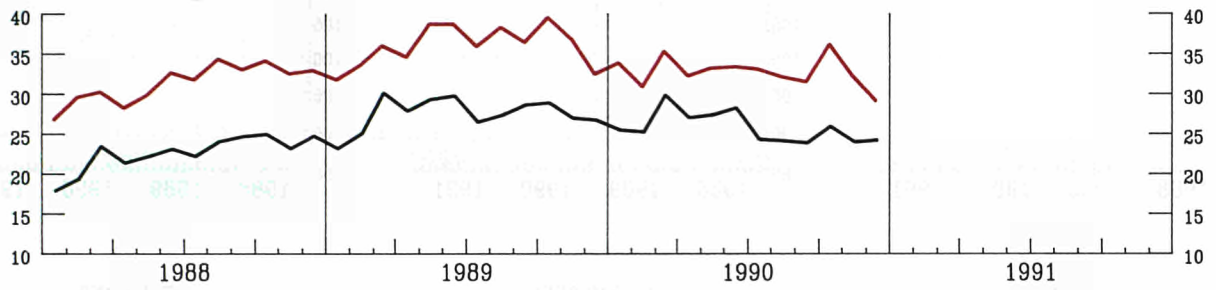

JAPAN

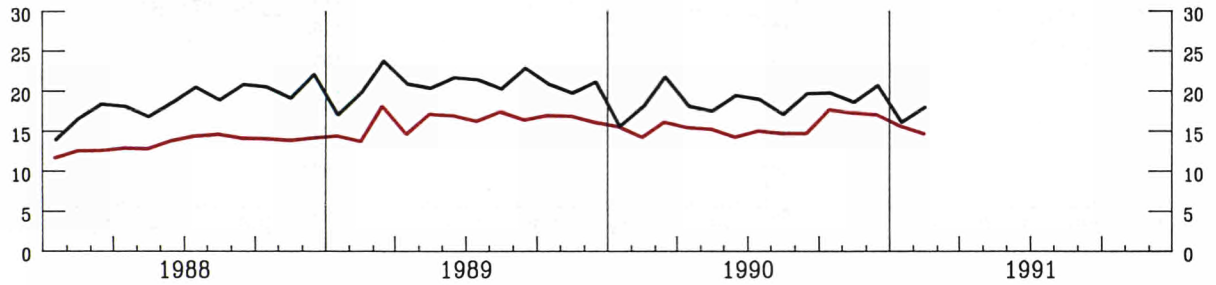

EXPORTS / IMPORTS %

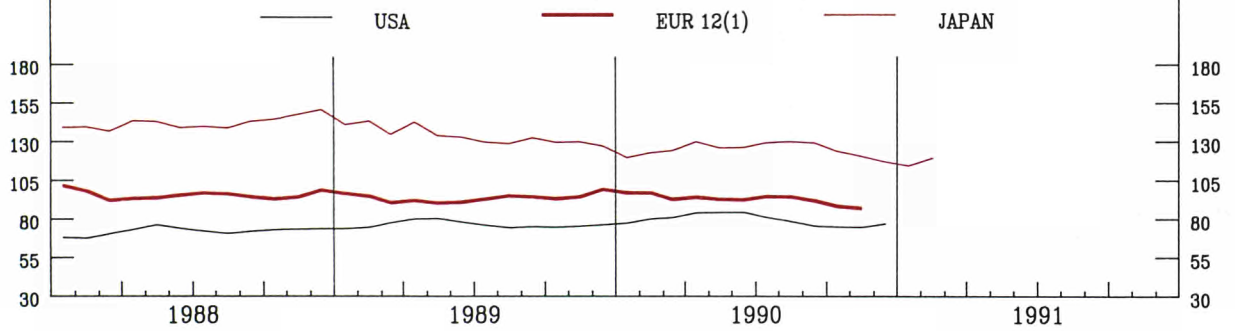

AUSFUHREN FOB IN PROZENT  
DER KINFUHREN CIF  
(1) EXTRA-EG HANDEL

EXPORTS FOB IN PER CENT  
OF IMPORTS CIF  
(1) EXTRA-CE TRADE

EXPORTATIONS FOB EN POUR CENT  
DES IMPORTATIONS CIF  
(1) COMMERCE EXTRA CE

AUSSENHANDEL

INDIZES DER TATSÄCHLICHEN WERTE  
IN ECU 1985 = 100

UEBL - BLEU

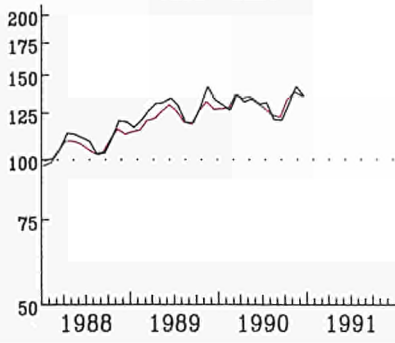

EXTERNAL TRADE

VALUE INDICES  
IN ECU 1985 = 100

DANMARK

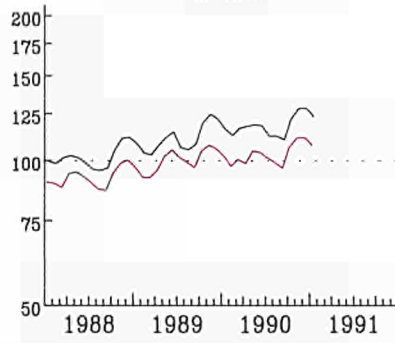

COMMERCE EXTERIEUR

INDICES DES VALEURS COURANTES  
EN ECU 1985 = 100

BR DEUTSCHLAND

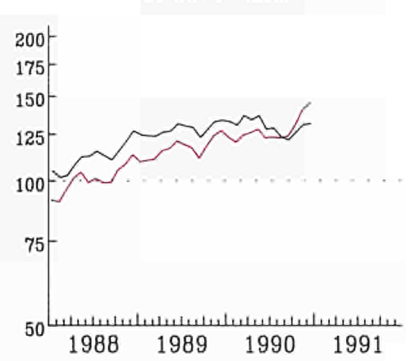

ELLAS

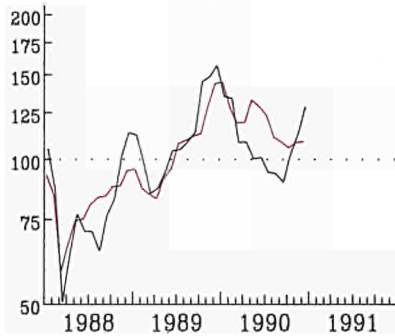

ESPANA

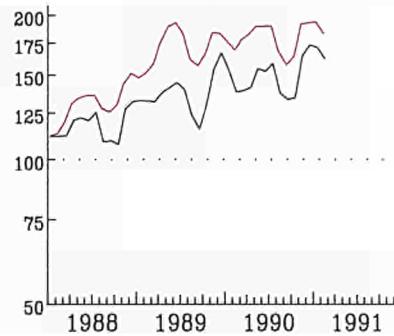

FRANCE

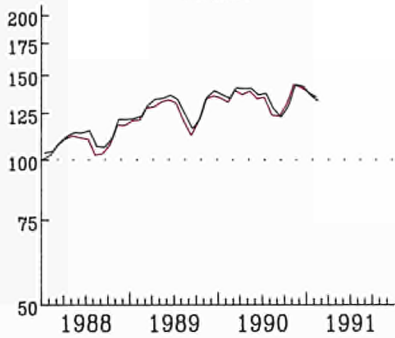

IRELAND

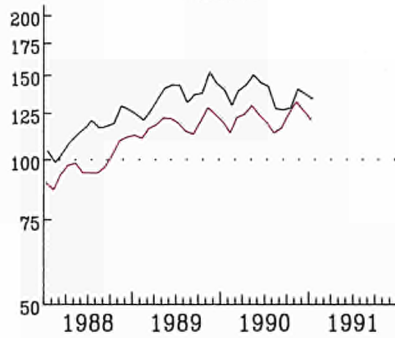

ITALIA

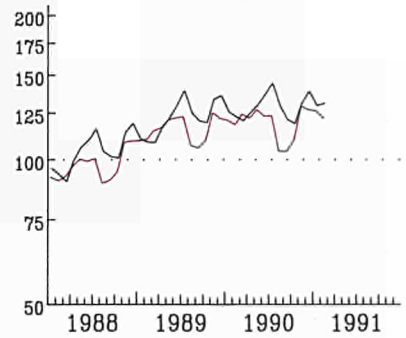

NEDERLAND

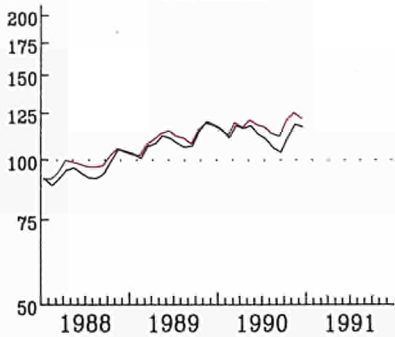

PORTUGAL

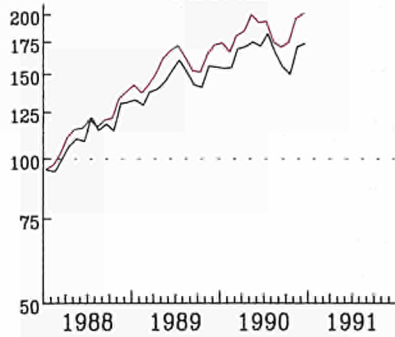

UNITED KINGDOM

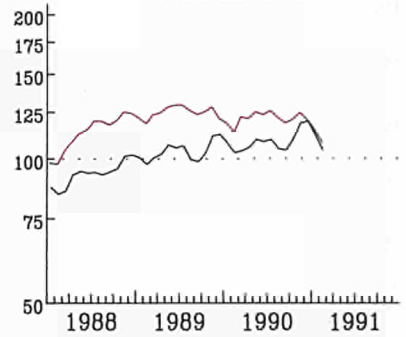

IMPORT

EXPORT

KINFACH-LOGARITHMISCHE SKALA  
GLEITENDE DURCHSCHNITTE / LETZTE 3 MONATE

SEMI-LOGARITHMIC SCALE  
MOVING AVERAGE, LAST THREE MONTHS

ECHELLE SEMI-LOGARITHMIQUE  
MOYENNE MOBILE, TROIS DERNIERS MOIS



AUSSENHANDEL

EXPORTS / IMPORTS % (1)

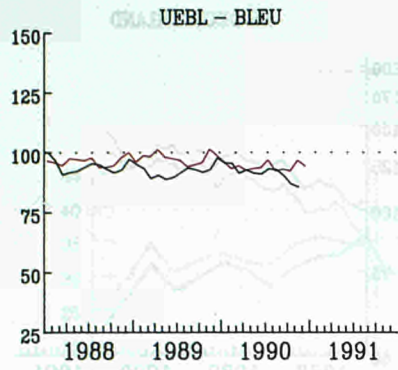

EXTERNAL TRADE

EXPORTS / IMPORTS % (1)

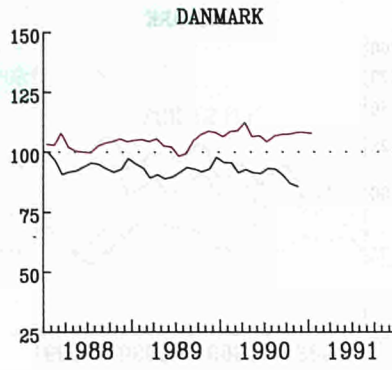

COMMERCE EXTERIEUR

EXPORTS / IMPORTS % (1)

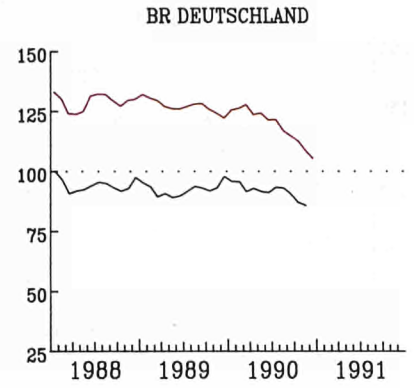

ELLAS

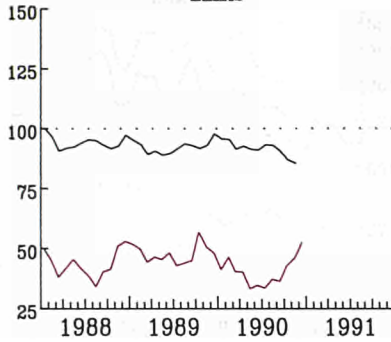

ESPANA

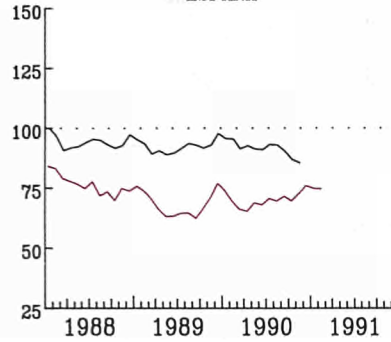

FRANCE

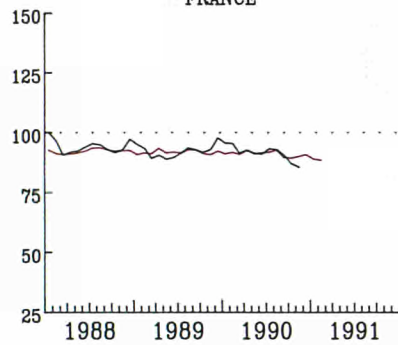

IRELAND

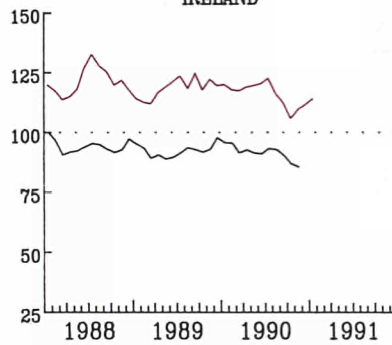

ITALIA

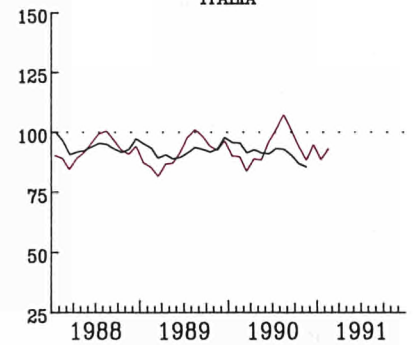

NEDERLAND

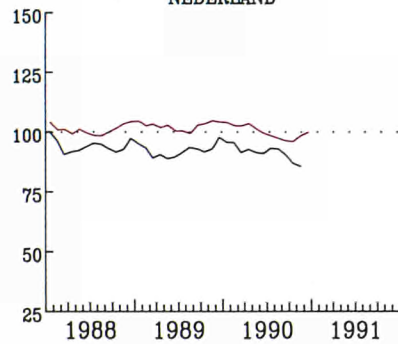

PORTUGAL

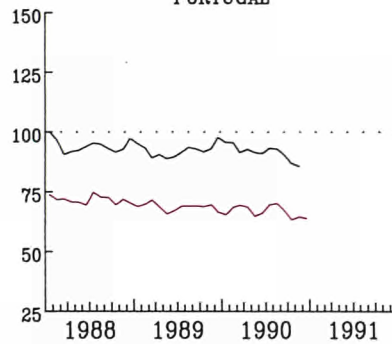

UNITED KINGDOM

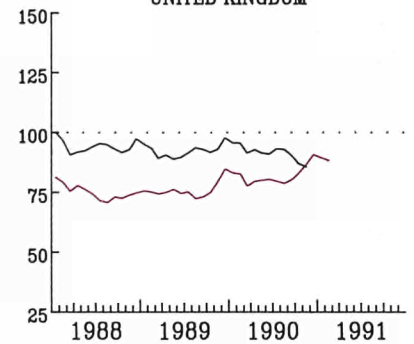

EUR 12

GLEITENDE DURCHSCHNITTE, LETZTE 3 MONATE  
(1) AUSFUHR FOB IN PROZENT  
DER EINFUHR CIF

MOVING AVERAGE, LAST THREE MONTHS  
(1) EXPORTS FOB IN PERCENT  
OF IMPORTS CIF

MOYENNE MOBILE, TROIS DERNIERS MOIS  
(1) EXPORTATIONS FOB EN POUR CENT  
DES IMPORTATIONS CIF

VERBRAUCHERPREISE

CONSUMER PRICES

PRIX A LA CONSOMMATION

GESAMTINDEX

GENERAL INDEX

INDICE GENERAL

EUR 12

USA

JAPAN

1985 = 100

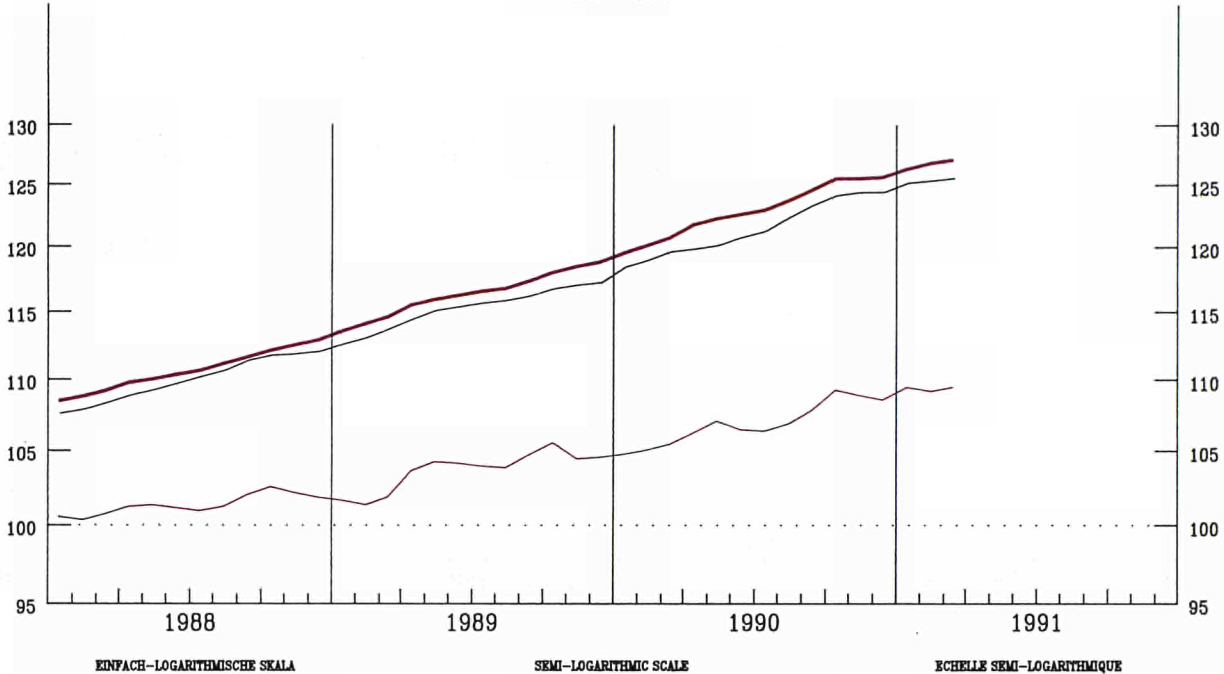

VERAENDERUNG % T/T-12

VARIATION % T/T-12

VARIATION % T/T-12

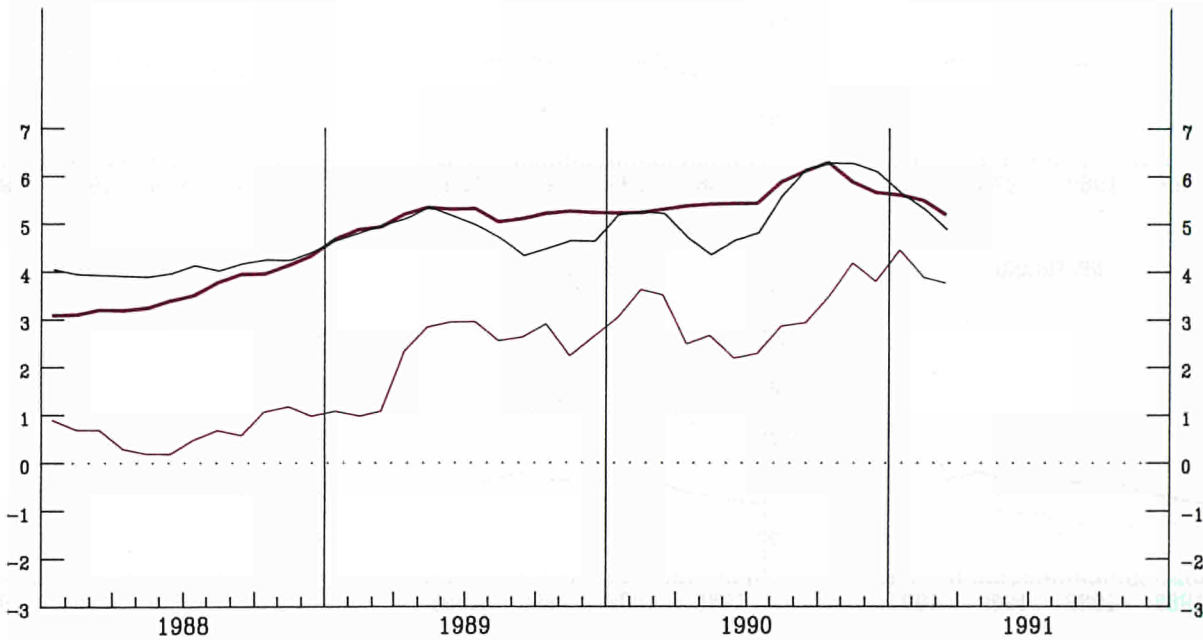



VERBRAUCHERPREISE  
GESAMTINDEX  
VEARENDERUNG % T/T-12

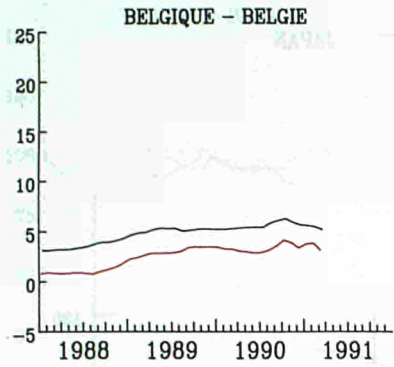

CONSUMER PRICES  
GENERAL INDEX  
VARIATION % T/T-12

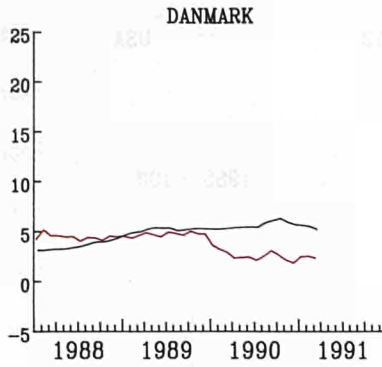

PRIX A LA CONSOMMATION  
INDICE GENERAL  
VARIATION % T/T-12

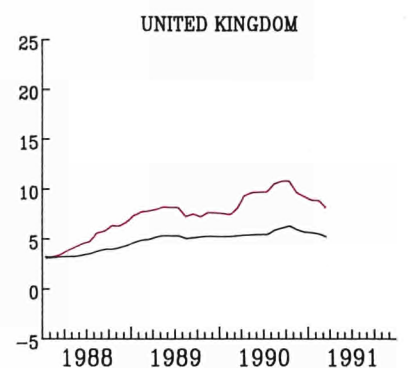
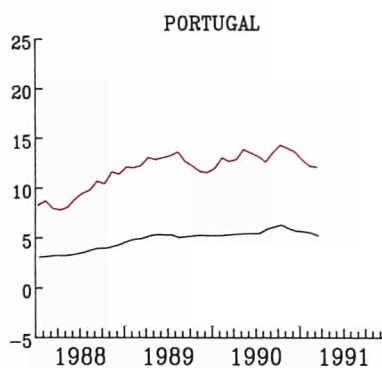
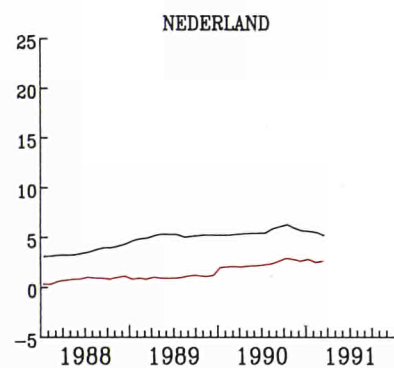
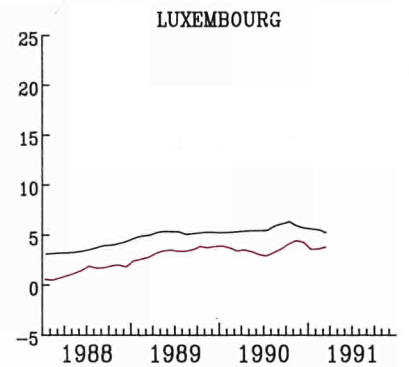
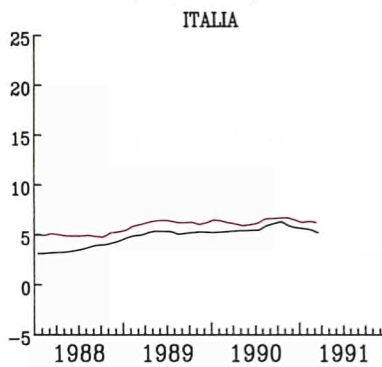
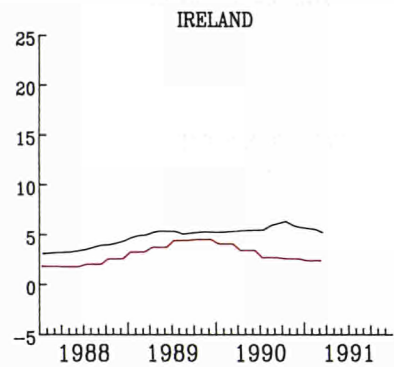
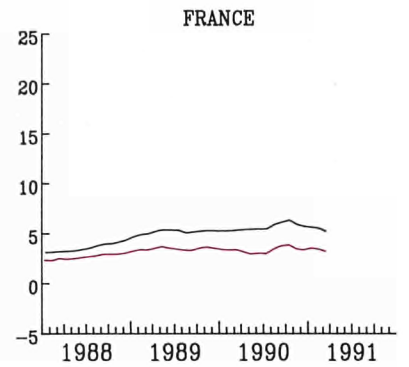
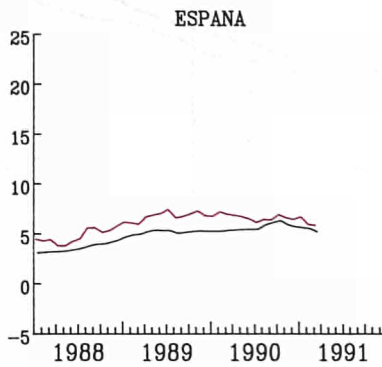
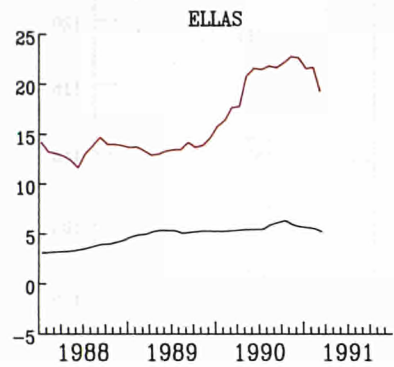
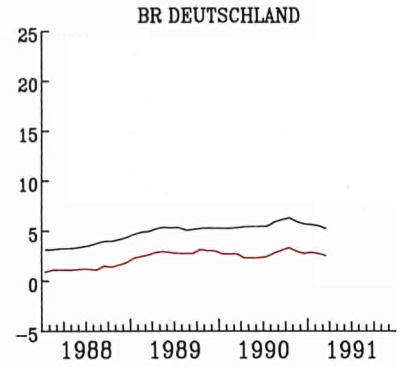

— EUR 12

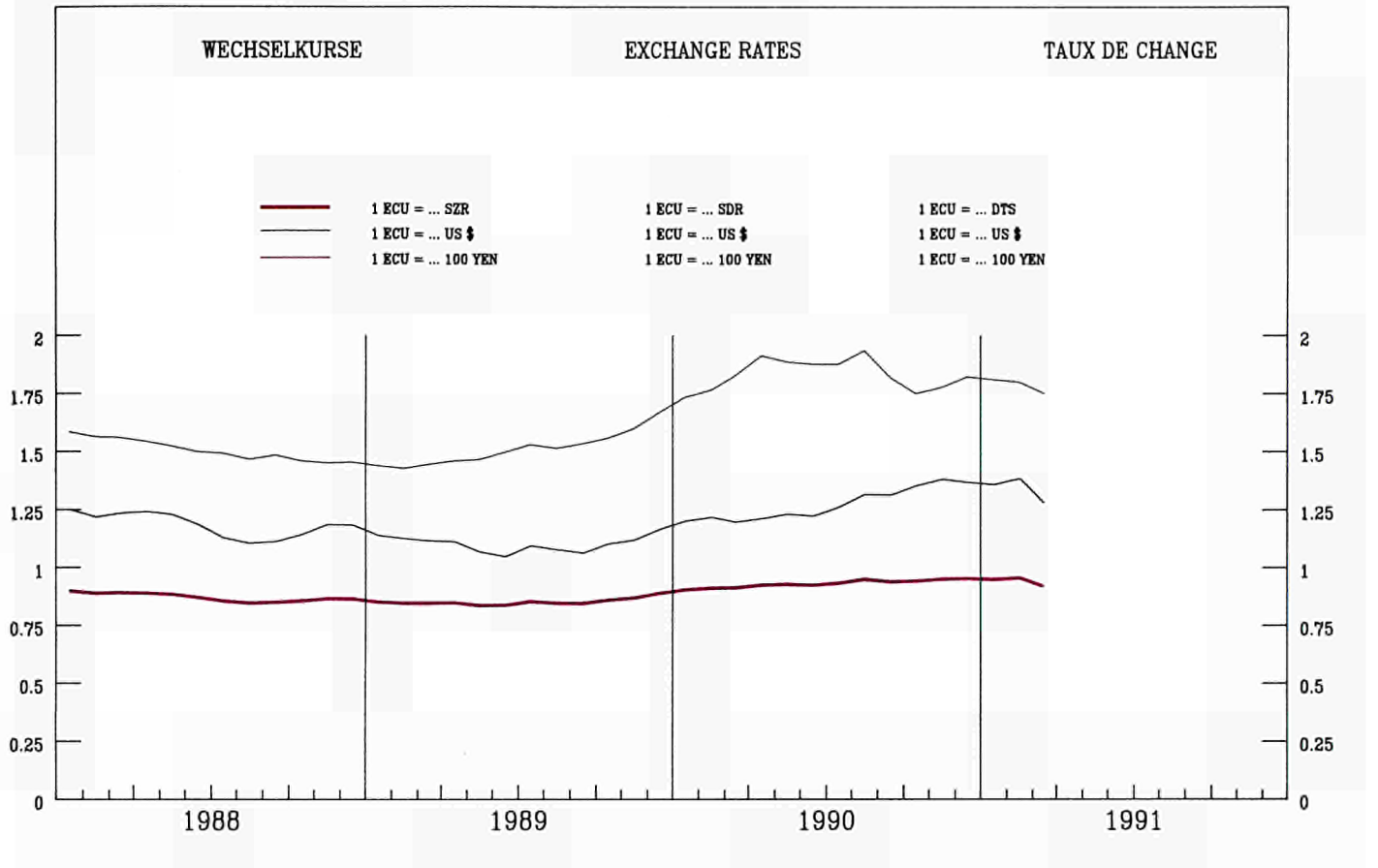



INDEX DER KURSE DER  
ECU UND US \$  
IN NATIONALEN WAHRUNGEN

INDEX OF EXCHANGE RATES OF THE  
ECU AND US \$  
IN NATIONAL CURRENCIES  
1985 = 100

INDICE DES COURS DES  
ECU ET US \$  
EN MONNAIES NATIONALES

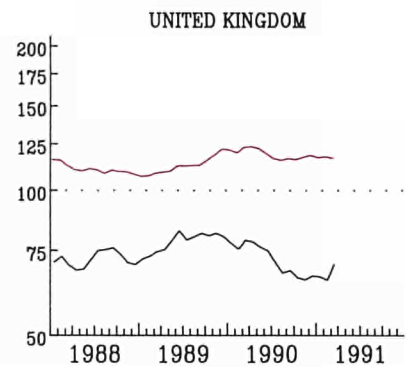
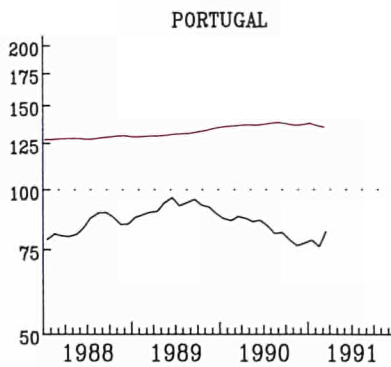
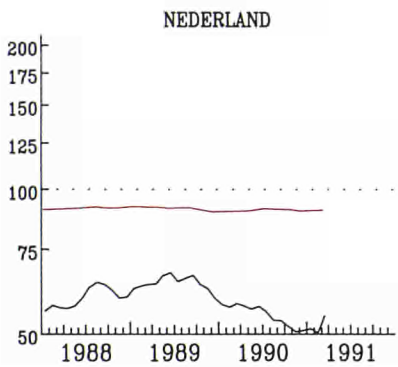
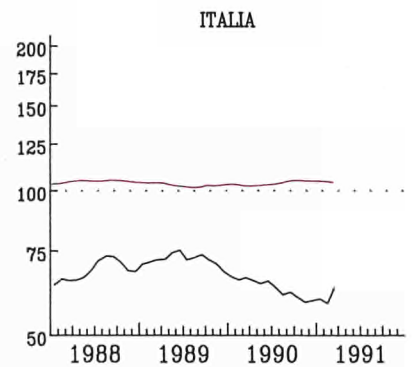
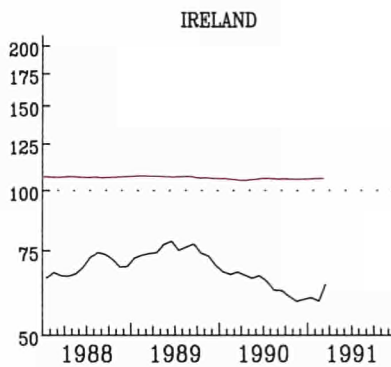
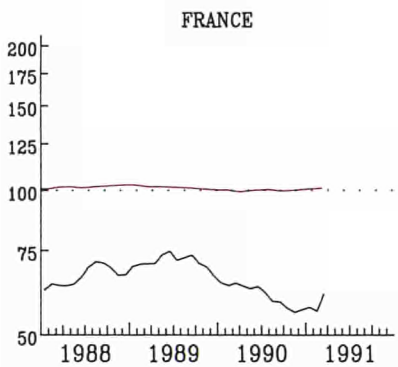
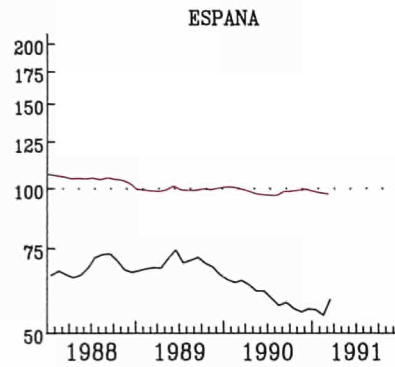
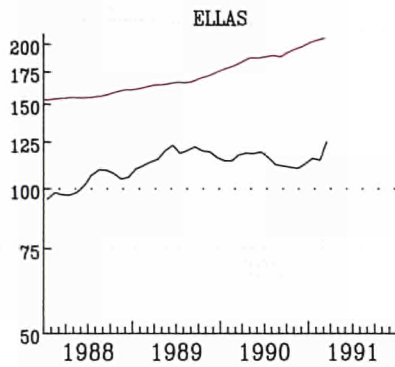
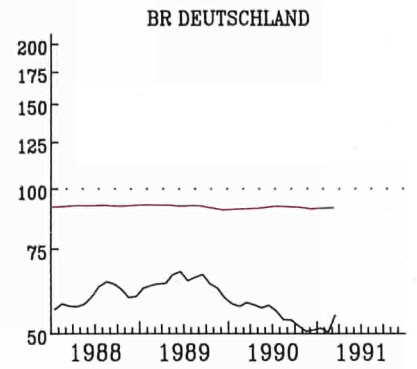
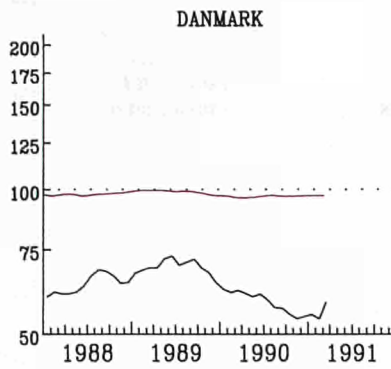
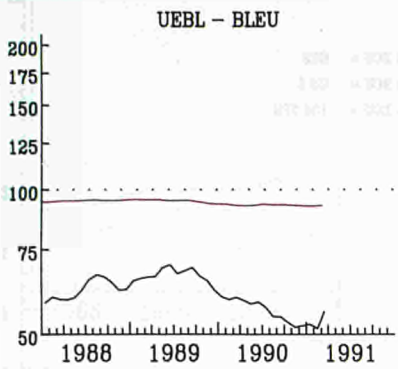

— ECU  
KINFACH-LOGARITHMISCHE SKALA

SEMI-LOGARITHMIC SCALE

— US \$  
ECHELLE SEMI-LOGARITHMIQUE

ANLEIHEN DES  
OEFFENTLICHEN SEKTORS

RENDITE %

BELGIQUE - BELGIE

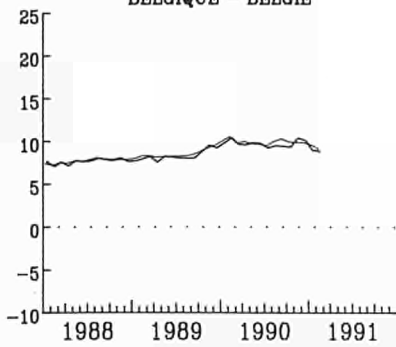

FIXED INTEREST  
GOVERNMENT SECURITIES

YIELD %

DANMARK

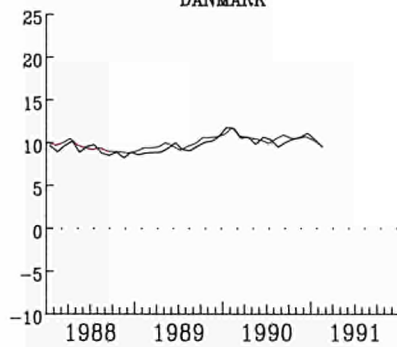

OBLIGATIONS  
DU SECTEUR PUBLIC

RENDEMENT %

BR DEUTSCHLAND

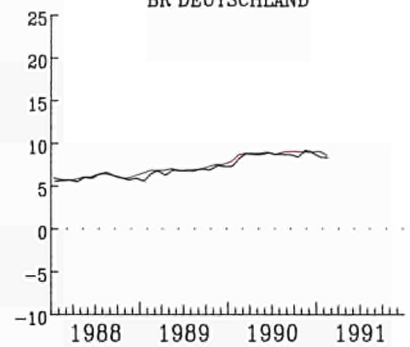

ELLAS

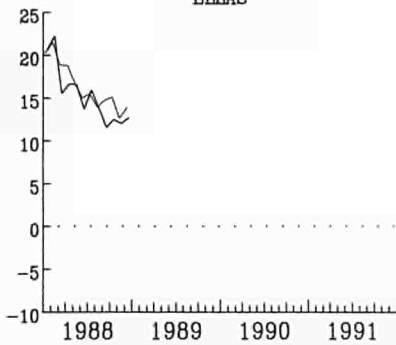

FRANCE

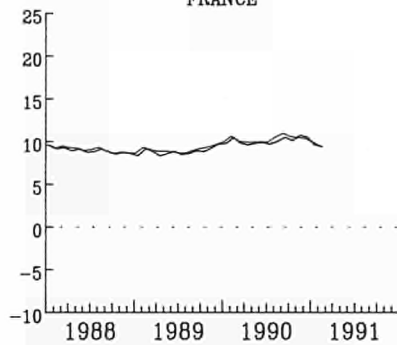

IRELAND

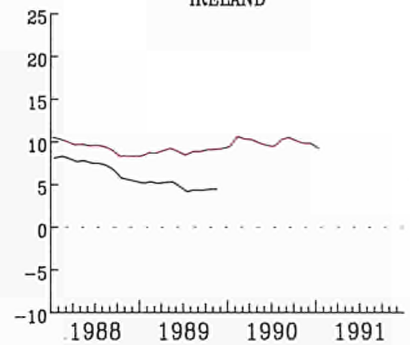

ITALIA

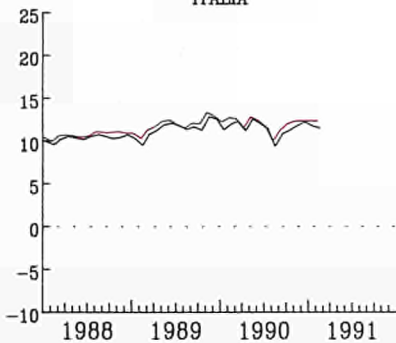

LUXEMBOURG

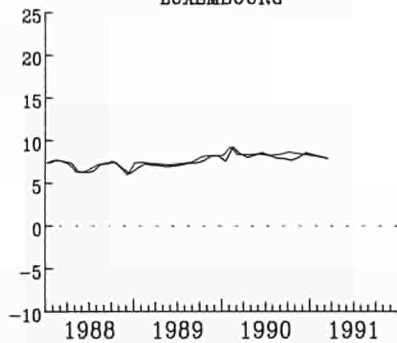

NEDERLAND

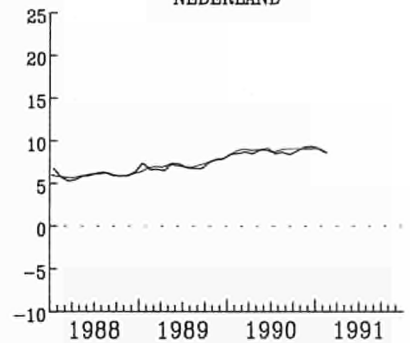

UNITED KINGDOM

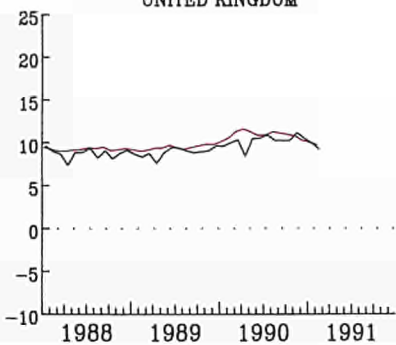

USA

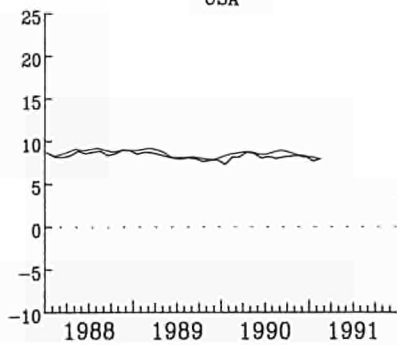

JAPAN

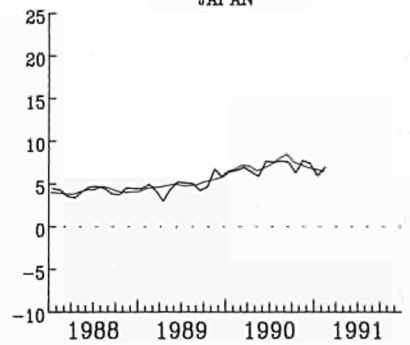

— NOMINAL

— REAL - REEL



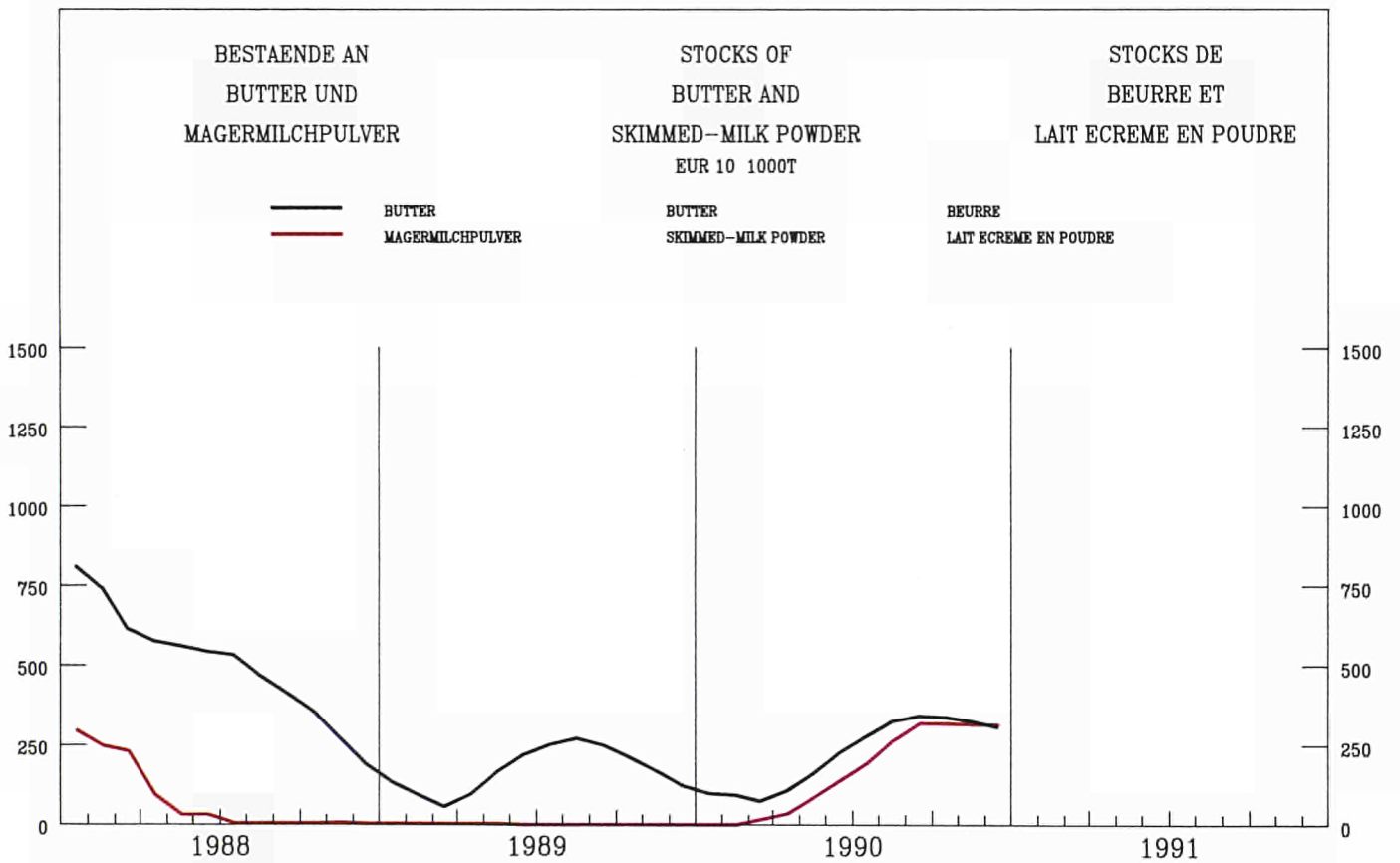
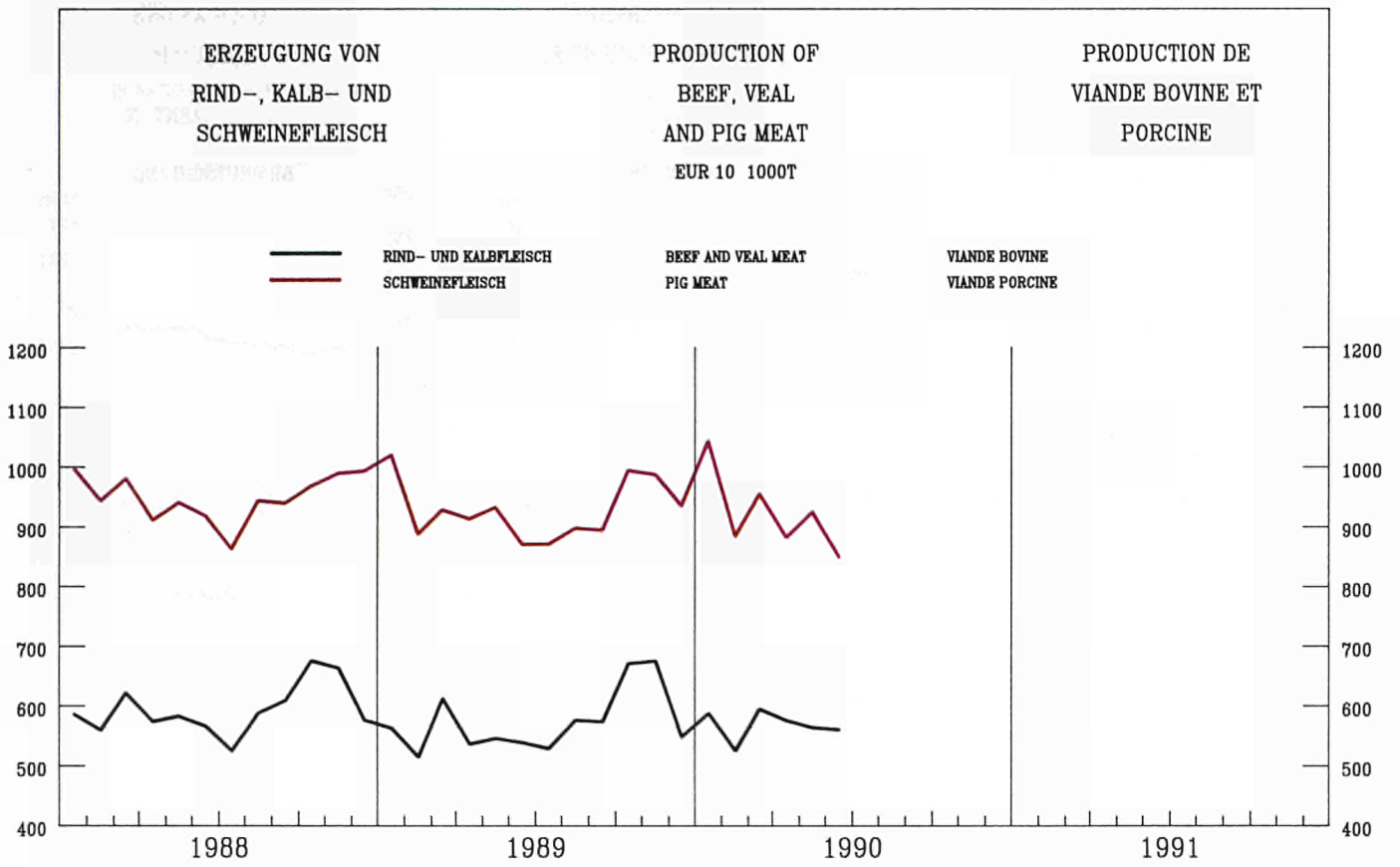

---

**KONJUNKTURDATEN**

---

**SHORT-TERM TRENDS**

---

**DONNÉES CONJONCTURELLES**

---





	EUR 12	B	DK	D	GR	E	F	IRL	I	L	NL	P	UK	USA	JAP		
<b>0101 – BRUTTOINLANDSPRODUKT VOLUMEN</b>		<b>GROSS DOMESTIC PRODUCT VOLUME</b>														<b>PRODUIT INTERIEUR BRUT VOLUME</b>	
EUR 12 = 100																	
1985	100,0	3,1	1,8	21,7	1,8	8,7	19,0	0,7	18,3	0,1	4,8	1,6	18,4	116,3	41,8		
1985 = 100																	
1989	113,5	112,7	104,2	111,4	108,0	120,3	112,1	114,4	113,5	120,7	109,8	120,1	116,2	114,8	118,6		
1990	116,8	116,6	105,2	116,2	109,3	124,5	114,9	119,5	116,5	124,5	113,5	125,1	118,0	115,9	125,8		
1991	119,3	119,2	106,1	119,8	110,4	127,6	117,8	122,3	119,2	128,2	115,8	129,1	118,8	116,3	131,0		
1992	122,4	122,4	108,0	122,2	112,1	131,7	121,1	126,8	122,4	132,4	118,7	134,0	121,7	117,4	136,4		
%,T0/T-1																	
1987	I	-0,1	-0,1	-1,1	-0,3	-0,3	-0,3	0,5	-1,3	0,7	1,3	0,7	1,3	0,7			
	II	1,2	1,4	1,1	0,2	1,3	1,2	1,2	1,1	1,2	1,0	1,2	1,0	0,6			
	III	1,2	1,2	1,5	-0,4	0,8	0,5	0,5	0,7	0,7	0,7	2,0	1,0	1,9			
	IV	1,0	-0,5	0,7	-0,6	1,0	1,6	1,6	0,6	0,6	0,6	0,7	1,6	2,2			
1988	I	1,1		1,1	3,2	1,2	1,3	1,3	1,3	1,3	1,3	0,9	1,3	1,7			
	II	0,4		0,2		0,5	0,6	0,6	-0,4	0,5	0,9	0,7	0,7	1,2			
	III	1,0		1,4		0,9	0,8	0,8	0,6	0,6	0,6	1,0	0,7	1,9			
	IV	0,8		0,7		0,9	0,9	0,9	1,9	0,7	0,7	0,7	0,7	1,2			
1989	I	1,3		2,3		1,3	0,8	0,8	2,0	0,5	0,9	1,0	0,9	1,0			
	II	0,4		0,2		0,8	0,8	0,8	-0,2	-0,2	0,4	0,0	0,0	0,0			
	III	0,3		-0,4		0,6	0,7	0,7	0,1	0,1	0,4	2,4	0,4	2,4			
	IV	0,8		1,0		0,9	0,7	0,7	2,2	0,7	0,1	1,3	0,1	1,3			
1990	I	1,6		3,6		0,9	0,8	0,8	1,0	0,5	0,4	1,6	0,4	1,6			
	II	-0,1		-0,9		0,2	-0,4	-0,4	-0,3	0,7	0,1	1,4	0,1	1,4			
	III	0,6		1,7		1,3	0,7	0,7	0,5	-1,6	0,4	1,0	0,4	1,0			
	IV			0,4		-0,1				-0,9	-0,5						
<b>0102 – PRIVATER VERBRAUCH VOLUMEN</b>		<b>CONSUMPTION BY HOUSEHOLDS VOLUME</b>														<b>CONSOMMATION PRIVEE VOLUME</b>	
EUR 12 = 100																	
1985	100,0	3,3	1,6	22,1	1,9	9,0	18,7	0,7	18,2	0,1	4,6	1,7	18,1	123,8	39,4		
1985 = 100																	
1989	116,2	112,4	101,7	111,1	109,0	121,2	112,7	112,4	118,9	116,6	110,7	122,5	124,7	113,1	116,9		
1990	120,2	116,9	102,3	116,2	110,8	126,0	116,1	116,3	122,5	120,9	115,2	128,0	127,7	114,1	121,8		
1991	123,1	120,4	102,9	120,0	111,8	129,4	119,3	120,4	125,9	126,7	117,9	131,9	129,1	113,9	126,7		
1992	126,4	123,5	104,3	123,2	112,9	133,4	122,7	124,9	130,0	131,2	120,8	136,2	131,6	115,0	131,4		
%,T0/T-1																	
1987	I	0,5	1,5	-0,5		0,8		1,1	1,6	0,6	0,2	1,5	0,6	0,2	1,5		
	II	1,9	-0,2	3,8		0,6		1,2	1,2	1,8	1,1	0,4	1,8	1,1	0,4		
	III	0,9	1,6	0,1		0,6		1,0	-0,2	2,0	1,1	1,3	2,0	1,1	1,3		
	IV	1,3	0,3	0,9		1,6		1,0	1,2	1,8	-0,1	1,2	1,8	-0,1	1,2		
1988	I	0,9		0,4		0,3		1,1	-0,6	2,1	1,7	1,3	2,1	1,7	1,3		
	II	0,3		-0,0		0,2		0,6	-0,2	0,7	0,7	2,0	0,7	0,7	2,0		
	III	1,5		1,2		1,7		1,3	1,7	2,1	0,9	0,9	2,1	0,9	0,9		
	IV	0,7		0,1		0,7		0,9	0,1	1,0	0,9	0,8	1,0	0,9	0,8		
1989	I	0,8		0,4		0,7		1,4	1,0	0,9	-0,1	1,5	0,9	-0,1	1,5		
	II	0,6		0,5		0,3		0,3	0,6	1,3	0,3	-0,5	1,3	0,3	-0,5		
	III	0,4		0,0		1,3		0,8	1,2	-0,5	1,1	2,3	-0,5	1,1	2,3		
	IV	0,8		1,0		0,6		0,5	0,3	1,0	-0,2	2,0	1,0	-0,2	2,0		
1990	I	1,5		2,7		1,2		1,4	1,4	0,6	0,3	0,3	0,6	0,3	0,3		
	II	0,6		0,6		0,6		0,2	1,1	0,8	0,1	1,6	0,8	0,1	1,6		
	III	-0,2		-0,3		0,2		0,5	0,3	-1,3	0,7	0,4	-1,3	0,7	0,4		
	IV			0,8		0,5				-1,6	-0,8		-1,6	-0,8			
<b>0103 – BRUTTOANLAGENINVESTITIONEN VOLUMEN</b>		<b>GROSS FIXED CAPITAL FORMATION VOLUME</b>														<b>FORMATION BRUTE DE CAPITAL FIXE VOLUME</b>	
EUR 12 = 100																	
1985	100,0	2,6	1,8	22,4	1,7	8,7	19,1	0,7	19,8	0,1	4,8	1,8	16,3	110,3	60,8		
1985 = 100																	
1989	127,6	142,3	103,1	118,8	101,3	162,5	125,1	110,8	120,5	162,0	123,5	158,8	134,3	113,1	146,0		
1990	133,2	152,3	100,4	128,3	104,2	177,0	129,8	122,1	124,2	178,2	127,0	173,3	132,7	112,7	160,4		
1991	137,0	157,6	100,4	133,9	107,2	186,2	134,1	130,1	128,3	188,1	128,0	184,2	130,6	111,5	168,5		
1992	142,8	166,4	102,0	139,3	112,3	197,7	140,2	138,8	133,5	197,9	131,2	197,3	133,8	115,2	178,6		
%,T0/T-1																	
1987	I	-1,2	-2,3	-6,5	0,3	-0,1		1,9	-8,7	1,0	-1,4	1,6	1,0	-1,4	1,6		
	II	2,8	-0,3	6,3	-1,1	1,6		1,2	9,0	1,5	2,3	2,8	1,5	2,3	2,8		
	III	2,6	4,6	2,5	-7,7	2,4		0,2	0,5	5,8	2,4	4,2	5,8	2,4	4,2		
	IV	2,4	1,0	0,4	5,0	2,2		2,6	0,0	5,0	0,2	4,4	5,0	0,2	4,4		
1988	I	2,0		2,3	-22,1	1,5		2,7	7,7	1,4	1,4	3,3	1,4	1,4	3,3		
	II	1,7		-1,3		2,5		0,4		6,6	3,1	0,6	6,6	3,1	0,6		
	III	1,2		0,8		2,7		1,9		-0,7	0,3	2,7	-0,7	0,3	2,7		
	IV	1,4		1,0		1,2		1,5		1,9	-1,2	2,3	1,9	-1,2	2,3		
1989	I	4,5		9,3		1,5		2,1		4,2	1,3	3,4	4,2	1,3	3,4		
	II	-1,5		-3,8		0,7		0,7		-3,4	0,4	-0,6	-3,4	0,4	-0,6		
	III	-0,4		-1,4		0,9		0,3		-1,6	0,6	3,6	-1,6	0,6	3,6		
	IV	1,9		3,0		2,0		0,7		1,8	-1,1	2,8	1,8	-1,1	2,8		
1990	I	5,0		13,8		1,1		0,6		2,5	1,8	2,8	2,5	1,8	2,8		
	II	-2,0		-7,2		0,4		0,6		-1,0	-1,7	3,0	-1,0	-1,7	3,0		
	III	-0,9		0,2		0,8		0,0		-5,4	0,2	2,2	-5,4	0,2	2,2		
	IV			1,6		-0,8				-2,5	-1,9		-2,5	-1,9			



## VOLKSW. GESAMTRECHN. ESGV

## NATIONAL ACCOUNTS ESA

## COMPTES NATIONAUX SEC

	EUR 12	B	DK	D	GR	E	F	IRL	I	L	NL	P	UK	USA	JAP
<b>0105 – EINFUHR VOLUMEN</b>		<b>IMPORTS VOLUME</b>													
		<b>IMPORTS VOLUME</b>													
		EUR 12 = 100													
1985	100,0	7,9	2,3	20,9	2,0	6,1	15,0	1,4	14,5	0,5	9,6	2,2	17,5	40,0	16,0
		1985 = 100													
1989	136,3	136,0	111,7	123,4	143,6	187,3	135,1	127,8	137,0	131,7	123,0	180,7	139,2	134,8	159,9
1990	145,9	144,5	114,4	138,2	151,9	206,0	144,1	136,7	145,5	138,2	130,5	200,4	142,6	138,6	178,8
1991	153,4	152,2	116,3	151,9	157,5	217,6	150,5	142,8	153,4	145,0	135,6	213,4	143,4	142,1	191,8
1992	161,8	160,8	119,6	160,4	164,4	233,9	158,4	150,3	162,9	152,8	142,2	227,7	149,2	148,2	204,7
		%,TO/T-1													
1987	I	1,1	0,1	0,4			4,8		1,7		0,3		-1,8	-0,3	1,0
	II	3,0	9,3	2,6			0,5		4,9		-0,8		4,1	3,3	6,0
	III	2,6	0,7	0,4			3,3		2,4		5,0		4,7	4,7	4,7
	IV	3,4	10,0	3,4			3,9		3,7		4,1		2,6	2,4	4,7
1988	I	-0,6		-0,2			0,4		-4,1		-1,6		0,8	0,1	4,6
	II	3,2		2,2			1,6		4,1		3,0		4,7	0,1	6,4
	III	2,6		0,5			3,1		3,7		1,5		3,6	2,2	5,9
	IV	2,8		2,6			2,0		3,5		0,6		3,2	3,0	0,7
1989	I	2,3		1,5			2,7		2,5		2,3		2,8	-0,6	9,7
	II	2,3		6,0			2,1		1,2		2,0		-1,2	3,1	4,3
	III	-1,1		-3,8			-1,9		0,9		-0,1		1,1	1,6	2,0
	IV	2,8		7,0			5,3		0,3		0,9		-2,1	0,4	6,8
1990	I	3,3		2,6			1,4		4,8		2,3		4,6	0,6	3,0
	II	0,2		-0,3			-0,8		2,5		3,2		-0,2	0,2	5,3
	III	0,9		3,8			2,9		-1,1		-3,0		-2,5	1,9	-5,2
	IV			8,4			-0,5						-0,8	-1,6	
<b>0106 – AUSFUHR VOLUMEN</b>		<b>EXPORTS VOLUME</b>													
		<b>EXPORTS VOLUME</b>													
		EUR 12 = 100													
1985	100,0	7,8	2,2	22,6	1,2	6,5	14,8	1,4	13,6	0,5	10,0	1,9	17,4	26,4	20,0
		1985 = 100													
1989	120,5	130,1	119,3	115,9	147,1	116,4	121,5	139,6	120,4	126,4	121,6	149,2	115,9	173,2	115,4
1990	128,8	137,5	126,4	131,3	152,6	119,1	127,7	145,7	126,7	130,5	128,0	164,6	121,8	182,9	129,1
1991	135,3	144,1	131,3	143,0	159,7	123,7	132,9	154,8	132,1	135,1	133,6	175,8	123,8	192,6	138,3
1992	141,1	151,9	137,1	147,6	168,8	131,0	138,8	161,4	138,4	141,5	140,8	186,5	127,8	205,0	146,6
		%,TO/T-1													
1987	I	0,2	-7,5	-1,4			-1,6		1,5		-0,6		2,7	3,0	0,8
	II	1,0	7,7	2,2			1,5		1,3		0,4		-1,1	5,1	1,1
	III	2,8	3,8	1,3			4,6		2,5		4,2		3,4	4,8	3,1
	IV	1,7	3,6	2,3			4,3		2,1		1,0		-1,6	5,6	2,5
1988	I	-1,4		0,1			0,2		-6,1		0,4		-1,1	7,1	1,9
	II	3,7		1,6			0,8		11,0		2,5		3,0	1,1	0,9
	III	0,5		2,0			2,2		-2,5		5,3		-0,4	1,3	7,2
	IV	1,0		1,4			1,6		4,8		-0,8		-3,1	3,9	1,9
1989	I	4,6		7,0			5,8		-0,2		1,7		4,4	3,7	4,3
	II	2,9		4,2			1,7		6,4		1,5		-0,4	3,0	3,1
	III	-0,2		-2,5			-1,0		0,3		0,5		3,3	-0,1	3,4
	IV	1,7		-0,4			4,7		1,0		1,2		2,3	3,2	3,1
1990	I	3,9		8,6			2,4		0,1		0,9		2,1	2,7	6,8
	II	-0,7		-3,1			-3,4		5,0		0,7		0,4	-1,3	0,6
	III	1,3		6,8			1,5		-3,2		2,4		-2,5	1,7	-4,7
	IV			2,3			2,5						1,5	1,9	

	EUR 12	B	DK	D	GR	E	F	IRL	I	L	NL	P	UK	USA	JAP
<b>0110 – WECHSELKURS</b>															
<b>1 KKS = ... NAT.WAEHRUNG</b>															
<b>EXCHANGE RATE</b>															
<b>1 PPS = ... NAT.CURRENCY</b>															
<b>TAUX DE CHANGE</b>															
<b>1 SPA = ... MONNAIE NAT.</b>															
1989		34,77	8,07	1,87	94,15	87,33	5,82	0,59	1157,26	32,87	1,81	77,03	0,49	0,78	158,76
1990		33,97	7,86	1,84	107,61	88,74	5,69	0,57	1172,39	32,30	1,77	82,99	0,49	0,77	152,56
1991		33,60	7,62	1,82	120,02	89,82	5,58	0,56	1184,54	31,80	1,72	88,53	0,50	0,77	147,59
1992		33,41	7,41	1,81	131,82	90,88	5,50	0,55	1196,64	31,44	1,69	94,35	0,50	0,77	143,71
<b>0111 – BRUTTOINLANDSPRODUKT</b>															
<b>VERAENDERUNG DER PREISE</b>															
<b>GROSS DOMESTIC PRODUCT</b>															
<b>CHANGE IN PRICE</b>															
<b>PRODUIT INTERIEUR BRUT</b>															
<b>EVOLUTION DES PRIX</b>															
1985 = 100															
1989	120,8	112,9	119,4	109,6	176,4	132,7	116,0	118,2	128,8	111,6	103,3	168,5	124,0	112,8	103,6
1990	127,7	116,6	122,9	113,6	213,2	142,6	120,0	120,8	137,9	115,1	106,4	192,0	133,6	117,5	105,3
1991	134,8	121,7	125,9	118,7	251,0	152,3	124,2	124,8	147,1	119,4	109,4	216,2	142,6	123,9	107,5
1992	141,2	126,8	128,2	123,7	288,8	161,5	128,2	128,4	155,7	124,2	112,2	241,4	149,4	131,0	109,7
%.(T4/T0)X4															
1987	I	4,1	46,3		2,4		3,3		5,9		0,3		5,2	3,6	6,5
	II	4,0	-1,7		0,9		2,2		7,8		6,9		5,7	3,1	-0,0
	III	2,4	-10,0		-0,2		2,1		2,9		3,7		5,3	3,1	0,8
	IV	4,6	21,1		2,4		4,5		5,3		1,4		6,4	2,0	-0,3
1988	I	3,2			0,9		2,2		6,1		-2,6		3,9	2,5	0,9
	II	5,5			3,0		2,8		7,6		2,5		9,0	4,4	-0,1
	III	5,0			1,1		3,8		7,9		1,4		8,0	4,5	-0,0
	IV	5,3			2,5		3,5		4,7		2,0		10,8	4,7	2,0
1989	I	4,2			3,0		3,0		6,7		-1,9		4,4	3,7	1,0
	II	4,4			2,7		2,4		6,0		3,8		7,0	4,1	5,0
	III	2,7			2,5		3,1		3,9		3,7		1,1	3,3	-0,6
	IV	6,7			2,5		6,1		9,2		-0,3		9,6	3,5	5,1
1990	I	3,8			3,4		-0,4		7,4		4,4		5,0	4,8	-0,1
	II	5,4			4,9		5,1		7,5		4,6		4,5	4,6	2,7
	III	4,2			4,2		0,9		2,7		-0,4		7,5	3,8	-0,2
	IV				1,3								9,4	2,5	
<b>0112 – PRIVATER VERBRAUCH</b>															
<b>VERAENDERUNG DER PREISE</b>															
<b>CONSUMPTION BY HOUSEHOLDS</b>															
<b>CHANGE IN PRICE</b>															
<b>CONSOMMATION PRIVEE</b>															
<b>EVOLUTION DES PRIX</b>															
1985 = 100															
1989	117,0	107,9	117,7	105,0	184,9	128,8	113,2	114,7	123,4	109,1	102,6	154,7	121,0	115,7	102,0
1990	123,0	111,7	121,0	108,0	222,8	137,6	117,1	117,9	130,9	112,9	105,1	175,2	129,5	121,6	104,5
1991	129,6	116,7	125,1	112,2	264,0	146,7	121,3	122,0	139,2	117,5	108,0	197,3	137,7	129,2	106,9
1992	135,2	120,8	127,6	116,0	303,5	154,7	125,0	124,9	146,7	121,5	110,7	219,0	144,3	136,3	109,3
%.(T4/T0)X4															
1987	I	3,8	1,7		1,4		4,2		5,0		-7,4		5,2	6,4	10,9
	II	2,5	7,1		-1,0		3,9		5,4		5,0		2,5	4,8	1,8
	III	4,0	1,1		2,8		2,1		6,4		1,8		4,8	4,3	0,3
	IV	2,8	1,2		0,8		2,0		5,0		-0,6		4,1	4,0	-0,7
1988	I	2,7			0,8		1,8		4,4		-2,4		4,2	2,2	-0,5
	II	4,0			0,5		4,0		4,7		6,1		7,5	4,5	-0,9
	III	4,2			3,5		3,2		5,2		-0,1		5,1	4,5	1,1
	IV	3,4			1,1		2,6		5,9		-0,0		4,4	4,4	1,1
1989	I	5,6			7,3		3,2		6,3		-0,6		5,3	5,0	0,5
	II	4,4			1,4		4,6		6,6		5,2		5,7	5,1	6,5
	III	3,7			2,1		2,4		4,6		2,7		6,1	2,3	-0,2
	IV	4,1			1,8		2,7		6,3		-0,6		6,3	4,7	3,7
1990	I	4,7			4,2		2,5		6,8		2,6		5,5	6,8	1,9
	II	1,3			-0,9		2,8		5,7		1,5		-1,7	3,6	1,6
	III	6,1			6,5		4,1		6,3		2,7		7,6	5,1	0,8
	IV				2,3		-2,1						6,4	6,9	
<b>0113 – BRUTTOANLAGENINVESTITIONEN</b>															
<b>VERAENDERUNG DER PREISE</b>															
<b>GROSS FIXED CAPITAL FORMATION</b>															
<b>CHANGE IN PRICE</b>															
<b>FORMATION BRUTE DE CAPITAL FIXE</b>															
<b>EVOLUTION DES PRIX</b>															
1985 = 100															
1989	116,3	109,3	117,1	107,0	182,9	122,4	112,3	116,9	118,5	113,2	104,5	152,9	124,0	105,1	97,3
1990	121,9	111,4	120,0	112,0	209,5	130,1	115,4	119,1	124,9	117,4	106,9	169,9	130,9		
1991	127,7	116,1	122,7	117,7	240,9	138,1	119,0	124,2	132,0	122,3	110,6	187,2	135,5		
1992	133,0	120,1	124,7	123,0	272,6	145,1	122,5	128,6	137,9	126,5	113,5	203,6	140,4		
%.(T4/T0)X4															
1987	I	4,1	3,8		2,2		3,6		4,6		8,9		6,8	-0,7	-0,7
	II	2,3	-0,7		-0,2		2,3		4,6		-17,2		2,9	1,1	-1,7
	III	3,7	2,9		0,6		2,3		4,9		3,4		8,4	-1,8	1,4
	IV	3,5	4,0		2,2		1,4		7,4		-1,8		3,2	2,4	1,5
1988	I	2,4			0,9		2,4		2,1		10,3		4,9	3,1	-0,8
	II	4,0			1,6		2,9		4,6				7,8	0,6	0,3
	III	5,5			3,0		3,5		5,6				11,3	0,8	-1,0
	IV	3,8			1,6		3,5		5,9				4,6	7,0	0,6
1989	I	4,6			3,7		3,1		7,2				4,2	1,3	-0,4
	II	4,9			4,6		3,1		4,6				7,9	-1,1	5,5
	III	3,9			1,8		2,4		4,3				8,2	-0,8	1,5
	IV	3,3			1,7		1,4		2,7				8,3	-0,6	1,6
1990	I	6,5			3,8		4,2		12,7				5,3	4,1	0,3
	II	5,3			7,8		2,7		5,2				4,8	-0,4	5,0
	III	4,0			2,7		2,3		6,1				5,2	2,1	0,9
	IV				2,3		3,4						-0,3	-1,5	



	EUR 12	B	DK	D	GR	E	F	IRL	I	L	NL	P	UK	USA	JAP	
<b>0201 – GESAMTBEVOELKERUNG</b>	<b>TOTAL POPULATION</b>															<b>POPULATION TOTALE</b>
	EUR 12 = 100															
1985	100,0	3,1	1,6	19,0	3,1	12,0	17,1	1,1	17,8	0,1	4,5	3,2	17,6			
	1000															
1986	323617	9870	5127	61199	9990	38696	55630	3543	57345	372	14665	10250	56930			
1987	324532	9902	5130	61422	10004	38766	55884	3538	57399	375	14760	10288	57065			
1988	325981	9938	5133	62100	10033	38811	56161	3515	57541	377	14849	10320	57205			
1989		9948	5135	62700	10046	38925	56304	3499	57576		14892	10335	57327			
<b>0202 – ZIVILE ERWERBSPERSONEN INSGESAMT</b>	<b>CIVILIAN LABOUR FORCES TOTAL</b>															<b>POPULATION ACTIVE CIVILE TOTAL</b>
	EUR 12 = 100															
1985	100,0	2,9	2,0	20,6	2,8	9,8	16,9	0,9	16,6	0,1	4,1	3,2	19,9	83,7	43,2	
	1000															
1986	139206	4019	2831	28659	3888	13819	23445	1295	23225	156	5760	4446	27663	117834	60200	
1987	141013	4024	2867	28855	3884	14332	23555	1298	23416	159	6395	4489	27739	119865	60840	
1988	142573	4034	2888	29082	3960	14633	23588	1297	23823	161	6543	4542	28022	121669	61660	
1989		4054	2900	29246		14823	23750	1278	23698	164	6623	4609	28264	123869	62700	
<b>0203 – ZIVILE ERWERBSTAETIGE INSGESAMT</b>	<b>CIVILIAN EMPLOYMENT TOTAL</b>															<b>EMPLOI CIVIL TOTAL</b>
	1000															
1986	123428	3495	2633	26431	3601	10814	20955	1068	20614	164	5155	4064	24434	109597	58530	
1987	125429	3509	2681	26626	3597	11383	21023	1067	20684	169	5773	4170	24747	112440	59110	
1988	127718	3561	2701	26840	3657	11780	21178	1078	20938	174	5934	4280	25597	114968	60110	
1989		3622	2669	27208		12260	21438	1076	20832	181	6065	4377	26451	117342	61280	
<b>0204 – ZIVILE ERWERBSTAETIGE ANTEIL DER FRAUEN</b>	<b>CIVILIAN EMPLOYMENT WOMEN AS A PERCENTAGE</b>															<b>EMPLOI CIVIL POURCENTAGE DE FEMMES</b>
	%															
1986	38,4	38,6	45,1	39,4	34,0	29,7	41,7	31,8	33,8	34,0	34,5	40,4	42,7	44,4	39,8	
1987	38,8	39,3	45,4	39,7	34,4	30,5	42,0	32,4	34,2	34,3	36,4	41,3	43,3	44,8	39,9	
1988	39,4	40,0	45,7	40,8	34,9	31,2	42,1	32,5	34,3	34,8	37,5	41,9	43,6	45,0	40,1	
1989		40,2	45,7	40,0		31,5	42,3	31,6	34,7	35,1	37,6	42,1	44,2	45,2	40,4	
<b>0205 – ZIVILE ARBEITNEHMER INSGESAMT</b>	<b>NUMBER OF CIVILIAN EMPLOYEES TOTAL</b>															<b>EMPLOI CIVIL SALARIE TOTAL</b>
	EUR 12 = 100															
1985	100,0	2,8	2,1	21,3	2,9	8,6	17,1	0,9	16,8	0,1	4,1	3,3	19,9	87,6	47,5	
	1000															
1985	98811	2837	2241	23028	1770	7266	17585	803	14418	141	4488	2727	21506	97406	43130	
1986	99943	2854	2324	23381	1774	7608	17649	818	14458	146	4582	2768	21581	99847	43790	
1987	101630	2862	2372	23610	1793	7946	17740	808	14557	151	5075	2830	21886	102403	44280	
1988	103771	2906	2399	23835	1844	8320	17918	810	14782	156	5235	2954	22612	104642	45380	
<b>0206 – ARBEITNEHMER LANDWIRTSCHAFT</b>	<b>NUMBER OF EMPLOYEES AGRICULTURE</b>															<b>EMPLOI SALARIE AGRICULTURE</b>
	EUR 12 = 100															
1985	100,0	0,6	2,1	9,3	1,6	21,6	10,4	0,9	32,1	0,0	2,4	6,4	12,8		16,1	
	1000															
1985	2669	16	56	247	42	576	278	23	856	1	64	170	341		430	
1986	2581	16	57	242	40	547	274	23	828	1	68	157	328		440	
1987	2542	16	56	232	38	539	270	22	795	1	97	146	330		440	
1988	2510	17	56	228	36	542	267	22	779	1	93	147	322		450	
<b>0207 – ARBEITNEHMER INDUSTRIE</b>	<b>NUMBER OF EMPLOYEES INDUSTRY</b>															<b>EMPLOI SALARIE INDUSTRIE</b>
	EUR 12 = 100															
1985	100,0	2,6	1,7	27,4	1,9	7,7	16,6	0,7	15,6	0,1	3,6	3,2	18,9	69,7	45,7	
	1000															
1985	36975	968	640	10118	700	2845	6123	275	5754	52	1322	1201	6977	25775	16900	
1986	36800	956	670	10211	723	2946	6005	280	5659	52	1320	1211	6767	25479	16840	
1987	36870	934	686	10204	713	3104	5903	269	5569	53	1481	1270	6684	25633	16660	
1988	37089	929	685	10175	701	3236	5853	267	5626	54	1488	1309	6767	26182	17190	
<b>0208 – ZIVILE ARBEITNEHMER DIENSTLEISTUNGEN</b>	<b>NUMBER OF CIVILIAN EMPLOYEES SERVICES</b>															<b>EMPLOI CIVIL SALARIE SERVICES</b>
	EUR 12 = 100															
1985	100,0	3,2	2,4	20,0	2,2	7,5	17,8	0,8	16,0	0,1	4,9	2,4	22,6	104,1	46,2	
	1000															
1985	70871	2301	1688	14202	1570	5291	12645	585	11316	99	3450	1711	16012	73765	32730	
1986	72536	2340	1741	14504	1562	5624	12646	593	11550	103	3526	1787	16358	75909	33400	
1987	74510	2378	1777	14776	1619	5979	13074	603	11799	107	3944	1790	16664	78566	34250	
1988	76758	2437	1806	15065	1689	6257	13333	612	12092	112	4083	1892	17379	80677	34850	

**BESCHAFTIGUNG**
**EMPLOYMENT**
**EMPLOI**

	EUR 12	B	DK	D	GR	E	F	IRL	I	L	NL	P	UK	USA	JAP
<b>0209 – ARBEITNEHMER INDUSTRIE – NACE 1–4</b>	<b>NUMBER OF EMPLOYEES INDUSTRY – NACE 1–4</b>														<b>EMPLOI SALARIE INDUSTRIE – NACE 1–4</b>
	EUR 12 = 100														
1985	100,0	2,6	1,6	26,9	2,2	7,5	16,3	0,7	15,1	0,1	3,2	3,0	20,3		
	1985 = 100														
1986	98,7	98,5	102,4	101,8	101,4	98,8	97,8	98,2	95,9	101,3	101,3	95,8	97,1		
1987	96,9	95,7	100,7	101,6	98,3	95,9	95,6	96,6	92,2	99,4	101,5	93,5	95,2		
1988	96,4	93,9	98,8	101,3		94,3	94,4	95,9	90,4	96,7	100,8	0,0	96,1		
1989	98,3	95,5		107,1			94,9	97,3	89,3	96,8	101,3		96,1		
1989	III	98,8	95,9	108,1			94,9	98,7	89,5	96,9	101,8		96,4		
	IV	98,7	96,2	108,3			94,8	98,7	88,9	96,6	101,6		96,4		
1990	I	98,4	96,3	108,7			95,4	97,8	88,1	95,8			95,3		
	II	98,7	96,7	109,3			96,2	99,5	87,9	95,7			94,8		
	III	99,4		111,1			95,6		87,7	95,3			95,6		
<b>0210 – ARBEITNEHMER VERARBEITENDES GEWERBE</b>	<b>NUMBER OF EMPLOYEES MANUFACTURING INDUSTRIES</b>														<b>EMPLOI SALARIE INDUSTRIE MANUFACTURIERE</b>
	EUR 12 = 100														
1985	100,0	2,6	1,6	27,0	2,1	7,4	16,4	0,6	15,4	0,1	3,3	3,1	19,7		
	1985 = 100														
1986	98,9	98,6	102,4	101,9	101,4	99,7	97,7	98,5	95,3	101,3	101,6	96,1	97,9		
1987	97,3	96,1	100,7	101,8	98,3	97,3	95,5	97,4	91,6	99,2	102,3	93,9	96,6		
1988	96,9	95,2	98,8	101,7	0,0	95,7	94,4	97,6	88,8	96,3	102,5	0,0	98,0		
1989		97,2		104,4			95,0	99,8		96,2	103,9		98,5		
1989	III	97,7		105,4			95,1	101,3		96,2	104,4		98,9		
	IV	98,3		105,6			95,0	101,8		95,8	104,2		99,0		
1990	I	98,5		106,1			95,6	100,8		95,2	105,3		97,9		
	II	99,1		106,7			96,6	102,3		95,3	105,6		97,4		
	III			108,5			96,0			95,1	106,5		98,5		
<b>0211 – ARBEITNEHMER METALLE – NACE 22</b>	<b>NUMBER OF EMPLOYEES PRODUCTION OF METALS – NACE 22</b>														<b>EMPLOI SALARIE METALLURGIE – NACE 22</b>
	EUR 12 = 100														
1985	100,0	5,7	0,4	27,9	1,5	6,6	16,3	0,2	16,3	1,3	2,7	1,7	18,8		
	1985 = 100														
1986	95,3	94,6	105,3	98,1	137,9	93,2	94,8	94,7	93,2	99,3	100,8	99,5	89,0		
1987	88,4	85,5	103,3	92,5	87,0	86,6	88,5	90,7	87,4	93,6	99,8	94,0	81,9		
1988	84,5	84,6	95,3	89,9	0,0	82,5	82,1	90,7	82,2	86,8	98,1	0,0	78,5		
1989	81,7	82,8		90,8			79,2	98,7	76,9	83,5			73,2		
1989	III	81,4	82,3	91,4			79,0	101,3	76,6	82,8			72,1		
	IV	80,7	81,8	91,2			78,4	101,3	76,0	81,3			70,6		
1990	I	79,6	82,0	90,6			78,1	96,0	73,8	79,8			68,6		
	II	78,4	82,4	90,2			77,7	96,0	71,9	78,6			65,7		
	III	77,7		90,7			77,5		71,2	77,1			64,3		
<b>0212 – ARBEITNEHMER CHEMIE – NACE 25+26</b>	<b>NUMBER OF EMPLOYEES CHEMICAL INDUSTRY – NACE 25+26</b>														<b>EMPLOI SALARIE CHIMIE – NACE 25+26</b>
	EUR 12 = 100														
1985	100,0	3,7	1,1	30,2	1,2	7,8	16,7	0,6	13,5	0,0	4,4	2,0	18,2		
	1985 = 100														
1986	99,1	100,6	102,3	101,7	103,8	96,7	99,0	102,1	95,3	114,8	102,6	96,5	97,1		
1987	98,0	100,4	103,0	102,2	98,9	96,4	97,4	103,8	91,2	119,2	104,0	102,6	94,6		
1988	98,1	102,3	103,7	103,2	0,0	98,2	96,9	105,3	88,7	124,5	104,3	0,0	95,0		
1989	99,1	106,7		104,8			97,8	109,6	88,0	122,5	107,3		95,4		
1989	III	99,6	106,3	105,7			97,6	110,6	88,1	122,3	107,6		95,9		
	IV	99,4	106,9	105,5			97,4	111,5	87,7	123,5	108,5		95,7		
1990	I	99,5	108,9	105,8			98,1	113,2	87,5	104,5	108,8		94,5		
	II	99,6	108,6	106,0			99,0	113,2	88,1	103,7	109,1		93,6		
	III	99,6		107,2			98,2		87,8	108,9	109,3		94,6		
<b>0213 – ARBEITNEHMER METALLVERARBEITUNG – NACE 31–36</b>	<b>NUMBER OF EMPLOYEES METAL WORKING – NACE 31–36</b>														<b>EMPLOI SALARIE TRANSFORMATION DES METAUX – NACE 31–36</b>
	EUR 12 = 100														
1985	100,0	2,1	1,5	32,0	0,9	5,6	17,0	0,4	13,8	0,0	2,8	1,5	21,7		
	1985 = 100														
1986	99,4	98,7	98,7	103,7	96,8	100,4	97,4	99,2	95,2	104,6	102,1		97,2		
1987	97,9	96,0	96,1	104,3	95,2	98,4	94,6	99,4	91,3	105,6	102,6		95,4		
1988	97,8	93,6	94,2	104,3	0,0	96,7	94,0	103,2	89,5	102,4	102,0		97,0		
1989	99,6	96,0		107,5			95,4	108,3	89,1	102,8	102,9		97,8		
1989	III	100,2	96,5	108,6			95,6	110,7	89,3	102,9	103,5		98,1		
	IV	100,4	98,1	109,0			95,7	111,7	89,1	103,5	103,6		98,2		
1990	I	100,7	98,4	109,8			96,4	111,7	88,5	103,8	104,7		97,7		
	II	101,1		110,6			97,7	113,7	88,3	104,6	105,4		97,1		
	III	101,7		112,4			97,5		87,3	105,4	106,4		97,9		

**BESCHAEFTIGUNG**
**EMPLOYMENT**
**EMPLOI**

	EUR 12	B	DK	D	GR	E	F	IRL	I	L	NL	P	UK	USA	JAP
<b>0214 – ARBEITNEHMER MASCHINENBAU – NACE 32</b>		<b>NUMBER OF EMPLOYEES MECHANICAL ENGINEERING – NACE 32</b>											<b>EMPLOI SALARIE MACHINES – NACE 32</b>		
EUR 12 = 100															
1985	100,0	1,6	2,2	33,5	0,6	3,0	11,2	0,3	14,7	0,1	2,7	1,2	28,4		
1985 = 100															
1986	100,0	94,3	101,1	104,1	94,4		96,7	97,5	96,4	101,9	104,3			98,4	
1987	98,8	90,7	97,2	104,5	83,0		93,4	94,0	93,0	100,3	106,4			97,5	
1988	99,2	89,5	92,5	104,0	0,0	0,0	93,2	96,2	90,7	94,3	106,4			101,1	
1989		92,6		108,4			95,3	103,5		88,6	109,8			105,3	
1989	III	92,1		109,5			95,5	105,1		88,1	110,8			106,0	
	IV	94,5		110,7			96,2	107,6		88,9	110,2			107,1	
1990	I	93,8		112,4			97,3	106,3		89,5	112,9			107,0	
	II	93,4		113,3			98,6	107,6		89,7	114,2			106,9	
	III			115,1			98,3			90,5	115,5			107,9	
<b>0215 – ARBEITNEHMER FAHRZEUGBAU – NACE 35+36</b>		<b>NUMBER OF EMPLOYEES TRANSPORT EQUIPMENT – NACE 35+36</b>											<b>EMPLOI SALARIE MATERIEL DE TRANSPORT – NACE 35+36</b>		
EUR 12 = 100															
1985	100,0	2,4	0,8	28,7	0,9	7,6	22,0	0,2	12,5	0,0	2,1	1,7	20,6		
1985 = 100															
1986	98,6		87,6	103,7	92,8	103,6	95,4	96,5	95,1	113,4	98,7			96,0	
1987	96,6		82,2	105,0	94,7	102,3	91,4	96,8	91,7	118,2	97,6			91,8	
1988	95,2	0,0	85,6	104,9	0,0	96,5	88,5	96,1	91,6	141,4	94,5			91,0	
1989	95,2			106,7			87,5	95,4	92,4	150,9	96,7			89,2	
1989	III	95,5		107,4			87,4	96,5	92,6	148,8	97,6			89,2	
	IV	95,5		107,4			87,2	95,0	92,8	156,4	98,0			88,9	
1990	I	95,6		108,1			87,2	97,9	92,4	152,3				88,9	
	II	95,8		108,5			88,2	99,3	92,4	144,1				88,5	
	III	96,4		110,2			87,8		91,9	142,7				89,2	
<b>0216 – ARBEITNEHMER NAHRUNGSMITTEL, USW – NACE 41+42</b>		<b>NUMBER OF EMPLOYEES FOOD, DRINK, TOBACCO – NACE 41+42</b>											<b>EMPLOI SALARIE ALIMENTATION, ETC – NACE 41+42</b>		
EUR 12 = 100															
1985	100,0	3,0	3,0	22,8	3,2	10,2	17,2	1,4	10,1	0,1	4,8	3,8	19,8		
1985 = 100															
1986	99,0	97,9	95,9	99,5	100,7	102,1	99,3	96,1		99,9	99,7	94,5	97,3		
1987	97,9	97,0	93,2	99,2	99,8	97,2	99,5	93,8		98,9	99,7	91,5	96,1		
1988	98,1	96,9	85,6	99,1	0,0	97,2	98,5	92,4	0,0	95,4	100,2	0,0	96,8		
1989	98,9	97,1		101,8			98,1	90,5		97,5	99,7		96,9		
1989	III	99,9	98,2	103,9			98,1	92,8		99,6	100,0		97,7		
	IV	99,9	97,7	104,0			97,9	91,3		97,7	99,5		98,1		
1990	I	98,9	96,1	102,8			98,3	88,3		98,0	99,9		95,8		
	II	99,4	98,4	103,8			98,7	89,4		100,2	100,2		95,8		
	III	102,9		110,2			98,3			103,7	102,0		98,7		
<b>0217 – ARBEITNEHMER TEXTILIEN – NACE 43</b>		<b>NUMBER OF EMPLOYEES TEXTILES – NACE 43</b>											<b>EMPLOI SALARIE TEXTILES – NACE 43</b>		
EUR 12 = 100															
1985	100,0	3,6	0,8	15,5	3,8	9,6	14,0	0,7	24,2	0,0	1,2	11,9	14,2		
1985 = 100															
1986	96,9	97,8	97,9	98,6	104,4	96,9	93,5	97,9	94,4	97,1	101,7	96,4	100,6		
1987	93,8	96,0	95,7	96,5	103,8	95,4	87,9	95,0	90,2	96,8	98,6	93,8	97,8		
1988	91,0	93,4	90,0	93,5	0,0	93,9	81,0	95,0	88,2	105,8	94,3	0,0	97,5		
1989	87,0	92,4		91,7			74,4	97,3	86,8	130,6	92,3		92,5		
1989	III	86,7	92,3	91,6			73,6	97,0	86,7	131,7	92,6		91,9		
	IV	86,3	93,2	91,6			72,2	97,9	86,1	132,0	91,8		92,0		
1990	I	85,2	92,7	90,9			71,7	96,1	85,1	136,4	91,7		89,6		
	II	84,4	90,6	90,4			71,0	99,8	84,4	136,3	91,7		88,2		
	III	83,1		89,8			69,9		83,6	130,0	91,0		87,4		
<b>0218 – ARBEITNEHMER SCHUHE, BEKLEIDUNG – NACE 45</b>		<b>NUMBER OF EMPLOYEES FOOTWEAR, CLOTHING – NACE 45</b>											<b>EMPLOI SALARIE CHAUSSURES, HABILLEMENT – NACE 45</b>		
EUR 12 = 100															
1985	100,0	2,3	1,1	15,3	6,6	10,3	14,8	0,8	25,9	0,0	1,0	5,7	15,6		
1985 = 100															
1986		101,3	99,8	97,6	97,2	96,3	97,9			100,9	98,1	99,8			
1987		97,6	95,0	92,7	98,9	88,5	94,3			97,1	98,8	99,2			
1988		93,8	91,1	88,1	0,0	83,4	89,2	0,0	0,0	96,6	0,0	100,9			
1989		93,9		85,5			87,4			96,4		99,7			
1989	III	94,2		85,0			87,2			96,2		99,3			
	IV	96,1		84,5			87,2			95,1		99,3			
1990	I	98,0		84,3			87,7			92,7		98,5			
	II	96,8		82,8			88,8			92,4		98,4			
	III			82,4			86,8			92,3		98,9			



## ARBEITSLOSIGKEIT

## UNEMPLOYMENT

## CHOMAGE

	EUR 12	B	DK	D	GR	E	F	IRL	I	L	NL	P	UK	USA	JAP	
<b>J301 – ARBEITSLÖSENQUOTEN INSGESAMT SAISONBEREINIGT</b>		<b>UNEMPLOYMENT RATES TOTAL SEASONALLY ADJUSTED</b>											<b>TAUX DE CHOMAGE TOTAL DESAISONNALISE</b>			
%																
1987	10,3	11,4	5,7	6,2	7,4	20,4	10,4	18,0	10,2	2,6	10,0	6,8	10,4	6,2	2,8	
1988	9,7	10,0	6,5	6,1	7,6	19,3	9,9	17,4	10,8	2,1	9,3	5,6	8,5	5,5	2,3	
1989	8,9	8,5	7,7	5,5	7,5	17,1	9,4	16,0	10,7	1,8	8,7	4,8	7,0	5,3	2,3	
1990	8,4	8,1	7,9	5,1	7,5	16,1	9,0	15,6	9,8	1,6	8,1	4,6	6,4	5,5	2,1	
1989	dec	8,5	8,2	7,6	5,4	16,6	9,0	15,6	10,2	1,7	8,3	4,6	6,3	5,3	2,1	
1990	jan	8,5	8,2	7,6	5,4	16,4	8,9	15,6	10,1	1,8	8,4	4,6	6,3	5,3	2,2	
	feb	8,4	8,1	7,6	5,3	16,4	8,9	15,6	10,0	1,6	8,3	4,6	6,3	5,3	2,1	
	mar	8,3	8,0	7,6	5,2	16,2	9,0	15,3	9,9	1,6	8,3	4,7	6,3	5,3	2,0	
	apr	8,3	8,0	7,8	5,3	16,2	8,9	15,4	9,8	1,5	8,2	4,6	6,2	5,4	2,1	
	mai	8,3	7,9	7,9	5,2	16,1	8,9	15,3	9,8	1,6	8,3	4,7	6,2	5,3	2,1	
	jun	8,3	8,0	8,0	5,2	16,1	9,0	15,6	9,8	1,6	8,2	4,6	6,2	5,2	2,2	
	jul	8,3	8,2	8,3	5,2	15,9	9,0	15,7	9,7	1,6	8,1	4,6	6,3	5,4	2,1	
	aug	8,3	8,2	8,2	5,1	15,9	9,0	15,6	9,9	1,6	8,1	4,6	6,4	5,6	2,0	
	sep	8,3	8,2	8,2	5,0	15,8	9,0	15,6	10,1	1,6	8,1	4,5	6,4	5,7	2,1	
	oct	8,3	8,2	8,3	4,9	16,3	9,0	15,6	9,6	1,7	8,1	4,5	6,5	5,7	2,2	
	nov	8,3	8,3	8,0	4,8	16,2	9,0	15,7	9,6	1,7	8,1	4,4	6,7	5,9	2,1	
	dec	8,4	8,3	7,9	4,8	16,1	9,1	15,8	9,7	1,7	8,1	4,4	7,0	6,1	2,1	
1991	jan	8,4	8,3	7,9	4,6	15,9	9,1	16,1	9,6	1,8	8,1	4,4	7,2	6,2	2,0	
	feb	8,4	8,5	7,9	4,6	15,9	9,1	16,3	9,6	1,6	8,1	4,4	7,5	6,5	2,0	
<b>J302 – ARBEITSLÖSENQUOTEN MAENNER SAISONBEREINIGT</b>		<b>UNEMPLOYMENT RATES MEN TOTAL SEASONALLY ADJUSTED</b>											<b>TAUX DE CHOMAGE HOMMES TOTAL DESAISONNALISE</b>			
%																
1987	8,6	7,4	4,5	5,1	5,1	16,8	8,3	17,4	7,0	1,8	7,5	5,1	10,8	6,2	2,9	
1988	7,8	6,7	5,5	4,9	4,8	15,0	7,7	16,9	7,2	1,5	7,1	3,9	8,7	5,5	2,5	
1989	7,0	5,4	6,8	4,3	4,6	12,8	7,0	15,6	7,1	1,3	6,5	3,3	7,2	5,2	2,2	
1990	6,5	5,2	7,1	3,9	4,6	11,8	6,7	15,0	6,5	1,1	5,8	3,2	6,9	5,6	2,0	
1989	dec	6,7	5,2	6,7	4,1	12,5	6,8	15,2	6,7	1,2	6,1	3,2	6,7	5,2	2,1	
1990	jan	6,6	5,2	6,7	4,0	12,1	6,7	15,2	6,6	1,3	6,1	3,2	6,7	5,3	2,1	
	feb	6,6	5,2	6,6	4,0	12,1	6,7	15,2	6,6	1,1	6,1	3,3	6,7	5,2	2,1	
	mar	6,5	5,1	6,7	3,8	11,9	6,7	14,7	6,5	1,1	6,0	3,2	6,7	5,3	2,1	
	apr	6,5	5,1	6,9	4,0	11,9	6,6	14,8	6,4	1,0	6,0	3,2	6,6	5,4	2,0	
	mai	6,5	5,1	7,1	4,0	11,8	6,6	14,7	6,5	1,0	6,0	3,3	6,7	5,3	1,9	
	jun	6,5	5,1	7,2	4,0	11,9	6,7	14,9	6,4	1,0	5,9	3,3	6,7	5,3	2,0	
	jul	6,5	5,2	7,6	4,0	11,6	6,7	15,0	6,4	1,0	5,9	3,3	6,8	5,5	2,0	
	aug	6,5	5,3	7,4	3,9	11,7	6,7	15,0	6,5	1,0	5,9	3,4	6,9	5,7	1,9	
	sep	6,5	5,3	7,5	3,9	11,6	6,7	15,0	6,7	1,0	5,8	3,2	7,0	5,8	2,1	
	oct	6,6	5,3	7,4	3,8	11,9	6,7	15,0	6,4	1,2	6,1	3,2	7,1	5,8	2,2	
	nov	6,6	5,3	7,3	3,7	11,8	6,8	15,1	6,3	1,1	6,1	3,2	7,3	6,0	2,0	
	dec	6,6	5,4	7,0	3,7	11,7	6,8	15,2	6,3	1,1	6,1	3,2	7,7	6,3	2,0	
1991	jan	6,6	5,4	7,0	3,5	11,5	6,8	15,5	6,2	1,2	6,1	3,2	7,9	6,4	2,1	
	feb	6,7	5,6	7,0	3,6	11,6	6,8	15,7	6,2	1,1	6,1	3,1	8,3	6,9	2,1	
<b>J303 – ARBEITSLÖSENQUOTEN FRAUEN SAISONBEREINIGT</b>		<b>UNEMPLOYMENT RATES WOMEN TOTAL SEASONALLY ADJUSTED</b>											<b>TAUX DE CHOMAGE FEMMES TOTAL DESAISONNALISE</b>			
%																
1987	13,0	17,6	7,0	7,9	11,6	27,7	13,3	19,3	16,1	3,9	14,0	9,2	9,9	6,2	2,8	
1988	12,6	15,2	7,6	7,9	12,4	27,5	12,8	18,4	17,0	3,1	12,8	7,9	8,3	5,6	2,1	
1989	11,7	13,3	8,6	7,4	12,4	25,1	12,4	16,7	16,9	2,7	12,1	6,8	6,6	5,4	2,3	
1990	11,1	12,8	8,9	7,0	12,4	24,1	11,9	16,8	15,7	2,6	11,9	6,3	5,7	5,4	2,2	
1989	dec	11,3	12,8	8,6	7,4	24,3	11,9	16,4	16,2	2,6	11,9	6,3	5,8	5,4	2,2	
1990	jan	11,2	12,8	8,6	7,4	24,4	11,8	16,4	16,1	2,7	11,9	6,3	5,8	5,2	2,3	
	feb	11,2	12,7	8,8	7,4	24,3	11,8	16,5	15,8	2,6	11,9	6,4	5,8	5,4	2,2	
	mar	11,1	12,7	8,7	7,3	24,2	11,9	16,5	15,7	2,5	11,9	6,5	5,7	5,3	1,8	
	apr	11,1	12,6	8,8	7,3	24,1	11,8	16,6	15,7	2,4	11,8	6,6	5,7	5,4	2,2	
	mai	11,1	12,5	8,8	7,2	24,1	11,8	16,5	15,7	2,7	11,9	6,5	5,6	5,3	2,3	
	jun	11,0	12,6	8,9	7,1	23,9	11,8	16,9	15,5	2,5	11,8	6,4	5,5	5,2	2,3	
	jul	11,0	12,8	9,0	7,1	23,7	11,9	17,0	15,5	2,6	11,6	6,3	5,7	5,3	2,3	
	aug	11,1	12,9	9,1	7,0	23,8	12,0	17,0	15,8	2,7	11,8	6,2	5,6	5,5	2,2	
	sep	11,0	12,8	9,0	6,8	23,7	11,9	17,0	16,0	2,6	11,7	6,2	5,7	5,6	2,2	
	oct	11,0	12,9	9,4	6,6	24,4	11,9	16,9	15,3	2,7	11,7	6,3	5,7	5,6	2,2	
	nov	11,0	12,9	8,9	6,5	24,2	11,9	17,0	15,3	2,8	11,7	6,1	5,8	5,8	2,2	
	dec	11,0	13,0	8,9	6,4	24,1	12,0	17,0	15,6	2,8	11,7	6,1	6,0	5,9	2,1	
1991	jan	11,0	13,0	9,0	6,3	24,0	11,9	17,3	15,5	2,8	11,7	6,1	6,2	6,1	1,9	
	feb	11,1	13,1	9,0	6,2	23,9	12,0	17,6	15,5	2,5	11,7	6,0	6,4	6,1	1,9	

## ARBEITSLOSIGKEIT

## UNEMPLOYMENT

## CHOMAGE

	EUR 12	B	DK	D	GR	E	F	IRL	I	L	NL	P	UK	USA	JAP
--	--------	---	----	---	----	---	---	-----	---	---	----	---	----	-----	-----

**0304 – ARBEITSLSENQUOTEN UNTER 25 JAHREN  
SAISONBEREINIGT**
**UNEMPLOYMENT RATES UNDER 25 YEARS  
SEASONALLY ADJUSTED**
**TAUX DE CHOMAGE MOINS DE 25 ANS  
DESAISONNALISE**

		%													
1987		21,0	22,6	8,1	6,9	25,0	43,0	23,7	26,3	31,7	6,0	15,9	15,5	12,2	5,6
1988		19,6	19,6	8,7	6,5	25,6	40,2	22,2	25,1	32,4	5,0	13,0	12,5	11,0	4,9
1989		17,3	17,0	10,8	5,3	24,8	34,0	20,0	21,9	31,4	4,0	11,1	9,8	10,9	4,5
1990		16,0	16,0	11,0	4,5	24,8	31,5	18,6	21,6	29,1	3,5	10,0	9,3	11,0	4,3
1989	dec	16,4	16,1	10,8	5,0		32,5	19,4	21,2	29,9	3,9	10,3	9,0	11,0	4,0
1990	jan	16,3	16,0	10,7	5,0		32,6	19,0	21,1	29,6	3,9	10,1	9,0	10,7	3,8
	feb	16,2	15,8	10,6	4,9		32,5	18,7	21,4	29,3	3,7	10,3	9,1	10,8	4,6
	mar	16,1	15,4	10,8	4,7		32,0	18,9	21,1	28,9	3,5	10,5	9,0	10,7	4,9
	apr	16,0	15,2	11,0	4,8		32,1	18,6	21,0	29,0	3,1	10,4	9,0	11,2	4,4
	mai	16,0	15,1	11,1	4,7		31,8	18,4	20,8	29,0	3,5	10,4	9,0	11,0	4,4
	jun	16,0	15,2	11,2	4,7		31,6	18,6	21,6	29,2	3,3	10,2	9,0	10,6	4,6
	jul	15,8	16,4	12,1	4,6		30,6	18,6	21,9	28,9	3,3	9,4	9,2	11,0	4,6
	aug	15,9	16,2	11,6	4,4		30,7	18,5	21,8	29,3	3,6	10,1	9,4	11,4	4,2
	sep	16,0	16,3	11,4	4,4		30,4	18,4	22,0	30,0	3,3	9,9	9,5	11,5	4,1
	oct	15,9	16,4	11,3	4,2		31,3	18,5	21,8	28,7	3,7	10,0	9,6	11,7	4,4
	nov	15,8	16,4	10,7	4,1		31,1	18,5	22,1	28,4	3,5	9,7	10,0	11,6	4,1
	dec	15,9	16,4	10,5	4,0		30,7	18,5	22,2	28,9	3,5	9,4	10,4	11,7	3,8
1991	jan	15,8	16,4	10,3	3,8		30,1	18,3	22,7	28,7	3,9	9,4	10,6	12,4	4,1
	feb	16,1	17,0	10,0	3,8		29,9	19,3	23,3	28,8	3,4	9,2	11,3	12,8	

**0305 – ARBEITSLSENQUOTEN MAENNER  
UNTER 25 JAHREN SAISONBEREINIGT**
**UNEMPLOYMENT RATES MEN  
UNDER 25 YEARS SEASONALLY ADJUSTED**
**TAUX DE CHOMAGE HOMMES  
MOINS DE 25 ANS DESAISONNALISE**

		%														
1987		18,8	16,0	6,9	6,2	17,3	37,9	19,9	6,9	26,8	4,8	16,0	12,2	16,4	12,6	5,5
1988		17,3	14,5	7,9	5,8	17,0	33,9	18,4	7,9	27,1	4,7	13,9	9,5	13,4	11,4	5,0
1989		14,9	12,7	9,8	4,8	16,9	27,4	16,3	9,8	25,6	3,4	12,2	8,4	10,7	11,4	4,8
1990		13,9	12,2	10,1	4,1	16,9	25,3	15,4	10,1	23,6	2,8	10,3	7,5	10,5	11,6	4,5
1989	dec	14,3	12,2	9,7	4,5		26,9	15,9	22,9	24,1	3,4	11,2	8,2	10,1	11,6	4,2
1990	jan	14,1	12,1	9,6	4,3		26,5	15,7	22,8	23,9	3,6	11,1	7,8	10,1	11,2	4,0
	feb	14,0	12,0	9,3	4,2		26,5	15,4	23,1	23,8	3,0	11,0	7,9	10,1	11,0	4,8
	mar	13,8	11,4	9,6	4,1		25,8	15,6	22,6	23,4	2,8	10,8	7,9	10,1	11,1	5,8
	apr	13,8	11,3	9,9	4,2		25,7	15,3	22,7	23,5	2,5	10,7	7,6	10,1	11,9	4,6
	mai	13,8	11,3	10,1	4,2		25,6	15,2	22,6	23,7	2,7	10,7	7,7	10,1	11,4	4,3
	jun	13,9	11,4	10,3	4,2		25,7	15,5	23,2	23,8	2,7	10,4	7,6	10,2	11,3	4,5
	jul	13,8	12,6	11,5	4,1		24,6	15,4	23,6	23,7	2,5	10,2	6,4	10,3	11,5	4,6
	aug	13,8	12,4	10,7	4,0		24,6	15,2	23,5	23,9	2,5	10,3	7,8	10,6	11,7	4,6
	sep	13,9	12,6	10,8	4,1		24,2	15,2	23,7	24,6	2,4	10,0	7,3	10,6	11,9	4,3
	oct	13,9	12,7	10,6	3,9		25,3	15,3	23,6	23,2	2,9	7,2	11,0	12,0	12,0	4,6
	nov	13,8	12,8	10,0	3,8		24,8	15,4	24,1	22,9	2,6	7,2	11,4	12,1	12,1	4,3
	dec	13,9	12,8	9,6	3,7		24,7	15,4	24,2	23,2	2,5	7,1	12,0	12,3	12,3	4,0
1991	jan	13,8	13,0	9,4	3,5		24,1	15,2	24,9	23,1	3,2	7,4	12,2	13,2	12,3	4,6
	feb	14,1	13,7	9,0	3,6		23,9	15,9	25,1	23,2	2,5	7,2	12,9	13,8		

**0306 – ARBEITSLSENQUOTEN FRAUEN  
UNTER 25 JAHREN SAISONBEREINIGT**
**UNEMPLOYMENT RATES WOMEN  
UNDER 25 YEARS SEASONALLY ADJUSTED**
**TAUX DE CHOMAGE FEMMES  
MOINS DE 25 ANS DESAISONNALISE**

		%														
1987		23,4	29,5	9,4	7,6	34,1	49,3	27,8	23,7	37,7	7,3	18,3	20,6	14,3	11,7	5,7
1988		22,2	25,1	9,7	7,3	35,4	47,8	26,1	22,9	38,5	5,4	15,4	17,4	11,4	10,6	4,7
1989		20,0	21,8	12,0	5,8	34,0	41,9	23,9	19,9	38,0	4,7	14,5	14,3	8,8	10,4	4,3
1990		18,4	20,3	12,1	5,0	33,9	38,8	22,0	19,5	35,5	4,4	13,3	13,1	7,9	10,2	4,1
1989	dec	18,9	20,6	12,1	5,7		39,4	23,0	19,1	36,6	4,3	13,7	12,9	7,8	10,4	3,7
1990	jan	18,8	20,4	12,1	5,6		40,1	22,5	19,1	36,2	4,2	13,7	12,9	7,8	10,1	3,5
	feb	18,7	20,2	12,1	5,6		39,8	22,2	19,3	35,8	4,5	13,6	13,1	7,8	10,5	4,5
	mar	18,6	19,8	12,1	5,5		39,5	22,5	19,3	35,4	4,3	13,5	13,7	7,7	10,1	4,0
	apr	18,5	19,7	12,1	5,4		39,6	22,0	19,0	35,4	3,9	13,4	13,8	7,7	10,5	4,2
	mai	18,4	19,5	12,1	5,3		39,2	21,8	18,7	35,3	4,4	13,5	13,7	7,6	10,6	4,4
	jun	18,3	19,6	12,2	5,2		38,7	21,9	19,6	35,5	4,0	13,3	13,3	7,5	9,8	4,7
	jul	18,2	20,8	12,8	5,1		37,9	21,9	19,9	35,0	4,3	12,7	13,1	7,9	10,4	4,7
	aug	18,3	20,6	12,7	4,8		38,2	21,9	19,8	35,7	4,7	12,8	12,8	8,0	11,2	3,8
	sep	18,4	20,6	12,1	4,8		37,9	21,8	19,9	36,3	4,3	12,5	13,1	8,2	11,0	3,9
	oct	18,2	20,5	12,1	4,6		38,6	21,8	19,6	35,1	4,6	13,3	13,0	8,0	11,4	4,1
	nov	18,1	20,5	11,5	4,4		38,6	21,8	19,6	34,8	4,4	12,7	12,7	8,2	11,0	3,8
	dec	18,2	20,5	11,5	4,3		38,1	21,7	19,7	35,6	4,6	12,2	12,7	8,5	11,1	3,7
1991	jan	18,0	20,4	11,3	4,2		37,4	21,5	20,1	35,2	4,8	11,9	12,7	8,7	11,6	3,6
	feb	18,4	20,7	11,2	4,1		37,2	22,8	21,0	35,4	4,3	11,6	12,9	9,3	11,7	

## ARBEITSLOSIGKEIT

## UNEMPLOYMENT

## CHOMAGE

	EUR 12	B	DK	D	GR	E	F	IRL	I	L	NL	P	UK	USA	JAP
<b>J307 — BEI DEN ARBEITSAEMTERN INSGESAMT EINGETRAGENE PERSONEN</b>		<b>NUMBER OF PERSONS REGISTERED AT UNEMPLOYMENT OFFICES TOTAL</b>										<b>NOMBRE DE PERSONNES INSCRITES DANS LES BUREAUX DE PLACEMENT TOTAL</b>			
1000															
1987	16130,3	500,8	216,0	2232,5	110,2	2924,2	2621,7	247,3	3317,0	2,7	685,5	319,1	2953,4	7424,9	1730,0
1988	15653,0	459,4	240,0	2236,6	108,6	2858,3	2562,9	241,4	3833,3	2,5	433,3	306,2	2370,4	6700,8	1550,0
1989	14600,2	419,4	262,8	2032,0	117,8	2550,3	2532,0	231,6	3951,3	2,3	390,3	311,6	1799,0	6520,2	
1990	14215,1	402,8	267,9	1872,0	140,2	2348,6	2504,7	224,7	4134,9	2,1	345,8	307,1	1664,5		
1989	dec	14440,3	416,2	262,3	2052,0	147,3	2426,6	2585,8	231,1	3995,3	2,4	373,0	309,4	1639,0	6301,0
1990	jan	14819,8	413,5	285,0	2191,4	163,8	2444,3	2600,6	234,5	4111,5	2,5	368,0	317,6	1687,0	7256,0
	feb	14779,1	399,2	290,4	2152,5	163,3	2441,7	2552,4	232,2	4176,3	2,2	370,0	323,2	1675,7	7134,0
	mar	14473,9	385,9	282,0	2013,1	150,8	2411,8	2519,4	223,4	4163,4	2,1	354,0	321,6	1646,6	6697,0
	apr	14190,0	373,9	267,9	1914,6	133,0	2379,2	2430,9	221,1	4180,5	1,9	343,0	317,6	1626,3	6457,0
	mai	13880,5	364,6	248,0	1823,3	108,9	2330,7	2366,6	215,3	4195,1	1,9	340,0	307,7	1578,5	6363,0
	jun	13678,2	364,7	246,1	1808,0	115,2	2294,8	2353,7	221,8	4082,3	1,8	335,0	299,3	1555,6	6702,0
	jul	13873,9	418,4	249,8	1863,7	115,0	2262,3	2409,6	225,9	4062,3	1,8	343,0	298,5	1623,6	6945,0
	aug	14075,0	428,2	261,4	1812,8	115,7	2273,8	2486,2	227,2	4170,5	1,8	343,0	296,4	1657,8	6837,0
	sep	14181,5	423,7	260,9	1727,8	120,2	2300,4	2554,0	221,0	4256,4	1,9	346,0	295,3	1673,9	6818,0
	oct	14045,1	420,7	278,7	1687,4	142,5	2344,8	2588,5	218,4	4060,0	2,2	331,0	300,2	1670,6	
	nov	14127,7	417,4	269,1	1685,1	168,8	2347,8	2582,5	222,9	4070,0	2,3	330,0	303,6	1728,1	
	dec	14448,5	423,2	275,1	1784,1	185,3	2351,2	2611,7	232,8	4090,0	2,3	338,0	304,3	1850,4	
1991	jan	14756,9	423,1	299,8	1874,0	187,1	2359,4	2647,0	241,1	4110,0	2,5	345,0	308,3	1959,7	
	feb		418,9	304,0	1868,9	192,6	2362,4		243,4	4150,0	2,2	306,5	306,5	2045,4	
<b>J308 — BEI DEN ARBEITSAEMTERN EINGETRAGENE PERSONEN UNTER 25 JAHREN</b>		<b>NUMBER OF PERSONS UNDER 25 YEARS REGISTERED AT UNEMPLOYMENT OFFICES</b>										<b>NOMBRE DE PERSONNES MOINS DE 25 ANS INSCRITES DANS LES BUREAUX DE PLACEMENT</b>			
1000															
1987	5677,6	160,1	50,3	481,3	31,4	1239,3	830,5	74,1	1480,2	1,0	225,9	116,2	987,2		
1988	5241,7	135,7	55,6	441,1	30,2	1162,1	755,1	66,9	1609,0	0,8	131,3	115,7	738,4		
1989	4612,0	115,2	59,0	343,5	32,5	938,1	684,9	60,0	1643,8	0,6	106,6	111,1	516,8		
1990		107,0	59,1	291,2	39,3	764,4	626,8	59,1	1657,0	0,5	85,2	103,3	491,3		
1989	mai	4471,7	90,1	54,2	324,9	29,6	954,5	602,9	57,6	1645,2	0,5	101,0	107,0	504,3	
	jun	4388,7	89,4	51,8	312,6	28,6	935,5	597,5	61,5	1604,1	0,5	115,0	109,7	482,6	
	jul	4545,8	125,5	53,4	340,8	29,2	902,9	641,4	61,9	1641,1	0,5	122,0	105,4	521,8	
	aug	4591,0	136,4	59,2	333,5	25,5	885,4	692,1	62,6	1662,8	0,6	117,0	105,1	511,0	
	sep	4609,9	131,6	59,4	315,0	24,3	863,7	753,5	58,2	1692,5	0,6	105,0	103,5	502,6	
	oct	4509,5	124,7	60,7	308,1	28,4	862,4	766,3	55,9	1629,0	0,7	98,0	107,6	467,9	
	nov	4539,6	117,9	59,3	321,6	34,6	849,5	756,0	55,5	1688,6	0,6	88,0	106,7	461,3	
	dec	4471,0	115,3	59,1	330,0	42,6	837,4	747,6	58,0	1615,9	0,6	89,0	106,1	469,4	
1990	jan	4410,6	111,1	64,4	348,5	43,5	827,7	635,3	59,4	1634,6	0,7	89,0	106,7	489,8	
	feb	4398,0	101,0	64,8	341,3	47,8	825,4	608,7	59,3	1655,8	0,6	91,0	110,6	491,6	
	mar	4287,5	91,6	63,2	318,6	43,4	800,3	593,2	57,2	1647,6	0,5	81,0	112,3	478,6	
	apr	4185,2	84,6	59,0	298,5	39,6	783,5	559,7	55,6	1649,7	0,4	82,0	105,8	466,7	
	mai	4120,5	79,3	53,9	283,5	30,2	753,6	539,1	53,6	1687,0	0,4	84,0	106,5	449,3	
	jun	4068,2	80,5	52,4	276,6	31,8	742,6	545,5	59,8	1643,7	0,4	91,0	102,9	440,7	
	jul	4187,5	120,0	58,3	288,8	32,3	723,7	588,8	62,7	1631,1	0,4	93,0	98,7	489,5	
<b>J309 — BEI DEN ARBEITSAEMTERN EINGETRAGENE FRAUEN</b>		<b>NUMBER OF WOMEN REGISTERED AT UNEMPLOYMENT OFFICES</b>										<b>NOMBRE DE FEMMES INSCRITES DANS LES BUREAUX DE PLACEMENT</b>			
1000															
1987	7282,9	292,0	122,3	1023,0	50,7	1398,9	1324,0	71,1	1654,5	1,1	256,8	180,9	907,6	3318,9	
1988	7450,0	271,6	133,9	1041,0	52,9	1498,7	1338,1	71,7	1972,2	1,0	154,5	193,9	719,9	3046,2	
1989	7229,1	251,8	145,1	966,8	60,4	1462,9	1354,5	71,6	2047,0	0,9	149,0	209,9	508,2	2920,6	
1990	7126,7	241,5	146,2	909,4	72,1	1406,7	1355,9	72,6	2146,1	0,8	137,5	207,0	431,4		
1989	dec	7175,7	247,8	141,1	983,4	75,3	1418,2	1374,1	71,3	2070,1	0,9	148,0	211,3	434,2	
1990	jan	7307,4	245,3	152,0	1012,6	81,3	1430,8	1381,2	72,3	2124,4	1,0	143,0	215,9	447,7	
	feb	7279,9	237,9	151,2	996,6	78,4	1434,4	1362,5	72,2	2139,3	0,9	143,0	219,8	443,5	
	mar	7207,2	231,1	146,6	959,4	71,3	1432,7	1349,9	70,7	2159,8	0,8	133,0	218,8	433,1	
	apr	7119,6	225,0	144,0	937,8	64,7	1417,2	1307,4	70,5	2179,2	0,8	129,0	215,9	428,1	
	mai	6999,0	220,2	138,0	905,0	56,1	1397,9	1278,9	69,1	2185,2	0,8	132,0	207,4	408,5	
	jun	6921,3	222,2	138,1	901,5	61,1	1381,5	1284,3	73,9	2122,9	0,7	134,0	200,9	400,2	
	jul	7040,5	252,6	137,5	932,8	62,6	1370,6	1325,2	76,1	2112,2	0,8	138,0	200,6	431,5	
	aug	7135,3	257,9	148,1	908,4	63,3	1371,0	1371,8	76,5	2161,2	0,8	142,0	198,4	436,0	
	sep	7206,3	253,6	146,1	857,7	64,9	1398,3	1409,5	72,5	2223,9	0,8	142,0	197,2	439,7	
	oct	7097,4	252,3	158,0	836,1	77,0	1418,7	1415,4	71,3	2105,0	0,9	135,0	201,4	426,2	
	nov	7084,4	249,1	147,9	826,1	90,0	1421,7	1395,2	71,8	2113,0	0,9	133,0	203,5	432,3	
	dec	7122,0	251,1	147,5	838,3	94,4	1405,7	1390,1	74,7	2127,0	0,9	138,0	204,4	449,8	
1991	jan	7217,8	249,9	156,1	852,8	91,5	1415,7	1404,2	76,8	2143,0	1,0	141,0	206,8	479,0	
	feb		246,1	158,0	827,9	94,4	1420,0		77,7	2164,0	0,9	204,7	204,7	497,6	



## INDUSTRIELLE PRODUKTION

## INDUSTRIAL PRODUCTION

## PRODUCTION INDUSTRIELLE

	EUR 12	B	DK	D	GR	E	F	IRL	I	L	NL	P	UK	USA	JAP	
<b>0401 – INDUSTRIE – NACE 1–4 BRUTTO</b>	<b>INDUSTRY – NACE 1–4 BRUT</b>															
	EUR 12 = 100															
1985	100,0	2,6	1,2	24,3	1,2	8,2	18,6	0,9	17,1	0,1	4,7	1,5	18,9			
	1985 = 100															
1987	104,3	103,0	102,8	102,5	98,1	107,8	102,8	111,2	106,8	101,2	101,1	108,3	105,8	105,9	103,3	
1988	108,8	108,9	104,8	106,2	103,7	111,1	107,5	123,1	114,2	110,0	101,3	114,9	109,6	111,7	112,8	
1989	112,9	112,7	107,2	111,8	105,3	116,1	111,9	137,4	118,6	118,6	106,4	120,9	110,0	114,5	119,7	
1990	114,6	117,3	107,5	117,9	102,9	116,1	112,4	143,6	117,7	117,9	109,2	131,2	109,3	115,6	125,3	
1989	IV	118,7	115,7	112,9	119,1	108,9	119,9	116,0	145,1	125,6	119,6	119,7	126,5	114,4	114,3	122,9
1990	I	117,8	123,8	108,9	115,5	101,9	121,2	117,6	141,7	123,5	116,6	115,3	129,7	114,8	114,3	119,8
	II	116,0	121,1	107,6	115,5	103,5	120,4	115,6	148,2	125,0	126,5	104,3	136,1	109,1	115,5	123,2
	III	104,5	107,5	101,9	114,3	99,4	103,1	100,7	135,9	102,2	111,4	94,0	122,9	102,3	118,3	126,8
	IV	119,3		111,6	126,3			115,8		120,1		123,0		111,7	114,4	131,4
1989	oct	120,2	116,7	115,9	123,7	111,7	125,0	115,3	140,8	127,2	121,4	111,0	126,2	115,2	115,7	121,8
	nov	122,5	122,7	117,9	120,0	111,6	126,8	120,6	149,9	129,7	123,0	128,9	119,4	114,1	122,0	
	dec	113,4	107,6	104,9	113,5	103,4	108,0	112,0	144,5	119,9	114,4	125,0	124,4	108,7	113,1	125,0
1990	jan	113,9	119,4	103,9	110,7	98,2	122,4	118,3	133,2	115,3	121,0	126,5	107,0	112,3	110,0	
	feb	117,1	122,7	103,9	111,6	105,4	115,1	116,7	139,8	128,0	120,5	114,0	128,9	116,7	115,5	117,4
	mar	122,4	129,2	118,9	124,1	102,2	126,2	117,8	152,2	127,2	114,1	111,0	133,8	120,8	115,0	132,1
	apr	115,8	121,1	101,9	114,0	99,6	111,7	117,1	140,9	126,8	125,5	111,0	137,6	109,6	114,0	122,9
	mai	115,3	118,1	109,9	116,3	105,4	124,6	114,1	146,7	123,3	121,8	100,0	134,1	107,3	114,1	119,1
	jun	116,9	124,0	110,9	116,2	105,4	124,8	115,7	156,9	124,8	132,1	102,0	136,6	110,5	118,5	127,5
	jul	108,8	92,3	77,9	111,9	105,9	121,4	107,4	134,5	121,1	121,0	87,0	135,5	100,1	115,4	131,0
	aug	86,6	104,9	115,9	107,4	93,9	70,4	82,3	123,7	58,1	93,5	88,0	98,4	96,9	119,4	120,1
	sep	118,0	125,4	111,9	123,6	98,3	117,5	112,5	149,4	127,5	119,6	107,0	134,9	110,0	120,2	129,3
	oct	121,6		117,9	132,5	113,3	122,7	116,5	147,7	122,9	118,4	113,0		112,6	117,9	131,7
	nov	122,9		116,9	127,1	108,3	126,1	119,7	152,6	123,8	120,1	126,0		116,8	114,0	130,2
	dec	113,4		99,9	119,3			111,3		113,6		130,0		105,8	111,2	132,3
<b>0402 – INDUSTRIE – NACE 1–4 SAISONBEREINIGT</b>	<b>INDUSTRY – NACE 1–4 SEASONALLY ADJUSTED</b>															
	1985 = 100															
1987	104,3	103,0	102,8	102,5	98,1	107,8	102,8	111,2	106,8	101,2	101,1	108,3	105,8	105,9	103,3	
1988	108,8	108,9	104,8	106,2	103,7	111,1	107,5	123,1	114,2	110,0	101,3	114,9	109,6	111,7	112,8	
1989	112,9	112,7	107,2	111,8	105,3	116,1	111,9	137,4	118,6	118,6	106,4	120,9	110,0	114,5	119,7	
1990	114,6	117,3	107,5	117,9	102,9	116,1	112,4	143,6	117,7	117,9	109,2	131,2	109,3	115,6	125,3	
1989	IV	114,1	114,1	107,8	113,7	105,8	115,4	112,2	142,5	121,7	118,0	111,1	124,0	110,7	114,6	120,6
1990	I	114,1	120,1	111,6	116,0	105,2	118,6	111,3	142,6	118,5	116,0	104,3	127,2	109,8	114,4	121,3
	II	113,9	117,3	105,2	116,1	103,8	116,1	112,6	141,4	117,3	119,2	107,9	130,6	111,4	115,7	123,5
	III	114,7	116,7	107,3	118,7	99,6	114,9	113,4	144,4	118,5	120,7	110,1	133,4	108,7	117,0	126,6
	IV	114,6		106,7	120,7			112,1		115,9		111,9		108,0	114,9	128,9
1989	oct	113,5	112,3	107,2	113,1	106,8	115,9	112,4	137,6	120,3	118,1	108,8	123,2	110,0	114,6	120,2
	nov	114,2	114,2	111,0	113,5	106,6	118,6	112,9	143,7	120,9	118,6	109,7	125,3	110,2	114,5	120,9
	dec	114,6	115,4	105,4	114,4	104,3	111,9	111,6	146,9	123,9	117,8	113,3	124,0	111,7	114,8	121,0
1990	jan	114,4	117,4	111,5	116,1	105,3	122,2	113,1	140,7	116,8	116,4	109,5	126,3	109,4	113,6	119,6
	feb	113,1	118,5	109,3	114,7	106,8	114,7	110,4	141,5	119,8	118,7	101,6	125,5	109,2	114,5	120,3
	mar	114,9	124,6	114,6	117,0	103,6	119,6	111,5	145,2	119,1	113,3	102,5	130,5	110,8	115,2	122,6
	apr	113,1	116,1	105,2	113,3	102,2	111,3	112,3	139,3	119,4	117,9	107,6	131,1	110,2	115,0	121,9
	mai	114,9	115,4	109,4	118,8	106,0	118,4	112,8	141,1	117,4	114,8	106,5	129,1	111,0	115,6	123,4
	jun	114,8	120,5	101,4	116,1	103,4	118,5	112,7	145,9	117,4	124,4	109,3	131,8	112,7	116,5	124,7
	jul	114,2	117,4	108,9	118,1	106,4	115,2	112,5	140,5	117,3	121,6	107,4	132,3	109,1	116,8	126,6
	aug	115,1	113,6	110,2	118,5	102,5	116,3	114,8	144,1	118,5	118,7	108,7	131,2	108,9	116,7	126,9
	sep	114,8	119,9	102,6	119,2	90,7	113,2	112,8	148,4	119,6	121,9	113,6	133,2	108,3	117,4	126,0
	oct	114,9		109,5	121,7	107,3	114,2	113,5	144,0	115,9	114,8	109,4		107,9	116,6	129,3
	nov	114,4		109,2	120,7	102,7	116,7	111,9	145,6	114,9	115,8	110,7		107,7	114,9	128,7
	dec	114,4		101,5	120,4			111,0		116,9		116,4		108,5	113,6	128,5
<b>0403 – UMSATZ – NACE 1–4 SAISONBEREINIGT</b>	<b>TURNOVER – NACE 1–4 SEASONALLY ADJUSTED</b>															
	EUR 12 = 100															
1985	100,0	2,9	1,3	27,3			20,9	1,0	19,3	0,1	5,3		21,3			
	1985 = 100															
1987	102,1	96,8	100,8	99,6			102,3	106,8	109,6	89,1	82,8		107,0			
1988	109,9	106,4	106,6	105,4			109,4	117,1	121,5	100,5	85,3		116,3			
1989	119,2	118,3	113,8	114,3			119,6		132,7	115,4	92,3		124,8			
1990			116,4	122,0									130,6			
1989	IV	121,9	121,0	115,4	116,9		121,9		136,2	115,3	95,0		127,6			
1990	I	126,1	120,9	119,3	120,7		123,7		138,5	113,8			128,7			
	II	125,5	119,9	112,3	119,5		121,8		136,8	113,0			130,2			
	III	127,1		116,6	122,3		123,2		136,8	111,7			130,4			
	IV			118,0	125,5								132,2			
1989	oct	121,9	119,1	116,9	116,1		122,0		136,1	118,1	94,9		126,7			
	nov	123,9	125,0	117,8	118,4		124,6		138,9	118,6	95,1		127,7			
	dec	121,7	120,2	110,9	116,2		120,2		134,5	110,4	95,2		128,4			
1990	jan	126,3	125,0	118,7	121,9		126,4		138,6	116,0			127,5			
	feb	123,8	119,3	117,9	117,6		120,8		136,8	111,9			127,8			
	mar	128,3	119,8	121,6	122,3		125,3		139,0	113,3			131,3			
	apr	122,4	115,0	113,5	114,2		119,7		134,4	111,5			129,1			
	mai	129,7	127,3	117,8	126,4		125,8		141,8	115,7			130,8			
	jun	124,7	118,6	107,0	117,8		120,6		135,8	111,5			130,5			
	jul	127,9		118,6	121,3		124,9		136,7	112,5			129,2			
	aug	126,3		120,6	125,1		122,0		136,2	112,9			130,3			
	sep	126,9		110,5	120,4		122,4		134,8	108,6			1			

**INDUSTRIELLE PRODUKTION**
**INDUSTRIAL PRODUCTION**
**PRODUCTION INDUSTRIELLE**

	EUR 12	B	DK	D	GR	E	F	IRL	I	L	NL	P	UK	USA	JAP
--	--------	---	----	---	----	---	---	-----	---	---	----	---	----	-----	-----

**0404 – BAUGEWERBE – NACE 5  
SAISONBEREINIGT**
**BUILDING – NACE 5  
SEASONALLY ADJUSTED**
**CONSTRUCTION – NACE 5  
DESAISONNALISE**

1985 = 100

1987		99,0	115,8	105,7		110,6				118,2				110,7
1988		110,0	108,8	107,8		118,9				125,4				120,7
1989		115,9	97,9	118,2		124,3				135,3				125,7
1990				123,6		127,2								
1989	IV	114,3	91,2	115,3		124,8				135,9				125,1
1990	I	151,8	93,3	134,5		128,3				141,2				128,8
	II	144,4	82,8	121,5		128,4				146,1				127,3
	III	138,3		119,9		127,1				141,1				128,5
	IV			123,3		125,6								

**0405 – INDUSTRIE UND BAUGEWERBE – NACE 1–5  
SAISONBEREINIGT**
**INDUSTRY AND BUILDING – NACE 1–5  
SEASONALLY ADJUSTED**
**INDUSTRIE ET CONSTRUCTION – NACE 1–5  
DESAISONNALISE**

1985 = 100

1987		102,4	105,4	102,7		103,8				105,2				106,5
1988		109,2	105,6	106,4		109,0				113,6				111,2
1989		113,4	105,4	112,3		113,6				122,5				112,3
1990				118,4		114,9								
1989	IV	114,3	104,4	113,7		114,2				122,2				112,9
1990	I	126,5	108,1	117,5		114,2				122,1				112,3
	II	122,2	100,9	116,5		115,3				125,0				113,8
	III	121,1		118,8		115,6				126,0				111,9
	IV			120,9		114,4								

**PRODUKTION NACH KATEGORIEN**

**PRODUCTION BY CATEGORY**

**PRODUCTION PAR CATEGORIE**

	EUR 12	B	DK	D	GR	E	F	IRL	I	L	NL	P	UK	USA	JAP
<b>0406 – GRUNDSTOFFE UND PRODUKTIONSGUETER</b>															
<b>SAISONBEREINIGT</b>															
EUR 12 = 100															
1985	100,0	3,0	1,2	23,8	1,4	9,0	18,6	0,9	18,4	0,2	4,1	1,4	17,5		
1985 = 100															
1987	104,0	102,7	109,7	101,3	102,0	103,1	103,8	103,3	107,0	100,0	100,1	109,5	106,3	113,2	103,6
1988	107,9	110,2	110,8	105,5	107,0	104,9	108,3	110,7	113,7	110,9	97,6	115,7	107,9	118,2	113,5
1989	110,9	114,0	112,3	110,1	107,2	110,5	112,2	127,7	118,3	120,8	102,7	118,3	104,2	120,9	120,1
1990	111,1	118,1	110,1	113,6	104,8	109,8	110,4	131,7	116,6	117,6	103,5	124,2	102,9	121,9	125,0
1989	IV	111,5	114,5	112,0	111,6	106,0	109,8	110,3	130,8	121,1	119,1	108,3	121,0	104,7	121,5
1990	I	110,7	120,8	116,5	112,8	106,7	111,7	108,3	132,9	117,6	116,8	96,7	126,3	103,6	121,9
	II	110,7	118,3	106,5	112,4	105,0	110,0	110,3	127,7	116,8	117,7	100,1	126,5	105,4	122,4
	III	111,0	117,7	109,4	113,7	102,1	108,8	111,2	135,3	117,8	120,4	104,7	123,8	102,0	122,5
	IV	110,5		108,9	115,2			110,8		113,9		108,7		101,2	120,6
1989	oct	111,1	113,3	109,4	111,8	108,0	109,9	110,6	121,4	120,2	120,0	105,6	117,7	104,5	121,1
	nov	111,7	114,2	116,8	111,3	106,4	112,1	111,5	130,6	120,2	118,5	106,8	122,0	104,8	121,7
	dec	111,7	115,8	109,5	111,9	103,6	107,6	108,8	140,1	122,8	119,4	109,8	122,3	105,6	121,8
1990	jan	111,5	117,4	113,3	113,3	106,4	114,4	111,0	132,5	116,8	118,1	105,3	123,7	103,2	121,6
	feb	109,6	119,4	113,1	111,5	108,5	108,4	107,2	127,8	118,8	119,5	91,7	124,3	102,8	122,1
	mar	111,2	124,9	119,9	113,6	105,4	113,1	108,1	139,4	117,5	113,2	93,2	130,3	104,5	122,0
	apr	110,0	117,7	105,8	111,0	103,5	106,3	110,6	125,8	118,2	117,3	99,7	127,8	103,3	122,2
	mai	111,1	116,5	111,4	114,5	106,1	111,9	109,7	127,1	117,4	112,9	98,0	125,0	104,1	122,4
	jun	111,5	120,7	102,3	111,9	105,1	111,7	110,5	131,6	116,6	122,6	102,1	126,9	108,3	122,8
	jul	110,0	118,3	112,8	112,6	106,6	106,7	109,9	129,5	115,7	121,0	101,9	123,9	101,8	123,1
	aug	111,4	115,1	113,5	113,6	105,0	112,1	112,2	134,9	117,1	118,7	102,4	122,6	102,0	122,6
	sep	111,4	119,8	101,7	114,4	94,8	107,9	111,1	141,2	119,3	121,0	108,9	124,2	102,3	122,4
	oct	111,0		112,9	115,9	109,6	108,8	111,1	130,9	114,5	113,3	104,7		101,8	121,5
	nov	110,5		110,9	115,3	103,4	109,6	110,5	129,2	113,5	115,8	105,2		101,5	120,4
	dec	110,1		103,3	114,3			110,6		113,9		111,6		100,6	120,0
<b>0407 – INVESTITIONSGUETER</b>															
<b>SAISONBEREINIGT</b>															
EUR 12 = 100															
1985	100,0	2,0	1,3	28,5	0,5	5,8	18,8	0,6	15,7	0,0	4,4	0,7	21,0		
1985 = 100															
1987	104,4	97,8	98,8	102,6	100,0	128,5	100,9	132,3	109,3	97,2	97,9	106,8	102,8	105,5	102,2
1988	111,9	103,4	102,5	108,1	111,3	142,0	107,5	164,4	119,8	99,8	103,2	111,8	111,2	113,5	116,6
1989	118,8	110,6	107,6	115,3	110,1	150,6	113,0	192,7	124,5	104,4	108,9	110,5	120,7	118,5	128,7
1990	120,8	113,8	107,4	122,7	110,4	140,9	111,4	204,3	125,0	112,2	114,0	116,2	120,8	121,8	135,7
1989	IV	119,9	110,1	109,1	118,5	109,0	147,4	110,9	202,8	129,0	107,4	112,7	113,0	123,1	118,1
1990	I	121,4	118,3	112,7	121,5	113,3	151,1	113,7	205,1	127,9	102,7	113,0	113,2	121,3	119,4
	II	120,7	115,0	106,0	121,7	109,0	140,2	111,7	197,4	125,7	120,5	115,5	116,0	123,9	121,6
	III	120,6	112,1	106,6	123,2	108,3	139,9	112,2	201,6	125,3	118,8	114,6	116,9	121,0	123,3
	IV	119,3		105,7	125,1			109,3		120,8		113,7		120,5	122,3
1989	oct	118,6	109,9	110,1	116,6	109,0	144,9	109,8	197,8	127,4	97,4	110,1	112,6	122,5	117,2
	nov	120,0	111,2	113,6	118,1	115,0	153,5	111,1	205,1	129,5	122,2	111,2	110,4	121,3	118,4
	dec	121,7	109,6	105,2	120,3	103,3	144,3	111,7	208,0	131,0	103,1	116,9	114,8	126,4	119,0
1990	jan	121,0	115,4	115,0	121,6	114,4	150,1	113,5	198,4	125,3	93,7	111,8	113,4	119,9	117,7
	feb	121,0	115,3	110,4	120,2	114,9	142,4	114,1	206,7	129,5	109,9	113,9	112,7	121,7	119,2
	mar	122,6	124,9	115,5	122,6	109,9	151,2	113,7	210,9	129,3	105,1	113,3	114,5	122,4	121,1
	apr	119,9	110,7	109,4	118,0	107,6	131,8	110,7	193,0	131,7	119,8	115,9	120,0	123,6	120,4
	mai	122,3	113,0	109,5	124,7	114,1	146,8	112,8	192,4	124,2	117,2	115,7	113,4	124,9	121,7
	jun	121,0	121,4	100,8	122,3	105,5	141,5	111,9	205,6	126,2	124,1	115,6	115,2	122,9	122,5
	jul	121,2	109,3	110,7	124,6	117,4	144,2	110,8	194,4	121,6	123,6	113,2	115,6	122,4	122,9
	aug	121,0	107,9	108,0	121,7	110,7	144,0	114,3	207,9	125,8	113,6	113,9	107,8	121,5	123,1
	sep	119,7	119,1	100,5	123,4	97,2	132,2	111,5	205,2	125,0	120,1	116,1	124,7	118,8	123,8
	oct	119,0		109,1	124,2	115,8	134,5	112,4	203,2	120,9	108,8	111,4		117,0	124,4
	nov	118,4		108,0	123,8	107,0	134,1	109,4	209,0	118,0	105,9	113,6		119,0	122,1
	dec	120,3		100,0	127,0			106,4		123,5		116,4		124,8	120,5
<b>0408 – VERBRAUCHSGUETER</b>															
<b>SAISONBEREINIGT</b>															
EUR 12 = 100															
1985	100,0	2,5	1,5	21,5	1,6	8,9	18,3	1,2	16,3	0,0	5,8	2,4	19,3		
1985 = 100															
1987	105,1	105,6	101,3	104,1	92,7	109,0	102,8	110,0	104,9	111,7	106,4	110,9	106,7	106,7	101,5
1988	108,9	108,0	103,3	105,2	97,5	111,8	106,3	115,6	111,7	110,5	109,7	117,0	112,4	111,0	108,8
1989	112,8	112,0	103,8	110,4	101,8	114,9	110,4	121,3	115,7	114,3	113,7	122,7	114,7	113,9	112,4
1990	116,9	116,5	106,2	119,1	99,0	118,1	117,1	126,0	115,5	122,1	119,3	131,9	114,6	114,5	119,0
1989	IV	114,8	114,3	104,1	112,1	105,4	114,6	116,7	125,2	118,2	117,3	116,8	126,2	113,9	114,7
1990	I	115,0	117,9	107,6	114,5	101,7	119,7	115,9	120,9	114,7	119,2	116,5	126,5	115,3	113,8
	II	115,4	115,5	104,8	115,2	101,8	118,3	117,2	127,4	113,0	125,8	119,1	129,8	115,4	117,3
	III	117,4	116,6	106,4	121,4	94,2	116,6	118,6	126,4	116,0	122,2	120,5	134,6	114,4	115,8
	IV	118,1		106,4	124,8			116,5		117,1		121,6		113,6	113,9
1989	oct	114,6	111,5	103,5	111,8	105,6	116,2	117,5	122,7	116,3	117,5	115,4	124,9	113,8	114,3
	nov	115,0	115,1	106,6	112,3	105,3	117,9	116,8	127,4	116,9	118,0	115,3	127,5	114,2	114,1
	dec	115,1	116,2	102,2	112,1	106,4	109,4	117,0	125,4	122,0	116,3	119,6	126,1	114,0	115,4
1990	jan	115,1	116,6	106,0	114,1	101,8	123,6	116,9	122,9	111,6	119,9	115,8	124,4	115,3	111,1
	feb	114,4	115,9	105,9	113,1	102,1	116,3	114,5	121,3	116,2	116,0	117,0	125,3	114,2	113,5
	mar	116,6	121,9	110,6	115,9	100,6	119,7	117,1	118,8	116,4	122,1	116,8	129,9	116,2	114,6
	apr	114,2	114,9	103,8	111,4	99,9	112,9	116,5	124,6	113,9	120,0	119,0	132,3	115,7	113,8
	mai	116,9	112,9	108,8	118,4	104,1	114,4	118,8	129,8	113,3	124,1	118,9	128,4	116,2	114,5
	jun	116,0	118,8	102,0	115,4	101,6	121,9	117,							



**PRODUKT.NACH PROD. BEREICHEN**

**PRODUCTION BY BRANCH**

**PRODUCTION PAR BRANCHE**

	EUR 12	B	DK	D	GR	E	F	IRL	I	L	NL	P	UK	USA	JAP
<b>0409 – ENERGIE – NACE 11–17</b>		<b>ENERGY – NACE 11–17</b>													
<b>SAISONBEREINIGT</b>		<b>SEASONALLY ADJUSTED</b>													
EUR 12 = 100															
1985	100,0	2,2	0,8	14,6	1,3	6,3	20,9	0,5	10,3	0,0	10,0	0,7	31,8		
1985 = 100															
1987	103,3	103,8	114,8	98,6	108,5	100,9	104,6	99,1	110,9	109,1	98,3	107,9	103,9		
1988	101,7	104,3	121,0	99,3	113,4	102,4	105,9	95,5	113,5	117,7	90,0	118,5	99,3		
1989	100,5	101,6	100,5	101,0	112,7	108,5	108,4	106,1	117,3	122,2	95,3	137,6	89,8		
1990			96,6	102,6			110,2						88,6		
1989	IV	101,9	104,5	93,8	103,4	112,1	106,9	109,5	106,0	119,5	119,8	100,7	138,3	91,8	
1990	I	97,8	103,3	108,1	100,9	114,9	108,0	101,4	107,2	120,0	119,3	85,2	144,2	88,7	
	II	101,1	101,2	94,4	102,8	111,1	111,0	108,7	108,9	124,0	124,9	87,5	145,8	91,5	
	III	100,6	103,5	90,7	103,1	111,7	111,2	111,3	112,6	122,2	125,0	96,5	155,3	86,0	
	IV			90,6	103,0		115,1							88,2	
1989	oct	101,5	100,3	88,9	103,3	111,8	107,2	109,0	99,4	121,4	119,4	97,9	141,4	90,9	
	nov	101,8	99,8	99,8	102,2	112,1	107,5	111,0	105,7	118,2	118,7	98,7	139,6	91,4	
	dec	103,1	112,8	89,6	104,7	112,5	106,2	108,6	109,8	119,2	121,6	102,6	135,1	93,2	
1990	jan	101,1	100,8	113,6	104,0	114,7	111,6	105,5	107,7	124,8	124,7	96,9	148,8	89,3	
	feb	95,8	101,5	101,8	99,1	118,7	102,2	98,5	108,4	118,2	118,8	78,3	139,7	88,1	
	mar	96,5	107,0	106,8	99,8	111,2	110,3	100,4	103,9	118,5	115,9	79,8	146,3	87,5	
	apr	100,7	105,5	99,4	102,3	111,8	109,3	110,9	113,4	124,4	122,2	86,7	135,5	89,0	
	mai	99,4	94,9	97,8	103,7	111,9	111,2	106,6	114,3	123,7	124,7	84,8	147,7	88,8	
	jun	102,9	103,7	86,7	102,4	109,7	112,2	108,1	104,0	123,4	126,8	89,9	154,7	96,7	
	jul	99,3	104,5	93,2	102,3	106,5	111,3	107,9	114,1	123,1	128,4	92,2	155,6	86,1	
	aug	100,6	102,4	97,4	103,3	110,9	111,5	112,0	116,9	122,3	122,9	92,2	154,5	87,2	
	sep	101,7	104,3	81,0	103,6	116,9	110,6	113,3	107,8	121,2	124,1	101,9	152,2	86,8	
	oct	101,1		94,7	103,1			112,2	106,2	121,7	126,7	96,6		89,4	
	nov			95,3	102,3			112,8	109,9					88,4	
	dec			80,6	103,1			120,5						87,5	
<b>0410 – METALLE – NACE 22</b>		<b>PRODUCTION OF METALS – NACE 22</b>													
<b>SAISONBEREINIGT</b>		<b>SEASONALLY ADJUSTED</b>													
EUR 12 = 100															
1985	100,0	5,3	0,3	24,0	1,7	13,7	18,7	0,1	16,3	1,9	3,4	0,9	13,1		
1985 = 100															
1987	97,5	92,9	112,5	94,3	95,4	91,4	96,0	92,0	101,4	90,3	102,3	108,1	109,0	98,2	98,9
1988	106,0	104,8	112,4	103,3	107,0	94,2	103,0	104,7	109,9	101,4	111,2	118,1	123,0	108,3	107,2
1989	108,7	102,9	117,4	106,7	109,2	98,0	104,8	115,5	112,8	103,4	116,4	112,3	126,0	107,3	110,4
1990			113,3	102,1			103,6						123,0		
1989	IV	107,1	102,9	114,3	107,2	106,6	97,3	101,7	121,3	111,2	100,4	118,4	97,5	122,7	102,7
1990	I	107,7	112,7	122,7	102,9	105,8	102,1	104,3	123,5	111,3	99,2	113,3	110,9	123,3	104,4
	II	106,1	108,5	108,9	100,6	105,1	93,4	104,0	122,5	111,0	96,3	125,7	114,5	126,5	111,8
	III	105,9	103,2	113,8	101,1	101,2	95,6	105,5	120,3	108,0	102,3	120,5	112,6	125,0	109,7
	IV			108,8	102,4			100,1						118,5	
1989	oct	108,1	101,8	112,8	108,9	109,1	96,8	102,6	124,0	110,8	102,1	123,3	99,9	125,0	106,3
	nov	107,8	102,0	121,1	107,2	108,0	100,3	104,2	125,7	110,7	100,4	116,8	95,3	121,4	102,0
	dec	105,5	104,5	105,2	106,0	102,6	95,5	98,4	115,4	109,1	99,4	115,3	98,8	121,8	100,3
1990	jan	106,1	107,2	124,2	104,0	103,0	100,5	104,6	128,9	106,1	98,7	111,6	112,4	118,8	102,6
	feb	107,2	113,8	118,7	101,5	107,1	104,6	104,1	120,7	109,7	100,5	117,1	99,0	119,3	104,3
	mar	109,6	116,1	126,2	103,8	109,0	100,8	104,2	121,4	115,2	98,7	111,6	120,0	131,2	105,0
	apr	105,4	108,1	110,2	100,2	99,5	92,8	101,1	117,8	113,5	95,9	130,6	103,5	122,3	104,0
	mai	107,1	109,3	113,0	103,8	106,8	94,2	104,5	135,2	109,9	92,2	118,6	121,0	125,6	103,3
	jun	105,7	107,7	104,9	97,7	109,2	93,5	105,8	114,0	107,5	100,5	126,2	117,4	129,1	107,8
	jul	103,7	102,9	119,6	98,8	112,4	86,4	100,3	111,6	106,3	103,8	121,3	115,9	127,9	107,8
	aug	106,4	102,4	119,8	100,8	100,9	101,6	109,5	121,9	105,4	100,0	118,7	108,1	117,1	109,4
	sep	107,4	105,0	102,6	102,3	92,0	98,0	105,9	120,9	110,5	103,2	121,7	114,0	126,7	110,5
	oct	105,4		108,2	103,4			103,1	114,7	107,2	93,1	109,2		112,9	106,7
	nov			118,5	101,4			101,9	124,0		98,0			119,0	
	dec			99,7	102,1			95,8						122,1	
<b>0411 – CHEMIE – NACE 25+26</b>		<b>CHEMICALS – NACE 25+26</b>													
<b>SAISONBEREINIGT</b>		<b>SEASONALLY ADJUSTED</b>													
EUR 12 = 100															
1985	100,0	3,9	1,0	27,8	0,8	8,3	16,7	1,7	15,6	0,0	4,9	1,4	17,1		
1985 = 100															
1987	104,5	108,6	101,8	100,8	95,6	103,4	104,3	104,2	105,5	188,2	106,8	113,3	108,8	109,4	105,0
1988	110,4	114,7	105,0	106,3	103,0	105,1	110,9	121,1	113,3	187,6	112,8	120,8	114,1	115,3	112,8
1989	114,9	114,3	109,6	109,2	108,9	109,7	118,3	145,3	116,5	215,8	117,4	124,6	119,2	118,7	120,4
1990			111,2	111,3			119,8				119,5		117,9		
1989	IV	116,2	116,0	108,5	110,7	110,6	110,9	118,3	154,7	119,5	219,9	117,9	134,5	120,6	119,3
1990	I	116,4	117,3	113,5	109,4	112,4	112,7	120,5	151,3	117,6	182,4	118,8	152,4	121,4	123,6
	II	114,9	114,5	106,0	109,8	116,1	111,0	118,6	139,4	113,1	221,9	119,6	140,4	120,3	124,6
	III	116,1	116,4	114,0	111,4	106,5	107,7	120,6	156,5	118,8	204,8	120,6	138,6	116,6	121,0
	IV			111,2	113,8			119,5				119,0		113,7	
1989	oct	115,5	117,0	105,5	111,0	115,1	112,1	119,2	135,3	116,0	180,4	116,6	128,1	119,1	119,6
	nov	116,5	116,3	113,2	110,3	111,1	112,7	118,9	149,2	119,9	223,2	117,1	140,4	121,1	119,8
	dec	116,6	114,5	107,3	110,8	106,2	108,4	117,0	171,3	122,0	253,8	120,6	138,7	121,3	123,9
1990	jan	116,8	114,5	111,2	109,5	115,2	116,5	122,6	151,8	116,0	193,4	117,8	151,2	121,0	119,7
	feb	115,5	117,5	111,0	107,9	109,4	109,7	120,2	142,1	119,1	197,6	119,1	147,1	120,0	120,4
	mar	117,9	119,0	118,0	111,0	110,3	113,1	120,5	164,3	117,8	152,8	119,8	158,6	123,5	120,3
	apr	114,6	116,3	107,6	108,5	113,6	106,7	118,5	130,4	114,8	201,9	119,2	141,7	121,1	120,6
	mai	114,8	111,8	111,0	110,8	112,1	112,8	118,5	132,4	111,5	230,0	117,0	137,6	120,4	119,8
	jun	115,8	115,9	100,5	109,8	119,0	114,1	119,2	154,1	114,8	232,8	122,7	143,3	119,0	122,9
	jul	116,0	116,4	115,6	109,8	113,9	107,3	120,5	145,2	122,1	215,3	119,0	142,4	117,5	120,2
	aug	115,6	114,2	122,1	110,7	107,3	111,6	121,2	154,0	114,7	211,1	117,4	140,2	117,0	128,4
	sep	116,4	119,1	104,2	112,9	99,4	105,0	119,8	169,9	119,5					

**PRODUKT.NACH PROD. BEREICHEN**

**PRODUCTION BY BRANCH**

**PRODUCTION PAR BRANCHE**

	EUR 12	B	DK	D	GR	E	F	IRL	I	L	NL	P	UK	USA	JAP
<b>0412 – METALLVERARBEITUNG – NACE 31–37</b>		<b>ENGINEERING – NACE 31–37</b>								<b>TRANSFORMATION DES METAUX – NACE 31–37</b>					
<b>SAISONBEREINIGT</b>		<b>SEASONALLY ADJUSTED</b>								<b>DESAISONNALISE</b>					
EUR 12 = 100															
1985	100,0	2,1	1,1	32,8	0,5	6,7	17,8	0,7	13,6	0,0	2,9	0,8	20,3		
1985 = 100															
1987	105,6	100,2	101,6	104,2	96,5	122,4	103,0	126,4	110,1	97,5	97,9	106,4	103,7	109,1	103,7
1988	112,5	104,8	104,7	108,1	101,3	133,6	109,6	154,5	120,1	106,6	103,2	113,4	112,6	118,0	117,4
1989	119,5	110,6	109,2	115,6	98,3	143,1	115,8	179,4	125,5	116,7	109,0	113,3	120,3	122,3	127,3
1990	122,9	109,3	109,3	122,9			116,3						119,8		
1989	IV	120,7	109,9	111,7	118,2	96,8	140,8	116,4	188,7	129,3	120,4	112,9	117,0	121,6	121,3
1990	I	122,4	118,5	115,2	122,0	101,1	147,4	118,3	192,2	126,8	117,5	113,1	115,1	120,5	121,5
	II	121,5	116,2	107,4	121,3	98,0	143,6	117,2	185,0	123,6	128,1	115,4	118,7	121,9	123,6
	III	122,0	112,8	108,6	123,7	95,7	140,9	117,3	188,5	125,1	125,1	114,6	119,8	119,8	125,2
	IV			107,4	125,5			113,1					116,9		135,5
1989	oct	120,2	108,9	111,4	117,6	97,6	141,1	115,4	184,0	128,0	114,6	110,0	116,4	121,7	120,8
	nov	121,1	111,4	116,7	117,9	101,6	148,4	116,2	190,6	129,8	131,2	111,5	114,5	120,0	121,5
	dec	121,5	109,8	107,8	118,8	91,7	135,9	117,1	193,5	129,8	116,4	117,0	119,4	123,2	121,9
1990	jan	122,5	116,4	117,5	122,1	104,2	154,6	119,1	186,2	124,7	112,2	112,3	112,8	119,6	119,1
	feb	121,6	114,8	112,3	120,6	103,5	140,2	117,4	193,5	128,6	121,2	114,1	114,5	120,2	121,5
	mar	123,7	124,0	117,9	123,3	98,2	149,1	118,1	197,5	127,2	118,4	113,3	116,1	121,9	123,5
	apr	120,1	111,3	109,8	117,5	95,3	132,7	115,8	181,7	128,7	131,0	115,8	123,3	121,4	121,8
	mai	123,6	114,2	111,2	124,8	103,4	149,6	118,2	181,1	123,7	125,6	115,6	115,6	123,1	123,8
	jun	121,9	123,0	102,1	121,6	95,1	147,4	117,7	191,0	123,6	129,7	115,5	116,6	121,3	124,8
	jul	122,6	111,5	112,3	124,4	103,8	145,5	116,2	181,2	124,4	126,4	113,1	117,5	121,3	124,7
	aug	122,2	107,2	110,2	122,7	100,9	141,2	118,1	193,4	125,8	119,6	114,0	112,7	120,2	125,1
	sep	121,4	119,8	105,4	124,0	83,9	136,0	116,4	192,8	124,9	128,1	116,1	126,5	118,3	125,4
	oct	120,0		110,4	126,3			116,6	190,6	117,3	120,2			117,3	134,6
	nov			110,1	124,9			113,5	187,4		118,4			115,2	
	dec			101,9	125,2			109,7						118,2	
<b>0413 – ELEKTROTECHNIK – NACE 34</b>		<b>ELECTRICAL ENGINEERING – NACE 34</b>								<b>CONSTRUCTION ELECTRIQUE – NACE 34</b>					
<b>SAISONBEREINIGT</b>		<b>SEASONALLY ADJUSTED</b>								<b>DESAISONNALISE</b>					
EUR 12 = 100															
1985	100,0	2,0	0,8	34,3	0,5	5,7	17,4	0,8	14,1	0,0	4,7	0,9	18,0		
1985 = 100															
1987	105,8	101,1	112,3	104,7	87,3	141,3	101,8	126,4	110,7	93,1	96,5	84,1	103,0	107,4	110,7
1988	111,5	101,6	111,8	110,8	79,7	155,7	105,0	164,7	114,3	107,3	100,3	92,1	111,0	114,4	130,0
1989	118,6	106,2	120,3	120,2	85,6	160,4	107,8	212,5	122,2	117,5	105,0	94,2	118,0	117,6	139,3
1990	120,7	120,7	127,2				113,1						118,0		
1989	IV	120,8	110,5	124,8	123,3	80,7	152,0	110,0	226,3	127,3	125,5	110,1	102,3	121,4	118,3
1990	I	121,4	113,5	123,9	125,8	84,9	153,3	112,8	226,1	121,2	121,3	110,9	103,0	120,0	119,4
	II	121,0	113,3	121,0	124,7	82,1	150,2	113,0	216,6	120,9	128,8	114,0	107,6	120,7	120,2
	III	122,9	113,7	120,1	128,1	78,8	153,2	114,2	225,6	125,3	127,0	115,6	109,7	117,6	120,4
	IV			119,3	130,5			113,4					114,6		149,3
1989	oct	119,8	106,8	122,1	123,1	84,7	151,3	108,9	222,7	124,7	136,0	103,5	96,3	122,7	118,1
	nov	121,2	109,5	136,0	123,5	81,4	157,9	110,3	235,7	127,0	122,3	109,4	95,7	121,7	118,2
	dec	121,5	115,4	115,5	123,4	75,5	149,5	110,6	220,8	130,2	117,5	118,6	114,7	119,5	118,5
1990	jan	121,5	109,5	125,7	125,6	86,1	164,5	112,8	227,8	118,2	113,3	110,9	100,6	120,8	118,4
	feb	121,2	109,1	120,1	124,7	88,1	143,9	112,7	228,4	125,4	117,1	112,5	103,8	120,3	119,2
	mar	121,9	122,4	124,4	126,9	83,2	153,6	112,8	222,7	120,8	132,8	111,1	107,0	120,3	130,4
	apr	119,4	108,2	121,6	121,8	78,2	136,3	112,0	225,9	120,7	131,4	116,2	112,7	120,8	118,8
	mai	123,3	108,9	124,6	128,1	92,6	156,6	113,9	214,0	121,5	121,7	116,7	102,4	122,6	120,3
	jun	121,3	123,0	115,8	124,5	76,1	153,9	113,0	222,2	124,1	133,2	111,9	108,6	118,9	121,1
	jul	123,8	108,2	124,9	130,4	87,4	160,8	114,0	208,4	124,9	143,9	112,4	111,8	119,7	120,3
	aug	121,9	110,8	123,1	125,8	91,9	152,7	114,2	224,4	124,7	101,9	116,1	90,2	114,6	120,2
	sep	123,1	121,3	113,3	128,2	63,2	149,6	114,1	244,3	126,3	133,8	116,8	122,4	118,4	126,6
	oct	120,0		121,2	131,1			114,7	251,4	113,8	138,3	104,8		114,7	119,8
	nov			123,2	130,3			114,7	239,9		135,7			114,4	
	dec			115,4	130,2			111,3						115,0	
<b>0414 – FAHRZEUGBAU – NACE 35+36</b>		<b>TRANSPORT EQUIPMENT – NACE 35+36</b>								<b>MATERIEL DE TRANSPORT – NACE 35+36</b>					
<b>SAISONBEREINIGT</b>		<b>SEASONALLY ADJUSTED</b>								<b>DESAISONNALISE</b>					
EUR 12 = 100															
1985	100,0	2,2	0,7	34,5	0,7	9,1	21,0	0,1	13,0	0,0	2,0	0,7	15,5		
1985 = 100															
1987	109,9	106,2	103,0	106,9	82,5	124,0	108,6	93,1	118,6	125,6	96,2	116,0	108,6	108,9	96,9
1988	116,6	125,9	102,6	107,1	81,2	139,8	118,4	101,2	136,2	146,5	101,2	124,5	114,1	114,4	105,3
1989	124,8	130,0	106,9	114,5	82,6	149,8	126,8	116,4	140,9	158,2	109,1	120,5	127,0	116,8	115,9
1990	120,1	110,9	120,1				127,1						125,7		
1989	IV	126,5	126,7	100,8	117,1	84,2	152,0	133,2	113,7	143,9	169,5	112,1	115,3	126,4	112,8
1990	I	128,2	135,9	114,3	119,8	92,5	159,0	133,3	126,7	147,7	170,6	109,7	113,2	123,3	111,7
	II	125,1	139,5	100,1	116,4	90,3	151,7	131,7	117,1	140,1	170,8	112,8	116,0	124,1	116,7
	III	126,2	137,1	108,9	121,2	93,1	140,4	128,1	111,6	141,4	146,5	111,6	118,5	126,0	118,8
	IV			120,1	123,2	99,1		114,8						130,2	127,7
1989	oct	125,4	130,7	96,9	116,9	82,4	147,5	127,6	112,6	142,0	163,0	111,0	122,4	128,1	111,9
	nov	126,0	124,8	104,4	116,0	81,7	158,4	128,5	112,4	149,0	168,4	108,8	115,3	123,4	112,7
	dec	127,1	124,5	101,2	117,4	88,0	141,6	135,1	115,6	140,7	172,4	117,1	109,4	129,1	114,2
1990	jan	129,9	138,0	106,3	119,8	88,0	161,8	133,5	122,3	147,7	165,9	109,2	118,3	124,6	104,9
	feb	126,5	131,3	108,1	117,8	89,4	147,8	128,2	125,4	147,4	167,8	110,2	108,3	122,3	111,9
	mar	130,1	140,8	124,8	120,4	99,0	158,2	132,5	131,2	147,9	175,8	110,7	113,7	123,2	117,4
	apr	123,7	125,2	101,7	112,4	90,5	139,0	126,1	118,3	150,1	159,5	114,0	115,7	122,7	113,0
	mai	128,4	137,4	102,0	119,8	90,8	153,0	131,8	115,3	138,8	174,4	109,6	116,7	127,9	116,9
	jun	125,0	154,0	96,5	117,3	89,7	152,7	129,2	112,7	137,5	180,3	115,3	114,5	121,9	119,4
	jul	125,1	132,6	99,0	120,8	89,8	143,8	120,4	1						

**KONJKTUREMPF. BEREICHE**
**BRANCHES IN DIFFICULTIES**
**PROD: BRANCHES SENSIBLES**

	EUR 12	B	DK	D	GR	E	F	IRL	I	L	NL	P	UK	USA	JAP
<b>0415 – EISEN- UND STAHLINDUSTRIE</b>		<b>IRON AND STEEL – NACE 221</b>													
<b>NACE 221 SAISONBEREINIGT</b>		<b>SEASONALLY ADJUSTED</b>													
		<b>SIDERURGIE – NACE 221</b>													
		<b>DESAISONALISE</b>													
1985 = 100															
1987	96,4	92,6	110,0	92,3	97,6	86,5	94,0	109,4	100,5	87,8	94,0	107,2	121,0		
1988	105,2	105,3		103,0		88,9	101,7		107,0	99,2		117,4	136,8		
1989	108,4	102,3		105,3		95,4	103,1		113,6	101,0		113,1	139,6		
1990				98,9			99,8						133,7		
1989	IV	104,5	102,9		104,1		91,9	96,3		107,9	98,7		96,6	137,6	
1990	I	105,1	113,4		100,4		93,6	99,2		108,9	97,1		110,6	135,1	
	II	104,4	107,4		97,5		88,9	99,9		114,9	94,0		114,2	136,1	
	III	104,3	107,3		96,4		91,3	102,1		110,5	102,4		112,7	135,4	
	IV				99,1			96,7						126,8	
1989	oct	105,5	99,1		106,1		91,2	98,3		109,2	99,8		99,4	140,0	
	nov	105,3	99,6		103,9		94,9	99,5		108,0	98,9		92,8	136,4	
	dec	103,0	108,9		103,0		90,2	91,6		106,7	97,8		98,4	136,4	
1990	jan	102,8	106,8		100,2		93,3	99,1		100,4	96,6		113,7	130,8	
	feb	104,0	117,5		99,2		92,4	99,2		107,9	98,2		96,4	129,8	
	mar	108,2	115,2		101,8		95,7	99,0		117,9	96,7		120,5	143,9	
	apr	104,3	108,2		98,1		89,2	97,6		119,2	93,3		101,1	131,4	
	mai	105,1	109,2		100,6		89,1	99,3		113,1	89,6		121,4	137,7	
	jun	103,8	104,9		93,7		88,5	102,1		112,5	98,7		118,6	140,5	
	jul	103,4	106,5		95,2		80,9	105,7		107,2	103,6		116,0	138,8	
	aug	103,3	108,0		95,0		98,5	98,4		106,6	99,1		109,1	127,9	
	sep	106,3	107,6		98,6		94,8	102,2		115,9	104,4		113,4	136,2	
	oct	103,3			99,2			97,7		108,9	93,0			120,1	
	nov				97,7			99,4			98,7			127,2	
	dec				99,8			92,5						130,7	
<b>0416 – TEXTILIEN – NACE 43</b>		<b>TEXTILES – NACE 43</b>													
<b>SAISONBEREINIGT</b>		<b>SEASONALLY ADJUSTED</b>													
		<b>TEXTILES – NACE 43</b>													
		<b>DESAISONALISE</b>													
EUR 12 = 100															
1985	100,0	3,3	0,8	13,1	4,0	9,0	16,1	0,6	33,7	0,0	1,8	6,3	10,8		
1985 = 100															
1987	103,3	100,1	96,6	99,9	109,0	112,3	93,9	102,0	107,3	90,7	92,4	105,3	104,9	111,5	94,4
1988	102,3	100,9	92,4	97,3	105,8	104,4	92,9	106,2	108,9		96,5	105,5	102,1	111,3	94,5
1989	104,9	104,5	95,2	98,7	103,6	109,5	92,5	111,1	116,9		101,1	104,2	97,1	113,6	93,6
1990			86,7	100,2			88,8						92,6		
1989	IV	105,9	104,6	94,8	99,6	109,4	109,8	93,1	115,4	122,8		101,5	106,5	92,4	112,2
1990	I	103,5	112,5	93,1	99,9	101,6	112,1	88,3	114,6	115,5		105,2	107,4	94,4	112,7
	II	101,2	109,5	88,4	99,9	98,8	109,5	88,8	120,6	110,3		104,1	108,7	92,9	114,0
	III	102,2	111,4	84,1	100,4	92,6	105,1	90,9	117,5	112,9		101,1	107,4	92,8	112,0
	IV			82,1	101,2			86,2						90,3	90,4
1989	oct	104,2	98,1	94,1	99,9	119,0	107,4	92,6	111,0	117,1		99,4	105,0	91,2	114,0
	nov	106,1	108,8	94,5	98,5	106,8	112,8	93,8	117,1	121,3		102,6	110,4	90,5	111,6
	dec	108,9	108,3	95,6	100,4	99,9	110,5	94,3	117,3	130,4		102,5	104,6	95,5	111,7
1990	jan	103,4	111,6	96,6	100,9	99,1	113,8	91,2	111,4	113,3		106,0	107,6	92,8	111,6
	feb	104,4	112,0	88,7	99,1	110,8	109,7	89,1	114,4	118,5		105,6	108,3	93,5	114,3
	mar	103,4	114,9	94,2	100,2	94,7	115,8	85,8	118,5	115,6		104,0	107,3	96,2	111,9
	apr	101,2	106,6	86,6	97,2	95,4	106,1	90,0	114,6	112,7		103,4	110,3	91,2	111,7
	mai	102,6	111,1	89,9	103,1	103,3	113,2	87,5	120,5	111,0		103,4	109,4	94,1	114,1
	jun	101,3	110,8	87,4	99,6	96,9	111,2	89,3	127,7	109,9		106,5	106,5	92,7	116,1
	jul	102,8	115,8	93,3	102,7	105,1	106,2	92,4	109,1	109,3		96,5	108,3	93,5	113,0
	aug	102,5	108,9	86,3	100,1	99,9	108,3	90,9	117,9	111,0		102,3	104,9	90,3	112,1
	sep	102,1	108,5	75,0	99,1	77,8	101,3	87,5	124,0	118,2		105,1	107,3	93,6	111,0
	oct	102,3		84,0	100,8			87,3	122,5	117,4				89,9	109,4
	nov			80,6	100,7			85,3	124,0					88,7	
	dec			80,1	102,2			83,7						90,9	
<b>0417 – NAHRUNGSMITTEL – NACE 41–42</b>		<b>FOOD – NACE 41–42</b>													
<b>GETRAENKE UND TABAK</b>		<b>DRINK AND TOBACCO</b>													
		<b>PRODUITS ALIMENTAIRES NACE 41–42</b>													
		<b>BOISSON ET TABAC</b>													
EUR 12 = 100															
1985	100,0	3,2	2,3	18,0	2,0	11,3	23,2	2,0	13,4	0,0	5,3	2,5	16,2		
1985 = 100															
1987	103,9	103,3	102,3	102,1	88,5	106,8	101,9	113,0	107,8	101,0	106,6	110,6	103,2	105,1	101,9
1988	107,2	106,4	105,0	104,5	97,1	110,2	105,2	119,1	112,3	99,7	109,4	118,9	105,3	107,9	103,6
1989	110,9	112,4	104,3	108,9	103,7	108,2	108,4	123,6	125,4	102,9	113,5	126,3	105,4	110,2	104,7
1990			107,3	122,9			111,3						106,6		
1989	IV	110,7	114,0	103,7	110,6	105,5	104,7	110,7	127,3	117,7	104,2	115,1	128,7	105,3	111,6
1990	I	110,4	116,5	105,7	112,9	98,3	112,4	111,3	120,1	106,5	102,0	114,6	132,1	105,2	111,7
	II	112,0	112,6	104,8	117,1	101,8	111,6	111,2	131,2	110,6	107,4	115,6	134,7	106,2	111,2
	III	115,6	117,3	108,0	128,1	93,7	113,5	111,4	127,8	118,1	105,8	117,8	142,5	107,1	112,1
	IV			110,6	132,4			111,6						106,5	106,9
1989	oct	121,6	120,2	110,1	125,7	115,5	117,8	117,3	135,4	134,2	102,5	133,0	137,5	112,0	117,2
	nov	119,8	127,7	109,1	122,7	100,5	117,3	115,3	140,0	122,3	104,1	134,0	126,4	118,0	111,5
	dec	105,4	104,9	98,1	109,7	89,7	92,5	106,8	116,9	101,7	100,0	126,0	114,7	105,0	107,1
1990	jan	103,7	107,8	93,1	106,1	69,0	109,6	109,1	105,0	98,1	102,7	107,0	119,9	97,0	106,3
	feb	104,9	112,3	97,1	103,2	69,2	103,1	106,3	107,3	110,5	87,5	107,0	116,5	104,0	108,3
	mar	112,1	118,8	109,1	113,3	76,1	116,4	112,1	118,6	112,7	97,5	109,0	127,3	110,0	108,0
	apr	109,0	112,6	101,1	111,5	81,5	100,5	113,1	131,1	109,7	103,1	114,0	129,6	103,0	107,6
	mai	113,5	111,9	112,1	116,3	89,3	113,3	119,0	143,3	110,6	113,9	115,0	131,8	103,0	109,4
	jun	114,1	122,1	109,1	115,6	99,6	118,5	112,8	148,0	113,1	122,4	114,0	137,3	107,0	114,9
	jul	110,9	96,5	101,1	121,8	118,5	122,6	106,5	128,9	108,0	112,3	104,0	144,3	101,0	112,5
	aug	110,6	115,7	115,1	130,4	170,8	98,5	106,1	122,6	93,5	111,2	109,0	180,9	101,0	118,9
	sep	122,1	131,6	110,1	133,8	126,7	121,1	108,5	125,8	146,1	99,9	121,0	157,1	109,0	117,8
	oct	127,4		120,1	151,7			117,9	137,8	130,8	108,7			114,0	116,1
	nov			114,1	143,5			117,2	127,3		102,8			119,0	
	dec			105,1	127,9			107,4						105,0	



KONJUNKTUREMPF. BEREICHE

BRANCHES IN DIFFICULTIES

PROD: BRANCHES SENSIBLES

	EUR 12	B	DK	D	GR	E	F	IRL	I	L	NL	P	UK	USA	JAP
<b>0418 – BEKLEIDUNG – NACE 453+454+456</b>															
<b>SAISONBEREINIGT</b>															
CLOTHING – NACE 453+454+456 SEASONALLY ADJUSTED															
HABILLEMENT – NACE 453+454+456 DESAISONNALISE															
EUR 12 = 100															
1985	100,0	2,2	0,9	18,0	1,8	9,5	17,6	0,7	30,3	0,0	1,2	2,8	14,5		
1985 = 100															
1987	93,3	97,0	85,4	95,9	91,8	101,1	92,6	102,6	95,2		92,3	110,8	101,5	106,9	
1988	91,1	91,4	72,8	91,9	97,0	97,7	84,0	95,3	96,9		90,6	110,0	102,9		
1989	89,9	109,9	68,0	88,1	89,6	103,1	79,2	89,3	96,8			103,0	102,1		
1990			67,3	87,4									102,8		
1989	IV	89,0	121,1	69,5	86,6	104,0	77,5	88,2	96,7			112,0	103,1		
1990	I	89,7	118,1	89,2	87,3	91,2	111,1	78,2	92,9			108,0	107,3		
	II	89,2	123,4	67,8	86,3	88,2	108,2	81,1	92,6			113,2	103,9		
	III	88,8	118,2	56,5	86,3	81,9	101,9	80,6	93,4			116,5	101,2		
	IV			57,3	89,5								99,9		
1989	oct	86,6	115,6	64,9	84,9	85,6	99,4	77,8	83,9	92,8		114,6	98,3		
	nov	89,1	121,3	66,1	89,0	84,9	109,8	77,5	88,2	95,8		113,4	100,9		
	dec	90,6	125,9	75,0	87,6	88,0	103,0	77,2	91,3	100,0		107,1	109,6		
1990	jan	89,2	114,6	85,8	88,0	91,7	119,1	78,6	97,2	89,9		106,0	106,6		
	feb	88,5	114,6	91,4	85,2	92,9	105,2	78,3	90,7	93,5		106,7	107,9		
	mar	89,9	126,2	85,1	88,7	88,3	111,8	77,9	89,6	93,9		114,1	107,3		
	apr	87,3	120,5	62,6	82,1	79,5	108,3	81,4	86,9	89,8		116,5	104,8		
	mai	89,9	120,7	70,1	90,8	91,9	105,9	81,1	90,2	93,9		108,9	103,0		
	jun	89,7	129,5	58,9	85,2	90,8	110,6	80,7	86,7	96,1		112,3	104,2		
	jul	89,3	120,4	68,5	87,0	86,0	103,1	80,8	83,1	94,9		108,8	102,5		
	aug	91,2	112,9	56,2	90,0	83,4	101,6	80,5	98,3	99,3		119,4	100,0		
	sep	86,2	122,5	50,9	82,4	77,2	101,2	80,4	96,1	89,3		121,0	101,5		
	oct			50,3	86,2				92,6	98,9			95,5		
	nov			58,8	91,3				90,2				98,7		
	dec			57,7	90,1								104,3		
<b>0419 – SCHUHE – NACE 451+452</b>															
<b>SAISONBEREINIGT</b>															
FOOTWEAR – NACE 451+452 SEASONALLY ADJUSTED															
CHAUSSURES – NACE 451+452 DESAISONNALISE															
EUR 12 = 100															
1985	100,0	0,3	0,5	8,9	1,1	11,7	16,9	0,3	45,0	0,0	0,7	3,5	10,5		
1985 = 100															
1987	90,3	80,3	106,2	83,5	90,6	86,9	90,1		89,1		94,4	104,6	101,7	85,4	
1988	85,4	75,5	84,0	79,5	77,4	76,5	81,2		86,3		84,1	107,6	100,6	79,7	
1989	82,5	74,3	85,4	74,1	77,9	62,9	83,3		85,4		81,1	125,6	92,1	79,8	
1990			95,6	69,1									91,3		
1989	IV	81,8	78,3	89,5	71,2	78,8	58,9	82,3		88,4		82,6	138,3	89,9	77,4
1990	I	81,8	72,3	102,0	70,5	78,1	61,5	84,1		85,6		73,9	130,2	93,3	78,9
	II		67,6	83,5	69,6	58,6	57,7		88,4		78,7	133,5	91,8	79,3	
	III		68,5	96,4	65,8	53,4	62,7		84,7		78,9	131,3	91,8	79,0	
	IV			102,1	70,2								88,1		
1989	oct	80,3	70,4	68,6	68,6	74,9	59,1	82,8		87,1		83,5	133,9	86,0	78,3
	nov	79,5	86,6	90,2	69,9	81,5	59,7	81,8		84,6		83,9	132,8	87,9	73,3
	dec	83,7	76,8	110,6	73,7	80,1	56,0	82,0		92,5		80,6	145,4	94,5	80,8
1990	jan	80,8	74,3	107,2	70,7	87,4	63,8	84,0		83,2		73,8	123,0	94,3	80,2
	feb	80,9	68,8	101,5	69,7	74,3	60,0	84,2		86,1		74,8	133,3	90,5	77,4
	mar	81,9	72,7	99,7	70,0	73,6	60,6	83,3		87,5		73,7	135,4	94,0	79,6
	apr	81,3	71,3	79,8	67,8	58,4	56,3	81,3		91,7		76,8	138,9	88,7	78,5
	mai	81,6	63,6	88,5	73,5	68,4	57,9	80,6		89,0		82,2	134,3	93,5	80,7
	jun		66,0	86,3	67,7	51,2	57,9		85,9		77,1	128,5	91,0	78,3	
	jul		76,0	97,6	67,3	61,8	61,9		80,4		77,2	132,3	93,7	80,8	
	aug		67,7	102,9	63,4	57,0	65,5		89,5		79,0	124,2	89,1	76,5	
	sep		64,8	89,7	64,7	43,7	60,6		85,2		78,7	137,2	92,7	79,5	
	oct			92,3	68,4				82,3		81,4		88,3		
	nov			98,4	68,1								87,0		
	dec			112,8	72,3								88,7		
<b>0420 – PAPIER UND PAPPE – NACE 471+472</b>															
<b>SAISONBEREINIGT</b>															
PAPER AND PAPERBOARD – NACE 471+472 SEASONALLY ADJUSTED															
PAPIER ET CARTON – NACE 471+472 DESAISONNALISE															
EUR 12 = 100															
1985	100,0	2,3	1,3	30,3	1,5	7,4	17,2	0,4	16,0	0,0	4,5	2,5	16,2		
1985 = 100															
1987	107,7	111,0	101,1	107,2	132,7	109,2	107,9	103,4	106,7		105,0	106,5	108,0	108,5	109,8
1988	113,6	121,6	106,5	113,2	119,3	112,7	114,5	100,9	114,4		113,3	110,6	112,8	111,6	
1989	117,4	122,9	109,6	118,2	119,4	117,2	119,3	108,4	117,5		117,4	114,3	114,4	112,0	
1990			111,1	129,4			123,3						118,9		
1989	IV	118,1	124,8	112,4	119,4	116,4	118,5	120,8	106,9	118,6		118,6	118,5	114,0	113,0
1990	I	119,6	128,8	114,5	123,4	117,4	119,1	122,0	106,2	111,7		120,0	115,5	119,4	112,5
	II	120,4	128,9	107,9	125,2	111,1	116,0	121,4	106,5	114,3		125,3	121,0	119,3	113,5
	III	122,5	125,7	110,3	132,7	101,3	111,2	123,0	110,4	119,4		123,2	106,7	120,3	116,1
	IV			111,1	135,6			125,7						117,3	
1989	oct	118,3	124,9	108,9	119,4	120,5	118,1	121,6	108,2	116,9		119,7	122,1	114,5	114,4
	nov	118,6	125,7	120,7	118,9	116,6	123,9	123,0	102,1	116,8		117,0	113,6	114,5	112,4
	dec	117,3	123,3	107,3	120,0	113,3	114,3	117,9	110,3	118,7		119,3	120,0	113,0	111,9
1990	jan	119,0	124,1	117,9	121,5	112,8	120,6	123,7	108,2	110,8		120,5	118,6	117,8	112,3
	feb	118,1	130,5	109,0	121,1	115,6	118,4	121,0	104,3	111,8		119,4	108,1	117,9	114,0
	mar	121,6	132,3	115,8	127,1	123,5	119,6	123,2	106,7	112,0		120,2	119,9	121,9	111,1
	apr	117,9	124,2	104,8	122,5	102,9	112,4	120,0	99,7	111,1		126,1	121,4	117,6	114,8
	mai	122,3	130,3	111,0	129,3	115,8	119,5	124,7	105,3	112,7		123,1	109,4	121,5	113,2
	jun	120,8	131,3	107,3	123,9	116,2	116,6	119,9	114,2	117,9		125,8	131,7	118,8	112,4
	jul	121,8	128,2	112,7	131,0	117,5	108,7	124,7	105,5	115,9		123,8	102,8	118,4	116,9
	aug	122,5	120,5	114,4	133,0	107,4	111,7	126,3	114,0	115,0		119,8	106,9	122,5	114,7
	sep	123,2	129,2	104,3	133,5	84,0	113,3	117,6	111,1	126,4		125,4	111,7	120,0	116,5
	oct	126,6		113,5	136,8			126,3	105,9	118,7		123,3	118,8	115,9	
	nov			113,2	135,8			127,6	101,8			125,5	117,4		
	dec			106,8	134,6			122,9					115,6		

**MEINUNGSUMFRAGE: INDUSTRIE**
**OPINIONS IN INDUSTRY**
**OPINIONS DANS L'INDUSTRIE**

	EUR 12	B	DK	D	GR	E	F	IRL	I	L	NL	P	UK	USA	JAP
--	--------	---	----	---	----	---	---	-----	---	---	----	---	----	-----	-----

**0501 – PRODUKTIONSAUSSICHTEN  
INDUSTRIE INSGESAMT – NACE 2-4**
**PRODUCTION EXPECTATIONS  
ALL INDUSTRY – NACE 2-4**
**PERSPECTIVES DE PRODUCTION  
ENSEMBLE DE L'INDUSTRIE – NACE 2-4**

%, BALANCE

1987	9,0	-7,1	4,0	-1,2	16,2	4,3	14,1	9,8	-10,2	2,5	21,1	31,1			
1988	12,7	1,0	2,5	3,8	20,6	8,9	12,5	12,3	16,8	4,5	3,4	14,0	29,4		
1989	13,2	5,5	12,3	9,2	21,4	11,8	14,7	20,8	22,9	7,2	7,8	11,9	9,9		
1990	5,7	-0,8	10,0	9,6	19,5	2,8	3,3	14,1	14,4	4,1	7,4	11,4	-9,2		
1990	I	14,0	7,3	9,0	12,7	32,0	14,0	10,7	24,7	31,3	8,7	9,7	16,0	-2,7	
	II	10,0	4,7	19,0	10,7	26,0	3,3	9,3	11,3	21,7	12,3	8,0	11,0	0,3	
	III	3,0	-1,3	-3,0	8,0	5,0	-0,3	4,3	18,7	3,0	-1,7	10,0	10,0	-8,7	
	IV	-4,3	-14,0	15,0	7,0	15,0	-5,7	-11,3	1,7	1,7	-3,0	2,0	8,7	-26,0	
1991	I	-2,7	-19,3	-2,0	9,3	6,7	-4,0	-10,0	2,0	12,7	-0,7	5,7	10,0	-34,7	
1990	jan	13,0	7,0	9,0	12,0	26,0	16,0	8,0	28,0	34,0	11,0	3,0	15,0	-4,0	
	feb	14,0	6,0	9,0	14,0	35,0	12,0	11,0	25,0	29,0	4,0	13,0	15,0	-3,0	
	mar	15,0	9,0	9,0	12,0	35,0	14,0	13,0	21,0	31,0	11,0	13,0	18,0	-1,0	
	apr	12,0	10,0	19,0	12,0	30,0	8,0	11,0	14,0	25,0	15,0	7,0	17,0	3,0	
	mai	11,0	0,0	19,0	12,0	28,0	3,0	9,0	6,0	27,0	12,0	8,0	10,0	-1,0	
	jun	7,0	4,0	19,0	8,0	20,0	-1,0	8,0	14,0	13,0	10,0	9,0	6,0	-1,0	
	jul	3,0	-1,0	-3,0	7,0	0,0	-2,0	5,0	16,0	4,0	-2,0	5,0	4,0	-8,0	
	aug	3,0	5,0	-3,0	9,0	5,0	-6,0	4,0	19,0	2,0	-2,0	11,0	12,0	-6,0	
	sep	3,0	-8,0	-3,0	8,0	10,0	7,0	4,0	21,0	3,0	-1,0	14,0	14,0	-12,0	
	oct	0,0	-7,0	15,0	11,0	24,0	5,0	-11,0	4,0	6,0	-3,0	8,0	5,0	-20,0	
	nov	-7,0	-16,0	15,0	4,0	16,0	-13,0	-15,0	6,0	0,0	-1,0	-1,0	8,0	-28,0	
	dec	-6,0	-19,0	15,0	6,0	5,0	-9,0	-8,0	-5,0	-1,0	-5,0	-1,0	13,0	-30,0	
1991	jan	-2,0	-18,0	-2,0	9,0	3,0	-4,0	-4,0	8,0	10,0	2,0	2,0	16,0	-35,0	
	feb	-6,0	-24,0	-2,0	11,0	1,0	-9,0	-17,0	2,0	10,0	1,0	5,0	2,0	-41,0	
	mar	0,0	-16,0	-2,0	8,0	16,0	1,0	-9,0	-4,0	18,0	-5,0	10,0	12,0	-28,0	

**0502 – AUFTRAGSBESTAND  
INDUSTRIE INSGESAMT – NACE 2-4**
**ORDER BOOKS  
ALL INDUSTRY – NACE 2-4**
**CARNET DE COMMANDES  
ENSEMBLE DE L'INDUSTRIE – NACE 2-4**

%, BALANCE

1987	-12,9	-27,2	-16,5	-23,9	-27,0	-17,3	-10,2	-8,7	-37,2	-15,5	4,0	6,6			
1988	-1,1	-12,8	-0,5	-11,9	-17,7	-9,2	4,9	-0,9	3,8	3,6	-7,0	-6,9	17,8		
1989	1,8	-6,0	7,8	3,4	-17,0	-7,6	10,3	11,7	4,3	-15,3	0,2	-8,6	-4,0		
1990	-8,2	-7,0	-1,8	9,5	-16,7	-24,1	-10,9	-9,4	-5,3	-7,9	-3,6	-16,2	-30,9		
1990	I	-3,3	-3,3	12,0	7,0	-14,3	-14,7	-1,0	-3,3	-0,3	-13,3	-1,0	-18,3	-18,3	
	II	-2,7	-4,0	-6,0	11,7	-10,7	-4,0	-6,0	2,3	-4,7	-1,7	-14,7	-14,7	-21,7	
	III	-9,7	-6,7	2,0	10,7	-20,0	-30,0	-12,0	-10,7	-8,3	-6,7	-2,3	-16,7	-36,0	
	IV	-17,3	-14,0	-15,0	8,7	-22,0	-30,0	-26,7	-17,7	-15,0	-7,0	-9,3	-15,0	-47,7	
1991	I	-24,7	-23,0	-11,0	4,0	-33,3	-41,0	-35,0	-26,3	-29,7	-9,7	-8,7	-20,3	-52,3	
1990	jan	-4,0	-6,0	12,0	6,0	-12,0	-13,0	-2,0	1,0	-4,0	-42,0	-1,0	-20,0	-19,0	
	feb	-3,0	-4,0	12,0	7,0	-15,0	-19,0	2,0	2,0	1,0	0,0	0,0	-19,0	-15,0	
	mar	-3,0	0,0	12,0	8,0	-16,0	-12,0	-3,0	-13,0	2,0	2,0	-2,0	-16,0	-21,0	
	apr	-2,0	-3,0	-6,0	12,0	-10,0	-19,0	-5,0	4,0	5,0	-1,0	-1,0	-14,0	-21,0	
	mai	-3,0	-7,0	-6,0	12,0	-7,0	-29,0	-2,0	-15,0	3,0	-6,0	-1,0	-17,0	-22,0	
	jun	-3,0	-2,0	-6,0	11,0	-15,0	-17,0	-5,0	-7,0	-1,0	-7,0	-3,0	-13,0	-22,0	
	jul	-6,0	-5,0	2,0	10,0	-17,0	-27,0	-6,0	-9,0	-1,0	-5,0	0,0	-17,0	-32,0	
	aug	-9,0	-5,0	2,0	12,0	-20,0	-29,0	-12,0	-17,0	-6,0	-5,0	-2,0	-15,0	-36,0	
	sep	-14,0	-10,0	2,0	10,0	-23,0	-34,0	-18,0	-6,0	-18,0	-10,0	-5,0	-18,0	-40,0	
	oct	-15,0	-11,0	-15,0	10,0	-23,0	-27,0	-20,0	-11,0	-12,0	-7,0	-8,0	-17,0	-47,0	
	nov	-17,0	-13,0	-15,0	8,0	-20,0	-36,0	-25,0	-20,0	-13,0	-6,0	-9,0	-11,0	-48,0	
	dec	-20,0	-18,0	-15,0	8,0	-23,0	-27,0	-35,0	-22,0	-20,0	-8,0	-11,0	-17,0	-48,0	
1991	jan	-23,0	-20,0	-11,0	4,0	-30,0	-35,0	-35,0	-26,0	-26,0	-15,0	-8,0	-15,0	-48,0	
	feb	-25,0	-23,0	-11,0	5,0	-35,0	-44,0	-35,0	-24,0	-30,0	-6,0	-8,0	-24,0	-54,0	
	mar	-26,0	-26,0	-11,0	3,0	-35,0	-44,0	-35,0	-29,0	-33,0	-8,0	-10,0	-22,0	-55,0	

**0503 – LAGERBESTAENDE AN FERTIGERZEUGNISSEN  
INDUSTRIE INSGESAMT – NACE 2-4**
**STOCKS OF FINISHED PRODUCTS  
ALL INDUSTRY – NACE 2-4**
**STOCKS DE PRODUITS FINIS  
ENSEMBLE DE L'INDUSTRIE – NACE 2-4**

%, BALANCE

1987	6,8	7,8	10,3	10,0	13,3	8,1	6,8	6,4	0,2	3,7	-3,4	1,2			
1988	3,8	3,4	1,0	2,8	10,7	9,3	4,1	-0,3	-1,3	2,7	6,1	0,9			
1989	4,9	1,2	8,0	-0,1	9,8	12,3	2,7	-0,2	5,3	-1,7	3,4	9,1	12,3		
1990	9,5	3,9	11,5	-4,6	10,5	23,5	15,8	3,8	11,4	3,1	5,0	17,2	17,9		
1990	I	8,0	3,0	14,0	-0,3	10,3	20,0	12,3	3,7	6,0	4,3	3,7	16,0	15,7	
	II	8,0	5,3	8,0	-5,3	13,0	25,3	14,7	2,7	8,3	1,7	3,0	20,0	14,3	
	III	9,7	3,0	18,0	-5,7	15,7	22,0	14,3	3,3	14,3	5,0	6,0	20,0	17,3	
	IV	12,3	4,3	6,0	-7,0	3,0	26,7	22,0	5,7	17,0	1,3	7,3	12,7	24,3	
1991	I	13,7	5,7	14,0	-6,3	15,0	25,7	21,3	13,7	19,7	7,7	7,7	16,7	29,3	
1990	jan	8,0	3,0	14,0	0,0	1,0	18,0	11,0	6,0	6,0	1,0	4,0	15,0	17,0	
	feb	7,0	1,0	14,0	-1,0	15,0	20,0	14,0	-3,0	5,0	12,0	3,0	15,0	10,0	
	mar	9,0	5,0	14,0	0,0	15,0	22,0	12,0	8,0	7,0	0,0	4,0	18,0	20,0	
	apr	8,0	4,0	8,0	-6,0	14,0	20,0	14,0	4,0	8,0	-4,0	3,0	16,0	18,0	
	mai	8,0	5,0	8,0	-5,0	10,0	27,0	13,0	2,0	8,0	4,0	3,0	21,0	15,0	
	jun	8,0	7,0	8,0	-5,0	15,0	29,0	17,0	2,0	9,0	5,0	3,0	23,0	10,0	
	jul	10,0	5,0	18,0	-5,0	12,0	19,0	13,0	2,0	14,0	6,0	3,0	21,0	18,0	
	aug	9,0	0,0	18,0	-5,0	16,0	23,0	14,0	4,0	15,0	2,0	8,0	22,0	16,0	
	sep	10,0	4,0	18,0	-7,0	19,0	24,0	16,0	4,0	14,0	7,0	7,0	17,0	18,0	
	oct	11,0	7,0	6,0	-9,0	2,0	23,0	17,0	5,0	16,0	7,0	7,0	20,0	25,0	
	nov	13,0	3,0	6,0	-5,0	3,0	29,0	24,0	5,0	18,0	0,0	8,0	10,0	23,0	
	dec	13,0	3,0	6,0	-7,0	4,0	28,0	25,0	7,0	17,0	-3,0	7,0	8,0	25,0	
1991	jan	12,0	2,0	14,0	-6,0	10,0	21,0	21,0	13,0	17,0	9,0	6,0	14,0	26,0	
	feb	13,0	4,0	14,0	-7,0	15,0	25,0	19,0	14,0	20,0	9,0	8,0	20,0	30,0	
	mar	16,0	11,0	14,0	-6,0	20,0	31,0	24,0	14,0	22,0	5,0	9,0	16,0	32,0	

**MEINUNGSUMFRAGE: INDUSTRIE**

**OPINIONS IN INDUSTRY**

**OPINIONS DANS L'INDUSTRIE**

	EUR 12	B	DK	D	GR	E	F	IRL	I	L	NL	P	UK	USA	JAP
--	--------	---	----	---	----	---	---	-----	---	---	----	---	----	-----	-----

**0504 – PRODUKTIONSAUSSICHTEN  
GRUNDSTOFFE UND PRODUKTIONSGUETER**

**PRODUCTION EXPECTATIONS  
INTERMEDIATE GOODS**

**PERSPECTIVES DE PRODUCTION  
BIENS INTERMEDIAIRES**

		%, BALANCE													
1987		9,6	-4,9	9,5	0,3	18,4		6,8	-4,2	8,3	-16,9		4,6	19,8	29,2
1988		15,1	9,2	5,5	3,8	21,1		9,6	11,8	3,9	15,3		1,3	5,3	11,2
1989		11,0	2,3	14,3	9,6	20,6		11,9	8,1	17,3	23,6		2,5	5,0	9,8
1990		2,5	-6,2	6,0	7,1	18,1		2,8	1,1	11,7	14,6		-0,6	6,4	8,1
1990	I	11,3	3,0	12,0	14,0	29,7		14,3	10,3	28,7	28,0		4,3	8,0	12,7
	II	7,7	-1,7	18,0	9,7	21,3		0,3	2,7	9,7	27,3		8,7	8,3	10,7
	III	-0,7	-8,3	0,0	3,0	8,3		-0,7	4,0	9,0	3,3		-8,7	5,7	5,0
	IV	-8,3	-18,0	-6,0	1,7	13,0		-2,7	-12,7	-0,7	-0,3		-6,7	3,7	4,0
1991	I	-4,7	-21,7	6,0	5,3	1,0		-0,3	-4,0	-8,3	15,0		-1,0	4,0	3,3
1990	jan	10,0	3,0	12,0	12,0	21,0		13,0	9,0	40,0	29,0		10,0	2,0	10,0
	feb	12,0	2,0	12,0	16,0	34,0		13,0	7,0	17,0	29,0		0,0	10,0	11,0
	mar	12,0	4,0	12,0	14,0	34,0		17,0	15,0	29,0	26,0		3,0	12,0	17,0
	apr	10,0	2,0	18,0	12,0	27,0		2,0	5,0	23,0	30,0		9,0	4,0	18,0
	mai	9,0	-8,0	18,0	10,0	23,0		4,0	0,0	1,0	32,0		9,0	9,0	0,0
	jun	4,0	1,0	18,0	7,0	14,0		-5,0	3,0	5,0	20,0		8,0	12,0	5,0
	jul	-2,0	-8,0	0,0	1,0	3,0		-5,0	0,0	5,0	5,0		-9,0	4,0	0,0
	aug	1,0	-1,0	0,0	5,0	8,0		-2,0	4,0	12,0	3,0		-10,0	5,0	5,0
	sep	-1,0	-16,0	0,0	3,0	14,0		5,0	8,0	10,0	2,0		-7,0	8,0	10,0
	oct	-7,0	-9,0	-6,0	2,0	21,0		4,0	-17,0	4,0	4,0		-7,0	6,0	-1,0
	nov	-10,0	-26,0	-6,0	0,0	14,0		-11,0	-13,0	7,0	-3,0		-5,0	2,0	5,0
	dec	-8,0	-19,0	-6,0	3,0	4,0		-1,0	-8,0	-13,0	-2,0		-8,0	3,0	8,0
1991	jan	-3,0	-18,0	6,0	8,0	-3,0		-1,0	6,0	-13,0	14,0		4,0	6,0	8,0
	feb	-8,0	-23,0	6,0	6,0	-5,0		-2,0	-6,0	-6,0	7,0		0,0	3,0	-6,0
	mar	-3,0	-24,0	6,0	2,0	11,0		2,0	-12,0	-6,0	24,0		-7,0	3,0	8,0

**0505 – AUFTRAGSBESTAND  
GRUNDSTOFFE UND PRODUKTIONSGUETER**

**ORDER BOOKS  
INTERMEDIATE GOODS**

**CARNET DE COMMANDE  
BIENS INTERMEDIAIRES**

		%, BALANCE													
1987		-10,7	-25,2	-9,8	-26,5	-25,7		-12,7	-23,5	-8,4	-49,6		-10,9	5,5	12,9
1988		10,0	-13,3	-5,0	-7,1	-15,1		-9,0	15,7	-8,4	5,8		-0,2	-1,3	-7,4
1989		-0,7	-12,0	5,5	5,7	-17,3		-10,5	8,9	14,1	2,8		-27,2	0,8	-8,8
1990		-13,8	-22,8	-5,3	2,8	-15,8		-27,7	-15,0	-13,6	-6,9		-13,2	-4,0	-19,8
1990	I	-7,7	-19,7	1,0	4,3	-15,7		-20,3	-4,3	-9,7	-3,3		-19,3	-5,7	-21,7
	II	-8,0	-22,7	-4,0	5,0	-9,7		-25,7	-5,3	2,0	2,3		-7,7	-2,7	-17,7
	III	-16,0	-20,0	-1,0	2,7	-18,0		-33,0	-15,0	-25,0	-9,0		-12,0	-1,7	-21,7
	IV	-23,7	-29,0	-17,0	-0,7	-20,0		-31,7	-35,3	-21,7	-17,7		-13,7	-6,0	-18,3
1991	I	-31,3	-30,7	-6,0	-4,3	-35,7		-46,3	-32,3	-31,3	-35,3		-12,3	-8,0	-23,7
1990	jan	-10,0	-19,0	1,0	3,0	-14,0		-22,0	-8,0	-2,0	-4,0		-56,0	-9,0	-23,0
	feb	-6,0	-19,0	1,0	5,0	-14,0		-19,0	1,0	-9,0	-3,0		-2,0	-3,0	-22,0
	mar	-7,0	-21,0	1,0	5,0	-19,0		-20,0	-6,0	-18,0	-3,0		0,0	-5,0	-20,0
	apr	-8,0	-21,0	-4,0	5,0	-6,0		-32,0	-6,0	19,0	0,0		-4,0	-5,0	-16,0
	mai	-8,0	-29,0	-4,0	6,0	-7,0		-28,0	-6,0	-7,0	7,0		-10,0	0,0	-21,0
	jun	-8,0	-18,0	-4,0	4,0	-16,0		-17,0	-4,0	-6,0	0,0		-9,0	-3,0	-16,0
	jul	-12,0	-19,0	-1,0	5,0	-15,0		-30,0	-8,0	-21,0	1,0		-10,0	-2,0	-21,0
	aug	-14,0	-17,0	-1,0	3,0	-18,0		-31,0	-15,0	-29,0	-3,0		-11,0	1,0	-17,0
	sep	-22,0	-24,0	-1,0	0,0	-21,0		-38,0	-22,0	-25,0	-25,0		-15,0	-4,0	-27,0
	oct	-23,0	-27,0	-17,0	-1,0	-22,0		-30,0	-32,0	-16,0	-13,0		-12,0	-6,0	-23,0
	nov	-23,0	-31,0	-17,0	-2,0	-17,0		-37,0	-33,0	-29,0	-15,0		-14,0	-3,0	-15,0
	dec	-25,0	-29,0	-17,0	1,0	-21,0		-28,0	-41,0	-20,0	-25,0		-15,0	-9,0	-17,0
1991	jan	-29,0	-32,0	-6,0	-3,0	-32,0		-40,0	-33,0	-29,0	-33,0		-16,0	-7,0	-19,0
	feb	-30,0	-31,0	-6,0	-4,0	-37,0		-49,0	-26,0	-28,0	-35,0		-12,0	-7,0	-28,0
	mar	-35,0	-29,0	-6,0	-6,0	-38,0		-50,0	-38,0	-37,0	-38,0		-9,0	-10,0	-24,0

**0506 – LAGERBESTAENDE AN FERTIGERZEUGNISSEN  
GRUNDSTOFFE UND PRODUKTIONSGUETER**

**STOCKS OF FINISHED PRODUCTS  
INTERMEDIATE GOODS**

**STOCKS DE PRODUITS FINIS  
BIENS INTERMEDIAIRES**

		%, BALANCE													
1987		7,2	7,1	10,0	11,9	13,7		6,3	6,0	4,4	-1,1		1,7	-3,6	5,9
1988		-1,2	4,7	5,0	1,0	10,1		9,4	3,4	4,1	0,3		-0,5	0,8	7,0
1989		6,3	1,7	13,0	-0,5	11,8		13,3	6,4	-0,9	6,2		0,2	1,9	8,4
1990		12,3	5,1	16,0	1,7	10,6		27,3	15,6	3,0	12,2		5,0	5,1	23,3
1990	I	11,0	3,7	18,0	1,7	14,3		24,7	14,3	2,3	10,0		6,3	4,0	22,7
	II	11,0	8,0	16,0	-0,3	13,0		30,0	15,0	0,3	8,7		3,0	4,0	26,3
	III	12,3	4,3	17,0	2,3	14,3		26,0	13,7	2,3	13,3		8,3	6,0	28,3
	IV	14,7	4,3	13,0	3,0	0,7		28,7	19,3	7,0	16,7		2,3	6,3	15,7
1991	I	18,0	4,7	3,0	3,3	17,3		26,0	22,0	13,7	19,7		11,0	8,3	18,3
1990	jan	10,0	2,0	18,0	1,0	6,0		22,0	14,0	2,0	9,0		3,0	3,0	20,0
	feb	11,0	0,0	18,0	2,0	19,0		27,0	15,0	-2,0	10,0		14,0	4,0	23,0
	mar	12,0	9,0	18,0	2,0	18,0		25,0	14,0	7,0	11,0		2,0	5,0	25,0
	apr	11,0	4,0	16,0	-1,0	14,0		25,0	15,0	1,0	12,0		-3,0	5,0	22,0
	mai	11,0	11,0	16,0	-1,0	11,0		34,0	15,0	1,0	6,0		6,0	4,0	29,0
	jun	11,0	9,0	16,0	1,0	14,0		31,0	15,0	-1,0	8,0		6,0	3,0	28,0
	jul	11,0	6,0	17,0	1,0	10,0		23,0	15,0	3,0	8,0		9,0	2,0	31,0
	aug	13,0	2,0	17,0	3,0	14,0		26,0	14,0	2,0	16,0		5,0	8,0	30,0
	sep	13,0	5,0	17,0	3,0	19,0		29,0	12,0	2,0	16,0		11,0	8,0	24,0
	oct	15,0	7,0	13,0	4,0	-2,0		24,0	18,0	9,0	15,0		10,0	7,0	25,0
	nov	15,0	3,0	13,0	3,0	2,0		32,0	20,0	5,0	16,0		0,0	8,0	12,0
	dec	14,0	3,0	13,0	2,0	2,0		30,0	20,0	7,0	19,0		-3,0	4,0	10,0
1991	jan	18,0	0,0	3,0	4,0	10,0		25,0	22,0	12,0	21,0		10,0	5,0	14,0
	feb	18,0	3,0	3,0	3,0	20,0		24,0	24,0	14,0	17,0		13,0	9,0	23,0
	mar	18,0	11,0	3,0	3,0	22,0		29,0	20,0	15,0	21,0		10,0	11,0	18,0



**MEINUNGSUMFRAGE: INDUSTRIE**
**OPINIONS IN INDUSTRY**
**OPINIONS DANS L'INDUSTRIE**

	EUR 12	B	DK	D	GR	E	F	IRL	I	L	NL	P	UK	USA	JAP
<b>0507 – PRODUKTIONSAUSSICHTEN</b>															
<b>INVESTITIONSGUETER</b>															
<b>PRODUCTION EXPECTATIONS</b>															
<b>INVESTMENT GOODS</b>															
%, BALANCE															
1987	5,1	-13,9	1,8	-7,0	20,3		1,3	36,9	9,5	10,3	-2,7	19,5	25,1		
1988	11,1	-0,6	1,5	4,8	22,2	7,7	14,4	25,3	17,2	13,3	-0,3	23,7	26,1		
1989	17,3	13,1	9,5	12,3	29,0	9,6	22,9	29,6	21,2	16,7	10,9	15,1	19,7		
1990	8,7	-0,7	10,5	11,8	20,1	3,0	14,0	15,9	11,9	14,2	8,9	19,0	-2,2		
1990	I	17,0	10,3	-1,0	14,3	30,7	17,0	24,0	23,7	29,7	14,7	12,3	26,0	3,7	
	II	14,0	6,3	22,0	13,0	38,3	7,3	19,7	15,7	20,3	16,0	8,7	11,0	9,0	
	III	5,7	-1,7	-1,0	10,7	-1,3	-3,3	14,3	23,3	1,3	25,0	12,3	15,7	-4,3	
	IV	-2,0	-17,7	22,0	9,3	12,7	-9,0	-2,0	1,0	-3,7	1,0	2,3	23,3	-17,0	
1991	I	-6,0	-18,3	-19,0	11,3	26,0	-14,3	-12,0	13,0	-3,0	-10,3	8,0	8,3	-27,3	
1990	jan	16,0	7,0	-1,0	13,0	32,0	18,0	19,0	23,0	40,0	4,0	2,0	35,0	-1,0	
	feb	18,0	10,0	-1,0	18,0	28,0	15,0	28,0	25,0	22,0	9,0	17,0	30,0	3,0	
	mar	17,0	14,0	-1,0	12,0	32,0	18,0	25,0	23,0	27,0	31,0	18,0	13,0	9,0	
	apr	17,0	16,0	22,0	16,0	20,0	15,0	25,0	18,0	24,0	28,0	11,0	18,0	7,0	
	mai	14,0	1,0	22,0	15,0	47,0	6,0	16,0	11,0	23,0	18,0	5,0	11,0	9,0	
	jun	11,0	2,0	22,0	8,0	48,0	1,0	18,0	18,0	14,0	2,0	10,0	4,0	11,0	
	jul	6,0	0,0	-1,0	8,0	5,0	0,0	20,0	18,0	1,0	24,0	8,0	14,0	-4,0	
	aug	5,0	6,0	-1,0	10,0	-1,0	-8,0	14,0	24,0	1,0	34,0	13,0	20,0	-7,0	
	sep	6,0	-11,0	-1,0	14,0	-8,0	-2,0	9,0	28,0	2,0	17,0	16,0	13,0	-2,0	
	oct	4,0	-15,0	22,0	18,0	23,0	-1,0	3,0	-6,0	-1,0	12,0	5,0	21,0	-10,0	
	nov	-3,0	-19,0	22,0	5,0	4,0	-12,0	-2,0	6,0	-1,0	1,0	3,0	25,0	-16,0	
	dec	-7,0	-19,0	22,0	5,0	11,0	-14,0	-7,0	3,0	-9,0	-10,0	-1,0	24,0	-25,0	
1991	jan	-8,0	-15,0	-19,0	7,0	22,0	-11,0	-7,0	29,0	-9,0	-33,0	-2,0	11,0	-30,0	
	feb	-9,0	-24,0	-19,0	13,0	23,0	-23,0	-18,0	9,0	-4,0	2,0	9,0	5,0	-33,0	
	mar	-1,0	-16,0	-19,0	14,0	33,0	-9,0	-11,0	1,0	4,0	0,0	17,0	9,0	-19,0	
<b>0508 – AUFTRAGSBESTAND</b>															
<b>INVESTITIONSGUETER</b>															
<b>ORDER BOOKS</b>															
<b>INVESTMENT GOODS</b>															
%, BALANCE															
1987	-21,1	-34,9	-20,5	-26,7	-26,2		-28,2	-2,2	-15,2	-9,2	-27,3	-2,5	-8,4		
1988	-1,8	-16,9	8,0	-20,5	-8,3	-5,3	0,9	2,9	-2,8	11,8	-16,7	-0,5	11,2		
1989	8,8	-1,5	19,8	10,2	-0,6	3,3	15,9	7,1	6,6	24,6	1,3	-4,0	6,8		
1990	-2,5	1,3	3,8	17,8	-12,7	-14,1	-3,2	-10,0	-8,7	4,8	-3,6	-4,3	-21,7		
1990	I	6,0	7,0	22,0	17,0	-15,7	-1,0	8,7	7,3	5,0	7,0	4,0	0,3	-7,7	
	II	3,7	7,3	-1,0	23,7	-2,0	-11,7	-3,0	-17,7	-1,0	-4,7	0,3	-6,0	-10,0	
	III	-6,3	-0,3	8,0	17,3	-19,0	-21,0	-3,3	-3,7	-16,7	3,7	-4,3	-2,0	-30,7	
	IV	-13,3	-9,0	-14,0	13,0	-14,3	-22,7	-15,0	-26,0	-22,0	13,0	-14,3	-9,7	-38,7	
1991	I	-21,0	-18,0	-22,0	10,0	-26,0	-41,0	-34,7	-30,7	-29,7	-13,7	-9,0	-12,0	-40,0	
1990	jan	6,0	4,0	22,0	18,0	-20,0	3,0	10,0	20,0	-2,0	5,0	6,0	6,0	-6,0	
	feb	6,0	7,0	22,0	14,0	-26,0	-12,0	9,0	9,0	7,0	5,0	4,0	-3,0	-3,0	
	mar	6,0	10,0	22,0	19,0	-1,0	6,0	7,0	-7,0	10,0	11,0	2,0	-2,0	-14,0	
	apr	9,0	6,0	-1,0	24,0	-10,0	15,0	2,0	-14,0	10,0	7,0	1,0	-7,0	-5,0	
	mai	2,0	6,0	-1,0	25,0	12,0	-34,0	-2,0	-21,0	-6,0	1,0	3,0	-7,0	-11,0	
	jun	0,0	10,0	-1,0	22,0	-8,0	-16,0	-9,0	-18,0	-7,0	-22,0	-3,0	-4,0	-14,0	
	jul	-2,0	0,0	8,0	17,0	-30,0	-19,0	1,0	-3,0	-12,0	-11,0	0,0	3,0	-20,0	
	aug	-7,0	1,0	8,0	18,0	-19,0	-24,0	-3,0	-16,0	-16,0	9,0	-4,0	-6,0	-34,0	
	sep	-10,0	-2,0	8,0	17,0	-8,0	-20,0	-8,0	8,0	-22,0	13,0	-9,0	-3,0	-38,0	
	oct	-10,0	-11,0	-14,0	14,0	-5,0	-7,0	-6,0	-15,0	-25,0	14,0	-13,0	-10,0	-38,0	
	nov	-14,0	-6,0	-14,0	12,0	-21,0	-30,0	-13,0	-26,0	-21,0	17,0	-15,0	-7,0	-39,0	
	dec	-16,0	-10,0	-14,0	13,0	-17,0	-31,0	-26,0	-37,0	-20,0	8,0	-15,0	-12,0	-39,0	
1991	jan	-17,0	-13,0	-22,0	11,0	-13,0	-33,0	-28,0	-37,0	-30,0	-35,0	-9,0	-5,0	-31,0	
	feb	-23,0	-13,0	-22,0	11,0	-32,0	-43,0	-37,0	-29,0	-30,0	1,0	-8,0	-17,0	-47,0	
	mar	-23,0	-28,0	-22,0	8,0	-33,0	-47,0	-39,0	-26,0	-29,0	-7,0	-10,0	-14,0	-42,0	
<b>0509 – LAGERBESTAENDE AN FERTIGERZEUGNISSEN</b>															
<b>INVESTITIONSGUETER</b>															
<b>STOCKS OF FINISHED PRODUCTS</b>															
<b>INVESTMENT GOODS</b>															
%, BALANCE															
1987	9,0	6,3	12,0	7,1	3,4		16,0	5,7	8,3	37,9	6,8	-12,9	8,0		
1988	1,1	-2,2	-5,5	-0,7	5,4	5,4	8,6	5,3	0,1	18,3	4,6	-5,2	2,8		
1989	4,1	-1,6	9,3	-6,2	-15,0	5,4	7,0	-1,9	11,2	-4,8	4,2	6,5	11,0		
1990	7,9	1,8	17,8	-9,8	-7,7	19,8	21,0	2,3	14,5	20,0	4,1	7,8	13,8		
1990	I	4,0	4,0	13,0	-10,3	-5,7	16,0	11,7	-1,0	12,3	4,7	4,0	13,7	8,3	
	II	7,3	-1,0	14,0	-11,3	-7,3	20,7	23,7	1,0	12,3	24,0	3,0	6,7	11,7	
	III	8,0	2,7	27,0	-8,7	-2,0	18,0	20,7	4,7	14,7	27,0	4,0	3,7	13,0	
	IV	12,3	1,7	17,0	-9,0	-16,0	24,7	28,0	4,7	18,7	24,3	5,3	7,0	22,3	
1991	I	12,7	17,3	26,0	-9,0	-17,7	28,0	27,0	9,0	15,7	3,3	6,3	15,3	25,7	
1990	jan	7,0	4,0	13,0	-10,0	-24,0	15,0	13,0	3,0	20,0	-3,0	5,0	19,0	16,0	
	feb	2,0	3,0	13,0	-11,0	12,0	16,0	14,0	-9,0	7,0	13,0	3,0	8,0	1,0	
	mar	3,0	5,0	13,0	-10,0	-5,0	17,0	8,0	3,0	10,0	4,0	4,0	14,0	8,0	
	apr	8,0	-1,0	14,0	-10,0	-9,0	13,0	27,0	2,0	8,0	19,0	3,0	-3,0	16,0	
	mai	9,0	-9,0	14,0	-11,0	-9,0	24,0	23,0	0,0	20,0	13,0	2,0	11,0	15,0	
	jun	5,0	7,0	14,0	-13,0	-4,0	25,0	21,0	1,0	9,0	40,0	4,0	12,0	4,0	
	jul	7,0	6,0	27,0	-8,0	-6,0	8,0	18,0	-1,0	24,0	40,0	2,0	-3,0	8,0	
	aug	10,0	-1,0	27,0	-8,0	-2,0	25,0	21,0	11,0	13,0	28,0	6,0	8,0	17,0	
	sep	7,0	3,0	27,0	-10,0	2,0	21,0	23,0	4,0	7,0	13,0	4,0	6,0	14,0	
	oct	10,0	-2,0	17,0	-9,0	-6,0	18,0	23,0	3,0	15,0	14,0	6,0	14,0	23,0	
	nov	14,0	2,0	17,0	-10,0	-16,0	27,0	27,0	4,0	30,0	45,0	4,0	3,0	20,0	
	dec	13,0	5,0	17,0	-8,0	-26,0	29,0	34,0	7,0	11,0	14,0	6,0	4,0	24,0	
1991	jan	11,0	17,0	26,0	-9,0	-25,0	16,0	29,0	9,0	11,0	30,0	5,0	20,0	25,0	
	feb	10,0	15,0	26,0	-10,0	-25,0	29,0	18,0	10,0	15,0	-6,0	8,0	12,0	25,0	
	mar	17,0	20,0	26,0	-8,0	-3,0	39,0	34,0	8,0	21,0	-14,0	6,0	14,0	27,0	

MEINUNGSUMFRAGE: INDUSTRIE

OPINIONS IN INDUSTRY

OPINIONS DANS L'INDUSTRIE

	EUR 12	B	DK	D	GR	E	F	IRL	I	L	NL	P	UK	USA	JAP	
<b>0510 – PRODUKTIONSAUSSICHTEN VERBRAUCHSGUETER</b>		<b>PRODUCTION EXPECTATIONS CONSUMPTION GOODS</b>											<b>PERSPECTIVES DE PRODUCTION BIENS DE CONSOMMATION</b>			
%, BALANCE																
1987	9,4	-5,3	2,3	0,2	1,6		4,3	6,8	15,8	21,1	5,2	25,3	30,6			
1988	11,5	-9,8	1,5	1,8	16,1	9,8	11,6	-1,2	16,5	20,9	4,1	18,8	34,8			
1989	12,9	-3,2	13,0	4,3	22,3	11,6	16,1	11,7	23,7	41,5	8,3	15,6	12,2			
1990	7,0	2,3	13,8	12,4	23,5	6,2	-2,7	15,5	17,7	34,9	8,0	17,4	-2,5			
1990	II	12,7	4,7	-1,0	10,7	41,3	12,0	-0,3	19,0	33,7	38,0	11,3	22,3	5,0		
	III	11,7	1,3	25,0	9,0	34,7	14,7	9,3	8,7	21,0	48,0	8,3	14,3	6,0		
	IV	5,7	8,7	5,0	14,7	-3,3	2,7	-3,3	28,7	7,7	34,7	8,7	20,0	0,0		
1991	I	-2,0	-5,7	26,0	15,3	21,3	-4,7	-16,7	5,7	8,3	19,0	3,7	13,0	-21,0		
	II	-0,3	-21,3	5,0	11,3	22,7	5,3	-15,3	4,0	21,0	22,7	9,0	28,7	-24,3		
1990	jan	11,0	5,0	-1,0	9,0	39,0	12,0	-2,0	11,0	28,0	27,0	4,0	22,0	7,0		
	feb	15,0	2,0	-1,0	12,0	42,0	12,0	0,0	42,0	40,0	19,0	22,0	3,0			
	mar	12,0	7,0	-1,0	11,0	43,0	12,0	1,0	4,0	33,0	55,0	11,0	23,0	5,0		
	apr	13,0	8,0	25,0	8,0	40,0	22,0	7,0	-9,0	19,0	45,0	16,0	15,0	11,0		
	mai	13,0	-2,0	25,0	11,0	36,0	10,0	12,0	8,0	29,0	40,0	8,0	12,0	4,0		
	jun	9,0	-2,0	25,0	8,0	28,0	12,0	9,0	27,0	15,0	59,0	1,0	16,0	3,0		
	jul	5,0	4,0	5,0	13,0	-6,0	-3,0	-1,0	32,0	6,0	42,0	-4,0	9,0	2,0		
	aug	7,0	17,0	5,0	18,0	-3,0	-5,0	-3,0	23,0	6,0	27,0	19,0	29,0	4,0		
	sep	5,0	5,0	5,0	13,0	-1,0	16,0	-6,0	31,0	11,0	35,0	11,0	22,0	-6,0		
	oct	5,0	3,0	26,0	22,0	33,0	11,0	-15,0	19,0	14,0	6,0	9,0	11,0	-12,0		
	nov	-5,0	0,0	26,0	14,0	23,0	-12,0	-27,0	3,0	7,0	31,0	4,0	7,0	-20,0		
	dec	-6,0	-20,0	26,0	10,0	8,0	-13,0	-8,0	-5,0	4,0	20,0	-2,0	21,0	-31,0		
1991	jan	0,0	-22,0	5,0	13,0	15,0	-3,0	-10,0	12,0	17,0	35,0	-1,0	44,0	-23,0		
	feb	-4,0	-32,0	5,0	14,0	20,0	2,0	-31,0	9,0	24,0	11,0	10,0	23,0	-30,0		
	mar	3,0	-10,0	5,0	7,0	33,0	17,0	-5,0	-9,0	22,0	18,0	19,0	-20,0			
<b>0511 – AUFTRAGSBESTAND VERBRAUCHSGUETER</b>		<b>ORDER BOOKS CONSUMPTION GOODS</b>											<b>CARNET DE COMMANDES BIENS DE CONSOMMATION</b>			
%, BALANCE																
1987	-11,2	-27,2	-11,8	-22,0	-36,7		-13,8	3,8	-7,2	41,2	-8,2	8,8	12,3			
1988	-7,5	-20,1	-8,5	-19,2	-37,9	-9,4	-5,7	7,2	0,3	31,1	-5,5	3,3	17,0			
1989	-3,2	-14,4	-3,3	-10,1	-25,2	-10,3	6,5	16,2	3,3	46,1	-5,0	-3,2	-5,4			
1990	-8,3	-2,5	-4,5	10,4	-21,7	-20,2	-12,9	-0,1	-2,5	25,7	-2,7	-1,2	-28,3			
1990	II	-6,7	-5,3	-7,0	2,0	-11,3	-15,3	-4,3	-10,3	0,3	22,0	-4,0	-6,0	-22,0		
	III	-6,3	-2,0	3,0	6,3	-21,3	-19,7	-3,3	-0,7	-3,0	16,0	-1,0	-2,3	-21,7		
	IV	-9,3	-1,7	-1,0	12,3	-25,7	-23,3	-18,0	4,0	-4,3	27,0	-2,0	-0,3	-28,7		
1991	I	-11,0	-1,0	-13,0	21,0	-28,3	-22,7	-26,0	6,7	-3,0	37,7	-3,7	4,0	-41,0		
	II	-20,7	-24,7	-7,0	11,3	-26,3	-27,3	-38,0	-8,0	-15,0	29,7	-3,7	-1,3	-49,7		
1990	jan	-6,0	-13,0	-7,0	-2,0	-5,0	-7,0	-3,0	-26,0	2,0	23,0	-1,0	-14,0	-18,0		
	feb	-7,0	-7,0	-7,0	3,0	-16,0	-25,0	-3,0	12,0	-2,0	32,0	-6,0	-8,0	-22,0		
	mar	-7,0	4,0	-7,0	5,0	-13,0	-14,0	-7,0	-17,0	1,0	11,0	-5,0	4,0	-26,0		
	apr	-7,0	2,0	3,0	7,0	-25,0	-20,0	-7,0	5,0	-2,0	7,0	-1,0	-6,0	-22,0		
	mai	-7,0	-5,0	3,0	3,0	-25,0	-24,0	3,0	-17,0	-5,0	9,0	-2,0	1,0	-25,0		
	jun	-5,0	-3,0	3,0	9,0	-14,0	-15,0	-6,0	10,0	-2,0	32,0	0,0	-2,0	-18,0		
	jul	-9,0	-1,0	-1,0	5,0	-21,0	-21,0	-11,0	2,0	-5,0	51,0	-4,0	-3,0	-26,0		
	aug	-7,0	-1,0	-1,0	16,0	-26,0	-21,0	-18,0	5,0	-2,0	30,0	-1,0	-3,0	-25,0		
	sep	-12,0	-3,0	-1,0	16,0	-30,0	-28,0	-25,0	5,0	-6,0	0,0	-1,0	5,0	-35,0		
	oct	-9,0	8,0	-13,0	23,0	-28,0	-32,0	-18,0	8,0	-3,0	21,0	-4,0	9,0	-38,0		
	nov	-10,0	1,0	-13,0	24,0	-30,0	-24,0	-24,0	11,0	0,0	43,0	-4,0	5,0	-43,0		
	dec	-14,0	-12,0	-13,0	16,0	-27,0	-12,0	-36,0	1,0	-6,0	49,0	-3,0	-2,0	-42,0		
1991	jan	-20,0	-19,0	-7,0	9,0	-28,0	-21,0	-42,0	1,0	-12,0	30,0	-4,0	0,0	-45,0		
	feb	-21,0	-27,0	-7,0	16,0	-26,0	-23,0	-43,0	-6,0	-17,0	40,0	-4,0	2,0	-55,0		
	mar	-21,0	-28,0	-7,0	9,0	-25,0	-38,0	-29,0	-19,0	-16,0	19,0	-3,0	-6,0	-49,0		
<b>0512 – LAGERBESTAENDE AN FERTIGERZEUGNISSEN VERBRAUCHSGUETER</b>		<b>STOCKS OF FINISHED PRODUCTS CONSUMPTION GOODS</b>											<b>STOCKS DE PRODUITS FINIS BIENS DE CONSOMMATION</b>			
%, BALANCE																
1987	7,3	9,3	6,5	12,8	16,8		4,8	11,7	8,8	-18,7	3,8	6,8	-2,5			
1988	5,2	7,8	11,8	13,6	16,7	13,3	7,8	1,8	2,7	-36,9	2,8	8,6	-0,4			
1989	4,9	4,5	3,0	8,4	12,9	13,6	-6,2	4,7	2,2	-30,1	3,4	11,3	9,1			
1990	7,4	7,8	9,8	-8,7	15,8	16,0	12,3	8,9	8,8	-39,2	2,7	8,8	15,8			
1990	II	7,0	2,3	12,0	2,3	1,7	12,3	10,3	13,7	-0,3	-31,3	2,0	4,3	16,3		
	III	6,7	9,7	8,0	-3,7	21,0	19,7	6,0	12,0	6,3	-44,0	1,0	14,0	11,7		
	IV	7,7	9,3	15,0	-12,0	24,3	14,3	12,0	2,0	16,0	-48,7	5,3	10,0	14,7		
1991	I	8,3	9,7	4,0	-21,3	16,0	17,7	20,7	8,0	13,3	-32,7	2,3	6,7	20,7		
	II	9,3	6,7	15,0	-19,0	11,0	19,3	17,3	20,7	15,7	-27,3	0,3	8,0	23,7		
1990	jan	5,0	1,0	12,0	3,0	-2,0	10,0	5,0	19,0	-3,0	-32,0	0,0	10,0	12,0		
	feb	6,0	5,0	12,0	1,0	-2,0	10,0	13,0	8,0	-2,0	-32,0	1,0	2,0	14,0		
	mar	10,0	1,0	12,0	3,0	9,0	17,0	13,0	14,0	4,0	-30,0	5,0	1,0	23,0		
	apr	6,0	5,0	8,0	-4,0	22,0	18,0	2,0	16,0	6,0	-34,0	2,0	12,0	13,0		
	mai	5,0	13,0	8,0	-3,0	22,0	17,0	2,0	8,0	4,0	-51,0	-1,0	10,0	12,0		
	jun	9,0	11,0	8,0	-4,0	19,0	24,0	14,0	12,0	9,0	-47,0	2,0	20,0	10,0		
	jul	8,0	11,0	15,0	-8,0	22,0	15,0	7,0	6,0	15,0	-48,0	3,0	15,0	19,0		
	aug	8,0	8,0	15,0	-10,0	24,0	15,0	12,0	-5,0	18,0	-46,0	9,0	11,0	11,0		
	sep	7,0	9,0	15,0	-18,0	27,0	13,0	17,0	5,0	15,0	-52,0	4,0	4,0	14,0		
	oct	4,0	14,0	4,0	-29,0	19,0	20,0	11,0	3,0	13,0	-61,0	3,0	13,0	14,0		
	nov	10,0	8,0	4,0	-14,0	11,0	16,0	26,0	12,0	12,0	-19,0	1,0	4,0	21,0		
	dec	11,0	7,0	4,0	-21,0	18,0	17,0	25,0	9,0	15,0	-18,0	3,0	3,0	27,0		
1991	jan	7,0	2,0	15,0	-23,0	16,0	13,0	17,0	20,0	11,0	-19,0	3,0	10,0	21,0		
	feb	8,0	9,0	15,0	-20,0	3,0	23,0	10,0	20,0	19,0	-18,0	1,0	8,0	22,0		
	mar	13,0	9,0	15,0	-14,0	14,0	22,0	25,0	22,0	17,0	-45,0	-3,0	6,0	28,0		

## INDUSTRIEERZEUGNISSE

## INDUSTRIAL PRODUCTS

## PRODUITS INDUSTRIELS

	EUR 12	B	DK	D	GR	E	F	IRL	I	L	NL	P	UK	USA	JAP			
<b>0601 - STEINKOEHLE FOERDERUNG</b>															<b>COAL PRODUCTION</b>			<b>HOUILLE PRODUCTION</b>
1000 T																		
1985	217364	6212		88849		16091	15124	57					238	90793	741925	16454		
1985 = 100																		
1987	102,0	70,1		92,7		120,1	90,5	78,9					109,7	112,0	123,6	79,3		
1988	98,7	40,0		89,3		118,1	80,3	73,7					96,6	111,7		68,2		
1989	96,0	30,5		87,2		119,2	75,8	75,4					108,4	108,3		62,8		
1990	90,7	16,7		86,2		121,9	69,3	78,9					111,8	98,3				
1989	IV	96,6	25,8		86,8		117,7	74,5	77,2	700,0			131,1	110,9		60,3		
1990	I	93,1	26,2		91,1		124,0	81,3	84,2	800,0			117,6	96,0		53,6		
	II	91,8	17,4		84,7		129,3	71,4	84,2	800,0			109,2	100,4		47,5		
	III	89,5	11,5		88,7		114,9	55,3	84,2	800,0			124,4	96,6		53,0		
	IV	88,8	11,7		80,1		119,4	69,5	63,2	766,7			95,8	100,2				
1989	dec	98,4	19,5		79,3		95,0	68,8	84,2	800,0			136,1	127,8		64,7		
1990	jan	80,8	28,6		93,8		122,0	89,9	84,2	800,0			110,9	62,8		52,5		
	feb	90,0	24,5		84,1		121,2	70,9	84,2	800,0			116,0	97,8		52,4		
	mar	108,5	25,5		95,5		128,9	83,0	84,2	800,0			126,1	127,3		56,0		
	apr	85,0	19,5		82,6		119,2	73,9	84,2	800,0			100,8	87,5		41,9		
	mai	92,9	17,8		90,2		135,1	73,4	84,2	800,0			105,9	96,4		46,8		
	jun	97,5	14,9		81,3		133,6	66,8	84,2	800,0			121,0	117,5		53,6		
	jul	88,2	7,7		90,0		123,0	47,1	84,2	800,0			116,0	92,3		52,2		
	aug	83,4	13,7		93,1		103,1	48,2	84,2	800,0			141,2	80,7		50,3		
	sep	97,0	12,9		83,0		118,6	70,6	84,2	800,0			116,0	116,9		56,6		
	oct	95,1	14,5		90,0		134,8	79,1	63,2	800,0			100,8	101,2		53,7		
	nov	92,3	13,1		82,7		127,5	74,9	63,2	800,0			100,8	103,8		44,0		
	dec	78,8	7,5		67,6		96,1	54,4	63,2	700,0			85,7	95,5				
1991	jan				88,2		107,1		63,2	800,0			110,9	82,5				
	feb				79,8				63,2				100,8					
<b>0602 - NATURGAS GEWINNUNG</b>															<b>NATURAL GAS PRODUCTION</b>			<b>GAZ NATUREL PRODUCTION</b>
TJ(GCV)																		
1985	5841963	1847		534675		10691	212945	90549	545608		2768790		1676858	17853712	97031			
1985 = 100																		
1987	100,4	73,7		108,9		272,1	72,9	69,0	112,7		94,2		108,1	100,8		97,3		
1988	92,5	33,7		101,5		352,7	55,7	84,2	114,8		83,2		101,2			93,1		
1989	96,5	25,1		100,2		595,9	50,4	96,1	117,2		90,9		100,7			88,9		
1990	100,9	20,5		99,0		534,1	52,4	96,9	119,8		91,6		114,5					
1989	IV	119,9	29,2		120,2		622,6	57,9	102,8	119,3			118,5	128,0		98,2		
1990	I	128,3	30,3		117,7		632,6	60,0	101,7	121,7			118,0	158,1		98,4		
	II	79,6	19,5		84,1		472,6	53,1	95,6	122,2			63,2	91,3		78,5		
	III	65,7	12,8		71,5		390,5	35,0	87,7	115,9			58,0	60,9		82,7		
	IV	130,1	19,5		122,6		640,8	61,3	102,6	119,5			127,3	147,8				
1989	oct	91,9	27,9		97,6		635,5	51,3	97,9	117,8			86,7	91,7		84,4		
	nov	128,6	30,5		123,2		614,8	62,7	107,2	114,7			126,3	145,2		98,9		
	dec	139,2	29,2		139,8		617,5	59,7	103,4	125,4			142,5	147,2		111,3		
1990	jan	145,6	33,8		124,1		652,7	60,3	106,9	126,5			145,8	168,2		107,7		
	feb	124,0	28,6		108,1		593,7	57,0	99,7	113,3			106,6	168,2		90,6		
	mar	115,5	28,6		120,9		651,6	62,7	98,6	125,3			101,5	137,8		96,8		
	apr	101,0	22,7		100,7		484,8	61,1	106,0	121,1			81,8	128,7		79,2		
	mai	71,6	18,2		77,1		470,5	60,5	95,7	125,4			54,5	78,4		74,5		
	jun	66,0	17,5		74,6		462,6	37,7	85,2	120,0			53,3	66,8		81,8		
	jul	57,8	13,6		62,2		637,1	4,3	82,2	119,0			49,1	52,9		80,8		
	aug	59,1	11,7		73,8		275,3	37,1	98,2	116,1			48,8	52,4		83,3		
	sep	80,2	13,0		78,5		259,1	63,7	82,7	112,7			76,3	77,5		83,9		
	oct	101,4	19,5		102,1		651,5	61,7	81,7	118,1			93,7	111,1		96,8		
	nov	135,2	19,5		126,1		631,9	62,1	113,6	120,5			132,7	154,6		91,6		
	dec	153,8	19,5		139,6		638,9	60,3	112,6	119,9			155,5	177,8				
<b>0603 - ROHOEL FOERDERUNG</b>															<b>CRUDE OIL PRODUCTION</b>			<b>PETROLE BRUT PRODUCTION</b>
1000 T																		
1985	144154		2892	4073	1318	2216	2646		2379		4067		124563	446714	533			
1985 = 100																		
1986	99,7		125,2	98,9	100,7	83,9	111,5		107,1		122,7		98,2	96,8		118,2		
1987	98,0		159,0	91,5	91,8	74,0	122,3		152,7		114,7		95,1	93,1		114,4		
1988	93,3		163,7	96,9	83,9	66,8	126,9		189,3		105,0		89,1			111,1		
1989	77,7		191,2	93,1	68,7	46,8	122,6		183,1		93,8		71,7			105,3		
1989	III	79,2		191,7	92,8	66,5	41,2	120,6	172,7		88,2		74,0			99,1		
	IV	83,9		199,6	91,8	69,5	44,0	127,4	193,0		96,3		78,4			107,3		
1990	I	81,4		191,6	84,9	64,3	39,4	119,4	204,6		104,2		75,7			108,8		
	II	80,4		206,1	94,2	55,5	34,8	114,3	196,7		99,5		74,6			96,1		
	III	73,2		204,4	89,0	62,2	34,7	108,1	203,1		93,4		66,5			97,6		
1989	sep	80,3		188,0	86,0	61,9	36,3	123,4	164,4		84,4		76,0			99,1		
	oct	86,2		195,0	92,8	74,7	41,7	131,1	154,4		98,8		81,7			103,6		
	nov	82,3		199,2	90,7	71,0	42,8	122,0	228,5		94,1		76,1			103,6		
	dec	83,2		204,6	91,9	62,8	47,7	129,3	196,2		95,9		77,4			114,8		
1990	jan	85,5		196,7	87,8	72,8	44,4	125,2	205,8		108,3		79,8			117,1		
	feb	74,9		185,5	77,5	58,3	36,8	108,4	218,4		96,2		69,0			96,6		
	mar	83,8		192,5	89,6	61,9	36,8	124,7	189,7		108,0		78,4			112,6		
	apr	80,6		200,0	93,3	52,8	34,1	115,6	190,2		103,6		74,7			101,3		
	mai	81,9		209,5	88,4	54,6	35,7	116,6	188,1		101,5		76,4			99,1		
	jun	78,9		208,7	94,9	59,2	34,7	110,7	211,9		93,5		72,6			87,8		
	jul	73,2		207,1	88,7	57,4	37,9	97,1	204,8		95,0		66,6			96,8		
	aug	74,3		197,9	95,2	61,9	34,7	114,3	223,0		93,8		67,2			101,3		
	sep	72,1		208,3	83,1	67,4	31,4	112,9	181,6		91,5		65,8			84,6		
	oct	81,4		227,4	94,6	71,0	35,2	118,8	180,6		93,8		75,5			99,1		
	nov	76,1		221,6	81,9	66,5	37,9	112,5	216,4		92,1		69,3			96,8		



## INDUSTRIERZEUGNISSE

## INDUSTRIAL PRODUCTS

## PRODUITS INDUSTRIELS

	EUR 12	B	DK	D	GR	E	F	IRL	I	L	NL	P	UK	USA	JAP
<b>0604 - ROHOEL</b>															
<b>VERARBEITUNG IN RAFFINERIEN</b>															
		<b>CRUDE OIL TREATED IN REFINERIES</b>													
		<b>PETROLE BRUT TRAITÉ DANS LES RAFFINERIES</b>													
		1000 T													
1985	448859	20363	7020	84567	12134	45670	76878	1293	73769		42650	7180	77335	597644	154296
		1985 = 100													
1986	106,1	128,6	110,4	98,1	132,8	109,6	95,2	119,4	110,1		117,6	118,2	101,4	105,9	95,7
1987	104,0	131,4	108,7	93,6	135,6	105,1	90,3	118,2	107,3		121,3	106,2	102,8	107,1	93,1
1988	108,8	128,1	113,4	100,9	131,4	109,0	97,5	108,2	107,4		127,6	118,6	109,4		95,9
1989	109,6	131,3	119,2	95,2	135,5	112,6	96,8	116,2	109,6		127,1	148,4	112,3		101,6
1989	III	111,6	141,1	117,8	100,5	125,3	115,8	95,6	106,1	110,4	134,6	147,1	112,1		96,1
	IV	116,3	134,1	125,0	100,7	135,5	113,0	108,4	135,2	124,6	141,2	114,1	113,2		112,5
1990	I	109,1	133,4	91,3	100,3	129,1	113,1	95,7	132,4	113,0	111,8	146,7	112,5		112,3
	II	115,1	150,6	119,0	101,5	137,4	119,0	94,0	124,1	121,5	125,5	155,8	119,5		99,8
	III	116,8	138,2	121,6	103,4	142,1	122,6	102,4	146,9	122,9	133,4	157,4	113,3		106,2
1989	sep	111,3	137,2	98,6	97,9	109,2	117,6	100,4	73,3	109,0	138,8	119,0	114,8		90,1
	oct	114,3	136,5	120,2	98,3	108,6	127,7	106,6	104,9	123,5	148,0	43,5	105,7		103,1
	nov	114,0	110,4	121,4	98,2	147,8	108,4	106,4	154,1	122,2	139,8	125,0	113,2		111,6
	dec	120,7	155,5	133,5	105,6	150,1	102,8	112,2	146,6	128,1	135,8	173,8	120,7		122,8
1990	jan	121,4	130,6	112,1	106,9	143,5	126,8	111,3	164,3	132,3	127,8	153,9	121,8		118,6
	feb	98,4	126,9	78,3	95,9	113,3	102,1	86,5	121,6	98,7	92,1	126,0	102,8		109,3
	mar	107,4	142,6	83,4	98,1	130,0	110,4	89,4	111,4	108,2	115,4	160,1	113,1		109,0
	apr	109,2	153,9	121,2	97,8	149,0	116,9	75,4	126,2	117,8	124,0	160,3	110,3		113,5
	mai	118,4	149,7	111,1	100,7	139,4	120,8	104,2	103,0	126,3	124,2	149,1	126,5		102,9
	jun	117,5	148,3	124,8	105,9	123,8	119,1	102,5	142,9	120,3	128,3	157,9	121,7		82,9
	jul	121,9	154,9	126,5	109,4	134,6	129,3	107,4	130,9	123,8	138,5	163,3	119,2		96,9
	aug	119,2	145,1	127,5	106,3	151,5	119,7	105,1	164,3	122,1	131,5	160,6	120,2		112,5
	sep	109,5	114,5	110,8	94,5	140,1	118,8	94,6	145,7	122,8	130,2	148,4	100,6		109,1
	oct	104,7	80,9	114,9	94,0	148,7	113,3	97,8	143,9	117,4	101,4	145,2	101,8		121,7
	nov	108,6	135,5	117,9	98,1	127,4	113,0	97,7	116,9	110,7	110,3	141,2	111,1		126,0
<b>0605 - MOTORENBENZIN</b>															
<b>VERBRAUCH</b>															
		<b>MOTOR SPIRIT CONSUMPTION</b>													
		<b>ESSENCE MOTEUR CONSOMMATION</b>													
		1000 T													
1985	91191	2503	1530	23641	1794	5917	18035	840	11872	309	3516	855	20379	292574	27099
		1985 = 100													
1987	107,3	113,4	100,2	108,0	111,6	113,2	102,9	99,2	103,1	106,1	116,4	123,9	108,8	105,5	103,5
1988	111,0	117,3	101,6	112,0	119,5	123,9	104,5	101,0	104,8	106,5	111,7	135,8	114,1		107,7
1989	112,7	115,0	99,9	111,8	129,8	131,2	102,7	104,9	108,6	122,0	113,0	147,5	117,4		114,8
1990	115,1	109,1	105,2	115,7	135,3	135,2	101,2	105,4	115,1	133,0	114,0	159,9	119,2		121,2
1989	IV	112,2	106,0	100,4	113,4	129,1	125,4	100,3	102,4	109,2	117,8	111,4	146,4	118,5	120,8
1990	I	108,7	106,6	97,0	107,4	123,3	129,3	95,1	97,6	105,6	113,9	113,2	141,3	116,1	112,4
	II	117,1	114,6	106,7	116,5	137,1	134,4	105,6	109,0	116,5	133,3	116,4	156,3	121,0	116,5
	III	121,1	106,8	110,6	121,0	149,6	155,1	107,9	120,5	121,4	152,8	111,3	180,1	121,9	132,2
	IV	113,7	108,3	106,4	117,9	131,1	122,2	96,2	94,3	116,7	132,0	115,2	161,9	118,0	123,5
1989	oct	115,0	121,8	102,7	117,4	127,8	125,9	104,1	102,9	111,8	128,2	105,5	146,0	120,2	114,9
	nov	111,8	121,8	101,2	112,7	139,8	129,8	97,1	102,9	104,2	112,6	110,6	138,9	119,7	115,6
	dec	109,8	74,3	97,3	110,2	119,7	120,5	99,7	101,4	111,5	112,6	118,1	154,4	115,6	131,8
1990	jan	107,5	101,6	92,5	104,1	120,4	135,5	97,2	102,9	103,7	108,7	113,7	141,8	112,9	112,4
	feb	100,7	103,6	91,0	99,9	117,7	115,4	85,4	87,1	98,6	108,7	106,8	131,9	109,1	104,4
	mar	117,8	114,6	107,5	118,0	131,8	137,1	102,7	102,9	114,5	124,3	119,1	150,2	126,2	120,4
	apr	115,3	112,7	100,4	115,5	151,2	133,6	104,0	107,1	114,0	132,0	111,9	153,0	117,8	113,1
	mai	120,5	116,0	114,5	121,6	123,1	132,6	106,7	115,7	119,7	135,9	128,0	160,0	126,0	118,8
	jun	115,4	115,1	105,1	112,4	137,1	136,9	105,9	104,3	115,9	132,0	109,2	155,8	119,3	117,6
	jul	124,9	106,4	115,3	124,3	159,2	155,8	114,0	115,7	126,2	159,2	116,0	188,1	124,4	130,4
	aug	128,3	120,3	118,4	125,6	164,5	170,4	115,7	141,4	126,3	129,2	114,0	200,7	128,3	144,4
	sep	110,2	93,5	98,0	113,0	125,1	139,1	94,0	104,3	111,5	139,8	103,8	151,6	113,1	121,8
	oct	118,9	105,5	111,4	128,8	131,8	127,2	101,6	85,7	119,6	151,5	118,1	161,4	120,2	117,3
	nov	112,1	99,7	104,3	115,8	127,8	121,7	94,1	97,1	112,7	128,2	119,1	148,8	119,1	117,4
	dec	110,1	119,9	103,5	109,1	133,8	117,6	93,0	100,0	117,9	116,5	108,5	175,4	114,6	135,9
<b>0606 - ELEKTRIZITÄT</b>															
<b>VERBRAUCH</b>															
		<b>ELECTRICITY CONSUMPTION</b>													
		<b>ELECTRICITE CONSOMMATION</b>													
		GWH													
1985	1481346	52759	27737	383846	26388	117115	302856	10926	195594	3834	65667	20539	274085	2325702	536373
		1985 = 100													
1986	102,6	102,2	104,0	100,6	103,9	102,2	104,9	104,1	102,2	100,1	101,7	103,9	103,2	102,2	100,6
1987	106,0	107,1	108,1	102,6	107,9	106,1	108,4	106,8	107,3	102,3	106,2	108,5	106,3	105,6	99,9
1988	109,0	111,3	109,5	104,3	117,2	110,6	110,3	109,6	112,7	105,1	111,1	116,7	108,7		106,9
1989	111,9	114,6	111,4	106,3	120,9	116,5	112,5	115,6	117,2	107,5	115,1	122,1	110,2		112,5
1989	II	106,2	109,8	104,3	99,9	111,9	113,2	105,9	110,4	114,5	105,8	111,3	118,0	103,0	105,7
	III	101,1	102,4	99,4	97,1	122,7	113,5	95,5	106,6	110,6	96,4	110,0	117,7	95,3	122,8
	IV	119,9	124,7	123,0	114,8	125,8	117,1	122,2	125,1	123,2	112,9	122,6	125,8	120,2	111,2
1990	I	122,4	126,4	120,3	113,8	127,9	124,7	126,0	128,3	125,0	115,0	120,7	133,3	126,0	117,4
	II	107,4	112,7	102,9	100,3	119,2	115,7	106,1	114,7	118,2	103,7	113,3	122,9	103,1	112,2
1989	mai	101,7	107,1	103,4	96,2	112,2	111,2	99,8	110,7	115,8	104,9	110,9	117,2	91,0	103,5
	jun	105,6	106,2	101,1	97,1	116,4	114,1	100,8	103,7	115,8	101,7	112,2	117,8	108,8	104,3
	jul	100,5	94,9	86,7	94,5	126,2	121,7	99,0	103,7	118,4	99,2	107,4	124,1	85,4	114,6
	aug	95,8	103,0	106,5	97,0	123,9	107,5	89,9	105,8	96,4	88,6	108,6	111,8	85,8	125,2
	sep	107,0	109,3	104,9	99,9	118,1	111,2	97,6	110,3	116,9	101,4	113,9	117,1	114,6	128,5
	oct	111,5	120,3	114,9	110,6	118,8	113,8	108,2	118,8	122,9	111,4	122,1	122,5	101,1	112,7
	nov	119,4	124,4	125,7	116,4	123,4	118,0</								

**INDUSTRIERZEUGNISSE**
**INDUSTRIAL PRODUCTS**
**PRODUITS INDUSTRIELS**

	EUR 12	B	DK	D	GR	E	F	IRL	I	L	NL	P	UK	USA	JAP
<b>0607 – ELEKTR. AUS HERKOEML. WAERMEKRAFT ERZEUGUNG</b>						<b>ELECTRICITY – CONVENTIONAL THERMAL PRODUCTION</b>					<b>ELECTRICITE THERMIQUE CLASSIQUE PRODUCTION</b>				
	GWH														
1985	846375	20159	27214	247372	22859	61090	51936	10323	123487	423	56866	7678	216968	1794276	364384
	1985 = 100														
1986	100,8	83,4	105,1	101,8	99,7	97,5	77,8	103,1	103,3	108,7	106,6	144,7	102,7	98,7	99,1
1987	103,4	93,1	100,6	100,5	108,9	97,5	71,6	107,8	118,2	107,3	110,4	133,9	105,1	103,4	80,7
1988	101,7	98,5	95,0	99,2	122,6	79,2	67,7	108,9	119,3	114,4	112,0	124,7	103,9		92,2
1989	108,7	118,5	76,7	101,5	128,5	108,3	93,4	117,0	129,5	123,6	117,6	238,5	102,5		95,8
1989	II	96,7	127,8	59,5	94,9	122,7	96,1	46,1	113,1	111,7	127,7	109,3	249,4	92,1	85,4
	III	96,8	90,7	55,7	93,1	131,6	101,5	63,8	113,0	120,8	128,6	108,8	248,9	86,6	102,1
	IV	122,7	144,0	99,3	111,4	127,5	101,6	148,0	125,8	144,5	114,4	129,4	209,0	118,4	100,9
1990	I	122,1	134,8	95,6	113,6	133,5	87,0	125,5	123,8	148,1	123,9	121,8	140,0	126,3	108,9
	II	102,0	125,2	61,5	96,6	126,7	108,5	54,5	119,9	125,9	120,1	106,6	250,1	97,1	89,9
1989	mai	89,7	122,3	54,6	89,9	123,6	86,4	34,4	115,7	107,4	124,8	109,0	257,1	78,9	81,4
	jun	99,4	123,0	55,4	98,3	126,7	105,7	43,7	110,1	114,2	127,7	109,6	250,1	95,8	89,0
	jul	93,6	85,4	44,4	95,6	134,0	107,9	50,6	110,8	114,9	130,5	104,8	254,8	78,4	100,1
	aug	89,1	78,1	58,0	87,2	130,8	91,4	49,9	112,1	110,3	124,8	107,1	229,6	77,7	109,9
	sep	107,7	108,7	64,8	96,4	129,9	105,0	90,8	116,0	137,3	130,5	114,5	262,3	103,7	96,2
	oct	113,8	125,7	81,9	106,5	121,6	109,4	124,8	121,9	145,7	124,8	125,6	271,9	95,6	94,9
	nov	122,5	142,0	99,7	112,0	122,1	113,2	165,2	125,0	144,8	113,5	128,5	229,7	109,9	98,4
	dec	131,6	164,4	116,2	115,8	138,8	82,1	154,1	130,5	143,1	105,0	134,0	125,3	149,6	109,4
1990	jan	129,2	158,0	119,8	122,3	141,2	86,7	180,5	130,2	157,4	122,0	127,8	137,4	118,0	114,8
	feb	112,8	128,1	81,8	106,2	127,0	68,5	114,6	115,8	138,3	116,3	115,0	96,1	118,6	108,9
	mar	124,4	118,2	85,1	112,4	132,4	105,9	81,3	125,5	148,8	133,3	122,8	186,6	142,4	102,9
	apr	104,0	122,7	67,1	97,6	119,2	94,9	95,2	123,2	129,7	122,0	110,6	222,7	95,6	81,7
	mai	97,7	122,1	63,7	95,8	128,2	106,2	40,2	122,4	124,7	116,3	105,9	262,1	85,4	81,9
	jun	104,4	130,8	53,8	96,3	132,8	124,5	28,0	114,2	123,3	122,0	103,4	265,4	110,4	105,9
	jul	96,7	82,7	45,7	93,7	141,2	124,8	34,0	113,8	129,8	130,5	101,8	285,5	82,4	125,0
<b>0608 – ROHSTAHL ERZEUGUNG</b>						<b>CRUDE STEEL PRODUCTION</b>					<b>ACIER BRUT PRODUCTION</b>				
	1000 T														
1985	135513	10683	528	40497	973	14209	18627	203	23898	3945	5521	663	15766	87290	105250
	1985 = 100														
1987	93,0	91,6	114,6	89,5	93,3	82,3	93,9	108,4	95,7	83,7	92,0	110,4	108,7	101,3	93,6
1988	101,4	105,2	123,1	101,3	98,6	83,7	99,8	133,5	99,4	92,8	99,9	122,3	120,9	113,1	100,4
1989	103,0	102,7	118,2	101,4	98,4	89,8	100,3	159,6	105,5	94,3	102,9	114,9	119,2	111,6	102,5
1990	100,7	107,2	115,5	94,9	102,7	89,5	101,9	160,6	106,0	90,2	98,0	112,7	113,5	112,0	104,8
1990	I	104,6	114,8	122,7	97,3	107,7	91,1	105,8	163,5	114,0	92,4	95,1	115,2	117,5	111,7
	II	103,9	108,5	108,3	94,2	111,0	93,2	108,2	171,4	112,4	88,4	100,1	129,1	119,5	114,0
	III	96,2	101,2	100,0	94,4	78,1	83,5	96,2	136,0	94,8	89,2	102,3	108,0	110,2	112,9
	IV	98,8	104,5	131,1	93,7	113,9	92,0	97,6	171,4	104,9	91,1	94,7	96,5	107,0	109,4
1991	I	101,0	111,1	131,8	98,3	107,7	90,4	103,7	161,6	108,7	78,4	93,2	60,3	103,3	109,7
1990	jan	102,9	116,3	102,3	94,6	101,1	94,0	104,8	147,8	109,4	94,9	95,9	117,6	114,9	113,3
	feb	99,7	108,5	134,1	93,6	107,3	88,4	99,6	136,0	108,7	83,0	94,1	103,2	109,5	104,8
	mar	111,3	119,6	131,8	103,7	114,7	91,0	112,9	206,9	124,0	99,2	95,4	124,9	128,3	116,9
	apr	103,3	105,9	93,2	93,5	99,9	93,8	103,6	165,5	112,2	90,0	100,4	124,9	124,2	112,9
	mai	106,1	116,1	115,9	99,0	114,7	90,3	110,0	153,7	114,7	84,6	96,7	126,7	117,3	108,4
	jun	102,2	103,3	115,9	90,2	118,4	95,5	111,1	195,1	110,3	90,6	103,2	135,7	114,2	111,9
	jul	98,0	91,8	36,4	93,7	106,1	85,8	106,6	112,3	100,0	91,0	103,9	128,5	110,9	111,4
	aug	87,1	107,7	129,5	93,2	35,8	69,2	75,4	94,6	75,3	84,9	107,2	97,7	100,5	116,2
	sep	103,3	104,0	134,1	96,4	92,5	95,4	106,5	201,0	109,1	91,9	95,9	97,7	119,3	111,3
	oct	105,7	110,0	147,7	101,4	123,3	98,1	106,1	177,3	109,7	96,7	117,3	126,7	117,4	115,8
	nov	102,7	113,8	150,0	98,5	119,6	96,3	100,5	153,7	107,2	91,6	85,6	94,1	113,9	110,3
	dec	87,9	89,8	95,5	81,2	98,7	81,5	86,1	183,3	97,9	84,9	107,2	68,8	89,6	102,0
1991	jan	100,2	112,8	134,1	96,0	115,9	91,6	103,5	147,8	106,5	62,7	104,8	61,5	103,2	104,2
	feb	97,1	105,8	134,1	95,4	99,9	87,0	98,5	136,0	104,7	82,4	93,9	59,7	95,4	92,2
	mar	105,6	114,6	127,3	103,5	107,3	92,5	109,1	201,0	114,8	90,0	80,9	59,7	111,1	100,7
<b>0609 – PERSONEN- &amp; KOMBI- KRAFTWAGEN ERZEUGUNG</b>						<b>PASSENGER CARS PRODUCTION</b>					<b>VOITURES PARTICULIERES ET COMMERCIALES PRODUCTION</b>				
	1000														
1985	10989	231		4166		1230	2816		1389		108		1049	8185	7647
	1985 = 100														
1987	112,3	127,3		105,6		114,1	116,6		122,4		116,1		108,8	86,7	103,2
1988	117,0	149,3		104,5		121,7	122,2		135,5		105,7		116,8	86,9	
1989	121,0	141,0		108,1		135,1	121,9		142,0		101,6		122,9	83,4	
1990		145,4		111,7		139,6	119,2		134,9				124,0	74,3	
1989	IV	124,4	143,8		113,4		171,9		129,8				114,8	77,6	125,3
1990	I	134,7	132,8		121,9		188,9		133,9				123,9	71,9	127,0
	II	129,8	126,7		113,3		181,6		136,8				135,7	85,4	129,9
	III		144,2		97,5		129,8		93,4				107,5	69,6	127,6
	IV		178,1		114,4		167,5		112,6				139,6	70,1	135,9
1989	oct	134,5	129,3		122,4		189,4		136,3				141,2	91,0	126,6
	nov	136,0	159,4		123,6		193,4		135,5				0,0	141,8	128,5
	dec	102,8	142,8		94,2		132,7		117,6				0,0	85,8	120,7
1990	jan	136,7	159,4		119,8		196,3		141,5				131,2	52,1	106,5
	feb	124,7	111,1		115,2		178,2		118,9				137,9	72,7	131,5
	mar	142,7	127,7		130,5		192,2		141,5				144,6	90,9	142,9
	apr	122,7	70,1		108,9		162,1		132,1				134,6	74,5	127,7
	mai	135,9	147,5		121,0		193,3		137,6				139,0	91,1	125,5
	jun	130,9	162,5		110,0		189,4		140,6				133,5	90,5	136,4
	jul		125,7		85,0		182,1		0,0				158,9	51,9	140,4
	aug		137,1		88,4		34,4		163,6				57,0	93,8	111,4
	sep		169,8		119,0		172,9		116,7				120,9	78,5	131,0
	oct		198,9		134,5		176,6		116,7						

**INDUSTRIEERZEUGNISSE**

**INDUSTRIAL PRODUCTS**

**PRODUITS INDUSTRIELS**

	EUR 12	B	DK	D	GR	E	F	IRL	I	L	NL	P	UK	USA	JAP
<b>0610 – NUTZFAHRZEUGE ERZEUGUNG</b>															
<b>COMMERCIAL MOTOR VEHICLES PRODUCTION</b>															
1000															
1985	1425	36		282		188	460		184		14		263	3462	4624
1985 = 100															
1987	111,8	116,4		95,1		161,0	111,4		108,5		180,8		93,6	109,9	94,2
1988	126,4	151,0		99,0			116,3		123,5		161,2		120,1	117,7	
1989		174,8		98,7			111,5		136,1				123,2	116,0	
1990				112,1			110,5		134,1				102,7	107,2	
1989	IV	192,4		102,6		223,9	122,4		137,6				118,6	101,1	91,8
1990	I	118,1		117,8		225,5	121,8		158,7				104,9	107,5	83,2
	II	135,1		104,2		230,1	134,5		144,5				126,2	129,5	91,6
	III	134,6		105,4		156,7	77,7		107,6				90,5	102,2	87,3
	IV			120,8		168,5	107,9		125,4				89,3	89,5	91,4
1989	oct	208,5		105,6		235,7	119,4		153,2				124,6	102,9	95,0
	nov	198,4		108,6		253,1	135,6		151,7				142,7	109,0	94,6
	dec	170,4		93,6		183,1	112,4		108,0				88,6	91,5	85,9
1990	jan	181,0		121,8		230,7	122,1		159,5				109,6	82,5	67,3
	feb	40,5		111,2		207,3	121,0		149,3				73,8	106,5	85,3
	mar	132,9		120,5		238,4	122,1		167,4				131,4	133,6	97,0
	apr	74,7		103,9		202,7	145,3		142,7				115,5	114,8	94,2
	mai	168,6		109,5		245,2	137,7		156,9				126,5	138,6	87,7
	jun	162,0		99,3		242,3	120,4		134,0				136,5	135,0	92,9
	jul	122,8		98,0		257,7	0,0		139,2				98,5	89,0	94,9
	aug	112,3		100,9		14,8	135,7		52,7				73,3	109,1	75,7
	sep	168,5		117,1		197,5	97,5		130,9				99,8	108,5	91,4
	oct	194,6		139,3		177,4	121,8		148,3				100,1	124,5	99,2
	nov			122,3		192,6	118,5		130,6				108,0	88,2	90,9
	dec			100,9		135,5	83,4		97,3				60,0	56,0	84,2
<b>0611 – ZEMENT ERZEUGUNG</b>															
<b>CEMENT PRODUCTION</b>															
1000 T															
1985	133617	5536	2100	25405	12747	24200	21441	1234	37156	295	2912	5300	13338	70236	72847
1985 = 100															
1987	97,2	102,8	85,7	99,3	92,2	73,1	106,6	104,7	101,6	133,9	100,7	107,5	106,9	102,6	
1988	107,9	116,5	63,0	107,3	103,4		114,5	114,3	102,9	165,8	117,4		124,5	99,1	
1989		130,5	74,6	114,1	98,3		118,3		106,3	170,2	103,6			99,7	
1990		124,2		119,1											
1989	IV	139,1	86,3	113,5	115,0	1905,2	116,0		107,5		123,4	1808,7		98,2	123,0
1990	I	109,3	68,6	90,5	81,2	1934,6	113,4		106,4		109,3			82,1	108,5
	II	140,8	89,1	130,2	117,4		131,2		120,5		148,8			104,8	107,4
	III	124,9		135,8			121,4				117,0			116,8	117,0
	IV	121,7		119,9											
1989	oct	152,4		136,5	176,8	117,2	134,6	136,1	120,1		143,0	120,5		126,8	117,2
	nov	139,8		118,3	89,8	123,9	115,7		110,4		128,2	115,7		103,2	123,9
	dec	125,1		85,8	78,3	127,9	97,6		91,9		98,9	117,1		64,7	127,9
1990	jan	99,7		68,8	62,7	94,5	99,8		85,5		100,1			71,9	94,5
	feb	96,7		85,9	70,8	106,1	104,4		110,4		95,6			83,5	106,1
	mar	131,6		116,7	110,2	124,8	136,2		123,2		132,3			90,8	124,8
	apr	140,9		125,3	115,0	102,3	130,5		111,1		136,8			100,1	102,3
	mai	139,2		136,6	112,9	103,8	126,7		126,1		153,3			94,9	103,8
	jun	142,2		128,6	124,4	116,2	136,5		124,3		156,2			119,4	116,2
	jul	96,0		135,6		116,1	138,5				109,6			115,4	116,1
	aug	133,5		131,0		115,8	97,8				91,1			113,4	115,8
	sep	145,2		140,9		119,2	128,1				150,4			121,6	119,2
	oct	140,2		144,1			133,4								
	nov	130,9		130,6			114,4								
	dec	94,1		84,9											
<b>0612 – ANGEFANGENE WOHNUNGEN</b>															
<b>HOUSING STARTED</b>															
1000															
1985		29	23				286				97			204	
1985 = 100															
1985		100,0	100,0				100,0				100,0			100,0	
1986		86,3	95,5				101,3				115,2			105,3	
1987		100,1	99,9				105,6				102,4				
1988		123,3	87,9				112,6				123,2				
1988	III	127,6	83,7				109,3				110,7				
	IV	129,4	77,2				101,2				135,8				
1989	I	156,8	100,8				117,4				118,0				
	II		87,7				115,2				109,5				
	III		97,4				115,0				101,9				
1988	sep	135,1	76,3				113,8				108,9				
	oct	139,4	73,5				107,0				114,9				
	nov	132,1	74,8				96,0				157,9				
	dec	115,8	87,2				103,3				140,5				
1989	jan	162,1	106,1				120,3				141,3				
	feb	152,7	97,0				121,6				107,6				
	mar	156,3	98,4				112,0				112,0				
	apr	133,3	60,0				113,0				107,7				
	mai	129,6	90,6				115,0				98,2				
	jun		108,1				118,1				123,6				
	jul		88,0				119,2				116,0				
	aug		102,5				102,7				100,3				
	sep		97,8				120,3				100,6				
	oct		63,8				139,2				92,8				
	nov		87,2								137,8				

**VERKAUFVOL. DES EINZELHANDELS**

**RETAIL TRADE VOLUME**

**VOL. DES VENTES AU DETAIL**

	EUR 10	B	DK	D	GR	E	F	IRL	I	L	NL	P	UK	USA	JAP
<b>0701 – INDEX – BRUTTO</b>															
<b>INDEX – GROSS</b>															
1985 = 100															
1987		105,9	99,3	108,5	102,4		106,6	98,0		107,7	105,7		110,7	106,8	107,8
1988		105,1	99,9	111,1	120,4		111,6	100,1		110,8	107,5		117,7	110,4	111,9
1989		109,5	99,2	113,2	119,0		114,8	104,8		111,4	112,2		119,9	113,2	118,0
1990		113,1	99,7	123,3									120,4		
1989	IV	119,2	105,6	129,6	137,3		126,9	101,0		119,6	122,2		165,3	120,9	133,5
1990	I	110,1	92,0	111,1	113,6		109,5	96,6		106,4	108,3			103,5	119,1
	II	116,5	100,6	120,6	118,6		116,0	96,5		114,6	119,1			113,9	123,7
	III	106,8	98,8	120,4	106,0		113,2	96,8		112,5	116,2			112,1	123,7
	IV	119,0	107,5	140,9				102,1							
1989	dec	137,5	125,5	145,5	176,0		149,1	126,8		134,6	133,1		167,1	136,9	159,4
1990	jan	108,0	96,0	106,3	118,0		110,7	110,5		105,6	106,1		113,8	101,4	113,1
	feb	101,6	84,4	103,0	110,0		100,4	102,9		95,7	99,3		113,7	96,8	109,2
	mar	120,8	95,6	124,0	112,7		117,4	105,1		117,9	119,5		113,6	112,3	134,9
	apr	113,8	97,1	117,1	128,9		112,0	108,7		114,3	112,5		119,0	109,5	127,4
	mai	117,6	105,2	120,7	111,2		118,6	107,4		117,2	121,7		118,5	116,4	120,4
	jun	118,0	99,6	124,0	115,7		117,5	103,0		112,2	123,0		115,7	115,7	123,3
	jul	105,4	102,2	122,8	112,2		112,7	108,2		117,3	114,5		121,3	112,3	135,4
	aug	103,1	101,4	119,8	107,2		111,7	106,8		112,0	115,6		117,5	117,0	119,0
	sep	111,8	92,7	118,7	98,7		115,3	104,5		108,2	118,6		116,9	107,0	116,6
	oct	113,2	97,8	131,1			119,6	101,9		116,8	121,4		120,3		
	nov	107,4	99,0	137,8			116,5	101,5					129,9		
	dec	136,5	125,7	153,7				128,9					166,3		
1991	jan		97,3	119,5									114,4		
	feb		85,0	112,8									109,3		
<b>0702 – INDEX – SAISONBEREINIGT</b>															
<b>INDEX – SEASONALLY ADJUSTED</b>															
1985 = 100															
1987		105,9	99,3	108,5	102,4		106,6	98,0		107,7	105,7		110,7	106,8	107,8
1988		105,1	99,9	111,1	120,4		111,6	100,1		110,8	107,5		117,7	110,4	111,9
1989		109,5	99,2	113,2	119,0		114,8	104,8		111,4	112,2		119,9	113,2	118,0
1990		113,1	99,7	123,3									120,4		
1989	IV	111,4	98,0	114,4	122,1		114,8	95,6		111,2	113,9		140,3	113,7	123,0
1990	I	114,7	99,4	118,3	117,8		116,5	98,4		113,8	115,6		140,6	113,6	123,8
	II	114,5	100,8	122,3	118,0		117,2	97,8		115,2	118,4		141,2	112,5	126,5
	III	113,2	99,5	125,5	113,6		117,3	98,5		112,5	118,1		140,0	111,3	126,0
	IV	111,8	99,9	126,7				96,6					138,6		
1989	dec	112,8	98,0	114,1	134,1		115,3	106,0		113,4	116,0		123,2	114,2	125,1
1990	jan	114,3	100,2	116,7	119,2		116,1	109,2		113,8	112,2		122,2	114,8	123,0
	feb	113,2	99,6	117,2	113,7		114,4	106,4		111,3	114,2		121,7	112,2	123,0
	mar	116,6	98,4	121,2	120,6		119,0	108,6		116,4	120,6		120,5	113,8	125,4
	apr	112,2	102,8	116,9	118,2		112,5	107,9		113,4	114,1		121,4	111,5	126,1
	mai	116,7	100,7	122,1	116,2		119,8	107,1		116,9	118,8		122,1	112,8	124,8
	jun	114,5	98,8	128,0	119,7		119,4	107,5		115,4	122,3		120,5	113,1	128,4
	jul	113,7	100,6	125,9	117,7		117,8	108,0		110,5	115,8		121,4	111,8	127,6
	aug	113,2	98,8	127,4	116,7		118,2	109,0		115,9	119,3		119,4	112,6	124,9
	sep	112,7	99,1	123,1	106,3		115,8	107,9		111,1	119,1		120,2	109,5	125,6
	oct	111,5	99,6	127,7			116,4	104,9		112,5	117,5		119,0		
	nov	112,3	100,0	128,7			118,7	105,4					118,4		
	dec	111,5	100,1	123,7				107,8					119,7		
1991	jan		100,9	130,7									118,6		
	feb		100,2	128,1									118,5		
<b>0703 – VERAENDERUNG (%)</b>															
<b>CHANGE (%)</b>															
T/T-1															
1987		1,6	-3,3	4,9	5,3		2,7	-1,4		4,9	3,2		5,1	0,9	5,5
1988		-0,8	0,6	2,4	17,5		4,7	2,1		2,9	1,7		6,3	3,3	3,8
1989		4,2	-0,7	1,9	-1,2		2,9	4,7		0,5	4,3		1,9	2,6	5,5
1990		3,3	0,5	8,9									0,4		
T/T-4															
1989	IV	4,9	-2,2	2,4	2,7		2,5	2,5		-0,5	4,1		1,1	1,3	9,3
1990	I	6,3	-0,3	6,0	5,7		2,9	3,7		2,9	5,5		1,4	1,3	7,9
	II	4,5	0,5	9,1	-1,8		2,3	2,3		4,0	5,8		1,7	-0,6	11,7
	III	3,0	-0,0	11,6	-3,9		0,7	4,0		0,1	4,4		1,1	-2,8	5,2
	IV	-0,1	1,8	8,7				1,0					-0,7		
T/T-12															
1989	dec	3,5	-3,5	0,4	8,9		1,7	4,0		-0,7	3,0		2,1	-0,0	9,4
1990	jan	7,9	-0,8	6,7	6,2		3,7	3,9		4,8	5,8		1,5	3,8	10,8
	feb	6,3	-0,2	5,1	-0,1		1,8	1,3		0,7	4,9		2,6	0,5	9,9
	mar	5,0	-1,4	6,1	11,4		3,0	5,9		3,1	5,8		0,1	-0,2	4,3
	apr	4,9	1,1	6,0	-6,7		1,7	3,1		6,3	4,5		2,6	-0,3	13,0
	mai	5,7	2,5	8,4	1,8		3,4	1,3		3,7	6,9		1,4	-0,7	9,3
	jun	2,9	-2,3	12,9	0,6		1,6	2,3		2,0	6,0		1,0	-0,7	12,8
	jul	5,8	0,5	14,3	-2,6		2,2	4,2		-0,2	4,3		2,7	-0,8	6,4
	aug	2,5	1,7	12,1	3,2		1,3	4,0		4,0	5,9		0,1	-2,6	4,6
	sep	0,9	-2,4	8,6	-11,8		-1,2	3,8		-3,5	3,0		0,4	-5,0	4,3
	oct	1,6	3,2	11,6			2,5	0,4		4,5	5,9		-0,5		
	nov	-1,1	2,6	9,7			1,5	0,8					-1,3		
	dec	-0,8	0,2	5,6				1,6					-0,5		
1991	jan		1,4	12,4									0,5		
	feb		0,7	9,5									-3,9		



LANDWIRTSCH. ERZEUGNISSE

AGRICULTURAL PRODUCTS

PRODUITS AGRICOLES

	EUR 12	B	DK	D	GR	E	F	IRL	I	L	NL	P	UK	USA	JAP
<b>0801 – RIND UND KALBFLEISCH NETTOERZEUGUNG</b>		<b>BEEF AND VEAL NET PRODUCTION</b>											<b>VIANDE BOVINE (TOTAL) PRODUCTION NETTE</b>		
EUR 10 = 100															
1985		4,3	3,2	21,2	1,1	25,5	6,1	16,2	0,1	6,9					15,5
1000 T															
1986	8064,4	316,5	243,1	1695,7	81,7	434,8	1910,8	506,1	1175,9	9,8	539,4	104,5	1046,2		
1987	8132,8	316,7	234,6	1680,5	85,6	444,6	1960,1	478,5	1174,4	9,3	546,5	106,9	1095,0		
1988	7683,1	309,0	216,7	1608,3	81,8	445,0	1825,9	459,1	1164,1	7,6	506,5	110,4	948,7		
1989	7460,3	297,7	204,4	1576,4	81,2	449,6	1672,7	432,4	1146,9	6,9	485,6	128,6	977,9		
1989	III	1829,4	71,8	47,6	387,2	7,1	116,1	422,6	95,4	279,7	1,6	117,8	34,8	233,5	
	IV	2044,2	77,8	53,9	424,2	6,9	119,0	422,1	198,4	295,2	1,8	130,3	30,7	270,2	
1990	I	1850,5	71,8	50,4	406,6	6,6	118,3	413,0	85,4	285,7	1,8	125,8	24,7	247,1	
	II	1853,8	76,2	50,6	404,6	6,8	128,0	420,5	86,2	299,3	1,7	121,6	26,6	218,1	
	III		76,2	48,3	461,6		130,1	446,2	126,7	291,4	1,6	122,7	31,9	249,2	
1989	aug	629,0	26,3	18,2	142,4	7,4	39,2	149,4	32,4	88,7	0,5	39,5	13,5	71,5	
	sep	622,6	24,8	17,1	130,2	6,7	38,7	138,4	33,6	100,8	0,6	43,0	10,2	78,5	
	oct	723,5	25,8	20,3	156,5	6,7	41,7	148,3	69,3	93,4	0,7	45,1	10,6	105,0	
	nov	725,7	26,7	20,3	149,9	6,7	40,6	144,6	92,5	98,8	0,6	44,3	9,8	90,8	
	dec	595,0	25,3	13,3	117,8	7,2	36,6	129,2	36,6	102,9	0,5	40,8	10,3	74,4	
1990	jan	638,9	24,2	18,6	131,1	6,9	42,2	146,5	29,4	90,2	0,6	44,6	9,1	95,5	
	feb	568,6	21,9	15,7	125,7	6,4	35,6	125,1	24,9	92,4	0,6	37,5	7,8	75,1	
	mar	642,9	25,7	16,1	149,8	6,5	40,6	141,4	31,1	103,1	0,6	43,6	7,8	76,5	
	apr	624,3	26,1	16,7	133,8	6,5	40,1	139,3	26,3	95,5	0,6	39,3	8,7	91,2	
	mai	617,6	25,7	17,3	141,2	6,7	44,3	143,4	28,7	98,9	0,6	44,0	9,7	57,1	
	jun	612,0	24,3	16,6	129,5	7,1	43,6	137,8	31,2	104,9	0,5	38,3	8,2	69,8	
	jul		24,1	14,0	141,0		44,3	147,2	36,2	88,8	0,6	36,2	10,7	88,0	
	aug		25,9	16,8	155,5		43,9	155,5	40,5	94,4	0,5	42,3	12,1	74,1	
	sep		26,3	17,5	165,1		41,9	143,5	50,0	108,3	0,6	44,2	9,2	87,1	
	oct			20,0	194,0		44,7	164,7	81,1	92,9	0,7	52,2	11,6	114,2	
<b>0802 – SCHWEINFLEISCH NETTOERZEUGUNG</b>		<b>PORK NET PRODUCTION</b>											<b>VIANDE PORCINE PRODUCTION NETTE</b>		
EUR 10 = 100															
1985		6,7	10,3	30,7	1,3	15,8	1,3	11,3	0,1	13,4					9,2
1000 T															
1986	12366,2	740,3	1144,1	3335,5	152,9	1392,7	1676,9	138,3	1172,2	9,0	1444,4	170,6	989,3		
1987	12774,0	782,1	1148,8	3351,2	163,8	1481,3	1729,0	143,2	1230,6	8,5	1527,6	189,6	1018,4		
1988	13297,0	807,1	1167,6	3341,9	159,8	1713,0	1852,0	147,5	1269,1	8,7	1631,5	182,6	1016,3		
1989	13050,3	824,6	1163,4	3161,3	151,2	1703,6	1844,0	143,9	1295,3	8,2	1606,2	209,6	939,0		
1989	III	3094,6	201,2	291,7	744,8	11,3	379,0	450,1	35,6	272,5	2,0	399,4	51,5	232,8	
	IV	3415,6	215,1	304,4	817,1	16,7	444,5	462,8	36,3	383,4	2,1	408,8	53,5	237,5	
1990	I	3400,5	194,6	304,3	810,0	12,2	462,1	485,3	37,6	354,7	1,8	424,9	57,0	231,6	
	II	3114,3	164,4	282,5	788,5	10,1	402,5	443,5	37,5	287,8	2,3	391,7	57,1	226,1	
	III		177,3	306,7	843,5		429,5	451,0	39,9	275,5	2,2	410,2	63,5	238,6	
1989	aug	1046,4	71,9	102,3	251,0	11,4	129,6	155,4	12,7	82,4	0,7	139,3	18,7	70,8	
	sep	1040,2	69,9	100,0	246,9	11,5	128,9	146,5	11,2	98,5	0,6	136,0	16,5	73,7	
	oct	1158,2	76,8	105,2	274,4	12,3	144,5	161,7	12,1	119,0	0,7	140,6	19,1	91,8	
	nov	1145,8	74,9	105,1	274,4	13,9	139,5	158,3	13,6	125,5	0,7	143,7	18,8	77,3	
	dec	1111,6	63,5	94,1	268,3	24,0	160,5	142,8	10,6	138,9	0,6	124,4	15,5	68,4	
1990	jan	1221,6	69,8	108,1	281,7	13,6	159,1	179,4	13,7	139,9	0,7	147,3	19,7	88,6	
	feb	1062,0	58,4	92,3	248,6	12,5	160,0	146,0	10,9	113,3	0,6	130,5	17,6	71,3	
	mar	1117,0	66,5	103,9	279,6	10,4	143,0	159,9	13,0	101,5	0,6	147,1	19,8	71,7	
	apr	1034,7	42,5	90,9	264,4	9,9	133,4	148,4	12,1	106,6	0,8	120,7	19,3	85,8	
	mai	1092,1	70,2	98,7	270,6	9,5	147,2	153,7	13,2	96,7	0,8	142,2	20,8	68,6	
	jun	987,5	51,7	92,9	253,5	10,9	121,9	141,5	12,2	84,5	0,8	128,9	17,0	71,7	
	jul		27,7	99,7	280,1		139,6	152,2	13,4	92,1	0,8	140,5	20,8	89,4	
	aug		77,5	108,4	290,0		133,9	154,7	13,7	85,3	0,7	139,3	20,6	71,7	
	sep		72,1	98,6	273,4		156,0	144,1	12,8	98,1	0,7	130,4	22,0	77,5	
	oct			112,4	316,1		140,7	174,2	14,4	127,5	0,9	157,1	22,0	98,6	
<b>0803 – MOLKEREIBUTTER ERZEUGUNG</b>		<b>DAIRY BUTTER PRODUCTION</b>											<b>BEURRE DE LAITERIE PRODUCTION</b>		
EUR 10 = 100															
1985		3,3	5,6	26,5	0,0	29,7	8,3	3,9	0,4	11,8					10,4
1000 T															
1986		78,3	112,0	565,9	0,4	28,7	619,6	153,4	76,4	7,9	265,0	0,0	222,0		
1987	1819,0	60,3	96,2	464,3	0,4	28,4	563,9	134,3	80,3	7,0	199,2	8,6	176,1		
1988	1601,4	50,6	93,8	391,8	0,7	23,8	513,2	123,9	78,8	6,1	169,8	8,7	140,2		
1989	1638,6	59,2	94,1	398,4	0,5	30,0	512,8	139,0	77,7	6,4	180,2	11,3	129,0		
1989	III	381,3	16,4	21,3	95,1	0,0	8,0	103,6	45,9	19,4	1,5	42,6	2,6	24,9	
	IV	355,7	12,3	20,8	87,6	0,0	9,4	116,8	19,4	18,2	1,3	40,8	2,2	26,8	
1990	I	412,5	10,6	23,2	89,3	0,0	11,4	148,2	20,5	20,3	1,0	44,2	3,1	40,6	
	II	519,2	18,4	27,6	117,9	0,0	13,7	163,7	55,7	22,5	1,4	50,8	3,8	43,6	
	III			22,4	93,4		13,8	107,0	52,8	18,8	1,2	44,3	2,7	28,8	
1989	aug	127,0	5,9	7,0	31,6	0,0	2,3	33,1	16,4	6,6	0,5	14,7	0,8	8,0	
	sep	108,8	4,1	6,4	27,5	0,0	3,0	29,1	12,9	6,1	0,4	11,5	0,7	7,0	
	oct	116,9	4,6	7,0	28,6	0,0	3,1	35,7	10,1	6,4	0,5	12,5	0,7	7,7	
	nov	111,3	3,9	6,4	27,1	0,0	2,9	37,1	6,5	5,8	0,4	12,3	0,7	8,1	
	dec	127,5	3,8	7,4	31,9	0,0	3,4	44,0	2,8	6,0	0,4	16,0	0,8	10,9	
1990	jan	137,8	3,7	7,5	34,0	0,0	3,6	48,4	3,4	6,2	0,4	16,1	0,7	13,9	
	feb	127,4	3,2	7,2	27,7	0,0	3,7	44,8	6,0	7,0	0,3	13,7	1,0	12,9	
	mar	147,3	3,8	8,5	27,7	0,0	4,1	55,0	11,1	7,1	0,3	14,4	1,4	13,8	
	apr	169,0	5,6	9,3	37,7	0,0	4,2	55,7	15,6	7,4	0,4	17,1	1,3	14,6	
	mai	188,1	6,3	10,0	42,9	0,0	4,6	58,7	20,9	7,6	0,5	17,1	1,3	18,2	
	jun	162,1	6,5	8,3	37,3	0,0	4,9	49,3	19,2	7,5	0,5	16,6	1,2	10,8	
	jul	153,5	6,7	9,1	33,9	0,0	5,2	42,5	19,8	6,7	0,5	18,0	0,9	10,2	
	aug		4,9	7,0	31,8		5,8	34,6	19,1	6,3	0,4	14,6	0,7	9,4	
	sep			6,3	27,7		2,8	29,9	13,9	5,8	0,3	11,7	1,1	9,1	
	oct			7,5	31,5		2,0	40,0	11,1	6,2	0,4	11,5	0,8	7,4	

LANDWIRTSCH. ERZEUGNISSE

AGRICULTURAL PRODUCTS

PRODUITS AGRICOLES

	EUR 10	B	DK	D	GR	E	F	IRL	I	L	NL	P	UK	USA	JAP
<b>0804 - MOLKEREIBUTTER LAGERBESTAENDE(MITTEL)</b>		<b>BUTTER STOCKS(AVERAGE)</b>											<b>BEURRE DE LAITERIE STOCKS(MOYENNE)</b>		
EUR 10 = 100															
1985		2,2	1,5	40,3	0,0		10,3	8,7	0,2	0,1	19,6				17,2
1000 T															
1987		38,5	14,9	325,3	0,0	18,5	186,6	171,3	8,7	0,8	193,2				215,1
1988		24,2	1,3	135,2	0,0	23,3	68,8	90,2	12,3	0,4	80,8				93,0
1989		29,5	3,1	33,5	0,0	5,9	30,4	24,7	1,2	0,2	30,0				16,5
1990		23,7	6,5	34,8	0,0	17,0	34,7	45,5	3,9	0,1	54,7				18,8
1989	IV	41,7	4,6	50,2	0,0	3,3	29,8	34,5	1,6	0,4	36,6	0,0			11,8
1990	I	18,3	2,1	19,0	0,0	3,9	8,3	18,6	0,4	0,2	23,5	0,0			6,6
	II	2,2	1,7	20,5	0,0	10,7	25,8	12,6	2,3	0,0	34,2	0,0			7,4
	III	32,5	8,7	43,7	0,0	19,4	58,5	38,3	4,3	0,1	63,8	0,0			27,5
	IV	40,9	11,4	48,4	0,0	25,8	39,7	86,7	6,2	0,2	77,5	0,0			27,3
1989	oct	41,7	4,6	50,2	0,0	3,3	29,8	34,5	1,6	0,4	36,6	0,0			11,8
	nov	32,9	3,2	38,0	0,0	2,7	21,4	34,2	1,2	0,3	28,3	0,0			8,8
	dec	26,6	2,2	27,7	0,0	2,3	13,2	25,6	0,7	0,3	18,3	0,0			7,0
1990	jan	18,3	2,1	19,0	0,0	3,9	8,3	18,6	0,4	0,2	23,5	0,0			6,6
	feb	11,1	0,0	20,4	0,0	6,0	10,9	17,8	1,0	0,1	24,4	0,0			6,3
	mar	2,1	0,0	17,7	0,0	8,8	8,1	10,0	1,9	0,0	27,5	0,0			5,9
	apr	2,2	1,7	20,5	0,0	10,7	25,8	12,6	2,3	0,0	34,2	0,0			7,4
	mai	9,6	3,9	26,4	0,0	12,7	40,1	14,7	2,5	0,0	48,5	0,0			14,4
	jun	21,8	7,1	34,1	0,0	15,6	53,2	26,7	3,9	0,1	57,4	0,0			22,8
	jul	32,5	8,7	43,7	0,0	19,4	58,5	38,3	4,3	0,1	63,8	0,0			27,5
	aug	41,2	10,7	47,8	0,0	22,0	60,1	59,9	5,5	0,2	74,1	0,0			26,8
	sep	47,0	11,0	50,6	0,0	25,2	47,3	74,4	6,3	0,2	77,0	0,0			28,5
	oct	40,9	11,4	48,4	0,0	25,8	39,7	86,7	6,2	0,2	77,5	0,0			27,3
	nov	32,6	11,2	47,7	0,0	26,4	35,3	93,5	6,1	0,2	73,7	0,0			25,1
	dec	25,5	9,7	41,2	0,0	28,0	29,8	92,8	6,0	0,1	74,8	0,0			26,6
<b>0805 - MAGERMILCHPULVER ERZEUGUNG</b>		<b>SKIMMED MILK POWDER PRODUCTION</b>											<b>LAIT ECREME EN POUDRE PRODUCTION</b>		
EUR 10 = 100															
1985		5,9	1,3	29,1	0,0		33,4	8,4	0,0	0,7	8,4				12,7
1000 T															
1986		123,9	30,9	643,2	0,0	34,3	700,8	155,6	0,0	12,4	178,8				267,7
1987		85,6	18,2	471,0	0,0	35,8	558,4	128,5	0,0	11,5	104,9				193,8
1988		71,3	7,4	403,0	0,0	30,3	473,9	96,6	0,0	10,1	90,8				136,4
1989		88,0	13,4	445,7	0,0	31,3	455,9	140,5	0,0	9,5	86,9				132,9
1989	III	26,3	1,5	113,1	0,0	11,8	84,3	46,0	0,0	2,7	23,4	2,2			18,6
	IV	13,9	3,9	87,4	0,0	6,0	96,9	14,8	0,0	1,8	14,5	1,1			33,3
1990	I	11,3	9,0	85,3	0,0	8,5	143,3	26,0	0,0	1,5	12,8	2,3			47,5
	II	32,2	14,6	150,5	0,0	16,9	201,7	77,4	0,0	2,3	24,7	4,7			53,7
	III		8,6	111,8	0,0	15,8	102,9	71,3	0,0	2,4	23,3	2,4			32,1
1989	aug	8,4	0,5	36,3	0,0	3,7	25,8	17,5	0,0	0,9	8,0	0,7			5,8
	sep	5,9	0,6	30,1	0,0	3,1	20,7	9,5	0,0	0,7	4,0	0,5			5,3
	oct	5,9	1,6	27,8	0,0	2,3	27,2	6,2	0,0	0,7	4,2	0,3			8,9
	nov	4,3	0,6	25,0	0,0	1,5	29,5	4,4	0,0	0,5	4,2	0,4			8,2
	dec	3,7	1,7	34,5	0,0	2,2	40,2	4,2	0,0	0,6	6,1	0,4			16,2
1990	jan	3,5	1,4	32,9	0,0	2,6	42,8	4,3	0,0	0,5	5,4	0,3			15,3
	feb	3,1	2,9	26,4	0,0	2,3	43,2	8,7	0,0	0,4	3,6	0,7			14,8
	mar	4,7	4,7	26,0	0,0	3,6	57,3	13,0	0,0	0,5	3,8	1,3			17,4
	apr	8,6	5,2	46,1	0,0	3,9	66,0	19,4	0,0	0,7	6,6	1,7			17,8
	mai	12,3	5,0	53,3	0,0	6,1	74,1	29,1	0,0	0,9	7,5	1,7			22,7
	jun	11,4	4,4	51,2	0,0	6,9	61,6	28,9	0,0	0,8	10,6	1,3			13,1
	jul	12,9	4,7	43,8	0,0	7,2	49,9	29,2	0,0	1,3	11,7	0,9			10,4
	aug	9,3	2,1	37,5	0,0	5,7	31,4	25,9	0,0	0,7	7,8	0,7			10,3
	sep		1,8	30,6	0,0	2,9	21,6	16,2	0,0	0,4	3,8	0,8			11,4
	oct		4,3	31,9	0,0	1,3	28,3	9,9	0,0	0,5	4,0	1,3			8,4
<b>0806 - MAGERMILCHPULVER LAGERBESTAENDE(MITTEL)</b>		<b>SKIMMED MILK POWDER STOCKS(AVERAGE)</b>											<b>LAIT ECREME EN POUDRE STOCKS(MOYENNE)</b>		
EUR 10 = 100															
1985		5,9	1,3	29,1	0,0		33,4	8,4	0,0	0,7	8,4				12,7
1000 T															
1987		1,0	6,8	678,1	2,3	11,7	0,4	3,0	0,0	0,0	0,0				11,9
1988		0,0	0,0	76,0	3,1	8,2	0,0	0,0	0,0	0,0	0,0				0,1
1989		0,0	0,0	0,9	0,0	4,8	0,0	0,0	0,0	0,0	0,0				0,0
1990		8,3	0,0	101,3	0,0	12,1	9,4	43,4	0,0	0,5	1,1				2,7
1989	IV	0,0	0,0	0,0	0,0	4,8	0,0	0,0	0,0	0,0	0,0	0,0			0,0
1990	I	0,0	0,0	0,0	0,0	4,8	0,0	0,0	0,0	0,0	0,0	0,0			0,0
	II	0,0	0,0	34,8	0,0	7,0	0,0	0,0	0,0	0,0	0,0	0,0			0,0
	III	9,8	0,0	131,7	0,0	14,1	9,0	38,8	0,0	0,4	0,0	0,0			2,0
	IV	17,0	0,0	177,9	0,0	19,1	21,2	92,1	0,0	1,2	2,6	0,0			6,8
1989	oct	0,0	0,0	0,0	0,0	4,8	0,0	0,0	0,0	0,0	0,0	0,0			0,0
	nov	0,0	0,0	0,0	0,0	4,8	0,0	0,0	0,0	0,0	0,0	0,0			0,0
	dec	0,0	0,0	0,0	0,0	4,8	0,0	0,0	0,0	0,0	0,0	0,0			0,0
1990	jan	0,0	0,0	0,0	0,0	4,8	0,0	0,0	0,0	0,0	0,0	0,0			0,0
	feb	0,0	0,0	0,0	0,0	4,8	0,0	0,0	0,0	0,0	0,0	0,0			0,0
	mar	0,0	0,0	15,9	0,0	5,4	0,0	0,0	0,0	0,0	0,0	0,0			0,0
	apr	0,0	0,0	34,8	0,0	7,0	0,0	0,0	0,0	0,0	0,0	0,0			0,0
	mai	1,4	0,0	64,5	0,0	9,3	0,0	18,7	0,0	0,0	0,0	0,0			0,0
	jun	6,2	0,0	95,6	0,0	11,8	4,1	33,6	0,0	0,0	0,0	0,0			0,0
	jul	9,8	0,0	131,7	0,0	14,1	9,0	38,8	0,0	0,4	0,0	0,0			2,0
	aug	13,7	0,0	167,0	0,0	16,5	15,3	61,3	0,0	1,2	2,6	0,0			4,2
	sep	17,0	0,0	178,6	0,0	19,5	21,3	92,1	0,0	1,2	2,6	0,0			6,4
	oct	17,0	0,0	177,9	0,0	19,1	21,2	92,1	0,0	1,2	2,6	0,0			6,8
	nov	17,0	0,0	175,7	0,0	14,1	20,9	92,1	0,0	1,2	2,6	0,0			6,8
	dec	17,0	0,0	173,8	0,0	18,8	20,8	92,1	0,0	1,2	2,6	0,0			6,8

		EUR 12	B-L	DK	D	GR	E	F	IRL	I	NL	P	UK	USA	JAP
<b>0901A - AUSFUHREN INSGESAMT</b>		<b>TOTAL EXPORTS</b>													
		<b>EXPORTATIONS TOTALES</b>													
		<b>MIO ECU</b>													
1987		829911	71952	22688	254792	5653	31527	123803	13828	100654	84225	7953	112835	219038	200340
1988		906730	77854	23307	272950	4633	36435	144561	15811	108667	90051	9309	123153	270943	224057
1989		1043289	90851	25942	308682	6883	42265	167994	18753	127799	105090	11498	137532	330171	249817
1990			92962	27811	312307	6350	46175	174485		133773	107188	12847	143886	308596	225349
1989	IV	278680	23490	6963	80686	2335	12791	44679	4906	35120	27819	2894	36997	82586	61727
1990	I	271847	24110	6656	82587	1613	10652	45281	4744	31164	27745	3161	34134	80547	55344
	II	269641	22987	6746	77168	1502	11701	43727	4920	35424	26577	3197	35694	82585	55021
	III	249004	21294	6297	73339	1333	10223	39366	4320	31290	24375	2891	34278	72245	55721
	IV		23961	7332	79279	1912	13285	45701	4659	35908	27579	3235	39421	74097	59057
1989	oct	96473	8538	2395	27927	892	4386	15396	1607	12471	9526	966	12369	28903	20870
	nov	93442	8160	2360	26802	596	4390	14879	1765	11108	9655	1004	12720	26961	19729
	dec	88766	6792	2208	25957	847	4014	14404	1534	11541	8638	923	11908	26721	21127
1990	jan	87935	7966	2067	27417	568	3375	14515	1466	9856	8931	947	10826	25471	15533
	feb	85472	7561	2154	25404	579	3208	14168	1821	10303	8589	1008	11076	25231	18063
	mar	98441	8583	2435	29766	467	4069	16598	1457	11005	10224	1205	12232	29845	21748
	apr	86893	7095	2135	25559	569	3546	14382	1598	11118	8536	977	11378	27007	18088
	mai	91885	7916	2203	27140	456	4234	14213	1662	11501	8985	1082	12494	27342	17486
	jun	90864	7976	2407	24469	477	3920	15133	1660	12805	9057	1137	11821	28237	19447
	jul	89849	7262	1804	26051	464	4000	14769	1517	12998	8016	1177	11791	24278	18983
	aug	74466	6113	2202	23835	449	2609	11012	1170	7549	7862	773	10892	24120	17051
	sep	84689	7919	2290	23452	420	3614	13585	1633	10743	8498	941	11596	23847	19687
	oct	100733	9044	2496	28871	662	4073	16906	1558	12421	9962	1077	13664	25928	19763
	nov	95399	8103	2540	26650	599	4964	15531	1590	10942	9486	1173	13820	23978	18601
	dec		6813	2296	23757	651	4249	13265	1511	12545	8131	986	11938	24191	20693
<b>0902 - EINFUHREN INSGESAMT</b>		<b>TOTAL IMPORTS</b>													
		<b>IMPORTATIONS TOTALES</b>													
		<b>MIO ECU</b>													
1987		829134	72605	22505	197748	11256	40261	136384	11801	108108	83125	11650	133693	351599	129513
1988		930594	80738	22375	211962	10490	48373	156766	13089	117033	88895	15113	165760	373183	158457
1989		1073551	93008	24723	246799	14683	61599	182861	15687	138963	101550	17145	178654	429677	191320
1990			98571	25436	268323	15571	66319	191743		143040	106893	19547	175769	388918	184199
1989	IV	281215	23718	6431	66205	4831	16617	48298	4102	36402	26655	4346	43611	108085	49038
1990	I	282854	25437	6107	64755	3987	16121	49638	4041	37201	27029	4544	43993	99261	45047
	II	280598	24455	6319	63817	4315	17202	47653	4084	36841	26699	4833	44378	97956	44101
	III	261839	22813	5866	64276	3641	14280	43813	3844	31067	25286	4291	42662	95786	43549
	IV		25299	6785	75489	3646	17490	50246	4169	37951	27592	5054	43399	96386	51079
1989	oct	98951	8321	2256	23408	1429	5637	16984	1475	12716	9431	1465	15828	39286	16653
	nov	95725	7945	2210	21710	1639	5882	16505	1464	12398	9139	1516	15315	36585	16577
	dec	86540	7452	1965	21086	1764	5097	14809	1182	11288	8085	1365	12468	32213	15807
1990	jan	93687	8359	2053	21182	1448	5002	16591	1343	12437	8902	1505	14865	33593	15252
	feb	88100	8062	1896	20278	1063	5231	15428	1248	11597	8452	1323	13523	30633	13948
	mar	101068	9017	2157	23295	1477	5889	17619	1450	13167	9675	1716	15605	35035	15847
	apr	91679	7940	1931	21914	1459	5456	15554	1400	11701	8256	1602	14467	31943	15164
	mai	96229	8253	2277	21355	1522	5867	16275	1425	13155	9419	1708	14971	32932	14963
	jun	92691	8262	2111	20549	1334	5879	15824	1258	11985	9025	1524	14940	33081	13974
	jul	91820	7283	1765	22174	1287	5459	15844	1261	11723	7999	1635	15387	32781	14713
	aug	79944	7528	2138	21147	1099	3789	12319	1227	7391	8560	1236	13510	31804	14418
	sep	90076	8002	1962	20955	1254	5031	15651	1356	11953	8727	1420	13765	31201	14418
	oct	106055	9361	2410	25836	1185	5988	18389	1538	13386	10107	1742	16113	35854	17372
	nov	102813	8467	2407	26348	1197	6380	16970	1463	13303	9504	1776	14997	31793	16956
	dec		7471	1967	23305	1263	5123	14887	1168	11263	7981	1536	12289	28738	16751
<b>0903 - VERHAELTNIS DER AKTUELLEN WERTE AUS/EIN</b>		<b>RATIO OF CURRENT VALUES EXP/IMP</b>													
		<b>RAPPORT DES VALEURS COURANTES EXP/IMP</b>													
		<b>%</b>													
1987		100,1	99,1	100,8	128,8	50,2	78,3	90,8	117,2	93,1	101,3	68,3	84,4	61,4	153,4
1988		97,4	96,4	104,2	128,8	44,2	75,3	92,2	120,8	92,9	101,3	61,6	74,3	72,6	141,5
1989		97,2	97,7	104,9	126,2	46,9	68,6	91,9	119,5	92,0	103,5	67,1	77,0	76,8	130,5
1990			94,3	109,3	116,4	40,8	69,6	91,0	114,4	93,5	100,3	65,7	81,9	79,5	122,5
1989	IV	99,1	99,0	108,3	121,9	48,3	77,0	92,5	119,6	96,5	104,4	66,6	84,8	76,4	125,9
1990	I	96,1	94,8	109,0	127,5	40,5	66,1	91,2	117,4	83,8	102,6	69,6	77,6	81,1	122,9
	II	96,1	94,0	106,8	120,9	34,8	68,0	91,8	120,5	96,2	99,5	66,1	80,4	84,3	124,8
	III	95,1	93,3	107,3	114,1	36,6	71,6	89,8	112,4	100,7	96,4	67,4	80,3	75,4	127,9
	IV		94,7	108,1	105,0	52,4	76,0	91,0	111,7	94,6	100,0	64,0	90,8	76,9	115,6
1989	oct	97,5	102,6	106,1	119,3	62,5	77,8	90,6	108,9	98,1	101,0	65,9	78,1	73,6	125,3
	nov	97,6	102,7	106,8	123,5	36,4	74,6	90,2	120,5	89,6	105,6	66,2	83,1	73,7	119,0
	dec	102,6	91,1	112,4	123,1	48,0	78,8	97,3	131,9	102,2	106,9	67,6	95,5	83,0	133,7
1990	jan	93,9	95,3	100,7	129,4	39,2	67,5	87,5	109,2	79,3	100,3	62,9	72,8	75,8	101,8
	feb	97,0	93,8	113,6	125,3	54,4	61,3	91,8	113,8	88,8	101,6	76,2	81,9	82,4	129,5
	mar	97,4	95,2	112,9	127,8	31,6	69,1	94,2	128,0	83,6	105,7	70,2	78,4	85,2	137,2
	apr	94,8	89,3	110,6	116,6	39,0	65,0	92,5	114,2	95,0	103,4	61,0	78,6	84,5	119,3
	mai	95,5	95,9	96,7	127,1	29,9	72,2	87,3	116,6	87,4	95,4	63,3	83,5	83,0	116,9
	jun	98,0	96,5	114,0	119,1	35,7	66,7	95,6	131,9	106,8	100,4	74,6	79,1	85,4	139,2
	jul	97,9	99,7	102,2	117,5	36,1	73,3	93,2	120,3	110,9	100,2	72,0	76,6	74,1	129,0
	aug	93,1	81,2	103,0	112,7	40,8	68,9	89,4	95,4	102,1	91,8	62,5	80,6	75,8	118,3
	sep	94,0	99,0	116,7	111,9	33,5	71,8	86,8	120,4	89,9	97,4	66,2	84,2	76,4	136,5
	oct	95,0	96,6	103,5	111,7	55,8	68,0	91,9	101,3	92,8	98,6	61,8	84,8	72,3	11

AUSSENHANDEL

EXTERNAL TRADE

COMMERCE EXTERIEUR

	EUR 12	B-L	DK	D	GR	E	F	IRL	I	NL	P	UK	USA	JAP
<b>0904 – EINFUHR EXTRA EG</b>														
<b>IMPORTS EXTRA EC</b>														
MIO ECU														
1987	340058	19964	10412	89673	4381	18116	46531	3307	46839	31955	4246	64633		
1988	387891	23768	10354	98813	3929	21043	54447	3685	49519	34091	4969	83272		
1989	446716	28711	11783	113965	5532	26589	63633	4602	59685	40442	5502	86273		
1990		28731	11744	122480	5575	27057	66943		60385	42895	6035	84985		
1989	IV	114508	7120	3019	30583	1797	7012	16619	1132	15440	9934	1271	20582	
1990	I	115410	7485	2838	30030	1419	6648	17090	1147	15558	10452	1411	21332	
	II	114336	7217	2904	29163	1725	7015	16457	1234	15231	10586	1477	21326	
	III	108548	6633	2755	29887	1241	5971	15486	1014	13293	10533	1405	20329	
	IV		7130	3120	33405	1200	7185	17741	1093	16301	11124	1521	20843	
1989	oct	40605	2598	1093	11138	410	2456	5660	402	5310	3578	425	7536	
	nov	39054	2432	996	9974	653	2418	5773	406	5213	3433	432	7324	
	dec	34849	2090	930	9470	733	2138	5185	325	4917	2924	415	5722	
1990	jan	39576	2536	1018	9986	521	2179	5923	403	5327	3648	492	7543	
	feb	35599	2313	875	9422	357	2107	5318	343	4794	3284	410	6377	
	mar	40234	2636	944	10622	540	2362	5850	401	5438	3521	510	7412	
	apr	37087	2319	884	9985	568	2140	5325	458	4796	3163	504	6945	
	mai	39412	2419	1047	9853	597	2381	5610	422	5502	3771	510	7301	
	jun	37837	2479	973	9325	560	2495	5523	354	4933	3653	463	7079	
	jul	36758	2213	797	9926	460	2103	5356	328	4836	3139	493	7106	
	aug	35229	2186	1032	10466	363	1775	4778	365	3355	3917	425	6567	
	sep	36561	2234	926	9495	418	2092	5352	321	5102	3476	487	6657	
	oct	43585	2717	1075	11599	376	2603	6511	403	5779	4131	567	7824	
	nov	41548	2349	1173	11576	379	2527	5879	371	5735	3850	503	7205	
	dec		2064	872	10230	445	2055	5351	320	4788	3143	450	5814	
<b>0905 – AUSFUHR EXTRA EG</b>														
<b>EXPORTS EXTRA EC</b>														
MIO ECU														
1987	339338	17990	11601	120191	1815	12434	48933	3545	43879	20029	2257	56664		
1988	362910	19554	11697	124825	1630	14099	55531	3946	46206	22214	2534	60673		
1989	413010	23340	12785	138989	2352	15752	64494	4655	55261	24780	3168	67434		
1990		22388	13314	142220	2233	15600	64993		55384	24366	3264	67001		
1989	IV	111984	6215	3446	36579	810	4761	17555	1291	15606	6742	839	18140	
1990	I	105438	5953	3285	37741	615	3542	16703	1157	12843	6446	797	16357	
	II	104025	5447	3239	34813	537	3939	16407	1247	14780	5938	812	16866	
	III	98154	5267	2903	34069	493	3598	15020	1038	13034	5764	763	16205	
	IV		5613	3540	35624	589	4417	16740	1088	14737	6019	797	17437	
1989	oct	37557	2177	1177	12434	297	1633	5503	441	5386	2210	264	6036	
	nov	37065	2130	1141	11897	199	1586	5845	430	4829	2372	288	6348	
	dec	37361	1909	1129	12248	314	1542	6206	420	5391	2160	287	5756	
1990	jan	34111	1928	978	12710	226	1105	5231	342	4043	2041	233	5272	
	feb	33629	1883	1097	11832	221	1074	5404	347	4198	2005	250	5318	
	mar	37699	2141	1210	13199	168	1363	6068	468	4603	2400	313	5767	
	apr	33343	1658	994	11371	203	1231	5397	392	4684	1813	244	5357	
	mai	35575	1890	1064	12306	154	1401	5291	413	4796	1956	278	6027	
	jun	35106	1899	1182	11136	180	1306	5720	443	5301	2168	289	5481	
	jul	35498	1981	824	12095	169	1436	5695	370	5269	1920	315	5422	
	aug	31438	1474	1024	11590	165	1092	4584	295	3467	1993	219	5534	
	sep	31218	1811	1055	10384	159	1070	4741	372	4298	1851	229	5248	
	oct	37534	2055	1180	12826	212	1434	6057	352	4903	2145	273	6097	
	nov	35372	1852	1167	11919	170	1575	5502	371	4292	2011	282	6231	
	dec		1707	1193	10879	207	1407	5181	365	5541	1863	242	5109	
<b>0906 – EINFUHR INTRA EG</b>														
<b>IMPORTS INTRA EC</b>														
MIO ECU														
1987	487394	52495	12044	107949	6858	22110	89436	8408	61117	51159	7387	68433	70327	15306
1988	540833	56859	12021	113014	6554	27294	102058	9314	67305	54796	10136	81481	71842	20440
1989	624488	64140	12940	130559	9142	34981	118882	10960	78827	61107	11636	91316	77406	25675
1990		69713	13691	145705	9987	39174	124340		82167	63997	13500	89702	72219	27535
1989	IV	166016	16552	3412	35582	3030	9586	31542	2933	20808	16721	3074	22776	19722
1990	I	166870	17914	3269	34698	2566	9462	32483	2865	21504	16577	3128	22403	18467
	II	165704	17216	3415	34623	2590	10167	31125	2822	21488	16113	3355	22790	18333
	III	152616	16152	3110	34353	2396	8290	28174	2790	17659	14753	2884	22054	17469
	IV		18134	3664	42042	2443	10267	32334	3040	21537	16468	3528	22273	18029
1989	oct	58100	5710	1163	12251	1017	3177	11273	1066	7349	5854	1040	8200	7055
	nov	56443	5503	1214	11724	985	3459	10678	1052	7135	5706	1084	7904	6802
	dec	51473	5340	1035	11607	1029	2950	9591	815	6325	5161	950	6672	5865
1990	jan	53928	5815	1035	11184	926	2820	10647	933	7061	5254	1012	7241	6199
	feb	52308	5731	1021	10851	705	3120	10088	891	6757	5168	912	7064	5617
	mar	60634	6368	1213	12662	936	3522	11747	1041	7687	6155	1205	8098	6652
	apr	54411	5612	1047	11918	891	3310	10211	927	6867	5092	1098	7437	6133
	mai	56636	5830	1230	11493	925	3481	10641	958	7611	5648	1197	7582	6191
	jun	54657	5773	1138	11211	774	3376	10273	897	7011	5372	1060	7772	6010
	jul	54837	5060	968	12235	826	3345	10450	916	6848	4860	1142	8187	6582
	aug	44506	5329	1106	10671	736	2010	7491	846	4013	4642	810	6851	5728
	sep	53273	5763	1036	11447	834	2936	10233	1028	6799	5250	932	7015	5159
	oct	62179	6635	1335	14227	808	3357	11797	1120	7560	5976	1175	8187	6658
	nov	61017	6102	1234	14757	817	3848	11026	1085	7530	5654	1270	7694	5898
	dec		5396	1095	13058	818	3062	9512	835	6446	4838	1083	6391	5474



AUSSENHANDEL

EXTERNAL TRADE

COMMERCE EXTERIEUR

	EUR 12	B-L	DK	D	GR	E	F	IRL	I	NL	P	UK	USA	JAP	
<b>0907 – HANDELSBILANZ: INSGESAMT (FOB/CIF)      TRADE BALANCE: TOTAL (FOB/CIF)      BALANCE COMMERCIALE: TOTAL (FOB/CAF)</b>															
MIO ECU															
1987	776	-652	183	57044	-5603	-8733	-12580	2027	-7454	1100	-3697	-20857	-132561	70827	
1988	-23864	-2884	932	60988	-5857	-11938	-12205	2722	-8366	1156	-5805	-42607	-102240	65600	
1989	-30263	-2157	1219	64002	-7800	-19334	-14867	3066	-11164	3540	-5647	-41121	-99506	58496	
1990		-5609	2374	43984	-9221	-20144	-17258		-9267	295	-6700	-31883	-80321	41149	
1989	IV	-2535	-228	532	14481	-2496	-3826	-3619	804	-1282	1165	-1453	-6614	-25499	12689
1990	I	-11006	-1327	549	17832	-2374	-5469	-4357	703	-6037	716	-1383	-9859	-18714	10297
	II	-10957	-1469	427	13351	-2814	-5501	-3926	836	-1417	-122	-1637	-8685	-15371	10920
	III	-12835	-1519	431	9063	-2308	-4057	-4448	476	222	-911	-1401	-8384	-23541	12171
	IV		-1338	547	3790	-1734	-4205	-4545	490	-2043	-13	-1819	-3977	-22289	7977
1989	oct	-2478	217	138	4519	-536	-1251	-1589	132	-245	95	-499	-3459	-10383	4217
	nov	-2283	215	151	5092	-1042	-1492	-1626	301	-1290	516	-512	-2595	-9624	3152
	dec	2226	-660	243	4870	-917	-1082	-405	371	253	554	-441	-560	-5492	5320
1990	jan	-5752	-393	13	6236	-880	-1627	-2076	124	-2581	30	-558	-4039	-8122	281
	feb	-2628	-501	258	5126	-484	-2022	-1259	173	-1294	138	-314	-2447	-5402	4115
	mar	-2627	-433	277	6471	-1009	-1820	-1021	406	-2162	549	-511	-3373	-5190	5901
	apr	-4786	-846	204	3646	-890	-1910	-1172	198	-582	280	-624	-3090	-4936	2924
	mai	-4344	-337	-74	5785	-1066	-1633	-2063	236	-1655	-434	-626	-2477	-5590	2522
	jun	-1827	-286	296	3920	-857	-1958	-691	402	820	32	-386	-3119	-4845	5473
	jul	-1970	-22	39	3877	-823	-1460	-1075	256	1275	16	-458	-3596	-8503	4270
	aug	-5479	-1415	64	2888	-650	-1180	-1307	-57	158	-698	-463	-2618	-7684	2632
	sep	-5386	-83	328	2497	-835	-1417	-2066	277	-1210	-229	-479	-2169	-7354	5289
	oct	-5323	-317	85	3035	-524	-1915	-1484	21	-964	-145	-666	-2450	-9926	2392
	nov	-7414	-364	133	302	-598	-1416	-1439	126	-2360	-18	-604	-1177	-7815	1644
	dec		-658	328	453	-612	-874	-1622	343	1282	150	-550	-351	-4547	3941
<b>0908 – HANDELSBILANZ: EXTRA-EG (FOB/CIF)      TRADE BALANCE: EXTRA-EC (FOB/CIF)      BALANCE COMMERCIALE: EXTRA-CE (FOB/CAF)</b>															
MIO ECU															
1987	-719	-1974	1189	30517	-2566	-5682	2402	239	-2961	-11925	-1989	-7969			
1988	-24982	-4214	1343	26013	-2299	-6945	1084	261	-3313	-11877	-2435	-22599			
1989	-33706	-5371	1002	25024	-3179	-10837	862	53	-4424	-15662	-2334	-18840			
1990		-6343	1569	19740	-3342	-11457	-1951		-5001	-18529	-2771	-17985			
1989	IV	-2525	-905	427	5996	-987	-2251	936	159	166	-3192	-432	-2442		
1990	I	-9972	-1532	447	7711	-804	-3105	-387	10	-2715	-4006	-615	-4975		
	II	-10312	-1770	335	5650	-1188	-3076	-50	14	-451	-4649	-666	-4460		
	III	-10394	-1366	148	4182	-748	-2373	-466	24	-259	-4768	-642	-4124		
	IV		-1517	420	2219	-611	-2769	-1002	-5	-1564	-5105	-724	-3406		
1989	oct	-3047	-421	83	1296	-113	-823	-157	39	77	-1368	-161	-1499		
	nov	-1989	-302	145	1922	-454	-832	72	24	-384	-1060	-144	-976		
	dec	2512	-181	199	2777	-420	-596	1021	95	474	-764	-128	34		
1990	jan	-5466	-608	-40	2724	-295	-1074	-691	-61	-1284	-1607	-258	-2271		
	feb	-1970	-430	222	2410	-137	-1033	86	4	-596	-1278	-160	-1059		
	mar	-2535	-494	266	2576	-372	-999	218	66	-835	-1121	-197	-1644		
	apr	-3744	-661	110	1385	-365	-909	72	-66	-113	-1350	-259	-1588		
	mai	-3836	-529	16	2453	-443	-979	-319	-10	-706	-1815	-232	-1274		
	jun	-2731	-580	209	1811	-380	-1188	-197	89	368	-1484	-174	-1598		
	jul	-1259	-232	26	2169	-291	-667	339	42	434	-1219	-178	-1683		
	aug	-3791	-711	-8	1124	-198	-684	-194	-70	112	-1924	-207	-1033		
	sep	-5343	-423	129	888	-259	-1023	-611	51	-805	-1625	-258	-1408		
	oct	-6051	-662	105	1227	-164	-1169	-454	-51	-875	-1986	-295	-1726		
	nov	-6176	-498	-8	343	-209	-952	-377	-0	-1443	-1839	-221	-974		
	dec		-357	321	649	-238	-648	-170	46	753	-1280	-208	-705		
<b>0909 – HANDELSBILANZ: INTRA-EG (FOB/CIF)      TRADE BALANCE: INTRA-EC (FOB/CIF)      BALANCE COMMERCIALE: INTRA-CE (FOB/CAF)</b>															
MIO ECU															
1987	-558	951	-1034	26211	-3080	-3514	-14691	1753	-4790	12352	-1747	-12970			
1988	-821	926	-417	34676	-3576	-5275	-13052	2406	-5296	12443	-3500	-20155			
1989	1233	2697	212	38597	-4656	-8875	-15408	2969	-6787	18467	-3440	-22544			
1990		141	791	23823	-5923	-9185	-14876		-4261	18030	-4064	-14007			
1989	IV	-559	529	103	8375	-1522	-1701	-4425	642	-1414	4141	-1046	-4240		
1990	I	-1562	59	99	10019	-1579	-2455	-3912	678	-3294	4530	-794	-4913		
	II	-1240	143	88	7609	-1637	-2529	-3811	805	-962	4324	-1007	-4264		
	III	-2839	-296	280	4792	-1570	-1785	-3835	453	493	3692	-787	-4276		
	IV		35	121	1433	-1138	-1632	-3383	489	-515	4857	-1123	-596		
1989	oct	372	586	55	3197	-426	-477	-1384	88	-311	1372	-348	-1980		
	nov	-498	447	5	3119	-591	-703	-1645	267	-892	1517	-378	-1642		
	dec	-433	-504	44	2059	-505	-520	-1396	287	-211	1252	-320	-618		
1990	jan	-457	177	52	3472	-586	-586	-1365	178	-1292	1574	-308	-1773		
	feb	-837	-132	36	2687	-353	-1013	-1327	171	-687	1349	-163	-1404		
	mar	-268	13	11	3860	-639	-856	-1219	330	-1315	1607	-323	-1735		
	apr	-1244	-234	93	2228	-528	-1027	-1228	265	-470	1545	-376	-1510		
	mai	-705	137	-91	3298	-625	-692	-1721	237	-939	1320	-406	-1222		
	jun	708	239	86	2083	-483	-809	-861	304	447	1458	-225	-1532		
	jul	-827	174	12	1674	-534	-813	-1378	218	849	1178	-287	-1921		
	aug	-1836	-759	71	1545	-455	-546	-1065	17	42	1177	-269	-1593		
	sep	-176	289	198	1572	-580	-427	-1392	217	-399	1338	-231	-762		
	oct	568	285	-22	1785	-366	-818	-952	72	-83	1775	-380	-727		
	nov	-1448	83	137	-80	-393	-538	-1001	117	-913	1742	-390	-211		
	dec		-333	6	-272	-378	-276	-1430	300	480	1340	-353	343		

**AUSSENHANDEL**

**EXTERNAL TRADE**

**COMMERCE EXTERIEUR**

	EUR 12	B-L	DK	D	GR	E	F	IRL	I	NL	P	UK	USA	JAP
<b>0910 – GESAMTES EINFUHRVOLUMEN</b>														
<b>VOLUME INDEX TOTAL IMPORTS</b>														
1985 = 100														
1987	111,2	119,7	105,1	111,8	113,7		114,8	109,6	115,2	110,0				114,1
1988	116,5		103,5	119,4	92,8		122,5	116,7	123,3	117,2				129,0
1989	125,1		104,1	127,8	125,1		133,2	129,4	133,6	120,5				140,1
1990	131,6		107,5	142,3				138,5	139,5	129,0				144,1
1989 IV	131,1		110,0	137,2	170,0		141,6	138,5	139,1	126,6				140,5
1990 I	135,0		106,3	135,7	140,1		144,9	138,7	144,3	129,7				145,4
II	136,8		109,0	137,9	162,0		143,4	144,4	147,3	131,7				145,9
III	126,6		101,3	138,0	130,1		130,5	131,3	124,2	123,3				138,8
IV	128,2		113,3	157,8				139,5	142,4	131,3				146,5
1989 oct	138,9		115,0	145,1	138,4		152,0	151,2	144,8	135,0				149,6
nov	133,8		113,0	135,6	174,6		144,3	146,9	141,5	129,1				148,5
dec	120,7		102,0	131,0	196,9		128,5	117,5	131,1	115,7				123,3
1990 jan	133,5		106,0	133,6	162,1		146,2	136,8	144,4	128,0				148,6
feb	126,3		98,0	127,3	104,6		137,2	128,5	134,1	124,0				131,2
mar	145,2		115,0	146,2	153,5		151,3	150,9	154,3	137,0				156,3
apr	132,9		101,0	140,3	169,4		137,3	147,0	137,9	119,0				143,5
mai	141,2		118,0	138,7	169,6		147,6	151,5	158,0	141,0				148,1
jun	136,2		108,0	134,6	146,9		145,3	134,8	146,0	135,0				146,1
jul	134,9		91,0	143,5	139,4		145,4	132,7	143,6	121,0				148,5
aug	116,4		110,0	138,1	120,6		111,6	124,0	90,1	123,0				131,5
sep	128,6		103,0	132,4	130,3		134,4	137,2	138,8	126,0				136,4
oct	128,2		123,0	160,7			154,6	155,1	148,1	144,0				157,1
nov	128,2		118,0	166,3				145,4	149,2	134,0				147,8
dec	128,2		99,0	146,5				118,0	130,0	116,0				134,6
<b>0911 – GESAMTES AUSFUHRVOLUMEN</b>														
<b>VOLUME INDEX TOTAL EXPORTS</b>														
1985 = 100														
1987	102,7	115,3	103,9	104,2	119,3		102,7	119,5	104,1	108,3				109,1
1988	106,2		108,4	112,0	88,4		111,7	129,7	110,2	116,9				109,6
1989	113,7		114,9	120,5	122,2		120,4	141,5	119,7	122,2				117,8
1990	114,6		119,4	122,0				152,6	123,7	129,4				125,6
1989 IV	121,2		121,7	123,9	168,9		127,2	149,1	130,3	128,1				131,6
1990 I	117,6		116,0	128,3	112,1		131,6	149,9	114,7	129,7				124,0
II	117,8		118,0	120,1	107,1		128,9	158,1	132,1	128,3				128,0
III	107,9		114,7	114,9	103,2		115,4	142,7	115,9	123,3				116,2
IV	115,1		129,0	124,5				159,8	132,2	136,3				134,1
1989 oct	125,5		125,0	129,9	210,1		134,9	144,1	139,3	129,8				130,1
nov	122,5		126,0	124,5	122,2		131,8	160,0	123,3	134,1				135,1
dec	115,7		114,0	117,3	174,3		114,9	143,1	128,4	120,4				129,6
1990 jan	113,8		111,0	127,7	126,6		128,2	136,8	109,4	127,0				119,9
feb	110,9		111,0	119,3	120,1		124,4	135,4	113,4	120,0				118,1
mar	128,1		126,0	137,9	89,5		142,2	177,5	121,3	142,0				134,0
apr	114,0		111,0	119,3	115,2		126,9	153,8	122,5	120,0				124,5
mai	120,0		120,0	126,9	101,9		126,4	160,4	128,3	129,0				133,7
jun	119,5		123,0	114,2	104,1		133,4	160,2	145,5	136,0				125,7
jul	117,1		96,0	121,0	105,3		131,1	149,0	144,1	121,0				120,6
aug	96,5		122,0	113,2	116,1		97,8	116,6	83,8	122,0				110,3
sep	110,1		126,0	110,6	88,2		117,3	162,5	119,9	127,0				117,8
oct	115,1		136,0	136,9			144,4	160,0	138,2	152,0				138,7
nov	115,1		135,0	126,5				164,4	120,8	139,0				142,1
dec	115,1		116,0	110,1				155,0	137,7	118,0				121,4
<b>0912 – INDEX VOLUMENVERHAELTNIS</b>														
<b>RATIO OF VOLUME INDICES</b>														
1985 = 100														
1987	92,4	96,3	99,0	93,1	113,1		89,5	108,8	91,0	98,4				95,6
1988	91,2		104,8	93,9	92,9		91,1	111,3	89,5	99,8				85,1
1989	90,8		110,3	94,3	99,1		90,3	109,5	89,7	101,5				84,2
1990	87,1		111,2	85,9				110,4	89,1	100,3				87,1
1989 IV	92,5		110,7	90,3	103,4		89,8	108,7	93,8	101,3				94,4
1990 I	87,1		109,2	94,5	83,7		90,8	107,7	79,7	99,9				85,5
II	86,2		108,5	87,1	66,3		90,0	109,8	89,9	97,7				87,7
III	85,2		112,9	83,3	79,8		88,3	108,2	93,3	100,0				83,8
IV	89,8		114,1	78,8				115,9	93,4	103,7				91,5
1989 oct	90,4		108,7	89,5	151,8		88,7	95,3	96,2	96,1				87,0
nov	91,6		111,5	91,9	70,0		91,3	108,9	87,1	103,8				91,0
dec	95,9		111,8	89,5	88,5		89,4	121,8	98,0	104,0				105,1
1990 jan	85,2		104,7	95,6	78,1		87,6	100,0	75,8	99,2				80,7
feb	87,8		113,3	93,7	114,7		90,7	105,4	84,6	96,8				90,0
mar	88,2		109,6	94,3	58,3		94,0	117,6	78,6	103,6				85,7
apr	85,8		109,9	85,0	68,0		92,5	104,6	88,9	100,8				86,8
mai	85,0		101,7	91,5	60,1		85,6	105,9	81,2	91,5				90,3
jun	87,7		113,9	84,8	70,9		91,8	118,8	99,7	100,7				86,0
jul	86,8		105,5	84,4	75,5		90,1	112,3	100,3	100,0				81,2
aug	82,9		110,9	81,9	96,2		87,6	94,0	93,1	99,2				83,9
sep	85,6		122,3	83,5	67,7		87,3	118,4	86,4	100,8				86,4
oct	89,8		110,6	85,2			93,4	103,2	93,4	105,6				88,3
nov	89,8		114,4	76,1				113,1	80,9	103,7				96,1
dec	89,8		117,2	75,1				131,4	105,9	101,7				90,2

AUSSENHANDEL (MIO)

EXTERNAL TRADE

COMMERCE EXTERIEUR

	EUR 12	B-L	DK	D	GR	E	F	IRL	I	NL	P	UK	USA	JAP
--	--------	-----	----	---	----	---	---	-----	---	----	---	----	-----	-----

0913 - AUSTAUSCHRELATIONEN

TERMS OF TRADE

TERMES DE L'ECHANGE

1985 = 100

1987		110,8	103,1	109,6	119,3	105,1	112,3	104,1	118,8	98,6			96,2	
1988		111,7			118,4	106,3	112,1	105,3	119,9	97,4			95,4	
1989		111,3			115,6	109,4	112,9	105,5	118,5	97,1			99,4	
1990		113,6			117,4			101,4	122,0	95,3			103,1	
1989	IV	111,7			116,6	110,3		114,1	107,4	119,0			98,9	
1990	I	112,8			116,4	113,7		111,0	105,1	121,5			98,4	
	II	113,8			119,8	117,9		112,8	106,4	123,8			97,8	
	III	113,9			118,2	104,5		112,3	99,9	124,8			92,4	
	IV	113,9			115,0			94,4	117,8	92,6			108,9	
1989	oct	111,6			115,0	92,4		112,9	110,5	117,7			100,7	
	nov	111,5			116,0	116,8		109,1	107,0	118,7			97,5	
	dec	111,9			118,7	121,7		120,2	104,7	120,5			98,4	
1990	jan	112,5			116,9	112,7		110,3	105,6	120,7			96,9	
	feb	112,8			115,4	106,5		111,9	104,4	121,2			100,6	
	mar	113,1			116,9	121,8		110,8	105,2	122,7			97,7	
	apr	113,0			118,4	128,7		110,5	105,5	123,4			98,2	
	mai	114,3			119,9	111,9		112,7	106,4	124,2			99,9	
	jun	114,2			121,2	113,2		115,2	107,3	123,8			95,4	
	jul	115,3			120,2	107,3		114,3	103,5	127,6			96,0	
	aug	114,1			118,7	95,3		112,8	98,0	126,7			88,7	
	sep	112,3			115,6	111,0		109,9	98,3	120,1			92,6	
	oct	113,9			113,2			108,7	95,0	114,7			89,5	
	nov	113,9			114,8				92,9	117,3			92,2	
	dec	113,9			117,1				95,2	121,4			96,0	

0914 - DURCHSCHNITTSWERTE  
GESAMTE EINFUHR

AVERAGE VALUE INDEX  
TOTAL IMPORTS

VALEURS MOYENNES  
IMPORTATIONS TOTALES

1985 = 100

1987		85,0	82,2	88,0	84,8	76,8		83,8	81,4	78,6			83,7	
1988		88,2		89,0	85,1	84,8		89,9	84,9	79,5			84,0	
1989		95,0		96,2	91,9	88,1		96,0	92,1	87,1			93,3	
1990		94,1		96,1	90,4				88,5	85,8			91,6	
1989	IV	94,8		96,3	92,6	85,8		96,4	89,9	87,6			93,3	
1990	I	95,3		94,8	91,6	85,9		95,7	88,5	86,4			92,4	
	II	93,5		95,5	86,9	79,9		93,9	85,9	83,8			90,0	
	III	94,2		95,4	89,5	83,7		94,8	89,0	83,7			90,9	
	IV	93,3		98,7	91,8				90,8	89,2			93,1	
1989	oct	95,1		97,0	92,9	92,7		94,7	88,9	88,2			92,9	
	nov	94,6		96,7	92,3	84,3		96,9	90,8	88,1			94,2	
	dec	94,8		95,3	92,7	80,5		97,6	90,1	86,5			92,9	
1990	jan	95,7		95,8	91,3	80,2		96,1	89,4	86,6			92,5	
	feb	95,3		95,7	91,7	91,2		95,3	88,5	86,9			90,7	
	mar	94,9		92,8	91,8	86,4		98,7	87,6	85,8			93,9	
	apr	94,3		94,5	90,0	77,4		96,0	86,8	85,3			92,3	
	mai	93,3		95,4	88,7	80,6		93,4	85,8	83,7			88,9	
	jun	93,0		96,7	87,9	81,6		92,2	85,1	82,5			88,9	
	jul	93,0		95,9	89,0	82,9		92,3	86,6	82,0			87,9	
	aug	93,8		96,1	88,2	81,8		93,5	90,2	82,5			92,6	
	sep	95,7		94,2	91,2	86,4		98,7	90,1	86,6			92,1	
	oct	93,3		96,9	92,8			100,8	90,4	90,8			93,4	
	nov	93,3		100,9	91,3				91,7	89,6			94,3	
	dec	93,3		98,3	91,6				90,2	87,1			91,5	

0915 - DURCHSCHNITTSWERTE  
GESAMTE AUSFUHR

UNIT VALUE INDEX  
TOTAL EXPORTS

VALEURS MOYENNES  
EXPORTATIONS TOTALES

1985 = 100

1987		94,2	88,9	95,1	101,2	79,6		94,1	84,8	93,4			82,5	
1988		98,5		94,1	100,9	89,5		100,7	89,3	95,3			81,8	
1989		105,6		97,3	106,2	95,5		108,4	97,2	103,1			90,6	
1990		106,9		99,3	106,1				89,7	104,5			87,3	
1989	IV	105,9		100,4	108,0	94,0		110,0	96,6	104,2			92,3	
1990	I	107,5		100,6	106,6	97,6		107,3	93,0	105,0			90,9	
	II	106,5		100,3	106,5	94,1		105,9	91,4	103,8			88,1	
	III	107,2		96,5	105,7	87,6		106,4	88,9	104,4			83,9	
	IV	106,3		99,9	105,7				85,6	105,0			86,1	
1989	oct	106,1		100,8	108,8	85,6		106,9	98,2	103,9			93,5	
	nov	105,5		98,6	107,0	98,5		105,7	97,2	104,5			91,8	
	dec	106,1		101,9	110,1	98,0		117,3	94,4	104,3			91,5	
1990	jan	107,7		98,0	106,7	90,4		106,0	94,4	104,5			89,6	
	feb	107,5		102,1	105,9	97,2		106,7	92,4	105,4			91,2	
	mar	107,3		101,6	107,3	105,2		109,3	92,2	105,2			91,8	
	apr	106,6		101,2	106,5	99,6		106,1	91,5	105,3			90,7	
	mai	106,6		96,6	106,4	90,2		105,3	91,3	104,0			88,8	
	jun	106,2		103,0	106,5	92,4		106,2	91,3	102,1			84,9	
	jul	107,2		98,9	107,0	89,0		105,5	89,7	104,6			84,4	
	aug	107,0		95,0	104,7	78,0		105,4	88,4	104,5			82,1	
	sep	107,5		95,6	105,5	95,9		108,4	88,5	104,0			85,3	
	oct	106,3		96,5	104,9			109,6	85,8	104,2			83,5	
	nov	106,3		99,0	104,8				85,2	105,1			87,0	
	dec	106,3		104,1	107,3				85,9	105,7			87,8	

## EINFUHR NACH LAENDERN

## IMPORTS BY COUNTRIES

## IMPORTATIONS PAR PAYS

	EUR 12	B-L	DK	D	GR	E	F	IRL	I	NL	P	UK	USA	JAP		
<b>0916 - INDUSTRIALISIERTE WESTLICHE DRITTLAENDER</b>	<b>WESTERN INDUSTRIALIZED THIRD COUNTRIES</b>													<b>PAYS TIERS INDUSTRIALISES OCCIDENTAUX</b>		
	MIO ECU															
1985	212005	13663	8693	56029	2235	7507	24939	2948	24265	17089	2229	52409				
	1985 = 100															
1987	95,0	85,9	89,7	103,0	79,8	106,3	98,5	91,3	96,7	96,6	97,2	85,9				
1988	112,7	101,7	86,5	114,3	87,5	139,3	122,0	103,2	109,8	105,1	118,5	115,0				
1989	127,8	122,0	95,8	132,4	130,2	177,6	142,9	129,3	129,3	123,4	123,7	116,0				
1990	124,5	124,5	97,8	139,7	127,2	178,2	149,2		129,6	130,7	129,6	111,6				
1989 IV	131,0	121,3	100,0	143,0	164,7	189,0	149,3	121,5	133,3	121,7	118,5	110,4				
1990 I	131,6	125,9	94,4	138,0	126,8	182,0	153,5	126,0	137,5	131,6	123,5	113,0				
II	133,3	126,9	96,0	137,4	136,9	203,2	152,0	139,6	139,8	133,0	138,7	114,4				
III	118,9	112,3	87,4	134,0	117,2	149,6	136,3	109,8	109,3	118,7	114,1	102,2				
IV	126,9	126,9	108,0	149,5	127,6	166,0	156,4	120,8	131,9	134,5	120,6	108,4				
1989 oct	141,5	127,0	109,8	155,1	152,3	196,7	156,7	131,3	143,5	137,3	114,4	122,6				
nov	134,0	127,7	99,2	142,3	153,2	197,4	155,3	123,4	134,4	120,6	119,4	118,0				
dec	117,4	109,3	90,9	131,5	188,5	173,1	135,8	109,8	121,9	107,2	121,8	90,7				
1990 jan	130,5	123,7	97,3	132,9	112,8	167,1	156,4	130,9	136,3	130,9	127,8	115,9				
feb	123,6	120,0	89,2	131,6	120,5	183,7	141,2	113,8	128,8	128,8	108,2	102,1				
mar	140,7	134,2	96,7	149,7	147,1	195,1	162,8	133,5	147,3	135,2	134,4	121,0				
apr	132,2	122,1	91,9	143,2	121,9	197,4	152,1	156,0	130,0	123,0	140,9	113,9				
mai	138,0	127,9	98,1	139,1	143,8	204,8	153,6	141,5	152,2	148,4	144,4	118,5				
jun	129,8	130,9	98,1	129,8	144,9	207,3	150,2	121,4	137,4	127,6	130,6	110,9				
jul	126,5	109,5	81,3	140,0	136,6	177,1	146,5	107,9	130,3	111,6	119,8	111,0				
aug	111,1	109,5	85,9	135,1	94,9	115,7	123,5	117,7	73,9	123,6	109,2	96,9				
sep	119,1	117,9	94,9	127,1	120,2	156,0	138,9	104,0	123,7	120,9	113,2	98,6				
oct	144,5	142,9	109,6	156,0	118,3	171,5	177,5	133,4	139,9	150,9	119,9	121,6				
nov	138,3	127,5	120,3	155,3	130,1	179,8	155,4	121,7	145,2	135,5	130,6	111,2				
dec		110,3	94,3	137,0	134,5	146,8	136,1	107,3	110,7	117,1	111,3	92,4				
<b>0917 - DARUNTER: USA</b>	<b>OF WHICH: USA</b>													<b>DONT: USA</b>		
	MIO ECU															
1985	68942	4483	1333	13517	420	3933	9066	1892	7114	7568	990	18627				
	1985 = 100															
1987	81,5	82,5	83,9	85,0	73,8	84,6	86,1	90,6	81,1	81,2	57,7	76,6				
1988	99,1	97,4	85,0	96,3	95,9	110,5	118,7	100,2	91,9	92,0	65,9	98,1				
1989	121,3	124,1	112,6	126,5	119,0	142,7	142,7	124,5	106,6	115,9	77,2	112,6				
1990	128,1	128,1	105,1	122,6	136,5	140,8	154,8		102,5	113,8	77,5	119,9				
1989 IV	121,8	120,4	125,1	134,4	145,7	139,1	142,8	121,2	101,6	114,7	77,4	111,2				
1990 I	126,2	128,7	102,2	127,7	148,0	149,2	160,3	116,0	107,9	121,6	84,1	116,5				
II	133,3	134,8	96,8	132,8	140,4	179,0	149,4	134,7	116,7	127,2	87,4	129,5				
III	109,5	112,8	83,7	110,7	128,3	111,2	143,8	101,8	90,0	100,4	65,3	106,4				
IV	122,9	122,9	132,4	119,3	129,9	114,8	163,6	108,8	95,8	102,0	60,2	112,2				
1989 oct	134,0	120,2	169,5	162,6	105,0	133,2	146,0	136,3	108,1	146,3	68,8	117,0				
nov	124,3	128,8	108,4	125,7	144,4	162,0	150,0	119,3	99,6	103,0	72,3	123,7				
dec	107,0	112,2	97,3	115,0	187,8	122,2	132,3	107,9	97,0	95,0	91,2	92,8				
1990 jan	126,9	124,2	109,5	131,6	121,8	133,9	160,8	118,4	114,4	128,4	83,0	114,7				
feb	117,8	125,6	108,2	121,9	148,7	159,0	148,2	103,9	96,1	125,4	79,5	98,1				
mar	134,0	136,3	88,8	129,7	173,4	154,6	171,7	125,8	113,4	111,0	89,8	136,5				
apr	130,9	130,3	116,4	135,8	112,4	182,2	154,1	157,2	104,6	110,4	102,5	124,2				
mai	141,1	134,0	78,6	142,7	160,7	177,3	147,3	133,6	131,6	160,3	76,9	135,1				
jun	127,9	140,0	95,5	119,8	148,0	177,6	146,7	113,3	113,9	110,9	82,9	129,1				
jul	120,1	108,0	78,7	115,8	134,1	133,2	156,3	92,4	105,8	97,3	70,0	128,4				
aug	107,6	110,2	74,2	123,1	101,7	92,1	133,0	123,2	74,0	111,6	83,9	99,9				
sep	100,8	120,2	98,3	93,1	149,1	108,2	142,0	89,9	90,1	92,2	41,9	90,9				
oct	130,4	142,9	101,7	125,5	118,7	123,1	197,4	116,4	100,9	109,2	53,1	127,5				
nov	118,1	121,2	165,2	117,3	150,9	118,2	150,9	107,3	102,7	100,5	62,3	114,8				
dec		104,5	130,2	115,3	120,2	103,1	142,4	102,8	83,9	96,3	65,1	94,3				
<b>0918 - DARUNTER: JAPAN</b>	<b>OF WHICH: JAPAN</b>													<b>DONT: JAPON</b>		
	MIO ECU															
1985	28586	1642	856	8753	849	1130	3170	384	1954	2274	305	7268				
	1985 = 100															
1987	121,6	126,8	95,3	130,4	55,4	146,6	127,3	101,0	118,4	133,5	151,1	111,3				
1988	145,6	164,7	89,5	148,1	70,9	203,0	154,2	134,0	151,3	140,8	180,5	140,0				
1989	162,1	195,5	88,8	164,4	114,2	243,1	173,1	188,0	164,1	157,0	173,5	147,8				
1990	207,8	207,8	100,2	165,4	108,7	243,1	171,6		170,4	189,8	169,4	130,4				
1989 IV	163,4	190,6	86,0	175,3	128,1	263,9	182,2	144,1	167,2	144,5	156,2	138,5				
1990 I	157,2	202,8	94,2	163,7	89,1	238,1	164,4	207,0	172,1	180,9	132,7	125,6				
II	162,9	219,5	93,5	159,9	123,6	256,5	180,0	205,3	181,6	177,4	160,1	132,7				
III	156,7	192,3	107,8	167,3	106,4	222,8	159,1	160,9	145,5	165,8	171,4	135,3				
IV		211,0	100,9	170,6	114,3	246,7	180,2	159,9	182,6	212,2	182,0	128,4				
1989 oct	172,7	202,4	90,5	175,6	137,6	259,1	195,6	136,8	175,3	152,8	154,5	161,2				
nov	171,4	214,2	87,2	182,4	102,9	287,6	194,2	142,7	177,1	153,0	164,5	144,4				
dec	146,0	155,1	80,2	168,0	143,8	245,0	156,8	152,8	149,3	127,6	149,8	109,7				
1990 jan	151,4	189,5	96,6	157,4	64,1	228,6	165,4	219,2	166,2	175,1	136,0	119,6				
feb	145,9	198,4	78,5	150,7	72,0	228,5	141,9	198,3	167,9	162,6	95,2	121,7				
mar	174,3	220,6	107,4	182,8	131,3	257,3	185,8	203,3	182,2	204,9	167,0	135,4				
apr	164,3	227,1	83,7	170,8	116,5	233,3	173,8	225,1	172,5	178,9	158,5	132,6				
mai	168,9	224,6	105,6	163,1	119,6	261,5	193,2	197,4	196,7	177,9	172,1	139,5				
jun	155,5	206,8	91,2	145,8	134,7	274,6	173,2	193,3	175,5	175,4	149,9	126,0				
jul	159,6	183,7	133,7	174,7	139,2	255,2	156,0	169,2	163,4	148,4	131,5	131,2				
aug	154,6	195,1	106,6	177,3	86,4	163,0	150,7	154,8	101,8	159,7	165,0	144,4				
sep	155,7	197,9	83,1	150,0	93,7	250,1	170,6	158,7	171,5	189,2	217,7	130,3				
oct	182,6	234,6	87,2	186,4	104,6	255,4	212,1	158,5	191,6	219,4	195,6	149,3				
nov	177,2	226,3	151,3	176,9	105,4	271,8	180,9	193,7	207,5	233,9	219,4	132,8				
dec		172,1	64,2	148,6	132,8	212,9	147,7	127,6	148,7	183,3	131,1	102,9				



## EINFUHR NACH LAENDERN

## IMPORTS BY COUNTRIES

## IMPORTATIONS PAR PAYS

	EUR 12	B-L	DK	D	GR	E	F	IRL	I	NL	P	UK	USA	JAP
<b>0919 - ENTWICKLUNGSLAENDER DEVELOPING COUNTRIES PAYS EN VOIE DE DEVELOPPEMENT</b>														
MIO ECU														
1985	155945	7113	2110	30120	3645	14012	27090	493	31110	17747	3036	19468		
1985 = 100														
1987	69,6	88,9	84,4	75,7	54,0	63,8	64,4	91,4	57,8	71,2	64,1	83,1		
1988	74,8	109,5	92,4	83,1	37,2	65,1	70,8	97,6	54,3	75,2	71,5	99,2		
1989	87,9	137,5	115,3	92,7	52,2	81,1	83,7	118,6	67,5	88,8	84,5	108,5		
1990		130,2	105,0	99,9	54,4	84,0	89,5		71,0	92,8	98,4	113,4		
1989	IV	89,8	134,5	110,8	96,1	66,5	86,1	88,8	145,9	70,9	86,5	74,0	104,6	
1990	I	92,3	146,0	101,3	98,8	56,6	79,2	91,4	133,0	72,0	89,1	90,5	114,0	
	II	86,0	130,4	106,1	88,4	77,9	77,2	81,7	120,5	65,6	87,4	87,8	107,8	
	III	89,9	119,7	115,8	101,1	47,8	75,5	83,1	122,7	63,3	99,4	97,0	118,4	
	IV		121,1	98,8	111,2	36,3	103,9	97,8	125,4	83,1	95,8	107,1	112,7	
1989	oct	92,6	157,5	122,3	106,9	24,3	90,0	87,0	152,6	68,3	88,6	73,5	109,8	
	nov	91,9	129,5	105,0	89,2	83,1	90,6	92,8	190,2	72,6	93,7	78,8	111,0	
	dec	85,0	116,5	105,2	92,1	92,0	77,6	86,5	95,0	71,7	77,2	69,7	93,1	
1990	jan	101,3	157,5	129,3	106,3	74,1	82,3	96,9	155,1	78,3	100,0	95,1	132,4	
	feb	82,4	129,7	84,5	88,8	28,2	70,1	86,8	106,1	64,0	79,1	78,2	100,0	
	mar	93,4	150,9	89,9	101,3	67,5	85,2	90,5	137,7	73,6	88,1	98,1	109,7	
	apr	80,3	124,1	75,5	87,2	87,0	66,8	76,0	126,9	62,8	72,6	91,5	101,1	
	mai	89,6	132,6	141,4	91,7	77,5	78,8	85,2	130,8	71,9	89,4	88,4	108,8	
	jun	88,0	134,4	101,5	86,3	69,1	86,2	83,9	103,8	62,0	100,4	83,7	113,6	
	jul	84,6	121,3	80,8	91,1	50,9	70,2	81,9	108,8	62,3	84,2	102,0	115,0	
	aug	93,0	124,8	179,4	114,5	47,4	77,6	77,2	137,6	53,5	118,8	83,5	120,2	
	sep	92,0	113,0	87,1	97,8	45,0	78,6	90,3	121,7	74,1	95,0	105,5	120,0	
	oct	108,3	132,8	106,9	115,6	32,3	114,4	104,3	138,0	89,6	109,6	131,9	127,4	
	nov	101,7	118,9	120,6	115,8	28,3	107,1	97,1	127,0	83,3	99,6	97,3	119,2	
	dec		111,6	69,0	102,2	48,3	90,3	92,1	111,2	76,4	78,1	91,9	91,5	
<b>0920 - DARUNTER: AKP (60) OF WHICH: ACP (60) DONT: ACP (60)</b>														
MIO ECU														
1985	30509	2266	208	5640	148	2792	6829	145	4156	3037	759	4528		
1985 = 100														
1987	54,1	75,2	42,5	51,0	123,3	51,0	52,0	81,8	44,6	63,2	55,1	52,5		
1988	57,5	93,1	57,1	49,1	110,5	57,0	61,4	75,7	38,4	64,1	69,6	53,3		
1989	64,2	126,5	106,1	51,1	146,0	70,4	61,7	82,2	47,8	63,8	93,6	54,7		
1990		104,0	86,1	56,4	111,9	75,9	66,9		50,1	61,8	109,2	57,8		
1989	IV	67,7	133,0	60,7	58,1	146,3	77,1	72,0	83,8	46,6	63,2	86,6	51,3	
1990	I	63,3	124,6	102,8	48,6	109,8	67,5	61,0	101,7	59,0	47,6	105,5	54,5	
	II	57,0	98,9	73,9	44,8	127,5	60,6	61,7	105,7	46,6	44,3	82,8	51,1	
	III	61,7	96,9	119,0	57,7	99,9	59,2	62,0	113,2	37,4	63,1	107,9	58,5	
	IV		96,1	46,8	74,4	110,8	115,7	80,6	82,0	57,3	94,3	135,1	63,9	
1989	oct	74,2	162,4	29,9	61,6	68,7	83,5	77,6	86,9	44,1	83,1	120,6	50,7	
	nov	66,4	127,2	129,7	53,1	197,2	65,5	70,7	116,1	49,5	57,1	51,6	61,7	
	dec	62,6	109,3	22,3	59,4	173,0	82,4	67,7	48,2	46,2	49,5	87,5	41,4	
1990	jan	66,3	141,7	229,2	46,0	127,5	57,2	58,6	124,0	64,0	55,5	95,0	64,0	
	feb	56,9	102,0	34,0	45,2	104,5	69,2	64,6	80,4	46,5	39,2	86,0	44,9	
	mar	66,7	130,0	45,2	54,7	97,4	76,0	59,9	100,6	66,5	48,2	135,4	54,6	
	apr	54,5	92,5	40,0	43,7	146,0	57,7	60,2	123,3	44,5	41,8	77,3	48,1	
	mai	60,0	101,6	154,9	44,3	93,5	64,9	67,3	120,7	55,1	44,1	79,1	49,1	
	jun	56,5	102,7	26,9	46,3	143,0	59,2	57,6	73,1	40,1	47,1	92,0	56,1	
	jul	54,6	95,6	33,1	47,2	96,5	45,1	55,4	94,5	41,2	43,1	121,2	55,3	
	aug	62,4	111,9	285,6	65,9	84,4	58,9	51,2	113,5	25,6	78,6	101,8	56,0	
	sep	68,2	83,1	38,2	60,1	118,6	73,6	79,4	131,7	45,4	67,5	100,7	64,2	
	oct	88,1	100,8	35,0	71,3	138,2	145,8	84,3	90,6	63,6	122,1	164,3	60,4	
	nov	82,2	88,0	24,8	77,8	102,6	79,6	81,3	76,2	63,2	111,1	117,4	81,9	
	dec		99,5	80,4	74,2	91,7	121,8	76,0	79,1	45,0	49,7	123,8	49,3	
<b>0921 - STAATSHANDELSLAENDER COUNTRIES WITH STATE-TRADE PAYS A COMMERCE D'ETAT</b>														
MIO ECU														
1985	38468	2309	1157	11480	1058	988	5199	193	7346	5015	154	3568		
1985 = 100														
1987	78,4	82,4	72,2	79,8	59,4	121,3	86,7	86,1	73,2	55,9	86,8	96,7		
1988	84,2	89,9	76,3	84,7	58,2	148,4	93,1	84,3	81,6	55,5	102,4	103,2		
1989	100,6	97,9	87,9	103,4	68,1	192,2	102,3	107,5	99,5	71,7	116,4	121,3		
1990		106,5	88,5	122,9	71,0	192,4	105,9		93,2	81,3	103,1	124,2		
1989	IV	104,6	101,1	90,7	115,8	102,5	181,8	100,1	118,2	100,3	71,5	127,8	114,6	
1990	I	100,3	101,4	86,9	113,5	73,7	185,3	102,4	113,7	88,4	70,0	95,1	109,6	
	II	105,4	97,5	88,7	113,6	94,7	200,9	111,5	117,2	89,8	81,8	98,8	122,1	
	III	109,1	115,5	85,0	121,8	57,1	210,0	104,4	111,8	94,6	83,9	87,2	132,2	
	IV		111,0	86,7	142,7	59,0	173,8	105,2	101,4	99,9	90,0	94,9	129,2	
1989	oct	111,5	113,2	86,1	128,8	60,0	213,0	101,3	102,3	104,1	74,6	205,4	135,0	
	nov	107,1	109,5	96,0	114,1	131,1	151,7	104,2	151,9	100,1	78,8	83,0	124,5	
	dec	95,1	80,6	89,9	106,5	116,3	180,7	94,8	100,4	96,8	61,2	95,0	84,2	
1990	jan	104,5	101,1	88,9	116,4	97,9	210,1	111,7	111,1	88,6	73,1	106,8	111,8	
	feb	95,4	92,7	83,2	109,9	53,8	168,1	98,0	125,2	86,7	66,9	85,6	99,7	
	mar	101,1	110,6	88,5	114,1	69,3	177,8	97,5	104,8	90,1	70,0	92,9	117,2	
	apr	102,4	100,6	88,6	115,9	87,3	152,4	103,4	138,5	88,3	80,9	81,8	111,8	
	mai	105,5	91,8	91,1	110,2	106,0	217,8	113,9	129,8	91,5	80,4	143,9	121,7	
	jun	108,2	100,1	86,3	114,6	90,8	232,6	117,2	83,3	89,6	84,1	70,8	132,7	
	jul	106,6	128,4	68,6	115,6	57,9	213,5	106,5	115,9	95,6	72,6	95,3	131,2	
	aug	109,8	103,2	98,1	134,2	48,4	176,1	108,0	122,2	77,0	95,6	89,5	129,7	
	sep	110,9	114,9	88,2	115,7	65,0	240,4	98,7	97,2	111,1	83,6	77,0	135,6	
	oct	124,4	157,2	96,7	147,7	65,3	236,6	107,6	114,6	102,3	86,2	84,7	149,7	
	nov	121,4	99,7	92,7	147,9	57,7	184,5	105,6	124,7	104,2	107,2	114,2	138,9	
	dec		76,1	70,8	132,5	53,9	100,4	102,3	64,9	93,2	76,5	85,9	98,9	

**AUSFUHR NACH LAENDERN**

**EXPORTS BY COUNTRIES**

**EXPORTATIONS PAR PAYS**

	EUR 12	B-L	DK	D	GR	E	F	IRL	I	NL	P	UK	USA	JAP
<b>0922 – INDUSTRIALISIERTE WESTLICHE DRITTLAENDER</b>														
<b>WESTERN INDUSTRIALIZED THIRD COUNTRIES</b>														
<b>PAYS TIERS INDUSTRIALISES OCCIDENTAUX</b>														
MIO ECU														
1985	217944	10779	9328	78102	1028	5918	26348	2808	28270	12444	1726	41192		
1985 = 100														
1987	96,0	94,8	95,1	107,1	91,5	82,4	90,9	88,8	92,4	92,3	93,5	85,0		
1988	101,9	102,0	93,8	110,8	74,1	93,7	107,2	99,1	96,7	100,9	102,9	89,1		
1989	114,1	118,6	102,5	121,2	110,2	104,6	119,2	117,6	114,3	114,4	128,4	99,4		
1990		114,2	105,2	123,9	109,6	102,3	121,4		116,0	113,1	131,0	97,8		
1989	IV	122,3	125,7	110,7	127,3	151,9	127,8	125,0	129,3	126,9	122,3	131,9	107,4	
1990	I	116,1	121,6	103,5	130,4	119,4	91,6	124,8	119,3	107,6	114,0	130,6	94,0	
	II	116,0	113,8	104,1	123,3	97,7	106,2	122,5	118,2	125,0	110,2	136,3	97,8	
	III	109,5	109,1	92,6	118,0	102,4	99,5	116,0	110,2	109,9	110,9	125,1	93,5	
	IV	111,2	109,5	109,5	123,8	118,9	109,0	120,9	118,6	121,5	113,9	122,3	104,6	
1989	oct	126,7	133,6	116,4	132,8	164,3	134,1	124,6	128,9	134,3	120,3	132,8	111,3	
	nov	122,0	128,5	111,4	126,8	116,4	128,6	122,5	129,7	117,9	134,0	130,0	110,8	
	dec	118,3	115,0	104,4	122,2	175,0	120,7	127,9	129,3	128,6	112,6	132,8	100,1	
1990	jan	110,1	118,9	98,1	125,2	116,8	83,6	113,6	106,4	101,3	108,8	110,9	90,1	
	feb	112,0	114,9	99,0	124,6	115,4	85,7	121,9	106,7	104,4	109,5	125,3	93,5	
	mar	126,2	131,0	113,4	141,5	126,1	105,4	138,9	144,7	117,2	123,8	155,7	98,2	
	apr	111,6	104,6	97,8	122,1	113,4	93,8	118,0	114,2	119,8	100,4	121,2	92,1	
	mai	119,4	116,5	104,6	131,2	77,3	113,2	118,4	116,9	120,1	113,0	135,6	104,6	
	jun	117,2	120,2	110,0	116,7	102,5	111,7	131,1	123,6	135,3	117,2	152,1	96,8	
	jul	117,1	118,4	73,1	122,8	114,0	120,3	131,1	114,9	130,9	109,9	166,0	97,2	
	aug	104,1	91,2	100,1	118,7	109,7	93,9	103,4	97,0	87,7	117,6	100,8	90,1	
	sep	107,4	117,7	104,6	112,6	83,5	84,2	113,5	118,7	110,9	105,2	108,4	93,1	
	oct	127,4	129,1	114,5	137,3	131,3	107,7	137,0	112,0	127,9	124,8	133,7	109,0	
	nov	117,3	110,1	106,0	124,8	96,9	116,4	118,7	121,0	108,1	115,4	124,6	113,4	
	dec		94,6	107,9	109,3	128,7	103,0	106,9	122,9	128,5	101,5	108,5	91,4	
<b>0923 – DARUNTER: USA</b>														
<b>OF WHICH: USA</b>														
<b>DONT: USA</b>														
MIO ECU														
1985	85523	4465	2326	24957	485	3133	11090	1333	12679	4765	688	19602		
1985 = 100														
1987	84,1	83,7	70,4	96,5	79,1	76,4	81,4	80,7	76,3	75,2	74,5	80,6		
1988	84,0	86,8	59,9	88,3	60,0	85,1	94,7	91,3	76,1	79,9	80,2	80,7		
1989	91,2	97,9	63,9	90,3	80,6	94,0	96,2	110,9	86,8	94,9	100,5	91,4		
1990		89,9	61,9	91,5	73,0	80,9	95,9		80,5	88,4	89,9	92,6		
1989	IV	96,5	97,2	66,5	93,3	119,0	103,3	95,6	125,5	97,2	103,7	107,6	98,2	
1990	I	89,9	96,8	54,2	99,0	91,3	71,0	93,3	108,0	76,0	93,5	95,9	88,4	
	II	90,1	88,7	65,9	90,0	54,4	90,2	99,4	113,4	89,1	84,3	98,4	89,4	
	III	87,2	88,5	56,0	90,7	64,8	75,6	93,5	115,4	76,9	93,3	77,8	88,4	
	IV		84,6	62,9	86,4	81,7	84,6	95,4	122,2	79,9	81,9	102,5		
1989	oct	100,0	111,8	65,5	97,8	155,1	109,2	89,9	127,7	101,5	99,2	92,1	104,8	
	nov	95,9	104,8	69,9	90,1	72,0	118,0	90,8	130,9	94,1	117,7	95,8	97,7	
	dec	93,5	74,9	63,9	92,1	129,9	82,8	106,0	117,9	95,9	94,3	134,8	92,1	
1990	jan	85,5	93,6	50,0	96,2	91,5	67,5	81,3	108,4	74,1	85,0	86,1	85,3	
	feb	88,1	94,8	53,1	99,1	78,8	67,4	88,5	94,1	75,8	98,9	87,7	85,1	
	mar	96,0	102,0	59,6	101,9	103,6	78,2	110,3	121,6	78,2	96,6	113,9	94,9	
	apr	84,7	82,1	61,5	89,3	68,9	66,4	98,4	103,0	78,9	76,4	77,1	82,6	
	mai	92,1	89,1	59,3	95,8	42,9	97,2	93,3	114,1	90,2	85,7	98,2	92,7	
	jun	93,6	94,9	77,0	84,9	51,3	107,2	106,4	123,2	98,2	90,7	119,9	92,8	
	jul	97,8	108,1	58,9	101,3	79,3	100,7	100,1	131,6	89,9	101,0	113,7	95,6	
	aug	84,1	68,7	52,9	91,8	75,4	63,3	93,2	101,5	64,6	104,7	59,1	87,3	
	sep	79,6	88,7	56,3	79,1	39,5	62,8	87,1	113,2	76,2	74,2	60,6	82,4	
	oct	98,8	98,0	69,7	101,0	73,0	96,5	106,8	121,5	87,2	88,8	80,4	105,2	
	nov	88,5	84,8	62,2	83,7	47,5	82,6	89,2	120,7	70,4	74,0	92,1	113,2	
	dec		71,1	56,8	74,4	124,6	74,7	90,2	124,4	82,3	76,8	73,0	89,1	
<b>0924 – DARUNTER: JAPAN</b>														
<b>OF WHICH: JAPAN</b>														
<b>DONT: JAPON</b>														
MIO ECU														
1985	10475	588	691	3550	56	291	1580	216	1220	513	63	1708		
1985 = 100														
1987	130,0	126,9	122,6	143,5	92,6	85,5	120,6	108,3	131,8	126,2	92,7	127,3		
1988	162,5	156,1	141,8	178,2	119,7	111,9	152,0	142,5	168,7	158,8	109,6	161,4		
1989	201,7	202,2	159,8	208,0	146,3	134,5	199,9	188,9	239,8	191,8	202,9	197,8		
1990		211,1	133,2	239,4	109,9	143,0	215,2		257,1	174,6	207,6	215,0		
1989	IV	213,7	210,3	148,2	223,0	215,2	165,2	239,5	211,4	252,3	191,1	197,2	186,7	
1990	I	228,5	240,8	164,0	267,5	236,6	108,6	217,7	197,6	242,4	186,0	174,0	207,9	
	II	208,8	196,3	146,5	221,1	65,5	173,2	189,8	155,0	252,8	168,1	302,5	225,4	
	III	210,0	215,8	91,3	214,3	71,2	144,1	216,4	122,4	286,8	169,1	243,9	224,4	
	IV		189,2	118,7	254,8	73,2	141,1	239,4	160,1	246,7	173,3	148,3	205,8	
1989	oct	228,6	228,1	175,4	242,6	119,0	210,3	238,0	227,1	289,6	214,8	298,1	177,5	
	nov	207,6	226,9	138,1	213,5	268,3	169,7	220,7	167,8	222,9	193,3	150,5	209,5	
	dec	205,0	175,9	131,1	213,0	258,4	115,6	259,8	239,3	244,5	165,1	142,9	173,0	
1990	jan	224,4	217,4	136,0	286,1	235,0	93,9	184,1	137,5	226,2	202,5	88,9	214,7	
	feb	220,5	221,7	162,4	251,7	173,0	112,3	227,9	180,5	235,0	163,2	193,2	205,0	
	mar	240,5	283,3	193,7	264,8	301,7	119,7	241,0	274,7	266,0	192,3	239,8	204,0	
	apr	201,0	168,3	150,7	213,0	72,6	256,8	171,5	149,1	265,4	121,3	246,5	212,3	
	mai	217,3	216,2	159,0	238,0	57,3	148,4	181,8	146,6	217,2	187,4	321,8	262,0	
	jun	208,2	204,3	129,8	212,2	66,5	114,3	216,0	169,2	275,7	195,7	339,2	201,9	
	jul	240,6	276,1	68,3	238,0	54,6	190,2	279,9	147,5	359,2	154,5	384,3	229,1	
	aug	197,3	129,7	79,7	217,4	95,3	94,3	182,8	81,7	250,9	193,6	131,9	240,4	
	sep	192,3	241,5	125,7	187,6	63,8	147,9	186,5	138,1	250,3	159,1	215,6	203,7	
	oct	254,4	225,2	135,3	301,2	71,6	143,7	280,1	158,3	277,8	227,9	201,6	221,5	
	nov	209,0	186,0	101,7	245,7	65,6	143,4	215,8	164,5	194,0	151,0	136,0	229,8	
	dec		156,4	118,9	217,6	82,5	136,2	222,2	157,4	268,3	141,0	107,4	165,9	

## AUSFUHR NACH LAENDERN

## EXPORTS BY COUNTRIES

## EXPORTATIONS PAR PAYS

	EUR 12	B-L	DK	D	GR	E	F	IRL	I	NL	P	UK	USA	JAP
<b>0925 - ENTWICKLUNGSLAENDER</b>	<b>DEVELOPING COUNTRIES</b>													<b>PAYS EN VOIE DE DEVELOPEMENT</b>
	MIO ECU													
1985	128913	7912	2664	29784	1187	6413	27696	1170	19658	8376	827	23227		
	1985 = 100													
1987	81,2	83,3	82,9	85,1	51,7	104,6	77,5	81,8	69,2	85,8	65,8	83,7		
1988	88,1	91,9	89,3	88,1	54,6	121,1	84,8	91,6	74,1	96,4	78,0	92,6		
1989	101,8	114,5	93,4	100,9	70,6	133,3	102,0	105,3	90,1	101,1	96,2	102,3		
1990		111,7	101,7	107,3	66,1	133,4	105,3		90,2	99,5	107,8	104,4		
1989	IV	111,5	122,8	97,0	103,7	99,9	160,3	115,3	116,6	104,2	111,5	101,2	108,3	
1990	I	105,6	117,2	102,9	116,2	65,2	121,3	107,6	96,2	83,6	109,8	101,1	101,5	
	II	102,9	105,5	91,8	100,8	67,2	131,7	106,6	105,4	94,1	93,8	94,0	106,3	
	III	98,0	102,2	84,6	105,0	55,4	119,3	93,1	83,1	85,7	92,7	91,8	104,3	
	IV		117,7	117,3	107,4	76,4	158,3	113,3	77,8	97,5	97,0	117,7	105,4	
1989	oct	108,1	126,6	98,0	100,6	113,8	164,2	102,6	135,3	107,2	109,6	95,0	102,9	
	nov	110,9	128,6	95,5	98,5	70,8	159,3	114,6	113,0	110,4	118,0	118,0	117,0	
	dec	115,5	113,1	97,5	111,9	115,0	157,4	128,8	101,4	106,6	114,5	90,6	105,0	
1990	jan	106,3	113,6	76,3	133,2	65,6	114,0	103,5	84,4	79,0	108,4	101,9	99,4	
	feb	99,8	111,8	109,0	105,2	85,4	110,9	102,9	83,4	84,7	99,0	88,7	96,2	
	mar	110,8	126,3	123,4	110,2	44,5	139,1	116,5	120,8	87,2	122,0	112,7	108,9	
	apr	97,4	93,4	74,5	96,6	70,4	124,0	103,1	110,2	88,4	83,4	81,4	102,0	
	mai	106,0	113,3	79,5	108,5	59,9	144,6	104,4	111,5	91,9	91,6	110,0	113,8	
	jun	105,2	110,0	121,3	97,2	71,3	126,4	112,3	94,6	102,0	106,3	90,7	103,0	
	jul	108,3	120,7	82,6	114,4	45,5	143,4	110,1	96,8	106,7	93,0	95,3	98,5	
	aug	96,3	86,3	87,1	112,0	55,7	103,4	89,0	63,4	67,5	93,0	81,2	117,3	
	sep	89,2	99,7	84,1	88,5	64,9	111,0	80,3	89,0	82,9	92,1	99,0	97,0	
	oct	112,0	121,7	105,2	110,8	81,9	155,7	119,4	83,8	93,5	102,7	107,8	112,1	
	nov	108,0	116,6	118,0	107,8	65,7	173,4	112,3	82,2	81,6	92,9	130,9	111,3	
	dec		114,8	128,6	103,5	81,6	145,8	108,1	67,4	117,5	95,3	114,4	92,8	
<b>0926 - DARUNTER: AKP (60)</b>	<b>OF WHICH: ACP (60)</b>													<b>DONT : ACP (60)</b>
	MIO ECU													
1985	19637	1221	357	2870	68	926	5768	228	2074	1497	357	4272		
	1985 = 100													
1987	71,9	72,5	76,1	73,6	60,8	50,7	74,5	62,8	83,1	83,0	60,4	63,7		
1988	79,2	70,8	128,0	71,9	73,7	65,2	90,4	70,1	86,4	87,7	85,2	63,9		
1989	84,7	90,5	103,8	78,6	137,0	58,2	94,1	62,6	93,1	99,4	122,3	66,5		
1990		94,2	154,6	91,6	130,2	70,4	89,0		80,6	86,8	135,7	67,0		
1989	IV	92,8	98,1	67,9	86,3	222,5	73,9	102,1	69,7	107,0	112,9	132,6	71,3	
1990	I	85,1	103,9	209,7	85,3	98,1	68,9	85,0	58,4	82,2	93,0	118,7	70,1	
	II	88,4	87,1	137,5	96,8	128,2	92,0	98,9	74,2	82,0	82,0	119,6	66,9	
	III	77,7	86,8	48,2	103,6	115,3	43,5	79,9	63,2	75,2	80,1	100,8	63,4	
	IV		97,2	208,4	80,8	175,0	76,3	92,0	66,3	83,0	91,9	156,5	67,8	
1989	oct	88,7	110,0	54,5	79,6	221,3	86,6	92,2	72,0	116,0	104,7	128,6	63,9	
	nov	91,0	87,9	71,6	70,4	144,6	67,2	107,1	78,0	93,2	100,9	162,3	80,3	
	dec	98,7	96,4	77,7	108,8	301,6	68,1	106,9	59,2	111,7	133,2	106,8	69,8	
1990	jan	84,6	103,1	59,5	98,6	75,2	72,2	82,6	48,5	76,5	93,3	117,2	77,4	
	feb	77,0	89,2	290,2	75,1	176,6	42,7	76,0	57,9	79,1	85,4	104,6	59,1	
	mar	93,8	119,6	279,3	82,2	42,5	91,9	96,3	68,9	91,0	100,3	134,2	73,7	
	apr	85,4	71,9	60,1	128,1	67,6	105,7	88,3	62,9	80,7	67,8	96,5	63,5	
	mai	92,1	98,2	49,5	90,3	136,6	105,2	108,5	90,3	77,8	91,4	151,0	71,8	
	jun	87,6	91,1	303,0	72,0	180,5	65,1	99,8	69,4	87,5	86,7	111,3	65,4	
	jul	76,6	87,3	42,8	80,2	103,0	48,2	86,1	61,4	75,2	80,2	112,1	64,1	
	aug	75,9	94,6	42,8	96,6	103,2	44,0	78,0	55,5	61,4	85,5	98,6	65,9	
	sep	80,7	78,5	58,9	133,8	139,8	38,4	75,5	72,8	89,1	74,7	91,7	60,2	
	oct	86,5	102,3	59,7	84,9	156,9	77,1	96,6	59,5	80,4	92,6	134,1	70,8	
	nov	86,7	89,4	280,4	76,3	98,5	72,8	91,2	75,3	75,0	95,3	174,2	69,5	
	dec		99,9	285,0	81,3	269,6	79,0	88,3	64,0	93,7	87,8	161,1	62,9	
<b>0927 - STAATSHANDELSLAENDER</b>	<b>COUNTRIES WITH STATE-TRADE</b>													<b>PAYS A COMMERCE D'ETAT</b>
	MIO ECU													
1985	31794	1810	598	12685	495	1911	5049	105	4634	1582	146	2778		
	1985 = 100													
1987	80,0	65,2	87,0	88,2	52,7	44,6	69,5	91,4	89,5	85,3	67,0	80,3		
1988	85,7	71,1	94,7	94,9	44,5	41,2	75,1	87,4	92,8	100,3	76,1	88,7		
1989	104,1	82,2	123,7	112,8	77,1	53,0	96,0	116,8	113,0	131,2	105,9	98,0		
1990		68,6	132,8	106,5	65,0	51,8	76,4		104,9	124,3	75,2	89,3		
1989	IV	118,2	88,3	145,7	126,3	99,1	62,8	105,9	162,1	130,9	152,4	165,6	113,9	
1990	I	102,3	78,8	124,3	114,3	92,8	50,6	81,6	147,3	97,4	151,5	65,0	113,5	
	II	96,2	64,6	133,2	101,9	69,7	53,6	75,8	415,8	113,9	137,9	79,7	89,1	
	III	87,0	67,4	120,5	101,1	53,3	44,7	73,8	82,6	91,2	94,5	90,6	75,2	
	IV		63,4	138,0	108,9	46,1	55,6	73,9	106,3	117,2	112,4	70,4	79,0	
1989	oct	110,5	94,1	108,2	122,1	105,3	59,2	95,1	81,8	121,1	149,9	60,8	96,4	
	nov	113,0	85,0	126,7	113,6	71,3	63,0	121,5	186,3	112,5	160,9	160,0	120,6	
	dec	131,1	85,9	202,1	143,3	120,8	66,2	101,2	218,3	159,0	146,5	276,0	124,7	
1990	jan	101,7	73,6	92,8	118,7	149,2	52,6	82,7	127,6	93,9	118,3	29,7	110,2	
	feb	96,8	75,3	170,9	105,4	90,3	36,8	84,0	184,7	91,3	135,5	73,2	106,0	
	mar	108,5	87,6	109,3	118,8	38,9	62,3	78,3	129,6	107,0	200,6	92,2	124,3	
	apr	98,9	67,9	137,4	97,1	89,0	66,3	101,5	192,5	107,2	143,6	113,0	95,3	
	mai	94,5	63,8	148,0	101,7	68,1	44,4	66,7	346,8	119,5	110,3	61,4	101,7	
	jun	95,0	62,3	114,1	106,8	52,1	50,1	59,2	708,0	114,8	159,8	64,6	70,4	
	jul	98,2	80,7	144,9	119,5	64,4	48,1	65,8	82,3	113,4	99,6	86,5	77,0	
	aug	82,7	57,0	105,9	102,8	40,0	47,6	61,8	75,9	76,0	94,6	146,3	73,8	
	sep	79,9	64,4	110,8	81,2	55,5	38,5	93,9	89,6	84,2	89,2	38,9	74,8	
	oct	89,1	61,6	113,6	107,6	44,7	44,4	69,5	92,5	92,8	101,8	49,5	80,4	
	nov	62,4	62,4	162,0	106,1	54,3	46,7	72,1	89,1	105,8	125,2	102,3	79,8	
	dec		66,3	138,3	113,0	39,2	75,6	80,2	137,2	152,8	110,1	59,3	76,8	

**INFUHR EXTRA – EG**
**IMPORTS EXTRA – EC**
**IMPORTATIONS EXTRA – EC**

SITC Rev.3

\* SITC Rev.3

\* CTCI Rev.3

	EUR 12	B-L	DK	D	GR	E	F	IRL	I	NL	P	UK	USA	JAP
<b>928 – INSGESAMT – SITC 0–9</b>	<b>TOTAL – SEASONALLY ADJUSTED</b>													<b>TOTAL – CTCI 0–9</b>
<b>SAISONBEREINIGT</b>	<b>SITC 0–9</b>													<b>DESAISONNALISE</b>
	1985 = 100													
1987	83,7	86,5	87,1	91,9	63,2	80,5	81,3	91,0	74,7	80,2	78,4	85,7		
1988	95,4	103,0	86,6	101,2	56,6	93,5	95,1	101,4	79,0	85,5	91,7	110,4		
1989	109,9	124,4	98,5	116,7	79,7	118,1	111,2	126,6	95,2	101,5	101,6	114,4		
1990		124,4	98,2	125,5	80,4	120,2	117,0		96,3	107,6	111,4	112,6		
1989 IV	111,3	125,4	96,1	122,3	86,2	121,2	115,9	125,8	96,4	100,1	96,7	109,6		
1990 I	114,3	127,3	98,4	124,3	91,2	123,8	115,7	125,7	98,9	104,5	106,2	114,1		
II	111,0	121,2	95,3	120,7	105,8	117,1	111,9	131,7	94,9	106,7	106,2	110,0		
III	110,2	120,4	97,7	124,5	80,0	113,6	115,6	117,6	91,4	106,2	102,7	106,7		
IV		124,3	98,3	131,2	57,3	122,5	122,3	120,2	98,8	110,9	114,0	110,4		
1989 oct	114,9	132,0	100,8	126,0	67,4	125,5	117,0	133,3	98,9	106,4	92,3	114,0		
nov	116,1	129,4	98,2	124,1	105,8	129,6	121,6	133,9	100,0	103,6	100,3	116,8		
dec	104,7	117,2	90,8	117,8	81,4	113,6	109,8	113,9	91,4	92,0	98,4	101,9		
1990 jan	119,4	134,0	110,1	128,0	104,1	129,9	120,6	133,3	104,8	109,2	108,5	121,4		
feb	109,0	118,8	92,9	120,1	82,0	115,6	113,3	118,5	95,5	101,9	93,9	108,3		
mar	113,6	131,2	93,0	124,8	87,5	125,9	114,7	125,5	99,0	102,4	114,9	111,9		
apr	109,1	120,1	92,7	122,0	108,5	109,9	109,0	143,5	93,8	99,2	109,5	107,8		
mai	114,4	123,5	98,9	124,5	104,0	113,8	116,8	133,2	101,1	112,9	107,1	111,8		
jun	109,2	119,7	94,3	116,1	101,9	127,4	111,1	117,8	90,8	108,3	103,3	109,1		
jul	110,7	126,2	97,4	121,1	88,5	115,5	118,1	117,0	92,2	100,2	102,3	110,5		
aug	112,7	125,8	104,6	132,5	81,2	111,3	114,9	127,8	87,9	115,2	100,0	105,5		
sep	107,0	109,5	90,1	119,5	71,6	113,3	113,3	108,3	92,2	103,0	106,1	103,4		
oct	120,0	133,3	98,1	128,9	65,9	128,0	131,5	129,6	103,9	119,2	119,7	115,0		
nov	119,9	122,9	110,7	139,5	61,2	128,7	121,8	119,6	105,6	113,7	114,5	111,6		
dec		115,9	85,8	126,5	43,0	110,5	114,0	110,7	88,9	100,1	107,6	104,6		

**929 – INSGESAMT – SITC 0–9**
**TOTAL – SITC 0–9**
**TOTAL – CTCI 0–9**

MIO ECU

1985	406418	23086	11960	97630	6937	22507	57228	3633	62721	39851	5418	75445		
	1985 = 100													
1987	83,7	86,5	87,1	91,9	63,2	80,5	81,3	91,0	74,7	80,2	78,4	85,7		
1988	95,4	103,0	86,6	101,2	56,6	93,5	95,1	101,4	79,0	85,5	91,7	110,4		
1989	109,9	124,4	98,5	116,7	79,7	118,1	111,2	126,6	95,2	101,5	101,6	114,4		
1990		124,4	98,2	125,5	80,4	120,2	117,0		96,3	107,6	111,4	112,6		
1989 IV	112,7	123,4	101,0	125,3	103,6	124,6	116,2	124,7	98,5	99,7	93,8	109,1		
1990 I	113,6	129,7	94,9	123,0	81,8	118,1	119,5	126,3	99,2	104,9	104,2	113,1		
II	112,5	125,0	97,1	119,5	99,5	124,7	115,0	135,8	97,1	106,3	109,1	113,1		
III	106,8	114,9	92,2	122,5	71,6	106,1	108,2	111,7	84,8	105,7	103,7	107,8		
IV		123,5	104,3	136,9	69,2	127,7	124,0	120,4	104,0	111,7	112,3	110,5		
1989 oct	119,9	135,0	109,7	136,9	71,0	130,9	118,7	132,6	101,6	107,7	94,0	119,9		
nov	115,3	126,4	99,9	122,6	113,0	128,9	121,1	134,0	99,7	103,4	95,6	116,5		
dec	102,9	108,6	93,3	116,4	126,8	114,0	108,7	107,3	94,1	88,0	91,9	91,0		
1990 jan	116,9	131,8	102,2	122,7	90,2	116,2	124,2	133,1	101,9	109,8	108,9	120,0		
feb	105,1	120,2	87,8	115,8	61,8	112,3	111,5	113,3	91,7	98,9	90,8	101,4		
mar	118,8	137,0	94,7	130,6	93,4	125,9	122,7	132,5	104,0	106,0	112,9	117,9		
apr	109,5	120,5	88,7	122,7	98,3	114,1	111,7	151,1	91,8	95,2	111,6	110,5		
mai	116,4	125,7	105,1	121,1	103,2	126,9	117,6	139,4	105,3	113,5	113,0	116,1		
jun	111,7	128,9	97,6	114,6	96,9	133,0	115,8	117,0	94,4	110,0	102,6	112,6		
jul	108,5	115,1	80,0	122,0	79,6	112,1	112,3	108,4	92,5	94,5	109,2	113,0		
aug	104,0	113,6	103,6	128,6	62,8	94,7	100,2	120,6	64,2	118,0	94,2	104,4		
sep	108,0	116,1	92,9	116,7	72,3	111,5	112,2	106,0	97,6	104,7	107,8	105,9		
oct	128,7	141,2	107,9	142,6	65,0	138,8	136,5	133,0	110,6	124,4	125,6	124,4		
nov	122,7	122,1	117,7	142,3	65,6	134,7	123,3	122,6	109,7	115,9	111,5	114,6		
dec		107,3	87,5	125,7	76,9	109,6	112,2	105,6	91,6	94,6	99,8	92,5		

**930 – NAHRUNGS- UND GENUSSMITTEL**  
**SITC 0+1**
**FOOD, DRINK AND TOBACCO**  
**SITC 0+1**
**PRODUITS ALIMENTAIRES, BOISSONS, TABAC**  
**CTCI 0+1**

MIO ECU

1987	32721	1682	1347	7368	373	2319	4966	245	3967	4053	752	5649		
1988	32262	1725	1377	7358	0	2999	5130	260	4090	4219	913	5980		
1989	33334	1950	1518	7613	3182	5272	300	4464	3810	934	6145	6145		
1990		1878	1481	7579		3282	5224		4069	4251	962	6148		
1989 IV	9038	489	385	1977	157	816	1451	89	1130	818	207	1519		
1990 I	8851	443	324	1811	116	773	1358	104	972	1124	226	1599		
II	9151	504	387	1778	133	954	1295	51	1043	1183	285	1539		
III	8418	488	373	1814	121	705	1120	49	965	1040	223	1520		
IV		428	389	2177	108	846	1439	66	1089	895	196	1487		
1989 oct	3184	186	139	670	50	277	489	32	397	316	67	563		
nov	3030	145	137	631	52	272	524	30	385	285	68	501		
dec	2824	158	109	677	55	268	438	27	348	217	72	455		
1990 jan	3146	154	108	632	33	259	434	41	351	455	84	595		
feb	2658	145	96	548	39	230	420	28	295	329	64	464		
mar	3047	144	120	631	45	284	503	35	326	341	79	540		
apr	2946	143	117	633	43	291	453	20	337	280	112	517		
mai	3101	177	135	580	53	351	427	18	396	348	82	534		
jun	3104	184	135	565	37	312	416	13	310	555	91	488		
jul	2889	198	116	606	41	235	390	14	332	309	99	548		
aug	2915	152	135	661	37	239	357	16	304	434	71	509		
sep	2614	137	122	546	44	231	372	19	328	297	53	463		
oct	3188	151	146	728	38	277	509	26	375	344	57	536		
nov	3102	140	138	765	34	290	480	17	353	315	69	500		
dec		137	104	684	36	279	451	23	361	236	70	450		



## EINFUHR EXTRA – EG

\* SITC Rev.3

## IMPORTS EXTRA – EC

\* SITC Rev.3

## IMPORTATIONS EXTRA – EC

\* CTCI Rev.3

	EUR 12	B-L	DK	D	GR	E	F	IRL	I	NL	P	UK	USA	JAP
<b>0931 – ROHSTOFFE</b>														
<b>SITC 2+4</b>														
	<b>RAW MATERIALS</b>													
	<b>SITC 2+4</b>													
	<b>MIO ECU</b>													
1987	32316	2365	648	7595	488	2471	3872	184	5780	2995	622	5298		
1988	35753	2737	732	8778	0	2691	4403	207	6732	3626	771	6092		
1989	40510	3203	769	9998		3117	5109	244	7886	4173	727	6410		
1990		2766	700	8604		2717	4411		7144	4062	737	5916		
1989	IV	10280	787	175	2636	207	749	1239	63	1811	1020	180	1413	
1990	I	10408	709	204	2319	177	788	1201	66	2057	1138	185	1564	
	II	10433	811	192	2249	141	755	1300	73	2027	1060	211	1614	
	III	8444	599	135	2005	131	604	962	64	1496	854	167	1429	
	IV		627	155	2034	137	562	914	53	1574	1001	158	1295	
1989	oct	3563	288	55	915	50	247	443	19	633	347	57	508	
	nov	3556	261	61	830	66	288	418	29	608	393	66	537	
	dec	3160	238	59	891	91	213	378	15	570	280	57	368	
1990	jan	3634	256	70	734	76	264	430	24	716	419	61	584	
	feb	3262	218	60	775	51	232	367	22	645	380	52	461	
	mar	3512	235	74	810	50	292	404	20	697	339	71	519	
	apr	3287	258	54	766	38	228	416	28	607	286	67	539	
	mai	3649	250	79	761	49	267	454	23	769	374	73	550	
	jun	3496	303	59	722	54	260	430	21	651	399	71	525	
	jul	3111	213	41	706	45	214	368	19	638	267	71	530	
	aug	2662	193	45	731	29	201	286	22	328	341	43	441	
	sep	2671	192	49	568	56	188	309	23	530	246	52	459	
	oct	3134	244	54	696	40	205	341	20	582	425	58	470	
	nov	2874	192	53	689	55	175	321	20	556	317	51	446	
	dec		191	49	649	42	182	252	14	435	260	49	380	
<b>0932 – BRENNSTOFFE</b>														
<b>SITC 3</b>														
	<b>FUELS</b>													
	<b>SITC 3</b>													
	<b>MIO ECU</b>													
1987	56173	2335	959	7686	1451	5806	10202	168	11687	7852	1060	6967		
1988	47651	2329	1170	7625		4821	8863	164	9233	6625	957	5376		
1989	62058	2650	1545	8601		6587	11847	182	12376	9126	1408	6864		
1990		2679	1063	11036		6715	13419		13668	9733	1725	8609		
1989	IV	16868	646	322	2426	344	1716	3311	52	3567	2416	273	1794	
1990	I	16468	816	265	2439	251	1662	3188	44	3167	2079	399	2158	
	II	14118	572	221	2168	527	1347	2737	39	2625	2000	326	1556	
	III	16415	601	256	2719	207	1455	3089	32	3134	2779	444	1699	
	IV		641	306	3710	115	2237	4167	80	4713	2899	524	2760	
1989	oct	5497	214	119	876	7	595	1080	13	1105	758	97	632	
	nov	5813	210	91	773	167	600	1093	21	1207	891	96	664	
	dec	5558	221	112	778	170	522	1138	18	1255	768	80	497	
1990	jan	6081	264	122	876	125	578	1178	18	1206	773	136	806	
	feb	5042	241	80	737	20	505	1031	14	969	661	121	661	
	mar	5346	311	63	826	106	579	979	12	991	645	142	691	
	apr	4701	207	64	759	204	376	835	12	918	653	124	547	
	mai	4835	191	82	737	166	430	965	18	860	735	107	545	
	jun	4582	174	75	671	157	541	937	8	847	612	95	464	
	jul	4650	238	63	782	77	408	884	13	839	705	128	514	
	aug	5553	197	97	959	78	517	1043	11	974	1086	139	452	
	sep	6211	166	97	978	52	530	1162	8	1322	988	177	732	
	oct	7878	223	129	1203	26	908	1440	42	1669	1005	238	996	
	nov	7257	225	94	1237	7	757	1275	14	1553	1008	141	947	
	dec		193	83	1271	82	573	1452	24	1492	887	145	817	
<b>0933 – CHEMISCHE ERZEUGNISSE</b>														
<b>SITC 5</b>														
	<b>CHEMICALS</b>													
	<b>SITC 5</b>													
	<b>MIO ECU</b>													
1987	21644	1480	781	5399	250	1271	3893	269	3084	2381	228	2608		
1988	25067	2161	824	5959		1513	4346	297	3567	2607	286	3248		
1989	29341	2706	867	7068		1745	4684	395	4349	3129	273	3786		
1990		2814	856	7369		1760	4835		4351	3147	292	4149		
1989	IV	7208	640	215	1827	103	416	1162	101	1080	701	67	898	
1990	I	7719	704	212	1812	98	445	1293	107	1143	780	75	1051	
	II	7712	752	228	1786	98	461	1215	107	1114	829	72	1051	
	III	6974	643	185	1759	77	381	1057	109	928	769	56	1010	
	IV		696	216	2012	84	462	1250	92	1167	765	76	1005	
1989	oct	2509	220	71	618	28	144	398	34	392	238	26	339	
	nov	2489	214	72	630	34	142	392	37	380	255	24	309	
	dec	2210	205	71	579	41	130	372	30	307	207	17	250	
1990	jan	2583	232	72	557	32	140	479	40	394	256	28	353	
	feb	2420	233	66	625	32	141	367	23	357	245	20	312	
	mar	2716	239	74	630	34	164	447	44	392	280	27	386	
	apr	2569	237	79	602	30	154	410	40	345	274	23	376	
	mai	2635	245	80	624	36	160	407	36	409	268	24	346	
	jun	2508	271	69	561	32	147	398	30	360	288	24	328	
	jul	2492	230	60	599	29	143	408	32	360	262	21	348	
	aug	2210	211	63	655	22	102	296	46	194	269	16	336	
	sep	2273	202	63	505	26	135	353	30	375	239	19	327	
	oct	2751	256	75	679	29	161	424	33	413	282	28	370	
	nov	2867	232	77	770	28	173	472	36	420	297	26	335	
	dec		208	64	563	28	127	353	23	334	186	22	300	

**INFUHR EXTRA – EG**  
SITC Rev.3

**IMPORTS EXTRA – EC**  
\* SITC Rev.3

**IMPORTATIONS EXTRA – EC**  
\* CTCl Rev.3

		EUR 12	B-L	DK	D	GR	E	F	IRL	I	NL	P	UK	USA	JAP
<b>934 – BEARB. WAREN NACH BESCHAFF.</b>		<b>MANUF. GOODS BY MATERIAL</b>													
<b>ITC 6</b>		<b>SITC 6</b>													
		MIO ECU													
	1987	48306	4923	2071	14489	585	1220	5588	380	6439	3323	522	8767		
*	1988	58394	6838	2072	16551		1721	6613	444	7714	4035	662	11054		
	1989	70174	8675	2209	19646		2256	7822	509	9770	4694	687	12914		
	1990		8087	2240	20084		2539	7817		9658	4668	768	12236		
	1989	IV	17194	2165	575	4926	324	600	1990	133	2347	1062	174	2898	
	1990	I	17923	2305	564	5053	281	604	2050	134	2576	1085	189	3084	
		II	17984	1985	560	4992	261	678	2086	141	2723	1193	208	3158	
		III	16385	1866	504	4825	233	601	1743	120	2070	1125	170	3129	
		IV		1943	574	5218	244	641	1928	126	2297	1285	165	2867	
	1989	oct	6185	836	205	1811	73	202	707	44	819	364	59	1065	
		nov	6046	757	198	1680	130	214	700	52	843	365	59	1046	
		dec	4964	572	172	1436	121	184	583	36	685	333	55	787	
	1990	jan	6166	827	187	1658	132	213	705	50	874	344	67	1108	
		feb	5444	678	183	1578	69	172	625	38	794	333	53	921	
		mar	6313	799	194	1817	79	220	721	46	908	407	68	1055	
		apr	5677	617	174	1642	69	202	671	44	818	362	67	1011	
		mai	6255	671	197	1706	103	237	716	52	1038	390	73	1072	
		jun	6053	696	189	1644	89	238	699	44	868	441	69	1074	
		jul	5855	604	146	1634	90	233	678	42	872	368	63	1123	
		aug	4989	607	175	1653	61	152	455	39	395	396	46	1009	
		sep	5541	655	183	1537	81	215	610	39	802	361	60	997	
		oct	6368	743	205	1854	87	220	718	45	803	534	50	1107	
		nov	6183	662	205	1887	86	243	681	46	861	431	59	1021	
		dec		537	164	1477	70	177	529	35	633	320	56	739	
<b>935 – MASCHINEN UND FAHRZEUGE</b>		<b>MACHINERY AND TRANSPORT EQUIPMENT</b>													
<b>ITC 7</b>		<b>SITC 7</b>													
		MIO ECU													
	1987	85592	5114	2649	25491	1053	3852	11334	1749	7824	7422	908	18197		
*	1988	106741	5784	2512	29152		5714	17158	1936	9236	8813	1175	23871		
	1989	125113	7123	3077	34915		7474	19492	2517	10630	10531	1244	26277		
	1990		7811	3240	39386		7590	21188		11122	11542	1270	23939		
	1989	IV	32890	1830	794	9837	534	2031	5054	591	2763	2725	313	6417	
	1990	I	31849	1863	721	9352	389	1808	5295	573	2813	2845	278	5911	
		II	33873	1954	828	9816	460	2218	5239	703	3120	2984	310	6242	
		III	30721	1706	751	9552	375	1611	4961	527	2414	2546	284	5995	
		IV		2135	947	10670	401	1779	5647	558	2763	2980	326	5780	
	1989	oct	11955	634	320	3668	154	684	1702	219	983	1127	98	2366	
		nov	11008	668	226	3148	167	704	1813	202	885	850	98	2246	
		dec	9927	528	248	3021	213	642	1539	170	895	748	116	1805	
	1990	jan	10358	593	273	3005	95	538	1757	189	855	961	95	1997	
		feb	10044	590	219	2943	114	652	1664	180	857	902	82	1842	
		mar	11447	680	229	3404	180	618	1875	203	1101	983	102	2072	
		apr	10924	639	242	3294	150	702	1711	268	938	872	91	2018	
		mai	11865	675	298	3429	154	732	1779	233	1115	1193	126	2131	
		jun	11084	639	288	3093	156	785	1749	202	1067	919	93	2092	
		jul	10553	498	219	3254	148	650	1730	171	954	780	89	2060	
		aug	9816	548	313	3265	101	396	1480	192	593	890	91	1947	
		sep	10352	659	219	3033	126	565	1751	165	867	876	104	1987	
		oct	12288	842	246	3759	115	607	2190	193	997	1044	110	2186	
		nov	11687	700	436	3621	134	641	1845	197	1006	1028	129	1950	
		dec		592	265	3289	152	532	1612	169	780	909	88	1643	
<b>936 – VERSCH. BEARBEITETE WAREN</b>		<b>MISC. MANUFACTURED ARTICLES</b>													
<b>ITC 8</b>		<b>SITC 8</b>													
		MIO ECU													
	1987	43057	1368	1334	15821	163	1127	6346	267	3588	3197	149	9696		
*	1988	49966	1683	1351	17491		1515	7558	320	4265	3535	203	11809		
	1989	58294	1954	1436	19575		2149	8904	394	5075	4136	226	14085		
	1990		2260	1493	21932		2346	9584		5208	4674	276	14034		
	1989	IV	14820	467	352	5131	115	661	2242	89	1274	965	58	3466	
	1990	I	15704	544	377	5506	98	537	2535	105	1348	1220	59	3375	
		II	14851	537	339	4759	91	576	2366	106	1358	1113	66	3541	
		III	16017	610	378	5726	91	596	2379	103	1241	1218	62	3613	
		IV		551	374	5939	102	625	2267	103	1263	1120	75	3515	
	1989	oct	5547	183	129	1896	42	297	751	35	487	362	21	1344	
		nov	4949	146	124	1678	35	192	795	29	422	324	20	1184	
		dec	4324	137	100	1558	38	172	695	24	365	279	17	938	
	1990	jan	5322	173	126	1873	26	177	877	35	444	397	20	1172	
		feb	4990	175	122	1733	30	168	794	34	421	373	18	1123	
		mar	5392	197	130	1900	42	191	864	36	483	449	21	1079	
		apr	4884	175	110	1676	30	180	751	39	432	363	20	1110	
		mai	4960	180	116	1510	33	195	807	35	494	378	26	1185	
		jun	5007	182	113	1573	29	201	809	32	432	372	19	1246	
		jul	5226	205	102	1767	29	214	829	33	459	383	21	1186	
		aug	5486	209	140	2102	32	163	793	35	313	424	19	1256	
		sep	5304	197	135	1857	30	219	757	34	469	412	22	1171	
		oct	5893	212	147	2171	38	212	830	40	454	430	26	1332	
		nov	5554	179	124	2030	34	237	766	37	481	392	27	1247	
		dec		160	103	1737	30	176	671	26	329	298	21	936	

**AUSFUHR EXTRA – EC**

\* SITC Rev.3

**EXPORTS EXTRA – EC**

\* SITC Rev.3

**EXPORTATIONS EXTRA – EC**

\* CTCI Rev.3

	EUR 12	B-L	DK	D	GR	E	F	IRL	I	NL	P	UK	USA	JAP
<b>0937 – INSGESAMT – SITC 0-9</b>														
<b>SAISONBEREINIGT</b>														
<b>TOTAL – SEASONALLY ADJUSTED</b>														
<b>SITC 0-9</b>														
1985 = 100														
1987	89,6	87,8	92,1	99,7	67,0	87,3	82,8	86,8	83,5	89,4	83,6	84,3		
1988	95,8	95,4	92,9	103,5	60,2	99,0	94,0	96,7	87,9	99,2	93,9	90,3		
1989	109,1	113,8	101,5	115,3	86,8	110,6	109,1	114,0	105,1	110,6	117,4	100,4		
1990		109,2	105,7	118,0	82,4	109,5	110,0		105,4	108,8	120,9	99,7		
1989	IV	111,5	116,8	103,1	114,4	100,3	121,1	114,2	122,6	109,9	112,4	120,2	103,4	
1990	I	116,1	117,4	107,7	129,5	109,3	106,9	115,2	123,4	109,1	118,0	126,4	101,9	
	II	110,5	107,1	103,1	117,9	87,9	108,8	109,6	120,6	110,8	108,2	120,9	100,7	
	III	107,2	108,0	97,9	115,7	75,2	106,8	108,2	103,4	101,5	107,3	112,7	98,5	
	IV		104,3	104,4	111,4	64,5	108,9	108,3	100,9	101,8	99,7	113,7	98,1	
1989	oct	112,7	113,8	102,7	116,6	124,9	130,9	108,5	122,0	113,5	111,0	112,4	103,7	
	nov	115,3	127,9	101,5	117,7	83,5	118,4	121,2	110,1	119,8	125,4	106,9		
	dec	108,6	110,0	103,8	110,4	99,1	113,3	114,4	122,5	106,7	108,4	126,5	99,8	
1990	jan	119,4	122,0	106,6	135,1	112,8	109,9	115,9	118,9	116,2	119,1	118,0	103,5	
	feb	112,9	112,1	107,2	125,4	115,8	95,5	113,0	111,2	107,4	113,1	122,0	100,2	
	mar	115,8	118,7	109,0	128,1	95,8	116,0	115,3	136,9	105,4	120,5	136,8	100,4	
	apr	108,3	101,1	98,1	116,9	102,1	104,4	110,0	121,9	108,7	103,1	117,6	96,7	
	mai	114,4	113,4	103,3	125,7	81,5	114,1	112,6	117,7	107,5	105,9	124,9	106,9	
	jun	109,1	107,2	108,0	111,6	83,0	109,6	107,3	123,4	116,6	115,2	121,2	98,2	
	jul	109,7	111,5	99,4	118,6	80,9	111,0	113,0	110,3	104,6	110,1	121,8	95,6	
	aug	110,4	111,7	101,6	121,2	82,8	108,4	109,2	104,0	98,0	112,8	110,3	104,2	
	sep	101,9	100,8	93,7	107,8	62,8	99,2	102,0	97,7	102,5	99,3	107,0	95,1	
	oct	111,3	106,1	102,9	119,5	83,1	111,6	118,5	97,7	102,1	107,1	115,4	103,6	
	nov	108,2	108,1	103,0	116,9	70,1	117,7	110,2	102,1	96,7	99,8	117,7	102,5	
	dec		98,5	107,8	98,6	48,5	102,3	96,6	103,1	108,1	92,9	105,5	88,9	
<b>0938 – INSGESAMT – SITC 0-9</b>														
<b>TOTAL – SITC 0-9</b>														
MIO ECU														
1985	378651	20502	12590	120572	2710	14242	59093	4082	52562	22402	2700	67197		
1985 = 100														
1987	89,6	87,8	92,1	99,7	67,0	87,3	82,8	86,8	83,5	89,4	83,6	84,3		
1988	95,8	95,4	92,9	103,5	60,2	99,0	94,0	96,7	87,9	99,2	93,9	90,3		
1989	109,1	113,8	101,5	115,3	86,8	110,6	109,1	114,0	105,1	110,6	117,4	100,4		
1990		109,2	105,7	118,0	82,4	109,5	110,0		105,4	108,8	120,9	99,7		
1989	IV	118,3	121,3	109,5	121,4	119,5	133,7	118,8	126,5	118,8	120,4	124,3	108,0	
1990	I	111,4	111,7	104,4	125,2	90,8	113,1	113,4	97,7	115,1	118,0	97,4		
	II	109,9	106,3	102,9	115,5	79,3	110,6	111,1	122,2	112,5	106,0	120,3	100,4	
	III	103,7	102,8	92,2	113,0	72,8	101,0	101,7	99,2	102,9	113,0	96,5		
	IV		109,5	112,5	118,2	87,0	124,0	113,3	106,6	112,1	107,5	118,1	103,8	
1989	oct	119,0	127,4	112,1	123,8	131,4	137,6	111,8	129,5	123,0	118,4	117,3	107,8	
	nov	117,5	124,7	108,7	118,4	88,2	133,6	118,7	126,4	110,2	127,1	128,0	113,4	
	dec	118,4	111,7	107,6	121,9	138,8	129,9	123,6	123,6	123,1	115,7	127,7	102,8	
1990	jan	108,1	112,9	93,2	126,5	100,3	93,1	106,2	100,6	92,3	109,3	103,7	94,1	
	feb	106,6	110,2	104,5	117,8	97,7	90,5	109,7	102,0	95,8	107,4	111,3	95,0	
	mar	119,5	125,3	115,3	131,4	74,4	114,8	123,2	137,5	105,1	128,6	139,1	103,0	
	apr	105,7	97,0	94,7	113,2	90,1	103,7	109,6	115,1	106,9	97,1	108,6	95,7	
	mai	112,7	110,6	101,4	122,5	68,0	118,1	107,4	121,3	109,5	104,8	123,8	107,6	
	jun	111,3	111,1	112,6	110,8	79,6	110,1	116,2	130,3	121,0	116,2	128,5	97,9	
	jul	112,5	116,0	78,5	120,4	75,0	121,0	115,7	108,9	120,3	102,8	140,0	96,8	
	aug	99,6	86,3	97,6	115,3	73,3	92,0	93,1	86,9	79,1	106,8	97,3	98,8	
	sep	98,9	106,0	100,6	103,3	70,2	90,1	96,3	109,5	98,1	99,1	101,7	93,7	
	oct	119,0	120,3	112,5	127,7	93,8	120,8	123,0	103,4	111,9	114,9	121,2	108,9	
	nov	112,1	108,4	111,2	118,6	75,4	132,7	111,7	109,1	98,0	107,7	125,3	111,3	
	dec		99,9	113,7	108,3	91,7	118,6	105,2	107,4	126,5	99,8	107,7	91,2	
<b>0939 – NAHRUNGS- UND GENUSSMITTEL</b>														
<b>FOOD, DRINK AND TOBACCO</b>														
<b>SITC 0+1</b>														
MIO ECU														
1987	24072	731	2440	3242	411	1758	5567	958	2009	3449	220	3287		
1988	25795	561	2448	3596	0	2033	6095	990	2227	4057	254	3250		
1989	30944	781	2682	4315		2175	7484	1205	2620	4923	313	3969		
1990		1012	2572	4316		2027	7295		2517	4526	255	4296		
1989	IV	8544	223	680	1040	174	784	1911	346	749	1342	114	1182	
1990	I	7935	224	651	1139	181	424	1926	268	550	1392	53	1129	
	II	7568	214	640	1022	130	480	1801	351	651	1213	55	1011	
	III	7037	232	567	1121	93	470	1725	226	596	933	55	1019	
	IV		340	630	1034	106	643	1856	210	718	970	85	1141	
1989	oct	3072	90	258	351	82	307	684	131	281	460	30	399	
	nov	2902	71	224	333	41	247	667	113	232	489	41	444	
	dec	2570	62	198	357	52	231	560	102	235	393	43	339	
1990	jan	2524	75	200	408	74	122	597	81	176	393	17	381	
	feb	2585	65	206	360	50	129	677	83	190	426	15	384	
	mar	2826	84	245	371	57	173	651	103	184	573	20	364	
	apr	2478	65	223	299	57	150	638	102	209	393	15	327	
	mai	2517	78	220	361	35	180	579	122	215	351	20	356	
	jun	2573	71	196	362	38	150	585	126	227	469	20	328	
	jul	2382	92	162	452	31	141	610	73	196	295	18	311	
	aug	2316	74	198	374	22	151	565	67	162	351	19	333	
	sep	2339	66	207	296	39	178	550	86	238	286	18	374	
	oct	2840	139	242	364	33	215	690	73	253	365	26	441	
	nov	2545	96	198	338	36	227	590	74	211	327	34	415	
	dec		104	191	332	38	201	576	63	254	278	25	285	

**USFUHR EXTRA – EG**  
SITC Rev.3

**EXPORTS EXTRA – EC**  
\* SITC Rev.3

**EXPORTATIONS EXTRA – EC**  
\* CTCI Rev.3

		EUR 12	B-L	DK	D	GR	E	F	IRL	I	NL	P	UK	USA	JAP
<b>140 – ROHSTOFFE</b>		<b>RAW MATERIALS</b>													
<b>TC 2+4</b>		<b>SITC 2+4</b>													
		MIO ECU													
* 1987		7696	373	681	1774	208	598	842	154	864	1170	165	866		
1988		8766	533	638	1969	0	651	1099	194	1053	1245	186	1045		
1989		9571	657	587	2179		661	1188	150	1086	1470	298	1058		
1990			565	484	2143		637	1017		915	1372	330	1044		
1989	IV	2406	177	135	514	66	184	300	39	314	348	84	245		
1990	I	2294	178	132	563	38	135	288	32	215	400	55	259		
	II	2173	135	129	515	49	163	252	18	260	284	98	270		
	III	2054	120	93	508	35	150	241	27	196	325	102	257		
	IV		133	119	558	57	186	239	29	244	347	92	264		
1989	oct	904	75	43	190	26	70	107	14	124	124	36	94		
	nov	765	52	41	172	20	53	103	19	85	111	28	82		
	dec	737	50	52	153	19	62	90	6	104	113	20	69		
1990	jan	758	67	46	176	14	42	95	11	66	140	13	88		
	feb	706	43	43	166	14	47	83	9	74	127	18	92		
	mar	830	68	42	221	9	46	109	13	75	133	24	80		
	apr	693	39	46	168	16	49	80	9	94	86	28	78		
	mai	759	44	40	184	17	63	89	3	80	104	32	104		
	jun	721	52	44	162	16	52	83	6	86	94	38	87		
	jul	664	39	21	167	16	56	85	8	74	75	37	86		
	aug	701	39	30	179	7	50	67	9	56	136	39	90		
	sep	689	42	42	163	13	44	89	10	67	114	25	81		
	oct	814	55	44	195	14	56	84	11	86	130	35	104		
	nov	757	40	35	189	26	68	82	7	74	120	29	87		
	dec		38	40	174	17	62	73	11	84	97	28	73		
<b>141 – BRENNSTOFFE</b>		<b>FUELS</b>													
<b>ITC 3</b>		<b>SITC 3</b>													
		MIO ECU													
* 1987		9578	600	386	882	171	547	895	5	1170	600	27	4297		
1988		8331	519	352	903		750	896	11	1051	638	84	2980		
1989		9536	593	498	1170		873	1185	5	1244	825	116	2803		
1990			598	584	1303		794	1460		1392	883	120	3677		
1989	IV	2681	143	158	282	83	242	318	4	336	227	16	872		
1990	I	2675	176	119	355	53	206	327	4	231	204	50	950		
	II	2549	136	116	306	40	216	363	1	350	200	17	805		
	III	2611	148	154	315	81	169	333	1	384	189	25	813		
	IV		139	189	328	103	204	391	5	426	293	27	1027		
1989	oct	982	59	46	94	46	75	107	3	146	73	1	331		
	nov	867	52	54	99	7	99	110	0	77	85	1	282		
	dec	832	33	57	88	30	68	101	0	113	69	15	258		
1990	jan	942	77	52	135	13	97	118	3	73	59	16	298		
	feb	848	50	39	106	33	47	114	0	46	73	11	329		
	mar	884	49	29	114	7	62	95	0	111	72	22	324		
	apr	762	38	33	101	5	37	128	0	86	75	1	257		
	mai	819	37	48	110	1	76	119	0	90	63	8	266		
	jun	969	60	34	95	34	104	116	1	174	62	7	282		
	jul	846	61	37	85	28	67	103	0	134	76	12	243		
	aug	796	49	66	116	39	56	104	0	92	53	1	221		
	sep	968	38	50	114	15	46	126	0	157	60	12	350		
	oct	1130	66	56	114	49	64	135	5	166	97	13	366		
	nov	1023	33	75	116	3	81	164	0	79	95	11	365		
	dec		40	58	99	50	59	93	0	181	102	3	296		
<b>142 – CHEMISCHE ERZEUGNISSE</b>		<b>CHEMICALS</b>													
<b>ITC 5</b>		<b>SITC 5</b>													
		MIO ECU													
* 1987		38023	1919	1017	14465	107	1484	6109	588	3383	3276	129	5546		
1988		44481	2802	1083	15812		1737	8152	780	3922	3654	171	6256		
1989		48009	3189	1001	16920		1917	8783	1008	4238	3864	172	6765		
1990			3102	971	16599		1913	8611		3931	3790	205	7843		
1989	IV	12093	802	256	4111	48	523	2241	269	1151	995	43	1653		
1990	I	12572	825	248	4506	35	483	2187	271	941	1032	54	1990		
	II	12038	743	245	4041	37	454	2153	296	1076	898	54	2043		
	III	11558	748	217	4041	30	440	2060	247	858	942	37	1928		
	IV		775	229	4025	32	518	2190	239	1047	922	54	1881		
1989	oct	4167	295	91	1448	15	189	743	93	403	348	12	530		
	nov	4099	261	87	1372	14	186	779	85	341	367	15	592		
	dec	3828	246	78	1291	19	148	720	91	408	280	16	531		
1990	jan	4100	285	76	1523	8	151	665	75	300	363	17	636		
	feb	3969	254	80	1369	18	154	732	78	299	321	17	647		
	mar	4503	285	92	1614	9	178	790	118	343	349	20	707		
	apr	3885	233	78	1315	14	150	696	97	350	277	19	655		
	mai	4137	255	85	1422	8	171	709	92	340	308	19	727		
	jun	4017	255	81	1303	16	133	747	107	386	312	16	661		
	jul	4114	269	65	1353	5	186	787	110	342	311	13	673		
	aug	3868	231	77	1474	13	119	636	68	215	360	12	662		
	sep	3577	247	75	1214	12	135	636	69	311	272	12	593		
	oct	4164	277	82	1442	14	160	776	81	330	335	16	651		
	nov	4048	249	80	1388	10	188	745	87	302	309	24	668		
	dec		249	67	1195	9	170	669	72	415	278	15	562		



**AUSFUHR EXTRA – EG**

\* SITC Rev.3

**EXPORTS EXTRA – EC**

\* SITC Rev.3

**EXPORTATIONS EXTRA – EC**

\* CTCI Rev.3

	EUR 12	B-L	DK	D	GR	E	F	IRL	I	NL	P	UK	USA	JAP
<b>0943 – BEARB. WAREN NACH BESCHAFF.</b>														
<b>SITC 6</b>														
	<b>MANUF. GOODS BY MATERIAL</b>													
	<b>SITC 6</b>													
	<b>MIO ECU</b>													
1987	60497	6854	1186	19684	549	3236	8112	240	9408	2559	599	8069		
1988	65719	8110	1146	21453	508	3519	8673	261	9715	2582	706	9046		
1989	75378	9795	1246	24105	653	3882	10047	284	12010	2813	808	9733		
1990		8699	1341	22983	540	3654	9536		11252	2779	799	9441		
1989	IV	19965	2597	348	6123	223	1068	2771	83	3352	749	206	2445	
1990	I	18275	2379	329	6126	153	869	2435	63	2624	692	188	2418	
	II	18400	2110	339	5717	136	945	2507	53	3177	718	204	2494	
	III	16512	2046	305	5460	122	863	2106	61	2542	658	170	2177	
	IV		2158	347	5686	131	946	2478	62	2912	708	200	2339	
1989	oct	6977	902	124	2122	80	362	964	28	1200	274	69	851	
	nov	6695	983	125	2032	52	364	911	28	1023	264	72	841	
	dec	6293	711	99	1970	90	342	896	27	1129	212	65	753	
1990	jan	5963	736	106	2143	63	288	759	18	848	216	59	728	
	feb	5783	803	106	1881	54	261	782	20	840	221	56	761	
	mar	6529	839	117	2102	37	320	895	25	936	255	73	929	
	apr	5909	626	104	1861	58	284	814	16	1042	218	59	827	
	mai	6386	763	118	2038	47	356	803	20	1032	243	76	890	
	jun	6104	721	116	1817	30	306	890	16	1103	258	70	777	
	jul	6123	849	72	1872	48	325	832	20	979	235	73	817	
	aug	5028	459	112	1892	47	296	588	17	679	217	43	679	
	sep	5361	738	121	1696	28	243	685	24	884	206	55	681	
	oct	6318	755	136	2074	46	279	902	23	988	256	69	791	
	nov	6176	751	123	1943	46	362	844	21	882	272	67	864	
	dec		652	88	1670	39	304	732	19	1043	180	64	685	
<b>0944 – MASCHINEN UND FAHRZEUGE</b>														
<b>SITC 7</b>														
	<b>MACHINERY AND TRANSPORT EQUIPMENT</b>													
	<b>SITC 7</b>													
	<b>MIO ECU</b>													
1987	131893	4241	3070	61887	65	2758	19235	1064	15788	5039	255	18490		
1988	141281	4269	3353	62152	69	3274	23297	1142	16754	6096	275	20601		
1989	160064	5224	3619	69227	103	3881	27129	1299	20175	6413	443	22550		
1990		5557	4077	73006	122	4165	27981		21158	6398	424	22990		
1989	IV	44215	1397	1003	18908	43	1207	7495	361	5856	1852	117	5976	
1990	I	42416	1408	973	19467	31	885	7259	346	4780	1593	96	5578	
	II	42106	1388	1022	17933	30	1096	7048	349	5756	1498	111	5875	
	III	38903	1298	781	17325	29	887	6294	309	4796	1588	95	5500	
	IV		1381	1203	18296	32	1278	7325	366	5830	1626	93	6023	
1989	oct	14023	489	321	6206	9	388	2087	109	1878	533	24	1980	
	nov	14411	458	309	6098	13	368	2449	119	1818	647	47	2085	
	dec	15782	450	373	6604	21	451	2958	134	2160	672	46	1912	
1990	jan	13686	443	249	6525	10	269	2306	102	1522	499	29	1732	
	feb	13504	433	349	6156	14	258	2284	103	1587	506	34	1780	
	mar	15226	532	375	6785	8	359	2669	141	1671	588	33	2066	
	apr	13498	418	263	5915	11	390	2282	113	1734	432	40	1900	
	mai	14320	485	305	6300	7	331	2269	108	1957	517	38	2003	
	jun	14288	485	453	5719	11	375	2497	129	2065	550	33	1972	
	jul	14590	438	253	6327	7	389	2415	99	2066	570	40	1986	
	aug	12342	395	260	5757	6	270	1998	89	1246	495	27	1798	
	sep	11971	466	268	5240	16	228	1881	121	1483	524	28	1715	
	oct	15027	501	328	6632	12	455	2595	100	1805	553	30	2015	
	nov	14012	457	370	5958	11	416	2351	122	1698	496	36	2098	
	dec		423	505	5707	9	407	2379	144	2326	577	27	1909	
<b>0945 – VERSCH. BEARBEITETE WAREN</b>														
<b>SITC 8</b>														
	<b>MISC. MANUFACTURED ARTICLES</b>													
	<b>SITC 8</b>													
	<b>MIO ECU</b>													
1987	45536	1102	2077	13159	303	2030	6146	406	10548	1358	807	7600		
1988	48503	1113	1875	14341	322	2106	7000	467	11003	1328	857	8092		
1989	56111	1295	2012	15920	456	2325	8201	512	13200	1642	1016	9530		
1990		1359	2133	16418	425	2366	8826		13387	1729	1129	9844		
1989	IV	15612	341	578	4312	161	745	2409	140	3666	474	259	2526	
1990	I	14351	354	542	4164	113	530	2211	130	3291	428	299	2288	
	II	14321	334	481	3984	99	575	2212	136	3299	444	273	2485	
	III	14735	332	524	4068	98	604	2208	126	3449	425	279	2620	
	IV		337	542	4202	114	631	2199	136	3352	435	245	2479	
1989	oct	5426	129	201	1523	37	240	776	47	1299	146	92	937	
	nov	5115	117	201	1396	49	268	784	48	1188	161	83	819	
	dec	5071	95	177	1393	76	237	849	45	1179	167	84	770	
1990	jan	4417	114	163	1292	36	135	668	38	972	143	80	776	
	feb	4632	111	177	1318	35	173	708	40	1091	126	99	753	
	mar	5302	128	203	1554	42	221	836	52	1228	158	120	759	
	apr	4579	100	161	1327	34	168	724	40	1094	141	82	710	
	mai	4779	111	153	1353	35	221	704	53	1013	148	86	904	
	jun	4963	123	167	1304	31	185	784	43	1192	155	105	872	
	jul	5355	116	132	1403	34	263	844	43	1394	142	122	862	
	aug	4639	102	188	1359	31	148	609	34	961	144	78	984	
	sep	4741	114	204	1306	33	193	755	49	1094	140	79	774	
	oct	5419	133	198	1567	41	202	854	45	1202	161	84	932	
	nov	4784	109	189	1365	34	229	708	46	994	139	81	890	
	dec		95	156	1270	40	200	636	45	1155	135	80	657	

**INFUHR INTRA-EG**  
 SITC Rev.3

**IMPORTS INTRA-EC**  
 \* SITC Rev.3

**IMPORTATIONS INTRA-EC**  
 \* CTCl Rev.3

	EUR 12	B-L	DK	D	GR	E	F	IRL	I	NL	P	UK	USA	JAP
<b>946 - INSGESAMT - SITC 0-9</b>	<b>TOTAL - SEASONALLY ADJUSTED</b>													
<b>SAISONBEREINIGT</b>	<b>SITC 0-9</b>													
	1985 = 100													
1987	104,4	103,0	97,9	97,6	106,8	160,9	106,3	89,0	108,6	101,6	157,9	100,9		
1988	115,9	111,5	97,7	102,2	102,0	198,6	121,3	98,6	119,6	108,8	216,6	120,2		
1989	133,8	125,8	105,2	118,1	142,3	254,5	141,3	116,0	140,0	121,3	248,7	134,7		
1990	136,7	111,3	131,8	155,5	285,0	147,8			146,0	127,1	288,5	132,3		
1989 IV	137,2	129,9	103,5	123,7	188,7	279,0	145,4	124,2	141,0	128,7	262,8	131,9		
1990 I	142,2	140,5	109,4	126,9	159,8	275,4	149,0	121,3	148,8	131,0	267,4	134,9		
II	139,4	135,1	109,8	123,5	161,3	295,9	144,1	119,5	148,5	127,1	286,8	131,5		
III	140,1	126,7	107,8	131,1	149,2	241,3	147,5	118,2	142,3	124,3	246,5	132,5		
IV		142,3	111,7	143,7	152,2	298,8	148,8	128,8	144,5	126,0	301,6	128,6		
1989 oct	139,8	126,5	103,5	122,2	177,8	261,0	151,5	124,5	144,9	129,7	259,3	137,6		
nov	142,6	129,9	114,2	128,1	174,3	291,7	149,8	124,4	147,6	133,5	265,7	134,9		
dec	132,7	127,5	95,0	123,7	163,7	257,0	137,8	112,1	131,2	125,2	249,9	126,3		
1990 jan	146,9	140,5	115,2	130,9	194,5	279,2	155,9	125,1	157,2	134,4	278,2	136,2		
feb	136,0	132,5	102,1	122,2	157,5	265,3	141,5	115,0	144,0	123,9	240,9	130,4		
mar	144,3	137,5	111,2	127,2	175,4	288,8	152,3	125,1	146,0	134,5	296,3	137,5		
apr	138,5	131,8	103,5	126,0	173,3	279,3	144,8	118,0	143,7	122,3	274,9	130,7		
mai	144,1	137,4	116,5	125,9	172,3	292,3	150,2	124,3	154,4	134,6	284,1	133,8		
jun	136,1	131,4	108,5	119,5	153,2	285,0	139,5	118,4	143,6	125,2	267,2	129,6		
jul	142,7	133,4	107,9	133,2	152,9	287,9	150,5	120,8	145,6	125,0	278,1	134,6		
aug	138,7	139,2	113,2	131,0	158,3	240,6	144,6	120,4	139,9	124,3	259,4	132,6		
sep	138,8	133,4	102,1	128,9	162,5	268,0	146,6	128,7	139,6	124,4	268,3	129,7		
oct	147,7	146,7	119,1	140,3	143,3	270,8	156,0	127,8	147,0	131,4	287,2	134,2		
nov	150,9	142,8	114,3	155,0	145,4	307,8	152,3	125,6	151,8	130,2	298,9	129,5		
dec		130,6	103,0	138,0	123,4	266,9	138,6	115,7	136,2	118,6	279,9	122,3		

<b>947 - INSGESAMT - SITC 0-9</b>	<b>TOTAL - SITC 0-9</b>													
	MIO ECU													
1985	466742	50987	12304	110578	6424	13745	84131	9445	56288	50362	4679	67800	737	
	1985 = 100													
1987	104,4	103,0	97,9	97,6	106,8	160,9	106,3	89,0	108,6	101,6	157,9	100,9		
1988	115,9	111,5	97,7	102,2	102,0	198,6	121,3	98,6	119,6	108,8	216,6	120,2		
1989	133,8	125,8	105,2	118,1	142,3	254,5	141,3	116,0	140,0	121,3	248,7	134,7		
1990	136,7	111,3	131,8	155,5	285,0	147,8			146,0	127,1	288,5	132,3		
1989 IV	142,3	129,9	110,9	128,7	188,7	279,0	150,0	124,2	147,9	132,8	262,8	134,4		
1990 I	143,0	140,5	106,3	125,5	159,8	275,4	154,4	121,3	152,8	131,7	267,4	132,2		
II	142,0	135,1	111,0	125,2	161,3	295,9	148,0	119,5	152,7	128,0	286,8	134,5		
III	130,8	126,7	101,1	124,3	149,2	241,3	134,0	118,2	125,5	117,2	246,5	130,1		
IV		142,3	119,1	152,1	152,2	298,8	153,7	128,8	153,0	130,8	301,6	131,4		
1989 oct	149,4	134,4	113,4	133,0	189,9	277,3	160,8	135,4	156,7	139,5	266,7	145,1		
nov	145,1	129,5	118,4	127,2	183,9	302,0	152,3	133,7	152,1	136,0	277,9	139,9		
dec	132,3	125,7	100,9	126,0	192,2	257,6	136,8	103,5	134,8	123,0	243,6	118,1		
1990 jan	138,6	136,9	101,0	121,4	173,0	246,2	151,9	118,5	150,5	125,2	259,4	128,2		
feb	134,5	134,9	99,6	117,8	131,7	272,4	143,9	113,2	144,1	123,1	233,8	125,0		
mar	155,9	149,9	118,3	137,4	174,8	307,5	167,6	132,3	163,9	146,7	309,1	143,3		
apr	139,9	132,1	102,1	129,3	166,4	289,0	145,7	117,8	146,4	121,3	281,5	131,6		
mai	145,6	137,2	120,0	124,7	172,8	303,9	151,8	126,8	162,2	134,6	307,0	134,2		
jun	140,5	135,9	111,0	121,7	144,6	294,8	146,5	113,9	149,5	128,0	271,8	137,6		
jul	141,0	119,1	94,4	132,8	154,4	292,0	149,0	116,4	146,0	115,8	292,9	144,9		
aug	114,4	125,4	107,9	115,8	137,4	175,5	106,9	107,5	85,5	110,6	207,8	121,3		
sep	137,0	135,6	101,0	124,2	155,9	256,3	146,0	130,6	144,9	125,1	238,9	124,2		
oct	159,9	156,2	130,2	154,4	151,0	293,1	168,3	142,3	161,2	142,4	301,3	144,9		
nov	156,9	143,6	120,4	160,1	152,7	336,0	157,3	137,9	160,5	134,7	325,7	136,2		
dec		127,0	106,8	141,7	152,8	267,3	135,7	106,1	137,4	115,3	277,9	113,1		

<b>948 - NAHRUNGS- UND GENUSSMITTEL</b>	<b>FOOD, DRINK AND TOBACCO</b>													
<b>SITC 0+1</b>	<b>SITC 0+1</b>													
	MIO ECU													
1987	61298	5725	1263	14034	1623	1641	9447	1167	10304	6867	475	8753		
1988	66423	6208	1289	14574	1370	1962	10329	1270	10714	8143	639	9925		
1989	73050	6490	1342	15758	1746	2575	11632	1358	12238	8328	771	10813		
1990	6940	1378	17622	1755	3112	11960			11737	7935	943	11052		
1989 IV	19816	1660	344	4153	596	769	3175	382	3350	2212	213	2961		
1990 I	18164	1638	324	4088	395	698	2922	324	2822	2236	229	2488		
II	19169	1771	360	4461	440	752	3059	332	2869	2040	219	2865		
III	17984	1643	320	4244	471	690	2801	354	2801	1660	206	2792		
IV		1883	361	4830	446	965	3162	374	3240	2001	244	2914		
1989 oct	6769	553	120	1317	276	241	1060	132	1193	745	71	1061		
nov	6833	549	120	1353	147	259	1137	138	1164	810	74	1083		
dec	6214	558	105	1483	172	269	978	112	994	657	68	818		
1990 jan	5982	532	105	1318	152	220	1007	109	982	672	75	809		
feb	5566	511	100	1272	91	221	901	97	876	663	71	765		
mar	6617	595	120	1498	152	257	1014	119	964	901	83	914		
apr	6308	581	107	1564	164	247	1006	109	905	682	77	866		
mai	6650	595	133	1519	168	256	1065	114	1001	722	72	1004		
jun	6211	594	120	1378	108	248	989	110	963	636	70	995		
jul	6008	530	104	1446	132	246	942	123	899	550	74	963		
aug	5870	566	113	1417	150	219	888	112	871	579	65	891		
sep	6106	548	103	1381	190	226	972	119	1032	532	68	937		
oct	7043	652	125	1575	139	305	1126	141	1155	691	72	1061		
nov	7107	621	130	1701	143	370	1104	123	1104	677	91	1045		
dec		610	107	1554	164	290	932	110	981	633	81	807		

## EINFUHR INTRA - EG

## IMPORTS INTRA - EC

## IMPORTATIONS INTRA - EC

\* SITC Rev.3

\* SITC Rev.3

\* CTCI Rev.3

		EUR 12	B-L	DK	D	GR	E	F	IRL	I	NL	P	UK	USA	JAP
<b>0949 - ROHSTOFFE</b>		<b>RAW MATERIALS</b>													
<b>SITC 2+4</b>		<b>SITC 2+4</b>													
		MIO ECU													
1987		20357	2402	357	4980	248	1192	2580	194	3789	2023	351	2241		
1988		22987	2831	386	5581	219	1499	2969	229	4274	2206	398	2394		
1989		26830	3280	413	6798	236	1904	3435	261	5050	2487	472	2495		
1990			3042	379	6402	256	1726	3412		4912	2315	460	2375		
1989	IV	6815	810	99	1757	82	485	886	65	1255	656	125	596		
1990	I	6910	803	99	1682	66	454	919	65	1410	621	150	642		
	II	6536	759	88	1634	64	454	865	61	1333	564	123	591		
	III	5435	683	87	1406	51	365	760	54	892	489	72	575		
	IV		768	99	1682	74	450	871	59	1280	633	110	563		
1989	oct	2391	300	33	596	26	174	321	24	433	232	47	205		
	nov	2360	271	32	601	24	178	301	24	441	218	46	225		
	dec	2064	238	34	560	32	133	264	18	381	206	32	166		
1990	jan	2251	263	37	513	27	149	307	20	479	199	49	208		
	feb	2202	246	28	549	19	141	297	21	453	214	39	195		
	mar	2457	293	34	619	21	164	315	25	478	208	63	239		
	apr	2207	250	29	593	20	146	277	22	448	173	41	208		
	mai	2267	269	31	547	22	154	301	21	467	211	44	200		
	jun	2062	240	28	495	22	153	286	19	418	180	38	183		
	jul	1845	185	22	475	20	145	253	17	358	149	28	193		
	aug	1611	251	31	458	16	90	208	17	164	166	17	192		
	sep	1979	248	34	474	15	130	299	20	369	173	27	191		
	oct	2329	310	34	560	23	142	321	23	434	247	34	200		
	nov	2279	246	33	583	25	186	305	21	418	217	40	205		
	dec		212	32	538	26	121	244	16	429	169	36	158		
<b>0950 - BRENNSTOFFE</b>		<b>FUELS</b>													
<b>SITC 3</b>		<b>SITC 3</b>													
		MIO ECU													
1987		24106	4304	405	8146	103	609	4519	708	1007	2163	294	1847		
1988		18647	3289	244	5817	37	519	3468	552	658	2023	279	1762		
1989		21694	4224	203	7054	62	539	3486	654	921	2126	416	2009		
1990			4937	308	7509	99	756	4125		1275	2415	404	2130		
1989	IV	6174	1264	45	2036	22	154	936	182	246	651	103	535		
1990	I	5696	1146	53	1606	39	141	1050	193	311	587	79	489		
	II	4965	1001	44	1599	29	198	806	168	193	491	62	374		
	III	6004	1201	71	1884	15	114	1010	235	298	587	84	505		
	IV		1542	132	2424	17	302	1149	202	469	747	154	707		
1989	oct	2009	391	12	683	4	32	296	76	77	217	29	193		
	nov	2001	405	21	608	4	53	329	54	90	213	51	173		
	dec	2164	468	12	745	14	69	311	53	78	222	22	169		
1990	jan	2171	420	20	619	4	34	431	77	100	221	33	212		
	feb	1767	379	6	460	16	54	319	50	116	194	20	152		
	mar	1758	347	27	527	19	53	301	66	95	172	26	126		
	apr	1756	348	10	534	7	84	297	60	86	187	11	131		
	mai	1701	335	20	539	12	54	307	63	52	157	25	137		
	jun	1508	319	14	526	10	59	202	45	54	148	25	106		
	jul	1642	346	14	571	4	37	265	50	56	148	22	128		
	aug	1938	390	23	630	5	43	320	59	75	196	27	169		
	sep	2425	465	34	684	5	33	425	127	166	242	36	208		
	oct	2959	541	51	867	11	95	443	74	144	290	74	370		
	nov	2534	553	44	796	3	103	372	77	138	229	46	172		
	dec		448	36	762	3	105	334	52	187	228	34	165		
<b>0951 - CHEMISCHE ERZEUGNISSE</b>		<b>CHEMICALS</b>													
<b>SITC 5</b>		<b>SITC 5</b>													
		MIO ECU													
1987		59770	6222	1585	12852	986	3174	10671	1181	8743	6345	1011	7000		
1988		68198	7502	1733	14265	986	3686	12178	1382	9996	6916	1212	8341		
1989		76844	8494	1839	15589	1228	4530	13966	1566	11239	7769	1319	9305		
1990			8906	1947	16460	1285	4958	14697		11550	7706	1506	10462		
1989	IV	19188	2051	450	3938	362	1137	3569	365	2795	1968	340	2213		
1990	I	20932	2256	490	4010	353	1241	4004	428	3200	2014	380	2556		
	II	20565	2244	498	4101	350	1315	3627	422	3036	1952	385	2634		
	III	18427	2044	442	3974	288	1074	3244	356	2360	1805	319	2521		
	IV		2309	500	4384	297	1277	3807	402	2958	1917	395	2625		
1989	oct	6820	747	161	1388	113	412	1252	130	1027	683	126	783		
	nov	6576	681	153	1336	117	398	1222	134	974	673	115	774		
	dec	5792	624	136	1214	132	327	1095	102	794	613	99	656		
1990	jan	6915	768	143	1260	121	393	1355	129	1099	666	123	858		
	feb	6572	677	155	1307	99	401	1254	135	1020	630	113	780		
	mar	7445	811	191	1443	133	446	1395	164	1081	718	145	918		
	apr	6761	736	165	1416	124	416	1208	138	971	617	130	840		
	mai	7028	777	180	1390	128	450	1206	152	1069	675	137	864		
	jun	6776	732	153	1294	99	449	1212	131	997	660	119	930		
	jul	6655	653	129	1425	107	429	1197	126	942	613	122	911		
	aug	5276	706	161	1295	76	250	818	107	430	554	87	792		
	sep	6495	685	152	1254	105	395	1229	124	988	638	109	818		
	oct	7603	875	179	1558	104	480	1394	146	1107	707	131	922		
	nov	7304	766	179	1571	101	481	1310	148	1046	637	147	917		
	dec		668	142	1255	92	316	1103	108	804	572	117	786		

**INFUHR INTRA – EG**  
SITC Rev.3

**IMPORTS INTRA – EC**  
\* SITC Rev.3

**IMPORTATIONS INTRA – EC**  
\* CTCI Rev.3

		EUR 12	B-L	DK	D	GR	E	F	IRL	I	NL	P	UK	USA	JAP
<b>952 – BEARB. WAREN NACH BESCHAF.</b>		<b>MANUF. GOODS BY MATERIAL</b>													
<b>SITC 6</b>		<b>SITC 6</b>													
		MIO ECU													
	1987	92074	10735	2401	19910	1732	3513	18162	1479	10323	10189	1698	11933		
	1988	103543	12111	2443	21995	1591	4285	20100	1669	11562	11200	2188	14400		
	1989	120986	13868	2710	25818	2284	5865	23402	1885	14086	12510	2634	15925		
	1990		14537	2737	27506	2341	6700	24276		13731	13185	2981	15359		
1989	IV	31326	3406	729	6816	721	1631	6117	493	3552	3327	685	3847		
1990	I	31991	3868	658	6727	657	1668	6416	478	3704	3299	689	3826		
	II	32727	3752	678	7028	591	1804	6487	506	3811	3451	763	3857		
	III	28366	3295	634	6345	542	1461	5329	492	2827	3041	610	3791		
	IV		3589	735	7439	560	1704	6029	533	3397	3395	769	3844		
1989	oct	11363	1224	259	2445	211	559	2259	182	1314	1226	241	1443		
	nov	10967	1160	253	2390	273	592	2124	184	1229	1160	234	1368		
	dec	8996	1022	218	1981	238	480	1734	127	1009	941	210	1036		
1990	jan	10344	1249	209	2065	278	534	2087	154	1215	1059	228	1266		
	feb	10061	1238	210	2142	173	525	2046	149	1161	1041	198	1178		
	mar	11586	1382	239	2520	205	610	2283	175	1328	1199	263	1383		
	apr	10501	1151	208	2370	187	570	2123	156	1211	1019	238	1267		
	mai	11295	1316	241	2391	220	620	2198	179	1352	1225	279	1275		
	jun	10931	1285	228	2267	183	614	2166	171	1249	1207	246	1315		
	jul	10507	1029	188	2365	230	612	2112	173	1180	979	252	1388		
	aug	7786	1089	232	1929	155	335	1187	144	451	981	154	1129		
	sep	10073	1177	214	2051	157	514	2030	175	1196	1082	204	1274		
	oct	11746	1363	269	2600	191	570	2311	202	1261	1312	243	1424		
	nov	11316	1186	263	2668	179	668	2071	193	1216	1188	292	1393		
	dec		1041	203	2171	190	467	1647	139	919	895	234	1027		
<b>1953 – MASCHINEN UND FAHRZEUGE</b>		<b>MACHINERY AND TRANSPORT EQUIPMENT</b>													
<b>SITC 7</b>		<b>SITC 7</b>													
		MIO ECU													
	1987	160161	16018	4233	29624	1698	10217	31448	2186	21477	15169	2988	25103		
	1988	183648	13746	4069	32477	1775	13154	39684	2521	24525	15920	4610	31168		
	1989	218703	15880	4443	39497	2693	16549	47844	3332	28961	18629	5022	35852		
	1990		17910	4836	47222	3205	17846	49601		31857	20402	5842	34657		
1989	IV	59706	4312	1213	11322	936	4570	12885	899	7937	5483	1331	8819		
1990	I	59344	4644	1104	10972	805	4324	12941	886	8206	5250	1315	8898		
	II	59612	4546	1266	10788	866	4697	12313	878	8448	5231	1474	9105		
	III	53501	4083	1053	10954	771	3673	11025	763	6855	4629	1280	8414		
	IV		4529	1289	14511	765	4330	13263	839	8360	5253	1501	8172		
1989	oct	20381	1408	389	3868	273	1460	4638	316	2679	1847	421	3081		
	nov	19932	1383	450	3593	322	1686	4226	324	2685	1825	468	2971		
	dec	19393	1520	374	3860	342	1423	4021	258	2573	1810	443	2768		
1990	jan	18879	1465	354	3590	276	1239	4151	298	2627	1646	423	2809		
	feb	18529	1508	345	3359	234	1481	3887	278	2543	1603	385	2906		
	mar	21937	1671	404	4023	294	1603	4904	310	3037	2001	507	3183		
	apr	19485	1540	366	3701	292	1523	3984	287	2670	1629	488	3004		
	mai	20329	1493	460	3493	289	1616	4266	312	3040	1866	524	2969		
	jun	19799	1513	440	3594	284	1558	4063	279	2737	1735	462	3132		
	jul	20056	1342	360	3920	256	1526	4133	269	2769	1580	533	3367		
	aug	15054	1311	343	3178	248	843	2951	235	1651	1312	366	2616		
	sep	18392	1430	350	3856	267	1304	3941	259	2435	1737	381	2432		
	oct	21463	1551	480	4866	229	1423	4678	288	2796	1764	489	2898		
	nov	21906	1536	395	5065	279	1676	4543	302	2969	1839	631	2771		
	dec		1443	414	4579	257	1231	4042	249	2594	1649	481	2503		
<b>1954 – VERSCH. BEARBEITETE WAREN</b>		<b>MISC. MANUFACTURED ARTICLES</b>													
<b>SITC 8</b>		<b>SITC 8</b>													
		MIO ECU													
	1987	58010	5982	1565	13774	465	1752	12503	1240	4285	7454	547	8442		
	1988	62199	6393	1490	14075	567	2163	13280	1421	4647	7594	810	9760		
	1989	70406	7049	1634	15724	881	2976	14957	1604	5282	8241	980	11079		
	1990		8046	1722	18423	1040	4006	16133		5908	9123	1307	11285		
1989	IV	18557	1760	445	4269	307	826	3918	451	1366	2145	262	2809		
1990	I	19747	2166	439	4396	251	918	4202	415	1537	2366	271	2784		
	II	18504	1858	400	4068	249	925	3913	388	1488	2137	315	2763		
	III	19567	2064	420	4600	258	901	3964	470	1377	2335	300	2879		
	IV		1965	444	5357	281	1222	4028	529	1507	2279	337	2861		
1989	oct	6871	665	163	1534	113	295	1428	173	524	810	99	1066		
	nov	6211	558	153	1405	97	289	1315	163	448	721	90	971		
	dec	5475	537	129	1330	97	242	1175	114	394	614	72	771		
1990	jan	5956	650	133	1354	68	246	1302	120	454	726	75	829		
	feb	6376	728	138	1411	72	292	1378	136	489	755	81	896		
	mar	7415	788	168	1631	111	381	1523	159	595	885	115	1059		
	apr	6215	647	139	1388	96	316	1294	133	469	685	106	941		
	mai	6132	610	137	1309	85	322	1276	135	526	713	113	902		
	jun	6157	602	123	1371	68	287	1340	119	493	739	96	920		
	jul	7047	673	132	1371	76	347	1525	136	546	769	106	1041		
	aug	5917	678	164	1465	85	226	1109	151	305	786	91	858		
	sep	6603	713	124	1439	97	329	1329	183	526	780	104	979		
	oct	7560	774	164	1824	111	336	1513	210	546	879	124	1081		
	nov	7001	629	157	1879	85	359	1312	190	529	763	118	982		
	dec		563	123	1655	85	526	1203	129	433	637	95	798		
<b>1954 – VERSCH. BEARBEITETE WAREN</b>		<b>MISC. MANUFACTURED ARTICLES</b>													
<b>SITC 8</b>		<b>SITC 8</b>													
		MIO ECU													
	1987	58010	5982	1565	13774	465	1752	12503	1240	4285	7454	547	8442		
	1988	62199	6393	1490	14075	567	2163	13280	1421	4647	7594	810	9760		
	1989	70406	7049	1634	15724	881	2976	14957	1604	5282	8241	980	11079		
	1990		8046	1722	18423	1040	4006	16133		5908	9123	1307	11285		



**AUSFUHR INTRA – EG**

\* SITC Rev.3

**EXPORTS INTRA – EC**

\* SITC Rev.3

**EXPORTATIONS INTRA – EC**

\* CTCI Rev.3

	EUR 12	B-L	DK	D	GR	E	F	IRL	I	NL	P	UK	USA	JAP
<b>0955 – INSGESAMT – SITC 0-9</b>		<b>TOTAL – SEASONALLY ADJUSTED</b>											<b>TOTAL – CTCI 0-9</b>	
<b>SAISONBEREINIGT</b>		<b>SITC 0-9</b>											<b>DESAISONNALISE</b>	
1985 = 100														
1987	104,3	107,8	107,8	111,7	117,1	113,6	108,6	108,2	113,0	90,4	121,0	86,4		
1988	115,7	116,6	113,6	123,0	92,3	134,5	129,4	124,8	124,4	95,7	142,4	95,5		
1989	134,1	134,9	128,7	140,9	139,1	159,5	150,4	148,4	144,5	113,2	175,9	107,1		
1990		141,0	141,7	141,2	126,0	183,2	159,1		156,3	116,7	202,5	117,9		
1989	IV	137,0	137,9	132,9	142,7	187,0	192,7	153,2	148,5	117,2	174,0	109,1		
1990	I	141,2	145,1	131,8	148,1	122,5	171,2	159,5	151,0	118,6	200,3	111,8		
	II	138,3	140,1	136,0	138,6	118,2	186,6	154,2	157,6	115,9	201,5	112,5		
	III	137,6	128,0	139,4	138,8	102,5	158,9	138,2	153,9	111,9	180,0	116,1		
	IV		146,6	142,5	140,1	161,9	211,0	162,7	160,1	117,8	206,4	126,4		
1989	oct	140,1	138,4	132,0	142,9	197,7	183,2	159,2	146,5	151,5	118,8	169,9	109,8	
	nov	141,3	144,0	135,4	147,8	138,4	182,4	153,8	157,1	147,3	120,6	179,3	114,0	
	dec	132,7	121,2	131,7	140,0	144,0	165,5	146,7	149,7	145,9	115,2	167,5	107,8	
1990	jan	145,8	153,0	131,7	154,0	155,6	177,5	164,7	157,3	157,6	119,5	191,1	115,4	
	feb	134,2	134,8	127,7	138,4	154,3	148,7	150,1	144,6	150,4	113,6	194,0	108,7	
	mar	144,1	142,2	135,6	152,3	133,4	180,4	164,3	165,6	147,0	122,6	209,9	110,2	
	apr	135,6	126,1	137,0	140,2	145,0	166,8	151,1	156,0	152,6	114,7	188,9	109,3	
	mai	142,4	144,2	131,8	148,0	124,5	182,5	155,6	147,0	156,3	118,5	202,0	116,5	
	jun	136,8	137,1	139,3	128,5	122,1	182,0	154,8	146,9	165,8	115,6	204,2	111,7	
	jul	140,5	135,7	135,9	141,7	108,8	179,8	160,8	144,5	163,2	114,0	201,0	115,9	
	aug	137,0	141,2	146,1	143,4	127,2	175,8	154,6	135,7	147,7	111,8	190,0	118,1	
	sep	135,1	141,3	136,2	131,5	86,7	190,7	155,0	148,4	149,6	109,7	183,4	114,0	
	oct	148,2	150,4	142,9	145,9	138,5	176,0	170,9	149,3	159,5	122,9	195,7	129,6	
	nov	147,4	146,8	150,6	143,3	140,0	210,7	168,0	140,2	154,7	118,9	215,0	132,6	
	dec		129,6	134,3	131,2	99,4	192,2	148,2	150,8	163,6	110,1	195,1	120,3	
<b>0956 – INSGESAMT – SITC 0-9</b>		<b>TOTAL – SITC 0-9</b>											<b>TOTAL – CTCI 0-9</b>	
MIO ECU														
1985	466594	49557	10217	120055	3225	16371	68797	9388	49855	70286	4661	64183	1668	
1985 = 100														
1987	104,3	107,8	107,8	111,7	117,1	113,6	108,6	108,2	113,0	90,4	121,0	86,4		
1988	115,7	116,6	113,6	123,0	92,3	134,5	129,4	124,8	124,4	95,7	142,4	95,5		
1989	134,1	134,9	128,7	140,9	139,1	159,5	150,4	148,4	144,5	113,2	175,9	107,1		
1990		141,0	141,7	141,2	126,0	183,2	159,1		156,3	116,7	202,5	117,9		
1989	IV	141,8	137,9	137,6	146,5	187,0	192,7	157,7	155,6	118,7	174,0	115,5		
1990	I	141,7	145,1	131,9	149,0	122,5	171,2	166,1	151,0	120,1	200,3	109,0		
	II	141,0	140,1	137,1	140,7	118,2	186,6	158,8	154,6	116,3	201,5	115,5		
	III	128,4	128,0	132,7	130,4	102,5	158,9	141,5	138,2	145,6	105,0	180,0	110,8	
	IV		146,6	148,2	144,8	161,9	211,0	168,3	150,4	168,7	121,4	206,4	135,1	
1989	oct	150,4	152,5	143,0	154,4	219,7	197,9	172,5	147,5	169,4	123,4	178,1	116,3	
	nov	143,9	144,1	143,2	148,4	146,2	202,0	157,5	168,6	150,2	123,3	181,6	117,1	
	dec	131,3	117,1	126,7	136,6	195,0	178,1	142,9	140,9	147,2	109,5	162,2	113,2	
1990	jan	137,5	145,1	127,7	146,5	126,4	163,8	161,9	142,0	138,8	116,6	181,1	102,2	
	feb	132,4	135,6	124,2	135,3	130,9	154,5	152,8	135,7	146,1	111,3	192,7	105,8	
	mar	155,3	154,5	143,7	165,1	110,1	195,4	183,6	175,2	153,4	132,5	227,2	119,0	
	apr	136,7	130,2	133,9	141,4	134,8	167,3	156,7	152,4	154,0	113,3	185,9	110,8	
	mai	143,8	144,5	133,8	147,8	111,6	204,4	155,6	157,8	160,6	119,0	203,7	118,9	
	jun	142,4	145,6	143,8	132,9	108,2	188,2	164,2	153,4	179,5	116,6	215,0	116,7	
	jul	138,9	126,7	115,0	139,0	108,8	185,6	158,2	145,0	185,3	103,1	220,1	117,2	
	aug	109,7	110,7	138,2	122,1	104,0	107,3	112,1	110,3	97,6	99,3	139,4	98,3	
	sep	136,6	146,5	144,9	130,1	94,7	183,9	154,2	159,2	154,0	112,5	180,4	116,9	
	oct	161,4	167,6	154,2	160,0	164,4	186,1	189,2	152,3	180,0	132,3	204,7	139,5	
	nov	153,2	149,8	161,0	146,7	157,6	242,7	174,9	153,7	159,3	126,3	226,7	139,9	
	dec		122,6	129,3	127,8	163,7	204,1	141,0	145,1	166,7	105,5	188,0	125,9	
<b>0957 – NAHRUNGS- UND GENUSSMITTEL</b>		<b>FOOD, DRINK AND TOBACCO</b>											<b>PRODUITS ALIMENTAIRES, BOISSONS, TABAC</b>	
<b>SITC 0+1</b>		<b>SITC 0+1</b>											<b>CTCI 0+1</b>	
MIO ECU														
1987	60772	6318	3553	8421	1070	3210	12855	2795	4221	13434	362	4533		
1988	64872	6513	3616	9155	781	3491	14890	3072	4541	13729	456	4630		
1989	72594	7534	4007	9820	1272	3839	16414	3307	4970	15572	498	5360		
1990		7331	4467	9589	1098	3929	17489		5416	16128	594	5489		
1989	IV	19716	1949	1085	2577	498	1235	4622	823	1398	3848	149	1532	
1990	I	17885	1820	971	2329	260	958	4559	771	1134	3798	129	1156	
	II	18806	1841	1076	2309	265	989	4490	841	1435	4216	140	1203	
	III	17505	1719	1120	2377	228	665	3960	708	1400	3866	123	1340	
	IV		1901	1187	2575	352	1289	4499	776	1445	3852	187	1802	
1989	oct	6889	675	373	931	234	311	1656	267	523	1368	48	504	
	nov	6850	698	376	890	121	434	1645	313	455	1349	58	510	
	dec	5977	576	336	756	143	490	1321	243	420	1130	43	518	
1990	jan	5957	610	315	792	104	340	1505	260	380	1233	42	376	
	feb	5473	561	302	718	93	263	1393	224	371	1150	36	362	
	mar	6455	649	354	818	63	355	1661	287	384	1415	51	418	
	apr	6098	556	326	765	114	315	1529	272	430	1349	42	400	
	mai	6528	668	366	804	72	400	1535	312	496	1426	51	398	
	jun	6179	616	385	740	78	274	1426	257	509	1441	48	405	
	jul	5872	543	336	811	79	235	1354	234	482	1316	49	436	
	aug	5622	540	395	822	62	198	1278	210	435	1236	30	415	
	sep	6011	636	389	744	88	233	1328	263	483	1315	43	489	
	oct	6938	703	407	936	112	305	1622	284	533	1384	55	597	
	nov	6912	638	431	897	128	531	1601	274	449	1297	73	592	
	dec		560	348	742	112	454	1275	218	462	1171	59	613	

**AUSFUHR INTRA – EG**

\* SITC Rev.3

**EXPORTS INTRA – EC**

\* SITC Rev.3

**EXPORTATIONS INTRA – EC**

\* CTCI Rev.3

	EUR 12	B-L	DK	D	GR	E	F	IRL	I	NL	P	UK	USA	JAP
<b>0958 – ROHSTOFFE</b>														
<b>SITC 2+4</b>														
<b>RAW MATERIALS</b>														
<b>SITC 2+4</b>														
MIO ECU														
1987	18944	1507	734	3331	347	931	4027	402	927	4309	622	1807		
1988	22388	1974	789	3692	195	1280	5131	559	1118	5083	750	1816		
1989	25247	2308	835	4369	563	1213	5585	642	1155	5682	946	1950		
1990		2122	857	4054	415	1473	4896		1048	5157	869	2044		
1989	IV	6457	588	216	1111	167	335	1373	174	309	1430	249	505	
1990	I	6483	587	188	1057	135	380	1504	142	252	1488	239	511	
	II	5916	541	185	988	119	324	1228	136	287	1356	244	508	
	III	5096	454	233	941	90	275	959	137	213	1093	180	522	
	IV		531	227	1069	82	485	1194	135	296	1216	188	553	
1989	oct	2358	217	67	403	73	131	527	57	117	498	85	182	
	nov	2175	212	84	381	37	96	451	67	98	496	89	166	
	dec	1924	159	65	326	57	108	395	49	95	436	75	157	
1990	jan	2094	199	59	343	44	95	509	45	84	485	78	154	
	feb	2043	188	60	332	47	108	465	42	83	476	63	177	
	mar	2346	200	69	382	44	176	530	55	85	527	98	181	
	apr	2043	172	56	337	49	104	449	41	106	472	89	168	
	mai	2051	188	69	342	39	110	406	51	84	506	80	175	
	jun	1822	181	60	309	31	110	373	44	97	377	75	165	
	jul	1671	151	65	301	33	96	339	53	79	316	81	157	
	aug	1550	127	94	318	21	77	226	36	47	364	48	190	
	sep	1876	176	74	322	36	102	394	49	87	413	50	175	
	oct	2185	206	82	412	27	120	459	46	96	465	66	207	
	nov	2070	180	86	372	30	172	420	54	97	401	65	191	
	dec		145	59	285	25	193	314	35	102	351	56	156	
<b>0959 – BRENNSTOFFE</b>														
<b>SITC 3</b>														
<b>FUELS</b>														
<b>SITC 3</b>														
MIO ECU														
1987	24190	1695	266	1645	205	856	1896	95	969	8433	80	8050		
1988	19105	1730	172	1613	94	687	1887	72	728	6720	79	5323		
1989	21445	2006	272	1731	150	784	2223	83	884	8584	174	4554		
1990		2083	326	1700	181	875	2397		1280	8806	240	5857		
1989	IV	6165	524	72	428	68	269	510	23	217	2672	18	1363	
1990	I	5797	546	44	482	40	229	445	27	151	2368	49	1417	
	II	4807	480	56	374	16	136	444	24	368	1709	53	1148	
	III	5290	521	69	387	66	240	524	23	357	1770	64	1270	
	IV		518	138	458	59	269	800	30	403	2986	61	1722	
1989	oct	1952	186	15	151	46	52	189	4	99	744	3	464	
	nov	2123	190	25	134	11	122	153	9	57	927	7	487	
	dec	2090	148	33	143	11	95	168	11	60	1001	8	412	
1990	jan	2309	183	19	189	23	95	180	7	44	942	19	608	
	feb	1699	171	12	155	16	56	131	10	50	725	16	358	
	mar	1789	192	13	138	1	77	134	10	57	701	13	451	
	apr	1709	170	13	115	5	36	131	8	94	690	17	430	
	mai	1545	144	24	144	5	47	149	8	78	528	22	396	
	jun	1552	166	19	115	6	53	163	8	196	491	14	322	
	jul	1584	203	24	120	30	79	202	6	108	512	13	287	
	aug	1719	152	23	128	32	56	161	8	106	539	28	487	
	sep	1987	166	22	139	3	104	162	9	143	719	23	497	
	oct	2712	215	56	176	22	90	334	8	163	958	21	668	
	nov	2312	148	33	141	8	84	263	8	43	1043	19	523	
	dec		155	49	141	29	95	203	14	196	986	21	531	
<b>0960 – CHEMISCHE ERZEUGNISSE</b>														
<b>SITC 5</b>														
<b>CHEMICALS</b>														
<b>SITC 5</b>														
MIO ECU														
1987	52994	6513	674	16121	64	1268	8232	1087	3565	9446	296	5731		
1988	63283	8127	774	17704	59	1653	11686	1335	4331	10498	360	6757		
1989	70052	9257	621	19097	109	1929	12832	1660	4834	11865	406	7441		
1990		9829	645	19235	97	2115	13512		4822	11516	460	9565		
1989	IV	17337	2236	144	4725	38	521	3188	469	1211	2792	92	1921	
1990	I	19147	2534	157	5221	29	535	3571	460	1109	3018	113	2399	
	II	18585	2394	170	4857	24	535	3395	525	1284	2895	113	2393	
	III	16838	2216	151	4363	14	491	3032	450	1109	2624	109	2279	
	IV		2556	150	4806	31	537	3447	461	1320	2954	124	2491	
1989	oct	6207	827	53	1684	10	190	1173	132	429	1045	29	634	
	nov	5942	777	51	1627	9	179	1118	194	389	934	36	628	
	dec	5189	632	39	1414	19	153	897	143	392	813	27	659	
1990	jan	6378	852	51	1762	10	173	1232	144	371	989	35	759	
	feb	5965	785	49	1601	7	161	1088	137	371	945	39	783	
	mar	6804	896	57	1859	11	202	1251	179	367	1084	40	858	
	apr	5986	735	52	1639	7	168	1101	178	405	901	38	762	
	mai	6318	841	55	1647	8	207	1135	155	418	991	41	819	
	jun	6281	817	63	1572	9	160	1159	192	461	1003	34	811	
	jul	6050	763	46	1588	5	175	1066	181	465	897	37	829	
	aug	4879	654	49	1289	6	120	878	101	249	849	35	648	
	sep	5909	799	55	1486	4	196	1088	168	395	877	38	802	
	oct	6986	982	53	1827	12	167	1314	176	453	1116	45	841	
	nov	6476	844	55	1682	11	214	1190	127	411	1054	45	843	
	dec		730	41	1297	7	157	943	157	455	784	35	807	

**AUSFUHR INTRA – EG**

**EXPORTS INTRA – EC**

**EXPORTATIONS INTRA – EC**

\* SITC Rev.3

\* SITC Rev.3

\* CTCI Rev.3

	EUR 12	B-L	DK	D	GR	E	F	IRL	I	NL	P	UK	USA	JAP
--	--------	-----	----	---	----	---	---	-----	---	----	---	----	-----	-----

**0961 – BEARB. WAREN NACH BESCHAFF.  
SITC 6**

**MANUF. GOODS BY MATERIAL  
SITC 6**

**ARTICLES MANUF. PAR MATIERES  
CTCI 6**

MIO ECU

1987	9154	14147	1182	25178	924	3557	13874	968	12959	8953	1409	8362		
1988	103160	16510	1288	27668	790	4224	15812	1074	14570	10070	1573	9581		
1989	120265	19623	1442	31948	1087	5040	18572	1194	16705	11700	1826	11128		
1990	19806	19806	1568	31696	939	5598	19063		17964	11221	2096	12173		
1989	IV	31100	4915	371	8170	332	1417	4785	306	4528	2914	461	2901	
1990	I	31384	5269	385	8217	210	1338	4989	312	4277	2966	506	2914	
	II	32205	5021	388	8188	209	1456	4981	323	4909	2907	541	3282	
	III	27934	4439	363	7404	175	1340	4255	301	3903	2540	453	2762	
	IV		4962	401	7891	341	1424	4817	324	4878	2722	544	3206	
1989	oct	11358	1863	133	2912	98	533	1773	110	1678	1077	163	1018	
	nov	10784	1752	135	2854	94	473	1676	111	1510	1055	159	965	
	dec	8957	1301	103	2404	139	411	1337	84	1340	782	138	917	
1990	jan	10236	1787	125	2708	71	423	1641	101	1397	930	153	901	
	feb	9831	1637	123	2503	79	392	1554	94	1375	964	154	955	
	mar	11318	1845	137	3006	60	523	1795	117	1505	1072	199	1058	
	apr	10315	1576	117	2722	77	460	1600	104	1558	887	165	1050	
	mai	11050	1729	129	2901	79	528	1657	109	1591	1004	189	1134	
	jun	10840	1715	142	2566	53	468	1724	110	1760	1016	187	1098	
	jul	10239	1510	100	2621	63	513	1600	102	1644	846	184	1056	
	aug	7646	1247	126	2298	72	303	1066	82	801	789	111	751	
	sep	10049	1682	137	2485	40	523	1588	117	1458	905	158	956	
	oct	11748	1948	143	3012	139	419	1849	118	1745	1065	179	1131	
	nov	11186	1763	151	2811	95	589	1721	115	1635	967	209	1129	
	dec		1251	107	2068	107	416	1247	91	1498	690	155	947	

**0962 – MASCHINEN UND FAHRZEUGE  
SITC 7**

**MACHINERY AND TRANSPORT EQUIPMENT  
SITC 7**

**MACHINES ET MATERIEL DE TRANSPORT  
CTCI 7**

MIO ECU

1987	159647	15111	2399	61076	88	6981	24489	3274	19246	9971	1061	15951		
1988	186564	15738	2527	68541	80	8670	32010	3765	21990	11846	1286	20112		
1989	223477	17761	2985	80367	123	11078	39439	4659	26917	15165	1743	23240		
1990		19757	3317	80633	142	13380	42300		28998	16751	2069	26614		
1989	IV	60549	4691	840	21300	39	3416	10407	1190	7511	4303	462	6391	
1990	I	59941	4930	796	21428	39	2957	10972	1206	6704	4356	504	6048	
	II	60318	4859	856	20068	32	3560	10454	1077	7952	4279	523	6658	
	III	53084	4413	693	18210	29	2825	9195	1029	6514	3655	416	6105	
	IV		5451	816	20953	42	3947	11658	1133	7835	4392	533	7831	
1989	oct	20889	1678	299	7297	12	1216	3747	382	2581	1436	145	2097	
	nov	20014	1596	283	7083	14	1215	3233	408	2406	1476	173	2128	
	dec	19645	1417	259	6920	13	985	3426	401	2524	1392	143	2165	
1990	jan	18963	1620	246	7000	12	942	3447	368	2095	1288	151	1794	
	feb	18548	1514	252	6364	10	934	3315	367	2276	1311	177	2028	
	mar	22430	1796	298	8065	16	1082	4210	470	2333	1758	176	2226	
	apr	19216	1459	328	6678	10	1000	3394	351	2410	1360	163	2064	
	mai	20523	1662	247	7069	10	1263	3296	346	2694	1450	170	2316	
	jun	20579	1738	280	6321	12	1297	3764	381	2848	1469	191	2278	
	jul	20003	1419	201	6593	9	1157	3621	353	2989	1235	179	2248	
	aug	14257	1238	228	5604	12	551	2157	265	1282	1137	89	1695	
	sep	18824	1756	264	6013	8	1118	3417	411	2243	1284	148	2163	
	oct	22554	1994	278	7405	21	1210	4275	346	2721	1538	172	2594	
	nov	21716	1858	293	6874	11	1457	3971	380	2452	1503	189	2727	
	dec		1599	244	6674	10	1280	3411	407	2662	1351	171	2510	

**0963 – VERSCH. BEARBEITETE WAREN  
SITC 8**

**MISC. MANUFACTURED ARTICLES  
SITC 8**

**ARTICLES MANUFACTURES DIVERS  
CTCI 8**

MIO ECU

1987	57488	4731	1333	13950	1079	1776	6541	1275	13882	5011	1806	6105		
1988	61875	4913	1450	15059	890	1988	7274	1603	14389	5324	2129	6856		
1989	69890	5487	1700	17007	1042	2159	8087	2017	15977	6180	2599	7634		
1990		6259	1951	17792	1095	2550	9318		17565	7224	3106	8650		
1989	IV	18423	1482	469	4454	328	674	2144	502	4080	1658	595	2037	
1990	I	19435	1568	474	4727	244	592	2404	510	4390	1800	793	1933	
	II	18397	1480	443	4228	263	618	2195	519	4078	1755	733	2084	
	III	19083	1463	455	4328	219	654	2303	517	4475	1727	752	2191	
	IV		1688	530	4512	366	665	2414	578	4621	1891	768	2453	
1989	oct	6800	559	156	1641	95	261	804	171	1558	607	217	731	
	nov	6064	513	158	1479	95	231	715	186	1280	570	182	654	
	dec	5559	410	155	1334	138	181	626	144	1243	480	196	652	
1990	jan	5829	504	147	1458	72	162	730	158	1328	526	225	620	
	feb	6267	503	152	1471	72	187	776	159	1481	564	264	637	
	mar	7339	561	174	1798	100	244	898	193	1581	710	304	776	
	apr	6020	483	142	1475	97	194	733	164	1332	562	208	630	
	mai	6087	498	142	1469	83	225	704	180	1228	600	238	720	
	jun	6290	500	159	1283	84	200	758	175	1517	593	286	734	
	jul	6892	468	116	1494	73	272	842	180	1871	539	311	725	
	aug	5504	444	158	1405	72	154	636	138	1084	544	200	668	
	sep	6687	551	180	1429	73	228	825	199	1520	644	240	798	
	oct	7665	655	184	1800	100	223	945	183	1687	752	256	880	
	nov	6900	576	188	1486	135	256	812	209	1459	648	280	851	
	dec		458	157	1225	131	186	658	186	1475	492	232	721	

VERBRAUCHERPREISE

CONSUMER PRICES

PRIX A LA CONSOMMATION

	EUR 12	B	DK	D	GR	E	F	IRL	I	L	NL	P	UK	USA	JAP
<b>1001 - GESAMTINDEX</b>															
<b>GENERAL INDEX</b>															
EUR 12 = 100															
1985	100,0	3,3	1,6	21,9	1,9	9,1	18,8	0,7	18,2	0,1	4,6	1,7	18,0		
1985 = 100															
1987	106,9	102,9	107,8	100,1	143,2	114,5	105,9	107,1	110,9	100,2	99,8	122,2	107,7	105,7	100,7
1988	110,7	104,1	112,7	101,4	162,5	120,0	108,7	109,4	116,5	101,7	100,6	133,9	113,0	110,0	101,4
1989	116,4	107,3	118,1	104,2	184,9	128,2	112,7	113,9	123,8	105,1	101,7	150,8	121,8	115,3	103,7
1990	123,0	111,0	121,2	107,0	222,6	136,8	116,5	117,6	131,8	109,0	104,2	170,9	133,3	121,5	106,9
1990	I	120,2	109,5	119,8	106,1	203,9	133,9	114,7	116,7	129,0	102,9	163,5	127,2	119,1	105,1
	II	122,3	110,3	120,7	106,7	218,4	135,0	115,7	117,1	130,7	103,8	168,8	133,2	120,3	106,6
	III	123,8	111,5	121,6	107,1	226,7	138,0	116,9	118,0	132,4	104,6	173,1	135,4	122,3	107,1
	IV	125,6	112,8	122,7	108,1	241,5	140,4	118,0	118,7	134,9	111,2	183,3	137,5	124,3	108,9
1991	I	126,8	113,5	122,8	109,0	246,7	142,2	118,6	119,6	137,2	111,6	183,9	138,3	125,4	109,4
1990	jan	119,6	109,2	119,5	105,8	201,3	133,2	114,4	0,0	128,2	107,5	160,7	126,3	118,5	104,8
	feb	120,2	109,4	119,7	106,2	201,4	134,0	114,6	116,7	129,2	107,6	164,4	127,1	119,0	105,1
	mar	120,8	109,7	120,2	106,3	209,0	134,5	115,0	0,0	129,7	107,6	165,4	128,3	119,7	105,5
	apr	121,8	110,2	120,2	106,5	212,6	134,9	115,4	0,0	130,2	108,1	167,4	132,2	119,9	106,3
	mai	122,3	110,2	121,1	106,7	218,9	134,9	115,7	117,1	130,6	108,3	169,2	133,4	120,1	107,1
	jun	122,7	110,3	120,8	106,8	223,8	135,3	115,9	0,0	131,2	108,3	169,8	133,9	120,8	106,5
	jul	123,0	110,7	120,4	106,8	223,2	137,0	116,2	0,0	131,6	108,5	171,0	134,0	121,3	106,4
	aug	123,8	111,3	121,7	107,1	224,5	137,7	116,9	118,0	132,5	109,0	173,1	135,4	122,4	106,9
	sep	124,6	112,4	122,7	107,5	232,3	139,1	117,5	0,0	133,2	109,7	175,1	136,7	123,4	107,9
	oct	125,5	113,1	122,9	108,2	237,9	140,4	118,2	0,0	134,3	110,8	177,0	137,7	124,1	109,3
	nov	125,6	112,7	122,8	108,0	241,3	140,2	118,0	118,7	135,1	111,4	178,2	137,4	124,4	108,9
	dec	125,7	112,6	122,5	108,1	245,4	140,5	117,9	0,0	135,4	111,3	179,7	137,3	124,4	108,6
1991	jan	126,3	113,4	122,5	108,8	244,9	142,2	118,4	0,0	136,3	111,4	181,4	137,6	125,2	109,5
	feb	126,8	113,8	122,8	109,1	245,3	142,0	118,6	119,6	137,5	111,5	184,6	138,4	125,4	109,2
	mar	127,1	113,3	123,0	109,0	249,7	142,5	118,7	0,0	137,9	111,8	185,6	138,9	125,5	109,5
<b>1002 - NAHRUNGSMITTEL</b>															
<b>FOOD EXCL. DRINKS AND MEALS OUT</b>															
OHNE GETRAENKE UND GASTST. VERZ.															
PRODUITS ALIMENTAIRES SANS REPAS ET BOISSONS A L'EXT.															
EUR 12 = 100															
1985	100,0	3,3	1,5	15,7	3,6	13,4	17,9	0,9	22,6	0,1	3,8	3,4	13,7		
1985 = 100															
1987	107,2	101,4	102,9	99,0	135,5	115,5	105,1	107,1	109,2	100,4	96,7	117,8	106,4	107,4	
1988	110,1	101,2	106,7	98,9	150,6	119,6	106,9	109,8	113,0	101,4	97,0	123,4	110,1	112,3	
1989	116,3	104,2	111,1	101,2	178,0	128,6	111,9	115,1	120,0	104,6	98,1	136,7	116,3	119,8	
1990	123,3	107,7	111,4	104,9	215,9	136,8	116,2	116,8	127,1	108,8	100,3	158,6	125,7	126,9	
1990	I	121,3	107,2	111,7	104,5	200,0	135,1	114,5	117,7	124,5	107,4	150,1	123,1	125,8	
	II	122,7	107,5	111,4	105,9	211,1	132,9	115,3	117,7	126,4	108,6	157,6	125,9	126,0	
	III	124,1	107,6	111,4	104,8	221,4	138,4	116,2	116,8	128,0	109,4	162,5	126,0	127,4	
	IV	125,3	108,7	111,0	104,6	231,0	140,7	116,7	115,0	129,7	109,9	164,3	127,6	128,5	
1991	I	126,8	110,3	111,7	106,6	238,9	139,3	116,3	116,3	130,4	101,8	164,3	130,4	128,5	
1990	jan	120,8	106,6	111,7	103,9	197,3	135,6	114,1	0,0	123,9	107,1	148,1	122,1	125,1	
	feb	121,4	107,2	111,7	104,8	199,9	134,8	114,5	117,7	124,6	107,5	150,4	123,2	126,0	
	mar	121,7	107,6	111,7	104,7	202,8	134,8	114,8	0,0	125,0	107,7	151,8	123,9	126,2	
	apr	122,2	107,8	111,7	105,6	207,9	133,9	115,0	0,0	125,6	108,2	153,7	125,1	126,0	
	mai	122,7	107,4	111,7	106,2	210,6	132,4	115,3	0,0	126,3	108,7	154,9	126,4	126,6	
	jun	123,0	107,1	111,0	106,0	214,7	132,5	115,7	0,0	127,3	108,8	159,7	126,3	126,4	
	jul	123,5	106,9	111,7	105,3	217,4	137,2	115,8	0,0	127,5	109,2	160,1	125,1	127,2	
	aug	124,1	107,5	111,7	104,6	222,0	138,1	116,2	116,8	127,9	109,4	162,9	126,3	127,4	
	sep	124,6	108,3	111,0	104,2	224,7	139,9	116,4	0,0	128,6	109,6	164,6	126,6	127,6	
	oct	125,2	109,2	111,0	104,4	228,4	141,6	116,6	0,0	129,1	109,9	166,6	126,7	128,2	
	nov	125,2	108,7	111,0	104,4	230,0	140,0	116,7	115,0	129,6	110,0	165,6	127,7	128,6	
	dec	125,6	108,3	111,0	104,9	234,6	140,5	116,8	0,0	130,3	109,9	168,8	128,5	128,8	
1991	jan	126,3	110,3	110,3	106,0	235,2	140,5	117,0	0,0	130,3	109,9	170,8	129,4	130,3	
	feb	126,8	110,3	110,3	106,7	240,0	138,5	117,1	116,3	130,3	109,9	170,8	129,4	130,3	
	mar	127,1	110,3	110,3	107,1	241,6	138,8	117,1	116,3	130,3	109,9	170,8	129,4	130,3	
<b>1003 - GETRAENKE (ZU HAUSE), TABAK</b>															
<b>DRINKS (HOME CONSUMPTION) TOBACCO</b>															
BOISSONS (A DOMICILE) ET TABAC															
EUR 12 = 100															
1985	100,0	2,8	2,8	22,0	2,8	6,0	16,1	2,9	14,8	0,3	4,5	1,9	22,9		
1985 = 100															
1987	110,6	106,9	108,4	102,2	139,9	121,0	108,8	112,5	114,9	107,5	102,7	126,4	111,3	110,2	
1988	115,0	107,7	111,9	103,0	185,2	128,2	112,8	115,7	122,2	110,2	103,3	138,3	114,8	115,9	
1989	120,4	112,7	113,7	105,8	214,6	140,5	115,9	118,8	129,8	114,8	103,2	168,1	118,6	124,6	
1990	127,1	119,5	116,4	107,1	272,4	151,7	120,2	119,2	139,8	117,6	105,5	211,5	127,4	132,9	
1990	I	124,0	116,8	115,7	106,8	256,1	149,6	118,5	119,7	136,1	116,2	193,5	121,2	129,5	
	II	127,0	118,8	116,4	107,1	271,1	151,2	120,0	118,8	139,5	117,1	208,8	127,7	131,3	
	III	128,2	120,0	116,8	107,2	279,2	152,4	120,8	119,1	141,1	118,3	223,2	129,7	134,8	
	IV	129,0	122,6	116,8	107,3	283,2	153,6	121,5	119,4	142,4	118,9	226,6	130,9	135,8	
1991	I	129,0	117,5	116,8	106,6	299,1	152,4	122,5	122,5	142,4	118,9	226,6	130,9	135,8	
1990	jan	123,0	116,6	115,2	106,5	255,1	148,8	118,0	0,0	131,8	115,3	190,4	120,6	129,1	
	feb	124,3	116,7	115,9	107,0	256,4	149,8	118,4	119,7	137,9	116,6	193,1	121,3	129,4	
	mar	124,7	117,0	115,9	107,0	256,9	150,3	119,1	0,0	138,5	116,8	194,4	121,7	130,2	
	apr	125,9	117,9	115,9	107,0	260,1	150,8	119,6	0,0	139,0	116,9	195,2	121,7	130,2	
	mai	127,3	119,0	116,6	107,1	276,0	151,2	120,0	118,8	139,3	117,2	199,9	125,6	130,3	
	jun	127,6	119,5	116,6	107,2	277,2	151,6	120,4	0,0	140,2	117,3	203,3	126,6	131,0	
	jul	128,1	119,8	116,6	107,2	278,7	152,1	120,6	0,0	140,6	118,0	204,0	127,9	131,6	
	aug	128,2	120,0	116,6	107,2	279,1	152,3	120,8	119,1	141,1	118,3	205,9	128,5	134,8	
	sep	128,5	120,2	117,3	107,3	279,7	152,8	121,0	0,0	141,					

	EUR 12	B	DK	D	GR	E	F	IRL	I	L	NL	P	UK	USA	JAP
<b>1004 – BEKLEIDUNG, SCHUHE EINSCHL. REPARATUR</b>															
<b>CLOTHING, FOOTWEAR INCL. REPAIRS</b>															
<b>HABILLEMENT, CHAUSSURES Y COMPRIS REPARATIONS</b>															
EUR 12 = 100															
1985	100,0	3,1	1,3	21,9	2,1	9,0	16,8	0,6	22,7	0,1	4,0	2,1	16,1		
1985 = 100															
1987	111,3	112,6	112,0	103,3	152,6	120,4	111,5	104,8	115,5	108,5	101,4	140,9	104,7	105,2	
1988	115,9	117,0	119,0	104,5	180,2	129,6	115,4	106,2	122,2	110,9	97,4	159,2	107,9	109,7	
1989	120,8	120,6	125,6	106,0	209,2	136,2	118,7	108,3	129,7	113,4	95,0	175,7	113,8	112,8	
1990	125,7	124,2	126,5	107,5	246,5	143,0	122,4	109,9	137,2	116,7	94,1	191,6	119,1	118,0	
1990	I	123,3	122,7	124,1	106,7	224,8	140,3	120,9	109,5	134,6	115,3	186,7	116,2	114,9	
	II	125,5	123,8	128,5	107,1	241,5	142,2	121,9	110,0	136,4	116,6	189,6	119,3	119,1	
	III	125,4	124,3	124,3	107,5	242,1	143,1	122,5	109,0	137,2	116,9	191,9	118,3	117,3	
	IV	128,6	125,9	129,0	108,5	277,7	146,5	124,2	111,1	140,6	118,0	198,1	122,5	120,9	
1991	I			126,3	109,0	263,2	148,0		110,3		88,9		119,5		
1990	jan	122,6	122,2	119,1	106,6	224,1	140,1	120,6	0,0	134,1	115,2	186,3	114,8	111,0	
	feb	123,2	122,6	124,3	106,7	213,8	140,2	120,8	109,5	134,5	115,2	186,9	116,4	114,5	
	mar	124,3	123,2	128,8	106,9	236,4	140,6	121,2	0,0	135,3	115,4	186,9	117,3	119,3	
	apr	125,2	123,6	128,8	107,0	236,8	141,6	121,6	0,0	136,1	116,2	188,2	119,0	120,5	
	mai	125,6	123,8	129,5	107,2	237,4	142,3	121,9	110,0	136,5	116,7	189,8	119,6	119,4	
	jun	125,7	123,9	127,3	107,2	250,4	142,8	122,1	0,0	136,7	116,9	190,6	119,4	117,3	
	jul	124,7	124,0	119,1	107,3	242,5	142,9	122,2	0,0	136,8	116,9	188,6	116,5	114,9	
	aug	125,1	124,2	124,3	107,4	234,8	143,0	122,4	109,0	136,9	116,8	190,5	117,8	116,2	
	sep	126,5	124,8	129,5	107,8	249,2	143,6	122,9	0,0	137,8	116,9	193,1	120,6	120,6	
	oct	128,0	125,4	129,5	108,1	274,7	145,3	123,6	0,0	139,9	117,3	197,3	121,8	122,1	
	nov	128,9	125,9	129,5	108,6	279,1	146,9	124,3	111,1	140,8	118,2	204,3	122,8	121,3	
	dec	128,9	126,3	128,0	108,7	279,3	147,5	124,5	0,0	141,1	118,4	192,8	122,8	119,2	
1991	jan			120,6	108,8	266,9	147,7	124,6	0,0			86,1	118,3	117,8	
	feb			126,6	108,9	254,5	147,9	124,9	110,3			87,7	119,3	120,0	
	mar			131,8	109,2	268,0	148,5		0,0			92,9	120,9		
<b>1005 – MIETE, HEIZUNG, BELEUCHTUNG</b>															
<b>RENT, FUEL, POWER</b>															
<b>LOGEMENT, CHAUFFAGE, ECLAIRAGE</b>															
EUR 12 = 100															
1985	100,0	3,5	2,3	23,5	1,1	8,3	19,6	0,4	15,8	0,1	4,9	0,5	19,8		
1985 = 100															
1987	103,9	93,2	109,7	96,1	138,5	109,5	105,5	99,4	103,7	80,5	95,9	110,8	110,6	106,0	
1988	107,9	93,5	114,6	97,0	157,1	115,9	108,8	100,7	108,8	84,2	97,3	112,8	118,5	109,9	
1989	115,8	96,7	122,4	101,0	174,1	124,8	113,4	104,6	115,6	89,3	99,0	128,3	138,2	114,1	
1990	125,9	100,4	128,4	104,7	218,1	134,6	119,1	107,7	127,5	94,2	103,5	161,4	163,3	119,2	
1990	I	121,3	99,0	125,6	103,2	193,9	131,1	117,1	107,0	123,8	93,2	101,9	138,9	149,0	117,1
	II	124,9	99,0	126,5	103,6	212,1	133,9	117,7	106,5	124,9	91,9	102,0	158,4	118,2	
	III	127,2	100,3	129,5	105,0	226,9	135,7	119,2	107,3	127,3	92,4	105,0	170,0	120,6	
	IV	130,1	103,5	131,9	106,8	239,2	137,7	122,4	110,0	134,1	99,4	105,1	177,3	121,1	
1991	I			131,9	107,8	254,3	142,2		110,0			106,1	170,9		
1990	jan	121,0	99,2	125,6	103,4	191,6	129,1	117,5	0,0	124,0	94,4	101,8	136,8	147,5	116,8
	feb	121,0	98,7	125,6	103,0	193,9	131,7	117,0	107,0	123,5	93,1	101,9	137,2	148,1	117,0
	mar	121,8	99,0	125,6	103,2	196,3	132,5	116,9	0,0	123,9	92,1	101,9	142,8	151,5	117,6
	apr	124,4	99,3	125,0	103,5	197,8	133,4	117,6	0,0	125,0	92,2	102,0	146,7	163,5	117,6
	mai	125,1	99,0	127,7	103,7	218,7	133,9	117,8	106,5	124,9	92,0	102,0	165,5	165,2	117,9
	jun	125,2	98,7	127,0	103,7	219,9	134,4	117,7	0,0	124,8	91,4	102,0	165,8	166,5	119,0
	jul	125,9	99,0	127,7	104,0	221,4	135,1	118,0	0,0	125,3	90,8	104,9	166,2	167,8	119,9
	aug	127,4	100,2	129,7	105,2	226,9	135,7	119,4	107,3	127,8	92,3	105,0	166,4	169,2	120,8
	sep	128,3	101,7	131,0	105,7	232,6	136,4	120,3	0,0	128,9	94,0	105,1	177,5	170,1	121,1
	oct	130,2	104,0	131,7	107,0	235,0	137,0	122,6	0,0	133,4	97,5	105,1	177,7	171,6	121,2
	nov	130,0	103,5	132,4	106,7	239,4	137,7	122,3	110,0	134,4	104,4	105,1	185,4	169,5	121,0
	dec	130,0	103,0	131,7	106,8	243,2	138,4	122,3	0,0	134,6	100,3	105,0	168,7	169,3	121,1
1991	jan			132,4	107,8	251,7	141,5	123,8	0,0			106,2	170,4	122,3	
	feb			131,0	108,3	253,7	142,4	124,0	0,0			106,2	171,1	122,8	
	mar			132,4	107,3	257,7	142,7		0,0			106,0	171,3		
<b>1006 – WAREN UND DIENSTLEISTUNGEN FUER DEN HAUSHALT</b>															
<b>HOUSEHOLD GOODS AND SERVICES</b>															
<b>BIENS ET SERVICES DE MENAGE</b>															
EUR 12 = 100															
1985	100,0	4,1	1,4	22,6	2,0	8,4	19,6	0,6	19,6	0,1	4,2	1,9	15,2		
1985 = 100															
1987	107,8	107,1	106,5	102,4	154,3	114,9	108,1	103,0	111,7	106,1	102,3	124,3	103,4	103,2	
1988	111,1	108,6	110,7	103,6	169,1	119,2	110,5	106,1	117,1	107,4	103,0	126,9	107,5	105,4	
1989	113,9	110,8	114,0	104,9	187,2	124,5	113,7	110,1	124,4	110,0	104,6	151,4	112,1	107,2	
1990	117,4	112,9	117,3	107,3	215,9	130,8	117,1	112,8	131,0	113,4	106,5	173,4	118,1	109,2	
1990	I	115,4	112,0	115,7	106,3	200,5	128,1	115,6	111,8	128,7	112,2	105,9	160,3	115,4	108,5
	II	117,0	112,7	117,0	107,0	213,9	130,5	117,0	112,2	130,5	113,1	106,3	172,0	116,6	109,0
	III	117,9	113,2	117,7	107,6	214,3	131,7	117,6	113,0	131,5	113,9	106,6	179,9	118,6	109,5
	IV	119,3	113,8	118,6	108,2	234,8	133,1	118,2	114,2	133,4	114,5	107,1	181,2	120,9	109,8
1991	I			119,1	108,9	238,7	134,9		114,6			108,2	121,5		
1990	jan	114,8	111,8	115,0	106,1	197,5	127,3	115,1	0,0	127,7	111,3	105,7	159,5	114,4	108,1
	feb	115,3	112,0	115,7	106,3	195,7	128,0	115,5	111,8	129,0	112,2	105,9	160,4	115,3	108,7
	mar	116,0	112,3	116,4	106,5	208,3	129,0	116,2	0,0	129,3	112,9	106,0	161,1	116,4	108,7
	apr	116,4	112,6	117,0	106,8	210,2	129,7	116,7	0,0	129,6	112,9	106,2	161,9	117,0	108,7
	mai	117,2	112,7	117,0	107,1	213,8	130,5	117,0	112,2	130,8	113,1	106,4	176,4	117,7	109,1
	jun	117,5	113,0	117,0	107,2	217,7	131,2	117,3	0,0	131,0	113,4	106,4	177,8	118,1	109,0
	jul	117,5	113,1	117,0	107,5	213,3	131,6	117,4	0,0	131,1	113,6	106,4	178,9	117,5	109,5
	aug	117,8	113,2	117,7	107,6	208,2	131,8	117,7	113,0	131,6	113,8	106,6	179,7	118,6	109,2
	sep	118,3	113,4	118,4	107,7	221,4	131,8	117,8	0,0	131,8	114,2	106,8	181,2	119,6	109,7
	oct	118,8	113,5	118,4	108,1	227,1	132,6	118,2	0,0	132,2	114,3	107,0	182,0	120,2	110,1
	nov	119,4	113,8	118,4	108										



**VERBRAUCHERPREISE**
**CONSUMER PRICES**
**PRIX A LA CONSOMMATION**

	EUR 12	B	DK	D	GR	E	F	IRL	I	L	NL	P	UK	USA	JAP
<b>1007 – VERKEHR, NACHRICHTENUEBERMITTLUNG</b>															
<b>TRANSPORT, COMMUNICATIONS</b>															
EUR 12 = 100															
1985	100,0	2,8	1,9	21,1	1,8	9,0	21,5	0,6	15,8	0,1	3,4	1,8	19,9		
1985 = 100															
1987	104,4	98,4	108,8	97,0	141,1	110,4	103,4	101,9	107,7	94,1	100,9	118,1	105,2	99,1	
1988	107,8	99,2	115,4	98,6	152,8	114,9	105,5	103,7	112,3	97,0	102,6	132,4	109,8	102,1	
1989	112,7	103,7	121,0	103,3	163,0	122,3	109,8	107,8	117,6	99,4	104,6	148,0	115,7	107,2	
1990	117,5	108,1	121,8	106,1	205,3	131,1	112,9	109,5	123,8	102,6	106,9	170,8	122,8	113,3	
1990	I	114,9	106,1	120,6	104,5	181,4	127,1	110,9	108,5	121,9	101,0	105,3	166,6	117,8	110,0
	II	116,2	106,5	121,5	104,7	199,8	129,5	111,4	107,5	122,5	101,3	105,9	170,6	121,2	110,7
	III	118,6	108,8	122,4	106,5	213,9	132,1	114,2	108,5	124,5	102,2	108,0	173,3	125,0	113,4
	IV	120,5	110,8	122,6	108,8	226,0	135,6	115,2	113,7	126,4	105,9	108,5	172,8	127,2	119,0
1991	I			123,5	107,9	232,0	139,6		110,2		108,7		126,3		
1990	jan	114,2	106,1	120,6	104,1	178,7	125,5	110,5	0,0	121,0	101,2	104,9	158,0	117,1	110,2
	feb	115,0	106,1	120,6	104,7	180,2	127,8	110,9	108,5	121,9	100,9	105,4	170,4	117,9	110,1
	mar	115,4	106,1	120,6	104,6	185,4	127,9	111,3	0,0	122,8	101,0	105,5	171,4	118,4	109,8
	apr	115,9	106,4	121,2	104,7	188,1	129,0	111,3	0,0	122,3	101,4	105,7	172,7	120,6	110,2
	mai	116,1	106,5	121,2	104,7	203,0	129,6	111,4	107,5	122,4	101,4	106,0	169,1	121,2	110,6
	jun	116,5	106,6	121,9	104,8	208,2	130,0	111,6	0,0	122,8	101,2	106,1	169,9	121,8	111,1
	jul	116,8	106,8	120,6	104,8	207,0	130,5	112,3	0,0	123,2	101,2	106,6	172,1	122,5	111,3
	aug	118,5	108,2	121,9	106,5	213,2	131,5	114,2	108,5	124,6	102,0	107,6	172,7	124,8	113,4
	sep	120,6	111,5	124,7	108,3	221,4	134,3	116,2	0,0	125,6	103,4	109,8	175,0	127,6	115,6
	oct	121,5	112,2	124,0	109,9	222,8	136,0	116,5	0,0	126,9	106,2	109,6	170,3	128,9	118,2
	nov	120,5	110,8	122,6	108,9	223,1	135,9	115,0	113,7	126,3	106,0	108,4	178,2	127,3	119,3
	dec	119,4	109,5	121,2	107,7	232,1	134,9	114,1	0,0	126,1	105,3	107,6	169,9	125,5	119,6
1991	jan			123,3	108,1	232,1	139,3	114,7	0,0	109,5		109,5	125,9	118,0	
	feb			123,3	108,0	231,7	139,9	114,8	110,2	108,1		108,1	126,1	116,3	
	mar			124,0	107,7	232,1	139,8		0,0	108,6		108,6	126,8		
<b>1008 – ERHOLUNG, UNTERHALTUNG, BILDUNG</b>															
<b>RECREATION, EDUCATION ETC.</b>															
EUR 12 = 100															
1985	100,0	2,4	1,9	23,4	1,4	7,9	16,3	0,8	18,8	0,0	5,3	1,3	20,3		
1985 = 100															
1987	107,9	107,4	107,6	102,5	150,7	113,4	108,1	108,4	114,0	103,2	100,5	126,9	107,0	106,7	
1988	112,1	109,0	112,9	103,8	174,5	118,8	110,2	111,8	122,9	103,4	100,7	155,6	111,3	111,4	
1989	115,6	110,7	117,4	103,8	198,0	123,8	112,3	116,1	130,7	104,1	101,2	167,3	116,1	117,1	
1990	120,4	113,2	121,3	106,1	230,3	130,5	114,6	118,9	140,7	107,2	102,4	170,7	123,1	122,6	
1990	I	119,2	111,8	120,0	106,4	213,3	128,1	113,6	118,4	138,5	106,8	101,9	178,0	120,0	120,7
	II	119,8	112,8	121,1	106,0	227,9	129,3	114,3	118,4	139,2	106,5	102,0	167,5	122,4	121,9
	III	120,5	113,9	121,8	105,7	236,4	130,6	114,8	118,6	141,2	106,2	102,5	166,3	123,5	123,3
	IV	122,0	114,2	122,2	106,5	243,5	133,9	115,4	120,2	143,7	109,3	103,2	171,2	126,4	124,4
1991	I			124,3	107,7	249,9	135,6		121,8		103,9		127,4		
1990	jan	118,9	111,5	119,7	106,1	209,0	127,6	113,4	0,0	138,0	106,5	101,9	176,1	119,6	120,2
	feb	119,2	111,9	119,7	106,5	210,2	127,8	113,5	0,0	138,7	107,3	101,8	178,6	120,0	120,7
	mar	119,5	111,9	120,4	106,5	220,7	128,9	113,8	0,0	138,8	106,5	102,0	179,2	120,4	121,1
	apr	119,7	112,5	120,4	105,8	225,4	129,1	114,1	0,0	139,0	106,8	102,0	179,8	121,8	121,6
	mai	119,8	112,5	121,1	106,1	227,2	129,2	114,3	0,0	139,2	106,3	101,9	161,0	122,5	121,9
	jun	120,0	113,4	121,8	106,0	231,0	129,6	114,4	0,0	139,4	106,4	102,1	161,6	122,8	122,1
	jul	120,0	113,6	121,8	105,7	232,3	129,9	114,6	0,0	140,1	106,2	102,3	163,9	122,8	122,8
	aug	120,3	113,7	121,8	105,6	231,6	130,0	114,7	118,6	141,5	105,6	102,4	167,1	123,2	123,1
	sep	121,1	114,5	121,8	105,8	245,4	132,1	115,0	0,0	142,1	106,9	102,7	167,8	124,6	124,1
	oct	121,6	114,5	121,8	106,1	242,1	133,5	115,2	0,0	142,5	108,8	102,9	177,6	125,8	124,3
	nov	122,1	114,3	122,5	106,5	243,2	134,0	115,4	120,2	144,2	109,5	103,4	171,5	126,6	124,4
	dec	122,2	113,9	122,5	106,8	245,1	134,1	115,5	0,0	144,5	109,6	103,3	164,4	126,8	124,6
1991	jan			123,8	107,7	248,7	135,0	115,9	0,0	104,1		104,1	127,1	125,4	
	feb			124,5	107,7	251,2	135,5	116,2	121,8	103,7		103,7	127,7	126,0	
	mar			124,5	107,8	249,8	136,5		0,0	103,9		103,9	127,5		
<b>1009 – SONSTIGE GUETER UND DIENSTLEISTUNGEN</b>															
<b>OTHER GOODS AND SERVICES INCL.</b>															
<b>EINSCHL. GASTSTAETTENVERZEHR</b>															
<b>DRINKS AND MEALS DUT</b>															
EUR 12 = 100															
1985	100,0	3,1	1,1	14,4	1,3	12,4	17,2	0,4	19,9	0,1	4,3	1,6	24,1		
1985 = 100															
1987	112,0	111,0	108,3	105,5	148,8	119,7	110,3	111,3	115,6	108,0	102,7	129,7	109,8	108,8	
1988	117,8	113,8	112,6	108,8	163,9	127,5	115,3	114,7	122,8	110,3	103,7	142,1	116,6	116,0	
1989	124,4	117,0	116,7	111,9	175,2	137,4	120,3	120,0	131,0	114,3	105,3	160,7	124,3	125,0	
1990	132,2	120,6	120,0	114,5	199,9	149,5	126,0	124,5	139,0	119,3	107,5	180,4	134,9	134,6	
1990	I	128,8	117,3	118,9	113,7	187,1	144,6	123,7	122,5	136,2	116,4	106,7	171,2	129,7	130,9
	II	131,3	120,5	119,8	114,4	198,1	148,3	125,5	122,8	138,0	118,1	107,5	178,8	133,7	132,7
	III	133,4	123,1	120,5	115,2	198,5	151,5	126,8	127,1	139,9	120,7	107,8	184,8	137,0	136,1
	IV	135,0	121,6	120,9	115,0	216,1	153,6	128,0	125,5	142,0	122,0	108,2	186,8	139,4	138,6
1991	I			121,8	116,4	223,5	158,8		127,5		109,1		141,7		
1990	jan	127,9	116,3	118,4	113,0	184,7	143,1	123,1	0,0	135,0	116,1	106,5	169,0	129,1	130,4
	feb	128,9	117,6	119,1	113,9	184,4	144,7	123,8	122,5	136,5	116,4	106,8	172,9	129,7	131,0
	mar	129,6	118,1	119,1	114,2	192,0	146,2	124,4	0,0	137,1	116,7	106,9	171,7	130,3	131,4
	apr	130,6	120,0	119,8	114,3	196,5	147,2	125,0	0,0	137,4	118,0	107,2	174,9	132,5	131,9
	mai	131,4	120,5	119,8	114,3	198,4	148,5	125,4	122,8	138,0	118,3	107,5	180,5	133,9	132,6
	jun	131,9	120,9	119,8	114,5	199,4	149,2	126,0	0,0	138,5	118,2	107,7	180,9	134,6	133,5
	jul	133,0	123,4	120,5	116,1	196,6	150,4	126,4	0,0	139,1	119,4	107,7	182,0	136,0	134,8
	aug	133,3	123,5	120,5	114,7	194,2	151,4	126,7	127,1	140,0	121,0	107,7	185,3	137,0	135,8
	sep	134,1	122,6	120,5	114,7	204,7	152,7	127,2	0,0	140,7	121,6	107,9	187,0	138,0	137,7
	oct	134,5	121,6	120,5	114,8	207,5	153,1								

**LANDWIRTSCH. ERZEUGERPREISE**

**AGRIC. PROD. PRICES**

**PRIX AGRIC. A LA PRODUCTION**

	EUR 10	B	DK	D	GR	E	F	IRL	I	L	NL	P	UK	USA	JAP
<b>1101 - LANDWIRTSCHAFTLICHE PRODUKTE EINSCHL. OBST UND GEMUESE</b>		<b>AGRICULTURAL PRODUCTS INCL.FRUIT AND VEGETABLES</b>										<b>PRODUITS AGRICOLES AVEC FRUITS ET LEGUMES</b>			
EUR 10 = 100															
1985	100,0	3,3	3,4	15,0	6,9		23,9	2,3	23,5	0,1	8,8				12,9
1985 = 100															
1987	100,3	92,1	93,2	92,4	126,2	105,9	97,6	103,5	103,4	101,9	91,8				104,2
1988	102,2	91,7	94,3	91,7	141,8	108,7	97,9	114,4	105,5	104,5	93,2	126,1			103,8
1989	111,2	102,8	101,6	99,8	166,9	116,6	105,6	120,1	113,0	114,6	101,5	149,4			111,9
1990			96,5	94,8		117,3					95,2	154,3			112,8
1989	IV	114,4	104,8	103,9	100,9	170,5	119,0	108,9	116,7	117,1	116,1	107,7			115,5
1990	I	112,6	101,8	99,6	96,2	182,3	120,6	108,3	115,6	113,1	114,5	102,5			115,0
	II	113,3	101,6	99,6	97,7	189,5	119,4	106,8	111,3	116,6	112,5	98,0			113,9
	III	112,5	93,3	95,6	94,5	207,5	116,4	102,7	103,4	117,9	110,2	92,6			112,2
	IV	112,4	96,0	91,7	91,1	206,1	117,4	105,7	101,1	120,3	108,6	95,3			108,0
1989	dec	114,3	106,1	101,5	99,9	174,0	118,1	109,6	115,9	114,1	116,6	116,2			115,0
1990	jan	112,6	103,3	99,9	95,7	183,5	118,5	109,8	115,7	114,1	115,0	103,9			112,9
	feb	111,8	101,5	99,0	96,0	186,0	123,2	107,8	115,7	112,1	114,5	102,1			114,1
	mar	113,5	100,7	99,8	96,8	177,3	120,2	107,4	115,4	113,2	113,9	101,6			118,0
	apr	115,9	108,0	100,4	97,4	184,0	119,5	110,0	114,6	115,3	112,9	101,7			118,1
	mai	113,1	102,4	99,7	98,0	186,3	117,1	106,0	111,5	118,2	112,4	96,8			115,2
	jun	111,1	94,3	98,8	97,6	198,3	121,4	104,5	107,9	116,4	112,2	95,4			108,3
	jul	112,1	93,6	97,4	97,5	219,3	122,5	101,4	105,8	111,0	112,3	92,1			112,3
	aug	112,3	90,6	96,1	93,4	205,3	115,0	102,7	102,5	119,6	109,7	90,6			112,7
	sep	113,2	95,6	93,4	92,4	198,0	111,8	104,1	101,9	123,2	108,6	95,1			111,5
	oct	112,1	94,7	92,3	90,5	201,4	113,5	104,5	100,9	121,6	109,1	92,8			109,3
	nov	111,3	96,7	91,7	91,1	202,7	114,5	105,6	100,5	117,6	108,5	94,4			106,6
	dec	113,6	96,6	90,9	91,6	214,1	124,0	107,0	102,0	121,8	108,0	98,7			108,0
1991	jan				91,6		106,8	104,3							
	feb				94,5		109,7								
<b>1102 - PRODUKTE PFLANZLICHEN URSPRUNGS EINSCHL. OBST UND GEMUESE</b>		<b>VEGETABLE PRODUCTS INCL.FRUIT AND VEGETABLES</b>										<b>PRODUITS D'ORIGINE VEGETALE AVEC FRUITS ET LEGUMES</b>			
EUR 10 = 100															
1985	100,0	2,4	2,4	9,3	10,7		26,8	0,6	30,4	0,0	6,6				10,8
1985 = 100															
1987	104,2	99,0	98,8	97,9	127,2	112,0	97,2	103,7	105,1	106,8	98,0				107,7
1988	104,9	96,3	93,8	95,1	144,1	116,3	95,0	103,2	107,3	109,0	97,5	143,1			101,0
1989	113,0	104,3	95,8	96,4	169,6	121,6	102,9	110,1	113,4	106,0	101,5	182,7			107,9
1990			93,4	96,4		130,0					100,4	192,7			113,7
1989	IV	115,7	105,2	94,2	94,5	168,6	121,5	105,6	106,9	117,3	99,6	117,4			110,2
1990	I	117,3	107,1	98,1	96,6	183,2	132,4	107,8	109,1	112,5	99,6	117,5			117,3
	II	121,3	112,2	96,8	99,2	191,8	136,4	109,9	108,8	120,6	99,6	104,1			118,7
	III	120,6	96,2	89,9	95,1	213,6	128,4	102,8	101,9	123,6	96,1	94,3			107,0
	IV	123,1	108,0	90,1	94,1	209,8	130,3	108,2	98,0	127,3	96,7	107,4			108,9
1989	dec	117,0	111,9	94,8	95,3	173,3	119,8	107,4	107,7	112,1	99,6	148,1			114,0
1990	jan	117,0	110,8	98,6	96,4	184,3	125,7	109,2	109,3	113,1	99,6	122,4			115,5
	feb	116,0	103,1	97,9	96,7	189,1	136,5	107,0	108,8	111,2	99,6	115,0			117,7
	mar	119,0	107,4	97,8	96,9	176,1	135,0	107,2	109,3	113,2	99,6	115,2			118,8
	apr	124,9	126,2	99,4	100,3	184,2	136,2	114,1	111,9	116,6	99,6	114,9			121,9
	mai	121,7	122,4	97,7	100,2	187,4	134,1	109,0	110,4	123,8	99,6	100,8			125,9
	jun	117,3	88,0	93,4	97,0	203,9	138,8	106,6	104,1	121,3	99,6	96,6			108,1
	jul	118,4	87,4	90,3	97,8	231,9	136,9	100,3	104,9	112,6	99,4	88,3			104,9
	aug	120,7	92,4	90,6	93,4	210,1	126,2	103,7	100,3	126,3	94,4	89,3			108,7
	sep	122,8	108,9	88,8	94,2	198,8	122,0	104,5	100,6	131,8	94,4	105,2			107,3
	oct	121,6	103,2	89,2	92,1	203,5	124,3	105,5	98,3	129,4	94,4	97,9			106,5
	nov	121,0	109,9	90,6	93,4	204,4	123,7	108,2	97,5	122,5	97,3	103,9			108,4
	dec	126,6	111,0	90,6	96,7	221,5	142,9	110,9	98,3	130,1	98,6	120,3			111,8
1991	jan				99,0		110,6	103,8							115,8
	feb				103,7		116,4								122,0
<b>1103 - PRODUKTE TIERISCHEN URSPRUNGS</b>		<b>LIVESTOCK PRODUCTS</b>										<b>PRODUITS D'ORIGINE ANIMALE</b>			
EUR 10 = 100															
1985	100,0	4,0	4,1	19,6	3,8		21,5	3,7	17,9	0,2	10,5				14,7
1985 = 100															
1987	97,2	88,7	90,5	90,2	124,0	99,0	98,1	103,5	100,9	100,9	88,6				102,2
1988	100,0	89,4	94,6	90,4	136,4	100,0	100,9	115,8	103,1	103,6	91,0	112,7			105,5
1989	109,8	102,0	104,4	101,0	160,6	110,9	108,3	121,5	112,3	116,3	101,4	123,3			114,2
1990			98,0	94,2		102,8					92,5	124,2			112,3
1989	IV	113,4	104,5	108,5	103,3	174,9	116,1	112,2	118,0	116,8	118,9	102,7			118,7
1990	I	108,7	99,3	100,3	96,0	180,1	107,1	108,8	116,5	114,0	116,9	94,8			113,6
	II	106,8	96,4	100,9	97,1	184,2	99,9	103,7	111,7	111,1	114,6	94,8			111,0
	III	105,9	91,8	98,4	94,2	193,5	102,7	102,6	103,6	110,1	112,5	91,8			115,3
	IV	103,6	90,1	92,4	89,9	197,3	102,5	103,2	101,5	110,6	110,5	89,1			107,4
1989	dec	112,0	103,3	104,6	101,6	175,5	116,0	111,9	117,0	116,7	119,4	99,7			115,7
1990	jan	108,9	99,7	100,5	95,4	181,5	110,1	110,4	116,6	115,4	117,6	94,4			111,4
	feb	108,3	100,7	99,6	95,8	178,8	108,0	108,5	116,6	113,3	116,9	95,4			111,9
	mar	108,9	97,4	100,8	96,8	180,1	103,2	107,5	116,2	113,2	116,2	94,6			117,5
	apr	108,5	99,2	100,8	96,3	183,7	100,4	105,8	115,0	113,4	115,1	94,9			115,7
	mai	106,0	92,6	100,6	97,2	183,8	97,7	102,9	111,7	110,4	114,5	94,7			108,7
	jun	106,0	97,4	101,3	97,8	185,3	101,5	102,3	108,4	109,6	114,2	94,8			108,5
	jul	107,0	96,6	100,9	97,4	190,1	105,9	102,5	106,0	108,8	114,4	94,0			116,7
	aug	105,4	89,7	98,7	93,4	194,1	102,0	101,6	102,8	110,2	112,2	91,3			115,1
	sep	105,3	89,1	95,6	91,8	196,2	100,2	103,6	102,0	111,3	110,9	90,0			114,0
	oct	104,4	90,5	93,8	89,8	196,4	101,2	103,5	101,2	110,9	111,6	90,2			110,9
	nov	103,4	90,3	92,2	90,2	198,7	103,9	103,0	100,9	110,7	110,4	89,5			105,4
	dec	103,0	89,7	91,1	89,7	196,8	102,4	103,0	102,5	110,3	109,6	87,6			105,8
1991	jan				88,8		103,0	104,3							
	feb				91,0		102,9								

	EUR 12	B	DK	D	GR	E	F	IRL	I	L	NL	P	UK	USA	JAP
--	--------	---	----	---	----	---	---	-----	---	---	----	---	----	-----	-----

**1201 - STUNDENLOEHNE: INDUSTRIE NOMINAL**

**HOURLY WAGES: INDUSTRY NOMINAL**

**SALAIRES HORAIRES: INDUSTRIE NOMINAUX**

EUR 12 = 100

1985	100,0	2,9	1,5	28,7	1,5	4,5	19,0	0,8	9,3	0,2	3,8	3,4	24,4		
1985 = 100															
1987	111,0	103,9	115,2	107,6	123,5	117,6	108,0	114,5	110,7	105,6	104,3	135,8	113,7	104,1	
1988	117,4	105,3	123,4	112,0	146,3	126,2	112,5	120,9	117,6	109,4	106,1	152,1	121,9	108,9	
1989		110,0	128,4	116,5	175,9	136,7	117,1	126,6	124,6		108,5	160,9	132,5	110,0	
1990		116,4	133,7				123,0								
1987	I	108,6	103,4	111,0	105,7	120,7	114,1	106,1	112,3	107,7	105,0	103,6	129,0	110,8	103,5
	II	110,6	103,6	115,4	107,3	122,7	119,8	107,8	113,3	109,9	106,6	104,4	135,8	112,4	104,0
	III	112,1	104,7	116,6	108,5	122,8	116,1	108,7	115,6	112,1	105,8	104,4	138,1	115,5	104,1
	IV	112,9	104,0	117,8	109,0	117,8	120,6	109,3	116,7	113,3	105,0	104,7	140,5	116,1	104,8
1988	I	114,5	104,3	120,6	109,6	138,8	123,4	110,5	118,8	115,6	107,3	105,4	145,7	117,7	106,1
	II	116,9	105,3	123,4	112,0	144,4	126,3	112,1	120,6	116,4	109,6	106,1	151,0	121,0	106,6
	III	118,5	105,4	124,3	113,1	145,6	124,8	113,2	121,4	119,1	110,1	106,4	154,2	124,1	107,0
	IV	119,6	106,4	125,2	113,5	156,3	130,5	114,1	122,8	119,3	110,5	106,7	157,4	124,9	107,8
1989	I	121,3	107,3	126,8	113,6	166,5	132,1	115,2	124,3	122,2	113,2	107,6	158,3	128,2	109,2
	II	123,6	109,2	128,2	116,2	172,5	135,2	116,7	125,9	123,0	115,8	108,5	159,2	131,5	109,6
	III		111,3	128,9	117,8	175,8	138,6	117,7	127,2	126,4	108,8	161,8	135,1	110,3	
	IV		112,4	129,6	118,3	188,7	141,0	118,9	128,9	126,8	109,1	164,4	135,4	110,8	
1990	I		114,6	131,6	118,9		144,9	120,4	130,6	131,3		174,4	138,1	111,5	
	II		116,2	133,6	121,1		148,7	122,4	131,5	131,5		184,3	143,2	113,2	
	III		116,8	134,4	124,7			123,9	135,8				148,0	114,6	
	IV		117,9	135,3				125,2							

**1202 - STUNDENLOEHNE: INDUSTRIE REAL**

**HOURLY WAGES: INDUSTRY IN REAL TERMS**

**SALAIRES HORAIRES: INDUSTRIE REELS**

1985 = 100

1987	103,9	101,0	106,8	107,5	86,3	102,7	102,0	106,9	99,9	105,4	104,5	111,1	105,6	98,5	
1988	106,0	101,2	109,5	110,5	90,0	105,2	103,5	110,5	100,9	107,6	105,5	113,6	107,9	97,2	
1989		102,6	108,7	111,8	95,1	106,6	104,1	111,2	100,7		106,6	106,8	108,8	95,4	
1990		104,8	110,3				105,7								
1987	I	102,9	101,2	104,8	105,9	89,3	101,1	101,3	105,7	98,9	104,7	108,1	104,5	99,7	
	II	103,7	100,8	107,3	107,1	85,9	105,4	102,1	106,0	99,8	106,6	111,9	104,4	98,9	
	III	104,5	101,2	107,7	108,3	85,6	100,9	102,3	107,5	100,7	105,7	112,7	107,0	97,9	
	IV	104,5	100,9	107,5	108,8	84,5	103,6	102,4	108,5	100,1	104,4	111,9	106,4	97,7	
1988	I	105,2	101,1	108,7	108,7	90,4	104,7	103,0	109,6	101,0	106,3	112,7	107,4	98,3	
	II	106,2	101,4	109,7	110,5	89,9	106,8	103,5	110,7	100,6	108,3	114,8	107,8	97,5	
	III	106,6	100,9	110,0	111,5	89,0	103,0	103,6	110,6	101,9	108,0	114,3	109,0	96,6	
	IV	106,2	101,6	109,4	111,5	90,6	106,3	103,8	111,1	100,3	107,8	112,6	107,5	96,3	
1989	I	106,2	101,4	109,3	110,0	95,3	105,6	103,9	111,0	100,8	109,2	109,0	108,6	96,5	
	II	106,6	102,1	108,8	111,4	94,9	106,9	104,0	111,3	99,9	110,6	106,8	108,3	95,3	
	III		103,2	108,8	113,0	94,4	106,9	104,2	110,8	101,7	106,6	105,9	110,2	95,1	
	IV		103,5	108,0	112,7	95,8	107,2	104,4	111,5	100,3	106,3	105,2	108,3	94,7	
1990	I		104,7	109,9	112,1		108,2	105,0	111,9	101,8		106,6	108,5	93,7	
	II		105,4	110,7	113,5		110,1	105,8	112,6	100,6		109,2	107,5	94,1	
	III		104,8	110,5	116,4			106,0		102,5			109,3	93,7	
	IV		104,5	110,2				106,1							

**1203 - ARBEITSSTUNDEN: INDUSTRIE**

**HOURS WORKED: INDUSTRY**

**HEURES TRAVAILLEES: INDUSTRIE**

1985 = 100

1984		102,4	96,3	99,2	98,3	106,2			98,9	100,4			97,5		
1985		100,0	100,0	100,0	100,0	100,0			100,0	100,0			100,0		
1986		98,2	102,9	100,7	99,4	99,0			103,3	99,9			96,7		
1987		94,8	97,4	98,5		95,4			104,9	96,5			92,7		
1984	III		89,4	87,3	95,7	97,8	93,6		87,1	93,4			89,8		
	IV		105,2	98,4	101,9	101,3	107,1		101,1	101,8			97,9		
1985	I		106,1	99,2	101,2	96,4	105,0		104,5	102,3			104,1		
	II		104,5	104,4	98,7	99,3	101,6		104,3	100,9			102,2		
	III		87,2	93,3	98,3	102,3	87,6		88,5	93,9			90,4		
	IV		102,3	103,2	101,7	102,0	105,8		102,7	102,9			103,4		
1986	I		104,3	108,8	99,4	96,9	101,6		105,1	102,2			100,3		
	II		101,4	108,7	101,9	100,7	102,7		109,6	102,2			100,5		
	III		87,3	92,7	99,6	97,5	88,1		92,2	93,6			88,7		
	IV		99,8	101,5	101,9	102,5	103,6		105,3	101,6			97,4		
1987	I		99,8	101,5	100,2	94,8	99,2		107,0	99,7			98,6		
	II		98,8	104,6	97,3	61,8	97,7		111,4	98,1			97,2		
	III		84,0	87,9	96,2		85,7		92,6	90,0			84,8		
	IV		96,6	95,7	100,1		98,9		108,6	98,0			90,1		
1988	I		102,7	99,1	100,3				111,7	98,8			99,7		
	II			100,2	97,2					94,9					

FINANZSTATISTIKEN

FINANCIAL STATISTICS

STATISTIQUES FINANCIERES

	EUR 12	B	DK	D	GR	E	F	IRL	I	L	NL	P	UK	USA	JAP
<b>1301 - WECHSELKURS (MITTEL)</b>															
EXCHANGE RATE (MEAN)															
TAUX DE CHANGE (MOYENNE)															
1 ECU =															
1984		45,44	8,146	2,238	88,34	126,57	6,872	0,7259	1 381,4	45,44	2,523	115,68	0,5906	0,789	187,09
1985		44,91	8,019	2,226	105,74	129,16	6,795	0,7152	1 448,0	44,91	2,511	130,25	0,5890	0,763	180,56
1986		43,80	7,936	2,128	137,42	137,46	6,800	0,7335	1 461,9	43,80	2,401	147,09	0,6715	0,984	165,00
1987		43,04	7,884	2,072	156,22	142,19	6,928	0,7754	1 494,7	43,04	2,334	162,58	0,7047	1,154	166,60
1988		43,43	7,952	2,074	167,58	137,60	6,936	0,7757	1 537,3	43,43	2,335	170,06	0,6644	1,182	151,46
1989		43,38	8,049	2,070	178,84	130,41	7,024	0,7768	1 510,5	43,38	2,335	173,41	0,6733	1,102	151,94
1990		42,43	7,856	2,052	201,41	129,32	6,914	0,7678	1 521,9	42,43	2,312	181,11	0,7139	1,273	183,68
1989	IV	42,97	7,955	2,046	184,64	130,81	6,962	0,7721	1 507,0	42,97	2,309	176,55	0,7117	1,128	161,37
1990	I	42,55	7,857	2,039	192,27	131,57	6,915	0,7682	1 512,4	42,55	2,298	179,81	0,7281	1,206	178,39
	II	42,30	7,815	2,051	200,62	128,25	6,899	0,7651	1 506,5	42,30	2,308	180,97	0,7293	1,223	189,69
	III	42,49	7,884	2,066	202,99	127,56	6,927	0,7700	1 525,7	42,49	2,328	182,43	0,6964	1,296	188,29
	IV	42,35	7,869	2,053	209,75	129,86	6,916	0,7676	1 542,6	42,35	2,315	181,21	0,7021	1,367	178,52
1990	jan	42,63	7,884	2,034	189,95	131,89	6,924	0,7694	1 517,3	42,63	2,294	179,30	0,7281	1,202	174,30
	feb	42,65	7,875	2,041	192,39	131,91	6,933	0,7695	1 515,0	42,65	2,301	179,91	0,7183	1,218	177,36
	mar	42,37	7,815	2,041	194,48	130,93	6,889	0,7658	1 505,3	42,37	2,298	180,24	0,7370	1,197	183,42
	apr	42,29	7,799	2,045	198,59	129,71	6,870	0,7629	1 502,1	42,29	2,302	180,98	0,7402	1,212	191,92
	mai	42,29	7,807	2,049	201,56	128,07	6,898	0,7642	1 505,4	42,29	2,304	181,07	0,7335	1,232	189,23
	jun	42,32	7,838	2,059	201,46	127,10	6,826	0,7680	1 511,7	42,32	2,318	180,87	0,7150	1,223	188,16
	jul	42,57	7,872	2,068	202,53	126,81	6,938	0,7712	1 515,3	42,57	2,330	181,65	0,6981	1,262	188,17
	aug	42,51	7,907	2,068	203,84	126,74	6,938	0,7708	1 524,1	42,51	2,330	182,74	0,6928	1,316	193,99
	sep	42,39	7,871	2,061	202,54	129,27	6,903	0,7679	1 538,9	42,39	2,323	182,93	0,6985	1,313	182,17
	oct	42,43	7,866	2,061	206,89	129,94	6,903	0,7686	1 544,3	42,43	2,324	181,82	0,6951	1,352	175,48
	nov	42,34	7,867	2,053	210,26	129,87	6,910	0,7688	1 543,0	42,34	2,315	180,70	0,7031	1,381	178,12
	dec	42,27	7,873	2,043	212,61	130,47	6,937	0,7674	1 540,1	42,27	2,305	181,07	0,7093	1,367	182,68
1991	jan	42,21	7,888	2,049	216,83	129,12	6,960	0,7678	1 540,1	42,21	2,310	182,48	0,7019	1,358	181,37
	feb	42,17	7,882	2,048	219,45	128,15	6,972	0,7698	1 537,6	42,17	2,309	180,19	0,7042	1,384	180,42
	mar	42,28	7,881	2,052	221,35	127,63	6,985	0,7702	1 530,7	42,28	2,313	179,07	0,7002	1,281	175,57
<b>1302 - WECHSELKURS</b>															
1 SZR =															
EXCHANGE RATE															
1 SDR =															
TAUX DE CHANGE															
1 DTS =															
1984	1,305	59,28	10,627	2,920	115,37	165,05	8,966	0,9470	1 802,5	59,28	3,292	151,08	0,7711	1,027	243,83
1985	1,339	60,12	10,732	2,981	140,71	172,54	9,097	0,9573	1 934,9	60,12	3,362	173,93	0,7890	1,016	241,52
1986	1,194	52,33	9,480	2,543	164,04	164,17	8,119	0,8753	1 746,7	52,33	2,869	175,51	0,8008	1,174	197,27
1987	1,121	48,25	8,837	2,322	175,07	159,48	7,768	0,8694	1 675,6	48,25	2,617	182,23	0,7902	1,294	186,76
1988	1,136	49,35	9,037	2,357	190,44	156,37	7,997	0,8815	1 747,1	49,35	2,653	193,26	0,7550	1,344	172,14
1989	1,163	50,46	9,363	2,408	208,01	151,68	8,170	0,9036	1 757,2	50,46	2,716	201,70	0,7830	1,282	176,70
1990	1,067	45,28	8,386	2,190	214,90	138,08	7,380	0,8195	1 624,3	45,28	2,468	193,31	0,7624	1,358	196,11
1990	I	1,091	46,42	8,572	2,224	209,74	7,543	0,8381	1 649,9	46,42	2,506	196,15	0,7939	1,315	194,55
	II	1,073	45,39	8,385	2,201	215,17	7,401	0,8209	1 616,4	45,39	2,476	194,18	0,7828	1,311	203,62
	III	1,057	44,92	8,333	2,184	214,56	7,322	0,8139	1 613,2	44,92	2,461	192,86	0,7363	1,371	198,83
	IV	1,049	44,41	8,252	2,152	220,14	7,254	0,8050	1 617,7	44,41	2,427	190,03	0,7367	1,433	187,46
1991	I	1,057	44,61	8,329	2,166	231,62	7,367	0,8128	1 622,9	44,61	2,441	190,77	0,7417	1,416	189,20
1990	jan	1,097	46,76	8,647	2,231	208,33	7,594	0,8439	1 664,1	46,76	2,516	196,66	0,7985	1,319	191,17
	feb	1,089	46,42	8,572	2,222	209,43	7,547	0,8377	1 649,2	46,42	2,505	195,84	0,7819	1,326	193,07
	mar	1,087	46,07	8,496	2,219	211,45	7,490	0,8326	1 636,6	46,07	2,499	195,96	0,8013	1,302	199,42
	apr	1,074	45,40	8,374	2,196	213,22	7,376	0,8191	1 612,8	45,40	2,472	194,32	0,7948	1,301	206,06
	mai	1,071	45,28	8,357	2,193	215,77	7,384	0,8181	1 611,6	45,28	2,467	193,84	0,7852	1,319	202,57
	jun	1,075	45,49	8,424	2,213	216,53	7,444	0,8255	1 624,8	45,49	2,491	194,40	0,7685	1,314	202,23
	jul	1,065	45,36	8,387	2,204	215,80	7,392	0,8217	1 614,5	45,36	2,483	193,55	0,7438	1,344	200,49
	aug	1,047	44,50	8,276	2,164	213,36	7,262	0,8067	1 595,3	44,50	2,438	191,27	0,7251	1,378	203,04
	sep	1,059	44,89	8,336	2,183	214,53	7,312	0,8134	1 630,0	44,89	2,461	193,76	0,7398	1,391	192,85
	oct	1,056	44,80	8,305	2,176	218,44	7,288	0,8115	1 630,5	44,80	2,453	191,96	0,7339	1,428	185,27
	nov	1,046	44,31	8,233	2,148	220,03	7,231	0,8024	1 614,7	44,31	2,423	189,09	0,7357	1,445	186,40
	dec	1,044	44,13	8,220	2,133	221,97	7,243	0,8012	1 607,9	44,13	2,406	189,04	0,7405	1,427	190,72
1991	jan	1,048	44,24	8,267	2,147	227,24	7,294	0,8046	1 614,1	44,24	2,421	191,24	0,7355	1,423	190,08
	feb	1,041	43,90	8,205	2,132	228,46	7,259	0,8014	1 600,7	43,90	2,403	187,59	0,7331	1,441	187,83
	mar	1,080	45,68	8,515	2,218	239,16	7,547	0,8322	1 653,9	45,68	2,500	193,48	0,7566	1,384	189,70
<b>1303 - WECHSELKURS</b>															
1 USD =															
EXCHANGE RATE															
1 USD =															
TAUX DE CHANGE															
1 USD =															
1984	1,267	57,76	10,354	2,846	112,58	160,81	8,737	0,9227	1 756,4	57,76	3,201	147,12	0,7516	1,000	237,48
1985	1,310	59,35	10,594	2,943	138,21	170,03	8,983	0,9451	1 907,8	59,35	3,320	171,38	0,7817	1,000	238,41
1986	1,016	44,73	8,102	2,174	140,06	140,25	6,935	0,7473	1 493,0	44,73	2,453	149,82	0,6833	1,000	168,71
1987	0,867	37,33	6,837	1,797	135,49	123,43	6,010	0,6727	1 296,2	37,33	2,025	140,95	0,6117	1,000	144,57
1988	0,846	36,75	6,729	1,755	141,82	116,43	5,955	0,6564	1 301,0	36,75	1,976	143,91	0,5621	1,000	128,12
1989	0,908	39,39	7,309	1,880	162,39	118,40	6,377	0,7053	1 371,4	39,39	2,120	157,45	0,6113	1,000	137,96
1990	0,785	33,42	6,187	1,616	158,42	101,95	5,446	0,6047	1 198,2	33,42	1,821	142,63	0,5630	1,000	144,77
1990	I	0,830	35,29	6,516	1,691	159,46	5,735	0,6371	1 254,3	35,29	1,906	149,12	0,6036	1,000	147,92
	II	0,818	34,61	6,394	1,678	164,07	5,644	0,6260	1 232,6	34,61	1,888	148,07	0,5970	1,000	155,28
	III	0,771	32,78	6,080	1,593	156,56	5,343	0,5939	1 177,0	32,78	1,795	140,72	0,5372		

## FINANZSTATISTIKEN

## FINANCIAL STATISTICS

## STATISTIQUES FINANCIERES

	EUR 12	B	DK	D	GR	E	F	IRL	I	L	NL	P	UK	USA	JAP	
<b>304 – TAGESGELDSATZ</b>	<b>DAY – TO – DAY MONEY RATE</b>														<b>TAUX DE L'ARGENT AU JOUR LE JOUR</b>	
	%															
1987		5,6	9,9	3,7	15,6	16,1	8,0	10,6	11,3		5,2	12,5	8,9	6,7	3,5	
1988		5,0	8,3	4,0	16,0	11,3	7,5	7,7	10,8		4,4	12,3	9,8	7,6	3,6	
1989		7,0	9,5	6,6	20,2	14,4	9,1	9,3	12,6		7,0	12,8	13,7	9,2	4,9	
1990		8,3	10,7	7,9	21,1	14,8	10,0	11,5	12,1		8,3	13,7	14,9	8,1	7,2	
1990	I	8,4	12,0	7,7	23,5	15,0	10,4	12,8	12,9		8,5	14,0	15,0	8,2	6,5	
	II	8,2	10,9	7,8	26,1	14,7	9,8	12,0	12,3		8,1	12,9	15,0	8,2	7,1	
	III	8,5	10,2	8,0	12,7	14,7	9,9	10,9	11,7		8,1	13,0	15,0	8,2	7,4	
	IV	8,0	9,8	8,2	21,9	14,7	9,7	10,4	11,3		8,5	15,0	14,6	7,7	7,9	
1991	I			8,7		14,4						11,9		6,4	8,1	
1990	jan	8,5	12,1	7,6	23,9	15,1	10,7	12,5	12,8		8,5	15,0	15,0	8,2	6,4	
	feb	8,0	12,0	7,8	20,3	15,1	10,4	13,1	12,9		8,6	13,5	15,0	8,2	6,5	
	mar	8,8	11,9	7,7	26,4	14,8	10,2	12,8	13,1		8,2	13,4	15,1	8,3	6,6	
	apr	8,4	11,3	7,8	28,5	14,6	9,9	12,6	12,6		8,1	13,5	15,0	8,3	7,0	
	mai	9,0	10,8	7,7	25,6	14,7	9,8	12,5	12,3		8,2	13,5	15,1	8,2	7,1	
	jun	7,3	10,7	7,8	24,2	14,7	9,8	11,0	12,0		7,9	11,7	14,9	8,3	7,2	
	jul	8,9	10,5	8,0	17,6	14,7	10,1	11,5	11,7		7,8	12,1	15,0	8,1	7,4	
	aug	8,1	10,0	8,0	6,8	14,6	9,8	11,3	11,6		8,3	14,8	15,1	8,1	7,4	
	sep	8,3	10,2	8,0	13,6	14,6	9,8	10,0	11,9		8,1	12,2	15,0	8,2	7,6	
	oct	8,2	9,9	8,0	19,9	14,6	9,7	10,2	10,4		7,8	18,0	14,6	8,1	7,6	
	nov	7,5	9,6	8,1	18,8	14,7	9,7	9,9	10,9		8,4	16,3	14,8	7,8	7,9	
	dec	8,4	9,9	8,4	27,1	14,9	9,7	11,1	12,4		9,2	10,8	14,4	7,3	8,1	
1991	jan	8,5	29,6	8,5	29,6	14,6	10,0	11,3	13,2		8,7	10,6	14,1	6,9	8,0	
	feb			8,7		23,2		14,6	9,4			12,6	13,8	6,3	8,0	
	mar			8,8				14,1				12,6		6,1	8,2	
<b>305 – ZENTRALBANKDISKONTSATZ PERIODENENDE</b>	<b>OFFICIAL DISCOUNT RATE END OF PERIOD</b>														<b>TAUX DE L'ESCOMPTE OFFICIEL FIN DE PERIODE</b>	
	%															
1987		7,0	7,0	2,5	20,5		9,5	8,3	12,0		3,8	14,5		6,0	2,5	
1988		7,8	7,0	3,5	19,0		9,5	7,5	12,5		4,5	13,5		6,5	2,5	
1989		10,3	7,0	6,0	19,0		9,5	11,3	13,5		7,0	14,5		7,0	4,3	
1990		10,5	8,5	6,0	19,0			10,3	12,5		7,3	14,5		6,5	6,0	
1990	I	10,3	8,0	6,0	19,0		9,5	12,3	13,5		7,0	14,5		7,0	5,3	
	II	10,3	8,5	6,0	19,0			10,3	12,5		7,0	14,5		7,0	5,3	
	III	10,3	8,5	6,0	19,1			10,3	12,5		7,0	14,5		7,0	6,0	
	IV	10,5	8,5	6,0	19,0			10,3	12,5		7,3	14,5		6,5	6,0	
1991	I		9,5	6,5					12,5		7,8			6,0	6,0	
1990	jan	10,3	7,0	6,0	19,0		9,5	10,9	13,5		7,0	14,5		7,0	4,3	
	feb	10,3	7,0	6,0	19,0		9,5	10,9	13,5		7,0	14,5		7,0	4,3	
	mar	10,3	8,0	6,0	19,0		9,5	12,3	13,5		7,0	14,5		7,0	5,3	
	apr	10,3	8,0	6,0	19,0		9,5	11,7	13,5		7,0	14,5		7,0	5,3	
	mai	10,3	8,0	6,0	19,0			11,0	12,5		7,0	14,5		7,0	5,3	
	jun	10,3	8,5	6,0	19,0			10,3	12,5		7,0	14,5		7,0	5,3	
	jul	10,3	8,5	6,0	19,0			9,8	12,5		7,0	14,5		7,0	5,3	
	aug	10,3	8,5	6,0	19,0			10,3	12,5		7,0	14,5		7,0	6,0	
	sep	10,3	8,5	6,0	19,1			10,3	12,5		7,0	14,5		7,0	6,0	
	oct	10,3	8,5	6,0	19,0			10,3	12,5		7,0	14,5		7,0	6,0	
	nov	10,5	8,5	6,0	19,0			10,3	12,5		7,3	14,5		7,0	6,0	
	dec	10,5	8,5	6,0	19,0			10,3	12,5		7,3	14,5		6,5	6,0	
1991	jan		9,5	6,0	19,0			10,9	12,5		7,3	14,5		6,5	6,0	
	feb		9,5	6,5	19,0				12,5		7,8	14,5		6,0	6,0	
	mar		9,5	6,5					12,5		7,8			6,0	6,0	
<b>1306 – ZINSSATZ FUER SCHATZWECHSEL (3 MONATEN)</b>	<b>RATE ON 3 MONTH TREASURY BILLS</b>														<b>TAUX DES BONS DU TRESOR (A 3 MOIS)</b>	
	%															
1987		7,1		2,6	17,3	8,0	8,2	10,7	11,1		5,2	11,4	9,2	5,8	2,4	
1988		6,7		2,6	16,3	10,7	7,8	7,8	11,2		4,3	13,0	9,8	6,7	2,4	
1989		8,7		4,6	16,4	13,2	9,4	9,7	12,7		6,8	13,6	13,0	8,1	3,0	
1990		9,7		5,6	18,5	13,8	10,2	11,0	12,3			16,9	14,0	7,5	5,0	
1990	I	10,4		5,6	17,7	13,6	10,8	11,9	13,0		8,1	17,3	14,5	7,8	4,2	
	II	9,9		5,6	18,3	13,6	9,9	10,9	11,9		7,6	16,6	14,5	7,7	5,2	
	III	9,2		5,6	19,0	13,8	10,2	10,7	11,2			16,7	14,3	7,5	5,3	
	IV	9,2		5,6	19,0	14,1	10,0	10,5	12,9			17,0	12,6	7,0	5,5	
1991	I			6,0		13,7	9,8		13,1				12,2	6,0	5,5	
1990	jan	10,4		5,6	17,0	13,6	11,1	11,2	13,0		8,1	17,2	14,5	7,6	4,2	
	feb	10,4		5,6	18,0	13,6	10,8	11,8	12,7		8,2	17,3	14,4	7,7	4,1	
	mar	10,4		5,6	18,0	13,6	10,7	12,7	13,3		7,8	17,3	14,6	7,9	4,1	
	apr	10,2		5,6	18,0	13,4	10,1	11,5	12,7		7,6	16,9	14,6	7,8	5,2	
	mai	10,0		5,6	18,0	13,7	9,8	11,0	12,0		7,5	16,4	14,5	7,7	5,2	
	jun	9,6		5,6	19,0	13,8	9,9	10,2	11,1		7,7	16,4	14,3	7,7	5,2	
	jul	9,3		5,6	19,0	13,8	9,9	10,3	11,5		8,0	16,0	14,3	7,6	5,2	
	aug	9,2		5,6	19,0	13,8	10,3	11,0	11,6		8,3	17,1	14,3	7,4	5,2	
	sep	9,0		5,6	19,0	13,8	10,3	10,7	10,5			17,0	14,2	7,4	5,5	
	oct	8,9		5,6	19,0	14,1	10,1	10,0	11,6			16,6	13,1	7,2	5,5	
	nov	8,9		5,6	19,0	14,1	9,9	10,5	13,2			17,3	12,7	7,1	5,5	
	dec	9,8		5,6	19,0	14,1	10,0	10,9	14,0			17,2	12,1	6,7	5,5	
1991	jan			5,6	19,0	14,0	10,1	11,0	12,9			17,2	13,0	6,2	5,5	
	feb			6,1	19,0	13,9	9,9	10,7	13,4			17,6	12,1	5,9	5,5	
	mar			6,1		13,2	9,5		13,0				11,6	5,9	5,5	



## FINANZSTATISTIKEN

## FINANCIAL STATISTICS

## STATISTIQUES FINANCIERES

	EUR 12	B	DK	D	GR	E	F	IRL	I	L	NL	P	UK	USA	JAP		
<b>1307 – GELDVOLUMEN</b>		<b>MONEY SUPPLY</b>														<b>DISPONIBILITES MONETAIRES</b>	
<b>BEST. AM PERIODENENDE : M1</b>		<b>END OF PERIOD : M1</b>														<b>FIN DE PERIODE : M1</b>	
%T4/T0																	
1989	IV	8,2	1,1	5,5	26,2	14,9	8,0	12,6	12,1	13,7	6,9	9,5	-5,2	1,0	2,4		
1990	I	8,7	1,1	2,4	16,5	16,8	6,7	9,6	9,9	6,3	3,6	7,7	-4,7	2,7	5,8		
	II	7,8	6,3	3,4	21,6	22,8	7,2	4,9	8,0	11,4	7,7	10,0	-2,9	4,7	8,4		
	III	4,4	6,5	5,3	32,9	25,7	2,6	4,5	8,7	5,3	6,4	17,8	-5,4	5,1			
	IV		5,1	7,6	24,1	26,5	2,2	8,1	7,6	9,3	5,5	28,5		3,8			
%T12/T0																	
1989	oct		0,8	4,2	22,2	13,5	7,5	18,4	6,8		6,7	14,6	-7,1	0,4	0,6		
	nov		4,6	4,0	22,9	14,3	7,3	13,7	8,1		7,3	4,8	-6,9	0,4	-3,0		
	dec		1,1	5,5	26,2	14,9	8,0	12,6	12,1		6,9	9,5	-5,2	1,0	2,4		
1990	jan		1,2	2,8	23,9	13,5	7,6	10,1	11,2		5,7	-0,3	-6,8	1,2	-0,4		
	feb		3,5	3,3	21,1	15,0	7,0	8,1	10,1		4,7	7,0	-6,5	2,0	1,4		
	mar		1,1	2,4	16,5	16,8	6,7	9,6	9,9		3,6	7,7	-4,7	2,7	5,8		
	apr		6,3	4,8	15,0	21,9	5,6	7,5	9,3		5,8	7,7	-1,6	3,3	3,2		
	mai		8,4	3,8	21,7	24,3	5,8	6,7	8,7		5,0	10,3	-3,7	3,8	-1,8		
	jun		6,3	3,4	21,6	22,8	7,2	4,9	8,0		7,7	10,0	-2,9	4,7	8,4		
	jul		6,7	3,6	22,9	22,1	4,2	5,1	7,8		5,6	10,9	-4,0	3,9	3,0		
	aug		6,9	5,1	33,0	27,1	2,4	8,5	7,4		6,2	18,6	-5,6	4,7	2,9		
	sep		6,5	5,3	32,9	25,7	2,6	4,5	8,7		6,4	17,8	-5,4	5,1			
	oct		8,4	5,3	25,1	26,8	-0,2	7,3	8,9		5,3	16,6	-6,4	4,0			
	nov		6,2	6,1	26,6	28,2	-1,6	10,1	8,4		6,0	22,9		4,2			
	dec		5,1	7,6	24,1	26,5	2,2	8,1	7,6		5,5	28,5		3,8			
<b>1308 – SPAREINLAGEN</b>		<b>SAVINGS DEPOSITS</b>														<b>DEPOTS D'EPARGNE</b>	
<b>BEST. AM PERIODENENDE</b>		<b>END OF PERIOD</b>														<b>FIN DE PERIODE</b>	
%T4/T0																	
1989	IV	9,8		-3,0	26,1	7,0	-0,8	11,7	10,2	-1,9	5,2			-4,6	3,9		
1990	I	6,4		-4,0	24,3	4,7	-2,7	1,8	9,7	-6,1	6,5			-1,1	1,8		
	II	1,3		-4,1		2,8		1,9	9,2	-5,2	6,7			3,3	1,6		
	III	-1,4		-3,4		2,6		0,0	9,9	-3,1	6,8			2,5	2,0		
	IV			-1,6		5,2		6,5	11,5		8,0						
%T12/T0																	
1989	dec	9,8		-3,0	26,1	7,0	-0,8	11,7	10,2	-1,9	5,2			-4,6			
1990	jan	12,0		-3,7	24,8	5,4	-1,4	0,2	11,0	-5,8	5,5			-3,6			
	feb	11,1		-3,9	24,2	5,8	-2,2	1,9	11,1	-4,5	5,9			-2,1			
	mar	6,4		-4,0	24,3	4,7	-2,7	1,8	9,7	-6,1	6,5			-1,1			
	apr	4,1		-4,1	21,5	4,2		1,8	9,6	-5,9	6,3			2,3			
	mai	5,1		-4,3		3,8		1,6	8,9	-5,7	6,5			2,3			
	jun	1,3		-4,1		2,8		1,9	9,2	-5,2	6,7			3,3			
	jul	1,0		-3,9		3,0		1,6	9,1	-4,5	7,0			3,1			
	aug	-1,6		-3,7		2,8		0,2	9,2	-3,7	6,6			3,0			
	sep	-1,4		-3,4		2,6		0,0	9,9	-3,1	6,8			2,5			
	oct			-3,1		3,5		6,0	10,7		7,3			2,1			
	nov			-2,6		4,8		5,8	0,1		7,8						
	dec			-1,6		5,2		6,5	11,5		8,0						
1991	jan							6,5	10,0								
	feb							6,5	9,6								
<b>1309 – AUSLANDGUTHABEN (OHNE GOLD)</b>		<b>TOTAL FOREIGN ASSETS (EXCL. GOLD)</b>														<b>AVOIRS SUR L'EXTERIEUR (OR EXCLU)</b>	
<b>BESTAENDE AM PERIODENENDE: BRUTTO</b>		<b>END OF PERIOD: GROSS</b>														<b>FIN DE PERIODE: BRUT</b>	
MIO ECU																	
1987		200173	7381	7723	60426	2057	23531	25357	3680	23182	12278	2553	32006	26639	62127		
1988		213026	7959	9181	49914	3086	31617	21631	4338	29606	13709	4372	37612	31337	82492		
1989		216525	8994	5344	50718	2693	34643	20561	3389	39031	13791	8314	29046	53091	70140		
1990		233316	8947	7769	49807	2503	37576	26977	3831	46158	12825	10625	26298	53020	57582		
1989	IV	216525	8994	5344	50718	2693	34643	20561	3389	39031	13791	8314	29046	53091	70140		
1990	I	221032	9022	7025	50949	1868	33977	21073	3213	42556	13933	9188	28228	54060	60935		
	II	235866	9525	7348	51386	1741	34852	23145	4032	51804	13746	10562	27727	53639	60043		
	III	237603	8813	7603	48992	2896	36771	24239	4821	52455	13130	10727	27156	52424	58033		
	IV	233316	8947	7769	49807	2503	37576	26977	3831	46158	12825	10625	26298	53020	57582		
1989	nov	221475	9136	5395	52360	2238	36313	21436	3149	39033	14397	8140	29879	53984	73503		
	dec	216525	8994	5344	50718	2693	34643	20561	3389	39031	13791	8314	29046	53091	70140		
1990	jan	215381	9004	5284	50171	3075	33947	20078	2977	39956	13650	8660	28579	53168	67457		
	feb	216883	8999	5341	51140	2534	34077	20501	3035	39836	14005	8796	28619	52150	66454		
	mar	221032	9022	7025	50949	1868	33977	21073	3213	42556	13933	9188	28228	54060	60935		
	apr	223536	8875	6848	50586	1893	34157	23084	3667	43526	13969	9017	27914	53599	60246		
	mai	230169	8947	6814	51580	1599	34875	23091	3969	48100	14160	9192	27842	54322	60801		
	jun	235866	9525	7348	51386	1741	34852	23145	4032	51804	13746	10562	27727	53639	60043		
	jul	232148	8718	7557	48201	2672	36525	21890	3715	52202	13047	10570	26991	51553	58092		
	aug	233477	8774	7536	48332	2918	36295	21744	4314	52793	13070	10593	27108	51506	57758		
	sep	237603	8813	7603	48992	2896	36771	24239	4821	52455	13130	10727	27156	52424	58033		
	oct	236093	8890	7623	48654	2814	36893	25276	4775	50655	13072	10984	26456	52923	56948		
	nov	233696	8906	7719	49158	2526	37354	26575	4227	47143	12912	10979	26198	52771	56971		
	dec	233316	8947	7769	49807	2503	37576	26977	3831	46158	12825	10625	26298	53020	57582		
1991	jan			7213	49366	1957	38306		4288	45208	12963		26121	53527	57226		

INANZSTATISTIKEN

FINANCIAL STATISTICS

STATISTIQUES FINANCIERES

	EUR 12	B	DK	D	GR	E	F	IRL	I	L	NL	P	UK	USA	JAP
--	--------	---	----	---	----	---	---	-----	---	---	----	---	----	-----	-----

310 - AKTIENKURSE

INDEX OF SHARE QUOTATIONS

COURS DES ACTIONS

1985 = 100

1987		172,3	84,6	123,1	416,3	292,8	180,8	228,5	223,5	181,1	116,9	461,6	163,8	149,6	196,4
1988		170,6	94,8	104,2	560,9	324,6	156,4	223,1	185,2	173,1	108,0	264,4	147,6	138,7	213,9
1989		203,8	132,7	133,1	668,4	352,7	220,9	281,5	213,1	212,1	136,0	220,3	176,5	166,5	257,9
1990		184,6	146,1	156,0		303,2	223,7	269,2	194,3	196,7	131,1		173,3	169,3	217,5
1989	IV	211,0	139,9	143,8	860,6	354,7	236,7	294,9	216,6	209,0	139,9	235,0	179,1	176,9	276,3
1990	I	193,0	149,0	164,7	832,8	315,3	237,9	312,4	213,1	202,8	136,6		181,1	171,7	260,7
	II	198,3	148,3	167,1	1008,3	333,0	253,1	288,3	223,2	210,9	139,1		177,1	175,0	231,0
	III	180,9	147,9	156,8		297,2	214,0	262,5	189,9	199,0	128,7		172,2	170,0	203,3
	IV	166,1	139,2	135,4		267,1	189,8	213,5	150,9	174,0	119,8		162,7	160,5	175,0
1989	dec	210,3	145,2	150,0	807,1	347,4	243,9	294,4	215,5	207,1	143,5	226,0	185,1	178,2	287,0
1990	jan	201,2	150,8	161,5	825,1	328,4	243,5	307,9	221,3	207,1	137,1	214,0	186,6	173,9	277,0
	feb	179,5	147,6	164,8	805,0	319,9	233,8	320,0	209,0	197,4	132,9		180,5	168,9	264,0
	mar	198,4	148,7	167,7	868,4	297,6	236,4	309,4	208,9	203,9	139,9		176,2	172,3	241,0
	apr	197,1	143,3	169,0	933,1	318,9	252,8	297,6	216,2	210,8	135,7		171,4	171,7	217,0
	mai	198,3	150,4	166,5	1021,3	333,7	256,6	272,6	222,7	208,4	141,2		174,1	177,0	237,0
	jun	199,5	151,3	165,9	1070,4	346,5	249,8	294,7	230,6	213,6	140,4		185,7	176,4	239,0
	jul	202,7	157,2	174,2		344,6	242,0	291,0	217,2	211,1	140,5		184,3	181,9	225,0
	aug	180,1	149,9	155,9		301,9	211,1	270,2	184,2	199,8	127,1		171,1	167,9	203,0
	sep	160,1	136,7	140,1		245,3	188,9	226,3	168,3	186,1	118,6		161,3	160,3	182,0
	oct	172,4	141,2	135,2		271,9	189,7	260,7	173,4	120,8	120,8		161,8	155,5	176,0
	nov	165,4	138,6	134,0		268,0	189,2	224,7	143,5	172,5	119,6		161,0	159,3	174,0
	dec	160,5	137,7	137,0		261,5	190,5	207,7	148,6	176,0	119,1		165,5	166,8	175,0
1991	jan	156,7	140,2	128,0		270,8	183,5	199,0		172,1	118,4		161,1	163,2	
	feb	180,8	149,9	137,7		309,4		238,6		177,5	129,1		171,9	180,8	

311 - ANLEIHEN DES OEFFENTLICHEN SEKTORS  
ENDITE

YIELD ON FIXED INTEREST  
GOVERNMENT SECURITIES

OBLIGATIONS DU SECTEUR PUBLIC  
RENDEMENT

%

1987		7,8	11,3	5,8	17,5	12,8	10,2	11,3	10,8	8,0	6,4	15,4	9,5	8,6	4,2
1988		7,9	9,6	6,1	16,6	11,7	9,2	9,5	10,8	7,1	6,1	13,9	9,4	9,0	4,3
1989		8,6	9,9	7,0		13,7	9,2	8,9	12,0	7,7	7,2	14,8	9,6	8,6	5,1
1990		10,1	10,8	8,8		14,7	10,4	10,1	12,1	8,6	9,0	15,2	11,1	8,7	7,4
1989	IV	9,4	10,7	7,5		14,1	9,6	9,2	12,9	8,3	7,8	15,0	9,9	8,1	5,7
1990	I	10,3	11,3	8,5		14,7	10,4	10,2	12,7	8,8	8,8	15,0	10,8	8,6	7,0
	II	9,9	10,6	8,9		14,6	10,1	10,0	12,4	8,5	9,0	15,1	11,4	8,8	7,0
	III	10,0	10,5	8,9		14,8	10,6	10,2	11,1	8,5	9,0	15,2	11,3	8,9	8,1
	IV	10,0	10,7	9,0		14,7	10,6	10,0	12,4	8,6	9,2	15,3	10,8	8,6	7,4
1989	dec	9,7	10,8	7,6		14,5	9,8	9,3	13,0	8,3	7,9	15,2	10,0	8,0	5,9
1990	jan	10,2	11,1	7,9		14,5	10,1	9,5	12,4	8,4	8,4	15,0	10,3	8,4	6,6
	feb	10,7	11,9	8,7		14,6	10,8	10,7	12,9	9,4	8,9	15,0	10,7	8,7	6,9
	mar	9,9	10,9	8,9		14,9	10,2	10,4	12,7	8,5	9,1	15,0	11,5	8,7	7,4
	apr	10,1	10,7	8,9		14,8	10,1	10,3	11,6	8,5	9,0	15,1	11,8	8,9	7,2
	mai	9,8	10,6	8,9		14,6	10,0	9,9	12,9	8,5	9,0	15,1	11,5	8,9	6,7
	jun	9,8	10,4	9,0		14,5	10,1	9,7	12,5	8,5	9,0	15,1	11,0	8,6	7,1
	jul	9,6	10,0	8,7		14,4	10,0	9,5	11,8	8,4	8,8	15,2	11,0	8,6	7,5
	aug	10,1	10,6	9,0		14,7	10,7	10,4	10,1	8,4	9,0	15,3	11,4	9,0	8,2
	sep	10,4	11,0	9,1		15,1	11,1	10,6	11,5	8,6	9,2	15,3	11,3	9,1	8,6
	oct	10,0	10,6	9,1		14,9	10,7	10,2	12,2	8,8	9,2	15,3	11,1	8,9	7,7
	nov	10,0	10,6	9,0		14,6	10,6	9,9	12,5	8,6	9,2	15,3	10,9	8,6	7,4
	dec	10,0	10,8	9,0		14,5	10,5	9,9	12,5	8,5	9,1	15,3	10,4	8,3	7,1
1991	jan	9,7	10,4	9,1		14,5	10,1	9,3	12,5	8,4	9,2	15,3	10,2	8,3	6,8
	feb	9,2	9,8	8,6		14,1	9,6		12,5	8,3	8,7		9,9	8,1	6,7

312 - ANLEIHEN DES PRIVATEN SEKTORS  
IENDITE

YIELD ON FIXED INTEREST  
PRIVATE SECTOR SECURITIES

OBLIGATIONS DU SECTEUR PRIVE  
RENDEMENT

%

1987			12,6	6,6					9,7	7,2	6,4	15,4	10,6	9,9	5,4
1988			11,4	6,7		12,2	9,6		9,0	7,1	6,0	14,4	10,8	10,2	5,0
1989			10,7	7,2		13,4	9,3		11,1	7,8	7,4	15,2	11,3	9,7	5,6
1990			11,4	9,0		14,6	10,7			9,3	9,1	15,7	12,8		7,6
1989	IV		11,1	7,8		13,7	9,8		12,1	8,3	8,0	16,1	11,9	9,3	6,2
1990	I		11,5	8,5		14,3	10,6		12,6	9,3	8,9	15,6	12,8	9,6	7,2
	II		11,2	9,1		14,5	10,3		13,0	9,2	9,1	15,6	13,3	9,8	7,3
	III		11,4	9,1		14,6	10,8		8,8	9,3	9,1	15,6	12,7	9,8	8,1
	IV		11,4	9,3		15,0	10,9			9,6	9,3	15,9	12,4		7,8
1989	dec		11,1	7,9		14,2	10,0		12,7	8,4	8,2	16,2	12,1	9,3	6,4
1990	jan		11,3	7,9		14,3	10,4		12,8	8,9	8,5	15,8	12,4	9,4	6,9
	feb		11,9	8,5		14,2	11,0		13,1	9,4	9,0	15,4	12,8	9,6	7,2
	mar		11,3	9,2		14,4	10,6		11,8	9,6	9,2	15,5	13,4	9,7	7,6
	apr		11,3	9,1		14,3	10,3		13,2	9,3	9,1	15,7	13,6	9,8	7,6
	mai		11,3	9,2		14,6	10,3		13,0	9,2	9,2	15,7	13,4	9,9	7,1
	jun		11,1	9,1		14,5	10,3		12,7	9,1	9,1	15,5	12,9	9,7	7,3
	jul		10,9	9,0		14,5	10,2		8,8	9,1	8,9	15,5	12,5	9,6	7,3
	aug		11,4	9,1		14,5	10,9		8,3	9,2	9,1	15,5	12,8	9,8	8,2
	sep		11,8	9,2		14,6	11,4		9,3	9,6	9,3	15,7	12,8	10,0	8,8
	oct		11,4	9,3		15,1	11,0			9,7	9,4	15,7	12,5	10,0	8,1
	nov		11,4	9,3		14,9	10,8			9,6	9,3	15,8	12,5	7,8	
	dec		11,4	9,2		14,9	10,8			9,4	9,3	16,2	12,2	7,6	
1991	jan		11,1	9,3		14,8	10,4			9,4	9,3		12,0	7,3	
	feb		10,8	9,1		14,2	9,8			9,3	8,9		11,6		7,2

## ZAHLUNGSBILANZ

## BALANCE OF PAYMENTS

## BALANCE DES PAIEMENTS

	EUR 12	B-L	DK	D	GR	E	F	IRL	I	NL	P	UK	USA	JAP	
<b>1401 – HANDELSBILANZ (FOB/FOB)</b>	<b>TRADE BALANCE (FOB/FOB)</b>							<b>BALANCE COMMERCIALE (FOB/FOB)</b>							
	MIO ECU														
1986	37 970	578	-1 074	55 163	-4 520	-6 544	-2 223	598	4 343	7 309	-1 668	-13 992	-147 386	93 588	
1987	23 666	-152	707	59 013	-4 772	-11 187	-7 547	1 689	-73	4 446	-2 928	-15 531	-138 254	83 512	
1988	13 642	1 012	1 580	65 993	-5 130	-15 256	-7 211	2 612	-1 003	7 171	-4 337	-31 789	-107 600	80 561	
1989	364	892	2 202	68 396	-6 696	-22 300	-9 737	2 888	-1 730	7 102	-4 721	-35 930	-104 367	69 839	
1987	III	5 348	139	222	13 820	-1 233	-2 872	-1 450	588	982	762	-749	-4 862	-38 004	20 875
	IV	7 785	-287	-107	16 986	-1 071	-3 674	-1 312	521	148	1 107	-644	-3 882	-34 091	20 072
1988	I	-15	-12	605	13 576	-1 375	-2 909	-1 992	417	-2 547	1 703	-915	-6 566	-24 696	17 037
	II	5 082	647	135	16 680	-1 245	-3 752	-1 553	802	492	1 693	-1 239	-7 578	-24 945	18 458
	III	2 948	-147	381	16 197	-1 334	-3 790	-1 577	781	853	1 618	-947	-9 085	-29 409	21 345
	IV	5 626	524	460	19 540	-1 176	-4 805	-2 089	611	200	2 157	-1 236	-8 560	-28 550	23 722
1989	I	-1 645	151	477	17 926	-1 454	-4 334	-2 235	422	-3 929	1 955	-906	-9 719	-22 349	18 939
	II	-3 224	308	470	17 252	-1 708	-6 488	-2 957	861	-574	1 829	-1 527	-10 691	-24 974	18 439
	III	939	479	501	17 524	-1 537	-6 123	-1 924	907	1 592	1 172	-1 010	-10 643	-29 746	18 248
	IV	4 294	-47	755	15 693	-1 998	-5 356	-2 621	698	1 180	2 146	-1 279	-4 877	-27 299	14 213
1990	I	-710	-243	888	18 853	-2 075	-5 356	-2 089	674	-3 520	1 819	-1 110	-8 541	-19 518	11 920
	II			739	14 789		-6 240	-2 693	802	1 076	1 690	-1 444	-7 629	-16 856	11 123
<b>1402 – SALDO DER UNSICHTBAREN TRANSAKTIONEN</b>	<b>BALANCE OF INVISIBLE TRADE</b>							<b>BALANCE DES INVISIBLES</b>							
	MIO ECU														
1986	13 224	2 529	-3 501	-15 051	2 756	10 555	4 581	-1 288	-1 694	-2 407	2 803	13 941	12 285	-7 081	
1987	6 045	2 553	-3 321	-19 820	3 733	11 096	3 695	-1 383	-1 251	-1 955	3 486	9 211	13 295	-8 141	
1988	-177	1 886	-3 076	-23 426	4 403	12 121	4 223	-2 047	-4 121	-2 922	3 841	8 941	-1 894	-13 114	
1989	3 615	2 021	-3 487	-18 143	4 375	12 373	6 234	-2 412	-7 756	-44	4 226	6 230	4 273	-18 104	
1987	III	3 142	578	-683	-6 839	1 943	4 307	785	-344	356	1 277	2 537	-1 301	-2 104	
	IV	-1 774	1 040	-869	-4 493	600	2 127	280	-525	-1 517	815	1 409	9 438	-1 892	
1988	I	-1 977	867	-790	-5 662	574	2 095	1 593	-501	-1 891	-526	649	1 617	-2 107	
	II	2 949	463	-808	-4 614	922	3 105	1 181	-516	123	-350	909	2 534	-140	
	III	1 512	2	-629	-8 053	2 076	4 331	1 026	-298	-733	-1 002	1 331	3 461	-1 742	
	IV	-2 662	554	-849	-5 098	831	2 591	423	-731	-1 620	-1 043	953	1 329	-1 658	
1989	I	1 929	435	-749	-3 106	843	2 227	1 938	-277	-3 320	336	746	2 857	1 980	
	II	4 630	699	-880	-4 177	963	3 252	2 179	-851	-452	265	1 083	2 549	-670	
	III	-992	193	-710	-7 254	1 441	4 359	1 660	-440	-1 497	-585	1 309	531	454	
	IV	-1 952	694	-1 148	-3 607	1 128	2 535	458	-844	-2 486	-60	1 088	292	2 509	
1990	I	-2 239	1 325	-1 065	-4 745	416	2 410	791	-348	-4 183	783	930	1 448	4 678	
	II			-760	-6 004		2 091	437	-596	-2 986	-663	1 124	566	245	
<b>1403 – BILANZ DER LAUFENDEN POSTEN SALDO</b>	<b>CURRENT ACCOUNT NET</b>							<b>BALANCE COURANTE SOLDE</b>							
	MIO ECU														
1986	51 195	3 108	-4 575	40 112	-1 763	4 010	2 358	-690	2 649	4 902	1 135	-51	-135 101	86 507	
1987	29 711	2 402	-2 614	39 193	-1 039	-90	-3 852	306	-1 323	2 491	558	-6 319	-124 959	75 371	
1988	13 465	2 899	-1 496	42 567	-727	-3 135	-2 988	565	-5 124	4 249	-497	-22 848	-109 494	67 447	
1989	3 979	2 913	-1 285	50 253	-2 322	-9 927	-3 503	476	-9 486	7 057	-496	-29 700	-100 094	51 735	
1987	III	8 491	717	-462	6 981	709	1 436	-664	244	1 339	-12	528	-2 325	-39 305	
	IV	6 011	753	-976	12 494	-471	-1 547	-1 032	-4	-1 369	466	172	-2 473	-24 653	
1988	I	-1 991	856	-186	7 915	-801	-815	-399	-84	-4 439	1 177	-267	-4 949	-23 051	
	II	8 031	1 109	-673	12 066	-322	-847	-372	286	615	1 343	-331	-5 043	-25 085	
	III	4 461	-145	-248	8 144	742	541	-551	483	119	616	383	-5 624	-31 151	
	IV	2 965	1 078	-389	14 442	-345	-2 214	-1 666	-120	-1 420	1 113	-283	-7 232	-30 207	
1989	I	285	587	-273	14 820	-611	-2 107	-297	145	-7 249	2 291	-160	-6 862	-20 369	
	II	1 406	1 007	-410	13 076	-745	-3 236	-779	10	-1 026	2 095	-444	-8 143	-25 644	
	III	-53	673	-210	10 270	-96	-1 764	-264	467	95	587	299	-10 111	-29 291	
	IV	2 342	647	-394	12 086	-870	-2 821	-2 163	-146	-1 306	2 085	-192	-4 585	-24 790	
1990	I	-2 950	1 082	-178	14 108	-1 659	-2 946	-1 309	327	-7 704	2 601	-180	-7 094	-14 840	
	II			-21	8 785	-658	-4 148	-2 256	207	-1 910	1 027	-320	-7 063	-16 610	
<b>1404 – BILANZ DER LAUFENDEN POSTEN/BIP</b>	<b>CURRENT ACCOUNT/GDP</b>							<b>BALANCE COURANTE/BIP</b>							
	%														
1986	1,16	0,00	-5,44	4,41	-4,55	1,72	0,32		0,42	2,77	3,84	-0,01	-3,18	4,31	
1987	0,63	0,00	-2,98	4,04	-2,12	-0,03	-0,50		-0,20	1,35	1,77	-1,07	-3,21	3,65	
1988	0,26	0,00	-1,64	4,17	-1,21	-1,09	-0,38		-0,73	2,20	-1,41	-3,35	-2,69	2,79	
1989	0,07	0,00	-1,37	4,69	-4,31	-3,00	-0,41		-1,24	3,51	-1,26	-4,01	-2,13	2,00	
1987	III	0,72	0,00	-2,12	2,88	6,20	2,26	-0,35		0,82	-0,03	6,66	-1,58	-3,97	
	IV	0,51	0,00	-4,48	5,14	-3,94	-2,40	-0,54		-0,84	1,00	2,21	-1,67	-2,68	
1988	I	-0,15	0,00	-0,81	3,09	-5,72	-1,15	-0,20		-2,52	2,43	-3,01	-3,00	-2,37	
	II	0,62	0,00	-2,95	4,74	-2,35	-0,90	-0,19		0,35	2,79	-3,74	-2,95	-2,54	
	III	0,35	-0,00	-1,08	3,20	5,95	0,75	-0,28		0,07	1,29	4,34	-3,27	-2,89	
	IV	0,23	0,00	-1,72	5,66	-2,70	-3,05	-0,84		-0,81	2,32	-3,24	-4,18	-2,95	
1989	I	0,02	0,00	-1,17	5,57	-4,34	-2,54	-0,14		-3,79	4,59	-1,61	-3,57	-1,78	
	II	0,10	0,00	-1,75	4,90	-5,64	-3,92	-0,37		-0,53	4,18	-4,49	-4,35	-2,13	
	III	-0,00	0,00	-0,89	3,84	-0,74	-2,12	-0,12		0,05	1,17	3,06	-5,51	-2,45	
	IV	0,17	0,00	-1,65	4,46	-6,53	-3,42	-1,01		-0,67	4,10	-1,99	-2,63	-2,17	
1990	I	-0,19	0,00	-0,70	4,92	-10,43	-3,32	-0,57		-3,64	4,89	-1,71	-3,86	-1,30	
	II			-0,08	3,08	-4,26	-4,55	-0,99		-0,90	1,94	-3,06	-3,85	-1,47	

## ZAHLUNGSBILANZ

## BALANCE OF PAYMENTS

## BALANCE DES PAIEMENTS

	EUR 12	B-L	DK	D	GR	E	F	IRL	I	NL	P	UK	USA	JAP	
<b>1405 – LANGFRISTIGER KAPITALVERKEHR</b>															
<b>LONG TERM CAPITAL NET</b>															
MIO ECU															
1986	-29 624	-6 978	3 542	15 766	2 233	-1 681	-7 896	1 093	-2 799	-8 262	-474	-24 169	84 472	-133 019	
1987	19 641	-1 738	7 251	-11 222	1 251	8 041	1 913	738	2 743	-1 546	-45	12 253	55 948	-116 279	
1988	-32 041	-3 070	2 412	-41 882	1 219	7 999	453	-293	6 665	2 343	628	-8 516	100 561	-99 758	
1989	-4 610	-2 324	-2 928	-10 798	1 738	15 399	7 779	-1 102	14 184	6 144	2 329	-35 030	106 466	-85 208	
1987	III	-1 977	-190	643	-9 022	508	3 705	247	193	-1 622	65	526	2 970	18 284	-19 664
	IV	6 480	-690	1 637	-11 070	-264	2 035	-703	-21	4 179	-527	-616	12 520	642	-31 237
1988	I	-4 958	-349	465	-11 653	323	2 083	-2 164	716	2 534	2 677	62	348	23 213	-10 148
	II	-10 583	-3 411	1 662	-12 763	458	3 206	3 769	24	-795	2 039	248	-5 020	27 305	-32 706
	III	226	-505	344	-7 904	540	505	-770	-650	4 310	34	-92	4 416	11 880	-31 806
	IV	-16 725	1 196	-59	-9 563	-102	2 206	-382	-384	616	-2 406	411	-8 259	38 163	-25 097
1989	I	-27 731	-1 100	-2 272	-15 643	574	2 697	-1 997	-346	3 563	-1 703	606	-12 111	36 165	-7 876
	II	11 140	44	-464	233	121	5 027	845	98	6 074	3 429	473	-4 741	11 235	-25 569
	III	5 602	-3 646	-108	-2 681	228	4 304	4 404	-600	6 880	2 743	972	-6 894	24 275	-22 513
	IV	6 380	2 379	-84	7 292	814	3 371	4 527	-254	-2 333	1 675	278	-11 285	34 791	-29 250
1990	I	3 145	2 828	1 769	-17 043	1 081	1 990	948	-491	4 677	-1 224	687	7 923	-8 278	-16 308
	II			692	-6 915		4 001	290	-460	12 284	1 235	397	5 389	-1 243	-19 383
<b>1406 – GRUNDBILANZ</b>															
<b>BASIC BALANCE</b>															
MIO ECU															
1986	21 570	-3 871	-1 033	55 878	469	2 329	-5 537	403	-150	-3 361	661	-24 220	-50 629	-46 512	
1987	49 352	664	4 637	27 970	212	7 951	-1 939	1 045	1 420	945	513	5 934	-69 011	-40 908	
1988	-18 576	-171	916	684	493	4 864	-2 535	272	1 540	6 592	132	-31 364	-8 933	-32 310	
1989	-631	589	-4 214	39 455	-584	5 472	4 276	-626	4 698	13 201	1 834	-64 730	6 372	-33 473	
1987	III	6 514	527	181	-2 042	1 217	5 141	-417	437	-283	53	1 054	645	-21 022	-894
	IV	12 491	63	661	1 424	-736	488	-1 735	-24	2 810	-61	-445	10 047	-24 011	-13 057
1988	I	-6 949	507	279	-3 738	-477	1 269	-2 563	633	-1 905	3 853	-205	-4 601	162	4 782
	II	-2 553	-2 302	989	-697	136	2 559	3 396	310	-180	3 382	-82	-10 064	2 220	-17 471
	III	4 687	-650	96	241	1 281	1 045	-1 321	-167	4 429	650	291	-1 209	-19 271	-14 682
	IV	-13 761	2 274	-448	4 879	-447	-9	-2 048	-504	-804	-1 293	128	-15 491	7 956	-4 939
1989	I	-27 447	-513	-2 545	-822	-36	590	-2 294	-201	-3 686	588	447	-18 972	15 796	6 393
	II	12 546	1 051	-874	13 309	-624	1 792	67	108	5 048	5 524	29	-12 883	-14 409	-12 305
	III	5 548	-2 974	-317	7 589	132	2 541	4 140	-133	6 975	3 329	1 271	-17 005	-5 016	-8 809
	IV	8 722	3 026	-478	19 378	-56	550	2 364	-400	-3 639	3 760	87	-15 870	10 001	-18 752
1990	I	195	3 910	1 592	-2 935	-578	-956	-361	-164	-3 026	1 377	507	830	-23 118	-6 055
	II			671	1 870		-147	-1 966	-254	10 373	2 263	77	-1 674	-17 853	-12 930
<b>1407 – SALDO DER OFFENTLICHEN UEBERTRAGUNGEN</b>															
<b>OFFICIAL SETTLEMENTS BALANCE</b>															
MIO ECU															
1986	12 848	1 269	-2 104	3 318	609	2 487	1 702	-95	2 348	-638	-140	4 093	-22 923	13 856	
1987	54 735	2 900	3 909	19 480	904	10 614	-7 320	781	4 547	2 437	1 524	14 960	-17 046	36 163	
1988	709	-1 644	1 029	-17 534	844	6 616	-725	455	7 097	1 160	794	2 617	-8 576	12 632	
1989	-10 005	-1 911	-3 437	-7 046	-321	3 698	-3 907	-824	10 182	178	4 192	-10 807	45 703	-22 547	
1987	III	7 301	1 103	155	-719	1 353	5 211	-891	427	-1 325	332	1 315	340	3 621	2 829
	IV	13 803	514	-63	9 691	-484	85	-6 972	6	4 216	-213	-62	7 084	-12 581	6 606
1988	I	10 780	324	820	-505	-366	2 667	4 317	335	1 582	-255	1 605	-7 238	4 255	
	II	-646	-946	1 178	-4 963	407	2 134	276	570	-350	230	148	670	724	1 447
	III	-6 818	-1 270	-83	-10 571	1 375	844	-1 385	-271	2 129	195	536	1 682	5 774	1 751
	IV	-2 608	248	-886	-1 495	-572	972	-3 933	-179	3 735	477	366	-1 341	-7 836	5 178
1989	I	78	-140	-1 512	-3 267	-99	725	567	-544	4 574	348	545	-1 119	9 225	2 380
	II	-4	5	-223	-3 413	-595	2 229	1 429	-305	2 752	481	974	-3 337	19 229	-15 694
	III	6 511	-845	-812	-556	219	2 327	-471	493	5 493	-116	2 185	-1 405	5 758	-5 545
	IV	-16 589	-931	-889	190	153	-1 584	-5 431	-469	-2 636	-536	489	-4 946	10 790	-3 688
1990	I	10 541	-322	1 835	2 453	-804	84	2 118	-79	3 904	508	819	26	4 438	-11 190
	II		-339	366	2 258		554	2 071	844	10 263	130	291	-1 703	-1 693	-3 402
<b>1408 – WAERHUNGSRESERVEN</b>															
<b>RESERVES</b>															
MIO ECU															
1986	-12 198	-53	1 444	-2 891	-262	-2 314	-1 729	95	-2 563	315	121	-4 362	340	-15 121	
1987	-57 934	-2 139	-3 271	-19 927	-759	-11 162	5 626	-781	-4 445	-2 355	-1 549	-17 171	7 808	-32 908	
1988	-5 187	-728	-1 137	16 695	-1 044	-6 954	1 085	-455	-6 373	-1 331	-786	-4 158	-3 730	-14 010	
1989	2 931	-4	3 452	9 127	321	-4 426	680	824	-10 266	-474	-4 271	7 968	-23 187	11 892	
1987	III	-6 727	-560	-155	724	-1 131	-5 664	1 191	-427	1 331	-336	-1 316	-386	23	-2 478
	IV	-18 996	248	11	-10 992	588	-344	4 133	-6	-4 258	-84	21	-8 313	3 065	-6 916
1988	I	-7 364	-308	-841	1 421	267	-2 874	-2 874	-335	-875	-244	251	-951	1 224	-2 853
	II	-1 033	-41	-1 123	4 789	-486	-2 503	-322	-570	404	-125	-99	-954	33	-2 713
	III	6 474	-131	-13	10 768	-1 379	-350	1 669	271	-2 195	-108	-543	-1 515	-6 627	-3 206
	IV	-3 264	-248	841	-282	556	-1 228	2 612	179	-3 708	-854	-395	-738	1 641	-5 238
1989	I	257	0	1 601	4 352	123	-1 430	-354	544	-4 491	-296	-571	779	-3 552	-1 865
	II	-270	-41	269	3 823	580	-3 176	-953	305	-2 939	-403	-958	3 224	-11 244	8 917
	III	-8 390	30	781	1 193	-223	-2 077	-422	-493	-5 438	-32	-2 237	529	-5 554	3 412
	IV	11 334	7	802	-242	-158	2 256	2 410	469	2 601	257	-504	3 437	-2 837	1 427
1990	I	-7 784	80	-1 637	-745	788	-152	-885	79	-3 922	-398	-970	177	-2 638	8 594
	II		671	-388	-1 748		-972	-2 596	-844	-9 996	-181	-1 431	-104	237	-474





---

**LÄNDERTABELLEN**

---

**TABLES BY COUNTRY**

---

**TABLEAUX PAR PAYS**

---

## TITEL (vollständiges Verzeichnis)

---

01 = BRUTTOINLANDSPRODUKT JEW. KKS JÄHRL - ESGV,	40 = PRODN INDEX - GESAMTE INDUSTRIE OHNE BAUIND.,
02 = BRUTTOINLANDSPRODUKT JEW. PREISE JÄHRL - ESGV,	41 = PRODN INDEX - ROHSTOFF- UND HALBWARENINDUSTRIEN,
03 = ANLAGEINVESTITIONEN JEW. KKS JÄHRL - ESGV,	42 = PRODN INDEX - INVESTITIONSGÜTERINDUSTRIEN - A.
04 = ANLAGEINVESTITIONEN JEW. PREISE JÄHRL - ESGV,	43 = PRODN INDEX - VERBRAUCHSGÜTERINDUSTRIEN - A,
05 = PRIVATVERBRAUCH JEW. PREISE JÄHRL - ESGV,	44 = PRODN INDEX - BERGBAU U. GEW. VON STEINEN U. ERDEN - A,
06 = STAATSVERBRAUCH JEW. PREISE JÄHRL - ESGV,	50 = ELEKTRIZITÄT - GESAMTE NETTOERZEUGUNG,
10 = STAATSHAUSH. / KASSENÜBERSCHUSS / + / BZW.-DEFIZIT / - /,	51 = ELEKTRIZITÄT - NETTOERZEUGUNG AUS WASSERKRAFT,
11 = ÖFFENTL. FINANZEN / STAATSVerschULDUNG / INSGESAMT,	52 = ELEKTRIZITÄT - NETTOERZ. AUS HERK. WÄRMEKRAFT,
12 = ÖFF. FINANZEN / STAATSVersch / INNERE SCHULD / KURZFRR.	53 = ELEKTRIZITÄT - NETTOERZ. AUS KERNENERGIE,
13 = ÖFF. FINANZEN / STAATSVersch / ÄUSSERE VerschULDUNG,	60 = EINNAHMEN AUS DEM INTERNATIONALEN REISEVERKEHR,
14 = GELDVOLUMEN M2 - NATIONAL KONZEPT,	61 = AUSGABEN IM INTERNATIONALEN REISEVERKEHR,
20 = LEISTUNGSBILANZ SALDO,	70 = EISENBahn - BEFÖRDERTE TONNEN,
30 = IND. DES GROSSHANDELSPROD. GESAMTINDEX,	71 = EISENBahn - BEFÖRDERTE PERSONEN,
31 = VERBRAUCHERPREISINDEX - GESAMTINDEX,	73 = LUFTVERKEHR - FLUGGÄSTE - INSGESAMT,
32 = ZIVILE ERWERBSTÄTIGE - INSGESAMT - JAHRESMITTEL,	80 = EINFUHR - INSGESAMT,
33 = OFFENE STELLEN,	81 = AUSFUHR - INSGESAMT,
34 = IM LAUFE DES MONATS REG. ARBEITSLOSE - INSGESAMT,	82 = MONAT - HANDELSBILANZ

## TITLES (complete list)

---

01 = GROSS DOMESTIC PROD. AT MARKET CURRENT PRICES - PPS,	40 = PRODUCTION INDICES - TOT. INDUSTRY EXCL. CONSTRUCT.,
02 = GROSS DOM. PROD. AT MARKET CURRENT PRICES - NAT. CURR,	41 = PRODUCTION INDICES - INTERMEDIATE PRODUCTS,
03 = GROSS FIXED CAP FORMATION - CURRENT PRICE - MIO PPS,	42 = PRODUCTION INDICES - CAPITAL GOODS,
04 = GROSS FIXED CAP FORMATION - CURRENT PRICE - NAT. CURR,	43 = PRODUCTION INDICES - CONSUMER GOODS,
05 = CONSUMPTION BY THE PRIV. SECTOR - CURRENT PRICE - PPS,	44 = PRODUCTION INDICES - MINING AND QUARRYING,
06 = CONSUMPTION BY GENERAL GOVERNMENT - NAT. CURRENCY,	50 = ELECTRICAL ENERGY - TOTAL NET PRODUCTION,
10 = PUBLIC FINANCE - CASH SURPLUSES OR DEFICIT,	51 = NET PRODUCTION OF HYDROELECTRIC ENERGY,
11 = CENTRAL GOVERNMENT DEBT - TOTAL,	52 = NET PRODUCTION OF CONVENTIONAL THERMAL ENERGY,
12 = CENTRAL GOVERNMENT DEBT - DOMESTIC DEBT - SHORT TERM,	53 = NET PRODUCTION OF NUCLEAR ENERGY,
13 = CENTRAL GOVERNMENT DEBT - FOREIGN DEBT,	60 = INTERNATIONAL TOURIST RECEIPTS,
14 = MONEY SUPPLY - M2,	61 = INTERNATIONAL TOURIST EXPENDITURE,
20 = BALANCE OF PAYMENT - CURRENT ACCOUNTS - NAT. CURR.,	70 = RAILWAY TRAFFIC - TOTAL GOODS TRAFFIC,
30 = WHOLESALE PRICE INDICES - GENERAL INDEX,	71 = RAILWAY TRAFFIC - PASSENGER CARRIED,
31 = CONSUMER PRICE INDICES - GENERAL INDEX,	73 = AIR TRAFFIC - TOTAL PASSENGER TRAFFIC,
32 = EMPLOYMENT - CIVILIAN EMPLOYMENT - TOTAL,	80 = FOREIGN TRADE - WORLD - IMPORT,
33 = UNEMPLOYMENT - VACANCIES - TOTAL,	81 = FOREIGN TRADE - WORLD - EXPORT,
34 = UNEMPLOYED REGISTERED DURING THE MONTH - TOTAL,	82 = FOREIGN TRADE - BALANCE OF TRADE - WORLD

## TITRES (liste complète)

---

01 = PRODUIT INTÉRIEUR BRUT SPA COURT ANNUEL,	40 = INDICE PROD - ENSEMBLE INDUSTRIE SANS BÂTIMENT,
02 = PRODUIT INTÉRIEUR BRUT PRIX COURT ANNUEL,	41 = INDICE PROD - INDUSTR. DES BIENS INTERMÉDIAIRES - A,
03 = FORMAT BRUTE CAPITAL FIX PRIX COURT ANNUEL - SEC,	42 = INDICE PROD - IND. DES BIENS D'INVESTISSEMENTS - A,
04 = FORMAT BRUTE CAPITAL FIX PRIX COURT ANNUEL - SEC,	43 = INDICE PROD - INDICE DES BIENS DE CONSOMMATION - A,
05 = CONSOMMATION FINALE PRIVÉE PRIX COURT ANNUEL - SEC,	44 = INDICE PROD - INDUSTRIES EXTRACTIVES,
06 = CONSOM ADMINIS PUBLIQUES PRIX COURT ANNUEL - SEC,	50 = ÉNERGIE ÉLEC - PRODUCTION TOTALE NETTE,
10 = EXECU LOIS BUDGÉTAIRES / EXCÉDENT / + / OU DÉFICIT / - /,	51 = ÉNERGIE ÉLEC - PRODUCTION HYDRAULIQUE NETTE,
11 = FINANCES PUBLIQUES / DETTE PUBLIQUE / TOTAL,	52 = ÉNERGIE ÉLEC - PRODUCTION THERM. CLASSIQUE NETTE,
12 = FIN. PUBL / DETTE PUBLIQUE INTÉRIEURE / COURT TERME,	53 = ÉNERGIE ÉLEC - PRODUCTION NUCLÉAIRE NETTE,
13 = FIN. PUBL / DETTE PUBLIQUE / EXTÉRIEURE,	60 = RECETTES AU TITRE DU TOURISME INTERNATIONAL,
14 = MASSE MONÉTAIRE M2 - CONCEPT NATIONAL,	61 = DÉPENSES AU TITRE DU TOURISME INTERNATIONAL,
20 = BALANCE COURANTE,	70 = TRAFIC FERROVIAIRE / TONNES TRANSPORTÉES,
30 = IND. DES PRIX DE GROS / INDICE GÉNÉRAL,	71 = TRAFIC FERROVIAIRE / VOYAGEURS TRANSPORTÉS,
31 = INDICE PRIX CONSOMMATION / INDICE GÉNÉRAL,	73 = TRAFIC AÉRIEN - PASSAGERS - TOTAL,
32 = EMPLOI CIVIL / TOTAL - MOYENNE ANNUELLE,	80 = IMPORTS - TOUS PRODUITS - MONDE,
33 = OFFRES D'EMPLOI,	81 = EXPORTS - TOUS PRODUITS - MONDE,
34 = INSCRIPTION AU CHÔMAGE AU COURS DU MOIS - TOTAL,	82 = MENSUEL - BALANCE COMMERCIALE - MONDE

**B. R. DEUTSCHLAND**

	1988	1989	1990	Jan 90	Feb 90	Mar 90	Apr 90	May 90	Jun 90	Jul 90	Aug 90	Sep 90	Oct 90	Nov 90	Dec 90	Jan 91	Feb 91	Mar 91
01 - GDP - MARKET CURRENT PRICES	1099312	1192945	1315547						602100			618600			622900			
02 - GDP - MARKET CURRENT PRICES	2115989	2218489	2336789			600200												
03 - GFCF - CURRENT PRICES	216656	244616	282233															
04 - GFCF - CURRENT PRICES	416270	443770	474760															
05 - PRIVATE CONSUMPTION	673963	719818	790469															
06 - CONSUMPTION BY GENERAL GOVERNMENT	274270	279560	287240			110300			110300			112000			113800			
10 - BUDGET - SURPLUS - DEFICIT	-52400	-23300																
11 - CENTRAL GOVERNMENT DEBT TOTAL	783741	806228				818007												
12 - CENTRAL GOVERNMENT DOMESTIC DEBT	6458																	
13 - CENTRAL GOVERNMENT FOREIGN DEBT	186700	208400																
14 - MONEY SUPPLY - M2	696075	776381	870492	751933	763109	752944	764024	774217	778572	782804	794793	798473	807512	839966	870492			
20 - BALANCE OF PAYMENTS - CURRENT ACCT.	85235	99106				28763			18020									
31 - CONSUMER PRICES	101.4	104.2	107.0	105.8	106.2	106.3	106.5	106.7	106.8	106.8	107.1	107.5	108.2	108.0	108.1			109.1
32 - CIVILIAN EMPLOYMENT - TOTAL	26940	27208		287.1	301.5	317.5	324.5	334.7	336.9	331.7	324.2					108.8		
33 - VACANCIES - TOTAL																		
34 - UNEMPLOYED REGISTERED IN MONTH	305.7	317.2		473.1	323.4	290.4	281.5	245.4	272.2	352.0	292.1							
40 - IND. PROD. INDUSTRY EXCL. CONSTRUCT.	106.2	111.8	117.9	110.7	111.6	124.1	114.0	116.3	116.2	111.9	107.4	123.6	132.5	127.1	119.3			
41 - IND. PROD. INTERMEDIATE GOODS	105.5	110.1	113.6	113.3	111.5	113.6	111.0	114.5	111.9	112.6	113.6	114.4	115.9	115.3	114.3			
42 - NET PROD. INVESTMENT GOODS	108.1	115.3	122.7	121.6	120.2	122.6	118.0	124.7	122.3	124.6	121.7	123.4	124.2	123.8	127.0			
43 - IND. PROD. CONSUMER GOODS	105.2	110.4	119.1	114.1	113.1	115.9	111.4	118.4	115.4	119.4	122.5	121.7	127.4	125.2	122.0			
44 - NET PROD. MINING + QUARRYING	86.8	89.1	88.0	86.2	86.1	89.9	87.5	91.4	90.2	88.3	90.3	89.0	89.4	86.6	84.1			
50 - NET PROD. ELECTRICAL ENERGY TOTAL	403103	411377		40950	35363	37341	33717	32905	30785	30509								
51 - NET PROD. HYDROELECTRIC ENERGY	20483	19021		1169	1343	1638	1461	1609	1702	1727								
52 - NET PROD. THERMAL ENERGY	245414	251045		25213	21893	23175	20125	19748	19845	19323								
53 - NET PROD. NUCLEAR ENERGY	137206	141311		14568	12127	12528	12131	11548	9238	9459								
60 - INTERNATIONAL TOURIST RECEIPTS																		
61 - INTERNAT. TOURIST EXPENDITURE																		
70 - RAILWAY TRAFFIC - TOTAL GOODS																		
71 - RAILWAY TRAFFIC - PASSENGERS CARRIED																		
73 - AIR TRAFFIC - TOTAL PASSENGER																		
80 - FOREIGN TRADE - WORLD EXPORT	439837	506903	550659	43083	41395	47548	44819	43749	42313	45859	43726	43189	53255	54081	47604			
81 - FOREIGN TRADE - WORLD IMPORT	566240	639508	641024	57666	51858	60756	52275	55601	50395	53878	49285	48336	59511	54701	48529			
82 - FOREIGN TRADE - WORLD BALANCE	126404	132606	90366	12683	10463	13208	7456	11852	8072	8019	5559	5147	6256	620	924			

**FRANCE**

	1988	1989	1990	Jan 90	Feb 90	Mar 90	Apr 90	May 90	Jun 90	Jul 90	Aug 90	Sep 90	Oct 90	Nov 90	Dec 90	Jan 91	Feb 91	Mar 91
01 - GDP - MARKET CURRENT PRICES	964541	1050363	1138222															
02 - GDP - MARKET CURRENT PRICES	5614457	5947417	6305707															
03 - GFCF - CURRENT PRICES	197291	218467	238304															
04 - GFCF - CURRENT PRICES	1121119	1221369	1328269															
05 - PRIVATE CONSUMPTION	582327	629804	685705															
06 - CONSUMPTION BY GENERAL GOVERNMENT	1056439	1109319	1162589															
10 - BUDGET - SURPLUS - DEFICIT	-118	-85																
11 - CENTRAL GOVERNMENT DEBT TOTAL	1474780	1622171																
12 - CENTRAL GOVERNMENT DOMESTIC DEBT	1438069	1581793																
13 - CENTRAL GOVERNMENT FOREIGN DEBT	36711	40378																
14 - MONEY SUPPLY - M2	2822	2928	2949	2890	2796	2789	2814	2762	2851	2661	2773	2818	2789	2722	2949	2789	2789	2789
20 - BALANCE OF PAYMENTS - CURRENT ACCT.	-21346	-20143	116.5	114.4	114.6	115.0	115.4	115.7	-15566	116.2	116.9	-12456	118.2	118.0	-12017	118.4	118.6	118.7
31 - CONSUMER PRICES	108.7	112.7																
32 - CIVILIAN EMPLOYMENT - TOTAL	21178	21438		75.0	81.7	86.3	91.0	90.5	83.6	78.0								
33 - VACANCIES - TOTAL																		
34 - UNEMPLOYED REGISTERED IN MONTH	355.6	348.4		371.1	273.5	301.1	260.9	256.3	276.7	355.7	395.2	445.7	432.6	419.7	411.3	419.6	419.6	419.6
40 - IND. PROD. INDUSTRY EXCL. CONSTRUCT.	107.5	111.9	112.4	118.3	116.7	117.8	117.1	114.1	115.7	107.4	82.3	112.5	116.5	119.7	111.3	119.6	119.6	119.6
41 - IND. PROD. INTERMEDIATE GOODS	108.3	112.2	110.4	111.0	107.2	108.1	109.5	109.7	110.5	109.9	112.2	111.1	111.1	110.5	110.6	112.3	112.3	112.3
42 - IND. PROD. INVESTMENT GOODS	107.5	113.0	111.4	113.5	114.1	113.7	110.7	112.8	111.9	110.8	114.3	111.5	112.4	109.4	106.4	109.0	109.0	109.0
43 - IND. PROD. CONSUMER GOODS	106.3	110.4	117.1	116.9	114.5	117.1	116.5	118.8	117.6	118.6	120.1	117.1	119.2	116.1	114.5	119.4	119.4	119.4
44 - IND. PROD. MINING + QUARRYING	88.9	66.7	83.3	89.4	85.2	87.0	86.3	88.2	82.2	74.3	81.7	86.2	84.0	81.7	77.4	82.3	82.3	82.3
50 - NET PROD. ELECTRICAL ENERGY TOTAL	373315	387428		38356	31924	33800	33970	29853	29477	30077	28270	30765	33945	33945				
51 - NET PROD. HYDROELECTRIC ENERGY	77846	50180		3220	4630	5560	4480	5480	5610	5080	3530	2970	3860	3860				
52 - NET PROD. THERMAL ENERGY	35185	48534		7810	4960	3520	4120	1740	1210	1470	1470	2130	3720	3720				
53 - NET PROD. NUCLEAR ENERGY	260284	288714		27326	22334	24520	25370	22633	22657	23527	23270	25665	26365	26365				
60 - INTERNATIONAL TOURIST RECEIPTS																		
61 - INTERNAT. TOURIST EXPENDITURE																		
70 - RAILWAY TRAFFIC - TOTAL GOODS																		
71 - RAILWAY TRAFFIC - PASSENGERS CARRIED																		
73 - AIR TRAFFIC - TOTAL PASSENGER																		
80 - FOREIGN TRADE - WORLD IMPORT	1098200	1273329	1323025	114876	106955	121373	106848	112289	106586	109922	85467	108040	128942	117269	103275	119851	111116	111116
81 - FOREIGN TRADE - WORLD EXPORT	1015774	1175087	1203581	100499	98224	114340	98785	98040	104811	102465	76399	93777	118700	107325	92023	103710	100648	100648
82 - FOREIGN TRADE - WORLD BALANCE	-83426	-98242	-119443	-14377	-8731	-7033	-8052	-14228	-4785	-7457	-9069	-14282	-10242	-9844	-11252	-16142	-10468	-10468

ITALIA

	1988	1989	1990	Jan 90	Feb 90	Mar 90	Apr 90	May 90	Jun 90	Jul 90	Aug 90	Sep 90	Oct 90	Nov 90	Dec 90	Jan 91	Feb 91	Mar 91
01 - GDP - MARKET CURRENT PRICES	947028	1026552	1113621															
02 - GDP - MARKET CURRENT PRICES	1075095	1167294	1278893															
03 - GFCF - CURRENT PRICES	189442	207595	222539															
04 - GFCF - CURRENT PRICES	215585	234783	254282															
05 - PRIVATE CONSUMPTION	581464	633363	683332															
06 - CONSUMPTION BY GENERAL GOVERNMENT	177235	192275	207511															
10 - BUDGET - SURPLUS - DEFICIT	-119055	-110055																
11 - CENTRAL GOVERNMENT DEBT TOTAL	954371	1083686																
12 - CENTRAL GOVERNMENT DOMESTIC DEBT	925608	1048654																
13 - CENTRAL GOVERNMENT FOREIGN DEBT	28763	35032																
14 - MONEY SUPPLY - M2	723675	804919	880612															
20 - BALANCE OF PAYMENTS - CURRENT ACCNT.	-679	123.8	131.8															
31 - CONSUMER PRICES	116.5	123.8	131.8															
32 - CIVILIAN EMPLOYMENT - TOTAL	20938	20652																
33 - VACANCIES - TOTAL																		
34 - UNEMPLOYED REGISTERED IN MONTH																		
40 - IND. PROD. INDUSTRY EXCL. CONSTRUCT.	114.2	118.6	117.7															
41 - IND. PROD. INTERMEDIATE GOODS	113.7	118.3	116.6															
42 - IND. PROD. INVESTMENT GOODS	119.8	124.5	129.3															
43 - IND. PROD. CONSUMER GOODS	111.7	115.7	115.5															
44 - IND. PROD. MINING + QUARRYING	129.6	129.2	130.5															
50 - NET PROD. ELECTRICAL ENERGY TOTAL	193176	200138																
51 - NET PROD. HYDROELECTRIC ENERGY	43017	37222																
52 - NET PROD. THERMAL ENERGY	147315	159974																
53 - NET PROD. NUCLEAR ENERGY	-82	-51																
60 - INTERNATIONAL TOURIST RECEIPTS																		
61 - INTERNAT. TOURIST EXPENDITURE																		
70 - RAILWAY TRAFIC - TOTAL GOODS																		
71 - RAILWAY TRAFIC - PASSENGERS CARRIED																		
73 - AIR TRAFIC - TOTAL PASSENGER																		
80 - FOREIGN TRADE - WORLD IMPORT	179978	209842	217729															
81 - FOREIGN TRADE - WORLD EXPORT	167081	193078	203615															
82 - FOREIGN TRADE - WORLD BALANCE	-12898	-16763	-14115															



**NEDERLAND**

	1990	1989	1988	1988	1989	1990	Jan 90	Feb 90	Mar 90	Apr 90	May 90	Jun 90	Jul 90	Aug 90	Sep 90	Oct 90	Nov 90	Dec 90	Jan 91	Feb 91	Mar 91
01 - GDP - MARKET CURRENT PRICES	285755	261366	239180	MIO PPS																	
02 - GDP - MARKET CURRENT PRICES	486522	469222	449621	MIO FL																	
03 - GFCF - CURRENT PRICES	51453	57052	51453	MIO PPS																	
04 - GFCF - CURRENT PRICES	102123	105624	95022	MIO FL																	
05 - PRIVATE CONSUMPTION	169692	155063	143124	MIO PPS																	
06 - CONSUMPTION BY GENERAL GOVERNMENT	71400	70300	70000	MIO FL																	
10 - BUDGET - SURPLUS - DEFICIT	-22852	-22150	-27447	MIO FL																	
11 - CENTRAL GOVERNMENT DEBT TOTAL	302810	293699	274473	MIO FL																	
12 - CENTRAL GOVERNMENT DOMESTIC DEBT	302810	293699	274473	MIO FL																	
13 - CENTRAL GOVERNMENT FOREIGN DEBT	0	0	0	MIO FL																	
14 - MONEY SUPPLY - M2	244800	226725	198424	MIO FL																	
20 - BALANCE OF PAYMENTS - CURRENT ACCNT.	14488	10696	10696	MIO FL																	
31 - CONSUMER PRICES	100.6	101.7	100.6	1985=100																	
32 - CIVILIAN EMPLOYMENT - TOTAL	6065	5934	5934	1000																	
33 - VACANCIES - TOTAL				1000																	
34 - UNEMPLOYED REGISTERED IN MONTH				1000																	
40 - IND. PROD. INDUSTRY EXCL. CONSTRUCT.	109.2	106.4	101.3	1985=100																	
41 - IND. PROD. INTERMEDIATE GOODS	103.5	102.7	97.6	1985=100																	
42 - IND. PROD. INVESTMENT GOODS	114.0	108.9	103.2	1985=100																	
43 - IND. PROD. CONSUMER GOODS	119.3	113.7	109.7	1985=100																	
44 - IND. PROD. MINING + QUARRYING	92.5	91.5	86.2	1985=100																	
50 - NET PROD. ELECTRICAL ENERGY TOTAL	67128	70635	63662	GIGAWATT																	
52 - NET PROD. THERMAL ENERGY	66852	66852	63662	GIGAWATT																	
53 - NET PROD. NUCLEAR ENERGY	3783	3783	3486	GIGAWATT																	
60 - INTERNATIONAL TOURIST RECEIPTS				MIO FL																	
61 - INTERNAT. TOURIST EXPENDITURE				MIO FL																	
70 - RAILWAY TRAFFIC - TOTAL GOODS				1000T																	
71 - RAILWAY TRAFFIC - PASSENGERS CARRIED				1000																	
72 - AIR TRAFFIC - TOTAL PASSENGER				1000																	
80 - FOREIGN TRADE - WORLD IMPORT	207299	236718	210324	MIO FL																	
81 - FOREIGN TRADE - WORLD EXPORT	243475	243475	210324	MIO FL																	
82 - FOREIGN TRADE - WORLD BALANCE	-765	6757	3025	MIO FL																	

**BELGIE/BELGIQUE**

	1988	1989	1990	Jan 90	Feb 90	Mar 90	Apr 90	May 90	Jun 90	Jul 90	Aug 90	Sep 90	Oct 90	Nov 90	Dec 90	Jan 91	Feb 91	Mar 91
01 - GDP - MARKET CURRENT PRICES	158836	173360	189708															
02 - GDP - MARKET CURRENT PRICES	5465687	5764757	6121000															
03 - GFCF - CURRENT PRICES	27728	33179	37021															
04 - GFCF - CURRENT PRICES	985370	1084739	1181119															
05 - PRIVATE CONSUMPTION	100377	108273	119370															
06 - CONSUMPTION BY GENERAL GOVERNMENT	859650	884340	919380															
10 - BUDGET - SURPLUS - DEFICIT	-425900	-447000																
11 - CENTRAL GOVERNMENT DEBT TOTAL	6362	6982	7071															
12 - CENTRAL GOVERNMENT DOMESTIC DEBT	5275	5687	5728															
13 - CENTRAL GOVERNMENT FOREIGN DEBT	1087	1131	1141															
14 - MONEY SUPPLY - M2																		
31 - CONSUMER PRICES	104,1	107,3	111,0	109,2	109,4	109,7	110,2	110,2	110,3	110,7	111,3	112,4	113,1	112,7	112,6	113,4	113,8	113,3
32 - CIVILIAN EMPLOYMENT - TOTAL	3561	3622																
33 - UNEMPLOYED REGISTERED IN MONTH	51,1	49,7	47,1	17,5	19,2	20,6	20,4	21,2	19,6	19,2	19,8	19,8	19,3	19,8	19,8	19,8	19,8	19,8
34 - UNEMPLOYED REGISTERED IN MONTH				48,1	52,6	39,7	38,1	36,4	39,9	77,7	77,7	77,7	77,7	77,7	77,7	77,7	77,7	77,7
40 - IND. PROD. INDUSTRY EXCL. CONSTRUCT.	108,9	112,7	117,3	119,4	122,7	129,2	121,1	118,1	124,0	92,3	104,9	125,4						
41 - IND. PROD. INTERMEDIATE GOODS	110,2	114,0	118,1	117,4	119,4	124,9	117,7	116,5	120,7	118,3	115,1	118,3						
42 - IND. PROD. INVESTMENT GOODS	103,4	110,6	113,8	115,4	115,3	124,9	110,7	113,0	121,4	109,3	107,9	119,1						
43 - IND. PROD. CONSUMER GOODS	108,0	112,0	116,5	118,6	115,9	121,9	114,9	112,9	118,8	115,9	114,2	119,8						
44 - IND. PROD. MINING + QUARRYING	67,8	56,6		54,9	52,1	57,2	51,5	46,3	45,5	52,6	47,2	44,6						
50 - NET PROD. ELECTRICAL ENERGY TOTAL	61913	63910		6411	5557	6048	5512	4901	5034	4779	5251	5371	5916	6097				
51 - NET PROD. HYDROELECTRIC ENERGY	1162	972		81	82	80	57	63	61	86	77	57	67	91				
52 - NET PROD. THERMAL ENERGY	19864	23894		2655	2152	1985	2062	2051	2197	1390	1642	2228	2630	2614				
53 - NET PROD. NUCLEAR ENERGY	40887	39044		3675	3323	3983	3393	2787	2776	3303	3532	3086	3219	3392				
60 - INTERNATIONAL TOURIST RECEIPTS																		
61 - INTERNAT. TOURIST EXPENDITURE																		
70 - RAILWAY TRAFFIC - TOTAL GOODS																		
71 - RAILWAY TRAFFIC - PASSENGERS CARRIED																		
73 - AIR TRAFFIC - TOTAL PASSENGER																		
80 - FOREIGN TRADE - WORLD IMPORT	3506334	4034736	4181898	356359	343801	382038	335785	349055	349652	310082	320023	339190	397237	358512	315833			
81 - FOREIGN TRADE - WORLD EXPORT	3381087	3941172	3943922	339602	322447	363673	300023	334802	337551	309156	259882	335673	383800	343104	288021			
82 - FOREIGN TRADE - WORLD BALANCE	-110444	-91439	-239857	-16757	-21354	-18365	-35762	-14253	-12101	-926	-60141	-3518	-13437	-15408	-27812			

LUXEMBOURG

	1988	1989	1990	Jan 90	Feb 90	Mar 90	Apr 90	May 90	Jun 90	Jul 90	Aug 90	Sep 90	Oct 90	Nov 90	Dec 90	Jan 91	Feb 91	Mar 91
01 - GDP - MARKET CURRENT PRICES	7395	8411	9108															
02 - GDP - MARKET CURRENT PRICES	235745	249024	262014															
03 - GFCF - CURRENT PRICES	1682	2024	2351															
04 - GFCF - CURRENT PRICES	48544	51641	55193															
05 - PRIVATE CONSUMPTION	4262	4664	5093															
06 - CONSUMPTION BY GENERAL GOVERNMENT	38966	41321	43284															
10 - BUDGET - SURPLUS - DEFICIT	300	700																
11 - CENTRAL GOVERNMENT DEBT TOTAL	15137	13426		13222	13213	13038	12644	12122										
12 - CENTRAL GOVERNMENT DOMESTIC DEBT	9831	8403		8371	8359	8346	8067	7919										
13 - CENTRAL GOVERNMENT FOREIGN DEBT	5306	5023		4852	4855	4692	4577	4203										
14 - MONEY SUPPLY - M2	294500	352700	411400	107.5	107.6	107.6	108.1	108.3	108.3	108.5	109.0	109.7	110.8	111.4	111.3	111.4	111.5	111.8
31 - CONSUMER PRICES	101.7	105.1	109.0	0.2	0.2	0.2	0.2	0.2	0.2	0.2	0.2	2.0	2.7	2.0	1.3			
32 - CIVILIAN EMPLOYMENT - TOTAL	174	181		1.5	1.4	1.4	1.8	2.1	1.5	2.1	1.7	2.0	2.7	2.0				
33 - UNEMPLOYED REGISTERED IN MONTH	1.8	1.7	1.8	1.5	1.4	1.7	1.8	2.1	1.5	2.1	1.7	2.0	2.7	2.0				
40 - IND. PROD. INDUSTRY EXCL. CONSTRUCT.	110.0	118.6	117.9	115.2	120.5	114.1	125.5	121.8	132.1	121.0	93.5	119.6	118.4	120.1				
41 - IND. PROD. INTERMEDIATE GOODS	110.9	120.8	117.6	118.1	119.5	113.2	117.3	112.9	122.6	121.0	118.7	121.0	113.3	115.8				
42 - IND. PROD. INVESTMENT GOODS	99.8	104.4	112.2	93.7	109.0	105.1	119.8	117.2	124.1	123.6	113.6	120.1	108.8	105.9				
43 - IND. PROD. CONSUMER GOODS	110.5	114.3	122.1	119.9	116.0	122.1	120.0	124.1	133.3	123.9	118.9	124.6	125.8	119.9				
44 - IND. PROD. MINING + QUARRYING	124.5	135.3		148.5	150.4	155.2	146.0	159.0	163.1	139.5	145.9	162.1	152.5	149.8				
50 - NET PROD. ELECTRICAL ENERGY TOTAL	1284	1326		87	85	92	105	125	124	125	126	121	122	102				
51 - NET PROD. HYDROELECTRIC ENERGY	800	803		44	44	45	62	84	81	79	83	77	78	61				
52 - NET PROD. THERMAL ENERGY	484	523		43	41	47	43	41	43	46	43	44	46	41				
70 - RAILWAY TRAFFIC - TOTAL GOODS																		
71 - RAILWAY TRAFFIC - PASSENGERS CARRIED																		
73 - AIR TRAFFIC - TOTAL PASSENGER																		
80 - FOREIGN TRADE - WORLD IMPORT	3506334	4034736	4181898	356359	343801	382038	35785	34955	34952	310082	320023	339190	397237	358512	315633			
81 - FOREIGN TRADE - WORLD EXPORT	3381087	3941172	3943922	339602	322447	363673	300023	334802	337551	309156	259882	335673	383600	343104	288021			
82 - FOREIGN TRADE - WORLD BALANCE	-110444	-91439	-239857	-16757	-21354	-18365	-35762	-14253	-12101	-926	-60141	-3518	-13437	-15408	-27812			

**UNITED KINGDOM**

	1988	1989	1990	Jan 90	Feb 90	Mar 90	Apr 90	May 90	Jun 90	Jul 90	Aug 90	Sep 90	Oct 90	Nov 90	Dec 90	Jan 91	Feb 91	Mar 91
01 - GDP - MARKET CURRENT PRICES	980661	1053242	1130262			133563	242114	242134	245716	247036	246740	250152	251440	250901	255166	258619	258659	
02 - GDP - MARKET CURRENT PRICES	452358	495947	535196			133563	242114	242134	245716	247036	246740	250152	251440	250901	255166	258619	258659	
03 - GFCF - CURRENT PRICES	188644	206733	211701			26605	1488	133.4	-5151	134.0	135.4	-3250	137.7	137.4	137.3	137.6	138.4	138.9
04 - GFCF - CURRENT PRICES	82162	92457	100453			26605	1488	133.4	-5151	134.0	135.4	-3250	137.7	137.4	137.3	137.6	138.4	138.9
05 - PRIVATE CONSUMPTION	621136	672111	723240			26605	1488	133.4	-5151	134.0	135.4	-3250	137.7	137.4	137.3	137.6	138.4	138.9
06 - CONSUMPTION BY GENERAL GOVERNMENT	91404	98005	105105	3898	1165	25969	-1488		27428			27547			27936			
10 - BUDGET - SURPLUS - DEFICIT	3873	9125																
11 - CENTRAL GOVERNMENT DEBT TOTAL	197440	197323																
12 - CENTRAL GOVERNMENT DOMESTIC DEBT	192716	192051																
13 - CENTRAL GOVERNMENT FOREIGN DEBT	4724	5272																
14 - MONEY SUPPLY - M2	-14672			233390	234855	239256	242114	242134	245716	247036	246740	250152	251440	250901	255166	258619	258659	
20 - BALANCE OF PAYMENTS - CURRENT ACCT.	113.0	121.8	133.3	126.3	127.1	128.3	132.2	133.4	133.9	134.0	135.4	136.7	137.7	137.4	137.3	137.6	138.4	138.9
31 - CONSUMER PRICES	23597	26451		171.4	170.7	175.2	193.6	201.8	202.4	179.7								
32 - CIVILIAN EMPLOYMENT - TOTAL																		
33 - VACANCIES - TOTAL																		
34 - UNEMPLOYED REGISTERED IN MONTH	321.0	271.2		249.2	271.4	250.5	311.3	0.0	0.0									
40 - IND. PROD. INDUSTRY EXCL. CONSTRUCT.	109.6	110.0	109.3	107.0	116.7	120.8	109.6	107.3	110.5	100.1	96.9	110.0	112.6	116.8	105.8	104.8	104.8	104.8
41 - IND. PROD. INTERMEDIATE GOODS	107.9	104.2	102.9	103.2	102.8	104.5	103.3	104.1	108.3	101.8	102.0	102.3	101.8	101.5	100.6	102.0	102.0	102.0
42 - IND. PROD. INVESTMENT GOODS	111.2	120.7	120.8	119.9	121.7	122.4	123.6	124.9	122.9	123.4	121.5	118.8	117.0	119.0	124.8	117.4	117.4	117.4
43 - IND. PROD. CONSUMER GOODS	112.4	114.7	114.6	115.3	114.2	116.2	115.7	116.2	114.5	114.5	114.8	113.8	114.5	113.1	113.2	112.0	112.0	112.0
44 - IND. PROD. MINING + QUARRYING	93.5	78.9	77.3	78.3	77.4	79.0	79.8	79.2	90.2	74.8	75.5	74.4	77.2	74.8	71.9	74.0	74.0	74.0
50 - NET PROD. ELECTRICAL ENERGY TOTAL	287943	292096		27220	27383	32431	22365	20391	24903	18976	18843	25464	22344	25100				
51 - NET PROD. HYDROELECTRIC ENERGY	6855	6279		618	812	1020	569	358	384	380	412	518	641	558				
52 - NET PROD. THERMAL ENERGY	225446	222391		21331	21451	25747	17292	15434	19961	14905	14143	19610	17455	19278				
53 - NET PROD. NUCLEAR ENERGY	55642	63426		5271	5120	5664	4504	4599	4558	3691	4288	5336	4248	5264				
60 - INTERNATIONAL TOURIST RECEIPTS																		
61 - INTERNAT. TOURIST EXPENDITURE																		
70 - RAILWAY TRAFFIC - TOTAL GOODS																		
71 - RAILWAY TRAFFIC - PASSENGERS CARRIED																		
73 - AIR TRAFFIC - TOTAL PASSENGER																		
80 - FOREIGN TRADE - WORLD IMPORT	110091	120487	124520	10823	9714	11502	10709	10982	10683	10742	9360	9615	11201	10544	8716	9871	8844	
81 - FOREIGN TRADE - WORLD EXPORT	81929	92325	102458	7882	7956	9016	8422	9165	8453	8232	7546	8100	9498	9717	8467	7860	7899	
82 - FOREIGN TRADE - WORLD BALANCE	-28162	-28162	-22062	-2941	-1758	-2485	-2287	-1817	-2230	-2511	-1814	-1515	-1703	-827	-249	-2011	-945	

**IRELAND**

	1990	1989	1988	1987	1986	1985	1984	1983	1982	1981	1980	1979	1978	1977	1976	1975	1974	1973	1972	1971	1970	1969	1968	1967	1966	1965	1964	1963	1962	1961	1960	1959	1958	1957	1956	1955	1954	1953	1952	1951	1950	1949	1948	1947	1946	1945	1944	1943	1942	1941	1940	1939	1938	1937	1936	1935	1934	1933	1932	1931	1930	1929	1928	1927	1926	1925	1924	1923	1922	1921	1920	1919	1918	1917	1916	1915	1914	1913	1912	1911	1910	1909	1908	1907	1906	1905	1904	1903	1902	1901	1900	1899	1898	1897	1896	1895	1894	1893	1892	1891	1890	1889	1888	1887	1886	1885	1884	1883	1882	1881	1880	1879	1878	1877	1876	1875	1874	1873	1872	1871	1870	1869	1868	1867	1866	1865	1864	1863	1862	1861	1860	1859	1858	1857	1856	1855	1854	1853	1852	1851	1850	1849	1848	1847	1846	1845	1844	1843	1842	1841	1840	1839	1838	1837	1836	1835	1834	1833	1832	1831	1830	1829	1828	1827	1826	1825	1824	1823	1822	1821	1820	1819	1818	1817	1816	1815	1814	1813	1812	1811	1810	1809	1808	1807	1806	1805	1804	1803	1802	1801	1800	1799	1798	1797	1796	1795	1794	1793	1792	1791	1790	1789	1788	1787	1786	1785	1784	1783	1782	1781	1780	1779	1778	1777	1776	1775	1774	1773	1772	1771	1770	1769	1768	1767	1766	1765	1764	1763	1762	1761	1760	1759	1758	1757	1756	1755	1754	1753	1752	1751	1750	1749	1748	1747	1746	1745	1744	1743	1742	1741	1740	1739	1738	1737	1736	1735	1734	1733	1732	1731	1730	1729	1728	1727	1726	1725	1724	1723	1722	1721	1720	1719	1718	1717	1716	1715	1714	1713	1712	1711	1710	1709	1708	1707	1706	1705	1704	1703	1702	1701	1700	1699	1698	1697	1696	1695	1694	1693	1692	1691	1690	1689	1688	1687	1686	1685	1684	1683	1682	1681	1680	1679	1678	1677	1676	1675	1674	1673	1672	1671	1670	1669	1668	1667	1666	1665	1664	1663	1662	1661	1660	1659	1658	1657	1656	1655	1654	1653	1652	1651	1650	1649	1648	1647	1646	1645	1644	1643	1642	1641	1640	1639	1638	1637	1636	1635	1634	1633	1632	1631	1630	1629	1628	1627	1626	1625	1624	1623	1622	1621	1620	1619	1618	1617	1616	1615	1614	1613	1612	1611	1610	1609	1608	1607	1606	1605	1604	1603	1602	1601	1600	1599	1598	1597	1596	1595	1594	1593	1592	1591	1590	1589	1588	1587	1586	1585	1584	1583	1582	1581	1580	1579	1578	1577	1576	1575	1574	1573	1572	1571	1570	1569	1568	1567	1566	1565	1564	1563	1562	1561	1560	1559	1558	1557	1556	1555	1554	1553	1552	1551	1550	1549	1548	1547	1546	1545	1544	1543	1542	1541	1540	1539	1538	1537	1536	1535	1534	1533	1532	1531	1530	1529	1528	1527	1526	1525	1524	1523	1522	1521	1520	1519	1518	1517	1516	1515	1514	1513	1512	1511	1510	1509	1508	1507	1506	1505	1504	1503	1502	1501	1500	1499	1498	1497	1496	1495	1494	1493	1492	1491	1490	1489	1488	1487	1486	1485	1484	1483	1482	1481	1480	1479	1478	1477	1476	1475	1474	1473	1472	1471	1470	1469	1468	1467	1466	1465	1464	1463	1462	1461	1460	1459	1458	1457	1456	1455	1454	1453	1452	1451	1450	1449	1448	1447	1446	1445	1444	1443	1442	1441	1440	1439	1438	1437	1436	1435	1434	1433	1432	1431	1430	1429	1428	1427	1426	1425	1424	1423	1422	1421	1420	1419	1418	1417	1416	1415	1414	1413	1412	1411	1410	1409	1408	1407	1406	1405	1404	1403	1402	1401	1400	1399	1398	1397	1396	1395	1394	1393	1392	1391	1390	1389	1388	1387	1386	1385	1384	1383	1382	1381	1380	1379	1378	1377	1376	1375	1374	1373	1372	1371	1370	1369	1368	1367	1366	1365	1364	1363	1362	1361	1360	1359	1358	1357	1356	1355	1354	1353	1352	1351	1350	1349	1348	1347	1346	1345	1344	1343	1342	1341	1340	1339	1338	1337	1336	1335	1334	1333	1332	1331	1330	1329	1328	1327	1326	1325	1324	1323	1322	1321	1320	1319	1318	1317	1316	1315	1314	1313	1312	1311	1310	1309	1308	1307	1306	1305	1304	1303	1302	1301	1300	1299	1298	1297	1296	1295	1294	1293	1292	1291	1290	1289	1288	1287	1286	1285	1284	1283	1282	1281	1280	1279	1278	1277	1276	1275	1274	1273	1272	1271	1270	1269	1268	1267	1266	1265	1264	1263	1262	1261	1260	1259	1258	1257	1256	1255	1254	1253	1252	1251	1250	1249	1248	1247	1246	1245	1244	1243	1242	1241	1240	1239	1238	1237	1236	1235	1234	1233	1232	1231	1230	1229	1228	1227	1226	1225	1224	1223	1222	1221	1220	1219	1218	1217	1216	1215	1214	1213	1212	1211	1210	1209	1208	1207	1206	1205	1204	1203	1202	1201	1200	1199	1198	1197	1196	1195	1194	1193	1192	1191	1190	1189	1188	1187	1186	1185	1184	1183	1182	1181	1180	1179	1178	1177	1176	1175	1174	1173	1172	1171	1170	1169	1168	1167	1166	1165	1164	1163	1162	1161	1160	1159	1158	1157	1156	1155	1154	1153	1152	1151	1150	1149	1148	1147	1146	1145	1144	1143	1142	1141	1140	1139	1138	1137	1136	1135	1134	1133	1132	1131	1130	1129	1128	1127	1126	1125	1124	1123	1122	1121	1120	1119	1118	1117	1116	1115	1114	1113	1112	1111	1110	1109	1108	1107	1106	1105	1104	1103	1102	1101	1100	1099	1098	1097	1096	1095	1094	1093	1092	1091	1090	1089	1088	1087	1086	1085	1084	1083	1082	1081	1080	1079	1078	1077	1076	1075	1074	1073	1072	1071	1070	1069	1068	1067	1066	1065	1064	1063	1062	1061	1060	1059	1058	1057	1056	1055	1054	1053	1052	1051	1050	1049	1048	1047	1046	1045	1044	1043	1042	1041	1040	1039	1038	1037	1036	1035	1034	1033	1032	1031	1030	1029	1028	1027	1026	1025	1024	1023	1022	1021	1020	1019	1018	1017	1016	1015	1014	1013	1012	1011	1010	1009	1008	1007	1006	1005	1004	1003	1002	1001	1000	999	998	997	996	995	994	993	992	991	990	989	988	987	986	985	984	983	982	981	980	979	978	977	976	975	974	973	972	971	970	969	968	967	966	965	964	963	962	961	960	959	958	957	956	955	954	953	952	951	950	949	948	947	946	945	944	943	942	941	940	939	938	937	936	935	934	933	932	931	930	929	928	927	926	925	924	923	922	921	920	919	918	917	916	915	914	913	912	911	910	909	908	907	906	905	904	903	902	901	900	899	898	897	896	895	894	893	892	891	890	889	888	887	886	885	884	883	882	881	880	879	878	877	876	875	874	873	872	871	870	869	868	867	866	865	864	863	862	861	860	859	858	857	856	855	854	853	852	851	850	849	848	847	846	845	844	843	842	841	840	839	838	837	836	835	834	833	832	831	830	829	828	827	826	825	824	823	822	821	820	819	818	817	816	815	814	813	812	811	810	809	808	807	806	805	804	803	802	801	800	799	798	797	796	795	794	793	792	791	790	789	788	787	786	785	784	783	782	781	780	779	778	777	776	775	774	773	772	771	770	769	768	767	766	765	764	763	762	761	760	759	758	757	756	755	754	753	752	751	750	749	748	747	746	745	744	743	742	741	740	739	738	737	736
--	------	------	------	------	------	------	------	------	------	------	------	------	------	------	------	------	------	------	------	------	------	------	------	------	------	------	------	------	------	------	------	------	------	------	------	------	------	------	------	------	------	------	------	------	------	------	------	------	------	------	------	------	------	------	------	------	------	------	------	------	------	------	------	------	------	------	------	------	------	------	------	------	------	------	------	------	------	------	------	------	------	------	------	------	------	------	------	------	------	------	------	------	------	------	------	------	------	------	------	------	------	------	------	------	------	------	------	------	------	------	------	------	------	------	------	------	------	------	------	------	------	------	------	------	------	------	------	------	------	------	------	------	------	------	------	------	------	------	------	------	------	------	------	------	------	------	------	------	------	------	------	------	------	------	------	------	------	------	------	------	------	------	------	------	------	------	------	------	------	------	------	------	------	------	------	------	------	------	------	------	------	------	------	------	------	------	------	------	------	------	------	------	------	------	------	------	------	------	------	------	------	------	------	------	------	------	------	------	------	------	------	------	------	------	------	------	------	------	------	------	------	------	------	------	------	------	------	------	------	------	------	------	------	------	------	------	------	------	------	------	------	------	------	------	------	------	------	------	------	------	------	------	------	------	------	------	------	------	------	------	------	------	------	------	------	------	------	------	------	------	------	------	------	------	------	------	------	------	------	------	------	------	------	------	------	------	------	------	------	------	------	------	------	------	------	------	------	------	------	------	------	------	------	------	------	------	------	------	------	------	------	------	------	------	------	------	------	------	------	------	------	------	------	------	------	------	------	------	------	------	------	------	------	------	------	------	------	------	------	------	------	------	------	------	------	------	------	------	------	------	------	------	------	------	------	------	------	------	------	------	------	------	------	------	------	------	------	------	------	------	------	------	------	------	------	------	------	------	------	------	------	------	------	------	------	------	------	------	------	------	------	------	------	------	------	------	------	------	------	------	------	------	------	------	------	------	------	------	------	------	------	------	------	------	------	------	------	------	------	------	------	------	------	------	------	------	------	------	------	------	------	------	------	------	------	------	------	------	------	------	------	------	------	------	------	------	------	------	------	------	------	------	------	------	------	------	------	------	------	------	------	------	------	------	------	------	------	------	------	------	------	------	------	------	------	------	------	------	------	------	------	------	------	------	------	------	------	------	------	------	------	------	------	------	------	------	------	------	------	------	------	------	------	------	------	------	------	------	------	------	------	------	------	------	------	------	------	------	------	------	------	------	------	------	------	------	------	------	------	------	------	------	------	------	------	------	------	------	------	------	------	------	------	------	------	------	------	------	------	------	------	------	------	------	------	------	------	------	------	------	------	------	------	------	------	------	------	------	------	------	------	------	------	------	------	------	------	------	------	------	------	------	------	------	------	------	------	------	------	------	------	------	------	------	------	------	------	------	------	------	------	------	------	------	------	------	------	------	------	------	------	------	------	------	------	------	------	------	------	------	------	------	------	------	------	------	------	------	------	------	------	------	------	------	------	------	------	------	------	------	------	------	------	------	------	------	------	------	------	------	------	------	------	------	------	------	------	------	------	------	------	------	------	------	------	------	------	------	------	------	------	------	------	------	------	------	------	------	------	------	------	------	------	------	------	------	------	------	------	------	------	------	------	------	------	------	------	------	------	------	------	------	------	------	------	------	------	------	------	------	------	------	------	------	------	------	------	------	------	------	------	------	------	------	------	------	------	------	------	------	------	------	------	------	------	------	------	------	------	------	------	------	------	------	------	------	------	------	------	------	------	------	------	------	------	------	------	------	------	------	------	------	------	------	------	------	------	------	------	------	------	------	------	------	------	------	------	------	------	------	------	------	------	------	------	------	------	------	------	------	------	------	------	------	------	------	------	------	------	------	------	------	------	------	------	------	------	------	------	------	------	------	------	------	------	------	------	------	------	------	------	------	------	------	------	------	------	------	------	------	------	------	------	------	------	------	------	------	------	------	------	------	------	------	------	------	------	------	------	------	------	------	------	------	------	------	------	------	------	------	------	------	------	------	------	------	------	------	------	------	------	------	------	------	------	------	------	------	------	------	------	------	------	------	------	------	------	------	------	------	------	------	------	------	------	------	------	------	------	------	------	------	------	------	------	------	------	------	------	------	------	------	------	------	------	------	------	------	------	------	------	------	------	------	------	------	------	------	------	------	------	------	------	------	------	------	------	------	------	------	------	------	------	------	------	------	------	------	------	------	------	------	------	------	------	------	------	------	------	------	------	------	------	------	------	------	------	------	------	------	------	------	------	------	------	------	------	------	------	------	------	------	------	------	------	------	------	------	------	------	------	-----	-----	-----	-----	-----	-----	-----	-----	-----	-----	-----	-----	-----	-----	-----	-----	-----	-----	-----	-----	-----	-----	-----	-----	-----	-----	-----	-----	-----	-----	-----	-----	-----	-----	-----	-----	-----	-----	-----	-----	-----	-----	-----	-----	-----	-----	-----	-----	-----	-----	-----	-----	-----	-----	-----	-----	-----	-----	-----	-----	-----	-----	-----	-----	-----	-----	-----	-----	-----	-----	-----	-----	-----	-----	-----	-----	-----	-----	-----	-----	-----	-----	-----	-----	-----	-----	-----	-----	-----	-----	-----	-----	-----	-----	-----	-----	-----	-----	-----	-----	-----	-----	-----	-----	-----	-----	-----	-----	-----	-----	-----	-----	-----	-----	-----	-----	-----	-----	-----	-----	-----	-----	-----	-----	-----	-----	-----	-----	-----	-----	-----	-----	-----	-----	-----	-----	-----	-----	-----	-----	-----	-----	-----	-----	-----	-----	-----	-----	-----	-----	-----	-----	-----	-----	-----	-----	-----	-----	-----	-----	-----	-----	-----	-----	-----	-----	-----	-----	-----	-----	-----	-----	-----	-----	-----	-----	-----	-----	-----	-----	-----	-----	-----	-----	-----	-----	-----	-----	-----	-----	-----	-----	-----	-----	-----	-----	-----	-----	-----	-----	-----	-----	-----	-----	-----	-----	-----	-----	-----	-----	-----	-----	-----	-----	-----	-----	-----	-----	-----	-----	-----	-----	-----	-----	-----	-----	-----	-----	-----	-----	-----	-----	-----	-----	-----	-----	-----	-----	-----	-----	-----	-----	-----	-----	-----	-----	-----	-----	-----	-----	-----	-----	-----	-----	-----	-----	-----	-----	-----	-----	-----	-----	-----	-----



**DANMARK**

	1988	1989	1990	Jan 90	Feb 90	Mar 90	Apr 90	May 90	Jun 90	Jul 90	Aug 90	Sep 90	Oct 90	Nov 90	Dec 90	Jan 91	Feb 91	Mar 91
01 - GDP - MARKET CURRENT PRICES	89070	94830	101160															
02 - GDP - MARKET CURRENT PRICES	75762	757395	792432															
03 - GFCF - CURRENT PRICES	16374	17240	17665															
04 - GFCF - CURRENT PRICES	130076	131058	137444															
05 - PRIVATE CONSUMPTION	47504	50033	53116															
06 - CONSUMPTION BY GENERAL GOVERNMENT	187909	195282	202257															
11 - CENTRAL GOVERNMENT DEBT TOTAL	433994	456073	419497															
13 - CENTRAL GOVERNMENT FOREIGN DEBT	124333	116031	374403															
14 - MONEY SUPPLY - M2	376158	398486	394797															
20 - BALANCE OF PAYMENTS - CURRENT ACCT.	-11800	-10210	-1395															
31 - CONSUMER PRICES	112.7	118.1	121.2	119.5	119.7	120.2	120.2	121.1	120.8	120.4	121.7	122.7	122.9	122.8	122.5	122.8	122.8	123.0
32 - CIVILIAN EMPLOYMENT - TOTAL	2701	2869																
33 - VACANCIES - TOTAL	1000	1000																
34 - UNEMPLOYED REGISTERED IN MONTH	80.6	71.0	73.5	117.3	67.0	65.3	76.5	50.8	52.8	90.0	94.8	76.8	73.8	58.9	57.4	121.4		
40 - IND. PROD. INDUSTRY EXCL. CONSTRUCT.	104.8	107.2	107.5	103.9	103.9	119.9	101.9	109.9	110.9	77.9	115.9	111.9	117.9	116.9	99.9			
41 - IND. PROD. INTERMEDIATE GOODS	110.8	112.3	110.1	117.3	113.1	119.9	105.8	111.4	102.3	112.9	113.5	101.7	112.9	110.9	103.3			
42 - IND. PROD. INVESTMENT GOODS	102.5	107.6	107.4	115.0	110.4	115.5	109.4	109.5	100.8	110.7	108.0	100.5	109.1	108.0	100.0			
43 - IND. PROD. CONSUMER GOODS	103.3	103.8	106.2	106.9	105.9	110.6	103.8	108.5	102.0	106.0	109.8	103.2	107.9	108.9	102.8			
44 - IND. PROD. MINING, QUARRYING	113.5	120.0	105.8	116.7	121.9	121.2	111.0	121.3	13.2	113.7	101.5	77.5	92.9	98.4	98.2			
50 - NET PROD. ELECTRICAL ENERGY TOTAL	26176	21449		2166	1903	1978	1560	1488	1258	1055	1874	1894	2167	2787				
51 - NET PROD. HYDROELECTRIC ENERGY	336	572		49	47	49	38	44	39	19	50	47	53	48				
52 - NET PROD. THERMAL ENERGY	25840	20877		2717	1856	1929	1522	1444	1219	1036	1824	1847	2114	2739				
60 - INTERNATIONAL TOURIST RECEIPTS																		
61 - INTERNAT. TOURIST EXPENDITURE																		
70 - RAILWAY TRAFIC - TOTAL GOODS																		
71 - RAILWAY TRAFIC - PASSENGERS CARRIED																		
73 - AIR TRAFIC - TOTAL PASSENGER																		
80 - FOREIGN TRADE - WORLD IMPORT	17755	195620	197008	1689	14932	16858	15059	17778	16546	13895	16909	15442	18958	18937	15489	17113		
81 - FOREIGN TRADE - WORLD EXPORT	185121	205489	212357	16295	16985	19026	16652	17200	18968	14201	17413	18026	19630	19987	18075	17473		
82 - FOREIGN TRADE - WORLD BALANCE	7366	9869	15349	106	2033	2167	1584	-578	2322	306	504	2585	671	1050	2586	360		

ESPAÑA

	1988	1989	1990	Jan 90	Feb 90	Mar 90	Apr 90	May 90	Jun 90	Jul 90	Aug 90	Sep 90	Oct 90	Nov 90	Dec 90	Jan 91	Feb 91	Mar 91
01 - GOP - MARKET CURRENT PRICES	468042	515498	564126															
02 - GOP - MARKET CURRENT PRICES	39446992	43191296	46762688															
03 - GFCF - CURRENT PRICES	105509	123563	140691															
04 - GFCF - CURRENT PRICES	8751597	10127898	11453597															
05 - PRIVATE CONSUMPTION	293226	324192	354454															
06 - CONSUMPTION BY GENERAL GOVERNMENT	5666597	6217898	6737398															
10 - BUDGET - SURPLUS - DEFICIT	-1354	-1089		197	-273	-333	232											
11 - CENTRAL GOVERNMENT DEBT TOTAL	15332	16786		17970	18138	18657	19036	19363	20298	20654	20634	20884	20674	21059	22267	21744		
14 - MONEY SUPPLY - M2									-532000									
20 - BALANCE OF PAYMENTS - CURRENT ACCT.	-429730			133.2	134.0	134.5	134.9	134.9	135.3	137.0	137.7	139.1	140.4	140.2	140.5	142.2	142.0	142.5
31 - CONSUMER PRICES	120.0	128.2	136.8															
32 - CIVILIAN EMPLOYMENT - TOTAL	11780	12260																
33 - VACANCIES - TOTAL																		
34 - UNEMPLOYED REGISTERED IN MONTH																		
40 - IND. PROD. INDUSTRY EXCL. CONSTRUCT.																		
41 - IND. PROD. INTERMEDIATE GOODS	104.9	110.5	109.8	114.4	108.4	113.1	106.3	111.9	111.7	106.7	112.1	107.9	108.8	109.5				
42 - IND. PROD. INVESTMENT GOODS	142.0	150.6	146.9	158.1	142.4	151.2	131.8	146.8	141.5	144.2	144.0	132.2	134.5	134.1				
43 - IND. PROD. CONSUMER GOODS	171.8	174.9	178.1	123.6	116.3	119.7	112.9	119.7	121.9	119.7	115.3	114.8	116.4	120.7				
44 - IND. PROD. MINING + QUARRYING	79.8	84.6	84.6	80.3	74.2	82.7	79.0	84.7	83.3	82.1	80.9	80.1	81.4	77.3				
50 - NET PROD. ELECTRICAL ENERGY TOTAL	132948	139166		13675	11283	12171	11238	11253	11635	12249	10938	11357	11384	12197				
51 - NET PROD. HYDROELECTRIC ENERGY	35720	19251		4082	3451	2521	1844	1950	1948	1659	1292	1343	1549	2047				
52 - NET PROD. THERMAL ENERGY	48366	66167		4412	3486	5389	4833	5409	6336	6355	4859	6290	6120	5633				
53 - NET PROD. NUCLEAR ENERGY	48262	53748		5201	4346	4261	4561	3894	3351	4235	4787	3924	3725	4517				
60 - INTERNATIONAL TOURIST RECEIPTS																		
61 - INTERNAT. TOURIST EXPENDITURE																		
70 - RAILWAY TRAFIC - TOTAL GOODS																		
71 - RAILWAY TRAFIC - PASSENGERS CARRIED																		
73 - AIR TRAFIC - TOTAL PASSENGER																		
80 - FOREIGN TRADE - WORLD IMPORT	6649469	8172635	847596	659715	689973	771038	70752	751381	747209	892330	480223	650403	774459	828493	668435	783568	696994	696994
81 - FOREIGN TRADE - WORLD EXPORT	5001814	5590184	5930515	445131	423201	532756	460019	542228	498292	507221	330705	467160	526788	644619	554354	507897	544335	544335
82 - FOREIGN TRADE - WORLD BALANCE				-214584	-266772	-238282	-247733	-209163	-248917	-185109	-149517	-183243	-247671	-183874	-114081	-275671	-152658	-152658

HELLAS

	1988	1989	1990	Jan 90	Feb 90	Mar 90	Apr 90	May 90	Jun 90	Jul 90	Aug 90	Sep 90	Oct 90	Nov 90	Dec 90	Jan 91	Feb 91	Mar 91
01 - GDP - MARKET CURRENT PRICES	96477	93452	98995															
02 - GDP - MARKET CURRENT PRICES	7491097	8713000	10149000															
03 - GFCF - CURRENT PRICES	14782	17319	17864															
04 - GFCF - CURRENT PRICES	1358019	1672029	2052039															
05 - PRIVATE CONSUMPTION	58973	64756	69403															
06 - CONSUMPTION BY GENERAL GOVERNMENT	1546500	1824000	2125000															
11 - CENTRAL GOVERNMENT DEBT TOTAL																		
13 - CENTRAL GOVERNMENT FOREIGN DEBT	6687	8273	9457															
14 - MONEY SUPPLY - M2	-958																	
20 - BALANCE OF PAYMENTS - CURRENT ACCT.																		
31 - CONSUMER PRICES	182.5	184.9	222.6	8137	8165	8181	8234	8173	8581	8719	8856	8901	8829	8814	9457	9081	8962	8962
32 - CIVILIAN EMPLOYMENT - TOTAL	3657																	
34 - UNEMPLOYED REGISTERED IN MONTH	24.9	24.8	27.8															
40 - IND.PROD.INDUSTRY EXCL.CONSTRUCT.	103.7	105.3	102.9															
41 - IND.PROD.INTERMEDIATE GOODS	107.0	107.2	104.8															
42 - IND.PROD.INVESTMENT GOODS	111.3	110.1	110.4															
43 - IND.PROD.CONSUMER GOODS	97.5	101.8	99.0															
44 - IND.PROD. MINING + QUARRYING	101.7	57.2	56.8															
50 - NET PROD. ELECTRICAL ENERGY TOTAL	30617	31499	2602															
51 - NET PROD. HYDROELECTRIC ENERGY	2584	2134	97															
52 - NET PROD. THERMAL ENERGY	28033	29365	2523															
60 - INTERNATIONAL TOURIST RECEIPTS																		
61 - INTERNAT. TOURIST EXPENDITURE																		
70 - RAILWAY TRAFIC - TOTAL GOODS																		
71 - RAILWAY TRAFIC - PASSENGERS CARRIED																		
73 - AIR TRAFIC - TOTAL PASSENGER																		
80 - FOREIGN TRADE - WORLD IMPORT	1759867	2616227	3139873															
81 - FOREIGN TRADE - WORLD EXPORT	777920	1224838	1281002															
82 - FOREIGN TRADE - WORLD BALANCE	-975946																	

**PORTUGAL**

	1988	1989	1990	Jan 90	Feb 90	Mar 90	Apr 90	May 90	Jun 90	Jul 90	Aug 90	Sep 90	Oct 90	Nov 90	Dec 90	Jan 91	Feb 91	Mar 91
01 - GDP - MARKET CURRENT PRICES	83583	92566	101982															
02 - GDP - MARKET CURRENT PRICES	6000519	6899539	7564527															
03 - GFCF - CURRENT PRICES	22405	24219	27245															
04 - GFCF - CURRENT PRICES	1622269	1970239	2310989															
05 - PRIVATE CONSUMPTION	54433	58897	64669															
06 - CONSUMPTION BY GENERAL GOVERNMENT	855660	950070	1037400															
13 - CENTRAL GOVERNMENT FOREIGN DEBT	1250																	
20 - BALANCE OF PAYMENTS - CURRENT ACCT.	-83802	150.8	170.9	164.4	167.4	-32300	167.4	169.2	-57800	171.0	173.1	127800	177.0	178.2	-48200	181.4	184.6	185.6
31 - CONSUMER PRICES	133.9	4377				165.4			169.8			175.1			179.7			
32 - CIVILIAN EMPLOYMENT - TOTAL	4280																	
33 - VACANCIES - TOTAL	10.0	10.9		10.3	10.0	10.6	9.9	10.5	9.5	9.2	8.9							
34 - UNEMPLOYED REGISTERED IN MONTH	16.0	16.1	15.8	19.9	17.3	13.6	13.2	13.9	14.2	14.2	11.5	14.3	21.5	21.1	15.0	20.0	16.3	
40 - IND. PROD. INDUSTRY EXCL. CONSTRUCT.	114.9	120.9	131.2	126.5	128.9	133.8	137.6	134.1	136.6	135.5	98.4	134.9						
41 - IND. PROD. INTERMEDIATE GOODS	115.7	118.3	124.2															
42 - IND. PROD. INVESTMENT GOODS	111.8	110.5	116.2															
43 - IND. PROD. CONSUMER GOODS	117.6	122.7	131.9	168.6	183.4	178.3	226.2	240.6	255.7	309.2	286.9	323.8						
44 - IND. PROD. MINING + QUARRYING	86.3	159.4		2610	2162	2236	2047	2153	2102	2263	1961	2121	2276	2330				
50 - NET PROD. ELECTRICAL ENERGY TOTAL	21677	24292		1731	1547	1042	622	478	404	436	342	391	551	850				
51 - NET PROD. HYDROELECTRIC ENERGY	12105	5977		879	615	1194	1425	1677	1698	1827	1619	1730	1725	1480				
52 - NET PROD. THERMAL ENERGY	9572	18315																
60 - INTERNATIONAL TOURIST RECEIPTS																		
61 - INTERNAT. TOURIST EXPENDITURE																		
70 - RAILWAY TRAFFIC - TOTAL GOODS	2040377	2772185	3390655	269882	237961	309246	289881	309243	275619	297083	225875	259742	316806	321001	278041			
71 - RAILWAY TRAFFIC - PASSENGERS CARRIED	1449604	1899001	2260816	169849	181413	217229	176895	195889	205719	213864	141225	172068	195729	211941	178463			
73 - AIR TRAFFIC - TOTAL PASSENGER	-590773	-873183		-100034	-56548	-92017	-112986	-113353	-69900	-83229	-84650	-87675	-121077	-109060	-99578			
80 - FOREIGN TRADE - WORLD IMPORT																		
81 - FOREIGN TRADE - WORLD EXPORT																		
82 - FOREIGN TRADE - WORLD BALANCE																		

**UNITED STATES OF AMERICA**

	1988	1989	1990	Jan 90	Feb 90	Mar 90	Apr 90	May 90	Jun 90	Jul 90	Aug 90	Sep 90	Oct 90	Nov 90	Dec 90	Jan 91	Feb 91	Mar 91
01 - GDP - MARKET CURRENT PRICES	6095151	6587933	7029764									1378650			1379725			
02 - GDP - MARKET CURRENT PRICES	4799429	5164179	5510187			1343850			1360825			187675			183400			
03 - GFCF - CURRENT PRICES	1040316	1096134				189725			186400									
04 - GFCF - CURRENT PRICES			4722894															
05 - PRIVATE CONSUMPTION	4072346	4396793																
06 - CONSUMPTION BY GENERAL GOVERNMENT																		
10 - BUDGET - SURPLUS - DEFICIT	-156100	-143200																
11 - CENTRAL GOVERNMENT DEBT TOTAL	2684400	2953000																
14 - MONEY SUPPLY - M2	3077	3234	3337	3241	3240	3251	3283	3257	3276	3293	3305	3310	3315	3322	3337			
20 - BALANCE OF PAYMENTS - CURRENT ACCT.	-126116					-17890			-20310			-30650			-29310			
31 - CONSUMER PRICES	143.5	150.4		154.6	155.4	156.2	156.4	156.8	157.7	158.3	159.7	161.1	162.0	162.4	162.4	163.4		163.8
32 - CIVILIAN EMPLOYMENT - TOTAL	114098	117942																
40 - IND. PROD. INDUSTRY EXCL. CONSTRUCT.	111.7	114.5	115.6	112.3	115.5	115.0	114.1	114.1	118.5	115.4	119.4	120.2	117.9	114.0	111.2	111.0		
41 - IND. PROD. INTERMEDIATE GOODS	118.2	120.9	121.9	121.9	122.1	122.0	122.2	122.1	122.8	123.1	122.4	122.4	121.3	120.4	120.0	118.3		
42 - IND. PROD. INVESTMENT GOODS	113.5	118.5	121.6	117.7	119.2	121.1	120.4	121.7	122.9	122.9	123.1	123.8	124.4	122.1	120.5	120.2		
43 - IND. PROD. CONSUMER GOODS	111.0	113.9	114.5	113.1	113.5	114.6	113.8	114.5	115.2	115.2	115.2	116.7	115.5	113.6	112.9	112.8		
44 - IND. PROD. MINING + QUARRYING																		
52 - NET PROD. THERMAL ENERGY																		
80 - FOREIGN TRADE - WORLD IMPORT	441921	473870	495779	40385	37321	41947	38703	40578	40455	41356	41860	40975	48484	43904	39291			
81 - FOREIGN TRADE - WORLD EXPORT	320824	364004	394030	30621	30739	35733	32723	33890	34530	30629	31746	31317	35061	33112	33074			
82 - FOREIGN TRADE - WORLD BALANCE	-121097	-109866	-101749	-9764	-6581	-6214	-5981	-6888	-5925	-10727	-10113	-9658	-13423	-10792	-6217			



**JAPAN**

	1988	1989	1990	Dec 89	Jan 90	Feb 90	Mar 90	Apr 90	May 90	Jun 90	Jul 90	Aug 90	Sep 90	Oct 90	Nov 90	Dec 90	Jan 91	Feb 91	
01 - GDP - MARKET CURRENT PRICES	2222069	2449540	2745365				104567			106715			107751						
02 - GDP - MARKET CURRENT PRICES	364698	391320	417148				32897			34302			35128						
03 - GFCF - CURRENT PRICES	678034	785853																	
04 - GFCF - CURRENT PRICES																			
05 - PRIVATE CONSUMPTION	1274303	1387780	1542383																
06 - CONSUMPTION BY GENERAL GOVERNMENT																			
20 - BALANCE OF PAYMENTS - CURRENT ACCT.	79597	56769																	
31 - CONSUMER PRICES	116.2	61280			120.1	120.4	120.9	121.8	122.7	122.0	121.9	122.5	123.7	125.3	124.8	8195	124.5		
32 - CIVILIAN EMPLOYMENT - TOTAL	60110																		
33 - VACANCIES - TOTAL																			
40 - IND PROD. INDUSTRY EXCL. CONSTRUCT.	112.8	119.7	125.3				132.1	122.9	119.1	127.5	131.0	120.1	129.3	131.7	130.2	132.3	118.7		
41 - IND PROD. INTERMEDIATE GOODS	113.5	120.1	125.0		110.0	117.4	122.0	122.3	123.4	123.8	125.5	126.0	126.0	128.8	128.6	128.2	128.7		
42 - IND PROD. INVESTMENT GOODS	116.6	128.7	135.7		120.2	119.3	122.0	130.1	132.4	135.4	138.7	135.1	135.5	139.8	139.4	140.9	139.9		
43 - IND PROD. CONSUMER GOODS	108.8	112.4	119.0		128.0	129.6	134.3												
44 - IND. PROD. MINING + QUARRYING																			
80 - FOREIGN TRADE - WORLD IMPORT	24030	20900	33756		2658	2474	2897	2910	2831	2629	2768	2797	2627	3048	3020	3060	2779	2867	
81 - FOREIGN TRADE - WORLD EXPORT	34004	37596	41554		2707	3204	3989	3471	3309	3699	3372	3308	3586	3468	3313	3780	2910	3250	
82 - FOREIGN TRADE - WORLD BALANCE	9973	8666	7798		49	730	1082	561	477	1030	803	511	960	420	293	720	132	664	

## „On line“ Abfrage

Eurostatistik beinhaltet zwei verschiedene Tabellentypen:

1. Variablen tabellen – 1 Variable pro Tabelle
2. Ländertabellen – ungefähr 30 Variable pro Land

Jede Zeitreihe ist durch einen neunstelligen numerischen Code gekennzeichnet, der seinerseits in Unterkodes gegliedert ist, welche – im Falle von „Eurostatistik“ – das Land, den Sektor, die Tabelle, die Einheit und die Periodizität bezeichnen.

Die Bedeutung der einzelnen Unterkodes ist der nachstehend aufgeführten Tabelle zu entnehmen.

Land XX	Sektor XX	Tabelle XXXX	Periodizität und Einheit X
02 EUR 12 03 EUR 10 12 D 14 F 16 I 18 NL 22 B 24 L 26 UK 28 IRL 30 DK 32 E 34 GR 36 P 42 USA 46 JAP	93	A. Variablen tabellen  XXXX vierstelliger Wert, der im Titel jeder Tabelle erscheint  B. Ländertabellen  00XX vor dem Titel jeder Variable	0 jährlich, Angaben in Prozent 1 vierteljährlich, Angaben in Prozent 2 monatlich, Angaben in Prozent 3 jährlich, Indexangaben (1985 = 100) 4 vierteljährlich, Indexangaben (1985 = 100) 5 monatlich, Indexangaben (1985 = 100) 6 jährlich, Angaben in absoluten Werten 7 vierteljährlich, Angaben in absoluten Werten 8 monatlich, Angaben in absoluten Werten 9 Gewicht, EUR 10 = 100 bzw. EUR 12 = 100 (nicht vorhanden für die Ländertabellen)

Beispiele:

1. *Variablen tabelle*: Will man die monatliche Arbeitslosigkeit (in absoluten Zahlen) von Deutschland gemäß Tabelle 0304 dieser Veröffentlichung erfahren, so braucht man nur den Code 12 93 0304 8 einzugeben.
2. *Ländertabelle*: Will man den Preisindex von Frankreich auf der Basis 1980 = 100 gemäß der Tabelle „Frankreich“ dieser Veröffentlichung erfahren, so braucht man nur den Code 14 93 0031 3 (jährliche Angaben) oder 14 93 0031 5 (monatliche Angaben) einzugeben.

## ‘On line’ consultation

Eurostatistics consists of two types of tables

1. Table by indicators – 1 indicator by table
2. Table by country including approximately 30 indicators by country

Each time series is identified by a nine-digit code broken down into subcodes, which in the case of Eurostatistics, represent the country, sector, table, unit and periodicity.

The significance of the different subcodes may be found in the table below.

Country XX	Sektor XX	Table XXXX	Periodicity and unit X
02 EUR 12 03 EUR 10 12 D 14 F 16 I 18 NL 22 B 24 L 26 UK 28 IRL 30 DK 32 E 34 GR 36 P 42 USA 46 JAP	93	A. Table by indicator  XXXX 4-digit value quoted in the title of each table  B. Table by country  00XX before each indicator	0 annual in % 1 quarterly in % 2 monthly in % 3 annual index 1985 = 100 4 quarterly index 1985 = 100 5 monthly index 1985 = 100 6 annual absolute value 7 quarterly absolute value 8 monthly absolute value 9 weighting EUR 10 = 100 or EUR 12 = 100 (does not exist for tables by country)

Consultation example:

1. *Table by indicator*: to know the monthly unemployment (absolute figures) of Germany as is shown in Table 0304 of this publication, the code 12 93 0304 8 should be formed.
2. *Table by country*: to know the price index, 1980 = 100 for France as shown in the France table of this publication, the code 14 93 0031 3 should be formed for annual figures and 14 93 0031 5 for monthly figures.

## Mode de consultation «on line»

Eurostatistiques comprend deux types de tableaux

1. Tableaux par variable – 1 variable par tableau
2. Tableaux par pays comprenant environ 30 variables par pays

Chaque série chronologique est identifiée par un code à neuf chiffres structuré en sous-codes représentant, dans le cas d'Eurostatistiques, le pays, le secteur, le tableau, l'unité et la périodicité.

On trouvera dans le tableau ci-dessous la signification des différents sous-codes.

Pays XX	Secteur XX	Tableau XXXX	Périodicité et unité X
02 EUR 12 03 EUR 10 12 D 14 F 16 I 18 NL 22 B 24 L 26 UK 28 IRL 30 DK 32 E 34 GR 36 P 42 USA 46 JAP	93	A – Tableaux par variable  XXXX valeur à 4 chiffres figurant dans le titre de chaque tableau  B – Tableaux par pays  00XX devant le titre de chaque variable	0 annuelle exprimée en pourcentage 1 trimestrielle exprimée en pourcentage 2 mensuelle exprimée en pourcentage 3 annuelle exprimée en indice 1985 = 100 4 trimestrielle exprimée en indice 1985 = 100 5 mensuelle exprimée en indice 1985 = 100 6 annuelle exprimée en valeur absolue 7 trimestrielle exprimée en valeur absolue 8 mensuelle exprimée en valeur absolue 9 pondération EUR 10 = 100 ou EUR 12 = 100 (inexistant pour les tableaux par pays)

Exemple de consultation:

1. *Tableau par variable*: pour connaître le chômage mensuel (chiffres absolus) de l'Allemagne, tel qu'il figure au tableau 0304 de cette publication, il suffit d'appeler le code 12 93 0304 8.
2. *Tableau par pays*: pour connaître l'indice des prix 1980 = 100 de la France tel qu'il figure au tableau «France» de cette publication, il suffit d'appeler le code 14 93 0031 3 (annuel), 14 93 0031 5 (mensuel).

**ES Clasificación de las publicaciones de Eurostat****TEMA**

- 1 Estadísticas generales (azul oscuro)
- 2 Economía y finanzas (violeta)
- 3 Población y condiciones sociales (amarillo)
- 4 Energía e industria (azul claro)
- 5 Agricultura, silvicultura y pesca (verde)
- 6 Comercio exterior (rojo)
- 7 Servicios y transportes (naranja)
- 8 Medio ambiente (turquesa)
- 9 Diversos (marrón)

**SERIE**

- A Anuarios
- B Coyuntura
- C Cuentas, encuestas y estadísticas
- D Estudios y análisis
- E Métodos
- F Estadísticas rápidas

**GR Ταξινόμηση των δημοσιεύσεων της Eurostat****ΘΕΜΑ**

- 1 Γενικές στατιστικές (βαθύ μπλε)
- 2 Οικονομία και δημοσιονομικά (βιολετί)
- 3 Πληθυσμός και κοινωνικές συνθήκες (κίτρινο)
- 4 Ενέργεια και βιομηχανία (μπλε)
- 5 Γεωργία, δάση και αλιεία (πράσινο)
- 6 Εξωτερικό εμπόριο (κόκκινο)
- 7 Υπηρεσίες και μεταφορές (πορτοκαλί)
- 8 Περιβάλλον (τουρκουάζ)
- 9 Διάφορα (καφέ)

**ΣΕΙΡΑ**

- A Επετηρίδες
- B Συγκυρία
- C Λογαριασμοί, έρευνες και στατιστικές
- D Μελέτες και αναλύσεις
- E Μέθοδοι
- F Ταχείες στατιστικές

**IT Classificazione delle pubblicazioni dell'Eurostat****TEMA**

- 1 Statistiche generali (blu)
- 2 Economia e finanze (viola)
- 3 Popolazione e condizioni sociali (giallo)
- 4 Energia e industria (azzurro)
- 5 Agricoltura, foreste e pesca (verde)
- 6 Commercio estero (rosso)
- 7 Servizi e trasporti (aranciano)
- 8 Ambiente (turchese)
- 9 Diversi (marrone)

**SERIE**

- A Annuari
- B Tendenze congiunturali
- C Conti, indagini e statistiche
- D Studi e analisi
- E Metodi
- F Note rapide

**DA Klassifikation af Eurostats publikationer****EMNE**

- 1 Almene statistikker (mørkeblå)
- 2 Økonomi og finanser (violet)
- 3 Befolkning og sociale forhold (gul)
- 4 Energi og industri (blå)
- 5 Landbrug, skovbrug og fiskeri (grøn)
- 6 Udenrigshandel (rød)
- 7 Tjenesteydelser og transport (orange)
- 8 Miljø (turkis)
- 9 Diverse statistikker (brun)

**SERIE**

- A Årbøger
- B Konjunkturoversigter
- C Regnskaber, tællinger og statistikker
- D Undersøgelser og analyser
- E Metoder
- F Ekspresoversigter

**EN Classification of Eurostat publications****THEME**

- 1 General statistics (midnight blue)
- 2 Economy and finance (violet)
- 3 Population and social conditions (yellow)
- 4 Energy and industry (blue)
- 5 Agriculture, forestry and fisheries (green)
- 6 Foreign trade (red)
- 7 Services and transport (orange)
- 8 Environment (turquoise)
- 9 Miscellaneous (brown)

**SERIES**

- A Yearbooks
- B Short-term trends
- C Accounts, surveys and statistics
- D Studies and analyses
- E Methods
- F Rapid reports

**NL Classificatie van de publicaties van Eurostat****ONDERWERP**

- 1 Algemene statistiek (donkerblauw)
- 2 Economie en financiën (paars)
- 3 Bevolking en sociale voorwaarden (geel)
- 4 Energie en industrie (blauw)
- 5 Landbouw, bosbouw en visserij (groen)
- 6 Buitenlandse handel (rood)
- 7 Diensten en vervoer (oranje)
- 8 Milieu (turkoois)
- 9 Diverse statistieken (bruin)

**SERIE**

- A Jaarboeken
- B Conjunctuur
- C Rekeningen, enquêtes en statistieken
- D Studies en analyses
- E Methoden
- F Spoedberichten

**DE Gliederung der Veröffentlichungen des Eurostat****THEMENKREIS**

- 1 Allgemeine Statistik (Dunkelblau)
- 2 Wirtschaft und Finanzen (Violett)
- 3 Bevölkerung und soziale Bedingungen (Gelb)
- 4 Energie und Industrie (Blau)
- 5 Land- und Forstwirtschaft, Fischerei (Grün)
- 6 Außenhandel (Rot)
- 7 Dienstleistungen und Verkehr (Orange)
- 8 Umwelt (Türkis)
- 9 Verschiedenes (Braun)

**REIHE**

- A Jahrbücher
- B Konjunktur
- C Konten, Erhebungen und Statistiken
- D Studien und Analysen
- E Methoden
- F Schnellberichte

**FR Classification des publications de l'Eurostat****THÈME**

- 1 Statistiques générales (bleu nuit)
- 2 Économie et finances (violet)
- 3 Population et conditions sociales (jaune)
- 4 Énergie et industrie (bleu)
- 5 Agriculture, sylviculture et pêche (vert)
- 6 Commerce extérieur (rouge)
- 7 Services et transports (orange)
- 8 Environnement (turquoise)
- 9 Divers (brun)

**SÉRIE**

- A Annuaire
- B Conjuncture
- C Comptes, enquêtes et statistiques
- D Études et analyses
- E Méthodes
- F Statistiques rapides

**PT Classificação das publicações do Eurostat****TEMA**

- 1 Estatísticas gerais (azul escuro)
- 2 Economia e finanças (violeta)
- 3 População e condições sociais (amarelo)
- 4 Energia e indústria (azul)
- 5 Agricultura, silvicultura e pesca (verde)
- 6 Comércio externo (vermelho)
- 7 Serviços e transportes (laranja)
- 8 Ambiente (turquesa)
- 9 Diversos (castanho)

**SÉRIE**

- A Anuários
- B Conjuntura
- C Contas, inquéritos e estatísticas
- D Estudos e análises
- E Métodos
- F Estatísticas rápidas





**Venta y suscripciones • Salg og abonnement • Verkauf und Abonnement • Πωλήσεις και συνδρομές**  
**Sales and subscriptions • Vente et abonnements • Vendita e abbonamenti**  
**Verkoop en abonnementen • Venda e assinaturas**

**BELGIQUE / BELGIË**

**Moniteur belge / Belgisch Staatsblad**  
 Rue de Louvain 42 / Leuvenseweg 42  
 1000 Bruxelles / 1000 Brussel  
 Tél. (02) 512 00 26  
 Fax 511 01 84  
 CCP / Postrekening 000-2005502-27

Autres distributeurs /  
 Overige verkooppunten

**Librairie européenne/  
 Europese Boekhandel**

Avenue Albert Jonnart 50 /  
 Albert Jonnartlaan 50  
 1200 Bruxelles / 1200 Brussel  
 Tél. (02) 734 02 81  
 Fax 735 08 60

**Jean De Lannoy**

Avenue du Roi 202 /Koningslaan 202  
 1060 Bruxelles / 1060 Brussel  
 Tél. (02) 538 51 69  
 Télex 63220 UNBOOK B  
 Fax (02) 538 08 41

**CREDOC**

Rue de la Montagne 34 / Bergstraat 34  
 Bte 11 / Bus 11  
 1000 Bruxelles / 1000 Brussel

**DANMARK**

**J. H. Schultz Information A/S  
 EF-Publikationer**

Ottiliavej 18  
 2500 Valby  
 Tlf. 36 44 22 66  
 Fax 36 44 01 41  
 Girokonto 6 00 08 86

**BR DEUTSCHLAND**

**Bundesanzeiger Verlag**

Breite Straße  
 Postfach 10 80 06  
 5000 Köln 1  
 Tel. (02 21) 20 29-0  
 Fernschreiber:  
 ANZEIGER BONN 8 882 595  
 Fax 20 29 278

**GREECE**

**G.C. Eleftheroudakis SA**

International Bookstore  
 Nikis Street 4  
 10563 Athens  
 Tel. (01) 322 63 23  
 Telex 219410 ELEF  
 Fax 323 98 21

**ESPAÑA**

**Boletín Oficial del Estado**

Trafalgar, 27  
 28010 Madrid  
 Tel. (91) 44 82 135

**Mundi-Prensa Libros, S.A.**

Castelló, 37  
 28001 Madrid  
 Tel. (91) 431 33 99 (Libros)  
 431 32 22 (Suscripciones)  
 435 36 37 (Dirección)

Télex 49370-MPLI-E  
 Fax (91) 575 39 98

Sucursal:

**Librería Internacional AEDOS**

Consejo de Ciento, 391  
 08009 Barcelona  
 Tel. (93) 301 86 15  
 Fax (93) 317 01 41

**Librería de la Generalitat  
 de Catalunya**

Rambla dels Estudis, 118 (Palau Moja)  
 08002 Barcelona  
 Tel. (93) 302 68 35  
 302 64 62  
 Fax 302 12 99

**FRANCE**

**Journal officiel  
 Service des publications  
 des Communautés européennes**

26, rue Desaix  
 75727 Paris Cedex 15  
 Tél. (1) 40 58 75 00  
 Fax (1) 40 58 75 74

**IRELAND**

**Government Publications  
 Sales Office**

Sun Alliance House  
 Molesworth Street  
 Dublin 2  
 Tel. 71 03 09

or by post

**Government Stationery Office**

**EEC Section**

6th floor  
 Bishop Street  
 Dublin 8  
 Tel. 78 16 66  
 Fax 78 06 45

**ITALIA**

**Licosa Spa**

Via Benedetto Fortini, 120/10  
 Casella postale 552  
 50125 Firenze  
 Tel. (055) 64 54 15  
 Fax 64 12 57  
 Telex 570466 LICOSA I  
 CCP 343 509

Subagenti:

**Libreria scientifica  
 Lucio de Biasio - AEIOU**

Via Meravigli, 16  
 20123 Milano  
 Tel. (02) 80 76 79

**Herder Editrice e Libreria**

Piazza Montecitorio, 117-120  
 00186 Roma  
 Tel. (06) 679 46 28/679 53 04

**Libreria giuridica**

Via XII Ottobre, 172/R  
 16121 Genova  
 Tel. (010) 59 56 93

**GRAND-DUCHÉ DE LUXEMBOURG**

Abonnements seulement  
 Subscriptions only  
 Nur für Abonnements

**Messageries Paul Kraus**

11, rue Christophe Plantin  
 2339 Luxembourg  
 Tél. 499 88 88  
 Télex 2515  
 Fax 499 88 84 44  
 CCP 49242-63

**NEDERLAND**

**SDU Overheidsinformatie**

Externe Fondsen  
 Postbus 20014  
 2500 EA 's-Gravenhage  
 Tel. (070) 37 89 91 1  
 Fax (070) 34 75 778

**PORTUGAL**

**Imprensa Nacional**

Casa da Moeda, EP  
 Rua D. Francisco Manuel de Melo, 5  
 P-1092 Lisboa Codex  
 Tel. (01) 69 34 14

**Distribuidora de Livros  
 Bertrand, Ld.ª**

**Grupo Bertrand, SA**  
 Rua das Terras dos Vales, 4-A  
 Apartado 37  
 P-2700 Amadora Codex  
 Tel. (01) 49 59 050  
 Telex 15798 BERDIS  
 Fax 49 60 255

**UNITED KINGDOM**

**HMSO Books (PC 16)**

HMSO Publications Centre  
 51 Nine Elms Lane  
 London SW8 5DR  
 Tel. (071) 873 9090  
 Fax GP3 873 8463  
 Telex 29 71 138

Sub-agent:

**Alan Armstrong Ltd**

2 Arkwright Road  
 Reading, Berks RG2 0SQ  
 Tel. (0734) 75 18 55  
 Telex 849937 AAALTD G  
 Fax (0734) 75 51 64

**ÖSTERREICH**

**Manz'sche Verlags-  
 und Universitätsbuchhandlung**

Kohlmarkt 16  
 1014 Wien  
 Tel. (0222) 531 61-0  
 Telex 11 25 00 BOX A  
 Fax (0222) 531 61-81

**SVERIGE**

**BTJ**

Box 200  
 22100 Lund  
 Tel. (046) 18 00 00  
 Fax (046) 18 01 25

**SCHWEIZ / SUISSE / SVIZZERA**

**OSEC**

Stampfenbachstraße 85  
 8035 Zürich  
 Tel. (01) 365 51 51  
 Fax (01) 365 54 11

**YUGOSLAVIA**

**Privredni Vjesnik**

Bulevar Lenjina 171/XIV  
 11070 - Beograd  
 Tel. 123 23 40

**TÜRKIYE**

**Pres Dagitim Ticaret ve sanayi A.Ş.**

Narlıbahçe Sokak No. 15  
 Cağaloğlu  
 Istanbul  
 Tel. 512 01 90  
 Telex 23822 DSVO-TR

AUTRES PAYS  
 OTHER COUNTRIES  
 ANDERE LÄNDER

**Office des publications officielles  
 des Communautés européennes**

2, rue Mercier  
 L-2985 Luxembourg  
 Tél. 49 92 81  
 Télex PUBOF LU 1324 b  
 Fax 48 85 73  
 CC bancaire BIL 8-109/6003/700

**CANADA**

**Renouf Publishing Co. Ltd**

Mail orders — Head Office:  
 1294 Algoma Road  
 Ottawa, Ontario K1B 3W8  
 Tel. (613) 741 43 33  
 Fax (613) 741 54 39  
 Telex 0534783

Ottawa Store:

61 Sparks Street  
 Tel. (613) 238 89 85

Toronto Store:

211 Yonge Street  
 Tel. (416) 363 31 71

**UNITED STATES OF AMERICA**

**UNIPUB**

4611-F Assembly Drive  
 Lanham, MD 20706-4391  
 Tel. Toll Free (800) 274 4888  
 Fax (301) 459 0056

**AUSTRALIA**

**Hunter Publications**

58A Gipps Street  
 Collingwood  
 Victoria 3066

**JAPAN**

**Kinokuniya Company Ltd**

17-7 Shinjuku 3-Chome  
 Shinjuku-ku  
 Tokyo 160-91  
 Tel. (03) 3439-0121

**Journal Department**

PO Box 55 Chitose  
 Tokyo 156  
 Tel. (03) 3439-0124

**POLAND**

**Business Foundation**

ul. Wspólna 1/3  
 PL-00-529 Warszawa  
 Tel. 48 (22) 21 99 93/21 84 20  
 Fax 48 (22) 28 05 49



Preis in Luxemburg (ohne MwSt.) / Price (excluding VAT) in Luxembourg / Prix au Luxembourg, TVA exclue  
 Einzelpreis / Single copy / Prix par numéro ECU 7,50  Abonnement / Subscription ECU 78



OFICINA DE PUBLICACIONES OFICIALES DE LAS COMUNIDADES EUROPEAS  
 KONTORET FOR DE EUROPÆISKE FÆLLESSKABERS OFFICIELLE PUBLIKATIONER  
 AMT FÜR AMTLICHE VERÖFFENTLICHUNGEN DER EUROPÄISCHEN GEMEINSCHAFTEN  
 ΥΠΗΡΕΣΙΑ ΕΠΙΣΗΜΩΝ ΕΚΔΟΣΕΩΝ ΤΩΝ ΕΥΡΩΠΑΪΚΩΝ ΚΟΙΝΟΤΗΤΩΝ  
 OFFICE FOR OFFICIAL PUBLICATIONS OF THE EUROPEAN COMMUNITIES  
 OFFICE DES PUBLICATIONS OFFICIELLES DES COMMUNAUTÉS EUROPÉENNES  
 UFFICIO DELLE PUBBLICAZIONI UFFICIALI DELLE COMUNITÀ EUROPEE  
 BUREAU VOOR OFFICIËLE PUBLIKATIES DER EUROPESE GEMEENSCHAPPEN  
 SERVIÇO DAS PUBLICAÇÕES OFICIAIS DAS COMUNIDADES EUROPEIAS



CA-BJ-91-005-3A-C