

EUROSTATISTIK

Daten zur Konjunkturanalyse

EUROSTATISTICS

Data for short-term economic analysis

EUROSTATISTIQUES

Données pour l'analyse de la conjoncture

Monatlich Monthly Mensuel

11 **1991**

eurostat

Theme / Thème
General statistics / Statistiques générales

Series / Série
Short-term trends / Conjoncture

1
B



OFICINA ESTADÍSTICA DE LAS COMUNIDADES EUROPEAS
DE EUROPÆISKE FÆLLESSKABERS STATISTISKE KONTOR
STATISTISCHES AMT DER EUROPÄISCHEN GEMEINSCHAFTEN
ΣΤΑΤΙΣΤΙΚΗ ΥΠΗΡΕΣΙΑ ΤΩΝ ΕΥΡΩΠΑΪΚΩΝ ΚΟΙΝΟΤΗΤΩΝ
STATISTICAL OFFICE OF THE EUROPEAN COMMUNITIES
OFFICE STATISTIQUE DES COMMUNAUTÉS EUROPÉENNES
ISTITUTO STATISTICO DELLE COMUNITÀ EUROPEE
BUREAU VOOR DE STATISTIEK DER EUROPESE GEMEENSCHAPPEN
SERVIÇO DE ESTATÍSTICA DAS COMUNIDADES EUROPEIAS

L-2920 Luxembourg – Tél. 43011 – Télex : Comeur Lu 3423
B-1049 Bruxelles, bâtiment Berlaymont, rue de la Loi 200 (bureau de liaison) – Tél. 235 1111

Las publicaciones de Eurostat están clasificadas por temas y por series. La clasificación se encuentra al final de la obra. Para mayor información sobre las publicaciones, rogamos se pongan en contacto con Eurostat.

Para los pedidos, dirijanse a las oficinas de venta cuyas direcciones figuran en la página interior de la contracubierta.

Eurostats publikationer er klassificeret efter emne og serie. En oversigt herover findes bag i hæftet. Yderligere oplysninger om publikationerne kan fås ved henvendelse til Eurostat.

Bestilling kan afgives til de salgssteder, der er anført på omslagets side 3.

Die Veröffentlichungen von Eurostat sind nach Themenkreisen und Reihen gegliedert. Die Gliederung ist hinten in jedem Band aufgeführt. Genauere Auskünfte über die Veröffentlichungen erteilt Eurostat.

Ihre Bestellungen richten Sie bitte an die Verkaufsbüros, deren Anschriften jeweils auf der dritten Umschlagseite der Veröffentlichungen zu finden sind.

Οι εκδόσεις της Eurostat ταξινομούνται κατά θέμα και κατά σειρά. Η ακριβής ταξινόμηση αναφέρεται στο τέλος κάθε έκδοσης. Για λεπτομερέστερες πληροφορίες σχετικά με τις εκδόσεις, μπορείτε να απευθύνεσθε στην Eurostat.

Για τις παραγγελίες μπορείτε να απευθύνεσθε στα γραφεία πώλησης, των οποίων οι διευθύνσεις αναγράφονται στη σελίδα 3 του εξωφύλλου.

Eurostat's publications are classified according to themes and series. This classification is indicated at the end of the publication. For more detailed information on publications, contact Eurostat.

Orders are obtainable from the sales offices mentioned on the inside back cover.

Les publications d'Eurostat sont classées par thème et par série. Cette classification est précisée à la fin de l'ouvrage. Pour des informations plus détaillées sur les publications, contactez Eurostat.

Pour les commandes, adressez-vous aux bureaux de vente dont les adresses sont indiquées à la page 3 de la couverture.

Le pubblicazioni dell'Eurostat sono classificate per tema e per serie. Tale classificazione è precisata alla fine dell'opera. Per informazioni più dettagliate sulle pubblicazioni rivolgersi all'Eurostat.

Per eventuali ordinazioni rivolgersi a uno degli uffici di vendita i cui indirizzi figurano nella 3ª pagina della copertina.

De publikaties van Eurostat zijn ingedeeld naar onderwerp en serie. Deze indeling is achter in het boek opgenomen. Voor nadere informatie over de publikaties kunt u zich wenden tot Eurostat.

Gelieve bestellingen op te geven bij de verkoopbureaus, waarvan de adressen op bladzijde 3 van de omslag zijn vermeld.

As publicações do Eurostat estão classificadas por tema e por série. Esta classificação está indicada no fim da obra. Para mais informações sobre as publicações é favor contactar Eurostat.

Encomendas: serviços de venda cujos endereços estão indicados na contracapa.

EUROSTATISTIK

Daten zur Konjunkturanalyse

EUROSTATISTICS

Data for short-term economic analysis

EUROSTATISTIQUES

Données pour l'analyse de la conjoncture

ACHTUNG: Analyse und Kommentar auf S. 7

ATTENTION: Analysis and commentary on p. 11

ATTENTION: Analyse et commentaires à la page 15

Luxembourg: Office des publications officielles des Communautés européennes, 1991

Kat./cat.: CA-BJ-91-011-3A-C

© EGKS-EWG-EAG, Brüssel — Luxembourg, 1991

Nachdruck — ausgenommen zu kommerziellen Zwecken — mit Quellenangabe gestattet.

© ECSC-EEC-EAEC, Brussels — Luxembourg, 1991

Reproduction is authorized, except for commercial purposes, provided the source is acknowledged.

© CECA-CEE-CEEA, Bruxelles — Luxembourg, 1991

Reproduction autorisée, sauf à des fins commerciales, moyennant mention de la source.

Printed in the FR of Germany

EUROSTATISTICS

NOW

ON DISKETTE

The Statistical Office of the European Communities in collaboration with the company DSI, is offering all the historical data and the monthly updating of Eurostatistics on floppy disks, so you can consult these data on your personal computer.

L'Office statistiques des Communautés européennes, avec la compagnie DSI, offre sur disquettes toutes les données historiques et les mises à jour mensuelles d'Eurostatistiques, que vous pouvez consulter sur votre ordinateur personnel.

Das Statistische Amt der Europäischen Gemeinschaften in Zusammenarbeit mit der Firma DSI bietet Ihnen alle historischen Daten sowie deren monatliche Aktualisierung auf Diskette an, so daß Sie dieselben jederzeit auf Ihrem PC abrufen können.

Bureau d'information :
Division A3
Office statistique des Communautés européennes
Bâtiment Jean Monnet
L-2920 Luxembourg

Please send more
information to

Veuillez envoyer
plus d'informations à

Bitte geben Sie uns
weitere Informationen

Name/Nom

Company/Entreprise/Gesellschaft

Address/Adresse

Town/Ville/Stadt

Country/Pays/Land



Mit der monatlich erscheinenden Veröffentlichung „Eurostatistik“ – Daten zur Konjunkturanalyse werden innerhalb kürzester Frist die neuesten statistischen Daten über die Europäische Gemeinschaft als Ganzes (EUR 12), über jedes Mitgliedsland sowie über die Vereinigten Staaten und Japan bekanntgegeben.

„Eurostatistik“ enthält nicht die Gesamtheit des bei Eurostat verfügbaren statistischen Materials, sondern eine Auswahl der relevantesten Reihen über die konjunkturelle Entwicklung.

Die Reihen werden jeweils für die letzten 15 Monate, die letzten fünf Quartale und die letzten vier Jahre veröffentlicht, um eine kurz- oder mittelfristige Analyse – gegebenenfalls mit überarbeiteten Zahlen – zu ermöglichen.

Schnelligkeit und Pünktlichkeit sind die wichtigsten Vorzüge dieser Veröffentlichung. Aus diesem Grunde wurde sie im Umfang bewußt klein gehalten und enthält keine Anmerkungen zur Methodik, die im übrigen in den spezialisierten Veröffentlichungen von Eurostat zu finden sind.

„Eurostatistik“ besteht aus vier Teilen:

- Die Rubrik „kurz notiert“ gibt die wichtigsten Ereignisse und Entwicklungen der jüngsten Zeit im wirtschaftlichen, finanziellen und sozialen Bereich wieder.
- Im Schaubilderteil werden die wichtigsten Reihen über die wirtschaftliche Entwicklung in der Gemeinschaft, den Mitgliedstaaten, den Vereinigten Staaten und Japan veranschaulicht.
- Im Konjunkturdatenteil werden die Daten, die von Eurostat auf der Grundlage gemeinsamer Kriterien harmonisiert wurden, für sämtliche Mitgliedstaaten dargestellt und mit den Daten der Vereinigten Staaten und Japans verglichen.
- Der Ländertabellenteil schließlich gibt für jedes Land auf je einer Seite die wirtschaftliche Entwicklung auf der Grundlage einer Anzahl von Indikatoren wieder, die übrigens immer im Konjunkturdatenteil veröffentlicht werden.

Die in „Eurostatistik“ veröffentlichten Daten stammen aus dem „ICG“-Bereich der On-line-Datenbank „Cronos“ von Eurostat.

Wer Zugang zu Cronos besitzt, kann jederzeit die Tabellen dieser Veröffentlichung abfragen, wobei die Daten täglich auf den neuesten Stand gebracht werden. Hinweise zur „on-line“-Benutzung finden sich auf S. 111.

Weitere Informationen über „Eurostatistik“ können bei folgender Stelle angefordert werden:

Eurostat – Direktion A
L-2920 LUXEMBURG
Telephon: (352) 4301-2046
4301-2038
4301-3220 (für die „on-line“-Abfrage)

	<i>Seite</i>
„KURZ NOTIERT“	7
SCHAUBILDER	17
KONJUNKTURDATEN	
1. Volkswirtschaftliche Gesamtrechnungen ..	37
2. Beschäftigung	41
3. Arbeitslosigkeit	44
4. Industrielle Produktion	47
5. Meinungsumfrage in der Industrie	54
6. Industrieerzeugnisse	58
7. Einzelhandel	62
8. Landwirtschaftliche Erzeugnisse	63
9. Außenhandel	65
10. Verbraucherpreise	86
11. Landwirtschaftliche Erzeugerpreise	89
12. Löhne und Gehälter	90
13. Finanzstatistiken	91
14. Zahlungsbilanz	95
LÄNDERTABELLEN	
Titel (vollständiges Verzeichnis)	98
1. BR Deutschland	99
2. France	100
3. Italia	101
4. Nederland	102
5. Belgique/België	103
6. Luxembourg	104
7. United Kingdom	105
8. Ireland	106
9. Danmark	107
10. España	108
11. Hellas	109
12. Portugal	110
13. United States of America	111
14. Japan	112

O	Weniger als die Hälfte der verwendeten Einheit
%	Prozent
%, T4/T0	Prozentualer Zuwachs eines Vierteljahres gegenüber dem entsprechenden Vierteljahr des Vorjahres
%, T12/T0 } %, T/T-12 }	Prozentualer Zuwachs eines Monats gegenüber dem entsprechenden Monat des Vorjahres
%, SALDO	Saldo zwischen den positiven Antworten (Zunahme, Verbesserung der Situation) und den negativen Antworten (Abnahme, Verschlechterung der Situation) der Konjunkturbefragung bei den Unternehmern in der Gemeinschaft, saisonbereinigt (Ländertabellen)
1985 = 100	Basisjahr
EUR 10 = 100 } EUR 12 = 100 }	Prozentuale Angaben im Verhältnis zur Gemeinschaft der 10 oder 12 (= 100)
MIO	Million
MRD	Milliarde
T	Metrische Tonne
TROEE	Tonne Rohöleinheiten
GWH	Gigawattstunde = 10 ⁶ kWh
M3	Kubikmeter
B	Belgique/België
DK	Danmark
D	BR Deutschland
GR	Ελλάδα/Griechenland
E	España
F	France
IRL	Ireland
I	Italia
L	Luxembourg
NL	Nederland
P	Portugal
UK	United Kingdom
USA	United States of America
JAP	Japan
USD	US-Dollar
ECU	Europäische Währungseinheit
SZR	Sonderziehungsrechte
EG	Europäische Gemeinschaft[en]
Eurostat	Statistisches Amt der Europäischen Gemeinschaften
EUR 10 } EUR 12 }	Gesamtheit der Mitgliedsländer der Europäischen Gemeinschaften vor bzw. nach dem Beitritt Spaniens und Portugals
UEBL/BLEU	Belgisch-luxemburgische Wirtschaftsunion
ACP	Länder Afrikas, der Karibik und des Pazifiks — Abkommen von Lomé
ESVG	Europäisches System Volkswirtschaftlicher Gesamtrechnungen
NACE	Allgemeine Systematik der Wirtschaftszweige in den Europäischen Gemeinschaften
SITC	Standard International Trade Classification

Soweit nicht anders angegeben, beziehen sich die Angaben auf den Gebietsstand der Bundesrepublik Deutschland vor dem 3.10.1990; sie schließen Berlin (West) ein.

WECHSELKURSE: Entwicklung des Dollars Mitte Oktober unsicher

Im September und in den ersten Tagen des Monats Oktober verlor der US-Dollar gegenüber den wichtigsten Währungen weiterhin an Wert, wodurch die sich bereits im vergangenen Monat abzeichnende Tendenz bestätigt wurde. Im September wertete der Dollar im Monatsdurchschnitt gegenüber dem Ecu um 2,4 % und gegenüber der D-Mark um 2,6 % ab und erreichte damit wieder das Niveau vom April/Mai 1991. Das nur mittelmäßige Ergebnis der amerikanischen Handelsbilanz im August, das Mitte Oktober veröffentlicht wurde (der amerikanische Außenhandel verzeichnete ein Defizit von 6,76 Mio. US-\$), hat nicht zur Stärkung des Dollars beigetragen. Die Märkte erwarten indes in naher Zukunft keine weitere Senkung der Dollarzinsen, und zwar vor allem, nachdem bekanntgegeben wurde, daß sich die Verbraucherpreise in den USA im September um 0,4 % erhöht haben (dies ist die höchste Inflationsrate seit acht Monaten), was kurzfristig eher zu einer Festigung des Dollars führt. Zudem hat die amerikanische Regierung etwa am 20. Oktober erklärt, daß Steuersenkungsmaßnahmen geprüft würden. Hiervon wären insbesondere die Besteuerung von Kapitalerträgen und die „mittleren Einkommen“ betroffen. Entsprechend erreichte der Dollar nach 1,6890 DM am 21. Oktober am 22. Oktober wieder einen Stand von 1,6975 DM. Als Monatsdurchschnitt gerechnet, verbesserte sich der Yen dem Dollar gegenüber im September leicht (1 US-\$ = 134,55 Yen im September verglichen mit 136,83 Yen im August). Gleichzeitig ging er jedoch gegenüber den europäischen Währungen zurück (1 ECU entspricht im August 160,95 Yen und im September 162,50 Yen). Nennenswerte Veränderungen im Wechselkursmechanismus des EWS verzeichneten im September nur die spanische Peseta und das britische Pfund, die gegenüber den anderen Währungen, die alle stabil blieben, an Wert verloren. So lag die Peseta (neben dem britischen Pfund die einzigen Währung, die eine Schwankungsbreite von ±6 % in Anspruch nehmen kann) Ende September im Durchschnitt um 3,5 % über ihrem jeweiligen Leitkurs, während dagegen der französische Franc, die dänische Krone und das britische Pfund die schwächsten Währungen innerhalb des Systems waren: Sie lagen im Durchschnitt um 0,75 % unter ihrem Leitkurs, während die anderen Währungen ihre jeweiligen Leitkurse um etwa 0,75 % überschritten. Am 4. Oktober erhöhte die spanische Notenbank ihren Interventionsatz am Markt für Tagesgeld um 0,05 Punkte, nachdem sie mehrmals zur Stützung der Peseta in den Markt eingegriffen hatte. Am 10. Oktober intervenierte auch die Bank of England am Devisenmarkt, weil das britische Pfund unter die Schwelle von 2,90 DM abgesunken war. Die portugiesische Zentralbank senkte am 14. Oktober ihre Interventionsätze um 1/2 Punkt, nachdem für den Monat September eine Inflationsrate von 0 % bekanntgegeben worden war. Am 17. Oktober setzte die Banque de France ihren Leitzins um einen Viertelpunkt herab, wodurch die kurzfristigen Franc-Zinssätze mit den niedrigsten Stand in der Europäischen Gemeinschaft erreichten. Hierauf notierte der französische Franc nach 3,4067 DM am Vortag am 18. Oktober in Paris mit 3,4085 DM und wertete danach weiter ab, um am 24. Oktober mit 3,4125 DM aus dem Markt zu gehen (der Interventionspunkt im Wechselkursmechanismus liegt bei 3,43050 DM). Die Märkte reagierten damit ebenfalls auf die aktuelle soziale Situation in Frankreich, die für die Regierung ein Anlaß sein könnte, ihre restriktive Politik vorübergehend auszussetzen.

RENDITEN VON STAATSANLEIHEN: Im gleichen Maße wie sich die Währungsunion konkretisiert, wird eine statistische Erfassung der Renditen von auf Ecu lautenden Staatsanleihen erforderlich. Im September sinken die Renditen von Staatsanleihen, und auch hier bestätigt sich die bereits im August sichtbare Tendenz. Den stärksten nominalen Rückgang verzeichnen Japan (6,1 % im September nach 6,6 % im August) und – innerhalb der Gemeinschaft – Spanien (11,6 % gegenüber 12,1 % im August). Die Verbraucherpreise sind demgegenüber in Japan von August bis September um 0,1 % zurückgegangen, während sie in Spanien um 0,8 % anstiegen. In den Vereinigten Staaten hat der zu erwartende Einsatz steuerpolitischer (statt geldpolitischer) Maßnahmen zur Förderung der Wirtschaftsaktivität (siehe den obigen Kommentar zur Wechselkursentwicklung) die Wertpapierkurse in der dritten Oktoberwoche nach unten gedrückt, wodurch die Renditen leicht anstiegen. In dem Maße, wie deutlicher wird, welche Entscheidungen in bezug auf den Ecu auf dem Weg zur Währungsunion zu erwarten sind, gewinnt der Ecu für die Finanzmärkte und nicht zuletzt auch für die nationalen und supranationalen Emittenten an Attraktivität. Damit die Analyse der staatlichen Emissionen vollständig ist, wird sie daher bald sicherlich auch auf die Ecu-Anleihen ausgedehnt werden müssen.

GELDVOLUMEN: Deutliche Ausweitung der deutschen Geldmenge (M3) im August und September

Die Bundesbank gab am 23. Oktober bekannt, daß sich die Geldmenge (M3) in Deutschland im September (saisonbereinigt) mit einer Jahresrate von 4,6 % ausgeweitet habe. Berücksichtigt man die Tatsache, daß sich bereits im August ein Zuwachs von 4,2 % ergeben hätte, so ist es wahrscheinlich, daß das Wachstum von M3 im oberen Bereich des von der Bundesbank für 1991 festgesetzten Zielkorridors (3 % bis 5 %) liegen wird.

WÄHRUNGSRESERVEN: Gleichmäßiges Wachstum der Reserven der Gemeinschaft

Im Juli betragen die amtlichen Devisenreserven der Zentralbanken der Gemeinschaft etwas über 260 Mrd. ECU und damit 0,3 % mehr als im Juni und 13,2 % mehr als im Juli 1990. Damit sind die Währungsreserven der Länder der Gemeinschaft höher als jemals zuvor und fast fünfmal so hoch wie die Japans. Dagegen haben sich von Juli bis August 1991 die Währungsreserven des Vereinigten Königreichs (-0,3 %), der Niederlande und Italiens (jeweils - 1,6 %) sowie vor allem Dänemarks (-2,6 %) vermindert.

VIERTELJÄHRLICHE GESAMTRECHNUNGEN: Erstes Quartal 1991: geringes Wirtschaftswachstum in der Gemeinschaft (BIP +0,1 %), weiterhin hohe Inflationsrate (+ 1,1 %)

Im ersten Quartal 1991 war die Entwicklung in der Gemeinschaft insgesamt durch einen sehr geringen Anstieg des BIP (+0,1 %) gekennzeichnet. Hauptursachen dieser Stagnation waren der Golfkrieg, die generelle Verlangsamung der Wirtschaftstätigkeit auf internationaler Ebene und die restriktive Wirtschaftspolitik, die von den meisten EG-Mitgliedstaaten seit Anfang letzten Jahres verfolgt wird. Ferner hat vor allem im Baugewerbe zu dieser Entwicklung auch der Vergleich mit den Vorjahren härtere Winter beigetragen. Die derzeitige Stagnation steht in Einklang mit den wichtigsten Konjunkturindikatoren, die eine Wiederbelebung des Wirtschaftswachstums nicht vor der zweiten Jahreshälfte erwarten lassen. Darüber hinaus sind die Aussichten für einen Wirtschaftsaufschwung in Anbetracht des weiteren Zinsanstiegs, der in mehreren Mitgliedstaaten im August zu beobachten war und der, zumindest vorübergehend, ein erneutes Wirtschaftswachstum zugunsten eines geringeren Preisauftriebs dämpfen könnte, nur verhalten optimistisch zu beurteilen. Zu den Inflationsangaben auf der Basis der BIP-Deflatoren ist anzumerken, daß uns für Italien aufgrund der Überarbeitung der italienischen vierteljährlichen VGR keine amtlichen Daten vorliegen, da die Veröffentlichung der Daten zu jeweiligen Preisen ausgesetzt wurde. Eurostat hat für Italien anhand der verfügbaren Angaben jedoch eine Schätzung des BIP zu jeweiligen Preisen erstellt. Legt man diese Schätzung zugrunde, so zeigt sich, daß sowohl die jährliche als auch die vierteljährliche Inflationsrate für die Gemeinschaft insgesamt unverändert geblieben und damit weiterhin relativ hoch ist (+1,1 % bzw. +4,6 %). Bei der Interpretation dieser Daten ist allerdings äußerster Vorsicht geboten, da die Ergebnisse von den jeweiligen Berechnungsverfahren abhängen. Auf der Verwendungsseite des BIP war das erste Quartal 1991 vor allem durch einen Rückgang der Investitionen und des Staatsverbrauchs (-0,4 % bzw. -0,2 %) gekennzeichnet. Was die einzelnen Mitgliedstaaten betrifft, so liegen Daten für das zweite Quartal für die Bundesrepublik Deutschland* und für Frankreich (wenn auch nur Volumenangaben) vor. Diese Daten deuten auf eine Wiederbelebung des Wirtschaftswachstums hin, die in der BR Deutschland allerdings ausgeprägter ist als in Frankreich (+1,8 % bzw. +0,7 %). Andererseits hat sich die vierteljährliche wie die jährliche Inflationsrate in der BR Deutschland beträchtlich erhöht (+1,8 % bzw. +4,5 %).

PREISE: Jährliche Inflationsrate für die Gemeinschaft im September auf 4,6 % zurückgegangen.

Zwischen August und September ist der Index der Verbraucherpreise für die Gemeinschaft um 0,4 % gestiegen. Die jährliche Inflationsrate, die im August 1991 bei 4,9 % und im September 1990 bei 6,1 % lag, ist im September 1991 auf 4,6 % gesunken. Ein Vergleich der jährlichen Inflationsraten vom September 1991 mit denen vom September 1990 zeigt, daß die Inflation in neun von zehn Mitgliedstaaten zurückgegangen ist. Am stärksten gesunken sind die Inflationsraten im Vereinigten Königreich (von 10,9 % auf 4,1 %), in Portugal (von 13,7 % auf 10,2 %) und in Griechenland (von 21,8 % auf 17,9 %). In drei Mitgliedstaaten liegt die Inflationsrate derzeit über der des Vorjahres: in den Niederlanden (Anstieg von 2,7 % auf 4,6 %), in Deutschland (Anstieg von 3,1 % auf 3,9 %) und in Irland (Anstieg von 2,9 % auf 3,5 %). (Vgl. nachstehende Tabelle) Die Schwankungen zwischen August und September 1991 waren in allen EG-Mitgliedstaaten gering bis mäßig mit Ausnahme Griechenlands, wo ein außergewöhnlich hoher Anstieg um 3,9 % zu verzeichnen war, der auf starke Steigerungen bei vielen Waren und Dienstleistungen zurückzuführen ist. Der vierteljährliche Index Irlands hat sich von Mitte Mai bis Mitte August um 1,3 % erhöht, was einer monatlichen Inflationsrate von etwa 0,4 % für diesen Zeitraum entspricht. Augenblicklich liegt die Inflationsrate von sieben Mitgliedstaaten unter der Gemeinschaftsrate von 4,6 %, während die der fünf übrigen Mitgliedstaaten der Gemeinschaftsrate entspricht oder darüber liegt. Nachstehend eine Übersicht über die jährlichen Inflationsraten vom September 1991 und vom September 1990 (nach der derzeitigen Inflationsrate in aufsteigender Reihenfolge geordnet):

	Sept. 91 Sept. 90	Sept. 90 Sept. 89		Sept. 91 Sept. 90	Sept. 90 Sept. 89
Dänemark	1,8 %	3,1 %	Vereinigtes Königreich	4,1 %	10,9 %
Belgien	2,5 %	3,7 %	Niederlande	4,6 %	2,7 %
Frankreich	2,6 %	3,8 %	Spanien	5,7 %	6,4 %
Luxemburg	3,2 %	3,7 %	Italien	6,1 %	6,7 %
Irland*	3,5 %	2,9 %	Portugal	6,1 %	10,2 %
Deutschland**	3,9 %	3,1 %	Griechenland	17,9 %	21,8 %

* Irland: August 1991 im Vergleich zum August 1990.
** Der IVP für Deutschland bezieht sich weiter auf das Territorium der Bundesrepublik Deutschland vor dem 3. Oktober 1990.

Auch die Inflationsraten für die Vereinigten Staaten (3,4 %) und für Japan (2,4 %) liegen deutlich unter dem Gemeinschaftsdurchschnitt von 4,6 %.

ARBEITSLOSIGKEIT IN DER GEMEINSCHAFT

Eurostat schätzt die Arbeitslosenquote in der Gemeinschaft für August 1991 auf 8,9 %. Dieser Wert ist saisonbereinigt, Einflüsse der unterschiedlichen nationalen Methoden zur Erfassung der Arbeitslosigkeit sind weitgehend ausgeschaltet. Gegenüber dem Vormonat hat sich die Quote um 0,1 Punkt verringert.

* Beginnend mit diesem Quartal veröffentlichen wir die überarbeiteten Daten des Statistischen Bundesamtes zu jeweiligen Preisen und zu Preisen von 1985; da diese Daten nach dem Berliner Verfahren saisonbereinigt sind, ergeben sich gewisse Veränderungen in den Zeitreihen der deutschen Aggregate sowie, wenn auch in geringerem Ausmaß, in den Gesamtwerten für die Gemeinschaft.

Im Vergleich über ein Jahr hat sich die Arbeitslosenquote um einen halben Prozentpunkt von 8,4 % auf 8,9 % erhöht. Dies entspricht einem Anstieg von 7 % in zwölf Monaten. Dieser Anstieg insgesamt verteilt sich jedoch sehr unterschiedlich nach Alter und Geschlecht: er beträgt 13 % bei den Männern von 25 Jahren und älter, 4 % bei den Frauen dieser Altersgruppe und 5 % bei den Jugendlichen beiderlei Geschlechts. Die zwischen diesen zahlenmäßig etwa gleichstarken Kategorien von Arbeitslosen bestehenden Unterschiede bei der Arbeitslosenquote verringern sich nur ganz allmählich: Bei den Männern von 25 Jahren und darüber beträgt sie 5,8 % (August 1990 - 5,1 %), bei den Frauen dieser Altersgruppe 9,5 % (August 1990 - 9,1 %) und bei den Jugendlichen insgesamt 16,8 % (April 1990 - 16,1 %). Die Quote der jungen arbeitslosen Männer liegt mit 15,1 % im August 1991 deutlich unterhalb der Quote der jungen arbeitslosen Frauen, die 18,6 % beträgt.

INDUSTRIELLE PRODUKTION: Noch keine Anzeichen eines Aufschwungs

Auch im Juli 1991 verharrt die Industrieproduktion der Europäischen Gemeinschaft auf gleichbleibendem Niveau. Anzeichen eines nahen Endes der Stagnation sind nicht zu erkennen. Für Juli 1991 wird der arbeitstäglich bereinigte Produktionsindex derzeit für EUR 12 auf 108,8 geschätzt (1985=100); dies entspricht einer Veränderung des Index gegenüber Juli 1990 von -0,1 %. Nach Saisonbereinigung beträgt der geschätzte Index im Juli 114,4, im Vormonat war er bei 115,5, im Januar dieses Jahres bei 115,9; die Diagnose muß daher nach wie vor lauten: Stillstand der Industrieproduktion.

In den USA ist der Abwärtstrend der Industrieproduktion deutlich gestoppt (Wachstumsrate der letzten drei Monate gegenüber den davorliegenden Monaten 1,0 %); auch in Japan ist jetzt Stagnation zu beobachten (0,6 % der entsprechenden Wachstumsrate).

Bezüglich der Produktion verschiedener Hauptgütergruppen sind dabei in der Europäischen Gemeinschaft für die letzten sechs Monate keine ausgeprägten Unterschiede feststellbar. Die Veränderungsrate der kumulierten letzten drei Monate gegenüber den drei Monaten davor betragen:

+0,3 % bei Grundstoffen und Produktionsgütern

+0,4 % bei Investitionsgütern

+0,5 % bei Verbrauchsgütern (USA: 2,3 %)

Betrachtet man die Wachstumsrate der letzten drei Monate (Mai bis Juli) gegenüber den drei Monaten davor (Februar bis April), so sind für die einzelnen Mitgliedstaaten der EG für den saisonbereinigten Produktionsindex der gesamten Industrie zwar Unterschiede zu verzeichnen, doch deutet die generelle Tendenz auch in den einzelnen Staaten auf Stagnation hin: Niederlande +1,0 %, Deutschland (altes Bundesgebiet) +1,0 % [Deutschland nach der Vereinigung: +0,8 % (Schätzung Eurostat)], Griechenland +0,3 %, Frankreich +0,3 % (Schätzung Eurostat), Italien +0,6 %, Dänemark +0,1 %, Vereinigtes Königreich -0,1 %, Spanien -1,0, Irland -4,0 %.

Für die einzelnen Wirtschaftszweige ist vielfach ein ähnliches Bild anzutreffen: eher Produktionsrückgang als Produktionsanstieg. Die Veränderungsrate (kumulierte zwei Monate) gegenüber dem Vorjahreswert beträgt in der Europäischen Gemeinschaft: Maschinenbau -10,1 %, Mineralölgewinnung und -verarbeitung -8,9 %, Textilindustrie -3,7 %, Erste Metallbearbeitung -3,4 %, Automobilbau -3,1 %, Industrie Steine/Erden -3,0 %, Metallzeugnisse -2,8 %, Elektroindustrie -2,3 %, Nahrungsmittelindustrie +2,5 %, Papierindustrie +3,2 %, Holzindustrie +4,3 %. Die Statistik zeigt, daß zur Zeit eher die konsumnahen Bereiche Produktionswachstum aufweisen.

In den Vereinigten Staaten war eine deutliche Verlangsamung der Wirtschaftstätigkeit (BIP -0,7 %) und ein im Vierteljahres- wie im Jahresvergleich beschleunigter Preisauftrieb (+1,3 % bzw. +4,1 %) festzustellen. Auf der Verwendungsseite des BIP war die wichtigste Entwicklung im ersten Quartal zweifelsohne der deutliche Rückgang der Investitionen (-5,0 %), der mit einer wesentlich weniger ausgeprägten Verringerung des privaten wie des öffentlichen Verbrauchs (-0,4 % bzw. -0,3 %) einherging.

In Japan war das erste Quartal 1991 durch ein deutlich beschleunigtes Wirtschaftswachstum (+2,7 %) und einen bemerkenswerten Rückgang der Inflation (-0,4 %) gekennzeichnet. Auf der Verwendungsseite des BIP sind eine Verlangsamung der allerdings weiterhin ausgeprägten Investitionstätigkeit (+1,3 %) und eine bemerkenswerte Wiederbelebung des privaten Verbrauchs (+0,8 %) bei einer eher konstanten Entwicklung des Staatsverbrauchs (+0,9 %) zu erwähnen.

ZAHLUNGSBILANZ:

Erstes Quartal 1991 – deutliche Verschlechterung der Leistungsbilanz der Gemeinschaft; beträchtliche Verringerung des amerikanischen Leistungsbilanzdefizits; leichter Rückgang auch des japanischen Leistungsbilanzüberschusses. Die Finanzierung der multinationalen Eingreiftruppe am Golf hat umfangreiche Übertragungsströme zur Folge.

Die Leistungsbilanz der Gemeinschaft hat im ersten Quartal 1991 mit einem Defizit von 18,9 Mrd. ECU gegenüber einem Defizit von 5,3 Mrd. im Vorjahr abgeschlossen und sich damit gegenüber dem entsprechenden Zeitraum 1990 deutlich verschlechtert. Mit dieser Entwick-

lung hat sich die im gesamten Jahr 1990 festgestellte Verschlechterung des Leistungsbilanzergebnisses fortgesetzt, die zu einem großen Teil auf die Verringerung des deutschen Handelsbilanzüberschusses zurückzuführen ist (siehe unten). Sowohl die Handelsbilanz als auch die Dienstleistungs- und Übertragungsbilanz verringerten sich um 10,5 bzw. 3,1 Mrd. ECU.

Die Vereinigten Staaten erzielten im ersten Quartal 1991 einen Leistungsbilanzüberschuß von 11,5 Mrd. ECU (15,4 Mrd. USD) gegenüber einem Defizit von 14,3 Mrd. ECU (17,2 Mrd. USD) im gleichen Quartal des Jahres 1990. Diese Verbesserung erklärt sich im wesentlichen aus einer deutlichen Erhöhung der empfangenen Übertragungen, die wiederum auf den Eingang der Beiträge der alliierten Partner bei der Operation „Wüstensturm“ zurückzuführen ist. Ferner verringerte sich das amerikanische Handelsbilanzdefizit gegenüber dem Vorjahr um 8,5 Mrd. ECU.

Deutschland: Mit einem Defizit von 4,5 Mrd. ECU im ersten Quartal 1991 hat sich der Leistungsbilanzsaldo innerhalb eines Jahres um 20,1 Mrd. ECU verschlechtert. Diese Entwicklung ist vor allem das Ergebnis einer anhaltenden Verschlechterung der Handelsbilanz (-14,3 Mrd. ECU), wogegen die deutsche Beteiligung an den Kosten des Golfkriegs ebenfalls zu einer starken Erhöhung des Defizits der Übertragungsbilanz geführt hat.

Die Leistungsbilanzen der übrigen Mitgliedstaaten hatten sich gegenüber dem Vorjahr im allgemeinen verbessert. Italien, Spanien und das Vereinigte Königreich konnten alle deutlich geringere Leistungsbilanzdefizite verbuchen, während in Frankreich, Dänemark und Griechenland die Verbesserungen bescheidener ausfielen. Die Leistungsbilanzen der Niederlande und Portugals lagen geringfügig unter ihrem Stand vom gleichen Quartal 1990.

AUSSENHANDEL: Ergebnisse für Juni 1991

Im ersten Halbjahr 1991 beträgt das kumulierte Defizit 43,5 Mrd. ECU und ist damit genauso hoch wie im gesamten Jahr 1990. Die Energierechnung belastet den Handelssaldo der Gemeinschaft: Während sich der Preis für Rohöllieferungen in die Gemeinschaft in den ersten sechs Monaten des Jahres 1990 auf 17,4 US-\$ je Barrel beläuft, steigt er im ersten Halbjahr 1991 auf 19,43 US-\$, liegt also in Dollar gerechnet um 11,7 % höher. Berücksichtigt man die Wechselkursentwicklung zwischen Dollar und Ecu, so beträgt der Anstieg noch 8 %.

Im ersten Halbjahr 1991 erleiden die Ausfuhren der Gemeinschaft aufgrund der abgeschwächten Entwicklung des Welthandels und des vermehrten Absatzes der deutschen Erzeugnisse auf dem inländischen Markt Einbußen. Sie sinken im Vergleich zum ersten Halbjahr 1990 um 3,7 %. Diese Verminderung konzentriert sich vor allem auf das erste Quartal 1991, als die Wirtschaftstätigkeit aufgrund des Golfkriegs zurückging, während im zweiten Quartal eine Stagnation zu verzeichnen war.

Die Einfuhren der Europäischen Gemeinschaft entwickelten sich im ersten Halbjahr 1991 lebhaft, bedingt durch die verstärkte Nachfrage aus dem vereinigten Deutschland und den Anstieg der Energiepreise (+6,5 % gegenüber dem gleichen Vorjahreszeitraum).

Im Juni 1991 beträgt das Defizit der Gemeinschaft 5,8 Mrd. ECU und liegt damit 2,7 Mrd. ECU niedriger als im Juni 1990. Die Differenz zwischen der Einfuhr- und der Ausfuhrentwicklung beläuft sich im Juni 1991 auf 7,3 Punkte; damit hat sich die Situation gegenüber dem Anfang des Jahres verbessert, denn im ersten Halbjahr 1991 insgesamt liegt die durchschnittliche Differenz bei über 10 Punkten.

Die Vereinigten Staaten verzeichnen zur Jahresmitte 1991 ein kumuliertes Defizit von 26,7 Mrd. ECU, das damit um 16 Mrd. ECU niedriger ist als im ersten Halbjahr 1990. Die Einfuhren vermindern sich im gleichen Zeitraum in Ecu gerechnet um 6,1 %; in Dollar gerechnet beträgt der Rückgang dagegen nur 2 %. Im ersten Halbjahr 1991 weiten sich die Ausfuhren im Vorjahresvergleich in Ecu gerechnet um 2,2 % und in Dollar gerechnet um 6 % aus.

In Japan ergibt sich für das erste Halbjahr 1991 ein kumulierter Überschuß von 28,8 Mrd. ECU, also 5 Mrd. ECU mehr als in der ersten Hälfte des Jahres 1990. Im gleichen Zeitraum steigen die japanischen Einfuhren in Ecu gerechnet um 4,7 % an, während sie in Dollar gerechnet stagnieren und in Yen gerechnet um 3 % zurückgehen. Die Ausfuhren verzeichnen in Ecu (+8,1 %) und in Dollar (+12 %) gerechnet weiterhin einen lebhaften Anstieg, erhöhen sich in Yen gerechnet jedoch nur wenig (+1 %).

Der Negativsaldo der Gemeinschaft im Handel mit Drittländern beträgt im ersten Halbjahr 1991 43,5 Mrd. ECU. Er liegt damit um 22,8 Mrd. ECU höher als im gleichen Vorjahreszeitraum, was auf den Rückgang des deutschen Überschusses im außergemeinschaftlichen Handel zurückzuführen ist (31,2 Mrd. ECU im ersten Halbjahr 1990, verglichen mit 2 Mrd. ECU im ersten Halbjahr 1991). Die Niederlande, die nunmehr ein Defizit von 1,4 Mrd. ECU verzeichnen, tragen mit 2,2 Mrd. ECU zur Vergrößerung des Gemeinschaftsdefizits bei. Das Defizit des Vereinigten Königreichs geht um 6,5 Mrd. ECU auf 12,6 Mrd. ECU zurück; dies hängt mit einer positiven Entwicklung im innergemeinschaftlichen Handel zusammen. In den anderen Ländern verändert sich nur wenig: Spanien (10,5 Mrd. ECU), Frankreich (8,2 Mrd. ECU) und Italien (7,6 Mrd. ECU) verzeichnen die höchsten Halbjahresdefizite nach dem Vereinigten Königreich. In Griechenland (4,8 Mrd. ECU), Portugal (3,9 Mrd. ECU) und der BLWU (3,1 Mrd. ECU) ergeben sich weniger hohe Negativsalden. Dänemark und Irland weisen jeweils einen leichten Überschuß (unter 1,5 Mrd. ECU) auf.

Eurostatistics – data for short-term economic analysis – is a monthly publication aimed at providing, as rapidly as possible, the latest statistical data on the European Community as a whole (EUR 12), each Member State, the United States and Japan.

Eurostatistics does not present all the statistics held by Eurostat, but a selection of the most relevant series on the economic situation.

The series are published for the last 15 months, the last five quarters and the last four years, thus permitting short- or medium-term analysis with figures that may have been revised where necessary.

Speed of publication and punctuality are the main features of this publication; that is why it is deliberately streamlined and does not contain any methodological notes, which are given in Eurostat's specialized publications.

Eurostatistics comprises four sections:

- The 'In brief' section outlines the main recent events and trends in the economic, financial and social fields.
- The 'Graphs' section illustrates the most significant economic series for the Community, its Member States, the United States and Japan.
- The 'Short-term trends' section presents data harmonized by Eurostat on the basis of common criteria for the Member States as a whole, with comparisons with the USA and Japan.
- Lastly, the 'Tables by country' section shows on one page the trends in the economic situation in each country on the basis of a number of indicators, which are not always published in the 'Short-term trends' section.

The data published in *Eurostatistics* are taken from the ICG domain of Eurostat's on-line data bank, Cronos.

By linking up to Cronos it is possible to obtain daily the tables presented in this publication, containing data updated daily. The method of consultation can be found on p. 111 of this publication.

Further information about *Eurostatistics* can be obtained from the following address:

Eurostat – Directorate A
L-2920 Luxembourg
Tel.: (352) 4301-2046
4301-2038
4301-3220 (for 'on line' consultation)

	<i>Page</i>
'IN BRIEF'	11
GRAPHICS	17
 SHORT-TERM TRENDS	
1. National accounts	37
2. Employment	41
3. Unemployment	44
4. Industrial production	47
5. Opinions in industry	54
6. Industrial products	58
7. Retail sales	62
8. Agricultural products	63
9. External trade	65
10. Consumer prices	86
11. Producer prices of agricultural products	89
12. Wages and salaries	90
13. Financial statistics	91
14. Balance of payments	95
 TABLES BY COUNTRY	
Titles (complete list)	98
1. BR Deutschland	99
2. France	100
3. Italia	101
4. Nederland	102
5. Belgique/België	103
6. Luxembourg	104
7. United Kingdom	105
8. Ireland	106
9. Danmark	107
10. España	108
11. Hellas	109
12. Portugal	110
13. United States of America	111
14. Japan	112

0	Data less than half the unit used
%	Per cent
%, T4/T0	Percentage increase on the corresponding quarter of the previous year
%, T12/T0	Percentage increase on the corresponding month of the previous year
%, T/T-12	
%, BALANCE	Balance between positive replies (increase, improvement in the situation) and negative replies (reduction, worsening of the situation) in the short-term-trends inquiry conducted among heads of enterprises in the Community
*	Seasonally adjusted (Tables by country)
1985 = 100	Reference year
EUR 10 = 100	Data for countries expressed as a percentage of the Community of 10 or 12 (= 100)
EUR 12 = 100	
MIO	Million
MRD	Thousand million
T	Tonne
TOE	Tonne of oil equivalent
GWH	Gigawatt hour (= 10 ⁶ kWh)
M3	Cubic metre
B	Belgique/België
DK	Danmark
D	BR Deutschland
GR	Ελλάδα/Greece
E	España
F	France
IRL	Ireland
I	Italia
L	Luxembourg
NL	Nederland
P	Portugal
UK	United Kingdom
USA	United States
JAP	Japan
USD	US dollar
ECU	European currency unit
SDR	Special Drawing Right
EC	European Communities
Eurostat	Statistical Office of the European Communities
EUR 10	Total of the member countries of the EC before and after the accession of Spain and Portugal
EUR 12	
UEBL/BLEU	Belgo-Luxembourg Economic Union
ACP	African, Caribbean and Pacific countries of the Lomé Convention
ESA	European System of Integrated Economic Accounts
NACE	General Industrial Classification of Economic Activities within the European Communities
SITC	Standard International Trade Classification

Unless otherwise stated, data for the Federal Republic of Germany, including West Berlin, as constituted prior to 3 October 1990.

EXCHANGE RATES: uncertain outlook for the dollar in mid-October

In September and during the early days of October the US dollar continued to fall against the main currencies, confirming the trend from the previous month. In September the dollar lost 2.4% against the ecu and 2.6% against the Deutschmark in terms of its monthly average, sinking to 1991 April/May levels.

The poor American external trade figures in August, published in mid-October (showing a deficit of \$ 6.76 billion), did not help in supporting the American currency. However, the markets do not anticipate any further fall in dollar interest rates for the time being, particularly after the news of a 0.4% increase in consumer prices in the USA in September – the worst rate for eight months – which, in the short term, actually helps the dollar. In addition, around 20 October the US government announced that it was examining tax reductions, affecting in particular tax on capital gains for the 'middle classes'. As a result, the dollar rose from DM 1.6890 on 21 October to DM 1.6975 on the 22nd.

Against the dollar the yen rose slightly between August and September in terms of its monthly average (\$1 = 136.83 yen in August and 134.55 yen in September). Over the same period it fell against European currencies (ECU 1 = 160.95 yen in August and 162.50 yen in September).

Within the ERM of the EMS the only notable movements during September concerned the Spanish peseta and the pound sterling. These fell against the other currencies, which remained stable overall. At the end of September the peseta, which is the only currency – except for the pound sterling – which is allowed a fluctuation of ± 6% around its central rates, stood at an average 3.5% above its central parities, whereas the French franc, the Danish krone and the pound sterling were the weakest currencies in the system, standing at -0.75% of their central rates on average while all the other currencies stood at approximately +0.75% of their central rates.

On 4 October, after intervening a number of times to support the peseta, the Bank of Spain raised its day-to-day intervention rate by 0.05 points. On 10 October the pound sterling fell below the DM 2.90 threshold and the Bank of England intervened on the market. On 14 October, after the announcement of a 0% inflation rate for September, the Bank of Portugal lowered its intervention rates by half a point. On 17 October the Bank of France reduced its intervention rate by a quarter of a point, which put the short-term interest rates for the French franc among the lowest in the European Community. Accordingly, on 18 October the French franc stood at DM 3.4085 in Paris compared with DM 3.4067 the previous day and since then it has continued to fall, reaching DM 3.4125 on 24 October (its ceiling in the exchange rate mechanism being DM 3.43050). The markets also reacted to the current social situation in France, which might cause the government to mark time in its policy of austerity.

GOVERNMENT BOND YIELDS: as the details of monetary union become clearer it is becoming necessary to monitor government ecu bonds yields.

In September there was a decrease in the yields of government bonds which, in this case too, confirmed the trend noted in August. The most substantial falls in nominal value were in Japan (6.1% in September compared with 6.6% in August) and, for the Community, in Spain (11.6% compared with 12.1% in August). However, from August to September consumer prices fell by 0.1% in Japan, whereas they rose by 0.8% in Spain.

In the United States the probability that fiscal – rather than monetary – measures might be used to shore up the economy (see the comments above on exchange rates) depressed bond prices during the third week in October, which pushed yields up slightly.

As the details become clearer on the decisions which will probably be made on the ecu in the run-up to monetary union the ecu is becoming increasingly attractive to the financial markets and, among others, to sovereign and supranational borrowers. Doubtless therefore, to be complete, the statistical analysis of public sector borrowings must soon be extended to cover ecu borrowings.

MONEY SUPPLY: substantial increase in the German money supply (M3) in August and September.

On 23 October the Bundesbank stated that the money supply (M3) had increased in Germany at an annual rate of 4.6% (seasonally adjusted) in September. Since this increase followed one of 4.2% in August, it is probable that the growth rate for the money supply (M3) will be in the upper half of the bracket anticipated by the Bundesbank for 1991 (3-5%).

FOREIGN EXCHANGE RESERVES: steady growth in Community reserves.

In July the official foreign exchange reserves of the Community's central banks totalled just over ECU 260 thousand million, i.e. 0.3% more than in June and 13.2% more than in July 1990. At this level, the highest ever recorded, the reserves of the Community countries represent almost five times those of Japan.

From July to August 1991 there were decreases in the reserves of the UK (-0.3%), the Netherlands and Italy (-1.6%) and, above all, Denmark (-2.6%).

QUARTERLY ACCOUNTS: Low growth (GDP +0.1%) and continued high inflation (+1.1%) in the Community economy in the first quarter of 1991.

The first quarter of the year was marked by very low growth in output in the Community as a whole (GDP +0.1%). The main reason for this stagnation was the Gulf War, but other factors were the slow-down in the world economy and the restrictive economic policy practised by most Member States since the beginning of last year. Another factor contributing to this slow-down, particularly in the construction sector, was the more difficult conditions compared with the same period in previous years. The present period of

stagnation is in line with the main short-term indicators, which forecast no upturn in the economy until the second half of the year. Moreover, any optimism in this regard should be tempered with caution in view of the renewed rises in interest rates in several Member States during August. These rises could, initially, slow down the upturn for the sake of lower inflation.

As regards inflation, as measured by the implicit deflator of GDP, it should be noted that once again we do not have any official data, as the review of the Italian quarterly accounts has led to discontinuation of publication of the data at current prices. However, Eurostat has used the information available to estimate GDP at current prices for Italy. On the basis of this estimate, annual and quarterly inflation in the Community continues at fairly high levels (+1.1% and +4.6% respectively). It goes without saying that these figures must be treated with caution, particularly in view of the fact that the results are sensitive to changes in the method of calculation.

The main features of the quarter as regards the components of GDP were the downturn in investment and public consumption (-0.4% and -0.2% respectively).

As regards the Member States, results for the second quarter are available for Germany* and France, albeit in volume terms only. These results point to an increase in economic growth, which is more marked in Germany (+1.8% and +0.7% respectively). However, the rate of inflation in Germany increased very substantially in both quarterly and annual terms (+1.8% and +4.5% respectively).

Prices: Further fall in EC annual inflation to 4.6% in September.

Between August and September the CPI for the Community as a whole rose by 0.4% bringing the annual inflation rate down to 4.6% in September 1991, compared with 4.9% in August 1991 and 6.1% in September 1990.

A comparison of the annual inflation rates for September 1991 with those for September 1990 show that inflation has been slowing down in 9 of the 12 member states.

The largest reductions were recorded in the UK (10.9% to 4.1%), in Portugal (13.7% to 10.2%) and in Greece (21.8% to 17.9%).

In 3 member states inflation is now higher than a year ago: Netherlands (2.7% to 4.6%), Germany (3.1% to 3.9%) and Ireland (2.9% to 3.5%). See table below.

The monthly changes between August and September 1991 were low to moderate in all EC countries except Greece, which reported an unusually large monthly increase of 3.9%, with strong rises across a wide range of good and services.

The quarterly index for Ireland rose by 1.3% between mid-May and mid-August, which corresponds to an average monthly inflation of about 0.4% during this period.

At present the inflation rates of 7 Member States are below the EC-average of 4.6%; whilst the rates of the 5 other Member States are equal to or above this level.

For September 1991 compared with September 1990, and September 1990 compared with September 1989 figures are as follows (in order of increasing current inflation):

	Sept. 91 Sept. 90	Sept. 90 Sept. 89		Sept. 91 Sept. 90	Sept. 90 Sept. 89
Denmark	1.8%	3.1%	United Kingdom	4.1%	10.9%
Netherlands	4.6%	2.7%	France	2.6%	3.8%
Ireland*	3.5%	2.9%	Spain	5.7%	6.4%
Belgium	2.5%	3.7%	Italy	6.1%	6.7%
Luxembourg	3.2%	3.7%	Portugal	10.2%	13.7%
Germany**	3.9%	3.1%	Greece	17.9%	21.8%

* August 1991 compared with August 1990

** The CPI for the Federal Republic of Germany continues to reflect the geographic borders prior to 3 October 1990.

The corresponding rates for the USA (3.4% in September) and Japan (2.4% in September) are significantly lower than the EC average of 4.6%.

UNEMPLOYMENT IN THE COMMUNITY

The seasonally-adjusted unemployment rate in the European Community is estimated by Eurostat, after correction of the differences between national methods of recording unemployment, at 8.9% for the month of August 1991, compared to 8.8% the previous month.

In relation to August 1990, the rate of unemployment has increased by half a percentage point (8.4% to 8.9%) which corresponds to a rise of 7% over the 12 months. However this rise in the rate of unemployment differs greatly depending on the age and sex of those unemployed: an increase of 13% among males aged 25 years and over compared to +4% among females aged 25 and over and +5% among young persons of both sexes.

These three groups, each of which is of the same order of magnitude, continue to have considerably different levels of unemployment, differences which are only diminishing at a very slow rate: the unemployment rate is only 5.8% among males aged 25 years and over (5.1% in August 1990) while it stands at 9.5% among females of the same age (9.1% in August 1990) and 16.8% for young persons as a whole (16.1% in August 1990). Young males are in a slightly more favourable situation (15.1% in August 1990) than young females (18.6%).

INDUSTRIAL PRODUCTION: Still no signs of recovery

Industrial production in the European Community in July 1991 remained broadly unchanged. There are no signs of an end to the stagnation. The production index for EUR 12 in July 1991, adjusted for the number of working days, is estimated at 108.8 (1985=100), a drop of 0.1% compared with July 1990. The seasonally adjusted index for July was 114.4,

* From this quarter onwards we will publish the Statistisches Bundesamt's revised data, which are produced using the Berlin method to give current and 1985 prices in seasonally-adjusted form. This has led to changes in the series of aggregates for Germany and, to a lesser extent, in the Community aggregates

compared with 115.5 in June and 115.9 in January of this year. There is therefore no change in the situation: industrial production is stagnating.

In the USA, the downward trend in industrial production has clearly been halted (quarter-on-quarter growth rate of 1.0%), whereas in Japan stagnation has also now set in (0.6% over the same period).

There are no wide differences in the production of various types of major goods in the European Community over the last six months. The cumulative rates of change for the last quarter over the previous quarter were:

+0.3% for commodities and intermediate goods;

+0.4% for capital goods;

+0.5% for consumer goods (USA: +2.3%).

A comparison of the changes in the last three months (May to July) with the preceding three months (February to April) in the seasonally adjusted production indices for all industries reveals some differences between individual Member States of the EC, but the overall trend is one of stagnation: the Netherlands: +1.0%, Germany (pre-unification FRG): +1.0%, [post-unification FRG: +0.8% (Eurostat estimate)], Greece: +0.3%, France: +0.3% (Eurostat estimate), Italy: +0.6%, Denmark: +0.1%, UK: -0.1%, Spain -1.0%, Ireland: -4.0%.

Much the same picture emerges for the individual branches of economic activity, with production tending to fall rather than rise. In the European Community the cumulative rates of change between the same two-month periods in 1990 and 1991 were: Mechanical engineering -10.1%, Mineral oil extraction and refining -8.9%, Textiles -3.7%, Primary metalworking -3.4%, Car manufacturing industry -3.1%, Mining and quarrying -3.0%, Metal products -2.8%, Electrical industry -2.3%, Foodstuffs industry +2.5%, Paper industry +3.2%, Wood working industry +4.3%. The statistics show that production is currently growing mainly in the consumer-related branches.

In the United States, there was a marked downturn in output (GDP -0.7%) and a sharp upswing in both quarterly and annual inflation (+1.3% and +4.1% respectively). Among the components of GDP, the main feature of the first quarter was undoubtedly the sharp drop in investment (-5.0%) and much smaller drops in private and public consumption (-0.4% and -0.3% respectively).

In Japan, the first quarter saw a sharp increase in output (+2.7%) and a marked reduction in inflation (-0.4%). Among the components of GDP, there was a slow-down in investment - which nevertheless remained at a high level (+1.3%) - accompanied by a sharp upswing in private consumption (+0.8%), while public consumption continued on a relatively stable upward trend (+0.9%).

BALANCE OF PAYMENTS

1st quarter 1991 - Sharp drop on the Community's current account balance; US current deficit contracts significantly; Japanese current surplus also registers some reduction. Financing of Gulf multinational forces leads to some significant flows of unilateral transfers.

The Community's current account balance for the first quarter of 1991 was well below that for the same quarter in 1990, showing a deficit of 18.9 billion ecus compared with a deficit of 5.5 billion the year before. This development continues the downward trend on current balance observed throughout 1990, and is due in major part to the contraction of the German trade surplus (see below). Both trade and invisibles balances fell, down 10.4 and 3 billion ecus respectively. The current account balance of the USA recorded a first-quarter surplus of 11.5 billion ecus (\$15.4 billion) compared with a deficit of 14.3 billion ecus (\$17.2 billion) for the same three months in 1990.

Most of this improvement was the result of a large increase in unilateral transfer receipts due to cash contributions from the coalition partners in operation Desert Storm.

There was also a marked reduction in the US trade deficit which was down 8.5 billion ecus in year-on-year terms. Japan's current account surplus for the first quarter of 1991 was 7.6 billion ecus (1360 billion yen) compared with 10.2 billion ecus (1850 billion yen) for the same period in 1990. Once again it was the financing of operations in the Gulf which was primarily responsible, causing the Japanese invisible balance to drop 6.1 billion ecus in year-on-year terms. Japan's trade surplus was actually 3.5 billion ecus up on the same three months of 1990.

INDIVIDUAL MEMBER STATES:

Germany's current balance registered a deficit of 4.5 billion ecus for the first-quarter of 1991, down 20.1 billion in year-on-year terms. This was mainly the result of a continued decline on the trade balance (down 14.3 billion ecus), although the German contribution to the cost of the Gulf war also led to a sharp increase in the deficit of unrequited transfers. Other Member States' current balances generally showed year-on-year rises. Italy, Spain and UK all registered significantly lower current deficits, while France, Denmark and Greece recorded more modest improvements. The current account balances of Netherlands and Portugal were slightly below the same quarter in 1990.

EXTERNAL TRADE: Results for June 1991

The cumulative deficit for the first six months of 1991 reached ECU 43.5 billion, which was equivalent to the deficit for the whole of 1990. The Community trade balance was adversely affected by the energy bill: the cost of the Community's crude oil supplies, which averaged \$17.4 per barrel over the first six months of 1990, increased to \$19.43 in the first half of 1991, i.e. +11.7% in dollars. The dollar - ECU rate brought this figure down to 8%.

In the first six months of 1991, Community exports suffered from the slow-down in world trade and from the redirection of German products towards the internal market, with the result that exports fell by 3.7% compared with the same period in 1990. This decrease was concentrated in the first quarter of 1991, when activity was curbed by the hostilities in the Gulf, while in the second quarter the figure remained static.

European Community imports were brisk in the first half of 1991 (6.5% up on the same period in 1990) owing to the continued demand from united Germany and to the increase in energy prices.

In June 1991 the Community deficit was ECU 5.8 billion, which was 2.7 billion down on June 1990. The difference between the rate of increase of imports and that of exports was 7.3 points in June 1991, which was an improvement on the beginning of 1991: the average difference recorded in the first half of 1991 was over 10 points.

In mid-1991 the cumulative deficit of the United States was ECU 26.7 billion, which was 16 billion more than for the first half of 1990. Between these two periods imports fell by 6.1% in ecus (2% in dollars). Between the first half of 1990 and the first half of 1991, exports increased by 2.2% in ecus (6% in dollars).

Japan's cumulative surplus for the first half of 1991 was ECU 28.8 billion, i.e. 5 billion more than for the same period in 1990. Between these two periods, Japanese imports increased by 4.7% in ecus (0% in dollars and -3% in yen). Exports remained buoyant in ecus (+8.1%) and in dollars (+12%) but showed only a slight increase in yen (+1%).

In the first half of 1991, the extra-Community trade balance was -43.5 billion. This was 22.8 billion more than in the same period in 1990 and was the result of the decrease in the German extra-Community trade surplus (ECU 31.2 billion in the first half of 1990 compared with 2 billion for the corresponding period in 1991). With a balance of -1.4 billion, the Netherlands was responsible for 2.2 billion of this decrease. The United Kingdom's deficit of 12.6 billion represented an improvement of 6.5 billion as the result of a shift in intra-Community trade. The situation remains unchanged for the other countries: Spain, France and Italy had the largest deficits after the United Kingdom (ECU 10.5 billion, 8.2 billion and 7.6 billion respectively). Greece, Portugal and the BLEU had more modest deficits (4.8 billion, 3.9 billion and 3.1 billion), while Denmark and Ireland showed small surpluses of less than 1.5 billion.

«Eurostatistiques – Données pour l'analyse de la conjoncture» est une publication mensuelle qui a comme but de fournir dans les meilleurs délais les données statistiques les plus récentes pour la Communauté européenne en tant qu'ensemble (EUR 12), pour les pays membres ainsi que pour leurs principaux partenaires extracommunautaires (États-Unis d'Amérique et Japon).

«Eurostatistiques» ne publie pas d'une manière exhaustive toutes les statistiques disponibles auprès d'Eurostat, mais les importantes parmi celles-ci.

Afin de permettre des analyses diverses et, si nécessaire, à plus long terme, sont publiées généralement des données annuelles sur une période de quatre ans, des données trimestrielles pour les cinq derniers trimestres et des données mensuelles pour les quinze derniers mois disponibles.

Cette publication se veut rapide et facilement maniable. Pour cette raison, elle ne comporte pas de notes méthodologiques, disponibles d'ailleurs dans les publications spécialisées d'Eurostat.

«Eurostatistiques» contient quatre types d'informations, actualisés mensuellement:

- la rubrique «en bref» commente les principaux événements et tendances résultant des évaluations récentes;
- la partie «Graphiques» illustre les séries économiques les plus importantes pour la Communauté, les États membres, les États-Unis et le Japon;
- la partie «Données conjoncturelles» présente des données harmonisées par Eurostat sur la base des critères communs, pour l'ensemble des États membres et avec des comparaisons avec les États-Unis et le Japon;
- la partie «Tableaux par pays» présente enfin en une page l'évolution de la situation économique dans chaque pays sur base d'un certain nombre d'indicateurs qui ne sont d'ailleurs pas toujours publiés dans la partie «Données conjoncturelles».

Les données publiées dans «Eurostatistiques» proviennent du domaine «ICG» de la base de données Cronos.

En se connectant à Cronos, il est possible de suivre la mise à jour des tableaux de cette publication journalièrement en consultant les données en temps réel. Le mode de consultation «on line» se trouve à la page 111 de cette publication.

De plus amples informations concernant «Eurostatistiques» peuvent être obtenues à l'adresse suivante:

Eurostat – Direction A
L-2920 Luxembourg
Tél.: (352) 4301-2046
4301-2038
4301-3220 (pour la consultation «on line»)



	<i>Page</i>
EN BREF	15
GRAPHIQUES	17
 DONNÉES CONJONCTURELLES	
1. Comptes nationaux	37
2. Emploi	41
3. Chômage	44
4. Production industrielle	47
5. Opinions dans l'industrie	54
6. Produits industriels	58
7. Ventes au détail	62
8. Produits agricoles	63
9. Commerce extérieur	65
10. Prix à la consommation	86
11. Prix des produits agricoles à la production ..	89
12. Salaires	90
13. Statistiques financières	91
14. Balance des paiements	95
 TABLEAUX PAR PAYS	
Titres (liste complète)	98
1. BR Deutschland	99
2. France	100
3. Italia	101
4. Nederland	102
5. Belgique/België	103
6. Luxembourg	104
7. United Kingdom	105
8. Ireland	106
9. Danmark	107
10. España	108
11. Hellas	109
12. Portugal	110
13. United States of America	111
14. Japan	112

- O** Donnée inférieure à la moitié de l'unité utilisée
- %** Pourcentage
- %, T4/T0** Accroissement en pourcentage d'un trimestre sur le trimestre correspondant de l'année précédente
- %, T12/T0** } Accroissement en pourcentage d'un mois sur le mois correspondant de l'année précédente
- %, T/T-12** }
- %, SOLDE** Solde entre les réponses positives (accroissement, amélioration de la situation) et les réponses négatives (diminution, détérioration de la situation) à l'enquête de conjoncture auprès des chefs d'entreprise de la Communauté désaisonnalisé (tableaux par pays)
- *** Année de base
- 1985 = 100** } Données des pays exprimées en pourcentage du total de la Communauté à dix ou à douze (= 100)
- EUR 10 = 100** }
- EUR 12 = 100** }
- Mio** Million
- Mrd** Milliard
- T** Tonne métrique
- TEP** Tonne équivalent pétrole
- GWH** Gigawattheure = 10⁶ kWh
- M3** Mètre cube
- B** Belgique/België
- DK** Danmark
- D** BR Deutschland
- GR** Ελλάδα/Grèce
- E** España
- F** France
- IRL** Ireland
- I** Italia
- L** Luxembourg
- NL** Nederland
- P** Portugal
- UK** United Kingdom
- USA** United States
- JAP** Japon
- USD** Dollar US
- ECU** Unité monétaire européenne
- DTS** Droits de tirages spéciaux
- CE** Communautés européennes
- Eurostat** Office statistique des Communautés européennes
- EUR 10** } Ensemble des pays membres des Communautés européennes avant et après l'adhésion de l'Espagne et du Portugal
- EUR 12** }
- UEBL/BLEU, BL** Union économique belgo-luxembourgeoise
- ACP** Pays d'Afrique, des Caraïbes et du Pacifique — Convention de Lomé
- SEC** Système européen de comptes économiques intégrés
- NACE** Nomenclature générale des activités économiques dans les Communautés européennes
- CTCI** Classification type pour le commerce international

Sauf indications contraires, les données portent sur le territoire de la République fédérale d'Allemagne avant le 3.10.1990, Berlin-Ouest inclus.

TAUX DE CHANGE: orientation incertaine pour le dollar à la mi-octobre.

En septembre et durant les premiers jours d'octobre le dollar US a continué à se déprécier face aux principales monnaies, confirmant ainsi la tendance observée le mois précédent. En septembre, le dollar a perdu 2,4 % vis-à-vis de l'écu et 2,6 % face au Deutschmark en moyenne mensuelle pour retrouver les niveaux d'avril-mai 1991.

Les chiffres médiocres du commerce extérieur américain d'août publiés mi-octobre (déficit de 6,76 milliards de dollar) n'ont pas contribué à soutenir la monnaie américaine. Cependant, les marchés n'anticipent pas de nouvelle baisse de taux d'intérêt sur le dollar dans un proche avenir, surtout après l'annonce d'une augmentation de 0,4 % des prix à la consommation aux USA en septembre (le plus mauvais taux depuis 8 mois), ce qui, à court terme, contribue plutôt à soutenir le dollar. De plus, vers le 20 octobre, l'administration US a annoncé que des mesures de réduction d'impôt étaient à l'étude; notamment sur la taxation des plus-values en capital et pour les «classes moyennes». De ce fait, de 1,6890 DM le 21 octobre, le dollar est revenu à 1,6975 DM le 22 octobre.

Face au dollar, le yen s'est légèrement apprécié d'août à septembre en moyenne mensuelle (1USD = 136,83 yens en août et 134,55 yens en septembre). Dans le même temps, il s'est cependant déprécié face aux monnaies européennes (1 écu = 160,95 yens en août et 162,50 yens en septembre).

Au sein du mécanisme de change du SME, les seules évolutions notables durant le mois de septembre concernent la peseta espagnole et la livre anglaise qui se sont dépréciées par rapport aux autres monnaies restées stables dans l'ensemble. Ainsi, fin septembre, la peseta (qui seule avec la livre anglaise, peut varier de ± 6 % autour de ses cours pivots) se trouvait en moyenne à +3,5 % au dessus de ses parités centrales, alors qu'à l'opposé, le franc français, la couronne danoise et la livre anglaise étaient les monnaies les plus faibles du système, à -0,75 % de leurs parités centrales en moyenne; toutes les autres monnaies se situant à environs +0,75 % de leurs parités centrales.

Le 4 octobre, après quelques interventions pour soutenir la peseta, la banque d'Espagne a augmenté son taux d'intervention au jour le jour de 0,05 points. Le 10 octobre, la livre anglaise étant passée sous la barre des 2,90 DM, la banque d'Angleterre est intervenue sur le marché. Le 14 octobre, après l'annonce du chiffre d'inflation de 0 % pour septembre, la banque du Portugal a abaissé ses taux d'intervention d'1/2 point. Le 17 octobre, la Banque de France a réduit son taux d'intervention d'un quart de point; les taux d'intérêt à court terme sur le franc français devenant ainsi parmi les taux les plus bas de la Communauté européenne. De ce fait, le 18 octobre, le franc français cotait 3,4085 DM à Paris contre 3,4067 DM la veille et, depuis, a continué à se déprécier pour atteindre un cours de 3,4125 DM le 24 octobre (son cours limite au sein du mécanisme de change étant de 3,43050 DM), les marchés réagissant également à l'actualité sociale française qui pourrait conduire le gouvernement à une pause dans sa politique de rigueur.

RENDEMENT DES OBLIGATIONS D'ETAT: au fur et à mesure que l'union monétaire se précise, un suivi statistique des rendements des obligations d'Etat libellées en écu devient nécessaire.

En septembre, on observe une décroissance du rendement des obligations d'Etat qui, ici encore, vient confirmer la tendance observée en août. Les baisses les plus sensibles en valeur nominale ont été enregistrées au Japon (6,1 % en septembre contre 6,6 % en août) et, pour la Communauté, en Espagne (11,6 % au lieu de 12,1 % en août). Cependant, d'août à septembre, les prix à la consommation ont diminué de 0,1 % au Japon alors qu'ils augmentaient de + 0,8 % en Espagne.

Aux Etats-Unis, l'utilisation probable de mesures fiscales – et non pas monétaires – pour soutenir l'activité (voir le commentaire ci-dessus pour les taux de change) ont tiré les prix des titres vers le bas durant la troisième semaine d'octobre, faisant légèrement remonter les rendements.

Au fur et à mesure que les décisions probables en ce qui concerne l'écu se précisent dans le cadre de l'avancée vers l'union monétaire, l'écu devient de plus en plus attractif pour les marchés financiers et, entre autres, pour les emprunteurs souverains et supranationaux. Pour être complète, l'analyse statistique des emprunts des secteurs publics devra donc sans doute bientôt être étendue aux emprunts en écus.

MASSE MONETAIRE: Accroissement sensible de la masse monétaire allemande (M3) en août et septembre.

La Bundesbank a annoncé le 23 octobre que l'offre de monnaie (M3) avait augmenté en Allemagne à un rythme annuel de 4,6 % en septembre (en valeurs désaisonnalisées). Cette augmentation faisant suite à une augmentation de 4,2 % en août, il est probable que le taux de croissance de la masse monétaire (M3) se situera dans le haut de la fourchette envisagée par la Bundesbank pour 1991 (3 à 5 %).

RESERVES DE CHANGE: Accroissement régulier des réserves de la Communauté.

En juillet, les réserves officielles de change des banques centrales de la Communauté s'élevaient à un peu plus de 260 milliards d'écus, soit 0,3 % de plus qu'en juin et 13,2 % de mieux qu'en juillet 1990. A ce niveau, le plus élevé jamais enregistré, les réserves des pays de la Communauté représentent près de 5 fois celles du Japon.

De juillet à août 1991, les baisses ont cependant été enregistrées sur les réserves britanniques (-0,3 %), néerlandaises et italiennes (-1,6 %) et surtout danoise (-2,6 %).

COMPTES TRIMESTRIELS : Au cours du premier trimestre 1991 : faible croissance de l'économie communautaire (PIB +0,1 %), inflation toujours élevée (+1,1 %)

Le premier trimestre 1991 a été caractérisé, pour l'économie communautaire dans son ensemble, par une croissance très faible de la production (PIB +0,1 %). Cette stagnation

s'explique principalement par la guerre du Golfe, ainsi que par le ralentissement de l'économie mondiale et la politique économique restrictive pratiquée par la plus part des Etats membres depuis le début de l'année passée.

D'autre part, le climat plus rigoureux par rapport à la même période des années précédentes lui aussi a contribué à ce ralentissement, surtout dans le secteur de la construction.

L'actuelle phase de stagnation concorde avec les plus importants indicateurs conjoncturels sur la base desquels il est n'est possible d'envisager une reprise de la croissance économique qu'à partir de la deuxième partie de l'année. Les perspectives de reprise doivent d'ailleurs être considérées avec un optimisme modéré, compte tenu aussi de la nouvelle hausse des taux d'intérêt intervenue au cours du mois d'août dans plusieurs Etats membres, qui pourrait, au moins dans une première phase, ralentir le rythme de la reprise au bénéfice d'une inflation moins élevée.

En ce qui concerne l'inflation mesurée par le déflateur implicite du PIB, il faut mettre en évidence que, encore une fois, nous ne disposons pas de données officielles à cause de la révision de la comptabilité trimestrielle italienne qui a conduit à la suspension de la publication des données à prix courants.

Sur la base des informations disponibles, Eurostat a effectué pour l'Italie, une estimation du PIB à prix courants. Sur la base de cette estimation, l'inflation communautaire reste inchangée, tant en rythme annuel que trimestriel, et à des niveaux assez élevés (+1,1 % et +4,6 % respectivement). Il est évident que ces données doivent être interprétées avec beaucoup de prudence du fait que les résultats sont sensibles aux changements dans la méthode des calculs.

En ce qui concerne les composantes du PIB, les faits marquants de ce trimestre ont été le fléchissement des investissements et de la consommation publique (-0,4 % et -0,2 % respectivement).

En ce qui concerne les Etats membres, nous disposons des résultats du deuxième trimestre pour l'Allemagne* et pour la France (même si seulement en volume). Ceci indique une reprise de la croissance économique, qui est plus prononcée en Allemagne (+1,8 % et +0,7 % respectivement). D'autre part, l'inflation en Allemagne a été caractérisée par une remarquable accélération tant en rythme trimestriel qu'annuel (+1,8 % et +4,5 % respectivement)

Prix: le taux d'inflation annuel pour la CE tombe à 4,6 % en septembre.

Entre août et septembre, l'IPC pour la Communauté a augmenté de 0,4 %; le taux d'inflation annuel est tombé à 4,6 % en septembre 1991, contre 4,9 % en août 1991 et 6,1 % en septembre 1990.

Une comparaison des taux d'inflation annuel de septembre 1991 avec ceux de septembre 1990 montre que l'inflation a reculé dans 9 des 12 Etats Membres.

Les réductions les plus importantes ont été enregistrées au Royaume-Uni (de 10,9 % à 4,1 %) et au Portugal (de 13,7 % à 10,2 %) et en Grèce (de 21,8 % à 17,9 %).

Dans 3 Etats Membres, l'inflation est actuellement plus élevée qu'il y a un an: aux Pays-Bas (de 2,7 % à 4,6 %), en Allemagne (de 3,1 % à 3,9 %) et en Irlande (de 2,9 % à 3,5 %). Voir tableau ci-dessous.

Les variations mensuelles entre août et septembre 1991 ont été basses à modérées dans tous les pays de la CE, à l'exception de la Grèce, où on a signalé une hausse exceptionnellement élevée de 3,9 %, causée par de fortes hausses de prix d'un grand nombre de biens et services.

L'indice trimestriel de l'Irlande a progressé de 1,3 % entre mi-mai et mi-août, ce qui correspond à une inflation mensuelle d'environ 0,4 % pendant cette période.

Actuellement le taux d'inflation des 7 Etats-membres est inférieur au taux communautaire de 4,6 %; tandis que le taux des 5 autres Etats-membres est égal ou supérieur à ce niveau.

Pour septembre 1991 comparé à septembre 1990, et pour septembre 1990 comparé à septembre 1989, les taux sont les suivants (dans l'ordre croissant de l'inflation actuelle).

	Sept. 91 Sept. 90	Sept. 90 Sept. 89		Sept. 91 Sept. 90	Sept. 90 Sept. 89
Danemark	1,8 %	3,1 %	Pays-Bas	4,6 %	2,7 %
France	2,6 %	3,8 %	Royaume-Uni	4,1 %	10,9 %
Irlande*	3,5 %	2,9 %	Espagne	5,7 %	6,4 %
Belgique	2,5 %	2,9 %	Italie	6,1 %	6,7 %
Luxembourg	3,2 %	3,7 %	Portugal	10,2 %	13,7 %
Allemagne**	3,9 %	3,1 %	Grèce	17,9 %	21,8 %

* Irlande: Août 1991 rapporté à août 1990

** L'IPC pour la République Fédérale d'Allemagne continue à se rapporter à la situation territoriale avant le 3 octobre 1990

Les taux correspondants pour les Etats-Unis (3,4 %) et le taux du Japon (2,4 %) sont aussi clairement en dessous de la moyenne Communautaire de 4,6 %.

LE CHOMAGE DANS LA COMMUNAUTE

Eurostat estime le taux de chômage dans la Communauté européenne à 8,9 % au mois d'août 1991, contre 8,8 % le mois précédent. Ce taux est estimé après correction des variations saisonnières et des différences dans les méthodes nationales de recensement du chômage.

Par rapport au mois d'août 1990, le taux de chômage a ainsi augmenté d'1/2 point (de 8,4 à 8,9 %) ce qui correspond à une hausse de 7 % en 12 mois.

Cette hausse du taux de chômage est cependant très différente selon l'âge et le sexe des chômeurs: elle atteint +13 % chez les hommes de 25 ans et plus contre +4 % chez les femmes de 25 ans et plus et +5 % chez les jeunes des deux sexes.

Entre ces trois catégories (dont les effectifs sont du même ordre de grandeur), l'inégalité face au chômage ne diminue que très lentement: le taux de chômage n'est que de 5,8 %

* A partir de ce trimestre nous publions les données révisées du Statistisches Bundesamt, tant à prix courants qu'aux prix de 85, désaisonnalisées selon la méthode de Berlin. Ceci a déterminé certains changements dans l'évolution temporelle des agrégats de l'Allemagne et, même si en mesure moins évidente, pour les totaux communautaires.

chez les hommes de 25 ans et plus (5,1 % en août 1990) alors qu'il s'élève à 9,5 % chez les femmes du même âge (9,1 % en août 1990) et à 16,8 % pour l'ensemble des jeunes (16,1 % en août 1990) où les jeunes hommes en chômage sont dans une situation légèrement plus favorable (15,1 % en août 1991) que les jeunes chômeuses (18,6 %).

PRODUCTION INDUSTRIELLE: Pas de signes de reprise

En juillet 1991 également, la production industrielle de la Communauté européenne a stagné à un niveau inchangé. Aucun signe ne semble annoncer la fin prochaine de cette stagnation. Pour juillet 1991, l'indice de la production corrigé du nombre de jours ouvrables est actuellement estimé pour EUR 12 à 108,8 (1985=100), ce qui correspond à une variation de -0,1 % par rapport à juillet 1990. Après correction des variations saisonnières, l'indice estimé est de 114,4 en juillet, contre 115,5 le mois précédent et 115,9 en janvier de cette année. Le diagnostic reste donc le même: stagnation de la production industrielle.

Aux Etats-Unis, on constate un net arrêt de la tendance à la baisse de la production industrielle (taux d'accroissement des trois derniers mois par rapport aux mois précédents: 1,0 %), tandis que le Japon enregistre maintenant lui aussi une stagnation (0,6 %).

En ce qui concerne la production des différentes catégories de produits, on ne constate pas de modification marquée au cours des six derniers mois dans la Communauté européenne. Les taux de variation cumulés des trois derniers mois par rapport aux trois mois précédents sont les suivants:

+0,3 % pour les matières premières et les biens de production,

+0,4 % pour les biens d'investissement,

+0,5 % pour les biens de consommation (Etats-Unis: +2,3 %).

Si l'on compare les taux d'accroissement des trois derniers mois (mai, juin, juillet) par rapport aux trois mois précédents (février, mars, avril), des différences apparaissent certes entre les Etats membres de la CE pour l'indice désaisonnalisé de la production de l'ensemble de l'industrie, mais la tendance générale dans les différents Etats est à la stagnation: Pays-Bas +1,0 %, Allemagne (ancien territoire fédéral): +1,0 %, [Allemagne réunifiée: +0,8 % (estimation d'Eurostat)], Grèce +0,3 %, France +0,3 % (estimation d'Eurostat), Italie +0,6 %, Danemark +0,1 %, Royaume-Uni -0,1 %, Espagne -0,1 %, Irlande -4,0 %.

Dans les différentes branches d'activité, la situation est souvent similaire: la reproduction a davantage tendance à reculer qu'à augmenter. Le taux de variation (deux mois cumulés) par rapport à l'année précédente est le suivant dans la Communauté européenne: construction mécanique -10,1 %, extraction et raffinage de pétrole -8,9 %, industrie textile -3,7 %, première transformation des métaux -3,4 %, construction automobile -3,1 %, produits minéraux non métalliques -3,0 %, produits métalliques -2,8 %, construction électrique -2,3 %, industrie alimentaire +2,5 %, industrie du papier +3,2 %, industrie du bois +4,3 %. Les statistiques montrent qu'actuellement ce sont plutôt les branches travaillant pour la consommation qui enregistrent un accroissement de la production.

Aux Etats-Unis, on constate un sensible fléchissement de la production (PIB -0,7 %) accompagné par une remarquable reprise de l'inflation tant trimestrielle qu'annuelle (+1,3 % et +4,1 % respectivement). Parmi les composantes du PIB, le fait marquant du premier trimestre est sans aucun doute le fort fléchissement des investissements (-5,0 %), accompagné par des fléchissements beaucoup moins importants de la consommation tant privée que publique (-0,4 % et -0,3 %).

Pour le Japon, le premier trimestre a été caractérisé par une sensible accélération de la production (+2,7 %), accompagnée par une remarquable réduction de l'inflation (-0,4 %). Parmi les composantes du PIB, il est important de mettre en évidence le ralentissement des investissements (+1,3 %), qui restent quand même élevés, accompagné par une remarquable reprise de la consommation privée (+0,8 %), ayant la consommation publique une évolution plutôt stable (+0,9 %).

BALANCE DES PAIEMENTS

TENDANCES MONDIALES: Premier trimestre 1991 - Nette détérioration de la balance des opérations courantes de la Communauté, contraction significative du déficit courant américain et légère réduction de l'excédent courant du Japon. Le financement de la Force multinationale d'intervention dans le Golfe est à l'origine de plusieurs flux significatifs de transferts unilatéraux.

La balance des opérations courantes de la Communauté pour le premier trimestre de 1991 s'est sensiblement détériorée par rapport à la période correspondante de 1990 et accuse un déficit de 18,9 milliards d'écus contre 5,5 milliards un an auparavant. Cette évolution s'inscrit dans la tendance à la baisse observée tout au long de l'année 1990 et s'explique pour l'essentiel par la contraction de l'excédent commercial de l'Allemagne (voir plus bas). Tant la balance commerciale (-10,4 milliards d'écus) que celle des invisibles (-3 milliards d'écus) sont en recul.

La balance des opérations courantes des Etats-Unis a enregistré au cours du premier trimestre 1991 un excédent de 11,5 milliards d'écus (15,4 milliards de dollars) contre un déficit de 14,3 milliards d'écus (17,2 milliards de dollars) pour les trois premiers mois de l'année passée. Cette amélioration s'explique essentiellement par la hausse importante des recettes de transferts unilatéraux correspondant aux contributions des partenaires de la coalition au financement de l'opération Tempête du désert.

Par ailleurs, le déficit commercial américain s'est réduit de façon notable: -8,5 milliards d'écus en base intra-annuelle.

L'excédent des opérations courantes du Japon pour le premier trimestre de cette année s'établit à 7,6 milliards d'écus (1.360 milliards de yens) contre 10,2 milliards d'écus (1.850 milliards de yens) pour la période correspondante de 1990. Ici aussi, c'est le financement des opérations militaires dans le Golfe qui est à l'origine de cette évolution, provoquant une baisse de 6,1 milliards d'écus d'une année sur l'autre de la balance des opérations invisibles. Par contre, l'excédent commercial japonais est en hausse de 3,5 milliards d'écus par rapport au premier trimestre de 1990.

LA SITUATION DANS LES ETATS MEMBRES:

La balance des opérations courantes de l'Allemagne connaît un déficit de 4,5 milliards d'écus pour le premier trimestre 1991, soit une chute de 20,1 milliards en douze mois. Cette évolution résulte pour l'essentiel de la détérioration continue de la balance commerciale (-14,3 milliards d'écus), quoique la contribution de l'Allemagne au financement de l'effort de guerre dans le Golfe soit également à l'origine d'une forte aggravation du déficit des transferts unilatéraux.

Les balances des opérations courantes des autres Etats membres se sont globalement améliorées d'une année sur l'autre. L'Italie, l'Espagne et le Royaume-Uni ont vu leur déficit courant respectif se réduire sensiblement, tandis que la situation de la France, du Danemark et de la Grèce s'est également améliorée, quoique de façon moins marquée. Quant aux Pays-Bas et au Portugal, leurs balances des opérations courantes se sont très légèrement détériorées par rapport au trimestre correspondant de 1990.

COMMERCE EXTERIEUR: Résultats de juin 1991.

Le déficit cumulé au premier semestre 1991 atteint 43,5 Mds d'écus, niveau équivalent au déficit total de l'année 1990. La facture énergétique pèse sur le solde des échanges communautaires: de 17,4\$ le baril sur les 6 premiers mois de 1990, le coût d'approvisionnement communautaire en pétrole brut passe à 19,43\$ au premier semestre 1991, soit +11,7 % en dollar. La parité dollar-écu ramène cette progression à 8 %.

Au premier semestre de l'année 1991, les exportations communautaires pâtissent du ralentissement des échanges mondiaux, et de la réorientation des produits allemands vers le marché intérieur. Les exportations décroissent de 3,7 % par rapport au premier semestre 1990. Cette baisse est surtout concentrée sur le premier trimestre 1991, où les hostilités dans le Golfe ont induit une baisse d'activité, alors que le second trimestre indique une stagnation.

Les importations de la Communauté Européenne sont dynamiques au premier semestre 1991 (+6,5 % par rapport à la même période en 1990), grâce au soutien de la demande de l'Allemagne unifiée, et à la progression des prix de l'énergie.

En juin 1991, le déficit communautaire est de 5,8 Mds d'écus, en dégradation de 2,7 Mds par rapport à celui de juin 1990. L'écart entre taux d'évolution des importations et des exportations est de 7,3 points en juin 1991, ce qui représente une amélioration par rapport au début de l'année 1991: l'écart moyen observé au premier semestre 1991 est supérieur à 10 points.

Les Etats-Unis enregistrent mi-1991 un déficit cumulé de 26,7 Mds d'écus, présentant une amélioration de 16 Mds par rapport à la première moitié de l'année 1990. Les importations marquent un recul de 6,1 % en écus entre ces deux périodes, qui se traduit par une inflexion plus faible en dollars (-2 %). Les exportations progressent de 2,2 % en écus entre le premier semestre 1990 et le premier semestre 1991, soit +6 % en dollars.

Le Japon dégage au premier semestre 1991 un excédent cumulé de 28,8 Mds d'écus, soit 5 Mds de plus qu'à la première moitié de 1990. Entre ces deux périodes, les importations japonaises progressent de 4,7 % en écus, ce qui correspond à une stagnation en dollars, et à une baisse de 3 % en yens. Les exportations restent toniques en écus (+8,1 %), et en dollars (+12 %), mais reflètent une faible progression en yens (+1 %).

Au premier semestre 1991, le solde négatif de la balance commerciale extra-communautaire s'établit à -43,5 Mds. Il se creuse de 22,8 Mds par rapport à la première moitié de 1990, sous l'effet de la rétractation de l'excédent allemand pour les échanges extra-communautaires (31,2 Mds d'écus au premier semestre 1990, contre 2 Mds au premier semestre 1991). Les Pays-Bas participent à la dégradation pour 2,2 Mds, avec un solde de -1,4 Md. Le déficit du Royaume Uni s'allège de 6,5 Mds pour s'établir à -12,6 Mds, suite à un rééquilibrage des échanges intra-communautaires. La situation reste stationnaire pour les autres pays: l'Espagne, la France, l'Italie accusent les déficits semestriels les plus lourds, après le Royaume-Uni (avec respectivement -10,5 Mds d'écus, -8,2 Mds, -7,6 Mds). La Grèce, le Portugal, l'UEBL enregistrent des soldes négatifs moins dégradés (-4,8 Mds, -3,9 Mds, -3,1 Mds). Le Danemark et l'Irlande ont des soldes légèrement excédentaires, inférieurs à 1,5 Md.

SCHAUBILDER

GRAPHICS

GRAPHIQUES

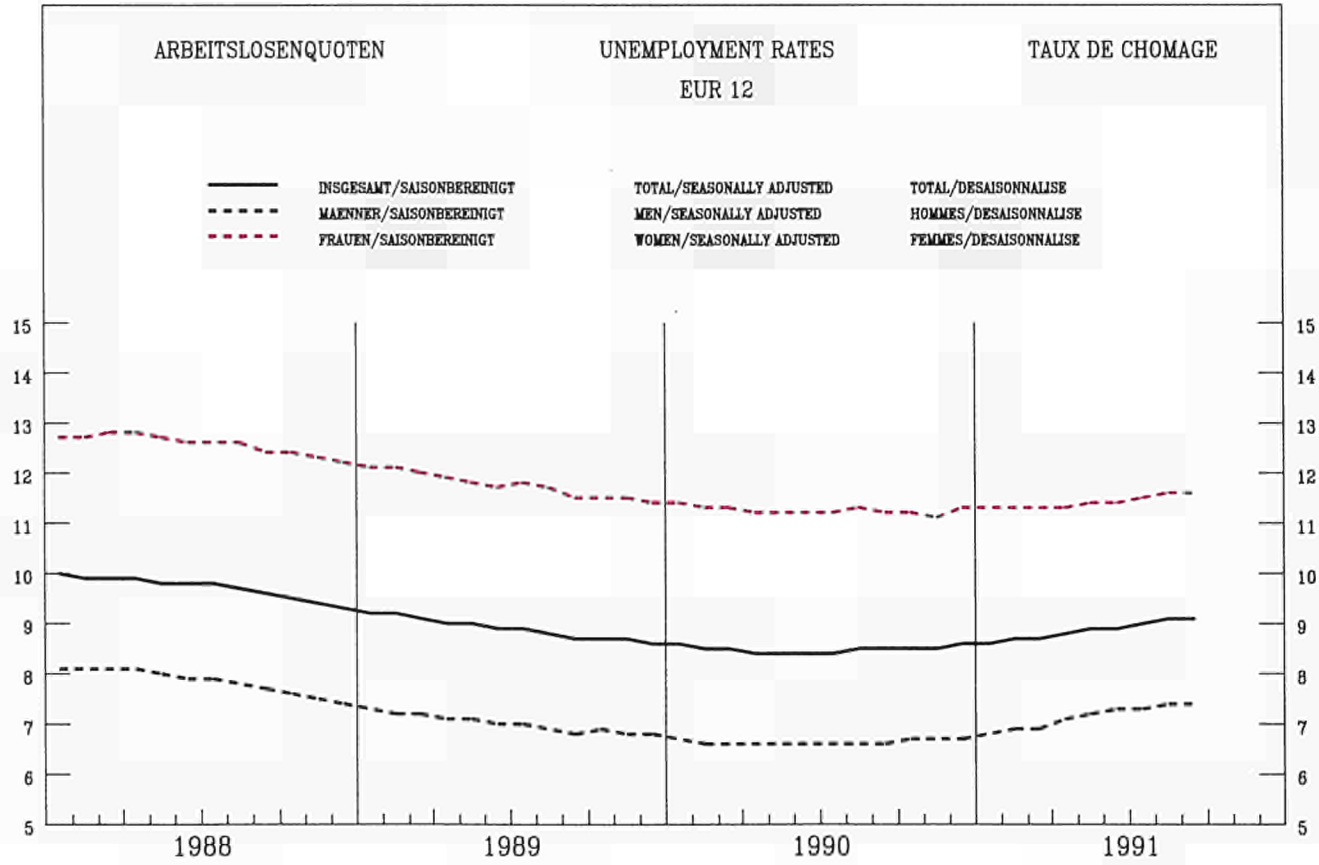
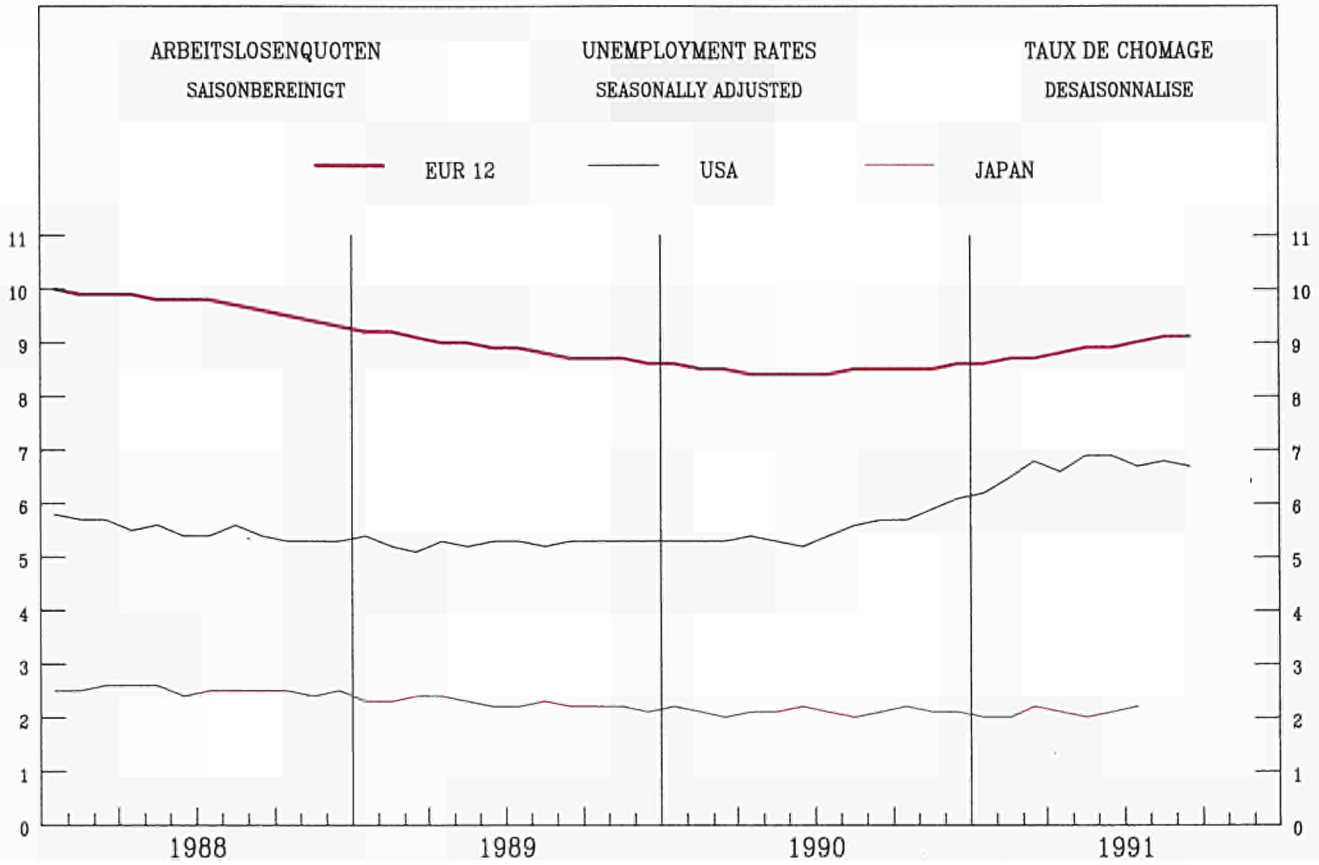

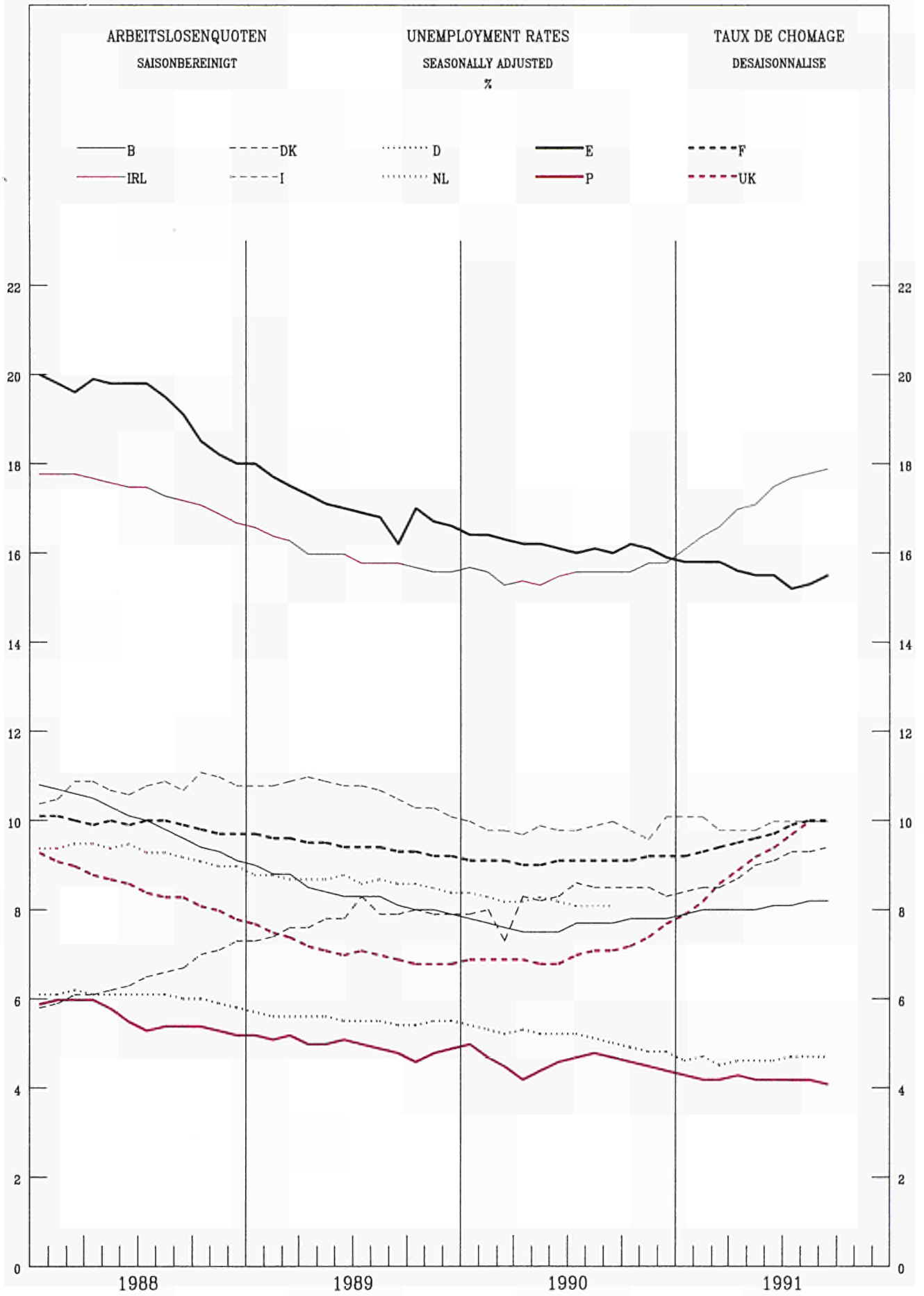

ARBEITSLOSENQUOTEN

SAISONBEREINIGT

BELGIQUE - BELGIE

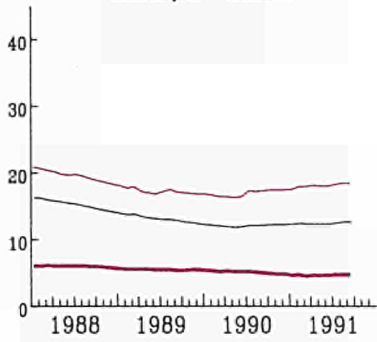

UNEMPLOYMENT RATES

SEASONALLY ADJUSTED

DANMARK

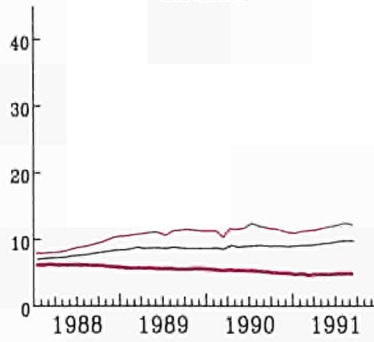

TAUX DE CHOMAGE

DESAISONNALISE

BR DEUTSCHLAND

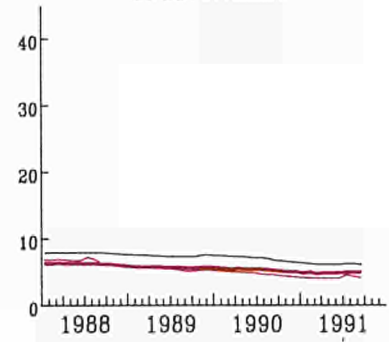

ESPANA

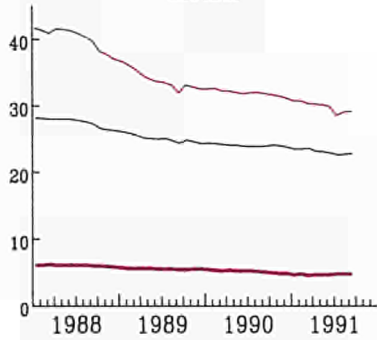

FRANCE

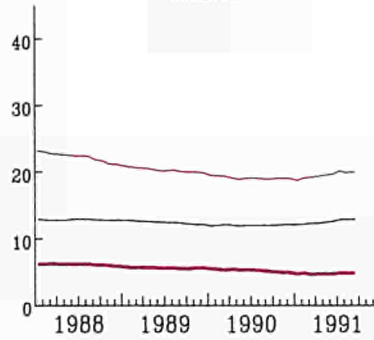

IRELAND

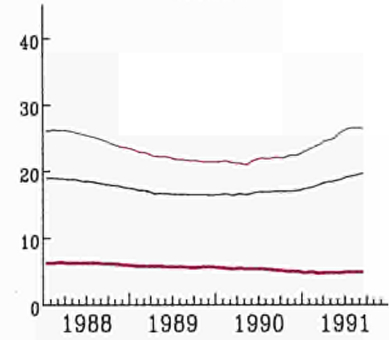

ITALIA

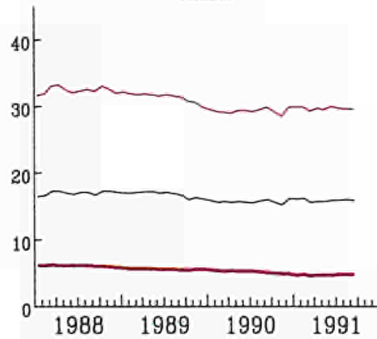

NEDERLAND

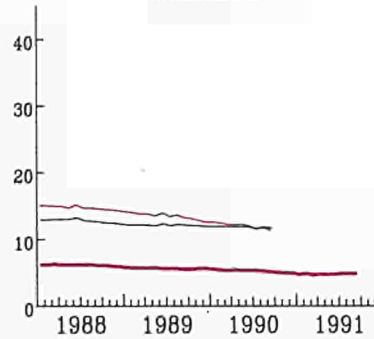

PORTUGAL

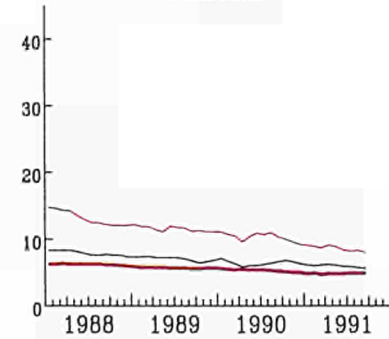

UNITED KINGDOM

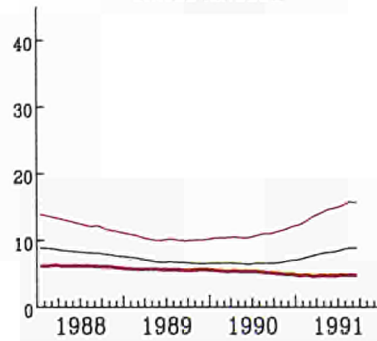

USA

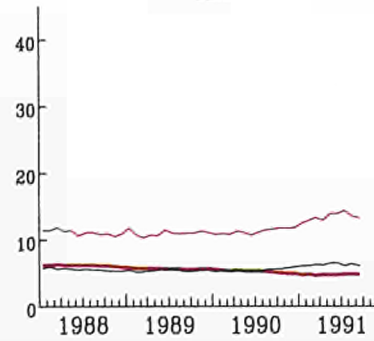

— TOTAL

— Moins de 25 ans

— Femmes

INDUSTRIELLE PRODUKTION

TENDENZ 1985=100

INDUSTRIAL PRODUCTION

TREND 1985=100

PRODUCTION INDUSTRIELLE

TENDANCE 1985=100

NACE 1-4

EUR 12 USA JAPAN

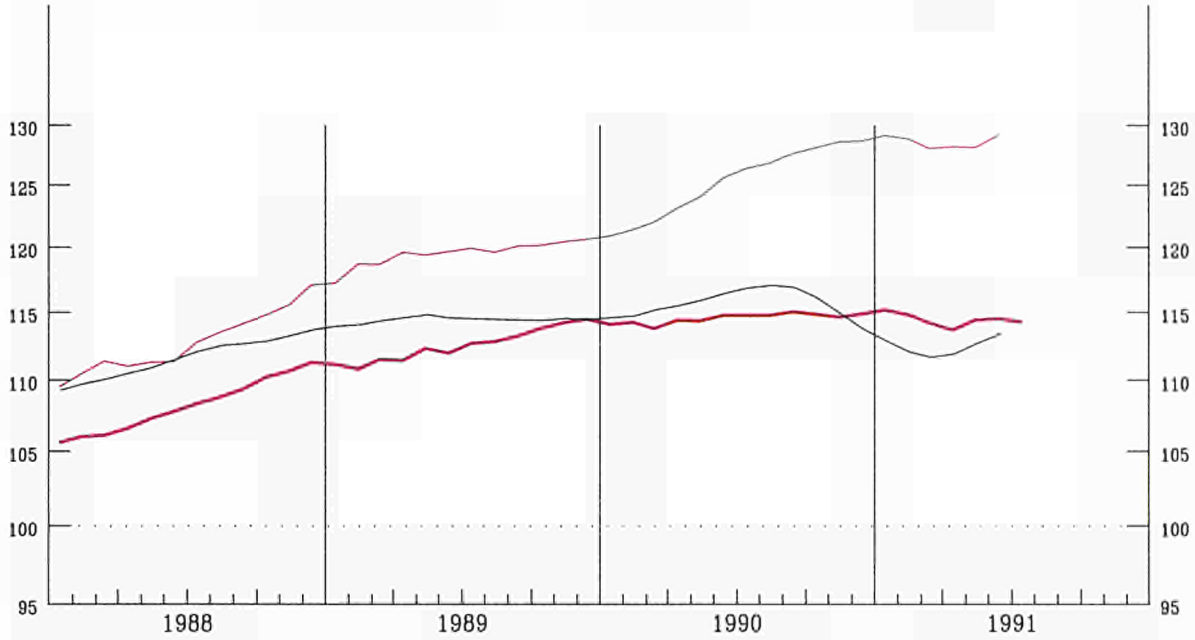

EINFACH-LOGARITHMISCHE SKALA

SEMI-LOGARITHMIC SCALE

ECHELLE SEMI-LOGARITHMIQUE

EUR 12

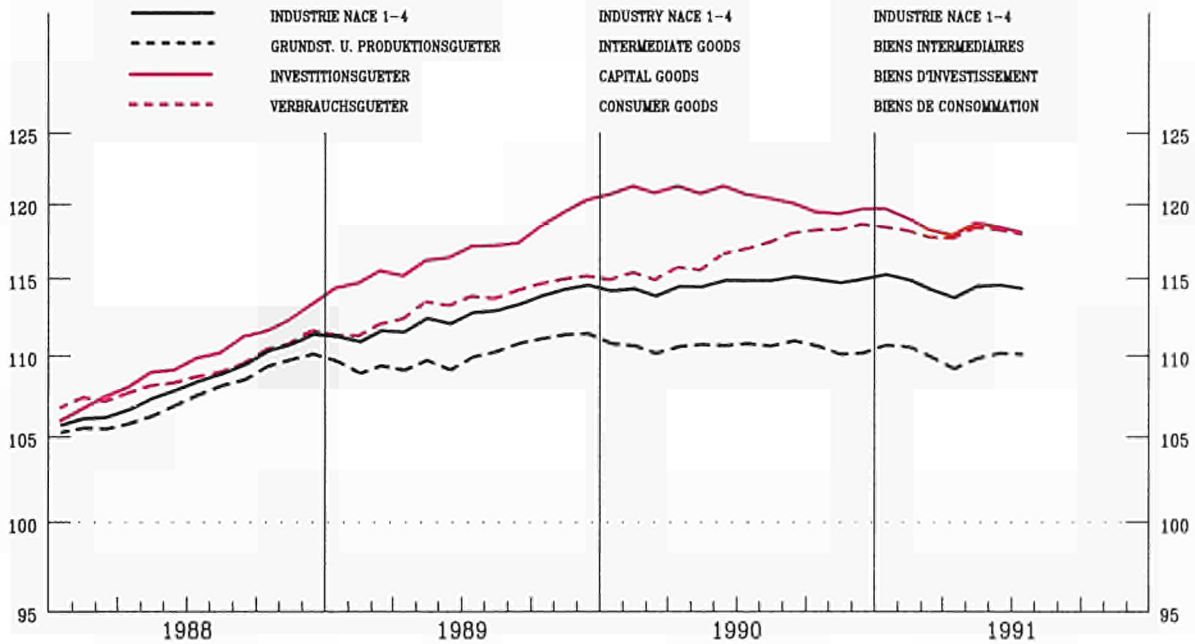

EINFACH-LOGARITHMISCHE SKALA

SEMI-LOGARITHMIC SCALE

ECHELLE SEMI-LOGARITHMIQUE

INDUSTRIELLE PRODUKTION

INDUSTRIAL PRODUCTION

PRODUCTION INDUSTRIELLE

NACE 1-4 1985=100

BELGIQUE - BELGIE

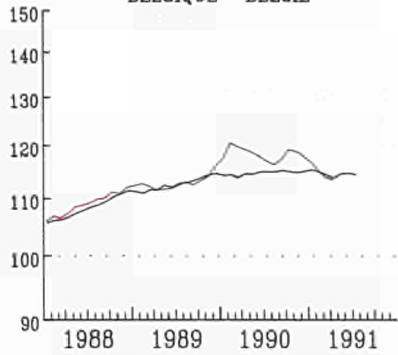

DANMARK

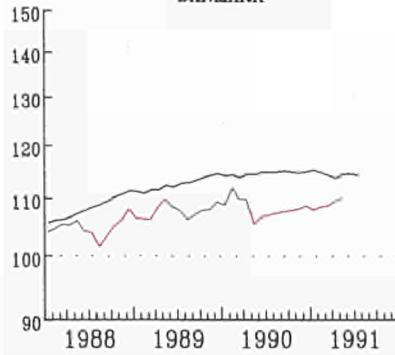

BR DEUTSCHLAND

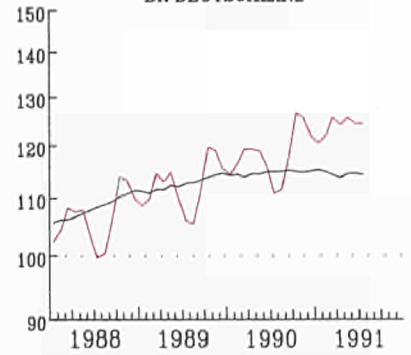

ELLAS

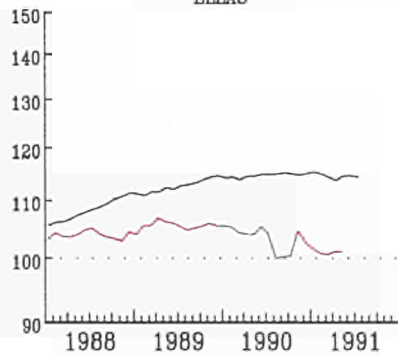

ESPAÑA

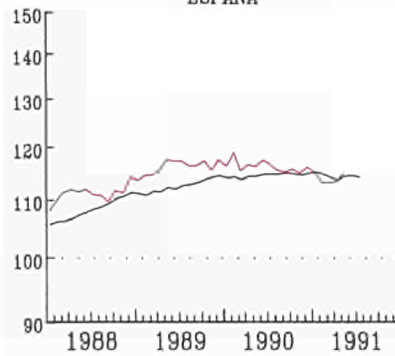

FRANCE

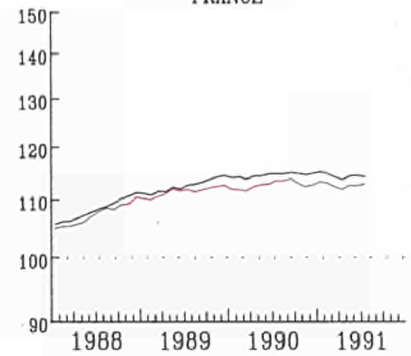

IRELAND

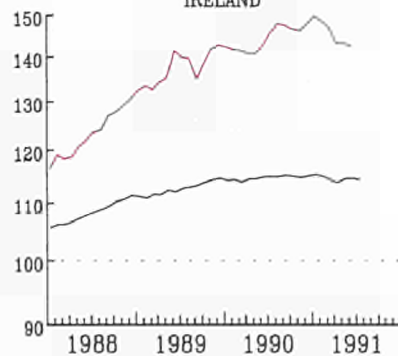

ITALIA

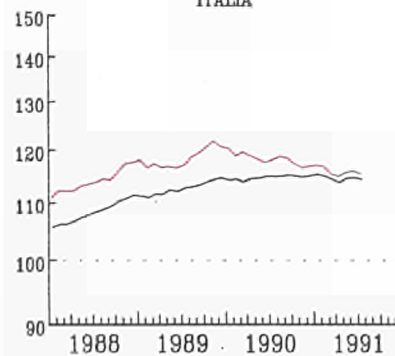

LUXEMBOURG

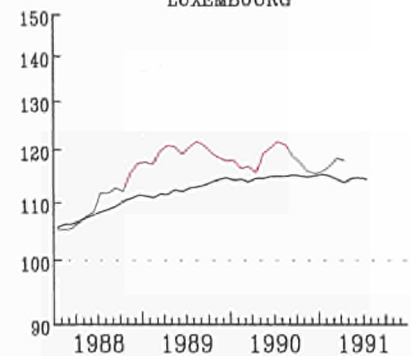

NEDERLAND

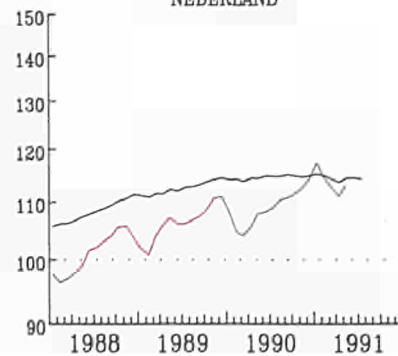

PORTUGAL

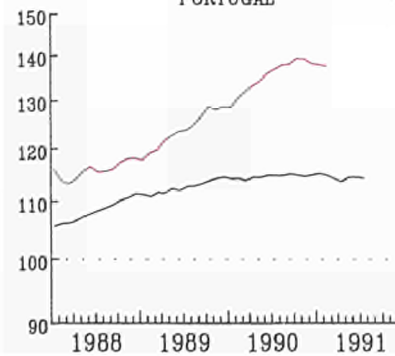

UNITED KINGDOM

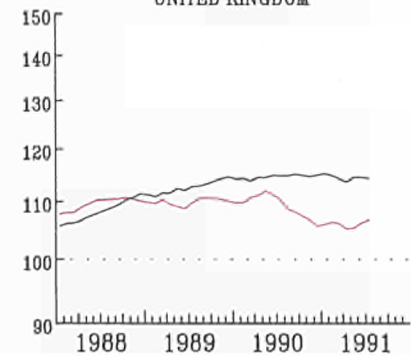

EINFACH-LOGARITHISCHE SKALA

EUR 12
SEMI-LOGARITHMIC SCALE

ECHELLE SEMI-LOGARITHMIQUE

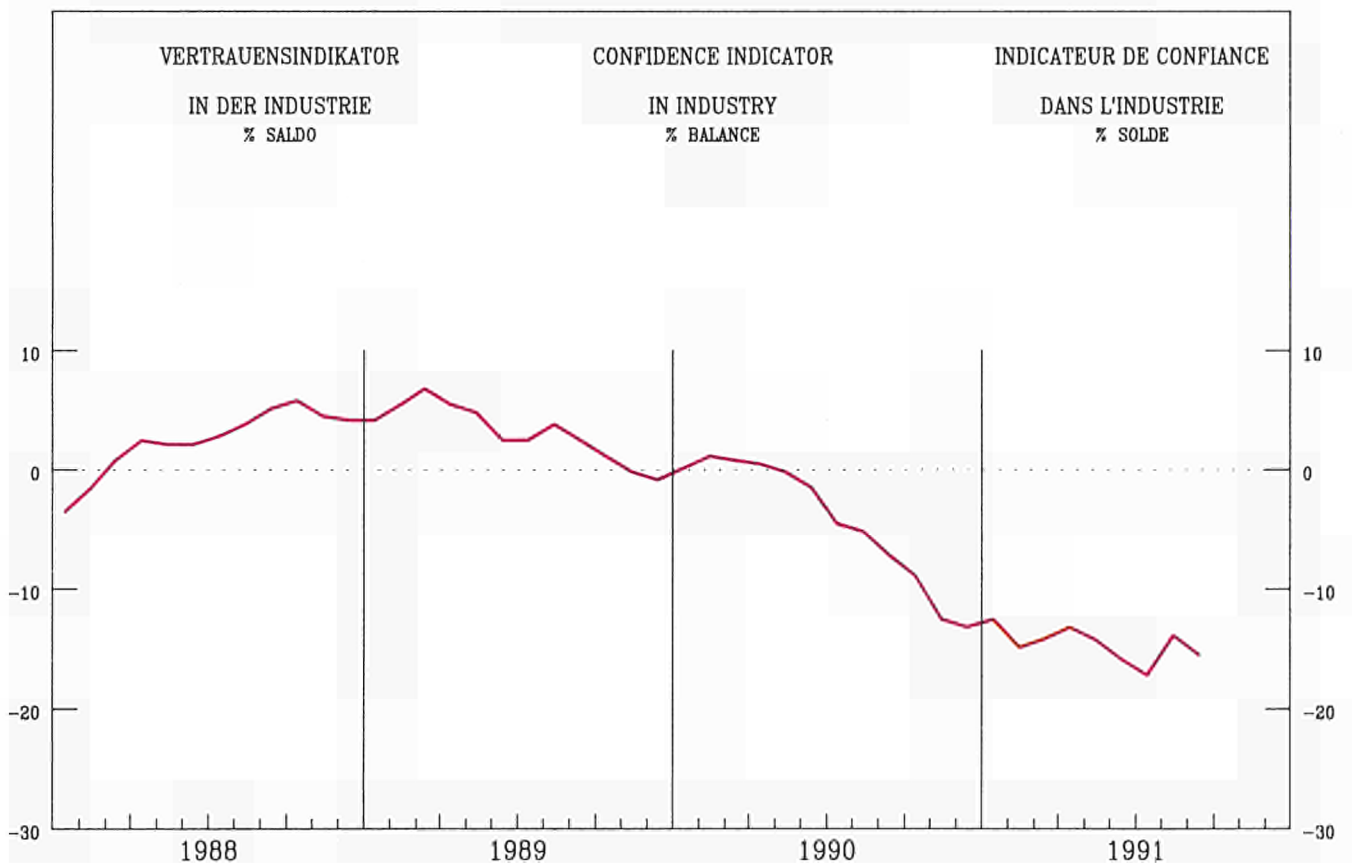
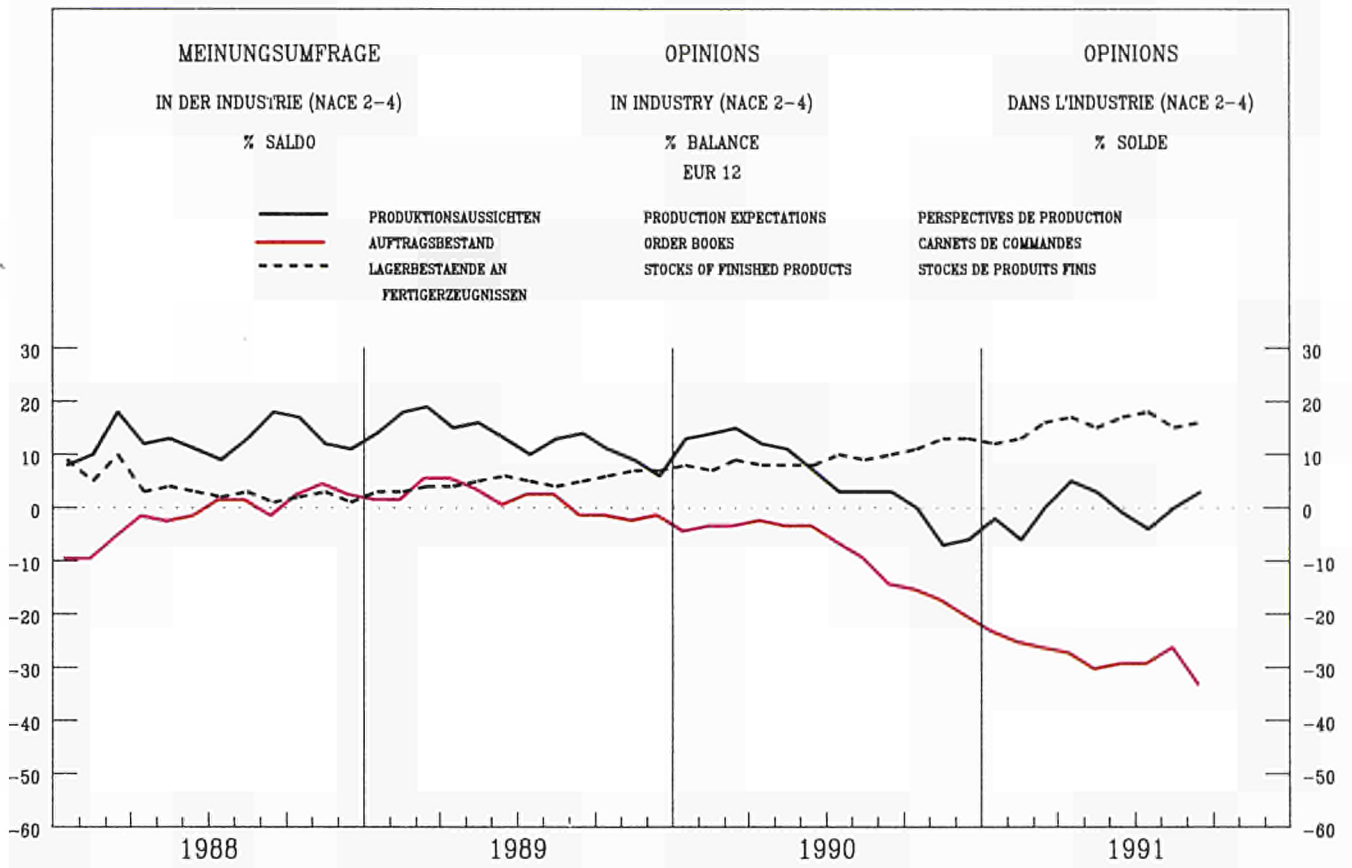

VERKAUFSVOLUMEN
DES EINZELHANDELS

RETAIL TRADE VOLUME

VOLUME DES VENTES
DU COMMERCE DE DETAIL

1985 = 100

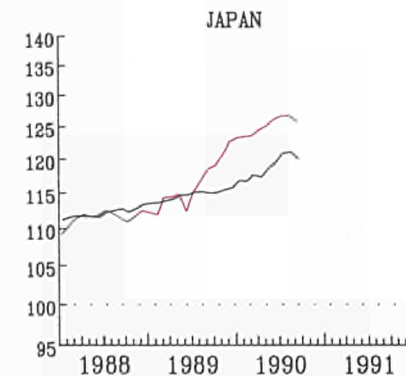
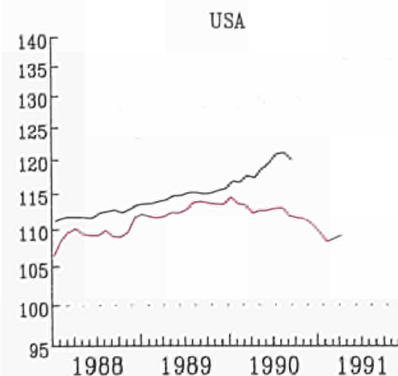
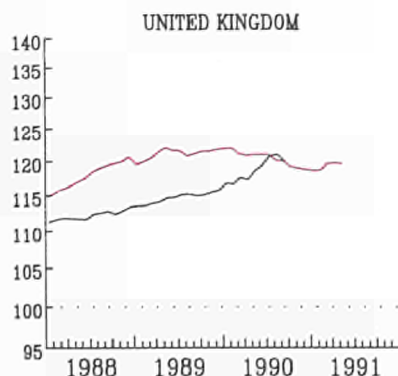
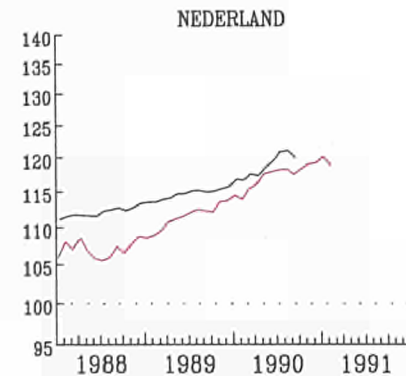
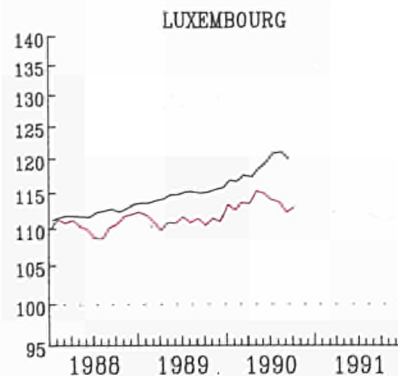
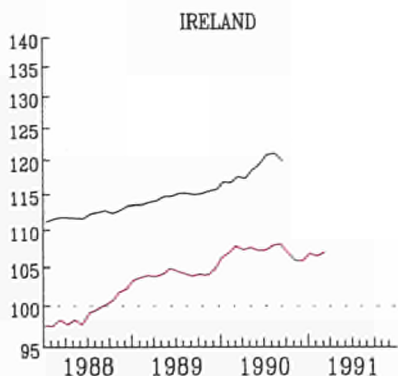
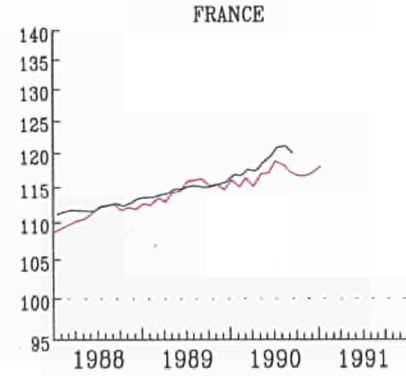
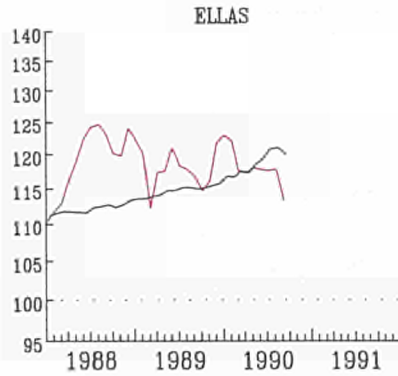
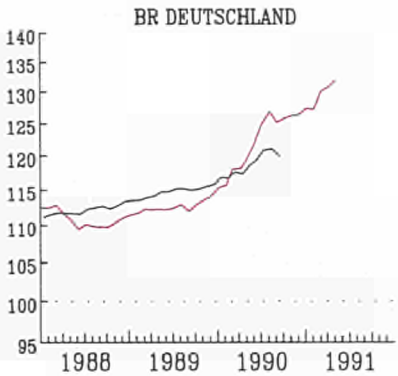
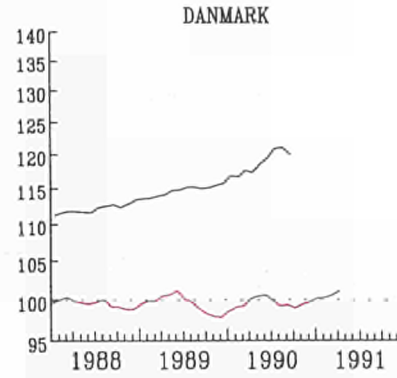
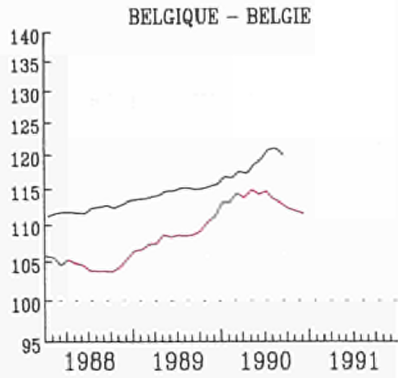

SAISONBEREINIGTE INDIZES
GLEITENDE 3-MONATSDURCHSCHNITTE
(1) OHNE ITALIEN

EUR 12
SEASONALLY ADJUSTED INDICES
3 MONTH MOVING AVERAGE
(1) WITHOUT ITALY

INDICE DESAISONNALISE
MOYENNE MOBILE SUR 3 MOIS
(1) SAUF ITALIE

MRD ECU

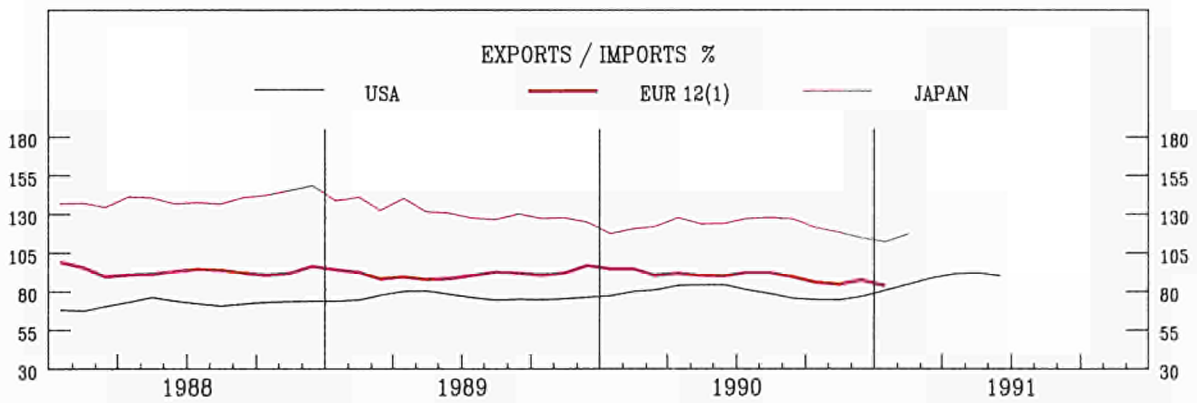
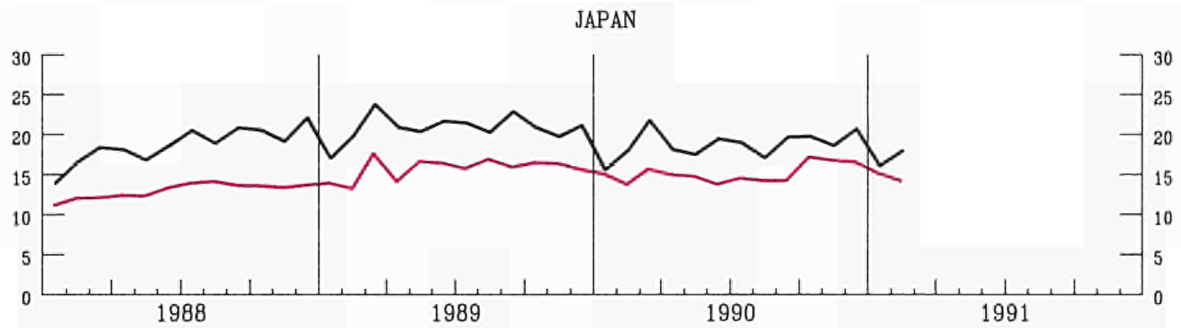
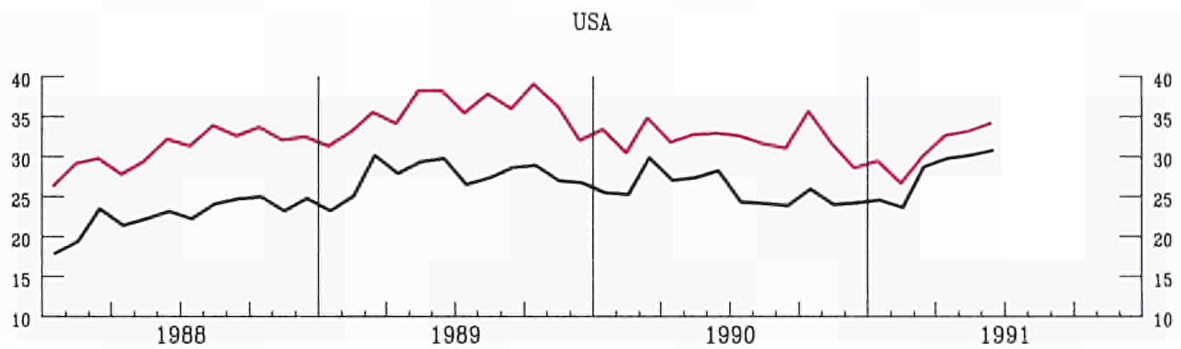
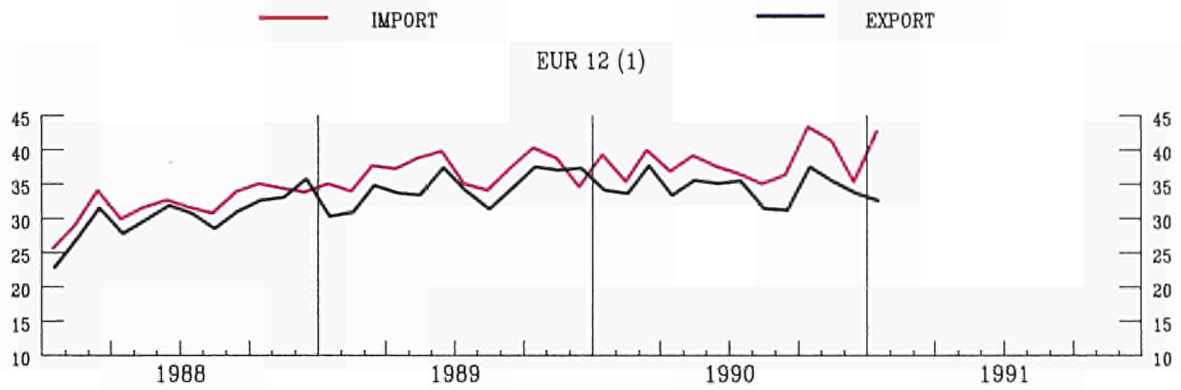

AUSFUHREN FOB IN PROZENT
DER EINFUHREN CIF
(1) EXTRA-EG HANDEL

EXPORTS FOB IN PER CENT
OF IMPORTS CIF
(1) EXTRA-CE TRADE

EXPORTATIONS FOB EN POUR CENT
DES IMPORTATIONS CAF
(1) COMMERCE EXTRA CE

AUSSENHANDEL

INDIZES DER TATSAECHLICHEN WERTE
IN ECU 1985 = 100

UEBL - BLEU

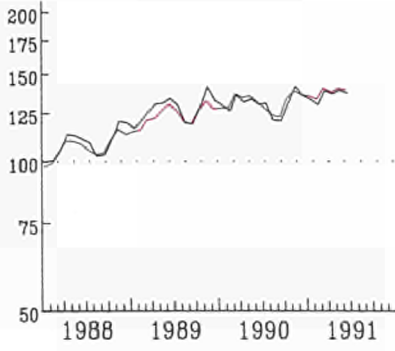

EXTERNAL TRADE

VALUE INDICES
IN ECU 1985 = 100

DANMARK

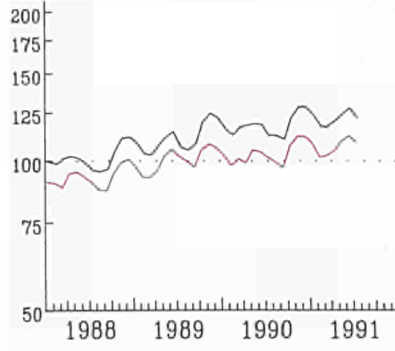

COMMERCE EXTERIEUR

INDICES DES VALEURS COURANTES
EN ECU 1985 = 100

BR DEUTSCHLAND

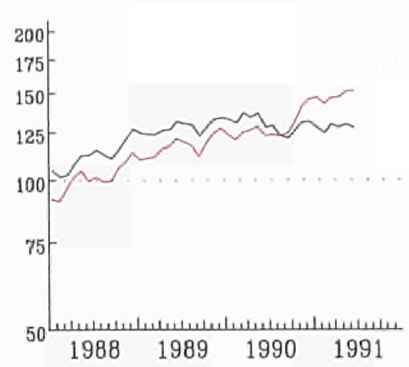

ELLAS

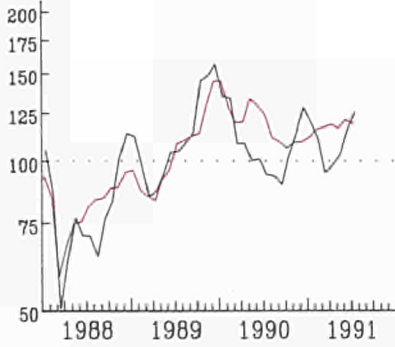

ESPAÑA

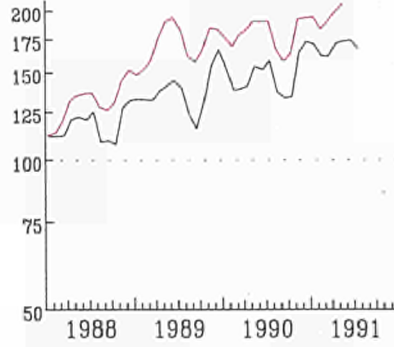

FRANCE

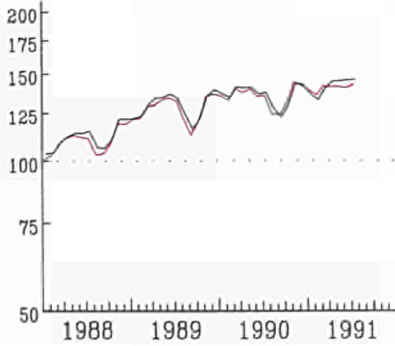

IRELAND

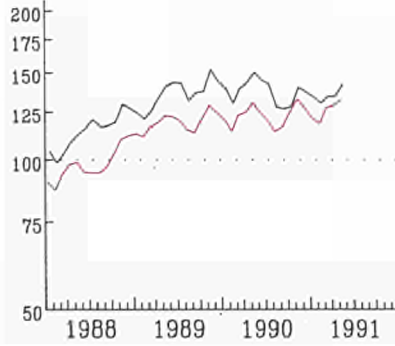

ITALIA

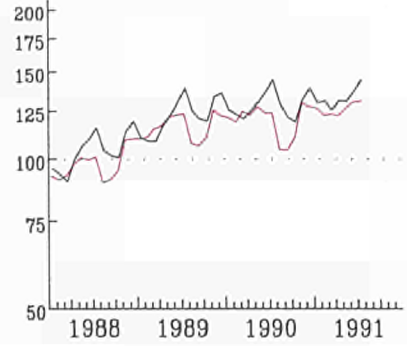

NEDERLAND

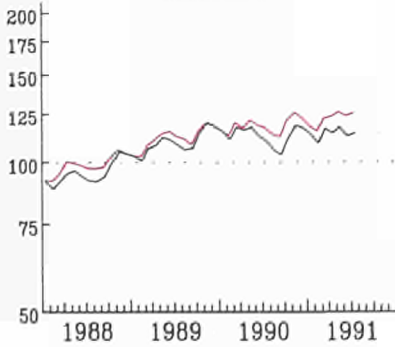

PORTUGAL

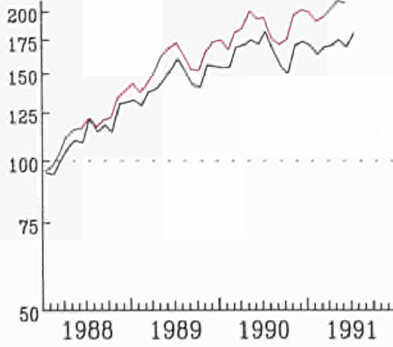

UNITED KINGDOM

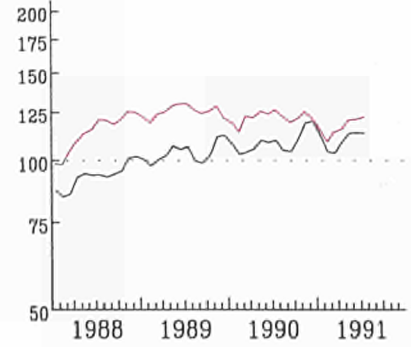

— IMPORT

EINFACH-LOGARITHISCHE SKALA
GLEITENDE DURCHSCHNITTE / LETZTE 3 MONATE

— EXPORT

SEMI-LOGARITHMIC SCALE
MOVING AVERAGE, LAST THREE MONTHS

ECHELLE SEMI-LOGARITHMIQUE
MOYENNE MOBILE, TROIS DERNIERS MOIS

AUSSENHANDEL

EXTERNAL TRADE
EXPORTS / IMPORTS % (1)

COMMERCE EXTERIEUR

UEBL - BLEU

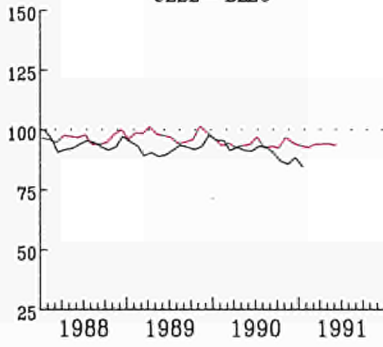

DANMARK

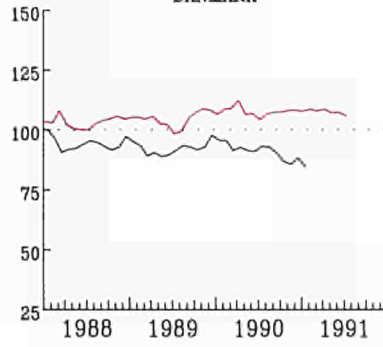

BR DEUTSCHLAND

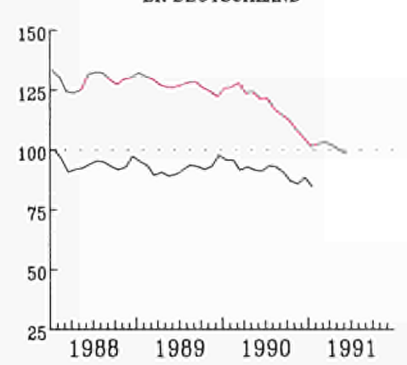

ELLAS

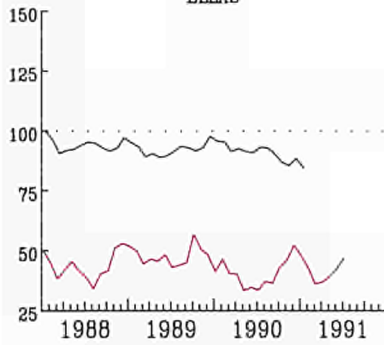

ESPANA

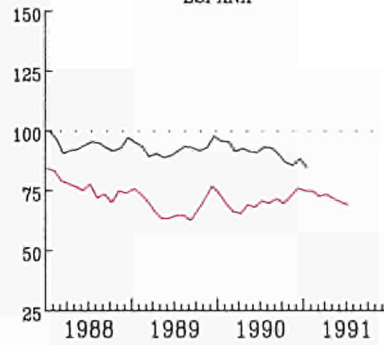

FRANCE

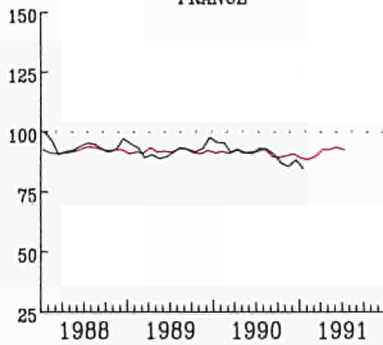

IRELAND

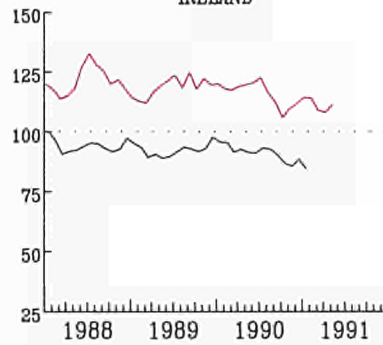

ITALIA

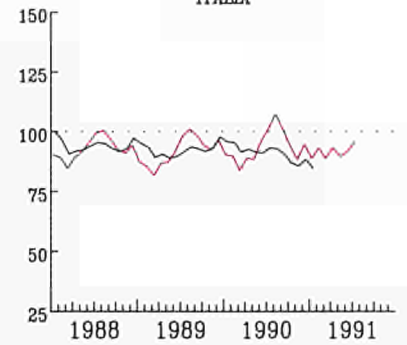

NEDERLAND

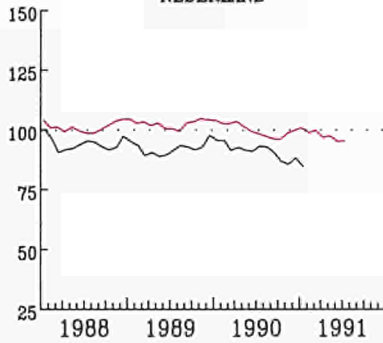

PORTUGAL

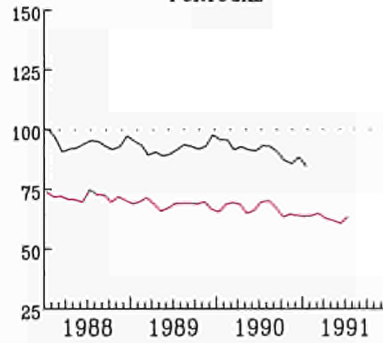

UNITED KINGDOM

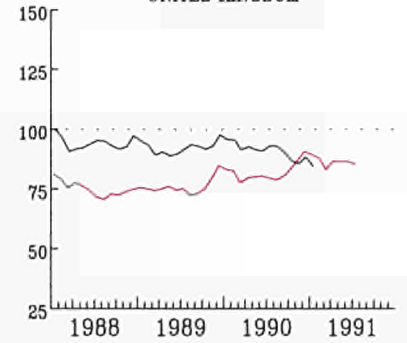

EUR 12

GLEITENDE DURCHSCHNITTE, LETZTE 3 MONATE
(1) AUSFUHR FOB IN PROZENT
DER EINFUHR CIF

MOVING AVERAGE, LAST THREE MONTHS
(1) EXPORTS FOB IN PERCENT
OF IMPORTS CIF

MOYENNE MOBILE, TROIS DERNIERS MOIS
(1) EXPORTATIONS FOB EN POUR CENT
DES IMPORTATIONS CIF

VERBRAUCHERPREISE

CONSUMER PRICES

RIX A LA CONSOMMATION

GESAMTINDEX

GENERAL INDEX

INDICE GENERAL

EUR 12 USA JAPAN

1985 = 100

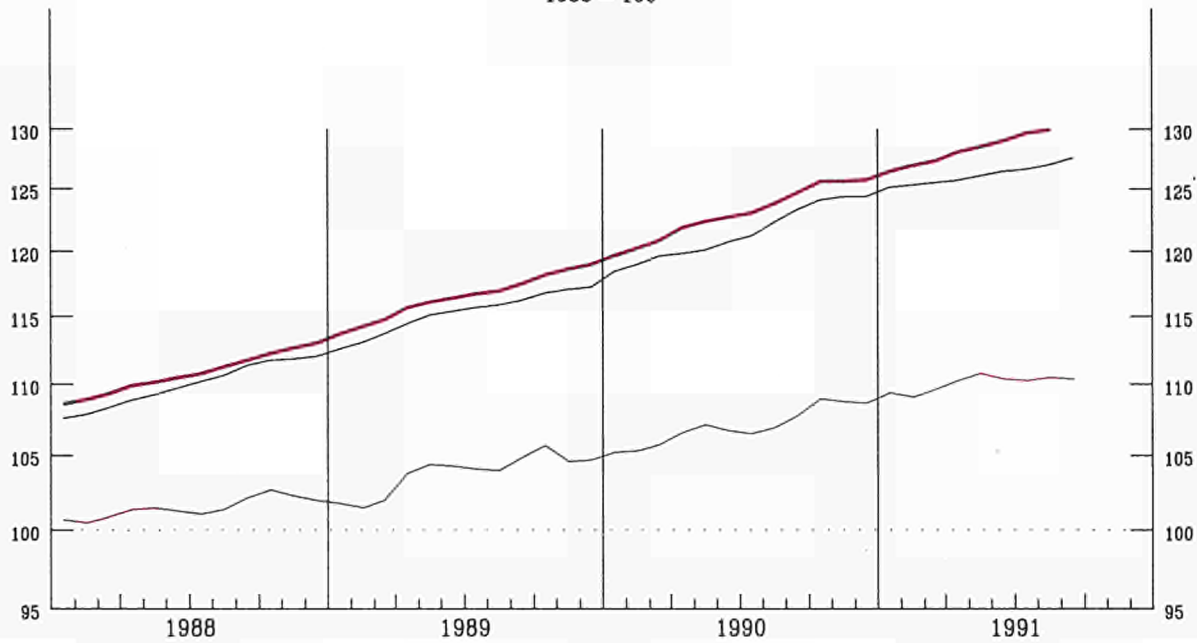

EINFACH-LOGARITHISCHE SKALA

SEMI-LOGARITHMIC SCALE

ECHELLE SEMI-LOGARITHMIQUE

VERÄNDERUNG % T/T-12

VARIATION % T/T-12

VARIATION % T/T-12

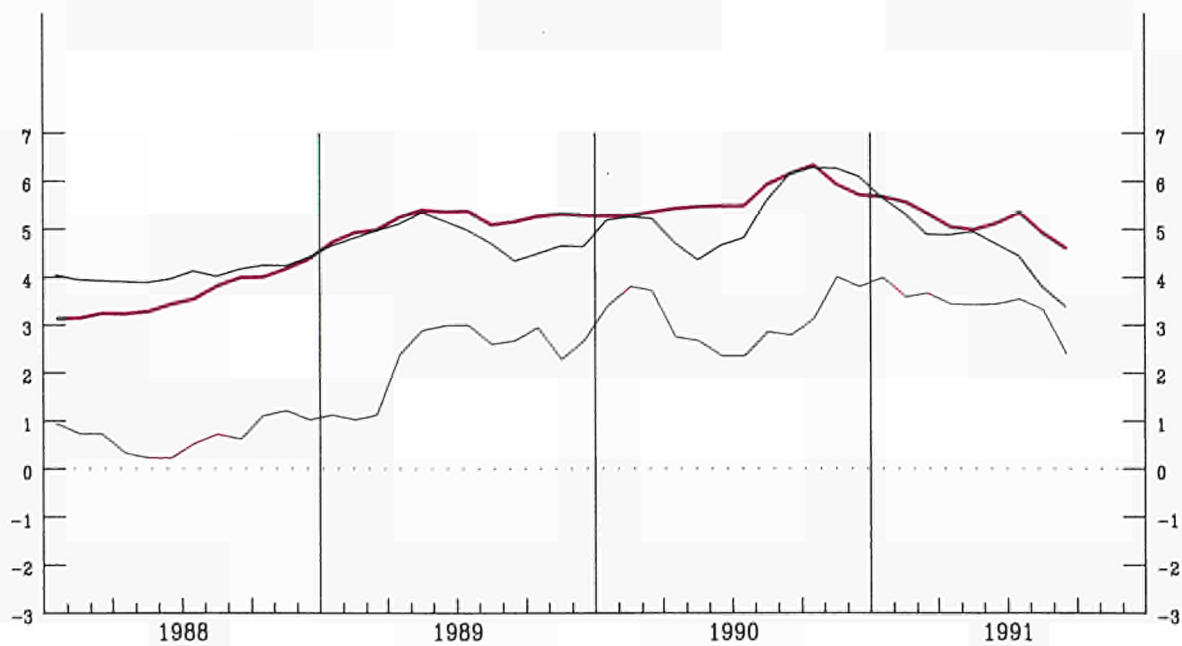

VERBRAUCHERPREISE
GESAMTINDEX
VEARENDERUNG % T/T-12

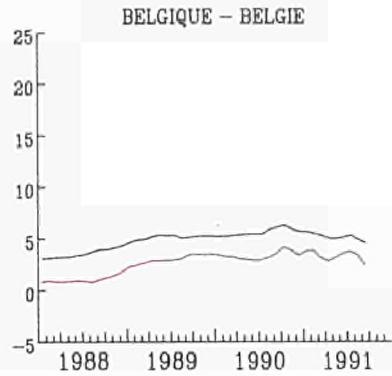

CONSUMER PRICES
GENERAL INDEX
VARIATION % T/T-12

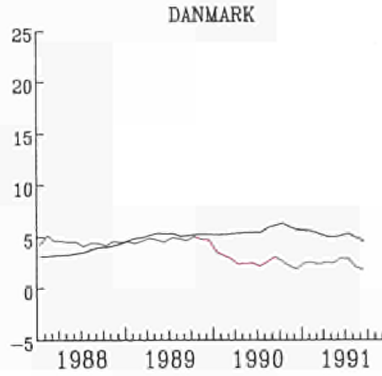

PRIX A LA CONSOMMATION
INDICE GENERAL
VARIATION % T/T-12

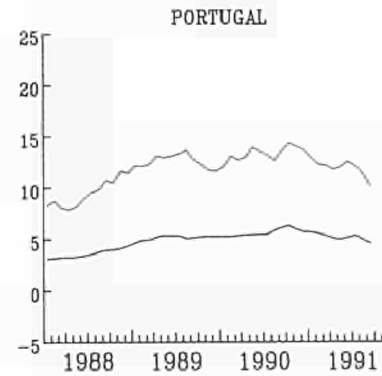
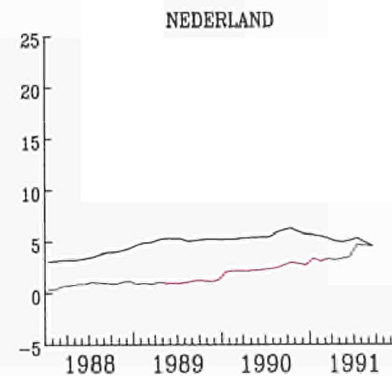
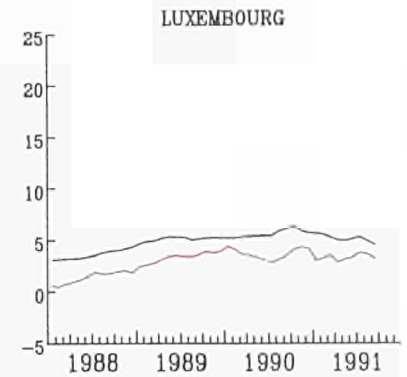
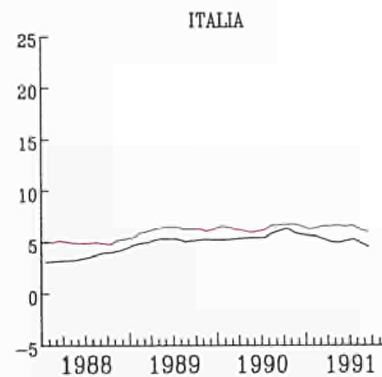
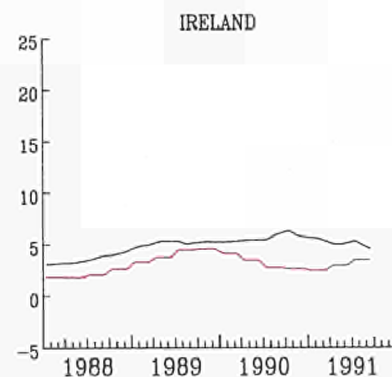
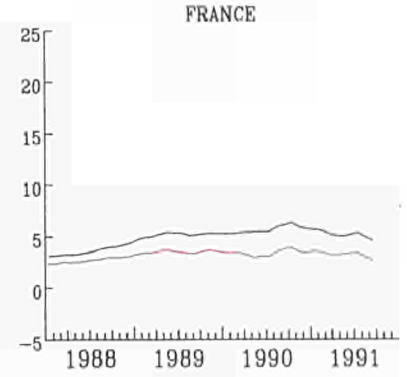
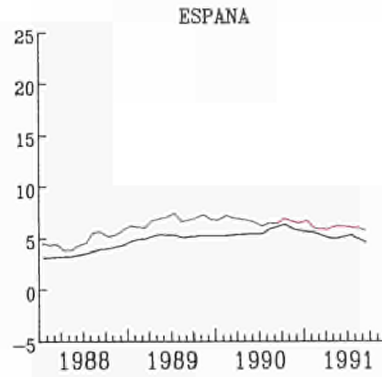
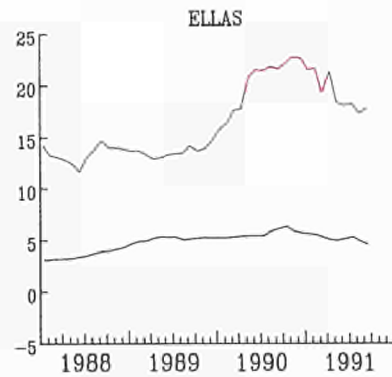
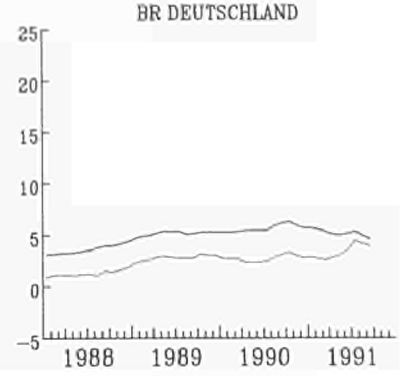

— EUR 12

WECHSELKURSE

EXCHANGE RATES

TAUX DE CHANGE

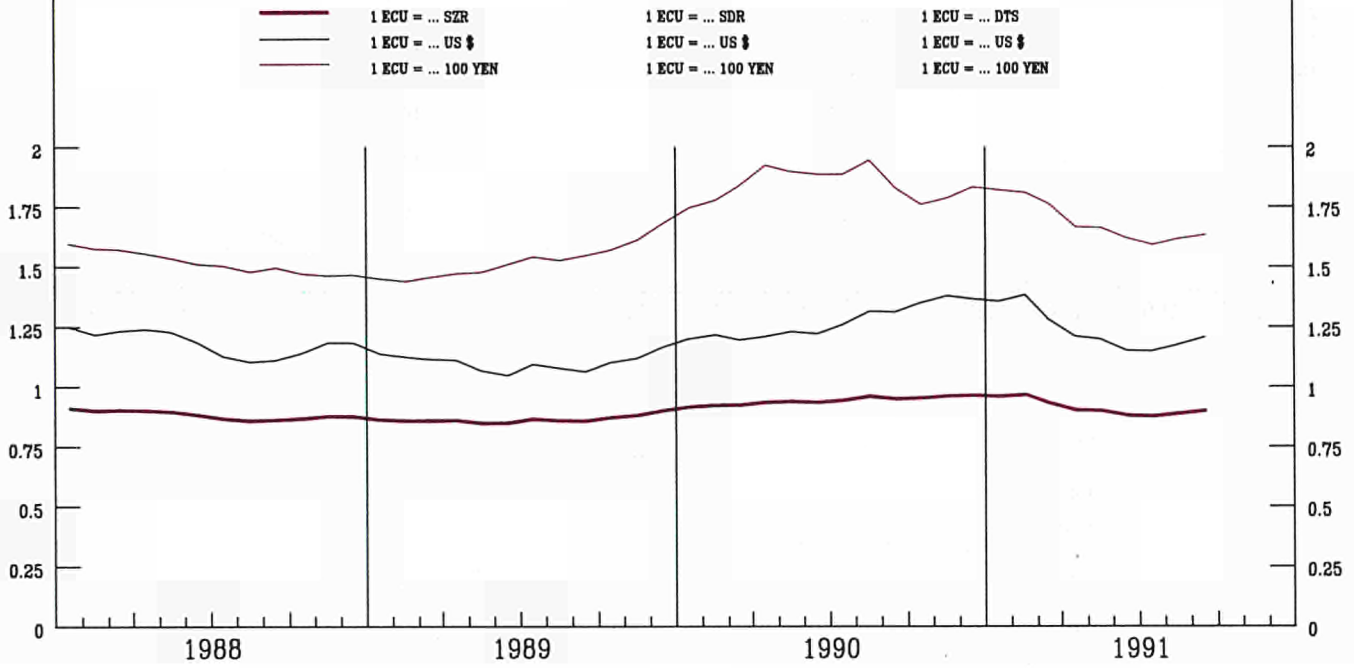

INDEX DER KURSE DER
ECU UND US \$
IN NATIONALEN WAEHRUNGEN

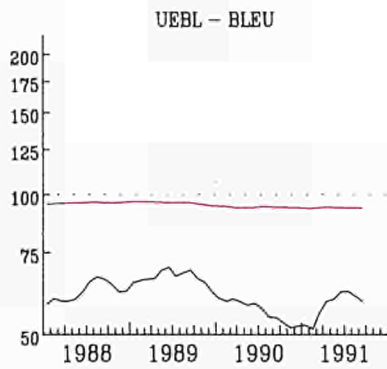

INDEX OF EXCHANGE RATES OF THE
ECU AND US \$
IN NATIONAL CURRENCIES
1985 = 100

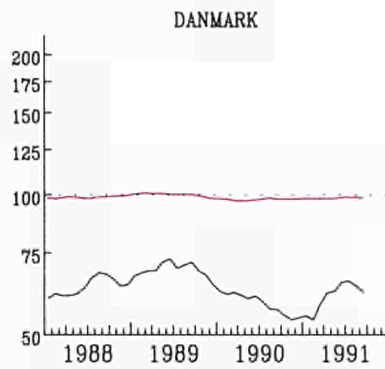

INDICE DES COURS DES
ECU ET US \$
EN MONNAIES NATIONALES

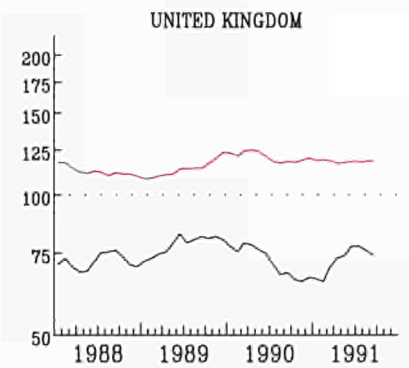
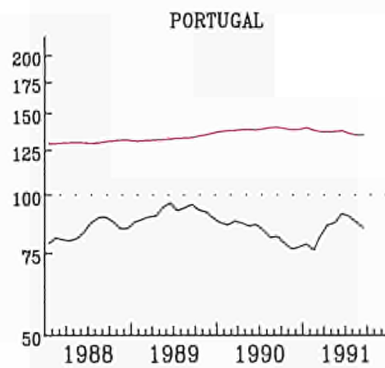
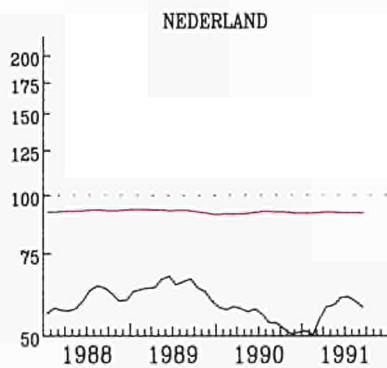
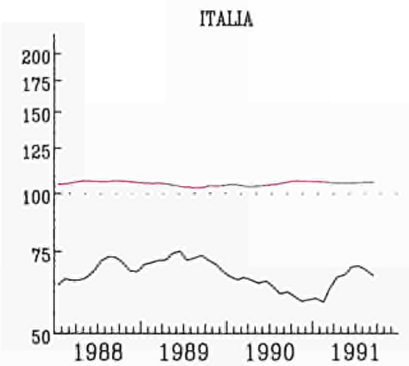
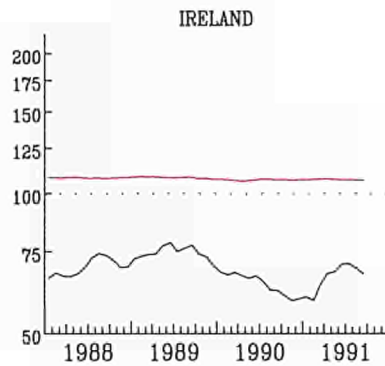
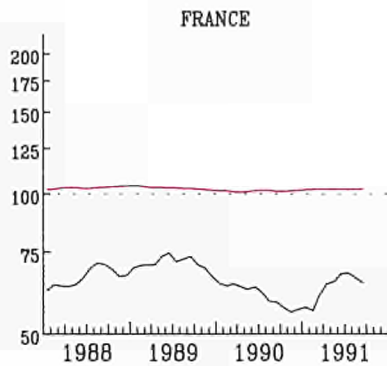
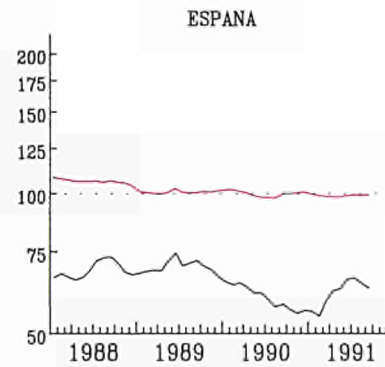
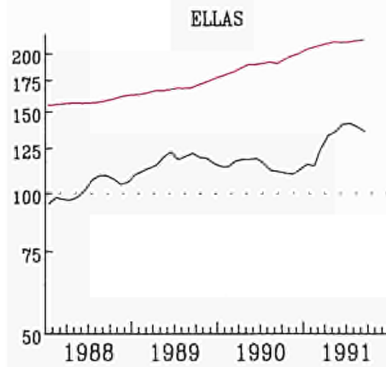
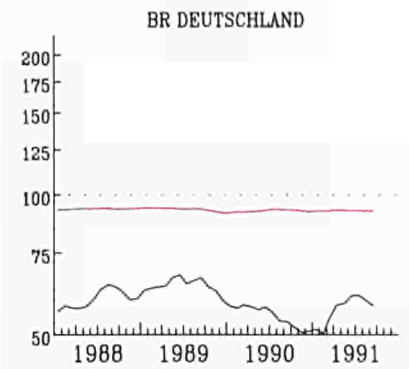

— ECU
EINFACH-LOGARITHMISCHE SKALA

SEMI-LOGARITHMIC SCALE

— US \$
ECHELLE SEMI-LOGARITHMIQUE

ANLEIHEN DES
OEFFENTLICHEN SEKTORS

RENDITE %

BELGIQUE - BELGIE

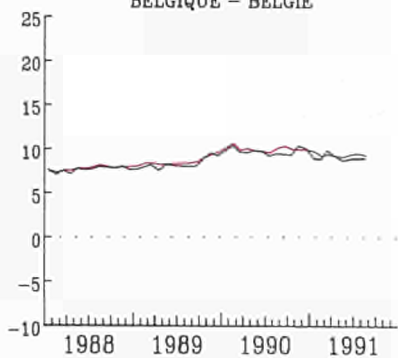

FIXED INTEREST
GOVERNMENT SECURITIES

YIELD %

DANMARK

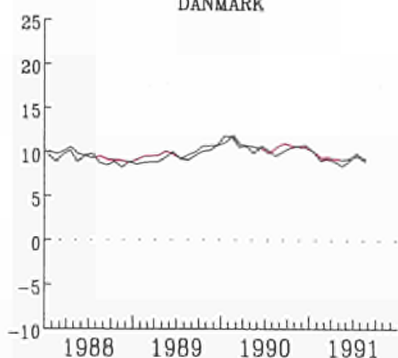

OBLIGATIONS
DU SECTEUR PUBLIC

RENDEMENT %

BR DEUTSCHLAND

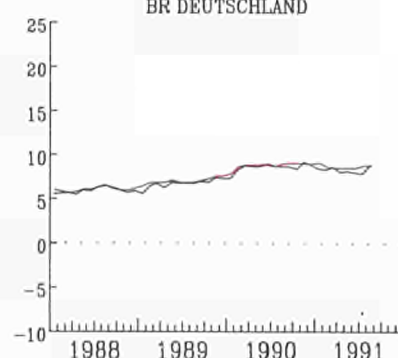

ELLAS

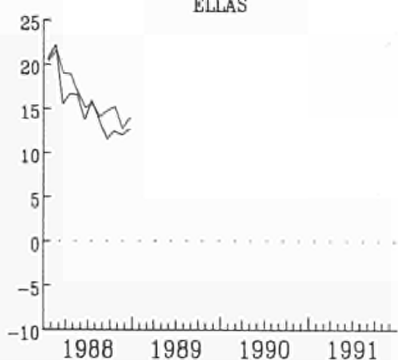

FRANCE

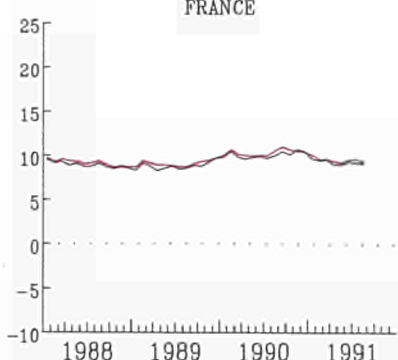

IRELAND

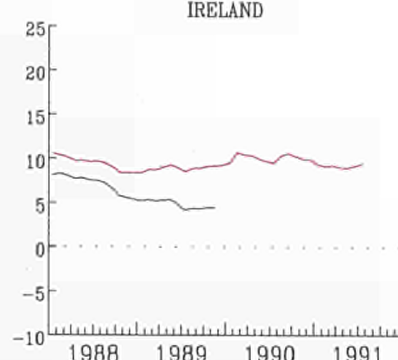

ITALIA

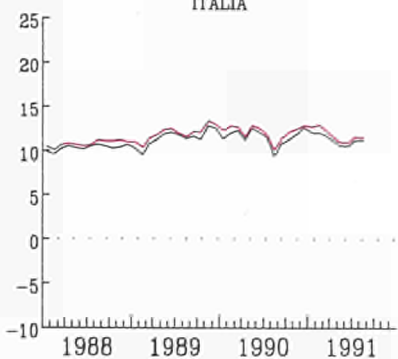

LUXEMBOURG

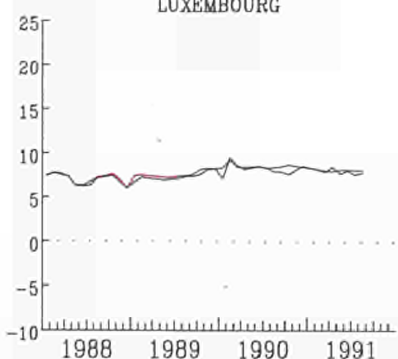

NEDERLAND

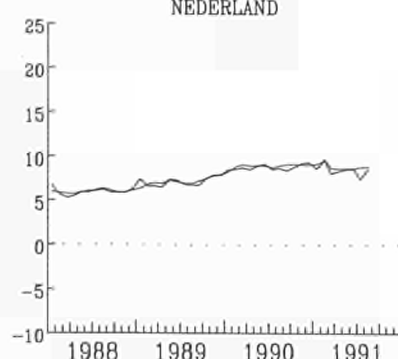

UNITED KINGDOM

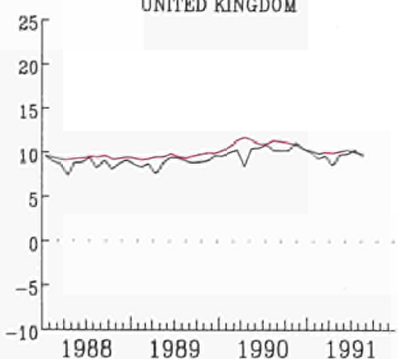

USA

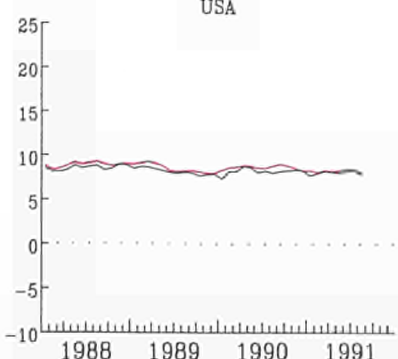

JAPAN

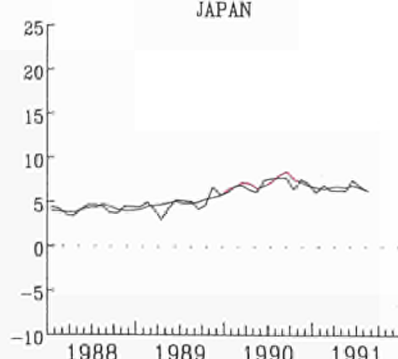

— NOMINAL

— REAL - REEL

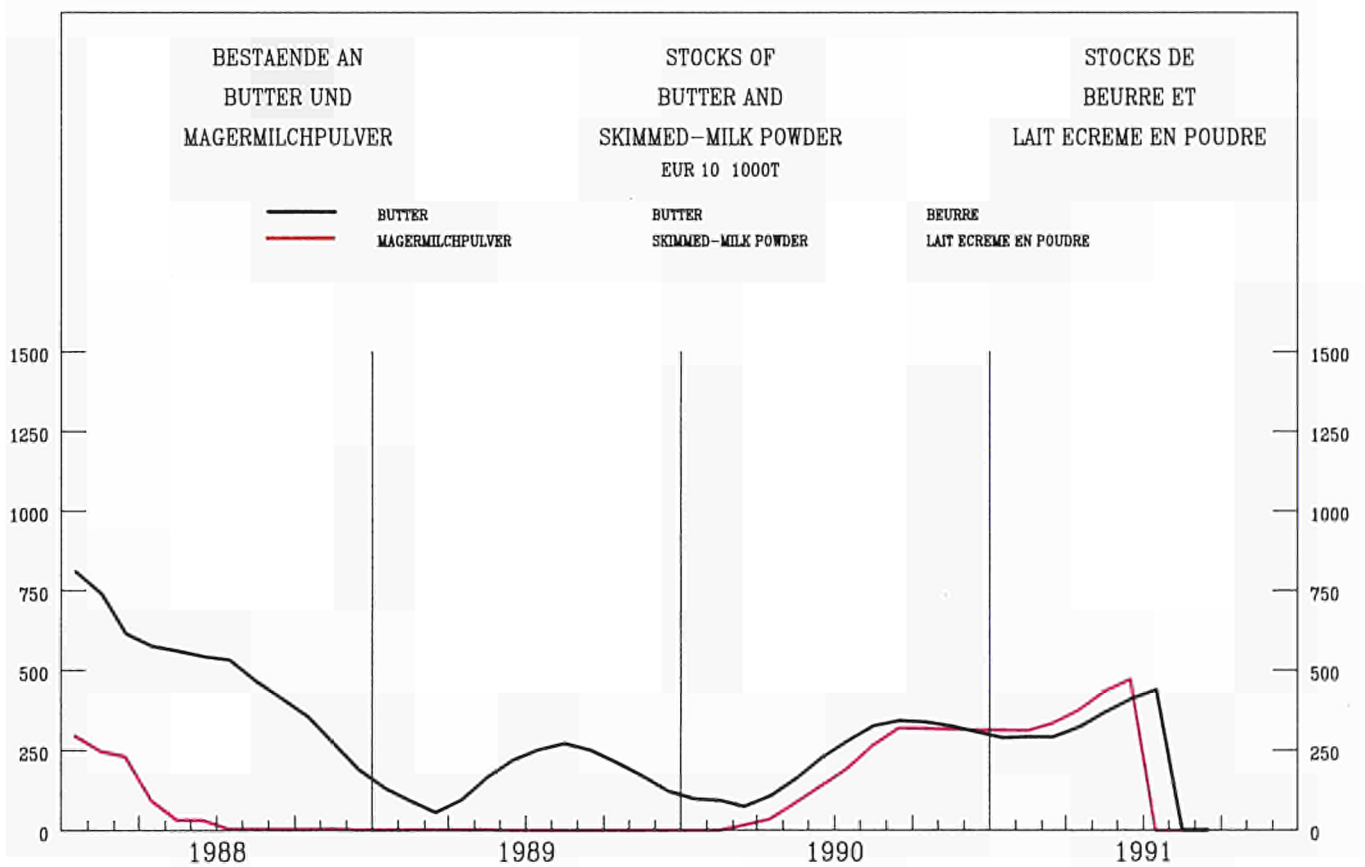
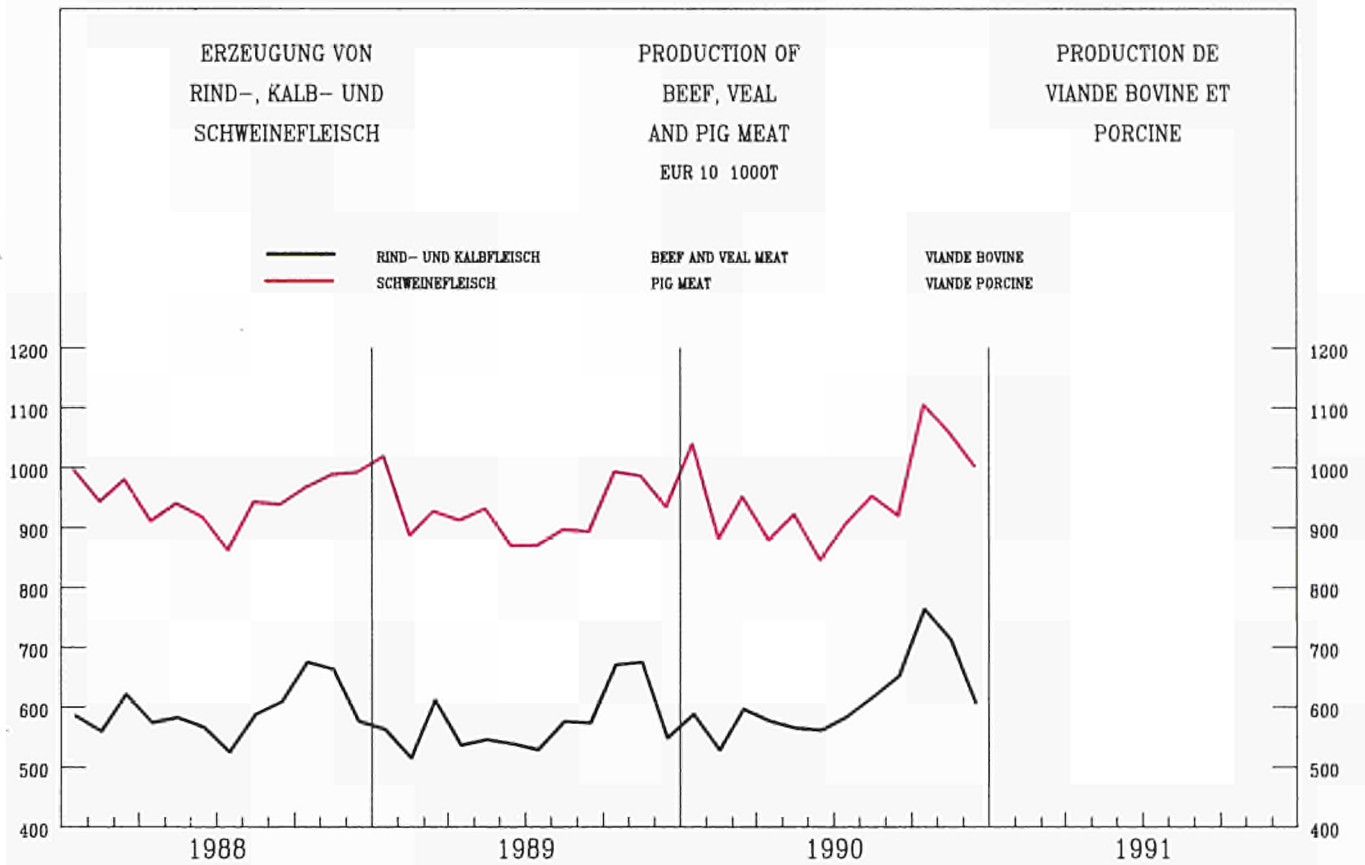

KONJUNKTURDATEN

SHORT-TERM TRENDS

DONNÉES CONJONCTURELLES

VOLKSW. GESAMTRECHN. ESVG

NATIONAL ACCOUNTS ESA

COMPTES NATIONAUX SEC

	EUR 12	B	DK	D	GR	E	F	IRL	I	L	NL	P	UK	USA	JAP															
0101 – BRUTTOINLANDSPRODUKT VOLUMEN	GROSS DOMESTIC PRODUCT VOLUME															PRODUIT INTERIEUR BRUT VOLUME														
	EUR 12 = 100																													
1985	100.0	3.1	1.8	21.7	1.8	8.7	19.0	0.7	18.3	0.1	4.8	1.6	18.4	116.3	41.8															
	1985 = 100																													
1989	113.5	112.7	104.2	111.4	108.0	120.2	112.1	114.4	113.5	120.7	109.8	120.1	116.2	114.8	118.6															
1990	116.6	116.9	105.9	116.7	108.1	124.6	115.2	120.3	115.8	125.2	113.4	124.9	116.9	115.9	125.3															
1991	118.2	119.6	107.4	119.8	109.0	128.4	117.1	122.4	117.8	129.0	116.4	128.4	114.4	116.0	130.0															
1992	120.9	122.7	109.8	122.0	110.7	132.9	119.9	125.2	120.6	133.3	118.5	131.8	116.8	117.9	135.4															
	%T0/T-1																													
1987 III	1.0	1.2		0.8	-0.4		0.9		0.5		0.7		2.1	1.0	1.9															
IV	1.1	-0.5		1.0	-0.6		1.3		1.6		0.5		0.7	1.6	2.2															
1988 I	1.2			1.4	3.2		1.2		1.3		1.4		0.9	1.3	1.7															
II	0.4			0.0			0.6		0.7		-0.4		0.9	0.9	0.7															
III	1.0			1.4			0.9		0.7		0.6		1.1	0.7	1.9															
IV	1.0			0.9			1.1		0.7		1.9		0.9	0.7	1.2															
1989 I	0.8			0.5			1.4		0.7		2.0		0.2	0.9	1.0															
II	0.7			1.2			0.6		0.9		-0.2		0.2	0.4	0.0															
III	0.5			-0.0			0.7		1.0		0.0		0.7	0.4	2.4															
IV	0.8			1.2			1.0		0.4		2.2		0.4	0.1	1.3															
1990 I	1.1			1.8			1.2		0.8		1.1		0.5	0.4	1.6															
II	0.3			0.6			-0.0		-0.3		-0.4		0.9	0.1	1.4															
III	0.6			1.9			0.8		0.6		0.7		-1.4	0.4	1.1															
IV	0.1			0.7			-0.1		0.2		2.8		-1.2	-0.4	0.6															
1991 I	0.0			0.5			0.2		0.2		-0.6		-0.6	-0.7	2.7															
II				1.8			0.7		0.3		-0.6		-0.5	-0.0	0.5															
0102 – PRIVATER VERBRAUCH VOLUMEN	CONSUMPTION BY HOUSEHOLDS VOLUME															CONSOMMATION PRIVEE VOLUME														
	EUR 12 = 100																													
1985	100.0	3.3	1.6	22.1	1.9	9.0	18.7	0.7	18.2	0.1	4.6	1.7	18.1	123.9	39.4															
	1985 = 100																													
1989	116.3	112.4	101.7	111.1	109.0	121.8	112.7	112.4	118.9	116.6	110.7	122.5	124.7	113.1	116.9															
1990	119.7	116.8	102.5	115.9	111.3	126.3	116.2	115.8	122.1	120.3	114.8	128.5	126.0	114.2	121.6															
1991	121.7	119.9	103.6	118.5	112.3	129.9	118.8	118.8	125.0	125.3	118.2	134.8	124.0	114.2	126.4															
1992	124.8	122.9	105.5	121.5	113.9	134.2	121.8	122.1	128.6	129.5	120.5	140.9	126.4	115.2	131.3															
	%T0/T-1																													
1987 III	1.1	1.6		0.8			0.6		1.0		-0.1		2.3	1.1	1.3															
IV	1.3	0.3		1.1			1.7		1.0		1.2		1.5	-0.1	1.2															
1988 I	1.0			0.6			0.3		0.9		-0.6		2.9	1.7	1.3															
II	0.2			-0.2			0.3		0.5		-0.1		0.5	0.7	2.0															
III	1.6			1.2			1.7		1.4		1.5		2.1	0.9	0.9															
IV	0.7			0.4			0.8		0.7		0.3		1.1	0.9	0.8															
1989 I	0.6			-0.1			0.8		1.2		1.0		0.5	-0.1	1.5															
II	0.7			0.7			0.1		0.9		0.6		1.1	0.3	-0.5															
III	0.5			0.4			1.5		0.3		1.1		-0.1	1.1	2.3															
IV	0.7			1.1			0.4		0.6		0.3		0.8	-0.2	2.0															
1990 I	1.1			1.9			1.4		0.5		1.5		0.0	0.3	0.3															
II	0.9			0.9			0.6		1.1		1.2		0.8	0.1	1.6															
III	0.3			1.0			0.1		0.7		0.2		-0.6	0.7	0.2															
IV	0.4			1.0			0.6		0.5		1.2		-0.6	-0.9	-0.3															
1991 I	0.3			0.5			0.3		0.6		1.1		-0.3	-0.4	1.0															
II				0.9			0.1		1.5				-0.1	0.7	1.8															
0103 – BRUTTOANLAGENINVESTITIONEN VOLUMEN	GROSS FIXED CAPITAL FORMATION VOLUME															FORMATION BRUTE DE CAPITAL FIXE VOLUME														
	EUR 12 = 100																													
1985	100.0	2.6	1.8	22.4	1.7	8.7	19.1	0.7	19.8	0.1	4.8	1.8	16.3	110.3	60.8															
	1985 = 100																													
1989	127.7	142.3	103.1	118.8	101.3	162.7	125.1	110.8	120.5	162.0	123.5	158.8	134.3	113.1	146.0															
1990	133.1	153.1	102.1	129.2	106.5	173.6	130.1	119.1	124.2	171.4	128.5	170.7	131.7	113.0	161.8															
1991	134.2	154.7	99.9	136.9	109.6	182.1	131.5	122.4	125.5	181.3	130.1	180.7	118.0	109.5	170.0															
1992	139.2	160.1	102.3	142.2	117.3	194.7	134.8	127.0	130.6	190.5	130.4	190.9	121.2	115.7	180.9															
	%T0/T-1																													
1987 III	2.6	4.6		2.1	-7.7		2.6		0.2		2.3		6.2	2.4	4.2															
IV	2.5	1.0		0.6	5.0		2.1		2.6		1.0		5.9	0.2	4.4															
1988 I	1.4			1.5	-22.1		2.0		2.4		6.8		-1.5	1.4	3.3															
II	1.4			-0.4			1.9		0.2		-2.3		6.2	3.1	0.6															
III	1.5			2.1			2.7		1.8		-0.9		0.3	0.3	2.7															
IV	2.1			1.3			1.6		1.9		4.2		3.8	-1.2	2.3															
1989 I	2.3			2.1			3.0		1.0		3.4		2.8	1.3	3.4															
II	0.6			1.9			0.3		0.6		-1.5		-0.3	0.4	-0.6															
III	0.3			0.9			1.1		0.9		-2.6		-1.1	0.6	3.6															
IV	1.8			2.7			2.2		0.9		5.8		1.0	-1.1	2.8															
1990 I	2.4			3.7			1.8		1.8		5.9		0.4	1.8	2.8															
II	-0.5			0.1			-0.8		0.1		-4.7		-0.0	-1.7	3.0															
III	-0.3			2.3			1.5		-0.2		-4.0		-4.5	0.2	2.5															
IV	0.2			2.3			-1.4		-0.3		9.4		-2.7	-1.4	2.0															
1991 I	-1.2			-0.1			-0.2		0.5		-6.3		-4.4	-5.0	0.9															
II				4.2			0.2		-0.1				-3.0	-0.2	-0.5															

VOLKSW. GESAMTRECHN. ESVG

NATIONAL ACCOUNTS ESA

COMPTES NATIONAUX SEC

	EUR 12	B	DK	D	GR	E	F	IRL	I	L	NL	P	UK	USA	JAP
0105 – EINFUHR VOLUMEN															
	IMPORTS VOLUME														
	EUR 12 = 100														
1985	100.0	7.9	2.3	20.9	2.0	6.1	15.0	1.4	14.5	0.5	9.6	2.2	17.5	40.0	16.0
	1985 = 100														
1989	136.1	136.0	111.7	123.4	143.6	184.6	135.1	127.8	137.0	131.7	123.0	180.7	139.2	134.8	159.9
1990	144.8	141.1	114.6	136.0	155.2	199.5	143.6	135.9	146.2	135.3	130.5	205.2	141.4	138.5	178.6
1991	151.3	145.9	116.5	148.8	159.5	213.3	149.8	142.3	152.8	140.4	135.3	225.1	139.4	138.9	194.0
1992	159.6	152.0	120.3	157.1	167.5	230.1	157.4	149.2	162.1	146.8	139.8	245.2	146.5	145.7	213.6
	%T0/T-1														
1987 III	3.3	0.7		2.4			2.7		2.4		5.1		4.7	4.7	4.7
IV	3.4	10.0		2.2			5.5		3.7		4.1		2.5	2.4	4.7
1988 I	-1.3			0.9			-0.3		-7.0		-1.6		0.3	0.1	4.6
II	2.7			0.6			1.6		4.4		3.0		4.8	0.1	6.4
III	3.1			2.9			2.9		4.1		1.5		4.0	2.2	5.9
IV	2.0			0.5			3.2		3.4		0.5		2.8	3.0	0.7
1989 I	2.0			1.8			1.6		2.1		2.4		2.5	-0.6	9.7
II	2.0			4.5			2.0		1.0		2.0		-0.7	3.1	4.3
III	0.0			0.1			-2.0		0.4		-0.1		1.6	1.6	2.0
IV	1.8			3.9			6.6		0.5		0.9		-2.9	0.4	6.8
1990 I	3.2			3.2			1.1		5.0		2.6		3.9	0.6	3.0
II	0.7			0.9			-0.9		1.1		2.6		0.8	0.2	5.3
III	0.9			5.2			2.6		-0.6		-2.3		-2.4	1.9	-4.7
IV	0.9			3.5			1.1		0.8		-1.0		-1.5	-3.1	0.1
1991 I	1.3			3.4			1.2		1.1		3.1		-2.1	-2.3	-2.3
II				4.3			-2.3		2.0				0.8	4.4	
0106 – AUSFUHR VOLUMEN															
	EXPORTS VOLUME														
	EUR 12 = 100														
1985	100.0	7.8	2.2	22.6	1.2	6.4	14.8	1.4	13.6	0.5	10.0	1.9	17.4	26.5	20.0
	1985 = 100														
1989	120.5	130.1	119.3	115.9	147.1	116.7	121.5	139.6	120.4	126.4	121.6	149.2	115.9	173.2	115.4
1990	128.0	135.3	129.0	126.2	147.5	121.6	127.8	147.8	129.4	129.9	127.9	165.5	121.4	184.3	127.8
1991	133.9	140.2	134.2	136.9	154.3	128.0	133.0	154.6	133.9	133.6	133.2	174.1	122.9	192.3	137.0
1992	139.8	146.2	140.4	141.6	161.8	136.0	139.0	162.4	140.1	139.1	138.8	183.8	128.5	203.2	147.9
	%T0/T-1														
1987 III	2.9	3.8		1.8			3.9		2.5		4.3		3.2	4.8	3.1
IV	1.6	3.6		2.7			4.1		2.1		1.0		-2.0	5.6	2.5
1988 I	-0.8			0.3			0.5		-5.3		0.4		-1.0	7.1	1.9
II	3.0			0.4			0.6		10.5		2.5		3.4	1.1	0.9
III	1.4			3.3			1.6		-2.3		5.2		-1.1	1.3	7.2
IV	1.4			2.6			2.3		4.9		-0.7		-2.8	3.9	1.9
1989 I	2.8			3.2			5.3		-0.4		1.6		4.3	3.7	4.3
II	3.2			5.5			1.6		6.4		0.5		-0.4	3.0	3.1
III	0.2			-1.1			-0.9		0.1		1.5		2.8	-0.1	3.4
IV	2.2			1.1			5.1		1.2		1.2		2.6	3.2	3.1
1990 I	2.3			3.6			2.9		0.7		1.1		1.9	2.7	6.8
II	0.5			-0.2			-4.1		5.0		1.0		1.2	-1.3	0.6
III	1.8			6.4			1.7		-0.3		3.1		-3.0	1.7	-4.3
IV	2.4			4.6			3.1		2.2		-1.9		1.2	2.6	3.4
1991 I	0.3			2.5			-1.4		-0.4		2.0		-1.2	0.1	5.9
II				3.3			1.4		-2.8				3.1	1.1	-2.8

VOLKSW. GESAMTRECHN. ESVG

NATIONAL ACCOUNTS ESA

COMPTES NATIONAUX SEC

	EUR 12	B	DK	D	GR	E	F	IRL	I	L	NL	P	UK	USA	JAP
0110 – WECHSELKURS	EXCHANGE RATE														
1 KKS = ... NAT.WAEHRUNG	1 PPS = ... NAT.CURRENCY														
	TAUX DE CHANGE														
	1 SPA = ... MONNAIE NAT.														
1989	34,77	8,07	1,87	94,15	87,33	5,82	0,59	1157,26	32,87	1,81	77,03	0,49	0,78	158,76	
1990	33,93	7,85	1,83	107,83	88,80	5,66	0,57	1177,20	32,32	1,77	83,86	0,49	0,77	153,14	
1991	33,23	7,63	1,81	120,53	89,70	5,54	0,56	1192,38	31,81	1,73	90,76	0,50	0,76	148,48	
1992	32,85	7,45	1,81	129,62	90,56	5,45	0,56	1204,42	31,46	1,69	96,81	0,50	0,76	144,54	
0111 – BRUTTOINLANDSPRODUKT	GROSS DOMESTIC PRODUCT														
VERAENDERUNG DER PREISE	CHANGE IN PRICE														
	PRODUIT INTERIEUR BRUT														
	EVOLUTION DES PRIX														
	1985 = 100														
1989	120,8	112,9	119,4	109,6	176,4	132,8	116,0	118,2	128,8	111,6	103,3	168,5	124,0	112,8	103,6
1990	127,6	116,4	122,7	113,4	213,4	142,6	119,2	121,0	138,3	115,4	106,7	193,8	133,5	117,4	105,6
1991	134,6	120,2	125,8	118,3	251,7	152,0	123,2	125,4	147,9	119,4	109,7	221,3	142,7	122,1	108,0
1992	141,1	124,6	128,7	123,6	283,7	160,8	127,0	130,3	156,5	123,8	112,7	247,4	149,9	127,9	110,2
	%.(T4/T0)X4														
1987 III	2,7	-10,0		0,5			2,4		2,9		3,6		6,4	3,1	0,8
IV	4,9	21,1		2,0			5,4		5,3		0,7		7,5	2,0	-0,3
1988 I	2,3			0,6			1,1		5,7		-1,4		2,9	2,5	0,9
II	4,8			2,5			2,8		7,0		2,9		7,7	4,4	-0,1
III	5,1			2,0			3,5		8,2		1,6		9,8	4,5	-0,0
IV	4,5			1,8			4,0		5,4		1,7		6,9	4,7	2,0
1989 I	4,3			3,4			2,6		5,4		-2,1		7,6	3,7	1,0
II	3,9			2,2			2,3		6,6		4,0		4,6	4,1	5,0
III	3,7			2,6			2,1		6,9		3,8		4,5	3,3	-0,5
IV	5,8			4,1			6,8		7,0		-0,5		6,5	3,5	5,1
1990 I	4,6			3,4			-0,7		7,6		4,6		8,6	4,8	-0,1
II	4,8			2,8			4,9		7,7		4,6		4,6	4,6	2,7
III	4,7			4,7			1,1		6,7		-1,0		9,8	3,8	-0,7
IV	4,3			2,8			2,6		6,5		1,8		5,2	2,5	4,8
1991 I	4,4			3,1			3,6		7,6		8,7		2,9	5,1	1,8
II				7,1			1,7						12,7	4,3	1,2
0112 – PRIVATER VERBRAUCH	CONSUMPTION BY HOUSEHOLDS														
VERAENDERUNG DER PREISE	CHANGE IN PRICE														
	CONSOMMATION PRIVEE														
	EVOLUTION DES PRIX														
	1985 = 100														
1989	117,0	107,9	117,7	105,0	184,9	128,6	113,2	114,7	123,4	109,1	102,6	154,7	121,0	115,7	102,0
1990	122,8	111,6	120,8	107,6	222,8	136,9	116,6	117,7	131,0	113,3	105,3	175,8	129,6	121,5	104,4
1991	129,0	115,2	123,6	111,4	263,0	145,0	120,3	121,2	139,2	117,2	108,3	196,1	138,1	126,9	107,3
1992	135,0	119,3	126,8	116,0	297,2	152,8	124,2	124,9	147,1	121,3	111,5	215,2	145,1	133,1	110,0
	%.(T4/T0)X4														
1987 III	2,3	1,1		0,6			2,0		6,4		0,9		4,5	4,3	0,3
IV	4,2	1,2		1,8			1,9		5,0		0,7		5,1	4,0	-0,7
1988 I	2,4			0,3			1,7		5,3		-3,8		4,2	2,2	-0,5
II	4,5			1,8			4,1		5,3		5,6		7,1	4,5	-0,9
III	3,6			2,4			3,3		5,1		0,4		4,9	4,5	1,1
IV	3,8			2,0			2,7		6,9		-0,2		5,0	4,4	1,1
1989 I	4,9			4,9			3,4		7,2		-0,5		5,4	5,0	0,2
II	4,3			3,2			4,9		4,0		4,8		4,7	5,1	6,7
III	3,9			1,4			2,3		6,7		3,4		6,0	2,3	-0,2
IV	5,8			2,3			10,4		5,7		-0,4		7,2	4,7	2,0
1990 I	3,5			2,4			-5,2		10,5		3,4		7,0	6,8	3,6
II	2,1			1,9			2,7		1,9		1,5		1,9	3,6	1,7
III	5,0			4,4			4,1		5,5		2,6		7,1	5,1	1,3
IV				3,7			3,0				2,1		6,9	6,9	5,0
1991 I				0,8			2,3				4,7		3,7	3,4	3,7
II				4,3			3,0						12,5	2,4	
0113 – BRUTTOANLAGENINVESTITIONEN	GROSS FIXED CAPITAL FORMATION														
VERAENDERUNG DER PREISE	CHANGE IN PRICE														
	FORMATION BRUTE DE CAPITAL FIXE														
	EVOLUTION DES PRIX														
	1985 = 100														
1989	116,3	109,3	117,1	107,0	182,9	122,6	112,3	116,9	118,5	113,2	104,5	152,9	124,0	105,1	97,3
1990	121,9	112,5	121,6	111,0	215,2	130,3	114,4	118,3	126,2	117,6	106,5	169,6	131,5		
1991	127,5	114,9	125,4	116,5	249,7	137,9	118,0	123,0	132,4	122,3	108,4	185,6	137,4		
1992	133,1	118,6	128,7	122,0	280,3	145,5	121,5	128,5	138,3	126,4	111,7	203,2	143,8		
	%.(T4/T0)X4														
1987 III	3,0	2,9		1,0			2,8		4,9		0,1		4,3	-1,8	1,4
IV	3,4	4,0		2,0			1,8		7,4		-3,8		4,4	2,4	1,5
1988 I	2,7			1,0			2,6		2,9		4,8		3,9	3,1	-0,8
II	4,6			0,8			3,1		5,4		5,1		10,3	0,6	0,3
III	4,8			2,8			3,4		5,7		2,6		8,9	0,8	-1,0
IV	2,5			2,8			2,8		4,3		-0,5		0,5	7,0	0,6
1989 I	6,0			3,7			2,0		11,5		3,4		7,7	1,3	-0,4
II	5,0			2,4			3,0		4,9		6,9		10,3	-1,1	5,5
III	2,9			2,3			1,6		1,8		0,0		7,3	-0,8	1,5
IV	2,8			3,4			0,3		1,9		-2,3		7,6	-0,6	1,6
1990 I	5,3			4,2			2,9		7,8		2,5		7,5	4,1	0,3
II	4,6			4,5			2,1		7,4		4,1		4,4	-0,4	5,0
III	3,4			3,8			1,7		7,2		-0,2		1,0	2,1	0,9
IV				3,3			1,2				-3,7		-1,1	-6,0	2,8
1991 I				2,1			3,2				6,2		1,3	0,8	1,2
II				9,1			3,3						0,4	-1,4	

BESCHAEFFTIGUNG
EMPLOYMENT
EMPLOI

	EUR 12	B	DK	D	GR	E	F	IRL	I	L	NL	P	UK	USA	JAP	
0201 – GESAMTBEVOELKERUNG		TOTAL POPULATION														POPULATION TOTALE
	EUR 12 = 100															
1985	100.0	3.1	1.6	19.0	3.1	12.0	17.1	1.1	17.8	0.1	4.5	3.2	17.6			
	1000															
1987	323617	9870	5127	61199	9990	38696	55630	3543	57345	372	14665	10250	56930			
1988	324532	9902	5130	61422	10004	38766	55884	3538	57399	375	14760	10288	57065			
1989	325981	9938	5133	62100	10033	38811	56161	3515	57541	377	14849	10320	57205			
1990		9948	5135	62700	10046	38925	56304	3499	57576		14892	10335	57327			
0202 – ZIVILE ERWERBSPERSONEN INSGESAMT		CIVILIAN LABOUR FORCES TOTAL														POPULATION ACTIVE CIVILE TOTAL
	EUR 12 = 100															
1985	100.0	2.9	2.0	20.6	2.8	9.9	16.9	0.9	16.6	0.1	4.1	3.2	19.9	83.7	43.2	
	1000															
1987	140961	4024	2867	28854	3884	14332	23572	1298	23416	159	6395	4490	27670	119865	60840	
1988	142502	4034	2888	29076	3960	14633	23606	1297	23823	161	6543	4542	27939	121869	61660	
1989	139254	4054	2900	29246	0	14823	23740	1278	23698	164	6623	4609	28119	123869	62700	
1990			2889	29829		15021	23929			167		4694	28133			
0203 – ZIVILE ERWERBSTAETIGE INSGESAMT		CIVILIAN EMPLOYMENT TOTAL														EMPLOI CIVIL TOTAL
	1000															
1987	125959	3509	2681	26626	3597	11383	21023	1067	20684	169	5773	4170	25277	112440	59110	
1988	127713	3561	2701	26835	3657	11780	21178	1078	20938	174	5934	4280	25597	114968	60110	
1989	125667	3622	2669	27209	0	12260	21438	1076	20832	181	6065	4377	25939	117342	61280	
1990			2653	27946		12578	21733			189		4474	26189			
0204 – ZIVILE ERWERBSTAETIGE ANTEIL DER FRAUEN		CIVILIAN EMPLOYMENT WOMEN AS A PERCENTAGE														EMPLOI CIVIL POURCENTAGE DE FEMMES
	%															
1987	39.3	39.3	45.4	39.7	34.4	30.5	42.0	32.4	34.2	34.3	36.4	41.3	45.5	44.8	39.9	
1988	39.3	40.0	45.7	40.1	34.9	31.2	42.1	32.5	34.3	34.8	37.5	41.9	44.3	45.0	40.1	
1989	39.6	40.2	45.7	40.3	0.0	31.5	42.3	31.6	34.7	35.1	37.6	42.1	44.1	45.2	40.4	
1990			45.9	40.8		32.3	42.4			35.2		42.6	44.3			
0205 – ZIVILE ARBEITNEHMER INSGESAMT		NUMBER OF CIVILIAN EMPLOYEES TOTAL														EMPLOI CIVIL SALARIE TOTAL
	EUR 12 = 100															
1985	100.0	2.8	2.1	21.3	2.9	8.6	17.1	0.9	16.8	0.1	4.1	3.3	19.9	87.6	47.5	
	1000															
1986	99660	2854	2324	23381	1774	7608	17649	818	14458	146	4582	2768	21298	99847	43790	
1987	102028	2862	2372	23615	1793	7946	17740	808	14557	151	5075	2830	22279	102403	44280	
1988	103410	2906	2399	23834	1844	8320	17918	810	14782	156	5235	2594	22612	104642	45380	
1989	103449	2956	2370	24229	0	8843	18203	812	14765	163	5364	3058	22686	106924	46790	
0206 – ARBEITNEHMER LANDWIRTSCHAFT		NUMBER OF EMPLOYEES AGRICULTURE														EMPLOI SALARIE AGRICULTURE
	EUR 12 = 100															
1985	100.0	0.6	2.1	9.2	1.6	21.6	10.4	0.9	32.1	0.0	2.4	6.4	12.8		16.1	
	1000															
1986	2483	16	57	242	40	547	274	23	828	1	68	157	230		440	
1987	2530	16	56	237	38	539	270	22	795	1	97	146	313		750	
1988	2150	17	56	228	36	542	267	22	779	1	93	-213	322		760	
1989	2406	17	54	226	0	488	265	23	788	1	103	139	301		1110	
0207 – ARBEITNEHMER INDUSTRIE		NUMBER OF EMPLOYEES INDUSTRY														EMPLOI SALARIE INDUSTRIE
	EUR 12 = 100															
1985	100.0	2.6	1.7	27.4	1.9	7.7	16.6	0.7	15.6	0.1	3.6	3.3	18.7	69.9	45.8	
	1000															
1986	36804	956	670	10211	723	2946	6005	280	5659	52	1320	1211	6771	25479	16840	
1987	36934	934	686	10204	713	3104	5903	269	5569	53	1481	1270	6748	24708	16350	
1988	37088	929	685	10174	701	3236	5853	267	5626	54	1488	1309	6767	25173	16880	
1989	36789	951	670	10278	0	3446	5891	274	5594	54	1535	1338	6758	25326	16980	
0208 – ZIVILE ARBEITNEHMER DIENSTLEISTUNGEN		NUMBER OF CIVILIAN EMPLOYEES SERVICES														EMPLOI CIVIL SALARIE SERVICES
	EUR 12 = 100															
1985	100.0	3.2	2.4	20.0	2.2	7.5	17.8	0.8	16.0	0.1	4.9	2.4	22.6	104.1	46.2	
	1000															
1986	72125	2340	1741	14505	1562	5624	12848	593	11550	103	3526	1787	15946	75909	33400	
1987	74927	2378	1777	14776	1619	5979	13074	603	11799	107	3944	1790	17081	78566	34250	
1988	76754	2437	1806	15061	1689	6257	13333	612	12092	112	4083	1892	17379	80677	34850	
1989	76508	2475	1795	15381	0	6626	13605	608	12133	118	4173	2002	17592	82678	35660	

BESCHAEFTIGUNG

EMPLOYMENT

EMPLOI

	EUR 12	B	DK	D	GR	E	F	IRL	I	L	NL	P	UK	USA	JAP
0209 – ARBEITNEHMER INDUSTRIE – NACE 1–4	NUMBER OF EMPLOYEES INDUSTRY – NACE 1–4														EMPLOI SALARIE INDUSTRIE – NACE 1–4
	EUR 12 = 100														
1985	100.0	2.6	1.6	26.9	2.2	7.5	16.3	0.7	15.1	0.1	3.2	3.0	20.3		
	1985 = 100														
1987	96.9	95.7	100.7	101.6	98.3	95.9	95.6	96.8	92.2	99.4	101.5	93.5	95.2		
1988	96.4	93.9	98.8	101.3	99.4	94.3	94.4	96.2	90.4	96.7	100.8	0.0	96.1		
1989	97.2	95.5	98.7	102.6	109.7		94.9	97.7	89.3	96.8	101.3		96.1		
1990		96.6	99.2	105.9			95.5	99.9		95.5			95.2		
1990 II	97.2	96.7	99.6	104.8			96.2	99.7	87.9	95.7			94.8		
1990 III	97.9	96.7	100.2	106.5			95.7	101.1	87.7	95.3			95.6		
1990 IV		96.6	99.0	108.2			95.1	100.7		95.1			94.8		
1991 I			96.6	111.4			94.8			94.2					
1991 II				111.5											
0210 – ARBEITNEHMER VERARBEITENDES GEWERBE	NUMBER OF EMPLOYEES MANUFACTURING INDUSTRIES														EMPLOI SALARIE INDUSTRIE MANUFACTURIERE
	EUR 12 = 100														
1985	100.0	2.6	1.6	27.0	2.1	7.4	16.4	0.6	15.4	0.1	3.3	3.1	19.7		
	1985 = 100														
1987	97.3	96.1	100.7	101.8	98.3	97.3	95.5	97.6	91.6	99.2	102.3	93.9	96.6		
1988	96.9	95.2	98.8	101.7	0.0	95.7	94.4	97.8	88.8	96.3	102.5	0.0	98.0		
1989		97.2	98.7	104.4			95.0	100.2		96.2	103.9		98.5		
1990		99.0	99.2	107.5			96.0	103.2		95.0	105.9		97.9		
1990 II		99.1	99.6	106.7			96.6	102.7		95.3	105.6		97.4		
1990 III		99.2	100.2	108.5			96.2	104.5		95.1	106.5		98.5		
1990 IV		99.2	99.0	108.8			95.6	104.4		94.6	106.3		97.6		
1991 I			96.6	109.0			95.3			93.5					
1991 II				109.1											
0211 – ARBEITNEHMER METALLE – NACE 22	NUMBER OF EMPLOYEES PRODUCTION OF METALS – NACE 22														EMPLOI SALARIE METALLURGIE – NACE 22
	EUR 12 = 100														
1985	100.0	5.7	0.4	27.9	1.5	6.6	16.3	0.2	16.3	1.3	2.7	1.7	18.8		
	1985 = 100														
1987	88.4	85.5	103.3	92.5	87.0	86.6	88.5	90.7	87.4	93.6	99.8	94.0	81.9		
1988	84.5	84.6	95.3	89.9	85.0	82.5	82.1	89.3	82.2	86.8	98.1	0.0	78.5		
1989	81.8	82.8	100.7	90.8	81.3		79.3	94.7	76.9	83.5			73.2		
1990		83.9	98.8	90.4			77.1	94.7		77.9			65.2		
1990 II	78.2	82.4	102.1	90.2	61.5		77.5	96.0	71.9	78.6			65.7		
1990 III	78.3	86.2	100.7	90.7			76.9	96.0	71.2	77.1			64.3		
1990 IV		84.9	95.9	90.0			76.3	96.0		75.9			62.1		
1991 I			94.5	88.5			75.7			74.7					
1991 II				88.0											
0212 – ARBEITNEHMER CHEMIE – NACE 25+26	NUMBER OF EMPLOYEES CHEMICAL INDUSTRY – NACE 25+26														EMPLOI SALARIE CHIMIE – NACE 25+26
	EUR 12 = 100														
1985	100.0	3.7	1.1	30.2	1.2	7.8	16.7	0.6	13.5	0.0	4.4	2.0	18.2		
	1985 = 100														
1987	98.0	100.4	103.0	102.2	98.9	96.4	97.4	104.0	91.2	119.2	104.0	102.6	94.6		
1988	98.1	102.3	103.7	103.2	0.0	98.2	96.9	106.2	88.7	124.5	104.3	0.0	95.0		
1989	99.1	106.7	107.3	104.8			97.7	110.6	88.0	122.5	107.3		95.4		
1990		109.1	107.5	106.4			97.9	116.0		107.3	109.2		94.0		
1990 II	99.6	108.6	107.0	106.0			98.5	114.9	88.1	103.7	109.1		93.6		
1990 III	100.1	108.9	108.5	107.2			98.1	117.4	87.8	108.9	109.3		94.6		
1990 IV		110.0	108.3	106.7			97.3	117.4		112.0	109.5		93.4		
1991 I			106.4	107.1			97.3			110.0					
1991 II				107.5											
0213 – ARBEITNEHMER METALLVERARBEITUNG – NACE 31–36	NUMBER OF EMPLOYEES METAL WORKING – NACE 31–36														EMPLOI SALARIE TRANSFORMATION DES METAUX – NACE 31–36
	EUR 12 = 100														
1985	100.0	2.1	1.5	32.0	0.9	5.6	17.0	0.4	13.8	0.0	2.8	1.5	21.7		
	1985 = 100														
1987	97.9	96.0	96.1	104.3	95.2	98.4	94.6	99.5	91.3	105.6	102.6		95.4		
1988	97.8	93.6	94.2	104.3	0.0	96.7	94.0	103.0	89.5	102.4	102.0		97.0		
1989	99.5	96.0	93.9	107.5			95.3	108.0	89.1	102.8	102.9		97.8		
1990			96.6	111.3			97.3	114.6		105.3	105.6		97.5		
1990 II	101.1		96.9	110.6			97.8	113.7	88.3	104.6	105.4		97.1		
1990 III	101.7		97.1	112.4			97.6	117.2	87.3	105.4	106.4		97.9		
1990 IV			96.3	112.5			97.3	116.5		107.2	105.9		97.2		
1991 I			96.4	112.8			97.3			107.4					
1991 II				112.5											

BESCHAEFTIGUNG

EMPLOYMENT

EMPLOI

	EUR 12	B	DK	D	GR	E	F	IRL	I	L	NL	P	UK	USA	JAP
0214 – ARBEITNEHMER MASCHINENBAU – NACE 32	NUMBER OF EMPLOYEES MECHANICAL ENGINEERING – NACE 32														EMPLOI SALARIE MACHINES – NACE 32
	EUR 12 = 100														
1985	100.0	1.6	2.2	33.5	0.6	3.0	11.2	0.3	14.7	0.1	2.7	1.2	28.4		
	1985 = 100														
1987	98.8	90.7	97.2	104.5	83.0		93.4	94.0	93.0	100.3	106.4			97.5	
1988	99.2	89.5	92.5	104.0	81.7	0.0	93.2	96.5	90.7	94.3	106.4			101.1	
1989		92.6	93.8	108.4	108.9		95.3	104.4		88.6	109.8			105.3	
1990		92.7	96.3	114.1			98.5	106.3		90.2	114.5			107.3	
1990 II		93.4	96.0	113.3	134.7		98.9	106.3		89.7	114.2			106.9	
1990 III		91.5	97.2	115.1			99.2	107.6		90.5	115.5			107.9	
1990 IV		92.0	96.7	115.6			98.8	105.1		91.1	115.6			107.3	
1991 I			95.9	115.8			98.4			90.2					
1991 II				115.3											
0215 – ARBEITNEHMER FAHRZEUGBAU – NACE 35+36	NUMBER OF EMPLOYEES TRANSPORT EQUIPMENT – NACE 35+36														EMPLOI SALARIE MATERIEL DE TRANSPORT – NACE 35+36
	EUR 12 = 100														
1985	100.0	2.4	0.8	28.7	0.9	7.6	22.0	0.2	12.5	0.0	2.1	1.7	20.6		
	1985 = 100														
1987	96.6		82.2	105.0	94.7	102.3	91.4	97.9	91.7	118.2	97.6			91.8	
1988	95.2	0.0	85.6	104.9	0.0	96.5	88.5	98.6	91.6	141.4	94.5			91.0	
1989	95.1		83.1	106.7			87.4	98.6	92.4	150.9	96.7			89.2	
1990			87.5	109.2			87.8	102.1		144.8				88.8	
1990 II	95.8		88.8	108.5			88.3	100.7	92.4	144.1				88.5	
1990 III	96.4		87.5	110.2			87.9	103.5	91.9	142.7				89.2	
1990 IV			86.0	110.1			87.5	105.0		140.1				88.5	
1991 I			88.2	110.3			87.5			143.2					
1991 II				109.9											
0216 – ARBEITNEHMER NAHRUNGSMITTEL, USW – NACE 41+42	NUMBER OF EMPLOYEES FOOD, DRINK, TOBACCO – NACE 41+42														EMPLOI SALARIE ALIMENTATION, ETC – NACE 41+42
	EUR 12 = 100														
1985	100.0	3.0	3.0	22.8	3.2	10.2	17.2	1.4	10.1	0.1	4.8	3.8	19.8		
	1985 = 100														
1987	97.9	97.0	93.2	99.2	99.8	97.2	99.5	94.7		98.9	99.7	91.5	96.1		
1988	98.3	96.9	85.6	99.1	106.9	97.2	98.5	93.0	0.0	95.4	100.2	0.0	96.8		
1989	99.1	97.1	16.7	101.8	99.6		98.6	91.9		97.5	99.7		96.9		
1990	101.1	98.6	59.9	107.3			98.6	92.4		101.4	101.1		97.2		
1990 II	99.6	98.4	75.2	103.8			99.1	91.3		100.2	100.2		95.8		
1990 III	103.0	100.1	75.5	110.2			99.8	94.8		104.0	102.0		98.7		
1990 IV	103.3	99.6	72.8	112.6			98.0	94.1		103.3	102.2		98.7		
1991 I			70.2	111.9			97.9			102.8					
1991 II				112.6											
0217 – ARBEITNEHMER TEXTILIEN – NACE 43	NUMBER OF EMPLOYEES TEXTILES – NACE 43														EMPLOI SALARIE TEXTILES – NACE 43
	EUR 12 = 100														
1985	100.0	3.6	0.8	15.5	3.8	9.6	14.0	0.7	24.2	0.0	1.2	11.9	14.2		
	1985 = 100														
1987	93.8	96.0	95.7	96.5	103.8	95.4	87.9	93.4	90.2	96.8	98.6	93.8	97.8		
1988	91.3	93.4	90.0	93.5	102.8	93.9	81.0	95.0	88.2	105.8	94.3	0.0	97.5		
1989	87.5	92.4	88.9	91.7	98.0		74.2	98.9	86.8	130.6	92.3		92.5		
1990		89.4	86.2	90.2			68.6	98.9		132.6	92.0		88.0		
1990 II	84.1	90.6	87.4	90.4	86.7		68.6	97.9	84.4	136.3	91.7		88.2		
1990 III	83.0	87.3	83.6	89.8			67.6	99.8	83.6	130.0	91.0		87.4		
1990 IV		86.8	84.3	89.8			67.5	99.8		127.7	93.7		86.8		
1991 I			78.0	89.4			65.4			128.0					
1991 II				88.7											
0218 – ARBEITNEHMER SCHUHE, BEKLEIDUNG – NACE 45	NUMBER OF EMPLOYEES FOOTWEAR, CLOTHING – NACE 45														EMPLOI SALARIE CHAUSSURES, HABILLEMENT – NACE 45
	EUR 12 = 100														
1985	100.0	2.3	1.1	15.3	6.6	10.3	14.8	0.8	25.9	0.0	1.0	5.7	15.6		
	1985 = 100														
1987		97.6	95.0	92.7	98.9	88.5	94.3				97.1	98.8	99.2		
1988		93.8	91.1	88.1	98.4	83.4	89.2	0.0	0.0	0.0	96.6	0.0	100.9		
1989		93.9	80.1	85.5	122.3		87.2				96.4		99.7		
1990		97.0		83.0			87.1				92.4		98.5		
1990 II		96.8		82.8	121.3		88.3				92.4		98.4		
1990 III		96.7		82.4			86.5				92.3		98.9		
1990 IV		96.3		82.6			86.1				92.3		98.0		
1991 I				82.7			85.2								
1991 II				81.6											

ARBEITSLOSIGKEIT

UNEMPLOYMENT

CHOMAGE

	EUR 12	B	DK	D	GR	E	F	IRL	I	L	NL	P	UK	USA	JAP
0301 – ARBEITSLÖSENQUOTEN INSGESAMT SAISONBEREINIGT	UNEMPLOYMENT RATES TOTAL SEASONALLY ADJUSTED											TAUX DE CHOMAGE TOTAL DESAISONNALISE			
	%														
1987	10.3	11.4	5.7	6.2	7.4	20.4	10.4	18.0	10.2	2.6	10.0	6.8	10.4	6.2	2.8
1988	9.7	10.0	6.5	6.1	7.6	19.3	9.9	17.4	10.8	2.1	9.3	5.6	8.5	5.5	2.3
1989	8.9	8.4	7.8	5.5	7.4	17.1	9.4	16.0	10.7	1.8	8.7	5.0	7.1	5.3	2.3
1990	8.5	7.7	8.2	5.1	7.1	16.1	9.1	15.6	9.8	1.7	8.1	4.6	7.1	5.5	2.1
1990 jul	8.4	7.7	8.6	5.2		16.0	9.1	15.6	9.8	1.6	8.1	4.7	7.0	5.4	2.1
aug	8.5	7.7	8.5	5.1		16.1	9.1	15.6	9.9	1.6	8.1	4.8	7.1	5.6	2.0
sep	8.5	7.7	8.5	5.0		16.0	9.1	15.6	10.0	1.6	8.1	4.7	7.1	5.7	2.1
oct	8.5	7.8	8.5	4.9		16.2	9.1	15.6	9.8	1.8		4.6	7.2	5.7	2.2
nov	8.5	7.8	8.5	4.8		16.1	9.2	15.8	9.6	1.8		4.5	7.4	5.9	2.1
dec	8.6	7.8	8.3	4.8		15.9	9.2	15.8	10.1	1.7		4.4	7.7	6.1	2.1
1991 jan	8.6	7.9	8.4	4.6		15.8	9.2	16.1	10.1	1.8		4.3	7.9	6.2	2.0
feb	8.7	8.0	8.5	4.7		15.8	9.3	16.4	10.1	1.6		4.2	8.2	6.5	2.0
mar	8.7	8.0	8.5	4.5		15.8	9.4	16.6	9.8	1.7		4.2	8.6	6.8	2.2
apr	8.8	8.0	8.7	4.6		15.6	9.5	17.0	9.8	1.8		4.3	8.9	6.6	2.1
mai	8.9	8.0	9.0	4.6		15.5	9.6	17.1	9.8	1.9		4.2	9.2	6.9	2.0
jun	8.9	8.1	9.1	4.6		15.5	9.7	17.5	10.0	1.9		4.2	9.4	6.9	2.1
jul	9.0	8.1	9.3	4.7		15.2	9.9	17.7	10.0	1.9		4.2	9.7	6.7	2.2
aug	9.1	8.2	9.3	4.7		15.3	10.0	17.8	10.0	2.0		4.2	10.0	6.8	
sep	9.1	8.2	9.4	4.7		15.5	10.0	17.9	10.0	2.0		4.1	10.0	6.7	
0302 – ARBEITSLÖSENQUOTEN MAENNER SAISONBEREINIGT	UNEMPLOYMENT RATES MEN TOTAL SEASONALLY ADJUSTED											TAUX DE CHOMAGE HOMMES TOTAL DESAISONNALISE			
	%														
1987	8.6	7.4	4.5	5.1	5.1	16.8	8.3	17.4	7.0	1.8	7.5	5.1	10.8	6.2	2.9
1988	7.8	6.7	5.5	4.9	4.8	15.1	7.7	16.9	7.2	1.5	7.1	3.9	8.7	5.5	2.5
1989	7.0	5.3	7.0	4.3	4.6	12.8	7.1	15.6	7.1	1.3	6.5	3.4	7.3	5.2	2.2
1990	6.6	4.9	7.7	3.9	4.3	11.9	6.8	15.0	6.5	1.2	5.8	3.2	7.4	5.6	2.0
1990 jul	6.6	4.9	8.3	3.9		11.7	6.8	15.0	6.4	1.2	5.9	3.6	7.3	5.5	2.0
aug	6.6	4.9	8.0	3.9		11.8	6.8	14.9	6.5	1.2	5.9	3.6	7.4	5.7	1.9
sep	6.6	4.9	8.1	3.8		11.7	6.8	15.0	6.6	1.1	5.8	3.2	7.5	5.8	2.1
oct	6.7	4.9	8.0	3.8		11.9	6.8	15.0	6.4	1.3		3.0	7.7	5.8	2.2
nov	6.7	4.9	8.0	3.7		11.8	6.9	15.2	6.3	1.3		2.9	7.9	6.0	2.0
dec	6.7	5.0	7.8	3.7		11.6	6.9	15.2	6.6	1.2		2.9	8.3	6.3	2.0
1991 jan	6.8	5.0	7.8	3.5		11.7	6.9	15.5	6.6	1.3		2.9	8.4	6.4	2.1
feb	6.9	5.1	8.0	3.6		11.7	7.1	15.7	6.6	1.2		2.9	8.8	6.9	2.0
mar	6.9	5.1	8.0	3.4		11.5	7.2	15.9	6.4	1.2		2.8	9.3	7.3	2.1
apr	7.1	5.2	8.2	3.6		11.5	7.2	16.4	6.5	1.3		2.9	9.6	7.0	2.0
mai	7.2	5.2	8.6	3.6		11.4	7.4	16.4	6.5	1.4		2.9	10.0	7.2	1.9
jun	7.3	5.3	8.7	3.6		11.5	7.5	16.7	6.6	1.3		2.9	10.3	7.3	1.9
jul	7.3	5.3	8.8	3.8		11.3	7.6	17.0	6.6	1.4		3.0	10.5	7.2	2.0
aug	7.4	5.4	8.9	3.7		11.3	7.6	17.0	6.5	1.4		3.0	10.8	7.1	
sep	7.4	5.4	9.0	3.7		11.5	7.7	17.1	6.6	1.5		2.9	10.8	7.2	
0303 – ARBEITSLÖSENQUOTEN FRAUEN SAISONBEREINIGT	UNEMPLOYMENT RATES WOMEN TOTAL SEASONALLY ADJUSTED											TAUX DE CHOMAGE FEMMES TOTAL DESAISONNALISE			
	%														
1987	13.0	17.6	7.0	7.9	11.6	27.7	13.3	19.3	16.1	3.9	14.0	9.2	9.9	6.2	2.8
1988	12.6	15.2	7.6	7.9	12.4	27.5	12.8	18.4	17.0	3.1	12.8	7.9	8.3	5.6	2.1
1989	11.7	13.1	8.6	7.4	12.3	25.1	12.4	16.7	16.8	2.7	12.1	7.0	6.9	5.4	2.3
1990	11.2	12.1	8.9	7.0	11.8	24.1	12.0	16.8	15.7	2.5	11.9	6.4	6.6	5.4	2.2
1990 jul	11.2	12.1	9.0	7.1		23.9	12.0	16.9	15.5	2.5	11.6	6.2	6.6	5.3	2.3
aug	11.3	12.1	9.1	7.0		23.9	12.0	16.9	15.8	2.6	11.8	6.4	6.6	5.5	2.2
sep	11.2	12.1	9.0	6.7		23.9	12.0	17.0	16.0	2.5		6.6	6.6	5.6	2.2
oct	11.2	12.2	9.0	6.6		24.1	12.0	17.0	15.6	2.6		6.8	6.6	5.6	2.2
nov	11.1	12.2	9.0	6.5		24.0	12.1	17.0	15.2	2.7		6.6	6.8	5.8	2.2
dec	11.3	12.2	8.9	6.4		23.8	12.1	17.1	16.2	2.7		6.3	7.0	5.9	2.1
1991 jan	11.3	12.3	9.0	6.3		23.5	12.1	17.4	16.1	2.7		6.1	7.1	6.1	1.9
feb	11.3	12.4	9.1	6.2		23.5	12.2	17.6	16.2	2.4		6.0	7.4	6.1	1.9
mar	11.3	12.3	9.1	6.1		23.6	12.3	18.0	15.6	2.5		6.1	7.7	6.3	2.2
apr	11.3	12.3	9.2	6.1		23.2	12.3	18.4	15.7	2.8		6.2	8.0	6.2	2.2
mai	11.4	12.3	9.4	6.1		23.1	12.5	18.5	15.7	2.9		6.1	8.2	6.5	2.2
jun	11.4	12.3	9.5	6.1		22.9	12.6	18.8	15.9	2.9		5.9	8.3	6.5	2.4
jul	11.5	12.4	9.7	6.2		22.6	12.9	19.2	15.9	2.9		5.9	8.6	6.1	2.4
aug	11.6	12.6	9.8	6.2		22.7	12.9	19.4	16.0	3.0		5.7	8.9	6.4	
sep	11.6	12.6	9.8	6.1		22.8	12.9	19.7	15.9	3.0		5.6	8.9	6.1	

ARBEITSLOSIGKEIT

UNEMPLOYMENT

CHOMAGE

	EUR 12	B	DK	D	GR	E	F	IRL	I	L	NL	P	UK	USA	JAP
0304 – ARBEITSLÖSENQUOTEN UNTER 25 JAHREN SAISONBEREINIGT															
UNEMPLOYMENT RATES UNDER 25 YEARS SEASONALLY ADJUSTED															
%															
1987	21.0	22.6	8.1	6.9	25.0	43.0	23.7	26.3	31.7	6.0	15.9	15.5	12.2	5.6	
1988	19.6	19.6	8.7	6.5	25.6	40.2	22.2	25.1	32.4	5.0	13.0	12.5	11.0	4.9	
1989	17.4	17.3	10.9	5.3	24.5	34.0	20.2	21.9	31.4	4.1	11.4	10.1	10.9	4.5	
1990	16.5	17.0	11.4	4.5	23.3	31.9	19.0	21.6	29.2	3.9	10.1	10.8	11.0	4.3	
1990 jul	16.5	17.3	12.3	4.5		31.9	19.0	21.8	29.1	3.8	10.5	10.6	11.0	4.6	
aug	16.6	17.2	11.9	4.4		32.0	18.9	21.7	29.4	3.9	10.8	10.9	11.4	4.2	
sep	16.6	17.3	11.6	4.4		31.8	18.8	21.9	29.8	3.8	10.1	10.9	11.5	4.1	
oct	16.5	17.4	11.5	4.2		31.6	18.9	21.8	29.1	4.2	9.8	11.2	11.7	4.4	
nov	16.3	17.4	11.3	4.1		31.4	18.9	22.2	28.4	3.9	9.4	11.5	11.6	4.1	
dec	16.6	17.4	10.9	4.0		31.1	18.9	22.2	29.8	3.9	9.0	12.0	11.7	3.8	
1991 jan	16.6	17.5	10.8	3.9		30.7	18.6	22.8	29.8	4.3	8.9	12.2	12.4	4.1	
feb	16.8	17.9	11.1	3.9		30.7	19.0	23.3	29.8	3.8	8.7	12.8	12.8	4.7	
mar	16.8	17.9	11.2	3.8		30.3	19.1	23.7	29.2	3.9	8.5	13.5	13.2	5.3	
apr	17.0	18.1	11.3	3.8		30.2	19.2	24.4	29.6	4.0	8.9	14.0	12.8	4.0	
mai	17.0	18.0	11.6	3.8		30.1	19.4	24.6	29.4	4.4	8.7	14.5	13.8	4.2	
jun	17.2	18.0	11.8	3.8		29.9	19.5	25.6	29.9	4.1	8.2	14.8	13.8	4.4	
jul	17.2	18.2	12.0	4.3		28.5	20.0	26.2	29.6	4.1	8.0	15.1	14.3	4.4	
aug	17.3	18.4	12.3	4.1		29.0	19.8	26.3	29.5	4.3	8.1	15.7	13.4	4.4	
sep	17.3	18.4	12.1	3.9		29.1	19.9	26.3	29.5	4.4	7.9	15.6	13.2		
0305 – ARBEITSLÖSENQUOTEN MAENNER UNTER 25 JAHREN SAISONBEREINIGT															
UNEMPLOYMENT RATES MEN UNDER 25 YEARS SEASONALLY ADJUSTED															
%															
1987	18.8	16.0	6.9	6.2	17.3	37.9	19.8	6.9	26.8	4.8	16.0	12.2	16.4	12.6	5.5
1988	17.3	14.5	7.9	5.8	17.0	33.9	18.4	7.9	27.1	4.7	13.9	9.5	13.4	11.4	5.0
1989	15.0	12.8	10.1	4.8	16.6	27.5	16.5	10.1	25.6	3.4	12.2	8.5	11.0	11.4	4.8
1990	14.4	12.5	11.2	4.1	15.2	26.0	15.7	11.2	23.8	2.9	10.3	8.0	11.8	11.6	4.5
1990 jul	14.4	12.8	12.5	4.1		26.1	15.7	23.5	23.9	2.7	10.2	8.8	11.6	11.5	4.6
aug	14.5	12.7	11.9	4.0		26.2	15.5	23.5	24.0	2.6	10.3	9.5	11.9	11.7	4.6
sep	14.5	12.8	11.8	4.1		25.9	15.5	23.7	24.4	2.6	10.0	7.9	12.0	11.9	4.3
oct	14.4	12.9	11.6	3.9		25.8	15.7	23.6	23.6	3.1		6.9	12.3	12.0	4.6
nov	14.3	13.0	11.3	3.8		25.6	15.7	24.2	22.9	2.8		6.7	12.8	12.1	4.3
dec	14.6	13.1	10.9	3.7		25.3	15.8	24.3	24.2	2.6		6.4	13.4	12.3	4.0
1991 jan	14.6	13.2	10.9	3.5		25.5	15.5	24.9	24.4	3.2		6.5	13.6	13.2	4.6
feb	14.9	13.8	11.3	3.6		25.5	16.1	25.1	24.4	2.7		6.4	14.3	13.8	5.4
mar	15.0	13.8	11.4	3.6		25.2	16.3	25.5	23.9	2.7		6.1	15.1	14.9	6.1
apr	15.3	14.2	11.5	3.6		25.2	16.4	26.3	24.2	2.7		6.5	15.7	14.3	4.5
mai	15.5	14.2	11.9	3.7		25.1	16.7	26.5	24.0	3.1		5.8	16.3	14.5	4.4
jun	15.6	14.1	12.2	3.7		25.1	16.9	27.8	24.4	2.7		5.9	16.8	15.1	4.3
jul	15.6	14.3	12.5	4.1		23.5	17.3	28.2	24.3	2.8		5.7	17.0	15.4	4.5
aug	15.6	14.4	12.6	3.9		23.3	17.0	28.3	24.2	2.8		5.7	17.5	14.2	
sep	15.6	14.5	12.6	3.8		23.9	17.1	28.0	24.2	3.2		5.4	17.4	14.6	
0306 – ARBEITSLÖSENQUOTEN FRAUEN UNTER 25 JAHREN SAISONBEREINIGT															
UNEMPLOYMENT RATES WOMEN UNDER 25 YEARS SEASONALLY ADJUSTED															
%															
1987	23.4	29.5	9.4	7.6	34.1	49.3	27.8	23.7	37.7	7.3	18.3	20.6	14.3	11.7	5.7
1988	22.2	25.1	9.7	7.3	35.4	47.8	26.1	22.9	38.5	5.4	15.4	17.4	11.4	10.6	4.7
1989	20.1	22.2	11.8	5.8	33.7	41.9	24.1	19.9	38.0	4.8	14.5	14.8	9.2	10.4	4.3
1990	19.0	21.8	11.5	5.0	32.5	39.1	22.6	19.5	35.6	5.0	13.3	12.8	9.5	10.2	4.1
1990 jul	18.9	22.1	12.0	5.0		39.0	22.5	19.7	35.2	5.0	12.7	12.5	9.5	10.4	4.7
aug	19.0	22.1	12.0	4.8		39.1	22.5	19.7	35.7	5.2	12.8	12.3	9.7	11.2	3.8
sep	19.0	22.2	11.4	4.8		39.0	22.4	19.9	36.1	5.0	12.5	12.8	9.7	11.0	3.9
oct	18.8	22.1	11.3	4.6		38.6	22.4	19.7	35.5	5.2		13.3	9.8	11.4	4.1
nov	18.7	22.1	11.2	4.4		38.5	22.3	19.7	34.7	5.0		12.7	10.0	11.0	3.8
dec	19.0	22.1	10.9	4.3		38.1	22.3	19.8	36.3	5.3		12.0	10.3	11.1	3.7
1991 jan	18.7	22.1	10.8	4.2		37.1	22.0	20.2	36.0	5.4		11.8	10.5	11.6	3.6
feb	18.9	22.3	10.9	4.1		37.1	22.2	21.0	36.1	5.0		11.5	11.0	11.7	4.0
mar	18.8	22.3	10.9	4.1		36.7	22.2	21.5	35.5	5.1		11.5	11.6	11.4	4.4
apr	19.0	22.3	11.0	4.1		36.5	22.2	22.0	35.9	5.4		11.9	12.0	11.2	3.6
mai	18.9	22.1	11.1	4.0		36.3	22.3	22.2	35.6	5.8		12.1	12.3	13.1	4.0
jun	19.0	22.1	11.3	4.0		36.0	22.4	23.0	36.2	5.7		10.9	12.4	12.4	4.5
jul	19.0	22.4	11.5	4.5		34.9	23.0	23.8	35.7	5.5		10.7	12.9	13.0	4.3
aug	19.3	22.7	12.0	4.2		36.0	22.9	24.0	35.8	6.0		11.0	13.5	12.5	
sep	19.1	22.6	11.6	3.9		35.5	23.0	24.3	35.6	5.6		11.0	13.4	11.7	

ARBEITSLOSIGKEIT

UNEMPLOYMENT

CHOMAGE

	EUR 12	B	DK	D	GR	E	F	IRL	I	L	NL	P	UK	USA	JAP
0307 – BEI DEN ARBEITSAEMTERN INSGESAMT EINGETRAGENE PERSONEN		NUMBER OF PERSONS REGISTERED AT UNEMPLOYMENT OFFICES TOTAL										NOMBRE DE PERSONNES INSCRITES DANS LES BUREAUX DE PLACEMENT TOTAL			
	1000														
1987	16130.3	500.8	216.0	2232.5	110.2	2924.2	2621.7	247.3	3317.0	2.7	685.5	319.1	2953.4	7424.9	1730.0
1988	15653.0	459.4	240.0	2236.6	108.6	2858.3	2562.9	241.4	3833.3	2.5	433.3	306.2	2370.4	6700.8	1550.0
1989	14600.2	419.4	262.8	2032.0	117.8	2550.3	2532.0	231.6	3951.3	2.3	390.3	311.6	1799.0	6520.2	
1990	14228.3	402.8	267.9	1872.0	140.2	2348.6	2504.7	224.7	4148.1	2.1	345.8	307.1	1664.5		
1990 jul	13873.9	418.4	249.8	1863.7	115.0	2262.3	2409.6	225.9	4062.3	1.8	343.0	298.5	1623.6	6945.0	
aug	14075.0	428.2	261.4	1812.8	115.7	2273.8	2486.2	227.2	4170.5	1.8	343.0	296.4	1657.8	6837.0	
sep	14181.5	423.7	260.9	1727.8	120.2	2300.4	2554.0	221.0	4256.4	1.9	346.0	295.3	1673.9	6818.0	
oct	14045.1	420.7	278.7	1687.4	142.5	2344.8	2588.5	218.4	4060.0	2.2	331.0	300.2	1670.6		
nov	14127.7	417.4	269.1	1685.1	168.8	2347.8	2582.5	222.9	4070.0	2.3	330.0	303.6	1728.1		
dec	14607.5	423.2	275.1	1784.1	185.3	2351.2	2611.7	232.8	4249.0	2.3	338.0	304.3	1850.4		
1991 jan	15005.8	423.1	299.8	1874.0	187.1	2359.4	2647.0	241.1	4358.8	2.5	345.0	308.3	1959.7		
feb	15179.5	418.9	313.1	1868.9	192.6	2362.4	2643.1	243.4	4437.1	2.2	346.0	306.5	2045.4		
mar	14784.7	405.7	300.4	1731.0	194.1	2340.5	2621.2	246.5	4170.0	2.1	330.0	301.1	2142.1		
apr	14650.3	397.8	282.2	1651.9	178.5	2309.3	2571.1	248.0	4193.0	2.1	320.0	297.9	2198.5		
mai	14474.3	389.9	275.3	1503.7	157.9	2254.8	2551.3	243.6	4188.0	2.2	305.0	288.9	2213.8		
jun	14448.2	391.1	271.0	1592.6	154.6	2227.7	2552.6	253.4	4175.0	2.1	303.0	284.1	2241.0		
jul	14804.3	443.8	273.3	1693.7	155.3	2195.0	2665.8	261.4	4160.0	2.2	302.0	284.3	2367.5		
aug	15015.8	460.4	290.3	1672.2	151.5	2193.1	2752.5	265.3	4205.0	2.2	306.0	282.1	2435.1		
sep		455.4	291.0	1609.5	145.8	2252.8		258.7	4255.0	2.4		284.8	2450.7		
0308 – BEI DEN ARBEITSAEMTERN EINGETRAGENE PERSONEN UNTER 25 JAHREN		NUMBER OF PERSONS UNDER 25 YEARS REGISTERED AT UNEMPLOYMENT OFFICES										NOMBRE DE PERSONNES MOINS DE 25 ANS INSCRITES DANS LES BUREAUX DE PLACEMENT			
	1000														
1987	5677.6	160.1	50.3	481.3	31.4	1239.3	830.5	74.1	1480.2	1.0	225.9	116.2	987.2		
1988	5247.0	135.7	55.6	441.1	30.2	1162.1	755.1	66.9	1609.0	0.8	136.5	115.7	738.4		
1989	4612.1	115.2	59.0	343.5	32.5	938.1	684.9	60.0	1643.8	0.6	106.8	111.1	516.8		
1990		107.0	59.1	291.2	39.3	764.4	626.8	59.1	1662.6	0.5	84.9	103.3	491.3		
1989 mai	4472.7	90.1	54.2	324.9	29.6	954.5	602.9	57.6	1645.2	0.5	102.0	107.0	504.3		
jun	4389.7	89.4	51.8	312.6	28.6	935.5	597.5	61.5	1604.1	0.5	116.0	109.7	482.6		
jul	4545.8	125.5	53.4	340.8	29.2	902.9	641.4	61.9	1641.1	0.5	122.0	105.4	521.8		
aug	4591.0	136.4	59.2	333.5	25.5	885.4	692.1	62.6	1662.8	0.6	117.0	105.1	511.0		
sep	4609.9	131.6	59.4	315.0	24.3	863.7	753.5	58.2	1692.5	0.6	105.0	103.5	502.6		
oct	4509.5	124.7	60.7	308.1	28.4	862.4	766.3	55.9	1629.0	0.7	98.0	107.6	467.9		
nov	4538.6	117.9	59.3	321.6	34.6	849.5	756.0	55.5	1688.6	0.6	87.0	106.7	461.3		
dec	4471.0	115.3	59.1	330.0	42.6	837.4	747.6	58.0	1615.9	0.6	89.0	106.1	469.4		
1990 jan	4410.6	111.1	64.4	348.5	43.5	827.7	635.3	59.4	1634.6	0.7	89.0	106.7	489.8		
feb	4398.0	101.0	64.8	341.3	47.8	825.4	608.7	59.3	1655.8	0.6	91.0	110.6	491.6		
mar	4287.5	91.6	63.2	318.6	43.4	800.3	593.2	57.2	1647.6	0.5	81.0	112.3	478.6		
apr	4185.2	84.6	59.0	298.5	39.6	783.5	559.7	55.6	1649.7	0.4	82.0	105.8	466.7		
mai	4120.5	79.3	53.9	283.5	30.2	753.6	539.1	53.6	1687.0	0.4	84.0	106.5	449.3		
jun	4068.2	80.5	52.4	276.6	31.8	742.6	545.5	59.8	1643.7	0.4	91.0	102.9	440.7		
jul	4186.5	120.0	58.3	288.8	32.3	723.7	588.8	62.7	1631.1	0.4	92.0	98.7	489.5		
0309 – BEI DEN ARBEITSAEMTERN EINGETRAGENE FRAUEN		NUMBER OF WOMEN REGISTERED AT UNEMPLOYMENT OFFICES										NOMBRE DE FEMMES INSCRITES DANS LES BUREAUX DE PLACEMENT			
	1000														
1987	7282.9	292.0	122.3	1023.0	50.7	1398.9	1324.0	71.1	1654.5	1.1	256.8	180.9	907.6	3318.9	
1988	7449.9	271.6	133.9	1041.0	52.9	1498.7	1338.1	71.7	1972.2	1.0	154.5	193.9	719.9	3046.2	
1989	7229.1	251.8	145.1	966.8	60.4	1462.9	1354.5	71.6	2047.0	0.9	149.0	209.9	508.2	2920.6	
1990	7138.9	241.5	146.2	909.4	72.1	1406.7	1355.9	72.6	2153.4	0.8	137.3	207.0	431.4		
1990 jul	7041.5	252.6	137.5	932.8	62.6	1370.6	1325.2	76.1	2112.2	0.8	139.0	200.6	431.5		
aug	7135.3	257.9	148.1	908.4	63.3	1371.0	1371.8	76.5	2161.2	0.8	142.0	198.4	436.0		
sep	7206.3	253.6	146.1	857.7	64.9	1398.3	1409.5	72.5	2223.9	0.8	142.0	197.2	439.7		
oct	7157.4	252.3	158.0	836.1	77.0	1418.7	1415.4	71.3	2105.0	0.9	195.0	201.4	426.2		
nov	7083.4	249.1	147.9	826.1	90.0	1421.7	1395.2	71.8	2113.0	0.9	132.0	203.5	432.3		
dec	7209.0	251.1	147.5	838.3	94.4	1405.7	1390.1	74.7	2214.0	0.9	138.0	204.4	449.8		
1991 jan	7342.7	249.9	156.1	852.8	91.5	1415.7	1404.2	76.8	2267.9	1.0	141.0	206.8	479.0		
feb	7369.2	246.1	159.3	827.9	94.4	1420.0	1396.3	77.7	2305.4	0.9	139.0	204.7	497.6		
mar	7192.1	238.6	153.6	792.7	93.9	1435.1	1383.4	79.2	2168.0	0.9	128.0	200.5	518.2		
apr	7130.5	234.3	150.1	780.9	89.5	1394.1	1360.9	79.6	2186.0	0.9	127.0	196.9	530.2		
mai	7055.0	230.0	150.4	761.5	81.7	1370.2	1354.0	79.0	2187.0	0.9	122.0	189.3	529.0		
jun	7044.1	231.9	149.4	757.7	81.3	1353.5	1367.1	84.7	2177.0	0.9	120.0	187.3	533.4		
jul	7230.6	261.3	150.0	809.1	83.2	1332.3	1436.5	89.1	2170.0	0.9	128.0	185.2	585.1		
aug	7345.6	269.7	162.3	802.2	80.7	1329.4	1487.9	90.4	2195.0	0.9	132.0	182.9	612.2		
sep		264.6	161.0	771.0	77.9	1376.7		86.6	2225.0	1.0		183.9	607.2		

INDUSTRIELLE PRODUKTION
INDUSTRIAL PRODUCTION
PRODUCTION INDUSTRIELLE

	EUR 12	B	DK	D	GR	E	F	IRL	I	L	NL	P	UK	USA	JAP
0401 – INDUSTRIE – NACE 1–4 BRUTTO	INDUSTRY – NACE 1–4 BRUT														
	EUR 12 = 100														
1985	100.0	2.6	1.2	24.3	1.2	8.2	18.6	0.9	17.1	0.1	4.7	1.5	18.9		
	1985 = 100														
1987	104.4	103.0	102.8	102.7	98.1	107.8	102.8	111.2	106.8	101.2	101.1	112.0	105.7	105.9	103.3
1988	108.8	108.9	104.8	106.5	103.7	111.1	107.5	123.1	114.2	110.0	101.3	116.2	109.5	111.7	112.8
1989	113.0	112.7	107.2	112.1	105.3	116.1	112.0	137.4	118.6	118.6	106.4	124.1	109.9	114.5	119.7
1990	115.0	118.5	107.8	117.9	103.3	116.1	113.5	143.8	117.8	118.0	109.3	135.2	109.2	115.7	125.3
1990 II	116.0	122.5	107.6	115.5	103.5	120.5	115.7	148.2	125.0	126.5	104.3	139.6	109.2	115.5	123.2
III	104.8	106.7	101.9	114.3	99.4	103.5	100.7	135.9	102.3	111.4	94.3	128.8	102.1	118.3	126.7
IV	119.5	120.4	112.9	126.1	108.3	119.3	115.9	149.6	120.6	117.5	123.3	141.7	110.4	114.5	131.4
1991 I	118.5	118.5	106.6	121.3	98.0	116.4	118.9	148.6	121.9	117.5	124.0	138.9	111.0	111.4	127.3
II	116.2		112.9	121.8	101.1	120.0	115.6	150.7	122.6		108.7		103.0	112.4	127.1
1990 jun	117.0	126.8	110.9	116.3	105.4	124.7	115.8	156.9	124.8	132.0	102.0	140.1	110.6	118.5	127.4
jul	108.9	88.4	77.9	112.0	105.9	121.7	107.4	134.5	121.2	121.0	88.0	140.6	100.2	115.4	131.1
aug	87.4	105.6	115.9	107.5	93.9	69.6	82.3	123.7	58.5	93.5	88.0	99.9	96.6	119.4	119.8
sep	118.2	126.2	111.9	123.5	98.3	119.2	112.5	149.4	127.1	119.7	107.0	140.0	109.5	120.2	129.2
oct	122.1	121.0	117.9	132.4	113.3	123.2	116.6	147.7	123.6	118.0	113.0	142.4	112.2	117.9	131.9
nov	123.0	129.0	118.9	126.9	108.3	127.2	119.9	152.6	124.4	120.0	126.0	143.8	114.9	114.1	130.1
dec	113.4	111.2	101.9	118.9	103.2	107.6	111.2	148.4	113.9	114.4	131.0	138.8	104.0	111.5	132.2
1991 jan	115.7	115.7	105.9	118.0	95.1	121.0	120.5	142.5	116.5	111.9	126.0	134.6	103.8	111.3	119.1
feb	119.3	120.4	103.9	117.9	98.3	115.2	120.3	149.1	124.5	119.4	133.0	141.8	114.4	112.4	125.6
mar	120.4	119.4	109.9	127.9	100.7	112.9	115.9	154.1	124.7	121.3	113.0	140.2	114.9	110.4	137.3
apr	116.6	114.8	109.9	122.8	98.4	119.8	117.2	145.5	120.1	126.2	112.0		104.1	110.6	127.8
mai	113.9	118.3	112.9	117.5	101.3	121.9	113.8	147.3	120.6	122.3	108.0		100.1	110.9	124.3
jun	118.0		115.9	125.0	103.6	118.3	115.7	159.2	127.1		106.0		104.9	115.7	129.2
jul	108.6			116.4			107.0	132.0	117.4				97.8	112.9	134.7
aug	85.3			108.9			81.5		52.3				94.5	117.2	120.1
0402 – INDUSTRIE – NACE 1–4 SAISONBEREINIGT	INDUSTRY – NACE 1–4 SEASONALLY ADJUSTED														
	1985 = 100														
1987	104.4	103.0	102.8	102.7	98.1	107.8	102.8	111.2	106.8	101.2	101.1	112.0	105.7	105.9	103.3
1988	108.8	108.9	104.8	106.5	103.7	111.1	107.5	123.1	114.2	110.0	101.3	116.2	109.5	111.7	112.8
1989	113.0	112.7	107.2	112.1	105.3	116.1	112.0	137.4	118.6	118.6	106.4	124.1	109.9	114.5	119.7
1990	115.0	118.5	107.8	117.9	103.3	116.1	113.5	143.8	117.8	118.0	109.3	135.2	109.2	115.7	125.3
1990 II	114.1	118.6	105.2	116.1	103.8	116.2	112.7	141.4	117.3	119.2	107.9	134.4	111.5	115.7	123.6
III	114.9	116.2	107.3	118.7	99.6	115.3	113.4	144.4	118.6	120.7	110.5	137.8	108.5	117.0	126.6
IV	114.8	119.0	107.8	120.7	104.6	114.8	112.2	146.4	116.4	115.7	112.2	139.0	106.8	115.0	128.8
1991 I	114.8	114.9	109.3	121.6	100.8	113.7	112.9	148.9	116.6	116.9	114.7	137.4	106.2	112.2	128.6
II	114.5		110.2	122.6	101.1	114.9	112.5	144.9	115.5		112.3		105.0	112.5	128.3
1990 jun	115.0	122.9	101.4	116.2	103.4	118.5	112.8	145.9	117.4	124.4	109.3	135.6	112.8	116.5	124.6
jul	114.5	113.9	108.9	118.2	106.4	115.4	112.5	140.5	117.4	121.6	108.3	138.5	109.1	116.8	126.7
aug	115.1	114.2	110.2	118.5	102.5	116.0	114.8	144.1	118.8	118.7	108.8	136.0	108.6	116.7	126.7
sep	115.0	120.6	102.6	119.3	90.7	114.5	112.8	148.4	119.3	122.0	113.6	138.7	108.0	117.4	125.9
oct	115.2	117.0	109.5	121.8	107.3	114.7	113.6	144.0	116.5	114.5	109.4	138.9	107.5	116.6	129.5
nov	114.6	119.8	110.9	120.6	102.7	117.6	112.1	145.6	115.5	115.7	110.8	140.1	106.1	115.0	128.6
dec	114.4	119.7	103.2	119.8	103.5	112.2	111.0	149.3	117.2	116.7	117.2	138.4	106.8	113.9	128.4
1991 jan	115.9	114.0	111.5	122.7	101.5	118.3	114.5	148.4	117.3	113.0	114.6	135.5	106.3	113.3	128.9
feb	115.5	116.4	108.6	121.1	99.5	114.4	113.9	150.1	116.0	117.0	120.0	139.4	107.1	112.2	129.0
mar	113.2	114.6	104.9	121.1	101.2	106.6	110.3	147.0	116.5	119.8	107.9	137.4	105.3	111.3	128.3
apr	114.1	110.4	112.0	122.4	100.9	118.3	112.4	145.3	112.7	117.5	109.8		104.6	111.8	127.8
mai	113.8	115.0	111.2	120.6	101.0	114.8	112.4	142.7	114.8	115.9	114.8		103.8	112.4	129.4
jun	115.5		106.7	124.2	101.1	111.4	112.5	147.1	118.7		113.8		106.3	113.3	127.3
jul	114.2			123.3			112.2	139.1	113.6				106.1	113.7	130.9
aug	113.2			120.4			113.4		113.0				106.0	113.9	127.4
0403 – UMSATZ – NACE 1–4 SAISONBEREINIGT	TURNOVER – NACE 1–4 SEASONALLY ADJUSTED														
	EUR 12 = 100														
1985	100.0	2.9	1.3	27.3			20.9	1.0	19.3	0.1	5.3		21.3		
	1985 = 100														
1987	101.7	96.8	100.8	99.6			102.3	106.8	109.6	89.1	82.8		104.9		
1988	109.4	106.4	106.6	105.4			109.4	117.1	121.5	100.5	85.3		114.0		
1989	119.2	118.3	113.8	114.3			119.6	133.2	132.7	115.4	92.3		124.1		
1990	127.3	122.8	116.7	122.0			123.8	136.3	138.4	111.3			130.8		
1990 II	125.8	119.9	112.3	119.5			122.2	136.1	136.8	112.7			130.9		
III	126.9	122.9	116.6	122.3			122.8	135.0	136.8	111.4			130.7		
IV	129.7	126.6	118.9	125.5			125.3	137.1	139.8	108.6			132.7		
1991 I	129.2		119.4	128.0			123.4	138.3	139.5	104.5			129.3		
II			119.8	130.2									129.8		
1990 mai	130.1	127.3	117.8	126.4			126.3	133.9	141.8	115.0			131.3		
jun	125.4	118.6	107.0	117.8			120.8	139.3	135.8	111.5			132.4		
jul	127.5	118.9	118.6	121.3			126.1	132.7	136.7	111.4			130.0		
aug	126.5	124.3	120.6	125.1			121.9	135.8	136.2	112.7			130.2		
sep	126.6	124.2	110.5	120.4			120.2	136.9	134.8	108.5			132.2		
oct	132.6	131.8	121.2	127.9			129.1	133.8	143.6	112.4			133.0		
nov	131.2	127.6	121.5	128.3			128.1	135.8	137.7	110.4			132.4		
dec	127.3	120.6	114.0	120.9			120.8	140.5	140.4	103.4			132.5		
1991 jan	132.2		121.1	131.9			128.1	134.2	144.6	107.1			130.0		
feb	129.2		118.5	127.7			122.6	136.4	139.6	102.8			129.8		
mar	127.0		117.2	124.7			120.8	142.2	135.1	102.7			128.3		
apr	131.2		120.0	131.8			125.2	140.7	140.8	109.8			128.8		
mai			121.0	127.3				141.3	141.0	105.2			129.9		

INDUSTRIELLE PRODUKTION
INDUSTRIAL PRODUCTION
PRODUCTION INDUSTRIELLE

	EUR 12	B	DK	D	GR	E	F	IRL	I	L	NL	P	UK	USA	JAP
--	--------	---	----	---	----	---	---	-----	---	---	----	---	----	-----	-----

**0404 – BAUGEWERBE – NACE 5
SAISONBEREINIGT**
**BUILDING – NACE 5
SEASONALLY ADJUSTED**
**CONSTRUCTION – NACE 5
DESAISONNALISE**

1985 = 100

1987	99.0	115.8	105.5	110.6	118.2	110.7
1988	110.0	108.8	110.4	118.9	125.4	120.7
1989	115.9	97.9	118.0	124.3	135.3	125.8
1990	144.1	93.1	125.0	127.2	140.9	127.1
1990 II	145.3	94.2	123.4	128.4	146.1	127.8
III	139.0	92.5	122.4	127.1	140.9	128.7
IV	147.1	91.3	123.5	125.5	137.8	123.7
1991 I	125.0	93.8	121.9	125.1	132.5	
II		82.0	128.8	130.0		

**0405 – INDUSTRIE UND BAUGEWERBE – NACE 1–5
SAISONBEREINIGT**
**INDUSTRY AND BUILDING – NACE 1–5
SEASONALLY ADJUSTED**
**INDUSTRIE ET CONSTRUCTION – NACE 1–5
DESAISONNALISE**

1985 = 100

1987	102.4	105.4	102.9	103.8	105.2	106.5
1988	109.2	105.6	106.8	109.0	113.6	111.2
1989	113.4	105.4	112.6	113.6	122.5	112.3
1990	123.2	104.9	118.5	115.3	123.4	111.8
1990 II	123.4	103.1	116.7	115.3	125.0	113.7
III	120.7	104.4	119.0	115.6	126.0	111.4
IV	124.3	104.4	120.7	114.5	121.1	109.6
1991 I	117.0	105.5	122.1	114.8	120.1	92.8
II		104.3	123.0	115.2		

PRODUKTION NACH KATEGORIEN

PRODUCTION BY CATEGORY

PRODUCTION PAR CATEGORIE

	EUR 12	B	DK	D	GR	E	F	IRL	I	L	NL	P	UK	USA	JAP
0406 – GRUNDSTOFFE UND PRODUKTIONSGUETER SAISONBEREINIGT		INTERMEDIATE GOODS SEASONALLY ADJUSTED										BIENS INTERMEDIAIRES DESAISONNALISE			
EUR 12 = 100															
1985	100.0	3.0	1.2	23.8	1.4	9.0	18.6	0.9	18.4	0.2	4.1	1.4	17.5		
1985 = 100															
1987	104.4	102.7	109.7	101.7	102.0	103.1	103.8	103.3	107.0	100.0	100.1	113.5	106.4	113.2	103.6
1988	108.2	110.2	110.8	106.2	107.0	104.9	108.3	110.7	113.7	110.9	97.6	116.2	107.9	118.2	113.5
1989	110.7	114.0	112.3	110.2	107.2	110.5	112.2	127.7	118.3	120.8	102.7	119.1	104.2	120.9	120.1
1990	111.2	119.0	110.4	113.6	104.5	109.6	113.0	131.6	116.7	117.8	103.6	125.4	103.1	121.9	125.1
1990 II	110.5	119.3	106.5	112.5	105.0	109.9	110.4	127.7	116.8	117.7	100.1	125.3	105.4	122.4	123.3
III	110.6	116.7	109.4	113.8	102.1	108.8	111.2	135.3	117.8	120.4	104.7	124.0	102.2	122.5	125.9
IV	110.1	119.2	110.1	115.0	104.6	108.2	111.0	130.7	114.2	115.5	109.1	127.3	100.9	120.5	128.2
1991 I	110.5	115.5	112.0	115.2	100.8	107.7	112.4	140.4	114.9	115.3	111.1	125.8	101.6	116.0	129.1
II	109.9		111.6	115.8	101.5	108.6	111.2	142.2	114.4		108.1		99.2	116.1	128.9
1990 jun	111.5	122.8	102.3	112.0	105.1	111.6	110.5	131.6	116.6	122.6	102.1	125.7	108.3	122.8	123.9
jul	109.6	115.4	112.8	112.8	106.6	106.8	110.0	129.5	115.6	121.0	101.9	124.4	102.2	123.1	125.4
aug	111.2	114.7	113.5	113.7	105.0	111.8	112.2	134.9	117.5	118.8	102.4	121.7	102.3	122.4	126.0
sep	111.0	120.2	101.7	114.5	94.8	108.0	111.1	141.2	119.0	121.0	109.0	120.2	102.2	122.4	125.9
oct	110.7	116.5	112.9	115.9	109.6	108.2	111.3	130.9	115.0	112.7	104.7	128.2	102.0	121.5	128.9
nov	110.2	120.5	112.5	115.1	103.4	109.8	111.0	129.2	114.0	115.7	105.2	128.2	100.9	120.2	128.6
dec	109.4	120.1	104.4	114.0	100.2	106.9	110.6	131.8	113.8	117.7	111.6	124.7	100.2	120.0	128.2
1991 jan	110.8	114.5	115.6	115.6	101.4	111.2	113.5	136.6	114.7	111.6	111.6	124.2	100.8	117.5	128.5
feb	111.7	117.2	109.1	114.7	97.7	109.8	115.1	143.6	114.5	115.0	119.3	127.6	103.1	116.4	128.9
mar	109.1	115.0	106.6	114.9	103.0	103.3	108.7	140.6	115.2	118.4	98.3	125.0	100.9	114.6	129.7
apr	109.0	112.0	115.6	115.6	102.3	110.2	110.6	136.4	112.4	114.4	103.1		98.2	115.1	128.9
mai	109.5	116.9	112.7	114.8	100.8	108.3	111.8	137.1	114.1	115.1	112.3		97.8	115.8	129.7
jun	111.0		106.2	116.9	100.9	106.9	111.8	151.9	116.4		110.5		101.7	117.2	127.9
jul	110.0			116.6			111.3	126.6	113.1				101.4	118.2	130.2
aug	109.3			113.8			111.8		112.0				102.2	118.3	128.7
04D7 – INVESTITIONSGUETER SAISONBEREINIGT		INVESTMENT GOODS SEASONALLY ADJUSTED										BIENS D'INVESTISSEMENT DESAISONNALISE			
EUR 12 = 100															
1985	100.0	2.0	1.3	28.5	0.5	5.8	18.8	0.6	15.7	0.0	4.4	0.7	21.0		
1985 = 100															
1987	103.8	97.8	98.8	102.2	100.0	128.5	100.9	132.3	109.3	97.2	97.9	113.2	103.0	105.5	102.2
1988	110.7	103.4	102.5	107.2	111.3	142.0	107.5	164.4	119.8	99.8	103.2	116.5	111.1	113.5	116.6
1989	118.0	110.6	107.6	115.6	110.1	150.6	113.0	192.7	124.5	104.4	108.9	114.6	120.4	118.5	128.7
1990	121.6	114.8	107.8	122.6	110.9	144.3	115.4	205.3	125.3	111.4	114.0	120.4	121.1	121.8	135.8
1990 II	120.7	115.9	106.0	121.8	109.0	140.2	111.7	197.4	125.7	120.5	115.5	120.1	125.0	121.6	133.3
III	120.4	109.4	106.6	123.2	108.3	142.6	112.2	201.6	125.3	118.8	115.2	121.9	120.7	123.3	136.6
IV	119.5	115.8	107.0	124.6	111.9	142.5	108.7	211.8	122.0	104.7	113.4	121.2	117.8	122.5	140.8
1991 I	119.1	114.9	105.8	125.9	107.9	130.2	107.7	204.5	122.2	113.7	115.8	121.4	115.0	119.2	139.5
II	119.0		108.5	127.2	112.5	128.4	106.2	191.2	120.6		116.7		115.3	118.6	138.0
1990 jun	121.1	125.3	100.8	122.4	105.5	141.5	111.9	205.6	126.2	124.1	115.6	118.2	124.5	122.5	135.7
jul	120.8	100.5	110.7	124.5	117.4	144.1	110.8	194.4	121.6	123.6	113.2	119.4	123.7	122.9	138.8
aug	120.4	107.3	108.0	121.6	110.7	141.4	114.3	207.9	126.4	113.6	114.7	112.0	120.8	123.1	135.2
sep	120.2	120.2	100.5	123.7	97.2	142.6	111.5	205.2	124.6	120.1	117.0	131.3	118.2	123.8	135.5
oct	119.8	115.3	109.1	124.5	115.8	142.0	111.9	203.2	122.0	109.3	110.8	124.1	117.1	124.4	139.9
nov	118.6	115.1	109.6	123.4	107.0	147.5	108.8	209.0	119.2	106.1	114.0	123.6	115.2	122.3	139.4
dec	119.9	117.2	102.6	125.9	113.0	137.4	105.8	221.5	124.6	100.1	115.8	116.7	120.9	120.8	140.9
1991 jan	120.7	112.4	111.5	126.6	104.9	144.6	109.2	207.9	125.7	108.3	113.8	120.2	116.5	120.6	139.3
feb	118.6	114.7	106.7	125.7	114.1	130.2	106.6	208.8	119.5	111.9	116.0	120.0	116.0	119.3	140.8
mar	117.8	118.6	102.0	125.7	105.5	115.2	107.7	198.5	121.6	117.9	117.5	122.5	112.9	118.7	139.3
apr	118.4	108.8	108.9	126.2	106.3	135.9	107.0	195.6	117.4	121.6	116.0	115.4	115.4	118.9	137.4
mai	117.6	113.7	111.1	124.9	111.6	129.9	105.7	188.5	117.5	108.5	117.0	117.0	113.9	118.4	139.9
jun	120.4		104.6	130.4	119.6	118.2	106.3	188.5	126.2		117.1		116.2	118.5	136.5
jul	117.6			128.3			104.7	184.1	116.6				112.7	118.4	140.9
aug	116.5			126.6			107.7		116.7				111.5	117.9	136.4
0408 – VERBRAUCHSGUETER SAISONBEREINIGT		CONSUMPTION GOODS SEASONALLY ADJUSTED										BIENS DE CONSOMMATION DESAISONNALISE			
EUR 12 = 100															
1985	100.0	2.5	1.5	21.5	1.6	8.9	18.3	1.2	16.3	0.0	5.8	2.4	19.3		
1985 = 100															
1987	105.3	105.6	101.3	104.6	92.7	109.0	102.8	110.0	104.9	111.7	106.4	115.4	106.4	106.7	103.4
1988	109.0	108.0	103.3	105.9	97.5	111.8	106.3	115.6	111.7	110.5	109.7	119.2	112.0	111.0	109.2
1989	113.0	112.0	103.8	111.1	101.8	114.9	110.4	121.3	115.7	114.3	113.7	124.7	114.5	113.9	113.2
1990	116.3	117.8	106.3	119.1	100.3	117.9	112.5	126.0	115.6	122.1	119.1	132.9	113.8	114.5	118.0
1990 II	115.4	117.2	104.8	115.1	101.8	118.5	117.3	127.4	113.0	125.8	118.1	132.7	114.6	114.5	116.3
III	117.5	117.4	106.4	121.3	94.2	117.0	118.6	126.4	116.1	122.4	119.9	136.2	113.5	115.8	119.0
IV	118.3	118.9	107.0	124.8	104.1	116.0	116.7	128.1	117.4	121.5	121.9	133.3	111.5	113.9	121.1
1991 I	118.2	116.6	109.1	126.5	99.8	116.3	116.8	130.0	117.1	129.8	121.3	133.2	109.9	111.9	118.8
II	118.3		109.7	127.4	98.4	120.2	118.2	126.9	114.5		120.2		109.9	113.6	118.4
1990 jun	116.0	121.2	102.0	115.5	101.6	121.9	117.8	128.6	113.4	133.1	118.5	132.6	113.7	115.2	116.9
jul	117.2	116.1	106.0	119.5	104.9	119.4	118.7	125.3	114.7	123.8	117.3	136.0	113.8	115.2	119.0
aug	117.9	114.8	109.8	122.1	96.7	114.7	120.1	124.7	116.7	118.9	119.8	140.2	113.6	115.2	119.9
sep	117.4	121.0	103.2	121.7	84.1	115.8	117.2	128.7	116.8	125.1	122.0	132.8	113.1	116.7	117.6
oct	119.1	117.7	107.9	127.2	101.7	116.5	119.4	128.1	116.2	125.7	119.6	132.5	112.7	115.5	123.0
nov	118.5	119.7	109.7	125.4	101.0	120.0	116.3	128.4	116.4	119.2	121.1	135.2	110.8	113.6	121.4
dec	117.5	119.2	103.5	122.0	107.4	113.6	114.7	128.0	119.						

PRODUKT.NACH PROD. BEREICHEN

PRODUCTION BY BRANCH

PRODUCTION PAR BRANCHE

	EUR 12	B	DK	D	GR	E	F	IRL	I	L	NL	P	UK	USA	JAP
0409 – ENERGIE – NACE 11 – 17															
SAISONBEREINIGT															
			ENERGY – NACE 11 – 17												
			SAISONALLY ADJUSTED												
			EUR 12 = 100												
1985 I	100.0	2.2	0.8	14.6	1.3	6.3	20.9	0.5	10.3	0.0	10.0	0.7	31.8		
			1985 = 100												
1987 I	103.1	103.8	114.8	98.6	108.5	100.9	104.6	99.1	110.9	109.1	98.3	104.6	103.9		
1988 I	101.3	104.3	121.0	99.5	113.4	102.4	109.9	95.5	113.5	117.7	90.0	114.6	99.3		
1989 I	99.4	101.6	100.5	101.0	112.7	108.5	108.4	106.1	117.3	122.2	95.3	132.8	89.6		
1990 I	99.8	102.2	96.5	103.0		110.7	110.3	109.7	121.9	125.1	95.3		88.8		
1990 II	100.2	101.7	94.4	103.2	111.1	110.8	108.7	108.9	124.0	124.9	87.5	143.1	91.7		
1990 III	99.4	102.4	90.7	103.6	111.7	111.4	111.3	112.6	122.2	125.0	96.5	150.6	86.1		
1990 IV	100.9	100.9	90.3	103.2		112.6	115.3	111.3	121.3	128.4	105.0		88.8		
1991 I	103.1	99.1	110.0	103.4		112.1	118.6	115.8	123.7	129.8	107.6		92.7		
1991 II	101.6		86.1	105.3		111.8	115.5	108.6	122.7				87.5		
1990 mai	98.6	95.4	97.8	104.1	111.9	110.9	106.6	114.3	123.7	124.7	84.8	143.4	89.1		
1990 jun	102.1	104.2	86.7	102.7	109.7	112.1	108.1	104.0	123.4	126.8	89.9	150.1	96.8		
1990 jul	98.4	102.5	93.2	103.1	106.5	111.4	107.9	114.1	123.3	128.4	92.2	150.5	86.5		
1990 aug	99.6	101.6	97.4	103.9	110.9	111.5	112.0	116.9	122.4	122.9	92.2	150.0	87.6		
1990 sep	100.3	103.1	81.0	103.8	116.9	110.9	113.4	107.8	121.1	124.1	101.9	147.5	86.5		
1990 oct	100.6	96.4	94.7	103.4		110.1	112.1	106.2	121.7	126.7	96.6	147.0	90.1		
1990 nov	100.4	99.9	95.3	102.5		112.1	113.4	109.9	120.0	127.2	97.1	147.5	89.1		
1990 dec	102.0	106.0	79.8	103.3		114.8	120.7	115.4	122.1	131.5	105.3		87.8		
1991 jan	102.8	95.6	111.6	102.6		113.8	118.9	115.5	124.3	134.0	105.6		89.9		
1991 feb	108.5	103.7	111.1	105.7		116.3	126.7	116.1	128.3	133.3	117.3		96.1		
1991 mar	99.3	96.8	105.0	102.3		106.6	109.9	113.5	119.5	125.5	87.3		92.1		
1991 apr	98.7	92.9	99.0	103.3		110.7	113.4	118.0	123.0	124.4	95.0		85.3		
1991 mai	102.1	100.0	88.7	107.2		113.5	118.5	100.0	124.4	129.4	111.1		85.4		
1991 jun	104.3		74.7	105.1		111.3	115.2	105.4	120.4				91.9		
1991 jul				102.8			116.7	101.3	124.5						
0410 – METALLE – NACE 22															
SAISONBEREINIGT															
			PRODUCTION OF METALS – NACE 22												
			SEASONALLY ADJUSTED												
			EUR 12 = 100												
1985 I	100.0	5.3	0.3	24.0	1.7	13.7	18.7	0.1	16.3	1.9	3.4	0.9	13.1		
			1985 = 100												
1987 I	97.4	92.9	112.5	94.5	95.4	91.4	96.0	92.0	101.4	90.3	102.3	108.1	108.8	98.2	98.9
1988 I	106.1	104.8	112.4	104.1	107.0	94.2	103.0	104.7	109.9	101.4	111.2	118.1	122.6	108.3	107.2
1989 I	108.2	102.9	117.4	105.7	109.2	98.0	104.8	115.5	112.8	103.4	116.4	112.3	125.0	107.3	110.4
1990 I	106.5	107.4	113.7	103.2		96.9	103.5	121.3	110.3	99.0	118.5		121.7	106.5	113.9
1990 II	106.2	109.2	108.9	101.9	105.1	93.4	104.0	122.5	111.0	96.3	125.7	114.5	125.6	105.2	111.8
1990 III	106.1	103.9	113.8	101.9	101.2	95.5	105.5	120.3	108.1	102.3	120.5	112.6	124.8	109.7	114.5
1990 IV	104.3	103.5	110.3	103.5		96.7	99.9	120.9	109.8	96.6	114.5		113.9	105.1	117.4
1991 I	105.1	84.0	114.5	104.6		99.3	102.6	110.7	117.2	92.6	115.8		110.5	97.5	117.8
1991 II			117.9	104.8		93.7	102.1	107.3	116.1		110.6			94.8	117.8
1990 mai	107.2	110.1	113.0	105.2	106.8	94.2	104.5	135.2	109.9	92.2	118.6	121.0	125.0	103.3	112.1
1990 jun	105.6	108.4	104.9	99.2	109.2	93.5	105.8	114.0	107.5	100.5	126.0	117.4	128.0	107.8	112.8
1990 jul	103.3	103.3	119.6	99.9	112.4	86.4	100.5	111.6	103.3	103.8	121.3	115.9	128.1	107.8	114.0
1990 aug	107.0	103.2	119.8	102.0	100.9	101.6	109.5	121.9	108.0	100.0	118.7	108.1	117.2	110.3	114.7
1990 sep	107.9	105.9	102.6	104.3	92.0	97.9	105.9	120.9	111.2	103.2	121.7	114.0	127.8	109.6	114.6
1990 oct	105.1	103.2	108.2	106.4		97.6	103.1	114.7	108.3	93.1	108.4		111.9	105.1	117.0
1990 nov	105.2	109.2	121.0	102.8		98.6	102.5	124.0	111.0	98.0	109.3		114.7	106.6	117.7
1990 dec	102.3	97.7	101.5	101.3		94.2	94.6	126.1	109.4	98.2	125.4		113.6	103.5	117.0
1991 jan	104.5	81.9	123.0	104.3		98.2	104.7	115.6	115.9	82.7	121.6		110.0	99.7	117.8
1991 feb	105.8	87.8	107.4	104.8		103.0	102.7	112.8	118.8	95.0	117.1		107.6	99.0	117.3
1991 mar	104.4	83.0	112.7	105.1		96.5	100.5	103.8	116.1	98.4	109.5		114.2	94.4	118.4
1991 apr	103.4	82.4	120.7	106.3		93.2	102.7	109.1	116.8	95.0	107.1		104.6	94.0	117.8
1991 mai	101.7	82.3	121.0	102.1		92.7	101.4	114.6	114.8	96.2	108.8		107.6	94.2	118.7
1991 jun			112.2	105.9		95.2	102.1	99.7	116.5		116.2			96.0	116.9
1991 jul				103.0				99.5	110.1					97.6	
0411 – CHEMIE – NACE 25 + 26															
SAISONBEREINIGT															
			CHEMICALS – NACE 25 + 26												
			SEASONALLY ADJUSTED												
			EUR 12 = 100												
1985 I	100.0	3.9	1.0	27.8	0.8	8.3	16.7	1.7	15.6	0.0	4.9	1.4	17.1		
			1985 = 100												
1987 I	104.7	108.6	101.8	102.0	95.6	103.4	104.3	104.2	105.5	188.2	106.8	109.7	109.0	109.4	105.0
1988 I	110.7	114.7	105.0	107.8	103.0	105.1	110.9	121.1	113.3	187.6	112.8	110.5	114.2	115.3	112.8
1989 I	114.6	114.3	109.6	109.2	108.9	109.7	118.3	145.3	116.5	215.8	117.4	114.7	119.4	118.7	120.4
1990 I	116.2	117.3	111.8	111.8		109.7	120.4	149.6	117.4	195.7	119.5	122.4	118.2	120.7	126.2
1990 II	114.5	115.1	106.0	109.7	116.1	111.1	118.6	139.4	113.1	222.7	119.6	122.5	120.4	120.5	124.5
1990 III	115.9	116.8	114.0	112.0	106.5	106.8	120.6	156.5	119.3	204.9	120.6	117.0	116.9	121.1	127.8
1990 IV	116.0	118.2	113.3	113.9		108.6	119.6	150.2	118.5	174.8	119.0	122.7	114.7	120.5	129.4
1991 I	115.8	121.6	108.3	114.0		109.0	120.6	177.1	113.6	229.1	118.3	119.5	114.1	119.4	130.2
1991 II			107.0	112.9		109.8	120.6	190.9	116.4		117.7			119.6	129.8
1990 mai	114.0	112.8	111.0	109.3	112.1	112.9	118.5	132.4	111.5	230.1	117.0	123.2	120.4	119.8	126.3
1990 jun	115.4	116.5	100.5	110.1	119.0	114.2	119.2	154.1	114.8	232.9	122.7	123.3	119.0	120.9	122.8
1990 jul	115.9	117.3	115.6	110.4	113.9	106.3	120.5	145.2	123.0	215.4	119.0	118.8	117.5	120.2	128.0
1990 aug	115.4	114.6	122.1	111.3	107.3	110.0	121.2	154.0	115.4	211.2	117.4	114.5	117.8	120.8	128.3
1990 sep	116.2	118.9	104.2	113.6	99.4	104.5	119.6	169.9	119.7	186.2	124.7	117.8	115.8	121.7	127.0
1990 oct	117.3	116.9	121.6	114.0		109.9	122.1	152.0	120.0	177.0	121.2	127.0	116.3	120.7	129.4
1990 nov	116.2	120.3	115.4	114.6		109.3	120.3	145.9	117.5	148.2	118.7	120.2	113.9	120.3	128.1
1990 dec	114.7	117.2	103.4	113.4		107.3	116.3	152.4	117.8	198.1	116.9	122.7	113.5	120.4	130.4
1991 jan	117.0	116.5	110.5	117.1		112.3	121.2	169.8	113.7	236.7	120.3	119.9	115.3	120.1	131.2

PRODUKT.NACH PROD. BEREICHEN

PRODUCTION BY BRANCH

PRODUCTION PAR BRANCHE

	EUR 12	B	DK	D	GR	E	F	IRL	I	L	NL	P	UK	USA	JAP	
0412 – METALLVERARBEITUNG – NACE 31–37 SAISONBEREINIGT				PROCESSING OF METAL – NACE 31–37 SEASONALLY ADJUSTED						TRANSFORMATION DES METAUX – NACE 31–37 DESAISONNALISE						
EUR 12 = 100																
1985	100.0	2.1	1.1	32.8	0.5	6.7	17.8	0.7	13.6	0.0	2.9	6.8	20.3			
1985 = 100																
1987	105.5	100.2	101.6	104.1	96.5	122.4	103.0	126.4	110.1	97.5	97.9	113.8	103.7	109.1	103.7	
1988	112.0	104.8	104.7	107.7	101.3	133.6	109.6	154.5	120.1	106.6	103.2	120.3	112.6	118.0	117.4	
1989	119.2	110.6	109.2	115.9	98.3	143.1	115.8	179.4	125.5	116.7	109.0	120.9	120.3	122.3	127.3	
1990	122.4	118.9	109.8	122.8		143.3	117.8	191.7	123.3	121.7	114.5	128.0	119.5	123.3	134.4	
1990 II	121.6	120.7	107.4	121.4	98.0	143.6	117.3	185.0	123.6	128.1	116.0	127.3	122.5	123.6	132.1	
III	121.9	113.8	108.6	123.7	95.7	141.8	117.3	188.5	124.6	125.2	115.7	129.9	119.0	125.3	135.5	
IV	120.1	120.9	109.0	125.0		140.9	113.0	197.0	117.3	117.2	113.9	130.0	115.8	122.2	139.4	
1991 I	119.5	111.5	109.2	126.4		134.4	110.0	189.6	118.6	121.9	115.8	130.2	112.4	118.5	138.8	
II	119.9		110.6	127.4		137.2	110.6	178.5	118.2				112.0	118.5	138.0	
1990 mai	123.8	118.4	111.2	124.8	103.4	149.6	118.2	181.1	123.7	125.6	116.5	126.2	123.9	123.8	131.9	
jun	122.1	130.4	102.1	121.7	95.1	147.4	117.8	191.0	123.6	129.7	115.6	124.8	122.1	124.8	133.0	
jul	122.0	104.6	112.3	124.3	103.8	145.2	116.2	181.2	120.6	126.4	114.2	129.8	121.6	124.7	135.9	
aug	121.9	111.9	110.2	122.6	100.9	138.9	118.1	193.4	126.1	119.6	115.1	119.5	118.6	125.2	135.6	
sep	121.7	124.4	103.4	124.2	83.9	141.3	116.4	192.8	123.7	128.1	117.1	137.7	117.5	125.6	134.7	
oct	121.4	120.2	110.4	126.5		141.6	116.7	190.6	118.1	120.4	110.9	131.7	116.5	125.2	139.6	
nov	119.6	121.2	112.2	124.5		145.7	113.5	194.7	115.2	118.2	114.3	130.7	113.5	121.8	138.9	
dec	119.3	122.0	104.6	124.2		135.7	109.5	204.7	119.0	112.8	116.8	127.1	117.2	119.9	138.6	
1991 jan	121.6	108.5	113.7	127.6		143.8	112.8	192.1	121.4	116.0	114.0	127.9	114.4	120.2	138.8	
feb	118.8	112.2	109.0	126.0		134.4	108.7	193.5	115.6	121.1	116.1	129.7	113.3	118.3	139.9	
mar	117.7	114.4	104.2	125.5		122.3	108.5	184.4	118.6	126.8	117.4	131.0	109.7	117.4	139.2	
apr	119.9	105.6	111.5	127.1		146.0	109.8	182.4	118.8	127.3			112.2	118.4	137.6	
mai	117.9	110.0	114.2	124.7		135.1	109.9	175.2	115.0	117.0			110.8	118.2	139.9	
jun	121.3		105.6	130.2		130.3	111.5	177.1	120.1				112.3	118.7	136.2	
jul				127.5				172.5	113.1					119.3		
0413 – ELEKTROTECHNIK – NACE 34 SAISONBEREINIGT				ELECTRICAL ENGINEERING – NACE 34 SEASONALLY ADJUSTED						CONSTRUCTION ELECTRIQUE – NACE 34 DESAISONNALISE						
EUR 12 = 100																
1985	100.0	2.0	0.8	34.3	0.5	5.7	17.4	0.8	14.1	0.0	4.7	0.9	18.0			
1985 = 100																
1987	106.0	101.1	112.3	104.7	87.3	141.3	101.8	126.4	110.7	93.1	96.5	106.2	103.1	107.4	110.7	
1988	111.7	101.6	111.8	110.6	79.7	155.7	105.0	164.7	114.3	107.3	100.3	118.8	111.6	114.4	130.0	
1989	118.9	106.2	120.3	120.2	85.6	160.4	107.8	212.5	122.2	117.5	105.0	126.6	117.7	117.6	139.3	
1990	122.7	117.2	120.7	127.3		154.5	113.1	233.5	119.5	126.8	112.2	141.0	116.4	119.7	147.6	
1990 II	121.8	120.2	121.0	125.0	82.1	150.2	113.0	216.6	120.9	128.8	113.7	140.3	121.5	120.2	142.9	
III	122.9	113.9	120.1	128.7	78.8	156.7	114.2	225.6	121.3	127.0	115.4	143.8	116.2	120.4	149.3	
IV	121.3	116.3	119.2	129.8		154.3	113.3	257.5	114.9	132.3	110.4	143.9	111.9	118.5	155.5	
1991 I	121.9	111.4	114.3	132.2		147.3	109.7	254.8	119.6	138.3	114.6	149.6	110.2	116.5	157.3	
II	121.7		125.3	133.3		144.3	108.8	238.9	117.6				110.5	118.5	159.6	
1990 mai	124.0	114.7	124.6	128.6	92.6	156.6	113.9	214.0	121.5	121.7	116.7	133.7	123.2	120.3	142.3	
jun	122.1	131.4	115.8	124.5	76.1	153.9	113.1	222.2	124.1	133.2	111.9	140.0	120.4	121.1	143.9	
jul	123.1	100.1	124.9	131.0	87.4	160.9	114.0	208.4	118.6	143.9	112.3	153.2	118.3	120.3	147.8	
aug	122.0	118.9	123.1	126.1	91.9	152.3	114.2	224.4	123.4	101.9	116.1	120.1	112.9	120.1	148.3	
sep	123.5	122.0	113.3	129.2	63.2	158.8	114.1	244.3	121.9	133.8	116.7	154.8	117.4	120.6	150.7	
oct	121.6	112.6	121.2	132.0		149.1	114.6	251.4	113.0	138.3	103.9	144.2	113.0	119.0	154.2	
nov	121.5	119.0	123.2	129.7		158.6	114.6	239.9	114.0	135.7	110.4	139.8	111.1	118.7	156.3	
dec	121.0	118.5	114.6	128.0		153.8	111.2	279.7	118.0	123.3	116.6	144.0	111.7	117.9	155.1	
1991 jan	123.3	107.3	113.6	132.4		160.0	111.6	257.9	121.5	145.6	111.1	148.8	112.0	116.7	156.7	
feb	121.2	109.7	118.7	131.3		146.5	108.8	269.9	116.1	130.0	115.2	143.1	111.3	116.7	156.9	
mar	121.3	118.5	110.7	132.8		133.2	109.1	238.4	120.6	145.4	117.1	157.7	107.1	116.4	158.6	
apr	121.7	108.2	130.2	132.0		153.2	108.7	236.9	119.5	141.6	115.6		111.3	118.0	159.3	
mai	119.8	114.1	125.5	130.4		145.9	108.0	226.0	115.0	137.2	114.1		109.4	118.3	162.3	
jun	123.4		119.8	136.5		133.2	109.5	252.2	118.2				111.4	119.0	157.6	
jul				132.8				212.7	109.9					118.7		
0414 – FAHRZEUGBAU – NACE 35+36 SAISONBEREINIGT				TRANSPORT EQUIPMENT – NACE 35+36 SEASONALLY ADJUSTED						MATERIEL DE TRANSPORT – NACE 35+36 DESAISONNALISE						
EUR 12 = 100																
1985	100.0	2.2	0.7	34.5	0.7	9.1	21.0	0.1	13.0	0.0	2.0	0.7	15.5			
1985 = 100																
1987	109.2	106.2	103.0	106.5	82.5	124.0	108.6	93.1	118.6	125.6	96.2	111.6	108.2	108.9	96.9	
1988	115.4	125.9	102.6	106.5	81.2	139.8	118.4	101.2	136.2	146.5	101.2	118.0	113.6	114.4	105.3	
1989	123.8	130.0	106.9	114.6	82.6	149.8	126.8	116.4	140.9	158.2	109.1	111.6	126.5	116.8	115.9	
1990	125.9	134.2	111.3	120.9	93.4	151.0	123.9	115.0	140.3	158.1	112.2	109.8	125.4	114.9	125.5	
1990 II	125.0	130.9	100.1	118.0	90.3	151.7	131.7	117.1	140.1	170.8	113.7	106.0	126.2	116.7	124.6	
III	125.9	130.5	108.9	121.5	93.1	144.9	128.1	111.6	142.3	146.5	112.7	110.7	122.2	118.6	127.7	
IV	123.8	140.3	121.6	123.4	99.5	146.8	114.8	106.9	131.8	143.3	112.3	111.9	127.2	112.0	131.4	
1991 I	121.9	131.8	119.8	124.3	99.3	136.6	111.1	105.6	136.5	140.0	111.9	111.4	118.5	105.3	125.7	
II	124.6		121.0	126.4	100.6	145.7	118.4	104.8	139.9				116.1	105.4	121.0	
1990 mai	127.0	130.6	102.0	121.3	90.8	153.0	131.8	115.3	138.8	174.4	110.5	108.2	130.4	116.9	127.0	
jun	125.1	146.0	96.5	118.9	89.7	152.7	129.2	118.2	137.5	180.3	116.2	104.1	124.8	119.4	124.6	
jul	124.1	122.8	99.0	121.5	89.8	145.4	120.4	109.7	142.7	158.7	112.0	111.0	125.2	118.1	128.3	
aug	126.6	124.0	117.8	120.1	91.9	135.6	131.5	106.1	148.4	141.2	107.3	111.1	123.3	118.2	129.8	
sep	124.7	141.8	106.4	122.8	95.7	138.3	128.1	119.1	135.8	144.2	118.1	109.5	118.0	119.0	124.1	
oct	126.5	143.2	115.8	127.1	97.9	138.9	122.4	104.4	134.4	145.7	111.5	112.7	126.0	118.8	134.8	
nov	122.7	140.9	117.2	123.8	98.0	150.3	114.5	104.8	126.8	146.3	112.5	110.0	120.5	110.5	131.0	
dec	121.9	137.7	129.5	119.												

KONJUNKTUREMPF. BEREICHE

BRANCHES IN DIFFICULTIES

PROD: BRANCHES SENSIBLES

	EUR 12	B	DK	D	GR	E	F	IRL	I	L	NL	P	UK	USA	JAP
0415 – EISEN – UND STAHLINDUSTRIE															
NACE 221 SAISONBEREINIGT															
IRDN AND STEEL – NACE 221															
SEASONALLY ADJUSTED															
1985 = 100															
1987	95.5	92.6	110.0	92.3	97.6	86.5	94.0	109.4	100.5	87.8	94.0	109.3	120.1		
1988	104.0	105.3		103.0		88.9	101.7		107.0	99.2		117.6	136.5		
1989	107.3	102.3		105.3		95.4	103.1		113.6	101.0		113.2	138.4		
1990	103.5	108.3		98.9		92.4	99.8		112.1	97.9			131.5		
1990 III	103.0	107.9		97.5		88.9	100.0		114.9	94.0		114.6	135.8		
III	103.3	107.8		96.4		91.2	102.2		110.5	102.4		111.6	135.4		
IV	102.1	104.4		99.1		93.9	96.7		112.9	96.6			122.2		
1991 I	103.3	108.7		100.1		93.9	98.6		117.0	91.1			118.4		
II	103.0			100.5		90.5	98.6		116.1				122.0		
1990 mai	103.9	109.7		100.6		89.1	99.4		113.1	89.6		121.8	136.1		
jun	102.0	105.3		93.7		88.5	102.2		112.5	98.7		119.2	138.7		
jul	100.5	106.9		95.2		80.9	105.9		100.6	103.6		116.2	139.6		
aug	104.1	108.5		95.0		98.5	98.5		113.3	99.1		107.5	129.1		
sep	105.3	108.1		98.6		94.5	102.3		116.5	104.4		111.6	136.5		
oct	101.9	102.9		99.2		94.7	97.7		111.2	93.0		108.9	120.3		
nov	103.6	111.5		97.7		95.7	99.5		116.3	98.7		90.9	124.1		
dec	100.6	98.6		99.8		91.7	92.4		112.3	97.7			119.8		
1991 jan	101.8	102.2		99.9		95.4	99.1		113.4	81.0			115.3		
feb	103.5	113.5		99.5		92.9	98.5		122.5	94.0			115.0		
mar	103.9	110.2		100.5		94.5	97.7		115.8	96.8			124.0		
apr	102.1	110.6		100.7		88.4	97.4		118.4	93.6			118.1		
mai	101.8	111.0		98.8		89.2	97.3		115.4	95.4			126.1		
jun	104.1			101.5		92.6	100.5		116.0				122.1		
jul				96.7					109.5						
0416 – TEXTILIEN – NACE 43															
SAISONBEREINIGT															
TEXTILES – NACE 43															
SEASONALLY ADJUSTED															
EUR 12 = 100															
1985	100.0	3.3	0.8	13.1	4.0	9.0	16.1	0.6	33.7	0.0	1.8	6.3	10.8		
1985 = 100															
1987	103.9	100.1	96.6	99.9	109.0	112.3	93.9	102.0	107.3	90.7	92.4	111.4	104.6	111.5	94.4
1988	102.6	100.9	92.4	97.6	105.8	104.4	92.9	106.2	108.9		96.5	108.1	101.8	111.3	94.5
1989	105.3	104.5	95.2	98.8	103.6	109.5	92.5	111.1	116.9		101.1	107.8	96.9	113.6	93.6
1990	103.5	109.9	86.9	100.2		106.5	88.4	119.1	113.6		104.1	114.5	92.1	112.4	90.8
1990 II	101.8	109.7	88.4	99.7	98.8	109.5	88.7	120.6	110.3		105.1	113.4	93.2	114.0	90.3
III	102.6	110.0	84.1	100.2	92.6	105.6	90.3	117.5	113.0		101.9	114.6	92.2	112.9	90.4
IV	101.7	108.5	82.7	101.1		101.5	85.5	123.0	115.3		103.0	116.3	89.5	110.9	90.6
1991 I	100.2	100.4	86.9	101.4		97.1	82.9	119.4	115.5			112.2	86.7	105.7	89.7
II	99.8		85.8	101.1		101.0	85.0	117.5	114.7				85.2	108.9	88.9
1990 mai	103.4	111.4	89.9	103.0	103.3	113.2	88.1	120.5	111.0		104.4	114.3	95.0	114.1	90.7
jun	101.8	111.0	87.4	99.3	96.9	111.2	88.9	127.7	109.9		107.5	111.1	92.7	116.1	90.5
jul	103.3	111.6	93.3	102.1	105.1	106.2	92.0	109.1	110.4		97.7	114.8	92.8	113.0	90.6
aug	102.9	106.7	86.3	99.7	99.9	109.3	90.4	117.9	110.6		103.4	112.5	89.7	112.1	90.8
sep	102.5	110.8	75.0	99.3	77.8	100.8	86.8	124.0	117.9		105.3	115.9	92.7	113.8	89.7
oct	103.4	110.0	84.0	100.7		101.3	87.7	122.5	117.6		102.1	113.9	89.2	113.4	91.4
nov	102.1	109.7	83.6	100.4		103.4	84.4	124.0	115.2		103.0	119.6	87.3	110.2	90.2
dec	99.9	106.2	78.6	102.2		95.5	82.3	123.5	111.5		103.7	114.5	90.0	109.2	90.2
1991 jan	100.3	99.8	92.3	102.4		101.8	84.4	119.5	110.8			112.1	87.7	105.6	90.4
feb	100.5	100.0	86.7	102.4		99.8	82.2	121.7	113.7			113.7	86.1	105.3	89.4
mar	98.8	101.8	79.3	100.0		90.5	79.7	118.5	114.3			110.8	85.8	106.4	89.2
apr	100.9	92.8	90.6	102.5		99.1	87.0	115.4	113.6				83.9	107.1	89.2
mai	98.4	90.6	81.4	98.3		100.3	82.4	121.1	112.0				85.3	109.0	90.1
jun	100.5		82.4	102.9		99.1	83.3	117.7	112.6				86.3	110.2	87.3
jul			104.1					116.7	105.2					110.4	
0417 – NAHRUNGSMITTEL – NACE 41–42															
GETRAENKE UND TABAK SAISONBEREINIGT															
FOOD – NACE 41–42															
DRINK AND TOBACCO SEAS.ADJ.															
EUR 12 = 100															
1985	100.0	3.2	2.3	18.0	2.0	11.3	23.2	2.0	13.4	0.0	5.3	2.5	16.2		
1985 = 100															
1987	104.4	103.3	102.3	103.9	88.5	106.8	101.9	113.0	107.8	101.0	106.6	116.0	103.2	105.1	101.9
1988	107.7	106.4	105.0	107.3	97.1	110.2	105.2	119.1	112.3	99.7	109.4	122.5	104.7	107.9	103.6
1989	111.5	112.4	104.3	110.9	103.7	108.3	108.4	123.6	125.4	102.9	113.5	129.0	105.6	110.2	104.7
1990	115.0	120.5	107.3	123.0		113.3	111.0	127.4	114.2	105.9	117.7	137.0	106.1	112.1	105.3
1990 II	112.2	117.5	104.8	116.9	101.8	111.7	111.2	131.2	110.6	107.3	115.6	136.9	105.0	111.2	104.4
III	116.4	118.3	108.0	127.5	93.7	115.3	111.4	127.8	119.0	106.0	117.8	143.6	107.5	112.4	105.3
IV	118.1	127.7	110.6	132.5		114.4	111.6	128.7	117.9	108.5	121.0	132.6	106.2	113.1	106.8
1991 I	119.1	116.2	114.6	134.3		115.6	114.0	131.3	114.9	112.2		139.2	106.8	112.1	105.4
II	117.7		113.1	133.7		117.7	112.9	128.7	111.5				106.5	112.6	106.0
1990 jun	114.2	127.9	109.1	115.6	99.6	118.0	112.9	148.0	113.1	121.9	114.0	141.5	106.0	114.9	110.2
jun	111.6	97.5	101.1	121.8	118.5	125.6	106.4	128.9	108.3	112.1	104.0	145.0	102.0	112.5	110.3
aug	112.2	115.4	115.1	130.1	170.8	99.3	106.0	122.6	96.5	111.1	109.0	173.3	103.0	119.0	101.0
sep	123.3	134.1	110.1	133.1	126.7	123.5	108.4	125.8	145.8	108.8	121.0	150.2	110.0	118.6	102.7
oct	129.1	130.2	120.1	151.7		121.6	117.9	137.8	132.5	108.6	136.0	135.9	114.0	118.5	109.2
nov	128.5	146.1	115.1	144.6		126.2	117.2	139.6	127.9	102.8	139.0	125.4	118.0	114.0	111.9
dec	113.6	119.2	104.1	128.3		101.0	107.6	120.1	105.0	109.2	138.0	124.8	106.0	108.5	125.4
1991 jan	113.5	110.3	107.1	129.3		117.0	115.5	116.5	105.3	108.2		124.1	99.0	107.3	88.9
feb	113.5	112.3	106.1	121.3		110.3	108.7	113.4	122.4	102.6		133.7	104.0	108.4	94.4
mar	118.0	111.5	113.1	130.0		110.8	113.1	132.1	118.5	106.9		131.1	111.0	107.7	104.8
apr	116.6	113.1	110.1	127.9		117.5	116.9	133.2	115.7	125.6			104.0	108.3	107.3
mai	117.6	130.3	118.1	130.9		119.4	120.1	139.2	106.3	121.8			103.0	110.9	105.9
jun	116.1		120.1	128.3		114.2	112.6	139.8	112.4				106.0	116.7	111.0
jul				130.7				130.6	106.6					113.4	
aug				134.5											

KONJUNKTUREMPF. BEREICHE
BRANCHES IN DIFFICULTIES
PROD: BRANCHES SENSIBLES

	EUR 12	B	DK	D	GR	E	F	IRL	I	L	NL	P	UK	USA	JAP
0418 – BEKLEIDUNG – NACE 453+454+456 SAISONBEREINIGT	CLOTHING – NACE 453+454+456 SEASONALLY ADJUSTED										HABILLEMENT – NACE 453+454+456 DESAISONNALISE				
	EUR 12 = 100														
1985	100.0	2.2	0.9	18.0	1.8	9.5	17.6	0.7	30.3	0.0	1.2	2.8	14.5		
	1985 = 100														
1987	93.5	97.0	85.4	95.9	91.8	101.1	92.6	102.6	95.2		92.3	112.9	101.9	106.9	
1988	91.2	91.4	72.8	91.9	97.0	97.7	84.0	95.3	96.9		90.6	108.5	102.6		
1989	90.3	109.9	68.0	88.2	89.6	103.1	79.2	89.3	96.8			102.6	101.1		
1990	80.5		67.6	87.1		105.3	79.2	90.9	95.6			113.3	102.3		
1990 II	89.8	123.4	67.8	85.9	88.2	109.2	81.3	87.8	92.6			112.2	104.1		
III	88.5	121.7	56.5	85.7	81.9	101.8	81.3	92.7	91.2			117.8	101.6		
IV	81.8	123.6	58.5	89.5		100.9	76.8	90.5	102.7			116.0	98.1		
1991 I	78.4	127.5	59.8	88.8		97.8	79.5	84.2	98.8			115.6	96.8		
II			72.7	89.7		100.1		77.4	96.0				96.0		
1990 mai	90.4	121.0	70.1	90.2	91.9	106.9	81.3	90.2	93.9			108.8	102.9		
jun	90.4	129.4	58.9	84.9	90.8	110.8	81.0	86.7	96.1			110.8	105.1		
jul	89.9	121.2	68.5	86.9	86.0	103.4	81.6	83.1	94.9			111.3	102.4		
aug	89.0	115.0	56.2	88.6	83.4	103.5	81.4	98.3	94.5			119.0	100.4		
sep	86.6	129.5	50.9	82.0	77.2	98.9	81.2	96.1	88.8			123.8	102.3		
oct	80.7	120.3	50.3	86.2		103.2	77.4	92.6	98.8			125.0	95.0		
nov	82.4	122.0	60.7	91.5		101.5	77.0	90.2	103.0			125.1	96.6		
dec	83.1	128.5	59.8	90.3		98.2	76.3	89.2	105.4			103.4	102.0		
1991 jan	82.0	130.9	63.5	89.2		107.1	79.8	86.7	101.8			108.5	99.2		
feb	78.3	129.4	58.0	88.7		93.9	79.5	85.2	101.6			118.9	96.2		
mar	76.2	130.3	56.8	88.6		93.8	79.2	82.2	93.1			118.7	95.2		
apr		122.6	68.8	90.0		104.9		79.6	97.5				99.2		
mai		150.8	79.5	85.5		99.0		78.4	95.6				92.8		
jun			63.2	93.3		92.7		74.8	95.0				95.4		
jul				93.9				76.3	93.5						
0419 – SCHUHE – NACE 451+452 SAISONBEREINIGT	FOOTWEAR – NACE 451+452 SEASONALLY ADJUSTED										CHAUSSURES – NACE 451+452 DESAISONNALISE				
	EUR 12 = 100														
1985	100.0	0.3	0.5	8.9	1.1	11.7	16.9	0.3	45.0	0.0	0.7	3.5	10.5		
	1985 = 100														
1987	90.6	80.3	106.2	85.2	90.6	86.9	89.5		89.1		94.4	109.6	104.2	85.4	
1988	85.5	75.5	84.0	81.1	77.4	76.5	80.5		86.3		84.1	109.6	100.5	79.7	
1989	81.9	74.3	85.4	74.0	77.9	62.9	80.8		85.4		81.1	130.0	91.8	79.8	
1990	82.0	68.3	95.3	68.7		62.4	81.1		86.5		77.9	138.0	91.3	76.7	
1990 II	80.8	68.4	83.5	69.0	58.6	58.6	80.5		88.4		79.3	140.5	88.1	79.3	
III	81.0	68.2	96.4	65.9	53.4	63.8	83.1		86.1		78.7	136.0	90.7	78.5	
IV	81.6	64.2	100.9	69.6		66.9	79.0		85.4		78.3	142.6	90.7	71.2	
1991 I	78.3	57.4	94.5	70.0		59.4	78.5		82.8		78.3	140.6	83.0	68.4	
II	75.3		97.3	68.4		56.8	76.2		81.3				82.4	69.9	
1990 mai	80.9	64.1	88.5	71.3	68.4	58.7	79.4		89.0		82.2	141.3	90.6	80.7	
jun	78.5	67.4	86.3	67.0	51.2	58.5	81.3		85.9		78.7	134.0	86.9	78.3	
jul	79.0	77.2	97.6	66.5	61.8	63.1	83.3		82.9		76.9	138.6	92.2	80.8	
aug	84.5	68.2	102.9	64.7	57.0	66.0	85.5		90.8		79.4	129.0	88.0	76.5	
sep	79.7	63.0	89.7	64.9	43.7	62.1	80.9		86.2		78.8	140.4	91.9	78.1	
oct	79.3	61.3	92.3	68.7		66.5	79.5		82.4		81.4	147.4	90.3	72.9	
nov	80.7	66.8	96.7	67.7		68.4	77.2		86.0		80.2	140.9	90.2	68.2	
dec	81.9	62.4	109.5	70.7		65.0	80.1		88.4		72.8	138.6	91.2	72.8	
1991 jan	79.7	60.5	102.3	70.5		63.7	80.3		84.0		83.9	136.8	86.1	67.3	
feb	77.3	54.5	94.6	69.2		59.8	77.1		82.0		71.1	142.9	82.1	67.6	
mar	76.4	54.6	81.4	69.3		55.5	77.5		82.3		78.7	136.0	81.9	70.2	
apr	77.7	49.2	107.5	70.1		59.7	78.3		85.7		77.0		82.4	69.4	
mai	73.1	51.7	80.8	64.2		57.1	74.2		78.9		80.3		82.9	69.1	
jun	74.2		104.6	68.1		68.1	75.6		80.9				82.2	70.6	
jul				66.7					81.1						
0420 – PAPIER UND PAPPE – NACE 471+472 SAISONBEREINIGT	PAPER AND PAPERBOARD – NACE 471+472 SEASONALLY ADJUSTED										PAPIER ET CARTON – NACE 471+472 DESAISONNALISE				
	EUR 12 = 100														
1985	100.0	2.3	1.3	30.3	1.5	7.4	17.2	0.4	16.0	0.0	4.5	2.5	16.2		
	1985 = 100														
1987	108.0	111.0	101.1	107.2	132.7	109.2	107.9	103.4	106.7		105.0	116.4	108.1	108.5	109.8
1988	113.8	121.6	106.5	113.2	119.3	112.7	114.5	100.9	114.4		113.3	117.8	112.9	111.6	
1989	117.6	122.9	109.6	118.4	119.4	117.2	119.3	108.4	117.5		117.4	121.8	114.8	112.0	
1990	121.3	130.3	111.4	127.2		115.8	122.3	107.4	116.9		124.0	123.0	118.3	114.2	
1990 II	119.5	130.1	107.9	122.9	111.1	116.0	121.4	106.5	114.3		126.3	128.6	119.2	113.5	
III	121.6	129.4	110.3	130.0	101.3	113.9	123.0	110.4	120.5		124.3	113.0	119.6	116.1	
IV	122.9	131.8	111.9	133.4		114.1	125.7	106.9	118.7		125.3	127.7	116.2	114.6	
1991 I	122.8	129.2	115.0	132.0		115.6	125.0	107.9	118.8		125.2	135.9	116.0	111.7	
II	123.0		114.1	132.5		118.1	125.7	105.3	119.6		122.7		117.1	112.2	
1990 mai	121.1	132.0	111.0	127.1	115.8	119.5	124.7	105.3	112.7		124.1	116.2	121.2	113.2	
jun	120.3	132.4	107.3	121.6	116.2	116.6	119.9	114.2	117.9		126.8	140.0	118.8	112.4	
jul	120.4	129.1	112.7	127.5	117.5	108.7	124.8	105.5	117.5		124.9	108.9	117.4	116.9	
aug	121.5	124.8	114.4	130.1	107.4	114.5	126.3	114.0	115.4		121.0	114.4	122.1	114.7	
sep	122.8	133.7	104.3	131.9	84.0	118.4	117.5	111.1	127.7		126.6	116.2	119.2	116.4	
oct	123.8	132.8	113.5	135.5		112.2	126.6	105.9	119.6		124.4	120.0	117.7	115.4	
nov	124.1	135.2	114.0	133.9		117.0	128.0	101.8	119.4		126.6	133.3	115.9	114.4	
dec	120.9	126.5	108.2	131.4		113.4	122.0	112.3	116.5		125.1	129.3	115.1	114.5	
1991 jan	122.9	128.1	121.8	133.8		116.7	127.0	104.3	115.6		121.9	129.0	116.4	112.9	
feb	122.7	130.4	114.9	131.9		114.4	125.0	112.2	118.5		126.6	141.6	114.8	111.9	
mar	122.7	128.5	109.9	130.5		116.2	123.1	107.1	120.0		128.1	136.5	117.1	110.8	
apr	123.9	130.3	120.2	133.9		122.8	126.8	103.0	117.8		119.4		117.1	110.9	
mai	121.2	125.4	113.5	127.5		117.4	125.1	105.3	115.3		125.0		116.4	110.9	
jun	124.6		109.8	136.2		114.5	125.0	107.2	120.8		124.8		118.1	114.6	
jul				134.2				99.3	112.8					113.7	

MEINUNGSUMFRAGE: INDUSTRIE
OPINIONS IN INDUSTRY
OPINIONS DANS L'INDUSTRIE

	EUR 12	B	DK	D	GR	E	F	IRL	I	L	NL	P	UK	USA	JAP
0501 - PRODUKTIONSAUSSICHTEN															
INDUSTRIE INSGESAMT - NACE 2-4															
PRODUCTION EXPECTATIONS															
ALL INDUSTRY - NACE 2-4															
PERSPECTIVES DE PRODUCTION															
ENSEMBLE DE L'INDUSTRIE - NACE 2-4															
%. BALANCE															
1987	9.0	-7.1	4.0	-1.2	16.2		4.3	14.1	9.8	-10.2	2.5	21.1	31.1		
1988	12.7	1.0	2.5	3.8	20.6	8.9	12.5	12.3	16.8	4.5	3.4	14.0	29.4		
1989	13.2	5.5	12.3	9.2	21.4	11.8	14.7	20.8	22.9	7.2	7.8	11.9	9.9		
1990	5.7	-0.8	10.0	9.6	19.5	2.8	3.3	14.1	14.4	4.1	7.4	11.4	-9.2		
1990 III	3.0	-1.3	-3.0	8.0	5.0	-0.3	4.3	18.7	3.0	-1.7	10.0	10.0	-8.7		
IV	-4.3	-14.0	15.0	7.0	15.0	-5.7	-11.3	1.7	1.7	-3.0	2.0	8.7	-26.0		
1991 I	-2.7	-19.3	-2.0	9.3	6.7	-4.0	-10.0	2.0	12.7	-0.7	5.7	10.0	-34.7		
II	2.3	-9.3	17.0	4.3	19.3	3.0	-1.3	3.0	14.7	-38.7	6.7	6.0	-13.7		
III	-0.3	-8.3	4.0	-1.3	14.7	1.0	1.7	0.7	1.3	-44.7	5.3	7.7	-5.3		
1990 jul	3.0	-1.0	-3.0	7.0	0.0	-2.0	5.0	16.0	4.0	-2.0	5.0	4.0	-8.0		
aug	3.0	5.0	-3.0	9.0	5.0	-6.0	4.0	19.0	2.0	-2.0	11.0	12.0	-6.0		
sep	3.0	-8.0	-3.0	8.0	10.0	7.0	4.0	21.0	3.0	-1.0	14.0	14.0	-12.0		
oct	0.0	-7.0	15.0	11.0	24.0	5.0	-11.0	4.0	6.0	-3.0	8.0	5.0	-20.0		
nov	-7.0	-16.0	15.0	4.0	16.0	-13.0	-15.0	6.0	0.0	-1.0	-1.0	8.0	-28.0		
dec	-6.0	-19.0	15.0	6.0	5.0	-9.0	-8.0	-5.0	-1.0	-5.0	-1.0	13.0	-30.0		
1991 jan	-2.0	-18.0	-2.0	9.0	3.0	-4.0	-4.0	8.0	10.0	2.0	2.0	16.0	-35.0		
feb	-6.0	-24.0	-2.0	11.0	1.0	-9.0	-17.0	2.0	10.0	1.0	5.0	2.0	-41.0		
mar	0.0	-16.0	-2.0	8.0	16.0	1.0	-9.0	-4.0	18.0	-5.0	10.0	12.0	-28.0		
apr	5.0	-5.0	17.0	6.0	17.0	12.0	-5.0	0.0	17.0	-38.0	3.0	12.0	-9.0		
mai	3.0	-8.0	17.0	5.0	22.0	7.0	-1.0	4.0	20.0	-43.0	8.0	5.0	-19.0		
jun	-1.0	-15.0	17.0	2.0	19.0	-10.0	2.0	5.0	7.0	-35.0	9.0	1.0	-13.0		
jul	-4.0	-11.0	4.0	-3.0	12.0	-3.0	-5.0	-5.0	-4.0	-43.0	-1.0	1.0	-7.0		
aug	0.0	-7.0	4.0	-1.0	16.0	-1.0	5.0	9.0	3.0	-43.0	4.0	10.0	-8.0		
sep	3.0	-7.0	4.0	0.0	16.0	7.0	5.0	-2.0	5.0	-48.0	13.0	12.0	-1.0		
0502 - AUFTRAGSBESTAND															
INDUSTRIE INSGESAMT - NACE 2-4															
ORDER BOOKS															
ALL INDUSTRY - NACE 2-4															
CARNET DE COMMANDES															
ENSEMBLE DE L'INDUSTRIE - NACE 2-4															
%. BALANCE															
1987	-12.9	-27.2	-16.5	-23.9	-27.0		-17.3	-10.2	-8.7	-37.2	-15.5	4.0	6.6		
1988	-1.1	-12.8	-0.5	-11.9	-17.7	-9.2	4.9	-0.9	3.8	3.6	-7.0	-6.9	17.8		
1989	1.8	-6.0	7.8	3.4	-17.0	-7.6	10.3	11.7	4.3	-15.3	0.2	-8.6	-4.0		
1990	-8.2	-7.0	-1.8	9.5	-16.7	-24.1	-10.9	-9.4	-5.3	-7.9	-3.6	-16.2	-30.9		
1990 III	-9.7	-6.7	2.0	10.7	-20.0	-30.0	-12.0	-10.7	-8.3	-6.7	-2.3	-16.7	-36.0		
IV	-17.3	-14.0	-15.0	8.7	-22.0	-30.0	-26.7	-17.7	-15.0	-7.0	-9.3	-15.0	-47.7		
1991 I	-24.7	-23.0	-11.0	4.0	-33.3	-41.0	-35.0	-26.3	-29.7	-9.7	-8.7	-20.3	-52.3		
II	-28.7	-28.0	-19.0	-1.3	-29.3	-46.3	-35.0	-28.0	-28.3	-50.3	-15.0	-23.7	-63.3		
III	-29.3	-26.3	-8.0	-8.7	-29.7	-41.0	-30.7	-28.7	-29.7	-53.0	-11.7	-25.3	-60.3		
1990 jul	-6.0	-5.0	2.0	10.0	-17.0	-27.0	-6.0	-9.0	-1.0	-5.0	0.0	-17.0	-32.0		
aug	-9.0	-5.0	2.0	12.0	-20.0	-29.0	-12.0	-17.0	-6.0	-5.0	-2.0	-15.0	-36.0		
sep	-14.0	-10.0	2.0	10.0	-23.0	-34.0	-18.0	-6.0	-18.0	-10.0	-5.0	-18.0	-40.0		
oct	-15.0	-11.0	-15.0	10.0	-23.0	-27.0	-20.0	-11.0	-12.0	-7.0	-8.0	-17.0	-47.0		
nov	-17.0	-13.0	-15.0	8.0	-20.0	-36.0	-25.0	-20.0	-13.0	-6.0	-9.0	-11.0	-48.0		
dec	-20.0	-18.0	-15.0	8.0	-23.0	-27.0	-35.0	-18.0	-22.0	-8.0	-11.0	-17.0	-48.0		
1991 jan	-23.0	-20.0	-11.0	4.0	-30.0	-35.0	-35.0	-26.0	-26.0	-15.0	-8.0	-15.0	-48.0		
feb	-25.0	-23.0	-11.0	5.0	-35.0	-44.0	-35.0	-24.0	-30.0	-6.0	-8.0	-24.0	-54.0		
mar	-26.0	-26.0	-11.0	3.0	-35.0	-44.0	-35.0	-29.0	-33.0	-8.0	-10.0	-22.0	-55.0		
apr	-27.0	-25.0	-19.0	1.0	-31.0	-49.0	-36.0	-22.0	-26.0	-49.0	-12.0	-25.0	-59.0		
mai	-30.0	-27.0	-19.0	-1.0	-32.0	-46.0	-37.0	-34.0	-33.0	-49.0	-16.0	-24.0	-66.0		
jun	-29.0	-32.0	-19.0	-4.0	-25.0	-44.0	-32.0	-28.0	-26.0	-53.0	-17.0	-22.0	-65.0		
jul	-29.0	-22.0	-8.0	-5.0	-29.0	-41.0	-36.0	-30.0	-28.0	-54.0	-13.0	-25.0	-65.0		
aug	-26.0	-28.0	-8.0	-8.0	-30.0	-36.0	-21.0	-26.0	-24.0	-50.0	-10.0	-29.0	-60.0		
sep	-33.0	-29.0	-8.0	-13.0	-30.0	-46.0	-35.0	-30.0	-37.0	-55.0	-12.0	-22.0	-56.0		
0503 - LAGERBESTAENDE AN FERTIGERZEUGNISSEN															
INDUSTRIE INSGESAMT - NACE 2-4															
STOCKS OF FINISHED PRODUCTS															
ALL INDUSTRY - NACE 2-4															
STOCKS DE PRODUITS FINIS															
ENSEMBLE DE L'INDUSTRIE - NACE 2-4															
%. BALANCE															
1987	6.8	7.8	10.3	10.0	13.3		8.1	6.8	6.4	0.2	3.7	-3.4	1.2		
1988	3.8	3.4	1.0	2.8	10.7	9.3	6.1	4.1	-0.3	-1.3	2.7	6.1	0.9		
1989	4.9	1.2	8.0	-0.1	9.8	12.3	2.7	-0.2	5.3	-1.7	3.4	9.1	12.3		
1990	9.5	3.9	11.5	-4.6	10.5	23.5	15.8	3.8	11.4	3.1	5.0	17.2	17.9		
1990 III	9.7	3.0	18.0	-5.7	15.7	22.0	14.3	3.3	14.3	5.0	6.0	20.0	17.3		
IV	12.3	4.3	6.0	-7.0	3.0	26.7	22.0	5.7	17.0	1.3	7.3	12.7	24.3		
1991 I	13.7	5.7	14.0	-6.3	15.0	25.7	21.3	13.7	19.7	7.7	7.7	16.7	29.3		
II	16.3	8.0	21.0	-2.0	22.0	29.7	22.7	13.3	19.7	6.0	10.7	15.7	31.3		
III	16.3	7.7	26.0	4.3	16.7	29.3	17.0	7.0	22.3	6.3	8.7	9.7	28.0		
1990 jul	10.0	5.0	18.0	-5.0	12.0	19.0	13.0	2.0	14.0	6.0	3.0	21.0	18.0		
aug	9.0	0.0	18.0	-5.0	16.0	23.0	14.0	4.0	15.0	2.0	8.0	22.0	16.0		
sep	10.0	4.0	18.0	-7.0	19.0	24.0	16.0	4.0	14.0	7.0	7.0	17.0	18.0		
oct	11.0	7.0	6.0	-9.0	2.0	23.0	17.0	5.0	16.0	7.0	7.0	20.0	25.0		
nov	13.0	3.0	6.0	-5.0	3.0	29.0	24.0	5.0	18.0	0.0	8.0	10.0	23.0		
dec	13.0	3.0	6.0	-7.0	4.0	28.0	25.0	7.0	17.0	-3.0	7.0	8.0	25.0		
1991 jan	12.0	2.0	14.0	-6.0	10.0	21.0	21.0	13.0	17.0	9.0	6.0	14.0	26.0		
feb	13.0	4.0	14.0	-7.0	15.0	25.0	19.0	14.0	20.0	9.0	8.0	20.0	30.0		
mar	16.0	11.0	14.0	-6.0	20.0	31.0	24.0	14.0	22.0	5.0	9.0	16.0	32.0		
apr	17.0	9.0	21.0	-4.0	27.0	27.0	25.0	9.0	22.0	6.0	10.0	20.0	32.0		
mai	15.0	7.0	21.0	-3.0	19.0	29.0	22.0	21.0	18.0	7.0	11.0	15.0	32.0		
jun	17.0	8.0	21.0	1.0	20.0	33.0	21.0	10.0	19.0	5.0	11.0	12.0	30.0		
jul	18.0	11.0	26.0	3.0	16.0	34.0	20.0	-1.0	25.0	8.0	9.0	13.0	33.0		
aug	15.0	1.0	26.0	4.0	17.0	25.0	11.0	11.0	21.0	3.0	9.0	7.0	27.0		
sep	16.0	11.0	26.0	6.0	17.0	29.0	20.0	11.0	21.0	8.0	8.0	9.0	24.0		

MEINUNGSUMFRAGE: INDUSTRIE

OPINIONS IN INDUSTRY

OPINIONS DANS L'INDUSTRIE

	EUR 12	B	DK	D	GR	E	F	IRL	I	L	NL	P	UK	USA	JAP
--	--------	---	----	---	----	---	---	-----	---	---	----	---	----	-----	-----

0504 – PRODUKTIONSAUSSICHTEN
GRUNDSTOFFE UND PRODUKTIONSGUETERPRODUCTION EXPECTATIONS
INTERMEDIATE GOODSPERSPECTIVES DE PRODUCTION
BIENS INTERMEDIAIRES

	%. BALANCE														
1987	9.6	-4.9	9.5	0.3	18.4		6.8	-4.2	8.3	-16.9	4.6	19.8	29.2		
1988	15.1	9.2	5.5	3.8	21.1	9.6	11.8	3.9	15.3	1.3	5.3	11.2	25.7		
1989	11.0	2.3	14.3	9.6	20.6	11.9	8.1	17.3	23.6	2.5	5.0	9.8	4.3		
1990	2.5	-6.2	6.0	7.1	18.1	2.8	1.1	11.7	14.6	-0.6	6.4	8.1	-16.5		
1990 III	-0.7	-8.3	0.0	3.0	8.3	-0.7	4.0	9.0	3.3	-8.7	5.7	5.0	-16.7		
IV	-8.3	-18.0	-6.0	1.7	13.0	-2.7	-12.7	-0.7	-0.3	-6.7	3.7	4.0	-33.3		
1991 I	-4.7	-21.7	6.0	5.3	1.0	-0.3	-4.0	-8.3	15.0	-1.0	4.0	3.3	-41.0		
II	-0.7	-13.7	24.0	1.0	18.0	-0.7	-5.3	0.7	17.0	-55.0	5.7	-10.0	-15.0		
III	-0.3	-16.7	1.0	-2.3	9.3	-6.3	-2.7	4.7	7.7	-57.0	1.3	6.0	-0.3		
1990 jul	-2.0	-8.0	0.0	1.0	3.0	-5.0	0.0	5.0	5.0	-9.0	4.0	0.0	-13.0		
aug	1.0	-1.0	0.0	5.0	8.0	-2.0	4.0	12.0	3.0	-10.0	5.0	5.0	-10.0		
sep	-1.0	-16.0	0.0	3.0	14.0	5.0	8.0	10.0	2.0	-7.0	8.0	10.0	-27.0		
oct	-7.6	-9.0	-6.0	2.0	21.0	4.0	-17.0	4.0	4.0	-7.0	6.0	-1.0	-32.0		
nov	-10.0	-26.0	-6.0	0.0	14.0	-11.0	-13.0	7.0	-3.0	-5.0	2.0	5.0	-32.0		
dec	-8.0	-19.0	-6.0	3.0	4.0	-1.0	-8.0	-13.0	-2.0	-8.0	3.0	8.0	-36.0		
1991 jan	-3.0	-18.0	6.0	8.0	-3.0	-1.0	6.0	-13.0	14.0	4.0	6.0	8.0	-45.0		
feb	-8.0	-23.0	6.0	6.0	-5.0	-2.0	-6.0	-6.0	7.0	0.0	3.0	-6.0	-44.0		
mar	-3.0	-24.0	6.0	2.0	11.0	2.0	-12.0	-6.0	24.0	-7.0	3.0	8.0	-34.0		
apr	0.0	-3.0	24.0	1.0	13.0	14.0	-10.0	-4.0	20.0	-53.0	-3.0	-28.0	-14.0		
mai	0.0	-15.0	24.0	2.0	21.0	0.0	-6.0	-2.0	20.0	-62.0	12.0	3.0	-18.0		
jun	-2.0	-23.0	24.0	0.0	20.0	-16.0	0.0	8.0	11.0	-50.0	8.0	-5.0	-13.0		
jul	-6.0	-19.0	1.0	-7.0	6.0	-12.0	-10.0	-20.0	5.0	-56.0	-3.0	5.0	-8.0		
aug	0.0	-16.0	1.0	0.0	11.0	-7.0	-4.0	23.0	9.0	-56.0	1.0	4.0	-2.0		
sep	5.0	-15.0	1.0	0.0	11.0	0.0	6.0	11.0	9.0	-59.0	6.0	9.0	9.0		

0505 – AUFTRAGSBESTAND
GRUNDSTOFFE UND PRODUKTIONSGUETERORDER BOOKS
INTERMEDIATE GOODSCARNET DE COMMANDE
BIENS INTERMEDIAIRES

	%. BALANCE														
1987	-10.7	-25.2	-9.8	-26.5	-25.7		-12.7	-23.5	-8.4	-49.6	-10.9	5.5	12.9		
1988	10.0	-13.3	-5.0	-7.1	-15.1	-9.0	15.7	-8.4	5.8	-0.2	-1.3	-7.4	18.3		
1989	-0.7	-12.0	5.5	5.7	-17.3	-10.5	8.9	14.1	2.8	-27.2	0.8	-8.8	-14.5		
1990	-13.8	-22.8	-5.3	2.8	-15.8	-27.7	-15.0	-13.6	-6.9	-13.2	-4.0	-19.8	-36.2		
1990 III	-16.0	-20.0	-1.0	2.7	-18.0	-33.0	-15.0	-25.0	-9.0	-12.0	-1.7	-21.7	-41.7		
IV	-23.7	-29.0	-17.0	-0.7	-20.0	-31.7	-35.3	-21.7	-17.7	-13.7	-6.0	-18.3	-52.7		
1991 I	-31.3	-30.7	-6.0	-4.3	-35.7	-46.3	-32.3	-31.3	-35.3	-12.3	-8.0	-23.7	-60.3		
II	-36.7	-35.7	-20.0	-12.0	-29.7	-53.3	-38.7	-41.0	-31.7	-64.7	-16.0	-14.0	-70.3		
III	-37.0	-38.7	-16.0	-21.0	-34.0	-52.0	-38.3	-41.3	-31.7	-66.3	-11.0	-25.0	-62.3		
1990 jul	-12.0	-19.0	-1.0	5.0	-15.0	-30.0	-8.0	-21.0	1.0	-10.0	-2.0	-21.0	-43.0		
aug	-14.0	-17.0	-1.0	3.0	-18.0	-31.0	-15.0	-29.0	-3.0	-11.0	1.0	-17.0	-39.0		
sep	-22.0	-24.0	-1.0	0.0	-21.0	-38.0	-22.0	-25.0	-25.0	-15.0	-4.0	-27.0	-43.0		
oct	-23.0	-27.0	-17.0	-1.0	-22.0	-30.0	-32.0	-16.0	-13.0	-12.0	-6.0	-23.0	-56.0		
nov	-23.0	-31.0	-17.0	-2.0	-17.0	-37.0	-33.0	-29.0	-15.0	-14.0	-3.0	-15.0	-51.0		
dec	-25.0	-29.0	-17.0	1.0	-21.0	-28.0	-41.0	-20.0	-25.0	-15.0	-9.0	-17.0	-51.0		
1991 jan	-29.0	-32.0	-6.0	-3.0	-32.0	-40.0	-33.0	-29.0	-33.0	-16.0	-7.0	-19.0	-54.0		
feb	-30.0	-31.0	-6.0	-4.0	-37.0	-49.0	-26.0	-28.0	-35.0	-12.0	-7.0	-28.0	-60.0		
mar	-35.0	-29.0	-6.0	-6.0	-38.0	-50.0	-38.0	-37.0	-38.0	-9.0	-10.0	-24.0	-67.0		
apr	-36.0	-33.0	-20.0	-11.0	-30.0	-53.0	-45.0	-39.0	-30.0	-61.0	-12.0	6.0	-67.0		
mai	-38.0	-39.0	-20.0	-10.0	-32.0	-55.0	-39.0	-48.0	-33.0	-67.0	-16.0	-27.0	-75.0		
jun	-36.0	-35.0	-20.0	-15.0	-27.0	-52.0	-32.0	-36.0	-32.0	-66.0	-20.0	-21.0	-69.0		
jul	-38.0	-35.0	-16.0	-20.0	-32.0	-54.0	-38.0	-39.0	-31.0	-66.0	-11.0	-24.0	-71.0		
aug	-36.0	-39.0	-16.0	-20.0	-35.0	-47.0	-47.0	-39.0	-25.0	-64.0	-10.0	-30.0	-58.0		
sep	-37.0	-42.0	-16.0	-23.0	-35.0	-55.0	-30.0	-46.0	-39.0	-69.0	-12.0	-21.0	-58.0		

0506 – LAGERBESTAENDE AN FERTIGERZEUGNISSEN
GRUNDSTOFFE UND PRODUKTIONSGUETERSTOCKS OF FINISHED PRODUCTS
INTERMEDIATE GOODSSTOCKS DE PRODUITS FINIS
BIENS INTERMEDIAIRES

	%. BALANCE														
1987	7.2	7.1	10.0	11.9	13.7		6.3	6.0	4.4	-1.1	1.7	-3.6	5.9		
1988	-1.2	4.7	5.0	1.0	10.1	9.4	3.4	4.1	0.3	-0.5	0.8	7.0	1.6		
1989	6.3	1.7	13.0	-0.5	11.8	13.3	6.4	-0.9	6.2	0.2	1.9	8.4	13.8		
1990	12.3	5.1	16.0	1.7	10.6	27.3	15.6	3.0	12.2	5.0	5.1	23.3	18.0		
1990 III	12.3	4.3	17.0	2.3	14.3	26.0	13.7	2.3	13.3	8.3	6.0	28.3	17.7		
IV	14.7	4.3	13.0	3.0	0.7	28.7	19.3	7.0	16.7	2.3	6.3	15.7	20.3		
1991 I	18.0	4.7	3.0	3.3	17.3	26.0	22.0	13.7	19.7	11.0	8.3	18.3	31.7		
II	18.7	10.7	11.0	6.0	22.3	34.0	19.7	19.0	18.7	7.7	12.7	10.3	32.3		
III	19.7	4.0	21.0	12.3	17.3	36.3	20.0	12.7	18.3	10.0	10.7	9.7	27.7		
1990 jul	11.0	6.0	17.0	1.0	10.0	23.0	15.0	3.0	8.0	9.0	2.0	31.0	18.0		
aug	13.0	2.0	17.0	3.0	14.0	26.0	14.0	2.0	16.0	5.0	8.0	30.0	16.0		
sep	13.0	5.0	17.0	3.0	19.0	29.0	12.0	2.0	16.0	11.0	8.0	24.0	19.0		
oct	15.0	7.0	13.0	4.0	-2.0	24.0	18.0	9.0	15.0	10.0	7.0	25.0	24.0		
nov	15.0	3.0	13.0	3.0	2.0	32.0	20.0	5.0	16.0	0.0	8.0	12.0	18.0		
dec	14.0	3.0	13.0	2.0	2.0	30.0	20.0	7.0	19.0	-3.0	4.0	10.0	19.0		
1991 jan	18.0	0.0	3.0	4.0	10.0	25.0	22.0	12.0	21.0	10.0	5.0	14.0	30.0		
feb	18.0	3.0	3.0	3.0	20.0	24.0	24.0	14.0	17.0	13.0	9.0	23.0	36.0		
mar	18.0	11.0	3.0	3.0	22.0	29.0	20.0	15.0	21.0	10.0	11.0	18.0	29.0		
apr	20.0	9.0	11.0	3.0	26.0	30.0	25.0	16.0	23.0	9.0	12.0	-1.0	36.0		
mai	18.0	10.0	11.0	6.0	20.0	35.0	19.0	31.0	18.0	9.0	11.0	20.0	28.0		
jun	18.0	13.0	11.0	9.0	21.0	37.0	15.0	10.0	15.0	5.0	15.0	12.0	33.0		
jul	21.0	11.0	21.0	11.0	16.0	43.0	19.0	11.0	21.0	8.0	11.0	12.0	32.0		
aug	20.0	-4.0	21.0	12.0	18.0	31.0	27.0	5.0	18.0	9.0	10.0	6.0	28.0		
sep	18.0	5.0	21.0	14.0	18.0	35.0	14.0	22.0	16.0	13.0	11.0	11.0	23.0		

MEINUNGSUMFRAGE: INDUSTRIE

OPINIONS IN INDUSTRY

OPINIONS DANS L'INDUSTRIE

	EUR 12	B	DK	D	GR	E	F	IRL	I	L	NL	P	UK	USA	JAP
0507 – PRODUKTIONSAUSSICHTEN															
INVESTITIONSGUETER															
PRODUCTION EXPECTATIONS															
INVESTMENT GOODS															
PERSPECTIVES DE PRODUCTION															
BIENS D'INVESTISSEMENT															
%. BALANCE															
1987	5.1	-13.9	1.8	-7.0	20.3		1.3	36.9	9.5	10.3	-2.7	19.5	25.1		
1988	11.1	-0.6	1.5	4.8	22.2	7.7	14.4	25.3	17.2	13.3	-0.3	23.7	26.1		
1989	17.3	13.1	9.5	12.3	29.0	9.6	22.9	29.6	21.2	16.7	10.9	15.1	19.7		
1990	8.7	-0.7	10.5	11.8	20.1	3.0	14.0	15.9	11.9	14.2	8.9	19.0	-2.2		
1990 III	5.7	-1.7	-1.0	10.7	-1.3	-3.3	14.3	23.3	1.3	25.0	12.3	15.7	-4.3		
IV	-2.0	-17.7	22.0	9.3	12.7	-9.0	-2.0	1.0	-3.7	1.0	2.3	23.3	-17.0		
1991 I	-6.0	-18.3	-19.0	11.3	26.0	-14.3	-12.0	13.0	-3.0	-10.3	8.0	8.3	-27.3		
II	-2.0	-9.7	8.0	5.3	37.3	0.3	-3.3	2.0	2.3	15.7	9.7	3.0	-16.7		
III	-4.7	-9.0	5.0	-8.7	14.3	8.7	-0.7	-7.3	-11.7	-0.3	6.7	13.0	-6.0		
1990 jul	6.0	0.0	-1.0	8.0	5.0	0.0	20.0	18.0	1.0	24.0	8.0	14.0	-4.0		
aug	5.0	6.0	-1.0	10.0	-1.0	-8.0	14.0	24.0	1.0	34.0	13.0	20.0	-7.0		
sep	6.0	-11.0	-1.0	14.0	-8.0	-2.0	9.0	28.0	2.0	17.0	16.0	13.0	-2.0		
oct	4.0	-15.0	22.0	18.0	23.0	-1.0	3.0	-6.0	-1.0	12.0	5.0	21.0	-10.0		
nov	-3.0	-19.0	22.0	5.0	4.0	-12.0	-2.0	6.0	-1.0	1.0	3.0	25.0	-16.0		
dec	-7.0	-19.0	22.0	5.0	11.0	-14.0	-7.0	3.0	-9.0	-10.0	-1.0	24.0	-25.0		
1991 jan	-8.0	-15.0	-19.0	7.0	22.0	-11.0	-7.0	29.0	-9.0	-33.0	-2.0	11.0	-30.0		
feb	-9.0	-24.0	-19.0	13.0	23.0	-23.0	-18.0	9.0	-4.0	2.0	9.0	5.0	-33.0		
mar	-1.0	-16.0	-19.0	14.0	33.0	-9.0	-11.0	1.0	4.0	0.0	17.0	9.0	-19.0		
apr	1.0	-4.0	8.0	8.0	44.0	-5.0	-4.0	4.0	6.0	10.0	14.0	-8.0	-7.0		
mai	-2.0	-10.0	8.0	5.0	32.0	4.0	-2.0	-3.0	11.0	32.0	4.0	12.0	-23.0		
jun	-5.0	-15.0	8.0	3.0	36.0	2.0	-4.0	5.0	-10.0	5.0	11.0	5.0	-20.0		
jul	-5.0	-9.0	5.0	-5.0	11.0	16.0	-10.0	4.0	-14.0	1.0	-7.0	2.0	-2.0		
aug	-4.0	-8.0	5.0	-10.0	16.0	6.0	7.0	-1.0	-12.0	3.0	11.0	11.0	-8.0		
sep	-5.0	-10.0	5.0	-11.0	16.0	4.0	1.0	-25.0	-9.0	-5.0	16.0	26.0	-8.0		
0508 – AUFTRAGSBESTAND															
INVESTITIONSGUETER															
ORDER BOOKS															
INVESTMENT GOODS															
CARNET DE COMMANDES															
BIENS D'INVESTISSEMENT															
%. BALANCE															
1987	-21.1	-34.9	-20.5	-26.7	-26.2		-28.2	-2.2	-15.2	-9.2	-27.3	-2.5	-8.4		
1988	-1.8	-16.9	8.0	-20.5	-8.3	-5.3	0.9	2.9	-2.8	11.8	-16.7	-0.5	11.2		
1989	8.8	-1.5	19.8	10.2	-0.6	3.3	15.9	7.1	6.6	24.6	1.3	-4.0	6.8		
1990	-2.5	1.3	3.8	17.8	-12.7	-14.1	-3.2	-10.0	-8.7	4.8	-3.6	-4.3	-21.7		
1990 III	-6.3	-0.3	8.0	17.3	-19.0	-21.0	-3.3	-3.7	-16.7	3.7	-4.3	-2.0	-30.7		
IV	-13.3	-9.0	-14.0	13.0	-14.3	-22.7	-15.0	-26.0	-22.0	13.0	-14.3	-9.7	-38.7		
1991 I	-21.0	-18.0	-22.0	10.0	-26.0	-41.0	-34.7	-30.7	-29.7	-13.7	-9.0	-12.0	-40.0		
II	-25.7	-25.0	-19.0	6.7	-33.7	-49.7	-37.0	-19.7	-28.0	-8.3	-13.3	11.7	-53.3		
III	-29.7	-23.3	-4.0	-4.0	-31.7	-33.0	-40.0	-26.7	-35.0	-11.0	-12.7	-12.3	-54.7		
1990 jul	-2.0	0.0	8.0	17.0	-30.0	-19.0	1.0	-3.0	-12.0	-11.0	0.0	3.0	-20.0		
aug	-7.0	1.0	8.0	18.0	-19.0	-24.0	-3.0	-16.0	-16.0	9.0	-4.0	-6.0	-34.0		
sep	-10.0	-2.0	8.0	17.0	-8.0	-20.0	-8.0	8.0	-22.0	13.0	-9.0	-3.0	-38.0		
oct	-10.0	-11.0	-14.0	14.0	-5.0	-7.0	-6.0	-15.0	-25.0	14.0	-13.0	-10.0	-38.0		
nov	-14.0	-6.0	-14.0	12.0	-21.0	-30.0	-13.0	-26.0	-21.0	17.0	-15.0	-7.0	-39.0		
dec	-16.0	-10.0	-14.0	13.0	-17.0	-31.0	-26.0	-37.0	-20.0	8.0	-15.0	-12.0	-39.0		
1991 jan	-17.0	-13.0	-22.0	11.0	-13.0	-33.0	-28.0	-37.0	-30.0	-35.0	-9.0	-5.0	-31.0		
feb	-23.0	-13.0	-22.0	11.0	-32.0	-43.0	-37.0	-29.0	-30.0	1.0	-8.0	-17.0	-47.0		
mar	-23.0	-28.0	-22.0	8.0	-33.0	-47.0	-39.0	-26.0	-29.0	-7.0	-10.0	-14.0	-42.0		
apr	-22.0	-18.0	-19.0	10.0	-41.0	-58.0	-36.0	-2.0	-28.0	-14.0	-13.0	32.0	-40.0		
mai	-27.0	-23.0	-19.0	5.0	-31.0	-38.0	-32.0	-33.0	-36.0	1.0	-15.0	1.0	-61.0		
jun	-28.0	-34.0	-19.0	5.0	-29.0	-53.0	-43.0	-24.0	-20.0	-12.0	-12.0	2.0	-59.0		
jul	-28.0	-20.0	-4.0	2.0	-29.0	-28.0	-47.0	-36.0	-25.0	-19.0	-13.0	-17.0	-57.0		
aug	-27.0	-23.0	-4.0	-1.0	-33.0	-33.0	-27.0	-25.0	-33.0	-2.0	-11.0	0.0	-57.0		
sep	-34.0	-27.0	-4.0	-13.0	-33.0	-38.0	-46.0	-19.0	-47.0	-12.0	-14.0	-20.0	-50.0		
0509 – LAGERBESTAENDE AN FERTIGERZEUGNISSEN															
INVESTITIONSGUETER															
STOCKS OF FINISHED PRODUCTS															
INVESTMENT GOODS															
STOCKS DE PRODUITS FINIS															
BIENS D'INVESTISSEMENT															
%. BALANCE															
1987	9.0	6.3	12.0	7.1	3.4		16.0	5.7	8.3	37.9	6.8	-12.9	8.0		
1988	1.1	-2.2	-5.5	-0.7	5.4	5.4	8.6	5.3	0.1	18.3	4.6	-5.2	2.8		
1989	4.1	-1.6	9.3	-6.2	-15.0	5.4	7.0	-1.9	11.2	-4.8	4.2	6.5	11.0		
1990	7.9	1.8	17.8	-9.8	-7.7	19.8	21.0	2.3	14.5	20.0	4.1	7.8	13.8		
1990 III	8.0	2.7	27.0	-8.7	-2.0	18.0	20.7	4.7	14.7	27.0	4.0	3.7	13.0		
IV	12.3	1.7	17.0	-9.0	-16.0	24.7	28.0	4.7	18.7	24.3	5.3	7.0	22.3		
1991 I	12.7	17.3	26.0	-9.0	-17.7	28.0	27.0	9.0	15.7	3.3	6.3	15.3	25.7		
II	15.7	10.3	44.0	-6.0	2.7	29.0	31.3	5.0	19.7	11.3	7.0	11.3	25.7		
III	16.7	2.3	40.0	-2.3	10.0	24.3	24.0	-7.7	28.7	16.0	4.7	8.7	29.0		
1990 jul	7.0	6.0	27.0	-8.0	-6.0	8.0	18.0	-1.0	24.0	40.0	2.0	-3.0	8.0		
aug	10.0	-1.0	27.0	-8.0	-2.0	25.0	21.0	11.0	13.0	28.0	6.0	8.0	17.0		
sep	7.0	3.0	27.0	-10.0	2.0	21.0	23.0	4.0	7.0	13.0	4.0	6.0	14.0		
oct	10.0	-2.0	17.0	-9.0	-6.0	18.0	23.0	3.0	15.0	14.0	6.0	14.0	23.0		
nov	14.0	2.0	17.0	-10.0	-16.0	27.0	27.0	4.0	30.0	45.0	4.0	3.0	20.0		
dec	13.0	5.0	17.0	-8.0	-26.0	29.0	34.0	7.0	11.0	14.0	6.0	4.0	24.0		
1991 jan	11.0	17.0	26.0	-9.0	-25.0	16.0	29.0	9.0	11.0	30.0	5.0	20.0	25.0		
feb	10.0	15.0	26.0	-10.0	-25.0	29.0	18.0	10.0	15.0	-6.0	8.0	12.0	25.0		
mar	17.0	20.0	26.0	-8.0	-3.0	39.0	34.0	8.0	21.0	-14.0	6.0	14.0	27.0		
apr	17.0	15.0	44.0	-7.0	9.0	32.0	31.0	-5.0	27.0	6.0	8.0	14.0	24.0		
mai	14.0	13.0	44.0	-7.0	-3.0	31.0	29.0	13.0	11.0	7.0	8.0	14.0	28.0		
jun	16.0	3.0	44.0	-4.0	2.0	24.0	34.0	7.0	21.0	21.0	5.0	6.0	25.0		
jul	17.0	3.0	40.0	-5.0	12.0	23.0	27.0	-25.0	29.0	34.0	5.0	13.0	31.0		
aug	15.0	-1.0	40.0	-1.0	9.0	19.0	18.0	11.0	27.0	0.0	6.0	7.0	28.0		
sep	18.0	5.0	40.0	-1.0	9.0	31.0	27.0	-9.0	30.0	14.0	3.0	6.0	28.0		

MEINUNGSUMFRAGE: INDUSTRIE

OPINIONS IN INDUSTRY

OPINIONS DANS L'INDUSTRIE

	EUR 12	B	DK	D	GR	E	F	IRL	I	L	NL	P	UK	USA	JAP
0510 – PRODUKTIONSAUSSICHTEN															
VERBRAUCHSGUETER															
PRODUCTION EXPECTATIONS															
CONSUMPTION GOODS															
% BALANCE															
1987	9.4	-5.3	2.3	0.2	1.6		4.3	6.8		15.8	21.1	5.2	25.3	30.6	
1988	11.5	-9.8	1.5	1.8	16.1	9.8	11.6	-1.2		16.5	20.9	4.1	18.8	34.8	
1989	12.9	-3.2	13.0	4.3	22.3	11.6	16.1	11.7		23.7	41.5	8.3	15.6	12.2	
1990	7.0	2.3	13.8	12.4	23.5	6.2	-2.7	15.5		17.7	34.9	8.0	17.4	-2.5	
1990 III	5.7	8.7	5.0	14.7	-3.3	2.7	-3.3	28.7	7.7	34.7	8.7	20.0	0.0		
IV	-2.0	-5.7	26.0	15.3	21.3	-4.7	-16.7	5.7	8.3	19.0	3.7	13.0	-21.0		
1991 I	-0.3	-21.3	5.0	11.3	22.7	5.3	-15.3	4.0	21.0	22.7	9.0	28.7	-24.3		
II	7.0	-9.0	21.0	6.3	21.3	14.0	7.3	7.7	20.0	47.7	9.0	4.3	-8.7		
III	3.7	1.3	10.0	4.3	26.3	5.0	5.7	9.0	8.0	19.3	7.3	9.3	-7.0		
1990 jul	5.0	4.0	5.0	13.0	-6.0	-3.0	-1.0	32.0	6.0	42.0	-4.0	9.0	2.0		
aug	7.0	17.0	5.0	18.0	-3.0	-5.0	-3.0	23.0	6.0	27.0	19.0	29.0	4.0		
sep	5.0	5.0	5.0	13.0	-1.0	16.0	-6.0	31.0	11.0	35.0	11.0	22.0	-6.0		
oct	5.0	3.0	26.0	22.0	33.0	11.0	-15.0	19.0	14.0	6.0	9.0	11.0	-12.0		
nov	-5.0	0.0	26.0	14.0	23.0	-12.0	-27.0	3.0	7.0	31.0	4.0	7.0	-20.0		
dec	-6.0	-20.0	26.0	10.0	8.0	-13.0	-8.0	-5.0	4.0	20.0	-2.0	21.0	-31.0		
1991 jan	0.0	-22.0	5.0	13.0	15.0	-3.0	-10.0	12.0	17.0	35.0	-1.0	44.0	-23.0		
feb	-4.0	-32.0	5.0	14.0	20.0	2.0	-31.0	9.0	24.0	11.0	10.0	23.0	-30.0		
mar	3.0	-10.0	5.0	7.0	33.0	17.0	-5.0	-9.0	22.0	22.0	18.0	19.0	-20.0		
apr	8.0	-16.0	21.0	9.0	27.0	27.0	2.0	2.0	24.0	50.0	10.0	-11.0	-8.0		
mai	7.0	-4.0	21.0	6.0	21.0	15.0	10.0	25.0	21.0	47.0	9.0	14.0	-16.0		
jun	6.0	-7.0	21.0	4.0	16.0	0.0	10.0	-4.0	15.0	46.0	8.0	10.0	-2.0		
jul	-1.0	-4.0	10.0	2.0	27.0	-7.0	8.0	10.0	-2.0	34.0	5.0	4.0	-15.0		
aug	2.0	6.0	10.0	3.0	26.0	7.0	1.0	1.0	7.0	30.0	4.0	19.0	-8.0		
sep	10.0	2.0	10.0	8.0	26.0	15.0	8.0	16.0	19.0	-6.0	13.0	5.0	2.0		
0511 – AUFTRAGSBESTAND															
VERBRAUCHSGUETER															
ORDER BOOKS															
CONSUMPTION GOODS															
% BALANCE															
1987	-11.2	-27.2	-11.8	-22.0	-36.7		-13.8	3.8	-7.2	41.2	-8.2	8.8	12.3		
1988	-7.5	-20.1	-8.5	-19.2	-37.9	-9.4	-5.7	7.2	0.3	31.1	-5.5	3.3	17.0		
1989	-3.2	-14.4	-3.3	-10.1	-25.2	-10.3	6.5	16.2	3.3	46.1	-5.0	-3.2	-5.4		
1990	-8.3	-2.5	-4.5	10.4	-21.7	-20.2	-12.9	-0.1	-2.5	25.7	-2.7	-1.2	-28.3		
1990 III	-9.3	-1.7	-1.0	12.3	-25.7	-23.3	-18.0	4.0	-4.3	27.0	-2.0	-0.3	-28.7		
IV	-11.0	-1.0	-13.0	21.0	-28.3	-22.7	-26.0	6.7	-3.0	37.7	-3.7	4.0	-41.0		
1991 I	-20.7	-24.7	-7.0	11.3	-26.3	-27.3	-38.0	-8.0	-15.0	29.7	-3.7	-1.3	-49.7		
II	-21.7	-23.3	-5.0	5.3	-25.3	-28.7	-27.0	-16.7	-19.7	37.3	-6.0	-1.3	-52.7		
III	-20.3	-21.7	-1.0	6.0	-16.3	-24.3	-30.7	-8.7	-13.7	16.0	-2.7	-12.3	-53.7		
1990 jul	-9.0	-1.0	-1.0	5.0	-21.0	-21.0	-11.0	2.0	-5.0	51.0	-4.0	-3.0	-26.0		
aug	-7.0	-1.0	-1.0	16.0	-26.0	-21.0	-18.0	5.0	-2.0	30.0	-1.0	-3.0	-25.0		
sep	-12.0	-3.0	-1.0	16.0	-30.0	-28.0	-25.0	5.0	-6.0	0.0	-1.0	5.0	-35.0		
oct	-9.0	8.0	-13.0	23.0	-28.0	-32.0	-18.0	8.0	-3.0	21.0	-4.0	9.0	-38.0		
nov	-10.0	1.0	-13.0	24.0	-30.0	-24.0	-24.0	11.0	0.0	43.0	-4.0	5.0	-43.0		
dec	-14.0	-12.0	-13.0	16.0	-27.0	-12.0	-36.0	1.0	-6.0	49.0	-3.0	-2.0	-42.0		
1991 jan	-20.0	-19.0	-7.0	9.0	-28.0	-21.0	-42.0	1.0	-12.0	30.0	-4.0	0.0	-45.0		
feb	-21.0	-27.0	-7.0	16.0	-26.0	-23.0	-43.0	-6.0	-17.0	40.0	-4.0	2.0	-55.0		
mar	-21.0	-28.0	-7.0	9.0	-25.0	-38.0	-29.0	-19.0	-16.0	19.0	-3.0	-6.0	-49.0		
apr	-20.0	-23.0	-5.0	10.0	-31.0	-34.0	-23.0	-24.0	-15.0	36.0	-6.0	19.0	-57.0		
mai	-24.0	-18.0	-5.0	6.0	-30.0	-26.0	-36.0	-12.0	-23.0	48.0	-6.0	-10.0	-52.0		
jun	-21.0	-29.0	-5.0	0.0	-15.0	-26.0	-22.0	-14.0	-21.0	28.0	-6.0	-13.0	-49.0		
jul	-20.0	-16.0	-1.0	10.0	-19.0	-31.0	-25.0	-4.0	-19.0	14.0	-1.0	-19.0	-57.0		
aug	-21.0	-24.0	-1.0	4.0	-15.0	-16.0	-35.0	-1.0	-9.0	18.0	-2.0	-11.0	-57.0		
sep	-20.0	-25.0	-1.0	4.0	-15.0	-26.0	-32.0	-21.0	-13.0	16.0	-5.0	-7.0	-47.0		
0512 – LAGERBESTAENDE AN FERTIGERZEUGNISSEN															
VERBRAUCHSGUETER															
STOCKS OF FINISHED PRODUCTS															
CONSUMPTION GOODS															
% BALANCE															
1987	7.3	9.3	6.5	12.8	16.8		4.8	11.7	8.8	-18.7	3.8	6.8	-2.5		
1988	5.2	7.8	11.8	13.6	16.7	13.3	7.8	1.8	2.7	-36.9	2.8	8.6	-0.4		
1989	4.9	4.5	3.0	8.4	12.9	13.6	-6.2	4.7	2.2	-30.1	3.4	11.3	9.1		
1990	7.4	7.8	9.8	-8.7	15.8	16.0	12.3	8.9	8.8	-39.2	2.7	8.8	15.8		
1990 III	7.7	9.3	15.0	-12.0	24.3	14.3	12.0	2.0	16.0	-48.7	5.3	10.0	14.7		
IV	8.3	9.7	4.0	-21.3	16.0	17.7	20.7	8.0	13.3	-32.7	2.3	6.7	20.7		
1991 I	9.3	6.7	15.0	-19.0	11.0	19.3	17.3	20.7	15.7	-27.3	0.3	8.0	23.7		
II	13.3	11.7	17.0	-7.3	26.0	18.7	19.0	17.0	18.3	-27.7	4.7	7.0	28.3		
III	13.7	16.3	5.0	-2.3	14.0	17.3	20.0	21.7	18.0	-50.0	6.0	8.0	20.7		
1990 jul	8.0	11.0	15.0	-8.0	22.0	15.0	7.0	6.0	15.0	-48.0	3.0	15.0	19.0		
aug	8.0	8.0	15.0	-10.0	24.0	15.0	12.0	-5.0	18.0	-46.0	9.0	11.0	11.0		
sep	7.0	9.0	15.0	-18.0	27.0	13.0	17.0	5.0	15.0	-52.0	4.0	4.0	14.0		
oct	4.0	14.0	4.0	-29.0	19.0	20.0	11.0	3.0	13.0	-61.0	3.0	13.0	14.0		
nov	10.0	8.0	4.0	-14.0	11.0	16.0	26.0	12.0	12.0	-19.0	1.0	4.0	21.0		
dec	11.0	7.0	4.0	-21.0	18.0	17.0	25.0	9.0	15.0	-18.0	3.0	3.0	27.0		
1991 jan	7.0	2.0	15.0	-23.0	16.0	13.0	17.0	20.0	11.0	-19.0	3.0	10.0	21.0		
feb	8.0	9.0	15.0	-20.0	3.0	23.0	10.0	20.0	19.0	-18.0	1.0	8.0	22.0		
mar	13.0	9.0	15.0	-14.0	14.0	22.0	25.0	22.0	17.0	-45.0	-3.0	6.0	28.0		
apr	12.0	11.0	17.0	-10.0	31.0	17.0	19.0	18.0	15.0	-46.0	0.0	8.0	28.0		
mai	12.0	14.0	17.0	-11.0	26.0	13.0	21.0	19.0	16.0	-31.0	4.0	2.0	28.0		
jun	16.0	10.0	17.0	-1.0	21.0	26.0	17.0	14.0	24.0	-6.0	10.0	11.0	29.0		
jul	16.0	21.0	5.0	-1.0	18.0	26.0	17.0	16.0	21.0	-25.0	6.0	13.0	25.0		
aug	12.0	11.0	5.0	-3.0	12.0	13.0	19.0	24.0	17.0	-55.0	5.0	9.0	19.0		
sep	13.0	17.0	5.0	-3.0	12.0	13.0	24.0	25.0	16.0	-70.0	7.0	2.0	18.0		

INDUSTRIERZEUGNISSE
INDUSTRIAL PRODUCTS
PRODUITS INDUSTRIELS

	EUR 12	B	DK	D	GR	E	F	IRL	I	L	NL	P	UK	USA	JAP	
0601 - STEINKOEHLE FOERDERUNG													COAL PRODUCTION		HOUILLE PRODUCTION	
1000 T																
1985	217364	6212		88849		16091	15124	57					238	90793	741925	16454
1985 = 100																
1987	102.0	70.1		92.7		120.1	90.5	78.9					109.7	112.0	123.6	79.3
1988	98.7	40.0		89.3		118.1	80.3	73.7					96.6	111.7		68.2
1989	96.0	30.5		87.2		119.2	75.8	75.4					108.4	108.3		62.8
1990	90.7	16.7		86.2		120.8	69.3	78.9					111.8	98.4		50.2
1990 I	93.1	26.2		91.1		124.0	81.3	84.2	800.0				117.6	96.0		53.6
II	91.8	17.4		84.7		129.3	71.4	84.2	800.0				109.2	100.4		47.5
III	89.5	11.5		88.7		114.9	55.3	84.2	800.0				124.4	96.6		53.0
IV	88.8	11.7		80.1		119.4	69.5	63.2	765.7				95.8	100.4		46.7
1991 I	91.8	11.9		83.1		108.9	78.0	63.2	800.0				104.2	105.0		46.7
1990 mar	108.5	25.5		95.5		128.9	83.0	84.2	800.0				126.1	127.3		56.0
apr	85.0	19.5		82.6		119.2	73.9	84.2	800.0				100.8	87.5		41.9
mai	92.9	17.8		90.2		135.1	73.4	84.2	800.0				105.9	96.4		46.8
jun	97.5	14.9		81.3		133.6	66.8	84.2	800.0				121.0	117.5		53.6
jul	88.2	7.7		90.0		123.0	47.1	84.2	800.0				116.0	92.3		52.2
aug	83.4	13.7		93.1		103.1	48.2	84.2	800.0				141.2	80.7		50.3
sep	97.0	12.9		83.0		118.6	70.6	84.2	800.0				116.0	116.9		56.6
oct	95.1	14.5		90.0		134.8	79.1	63.2	800.0				100.8	101.2		53.7
nov	92.4	13.1		82.7		127.5	74.9	63.2	800.0				100.8	103.9		44.0
dec	79.0	7.5		67.6		96.1	54.4	63.2	700.0				85.7	96.0		42.5
1991 jan	85.0	12.6		88.3		110.6	83.0	63.2	800.0				110.9	82.5		43.3
feb	90.3	10.6		80.2		116.7	77.8	63.2	800.0				100.8	102.8		46.9
mar	100.2	12.6		80.8		99.4	73.2	63.2	800.0				100.8	129.8		50.0
apr	85.9	11.6		82.8		120.6	71.4	63.2	800.0				100.8	90.1		
mai	88.0	11.6		78.6		119.3	71.4	63.2	800.0				100.8	99.5		
0602 - NATURGAS GEWINNUNG													NATURAL GAS PRODUCTION		GAZ NATUREL PRODUCTION	
TJ(GCV)																
1985	5841963	1847		534675		10691	212945	90549	545608				2768790	1676858	17853712	97031
1985 = 100																
1987	100.4	73.7		108.9		272.1	72.9	69.0	112.7				94.2	108.1	100.8	97.3
1988	92.5	33.7		101.5		352.7	55.7	84.2	114.8				83.2	101.2		93.1
1989	96.5	25.1		100.2		595.9	50.4	96.1	117.2				90.9	100.7		88.9
1990	101.1	18.7		99.2		534.1	52.4	96.9	119.8				91.6	114.8		88.8
1989 IV	119.9	29.2		120.2		622.6	57.9	102.8	119.3				118.5	128.0		98.2
1990 I	128.3	30.3		117.7		632.6	60.0	101.7	121.7				118.0	158.1		98.4
II	79.6	19.5		84.1		472.6	53.1	95.6	122.2				63.2	91.3		78.5
III	65.7	12.8		71.5		390.5	35.0	87.7	115.9				58.0	60.9		82.7
IV	130.6	12.3		123.4		640.8	61.3	102.6	119.5				127.3	149.1		95.8
1989 dec	139.2	29.2		139.8		617.5	59.7	103.4	125.4				142.5	147.2		111.3
1990 jan	145.6	33.8		124.1		652.7	60.3	106.9	126.5				145.8	168.2		107.7
feb	124.0	28.6		108.1		593.7	57.0	99.7	113.3				106.6	168.2		90.6
mar	115.5	28.6		120.9		651.6	62.7	98.6	125.3				101.5	137.8		96.8
apr	101.0	22.7		100.7		484.8	61.1	106.0	121.1				81.8	128.7		79.2
mai	71.6	18.2		77.1		470.5	60.5	95.7	125.4				54.5	78.4		74.5
jun	66.0	17.5		74.6		462.6	37.7	85.2	120.0				53.3	66.8		81.8
jul	57.8	13.6		62.2		637.1	4.3	82.2	119.0				49.1	52.9		80.8
aug	59.1	11.7		73.8		275.3	37.1	98.2	116.1				48.8	52.4		83.3
sep	80.2	13.0		78.5		259.1	63.7	82.7	112.7				76.3	77.5		83.9
oct	101.4	11.0		102.1		651.5	61.7	81.7	118.1				93.7	111.1		96.8
nov	135.2	13.0		126.1		631.9	62.1	113.6	120.5				132.7	154.6		91.6
dec	155.1	13.0		141.9		638.9	60.3	112.6	119.9				155.5	181.6		98.9
1991 jan	158.7	16.2		134.7		641.8	64.2	115.1	116.6				157.5	193.4		101.5
feb	149.7	16.2		123.4		568.7	57.9	89.7	116.6				151.7	177.8		98.9
0603 - ROHOEL FOERDERUNG													CRUDE OIL PRODUCTION		PETROLE BRUT PRODUCTION	
1000 T																
1985	144154		2892	4073	1318	2216	2646		2379				4067	124563	446714	533
1985 = 100																
1987	98.0		159.0	91.5	91.8	74.0	122.3		152.7				114.7	95.1	93.1	114.4
1988	93.3		163.7	96.9	83.9	66.8	126.9		189.3				105.0	89.1		111.1
1989	77.7		191.2	93.1	68.7	46.8	122.6		183.1				93.8	71.7		105.3
1990	78.1		207.3	88.3	62.6	35.9	114.2		199.8				97.8	71.9		101.3
1989 IV	83.9		199.6	91.8	69.5	44.0	127.4		193.0				96.3	78.4		107.3
1990 I	81.4		191.6	84.9	64.3	39.4	119.4		204.6				104.2	75.7		108.8
II	80.4		206.1	94.2	55.5	34.8	114.3		196.7				99.5	74.6		96.1
III	73.2		204.4	89.0	62.2	34.7	108.1		203.1				93.4	66.5		97.6
IV	77.4		227.1	84.9	68.3	34.7	115.2		194.7				93.9	70.9		102.8
1989 dec	83.2		204.6	91.9	62.8	47.7	129.3		196.2				95.9	77.4		114.8
1990 jan	85.5		196.7	87.8	72.8	44.4	125.2		205.8				108.3	79.8		117.1
feb	74.9		185.5	77.5	58.3	36.8	108.4		218.4				96.2	69.0		96.8
mar	83.8		192.5	89.6	61.9	36.8	124.7		189.7				108.0	78.4		112.6
apr	80.6		200.0	99.3	52.8	34.1	115.6		190.2				103.6	74.7		101.3
mai	81.9		209.5	88.4	54.6	35.7	116.6		188.1				101.5	76.4		99.1
jun	78.9		208.7	94.9	59.2	34.7	110.7		211.9				93.5	72.6		87.8
jul	73.2		207.1	88.7	57.4	37.9	97.1		204.8				95.0	66.6		96.8
aug	74.3		197.9	95.2	61.9	34.7	114.3		223.0				93.8	67.2		101.3
sep	72.1		206.3	83.1	67.4	31.4	112.9		181.6				91.5	65.8		94.6
oct	81.4		227.4	94.6	71.0	35.2	118.8		180.6				93.8	75.5		99.1
nov	76.0		221.6	81.9	66.5	33.6	112.5		216.4				92.1	69.3		96.8
dec	74.6		232.4	78.4	67.4	35.2	114.3		187.1				95.9	67.9		112.6
1991 jan	75.2		234.4	79.5	71.0	33.6	112.5		237.1				98.3	67.5		117.1
feb	76.3		212.9	76.6	61.9	33.0	99.3		140.2				97.4	71.6		123.8

INDUSTRIERERZEUGNISSE

INDUSTRIAL PRODUCTS

PRODUITS INDUSTRIELS

	EUR 12	B	DK	D	GR	E	F	IRL	I	L	NL	P	UK	USA	JAP				
0604 – ROHOEL												CRUOE OIL				PETROLE BRUT			
VERARBEITUNG IN RAFFINERIEEN												TREATED IN REFINERIES				TRAITE OANS LES RAFFINERIES			
1000 T																			
1985	448859	20363	7020	84567	12134	45670	76878	1293	73769		42650	7180	77335	597644	154296				
1985 = 100																			
1987	104.0	131.4	108.7	93.6	135.6	105.1	90.3	118.2	107.3		121.3	106.2	102.8	107.1	93.1				
1988	108.8	128.1	113.4	100.9	131.4	109.0	97.5	108.2	107.4		127.6	118.6	109.4		95.9				
1989	109.6	131.3	119.2	95.2	135.5	112.6	96.8	116.2	109.6		127.1	148.4	112.3		101.6				
1990	112.8	132.4	112.9	100.7	136.0	119.4	98.0	136.7	118.9		121.3	152.7	113.5		110.9				
1989 IV	116.3	134.1	125.0	100.7	135.5	113.0	108.4	135.2	124.6		141.2	114.1	113.2		112.5				
1990 I	109.1	133.4	91.3	100.3	129.1	113.1	95.7	132.4	113.0		111.8	146.7	112.5		112.3				
II	115.1	150.6	119.0	101.5	137.4	119.0	94.0	124.1	121.5		125.5	155.8	119.5		99.8				
III	116.8	138.2	121.6	103.4	142.1	122.6	102.4	146.9	122.9		133.4	157.4	113.3		106.2				
IV	110.2	107.4	119.6	97.7	135.3	123.1	99.9	143.2	118.1		114.4	150.9	108.5		125.5				
1989 dec	120.7	155.5	133.5	105.6	150.1	102.8	112.2	146.6	128.1		135.8	173.8	120.7		122.8				
1990 jan	121.4	130.6	112.1	106.9	143.5	126.8	111.3	164.3	132.3		127.8	153.9	121.8		118.6				
feb	98.4	126.9	78.3	95.9	113.3	102.1	86.5	121.6	98.7		92.1	126.0	102.8		109.3				
mar	107.4	142.6	83.4	98.1	130.3	110.4	89.4	111.4	108.2		115.4	160.1	113.1		109.0				
apr	109.2	153.9	121.2	97.8	149.0	116.9	75.4	126.2	117.8		124.0	160.3	110.3		113.5				
mai	118.4	149.7	111.1	100.7	139.4	120.8	104.2	103.0	126.3		124.2	149.1	126.5		102.9				
jun	117.5	148.3	124.8	105.9	123.8	119.1	102.5	142.9	120.3		128.3	157.9	121.7		82.9				
jul	121.9	154.9	126.5	109.4	134.6	129.3	107.4	130.9	123.8		138.5	163.3	119.2		96.9				
aug	119.2	145.1	127.5	106.3	151.5	119.7	105.1	164.3	122.1		131.5	160.6	120.2		112.5				
sep	109.5	114.5	110.8	94.5	140.1	118.8	94.6	145.7	122.8		130.2	148.4	100.6		109.1				
oct	105.0	80.9	114.9	94.0	148.7	116.4	97.8	143.9	117.4		101.4	145.2	101.8		121.7				
nov	108.7	104.1	117.9	98.1	127.4	129.3	97.7	116.9	110.7		109.6	141.2	111.1		126.0				
dec	117.0	137.2	126.0	101.0	129.9	123.8	104.3	168.9	126.2		132.2	166.1	112.5		128.9				
1991 jan	122.2	149.0	129.2	100.7	114.9	124.9	114.8	168.0	131.5		141.7	149.9	121.9		131.0				
feb	105.0	129.6	122.1	97.9	118.1	104.8	100.7	146.6	104.0		112.5	150.4	99.3		119.7				
0605 – MOTORENBENZIN												MOTOR SPIRIT				ESSENCE MOTEUR			
VERBRAUCH												CONSUMPTION				CONSUMMATION			
1000 T																			
1985	91191	2503	1530	23641	1794	5917	18035	840	11872	309	3516	855	20379	292574	27099				
1985 = 100																			
1987	107.3	113.4	100.2	108.0	111.6	113.2	102.9	99.2	103.1	106.1	116.4	123.9	108.8	105.5	103.5				
1988	111.0	117.3	101.6	112.0	119.5	123.9	104.5	101.0	104.8	106.5	111.7	135.8	114.1		107.7				
1989	112.7	115.0	99.9	111.8	129.8	131.2	102.7	104.9	108.6	122.0	113.0	147.5	117.4		114.8				
1990	115.1	109.1	105.2	115.5	135.7	135.1	101.2	105.4	115.1	133.0	113.4	159.9	119.3		121.1				
1989 IV	112.2	106.0	100.4	113.4	129.1	125.4	100.3	102.4	109.2	117.8	111.4	146.4	118.5		120.8				
1990 I	108.7	106.6	97.0	107.4	123.3	129.3	95.1	97.6	105.7	113.9	113.2	141.3	116.1		112.4				
II	117.1	114.6	106.7	116.5	137.1	134.4	105.6	109.0	116.6	133.3	116.4	156.3	121.0		116.5				
III	121.2	106.8	110.6	121.0	149.6	155.1	107.9	120.5	121.4	152.8	111.3	180.1	121.9		132.2				
IV	113.5	108.5	106.4	117.4	132.9	121.6	96.2	94.3	116.7	132.0	112.9	161.9	118.1		123.4				
1989 dec	109.8	74.3	97.3	110.2	119.7	120.5	99.7	101.4	111.5	112.6	118.1	154.4	115.6		131.8				
1990 jan	107.5	101.6	92.5	104.1	120.4	135.5	97.2	102.9	103.8	108.7	113.7	141.8	112.9		112.4				
feb	100.8	103.6	91.0	99.9	117.7	115.4	85.6	87.1	98.8	108.7	106.8	131.9	109.1		104.4				
mar	117.8	114.6	107.5	118.0	131.8	137.1	102.7	102.9	114.4	124.3	119.1	150.2	126.2		120.4				
apr	115.4	112.7	100.4	115.5	151.2	133.6	104.1	107.1	114.8	132.0	111.9	153.0	117.8		113.1				
mai	120.4	116.0	114.5	121.6	123.1	132.6	106.7	115.7	119.2	135.9	128.0	160.0	126.0		118.8				
jun	115.4	115.1	105.1	112.4	137.1	136.9	105.9	104.3	115.9	132.0	109.2	155.8	119.3		117.6				
jul	125.0	106.4	115.3	124.3	159.2	155.8	114.1	115.7	126.2	159.2	116.0	188.1	124.4		130.4				
aug	128.3	120.3	118.4	125.6	164.5	170.4	115.7	141.4	126.3	159.2	114.0	200.7	128.3		144.4				
sep	110.2	93.5	98.0	113.0	125.1	139.1	94.0	104.3	111.5	139.8	103.8	151.6	113.1		121.8				
oct	118.9	105.5	111.4	128.8	131.8	127.0	101.6	85.7	119.6	151.5	118.1	161.4	120.2		117.3				
nov	111.7	99.7	104.3	115.8	127.8	117.0	94.1	112.7	112.7	128.2	115.4	148.8	119.1		117.4				
dec	109.9	120.3	103.5	107.6	139.1	120.9	93.0	100.0	117.9	116.5	105.1	175.4	114.9		135.5				
1991 jan	109.7	102.1	95.7	112.0	126.4	117.6	93.4	101.4	113.1	124.3	123.2	153.0	113.8		112.7				
feb	95.9	105.5	88.6	92.0	109.7	119.2	78.8	77.1	101.8	101.0	112.6	140.4	99.3		112.7				
0606 – ELEKTRIZITAET												ELECTRICITY				ELECTRICITE			
VERBRAUCH												CONSUMPTION				CONSUMMATION			
GWH																			
1985	1481346	52759	27737	383846	26388	117115	302856	10926	195594	3834	65667	20539	274085	2325702	536373				
1985 = 100																			
1987	106.0	107.1	108.1	102.6	107.9	106.1	108.4	106.8	107.3	102.3	106.2	108.5	106.3	105.6	99.9				
1988	109.0	111.3	109.5	104.3	117.2	110.6	110.3	109.6	112.7	105.1	111.1	116.7	108.7		106.9				
1989	111.9	114.6	111.4	106.3	120.9	116.5	112.5	115.6	117.2	107.5	115.1	122.1	110.2		112.5				
1990	114.4	118.7	111.7	107.1	124.1	120.8	115.3	121.7	120.8	109.1	119.1	129.5	112.2		120.8				
1990 I	122.4	126.4	120.3	113.8	127.9	124.7	126.0	128.3	125.0	115.0	120.7	133.3	126.0		117.4				
II	107.4	112.7	102.9	100.3	119.2	115.7	106.1	114.7	118.2	103.7	113.3	122.9	103.1		112.2				
III	103.9	106.3	100.7	98.4	123.2	117.8	99.1	111.3	114.2	99.3	114.8	123.4	97.4		136.1				
IV	123.8	129.3	123.0	116.1	126.3	125.1	129.8	132.5	125.9	118.5	127.6	138.4	122.2		117.5				
1991 I		133.7		117.6		130.8	138.9	137.6		116.8		143.5			125.3				
1990 jan	129.1	133.6	129.0	121.6	138.9	135.0	142.3	132.9	131.3	121.4	127.2	146.9	118.1		122.9				
feb	113.8	118.2	112.6	105.7	118.7	114.6	115.0	122.5	117.4	108.0	112.9	122.3	118.9		116.6				
mar	124.3	127.5	119.3	114.0	126.1	124.5	120.9	129.6	126.2	115.5	122.0	130.6	140.9		112.8				
apr	110.2	116.4	105.0	104.5	113.7	114.7	117.0	119.4	115.7	109.9	112.0	119.8	102.3		112.2				
mai	104.8	112.3	104.5	100.9	121.4	113.2	100.8	116.3	120.3	97.0	115.3	126.1	92.7		111.9				
jun	107.2	109.5	99.1	95.5	122.4	119.1	100.5	108.5	118.7	104.2	112.6	122.6	114.3		112.6				
jul	104.0	99.3	87.6	96.8	134.8	125.0	102.4	109.9	123.7	104.9	111.6	131.7	88.0		127.0				
aug	98.2	107.6	108.4	97.															

INDUSTRIERERZEUGNISSE

INDUSTRIAL PRODUCTS

PRODUITS INDUSTRIELS

	EUR 12	B	DK	D	GR	E	F	IRL	I	L	NL	P	UK	USA	JAP	
0607 – ELEKTR. AUS HERKOEMML.WAERMEKRAFT ERZEUGUNG		ELECTRICITY – CONVENTIONAL THERMAL PRODUCTION								ELECTRICITE THERMIQUE CLASSIQUE PRODUCTION						
GWH																
1985	846375	20159	27214	247372	22859	61090	51936	10323	123487	423	56866	7678	216968	1794276	364384	
1985 = 100																
1987	103.4	93.1	100.6	100.5	108.9	97.5	71.6	107.8	118.2	107.3	110.4	133.9	105.1	103.4	80.7	
1988	101.7	98.5	95.0	99.2	122.6	79.2	67.7	108.9	119.3	114.4	112.0	124.7	103.9		92.2	
1989	108.7	118.5	76.7	101.5	128.5	108.3	93.4	117.0	129.5	123.6	117.6	238.5	102.5		95.8	
1990	111.9	127.6	85.9	105.0	131.5	107.2	87.0	123.2	136.5	122.5	115.5	229.5	107.1		106.4	
1990 II	122.1	134.8	95.6	113.6	133.5	87.0	125.5	123.8	148.1	123.9	121.8	140.0	126.3		108.9	
III	102.0	125.2	61.5	96.6	126.7	108.5	54.5	119.9	125.9	120.1	106.6	250.1	97.1		89.9	
IV	101.0	104.4	69.2	99.5	132.3	114.6	39.0	116.7	129.2	125.8	107.2	269.7	89.7		123.4	
1991 I	122.4	146.0	117.2	110.2	133.4	118.7	129.1	132.6	142.8	120.1	126.5	258.4	115.2		103.6	
II	1991 I	132.7	112.2	112.2	107.1	119.4	119.4	133.8	108.7	202.1	115.2	115.2	115.2		113.7	
1990 jan	129.2	158.0	119.8	122.3	141.2	86.7	180.5	130.2	157.4	122.0	127.8	137.4	118.0		114.8	
feb	112.8	128.1	81.8	106.2	127.0	68.5	114.6	115.8	138.3	116.3	115.0	96.1	118.6		108.9	
mar	124.4	118.2	85.1	112.4	132.4	105.9	81.3	125.5	148.8	133.3	122.8	186.6	142.4		102.9	
apr	104.0	122.7	67.1	97.6	119.2	94.9	95.2	123.2	129.7	122.0	110.6	222.7	95.6		81.7	
mai	97.7	122.1	63.7	95.8	128.2	106.2	40.2	122.4	124.7	116.3	105.9	262.1	85.4		81.9	
jun	104.4	130.8	53.8	96.3	132.8	124.5	38.0	114.2	123.3	122.0	103.4	265.4	110.4		105.9	
jul	96.7	82.7	45.7	93.7	141.2	124.8	24.0	113.8	129.8	130.5	101.8	285.5	82.4		125.0	
aug	94.4	97.7	80.4	98.8	138.7	95.4	34.0	116.0	114.7	122.0	108.3	253.0	78.2		132.0	
sep	111.9	132.6	81.4	105.8	117.0	123.6	49.2	120.2	143.0	124.8	111.3	270.4	108.5		113.3	
oct	114.9	156.6	93.2	108.7	136.9	120.2	86.0	126.8	147.0	130.5	126.1	269.6	96.5		99.4	
nov	120.1	155.6	120.8	111.1	133.9	110.6	137.2	133.6	140.8	116.3	124.5	231.3	106.6		101.2	
dec	132.2	125.8	137.5	110.6	129.5	125.2	164.0	137.3	140.5	113.5	129.0	274.3	142.4		110.1	
1991 jan	125.7	138.6	137.0	117.1	139.0	121.1	122.0	139.4	151.0	93.6	130.4	246.6	113.3		114.2	
feb		146.0	129.2	115.0	124.1	123.1	168.9	133.0	142.7	105.0		247.7	122.1		115.5	
mar		113.6	104.5	104.5	77.1	67.2	67.2	128.9		127.7		112.1			111.6	
0608 – ROHSTAHL ERZEUGUNG		CRUDE STEEL PRODUCTION								ACIER BRUT PRODUCTION						
1000 T																
1985	135513	10683	528	40497	973	14209	18627	203	23898	3945	5521	663	15766	87290	105250	
1985 = 100																
1987	93.0	91.6	114.6	89.5	93.3	82.3	93.9	108.4	95.7	83.7	92.0	110.4	108.7	101.3	93.6	
1988	101.4	105.2	123.1	101.3	98.6	83.7	99.8	133.5	99.4	92.8	99.9	122.3	120.9	113.1	100.4	
1989	103.0	102.7	118.2	101.4	98.4	89.8	100.3	159.6	105.5	94.3	102.9	114.9	119.2	111.6	102.5	
1990	101.0	107.2	115.5	94.9	102.7	91.0	102.1	160.6	106.6	90.2	98.0	112.5	113.5	112.0	104.8	
1990 III	96.1	101.2	100.0	94.4	78.1	83.0	96.4	136.0	94.8	89.2	102.3	108.0	110.2	112.9	104.2	
IV	99.1	104.5	131.1	93.7	113.9	95.3	97.6	171.4	104.9	91.1	94.7	96.5	107.0	109.4	109.7	
1991 I	101.4	111.1	131.8	99.0	107.7	93.1	103.4	161.6	109.1	78.4	93.2	62.7	102.4	98.8	106.4	
II	103.6	112.6	141.7	98.4	112.2	95.9	108.4	167.5	109.4	91.1	84.9	95.3	110.7	97.1	108.2	
III	91.6	95.2	106.8	93.2	86.3	84.8	85.4	108.4	90.4	88.6	96.6	85.1	99.2			
1990 jul	98.1	91.8	36.4	93.7	106.1	85.8	107.3	112.3	100.0	91.0	103.9	128.5	110.9	111.4	104.8	
aug	87.0	107.7	129.5	93.2	35.8	67.8	75.5	94.6	75.3	84.9	107.2	97.7	100.5	116.2	104.4	
sep	103.3	104.0	134.1	96.4	92.5	95.3	106.6	201.0	109.1	91.9	95.9	97.7	119.3	111.3	103.5	
oct	105.7	110.0	147.7	101.4	123.3	98.1	106.2	177.3	109.7	96.7	91.3	126.7	117.4	115.8	112.0	
nov	102.7	113.8	150.0	98.5	119.6	96.3	100.4	153.7	107.2	91.6	85.6	94.1	113.9	110.3	107.1	
dec	89.0	89.8	95.5	81.2	98.7	91.6	86.1	183.3	97.9	84.9	107.2	68.8	89.6	102.0	109.9	
1991 jan	100.6	112.7	134.1	96.0	115.9	94.7	103.6	147.8	107.1	62.7	104.8	63.3	103.3	104.2	108.7	
feb	97.1	105.8	134.1	95.4	99.9	89.2	97.7	136.0	105.0	82.4	93.9	59.7	94.4	92.2	100.8	
mar	106.4	114.9	127.3	105.7	107.3	95.3	108.7	201.0	115.2	90.0	80.9	65.2	109.7	100.1	109.6	
apr	103.0	114.5	136.4	100.3	91.3	92.6	104.4	147.8	110.0	90.3	82.2	86.9	109.0	97.5	108.3	
mai	103.8	114.6	140.9	94.9	123.3	95.2	109.3	147.8	113.6	91.9	81.9	99.5	113.7	97.3	109.9	
jun	104.0	108.7	147.7	99.9	122.1	100.0	111.6	206.9	104.7	91.0	90.6	99.5	109.4	96.5	106.5	
jul	95.1	91.7	36.4	96.7	86.3	81.2	94.5	106.4	106.7	91.6	89.8	108.6	93.7	100.9	105.5	
aug	79.1	88.2	140.9	88.2	48.1	78.0	68.1	70.9	54.1	82.7	100.6	85.1	92.8			
sep	100.5	105.7	143.2	94.6	124.6	95.1	93.6	147.8	110.4	91.6	99.3	61.5	111.0			
0609 – PERSONEN – & KOMBI – KRAFTWAGEN ERZEUGUNG		PASSENGER CARS PRODUCTION								VOITURES PARTICULIERES ET COMMERCIALES PRODUCTION						
1000																
1985	10989	231		4166		1230	2816		1389		108		1049	8185	7647	
1985 = 100																
1987	112.3	127.3		105.6		114.1	116.6		122.4		116.1		108.8	86.7	103.2	
1988	117.0	149.3		104.5		121.7	122.2		135.5		105.7		116.8	86.9		
1989	121.0	141.0		108.1		135.1	121.9		142.0		101.6		122.9	83.4		
1990		145.4		111.7		139.6	119.2		134.9				124.0	74.3		
1990 II	129.8	126.7		113.3		181.6	136.8		149.4		135.7		125.1	85.4	129.9	
III		144.2		97.5		129.8	93.4		112.3				107.5	69.6	127.6	
IV		178.1		114.4		167.5	112.6		115.7				139.6	70.1	135.9	
1991 I		151.8		122.4		162.5	108.6		133.9				131.9	63.8	126.8	
II				122.1												
1990 apr	122.7	70.1		108.9		162.1	132.1		145.1		134.6		117.8	74.5	127.7	
mai	135.9	147.5		121.0		193.3	137.6		161.5		139.0		123.5	91.1	125.5	
jun	130.9	162.5		110.0		189.4	140.6		141.7		133.5		133.8	90.5	136.4	
jul	82.5	125.7		85.0		182.1	0.0		158.9		72.3		103.0	51.9	140.4	
aug	98.5			88.4		34.4	163.6		57.0		82.3		93.8	78.5	111.4	
sep		137.1		119.0		172.9	116.7		120.9				125.8	78.5	131.0	
oct		198.9		134.5		176.6	116.7		141.7				152.1	95.5	146.3	
nov		178.6		121.0		196.4	129.1		104.5				162.4	65.6	134.4	
dec		156.8		87.6		129.4	92.0		101.1				104.1	49.2	127.1	
1991 jan		188.0		125.9		176.1	118.9		153.7				129.3	66.1	127.1	
feb		136.0		118.7		159.8	100.6		112.3				124.7	61.8	121.9	
mar		131.4		122.7		151.6	106.5		135.6				141.8	63.6	131.4	
apr		88.8		129.9		151.6	118.9</									

INDUSTRIERERZEUGNISSE

INDUSTRIAL PRODUCTS

PRODUITS INDUSTRIELS

	EUR 12	B	DK	D	GR	E	F	IRL	I	L	NL	P	UK	USA	JAP
0610 – NUTZFAHRZEUGE ERZEUGUNG	COMMERCIAL MOTOR VEHICLES PRODUCTION											VEHICULES UTILITAIRES PRODUCTION			
	1000														
1985	1425	36		282		188	460		184		14		263	3462	4624
	1985 = 100														
1987	111,8	116,4		95,1		161,0	111,4		108,5		180,8		93,6	109,9	94,2
1988	126,4	151,0		99,0			116,3		123,5		161,2		120,1	117,7	
1989		174,8		98,7			111,5		136,1				123,2	116,0	
1990		140,8		112,1			110,5		134,1				102,7	107,2	
1990 II		135,1		104,2		230,1	134,5		144,5				126,2	129,5	91,6
III		134,6		105,4		156,7	77,7		107,6				90,5	102,2	87,3
IV		175,5		120,8		168,5	107,9		125,4				89,3	89,5	91,4
1991 I		167,7		126,7		166,4	106,9		143,4				88,1	76,7	89,3
II				129,6											
1990 apr		74,7		103,9		202,7	145,3		142,7				115,5	114,8	94,2
mai		168,6		109,5		245,2	137,7		156,9				126,5	138,6	87,7
jun		162,0		99,3		242,3	120,4		134,0				136,5	135,0	92,9
jul		122,8		98,0		257,7	0,0		139,2				98,5	89,0	94,9
aug		112,3		100,9		14,8	135,7		52,7				73,3	109,1	75,7
sep		168,5		117,1		197,5	97,5		130,9				99,8	108,5	91,4
oct		194,6		139,3		177,4	121,8		148,3				100,1	124,5	99,2
nov		173,7		122,3		192,6	118,5		130,6				108,0	88,2	90,9
dec		158,1		100,9		135,5	83,4		97,3				60,0	56,0	84,2
1991 jan		176,3		133,1		174,1	107,4		148,5				84,1	77,9	81,7
feb		127,7		124,4		159,5	103,5		137,3				85,9	70,2	89,8
mar		199,1		122,7		165,7	109,8		144,4				94,2	81,9	96,5
apr		171,2		134,0		199,8	100,7		118,5				82,7	104,7	86,2
mai				122,8			111,0								
jun				132,0											
0611 – ZEMENT ERZEUGUNG	CEMENT PRODUCTION											CIMENT PRODUCTION			
	1000 T														
1985	133617	5536	2100	25405	12747	24200	21441	1234	37156	295	2912	5300	13338	70236	72847
	1985 = 100														
1987	97,2	102,8	85,7	99,3	92,2	73,1	106,6	104,7	101,6	133,9	100,7	107,5	106,9	102,6	
1988	107,9	116,5	63,0	107,3	103,4		114,5	114,3	102,9	165,8	117,4		124,5	99,1	
1989	106,9	130,5	74,6	114,1	98,3		118,3		106,3	420,7	103,6		63,8	99,7	
1990		124,2	76,2	119,1	109,4		119,6				127,1			100,0	
1990 II		140,8	89,1	130,2	117,4	2165,0	131,2		120,5		148,8	1835,4		104,8	107,4
III		124,9	72,8	135,8	125,8	2004,6	121,4		110,0		117,0	2142,6		117,7	117,0
IV		121,7	74,5	119,9	113,1		112,4				133,2	2041,7		95,5	130,7
1991 I		95,2		82,6			101,3								
II				146,7											
1990 apr		140,9		125,3	115,0	102,3	130,5		111,1		136,8	108,9		100,1	102,3
mai		139,2		136,6	112,9	103,8	126,7		126,1		153,3	122,0		94,9	103,8
jun		142,2		128,6	124,4	116,2	136,5		124,3		156,2	127,5		119,4	116,2
jul		96,0		135,6	183,1	116,1	138,5		128,4		109,6	148,3		115,4	116,1
aug		133,5		131,0	107,0	115,8	97,8		80,7		91,1	137,0		125,9	115,8
sep		145,2		140,9	87,4	119,2	128,1		120,8		150,4	133,1		111,6	119,2
oct		140,2		144,1	114,7	128,1	133,4		117,2		151,6	133,6		121,6	128,1
nov		130,9		130,6	110,9	127,3	114,4		111,4		138,0	134,0		99,6	127,3
dec		94,1		84,9	113,6	136,9	89,5				110,0	131,1		65,5	136,9
1991 jan		96,9		77,8	70,8	108,6	91,1		91,1		91,9			54,8	108,6
feb		44,4		51,9		117,3	79,9				52,3			63,1	117,3
mar		144,1		118,2			133,0								
apr		159,5		144,3			181,4								
mai		147,6		145,2			126,9								
jun				150,6											
0612 – ANGEFANGENE WOHNUNGEN	HOUSING STARTED											LOGEMENTS COMMENCES			
	1000														
1985		29	23				286				97			204	
	1985 = 100														
1985		100,0	100,0				100,0				100,0			100,0	
1986		86,3	95,5				101,3				115,2			105,3	
1987		100,1	99,9				105,6				102,4				
1988		123,3	87,9				112,6				123,2				
1988 III		127,6	83,7				109,3				110,7				
IV		129,4	77,2				101,2				135,8				
1989 I		156,8	100,8				117,4				118,0				
II			87,7				115,2				109,5				
III			97,4				115,0				101,9				
1988 sep		135,1	76,3				113,8				108,9				
oct		139,4	73,5				107,0				114,9				
nov		132,1	74,8				96,0				157,9				
dec		115,8	87,2				103,3				140,5				
1989 jan		162,1	106,1				120,3				141,3				
feb		152,7	97,0				121,6				107,6				
mar		156,3	98,4				112,0				112,0				
apr		133,3	60,0				113,0				107,7				
mai		129,6	90,6				115,0				98,2				
jun			108,1				118,1				123,6				
jul			88,0				119,2				116,0				
aug			102,5				102,7				100,3				
sep			97,8				120,3				100,6				
oct			63,8				139,2				92,8				
nov			87,2								137,8				

VERKAUFVOL. DES EINZELHANDELS
RETAIL TRADE VOLUME
VOL. DES VENTES AU DETAIL

	EUR 10	B	DK	D	GR	E	F	IRL	I	L	NL	P	UK	USA	JAP
0701 – INDEX – BRUTTO															
INDEX – GROSS															
1985 = 100															
1987		105.9	99.3	108.5	102.4		106.6	98.0		107.7	105.7		110.7	106.8	107.8
1988		105.1	99.9	111.1	120.4		111.6	100.1		110.8	107.5		117.7	110.4	111.9
1989		109.5	99.2	113.2	119.0		114.8	104.8		111.4	112.2		119.9	113.2	118.0
1990		113.1	99.7	123.3			116.9				117.7		120.4	112.2	
1990 I		110.1	92.0	111.1	113.6		109.5	96.6		106.4	108.3		130.3	103.5	119.1
II		116.5	100.6	120.6	118.6		116.0	96.5		114.6	118.7		134.3	114.3	123.7
III		106.8	98.8	120.4	106.0		113.2	96.8		112.5	115.9		135.1	112.9	123.7
IV		119.0	107.5	140.9			129.0	102.1			127.7		160.9	118.0	
1991 I			93.5	122.9				95.9					130.5	99.4	
1990 mar		120.8	95.6	124.0	112.7		117.4	105.1		117.9	119.5		113.6	112.3	134.9
apr		113.8	97.1	117.1	128.9		112.0	108.7		114.3	112.5		119.0	109.5	127.4
mai		117.6	105.2	120.7	111.2		118.6	107.4		117.2	121.7		118.5	117.1	120.4
jun		118.0	99.6	124.0	115.7		117.5	103.0		112.2	122.1		115.7	116.4	123.3
jul		105.4	102.2	122.8	112.2		112.7	108.2		117.3	113.5		121.3	112.9	135.4
aug		103.1	101.4	119.8	107.2		111.7	106.8		112.0	115.6		117.5	118.1	119.0
sep		111.8	92.7	118.7	98.7		115.1	104.5		108.2	118.6		116.9	107.7	116.6
oct		113.2	97.8	131.1			119.2	101.9		116.8	121.4		120.3	110.1	
nov		107.4	99.0	137.8			115.9	101.5			124.0		129.9	113.3	
dec		136.5	125.7	153.7			152.0	128.9			137.6		166.3	130.7	
1991 jan			97.3	119.5			113.7	109.5			113.1		114.4	95.2	
feb			85.0	112.9				101.3			101.9		109.3	93.8	
mar			98.2	136.2				105.4					114.3	109.1	
apr			97.6	131.3									114.8	108.5	
mai				129.2									112.6		
0702 – INDEX – SAISONBEREINIGT															
INDEX – SEASONALLY ADJUSTED															
1985 = 100															
1987		105.9	99.3	108.5	102.4		106.6	98.0		107.7	105.7		110.7	106.8	107.8
1988		105.1	99.9	111.1	120.4		111.6	100.1		110.8	107.5		117.7	110.4	111.9
1989		109.5	99.2	113.2	119.0		114.8	104.8		111.4	112.2		119.9	113.2	118.0
1990		113.1	99.7	123.3			116.9				117.7		120.4	112.2	
1990 I		114.7	99.4	118.3	117.8		116.5	98.4		113.8	115.6		140.6	113.6	123.8
II		114.5	100.8	122.3	118.0		117.2	97.8		115.2	118.1		141.2	112.8	126.5
III		113.2	99.5	125.5	113.6		117.3	98.5		112.5	117.7		140.0	112.0	126.0
IV		111.8	99.9	126.7			117.3	96.6			119.4		138.6	111.0	
1991 I			100.7	130.5				97.7					139.8	108.9	
1990 mar		116.6	98.4	121.2	120.6		119.0	108.6		116.4	120.6		120.5	113.8	125.4
apr		112.2	102.8	116.9	118.2		112.5	107.9		113.4	114.1		121.4	111.5	126.1
mai		116.7	100.7	122.1	116.2		119.8	107.1		116.9	118.8		122.1	113.4	124.8
jun		114.5	98.8	128.0	119.7		119.4	107.5		115.4	121.5		120.5	113.7	128.4
jul		113.7	100.6	125.9	117.7		117.8	108.0		110.5	114.9		121.4	112.4	127.6
aug		113.2	98.8	127.4	116.7		118.2	109.0		115.9	119.2		119.4	113.6	124.9
sep		112.7	99.1	123.1	106.3		115.8	107.9		111.1	119.0		120.2	110.1	125.6
oct		111.5	99.6	127.7			116.4	104.9		112.5	117.4		119.0	111.7	
nov		112.3	100.0	128.7			118.0	105.4			121.4		118.4	113.0	
dec		111.5	100.1	123.7			117.4	107.8			119.5		119.7	108.2	
1991 jan			100.9	130.7			119.0	108.0			120.2		118.6	108.7	
feb			100.2	128.2				104.4			117.6		118.5	108.7	
mar			101.0	132.6				109.2					122.8	109.3	
apr			102.7	132.7									118.8	110.0	
mai				131.4									118.2		
0703 – VERAENDERUNG (%)															
CHANGE (%)															
T/T-1															
1987		1.6	-3.3	4.9	5.3		2.7	-1.4		4.9	3.2		5.1	0.9	5.5
1988		-0.8	0.6	2.4	17.5		4.7	2.1		2.9	1.7		6.3	3.3	3.8
1989		4.2	-0.7	1.9	-1.2		2.9	4.7		0.5	4.3		1.9	2.6	5.5
1990		3.3	0.5	8.9			1.9				4.9		0.4	-0.9	
T/T-4															
1990 I		6.3	-0.3	6.0	5.7		2.9	3.7		2.9	5.5		1.4	1.3	7.9
II		4.5	-0.5	9.1	-1.8		2.3	2.3		4.0	5.5		1.7	-0.2	11.7
III		3.0	-0.0	11.6	-3.9		0.7	4.0		0.1	4.1		1.1	-2.1	5.2
IV		-0.1	1.8	8.7			1.7	1.0			4.5		-0.7	-2.4	
1991 I			1.6	10.6				-0.7					-0.9	-4.0	
T/T-12															
1990 mar		5.0	-1.4	6.1	11.4		3.0	5.9		3.1	5.8		0.1	-0.2	4.3
apr		4.9	1.1	6.0	-6.7		1.7	3.1		6.3	4.5		2.6	-0.3	13.0
mai		5.7	2.5	8.4	1.8		3.4	1.3		3.7	6.9		1.4	-0.2	9.3
jun		2.9	-2.3	12.9	0.6		1.6	2.3		2.0	5.2		1.0	-0.1	12.8
jul		5.8	0.5	14.3	-2.6		2.2	4.2		-0.2	3.4		2.7	-0.3	6.4
aug		2.5	1.7	12.1	3.2		1.3	4.0		4.0	5.9		0.1	-1.7	4.6
sep		0.9	-2.4	8.6	-11.8		-1.3	3.8		-3.5	3.0		0.4	-4.4	4.3
oct		1.6	3.2	11.6			2.1	0.4		4.5	5.9		-0.5	-0.3	
nov		-1.1	2.6	9.7			1.0	0.8			4.3		-1.3	-1.7	
dec		-0.8	0.2	5.6			1.9	1.6			3.4		-0.5	-4.5	
1991 jan			1.4	12.4			2.7	-1.0			6.6		0.5	-6.1	
feb			0.7	9.6				-1.5			2.7		-3.9	-3.1	
mar			2.7	9.8				0.3					0.6	-2.8	
apr			0.5	12.2									-3.5	-0.9	
mai				7.0									-5.0		

LANDWIRTSCH. ERZEUGNISSE

AGRICULTURAL PRODUCTS

PRODUITS AGRICOLES

	EUR 12	B	DK	D	GR	E	F	IRL	I	L	NL	P	UK	USA	JAP
0801 – RIND UND KALBFLEISCH NETTOERZEUGUNG		BEEF AND VEAL NET PRODUCTION											VIANDE BOVINE (TOTAL) PRODUCTION NETTE		
EUR 10 = 100															
1985		4,3	3,2	21,2	1,1		25,5	6,1	16,2	0,1	6,9				15,5
1000 T															
1987	8132,8	316,7	234,6	1680,5	85,6	444,6	1960,1	478,5	1174,4	9,3	546,5	106,9	1095,0		
1988	7683,1	309,0	216,7	1608,3	81,8	445,0	1825,9	459,1	1164,1	7,6	506,5	110,4	948,7		
1989	7464,1	297,7	204,4	1576,4	81,2	453,4	1672,7	432,4	1146,9	6,9	485,6	128,6	977,9		
1990	7970,3	315,5	201,5	1793,0	81,8	503,6	1750,1	515,4	1165,3	7,1	520,5	115,1	1001,4		
1989 IV	2047,9	77,8	53,9	424,2	6,9	122,7	422,1	198,4	295,2	1,8	130,3	30,7	270,2		
1990 I	1856,0	71,8	50,4	406,7	6,5	118,3	413,0	91,4	285,7	1,8	125,8	24,7	246,9		
II	1857,5	76,2	50,6	404,5	6,8	128,0	420,5	90,4	299,3	1,7	121,6	26,6	217,8		
III	2015,3	76,3	48,3	462,3	7,2	130,1	446,2	133,9	291,4	1,6	122,7	31,9	248,9		
IV	2241,5	91,2	52,2	519,6	6,8	127,2	470,4	199,7	288,9	1,9	150,5	31,8	287,8		
1989 oct	723,5	25,8	20,3	156,5	6,7	41,7	148,3	69,3	93,4	0,7	45,1	10,6	105,0		
nov	725,7	26,7	20,3	149,9	6,7	40,6	144,6	92,5	98,8	0,6	44,3	9,8	90,8		
dec	598,7	25,3	13,3	117,8	7,2	40,4	129,2	36,6	102,9	0,5	40,8	10,3	74,4		
1990 jan	639,5	24,2	18,6	131,1	6,8	42,2	146,5	30,1	90,2	0,6	44,6	9,1	95,4		
feb	571,3	21,9	15,7	125,7	6,3	35,6	125,1	27,8	92,4	0,6	37,5	7,8	75,0		
mar	645,2	25,7	16,1	149,9	6,4	40,6	141,4	33,5	103,1	0,6	43,6	7,8	76,5		
apr	625,3	26,1	16,7	133,7	6,5	40,1	139,3	27,6	95,5	0,6	39,3	8,7	91,1		
mai	619,0	25,8	17,3	141,3	6,7	44,3	143,4	30,2	98,9	0,6	44,0	9,7	57,0		
jun	613,2	24,3	16,6	129,5	7,0	43,6	137,8	32,6	104,9	0,5	38,3	8,2	69,7		
jul	638,8	24,1	14,0	141,1	7,2	44,3	147,2	36,6	88,8	0,6	36,2	10,7	88,0		
aug	673,0	25,9	16,8	156,2	7,5	43,9	155,5	44,0	94,4	0,5	42,3	12,1	74,0		
sep	703,6	26,4	17,5	165,0	6,9	41,9	143,5	53,3	108,3	0,6	44,2	9,2	86,9		
oct	820,2	32,2	20,0	194,0	6,6	44,7	165,1	86,1	92,9	0,7	52,2	11,6	114,2		
nov	763,6	29,3	17,0	178,3	6,6	41,4	157,5	75,3	101,3	0,5	51,4	9,6	95,3		
dec	657,7	29,7	15,2	147,3	7,1	41,1	147,8	38,3	94,7	0,7	46,8	10,7	78,3		
0802 – SCHWEINFLEISCH NETTOERZEUGUNG		PORK NET PRODUCTION											VIANDE PORCINE PRODUCTION NETTE		
EUR 10 = 100															
1985		6,7	10,3	30,7	1,3		15,8	1,3	11,3	0,1	13,4				9,2
1000 T															
1987	12774,0	782,1	1148,8	3351,2	163,8	1481,3	1729,0	143,2	1230,6	8,5	1527,6	189,6	1018,4		
1988	13297,0	807,1	1167,6	3341,9	159,8	1713,0	1852,0	147,5	1269,1	8,7	1631,5	182,6	1016,3		
1989	13040,2	824,6	1163,4	3161,3	151,2	1693,5	1844,0	143,9	1295,3	8,2	1606,2	209,6	939,0		
1990	13502,4	784,0	1207,1	3357,0	147,0	1779,6	1870,5	156,7	1333,0	8,9	1661,4	250,0	947,2		
1989 IV	3405,5	215,1	304,4	817,1	16,7	434,4	462,8	36,3	383,4	2,1	408,8	53,5	237,5		
1990 I	3394,9	194,6	304,3	810,2	11,5	462,1	485,3	37,1	354,7	1,8	424,9	57,0	228,2		
II	3109,5	164,4	282,5	788,9	9,5	402,5	443,5	37,3	287,8	2,3	391,7	57,1	222,9		
III	3273,7	178,7	306,7	844,0	11,2	429,5	451,0	40,3	275,5	2,2	410,2	63,5	238,6		
IV	3724,4	246,3	313,6	913,9	16,8	485,5	490,7	42,0	414,9	2,6	434,6	72,4	257,5		
1989 oct	1158,2	76,8	105,2	274,4	12,3	144,5	161,7	12,1	119,0	0,7	140,6	19,1	91,8		
nov	1145,8	74,9	105,1	274,4	13,9	139,5	158,3	13,6	125,5	0,7	143,7	18,8	77,3		
dec	1101,5	63,5	94,1	268,3	24,0	150,4	142,8	10,6	138,9	0,6	124,4	15,5	68,4		
1990 jan	1219,5	69,7	108,1	281,8	13,1	159,1	179,4	13,6	139,9	0,7	147,3	19,7	87,1		
feb	1060,3	58,4	92,3	248,5	11,9	160,0	146,0	10,9	113,3	0,6	130,5	17,6	70,4		
mar	1115,1	66,5	103,9	280,0	9,6	143,0	159,9	12,6	101,5	0,6	147,1	19,8	70,7		
apr	1032,9	42,5	90,9	264,7	9,1	133,4	148,4	11,9	106,6	0,8	120,7	19,3	84,7		
mai	1090,7	70,1	98,7	270,6	9,1	147,2	153,7	13,2	96,7	0,8	142,2	20,8	67,6		
jun	985,8	51,7	92,9	253,5	10,3	121,9	141,5	12,2	84,5	0,8	128,9	17,0	70,6		
jul	1067,3	27,7	99,7	280,2	10,9	139,6	152,2	13,5	92,1	0,8	140,5	20,8	89,4		
aug	1107,9	77,5	108,4	290,4	11,3	133,9	154,7	13,9	85,3	0,7	139,3	20,6	71,8		
sep	1098,5	73,5	98,6	273,4	11,4	156,0	144,1	12,9	98,1	0,7	130,4	22,0	77,4		
oct	1268,7	92,0	112,4	316,1	12,2	140,7	174,2	14,5	127,5	0,9	157,1	22,0	99,2		
nov	1254,0	83,7	107,6	315,1	13,3	166,7	164,7	15,3	126,6	0,9	148,4	28,8	82,9		
dec	1201,7	70,7	93,6	282,7	24,8	178,1	151,8	12,2	160,9	0,8	129,1	21,6	75,4		
0803 – MOLKEREIBUTTER ERZEUGUNG		DAIRY BUTTER PRODUCTION											BEURRE DE LAITERIE PRODUCTION		
EUR 10 = 100															
1985		3,3	5,6	26,5	0,0		29,7	8,3	3,9	0,4	11,8				10,4
1000 T															
1988	1601,4	50,6	93,8	391,8	0,7	23,8	513,2	123,9	78,8	6,1	169,8	8,7	140,2		
1989	1638,6	59,2	94,1	398,4	0,5	30,0	512,8	139,0	77,7	6,4	180,2	11,3	129,0		
1990		55,1	93,4	393,1		45,4	542,6	148,5	79,1	4,6	176,5	12,5	139,8		
1991		29,0	45,5	263,7		29,5	308,1	98,4	48,1		120,2	8,0	98,4		
1990 IV		11,0	20,2	92,5		6,5	123,7	19,5	17,5	0,9	38,6	2,9	26,9		
1991 I		10,6	17,9	98,2		11,1	127,9	20,5	19,5	0,8	45,9	3,6	47,1		
II		18,4	21,0	128,9		12,5	140,0	58,7	21,8	1,1	48,6	4,4	34,0		
III		0,0	6,6	36,7		5,9	40,2	19,2	6,8		25,7	0,0	17,3		
IV		0,0	0,0	0,0		0,0	0,0	0,0	0,0		0,0	0,0	0,0		
1990 oct		4,0	7,4	31,5		2,0	40,0	11,1	6,2	0,4	11,5	0,8	7,4		
nov		3,2	6,2	27,9		2,3	39,6	5,7	5,6	0,3	12,0	1,2	8,2		
dec		3,8	6,6	33,1		2,2	44,1	2,7	5,7	0,3	15,1	0,9	11,3		
1991 jan		3,7	5,9	33,3		2,9	43,6	3,3	6,6	0,3	16,8	1,1	26,0		
feb		3,1	5,3	31,3		3,6	39,9	5,9	5,8	0,3	13,5	1,1	10,4		
mar		3,8	6,7	33,6		4,6	44,4	11,3	7,0	0,3	15,6	1,4	10,7		
apr		5,6	7,0	42,8		4,2	46,4	17,1	7,2	0,3	16,2	1,5	11,0		
mai		6,3	7,4	45,1		4,7	49,4	22,8	7,2	0,4	17,2	1,5	13,3		
jun		6,5	6,6	41,0		3,6	44,2	18,8	7,3	0,4	15,2	1,4	9,7		
jul		0,0	6,6	36,7		3,3	40,2	19,2	6,8	0,4	13,7	0,0	8,8		
aug		0,0	0,0	0,0		2,6	0,0	0,0	0,0	0,3	12,0	0,0	8,5		
sep		0,0	0,0	0,0		0,0	0,0	0,0	0,0		0,0	0,0	0,0		
oct		0,0	0,0	0,0		0,0	0,0	0,0	0,0		0,0	0,0	0,0		
nov		0,0	0,0	0,0		0,0	0,0	0,0	0,0		0,0	0,0	0,0		
dec		0,0	0,0	0,0		0,0	0,0	0,0	0,0		0,0	0,0	0,0		

LANDWIRTSCH. ERZEUGNISSE

AGRICULTURAL PRODUCTS

PRODUITS AGRICOLES

	EUR 10	B	DK	D	GR	E	F	IRL	I	L	NL	P	UK	USA	JAP
0804 – MOLKEREIBUTTER LAGERBESTAENDE(MITTEL)	BUTTER STOCKS(AVERAGE)												BEURRE DE LAITERIE STOCKS(MOYENNE)		
	EUR 10 = 100														
1985	2.2	1.5	40.3	0.0		10.3	8.7	0.2	0.1	19.6					17.2
	1000 T														
1987	38.5	14.9	325.3	0.0	18.5	186.6	171.3	8.7	0.8	193.2					215.1
1988	24.2	1.3	135.2	0.0	23.3	68.8	90.2	12.3	0.4	80.8					93.0
1989	29.5	3.1	33.5	0.0	5.9	30.4	24.7	1.2	0.2	30.0					16.5
1990	23.7	6.5	34.8	0.0	17.0	34.7	45.5	3.9	0.1	54.7					18.8
1990 III	32.5	8.7	43.7	0.0	19.4	58.5	38.3	4.3	0.1	63.8	0.0				27.5
IV	40.9	11.4	48.4	0.0	25.8	39.7	86.7	6.2	0.2	77.5	0.0				27.3
1991 I	18.2	7.6	36.8	0.0	28.6	24.7	89.3	6.2	0.0	78.8	0.0				26.2
II	8.1	5.2	44.3	0.0	34.7	32.8	104.7	8.9	0.0	87.3	0.0				30.7
III	26.9	7.5	68.1	0.0	40.5	44.6	138.9	10.1	0.0	97.4	0.0				46.1
1990 jul	32.5	8.7	43.7	0.0	19.4	58.5	38.3	4.3	0.1	63.8	0.0				27.5
aug	41.2	10.7	47.8	0.0	22.0	60.1	59.9	5.5	0.2	74.1	0.0				26.8
sep	47.0	11.0	50.6	0.0	25.2	47.3	74.4	6.3	0.2	77.0	0.0				28.5
oct	40.9	11.4	48.4	0.0	25.8	39.7	86.7	6.2	0.2	77.5	0.0				27.3
nov	32.6	11.2	47.7	0.0	26.4	35.3	93.5	6.1	0.2	73.7	0.0				25.1
dec	25.5	9.7	41.2	0.0	28.0	29.8	92.8	6.0	0.1	74.8	0.0				26.6
1991 jan	18.2	7.6	36.8	0.0	28.6	24.7	89.3	6.2	0.0	78.8	0.0				26.2
feb	12.3	6.9	40.3	0.0	30.5	26.7	91.8	7.3	0.0	81.2	0.0				24.4
mar	8.1	6.9	40.3	0.0	32.6	24.3	94.2	8.4	0.0	83.1	0.0				25.7
apr	8.1	5.2	44.3	0.0	34.7	32.8	104.7	8.9	0.0	87.3	0.0				30.7
mai	17.1	5.8	50.2	0.0	36.5	36.7	120.6	9.5	0.0	92.6	0.0				35.9
jun	20.5	6.5	62.2	0.0	39.6	41.6	133.6	9.8	0.0	95.7	0.0				41.0
jul	26.9	7.5	68.1	0.0	40.5	44.6	138.9	10.1	0.0	97.4	0.0				46.1
aug	0.0	0.0	0.0	0.0	0.0	0.0	0.0	0.0	0.0	0.0	0.0				0.0
sep	0.0	0.0	0.0	0.0	0.0	0.0	0.0	0.0	0.0	0.0	0.0				0.0
0805 – MAGERMILCHPULVER ERZEUGUNG	SKIMMED MILK POWDER PRODUCTION												LAIT ECREME EN POUDRE PRODUCTION		
	EUR 10 = 100														
1985	5.9	1.3	29.1	0.0		33.4	8.4	0.0	0.7	8.4					12.7
	1000 T														
1988	71.3	7.4	403.0	0.0	30.3	473.9	96.6	0.0	10.1	90.8					136.4
1989	88.0	13.4	445.7	0.0	31.3	455.9	140.5	0.0	9.5	86.9					132.9
1990	84.9	40.9	445.3	0.0	45.1	547.9	195.1	0.0	7.5	101.0					164.3
1991	43.5	11.2	324.8	0.0	25.6	310.3	147.8	0.0		47.5					99.9
1990 IV	14.4	8.7	97.6	0.0	3.9	100.0	20.4	0.0	1.3	12.5	2.3				31.1
1991 I	11.3	4.4	111.4	0.0	6.2	114.5	34.7	0.0	0.7	13.4	2.9				42.0
II	32.2	5.5	171.0	0.0	13.2	160.0	88.4	0.0	0.0	25.1	5.0				39.7
III	0.0	1.3	42.5	0.0	6.2	35.8	24.7	0.0		9.0	0.0				18.2
IV	0.0	0.0	0.0	0.0	0.0	0.0	0.0	0.0		0.0	0.0				0.0
1990 oct	5.2	4.2	31.9	0.0	1.3	28.3	9.9	0.0	0.5	4.0	1.3				8.4
nov	4.1	2.1	26.9	0.0	1.1	31.4	6.2	0.0	0.4	3.2	0.5				8.2
dec	5.1	2.4	38.7	0.0	1.5	40.3	4.3	0.0	0.4	5.3	0.5				14.5
1991 jan	3.5	2.3	34.8	0.0	1.3	35.8	4.6	0.0	0.3	5.1	0.7				15.5
feb	3.1	1.1	33.9	0.0	1.5	35.0	11.2	0.0	0.3	3.6	0.8				11.7
mar	4.7	1.0	42.7	0.0	3.4	43.7	18.9	0.0	0.0	4.7	1.4				14.8
apr	8.6	1.9	52.9	0.0	4.1	51.0	26.6	0.0	0.0	6.5	1.8				12.6
mai	12.3	1.6	60.8	0.0	5.1	58.5	34.7	0.0	0.0	10.1	1.9				15.6
jun	11.4	2.0	57.4	0.0	4.0	50.5	27.1	0.0	0.0	8.5	1.3				11.5
jul	0.0	1.3	42.5	0.0	3.4	35.8	24.7	0.0	0.0	5.6	0.0				8.8
aug	0.0	0.0	0.0	0.0	2.8	0.0	0.0	0.0	0.0	3.4	0.0				9.4
sep	0.0	0.0	0.0	0.0	0.0	0.0	0.0	0.0	0.0	0.0	0.0				0.0
oct	0.0	0.0	0.0	0.0	0.0	0.0	0.0	0.0	0.0	0.0	0.0				0.0
nov	0.0	0.0	0.0	0.0	0.0	0.0	0.0	0.0	0.0	0.0	0.0				0.0
dec	0.0	0.0	0.0	0.0	0.0	0.0	0.0	0.0	0.0	0.0	0.0				0.0
0806 – MAGERMILCHPULVER LAGERBESTAENDE(MITTEL)	SKIMMED MILK POWDER STOCKS(AVERAGE)												LAIT ECREME EN POUDRE STOCKS(MOYENNE)		
	EUR 10 = 100														
1985	5.9	1.3	29.1	0.0		33.4	8.4	0.0	0.7	8.4					12.7
	1000 T														
1987	1.0	6.8	678.1	2.3	11.7	0.4	3.0	0.0	0.0	0.0					11.9
1988	0.0	0.0	76.0	3.1	8.2	0.0	0.0	0.0	0.0	0.0					0.1
1989	0.0	0.0	0.9	0.0	4.8	0.0	0.0	0.0	0.0	0.0					0.0
1990	8.3	0.0	101.3	0.0	12.1	9.4	43.4	0.0	0.5	1.1					2.7
1990 III	9.8	0.0	131.7	0.0	14.1	9.0	38.8	0.0	0.4	0.0	0.0				2.0
IV	17.0	0.0	177.9	0.0	19.1	21.2	92.1	0.0	1.2	2.6	0.0				6.8
1991 I	17.0	0.0	173.4	0.0	18.8	20.7	92.1	0.0	1.2	2.6	0.0				6.8
II	17.2	0.0	212.7	0.0	21.1	24.8	109.7	0.0	1.3	3.6	0.0				6.8
III	23.5	0.0	248.4	0.0	23.5	42.7	164.3	0.0	1.3	11.9	0.0				9.7
1990 jul	9.8	0.0	131.7	0.0	14.1	9.0	38.8	0.0	0.4	0.0	0.0				2.0
aug	13.7	0.0	167.0	0.0	16.5	15.3	61.3	0.0	1.2	2.6	0.0				4.2
sep	17.0	0.0	178.6	0.0	19.5	21.3	92.1	0.0	1.2	2.6	0.0				6.4
oct	17.0	0.0	177.9	0.0	19.1	21.2	92.1	0.0	1.2	2.6	0.0				6.8
nov	17.0	0.0	175.7	0.0	14.1	20.9	92.1	0.0	1.2	2.6	0.0				6.8
dec	17.0	0.0	173.8	0.0	18.8	20.8	92.1	0.0	1.2	2.6	0.0				6.8
1991 jan	17.0	0.0	173.4	0.0	18.8	20.7	92.1	0.0	1.2	2.6	0.0				6.8
feb	17.0	0.0	172.5	0.0	18.8	20.7	92.1	0.0	1.2	2.6	0.0				6.8
mar	17.0	0.0	191.9	0.0	19.7	21.2	94.3	0.0	1.2	2.6	0.0				6.8
apr	17.2	0.0	212.7	0.0	21.1	24.8	109.7	0.0	1.3	3.6	0.0				6.8
mai	18.9	0.0	225.3	0.0	23.2	30.9	145.3	0.0	1.3	5.6	0.0				7.1
jun	21.7	0.0	242.4	0.0	24.2	40.0	151.7	0.0	1.3	7.7	0.0				8.8
jul	23.5	0.0	248.4	0.0	23.5	42.7	164.3	0.0	1.3	11.9	0.0				9.7
aug	0.0	0.0	0.0	0.0	0.0	0.0	0.0	0.0	0.0	0.0	0.0				0.0
sep	0.0	0.0	0.0	0.0	0.0	0.0	0.0	0.0	0.0	0.0	0.0				0.0

AUSSENHANDEL
EXTERNAL TRADE
COMMERCE EXTERIEUR

	EUR 12	B-L	DK	D	GR	E	F	IRL	I	NL	P	UK	USA	JAP
0901 – AUSFUHREN INSGESAMT														
TOTAL EXPORTS														
EXPORTATIONS TOTALES														
MIO ECU														
1987	829911	71952	22688	254792	5653	31527	123803	13828	100654	84225	7953	112835	219038	200340
1988	906730	77854	23307	272950	4633	36435	144561	15811	108667	90051	9309	123153	270943	224057
1989	1043289	90851	25942	308682	6883	42265	167994	18753	127799	105090	11498	137532	330171	249761
1990	1076564	92962	27848	312307	6350	46175	174499	18638	133773	107188	12847	143912	308596	225407
1990 II	269641	22987	6746	77168	1502	11701	43727	4920	35424	26577	3197	35694	82585	55021
III	249004	21294	6297	73339	1333	10223	39366	4320	31290	24375	2891	34278	72245	55721
IV	282273	23961	7332	79279	1912	13285	45701	4659	35908	27579	3235	39421	74097	59057
1991 I	24543	6676	78177	1410	12409	45048	4568	32444	27564	3163	33976	76860		
II	24290	7293	77030	1721	13371	46660		35387	26589	3159	37425	90718		
1990 apr	86893	7095	2135	25559	569	3546	14382	1598	11118	8536	977	11378	27007	18088
mai	91885	7916	2203	27140	456	4234	14213	1662	11501	8985	1082	12494	27342	17486
jun	90864	7976	2407	24469	477	3920	15133	1660	12805	9057	1137	11821	28237	19447
jul	89849	7262	1804	26051	464	4000	14769	1517	12998	8016	1177	11791	24278	18983
aug	74466	6113	2202	23835	449	2609	11012	1170	7549	7862	773	10892	24120	17051
sep	84689	7919	2290	23452	420	3614	13585	1633	10743	8498	941	11596	23847	19687
oct	100733	9044	2496	28871	662	4073	16906	1558	12421	9962	1077	13664	25928	19763
nov	95399	8103	2540	26650	599	4964	15531	1590	10942	9486	1173	13820	23978	18601
dec	86141	6813	2296	23757	651	4249	13265	1511	12545	8131	986	11938	24191	20693
1991 jan	90769	8620	2215	26542	533	3933	14901	1453	9976	9179	1028	11199	24554	16047
feb	7537	2173	24903	467	4248	14435	1462	11327	8399	1036	11091	11091	23601	18016
mar	8385	2287	26732	410	4228	15712	1653	11141	9986	1099	11686	11686	28705	
apr	8261	2422	25620	586	4721	16266	1460	11424	8572	1048	13085	13085	29766	
mai	7956	2380	25812	533	4365	14518	1719	11251	9155	1117	12555	12555	30162	
jun	8073	2491	25598	602	4286	15877		12712	8861	994	11785	11785	30790	
0902 – EINFUHREN INSGESAMT														
TOTAL IMPORTS														
IMPORTATIONS TOTALES														
MIO ECU														
1987	829134	72605	22505	197748	11256	40261	136384	11801	108108	83125	11650	133693	351599	129513
1988	930594	80738	22375	211962	10490	48373	156766	13089	117033	88895	15113	165760	373183	158457
1989	1073551	93008	24723	244679	14683	61599	182861	15687	138963	101550	17145	178654	429677	191375
1990	1127588	98571	25452	268323	15571	66319	191777	16288	143040	106893	19547	175784	388918	184219
1990 II	280598	24455	6319	63817	4315	17202	47653	4084	36841	26699	4833	44378	97956	44101
III	261839	22813	5866	64276	3641	14280	43813	3844	31067	25286	4291	42662	95786	43549
IV	297121	25299	6785	75489	3646	17490	50246	4169	37951	27592	5054	43399	96386	51079
1991 I	26137	6186	76024	3900	17128	50151	50151	4190	36646	27574	4876	40837	86582	
II	25903	6799	78426	4042	19082	49761	49761		38733	27924	5215	43273	100455	
1990 apr	91679	7940	1931	21914	1459	5456	15554	1400	11701	8256	1602	14467	31943	15164
mai	96229	8253	2277	21355	1522	5867	16275	1425	13155	9419	1708	14971	32932	14963
jun	92691	8262	2111	20549	1334	5879	15824	1258	11985	9025	1524	14940	33081	13974
jul	91820	7283	1765	22174	1287	5459	15844	1261	11723	7999	1635	15387	32781	14713
aug	79944	7528	2138	21147	1099	3789	12319	1227	7391	8560	1236	13510	31804	14418
sep	90076	8002	1962	20955	1254	5031	15651	1356	11953	8727	1420	13765	31201	14418
oct	106055	9361	2410	25836	1185	5988	18389	1538	13386	10107	1742	16113	35854	17372
nov	102813	8467	2407	26348	1197	6380	16970	1463	13303	9504	1776	14997	31793	16956
dec	88253	7471	1967	23305	1263	5123	14887	1168	11263	7981	1536	12289	28738	16751
1991 jan	102537	9241	2169	26506	1261	6068	17221	1349	13218	9077	1687	14064	29607	15320
feb	8072	2019	23960	1343	5439	15936	15936	1361	11935	8935	1552	12579	26831	14336
mar	8824	1997	25558	1297	5621	16994	16994	1480	11493	9562	1637	14194	30144	
apr	8746	2317	26492	1316	6932	17091	17091	1393	12945	9331	1887	14629	32817	
mai	8535	2309	26442	1277	6081	15956	15956	1468	13343	9516	1739	14383	33303	
jun	8622	2173	25492	1449	6070	16715	16715		12445	9077	1589	14262	34335	
0903 – VERHAELTNIS DER AKTUELLEN WERTE														
AUS/EIN														
RATIO OF CURRENT VALUES														
RAPPORT DES VALEURS COURANTES														
EXP/IMP														
%														
1987	100.1	99.1	100.8	128.8	50.2	78.3	90.8	117.2	93.1	101.3	68.3	84.4	61.4	153.4
1988	97.4	96.4	104.2	128.8	44.2	75.3	92.2	120.8	92.9	101.3	61.6	74.3	72.6	141.5
1989	97.2	97.7	104.9	126.2	46.9	68.6	91.9	119.5	92.0	103.5	67.1	77.0	76.8	130.5
1990	95.5	94.3	109.4	116.4	40.8	69.6	91.0	114.4	93.5	100.3	65.7	81.9	79.5	122.5
1990 II	96.1	94.0	106.8	120.9	34.8	68.0	91.8	120.5	96.2	99.5	66.1	80.4	84.3	124.8
III	95.1	93.3	107.3	114.1	36.6	71.6	89.8	112.4	100.7	96.4	67.4	80.3	75.4	127.9
IV	95.0	94.7	108.1	105.0	52.4	76.0	91.0	111.7	94.6	100.0	64.0	90.8	76.9	115.6
1991 I	93.9	107.9	102.8	36.1	72.5	89.8	89.8	109.0	88.5	100.0	64.9	83.2	88.8	
II	93.8	107.3	98.2	42.6	70.1	93.8	93.8		91.4	95.2	60.6	86.5	90.3	
1990 apr	94.8	89.3	110.6	116.6	39.0	65.0	92.5	114.2	95.0	103.4	61.0	78.6	84.5	119.3
mai	95.5	95.9	96.7	127.1	29.9	72.2	87.3	116.6	87.4	95.4	63.3	83.5	83.0	116.9
jun	98.0	96.5	114.0	119.1	35.7	66.7	95.6	131.9	106.8	100.4	74.6	79.1	85.4	139.2
jul	97.9	99.7	102.2	117.5	36.1	73.3	93.2	120.3	110.9	100.2	72.0	76.6	74.1	129.0
aug	93.1	81.2	103.0	112.7	40.8	68.9	89.4	95.4	102.1	91.8	62.5	80.6	75.8	118.3
sep	94.0	99.0	116.7	111.9	33.5	71.8	86.8	120.4	89.9	97.4	66.2	84.2	76.4	136.5
oct	95.0	96.6	103.5	111.7	55.8	68.0	91.9	101.3	92.8	98.6	61.8	84.8	72.3	113.8
nov	92.8	95.7	105.5	101.1	50.1	77.8	91.5	108.6	82.3	99.8	66.0	92.2	75.4	109.7
dec	97.6	91.2	116.7	101.9	51.5	82.9	89.1	129.4	111.4	101.9	64.2	97.1	84.2	123.5
1991 jan	88.5	93.3	102.1	100.1	42.3	64.8	86.5	107.7	75.5	101.1	61.0	79.6	82.9	104.7
feb	93.4	107.6	103.9	34.8	78.1	90.6	90.6	107.4	94.9	94.0	66.7	88.2	88.0	125.7
mar	95.0	114.5	104.6	31.6	75.2	92.5	92.5	111.7	96.9	104.4	67.1	82.3	95.2	
apr	94.5	104.5	96.7	44.5	68.1	95.2	95.2	104.9	88.2	91.9	55.5	89.4	90.7	
mai	93.2	103.1	97.6	41.7	71.8	91.0	91.0	117.1	84.3	96.2	64.2	87.3	90.6	
jun	93.6	114.6	100.4	41.5	70.6	95.0	95.0		102.1	97.6	62.6	82.6	89.7	

AUSSENHANDEL

EXTERNAL TRADE

COMMERCE EXTERIEUR

	EUR 12	B-L	DK	D	GR	E	F	IRL	I	NL	P	UK	USA	JAP
0904 – EINFUHR EXTRA EG														
	IMPORTS EXTRA EC													
	MIO ECU													
1987	340058	19964	10412	89673	4381	18116	46531	3307	46839	31955	4246	64633		
1988	387891	23768	10354	98813	3929	21043	54447	3685	49519	34091	4969	83272		
1989	446716	28711	11783	113965	5532	26589	63633	4602	59685	40442	5502	86273		
1990	461521	28731	11771	122480	5575	27057	66957	4626	60385	42895	6035	84998		
1990 II	114336	7217	2904	29163	1725	7015	16457	1234	15231	10586	1477	21326		
III	108548	6633	2755	29887	1241	5971	15486	1014	13293	10533	1405	20329		
IV	120664	7130	3120	33405	1200	7185	17741	1093	16301	11124	1521	20843		
1991 I		7590	2774	33248	1470	6804	17959	1236	15203	10983	1331	19698		
II		7849	3239	34741	1483	7633	17626		16298	11509	1447	21738		
1990 apr	37087	2319	884	9985	568	2140	5325	458	4796	3163	504	6945		
mai	39412	2419	1047	9853	597	2381	5610	422	5502	3771	510	7301		
jun	37837	2479	973	9325	560	2495	5523	354	4933	3653	463	7079		
jul	36758	2213	797	9926	460	2103	5356	328	4836	3139	493	7106		
aug	35229	2186	1032	10466	363	1775	4778	365	3355	3917	425	6567		
sep	36561	2234	926	9495	418	2092	5352	321	5102	3476	487	6657		
oct	43585	2717	1075	11599	376	2603	6511	403	5779	4131	567	7824		
nov	41548	2349	1173	11576	379	2527	5879	371	5735	3850	503	7205		
dec	35531	2064	872	10230	445	2055	5351	320	4788	3143	450	5814		
1991 jan	43025	2741	993	11653	489	2681	6340	403	5761	3700	543	7137		
feb		2301	914	10683	488	2004	5596	403	4928	3497	385	5775		
mar		2548	867	10912	493	2119	6023	430	4514	3786	404	6785		
apr		2665	1083	11975	423	2767	6206	457	5575	3826	536	7463		
mai		2710	1118	11669	514	2407	5614	464	5544	4049	458	7311		
jun		2473	1038	11097	546	2459	5807		5179	3634	453	6964		
0905 – AUSFUHR EXTRA EG														
	EXPORTS EXTRA EC													
	MIO ECU													
1987	339338	17990	11601	120191	1815	12434	48933	3545	43879	20029	2257	56664		
1988	362910	19554	11697	124825	1630	14099	55531	3946	46206	22214	2534	60673		
1989	413010	23340	12785	138989	2352	15752	64494	4655	55261	24780	3168	67434		
1990	415320	22388	13336	142220	2233	15600	64997	4532	55384	24366	3264	67020		
1990 II	104025	5447	3239	34813	537	3939	16407	1247	14780	5938	812	16866		
III	98154	5267	2903	34069	493	3598	15020	1038	13034	5764	763	16205		
IV	106601	5613	3540	35624	589	4417	16740	1088	14737	6019	797	17437		
1991 I		5379	2913	34490	440	3602	15471	1056	12319	5884	721	14233		
II		5766	3280	33795	596	4225	16492		14280	5923	714	15912		
1990 apr	33343	1658	994	11371	203	1231	5397	392	4684	1813	244	5357		
mai	35575	1890	1064	12306	154	1401	5291	413	4796	1956	278	6027		
jun	35106	1899	1182	11136	180	1306	5720	443	5301	2168	289	5481		
jul	35498	1981	824	12095	169	1436	5695	370	5269	1920	315	5422		
aug	31438	1474	1024	11590	165	1092	4584	295	3467	1993	219	5534		
sep	31218	1811	1055	10384	159	1070	4741	372	4298	1851	229	5248		
oct	37534	2055	1180	12826	212	1434	6057	352	4903	2145	273	6097		
nov	35372	1852	1167	11919	170	1575	5502	371	4292	2011	282	6231		
dec	33695	1707	1193	10879	207	1407	5181	365	5541	1863	242	5109		
1991 jan	32573	1775	944	11612	185	1112	4868	332	3718	1923	242	4826		
feb		1664	964	10858	132	1184	5055	332	4303	1792	223	4552		
mar		1941	1006	12021	123	1306	5547	392	4299	2169	256	4855		
apr		1856	1065	11159	203	1511	5715	351	4589	1826	235	5575		
mai		1996	1069	11593	181	1421	4986	394	4523	2072	249	5345		
jun		1914	1146	11044	213	1293	5790		5168	2025	230	4993		
0906 – EINFUHR INTRA EG														
	IMPORTS INTRA EC													
	MIO ECU													
1987	487394	52495	12044	107949	6858	22110	89436	8408	61117	51159	7387	68433	70327	15306
1988	540833	56859	12021	113014	6554	27294	102058	9314	67305	54796	10136	81481	71842	20440
1989	624488	64140	12940	130559	9142	34981	118882	10960	78827	61107	11636	91316	77406	25743
1990	663529	69713	13680	145705	9987	39174	124360	11530	82167	63997	13500	89705	72219	27642
1990 II	165704	17216	3415	34623	2590	10167	31125	2822	21488	16113	3355	22790	18333	6826
III	152616	16152	3110	34353	2396	8290	28174	2790	17659	14753	2884	22054	17469	6994
IV	175730	18134	3664	42042	2443	10267	32334	3040	21537	16468	3528	22273	18029	6930
1991 I		18513	3410	42756	2428	10315	32046	2924	21323	16591	3542	20874	15834	
II		18023	3560	43657	2557	11438	31954		22307	16415	3764	21274	18115	
1990 apr	54411	5612	1047	11918	891	3310	10211	927	6867	5092	1098	7437	6133	2240
mai	56636	5830	1230	11493	925	3481	10641	998	7611	5648	1197	7582	6191	2340
jun	54657	5773	1138	11211	774	3376	10273	897	7011	5372	1060	7772	6010	2245
jul	54837	5060	968	12235	826	3345	10450	916	6848	4860	1142	8187	6582	2537
aug	44506	5329	1106	10671	736	2010	7491	846	4013	4642	810	6851	5728	2328
sep	53273	5763	1036	11447	834	2936	10233	1028	6799	5250	932	7015	5159	2129
oct	62179	6635	1335	14227	808	3357	11797	1120	7560	5976	1175	8187	6658	2381
nov	61017	6102	1234	14757	817	3848	11026	1085	7530	5654	1270	7694	5998	2375
dec	52534	5396	1095	13058	818	3062	9512	835	6446	4838	1083	6391	5474	2174
1991 jan	59302	6488	1177	14848	772	3386	10821	935	7424	5376	1144	6842	5142	2114
feb		5761	1104	13268	853	3431	10305	952	6961	5438	1166	6718	4979	1957
mar		6265	1130	14640	803	3498	10920	1037	6938	5777	1232	7315	5714	
apr		6068	1234	14510	893	4160	10860	929	7329	5505	1350	7076	6090	
mai		5815	1191	14763	762	3669	10312	992	7754	5467	1280	6984	6160	
jun		6140	1135	14385	902	3608	10781		7224	5443	1134	7214	5865	

AUSSENHANDEL

EXTERNAL TRADE

COMMERCE EXTERIEUR

	EUR 12	B-L	DK	D	GR	E	F	IRL	I	NL	P	UK	USA	JAP
0907 - HANDELSBILANZ: INSGESAMT (FOB/CIF)														
TRADE BALANCE: TOTAL (FOB/CIF)														
BALANCE COMMERCIALE: TOTAL (FOB/CAF)														
MIO ECU														
1987	776	-652	183	57044	-5603	-8733	-12580	2027	-7454	1100	-3697	-20857	-132561	70827
1988	-23864	-2884	932	60988	-5857	-11938	-12205	2722	-8366	1156	-5805	-42607	-102240	65600
1989	-30263	-2157	1219	64002	-7800	-19334	-14867	3066	-11164	3540	-5647	-41121	-99506	58386
1990	-51024	-5609	2396	43984	-9221	-20144	-17278	2350	-9267	295	-6700	-31872	-80321	41188
1990 II	-10957	-1469	427	13351	-2814	-5501	-3926	836	-1417	-122	-1637	-8685	-15371	10920
III	-12835	-1519	431	9063	-2308	-4057	-4448	476	222	-911	-1401	-8384	-23541	12171
IV	-14848	-1338	547	3790	-1734	-4205	-4545	490	-2043	-13	-1819	-3977	-22289	7977
1991 I		-1595	490	2152	-2490	-4719	-5103	378	-4202	-10	-1713	-6861	-9722	
II		-1613	494	-1396	-2321	-5711	-3101		-3347	-1335	-2056	-5848	-9738	
1990 apr	-4786	-846	204	3646	-890	-1910	-1172	198	-582	280	-624	-3090	-4936	2924
mai	-4344	-337	-74	5785	-1066	-1633	-2063	236	-1655	-434	-626	-2477	-5590	2522
jun	-1827	-286	296	3920	-857	-1958	-691	402	820	32	-386	-3119	-4845	5473
jul	-1970	-22	39	3877	-823	-1460	-1075	256	1275	16	-458	-3596	-8503	4270
aug	-5479	-1415	64	2688	-650	-1180	-1307	-57	158	-698	-463	-2618	-7684	2632
sep	-5386	-83	328	2497	-835	-1417	-2066	277	-1210	-229	-479	-2169	-7354	5269
oct	-5323	-317	85	3035	-524	-1915	-1484	21	-964	-145	-666	-2450	-9926	2392
nov	-7414	-364	133	302	-598	-1416	-1439	126	-2360	-18	-604	-1177	-7815	1644
dec	-2111	-658	328	453	-612	-874	-1622	343	1282	150	-550	-351	-4547	3941
1991 jan	-11768	-621	46	36	-728	-2135	-2319	104	-3242	102	-659	-2865	-5053	727
feb		-535	154	943	-875	-1191	-1501	101	-608	-535	-516	-1488	-3230	3680
mar		-439	290	1174	-887	-1393	-1283	173	-352	424	-538	-2508	-1439	
apr		-485	105	-872	-730	-2211	-825	68	-1522	-759	-839	-1544	-3052	
mai		-579	71	-630	-744	-1716	-1438	251	-2092	-361	-622	-1828	-3141	
jun		-549	318	106	-847	-1784	-838		267	-215	-595	-2477	-3545	
0908 - HANDELSBILANZ: EXTRA-EG (FOB/CIF)														
TRADE BALANCE: EXTRA-EC (FOB/CIF)														
BALANCE COMMERCIALE: EXTRA-CE (FOB/CAF)														
MIO ECU														
1987	-719	-1974	1189	30517	-2566	-5682	2402	239	-2961	-11925	-1989	-7969		
1988	-24982	-4214	1343	26013	-2299	-6945	1084	261	-3313	-11877	-2435	-22599		
1989	-33706	-5371	1002	25024	-3179	-10837	862	53	-4424	-15662	-2334	-18840		
1990	-46202	-6343	1565	19740	-3342	-11457	-1960	-94	-5001	-18529	-2771	-17977		
1990 II	-10312	-1770	335	5650	-1188	-3076	-50	14	-451	-4649	-666	-4460		
III	-10394	-1366	148	4182	-748	-2373	-466	24	-259	-4768	-642	-4124		
IV	-14063	-1517	420	2219	-611	-2769	-1002	-5	-1564	-5105	-724	-3406		
1991 I		-2211	140	1242	-1030	-3201	-2488	-179	-2884	-5099	-610	-5465		
II		-2083	41	-946	-887	-3408	-1134		-2018	-5585	-733	-5825		
1990 apr	-3744	-661	110	1385	-365	-909	72	-66	-113	-1350	-259	-1588		
mai	-3836	-529	16	2453	-443	-979	-319	-10	-706	-1815	-232	-1274		
jun	-2731	-580	209	1811	-380	-1188	197	89	368	-1484	-174	-1598		
jul	-1259	-232	26	2169	-291	-667	339	42	434	-1219	-178	-1683		
aug	-3791	-711	-8	1124	-198	-684	-194	-70	112	-1924	-207	-1033		
sep	-5343	-423	129	888	-259	-1023	-611	51	-805	-1625	-258	-1408		
oct	-6051	-662	105	1227	-164	-1169	-454	-51	-875	-1986	-295	-1726		
nov	-6176	-498	-6	343	-209	-952	-377	-0	-1443	-1839	-221	-974		
dec	-1836	-357	321	649	-238	-648	-170	46	753	-1280	-208	-705		
1991 jan	-10451	-966	-49	-41	-304	-1569	-1472	-71	-2044	-1777	-301	-2311		
feb		-638	50	174	-357	-820	-540	-71	-625	-1705	-161	-1224		
mar		-607	139	1109	-370	-813	-476	-38	-215	-1617	-148	-1930		
apr		-809	-18	-816	-220	-1256	-491	-107	-986	-2000	-301	-1888		
mai		-714	-49	-76	-334	-986	-627	-70	-1021	-1977	-209	-1966		
jun		-559	108	-53	-333	-1167	-16		-11	-1609	-223	-1971		
0909 - HANDELSBILANZ: INTRA-EG (FOB/CIF)														
TRADE BALANCE: INTRA-EC (FOB/CIF)														
BALANCE COMMERCIALE: INTRA-CE (FOB/CAF)														
MIO ECU														
1987	-558	951	-1034	26211	-3080	-3514	-14691	1753	-4790	12352	-1747	-12970		
1988	-821	926	-417	34676	-3576	-5275	-13052	2406	-5296	12443	-3500	-20155		
1989	1233	2697	212	38597	-4656	-8875	-15408	2969	-6787	18467	-3440	-22544		
1990	-7027	141	817	23823	-5923	-9185	-14887	2406	-4261	18030	-4064	-14002		
1990 II	-1240	143	88	7609	-1637	-2529	-3811	805	-962	4324	-1007	-4264		
III	-2839	-296	280	4792	-1570	-1785	-3835	453	493	3692	-787	-4276		
IV	-1453	35	121	1433	-1138	-1632	-3383	489	-515	4857	-1123	-596		
1991 I		401	342	798	-1468	-1661	-2477	550	-1364	4842	-1136	-1385		
II		329	444	-528	-1450	-2419	-1795		-1353	4083	-1355	-38		
1990 apr	-1244	-234	93	2228	-528	-1027	-1228	265	-470	1545	-376	-1510		
mai	-705	137	-91	3298	-625	-692	-1721	237	-939	1320	-406	-1222		
jun	708	239	86	2083	-483	-809	-861	304	447	1458	-225	-1532		
jul	-827	174	12	1674	-534	-813	-1378	218	849	1178	-287	-1921		
aug	-1836	-759	71	1545	-456	-546	-1065	17	42	1177	-269	-1593		
sep	-176	289	198	1572	-580	-427	-1392	217	-399	1338	-231	-762		
oct	568	285	-22	1785	-366	-818	-952	72	-83	1775	-380	-727		
nov	-1448	83	137	-80	-393	-538	-1001	117	-913	1742	-390	-211		
dec	-573	-333	6	-272	-378	-276	-1430	300	480	1340	-353	343		
1991 jan	-1605	266	92	23	-428	-628	-792	173	-1240	1791	-371	-551		
feb		41	103	734	-520	-421	-927	167	22	1083	-365	-273		
mar		94	147	42	-521	-611	-758	210	-146	1968	-399	-561		
apr		294	118	-88	-512	-999	-314	165	-548	1183	-549	353		
mai		83	118	-573	-411	-768	-783	321	-1075	1562	-425	144		
jun		-48	208	134	-527	-652	-698		271	1337	-381	-535		

AUSSENHANDEL

EXTERNAL TRADE

COMMERCE EXTERIEUR

	EUR 12	B-L	DK	D	GR	E	F	IRL	I	NL	P	UK	USA	JAP
0910 – GESAMTES EINFUHRVOLUMEN														
VOLUME INDEX TOTAL IMPORTS														
1985 = 100														
1987	111,2	119,7	105,1	111,8	113,7	114,8	109,6	115,2	110,0	114,1				
1988	116,5		103,5	119,4	92,8	122,5	116,7	123,3	117,2	129,0				
1989	125,1		104,1	127,8	125,1	133,2	129,4	133,6	120,5	140,1				
1990	134,8		107,5	142,3	140,5	139,6	138,5	139,5	129,0	144,1				
1990 II	136,8		109,0	137,9	162,0	142,5	144,4	147,3	131,7	145,9				
III	126,7		101,3	138,0	130,1	130,0	131,3	124,2	123,3	138,8				
IV	140,8		113,3	157,8	129,8	141,3	139,4	142,4	131,3	146,5				
1991 I	142,1		109,0	161,1	145,2	147,2	141,4	144,7	133,7	139,7				
II			113,7	163,4	147,7	143,2		153,6	134,7	141,7				
1990 mai	141,2		118,0	138,7	169,6	146,9	151,5	158,0	141,0	148,1				
jun	136,2		108,0	134,6	146,9	144,1	134,8	146,0	135,0	146,1				
jul	134,9		91,0	143,5	139,4	144,6	132,7	143,6	121,0	148,5				
aug	116,4		110,0	138,1	120,6	110,4	124,0	90,1	123,0	131,5				
sep	128,7		103,0	132,4	130,3	134,9	137,2	138,8	126,0	136,4				
oct	150,1		123,0	160,7	123,7	155,0	155,1	148,1	144,0	157,1				
nov	146,3		118,0	166,3	125,3	142,6	145,4	149,2	134,0	147,8				
dec	125,9		99,0	146,5	140,3	126,2	117,8	130,0	116,0	134,6				
1991 jan	146,9		114,0	168,4	130,5	149,9	139,0	154,2	132,0	142,3				
feb	135,6		106,0	152,0	156,4	142,8	140,0	142,8	131,0	134,5				
mar	143,8		107,0	162,9	148,8	149,0	145,3	137,2	138,0	142,4				
apr	148,7		117,0	166,5	138,5	147,2	140,0	154,5	136,0	143,4				
mai	145,0		115,0	166,3	139,4	137,3	151,0	158,2	137,0	141,1				
jun			109,0	157,3	165,3	145,1		148,0	131,0	140,5				
jul			106,0	169,5		154,8			136,0	146,3				
0911 – GESAMTES AUSFUHRVOLUMEN														
VOLUME INDEX TOTAL EXPORTS														
1985 = 100														
1987	102,7	115,3	103,9	104,2	119,3	102,7	119,5	104,1	108,3	109,1				
1988	106,2		108,4	112,0	88,4	111,7	129,7	110,2	116,9	109,6				
1989	113,7		114,9	120,5	122,2	120,4	141,5	119,7	122,2	117,8				
1990	116,4		119,5	122,0	115,8	126,5	152,5	123,7	129,4	125,6				
1990 II	117,8		118,0	120,1	107,1	128,9	158,1	132,1	128,3	128,0				
III	107,9		114,7	114,9	103,2	115,4	142,7	115,9	123,3	116,2				
IV	122,4		129,0	124,5	140,8	129,9	159,2	132,2	136,3	134,1				
1991 I	117,2		122,7	123,8	102,7	129,9	155,4	117,3	137,3	118,7				
II			128,7	121,2	123,5	133,7		128,7	134,7	128,6				
1990 mai	120,0		120,0	126,9	101,9	126,5	160,4	128,3	129,0	133,7				
jun	119,5		123,0	114,2	104,1	133,4	160,2	145,5	136,0	125,7				
jul	117,1		96,0	121,0	105,3	130,7	149,0	144,1	121,0	120,6				
aug	96,5		122,0	113,2	116,1	98,0	116,6	83,8	122,0	110,3				
sep	110,1		126,0	110,6	88,2	117,6	162,5	119,9	127,0	117,8				
oct	131,3		136,0	136,9	147,7	144,4	160,0	138,2	152,0	138,7				
nov	124,3		135,0	126,5	123,8	135,0	164,4	120,8	139,0	142,1				
dec	111,6		116,0	110,1	151,0	110,4	153,1	137,7	118,0	121,4				
1991 jan	117,1		122,0	126,4	117,0	130,0	150,8	108,8	136,0	114,4				
feb	113,4		120,0	118,0	107,0	125,2	149,5	122,3	124,0	117,8				
mar	121,0		126,0	127,0	84,1	134,5	165,8	120,7	152,0	123,9				
apr	121,8		128,0	121,4	124,4	138,5	150,0	123,9	131,0	134,8				
mai	118,9		130,0	122,6	112,5	130,1	172,0	123,6	140,0	128,4				
jun			128,0	119,7	133,5	132,4		138,7	133,0	122,6				
jul			111,0	130,7		139,4			134,0	131,1				
0912 – INDEX VOLUMENVERHAELTNIS														
RATIO OF VOLUME INDICES														
1985 = 100														
1987	92,4	96,3	99,0	93,1	113,1	89,5	108,8	91,0	98,4	95,6				
1988	91,2		104,8	93,9	92,9	91,1	111,3	89,5	99,8	85,1				
1989	90,8		110,3	94,3	99,1	90,3	109,5	89,7	101,5	84,2				
1990	86,4		111,2	85,9	84,6	90,5	110,3	89,1	100,3	87,1				
1990 II	86,2		108,5	87,1	66,3	90,5	109,8	89,9	97,7	87,7				
III	85,2		112,9	83,3	79,8	88,8	108,2	93,3	100,0	83,8				
IV	87,0		114,1	78,8	108,6	91,8	115,4	93,4	103,7	91,5				
1991 I	82,5		112,7	76,9	71,5	88,2	109,8	81,4	102,6	85,0				
II			113,3	74,2	83,8	93,4		84,0	100,0	90,8				
1990 mai	85,0		101,7	91,5	60,1	86,1	105,9	81,2	91,5	90,3				
jun	87,7		113,9	84,8	70,9	92,5	118,8	99,7	100,7	86,0				
jul	86,8		105,5	84,4	75,5	90,4	112,3	100,3	100,0	81,2				
aug	82,9		110,9	81,9	96,2	88,7	94,0	93,1	99,2	83,9				
sep	85,5		122,3	83,5	67,7	87,2	118,4	86,4	100,8	86,4				
oct	87,5		110,6	85,2	119,4	93,2	103,2	93,4	105,6	88,3				
nov	85,0		114,4	76,1	98,8	94,6	113,1	80,9	103,7	96,1				
dec	88,6		117,2	75,1	107,6	87,5	130,0	105,9	101,7	90,2				
1991 jan	79,7		107,0	75,1	89,6	86,7	108,5	70,5	103,0	80,4				
feb	83,6		113,2	77,6	68,4	87,7	106,8	85,6	94,7	87,6				
mar	84,1		117,8	77,9	56,5	90,3	114,1	88,0	110,1	87,0				
apr	81,9		109,4	72,9	89,8	94,1	107,1	80,2	96,3	94,0				
mai	82,0		113,0	73,7	80,7	94,8	113,9	78,1	102,2	91,0				
jun			117,4	76,1	80,8	91,2		93,8	101,5	87,3				
jul			104,7	77,1		90,0			98,5	89,6				

AUSSENHANDEL

EXTERNAL TRADE

COMMERCE EXTERIEUR

	EUR 12	B-L	DK	D	GR	E	F	IRL	I	NL	P	UK	USA	JAP
--	--------	-----	----	---	----	---	---	-----	---	----	---	----	-----	-----

0913 – AUSTAUSCHRELATIONEN

TERMS OF TRADE

TERMES DE L'ECHANGE

1985 = 100

1987	110.8	103.1	109.6	119.3	105.1		112.3	104.1	118.8	98.6			96.2
1988	111.7			118.4	106.3		112.1	105.3	119.9	97.4			95.4
1989	111.3			115.6	109.4		112.9	105.5	118.5	97.1			99.4
1990	113.1			118.6	111.2		111.1	101.5	122.0	95.3			103.1
1990 II	113.8			119.8	117.9		112.1	106.4	123.8	97.8			100.0
III	113.9			118.2	104.5		111.8	99.9	124.8	92.4			104.7
IV	112.0			119.9	108.7		109.5	94.7	117.8	92.6			108.9
1991 I	114.4			116.7	115.2		112.5	95.9	126.2	93.3			107.0
II				114.9	114.3		111.0		125.8	91.2			103.8
1990 mai	114.3			119.9	111.9		112.1	106.4	124.2	99.9			100.8
jun	114.2			121.2	113.2		114.2	107.3	123.8	95.4			100.3
jul	115.3			120.2	107.3		114.0	103.5	127.6	96.0			102.9
aug	114.1			118.7	95.3		111.3	98.0	126.7	88.7			104.8
sep	112.3			115.6	111.0		110.1	98.3	120.1	92.6			106.3
oct	111.3			116.6	104.9		109.0	95.0	114.7	89.5			104.7
nov	111.9			120.0	113.7		106.9	92.9	117.3	92.2			104.5
dec	112.8			123.0	107.5		112.6	96.2	121.4	96.0			117.4
1991 jan	113.3			117.3	105.9		110.2	96.0	123.5	94.0			108.0
feb	114.9			116.6	114.2		114.2	97.2	127.9	95.2			109.7
mar	115.0			116.3	125.4		113.2	94.6	127.2	90.8			103.2
apr	113.4			115.2	111.3		111.8	94.6	127.0	91.4			103.7
mai	112.9			114.4	116.2		106.1	99.4	124.6	90.2			104.6
jun				114.4	115.4		115.1		125.8	92.1			103.2
jul				111.9			113.1			89.8			105.2

0914 – DURCHSCHNITTSWERTE
GESAMTE EINFUHR

AVERAGE VALUE INDEX
TOTAL IMPORTS

VALEURS MOYENNES
IMPORTATIONS TOTALES

1985 = 100

1987	85.0	82.2	88.0	84.8	76.8		83.8	81.4	78.6	83.7			81.7
1988	88.2		89.0	85.1	84.8		89.9	84.9	79.5	84.0			89.5
1989	95.0		96.2	91.9	88.1		96.0	92.1	87.1	93.3			89.0
1990	94.7		96.1	90.9	83.4		96.7	88.5	85.8	91.6			84.3
1990 II	93.5		95.5	88.9	79.9		94.5	85.9	83.8	90.0			84.8
III	94.2		95.4	89.5	83.7		95.2	89.0	83.7	90.9			85.7
IV	96.0		98.7	93.6	84.3		100.4	90.8	89.2	93.1			82.4
1991 I	95.1		93.5	92.5	80.7		96.1	89.9	84.8	91.5			81.4
II			98.6	93.7	82.1		98.2		84.5	92.0			85.1
1990 mai	93.3		95.4	88.7	80.6		93.9	85.8	83.7	88.9			84.5
jun	93.0		96.7	87.9	81.6		93.0	85.1	82.5	88.9			85.5
jul	93.0		95.9	89.0	82.9		92.8	86.6	82.0	87.9			86.7
aug	93.8		96.1	88.2	81.8		94.5	90.2	82.5	92.6			85.9
sep	95.7		94.2	91.2	86.4		98.3	90.1	86.6	92.1			84.4
oct	96.6		96.9	94.1	86.1		100.5	90.4	90.8	93.4			85.8
nov	95.8		100.9	93.0	85.8		100.8	91.7	89.6	94.3			84.9
dec	95.6		98.3	93.8	80.9		99.9	90.4	87.1	91.5			76.4
1991 jan	96.0		94.1	93.0	86.8		97.3	88.4	86.1	91.5			82.7
feb	94.6		94.2	92.5	77.1		94.5	88.6	84.0	90.7			78.2
mar	94.8		92.3	91.9	78.3		96.6	92.8	84.2	92.2			83.4
apr	95.7		97.9	92.9	85.4		98.4	90.6	84.2	91.3			85.3
mai	96.1		99.3	93.3	82.2		98.5	88.6	84.8	92.4			85.2
jun			98.6	94.9	78.7		97.6		84.5	92.2			84.9
jul			98.5	97.1			97.3			94.8			86.4

0915 – DURCHSCHNITTSWERTE
GESAMTE AUSFUHR

UNIT VALUE INDEX
TOTAL EXPORTS

VALEURS MOYENNES
EXPORTATIONS TOTALES

1985 = 100

1987	94.2	88.9	95.1	101.2	79.6		94.1	84.8	93.4	82.5			78.6
1988	98.5		94.1	100.9	89.5		100.7	89.3	95.3	81.8			85.4
1989	105.6		97.3	106.2	95.5		108.4	97.2	103.1	90.6			88.5
1990	107.2		99.2	107.8	92.7		107.4	89.8	104.5	87.3			86.8
1990 II	106.5		100.3	106.5	94.1		105.8	91.4	103.8	88.1			84.7
III	107.2		96.5	105.7	87.6		106.4	88.9	104.4	83.9			89.6
IV	107.5		99.9	112.2	91.6		109.9	86.0	105.0	86.1			89.4
1991 I	108.8		95.4	108.0	92.7		108.2	86.3	107.0	85.3			87.0
II			99.4	107.6	93.8		108.9		106.3	83.9			88.4
1990 mai	106.6		96.6	106.4	90.2		105.2	91.3	104.0	88.8			85.2
jun	106.2		103.0	106.5	92.4		106.2	91.3	102.1	84.9			85.7
jul	107.2		98.9	107.0	89.0		105.8	89.7	104.6	84.4			89.1
aug	107.0		95.0	104.7	78.0		105.2	88.4	104.5	82.1			90.0
sep	107.5		95.6	105.5	95.9		108.2	88.5	104.0	85.3			89.7
oct	107.5		96.5	109.8	90.3		109.6	85.8	104.2	83.5			89.8
nov	107.2		99.0	111.5	97.6		107.7	85.2	105.1	87.0			88.7
dec	107.8		104.1	115.3	86.9		112.5	87.0	105.7	87.8			89.7
1991 jan	108.8		95.5	109.1	91.9		107.3	84.9	106.4	86.0			89.2
feb	108.7		95.3	107.9	88.0		107.9	86.1	107.4	86.3			85.8
mar	109.0		95.5	106.9	98.2		109.4	87.9	107.1	83.7			86.0
apr	108.5		99.6	107.0	95.0		110.0	85.8	106.9	83.4			88.5
mai	108.5		96.3	107.3	95.5		104.5	88.0	105.6	83.3			89.1
jun			102.4	108.5	90.9		112.3		106.3	84.9			87.6
jul			99.9	108.7			110.1			85.1			90.9

EINFUHR NACH LAENDERN

IMPORTS BY COUNTRIES

IMPORTATIONS PAR PAYS

	EUR 12	B-L	OK	D	GR	E	F	IRL	I	NL	P	UK	USA	JAP	
0916 – INDUSTRIALISIERTE WESTLICHE DRITTLAENDER	WESTERN INDUSTRIALIZED THIRD COUNTRIES												PAYS TIERS INDUSTRIALISES OCCIDENTAUX		
	MIO ECU														
1985]	212005	13663	8693	56029	2235	7507	24939	2948	24265	17089	2229	52409			
	1985 = 100														
1987	95.0	85.9	89.7	103.0	79.8	106.3	98.5	91.3	96.7	96.6	97.2	85.9			
1988	112.7	101.7	86.5	114.3	87.5	139.3	122.0	103.2	109.8	105.1	118.5	115.0			
1989	127.8	122.0	95.8	132.4	130.2	177.6	142.9	129.3	129.3	123.4	123.7	116.0			
1990	130.3	124.5	97.9	139.7	127.2	178.2	149.2	128.7	129.6	130.7	129.6	111.6			
1990 II	133.3	126.9	96.0	137.4	136.9	203.2	152.0	139.6	139.8	133.0	138.7	114.4			
III	118.9	112.3	87.4	134.0	117.2	149.6	136.3	109.8	109.3	118.7	114.1	102.2			
IV	133.4	126.9	108.0	149.5	127.6	166.0	156.4	120.8	131.9	134.5	120.6	108.4			
1991 I		130.9	95.4	149.6	138.2	171.5	159.0	135.8	128.8	139.5	119.4	105.4			
II		136.0	108.0	159.9	120.3	210.5	164.2		146.7	146.4	141.4	118.8			
1990 apr	132.2	122.1	91.9	143.2	121.9	197.4	152.1	156.0	130.0	123.0	140.9	113.9			
mai	138.0	127.9	98.1	139.1	143.8	204.8	153.6	141.5	152.2	148.4	144.4	118.5			
jun	129.8	130.9	98.1	129.8	144.9	207.3	150.2	121.4	137.4	127.6	130.6	110.9			
jul	126.5	109.5	81.3	140.0	136.6	177.1	146.5	107.9	130.3	111.6	119.8	111.0			
aug	111.1	109.5	85.9	135.1	94.9	115.7	123.5	117.7	73.9	123.6	109.2	96.9			
sep	119.1	117.9	94.9	127.1	120.2	156.0	138.9	104.0	123.7	120.9	113.2	98.6			
oct	144.5	142.9	109.6	156.0	118.3	171.5	177.5	133.4	139.9	150.9	119.9	121.6			
nov	138.3	127.5	120.3	155.3	130.1	179.8	155.4	121.7	145.2	135.5	130.6	111.2			
dec	117.4	110.3	94.3	137.0	134.5	146.8	136.1	107.3	110.7	117.1	111.3	92.4			
1991 jan	139.7	134.0	101.7	155.4	171.0	188.1	160.6	129.6	141.5	137.2	133.9	111.9			
feb		121.0	95.9	144.1	111.8	150.2	144.5	134.3	127.0	132.6	113.1	93.5			
mar		137.7	88.6	149.3	131.9	176.0	171.8	143.4	118.0	148.9	111.3	110.8			
apr		140.5	113.6	169.2	114.6	233.1	178.2	155.7	154.3	148.7	159.3	123.8			
mai		135.7	105.0	157.6	131.5	195.6	155.5	150.5	148.2	157.0	143.9	119.5			
jun		131.9	105.5	153.0	114.9	203.0	158.8		137.6	133.6	121.1	113.2			
0917 – DARUNTER: USA	OF WHICH: USA												DONT: USA		
	MIO ECU														
1985]	68942	4483	1333	13517	420	3933	9066	1892	7114	7568	990	18627			
	1985 = 100														
1987	81.5	82.5	83.9	85.0	73.8	84.6	86.1	90.6	81.1	81.2	57.7	76.6			
1988	99.1	97.4	85.0	96.3	95.9	110.5	118.7	100.2	91.9	92.0	65.9	98.1			
1989	121.3	124.1	112.6	126.5	119.0	142.7	142.7	124.5	106.6	115.9	77.2	112.6			
1990	123.5	128.1	105.0	122.6	136.5	140.8	154.8	122.0	102.5	113.8	77.5	119.9			
1990 II	133.3	134.8	96.8	132.8	140.4	179.0	149.4	134.7	116.7	127.2	87.4	129.5			
III	109.5	112.8	83.7	110.7	128.3	111.2	143.8	101.8	90.0	100.4	65.3	106.4			
IV	118.1	122.9	132.4	119.3	129.9	114.8	163.6	108.8	95.8	102.0	60.2	112.2			
1991 I		135.7	88.6	127.9	131.2	130.2	184.7	125.0	108.3	111.6	66.5	108.9			
II		141.7	145.8	159.8	141.7	172.4	186.7		129.7	128.4	76.4	126.9			
1990 apr	130.9	130.3	116.4	135.8	112.4	182.2	154.1	157.2	104.6	110.4	102.5	124.2			
mai	141.1	134.0	78.6	142.7	160.7	177.3	147.3	133.6	131.6	160.3	76.9	135.1			
jun	127.9	140.0	95.5	119.8	148.0	177.6	146.7	113.3	113.9	110.9	82.9	129.1			
jul	120.1	108.0	78.7	115.8	134.1	133.2	156.3	92.4	105.8	97.3	70.0	128.4			
aug	107.6	110.2	74.2	123.1	101.7	92.1	133.0	123.2	74.0	111.6	83.9	99.9			
sep	100.8	120.2	98.3	93.1	149.1	108.2	142.0	89.9	90.1	92.2	41.9	90.9			
oct	130.4	142.9	101.7	125.5	118.7	123.1	197.4	116.4	100.9	109.2	53.1	127.5			
nov	118.1	121.2	165.2	117.3	150.9	118.2	150.9	107.3	102.7	100.5	62.3	114.8			
dec	105.7	104.5	130.2	115.3	120.2	103.1	142.4	102.8	83.9	96.3	65.1	94.3			
1991 jan	128.4	143.0	82.6	133.5	130.2	143.4	177.7	116.9	129.4	110.8	75.8	107.9			
feb		124.8	112.0	126.7	104.8	107.2	160.4	117.7	102.8	104.7	57.4	95.4			
mar		139.4	71.2	123.4	158.8	140.2	215.9	140.3	92.6	119.4	66.4	123.4			
apr		146.8	170.5	183.9	133.2	192.5	222.7	162.7	130.6	125.0	96.8	127.7			
mai		151.2	116.6	153.9	133.6	149.7	169.5	156.8	130.5	153.1	60.8	132.0			
jun		127.1	150.2	141.4	158.3	175.0	167.8		127.8	107.1	71.6	120.8			
0918 – DARUNTER: JAPAN	OF WHICH: JAPAN												DONT: JAPON		
	MIO ECU														
1985]	28586	1642	856	8753	849	1130	3170	384	1954	2274	305	7268			
	1985 = 100														
1987	121.6	126.8	95.3	130.4	55.4	146.6	127.3	101.0	118.4	133.5	151.1	111.3			
1988	145.6	164.7	89.5	148.1	70.9	203.0	154.2	134.0	151.3	140.8	180.5	140.0			
1989	162.1	195.5	88.8	164.4	114.2	243.1	173.1	188.0	164.1	157.0	173.5	147.8			
1990	161.7	207.8	100.2	165.4	108.7	243.1	171.7	186.0	170.4	189.8	169.4	130.4			
1990 II	162.9	219.5	93.5	159.9	123.6	256.5	180.0	205.3	181.6	177.4	160.1	132.7			
III	156.7	192.3	107.8	167.3	106.4	222.8	159.1	160.9	145.5	165.8	171.4	135.3			
IV	166.6	211.0	100.9	170.6	114.3	246.7	180.2	159.9	182.6	212.2	182.0	128.4			
1991 I		209.4	95.9	172.4	139.4	236.7	175.3	189.5	175.2	247.4	160.0	116.5			
II		257.4	99.4	196.9	87.8	308.3	193.6		219.1	262.6	212.6	135.3			
1990 apr	164.3	227.1	83.7	170.8	116.5	233.3	173.8	225.1	172.5	178.9	158.5	132.6			
mai	168.9	224.6	105.6	163.1	119.6	261.5	193.2	197.4	196.7	177.9	172.1	139.5			
jun	155.5	206.8	91.2	145.8	134.7	274.6	173.2	193.3	175.5	149.4	149.9	126.0			
jul	159.6	183.7	133.7	174.7	139.2	255.2	156.0	169.2	163.4	148.4	131.5	131.2			
aug	154.6	195.1	106.6	177.3	86.4	163.0	150.7	154.8	101.8	159.7	165.0	144.4			
sep	155.7	197.9	83.1	150.0	93.7	250.1	170.6	158.7	171.5	189.2	217.7	130.3			
oct	182.6	234.6	87.2	186.4	104.6	255.4	212.1	158.5	191.6	219.4	195.6	149.3			
nov	177.2	226.3	151.3	176.9	105.4	271.8	180.9	193.7	207.5	233.9	219.4	132.8			
dec	140.1	172.1	64.2	148.6	132.8	212.9	147.7	127.6	148.7	183.3	131.1	102.9			
1991 jan	171.3	189.7	90.2	185.6	196.6	259.5	185.2	200.4	180.5	231.5	167.4	113.3			
feb		175.1	98.8	161.1	90.4	200.2	145.3	189.2	170.0	233.6	159.4	101.8			
mar		263.5	98.7	170.6	131.2	250.4	194.2	179.0	175.0	277.1	153.2	134.4			
apr		267.2	117.3	208.3	79.8	348.6	218.2	181.2	256.5	272.5	234.6	146.5			
mai		249.2	91.1	183.4	113.0	292.2	188.1	171.7	218.5	264.5	215.8	134.9			
jun		256.0	89.9	199.0	70.7	283.9	174.4		182.3	250.9	187.5	124.4			

EINFUHR NACH LAENDERN

IMPORTS BY COUNTRIES

IMPORTATIONS PAR PAYS

	EUR 12	B-L	DK	D	GR	E	F	IRL	I	NL	P	UK	USA	JAP
0919 – ENTWICKLUNGSLAENDER														
DEVELOPING COUNTRIES														
MIO ECU														
1985	155945	7113	2110	30120	3645	14012	27090	493	31110	17747	3036	19468		
1985 = 100														
1987	69.6	88.9	84.4	75.7	54.0	63.8	64.4	91.4	57.8	71.2	64.1	83.1		
1988	74.8	109.5	92.4	83.1	37.2	65.1	70.8	97.6	54.3	75.2	71.5	99.2		
1989	87.9	137.5	115.3	92.7	52.2	81.1	83.7	118.6	67.5	88.8	84.5	108.5		
1990	92.2	130.2	105.8	99.9	54.4	84.0	89.5	125.3	71.0	92.8	98.4	113.4		
1990 II	86.0	130.4	106.1	88.4	77.9	77.2	81.7	120.5	65.6	87.4	87.8	107.8		
III	89.9	119.7	115.8	101.1	47.8	75.5	83.1	122.7	63.3	99.4	97.0	118.4		
IV	99.6	121.1	98.8	111.2	36.3	103.9	97.8	125.4	83.1	95.8	107.1	112.7		
1991 I	135.5	77.4	107.7	55.4	107.7	91.6	98.5	142.9	72.1	90.6	83.5	100.2		
II	141.7	111.4	107.4	69.5	92.7	88.7	69.4	69.4	97.6	80.1	106.1			
1990 apr	80.3	124.1	75.5	87.2	87.0	66.8	76.0	126.9	62.8	72.6	91.5	101.1		
mai	89.6	132.6	141.4	91.7	77.5	78.8	85.2	130.8	71.9	89.4	88.4	108.8		
jun	88.0	134.4	101.5	86.3	69.1	86.2	83.9	103.8	62.0	100.4	83.7	113.6		
jul	84.6	121.3	80.8	91.1	50.9	70.2	81.9	108.8	62.3	84.2	102.0	115.0		
aug	93.0	124.8	179.4	114.5	47.4	77.6	77.2	137.6	53.5	118.8	83.5	120.2		
sep	92.0	113.0	87.1	97.8	45.0	78.6	90.3	121.7	74.1	95.0	105.5	120.0		
oct	108.3	132.8	106.9	115.6	32.3	114.4	104.3	138.0	89.6	109.6	131.9	127.4		
nov	101.7	118.9	120.6	115.8	28.3	107.1	97.1	127.0	83.3	99.6	97.3	119.2		
dec	88.7	111.6	69.0	102.2	48.3	90.3	92.1	111.2	76.4	78.1	91.9	91.5		
1991 jan	106.7	154.6	88.6	116.9	38.1	114.3	111.6	155.4	86.6	94.5	110.7	113.1		
feb	123.1	71.4	104.2	67.2	83.0	92.8	92.8	125.9	67.8	86.4	65.9	87.7		
mar	128.7	72.2	102.0	61.0	77.5	91.0	147.4	61.8	90.9	73.9	99.7			
apr	143.4	91.7	106.4	54.9	99.0	91.5	135.9	71.5	95.9	87.7	106.3			
mai	153.6	145.7	114.6	69.9	89.6	84.2	158.7	69.5	100.3	68.2	108.4			
jun	128.0	96.7	101.0	83.7	89.4	90.3		67.3	96.5	84.4	103.5			
0920 – DARUNTER: AKP (60)														
OF WHICH: ACP (60)														
MIO ECU														
1985	30509	2266	208	5640	148	2792	6829	145	4156	3037	759	4528		
1985 = 100														
1987	54.1	75.2	42.5	51.0	123.3	51.0	52.0	81.8	44.6	63.2	55.1	52.5		
1988	57.5	93.1	57.1	49.1	110.5	57.0	61.4	75.7	38.4	64.1	69.6	53.3		
1989	64.2	126.5	106.1	51.1	146.0	70.4	61.7	82.2	47.8	63.8	93.6	54.7		
1990	66.0	104.0	86.1	56.4	111.9	75.9	67.0	100.6	50.1	61.8	109.2	57.8		
1990 II	57.0	98.9	73.9	44.8	127.5	60.6	61.7	105.7	46.6	44.3	82.8	51.1		
III	61.7	96.9	119.0	57.7	99.9	59.2	62.0	113.2	37.4	63.1	107.9	58.5		
IV	80.8	96.1	46.8	74.4	110.8	115.7	80.6	82.0	57.3	94.3	135.1	63.9		
1991 I	77.2	31.4	59.3	95.5	79.0	67.0	93.7	49.4	74.5	82.1	61.7			
II	99.2	33.4	53.7	180.1	62.9	53.3	46.0	69.4	68.9	62.0				
1990 apr	54.5	92.5	40.0	43.7	146.0	57.7	60.2	123.3	44.5	41.8	77.3	48.1		
mai	60.0	101.6	154.9	44.3	93.5	64.9	67.3	120.7	55.1	44.1	79.1	49.1		
jun	56.5	102.7	26.9	46.3	143.0	59.2	57.6	73.1	40.1	47.1	92.0	56.1		
jul	54.6	95.6	33.1	47.2	96.5	45.1	55.4	94.5	41.2	43.1	121.2	55.3		
aug	62.4	111.9	285.6	65.9	84.4	58.9	51.2	113.5	25.6	78.6	101.8	56.0		
sep	68.2	83.1	38.2	60.1	118.6	73.6	79.4	131.7	45.4	67.5	100.7	64.2		
oct	88.1	100.8	35.0	71.3	138.2	145.8	84.3	90.6	63.6	122.1	164.3	60.4		
nov	82.2	88.0	24.8	77.8	102.6	79.6	81.3	76.2	63.2	111.1	117.4	81.9		
dec	72.1	99.5	80.4	74.2	91.7	121.8	76.0	79.1	45.0	49.7	123.8	49.3		
1991 jan	78.7	82.2	39.8	70.6	111.0	111.2	78.2	99.4	56.5	84.0	114.2	78.7		
feb	63.2	27.2	56.4	90.1	65.8	63.3	84.0	51.1	61.8	57.9	46.8			
mar	86.2	27.3	50.7	85.5	60.0	59.6	97.8	40.7	77.8	74.3	59.5			
apr	101.2	32.5	51.7	92.8	89.0	53.7	78.0	56.3	65.2	75.2	72.9			
mai	97.1	33.0	57.2	325.3	59.0	56.2	96.2	40.7	77.3	41.9	67.2			
jun	99.3	34.8	52.1	122.1	40.9	50.1	41.0	65.8	89.6	45.9				
0921 – STAATSHANDELSLAENDER														
COUNTRIES WITH STATE-TRADE														
MIO ECU														
1985	38468	2309	1157	11480	1058	988	5199	193	7346	5015	154	3568		
1985 = 100														
1987	78.4	82.4	72.2	79.8	59.4	121.3	86.7	86.1	73.2	55.9	86.8	96.7		
1988	84.2	89.9	76.3	84.7	58.2	148.4	93.1	84.3	81.6	55.5	102.4	103.2		
1989	100.6	97.9	87.9	103.4	68.1	192.2	102.3	107.5	99.5	71.7	116.4	121.3		
1990	107.8	106.5	88.6	122.9	71.0	192.4	105.9	111.2	93.2	81.3	103.1	124.2		
1989 IV	104.6	101.1	90.7	115.8	102.5	181.8	100.1	118.2	100.3	71.5	127.8	114.6		
1990 I	100.3	101.4	86.9	113.5	73.7	185.3	102.4	113.7	88.4	70.0	95.1	109.6		
II	105.4	97.5	88.7	113.6	94.7	200.9	111.5	117.2	89.8	81.8	98.8	122.1		
III	109.1	115.5	85.0	121.8	57.1	210.0	104.4	111.8	94.6	83.9	87.2	132.2		
IV	115.8	111.0	86.7	142.7	59.0	173.8	105.2	101.4	99.9	90.0	94.9	129.2		
1989 oct	111.5	113.2	86.1	126.8	60.0	213.0	101.3	102.3	104.1	74.6	205.4	135.0		
nov	107.1	109.5	96.0	114.1	131.1	151.7	104.2	151.9	100.1	78.8	100.1	124.5		
dec	95.1	80.6	89.9	106.5	116.3	180.7	94.8	100.4	96.8	61.2	95.0	84.2		
1990 jan	104.5	101.1	88.9	116.4	97.9	210.1	111.7	111.1	88.6	73.1	106.8	111.8		
feb	95.4	92.7	83.2	109.9	53.8	168.1	98.0	125.2	86.7	66.9	85.6	99.7		
mar	101.1	110.6	88.5	114.1	69.3	177.8	97.5	104.8	90.1	70.0	92.9	117.2		
apr	102.4	100.6	88.6	115.9	87.3	152.4	103.4	138.5	88.3	80.9	81.8	111.8		
mai	105.5	91.8	91.1	110.2	106.0	217.8	113.9	129.8	91.5	80.4	143.9	121.7		
jun	108.2	100.1	86.3	114.6	90.8	232.6	117.2	83.3	89.6	84.1	70.8	132.7		
jul	106.6	128.4	68.6	115.6	57.9	213.5	106.5	115.9	95.6	72.6	95.3	131.2		
aug	109.8	103.2	98.1	134.2	48.4	176.1	108.0	122.2	77.0	95.6	89.5	129.7		
sep	110.9	114.9	88.2	115.7	65.0	240.4	98.7	97.2	111.1	83.6	77.0	135.6		
oct	124.4	157.2	96.7	147.7	65.3	236.6	107.6	114.6	102.3	86.2	84.7	149.7		
nov	121.4	99.7	92.7	147.9	57.7	184.5	105.6	124.7	104.2	107.2	114.2	138.9		
dec	101.7	76.1	70.8	132.5	53.9	100.4	102.3	64.9	93.2	76.5	85.9	98.9		

AUSFUHR NACH LAENDERN

EXPORTS BY COUNTRIES

EXPORTATIONS PAR PAYS

	EUR 12	B-L	DK	D	GR	E	F	IRL	I	NL	P	UK	USA	JAP
0922 – INDUSTRIALISIERTE WESTLICHE DRITTLAENDER	WESTERN INDUSTRIALIZED THIRD COUNTRIES												PAYS TIERS INDUSTRIALISES OCCIDENTAUX	
	MIO ECU													
1985	217944	10779	9328	78102	1028	5918	26348	2808	28270	12444	1726	41192		
	1985 = 100													
1987	96.0	94.8	95.1	107.1	91.5	82.4	90.9	88.8	92.4	92.3	93.5	85.0		
1988	101.9	102.0	93.8	110.8	74.1	93.7	107.2	99.1	96.7	100.9	102.9	89.1		
1989	114.1	118.6	102.5	121.2	110.2	104.6	119.2	117.6	114.3	114.4	128.4	99.4		
1990	115.0	114.2	105.3	123.9	109.6	102.3	121.4	116.6	116.0	113.1	131.0	97.8		
1990 II	116.0	113.8	104.1	123.3	97.7	106.2	122.5	118.2	125.0	110.2	136.3	97.8		
III	109.5	109.1	92.6	118.0	102.4	99.5	116.0	110.2	109.9	110.9	125.1	93.5		
IV	117.2	111.2	109.5	123.8	118.9	109.0	120.9	118.6	121.5	113.9	122.3	104.6		
1991 I		107.2	97.3	119.4	81.2	92.3	112.8	113.9	103.3	109.4	119.7	83.0		
II		110.6	102.5	114.0	113.2	104.9	121.2		113.2	108.7	114.9	94.3		
1990 apr	111.6	104.6	97.8	122.1	113.4	93.8	118.0	114.2	119.8	100.4	121.2	92.1		
mai	119.4	116.5	104.6	131.2	77.3	113.2	118.4	116.9	120.1	113.0	135.6	104.6		
jun	117.2	120.2	110.0	116.7	102.5	111.7	131.1	123.6	135.3	117.2	152.1	96.8		
jul	117.1	118.4	73.1	122.8	114.0	120.3	131.1	114.9	130.9	109.9	166.0	97.2		
aug	104.1	91.2	100.1	118.7	109.7	93.9	103.4	97.0	87.7	117.6	100.8	90.1		
sep	107.4	117.7	104.6	112.6	83.5	84.2	113.5	118.7	110.9	105.2	108.4	93.1		
oct	127.4	129.1	114.5	137.3	131.3	107.7	137.0	112.0	127.9	124.8	133.7	109.0		
nov	117.3	110.1	106.0	124.8	96.9	116.4	118.7	121.0	108.1	115.4	124.6	113.4		
dec	107.0	94.6	107.9	109.3	128.7	103.0	106.9	122.9	128.5	101.5	108.5	91.4		
1991 jan	104.8	110.8	95.9	119.8	103.4	87.6	108.5	105.9	93.0	102.6	118.0	83.1		
feb		96.0	95.7	112.7	72.4	93.3	106.9	108.0	109.1	97.9	117.1	82.7		
mar		114.7	100.3	125.6	68.0	96.1	123.0	127.8	107.8	127.6	123.9	83.4		
apr		110.8	100.9	115.1	112.0	113.3	127.0	108.6	110.8	97.8	111.3	99.2		
mai		112.9	104.1	113.2	115.8	103.4	109.8	126.5	105.3	114.0	119.7	95.6		
jun		108.1	102.5	113.7	111.7	98.2	126.6		123.5	114.1	113.7	88.2		
0923 – DARUNTER: USA	OF WHICH: USA												DONT: USA	
	MIO ECU													
1985	85523	4465	2326	24957	485	3133	11090	1333	12679	4765	688	19602		
	1985 = 100													
1987	84.1	83.7	70.4	96.5	79.1	76.4	81.4	80.7	76.3	75.2	74.5	80.6		
1988	84.0	86.8	59.9	88.3	60.0	85.1	94.7	91.3	76.1	79.9	80.2	80.7		
1989	91.2	97.9	63.9	90.3	80.6	90.2	96.2	110.9	86.8	94.9	100.5	91.4		
1990	89.5	89.9	62.0	91.5	73.0	80.9	95.9	114.8	80.5	88.4	89.9	92.6		
1990 II	90.1	88.7	65.9	90.0	54.4	90.2	99.4	113.4	89.1	84.3	98.4	89.4		
III	87.2	88.5	56.0	90.7	64.8	75.6	93.5	115.4	76.9	93.3	77.8	88.4		
IV	89.6	84.6	62.9	86.4	81.7	84.6	95.4	122.2	79.9	79.9	81.9	102.5		
1991 I		77.2	49.5	78.1	37.2	64.9	83.9	98.2	63.5	72.5	63.2	69.7		
II		80.5	59.8	76.3	68.2	79.1	99.9		75.6	74.8	72.2	86.4		
1990 apr	84.7	82.1	61.5	89.3	68.9	66.4	98.4	103.0	78.9	76.4	77.1	82.6		
mai	92.1	89.1	59.3	95.8	42.9	97.2	93.3	114.1	90.2	85.7	98.2	92.7		
jun	93.6	94.9	77.0	84.9	51.3	107.2	106.4	123.2	98.2	90.7	119.9	92.8		
jul	97.8	108.1	58.9	101.3	79.3	100.7	100.1	131.6	89.9	101.0	113.7	95.6		
aug	84.1	68.7	52.9	91.8	75.4	63.3	93.2	101.5	64.6	104.7	59.1	87.3		
sep	79.6	88.7	56.3	79.1	39.5	62.8	87.1	113.2	76.2	74.2	60.6	82.4		
oct	98.8	98.0	69.7	101.0	73.0	96.5	106.8	121.5	87.2	88.8	80.4	105.2		
nov	88.5	84.8	62.2	83.7	47.5	82.6	89.2	120.7	70.4	74.0	92.1	113.2		
dec	81.5	71.1	56.8	74.4	124.6	74.7	90.2	124.4	82.3	76.8	73.0	89.1		
1991 jan	70.5	76.4	46.1	76.6	57.0	68.9	74.9	100.7	57.0	69.9	71.2	68.8		
feb		67.4	49.3	76.6	23.2	63.7	78.9	96.4	63.1	67.6	56.6	70.8		
mar		87.7	53.1	81.0	31.4	62.3	98.1	97.6	70.6	79.9	61.7	69.6		
apr		81.3	53.1	80.8	57.9	81.9	93.5	102.4	69.6	62.0	68.3	87.4		
mai		81.0	65.9	73.1	100.3	81.1	91.5	135.4	70.6	75.0	71.3	89.2		
jun		79.2	60.5	74.9	46.3	74.4	114.7		86.4	87.4	77.0	82.6		
0924 – DARUNTER: JAPAN	OF WHICH: JAPAN												DONT: JAPON	
	MIO ECU													
1985	10475	588	691	3550	56	291	1580	216	1220	513	63	1708		
	1985 = 100													
1987	130.0	126.9	122.6	143.5	92.6	85.5	120.6	108.3	131.8	126.2	92.7	127.3		
1988	162.5	156.1	141.8	178.2	119.7	111.9	152.0	142.5	168.7	158.8	109.6	161.4		
1989	201.7	202.2	159.8	208.0	146.3	134.5	199.9	188.9	239.8	191.8	202.9	197.8		
1990	216.9	210.7	133.7	239.4	109.9	143.0	215.2	159.0	257.1	174.6	207.6	215.0		
1990 II	208.8	196.3	146.5	221.1	65.5	173.2	189.8	155.0	252.8	168.1	302.5	225.4		
III	210.0	215.8	91.3	214.3	71.2	144.1	216.4	122.4	286.8	169.1	243.9	224.4		
IV	220.2	189.2	118.7	254.8	73.2	141.1	239.4	160.1	246.7	173.3	148.3	205.8		
1991 I		198.5	128.3	229.9	69.7	123.5	229.8	185.1	241.1	186.6	161.3	184.7		
II		188.2	142.5	201.7	103.4	136.5	244.5		249.0	186.5	202.1	187.6		
1990 apr	201.0	168.3	150.7	213.0	72.6	256.8	171.5	149.1	265.4	121.3	246.5	212.3		
mai	217.3	216.2	159.0	238.0	57.3	148.4	181.8	146.6	217.2	187.4	321.8	262.0		
jun	208.2	204.3	129.8	212.2	66.5	114.3	216.0	169.2	275.7	195.7	339.2	201.9		
jul	240.6	276.1	68.3	238.0	54.6	190.2	279.9	147.5	359.2	154.5	384.3	229.1		
aug	197.3	129.7	79.7	217.4	95.3	94.3	182.8	81.7	250.9	193.6	131.9	240.4		
sep	192.3	241.5	125.7	187.6	63.8	147.9	186.5	138.1	250.3	159.1	215.6	203.7		
oct	254.4	225.2	135.3	301.2	71.6	143.7	280.1	158.3	277.8	227.9	201.6	221.5		
nov	209.0	186.0	101.7	245.7	65.6	143.4	215.8	164.5	194.0	151.0	136.0	229.8		
dec	197.2	156.4	118.9	217.6	82.5	136.2	222.2	157.4	268.3	141.0	107.4	165.9		
1991 jan	205.8	181.4	120.8	232.5	78.5	122.9	247.8	140.9	190.0	190.7	126.0	198.3		
feb		197.8	141.4	225.9	68.3	114.0	220.6	180.0	291.9	198.7	196.3	173.5		
mar		216.3	122.8	231.3	62.4	133.7	221.1	234.3	241.3	170.4	161.7	182.3		
apr		174.7	129.2	197.0	61.1	144.6	310.8	140.1	252.4	182.1	200.8	192.4		
mai		192.9	145.2	228.1	105.2	141.9	200.5	189.0	228.3	199.6	258.5	188.7		
jun		196.9	153.2	180.0	143.9	122.9	222.0		266.3	177.9	147.1	181.8		

AUSFUHR NACH LAENDERN
EXPORTS BY COUNTRIES
EXPORTATIONS PAR PAYS

	EUR 12	B-L	DK	D	GR	E	F	IRL	I	NL	P	UK	USA	JAP
0925 – ENTWICKLUNGSLAENDER														
DEVELOPING COUNTRIES														
PAYS EN VOIE DE DEVELOPPEMENT														
MIO ECU														
1985]	128913	7912	2664	29784	1187	6413	27696	1170	19658	8376	827	23227		
1985 = 100														
1987]	81,2	83,3	82,9	85,1	51,7	104,6	77,5	81,8	69,2	85,8	65,8	83,7		
1988]	88,1	91,9	89,3	88,1	54,6	121,1	84,8	91,6	74,1	96,4	78,0	92,6		
1989]	101,8	114,5	93,4	100,9	70,6	133,3	102,0	105,3	90,1	101,1	96,2	102,3		
1990]	104,1	111,6	101,9	107,3	66,1	133,4	105,3	90,6	90,2	99,5	107,8	104,4		
1990 II]	102,9	105,5	91,8	100,8	67,2	131,7	106,6	105,4	94,1	93,8	94,0	106,3		
III]	98,0	102,2	84,6	105,0	55,4	119,3	93,1	83,1	85,7	92,7	91,8	104,3		
IV]	109,0	117,7	117,3	107,4	76,4	158,3	113,3	77,8	97,5	97,0	117,7	105,4		
1991 I]		108,2	74,0	104,2	51,8	124,7	101,7	78,8	82,8	96,3	91,0	89,9		
II]		119,2	93,4	108,2	70,5	148,8	106,9		101,2	94,8	97,1	98,5		
1990 apr]	97,4	93,4	74,5	96,6	70,4	124,0	103,1	110,2	88,4	83,4	81,4	102,0		
mai]	106,0	113,3	79,5	108,5	59,9	144,6	104,4	111,5	91,9	91,6	110,0	113,8		
jun]	105,2	110,0	121,3	97,2	71,3	126,4	112,3	94,6	102,0	106,3	90,7	103,0		
jul]	108,3	120,7	82,6	114,4	45,5	143,4	110,1	96,8	106,7	93,0	95,3	98,5		
aug]	96,3	86,3	87,1	112,0	55,7	103,4	89,0	63,4	67,5	93,0	81,2	117,3		
sep]	89,2	99,7	84,1	88,5	64,9	111,0	80,3	89,0	82,9	92,1	99,0	97,0		
oct]	112,0	121,7	105,2	110,8	81,9	155,7	119,4	83,8	93,5	102,7	107,8	112,1		
nov]	108,0	116,6	118,0	107,8	65,7	173,4	112,3	82,2	81,6	92,9	130,9	111,3		
dec]	107,0	114,8	128,6	103,5	81,6	145,8	108,1	67,4	117,5	95,3	114,4	92,8		
1991 I jan]	95,4	102,2	67,6	104,6	67,9	111,1	95,3	79,3	75,2	102,5	95,5	94,0		
feb]		104,5	75,0	97,7	48,5	122,1	102,1	73,4	86,8	92,6	75,5	82,3		
mar]		117,9	79,2	110,3	38,8	141,0	107,6	83,8	86,2	93,9	101,9	93,4		
apr]		108,4	77,1	104,0	74,5	158,1	110,3	78,6	93,0	90,3	98,8	103,5		
mai]		126,4	92,9	118,6	51,8	153,0	95,1	93,8	99,0	97,3	105,1	98,1		
jun]		122,7	110,2	102,0	85,0	135,2	115,2		111,7	96,7	87,4	93,9		
0926 – DARUNTER: AKP (60)														
OF WHICH: ACP (60)														
DONT : ACP (60)														
MIO ECU														
1985]	19637	1221	357	2870	68	926	5768	228	2074	1497	357	4272		
1985 = 100														
1987]	71,9	72,5	76,1	73,6	60,8	50,7	74,5	62,8	83,1	83,0	60,4	63,7		
1988]	79,2	70,8	128,0	71,9	73,7	65,2	90,4	70,1	86,4	87,7	85,2	63,9		
1989]	84,7	90,5	103,8	78,6	137,0	58,2	94,1	62,6	93,1	99,4	122,3	66,5		
1990]	84,7	94,2	154,6	91,6	130,2	70,4	89,0	65,5	80,6	86,8	135,7	67,1		
1990 II]	88,4	87,1	137,5	96,8	128,2	92,0	98,9	74,2	82,0	82,0	119,6	66,9		
III]	77,7	86,8	48,2	103,6	115,3	43,5	79,9	63,2	75,2	80,1	100,8	63,4		
IV]	87,0	97,2	208,4	80,8	175,0	76,3	92,0	66,3	83,0	91,9	156,5	67,8		
1991 I I]		82,1	52,0	70,8	91,1	50,0	77,5	51,9	75,8	82,4	123,3	68,5		
II]		82,5	101,9	77,0	165,7	92,1	84,5		79,6	80,7	115,9	70,2		
1990 apr]	85,4	71,9	60,1	128,1	67,6	105,7	88,3	62,9	80,7	67,8	96,5	63,5		
mai]	92,1	98,2	49,5	90,3	136,6	105,2	108,5	90,3	77,8	91,4	151,0	71,8		
jun]	87,6	91,1	303,0	72,0	180,5	65,1	99,8	69,4	87,5	86,7	111,3	65,4		
jul]	76,6	87,3	42,8	80,2	103,0	48,2	86,1	61,4	75,2	80,2	112,1	64,1		
aug]	75,9	94,6	42,8	96,6	103,2	44,0	78,0	55,5	61,4	85,5	98,6	65,9		
sep]	80,7	78,5	58,9	133,8	139,8	38,4	75,5	72,8	89,1	74,7	91,7	60,2		
oct]	86,5	102,3	59,7	84,9	156,9	77,1	96,6	59,5	80,4	92,6	134,1	70,8		
nov]	86,7	89,4	280,4	76,3	98,5	72,8	91,2	75,3	75,0	95,3	174,2	69,5		
dec]	87,8	99,9	285,0	81,3	269,6	79,0	88,3	64,0	93,7	87,8	161,1	62,9		
1991 I jan]	75,2	101,8	52,3	73,8	101,5	50,6	73,7	47,9	67,8	80,9	125,8	74,6		
feb]		63,4	59,9	66,4	104,5	42,4	79,3	52,7	87,2	88,3	111,8	59,6		
mar]		81,0	43,8	72,2	67,1	56,8	79,4	55,0	72,4	78,0	132,3	71,2		
apr]		74,7	42,5	66,4	239,5	111,4	98,2	56,9	79,0	73,2	117,6	71,0		
mai]		81,6	50,9	79,5	79,4	96,5	70,6	76,6	71,5	86,9	125,6	75,7		
jun]		91,3	212,4	85,0	178,2	68,5	84,6		88,3	82,0	104,6	63,9		
0927 – STAATSHANDELSLAENDER														
COUNTRIES WITH STATE-TRADE														
PAYS A COMMERCE D'ETAT														
MIO ECU														
1985]	31794	1810	598	12685	495	1911	5049	105	4634	1582	146	2778		
1985 = 100														
1987]	80,0	65,2	87,0	88,2	52,7	44,6	69,5	91,4	89,5	85,3	67,0	80,3		
1988]	85,7	71,1	94,7	94,9	44,5	41,2	75,1	87,4	92,8	100,3	76,1	88,7		
1989]	104,1	82,2	123,7	112,8	77,1	53,0	96,0	116,8	113,0	131,2	105,9	98,0		
1990]	95,4	68,6	133,3	106,5	65,0	51,8	76,3	188,7	104,9	124,3	75,2	89,4		
1989 IV]	118,2	88,3	145,7	126,3	99,1	62,8	105,9	162,1	130,9	152,4	165,6	113,9		
1990 I I]	102,3	78,8	124,3	114,3	92,8	50,6	81,6	147,3	97,4	151,5	65,0	113,5		
II]	96,2	64,6	133,2	101,9	69,7	53,6	75,8	415,8	113,9	137,9	79,7	89,1		
III]	87,0	67,4	120,5	101,1	53,3	44,7	73,8	82,6	91,2	94,5	90,6	75,2		
IV]	95,7	63,4	138,0	108,9	46,1	55,6	73,9	106,3	117,2	112,4	70,4	79,0		
1989 oct]	110,5	94,1	108,2	122,1	105,3	59,2	95,1	81,8	121,1	149,9	60,8	96,4		
nov]	113,0	85,0	126,7	113,6	71,3	63,0	121,5	186,3	112,5	160,9	160,0	120,6		
dec]	131,1	85,9	202,1	143,3	120,8	66,2	101,2	218,3	159,0	146,5	276,0	124,7		
1990 jan]	101,7	73,8	92,8	118,7	149,2	52,6	82,7	127,6	93,9	118,3	29,7	110,2		
feb]	96,8	75,3	170,9	105,4	90,3	36,8	84,0	184,7	91,3	135,5	73,2	106,0		
mar]	108,5	87,6	109,3	118,8	38,9	62,3	78,3	129,6	107,0	200,6	92,2	124,3		
apr]	98,9	67,9	137,4	97,1	89,0	66,3	101,5	192,5	107,2	143,6	113,0	95,3		
mai]	94,5	63,8	148,0	101,7	68,1	44,4	66,7	346,8	119,5	110,3	61,4	101,7		
jun]	95,0	62,3	114,1	106,8	52,1	50,1	59,2	708,0	114,8	159,8	64,6	70,4		
jul]	98,2	80,7	144,9	119,5	64,4	48,1	65,8	82,3	113,4	99,6	86,5	77,0		
aug]	82,7	57,0	105,9	102,8	40,0	47,6	61,8	75,9	76,0	94,6	146,3	73,8		
sep]	79,9	64,4	110,8	81,2	55,5	38,5	93,9	89,6	84,2	89,2	38,9	74,8		
oct]	89,1	61,6	113,6	107,6	44,7	44,4	69,5	92,5	92,8	101,8	49,5	80,4		
nov]	93,4	62,4	162,0	106,1	54,3	46,7	72,1	89,1	105,8	125,2	102,3	79,8		
dec]	104,5	66,3	138,3	113,0	39,2	75,6	80,2	137,2	152,8	110,1	59,3	76,8		

EINFUHR EXTRA – EG

* SITC Rev.3

IMPORTS EXTRA – EC

* SITC Rev.3

IMPORTATIONS EXTRA – EC

* CTCI Rev.3

	EUR 12	B-L	DK	D	GR	E	F	IRL	I	NL	P	UK	USA	JAP
0928 – INSGESAMT – SITC 0-9 SAISONBEREINIGT	TOTAL – SEASONALLY ADJUSTED												TOTAL – CTCI 0-9	
	SITC 0-9												DESAISONNALISE	
	1985 = 100													
1987	83.7	86.5	87.1	91.9	63.2	80.5	81.3	91.0	74.7	80.2	78.4	85.7		
1988	95.4	103.0	86.6	101.2	56.6	93.5	95.1	101.4	79.0	85.5	91.7	110.4		
1989	109.9	124.4	98.5	116.7	79.7	118.1	111.2	126.6	95.2	101.5	101.6	114.4		
1990	113.6	124.4	98.4	125.5	80.4	120.2	117.0	127.3	96.3	107.6	111.4	112.7		
1990 II	111.0	121.2	95.3	120.7	105.8	117.1	111.9	131.7	94.9	106.7	106.2	110.0		
III	110.2	120.4	97.7	124.5	80.0	113.6	115.6	117.6	91.4	106.2	102.7	106.7		
IV	115.6	124.3	98.3	131.2	57.3	122.5	122.3	120.2	98.8	110.9	114.0	110.4		
1991 I	127.4	127.4	96.0	136.0	87.2	122.5	120.9	131.2	94.9	108.9	100.4	105.2		
II	129.6	103.9	143.1	85.4	125.3	119.6			100.0	114.5	103.2	111.8		
1990 apr	109.1	120.1	92.7	122.0	108.5	109.9	109.0	143.5	93.8	99.2	109.5	107.8		
mai	114.4	123.5	98.9	124.5	104.0	113.8	116.8	133.2	101.1	112.9	107.1	111.8		
jun	109.2	119.7	94.3	116.1	101.9	127.4	111.1	117.8	90.8	108.3	103.3	109.1		
jul	110.7	126.2	97.4	121.1	88.5	115.5	118.1	117.0	92.2	100.2	102.3	110.5		
aug	112.7	125.8	104.6	132.5	81.2	111.3	114.9	127.8	87.9	115.2	106.0	105.5		
sep	107.0	109.5	90.1	119.5	71.6	113.3	113.3	108.3	92.2	103.0	106.1	103.4		
oct	120.0	133.3	98.1	128.9	65.9	128.0	131.5	129.6	103.9	119.2	119.7	115.0		
nov	119.9	122.9	110.7	139.5	61.2	128.7	121.8	119.6	105.6	113.7	114.5	111.6		
dec	107.8	115.9	85.8	126.5	43.0	110.5	114.0	110.7	88.9	100.1	107.6	104.6		
1991 jan	125.9	139.5	105.2	145.0	85.7	147.7	126.5	128.4	107.7	110.8	117.7	113.2		
feb	119.2	97.1	135.3	96.2	111.5	119.1	134.0	96.9	107.7	94.0	101.0			
mar	123.2	86.4	128.5	78.3	110.6	117.2	129.4	83.0	109.4	91.5	102.6			
apr	135.7	109.4	144.8	76.6	137.1	126.7	137.9	106.0	116.9	111.7	115.8			
mai	135.0	103.1	145.3	85.6	114.1	117.0	142.8	99.7	118.5	96.8	111.3			
jun	120.2	99.8	138.7	92.1	123.8	116.8		95.4	107.6	101.4	107.9			
0929 – INSGESAMT – SITC 0-9	TOTAL – SITC 0-9												TOTAL – CTCI 0-9	
	MIO ECU													
1985	406418	23086	11960	97630	6937	22507	57228	3633	62721	39851	5418	75445		
	1985 = 100													
1987	83.7	86.5	87.1	91.9	63.2	80.5	81.3	91.0	74.7	80.2	78.4	85.7		
1988	95.4	103.0	86.6	101.2	56.6	93.5	95.1	101.4	79.0	85.5	91.7	110.4		
1989	109.9	124.4	98.5	116.7	79.7	118.1	111.2	126.6	95.2	101.5	101.6	114.4		
1990	113.6	124.4	98.4	125.5	80.4	120.2	117.0	127.3	96.3	107.6	111.4	112.7		
1990 II	112.5	125.0	97.1	119.5	99.5	124.7	115.0	135.8	97.1	106.3	109.1	113.1		
III	106.8	114.9	92.2	122.5	71.6	106.1	108.2	111.7	84.8	105.7	103.7	107.8		
IV	118.8	123.5	104.3	136.9	69.2	127.7	124.0	120.4	104.0	111.7	112.3	110.5		
1991 I	131.5	136.0	92.8	136.2	84.8	120.9	125.5	136.0	97.0	110.2	98.3	104.4		
II	136.0	108.3	142.3	85.5	135.7	123.2			103.9	115.5	106.8	115.3		
1990 apr	109.5	120.5	88.7	122.7	98.3	114.1	111.7	151.1	91.8	95.2	111.6	110.5		
mai	116.4	125.7	105.1	121.1	103.2	126.9	117.6	139.4	105.3	113.5	113.0	116.1		
jun	111.7	128.9	97.6	114.6	96.9	133.0	115.8	117.0	94.4	110.0	102.6	112.6		
jul	108.5	115.1	80.0	122.0	79.6	112.1	112.3	108.4	92.5	94.5	109.2	113.0		
aug	104.0	113.6	103.6	128.6	62.8	94.7	100.2	120.6	64.2	118.0	94.2	104.4		
sep	108.0	116.1	92.9	116.7	72.3	111.5	112.2	106.0	97.6	104.7	107.8	105.9		
oct	128.7	141.2	107.9	142.6	65.0	138.8	136.5	133.0	110.6	124.4	125.6	124.4		
nov	122.7	122.1	117.7	142.3	65.6	134.7	123.3	122.6	109.7	115.9	111.5	114.6		
dec	104.9	107.3	87.5	125.7	76.9	109.6	112.2	105.6	91.6	94.6	99.8	92.5		
1991 jan	127.0	142.5	99.6	143.2	84.6	142.9	132.9	133.1	110.2	111.4	120.2	113.5		
feb	119.6	91.7	131.3	94.4	106.8	117.3	132.9	94.3	105.3	85.3	91.9			
mar	132.4	87.0	134.1	85.3	113.0	126.3	142.1	86.4	114.0	89.4	107.9			
apr	138.5	108.7	147.2	73.1	147.5	130.1	151.0	106.7	115.2	118.7	118.7			
mai	140.9	112.2	143.4	89.0	128.3	117.7	153.3	106.1	121.9	101.4	116.3			
jun	128.6	104.1	136.4	94.5	131.1	121.8		99.1	109.4	100.4	110.8			
0930 – NAHRUNGS- UND GENUSSMITTEL SITC 0+1	FOOD, DRINK AND TOBACCO												PRODUITS ALIMENTAIRES, BOISSONS, TABAC	
	SITC 0+1												CTCI 0+1	
	MIO ECU													
1987	32721	1682	1347	7368	373	2319	4966	245	3967	4053	752	5649		
1988	32262	1725	1377	7358	0	2999	5130	260	4090	4219	913	5980		
1989	33334	1950	1518	7613		3182	5272	300	4464	3810	934	6145		
1990	33091	1878	1481	7579		3282	5228	270	4069	4251	962	6148		
1990 II	9151	504	387	1778	133	954	1295	51	1043	1183	285	1539		
III	8418	488	373	1814	121	705	1120	49	965	1040	223	1520		
IV	9121	428	389	2177	108	846	1439	66	1089	895	196	1487		
1991 I	421	331	2042	123	824	1405		82	942	995	192	1485		
II	530	390	2086	127	1047	1403		1120	1142	288	1671			
1990 apr	2946	143	117	633	43	291	453	20	337	280	112	517		
mai	3101	177	135	580	53	351	427	18	396	348	82	534		
jun	3104	184	135	565	37	312	416	13	310	555	91	488		
jul	2889	198	116	606	41	235	390	14	332	309	99	548		
aug	2915	152	135	661	37	239	357	16	304	434	71	509		
sep	2614	137	122	546	44	231	372	19	328	297	53	463		
oct	3188	151	146	728	38	277	509	26	375	344	57	536		
nov	3102	140	138	765	34	290	480	17	353	315	69	500		
dec	2831	137	104	684	36	279	451	23	361	236	70	450		
1991 jan	3110	159	121	744	45	284	502	31	329	299	79	515		
feb	110	110	101	615	37	259	415	24	307	317	58	437		
mar	153	110	683	40	282	488	28	307	379	56	533			
apr	164	128	695	42	400	523	20	380	385	115	606			
mai	186	132	742	45	336	470	18	404	400	87	554			
jun	180	130	650	40	312	410		336	357	85	511			

EINFUHR EXTRA – EG

* SITC Rev.3

IMPORTS EXTRA – EC

* SITC Rev.3

IMPORTATIONS EXTRA – EC

* CTCI Rev.3

	EUR 12	B-L	DK	D	GR	E	F	IRL	I	NL	P	UK	USA	JAP
0931 – ROHSTOFFE														
SITC 2+4														
RAW MATERIALS														
SITC 2+4														
MIO ECU														
1987	32316	2365	648	7595	488	2471	3872	184	5780	2995	622	5298		
* 1988	35753	2737	732	8778	0	2691	4403	207	6732	3626	771	6092		
1989	40510	3203	769	9998		3117	5109	244	7886	4173	727	6410		
1990	36291	2766	700	8604		2717	4411	255	7144	4062	737	5916		
1990 III	10433	811	192	2249	141	755	1300	73	2027	1060	211	1614		
III	8444	599	135	2005	131	604	962	64	1496	854	167	1429		
IV	8512	627	155	2034	137	562	914	53	1574	1001	158	1295		
1991 I		588	164	1888	166	605	966	58	1626	962	169	1131		
II		665	178	2047	134	707	1025		1984	916	189	1245		
1990 apr	3287	258	54	766	38	228	416	28	607	286	67	539		
mai	3649	250	79	761	49	267	454	23	769	374	73	550		
jun	3496	303	59	722	54	260	430	21	651	399	71	525		
jul	3111	213	41	706	45	214	368	19	638	267	71	530		
aug	2662	193	45	731	29	201	286	22	328	341	43	441		
sep	2671	192	49	568	56	188	309	23	530	246	52	459		
oct	3134	244	54	696	40	205	341	20	582	425	58	470		
nov	2874	192	53	689	55	175	321	20	556	317	51	446		
dec	2504	191	49	649	42	182	252	14	435	260	49	380		
1991 jan	3068	225	52	688	55	258	345	20	611	324	66	404		
feb		172	54	597	41	150	311	17	528	315	62	346		
mar		190	58	603	69	197	311	21	487	323	41	381		
apr		211	61	706	45	220	363	17	621	284	73	410		
mai		224	63	737	33	269	339	24	702	312	62	432		
jun		231	54	604	56	218	322		661	320	54	403		
0932 – BRENNSTOFFE														
SITC 3														
FUELS														
SITC 3														
MIO ECU														
1987	56173	2335	959	7686	1451	5806	10202	168	11687	7852	1060	6967		
* 1988	47651	2329	1170	7625		4821	8863	164	9233	6625	957	5376		
1989	62058	2650	1545	8601		6587	11847	182	12376	9126	1408	6864		
1990	69955	2679	1081	11036		6715	13422	199	13668	9733	1725	8609		
1990 III	14118	572	221	2168	527	1347	2737	39	2625	2000	326	1556		
III	16415	601	250	2719	207	1455	3089	32	3134	2779	444	1699		
IV	22153	641	306	3710	115	2237	4167	80	4713	2899	524	2760		
1991 I		963	248	2778	281	1845	3610	76	3464	2203	346	2217		
II		764	220	2796	415	1481	3041		2661	2237	245	2103		
1990 apr	4701	207	64	759	204	376	835	12	918	653	124	547		
mai	4835	191	82	737	166	430	965	18	860	735	107	545		
jun	4582	174	75	671	157	541	937	8	847	612	95	464		
jul	4650	238	63	782	77	408	884	13	839	705	128	514		
aug	5553	197	97	959	78	517	1043	11	974	1086	139	452		
sep	6211	166	97	978	52	530	1162	8	1322	988	177	732		
oct	7878	223	129	1203	26	908	1440	42	1669	1005	238	996		
nov	7257	225	94	1237	7	757	1275	14	1553	1008	141	947		
dec	7018	193	83	1271	82	573	1452	24	1492	887	145	817		
1991 jan	7612	403	118	1070	35	865	1219	21	1490	891	183	1023		
feb		291	64	882	148	543	1286	31	1048	733	62	585		
mar		269	66	826	97	437	1105	24	926	579	101	609		
apr		264	78	810	88	569	971	15	935	720	85	671		
mai		319	61	979	156	420	993	24	831	769	58	730		
jun		181	80	1007	171	492	1078		895	749	102	702		
0933 – CHEMISCHE ERZEUGNISSE														
SITC 5														
CHEMICALS														
SITC 5														
MIO ECU														
1987	21644	1480	781	5399	250	1271	3893	269	3084	2381	228	2608		
* 1988	25067	2161	824	5959		1513	4346	297	3567	2607	286	3248		
1989	29341	2706	867	7068		1745	4684	395	4349	3129	273	3786		
1990	30324	2814	856	7369		1760	4837	415	4351	3147	292	4127		
1990 III	7712	752	228	1786	98	461	1215	107	1114	829	72	1051		
III	6974	643	185	1759	77	381	1057	109	928	769	56	1010		
IV	7825	696	216	2012	84	462	1250	92	1167	765	76	1005		
1991 I		814	219	2139	93	510	1366	124	1228	835	85	1091		
II		768	225	2168	112	584	1149		1262	845	89	1087		
1990 apr	2569	237	79	602	30	154	410	40	345	274	23	376		
mai	2635	245	80	624	36	160	407	36	409	268	24	346		
jun	2508	271	69	561	32	147	398	30	360	288	24	328		
jul	2492	230	60	599	29	143	408	32	360	262	21	348		
aug	2210	211	63	655	22	102	296	46	194	269	16	336		
sep	2273	202	63	505	26	135	353	30	375	239	19	327		
oct	2751	256	75	679	29	161	424	33	413	282	28	370		
nov	2867	232	77	770	28	173	472	36	420	297	26	335		
dec	2207	208	64	563	28	127	353	23	334	186	22	300		
1991 jan	3080	301	79	733	33	192	535	44	456	280	27	386		
feb		243	69	735	29	157	449	36	403	257	28	348		
mar		270	70	671	32	161	382	45	369	297	29	357		
apr		264	83	734	38	210	429	48	424	291	32	363		
mai		275	74	714	33	204	346	51	436	295	31	371		
jun		229	68	720	41	170	374		402	260	26	354		

EINFUHR EXTRA – EG

* SITC Rev.3

IMPORTS EXTRA – EC

* SITC Rev.3

IMPORTATIONS EXTRA – EC

* CTCI Rev.3

	EUR 12	B-L	DK	D	GR	E	F	IRL	I	NL	P	UK	USA	JAP
0934 – BEARB. WAREN NACH BESCHAFF. MANUF. GOODS BY MATERIAL ARTICLES MANUF. PAR MATIERES														
SITC 6 SITC 6 CTCI 6														
MIO ECU														
1987	48306	4923	2071	14489	585	1220	5588	380	6439	3323	522	8767		
* 1988	58394	6838	2072	16551		1721	6613	444	7714	4035	682	11054		
1989	70174	8675	2209	19646		2256	7822	509	9770	4694	687	12914		
1990	69636	8087	2241	20084		2539	7817	521	9658	4668	768	12238		
1990 II	17984	1985	560	4992	261	678	2086	141	2723	1193	208	3158		
III	16385	1866	504	4825	233	601	1743	120	2070	1125	170	3129		
IV	17289	1943	574	5218	244	641	1928	126	2297	1285	165	2867		
1991 I		1936	561	5396	250	714	2015	146	2376	1272	177	2945		
II		2052	581	5466	235	814	1969		2587	1281	193	2907		
1990 apr	5677	617	174	1642	69	202	671	44	818	362	67	1011		
mai	6255	671	197	1706	103	237	716	52	1038	390	73	1072		
jun	6053	696	189	1644	89	238	699	44	868	441	69	1074		
jul	5855	604	146	1634	90	233	678	42	872	368	63	1123		
aug	4989	607	175	1653	61	152	455	39	395	396	46	1009		
sep	5541	655	183	1537	81	215	610	39	802	361	60	997		
oct	6368	743	205	1854	87	220	718	45	803	534	50	1107		
nov	6183	662	205	1887	86	243	681	46	861	431	59	1021		
dec	4737	537	164	1477	70	177	529	35	633	320	56	739		
1991 jan	6524	703	199	1920	79	274	729	52	905	416	64	1098		
feb		576	180	1694	91	218	610	50	782	344	62	876		
mar		657	182	1782	80	222	676	44	690	512	51	971		
apr		702	199	1872	65	306	706	45	912	435	71	1025		
mai		703	200	1937	72	274	646	52	864	435	69	972		
jun		646	183	1657	99	234	618		810	412	53	910		
0935 – MASCHINEN UND FAHRZEUGE MACHINERY AND TRANSPORT EQUIPMENT MACHINES ET MATERIEL DE TRANSPORT														
SITC 7 SITC 7 CTCI 7														
MIO ECU														
1987	85592	5114	2649	25491	1053	3852	11334	1749	7824	7422	908	18197		
* 1988	106741	5784	2512	29152		5714	17158	1936	9236	8813	1175	23871		
1989	125113	7123	3077	34915		7474	19492	2517	10630	10531	1244	26277		
1990	131867	7811	3249	39386		7590	21193	2494	11122	11542	1270	24582		
1990 II	33873	1954	828	9816	460	2218	5239	703	3120	2984	310	6242		
III	30721	1706	751	9552	375	1611	4961	527	2414	2546	284	5995		
IV	34007	2135	947	10670	401	1779	5647	558	2783	2980	326	5780		
1991 I		2103	659	10638	460	1624	5900	618	2689	3157	288	5375		
II		2363	1041	12194	346	2196	6353		3375	3595	349	6264		
1990 apr	10924	639	242	3294	150	702	1711	268	938	872	91	2018		
mai	11865	675	298	3429	154	732	1779	233	1115	1193	126	2131		
jun	11084	639	288	3093	156	785	1749	202	1067	919	93	2092		
jul	10553	498	219	3254	148	650	1730	171	954	780	89	2060		
aug	9816	548	313	3265	101	396	1480	192	593	890	91	1947		
sep	10352	659	219	3033	126	565	1751	165	867	876	104	1987		
oct	12288	842	246	3759	115	607	2190	193	997	1044	110	2186		
nov	11687	700	436	3621	134	641	1845	197	1006	1028	129	1950		
dec	10031	592	265	3289	152	532	1612	169	780	909	88	1643		
1991 jan	11468	654	215	3664	210	555	2044	192	975	1010	99	1754		
feb		663	247	3425	108	466	1680	203	897	1008	90	1633		
mar		785	197	3550	142	603	2176	223	818	1138	99	1988		
apr		810	338	4410	108	766	2320	267	1212	1178	126	2133		
mai		772	373	3883	137	668	1942	245	1122	1343	118	2109		
jun		782	329	3901	102	762	2091		1041	1074	106	2021		
0936 – VERSCH. BEARBEITETE WAREN MISC. MANUFACTURED ARTICLES ARTICLES MANUFACTURES DIVERS														
SITC 8 SITC 8 CTCI 8														
MIO ECU														
1987	43057	1368	1334	15821	163	1127	6346	267	3588	3197	149	9696		
* 1988	49966	1683	1351	17491		1515	7558	320	4265	3535	203	11809		
1989	58294	1954	1436	19575		2149	8904	394	5075	4136	226	14085		
1990	62636	2260	1492	21932		2346	9587	417	5208	4674	276	14064		
1990 II	14851	537	339	4759	91	576	2366	106	1358	1113	66	3541		
III	16017	610	378	5726	91	596	2379	103	1241	1218	62	3613		
IV	15933	551	374	5939	102	625	2267	103	1263	1120	75	3515		
1991 I		621	443	6715	92	655	2599	115	1438	1366	73	3269		
II		623	439	6241	101	767	2566		1647	1281	93	3588		
1990 apr	4884	175	110	1676	30	180	751	39	432	363	20	1110		
mai	4960	180	116	1510	33	195	807	35	494	378	26	1185		
jun	5007	182	113	1573	29	201	809	32	432	372	19	1246		
jul	5226	205	102	1767	29	214	829	33	459	383	21	1186		
aug	5486	209	140	2102	32	163	793	35	313	424	19	1256		
sep	5304	197	135	1857	30	219	757	34	469	412	22	1171		
oct	5893	212	147	2171	38	212	830	40	454	430	26	1332		
nov	5554	179	124	2030	34	237	766	37	481	392	27	1247		
dec	4486	160	103	1737	30	176	671	26	329	298	21	936		
1991 jan	6005	225	153	2284	28	238	931	38	494	422	23	1143		
feb		190	144	2166	31	207	816	37	505	458	23	985		
mar		206	146	2265	33	210	852	40	440	486	27	1141		
apr		215	148	2216	30	280	838	39	565	463	33	1187		
mai		201	155	2015	34	231	848	46	546	418	32	1241		
jun		207	137	2009	38	257	880		537	400	28	1160		

AUSFUHR EXTRA – EG
* SITC Rev.3

EXPORTS EXTRA – EC
* SITC Rev.3

EXPORTATIONS EXTRA – EC
* CTCI Rev.3

	EUR 12	B-L	DK	D	GR	E	F	IRL	I	NL	P	UK	USA	JAP
0937 – INSGESAMT – SITC 0-9 SAISONBEREINIGT	TOTAL – SEASONALLY ADJUSTED SITC 0-9													TOTAL – CTCI 0-9 DESAISONALISE
	1985 = 100													
1987	89.6	87.8	92.1	99.7	67.0	87.3	82.8	86.8	83.5	89.4	83.6	84.3	84.3	84.3
1988	95.8	95.4	92.9	103.5	60.2	99.0	94.0	96.7	87.9	99.2	93.9	90.3	90.3	90.3
1989	109.1	113.8	101.5	115.3	86.8	110.6	109.1	114.0	105.1	110.6	117.4	100.4	100.4	100.4
1990	109.7	109.2	105.9	118.0	82.4	109.5	110.0	111.0	105.4	108.8	120.9	99.7	99.7	99.7
1990 II	110.5	107.1	103.1	117.9	87.9	108.8	109.6	120.6	110.8	108.2	120.9	100.7	100.7	100.7
III	107.2	108.0	97.9	115.7	75.2	106.8	108.2	103.4	101.5	107.3	112.7	98.5	98.5	98.5
IV	105.3	104.3	104.4	111.4	64.5	108.9	108.3	100.9	101.8	99.7	113.7	98.1	98.1	98.1
1991 I	103.7	103.0	95.2	116.0	77.2	107.4	104.9	109.0	103.4	105.1	112.5	88.0	88.0	88.0
II	103.7	110.7	102.4	113.3	90.5	115.4	108.6	109.0	104.5	106.5	104.8	94.0	94.0	94.0
1990 apr	108.3	101.1	98.1	116.9	102.1	104.4	110.0	121.9	108.7	103.1	117.6	96.7	96.7	96.7
mai	114.4	113.4	103.3	125.7	81.5	114.1	112.6	117.7	107.5	105.9	124.9	106.9	106.9	106.9
jun	109.1	107.2	108.0	111.6	83.0	109.6	107.3	123.4	116.6	115.2	121.2	98.2	98.2	98.2
jul	109.7	111.5	99.4	118.6	80.9	111.0	113.0	110.3	104.6	110.1	121.8	95.6	95.6	95.6
aug	110.4	111.7	101.6	121.2	82.8	108.4	109.2	104.0	98.0	112.8	110.3	104.2	104.2	104.2
sep	101.9	100.8	93.7	107.8	62.8	99.2	102.0	97.7	102.5	99.3	107.0	95.1	95.1	95.1
oct	111.3	106.1	102.9	119.5	83.1	111.6	118.5	97.7	102.1	107.1	115.4	103.6	103.6	103.6
nov	108.2	108.1	103.0	116.9	70.1	117.7	110.2	102.1	96.7	99.8	117.7	102.5	102.5	102.5
dec	97.7	98.5	107.8	98.6	48.5	102.3	96.6	103.1	108.1	92.9	105.5	88.9	88.9	88.9
1991 jan	111.5	110.0	101.4	120.0	88.9	108.9	106.1	111.7	104.7	110.6	119.3	94.6	94.6	94.6
feb	98.0	98.0	94.6	114.1	71.6	105.3	104.3	104.5	106.5	101.1	108.8	87.0	87.0	87.0
mar	102.6	90.7	113.8	70.0	109.0	102.4	109.7	98.7	103.4	108.7	83.0	83.0	83.0	83.0
apr	110.1	102.1	114.1	92.3	123.6	113.6	104.9	104.0	103.2	111.6	99.0	99.0	99.0	99.0
mai	115.0	101.6	116.3	86.4	114.8	105.3	109.3	98.9	109.6	109.0	93.4	93.4	93.4	93.4
jun	105.7	102.5	108.9	89.7	109.0	106.3	107.9	107.9	105.4	94.1	88.9	88.9	88.9	88.9
0938 – INSGESAMT – SITC 0-9	TOTAL – SITC 0-9													TOTAL – CTCI 0-9
	MIO ECU													
1985	378651	20502	12590	120572	2710	14242	59093	4082	52562	22402	2700	67197	67197	67197
	1985 = 100													
1987	89.6	87.8	92.1	99.7	67.0	87.3	82.8	86.8	83.5	89.4	83.6	84.3	84.3	84.3
1988	95.8	95.4	92.9	103.5	60.2	99.0	94.0	96.7	87.9	99.2	93.9	90.3	90.3	90.3
1989	109.1	113.8	101.5	115.3	86.8	110.6	109.1	114.0	105.1	110.6	117.4	100.4	100.4	100.4
1990	109.7	109.2	105.9	118.0	82.4	109.5	110.0	111.0	105.4	108.8	120.9	99.7	99.7	99.7
1990 II	109.9	106.3	102.9	115.5	79.3	110.6	111.1	122.2	112.5	106.0	120.3	100.4	100.4	100.4
III	103.7	102.8	92.2	113.0	72.8	101.0	101.7	101.7	99.2	102.9	113.0	96.5	96.5	96.5
IV	112.6	109.5	112.5	118.2	87.0	124.0	113.3	106.6	112.1	107.5	118.1	103.8	103.8	103.8
1991 I	103.7	105.0	92.6	114.4	64.9	101.2	104.7	103.5	93.7	105.1	106.9	84.7	84.7	84.7
II	103.7	112.5	104.2	112.1	88.0	118.7	111.6	109.0	108.7	105.8	105.7	94.7	94.7	94.7
1990 apr	105.7	97.0	94.7	113.2	90.1	103.7	109.6	115.1	106.9	97.1	108.6	95.7	95.7	95.7
mai	112.7	110.6	101.4	122.5	68.0	118.1	107.4	121.3	109.5	104.8	123.8	107.6	107.6	107.6
jun	111.3	111.1	112.6	110.8	79.6	110.1	116.2	130.3	121.0	116.2	128.5	97.9	97.9	97.9
jul	112.5	116.0	78.5	120.4	75.0	121.0	115.7	108.9	120.3	102.8	140.0	96.8	96.8	96.8
aug	99.6	86.3	97.6	115.3	73.3	92.0	93.1	85.9	79.1	106.8	97.3	98.8	98.8	98.8
sep	98.9	106.0	100.6	103.3	70.2	90.1	96.3	109.5	98.1	99.1	101.7	93.7	93.7	93.7
oct	119.0	120.3	112.5	127.7	93.8	120.8	123.0	103.4	111.9	114.9	121.2	108.9	108.9	108.9
nov	112.1	108.4	111.2	118.6	75.4	132.7	111.7	109.1	98.0	107.7	125.3	111.3	111.3	111.3
dec	106.8	99.9	113.7	108.3	91.7	118.6	105.2	107.4	126.5	99.8	107.7	91.2	91.2	91.2
1991 jan	103.2	103.9	89.9	115.6	82.0	93.7	98.9	97.7	84.9	103.0	107.6	86.2	86.2	86.2
feb	97.4	97.4	91.9	108.1	58.2	99.8	102.7	97.5	98.2	96.0	99.3	81.3	81.3	81.3
mar	113.6	95.9	119.6	54.6	110.0	112.6	115.3	98.1	116.2	113.7	86.7	86.7	86.7	86.7
apr	108.6	101.5	111.1	89.9	127.3	116.1	103.1	104.8	97.8	104.3	99.6	99.6	99.6	99.6
mai	116.8	101.9	115.4	80.0	119.7	101.3	115.8	103.3	111.0	110.7	95.5	95.5	95.5	95.5
jun	112.0	109.2	109.9	94.2	108.9	117.6	118.0	118.0	108.5	102.3	89.2	89.2	89.2	89.2
0939 – NAHRUNGS- UND GENUSSMITTEL SITC 0+1	FOOD, DRINK AND TOBACCO SITC 0+1													PRODUITS ALIMENTAIRES, BOISSONS, TABAC CTCI 0+1
	MIO ECU													
1987	24072	731	2440	3242	411	1758	5567	958	2009	3449	220	3287	3287	3287
1988	25795	561	2448	3596	0	2033	6095	990	2227	4057	254	3250	3250	3250
1989	30944	781	2682	4315	2175	7484	1205	2620	4923	313	3969	3969	3969	3969
1990	30379	1012	2576	4316	2027	7292	1055	2517	4526	255	4297	4297	4297	4297
1990 II	7568	214	640	1022	130	480	1801	351	651	1213	55	1011	1011	1011
III	7037	232	567	1121	93	470	1725	226	596	933	55	1019	1019	1019
IV	7732	340	630	1034	106	643	1856	210	718	970	85	1141	1141	1141
1991 I	293	584	1192	111	493	1615	198	572	999	55	907	907	907	907
II	299	619	1049	168	528	1775	1775	674	991	52	994	994	994	994
1990 apr	2478	65	223	299	57	150	638	102	209	393	15	327	327	327
mai	2517	78	220	361	35	180	579	122	215	351	20	356	356	356
jun	2573	71	196	362	38	150	585	126	227	469	20	328	328	328
jul	2382	92	162	452	31	141	610	73	196	295	18	311	311	311
aug	2316	74	198	374	22	151	565	67	162	351	19	333	333	333
sep	2339	66	207	296	39	178	550	86	238	286	18	374	374	374
oct	2840	139	242	364	33	215	690	73	253	365	26	441	441	441
nov	2545	96	198	338	36	227	590	74	211	327	34	415	415	415
dec	2347	104	191	332	38	201	576	63	254	278	25	285	285	285
1991 jan	2400	116	185	396	44	153	513	65	166	337	20	320	320	320
feb	83	204	412	31	161	568	65	193	298	16	295	295	295	295
mar	94	195	384	36	180	533	68	213	363	19	292	292	292	292
apr	96	200	347	53	190	596	69	209	317	17	355	355	355	355
mai	99	220	389	65	179	602	68	221	375	17	340	340	340	340
jun	104	200	313	49	159	578	578	244	298	18	298	298	298	298

AUSFUHR EXTRA – EG

* SITC Rev.3

EXPORTS EXTRA – EC

* SITC Rev.3

EXPORTATIONS EXTRA – EC

* CTCI Rev.3

	EUR 12	B-L	DK	D	GR	E	F	IRL	I	NL	P	UK	USA	JAP
0940 – ROHSTOFFE		RAW MATERIALS											MATIERES PREMIERES	
SITC 2+4		SITC 2+4											CTCI 2+4	
MIO ECU														
1987	7696	373	681	1774	208	598	842	154	864	1170	165	866		
* 1988	8766	533	638	1969	0	651	1099	194	1053	1245	186	1045		
1989	9571	657	587	2179		661	1188	150	1086	1470	298	1058		
1990	8795	565	486	2143		637	1017	107	915	1372	330	1044		
1990 II	2173	135	129	515	49	163	252	18	260	284	98	270		
III	2054	120	93	508	35	150	241	27	196	325	102	257		
IV	2268	133	119	558	57	186	239	29	244	347	92	264		
1991 I	140	120	557	37	152	224	41	177	391	76	255			
II	130	166	583	49	161	248		230	324	104	278			
1990 apr	693	39	46	168	16	49	80	9	94	86	28	78		
mai	759	44	40	184	17	63	89	3	80	104	32	104		
jun	721	52	44	162	16	52	83	6	86	94	38	87		
jul	664	39	21	167	16	56	85	8	74	75	37	86		
aug	701	39	30	179	7	50	67	9	56	136	39	90		
sep	689	42	42	163	13	44	89	10	67	114	25	81		
oct	814	55	44	195	14	56	84	11	86	130	35	104		
nov	757	40	35	189	26	68	82	7	74	120	29	87		
dec	696	38	40	174	17	62	73	11	84	97	28	73		
1991 jan	728	52	38	186	18	48	75	12	55	130	22	79		
feb	39	41	170	9	41	70	8	62	127	26	90			
mar	49	40	201	10	63	79	20	60	134	28	85			
apr	42	38	190	23	61	86	13	76	100	38	99			
mai	46	76	211	12	57	81	13	74	116	38	98			
jun	42	53	182	15	43	82		80	108	28	82			
0941 – BRENNSTOFFE		FUELS											PRODUITS ENERGETIQUES	
SITC 3		SITC 3											CTCI 3	
MIO ECU														
1987	9578	600	386	882	171	547	895	5	1170	600	27	4297		
* 1988	8331	519	352	903		750	896	11	1051	638	84	2980		
1989	9536	593	498	1170		873	1185	5	1244	825	116	2803		
1990	11103	598	584	1303		794	1460	10	1392	883	120	3677		
1990 II	2549	136	116	306	40	216	363	1	350	200	17	805		
III	2611	148	154	315	81	169	333	1	384	189	25	813		
IV	3132	139	189	328	103	204	391	5	426	293	27	1027		
1991 I	190	117	313	36	211	351	0	404	213	23	465			
II	150	128	291	84	194	427		364	186	7	601			
1990 apr	762	38	33	101	5	37	128	0	86	75	1	257		
mai	819	37	48	110	1	76	119	0	90	63	8	266		
jun	969	60	34	95	34	104	116	1	174	62	7	282		
jul	846	61	37	85	28	67	103	0	134	76	12	243		
aug	796	49	66	116	39	56	104	0	92	53	1	221		
sep	968	38	50	114	15	46	126	0	157	60	12	350		
oct	1130	66	56	114	49	64	135	5	166	97	13	366		
nov	1023	33	75	116	3	81	164	0	79	95	11	365		
dec	980	40	58	99	50	59	93	0	181	102	3	296		
1991 jan	808	87	46	108	8	79	105	0	153	78	10	118		
feb	52	33	98	18	61	108	0	128	65	8	158			
mar	52	38	108	10	70	138	0	123	70	5	189			
apr	52	47	103	36	80	181	0	106	50	1	226			
mai	58	47	103	18	62	133	0	96	57	4	178			
jun	40	34	85	29	52	113		162	78	3	197			
0942 – CHEMISCHE ERZEUGNISSE		CHEMICALS											PRODUITS CHIMIQUES	
SITC 5		SITC 5											CTCI 5	
MIO ECU														
1987	38023	1919	1017	14465	107	1484	6109	588	3383	3276	129	5546		
* 1988	44481	2802	1083	15812		1737	8152	780	3922	3654	171	6256		
1989	48009	3189	1001	16920		1917	8783	1008	4238	3864	172	6765		
1990	48184	3102	972	16599		1913	8611	1054	3931	3790	205	7870		
1990 II	12038	743	245	4041	37	454	2153	296	1076	898	54	2043		
III	11558	748	217	4041	30	440	2060	247	868	942	37	1928		
IV	11912	775	229	4025	32	518	2190	239	1047	922	54	1881		
1991 I	793	229	4207	27	433	2092	253	909	960	43	1816			
II	829	248	4152	31	525	2231		1084	945	42	2146			
1990 apr	3885	233	78	1315	14	150	696	97	350	277	19	655		
mai	4137	255	85	1422	8	171	709	92	340	308	19	727		
jun	4017	255	81	1303	16	133	747	107	386	312	16	661		
jul	4114	269	65	1353	5	186	787	110	342	311	13	673		
aug	3868	231	77	1474	13	119	636	68	215	360	12	662		
sep	3577	247	75	1214	12	135	636	69	311	272	12	593		
oct	4164	277	82	1442	14	160	776	81	330	335	16	651		
nov	4048	249	80	1388	10	188	745	87	302	309	24	668		
dec	3700	249	67	1195	9	170	669	72	415	278	15	562		
1991 jan	3964	296	77	1423	11	136	667	86	279	313	16	595		
feb	239	73	1388	7	137	649	79	319	333	8	592			
mar	258	79	1397	10	160	776	88	311	315	18	629			
apr	272	77	1399	9	190	752	80	346	279	20	774			
mai	287	83	1456	8	172	731	104	342	356	13	723			
jun	271	89	1297	14	163	748		396	309	9	649			

AUSFUHR EXTRA – EG

* SITC Rev.3

EXPORTS EXTRA – EC

* SITC Rev.3

EXPORTATIONS EXTRA – EC

* CTCI Rev.3

	EUR 12	B-L	DK	D	GR	E	F	IRL	I	NL	P	UK	USA	JAP
0943 – BEARB. WAREN NACH BESCHAFF.	MANUF. GOODS BY MATERIAL							ARTICLES MANUF. PAR MATIERES						
SITC 6	SITC 6							CTCI 6						
	MIO ECU													
1987	60497	6854	1186	19684	549	3236	8112	240	9408	2559	599	8069		
1988	65719	8110	1146	21453	508	3519	8673	261	9715	2582	706	9046		
1989	75378	9795	1246	24105	653	3882	10047	284	12010	2813	808	9733		
1990	71296	8699	1342	22983	540	3654	9538	239	11252	2779	799	9444		
1990 II	18400	2110	339	5717	136	945	2507	53	3177	718	204	2494		
III	16512	2046	305	5460	122	863	2106	61	2542	658	170	2177		
IV	17968	2158	347	5686	131	946	2478	62	2912	708	200	2339		
1991 I	1972	313	5432	111	866	2137	54	2336	751	173	2097			
II	2109	350	5652	119	1025	2434		3020	754	201	2337			
1990 apr	5909	626	104	1861	58	284	814	16	1042	218	59	827		
mai	6386	763	118	2038	47	356	803	20	1032	243	76	890		
jun	6104	721	116	1817	30	306	890	16	1103	258	70	777		
jul	6123	849	72	1872	48	325	832	20	979	235	73	817		
aug	5028	459	112	1892	47	296	588	17	679	217	43	679		
sep	5361	738	121	1696	28	243	685	24	884	206	55	681		
oct	6318	755	136	2074	46	279	902	23	988	256	69	791		
nov	6176	751	123	1943	46	362	844	21	882	272	67	864		
dec	5475	652	88	1670	39	304	732	19	1043	180	64	685		
1991 jan	5271	565	107	1871	51	273	673	17	693	205	57	653		
feb	626	102	1678	33	286	682	20	842	204	51	713			
mar	781	103	1882	27	307	781	21	801	342	65	731			
apr	686	115	1801	36	347	816	17	961	205	65	782			
mai	736	116	1927	39	362	780	21	984	287	74	837			
jun	687	119	1924	44	316	838		1075	262	62	718			
0944 – MASCHINEN UND FAHRZEUGE	MACHINERY AND TRANSPORT EQUIPMENT							MACHINES ET MATERIEL DE TRANSPORT						
SITC 7	SITC 7							CTCI 7						
	MIO ECU													
1987	131893	4241	3070	61887	65	2758	19235	1064	15708	5039	255	18490		
1988	141281	4269	3353	62152	69	3274	23297	1142	16754	6096	275	20601		
1989	160064	5224	3619	69227	103	3881	27129	1299	20175	6413	443	22550		
1990	167274	5557	4088	73006	122	4165	27985	1370	21158	6398	424	23043		
1990 II	42106	1388	1022	17933	30	1096	7048	349	5756	1498	111	5875		
III	38903	1298	781	17325	29	887	6294	309	4796	1588	95	5500		
IV	43452	1381	1203	18296	32	1278	7325	366	5830	1626	93	6023		
1991 I	1295	742	17058	31	921	7079	344	4807	1465	81	5117			
II	1398	969	16678	37	1114	7385		5577	1590	87	5751			
1990 apr	13498	418	263	5915	11	390	2282	113	1734	432	40	1900		
mai	14320	485	305	6300	7	331	2269	108	1957	517	38	2003		
jun	14288	485	453	5719	11	375	2497	129	2065	550	33	1972		
jul	14590	438	253	6327	7	389	2415	99	2066	570	40	1986		
aug	12342	395	260	5757	6	270	1998	89	1246	495	27	1798		
sep	11971	466	268	5240	16	228	1881	121	1483	524	28	1715		
oct	15027	501	328	6632	12	455	2595	100	1805	553	30	2015		
nov	14012	457	370	5958	11	416	2351	122	1698	496	36	2098		
dec	14413	423	505	5707	9	407	2379	144	2326	577	27	1909		
1991 jan	13219	428	234	5761	13	268	2208	100	1470	467	30	1708		
feb	404	238	5362	6	315	2334	111	1636	436	23	1606			
mar	463	270	5935	11	338	2537	133	1701	563	28	1803			
apr	438	311	5670	9	398	2610	115	1801	528	30	2011			
mai	482	271	5693	8	365	2031	130	1744	495	31	1956			
jun	478	388	5315	20	352	2744		2032	567	27	1784			
0945 – VERSCH. BEARBEITETE WAREN	MISC. MANUFACTURED ARTICLES							ARTICLES MANUFACTURES DIVERS						
SITC 8	SITC 8							CTCI 8						
	MIO ECU													
1987	45536	1102	2077	13159	303	2030	6146	406	10548	1358	807	7600		
1988	48503	1113	1875	14341	322	2106	7000	467	11003	1328	857	8092		
1989	56111	1295	2012	15920	456	2325	8201	512	13200	1642	1016	9530		
1990	58158	1359	2136	16418	425	2366	8827	530	13387	1729	1129	9847		
1990 II	14321	334	481	3984	99	575	2212	136	3299	444	273	2485		
III	14735	332	524	4068	98	604	2208	126	3449	425	279	2620		
IV	14672	337	542	4202	114	631	2199	136	3352	435	245	2479		
1991 I	332	517	3992	82	513	1922	132	2945	415	270	1966			
II	351	505	3922	98	652	1908		3094	415	219	2158			
1990 apr	4579	100	161	1327	34	168	724	40	1094	141	82	710		
mai	4779	111	153	1353	35	221	704	53	1013	148	86	904		
jun	4963	123	167	1304	31	185	784	43	1192	155	105	872		
jul	5355	116	132	1403	34	263	844	43	1394	142	122	862		
aug	4639	102	188	1359	31	148	609	34	961	144	78	984		
sep	4741	114	204	1306	33	193	755	49	1094	140	79	774		
oct	5419	133	198	1567	41	202	854	45	1202	161	84	932		
nov	4784	109	189	1365	34	229	708	46	994	139	81	890		
dec	4469	95	156	1270	40	200	636	45	1155	135	80	657		
1991 jan	4351	116	164	1300	35	150	615	40	835	139	87	673		
feb	101	173	1275	27	179	627	41	1065	129	91	606			
mar	114	180	1416	20	184	679	52	1045	146	92	687			
apr	114	172	1261	34	227	655	44	1007	124	64	763			
mai	110	164	1323	27	221	594	47	984	149	73	742			
jun	128	169	1338	36	204	659		1103	143	82	653			

EINFUHR INTRA – EG

IMPORTS INTRA – EC

IMPORTATIONS INTRA – EC

	EUR 12	B-L	DK	D	GR	E	F	IRL	I	NL	P	UK	USA	JAP
0946 – INSGESAMT – SITC 0-9 SAISONBEREINIGT	TOTAL – SEASONALLY ADJUSTED SITC 0-9											TOTAL – CTICI 0-9 DESAISONNALISE		
	1985 = 100													
1987	104.4	103.0	97.9	97.6	106.8	160.9	106.3	89.0	108.6	101.6	157.9	100.9		
1988	115.9	111.5	97.7	102.2	102.0	198.6	121.3	98.6	119.6	108.8	216.6	120.2		
1989	133.8	125.8	105.2	118.1	142.3	254.5	141.3	116.0	140.0	121.3	248.7	134.7		
1990	142.2	136.7	111.2	131.8	155.5	285.0	147.8	122.1	146.0	127.1	288.5	132.3		
1990 II	139.4	135.1	109.8	123.5	161.3	295.9	144.1	119.5	148.5	127.1	286.8	131.5		
III	140.1	126.7	107.8	131.1	149.2	241.3	147.5	118.2	142.3	124.3	246.5	132.5		
IV	144.3	142.3	111.7	143.7	152.2	298.8	148.8	128.8	144.5	126.0	301.6	128.6		
1991 I	145.2	113.4	114.7	154.4	151.2	300.2	146.7	123.8	145.3	129.3	302.8	124.9		
II	141.4	113.6	113.6	156.8	159.2	332.8	147.3		151.2	128.3	321.8	122.1		
1990 apr	138.5	131.8	103.5	126.0	173.3	279.3	144.8	118.0	143.7	122.3	274.9	130.7		
mai	144.1	137.4	116.5	125.9	172.3	292.3	150.2	124.3	154.4	134.6	284.1	133.8		
jun	136.1	131.4	108.5	119.5	153.2	285.0	139.5	118.4	143.6	125.2	267.2	129.6		
jul	142.7	133.4	107.9	133.2	152.9	287.9	150.5	120.8	145.6	125.0	278.1	134.6		
aug	138.7	139.2	113.2	131.0	158.3	240.6	144.6	120.4	139.9	124.3	259.4	132.6		
sep	138.8	133.4	102.1	128.9	162.5	268.0	146.6	128.7	139.6	124.4	268.3	129.7		
oct	147.7	146.7	119.1	140.3	143.3	270.8	156.0	127.8	147.0	131.4	287.2	134.2		
nov	150.9	142.8	114.3	155.0	145.4	307.8	152.3	125.6	151.8	130.2	298.9	129.5		
dec	136.4	130.6	103.0	138.0	123.4	266.9	138.6	115.7	136.2	118.6	279.9	122.3		
1991 jan	156.6	152.6	126.0	165.5	159.2	319.6	154.7	123.7	157.9	135.1	306.6	127.1		
feb		135.1	111.6	148.8	177.8	289.6	145.3	122.7	147.5	129.8	304.4	124.1		
mar		135.3	104.2	148.8	146.0	284.0	139.9	121.7	132.5	124.4	297.0	123.3		
apr		142.4	121.1	154.7	167.0	340.5	153.2	119.1	151.4	131.2	326.0	124.2		
mai		136.5	111.8	160.8	140.6	304.2	144.2	122.6	152.9	128.5	302.8	123.0		
jun		138.5	107.8	155.1	166.2	302.0	145.8	146.7	125.3	287.9	119.8			
0947 – INSGESAMT – SITC 0-9	TOTAL – SITC 0-9											TOTAL – CTICI 0-9		
	MIO ECU													
1985	466742	50987	12304	110578	6424	13745	84131	9445	56288	50362	4679	67800	737	
	1985 = 100													
1987	104.4	103.0	97.9	97.6	106.8	160.9	106.3	89.0	108.6	101.6	157.9	100.9		
1988	115.9	111.5	97.7	102.2	102.0	198.6	121.3	98.6	119.6	108.8	216.6	120.2		
1989	133.8	125.8	105.2	118.1	142.3	254.5	141.3	116.0	140.0	121.3	248.7	134.7		
1990	142.2	136.7	111.2	131.8	155.5	285.0	147.8	122.1	146.0	127.1	288.5	132.3		
1990 II	142.0	135.1	111.0	125.2	161.3	295.9	148.0	119.5	152.7	128.0	286.8	134.5		
III	130.8	126.7	101.1	124.3	149.2	241.3	134.0	118.2	125.5	117.2	246.5	130.1		
IV	150.6	142.3	119.1	152.1	152.2	298.8	153.7	128.8	153.0	130.8	301.6	131.4		
1991 I	145.2	110.9	114.7	154.7	151.2	300.2	152.4	123.8	151.5	131.8	302.8	123.2		
II	141.4	115.7	115.7	157.9	159.2	332.8	151.9		158.5	130.4	321.8	125.5		
1990 apr	139.9	132.1	102.1	129.3	166.4	289.0	145.7	117.8	146.4	121.3	281.5	131.6		
mai	145.6	137.2	120.0	124.7	172.8	303.9	151.8	126.8	162.2	134.6	307.0	134.2		
jun	140.5	135.9	111.0	121.7	144.6	294.8	146.5	113.9	149.5	128.0	271.8	137.6		
jul	141.0	119.1	94.4	132.8	154.4	292.0	149.0	116.4	146.0	115.8	292.9	144.9		
aug	114.4	125.4	107.9	115.8	137.4	175.5	106.9	107.5	85.5	110.6	207.8	121.3		
sep	137.0	135.6	101.0	124.2	155.9	256.3	146.0	130.6	144.9	125.1	238.9	124.2		
oct	159.9	156.2	130.2	154.4	151.0	293.1	168.3	142.3	161.2	142.4	301.3	144.9		
nov	156.9	143.6	120.4	160.1	152.7	336.0	157.3	137.9	160.5	134.7	325.7	136.2		
dec	135.1	127.0	106.8	141.7	152.8	267.3	135.7	106.1	137.4	115.3	277.9	113.1		
1991 jan	152.5	152.7	114.8	161.1	144.1	295.6	154.3	118.7	158.3	128.1	293.3	121.1		
feb		135.6	107.7	144.0	159.4	299.5	147.0	121.0	148.4	129.6	299.2	118.9		
mar		147.5	110.2	158.9	150.0	305.4	155.8	131.7	147.9	137.6	316.1	129.5		
apr		142.8	120.3	157.5	166.9	363.2	154.9	118.0	156.3	131.2	346.3	125.2		
mai		136.9	116.2	160.2	142.4	320.3	147.1	126.0	165.3	130.3	328.3	123.6		
jun		144.5	110.7	156.1	168.5	315.0	153.8	154.0	129.7	290.8	127.7			
0948 – NAHRUNGS- UND GENUSSMITTEL SITC 0+1	FOOD, DRINK AND TOBACCO SITC 0+1											PRODUITS ALIMENTAIRES, BOISSONS, TABAC CTCI 0+1		
	MIO ECU													
1987	61298	5725	1263	14034	1623	1641	9447	1167	10304	6867	475	8753		
1988	66423	6208	1289	14574	1370	1962	10329	1270	10714	8143	639	9925		
1989	73050	6490	1342	15758	1746	2575	11632	1358	12238	8328	771	10813		
1990	75825	6940	1379	17622	1755	3112	11962	1386	11737	7935	943	11053		
1990 II	19169	1771	360	4461	440	752	3059	332	2869	2040	219	2865		
III	17984	1643	320	4244	471	690	2801	354	2801	1660	206	2792		
IV	20420	1883	361	4830	446	965	3162	374	3240	2001	244	2914		
1991 I	1842	338	4856	384	923	3069	347	3101	1961	365	2438			
II	1930	403	5248	503	938	3279		3200	2066	390	2824			
1990 apr	6308	581	107	1564	164	247	1006	109	905	682	77	866		
mai	6650	595	133	1519	168	256	1065	114	1001	722	72	1004		
jun	6211	594	120	1378	108	248	989	110	963	636	70	995		
jul	6008	530	104	1446	132	246	942	123	899	550	74	963		
aug	5870	566	113	1417	150	219	888	112	871	579	65	891		
sep	6106	548	103	1381	190	226	972	119	1032	532	68	937		
oct	7043	652	125	1575	139	305	1126	141	1155	691	72	1061		
nov	7107	621	130	1701	143	370	1104	123	1104	677	91	1045		
dec	6270	610	107	1554	164	290	932	110	981	633	81	807		
1991 jan	6829	660	112	1758	123	330	1082	118	1098	654	106	779		
feb		527	111	1405	148	302	949	106	998	616	123	743		
mar		655	115	1693	113	291	1039	122	1005	691	135	916		
apr		664	129	1753	224	353	1089	128	1052	659	154	882		
mai		648	139	1842	125	328	1106	138	1103	694	139	955		
jun		618	135	1654	154	258	1084	1045	713	97	987			

EINFUHR INTRA – EG

* SITC Rev.3

IMPORTS INTRA – EC

* SITC Rev.3

IMPORTATIONS INTRA – EC

* CTCl Rev.3

	EUR 12	B-L	DK	D	GR	E	F	IRL	I	NL	P	UK	USA	JAP
0949 – ROHSTOFFE														
SITC 2+4														
	RAW MATERIALS													
	SITC 2+4													
	MIO ECU													
1987	20357	2402	357	4980	248	1192	2560	194	3789	2023	351	2241		
* 1988	22987	2831	386	5581	219	1499	2969	229	4274	2206	398	2394		
1989	26830	3280	413	6798	236	1904	3435	261	5050	2487	472	2495		
1990	25517	3042	379	6402	256	1726	3412	239	4912	2315	460	2375		
1990 II	6536	759	88	1634	64	454	865	61	1333	564	123	591		
III	5435	683	87	1406	51	365	760	54	892	489	72	575		
IV	6588	768	99	1682	74	450	871	59	1280	633	110	563		
1991 I		763	97	1556	112	410	923	62	1369	564	120	578		
II		765	95	1677	101	441	866		1270	591	130	546		
1990 apr	2207	250	29	593	20	146	277	22	448	173	41	208		
mai	2267	269	31	547	22	154	301	21	467	211	44	200		
jun	2062	240	28	495	22	153	286	19	418	180	38	183		
jul	1845	185	22	475	20	145	253	17	358	149	28	193		
aug	1611	251	31	458	16	90	208	17	164	166	17	192		
sep	1979	248	34	474	15	130	299	20	369	173	27	191		
oct	2329	310	34	560	23	142	321	23	434	247	34	200		
nov	2279	246	33	583	25	186	305	21	418	217	40	205		
dec	1981	212	32	538	26	121	244	16	429	169	36	158		
1991 jan	2211	258	36	520	28	148	307	21	482	183	34	191		
feb		238	27	461	44	131	299	20	438	183	44	184		
mar		267	34	576	41	130	316	22	449	199	42	203		
apr		264	33	545	43	153	291	20	436	198	49	182		
mai		246	35	597	29	150	302	22	442	215	43	180		
jun		255	28	535	29	139	273		392	178	38	184		
0950 – BRENNSTOFFE														
SITC 3														
	FUELS													
	SITC 3													
	MIO ECU													
1987	24106	4304	405	8146	103	609	4519	708	1007	2163	294	1847		
* 1988	18647	3289	244	5817	37	519	3468	552	658	2023	279	1762		
1989	21694	4224	203	7054	62	539	3486	654	921	2126	416	2099		
1990	24745	4937	290	7509	99	756	4131	798	1275	2415	404	2130		
1990 II	4965	1001	44	1599	29	198	806	168	193	491	62	374		
III	6004	1201	71	1884	15	114	1010	235	298	587	84	505		
IV	7847	1542	132	2424	17	302	1149	202	469	747	154	707		
1991 I		1354	101	2148	17	250	1130	197	322	759	141	609		
II		1165	50	2019	25	260	883		234	563	67	425		
1990 apr	1756	348	10	534	7	84	297	60	86	187	11	131		
mai	1701	335	20	539	12	54	307	63	52	157	25	137		
jun	1508	319	14	526	10	59	202	45	54	148	25	106		
jul	1642	346	14	571	4	37	265	50	56	148	22	128		
aug	1938	390	23	630	5	43	320	59	75	196	27	169		
sep	2425	465	34	684	5	33	425	127	166	242	36	208		
oct	2959	541	51	867	11	95	443	74	144	290	74	370		
nov	2534	553	44	796	3	103	372	77	138	229	46	172		
dec	2354	448	36	762	3	105	334	52	187	228	34	165		
1991 jan	2708	570	41	857	7	92	390	74	125	292	46	207		
feb		410	41	622	6	94	381	68	97	250	46	212		
mar		374	19	669	4	64	359	55	100	218	49	190		
apr		343	21	623	5	124	276	34	88	216	27	151		
mai		419	19	740	15	78	314	54	80	171	20	164		
jun		402	10	656	5	59	293		66	175	20	110		
0951 – CHEMISCHE ERZEUGNISSE														
SITC 5														
	CHEMICALS													
	SITC 5													
	MIO ECU													
1987	59770	6222	1585	12852	986	3174	10671	1181	8743	6345	1011	7000		
* 1988	68198	7502	1733	14265	986	3686	12178	1382	9996	6916	1212	8341		
1989	76844	8494	1839	15589	1228	4530	13966	1566	11239	7769	1319	9305		
1990	80969	8912	1948	16460	1285	4958	14699	1608	11550	7706	1506	10341		
1990 II	20565	2244	498	4101	350	1315	3627	422	3036	1952	385	2634		
III	18427	2044	442	3974	288	1074	3244	356	2360	1805	319	2521		
IV	20871	2309	500	4384	297	1277	3807	402	2958	1917	395	2625		
1991 I		2616	487	4527	323	1374	4026	452	3177	2038	406	2728		
II		2380	530	4452	359	1501	3694		3155	2022	400	2597		
1990 apr	6761	736	165	1416	124	416	1208	138	971	617	130	840		
mai	7028	777	180	1390	128	450	1206	152	1069	675	137	864		
jun	6776	732	153	1294	99	449	1212	131	997	660	119	930		
jul	6655	653	129	1425	107	429	1197	126	942	613	122	911		
aug	5276	706	161	1295	76	250	818	107	430	554	87	792		
sep	6495	685	152	1254	105	395	1229	124	988	638	109	818		
oct	7603	875	179	1558	104	480	1394	146	1107	707	131	922		
nov	7304	766	179	1571	101	481	1310	148	1046	637	147	917		
dec	5964	668	142	1255	92	316	1163	108	804	572	117	786		
1991 jan	7753	950	158	1536	108	472	1442	139	1137	689	142	971		
feb		794	162	1479	110	457	1274	152	1030	656	135	868		
mar		871	167	1512	105	444	1310	161	1011	693	129	889		
apr		841	191	1493	121	529	1287	155	1053	658	140	853		
mai		770	181	1492	103	462	1140	148	1072	686	136	851		
jun		769	158	1467	134	510	1267		1031	678	124	894		

EINFUHR INTRA – EG

* SITC Rev.3

IMPORTS INTRA – EC

* SITC Rev.3

IMPORTATIONS INTRA – EC

* CTCI Rev.3

	EUR 12	B-L	DK	D	GR	E	F	IRL	I	NL	P	UK	USA	JAP
0952 – BEARB. WAREN NACH BESCHAF. SITC 6			MANUF. GOODS BY MATERIAL SITC 6										ARTICLES MANUF. PAR MATIERES . CTCI 6	
MIO ECU														
1987	92074	10735	2401	19910	1732	3513	18162	1479	10323	10189	1698	11933		
* 1988	103543	12111	2443	21995	1591	4285	20100	1669	11562	11200	2188	14400		
1989	120986	13868	2710	25818	2284	5865	23402	1885	14086	12510	2634	15925		
1990	125386	14537	2738	27506	2341	6700	24277	2021	13731	13185	2981	15360		
1990 II	32727	3752	678	7028	591	1804	6487	506	3811	3451	763	3857		
III	28366	3295	634	6345	542	1461	5329	492	2827	3041	610	3791		
IV	31993	3589	735	7439	560	1704	6029	533	3397	3395	769	3844		
1991 I		3678	654	7282	552	1849	6011	481	3431	3348	757	3712		
II		3812	705	7589	524	2035	6142		3600	3459	822	3705		
1990 apr	10501	1151	208	2370	187	570	2123	156	1211	1019	238	1267		
mai	11295	1316	241	2391	220	620	2198	179	1352	1225	279	1275		
jun	10931	1285	228	2267	183	614	2166	171	1249	1207	246	1315		
jul	10507	1029	188	2365	230	612	2112	173	1180	979	252	1388		
aug	7786	1089	232	1929	155	335	1187	144	451	981	154	1129		
sep	10073	1177	214	2051	157	514	2030	175	1196	1082	204	1274		
oct	11746	1363	269	2600	191	570	2311	202	1261	1312	243	1424		
nov	11316	1186	263	2668	179	668	2071	193	1216	1188	292	1393		
dec	8932	1041	203	2171	190	467	1647	139	919	895	234	1027		
1991 jan	10861	1302	221	2441	203	619	2053	161	1215	1102	266	1271		
feb		1146	215	2233	176	613	1900	156	1127	1076	250	1170		
mar		1231	218	2608	173	617	2059	164	1089	1170	241	1271		
apr		1256	236	2488	177	737	2139	151	1225	1131	288	1222		
mai		1259	246	2699	152	651	1945	175	1198	1158	284	1222		
jun		1297	223	2402	196	646	2058		1176	1170	250	1262		
0953 – MASCHINEN UND FAHRZEUGE SITC 7			MACHINERY AND TRANSPORT EQUIPMENT SITC 7										MACHINES ET MAT. DE TRANSPORT CTCI 7	
MIO ECU														
1987	160161	16018	4233	29624	1698	10217	31448	2186	21477	15169	2988	25103		
* 1988	183648	13746	4069	32477	1775	13154	39684	2521	24525	15920	4610	31168		
1989	218703	15880	4443	39497	2693	16549	47844	3332	28961	18629	5022	35852		
1990	236763	17910	4838	47222	3205	17846	49606	3367	31857	20402	5842	34668		
1990 II	59612	4546	1266	10788	866	4697	12313	878	8448	5231	1474	9105		
III	53501	4083	1053	10954	771	3673	11025	763	6855	4629	1280	8414		
IV	62813	4529	1289	14511	765	4330	13263	839	8360	5253	1501	8172		
1991 I		4438	1171	15391	808	4418	12591	832	7990	5175	1404	7501		
II		4690	1237	16466	793	5139	13169		8843	5271	1570	8014		
1990 apr	19485	1540	366	3701	292	1523	3984	287	2670	1629	488	3004		
mai	20329	1493	460	3493	289	1616	4266	312	3040	1866	524	2969		
jun	19799	1513	440	3594	284	1558	4063	279	2737	1735	462	3132		
jul	20056	1342	360	3920	256	1526	4133	269	2769	1580	533	3367		
aug	15054	1311	343	3178	248	843	2951	235	1651	1312	366	2616		
sep	18392	1430	350	3856	267	1304	3941	259	2435	1737	381	2432		
oct	21463	1551	480	4866	229	1423	4678	288	2796	1764	489	2898		
nov	21906	1536	395	5065	279	1676	4543	302	2969	1839	531	2771		
dec	19443	1443	414	4579	257	1231	4042	249	2594	1649	481	2503		
1991 jan	20494	1496	420	5328	238	1398	4131	258	2731	1600	451	2396		
feb		1405	371	4769	291	1443	4097	269	2614	1734	451	2463		
mar		1537	380	5294	279	1577	4363	304	2645	1840	503	2642		
apr		1563	430	5575	233	1848	4427	275	2818	1811	546	2680		
mai		1428	386	5267	260	1649	4283	289	3155	1726	529	2554		
jun		1698	421	5624	301	1642	4459		2871	1735	495	2779		
0954 – VERSCH. BEARBEITETE WAREN SITC 8			MISC. MANUFACTURED ARTICLES SITC 8										ARTICLES MANUFACTURES DIVERS CTCI 8	
MIO ECU														
1987	58010	5982	1565	13774	465	1752	12503	1240	4285	7454	547	8442		
* 1988	62199	6393	1490	14075	567	2163	13280	1421	4647	7594	810	9760		
1989	70406	7049	1634	15724	881	2976	14957	1604	5282	8241	980	11079		
1990	78801	8046	1723	18423	1040	4006	16137	1803	5908	9123	1307	11286		
1990 II	18504	1858	400	4068	249	925	3913	388	1488	2137	315	2763		
III	19567	2064	420	4600	258	901	3964	470	1377	2335	300	2879		
IV	20809	1965	444	5357	281	1222	4028	529	1507	2279	337	2861		
1991 I		2331	439	5567	231	1057	4270	474	1606	2528	336	2893		
II		1895	435	5005	250	1113	3894		1648	2212	372	2500		
1990 apr	6215	647	139	1388	96	316	1294	133	469	685	106	941		
mai	6132	610	137	1309	85	322	1279	135	526	713	113	902		
jun	6157	602	123	1371	68	287	1340	119	493	739	96	920		
jul	7047	673	132	1695	76	347	1525	136	546	769	106	1041		
aug	5917	678	164	1465	85	226	1109	151	305	786	91	858		
sep	6603	713	124	1439	97	329	1329	183	526	780	104	979		
oct	7560	774	164	1824	111	336	1513	210	546	879	124	1081		
nov	7001	629	157	1879	85	359	1312	190	529	763	118	982		
dec	6248	563	123	1655	85	526	1203	129	433	637	95	798		
1991 jan	6939	726	142	1883	65	316	1406	137	529	788	95	844		
feb		771	145	1792	77	369	1398	155	543	851	114	867		
mar		833	152	1893	89	371	1467	183	534	888	128	982		
apr		684	158	1638	89	412	1344	142	548	755	141	840		
mai		600	146	1703	78	348	1213	145	548	717	124	820		
jun		612	130	1664	84	353	1336		552	740	106	841		

AUSFUHR INTRA – EG

* SITC Rev.3

EXPORTS INTRA – EC

* SITC Rev.3

EXPORTATIONS INTRA – EC

* CTCl Rev.3

	EUR 12	B-L	DK	D	GR	E	F	IRL	I	NL	P	UK	USA	JAP	
0955 – INSGESAMT – SITC 0–9		TOTAL – SEASONALLY ADJUSTED												TOTAL – CTCl 0–9	
SAISONBEREINIGT		SITC 0–9												OESAISSONNALISE	
1985 = 100															
1987	104,3	107,8	107,8	111,7	117,1	113,6	108,6	108,2	113,0	90,4	121,0	86,4			
1988	115,7	116,6	113,6	123,0	92,3	134,5	129,4	124,8	124,4	95,7	142,4	95,5			
1989	134,1	134,9	128,7	140,9	139,1	159,5	150,4	148,4	144,5	113,2	175,9	107,1			
1990	140,7	141,0	141,9	141,2	126,0	183,2	159,1	148,5	156,3	116,7	202,5	117,9			
1990 II	138,3	140,1	136,0	138,6	118,2	186,6	154,2	154,6	157,6	115,9	201,5	112,5			
III	137,6	128,0	139,4	138,8	102,5	158,9	156,1	138,2	153,9	111,9	180,0	116,1			
IV	143,0	146,6	142,5	140,1	161,9	211,0	162,7	150,4	160,1	117,8	206,4	126,4			
1991 I		152,7	146,9	141,9	119,0	211,5	163,4	148,0	165,5	118,6	206,5	124,7			
II		148,1	154,7	140,5	137,4	220,4	169,2		162,1	115,5	206,8	129,2			
1990 apr	135,6	126,1	137,0	140,2	145,0	166,8	151,1	156,0	152,6	114,7	188,9	109,3			
mai	142,4	144,2	131,8	148,0	124,5	182,5	155,6	147,0	156,3	118,5	202,0	116,5			
jun	136,8	137,1	139,3	128,5	122,1	182,0	154,8	146,9	165,8	115,6	204,2	111,7			
jul	140,5	135,7	135,9	141,7	108,8	179,8	160,8	144,5	163,2	114,0	201,0	115,9			
aug	137,0	141,2	146,1	143,4	127,2	175,8	154,6	135,7	147,7	111,8	190,0	118,1			
sep	135,1	141,3	136,2	131,5	86,7	190,7	155,0	148,4	149,6	109,7	183,4	114,0			
oct	148,2	150,4	142,9	145,9	138,5	176,0	170,9	149,3	159,5	122,9	195,7	129,6			
nov	147,4	146,8	150,6	143,3	140,0	210,7	168,0	140,2	154,7	118,9	215,0	132,6			
dec	135,6	129,6	134,3	131,2	99,4	192,2	148,2	150,8	163,6	110,1	195,1	120,3			
1991 jan	153,0	164,4	151,6	151,3	147,7	212,3	171,6	152,7	166,8	122,4	208,0	130,1			
feb		139,9	146,1	142,0	139,9	212,2	161,8	149,9	169,3	113,7	205,2	125,1			
mar		140,8	143,1	133,0	117,6	196,1	157,8	146,6	160,3	118,3	192,2	119,1			
apr		150,0	159,1	142,0	144,3	228,2	177,2	140,4	162,0	115,2	208,7	137,4			
mai		142,4	152,3	140,2	140,0	196,5	166,1	154,1	156,2	117,2	215,4	130,7			
jun		139,3	152,8	138,9	147,3	209,8	165,9		161,8	113,6	183,8	122,0			

0956 – INSGESAMT – SITC 0–9
TOTAL – SITC 0–9
TOTAL – CTCl 0–9

	MIO ECU													
1985	466594	49557	10217	120055	3225	16371	68797	9388	49855	70286	4661	64183	1668	
1985 = 100														
1987	104,3	107,8	107,8	111,7	117,1	113,6	108,6	108,2	113,0	90,4	121,0	86,4		
1988	115,7	116,6	113,6	123,0	92,3	134,5	129,4	124,8	124,4	95,7	142,4	95,5		
1989	134,1	134,9	128,7	140,9	139,1	159,5	150,4	148,4	144,5	113,2	175,9	107,1		
1990	140,7	141,0	141,9	141,2	126,0	183,2	159,1	148,5	156,3	116,7	202,5	117,9		
1990 II	141,0	140,1	137,1	140,7	118,2	186,6	158,8	154,6	164,7	116,3	201,5	115,5		
III	128,4	128,0	132,7	130,4	102,5	158,9	141,5	138,2	145,6	105,0	180,0	110,8		
IV	149,4	146,6	148,2	144,8	161,9	211,0	168,3	150,4	168,7	121,4	206,4	135,1		
1991 I		152,7	146,9	145,1	119,0	211,5	171,9	148,0	160,1	122,0	206,5	121,5		
II		148,1	156,8	143,7	137,4	220,4	175,4		168,1	116,7	206,8	132,3		
1990 apr	136,7	130,2	133,9	141,4	134,8	167,3	156,7	152,4	154,0	113,3	185,9	110,8		
mai	143,8	144,5	133,8	147,8	111,6	204,4	155,6	157,8	160,6	119,0	203,7	118,9		
jun	142,4	145,6	143,8	132,9	108,2	188,2	164,2	153,4	179,5	116,6	215,0	116,7		
jul	138,9	126,7	115,0	139,0	108,8	185,6	158,2	145,0	185,3	103,1	220,1	117,2		
aug	109,7	110,7	138,2	122,1	104,0	107,3	112,1	110,3	97,6	99,3	139,4	98,3		
sep	136,6	146,5	144,9	130,1	94,7	183,9	154,2	159,2	154,0	112,5	180,4	116,9		
oct	161,4	167,6	154,2	160,0	164,4	186,1	189,2	152,3	180,0	132,3	204,7	139,5		
nov	153,2	149,8	161,0	146,7	157,6	242,7	174,9	153,7	159,3	126,3	226,7	139,9		
dec	133,6	122,6	129,3	127,8	163,7	204,1	141,0	145,1	166,7	105,5	188,0	125,9		
1991 jan	148,4	163,5	149,0	148,6	127,9	202,1	174,9	141,6	148,9	122,4	198,9	117,6		
feb		140,5	141,8	140,0	124,0	220,6	163,6	143,1	168,1	111,3	206,2	120,5		
mar		154,0	150,0	146,7	105,1	211,6	177,3	159,4	163,5	132,2	214,5	126,3		
apr		154,0	158,8	144,1	141,8	231,7	184,0	139,8	163,2	114,2	206,3	138,9		
mai		142,8	153,8	141,8	130,8	212,7	166,2	167,8	160,8	120,0	220,0	133,3		
jun		147,5	157,7	145,1	139,5	216,7	175,9		180,4	115,8	194,0	124,9		

**0957 – NHRUNGS- UND GENUSSMITTEL
SITC 0+1**
**FOOD, DRINK AND TOBACCO
SITC 0+1**
**PRODUITS ALIMENTAIRES, BOISSONS, TABAC
CTCl 0+1**

	MIO ECU													
1987	60772	6318	3553	8421	1070	3210	12855	2795	4221	13434	362	4533		
* 1988	64872	6513	3616	9155	781	3491	14890	3072	4541	13729	456	4630		
1989	72594	7534	4007	9820	1272	3839	16414	3307	4970	15572	498	5360		
1990	74632	7332	4471	9589	1098	3929	17491	3094	5416	16128	594	5490		
1990 II	18806	1841	1076	2309	265	989	4490	841	1435	4216	140	1203		
III	17505	1719	1120	2377	228	665	3960	708	1400	3866	123	1340		
IV	19864	1901	1187	2575	352	1289	4499	776	1445	3852	187	1802		
1991 I		1865	1158	2538	245	1243	4379	756	1277	4094	146	1615		
II		1995	1210	2632	325	1232	4517		1548	4262	146	1490		
1990 apr	6098	556	326	765	114	315	1529	272	430	1349	42	400		
mai	6528	668	366	804	72	400	1535	312	496	1426	51	398		
jun	6179	616	385	740	78	274	1426	257	509	1441	48	405		
jul	5872	543	336	811	79	235	1354	234	482	1316	49	436		
aug	5622	540	395	822	62	198	1278	210	435	1236	30	415		
sep	6011	636	389	744	88	233	1328	263	483	1315	43	489		
oct	6938	703	407	936	112	305	1622	284	533	1384	55	597		
nov	6912	638	431	897	128	531	1601	274	449	1297	73	592		
dec	6014	560	348	742	112	454	1275	218	462	1171	59	613		
1991 jan	6656	665	393	894	116	448	1474	238	421	1402	49	538		
feb		565	363	775	60	404	1382	257	421	1199	47	556		
mar		635	402	869	69	390	1523	261	436	1493	50	521		
apr		661	408	847	105	446	1615	232	462	1346	50	537		
mai		677	415	910	113	420	1489	328	512	1528	54	501		
jun		656	387	874	106	365	1413		573	1388	43	451		

AUSFUHR INTRA – EG

* SITC Rev.3

EXPORTS INTRA – EC

* SITC Rev.3

EXPORTATIONS INTRA – EC

* CTCI Rev.3

	EUR 12	B-L	DK	D	GR	E	F	IRL	I	NL	P	UK	USA	JAP
0958 – ROHSTOFFE														
SITC 2+4														
MIO ECU														
1987	18944	1507	734	3331	347	931	4027	402	927	4309	622	1807		
* 1988	22388	1974	789	3692	195	1280	5131	559	1118	5083	750	1816		
1989	25247	2308	835	4369	563	1213	5585	642	1155	5682	946	1950		
1990	23491	2122	858	4054	415	1473	4898	551	1048	5157	869	2045		
1990 II	5916	541	185	988	119	324	1228	136	287	1356	244	508		
III	5096	454	233	941	90	275	959	137	213	1093	180	522		
IV	5976	531	227	1069	82	485	1194	135	296	1216	188	553		
1991 I		506	178	1053	74	540	1279	112	281	1346	176	440		
II		500	212	1038	106	464	1151		270	1269	181	467		
1990 apr	2043	172	56	337	49	104	449	41	106	472	89	168		
mai	2051	188	69	342	39	110	406	51	84	506	80	175		
jun	1822	181	60	309	31	110	373	44	97	377	75	165		
jul	1671	151	65	301	33	96	339	53	79	316	81	157		
aug	1550	127	94	318	21	77	226	36	47	364	48	190		
sep	1876	176	74	322	36	102	394	49	87	413	50	175		
oct	2185	206	82	412	27	120	459	46	96	465	66	207		
nov	2070	180	86	372	30	172	420	54	97	401	65	191		
dec	1721	145	59	285	25	193	314	35	102	351	56	156		
1991 jan	1960	176	55	386	21	117	433	36	89	419	73	147		
feb		155	59	324	21	208	406	36	96	382	61	150		
mar		174	64	343	32	215	440	39	96	544	43	143		
apr		175	60	339	28	181	421	40	95	400	74	164		
mai		163	86	365	24	135	373	48	90	485	57	156		
jun		161	66	334	54	149	357		85	384	50	147		
0959 – BRENNSTOFFE														
SITC 3														
MIO ECU														
1987	24190	1695	266	1645	205	856	1896	95	969	8433	80	8050		
* 1988	19105	1730	172	1613	94	687	1887	72	728	6720	79	5323		
1989	21445	2006	272	1731	150	784	2223	83	884	8584	174	4554		
1990	23855	2083	326	1700	181	875	2402	104	1280	8806	240	5857		
1990 II	4807	480	56	374	16	136	444	24	368	1709	53	1148		
III	5290	521	69	387	66	240	524	23	357	1770	64	1270		
IV	7445	518	138	458	59	269	800	30	403	2986	61	1722		
1991 I		767	106	409	22	263	674	30	205	2832	49	1533		
II		562	61	360	23	156	627		275	2151	36	1279		
1990 apr	1709	170	13	115	5	36	131	8	94	690	17	430		
mai	1545	144	24	144	5	47	149	8	78	528	22	396		
jun	1552	166	19	115	6	53	163	8	196	491	14	322		
jul	1584	203	24	120	30	79	202	6	108	512	13	287		
aug	1719	152	23	128	32	56	161	8	106	539	28	487		
sep	1987	166	22	139	3	104	162	9	143	719	23	497		
oct	2712	215	56	176	22	90	334	8	163	958	21	668		
nov	2312	148	33	141	8	84	263	8	43	1043	19	523		
dec	2421	155	49	141	29	95	203	14	196	986	21	531		
1991 jan	2506	339	45	137	7	80	269	12	52	990	26	549		
feb		216	35	145	8	106	196	6	70	1010	12	442		
mar		213	26	127	7	77	210	11	84	831	11	542		
apr		207	25	115	2	52	209	8	96	721	19	415		
mai		173	21	132	2	46	173	9	89	704	8	420		
jun		181	15	112	19	59	246		90	726	9	444		
0960 – CHEMISCHE ERZEUGNISSE														
SITC 5														
MIO ECU														
1987	52994	6513	674	16121	64	1268	8232	1087	3565	9446	296	5731		
* 1988	63283	8127	774	17704	59	1653	11686	1335	4331	10498	360	6757		
1989	70052	9257	621	19097	109	1929	12832	1660	4834	11865	406	7441		
1990	73695	9829	646	19235	97	2115	13510	1897	4822	11516	460	9565		
1990 II	18585	2394	170	4857	24	535	3395	525	1284	2895	113	2393		
III	16838	2216	151	4363	14	491	3032	450	1109	2624	109	2279		
IV	18877	2556	150	4806	31	537	3447	461	1320	2954	124	2491		
1991 I		2724	174	5223	20	594	3802	565	1295	3064	111	2522		
II		2557	187	4814	25	614	3508		1360	2758	116	2620		
1990 apr	5986	735	52	1639	7	168	1101	178	405	901	38	762		
mai	6318	841	55	1647	8	207	1135	155	418	991	41	819		
jun	6281	817	63	1572	9	160	1159	192	461	1003	34	811		
jul	6050	763	46	1588	5	175	1066	181	465	897	37	829		
aug	4879	654	49	1289	6	120	878	101	249	849	35	648		
sep	5909	799	55	1486	4	196	1088	168	395	877	38	802		
oct	6986	982	53	1827	12	167	1314	176	453	1116	45	841		
nov	6476	844	55	1682	11	214	1190	127	411	1054	45	843		
dec	5414	730	41	1297	7	157	943	157	455	784	35	807		
1991 jan	6979	981	59	1817	8	189	1365	188	438	1041	38	821		
feb		839	53	1673	5	211	1175	200	452	891	39	844		
mar		904	61	1732	7	195	1263	177	405	1131	35	857		
apr		875	61	1680	8	211	1222	174	453	865	44	964		
mai		830	62	1556	8	191	1130	214	432	960	40	846		
jun		852	64	1578	9	212	1157		475	932	31	811		

AUSFUHR INTRA – EG
* SITC Rev.3

EXPORTS INTRA – EC
* SITC Rev.3

EXPORTATIONS INTRA – EC
* CTCI Rev.3

	EUR 12	B – L	DK	D	GR	E	F	IRL	I	NL	P	UK	USA	JAP
0961 – BEARB. WAREN NACH BESCHAFF.			MANUF. GOODS BY MATERIAL											
SITC 6			SITC 6											
			MIO ECU											
1987	91514	14147	1182	25178	924	3557	13874	968	12959	8953	1409	8362		
* 1988	103160	16510	1288	27668	790	4224	15812	1074	14570	10070	1573	9581		
1989	120265	19623	1442	31948	1087	5040	18572	1194	16705	11700	1826	11128		
1990	123424	19806	1568	31696	939	5598	19067	1262	17964	11221	2096	12174		
1990 II	32205	5021	388	8188	209	1456	4981	323	4909	2907	541	3282		
III	27934	4439	363	7404	175	1340	4255	301	3903	2540	453	2762		
IV	31511	4962	401	7891	341	1424	4817	324	4878	2722	544	3206		
1991 I		5064	411	7986	267	1460	5070	317	4529	2816	532	2921		
II		4959	445	7938	249	1584	5105		5012	2831	574	3527		
1990 apr	10315	1576	117	2722	77	460	1600	104	1558	887	165	1050		
mai	11050	1729	129	2901	79	528	1657	109	1591	1004	189	1134		
jun	10840	1715	142	2566	53	468	1724	110	1760	1016	187	1098		
jul	10239	1510	100	2621	63	513	1600	102	1644	846	184	1056		
aug	7646	1247	126	2298	72	303	1066	82	801	789	111	751		
sep	10049	1682	137	2485	40	523	1588	117	1458	905	158	956		
oct	11748	1948	143	3012	139	419	1849	118	1745	1065	179	1131		
nov	11186	1763	151	2811	95	589	1721	115	1635	967	209	1129		
dec	8577	1251	107	2068	107	416	1247	91	1498	690	155	947		
1991 jan	10639	1787	144	2789	82	459	1744	106	1456	927	169	942		
feb		1569	129	2481	118	501	1597	102	1552	874	169	964		
mar		1707	138	2717	67	500	1729	110	1521	1014	194	1015		
apr		1728	150	2565	83	547	1767	109	1643	943	192	1217		
mai		1607	145	2616	94	536	1624	123	1650	961	206	1206		
jun		1624	150	2757	72	502	1714		1719	928	177	1104		
0962 – MASCHINEN UND FAHRZEUGE			MACHINERY AND TRANSPORT EQUIPMENT											
SITC 7			SITC 7											
			MIO ECU											
1987	159647	15111	2399	61076	88	6981	24489	3274	19246	9971	1061	15951		
* 1988	186564	15738	2527	68541	80	8670	32010	3765	21990	11846	1286	20112		
1989	223477	17761	2985	80367	123	11078	39439	4659	26917	15165	1743	23240		
1990	238474	19758	3321	80633	142	13380	42296	4440	28998	16751	2069	26638		
1990 II	60318	4859	856	20068	32	3560	10454	1077	7952	4279	523	6658		
III	53084	4413	693	18210	29	2825	9195	1029	6514	3655	416	6105		
IV	64591	5451	816	20953	42	3947	11658	1133	7835	4392	533	7831		
1991 I		5469	813	20247	32	3806	11546	1002	7243	4107	491	6941		
II		5432	992	20856	36	4292	12734		8053	4107	552	7942		
1990 apr	19216	1459	328	6678	10	1000	3394	351	2410	1360	163	2064		
mai	20523	1662	247	7069	10	1263	3296	346	2694	1450	170	2316		
jun	20579	1738	280	6321	12	1297	3764	381	2848	1469	191	2278		
jul	20003	1419	201	6593	9	1157	3621	353	2989	1235	179	2248		
aug	14257	1238	228	5604	12	551	2157	265	1282	1137	89	1695		
sep	18824	1756	264	6013	8	1118	3417	411	2243	1284	148	2163		
oct	22554	1994	278	7405	21	1210	4275	346	2721	1538	172	2594		
nov	21716	1858	293	6874	11	1457	3971	380	2452	1503	189	2727		
dec	20320	1599	244	6674	10	1280	3411	407	2662	1351	171	2510		
1991 jan	20213	1947	250	6841	15	1225	3828	303	2110	1366	135	2157		
feb		1671	264	6570	10	1338	3697	299	2607	1214	168	2318		
mar		1851	298	6836	7	1244	4021	400	2525	1527	188	2466		
apr		1876	350	7020	12	1492	4398	310	2613	1385	183	2798		
mai		1737	293	6866	11	1361	3981	344	2521	1309	203	2618		
jun		1818	349	6971	12	1438	4355		2920	1413	166	2526		
0963 – VERSCH. BEARBEITETE WAREN			MISC. MANUFACTURED ARTICLES											
SITC 8			SITC 8											
			MIO ECU											
1987	57488	4731	1333	13950	1079	1776	6541	1275	13882	5011	1806	6105		
* 1988	61875	4913	1450	15059	890	1988	7274	1603	14389	5324	2129	6856		
1989	69890	5487	1700	17007	1042	2159	8087	2017	15977	6180	2599	7634		
1990	77639	6259	1955	17792	1095	2550	9319	2123	17565	7224	3106	8651		
1990 II	18397	1480	443	4228	263	618	2195	519	4078	1755	733	2084		
III	19083	1463	455	4328	219	654	2303	517	4475	1727	752	2191		
IV	20485	1688	530	4512	366	665	2414	578	4621	1891	768	2453		
1991 I		1725	550	4692	295	730	2690	596	4983	1983	900	2124		
II		1616	550	4137	331	659	2390		4265	1856	803	2355		
1990 apr	6020	483	142	1475	97	194	733	164	1332	562	208	630		
mai	6087	498	142	1469	83	225	704	180	1228	600	238	720		
jun	6290	500	159	1283	84	200	758	175	1517	593	286	734		
jul	6892	468	116	1494	73	272	842	180	1871	539	311	725		
aug	5504	444	158	1405	72	154	636	138	1084	544	200	668		
sep	6687	551	180	1429	73	228	825	199	1520	644	240	798		
oct	7665	655	184	1800	100	223	945	183	1687	752	256	880		
nov	6900	576	188	1486	135	256	812	209	1459	648	280	851		
dec	5921	458	157	1225	131	186	658	186	1475	492	232	721		
1991 jan	6818	582	181	1561	92	235	870	192	1569	616	282	621		
feb		542	184	1486	110	236	887	187	1733	602	305	723		
mar		601	186	1645	93	260	934	217	1682	764	312	781		
apr		571	183	1454	136	227	872	185	1365	620	239	823		
mai		499	179	1332	98	207	726	210	1333	639	287	803		
jun		547	189	1351	97	225	793		1567	597	278	729		
0963 – VERSCH. BEARBEITETE WAREN			MISC. MANUFACTURED ARTICLES											
SITC 8			SITC 8											
			MIO ECU											

VERBRAUCHERPREISE

CONSUMER PRICES

PRIX A LA CONSOMMATION

	EUR 12	B	DK	D	GR	E	F	IRL	I	L	NL	P	UK	USA	JAP
1001 – GESAMTINDEX															
GENERAL INDEX															
EUR 12 = 100															
1985	100.0	3.3	1.6	21.9	1.9	9.1	18.8	0.7	18.2	0.1	4.6	1.7	18.0		
1985 = 100															
1987	106.9	102.9	107.8	100.1	143.2	114.5	105.9	107.1	110.9	100.2	99.8	122.2	107.7	105.7	100.7
1988	110.7	104.1	112.7	101.4	162.5	120.0	108.7	109.4	116.5	101.7	100.6	133.9	113.0	110.0	101.4
1989	116.4	107.3	118.1	104.2	184.9	128.2	112.7	113.9	123.8	105.1	101.7	150.8	121.8	115.3	103.7
1990	123.0	111.0	121.2	107.0	222.6	136.8	116.5	117.6	131.8	109.0	104.2	170.9	133.3	121.5	106.9
1990 III	123.8	111.5	121.6	107.1	226.7	138.0	116.9	118.0	132.4	108.9	104.6	173.1	135.4	122.3	107.0
IV	125.6	112.8	122.7	108.1	241.5	140.4	118.0	118.7	134.9	111.0	105.6	178.3	137.5	124.3	108.7
1991 I	126.8	113.5	122.8	109.0	246.7	142.2	118.6	119.6	137.3	111.4	106.3	183.9	138.3	125.4	109.3
II	128.4	113.8	123.9	110.0	260.6	143.2	119.4	120.6	139.3	111.6	107.4	189.2	141.2	126.1	110.4
III	129.9	115.1	124.3	111.6	267.2	146.2	120.4	122.2	140.8	112.8	109.5	192.5	141.8	127.1	110.3
1990 jul	123.0	110.7	120.4	106.8	223.2	137.0	116.2	0.0	131.6	108.4	104.1	171.0	134.0	121.3	106.4
aug	123.8	111.3	121.7	107.1	224.5	137.7	116.9	118.0	132.5	108.8	104.5	173.1	135.4	122.4	106.8
sep	124.6	112.4	122.7	107.5	232.3	139.1	117.5	0.0	133.2	109.5	105.3	175.1	136.7	123.4	107.7
oct	125.5	113.1	122.9	108.2	237.9	140.4	118.2	0.0	134.3	110.7	105.7	177.0	137.7	124.1	108.9
nov	125.6	112.7	122.8	108.0	241.3	140.2	118.0	118.7	135.1	111.2	105.6	178.2	137.4	124.4	108.7
dec	125.7	112.6	122.5	108.1	245.4	140.5	117.9	0.0	135.4	111.2	105.4	179.7	137.3	124.4	108.6
1991 jan	126.4	113.4	122.5	108.8	244.9	142.2	118.4	0.0	136.3	111.2	106.0	181.4	137.6	125.2	109.3
feb	126.9	113.8	122.8	109.1	245.3	142.0	118.6	119.6	137.5	111.4	106.1	184.6	138.4	125.4	109.0
mar	127.2	113.3	123.0	109.0	249.7	142.5	118.7	0.0	138.3	111.6	106.8	185.6	138.9	125.5	109.5
apr	128.0	113.4	123.3	109.5	258.3	142.8	119.1	0.0	138.8	111.2	107.2	187.1	140.7	125.7	110.2
mai	128.4	113.8	124.1	109.9	259.3	143.2	119.4	120.6	139.3	111.7	107.4	189.5	141.1	126.1	110.7
jun	128.9	114.3	124.4	110.5	264.3	143.6	119.7	0.0	139.8	111.9	107.5	191.1	141.8	126.5	110.3
jul	129.5	114.9	124.0	111.5	264.1	145.4	120.1	0.0	140.4	112.5	109.0	191.7	141.4	126.7	110.2
aug	129.8	115.3	124.2	111.5	263.5	146.0	120.4	122.2	140.8	112.8	109.4	192.9	141.8	127.0	110.4
sep	130.3	115.2	124.9	111.7	273.8	147.1	120.6	0.0	141.3	113.1	110.1	193.0	142.3	127.6	110.3
1002 – NAHRUNGSMITTEL															
FOOD EXCL. DRINKS AND MEALS OUT															
PRODUITS ALIMENTAIRES SANS REPAS ET BOISSONS A L'EXT.															
EUR 12 = 100															
1985	100.0	3.3	1.5	15.7	3.6	13.4	17.9	0.9	22.6	0.1	3.8	3.4	13.7		
1985 = 100															
1987	107.2	101.4	102.9	99.0	135.5	115.5	105.1	107.1	109.2	100.4	96.7	117.8	106.4	107.4	
1988	110.2	101.2	106.7	98.9	150.6	119.6	106.9	109.8	113.0	101.4	97.0	127.2	110.1	112.3	
1989	116.4	104.2	111.1	101.2	178.0	128.6	111.9	115.1	120.0	104.6	98.1	141.1	116.3	119.8	
1990	123.3	107.7	111.4	104.9	215.9	136.8	116.2	116.8	127.1	108.8	100.3	158.6	125.7	126.9	
1990 II	122.7	107.5	111.4	105.9	211.1	132.9	115.3	117.7	126.4	108.6	99.5	157.6	125.9	126.0	
III	124.0	107.6	111.4	104.8	221.4	138.4	116.2	116.8	128.0	109.4	100.1	162.5	126.0	127.4	
IV	125.3	108.7	111.0	104.6	231.0	140.7	116.7	115.0	129.7	109.9	101.4	164.3	127.6	128.5	
1991 I	127.9	109.1	110.3	106.6	238.9	138.5	117.1	116.3	136.8	110.5	101.8	172.1	130.4	130.2	
II	127.9	108.4	111.7	108.8	248.3	117.8	117.2	117.2	139.4	111.5	102.2	172.1	132.8	131.4	
1990 jun	123.1	107.1	111.0	106.0	214.7	132.5	115.7	0.0	127.3	108.8	99.4	159.7	126.3	126.4	
jul	123.5	106.9	111.7	105.3	217.4	137.2	115.8	0.0	127.5	109.2	99.5	160.1	125.1	127.2	
aug	124.1	107.5	111.7	104.8	222.0	138.1	116.2	116.8	127.9	109.4	99.9	162.9	126.3	127.4	
sep	124.5	108.3	111.0	104.2	224.7	139.9	116.4	0.0	128.6	109.6	100.9	164.6	126.6	127.6	
oct	125.1	109.2	111.0	104.4	228.4	141.6	116.6	0.0	129.1	109.9	101.6	166.6	126.7	128.2	
nov	125.2	108.7	111.0	104.4	230.0	140.0	116.7	115.0	129.6	110.0	101.5	165.6	127.7	128.6	
dec	125.6	108.3	111.0	104.9	234.6	140.5	116.8	0.0	130.3	109.9	101.2	168.8	128.5	128.8	
1991 jan	127.5	109.1	110.3	106.0	235.2	140.4	117.0	0.0	136.0	110.2	101.3	170.5	129.4	130.3	
feb	127.9	109.8	110.3	106.7	240.0	137.5	117.1	116.3	136.8	110.4	101.8	172.7	130.9	130.0	
mar	128.2	108.5	110.3	107.1	241.6	137.7	117.3	0.0	137.6	110.9	102.4	173.1	130.9	130.3	
apr	128.9	108.0	111.0	108.0	247.7	137.0	117.5	0.0	138.4	111.2	102.4	173.5	132.5	131.2	
mai	129.2	108.0	111.7	108.7	245.4	137.1	117.8	117.2	139.3	111.5	102.1	175.4	132.2	131.3	
jun	129.3	109.3	112.4	109.6	251.8	138.2	118.2	0.0	140.4	111.9	102.2	175.4	133.6	131.7	
jul	129.8	110.4	113.0	109.8	253.4	138.6	118.6	0.0	141.2	112.6	103.1	176.7	133.9	131.9	
aug	130.3	111.1	113.0	108.6	253.4	138.6	118.6	0.0	141.3	113.1	103.8	177.0	134.1	132.1	
1003 – GETRAENKE (ZU HAUSE),TABAK															
DRINKS (HOME CONSUMPTION) TOBACCO															
BOISSONS (A DOMICILE)ET TABAC															
EUR 12 = 100															
1985	100.0	2.8	2.8	22.0	2.8	6.0	16.1	2.9	14.8	0.3	4.5	1.9	22.9		
1985 = 100															
1987	110.6	106.9	108.4	102.2	139.9	121.0	108.8	112.5	114.9	99.6	102.7	126.4	111.3	110.2	
1988	115.1	107.7	111.9	103.0	185.2	128.2	112.8	115.7	122.2	100.6	103.3	145.7	114.8	115.9	
1989	120.5	112.7	113.7	105.8	214.6	140.5	115.9	118.8	129.8	103.8	103.2	199.1	118.6	124.6	
1990	127.9	119.5	116.4	108.9	272.4	151.7	120.2	119.2	139.8	107.9	105.5	211.5	127.4	132.9	
1990 II	127.9	118.8	116.4	108.9	271.1	151.2	120.0	118.8	139.5	107.7	105.5	208.8	127.7	131.3	
III	129.3	120.0	116.8	109.3	279.2	152.4	120.8	119.1	141.1	108.5	106.0	223.2	129.7	134.8	
IV	130.2	122.6	116.8	109.6	283.2	153.6	121.5	119.4	142.4	109.0	106.5	220.6	130.9	135.8	
1991 I	132.3	121.9	117.5	109.3	299.1	157.6	122.3	122.5	149.0	120.0	107.5	221.9	133.0	142.6	
II	132.3	123.2	118.3	110.6	321.0	123.4	122.7	122.7	150.7	120.8	108.6	221.9	147.0	144.6	
1990 jun	128.6	119.5	116.6	109.1	277.2	151.6	120.4	0.0	140.2	107.9	105.7	214.3	128.9	132.7	
jul	129.2	119.8	116.6	109.2	278.7	152.1	120.6	0.0	140.6	108.3	106.0	222.0	129.7	134.6	
aug	129.2	120.0	116.6	109.3	279.1	152.3	120.8	119.1	141.1	108.5	105.9	223.7	129.5	134.8	
sep	129.5	120.2	117.3	109.4	279.7	152.8	121.0	0.0	141.7	108.7	106.1	223.8	129.8	135.0	
oct	130.1	121.8	116.6	109.5	280.4	153.3	121.3	0.0	142.1	109.0	106.3	222.8	130.9	135.3	
nov	130.3	122.7	116.6	109.5	282.9	153.7	121.5	119.4	142.4	109.1	106.6	223.0	130.9	135.6	
dec	130.3	123.2	117.3	109.7	286.2	153.8	121.6	0.0	142.8	109.0	106.4	215.9	130.8		

VERBRAUCHERPREISE
CONSUMER PRICES
PRIX A LA CONSOMMATION

	EUR 12	B	DK	D	GR	E	F	IRL	I	L	NL	P	UK	USA	JAP			
1004 – BEKLEIDUNG, SCHUHE EINSCHL. REPARATUR	CLOTHING, FOOTWEAR INCL. REPAIRS															HABILLEMENT, CHAUSSURES Y COMPRIS REPARATIONS		
EUR 12 = 100																		
1985	100.0	3.1	1.3	21.9	2.1	9.0	16.8	0.6	22.7	0.1	4.0	2.1	16.1					
1985 = 100																		
1987	111.3	112.6	112.0	103.3	152.6	120.4	111.5	104.8	115.5	108.5	101.4	140.9	104.7	105.2				
1988	115.9	117.0	119.0	104.5	180.2	129.6	115.4	106.2	122.2	110.9	97.4	159.7	107.9	109.7				
1989	120.8	120.6	125.6	106.0	209.2	136.2	118.7	108.3	129.7	113.4	95.0	176.1	113.8	112.8				
1990	125.7	124.2	126.5	107.5	246.5	143.0	122.4	109.9	137.2	116.7	94.1	191.6	119.1	118.0				
1990 II	125.5	123.8	128.5	107.1	241.5	142.2	121.9	110.0	136.4	116.6	98.3	189.6	119.3	119.1				
III	125.4	124.3	124.3	107.5	242.1	143.1	122.5	109.0	137.2	116.9	91.4	191.9	118.3	117.3				
IV	128.6	125.9	129.0	108.5	277.7	146.5	124.2	111.1	140.6	118.0	97.0	198.1	122.5	120.9				
1991 I	128.4	127.6	126.3	109.0	263.2	148.0	125.0	110.3	141.6	118.7	88.9	208.2	119.5	120.1				
II		128.9	131.0	109.7	285.3	150.0	126.0	111.3	143.9	120.5	94.8		123.9	122.5				
1990 jun	125.8	123.9	127.3	107.2	250.4	142.8	122.1	0.0	136.7	116.9	97.1	190.6	119.4	117.3				
jul	124.7	124.0	119.1	107.3	242.5	142.9	122.2	0.0	136.8	116.9	88.6	190.8	116.5	114.9				
aug	125.1	124.2	124.3	107.4	234.8	143.0	122.4	109.0	136.9	116.8	90.5	191.7	117.8	116.2				
sep	126.5	124.8	129.5	107.8	249.2	143.6	122.9	0.0	137.8	116.9	95.0	193.1	120.6	120.6				
oct	128.0	125.4	129.5	108.1	274.7	145.3	123.6	0.0	139.9	117.3	97.4	197.3	121.8	122.1				
nov	128.9	125.9	129.5	108.6	279.1	146.9	124.3	111.1	140.8	118.2	97.0	204.3	122.8	121.3				
dec	128.9	126.3	128.0	108.7	279.3	147.5	124.5	0.0	141.1	118.4	86.6	192.8	122.8	119.2				
1991 jan	127.7	127.1	120.6	108.8	266.9	147.7	124.6	0.0	141.0	118.5	86.1	208.5	118.3	117.8				
feb	128.1	127.5	126.6	108.9	254.5	147.9	124.9	110.3	141.5	118.7	87.7	207.2	119.3	120.0				
mar	129.3	128.2	131.8	109.2	268.0	148.5	125.3	0.0	142.3	118.8	92.9	208.9	120.9	122.5				
apr	130.4	128.6	131.8	109.5	280.9	149.4	125.8	0.0	143.4	119.9	92.9	210.4	123.5	123.8				
mai	131.0	128.9	131.8	109.8	281.3	150.1	126.0	111.3	143.9	120.8	96.5	212.4	124.0	123.1				
jun		129.1	129.5	109.9	293.8	150.3	126.3	0.0	144.3	120.8	95.0		124.3	120.7				
jul		129.2	123.6	110.0	283.8	150.5	126.3	0.0		120.9	87.0		119.7					
aug		129.3	126.6	110.2	273.7	150.7				121.2	88.6		119.9					
1005 – MIETE, HEIZUNG, BELEUCHTUNG	RENT, FUEL, POWER															LOGEMENT, CHAUFFAGE, ECLAIRAGE		
EUR 12 = 100																		
1985	100.0	3.5	2.3	23.5	1.1	8.3	19.6	0.4	15.8	0.1	4.9	0.5	19.8					
1985 = 100																		
1987	103.9	93.2	109.7	96.1	138.5	109.5	105.5	99.4	103.7	80.5	95.9	110.8	110.6	106.0				
1988	108.0	93.5	114.6	97.0	157.1	115.9	108.8	100.7	108.8	84.2	97.3	127.0	118.5	109.9				
1989	115.8	96.7	122.4	101.0	174.1	124.8	113.4	104.6	115.6	89.3	99.0	144.6	138.2	114.1				
1990	125.9	100.4	128.4	104.7	218.1	134.6	119.1	107.7	127.5	94.2	103.5	161.4	163.3	119.2				
1990 II	124.9	99.0	126.5	103.6	212.1	133.9	117.7	106.5	124.9	91.9	102.0	159.4	165.1	118.2				
III	127.2	100.3	129.5	105.0	226.9	135.7	119.2	107.3	127.3	92.4	105.0	170.0	169.0	120.6				
IV	130.1	103.5	131.9	106.8	239.2	137.7	122.4	110.0	134.1	99.4	105.1	177.3	170.1	121.1				
1991 I	132.0	103.1	131.9	107.8	254.3	142.2	123.7	110.0	138.5	99.4	106.1	193.8	170.9	122.7				
II		102.6	132.8	108.4	269.3	143.4	123.7	111.5	137.4	95.8	106.3		162.5	123.3				
1990 jun	125.3	98.7	127.0	103.7	219.9	134.4	117.7	0.0	124.8	91.4	102.0	165.8	166.5	119.0				
jul	126.0	99.0	127.7	104.0	221.4	135.1	118.0	0.0	125.3	90.8	104.9	166.2	167.8	119.9				
aug	127.4	100.2	129.7	105.2	226.9	135.7	119.4	107.3	127.8	92.3	105.0	166.4	169.2	120.8				
sep	128.3	101.7	131.0	105.7	232.6	136.4	120.3	0.0	128.9	94.0	105.1	177.5	170.1	121.1				
oct	130.3	104.0	131.7	107.0	235.0	137.0	122.0	0.0	133.4	97.5	105.1	177.7	171.6	121.2				
nov	130.1	103.5	132.4	106.7	239.4	137.7	122.3	110.0	134.4	100.4	105.1	185.4	169.5	121.0				
dec	130.1	103.0	131.7	106.8	243.2	138.4	122.3	0.0	134.6	100.3	105.0	168.7	169.3	121.1				
1991 jan	131.8	103.5	132.4	107.8	251.7	141.5	123.8	0.0	137.7	99.2	106.2	186.7	170.4	122.3				
feb	132.3	103.9	131.0	108.3	253.7	142.4	124.0	0.0	138.8	99.3	106.2	196.8	171.1	122.8				
mar	131.9	102.0	132.4	107.3	257.7	142.7	123.2	0.0	139.0	99.7	106.0	197.9	171.3	123.0				
apr	131.0	102.2	131.0	107.9	267.0	142.8	123.6	0.0	139.5	95.5	106.2	199.5	163.2	122.9				
mai	130.6	102.7	133.7	108.5	269.7	143.5	123.7	111.5	136.0	95.8	106.4	197.8	162.1	123.2				
jun		102.9	133.7	108.8	271.2	143.8	123.7	0.0	136.6	96.0	106.4		162.1	123.8				
jul		103.6	133.7	109.5	278.3	144.3	124.4	0.0		96.8	111.4		161.2					
aug		104.0	133.7	109.6	287.7	144.7				97.4	111.4		160.3					
1006 – WAREN UND DIENSTLEISTUNGEN FUER DEN HAUSHALT	HOUSEHOLD GOODS AND SERVICES															BIENS ET SERVICES DE MENAGE		
EUR 12 = 100																		
1985	100.0	4.1	1.4	22.6	2.0	8.4	19.6	0.6	19.6	0.1	4.2	1.9	15.2					
1985 = 100																		
1987	107.8	107.1	106.5	102.4	154.3	114.9	108.1	103.0	111.7	106.1	102.3	124.3	103.4	103.2				
1988	111.2	108.6	110.7	103.6	169.1	119.2	110.5	106.1	117.1	107.4	103.0	136.9	107.5	105.4				
1989	113.9	110.8	114.0	104.9	187.2	124.5	113.7	110.1	124.4	110.0	104.6	154.9	112.1	107.2				
1990	117.4	112.9	117.3	107.3	215.9	130.8	117.1	112.8	131.0	113.4	106.5	173.4	118.1	109.2				
1990 II	117.0	112.7	117.0	107.0	213.9	130.5	117.0	112.2	130.5	113.1	106.3	172.0	117.6	109.0				
III	117.8	113.2	117.7	107.6	214.3	131.7	117.6	113.0	131.5	113.9	106.6	179.9	118.6	109.5				
IV	119.2	113.8	118.6	108.2	234.8	133.1	118.2	114.2	133.4	114.5	107.1	181.2	120.9	109.8				
1991 I	120.5	114.4	119.1	108.9	238.7	134.9	119.2	114.6	135.7	115.9	108.2	192.9	121.5	111.0				
II		115.4	119.8	110.1	254.0	137.2	121.0	116.6	137.9	117.3	108.8		126.2	111.8				
1990 jun	117.5	113.0	117.0	107.2	217.7	131.2	117.3	0.0	131.0	113.4	106.4	177.8	118.1	109.0				
jul	117.5	113.1	117.0	107.5	213.3	131.6	117.4	0.0	131.1	113.6	106.4	178.9	117.5	109.5				
aug	117.8	113.2	117.7	107.6	208.2	131.8	117.7	113.0	131.6	113.8	106.6	179.7	118.6	109.2				
sep	118.3	113.4	118.4	107.7	221.4	131.8	117.8	0.0	131.8	114.2	106.8	181.2	119.6	109.7				
oct	118.7	113.5	118.4	108.1	227.1	132.6	118.2	0.0	132.2	114.3	107.0	182.0						

VERBRAUCHERPREISE

CONSUMER PRICES

PRIX A LA CONSOMMATION

	EUR 12	B	DK	D	GR	E	F	IRL	I	L	NL	P	UK	USA	JAP
1007 – VERKEHR, NACHRICHTENUEBERMITTLUNG															
TRANSPORT, COMMUNICATIONS															
EUR 12 = 100															
1985	100.0	2.8	1.9	21.1	1.8	9.0	21.5	0.6	15.8	0.1	3.4	1.8	19.9		
1985 = 100															
1987	104.4	98.4	108.8	97.0	141.1	110.4	103.4	101.9	107.7	94.1	100.9	118.1	105.2	99.1	
1988	107.7	99.2	115.4	98.6	152.8	114.9	105.5	103.7	112.3	97.0	102.6	126.9	109.8	102.1	
1989	112.6	103.7	121.0	103.3	163.0	122.3	109.8	107.8	117.6	99.4	104.6	141.9	115.7	107.2	
1990	117.4	108.1	121.8	106.1	205.3	131.1	112.9	109.5	123.8	102.6	106.9	170.8	122.8	113.3	
1990 II	116.0	106.5	121.5	104.7	199.8	129.5	111.4	107.5	122.5	101.3	105.9	170.6	121.2	110.7	
III	118.4	108.8	122.4	106.5	213.9	132.1	114.2	108.5	124.5	102.2	108.0	173.3	125.0	113.4	
IV	120.1	110.8	122.6	108.8	226.0	135.6	115.2	113.7	126.4	105.9	108.5	172.8	127.2	119.0	
1991 I	120.2	108.7	123.5	107.9	232.0	139.6	114.7	110.2	128.2	103.0	108.7	183.9	126.3	116.4	
II		109.3	124.7	110.0	241.6	141.6	115.6	110.2	130.0	103.5	109.0		132.1	115.7	
1990 jun	116.2	106.6	121.9	104.8	208.2	130.0	111.6	0.0	122.8	101.2	106.1	169.9	121.8	111.1	
jul	116.6	106.8	120.6	104.8	207.0	130.5	112.3	0.0	123.2	101.2	106.6	172.1	122.5	111.3	
aug	118.3	108.2	121.9	106.5	213.2	131.5	114.2	108.5	124.6	102.0	107.6	172.7	124.8	113.4	
sep	120.3	111.5	124.7	108.3	221.4	134.3	116.2	0.0	125.6	103.4	109.8	175.0	127.6	115.6	
oct	121.3	112.2	124.0	109.9	222.8	136.0	116.5	0.0	126.9	106.2	109.6	170.3	128.9	118.2	
nov	120.2	110.8	122.6	108.9	223.1	135.9	115.0	113.7	126.3	106.0	108.4	178.2	127.3	119.3	
dec	119.0	109.5	121.2	107.7	232.1	134.9	114.1	0.0	126.1	105.3	107.6	169.9	125.5	119.6	
1991 jan	119.9	109.0	123.3	108.1	232.1	139.3	114.7	0.0	126.8	102.9	109.5	180.3	125.9	118.0	
feb	120.2	108.5	123.3	108.0	231.7	139.9	114.8	110.2	128.5	103.0	108.1	185.1	126.1	116.3	
mar	120.4	108.6	124.0	107.7	232.1	139.8	114.6	0.0	129.4	103.2	108.6	186.4	126.8	114.9	
apr	121.8	108.8	124.0	109.5	237.7	141.1	115.1	0.0	129.2	102.8	108.6	188.8	130.8	114.9	
mai	122.6	109.5	124.7	110.0	243.3	141.6	115.6	0.0	130.1	103.9	109.0	194.9	132.4	115.9	
jun		109.8	125.4	110.4	243.6	142.0	116.1	0.0	130.7	103.9	109.3		133.1	116.3	
jul		110.0	125.4	114.9	243.1	142.8	116.9	0.0		104.1	112.8		134.6		
aug		110.0	125.4	114.9	245.1	143.2				104.2	112.8		134.8		
1008 – ERHOLUNG, UNTERHALTUNG, BILDUNG															
RECREATION, EDUCATION ETC.															
EUR 12 = 100															
1985	100.0	2.4	1.9	23.4	1.4	7.9	16.3	0.8	18.8	0.0	5.3	1.3	20.3		
1985 = 100															
1987	107.9	107.4	107.6	102.5	150.7	113.4	108.1	108.4	114.0	103.2	100.5	126.9	107.0	106.7	
1988	111.9	109.0	112.9	103.8	174.5	118.8	110.2	111.8	122.9	103.4	100.7	138.7	111.3	111.4	
1989	115.5	110.7	117.4	103.8	198.0	123.8	112.3	116.1	130.7	104.1	101.2	149.9	116.1	117.1	
1990	120.8	113.2	121.3	106.1	230.3	130.5	114.6	118.9	140.7	107.2	102.4	170.7	123.1	122.6	
1990 II	120.1	112.8	121.1	106.0	227.9	129.3	114.3	118.4	139.2	106.5	102.0	167.5	122.4	121.9	
III	120.9	113.9	121.8	105.7	236.4	130.6	114.8	118.6	141.2	106.2	102.5	166.3	123.5	123.3	
IV	122.7	114.2	122.2	106.5	243.5	133.9	115.4	120.2	143.7	109.3	103.2	171.2	126.4	124.4	
1991 I	124.0	115.4	124.3	107.7	249.9	135.6	116.2	121.8	145.8	109.5	103.9	174.5	127.4	126.0	
II		115.7	124.5	107.9	266.8	137.3	117.0	123.5	146.9	108.9	104.0		131.9	127.6	
1990 apr	119.9	112.5	120.4	105.8	225.4	129.1	114.1	0.0	139.0	106.8	102.0	179.8	121.8	121.6	
mai	120.1	112.5	121.1	106.1	227.2	129.2	114.3	0.0	139.2	106.3	101.9	161.0	122.5	121.9	
jun	120.3	113.4	121.8	106.0	231.0	129.6	114.4	0.0	139.4	106.4	102.1	161.6	122.8	122.1	
jul	120.4	113.6	121.8	105.7	232.3	129.9	114.6	0.0	140.1	106.2	102.3	163.9	122.8	122.8	
aug	120.8	113.7	121.8	105.6	231.6	130.0	114.7	118.6	141.5	105.6	102.4	167.1	123.2	123.1	
sep	121.6	114.5	121.8	105.8	245.4	132.1	115.0	0.0	142.1	106.9	102.7	167.8	124.6	124.1	
oct	122.2	114.5	121.8	106.1	242.1	133.5	115.2	0.0	142.5	108.8	102.9	177.6	125.8	124.3	
nov	122.8	114.3	122.5	106.5	243.2	134.0	115.4	120.2	144.2	109.5	103.4	171.5	126.6	124.4	
dec	122.9	113.9	122.5	106.8	245.1	134.1	115.5	0.0	144.5	109.6	103.3	164.4	126.8	124.6	
1991 jan	123.7	115.0	123.8	107.7	248.7	135.0	115.9	0.0	145.1	109.8	104.1	172.8	127.1	125.4	
feb	124.1	115.7	124.5	107.7	251.2	135.5	116.2	121.8	145.9	109.7	103.7	174.7	127.7	126.0	
mar	124.3	115.5	124.5	107.8	249.8	136.5	116.6	0.0	146.3	109.0	103.9	176.1	127.5	126.5	
apr	125.3	115.6	124.5	107.8	264.0	137.1	116.8	0.0	146.5	108.7	103.9	177.1	131.4	127.4	
mai	125.6	115.8	124.5	107.8	267.2	137.1	117.1	123.5	147.0	109.2	103.9	178.2	132.2	127.5	
jun		115.8	124.5	108.2	269.0	137.7	117.1	0.0	147.2	108.7	104.1		132.2	127.8	
1009 – SONSTIGE GÜTER UND DIENSTLEISTUNGEN															
OTHER GOODS AND SERVICES INCL.															
DRINKS AND MEALS OUT															
EUR 12 = 100															
1985	100.0	3.1	1.1	14.4	1.3	12.4	17.2	0.4	19.9	0.1	4.3	1.6	24.1		
1985 = 100															
1987	112.0	111.0	108.3	105.5	148.8	119.7	110.3	111.3	115.6	108.0	102.7	129.7	109.8	108.8	
1988	117.8	113.8	112.6	108.8	163.9	127.5	115.3	114.7	122.8	110.3	103.7	142.1	116.6	116.0	
1989	124.4	117.0	116.7	111.9	175.2	137.4	120.3	120.0	131.0	114.3	105.3	160.7	124.3	125.0	
1990	132.1	120.6	120.0	114.5	199.9	149.5	126.0	124.5	139.0	119.3	107.5	180.4	134.9	134.6	
1990 II	131.2	120.5	119.8	114.4	198.1	148.3	125.5	122.8	138.0	118.1	107.5	178.8	133.7	132.7	
III	133.3	123.1	120.5	115.2	198.5	151.5	126.8	127.1	139.9	120.7	107.8	184.8	137.0	136.1	
IV	134.8	121.6	120.9	115.0	216.1	153.6	128.0	125.5	142.0	122.0	108.2	186.8	139.4	138.6	
1991 I	137.4	124.8	121.8	116.4	223.5	158.8	129.4	127.5	145.0	122.2	109.1	196.7	141.7	141.6	
II		126.1	122.7	116.8	234.0	162.4	130.8	127.6	147.8	123.5	110.1		148.6	143.3	
1990 jun	131.9	120.9	119.8	114.5	199.4	149.2	126.0	0.0	138.5	118.2	107.7	180.9	134.6	133.5	
jul	132.8	123.4	120.5	116.1	196.6	150.4	126.4	0.0	139.1	119.4	107.7	182.0	136.0	134.8	
aug	133.2	123.5	120.5	114.7	194.2	151.4	126.7	127.1	140.0	121.0	107.7	185.3	137.0	135.8	
sep	133.9	122.6	120.5	114.7	204.7	152.7	127.2	0.0	140.7	121.6	107.9	187.0	138.0	137.7	
oct	134.3	121.6	120.5	114.8	207.5	153.1	127.7	0.0	141.2	121.7	108.1	188.2	138.9	138.2	
nov	134.9	120.8	121.2	114.9	219.6	153.5	128.1	125.5	142.1	121.9	108.2	190.2	139.4	138.5	
dec	135.3	122.4	121.2	115.2	221.4	154.3	128.2	0.0	142.7	122.4	108.4	181.9	139.9	139.3	
1991 jan	136.5	124.1	121.8	116.2	220.1	156.9	128.8	0.0	143.3	122.1	109.1	193.5	141.1	141.0	
feb	137.6	124.9	121.8	116.4	223.5	159.1	129.4	127.5	145						

LANDWIRTSCH. ERZEUGERPREISE

AGRIC. PROD. PRICES

PRIX AGRIC. A LA PRODUCTION

	EUR 10	B	DK	D	GR	E	F	IRL	I	L	NL	P	UK	USA	JAP	
1101 - LANDWIRTSCHAFTLICHE PRODUKTE EINSCHL. OBST UND GEMUESE		AGRICULTURAL PRODUCTS INCL. FRUIT AND VEGETABLES													PRODUITS AGRICOLLES AVEC FRUITS ET LEGUMES	
EUR 10 = 100																
1985	100.0	3.3	3.4	15.0	6.9		23.9	2.3	23.5	0.1	8.8				12.9	
1985 = 100																
1987	100.3	91.9	93.2	92.4	126.2	105.9	97.8	103.5	103.4	101.9	91.8	114.5	104.2			
1988	102.3	91.5	94.3	91.7	141.8	108.7	98.2	114.4	105.5	104.6	93.2	126.1	103.8			
1989	111.2	102.5	101.6	99.8	166.9	116.6	105.8	120.1	112.9	114.8	100.8	149.4	111.8			
1990	113.0	96.6	96.0	94.8	201.2	117.3	105.6	106.4	118.2	112.0	95.2	154.3	113.4			
1990 II	113.2	101.2	99.4	97.7	187.0	119.4	106.8	111.3	116.6	112.7	98.0		114.3			
III	112.6	93.4	94.8	94.5	205.2	116.4	102.7	103.4	118.6	110.5	92.6		112.6			
IV	112.4	96.5	90.9	91.1	204.0	117.4	105.7	101.1	120.4	108.8	95.3		109.1			
1991 I	115.8	99.1	91.7	93.6	222.4	114.7	107.9	105.0	122.3	104.8	99.9		113.7			
II	116.3	97.0	95.1	93.6	229.1	112.8	106.9	105.5	120.0	101.6	99.9		114.1			
1990 mai	112.9	102.0	99.7	98.0	183.8	117.1	106.0	111.5	117.9	112.7	96.8		115.6			
jun	110.9	93.7	98.7	97.6	195.7	121.4	104.5	107.9	116.3	112.4	95.4		108.7			
jul	112.7	93.8	96.6	97.5	216.8	122.5	101.4	105.8	113.8	112.5	92.1		112.7			
aug	112.0	90.9	95.3	93.4	202.4	115.0	102.7	102.5	118.9	110.0	90.6		113.1			
sep	113.1	95.6	92.6	92.4	196.5	111.8	104.1	101.9	123.2	108.9	95.1		111.9			
oct	112.1	94.9	91.6	90.5	199.5	113.5	104.5	100.9	121.6	109.7	92.8		110.2			
nov	111.4	97.1	90.9	91.1	200.8	114.5	105.6	100.5	117.8	108.7	94.4		107.6			
dec	113.6	97.4	90.1	91.7	211.7	124.0	107.0	102.0	121.8	108.0	98.7		109.4			
1991 jan	113.5	98.3	90.6	91.4	217.7	113.8	106.9	103.8	120.6	105.3	98.3		111.5			
feb	117.3	102.7	91.6	94.6	227.0	116.8	109.6	105.9	125.5	104.5	100.0		114.6			
mar	116.8	96.2	92.8	94.6	222.6	113.4	107.3	105.1	120.8	104.7	101.4		115.1			
apr	116.5	91.3	93.9	93.8	229.9	108.7	106.1	106.1	116.0	103.8	100.7		114.8			
mai	116.9	102.2	94.8	94.8	224.5	112.4	108.4	106.9	123.5	99.9	98.9		112.8			
jun	115.5	97.6	96.7	92.1	233.0	117.2	106.1	103.6	120.6	101.3	100.2		114.5			
jul				93.1		124.8	102.2	102.3					111.6			
1102 - PRODUKTE PFLANZLICHEN URSPRUNGS EINSCHL. OBST UND GEMUESE		VEGETABLE PRODUCTS INCL. FRUIT AND VEGETABLES													PRODUITS D'ORIGINE VEGETALE AVEC FRUITS ET LEGUMES	
EUR 10 = 100																
1985	100.0	2.4	2.4	9.3	10.7		26.8	0.6	30.4	0.0	6.6				10.8	
1985 = 100																
1987	104.2	98.5	98.8	97.9	127.2	112.0	97.4	103.7	105.1	106.8	98.0	124.1	107.7			
1988	105.0	95.9	93.8	95.1	144.1	116.3	95.6	103.2	107.3	109.3	97.5	143.1	100.9			
1989	113.0	103.3	95.8	96.4	169.6	121.6	103.4	110.1	113.3	107.5	99.6	182.7	107.8			
1990	121.4	103.1	91.8	96.5	207.0	130.0	107.1	101.6	123.0	106.3	100.4	192.7	114.0			
1990 II	120.8	110.9	96.2	99.2	188.2	136.4	109.9	108.8	120.5	101.3	104.1		118.6			
III	120.6	94.0	87.4	95.1	210.3	128.4	102.8	101.9	124.8	98.2	94.3		107.0			
IV	122.9	107.2	87.7	94.1	206.9	130.3	108.2	98.1	127.5	98.5	107.4		110.2			
1991 I	130.3	111.9	92.8	102.5	234.8	127.8	113.3	106.5	130.7	98.5	117.8		120.7			
II	132.6	114.2	96.7	103.8	237.7	125.8	115.6	113.4	127.4	98.5	113.5		127.3			
1990 mai	121.1	121.1	97.6	100.2	183.8	134.1	109.0	110.4	123.3	101.3	100.8		125.9			
jun	116.8	86.2	93.3	97.0	200.2	138.8	106.6	104.1	121.1	101.3	96.6		108.1			
jul	119.5	85.1	87.8	97.8	228.3	136.9	100.3	104.9	117.4	101.1	88.3		105.0			
aug	119.8	90.3	88.0	93.4	206.0	126.2	103.7	100.3	125.2	96.8	89.3		108.8			
sep	122.4	106.7	86.3	94.2	196.6	122.0	104.5	100.6	131.8	96.8	105.2		107.4			
oct	121.4	101.6	86.8	92.2	200.8	124.3	105.5	98.3	129.4	98.5	97.9		108.0			
nov	120.9	108.9	88.2	93.4	201.7	123.7	108.2	97.5	122.9	98.5	103.9		109.7			
dec	126.3	111.1	88.1	96.7	218.1	142.9	110.9	98.6	130.1	98.5	120.3		113.1			
1991 jan	126.1	110.8	92.5	99.0	228.7	128.2	110.7	104.1	128.3	98.5	116.0		117.1			
feb	133.1	119.3	92.2	103.7	241.6	130.6	116.5	107.9	136.4	98.5	116.9		123.3			
mar	131.8	105.6	93.7	104.8	234.3	124.6	112.8	107.6	127.3	98.5	120.5		121.8			
apr	132.2	97.0	96.2	106.0	240.0	118.4	112.2	109.3	120.4	98.5	116.9		122.9			
mai	133.6	130.3	95.9	106.8	230.0	124.8	118.8	112.7	132.9	98.5	115.3		125.4			
jun	131.9	115.4	97.8	98.6	243.0	134.2	115.9	118.1	129.0	98.5	113.4		133.5			
jul				103.6		149.3	108.9	123.5					114.1			
1103 - PRODUKTE TIERISCHEN URSPRUNGS		LIVESTOCK PRODUCTS													PRODUITS D'ORIGINE ANIMALE	
EUR 10 = 100																
1985	100.0	4.0	4.1	19.6	3.8		21.5	3.7	17.9	0.2	10.5				14.7	
1985 = 100																
1987	97.2	88.7	90.5	90.2	124.0	99.0	98.2	103.5	100.9	100.9	88.6	107.0	102.2			
1988	100.0	89.4	94.6	90.4	136.4	100.0	100.9	115.8	103.1	103.6	91.0	112.7	105.5			
1989	109.8	102.1	104.4	101.0	160.6	110.9	108.3	121.5	112.3	116.3	101.4	123.3	114.2			
1990	106.2	93.4	98.0	94.2	187.7	102.8	104.1	107.0	111.5	113.1	92.5	124.2	113.0			
1990 II	106.9	96.4	100.9	97.1	184.2	99.9	103.7	111.7	111.2	114.6	94.8		111.6			
III	106.0	93.2	98.4	94.2	193.5	102.7	102.6	103.6	110.1	112.5	91.8		115.9			
IV	103.8	91.2	92.4	89.9	197.3	102.5	103.2	101.5	110.6	110.5	89.1		108.4			
1991 I	104.0	92.8	91.1	90.1	193.6	99.6	102.4	104.7	110.7	105.9	90.7		109.6			
II	103.0	88.7	94.4	89.6	209.2	97.8	97.9	104.5	109.8	102.2	92.9		106.2			
1990 mai	106.1	92.6	100.6	97.2	183.8	97.7	102.9	111.7	110.4	114.5	94.7		109.4			
jun	106.1	97.4	101.3	97.8	185.3	101.5	102.3	108.4	109.6	114.2	94.8		109.1			
jul	107.1	98.0	100.9	97.4	190.1	105.9	102.5	106.0	108.8	114.4	94.0		117.3			
aug	105.5	91.2	98.7	93.4	194.1	102.0	101.6	102.8	110.2	112.2	91.3		115.8			
sep	105.4	90.2	95.6	91.8	196.2	100.2	103.6	102.0	111.3	110.9	90.0		114.7			
oct	104.5	91.6	93.8	89.8	196.4	101.2	103.5	101.2	110.9	111.6	90.2		111.6			
nov	103.6	91.3	92.2	90.2	198.7	103.9	103.0	100.9	110.7	110.4	89.5		106.4			
dec	103.3	90.8	91.1	89.7	196.8	102.4	103.0	102.5	110.3	109.6	87.6		107.2			
1991 jan	103.1	92.2	89.6	88.5	192.2	97.3	103.0	103.8	109.8	106.5	89.2		108.1			
feb	104.3	94.6	91.3	91.1	193.3	101.0	102.6	105.7	110.4	105.5	91.3		109.5			
mar	104.5	91.7	92.4	90.7	195.3	100.6	101.7	104.8	111.7	105.7	91.5		111.1			
apr	103.7	88.6	92.9	89.2	206.5	97.6	99.8	105.7	109.9	104.6	92.3		110.0			
mai	103.3	88.5	94.2	90.1	211.6	98.3	97.8	106.1	110.4	100.1	92.9		105.3			
jun	102.1	89.0	96.1	89.6												

LOEHNE

WAGES AND SALARIES

SALAIRES

	EUR 12	B	DK	D	GR	E	F	IRL	I	L	NL	P	UK	USA	JAP					
1201 – STUNDENLOEHNE: INDUSTRIE NOMINAL	HOURLY WAGES: INDUSTRY NOMINAL															SALAIRES HORAIRES: INDUSTRIE NOMINAUX				
	EUR 12 = 100															1985 = 100				
1985	100,0	2,9	1,5	28,7	1,5	4,5	19,0	0,8	9,3	0,2	3,8	3,4	24,4							
1987	111,0	103,9	115,2	107,6	123,5	117,6	108,0	113,0	110,7	105,6	104,3	135,8	113,7	104,1						
1988	117,4	105,3	123,4	112,0	146,3	126,2	112,5	119,2	117,6	109,4	106,1	152,1	121,9	106,9						
1989		110,0	128,4	116,5	175,9	136,7	117,1	124,7	124,6		108,5	160,9	132,5	110,0						
1990		116,4	133,7	122,5		149,5	123,0		133,6		111,6	184,0	144,4	113,7						
1987 II	110,6	103,6	115,4	107,3	122,7	119,8	107,8	112,5	109,9	106,6	104,4	135,8	112,4	104,0						
III	112,0	104,7	116,6	108,5	122,8	116,1	108,7	113,7	112,1	105,8	104,4	138,1	115,5	104,1						
IV	112,9	104,0	117,8	109,0	127,8	120,6	109,3	115,7	113,3	105,0	104,7	140,5	116,1	104,8						
1988 I	114,5	104,3	120,6	109,6	138,8	123,4	110,5	117,4	115,6	107,3	105,4	145,7	117,7	106,1						
II	116,9	105,3	123,4	112,0	144,4	126,3	112,1	118,2	116,4	109,6	106,1	151,0	121,0	106,6						
III	118,5	105,4	124,3	113,1	145,6	124,8	113,2	119,5	119,1	110,1	106,4	154,2	124,1	107,0						
IV	119,6	106,4	125,2	113,5	156,3	130,5	114,1	121,6	119,3	110,5	106,7	157,4	124,9	107,8						
1989 I	121,3	107,3	126,8	113,6	166,5	132,1	115,2	122,5	122,2	113,2	107,6	158,3	128,2	109,2						
II	123,6	109,2	128,2	116,2	172,5	135,2	116,7	123,7	123,0	115,8	108,5	159,2	131,5	109,6						
III	125,8	111,3	128,9	117,8	175,8	138,6	117,7	125,5	126,4	116,0	108,8	161,8	135,1	110,3						
IV		112,4	129,6	118,3	188,7	141,0	118,9	127,2	126,8		109,1	164,4	135,4	110,8						
1990 I		114,6	131,6	118,9	200,0	144,9	120,4	128,4	131,3		110,3	174,4	138,1	111,5						
II		116,2	133,6	121,1	211,3	148,7	122,4	130,8	131,5		111,5	184,3	143,2	113,2						
III		116,8	134,4	124,7		152,1	123,9	132,0	135,8		112,1	187,3	148,0	114,7						
IV		117,9	135,3	125,4		152,2	125,2		135,9		112,7	190,2	148,4	115,5						
1991 I		119,7		125,9									151,7	116,3						

1202 – STUNDENLOEHNE: INDUSTRIE REAL	HOURLY WAGES: INDUSTRY IN REAL TERMS															SALAIRES HORAIRES: INDUSTRIE REELS				
	1985 = 100																			
1987	103,9	101,0	106,8	107,5	86,3	102,7	102,0	105,6	99,9	105,4	104,5	111,1	105,6	98,5						
1988	106,0	101,2	109,5	110,5	90,0	105,2	103,5	108,9	100,9	107,6	105,5	113,6	107,9	97,2						
1989		102,6	108,7	111,8	95,1	106,6	104,1	109,5	100,7		106,6	106,8	108,8	95,4						
1990		104,8	110,3	114,5		109,2	105,7		101,4		107,1	107,7	108,3	93,6						
1987 II	103,7	100,8	107,3	107,1	85,9	105,4	102,1	105,2	99,8	106,6	104,7	111,9	104,4	98,9						
III	104,5	101,2	107,7	108,3	85,6	100,9	102,3	105,8	100,7	105,7	104,5	112,7	107,0	97,9						
IV	104,5	100,9	107,5	108,8	84,5	103,6	102,4	107,6	100,1	104,4	104,4	111,9	106,4	97,7						
1988 I	105,2	101,1	108,7	108,7	90,4	104,7	103,0	108,4	101,0	106,3	105,6	112,7	107,4	98,3						
II	106,1	101,4	109,7	110,5	89,9	106,8	103,5	108,5	100,6	108,3	105,5	114,8	107,8	97,5						
III	106,6	100,9	110,0	111,5	89,0	103,0	103,6	108,8	101,9	108,0	105,4	114,3	109,0	96,6						
IV	106,2	101,6	109,4	111,5	90,6	106,3	103,8	110,1	100,3	107,8	105,3	112,6	107,5	96,3						
1989 I	106,2	101,4	109,3	110,0	95,3	105,6	103,9	109,4	100,8	109,2	106,8	109,0	108,6	96,5						
II	106,5	102,1	108,8	111,4	94,9	106,9	104,0	109,4	99,9	110,6	106,8	107,0	108,3	95,3						
III	107,5	103,2	108,8	113,0	94,4	106,9	104,2	109,3	101,7	109,9	106,6	105,9	110,2	95,1						
IV		103,5	108,0	112,7	95,8	107,2	104,4	110,0	100,3		106,3	105,2	108,3	94,7						
1990 I		104,7	109,9	112,1	98,1	108,2	105,0	110,0	101,8		107,2	106,6	108,5	93,7						
II		105,4	110,7	113,5	96,7	110,1	105,8	111,7	100,6		107,4	109,2	107,5	94,1						
III		104,8	110,5	116,4		110,2	106,0	111,9	102,5		107,1	108,2	109,3	93,8						
IV		104,5	110,2	116,0		108,4	106,1		100,7		106,8	106,7	107,9	92,9						
1991 I		105,4		115,5									109,7	92,8						

1203 – ARBEITSSTUNDEN: INDUSTRIE	HOURS WORKED: INDUSTRY															HEURES TRAVAILLEES: INDUSTRIE				
	1985 = 100																			
1984																				
1985		100,0	100,0	100,0	100,0	100,0			100,0	100,0		100,0								
1986		98,2	102,9	100,7	99,4	99,0			103,3	99,9		96,7								
1987		94,8	97,4	98,5		95,4			104,9	96,5		92,7								
1984 III																				
IV																				
1985 I		106,1	99,2	101,2	96,4	105,0			104,5	102,3		104,1								
II		104,5	104,4	98,7	99,3	101,6			104,3	100,9		102,2								
III		87,2	93,3	98,3	102,3	87,6			88,5	93,9		90,4								
IV		102,3	103,2	101,7	102,0	105,8			102,7	102,9		103,4								
1986 I		104,3	108,8	99,4	96,9	101,6			105,1	102,2		100,3								
II		101,4	108,7	101,9	100,7	102,7			109,6	102,2		100,5								
III		87,3	92,7	99,6	97,5	88,1			92,2	93,6		88,7								
IV		99,8	101,5	101,9	102,5	103,6			106,3	101,6		97,4								
1987 I		99,8	101,5	100,2	94,8	99,2			107,0	99,7		98,6								
II		98,8	104,6	97,3	61,8	97,7			111,4	98,1		97,2								
III		84,0	87,9	96,2		85,7			92,6	90,0		84,8								
IV		96,6	95,7	100,1		98,9			108,6	98,0		90,1								
1988 I		102,7	99,1	100,3					111,7	98,8		99,7								
II			100,2	97,2						94,9										

FINANZSTATISTIKEN

FINANCIAL STATISTICS

STATISTIQUES FINANCIERES

	EUR 12	B	DK	D	GR	E	F	IRL	I	L	NL	P	UK	USA	JAP
1301 - WECHSELKURS (MITTEL)															
EXCHANGE RATE (MEAN)															
1 ECU =															
1984															
1985		44.91	8.019	2.226	105.74	129.16	6.795	0.7152	1 448.0	44.91	2.511	130.25	0.5890	0.763	180.56
1986		43.80	7.936	2.128	137.42	137.46	6.800	0.7335	1 461.9	43.80	2.401	147.09	0.6715	0.984	165.00
1987		43.04	7.884	2.072	156.22	142.19	6.928	0.7754	1 494.7	43.04	2.334	162.58	0.7047	1.154	166.60
1988		43.43	7.952	2.074	167.58	137.60	7.036	0.7757	1 537.3	43.43	2.335	170.06	0.6644	1.182	151.46
1989		43.38	8.049	2.070	178.84	130.41	7.024	0.7768	1 510.5	43.38	2.335	173.41	0.6733	1.102	151.94
1990		42.43	7.856	2.052	201.41	129.32	6.914	0.7678	1 521.9	42.43	2.312	181.11	0.7139	1.273	183.68
1990 III		42.49	7.884	2.066	202.99	127.56	6.927	0.7700	1 525.7	42.49	2.328	182.43	0.6964	1.296	188.29
IV		42.35	7.869	2.053	209.75	129.86	6.916	0.7676	1 542.6	42.35	2.315	181.21	0.7021	1.367	178.52
1991 I		42.22	7.884	2.050	219.13	128.33	6.972	0.7692	1 536.3	42.22	2.311	180.64	0.7021	1.341	179.19
II		42.35	7.896	2.059	224.41	127.62	6.973	0.7695	1 527.9	42.35	2.319	179.32	0.6952	1.188	164.25
III		42.26	7.931	2.052	226.22	128.49	6.975	0.7675	1 532.3	42.26	2.313	176.47	0.6988	1.177	160.56
1990 jul		42.57	7.872	2.068	202.53	126.81	6.938	0.7712	1 515.3	42.57	2.330	181.65	0.6981	1.262	188.17
aug		42.51	7.907	2.068	203.84	126.74	6.938	0.7708	1 524.1	42.51	2.330	182.74	0.6928	1.316	193.99
sep		42.39	7.871	2.061	202.54	129.27	6.903	0.7679	1 538.9	42.39	2.323	182.93	0.6985	1.313	182.17
oct		42.43	7.866	2.061	206.89	129.34	6.903	0.7686	1 544.3	42.43	2.324	181.82	0.6951	1.352	175.48
nov		42.34	7.867	2.053	210.26	129.87	6.910	0.7668	1 543.0	42.34	2.315	180.70	0.7031	1.381	178.12
dec		42.27	7.873	2.043	212.61	130.47	6.937	0.7674	1 540.1	42.27	2.305	181.07	0.7093	1.367	182.68
1991 jan		42.21	7.888	2.049	216.83	129.12	6.960	0.7678	1 540.1	42.21	2.310	182.48	0.7019	1.358	181.37
feb		42.17	7.882	2.048	219.45	128.15	6.972	0.7698	1 537.6	42.17	2.309	180.19	0.7042	1.384	180.42
mar		42.28	7.881	2.052	221.35	127.63	6.985	0.7702	1 530.7	42.28	2.313	179.07	0.7002	1.281	175.57
apr		42.41	7.895	2.062	223.54	127.30	6.969	0.7712	1 528.1	42.41	2.324	179.03	0.6920	1.211	165.93
mai		42.35	7.878	2.059	225.16	127.43	6.980	0.7691	1 528.1	42.35	2.319	179.02	0.6947	1.199	165.63
jun		42.29	7.916	2.055	224.55	128.16	6.971	0.7681	1 527.6	42.29	2.315	179.92	0.6989	1.151	161.03
jul		42.29	7.943	2.054	224.79	128.67	6.972	0.7680	1 529.9	42.29	2.314	177.33	0.6971	1.149	158.42
aug		42.25	7.935	2.052	226.51	128.17	6.974	0.7676	1 534.3	42.25	2.313	175.96	0.6990	1.176	160.95
sep		42.23	7.914	2.050	227.47	128.64	6.978	0.7669	1 533.0	42.23	2.310	176.08	0.7006	1.208	162.50
1302 - WECHSELKURS															
EXCHANGE RATE															
1 SZR =															
1984															
1985	1.339	60.12	10.732	2.981	140.71	172.54	9.097	0.9573	1 934.9	60.12	3.362	173.93	0.7890	1.016	241.52
1986	1.194	52.33	9.480	2.543	164.04	164.17	8.119	0.8753	1 746.7	52.33	2.869	175.51	0.8008	1.174	197.27
1987	1.121	48.25	8.837	2.322	175.07	159.48	7.768	0.8694	1 675.6	48.25	2.617	182.23	0.7902	1.294	186.76
1988	1.136	49.35	9.037	2.357	190.44	156.37	7.997	0.8815	1 747.1	49.35	2.653	193.26	0.7550	1.344	172.14
1989	1.163	50.46	9.363	2.408	208.01	151.68	8.170	0.9036	1 757.2	50.46	2.716	201.70	0.7830	1.282	176.70
1990	1.067	45.28	8.386	2.190	214.90	138.08	7.380	0.8195	1 624.3	45.28	2.468	193.31	0.7624	1.358	196.11
1990 III	1.057	44.92	8.333	2.184	214.56	134.90	7.322	0.8139	1 613.2	44.92	2.461	192.86	0.7363	1.371	198.83
IV	1.049	44.41	8.252	2.152	220.14	136.22	7.254	0.8050	1 617.7	44.41	2.427	190.03	0.7367	1.433	187.46
1991 I	1.057	44.61	8.329	2.166	231.62	135.54	7.367	0.8128	1 622.9	44.61	2.441	190.77	0.7417	1.416	189.20
II	1.128	47.75	8.904	2.321	253.05	143.92	7.863	0.8676	1 722.9	47.75	2.615	202.21	0.7840	1.338	185.11
III	1.136	47.99	9.006	2.331	256.92	145.92	7.921	0.8716	1 740.1	47.99	2.626	200.39	0.7936	1.337	182.38
1990 jul	1.065	45.36	8.387	2.204	215.80	135.12	7.392	0.8217	1 614.5	45.36	2.483	193.55	0.7438	1.344	200.49
aug	1.047	44.50	8.276	2.164	213.36	132.65	7.262	0.8067	1 595.3	44.50	2.438	191.27	0.7251	1.378	203.04
sep	1.059	44.89	8.336	2.183	214.53	136.92	7.312	0.8134	1 630.0	44.89	2.461	193.76	0.7398	1.391	192.95
oct	1.056	44.80	8.305	2.176	218.44	136.56	7.288	0.8115	1 630.5	44.80	2.453	191.96	0.7339	1.428	185.27
nov	1.046	44.31	8.233	2.148	220.03	135.90	7.231	0.8024	1 614.7	44.31	2.423	189.09	0.7357	1.445	186.40
dec	1.044	44.13	8.220	2.133	221.97	136.22	7.243	0.8012	1 607.9	44.13	2.406	189.04	0.7405	1.427	190.72
1991 jan	1.048	44.24	8.267	2.147	227.24	135.32	7.294	0.8046	1 614.1	44.24	2.421	191.24	0.7355	1.423	190.08
feb	1.041	43.90	8.205	2.132	228.46	133.41	7.259	0.8014	1 600.7	43.90	2.403	187.59	0.7331	1.441	187.83
mar	1.080	45.68	8.515	2.218	239.16	137.90	7.547	0.8322	1 653.9	45.68	2.500	193.48	0.7566	1.384	189.70
apr	1.117	47.36	8.816	2.303	249.63	142.16	7.783	0.8613	1 706.5	47.36	2.595	199.93	0.7728	1.352	185.30
mai	1.120	47.43	8.823	2.306	252.18	142.73	7.817	0.8614	1 711.5	47.43	2.598	200.50	0.7781	1.343	185.50
jun	1.146	48.46	9.072	2.355	257.33	146.87	7.988	0.8802	1 750.6	48.46	2.653	206.19	0.8010	1.319	184.54
jul	1.150	48.65	9.138	2.363	258.60	148.03	8.021	0.8835	1 760.0	48.65	2.663	204.01	0.8020	1.322	182.26
aug	1.136	47.98	9.011	2.330	257.22	145.54	7.920	0.8716	1 742.2	47.98	2.626	199.80	0.7938	1.336	182.76
sep	1.121	47.33	8.870	2.298	254.94	144.18	7.821	0.8596	1 718.1	47.33	2.589	197.34	0.7852	1.354	182.12
1303 - WECHSELKURS															
EXCHANGE RATE															
1 USD =															
1984															
1985	1.310	59.35	10.594	2.943	138.21	170.03	8.983	0.9451	1 907.8	59.35	3.320	171.38	0.7817	1.000	238.41
1986	1.016	44.73	8.102	2.174	140.06	140.25	6.935	0.7473	1 493.0	44.73	2.453	149.82	0.6833	1.000	168.71
1987	0.867	37.33	6.837	1.797	135.49	123.43	6.010	0.6727	1 296.2	37.33	2.025	140.95	0.6117	1.000	144.57
1988	0.846	36.75	6.729	1.755	141.82	116.43	5.955	0.6564	1 301.0	36.75	1.976	143.91	0.5621	1.000	128.12
1989	0.908	39.39	7.309	1.880	162.39	118.40	6.377	0.7053	1 371.4	39.39	2.120	157.45	0.6113	1.000	137.96
1990	0.785	33.42	6.187	1.616	158.42	101.95	5.446	0.6047	1 198.2	33.42	1.821	142.63	0.5630	1.000	144.77
1990 III	0.771	32.78	6.080	1.593	156.56	98.67	5.343	0.5939	1 177.0	32.78	1.795	140.72	0.5372	1.000	145.09
IV	0.732	30.99	5.758	1.502	153.60	95.05	5.061	0.5617	1 128.7	30.99	1.694	132.60	0.5140	1.000	130.81
1991 I	0.746	31.54	5.890	1.532	163.81	95.85	5.207	0.5748	1 147.6	31.54	1.726	134.90	0.5245	1.000	133.72
II	0.842	35.70	6.657	1.735	189.19	107.60	5.879	0.6487	1 288.1	35.70	1.955	151.18	0.5862	1.000	138.36
III	0.850	35.													

FINANZSTATISTIKEN

FINANCIAL STATISTICS

STATISTIQUES FINANCIERES

	EUR 12	B	DK	D	GR	E	F	IRL	I	L	NL	P	UK	USA	JAP
1304 – TAGESGELDSATZ															
DAY-TO-DAY MONEY RATE															
TAUX DE L'ARGENT AU JOUR LE JOUR															
%															
1987		5.6	9.9	3.7	15.6	16.1	8.0	10.6	11.3		5.2	12.5	8.9	6.7	3.5
1988		5.0	8.3	4.0	16.0	11.3	7.5	7.7	10.8		4.4	12.3	9.8	7.6	3.6
1989		7.0	9.5	6.6	20.2	14.4	9.1	9.3	12.6		7.0	12.8	13.7	9.2	4.9
1990		8.3	10.7	7.9	21.1	14.8	10.0	11.5	12.1		8.3	13.7	14.9	8.1	7.2
1990 III		8.5	10.2	8.0	12.7	14.7	9.9	10.9	11.7		8.1	13.0	15.0	8.2	7.4
1990 IV		8.0	9.8	8.2	21.9	14.7	9.7	10.4	11.3		8.5	15.0	14.6	7.7	7.9
1991 I			10.0	8.7	25.2	14.4	9.6	11.1	13.2		8.9	11.9	13.7	6.4	8.1
1991 II			9.6	8.7	21.4	13.1	9.5	10.6	11.8		8.9	17.9	11.9	5.9	8.0
1991 III				8.9		12.6	9.3				8.9	15.4	11.1		7.3
1990 jul		8.9	10.5	8.0	17.6	14.7	10.1	11.5	11.7		7.8	12.1	15.0	8.1	7.4
1990 aug		8.1	10.0	8.0	6.8	14.6	9.8	11.3	11.6		8.3	14.8	15.1	8.1	7.4
1990 sep		8.3	10.2	8.0	13.6	14.6	9.8	10.0	11.9		8.1	12.2	15.0	8.2	7.6
1990 oct		8.2	9.9	8.0	19.9	14.6	9.7	10.2	10.4		7.8	18.0	14.6	8.1	7.6
1990 nov		7.5	9.6	8.1	18.8	14.7	9.7	9.9	10.9		8.4	16.3	14.8	7.8	7.9
1990 dec		8.4	9.9	8.4	27.1	14.9	9.7	11.1	12.4		9.2	10.8	14.4	7.3	8.1
1991 jan			9.9	8.5	29.6	14.6	10.0	11.3	13.2		8.7	10.6	14.1	6.9	8.0
1991 feb			10.1	8.7	23.2	14.6	9.4	11.4	13.3		9.0	12.6	13.8	6.3	8.0
1991 mar			9.9	8.8	22.9	14.1	9.4	10.7	13.1		9.1	12.6	13.3	6.1	8.2
1991 apr			9.8	8.8	18.3	13.6	9.3	10.4	12.4		8.9	18.2	12.0	5.9	8.2
1991 mai			9.7	8.6	23.4	13.2	9.4	10.9	11.7		9.0	16.1	12.1	5.8	8.0
1991 jun			9.4	8.8	22.4	12.7	9.9	10.4	11.4		9.0	19.3	11.5	5.9	8.0
1991 jul				8.8		12.7	9.5	10.0	11.3		8.7	14.6	11.4	5.8	7.4
1991 aug				8.9		12.6	9.2	9.9	11.5		9.0	14.7	11.0	5.7	7.4
1991 sep				9.1		12.6	9.2				9.0	16.8	11.0		7.0
1305 – ZENTRALBANKDISKONTSATZ															
OFFICIAL DISCOUNT RATE															
TAUX DE L'ESCOMPTE OFFICIEL															
PERIODENENDE															
END OF PERIOD															
FIN DE PERIODE															
%															
1987		7.0	7.0	2.5	20.5		9.5	8.3	12.0		3.8	14.5		6.0	2.5
1988		7.8	7.0	3.5	19.0		9.5	7.5	12.5		4.5	13.5		6.5	2.5
1989		10.3	7.0	6.0	19.0		9.5	11.3	13.5		7.0	14.5		7.0	4.3
1990		10.5	8.5	6.0	19.0			10.3	12.5		7.3	14.5		6.5	6.0
1990 III		10.3	8.5	6.0	19.1			10.3	12.5		7.0	14.5		7.0	6.0
1990 IV		10.5	8.5	6.0	19.0			10.3	12.5		7.3	14.5		6.5	6.0
1991 I			9.5	6.5	19.0				12.5		7.8	14.5		6.0	6.0
1991 II			9.0	6.5	19.0				11.5		7.8	14.5		5.5	6.0
1991 III			9.5	7.5					11.5			14.5			5.5
1990 jul		10.3	8.5	6.0	19.0			9.8	12.5		7.0	14.5		7.0	5.3
1990 aug		10.3	8.5	6.0	19.0			10.3	12.5		7.0	14.5		7.0	6.0
1990 sep		10.3	8.5	6.0	19.1			10.3	12.5		7.0	14.5		7.0	6.0
1990 oct		10.3	8.5	6.0	19.0			10.3	12.5		7.0	14.5		7.0	6.0
1990 nov		10.5	8.5	6.0	19.0			10.3	12.5		7.3	14.5		7.0	6.0
1990 dec		10.5	8.5	6.0	19.0			10.3	12.5		7.3	14.5		6.5	6.0
1991 jan			9.5	6.0	19.0			10.9	12.5		7.3	14.5		6.5	6.0
1991 feb			9.5	6.5	19.0			10.9	12.5		7.8	14.5		6.0	6.0
1991 mar			9.5	6.5	19.0				12.5		7.8	14.5		6.0	6.0
1991 apr			9.5	6.5	19.0				12.5		7.8	14.5		6.0	6.0
1991 mai			9.0	6.5	19.0			11.5	12.5		7.8	14.5		5.5	6.0
1991 jun			9.0	6.5	19.0			11.5	12.5		7.8	14.5		5.5	6.0
1991 jul			9.0	6.5	19.0			11.5	12.5		7.8	14.5		5.5	5.5
1991 aug			9.5	7.5				11.5	12.5		8.0	14.5		5.5	5.5
1991 sep			9.5	7.5				11.5	12.5			14.5		5.5	5.5
1306 – ZINSSATZ FUER															
SCHATZWECHSEL (3 MONATEN)															
RATE ON 3 MONTH															
TREASURY BILLS															
TAUX DES BONS															
DU TRESOR (A 3 MOIS)															
%															
1987		7.1		2.6	17.3	8.0	8.2	10.7	11.1		5.2	11.4	9.2	5.8	2.4
1988		6.7		2.6	16.3	10.7	7.8	7.8	11.2		4.3	13.0	9.8	6.7	2.4
1989		8.7		4.6	16.4	13.2	9.4	9.7	12.7		6.8	13.6	13.0	8.1	3.0
1990		9.7		5.7	18.5	13.8	10.2	11.0	12.3			17.0	14.0	7.5	5.0
1990 II		9.9		5.8	18.3	13.6	9.9	10.9	11.9		7.6	16.8	14.5	7.7	5.2
1990 III		9.2		5.6	19.0	13.8	10.2	10.7	11.2			16.7	14.3	7.5	5.3
1990 IV		9.2		5.6	19.0	14.1	10.0	10.5	12.9			17.0	12.6	7.0	5.5
1991 I				6.0	19.0	13.7	9.8	10.6	13.1			17.5	12.2	6.0	5.5
1991 II				6.1	19.0	12.1	9.6	9.9	12.3				10.9	5.6	5.5
1990 mai		10.0		5.6	18.0	13.7	9.8	11.0	12.0		7.5	16.4	14.5	7.7	5.2
1990 jun		9.6		5.6	19.0	13.8	9.9	10.2	11.1		7.7	16.4	14.3	7.7	5.2
1990 jul		9.3		5.6	19.0	13.8	9.9	10.3	11.5		8.0	16.0	14.3	7.6	5.2
1990 aug		9.2		5.6	19.0	13.8	10.3	11.0	11.6		8.3	17.1	14.3	7.4	5.2
1990 sep		9.0		5.6	19.0	13.8	10.3	10.7	10.5			17.0	14.2	7.4	5.5
1990 oct		8.9		5.6	19.0	14.1	10.1	10.0	11.6			16.6	13.1	7.2	5.5
1990 nov		8.9		5.6	19.0	14.1	9.9	10.5	13.2			17.3	12.7	7.1	5.5
1990 dec		9.8		5.6	19.0	14.1	10.0	10.9	14.0			17.2	12.1	6.7	5.5
1991 jan				5.6	19.0	14.0	10.1	11.0	12.9			17.2	13.0	6.2	5.5
1991 feb				6.1	19.0	13.9	9.9	10.7	13.4			17.6	12.1	5.9	5.5
1991 mar				6.1	19.0	13.2	9.5	10.1	13.0			17.7	11.6	5.9	5.5
1991 apr				6.1	19.0	12.8	9.5	9.8	12.5			17.7	11.2	5.6	5.5
1991 mai				6.1	19.0	12.1	9.4	10.0	12.0				10.7	5.5	5.5
1991 jun				6.1	19.0	11.4	9.9	10.0	12.2				10.8	5.6	5.5
1991 jul				6.1	19.0	11.8	9.8	9.8	12.5				10.5	5.6	5.4

FINANZSTATISTIKEN

FINANCIAL STATISTICS

STATISTIQUES FINANCIERES

	EUR 12	B	DK	D	GR	E	F	IRL	I	L	NL	P	UK	USA	JAP		
1307 – GELDVOLUMEN		MONEY SUPPLY														DISPONIBILITES MONETAIRES	
BEST. AM PERIODENENDE : M1		END OF PERIOD : M1														FIN DE PERIOOE : M1	
		% T4/T0															
1989 IV	8,2	1,1	5,5	26,2	14,9	6,7	12,6	12,1	13,7	6,9	9,5	-5,2	1,0	2,4			
1990 I	8,7	1,1	2,4	16,8	16,8	5,3	9,6	9,9	6,3	3,6	7,7	-4,7	2,7	5,8			
II	7,8	6,3	3,4	21,6	22,8	7,2	4,9	8,0	11,4	7,7	10,0	-2,9	4,7	8,4			
III	4,4	6,5	5,3	32,9	25,7	3,8	4,5	8,7	5,3	6,4	16,6	-5,4	5,1	3,5			
IV	2,3	5,1	7,6	23,9	26,5	3,9	8,1	8,0	9,3	4,4	28,8		4,0	4,5			
		% T12/T0															
1989 oct		0,8	4,2	22,2	13,5	6,0	18,4	6,8		6,7	14,6	-7,1	0,4	0,6			
nov		4,6	4,0	22,9	14,3	5,5	13,7	8,1		7,3	4,8	-6,9	0,4	-3,0			
dec		1,1	5,5	26,2	14,9	6,7	12,6	12,1		6,9	9,5	-5,2	1,0	2,4			
1990 jan		1,2	2,8	23,3	13,5	5,9	10,1	11,2		5,7	-0,3	-6,8	1,2	-0,4			
feb		3,5	3,3	20,8	15,0	4,8	8,1	10,1		4,7	7,0	-6,5	2,0	1,4			
mar		1,1	2,4	16,8	16,8	5,3	9,6	9,9		3,6	7,7	-4,7	2,7	5,8			
apr		6,3	4,8	15,0	21,9	3,0	7,5	9,3		5,8	7,7	-1,6	3,3	3,2			
mai		8,4	3,8	21,7	24,3	4,2	6,7	8,7		5,0	10,3	-3,7	3,8	-1,8			
jun		6,3	3,4	21,6	22,8	7,2	4,9	8,0		7,7	10,0	-2,9	4,7	8,4			
jul		6,7	3,6	22,9	22,1	3,3	5,1	7,8		5,6	10,9	-4,0	3,9	3,0			
aug		6,9	5,1	33,0	27,1	2,8	8,5	7,4		6,2	18,6	-5,6	4,7	2,9			
sep		6,5	5,3	32,9	25,7	3,8	4,5	8,7		6,4	16,6	-5,4	5,1	3,5			
oct		8,4	5,3	25,1	26,8	0,8	7,3	8,9		5,3	16,3	-6,4	4,2	3,3			
nov		6,2	6,1	26,6	28,2	0,6	10,1	8,7		6,0	22,4		4,3	4,7			
dec		5,1	7,6	23,9	26,5	3,9	8,1	8,0		4,4	28,8		4,0	4,5			
1308 – SPAREINLAGEN		SAVINGS DEPOSITS														DEPOTS D'EPARGNE	
BEST. AM PERIODENENDE		END OF PERIOD														FIN DE PERIODE	
		% T4/T0															
1990 III	1,3		-4,1	18,7	2,8	-3,0	1,9	9,2	-5,2	6,7			3,3	1,6			
IV	-1,4		-3,4		2,6	-3,0	0,0	10,4	-3,1	6,8			2,5	1,4			
1991 I			-1,6		5,2		6,5	12,2	0,4	8,0			0,3	3,3			
II					7,6		6,1	11,1		15,3							
		% T12/T0															
1990 apr	4,1		-4,1	21,5	4,2	-3,0	1,8	9,6	-5,9	6,3			2,3				
mai	5,1		-4,3	19,0	3,8	-3,2	1,6	8,9	-5,7	6,5			2,3				
jun	1,3		-4,1	18,7	2,8	-3,0	1,9	9,2	-5,2	6,7			3,3				
jul	1,0		-3,9	18,2	3,0	-3,1	1,6	9,1	-4,5	7,0			3,1				
aug	-1,6		-3,7		2,8	-3,1	0,2	9,7	-3,7	6,6			3,0				
sep	-1,4		-3,4		2,6	-3,0	0,0	10,4	-3,1	6,8			2,5				
oct	-1,3		-3,1		3,5	-3,1	6,0	11,1	-1,9	7,3			1,3				
nov	-1,7		-2,6		4,8	-3,4	5,8	1,0	-1,2	7,8			0,7				
dec			-1,6		5,2		6,5	12,2	0,4	8,0			0,3				
1991 jan					6,9		6,5	5,9					0,3				
feb					6,2		6,6	10,3									
mar					7,6		6,1	11,1									
apr							6,3	10,1									
mai								11,6									
jun								15,3									
1309 – AUSLANDGUTHABEN (OHNE GOLD)		TOTAL FOREIGN ASSETS (EXCL.GOLD)														AVOIRS SUR L'EXTERIEUR (OR EXCLU)	
BESTAENDE AM PERIODENENDE: BRUTTO		END OF PERIOD: GROSS														FIN DE PERIODE: BRUT	
		MIO ECU															
1987	200173	7381	7723	60426	2057	23531	25357	3680	23182	12278	2553	32006	26639	62127			
1988	213026	7959	9181	49914	3086	31617	21631	4338	29606	13709	4372	37612	31337	82492			
1989	216525	8994	5344	50718	2693	34643	20561	3389	39031	13791	8314	29046	53091	70140			
1990	233283	8913	7769	49807	2503	37576	26977	3831	46158	12825	10625	26299	53002	57582			
1990 II	235866	9525	7348	51386	1741	34852	23145	4032	51804	13746	10562	27727	53639	60043			
III	237603	8813	7603	48992	2896	36771	24239	4821	52455	13130	10727	27156	52424	58033			
IV	233283	8913	7769	49807	2503	37576	26977	3831	46158	12825	10625	26299	53002	57582			
1991 I	252353	8783	7352	49263	2450	42985	30086	4419	50948	14160	10849	31058	55779	60650			
II	261903	8904	7160	50891	2748	50612	28228	4877	48003	13938	12842	33701	56346	62383			
1990 jun	235866	9525	7348	51386	1741	34852	23145	4032	51804	13746	10562	27727	53639	60043			
jul	232148	8718	7557	48201	2672	36525	21890	3775	52202	13047	10570	26991	51553	58092			
aug	233477	8774	7536	48332	2918	36295	21744	4314	52793	13070	10593	27108	51506	57758			
sep	237603	8813	7603	48992	2896	36771	24239	4821	52455	13130	10727	27156	52424	58033			
oct	236093	8890	7623	48654	2814	36893	25276	4775	50655	13072	10984	26456	52923	56948			
nov	233696	8906	7719	49158	2526	37354	26575	4227	47143	12912	10979	26198	52771	56971			
dec	233283	8913	7769	49807	2503	37576	26977	3831	46158	12825	10625	26299	53002	57582			
1991 jan	230316	8690	7213	49365	1957	38306	25877	4288	45208	12963	10328	26122	53515	57223			
feb	236100	8894	7008	49198	1572	39269	26916	4280	46541	13056	10394	28972	53137	58914			
mar	252353	8783	7352	49263	2450	42985	30086	4419	50948	14160	10849	31058	55779	60650			
apr	255736	8800	7461	50200	2413	45835	29568	4484	50016	13435	11126	32398	56518	59521			
mai	258075	8877	7306	50699	2840	48907	28662	4738	48060	13681	12018	32287	56358	59585			
jun	261903	8904	7160	50891	2748	50612	28228	4877	48003	13938	12842	33701	56346	62383			
jul	262640	9043	6649	50620	3341	50911	28370	4902	47168	14005	14224	33408	54254	59903			
aug			6481	51075	3763	51450	28454	4952	46430	13819		33329	52989	59196			

FINANZSTATISTIKEN

FINANCIAL STATISTICS

STATISTIQUES FINANCIERES

	EUR 12	B	DK	D	GR	E	F	IRL	I	L	NL	P	UK	USA	JAP
--	--------	---	----	---	----	---	---	-----	---	---	----	---	----	-----	-----

1310 – AKTIENKURSE

INDEX OF SHARE QUOTATIONS

COURS DES ACTIONS

1985 = 100

1987	172.3	84.6	123.1	416.3	292.8	180.8	228.5	223.5	181.1	116.9	461.6	163.8	149.6	196.4
1988	170.6	94.8	104.2	560.9	324.6	156.4	223.1	185.2	173.1	108.0	264.4	147.4	138.7	213.9
1989	203.8	132.7	133.1	668.4	352.7	220.9	281.5	213.1	212.1	136.0	220.3	176.5	166.5	257.9
1990	184.6	146.1	156.0	906.7	303.2	223.7	269.2	194.3	196.7	131.1		173.3	169.3	217.5
1990 II	198.3	148.3	167.1	1008.3	333.0	253.1	288.3	223.2	210.9	139.1		177.1	175.0	231.0
III	180.9	147.9	156.8	1045.5	297.2	214.0	262.5	189.9	199.0	128.7		172.2	170.0	203.3
IV	166.1	139.2	135.4	740.4	267.1	189.8	213.5	150.9	174.0	119.8		162.7	160.3	175.0
1991 I	174.8	147.2	135.8		304.4	197.6	231.3	161.0	178.5	125.1		174.8	178.6	185.7
II	185.6	153.6	147.7		325.9	215.2	245.6	163.0	190.6	141.2		192.9	191.3	195.7
1990 jun	199.5	151.3	165.9	1070.4	346.5	249.8	294.7	230.6	213.6	140.4		185.7	176.4	239.0
jul	202.7	157.2	174.2	1130.0	344.6	242.0	291.0	217.2	211.1	140.5		184.3	181.9	225.0
aug	180.1	149.9	155.9	1040.0	301.9	211.1	270.2	184.2	199.8	127.1		171.1	167.9	203.0
sep	160.1	136.7	140.1	966.4	245.3	188.9	226.3	168.3	186.1	118.6		161.3	160.3	182.0
oct	172.4	141.2	135.2	800.2	271.9	189.7	207.9	160.7	173.4	120.8		161.8	155.5	176.0
nov	165.4	138.6	134.0	681.3	268.0	189.2	224.7	143.5	172.5	119.6		161.0	159.3	174.0
dec	160.5	137.7	137.0	739.8	261.5	190.5	207.7	148.6	176.0	119.1		165.5	166.1	175.0
1991 jan	156.7	140.2	128.0		270.8	183.5	199.0	172.2	172.1	117.5		161.1	164.6	171.0
feb	180.8	149.9	137.7		309.4	195.0	238.6	151.0	177.5	124.0		174.1	182.9	188.0
mar	186.8	151.5	141.8		333.0	214.3	256.3	159.8	185.9	133.9		189.1	188.3	198.0
apr	191.1	150.5	145.0		323.0	215.0	254.7	162.4	189.6	140.6		194.0	192.2	200.0
mai	184.4	152.9	147.2		332.9	216.5	247.2	157.5	191.5	141.3		192.4	190.4	197.0
jun	181.4	157.5	150.7		321.9	214.2	235.0	169.0	190.8	141.8		192.2	191.2	190.0
jul	179.1	163.3	144.6		315.5	206.4	245.7	159.2	190.5	140.7		193.7	191.3	182.0
aug		165.7	143.2			249.9		191.1						

**1311 – ANLEIHEN DES OEFFENTLICHEN SEKTORS
RENDITE**

**YIELD ON FIXED INTEREST
GOVERNMENT SECURITIES**

**OBLIGATIONS DU SECTEUR PUBLIC
RENDIMENT**

%

1987	7.8	11.3	5.8	17.5	12.8	10.2	11.3	10.8	8.0	6.4	15.4	9.5	8.6	4.2
1988	7.9	9.6	6.1	16.6	11.7	9.2	9.5	10.8	7.1	6.1	13.9	9.4	9.0	4.3
1989	8.6	9.9	7.0		13.7	9.2	8.9	12.0	7.7	7.2	14.8	9.6	8.6	5.1
1990	10.1	10.7	8.8		14.7	10.4	10.1	12.2	8.6	9.0	15.2	11.1	8.7	7.4
1990 II	9.9	10.6	8.9		14.6	10.1	10.0	12.4	8.5	9.0	15.1	11.4	8.8	7.0
III	10.0	10.5	8.9		14.8	10.6	10.2	11.1	8.5	9.0	15.2	11.3	8.9	8.1
IV	10.0	10.6	9.0		14.7	10.6	10.0	12.5	8.6	9.2	15.3	10.8	8.6	7.4
1991 I	9.4	9.6	8.7		13.9	9.8	9.3	12.7	8.2	9.2	15.2	10.1	8.3	6.8
II	9.2	9.2	8.5		12.1	9.4	9.1	11.2	8.1	8.7	14.5	10.2	8.4	7.0
1990 jun	9.8	10.4	9.0		14.5	10.1	9.7	12.5	8.5	9.0	15.1	11.0	8.6	7.1
jul	9.6	9.8	8.7		14.4	10.0	9.5	11.8	8.4	8.8	15.2	11.0	8.6	7.5
aug	10.1	10.6	9.0		14.7	10.7	10.4	10.1	8.4	9.0	15.3	11.4	9.0	8.2
sep	10.4	11.0	9.1		15.1	11.1	10.6	11.5	8.6	9.2	15.3	11.3	9.1	8.6
oct	10.0	10.7	9.1		14.9	10.7	10.2	12.2	8.8	9.2	15.3	11.1	8.9	7.7
nov	10.0	10.6	9.0		14.6	10.6	9.9	12.5	8.6	9.2	15.3	10.9	8.6	7.4
dec	10.0	10.5	9.0		14.5	10.5	9.9	12.9	8.5	9.1	15.3	10.4	8.3	7.1
1991 jan	9.7	10.0	9.1		14.5	10.1	9.3	12.8	8.4	9.2	15.6	10.2	8.3	6.8
feb	9.2	9.3	8.6		14.1	9.6	9.2	13.0	8.3	9.7	15.2	9.9	8.1	6.7
mar	9.4	9.4	8.5		13.1	9.7	9.3	12.4	8.1	8.7	14.9	10.1	8.4	6.9
apr	9.2	9.2	8.5		12.5	9.4	9.0	11.5	8.0	8.7	15.0	10.0	8.3	7.0
mai	9.1	9.1	8.5		11.9	9.3	9.0	11.0	8.2	8.7	14.8	10.1	8.3	6.9
jun	9.4	9.3	8.5		11.9	9.6	9.2	11.0	8.2	8.7	13.6	10.3	8.5	7.1
jul	9.5	9.5	8.8		12.1	9.7	9.5	11.6	8.1	8.9	13.6	10.1	8.5	6.8
aug	9.3	9.2	8.8		12.1	9.4	9.2	11.5	8.1	8.9	14.1	9.9	8.2	6.5

**1312 – ANLEIHEN DES PRIVATEN SEKTORS
RENDITE**

**YIELD ON FIXED INTEREST
PRIVATE SECTOR SECURITIES**

**OBLIGATIONS DU SECTEUR PRIVE
RENDIMENT**

%

1987		12.6	6.6			10.4		9.7	7.2	6.4	15.4	10.6	9.9	5.4
1988		11.4	6.7		12.2	9.6		9.0	7.1	6.0	14.4	10.8	10.2	5.0
1989		10.7	7.2		13.4	9.3		11.1	7.8	7.4	15.2	11.3	9.7	5.6
1990		11.4	9.0		14.6	10.7		9.3	9.3	9.1	15.6	12.8	9.8	7.6
1990 II		11.2	9.1		14.5	10.3		13.0	9.2	9.1	15.6	13.3	9.8	7.3
III		11.4	9.1		14.6	10.8		8.8	9.3	9.1	15.6	12.7	9.8	8.2
IV		11.4	9.3		15.0	10.9		9.6	9.3	9.1	15.7	12.4	9.8	7.8
1991 I		10.9	9.0		14.2	10.1		9.2	9.0	9.0	15.6	11.7	9.5	7.3
II		10.6	8.7		12.4	9.7		8.9	8.8	8.8	15.1	11.5		7.6
1990 jun		11.1	9.1		14.5	10.3		12.7	9.1	9.1	15.5	12.9	9.7	7.3
jul		10.9	9.0		14.5	10.2		8.8	9.1	8.9	15.5	12.5	9.6	7.6
aug		11.4	9.1		14.5	10.9		8.3	9.2	9.1	15.5	12.8	9.8	8.2
sep		11.8	9.2		14.6	11.4		9.3	9.6	9.3	15.7	12.8	10.0	8.8
oct		11.4	9.3		15.1	11.0		9.7	9.4	9.4	15.7	12.5	10.0	8.1
nov		11.4	9.3		14.9	10.8		9.6	9.3	9.3	15.3	12.5	9.8	7.8
dec		11.4	9.2		14.9	10.8		9.4	9.3	9.3	16.0	12.2	9.6	7.6
1991 jan		11.1	9.3		14.8	10.4		9.4	9.3	9.3	15.7	12.0	9.6	7.3
feb		10.8	9.1		14.2	9.8		9.3	8.9	8.9	15.6	11.6	9.4	7.2
mar		10.8	8.7		13.6	9.9		9.0	8.8	8.8	15.4	11.4	9.4	7.4
apr		10.7	8.7		12.8	9.6		8.9	8.8	8.8	15.4	11.4	9.3	7.5
mai		10.6	8.7		12.1	9.6		8.9	8.8	8.8	15.0	11.4		7.4
jun		10.6	8.6		12.2	9.8		8.8	8.8	8.8	14.9	11.5		7.8
jul		10.6	8.9		11.6	9.9		8.9	9.0	9.0	15.4	11.5		7.5
aug		10.6	9.0		12.1	9.7		8.9	9.0	9.0	15.7	11.3		7.4

ZAHLUNGSBILANZ

BALANCE OF PAYMENTS

BALANCE DES PAIEMENTS

	EUR 12	B-L	DK	D	GR	E	F	IRL	I	NL	P	UK	USA	JAP
1401 - HANDELSBILANZ (FOB/FOB) TRADE BALANCE (FOB/FOB) BALANCE COMMERCIALE (FOB/FOB)														
MIO ECU														
1986	37 972	578	-1 073	55 163	-4 520	-6 544	-2 223	598	4 343	7 309	-1 668	-13 992	-147 397	93 714
1987	23 666	-152	707	59 013	-4 772	-11 187	-7 547	1 689	-73	4 446	-2 928	-15 531	-138 223	83 586
1988	13 647	1 012	1 589	65 993	-5 130	-15 256	-7 208	2 612	-1 003	7 164	-4 337	-31 789	-107 600	80 561
1989	653	892	2 193	68 396	-6 696	-22 300	-9 675	2 888	-1 730	7 337	-4 721	-35 930	-104 367	69 877
1987 III	5 348	139	222	13 820	-1 233	-2 872	-1 450	588	982	762	-749	-4 862	-37 990	20 896
IV	7 786	-287	-107	16 986	-1 071	-3 674	-1 312	521	148	1 107	-644	-3 882	-34 061	20 104
1988 I	-13	-12	607	13 576	-1 375	-2 909	-1 991	417	-2 547	1 701	-915	-6 566	-24 696	17 037
II	5 078	647	136	16 680	-1 245	-3 752	-1 553	802	492	1 687	-1 239	-7 578	-24 945	18 458
III	2 931	-147	383	16 197	-1 334	-3 790	-1 578	781	853	1 599	-947	-9 085	-29 409	21 345
IV	5 652	524	462	19 540	-1 176	-4 805	-2 086	611	200	2 176	-1 236	-8 560	-28 550	23 722
1989 I	-1 641	151	477	17 926	-1 454	-4 334	-2 235	422	-3 929	1 958	-906	-9 719	-22 349	18 913
II	-3 200	308	467	17 252	-1 708	-6 488	-2 951	861	-574	1 850	-1 527	-10 691	-24 974	18 412
III	987	479	503	17 524	-1 537	-6 123	-1 914	907	1 592	1 208	-1 010	-10 643	-29 746	18 341
IV	4 507	-47	746	15 693	-1 998	-5 356	-2 575	698	1 180	2 322	-1 279	-4 877	-27 299	14 213
1990 I	-388	-243	907	19 203	-2 074	-5 595	-1 905	674	-3 520	1 816	-1 110	-8 541	-19 858	11 920
II			818	14 761	-1 840	-6 389	-2 532	802	1 076	1 661	-1 444	-7 629	-17 289	11 123
1402 - SALDO DER UNSICHTBAREN TRANSAKTIONEN BALANCE OF INVISIBLE TRADE BALANCE DES INVISIBLES														
MIO ECU														
1986	13 222	2 529	-3 503	-15 051	2 756	10 555	4 581	-1 288	-1 694	-2 407	2 803	13 941	-210	-7 083
1987	6 092	2 553	-3 274	-19 820	3 733	11 096	3 695	-1 383	-1 251	-1 955	3 486	9 211	-2 490	-8 156
1988	-763	1 886	-2 640	-23 426	4 403	12 121	3 124	-2 047	-4 121	-2 845	3 841	8 941	-1 894	-13 114
1989	3 267	2 021	-3 006	-18 143	4 375	12 373	5 450	-2 412	-7 756	-90	4 226	6 230	4 273	-18 095
1987 III	3 154	578	-672	-6 839	1 943	4 307	785	-344	356	-775	1 277	2 537	-2 703	-2 109
IV	-1 761	1 040	-855	-4 493	600	2 127	280	-525	-1 517	-642	815	1 409	1 145	-1 903
1988 I	-2 106	867	-683	-5 662	574	2 095	1 334	-501	-1 891	-504	649	1 617	1 645	-2 107
II	2 859	463	-700	-4 614	922	3 105	949	-516	123	-316	909	2 534	-140	-3 223
III	1 380	2	-524	-8 053	2 076	4 331	769	-298	-733	-981	1 331	3 461	-1 742	-4 220
IV	-2 897	554	-732	-5 098	831	2 591	71	-731	-1 620	-1 044	953	1 329	-1 658	-3 563
1989 I	1 629	435	-636	-3 106	843	2 227	1 549	-277	-3 320	311	746	2 857	1 980	-4 670
II	4 378	699	-755	-4 177	963	3 252	1 855	-851	-452	212	1 083	2 549	-670	-5 175
III	-1 072	193	-595	-7 254	1 441	4 359	1 458	-440	-1 497	-578	1 309	531	454	-4 543
IV	-1 668	694	-1 021	-3 607	1 128	2 535	589	-844	-2 486	-35	1 088	292	2 509	-3 706
1990 I	-1 931	1 325	-941	-3 833	451	2 025	891	-348	-4 183	795	930	956	4 678	-1 692
II			-624	-5 882	1 170	1 877	879	-596	-2 986	-626	1 124	225	123	-4 670
1403 - BILANZ DER LAUFENDEN POSTEN SALDO CURRENT ACCOUNT NET BALANCE COURANTE SOLDE														
MIO ECU														
1986	51 194	3 108	-4 576	40 112	-1 763	4 010	2 358	-690	2 649	4 902	1 135	-51	-147 607	86 631
1987	29 757	2 402	-2 568	39 193	-1 039	-90	-3 852	306	-1 323	2 491	558	-6 319	-140 713	75 430
1988	12 884	2 899	-1 051	42 567	-727	-3 135	-4 084	565	-5 124	4 319	-497	-22 848	-109 494	67 447
1989	3 920	2 913	-813	50 253	-2 322	-9 927	-4 225	476	-9 486	7 247	-496	-29 700	-100 094	51 782
1987 III	8 502	717	-450	6 981	709	1 436	-664	244	1 339	-12	528	-2 325	-40 693	18 787
IV	6 025	753	-962	12 494	-471	-1 547	-1 032	-4	-1 369	466	172	-2 473	-32 916	18 201
1988 I	-2 119	856	-76	7 915	-801	-815	-657	-84	-4 439	1 198	-267	-4 949	-23 051	14 930
II	7 937	1 109	-563	12 066	-322	-647	-604	286	615	1 371	-331	-5 043	-25 085	15 235
III	4 311	-145	-142	8 144	742	541	-808	483	119	618	383	-5 624	-31 151	17 124
IV	2 755	1 078	-270	14 442	-345	-2 214	-2 014	-120	-1 420	1 132	-283	-7 232	-30 207	20 158
1989 I	-12	587	-159	14 820	-611	-2 107	-685	145	-7 249	2 268	-160	-6 862	-20 369	14 242
II	1 178	1 007	-288	13 076	-745	-3 236	-1 096	10	-1 026	2 061	-444	-8 143	-25 644	13 236
III	-85	673	-92	10 270	-96	-1 764	-457	467	95	630	299	-10 111	-29 291	13 797
IV	2 840	647	-275	12 086	-870	-2 821	-1 987	-146	-1 306	2 288	-192	-4 585	-24 790	10 507
1990 I	-2 319	1 082	-33	15 370	-1 623	-3 570	-1 015	327	-7 704	2 611	-180	-7 585	-15 180	10 228
II			194	8 879	-671	-4 513	-1 653	207	-1 910	1 035	-320	-7 404	-17 166	6 453
1404 - BILANZ DER LAUFENDEN POSTEN/PIB CURRENT ACCOUNT/GDP BALANCE COURANTE/PIB														
%														
1986	1,16	0,00	-5,44	4,41	-4,55	1,72	0,32		0,42	2,77	3,84	-0,01	-3,47	4,31
1987	0,63	0,00	-2,92	4,04	-2,12	-0,03	-0,50		-0,20	1,35	1,77	-1,07	-3,63	3,66
1988	0,25	0,00	-1,15	4,17	-1,21	-1,09	-0,51		-0,73	2,24	-1,41	-3,35	-2,69	2,79
1989	0,07	0,00	-0,86	4,69	-4,31	-3,00	-0,50		-1,24	3,61	-1,26	-4,01	-2,13	2,00
1987 III	0,72	0,00	-2,06	2,88	6,20	2,26	-0,35		0,82	-0,03	6,66	-1,58	-4,11	3,63
IV	0,51	0,00	-4,42	5,14	-3,94	-2,40	-0,54		-0,84	1,00	2,21	-1,67	-3,57	3,48
1988 I	-0,16	0,00	-0,33	3,09	-5,72	-1,15	-0,33		-2,52	2,47	-3,01	-3,00	-2,37	2,58
II	0,62	0,00	-2,47	4,74	-2,35	-0,90	-0,30		0,35	2,84	-3,74	-2,95	-2,54	2,55
III	0,33	-0,00	-0,62	3,20	5,95	0,75	-0,41		0,07	1,29	4,34	-3,27	-2,89	2,80
IV	0,21	0,00	-1,19	5,66	-2,70	-3,05	-1,02		-0,81	2,36	-3,24	-4,18	-2,95	3,24
1989 I	-0,00	0,00	-0,68	5,57	-4,34	-2,54	-0,33		-3,79	4,55	-1,61	-3,57	-1,78	2,10
II	0,08	0,00	-1,23	4,90	-5,64	-3,92	-0,52		-0,53	4,12	-4,49	-4,35	-2,13	2,01
III	-0,01	0,00	-0,39	3,84	-0,74	-2,12	-0,22		0,05	1,26	3,06	-5,51	-2,45	2,16
IV	0,20	0,00	-1,15	4,46	-6,53	-3,42	-0,93		-0,67	4,50	-1,99	-2,63	-2,17	1,73
1990 I	-0,15	0,00	-0,13	5,36	-10,20	-4,02	-0,44		-3,64	4,91	-1,71	-4,13	-1,33	1,75
II			0,76	3,12	-4,34	-4,95	-0,72		-0,90	1,96	-3,06	-4,04	-1,52	1,17

ZAHLUNGSBILANZ
BALANCE OF PAYMENTS
BALANCE DES PAIEMENTS

	EUR 12	B-L	DK	D	GR	E	F	IRL	I	NL	P	UK	USA	JAP
1405 - LANGFRISTIGER KAPITALVERKEHR	LONG TERM CAPITAL NET							AUTRES CAPITAUX A LONG TERME SOLDE						
	MIO ECU													
1986	-30 077	-6 978	3 089	15 766	2 233	-1 681	-7 896	1 093	-2 799	-8 262	-474	-24 169	92 236	-132 839
1987	19 434	-1 738	7 045	-11 222	1 251	8 041	1 913	738	2 743	-1 546	-45	12 253	70 503	-115 760
1988	-33 436	-3 070	1 967	-41 882	1 219	7 999	-542	-293	6 665	2 388	628	-8 516	100 544	-99 758
1989	-7 042	-2 324	-3 402	-10 798	1 738	15 399	6 056	-1 102	14 184	5 910	2 329	-35 030	106 484	-85 341
1987 III	-1 967	-190	652	-9 022	508	3 705	247	193	-1 622	65	526	2 970	22 048	-19 576
IV	6 736	-690	1 893	-11 070	-264	2 035	-703	-21	4 179	-527	-616	12 520	7 366	-30 864
1988 I	-5 335	-349	356	-11 653	323	2 083	-2 441	716	2 534	2 686	62	348	23 205	-10 148
II	-10 983	-3 411	1 552	-12 763	458	3 206	3 460	24	-795	2 058	248	-5 020	27 305	-32 706
III	-42	-505	237	-7 904	540	505	-956	-650	4 310	58	-92	4 416	11 871	-31 806
IV	-17 076	1 196	-178	-9 563	-102	2 206	-606	-384	616	-2 414	411	-8 259	38 163	-25 097
1989 I	-28 154	-1 100	-2 387	-15 643	574	2 697	-2 306	-346	3 563	-1 701	606	-12 111	36 174	-7 876
II	10 777	44	-587	233	121	5 027	475	98	6 074	3 559	473	-4 741	11 244	-25 569
III	5 057	-3 646	-225	-2 681	228	4 304	4 085	-600	6 880	2 634	972	-6 894	24 275	-22 513
IV	5 278	2 379	-203	7 292	814	3 371	3 802	-254	-2 333	1 418	278	-11 285	34 791	-29 383
1990 I	1 625	2 828	1 624	-18 109	818	1 712	360	-491	4 677	-1 050	687	8 569	-8 278	-16 308
II			478	-8 178	442	4 155	-979	-460	12 284	1 496	397	4 835	41	-19 464
1406 - GRUNDBILANZ	BASIC BALANCE							BALANCE DE BASE						
	MIO ECU													
1986	21 117	-3 871	-1 487	55 878	469	2 329	-5 537	403	-150	-3 361	661	-24 220	-55 371	-46 208
1987	49 192	664	4 477	27 970	212	7 951	-1 939	1 045	1 420	945	513	5 934	-70 210	-40 330
1988	-20 552	-171	916	684	493	4 864	-4 626	272	1 540	6 707	132	-31 364	-8 950	-32 310
1989	-3 122	589	-4 216	39 455	-584	5 472	1 831	-626	4 698	13 157	1 834	-64 730	6 390	-33 559
1987 III	6 535	527	202	-2 042	1 217	5 141	-417	437	-283	53	1 054	645	-18 645	-789
IV	12 761	63	931	1 424	-736	488	-1 735	-24	2 810	-61	-445	10 047	-25 550	-12 564
1988 I	-7 454	507	280	-3 738	-477	1 269	-3 098	633	-1 905	3 884	-205	-4 601	154	4 782
II	-3 046	-2 302	989	-697	136	2 559	2 856	310	-180	3 429	-82	-10 064	2 220	-17 471
III	4 269	-650	95	241	1 281	1 045	-1 764	-167	4 429	676	291	-1 209	-19 280	-14 682
IV	-14 322	2 274	-448	4 879	-447	-9	-2 620	-504	-804	-1 282	128	-15 491	7 956	-4 939
1989 I	-28 166	-513	-2 546	-822	-36	590	-2 992	-201	-3 686	567	447	-18 972	15 805	6 366
II	11 954	1 051	-875	13 309	-624	1 792	-621	108	5 048	5 621	29	-12 883	-14 400	-12 333
III	4 971	-2 974	-317	7 589	132	2 541	3 629	-133	6 975	3 263	1 271	-17 005	-5 016	-8 716
IV	8 118	3 026	-478	19 378	-56	550	1 815	-400	-3 639	3 705	87	-15 870	10 001	-18 876
1990 I	-694	3 910	1 591	-2 739	-805	-1 858	-654	-164	-3 026	1 561	507	983	-23 458	-6 080
II			671	701	-228	-357	-2 632	-254	10 373	2 530	77	-2 570	-17 125	-13 012
1407 - SALDO DER OEFFENTLICHEN UEBERTRAGUNGEN	OFFICIAL SETTLEMENTS BALANCE							BALANCE DES REGLEMENTS OFFICIELS						
	MIO ECU													
1986	12 844	1 269	-2 108	3 318	609	2 487	1 702	-95	2 348	-638	-140	4 093	-22 901	13 843
1987	54 735	2 900	3 909	19 480	904	10 614	-7 320	781	4 547	2 437	1 524	14 960	-17 046	36 289
1988	872	-1 644	1 029	-17 534	844	6 616	-562	455	7 097	1 160	794	2 617	-8 576	12 632
1989	-2 169	-1 911	-3 437	-7 046	-321	3 698	3 907	-824	10 182	199	4 192	-10 807	45 703	-22 547
1987 III	7 301	1 103	155	-719	1 353	5 211	-891	427	-1 325	332	1 315	340	3 607	2 845
IV	13 803	514	-63	9 691	-484	85	-6 972	6	4 216	-213	-62	7 084	-12 581	6 748
1988 I	860	324	820	-505	-366	2 667	-5 604	335	1 582	258	-255	1 605	-7 238	4 255
II	-1 197	-946	1 178	-4 963	407	2 134	-276	570	-350	231	148	670	724	1 447
III	-4 048	-1 270	-83	-10 571	1 375	844	1 385	-271	2 129	195	536	1 682	5 774	1 751
IV	5 258	248	-886	-1 495	-572	972	3 933	-179	3 735	477	366	-1 341	-7 836	5 178
1989 I	-1 055	-140	-1 512	-3 267	-99	725	-567	-544	4 574	348	545	-1 119	9 225	2 380
II	-2 862	5	-223	-3 413	-595	2 229	-1 429	-305	2 752	481	974	-3 337	19 929	-15 694
III	7 475	-845	-812	-556	219	2 327	471	493	5 493	-95	2 185	-1 405	5 758	-5 545
IV	-5 727	-931	-889	190	153	-1 584	5 431	-469	-2 636	-536	489	-4 946	10 790	-3 688
1990 I	6 370	-322	1 835	2 417	-737	84	-2 083	-79	3 904	508	819	26	4 438	-11 190
II	10 041	-339	366	1 803	-99	554	-2 071	844	10 263	130	291	-1 703	-1 701	-3 402
1408 - WAHRUNGSRESERVEN	RESERVES							RESERVES						
	MIO ECU													
1986	-12 194	-53	1 448	-2 891	-262	-2 314	-1 729	95	-2 563	315	121	-4 362	303	-15 078
1987	-57 935	-2 139	-3 272	-19 927	-759	-11 162	5 626	-781	-4 445	-2 355	-1 549	-17 171	7 818	-32 963
1988	-5 187	-728	-1 137	16 695	-1 044	-6 954	1 085	-455	-6 373	-1 331	-786	-4 158	-3 730	-14 010
1989	2 931	-4	3 452	9 127	321	-4 426	680	824	-10 266	-474	-4 271	7 968	-23 187	11 892
1987 III	-6 727	-560	-155	724	-1 131	-5 664	1 191	-427	1 331	-336	-1 316	-386	35	-2 481
IV	-18 998	248	10	-10 992	588	-344	4 133	-6	-4 258	-84	21	-8 313	3 065	-6 995
1988 I	-7 364	-308	-841	1 421	267	-2 874	-2 874	-335	-875	-244	251	-951	1 224	-2 853
II	-1 033	-41	-1 123	4 789	-488	-2 503	-322	-570	404	-125	-99	-954	33	-2 713
III	6 474	-131	-13	10 768	-1 379	-350	1 669	271	-2 195	-108	-543	-1 515	-6 627	-3 206
IV	-3 264	-248	841	-282	556	-1 228	2 612	179	-3 708	-854	-395	-738	1 641	-5 238
1989 I	257	0	1 601	4 352	123	-1 430	-354	544	-4 491	-296	-571	779	-3 552	-1 865
II	-270	-41	269	3 823	580	-3 176	-953	305	-2 939	-403	-958	3 224	-11 244	8 917
III	-8 390	30	781	1 193	-223	-2 077	-422	-493	-5 438	-32	-2 237	529	-5 554	3 412
IV	11 334	7	802	-242	-158	2 256	2 410	469	2 601	257	-504	3 437	-2 837	1 427
1990 I	-8 244	80	-1 837	-1 183	786	-172	-885	79	-3 922	-398	-970	177	-2 638	8 594
II	-17 705	671	-388	-1 828	112	-1 120	-2 596	-844	-9 996	-181	-1 431	-104	237	-474

... ..

... ..

... ..

... ..

LÄNDERTABELLEN

TABLES BY COUNTRY

TABLEAUX PAR PAYS

TITEL (vollständiges Verzeichnis)

01 = BRUTTOINLANDSPRODUKT JEW. KKS JÄHRL - ESGV,	40 = PRODN INDEX - GESAMTE INDUSTRIE OHNE BAUIND.,
02 = BRUTTOINLANDSPRODUKT JEW. PREISE JÄHRL - ESGV,	41 = PRODN INDEX - ROHSTOFF- UND HALBWARENINDUSTRIEN,
03 = ANLAGEINVESTITIONEN JEW. KKS JÄHRL - ESGV,	42 = PRODN INDEX - INVESTITIONSGÜTERINDUSTRIEN - A,
04 = ANLAGEINVESTITIONEN JEW. PREISE JÄHRL - ESGV,	43 = PRODN INDEX - VERBRAUCHSGÜTERINDUSTRIEN - A,
05 = PRIVATVERBRAUCH JEW. PREISE JÄHRL - ESGV,	44 = PRODN INDEX - BERGBAU U. GEW. VON STEINEN U. ERDEN - A,
06 = STAATSVERBRAUCH JEW. PREISE JÄHRL - ESGV,	50 = ELEKTRIZITÄT - GESAMTE NETTOERZEUGUNG,
10 = STAATSHAUSH. / KASSENÜBERSCHUSS / + / BZW.-DEFIZIT / - /,	51 = ELEKTRIZITÄT - NETTOERZEUGUNG AUS WASSERKRAFT,
11 = ÖFFENTL. FINANZEN / STAATSVERSCHULDUNG / INSGESAMT,	52 = ELEKTRIZITÄT - NETTOERZ. AUS HERK. WÄRMEKRAFT,
12 = ÖFF. FINANZEN / STAATSVERSCH. / INNERE SCHULD / KURZFR.	53 = ELEKTRIZITÄT - NETTOERZ. AUS KERNENERGIE,
13 = ÖFF. FINANZEN / STAATSVERSCH. / ÄUSSERE VERSCHULDUNG,	60 = EINNAHMEN AUS DEM INTERNATIONALEN REISEVERKEHR,
14 = GELDVOLUMEN M2 - NATIONAL KONZEPT,	61 = AUSGABEN IM INTERNATIONALEN REISEVERKEHR,
20 = LEISTUNGSBILANZ SALDO,	70 = EISENBAHN - BEFÖRDERTE TONNEN,
30 = IND. DES GROSSHANDELSPROD. GESAMTINDEX,	71 = EISENBAHN - BEFÖRDERTE PERSONEN,
31 = VERBRAUCHERPREISINDEX - GESAMTINDEX,	73 = LUFTVERKEHR - FLUGGÄSTE - INSGESAMT,
32 = ZIVILE ERWERBSTÄTIGE - INSGESAMT - JAHRESMITTEL,	80 = EINFUHR - INSGESAMT,
33 = OFFENE STELLEN,	81 = AUSFUHR - INSGESAMT,
34 = IM LAUFE DES MONATS REG. ARBEITSLOSE - INSGESAMT,	82 = MONAT - HANDELSBILANZ

TITLES (complete list)

01 = GROSS DOMESTIC PROD. AT MARKET CURRENT PRICES - PPS,	40 = PRODUCTION INDICES - TOT. INDUSTRY EXCL. CONSTRUCT.,
02 = GROSS DOM. PROD. AT MARKET CURRENT PRICES - NAT CURR.	41 = PRODUCTION INDICES - INTERMEDIATE PRODUCTS,
03 = GROSS FIXED CAP FORMATION - CURRENT PRICE - MIO PPS,	42 = PRODUCTION INDICES - CAPITAL GOODS,
04 = GROSS FIXED CAP FORMATION - CURRENT PRICE - NAT CURR.	43 = PRODUCTION INDICES - CONSUMER GOODS,
05 = CONSUMPTION BY THE PRIV. SECTOR - CURRENT PRICE - PPS,	44 = PRODUCTION INDICES - MINING AND QUARRYING,
06 = CONSUMPTION BY GENERAL GOVERNMENT - NAT CURRENCY,	50 = ELECTRICAL ENERGY - TOTAL NET PRODUCTION,
10 = PUBLIC FINANCE - CASH SURPLUSES OR DEFICIT,	51 = NET PRODUCTION OF HYDROELECTRIC ENERGY,
11 = CENTRAL GOVERNMENT DEBT - TOTAL,	52 = NET PRODUCTION OF CONVENTIONAL THERMAL ENERGY,
12 = CENTRAL GOVERNMENT DEBT - DOMESTIC DEBT - SHORT TERM,	53 = NET PRODUCTION OF NUCLEAR ENERGY,
13 = CENTRAL GOVERNMENT DEBT - FOREIGN DEBT,	60 = INTERNATIONAL TOURIST RECEIPTS,
14 = MONEY SUPPLY - M2,	61 = INTERNATIONAL TOURIST EXPENDITURE,
20 = BALANCE OF PAYMENT - CURRENT ACCOUNTS - NAT CURR.,	70 = RAILWAY TRAFFIC - TOTAL GOODS TRAFFIC,
30 = WHOLESALE PRICE INDICES - GENERAL INDEX,	71 = RAILWAY TRAFFIC - PASSENGER CARRIED,
31 = CONSUMER PRICE INDICES - GENERAL INDEX,	73 = AIR TRAFFIC - TOTAL PASSENGER TRAFFIC,
32 = EMPLOYMENT - CIVILIAN EMPLOYMENT - TOTAL,	80 = FOREIGN TRADE - WORLD - IMPORT,
33 = UNEMPLOYMENT - VACANCIES - TOTAL,	81 = FOREIGN TRADE - WORLD - EXPORT,
34 = UNEMPLOYED REGISTERED DURING THE MONTH - TOTAL,	82 = FOREIGN TRADE - BALANCE OF TRADE - WORLD

TITRES (liste complète)

01 = PRODUIT INTÉRIEUR BRUT SPA COURT ANNUEL,	40 = INDICE PROD - ENSEMBLE INDUSTRIE SANS BÂTIMENT,
02 = PRODUIT INTÉRIEUR BRUT PRIX COURT ANNUEL,	41 = INDICE PROD - INDUSTR. DES BIENS INTERMÉDIAIRES - A,
03 = FORMAT BRUTE CAPITAL FIX PRIX COURT ANNUEL - SEC,	42 = INDICE PROD - IND. DES BIENS D'INVESTISSEMENTS - A,
04 = FORMAT BRUTE CAPITAL FIX PRIX COURT ANNUEL - SEC,	43 = INDICE PROD - INDICE DES BIENS DE CONSOMMATION - A,
05 = CONSOMMATION FINALE PRIVÉE PRIX COURT ANNUEL - SEC,	44 = INDICE PROD - INDUSTRIES EXTRACTIVES,
06 = CONSOM ADMINIS PUBLIQUES PRIX COURT ANNUEL - SEC,	50 = ÉNERGIE ÉLEC - PRODUCTION TOTALE NETTE,
10 = EXECU LOIS BUDGÉTAIRES / EXCÉDENT / + / OU DÉFICIT / - /,	51 = ÉNERGIE ÉLEC - PRODUCTION HYDRAULIQUE NETTE,
11 = FINANCES PUBLIQUES / DETTE PUBLIQUE / TOTAL,	52 = ÉNERGIE ÉLEC - PRODUCTION THERM. CLASSIQUE NETTE,
12 = FIN. PUBL / DETTE PUBLIQUE INTÉRIEURE / COURT TERME,	53 = ÉNERGIE ÉLEC - PRODUCTION NUCLÉAIRE NETTE,
13 = FIN. PUBL / DETTE PUBLIQUE / EXTÉRIEURE,	60 = RECETTES AU TITRE DU TOURISME INTERNATIONAL,
14 = MASSE MONÉTAIRE M2 - CONCEPT NATIONAL,	61 = DÉPENSES AU TITRE DU TOURISME INTERNATIONAL,
20 = BALANCE COURANTE,	70 = TRAFIC FERROVIAIRE / TONNES TRANSPORTÉES,
30 = IND. DES PRIX DE GROS / INDICE GÉNÉRAL,	71 = TRAFIC FERROVIAIRE / VOYAGEURS TRANSPORTÉS,
31 = INDICE PRIX CONSOMMATION / INDICE GÉNÉRAL,	73 = TRAFIC AÉRIEN - PASSAGERS - TOTAL,
32 = EMPLOI CIVIL / TOTAL - MOYENNE ANNUELLE,	80 = IMPORTS - TOUS PRODUITS - MONDE,
33 = OFFRES D'EMPLOI,	81 = EXPORTS - TOUS PRODUITS - MONDE,
34 = INSCRIPTION AU CHÔMAGE AU COURS DU MOIS - TOTAL,	82 = MENSUEL - BALANCE COMMERCIALE - MONDE

B.R.DEUTSCHLAND

		1988	1989	1990	Jul 90	Aug 90	Sep 90	Oct 90	Nov 90	Dec 90	Jan 91	Feb 91	Mar 91	Apr 91	May 91	Jun 91	Jul 91	Aug 91	Sep 91
01-GDP-MARKET CURRENT PRICES	MIO PPS	1099312	1192945	1319418															
02-GDP-MARKET CURRENT PRICES	MIO DM	2115989	2218489	2336789			618600			622900									
03-GFCF-CURRENT PRICES	MIO PPS	216656	244616	282041															
04-GFCF-CURRENT PRICES	MIO DM	416470	443770	474760															
05-PRIVATE CONSUMPTION	MIO PPS	673963	719818	785840															
06-CONSUMPTION BY GENERAL GOVERNMENT	MIO DM	274270	279560	287240			112500			112800									
10-BUDGET-SURPLUS-DEFICIT	MIO DM	-52400	-22500	-40500															
11-CENTRAL GOVERNMENT DEBT TOTAL	MIO DM	783741	808228	807463			864624			807463									
12-CENTRAL GOVERNMENT DOMESTIC DEBT	MIO DM	6458																	
13-CENTRAL GOVERNMENT FOREIGN DEBT	MIO DM	186700	206000	226700			203100			226700									
14-MONEY SUPPLY - M2	MIO DM	696075	776381	870492	782604	794793	798473	807512	839966	870492									
20-BALANCE OF PAYMENTS-CURRENT, ACCNT.	MIO DM	85235	99106																
31-CONSUMER PRICES	1985=100	101.4	104.2	107.0	106.8	107.1	107.5	108.2	108.0	108.1	108.8	109.1	109.0	109.5	109.9	110.5	111.5	111.5	111.7
32-CIVILIAN EMPLOYMENT - TOTAL	1000	26835	27209	27946															
33-VACANCIES - TOTAL	1000				331.7	324.2													
34-UNEMPLOYED REGISTERED IN MONTH	1000	305.7	317.2		352.0	292.1													
40-IND.PROD.INDUSTRY EXCL.CONSTRUCT.	1985=100	106.5	112.1	117.9	112.3	107.5	123.5	132.4	126.9	118.9	118.0	117.9	127.9	122.8	117.5	125.0	116.4	108.9	
41-IND.PROD.INTERMEDIATE GOODS	1985=100	106.2	110.2	113.6	112.8	113.7	114.5	115.9	115.1	114.0	115.6	114.7	114.9	115.6	114.8	116.9	116.6	113.8	
42-IND.PROD.INVESTMENT GOODS	1985=100	107.2	115.6	122.6	124.5	121.6	123.7	124.5	123.4	125.9	126.6	125.7	125.7	126.2	124.9	130.4	128.3	126.6	
43-IND.PROD.CONSUMER GOODS	1985=100	105.9	111.1	119.1	119.5	122.1	121.7	127.2	125.4	122.0	129.0	125.7	125.1	128.3	124.9	128.4	127.1	124.4	
44-IND.PROD. MINING + QUARRYING	1985=100	88.9	89.1	88.0	88.4	90.3	89.1	89.4	86.7	84.2	87.1	84.3	91.4	87.5	87.0	86.3	85.2		
50-NET PROD. ELECTRICAL ENERGY TOTAL	GIGAWATT	403103	411377	416515	30509	30566	32189	36020	37608	38562	40196	37764	36601						
51-NET PROD. HYDROELECTRIC ENERGY	GIGAWATT	20483	19021	17645	1727	1373	1343	1359	1549	1372	1544	1051	1425						
52-NET PROD. THERMAL ENERGY	GIGAWATT	245414	251045	259633	19323	20375	21814	22411	22904	22807	24133	23714	21540						
53-NET PROD. NUCLEAR ENERGY	GIGAWATT	137206	141311	139237	9459	8818	9032	12250	13155	14383	14519	12999	13636						
60-INTERNATIONAL TOURIST RECEIPTS	MIO DM																		
61-INTERNAT. TOURIST EXPENDITURE	MIO DM																		
70-RAILWAY TRAFIC - TOTAL GOODS	1000T																		
71-RAILWAY TRAFIC-PASSENGERS CARRIED	1000																		
73-AIR TRAFIC - TOTAL PASSENGER	1000																		
80-FOREIGN TRADE - WORLD IMPORT	MIO DM	439837	506903	550659	45859	43726	43189	53255	54081	47604	54306	49080	52455	54634	54437	52378			
81-FOREIGN TRADE - WORLD EXPORT	MIO DM	566240	639508	641024	53878	49285	48336	59511	54701	48529	54379	51011	54864	52835	53140	52595			
82-FOREIGN TRADE - WORLD BALANCE	MIO DM	126404	132606	90366	8019	5559	5147	6256	620	924	73	1931	2410	-1798	-1297	217			

FRANCE

		1988	1989	1990	Jul 90	Aug 90	Sep 90	Oct 90	Nov 90	Dec 90	Jan 91	Feb 91	Mar 91	Apr 91	May 91	Jun 91	Jul 91	Aug 91	Sep 91
01 - GDP - MARKET CURRENT PRICES	MIO PPS	964541	1050363	1140538															
02 - GDP - MARKET CURRENT PRICES	MIO FF	5614457	5947417	6305707															
03 - GFCF - CURRENT PRICES	MIO PPS	197291	218467	238121															
04 - GFCF - CURRENT PRICES	MIO FF	1121119	1221369	1328269															
05 - PRIVATE CONSUMPTION	MIO PPS	582327	629804	687760															
06 - CONSUMPTION BY GENERAL GOVERNMENT	MIO FF	1056439	1109319	1162589															
10 - BUDGET - SURPLUS - DEFICIT	MIO FF	- 118	- 86	- 105	- 30	- 35	9	11	29	37									
11 - CENTRAL GOVERNMENT DEBT TOTAL	MIO FF	1474780	1622171	1782369	1799841	1824632	1818876	1829115	1798801	1782369									
12 - CENTRAL GOVERNMENT DOMESTIC DEBT	MIO FF	1438069	1581793	1743940	1761444	1786348	1780468	1791031	1760660	1743940									
13 - CENTRAL GOVERNMENT FOREIGN DEBT	MIO FF	36711	40378	38429	38397	38284	38408	38084	38141	38429									
14 - MONEY SUPPLY - M2	MIO FF	2822	2931	2958	2819	2753	2812	2783	2730	2958	2850	2786	2810	2824	2763	2818			
20 - BALANCE OF PAYMENTS - CURRENT ACNT.	MIO FF	- 21349	- 20143				- 14003			- 13197			- 25682						
31 - CONSUMER PRICES	1985=100	108.7	112.7	116.5	116.2	116.9	117.5	118.2	118.0	117.9	118.4	118.6	118.7	119.1	119.4	119.7	120.1	120.4	120.6
32 - CIVILIAN EMPLOYMENT - TOTAL	1000	21178	21438	21733															
33 - VACANCIES TOTAL	1000				78.0														
34 - UNEMPLOYED REGISTERED IN MONTH	1000	355.6	348.4		355.7	325.2	445.7	432.6											
40 - IND. PROD. INDUSTRY EXCL. CONSTRUCT.	1985=100	107.5	112.0	113.5	107.4	82.3	112.5	116.6	119.9	111.2	120.5	120.3	115.9	117.2	113.8	115.7	107.0	81.5	
41 - IND. PROD. INTERMEDIATE GOODS	1985=100	108.3	112.2	113.0	110.0	112.2	111.1	111.3	111.0	110.6	113.5	115.1	108.7	110.6	111.8	111.8	111.3	111.8	111.8
42 - IND. PROD. INVESTMENT GOODS	1985=100	107.5	113.0	115.4	110.8	114.3	111.5	111.9	108.8	105.8	109.2	106.6	107.7	107.0	105.7	106.3	104.7	107.7	107.7
43 - IND. PROD. CONSUMER GOODS	1985=100	106.3	110.4	112.5	118.7	120.1	117.2	119.4	116.3	114.7	119.8	115.7	115.0	119.1	117.6	117.8	118.3	118.3	120.2
44 - IND. PROD. MINING + QUARRYING	1985=100	88.9	86.7	83.3	74.3	81.7	86.2	84.0	81.7	77.4	82.3	81.1	82.4	86.5	84.4	85.7	89.1	84.3	
50 - NET PROD. ELECTRICAL ENERGY TOTAL	GIGAWATT	373315	387428	400025	30077	28270	30765	33945	37254	42534	43342	41269	35776						
51 - NET PROD. HYDROELECTRIC ENERGY	GIGAWATT	77846	50180	57010	5080	3530	2970	3860	6070	6520	6090	5261	5850						
52 - NET PROD. THERMAL ENERGY	GIGAWATT	35185	48534	45190	1470	1470	2130	3720	5940	7100	5280	7310	2910						
53 - NET PROD. NUCLEAR ENERGY	GIGAWATT	260284	288714	297825	23527	23270	25665	26365	25244	28914	31972	28698	27016						
60 - INTERNATIONAL TOURIST RECEIPTS	MIO FF																		
61 - INTERNAT. TOURIST EXPENDITURE	MIO FF																		
70 - RAILWAY TRAFIC - TOTAL GOODS	1000T																		
71 - RAILWAY TRAFIC - PASSENGERS CARRIED	1000																		
73 - AIR TRAFIC - TOTAL PASSENGER	1000																		
80 - FOREIGN TRADE - WORLD IMPORT	MIO FF	1099200	1273329	1323025	109922	85467	108040	126942	117269	103275	119851	111116	118711	119107	111367	116511	123982		
81 - FOREIGN TRADE - WORLD EXPORT	MIO FF	1015774	1175087	1203581	102465	76399	93777	116700	107325	92023	103710	100648	109750	113357	101329	110669	114314		
82 - FOREIGN TRADE - WORLD BALANCE	MIO FF	- 83426	- 98242	- 119443	- 7457	- 9069	- 14262	- 10242	- 9944	- 11252	- 16142	- 10468	- 8961	- 5750	- 10038	- 5842	- 9668		

ITALIA

		1988	1989	1990	Jul 90	Aug 90	Sep 90	Oct 90	Nov 90	Dec 90	Jan 91	Feb 91	Mar 91	Apr 91	May 91	Jun 91	Jul 91	Aug 91	Sep 91
01 - GDP - MARKET CURRENT PRICES	MIO PPS	947028	1026552	1106043															
02 - GDP - MARKET CURRENT PRICES	MRO LIT	1075095	1167294	1276893															
03 - GFCF - CURRENT PRICES	MIO PPS	189442	207595	223874															
04 - GFCF - CURRENT PRICES	MRO LIT	215585	234783	254282															
05 - PRIVATE CONSUMPTION	MID PPS	581464	633363	679295															
06 - CONSUMPTION BY GENERAL GOVERNMENT	MRO LIT	177235	192275	207511															
10 - BUDGET - SURPLUS - DEFICIT	MRO LIT	-119823	-110093	-124294	-6087	-17624	-10002	-26730	-4181	-14677									
11 - CENTRAL GOVERNMENT DEBT TOTAL	MRO LIT	954371	1083770																
12 - CENTRAL GOVERNMENT DOMESTIC DEBT	MRO LIT	925608	1048654																
13 - CENTRAL GOVERNMENT FOREIGN DEBT	MRO LIT	28763	35116	48755															
14 - MONEY SUPPLY - M2	MRO LIT	723675	804919	885007	797179	793823	806571	815830	815408	885007	835565	849294	856171	856979	851645	867460			
20 - BALANCE OF PAYMENTS - CURRENT ACCT.	MRO LIT	-6779					872			-4135									
31 - CONSUMER PRICES	1985=100	116.5	123.8	131.8	131.6	132.5	133.2	134.3	135.1	135.4	136.3	137.5	138.3	138.8	139.3	139.8	140.4	140.8	141.3
32 - CIVILIAN EMPLOYMENT - TOTAL	1000	20938	20832																
33 - VACANCIES - TOTAL	1000																		
34 - UNEMPLOYED REGISTERED IN MONTH	1000																		
40 - INO. PROD. INDUSTRY EXCL. CONSTRUCT.	1985=100	114.2	118.6	117.8	121.2	58.5	127.1	123.6	124.4	113.9	116.5	124.5	124.7	120.1	120.6	127.1	117.4	52.3	
41 - INO. PROD. INTERMEDIATE GOODS	1985=100	113.7	118.3	116.7	115.6	117.5	119.0	115.0	114.0	113.8	114.7	114.5	115.2	112.4	114.1	116.4	113.1	112.0	
42 - INO. PROD. INVESTMENT GOODS	1985=100	119.8	124.5	125.3	121.6	126.4	124.6	122.0	119.2	124.6	125.7	119.5	121.6	117.4	117.5	126.2	116.6	116.7	
43 - INO. PROD. CONSUMER GOODS	1985=100	111.7	115.7	115.6	114.7	116.7	116.8	116.2	116.4	119.5	117.6	117.1	116.2	110.4	114.8	119.1	113.0	113.0	
44 - INO. PROD. MINING + QUARRYING	1985=100	129.6	129.2	130.4	133.4	137.4	132.7	125.8	127.3	125.1	123.9	114.2	124.7	121.1	121.6	126.0	124.5	127.2	
50 - NET PROD. ELECTRICAL ENERGY TOTAL	GIGAWATT	193176	200138	206423	17498	14961	17217	17920	17745	17941	18958	14702							
51 - NET PROD. HYDROELECTRIC ENERGY	GIGAWATT	43017	37222	34809	3885	2906	2235	2518	2988	3210	3150	2787							
52 - NET PROD. THERMAL ENERGY	GIGAWATT	147315	159974	168549	13356	11801	14720	15131	14491	14454	15535	14685							
53 - NET PROD. NUCLEAR ENERGY	GIGAWATT	-82	-51	-15	0	0	0	0	0	0	0	0							
60 - INTERNATIONAL TOURIST RECEIPTS	MRO LIT																		
61 - INTERNAT. TOURIST EXPENDITURE	MRO LIT																		
70 - RAILWAY TRAFIC - TOTAL GOODS	1000T																		
71 - RAILWAY TRAFIC - PASSENGERS CARRIED	1000																		
73 - AIR TRAFIC - TOTAL PASSENGER	1000																		
80 - FOREIGN TRADE - WORLD IMPORT	MRO LIT	179978	209842	217729	17764	11265	18394	20671	20527	17346	20358	18351	17592	19782	20390	19011	20123		
81 - FOREIGN TRADE - WORLD EXPORT	MRO LIT	167081	193078	203615	19696	11505	16532	19182	16884	19320	15365	17416	17054	17457	17193	19419	20266		
82 - FOREIGN TRADE - WORLD BALANCE	MRO LIT	-12898	-16763	-14115	1932	240	-1862	-1489	-3642	1975	-4993	-935	-539	-2326	-3197	408	143		

NEDERLAND

		1988	1989	1990	Jul 90	Aug 90	Sep 90	Oct 90	Nov 90	Dec 90	Jan 91	Feb 91	Mar 91	Apr 91	May 91	Jun 91	Jul 91	Aug 91	Sep 91
01 - GDP - MARKET CURRENT PRICES	MIO PPS	239180	261366	285162															
02 - GDP - MARKET CURRENT PRICES	MIO FL	449621	469222	488522			125501			129596			131683						
03 - GFCF - CURRENT PRICES	MIO PPS	51453	57052	61896															
04 - GFCF - CURRENT PRICES	MIO FL	95022	102123	105624			26143			28329			26967						
05 - PRIVATE CONSUMPTION	MIO PPS	143124	155063	168705															
06 - CONSUMPTION BY GENERAL GOVERNMENT	MIO FL	70000	70300	71400			19004			19253			18859						
10 - BUDGET - SURPLUS - DEFICIT	MIO FL	-22150	-22852	-21960	-911	-1899	-1096	-2573	-3027	-1383									
11 - CENTRAL GOVERNMENT DEBT TOTAL	MIO FL	274473	293699	317668	315560	315022	312131	318265	321200	317668									
12 - CENTRAL GOVERNMENT DOMESTIC DEBT	MIO FL	274473	293699	317668	315560	315022	312131	318265	321200	317668									
13 - CENTRAL GOVERNMENT FOREIGN DEBT	MIO FL	0	0	0	0	0	0	0	0	0									
14 - MONEY SUPPLY - M2	MIO FL	194037	220598	238560	230227	230695	235315	235415	236938	238560	236673	236967	240093	244885	251490	243999			
20 - BALANCE OF PAYMENTS - CURRENT ACCT.	MIO FL	10696	14488				4913			5562			5170			4737			
31 - CONSUMER PRICES	1985=100	100.6	101.7	104.2	104.1	104.5	105.3	105.7	105.6	105.4	106.0	106.1	106.8	107.2	107.4	107.5	109.0	109.4	110.1
32 - CIVILIAN EMPLOYMENT - TOTAL	1000	5934	6065																
33 - VACANCIES - TOTAL	1000																		
34 - UNEMPLOYED REGISTERED IN MONTH	1000																		
40 - IND. PROD. INDUSTRY EXCL. CONSTRUCT.	1985=100	101.3	106.4	109.3	88.0	88.0	107.0	113.0	126.0	131.0	126.0	133.0	113.0	112.0	108.0	106.0			
41 - IND. PROD. INTERMEDIATE GOODS	1985=100	97.6	102.7	103.6	101.9	102.4	109.0	104.7	105.2	111.6	111.6	119.3	98.3	103.1	112.3	106.0			
42 - IND. PROD. INVESTMENT GOODS	1985=100	103.2	108.9	114.0	113.2	114.7	117.0	110.8	114.0	115.8	113.8	116.0	117.5	116.0	117.0	117.1			
43 - IND. PROD. CONSUMER GOODS	1985=100	109.7	113.7	119.1	117.3	119.8	122.0	119.6	121.1	126.0	121.3	121.0	121.7	119.8	120.3	120.8			
44 - IND. PROD. MINING + QUARRYING	1985=100	86.2	91.5	92.4	87.6	87.8	99.4	94.8	94.6	102.7	103.6	115.3	83.1	91.5	107.7	103.4			
50 - NET PROD. ELECTRICAL ENERGY TOTAL	GIGAWATT	67128	70635	68999	5198	5504	5635	6349	6260	6485	6503								
52 - NET PROD. THERMAL ENERGY	GIGAWATT	63662	66852	65703	4826	5134	5275	5976	5899	6111	6180								
53 - NET PROD. NUCLEAR ENERGY	GIGAWATT	3466	3783	3296	372	370	360	373	361	374	323								
60 - INTERNATIONAL TOURIST RECEIPTS	MIO FL																		
61 - INTERNAT. TOURIST EXPENDITURE	MIO FL																		
70 - RAILWAY TRAFIC - TOTAL GOODS	1000T																		
71 - RAILWAY TRAFIC - PASSENGERS CARRIED	1000																		
73 - AIR TRAFIC - TOTAL PASSENGER	1000																		
80 - FOREIGN TRADE - WORLD IMPORT	MIO FL	207299	236718	246489	18640	19941	20272	23485	22002	18393	20965	20626	22122	21681	22073	21009	22423		
81 - FOREIGN TRADE - WORLD EXPORT	MIO FL	210324	243475	245725	18678	18314	19740	23148	21961	18738	21201	19390	23102	19919	21235	20511	20705		
82 - FOREIGN TRADE - WORLD BALANCE	MIO FL	3025	6757	-765	38	-1627	-532	-336	-41	345	235	-1236	980	-1763	-838	-498	-1719		

BELGIE/BELGIQUE

		1988	1989	1990	Jul 90	Aug 90	Sep 90	Oct 90	Nov 90	Dec 90	Jan 91	Feb 91	Mar 91	Apr 91	May 91	Jun 91	Jul 91	Aug 91	Sep 91
01 - GOP - MARKET CURRENT PRICES	MIO PPS	158836	173360	189893															
02 - GDP - MARKET CURRENT PRICES	MIO FB	5465687	5764757	6121000															
03 - GFCF - CURRENT PRICES	MIO PPS	27728	33179	37635															
04 - GFCF - CURRENT PRICES	MIO FB	985370	1084739	1181119															
05 - PRIVATE CONSUMPTION	MIO PPS	100377	108273	119265															
06 - CONSUMPTION BY GENERAL GOVERNMENT	MIO FB	859650	884340	919380															
10 - BUDGET - SURPLUS - DEFICIT	MRO FB	-425900	-447000	-390300	40200	-17300	-45500	4200	-22000	55500									
11 - CENTRAL GOVERNMENT DEBT TOTAL	MRD FB	6362	6788	7225	7179	7193	7245	7231	7259	7225									
12 - CENTRAL GOVERNMENT DOMESTIC DEBT	MRD FB	5275	5657	6113	6079	6088	6148	6139	6170	6113									
13 - CENTRAL GOVERNMENT FOREIGN DEBT	MRD FB	1087	1131	1112	1100	1105	1097	1093	1089	1112									
14 - MONEY SUPPLY - M2	MRO FB						5149			5299									
31 - CONSUMER PRICES	1985=100	104,1	107,3	111,0	110,7	111,3	112,4	113,1	112,7	112,6	113,4	113,8	113,3	113,4	113,8	114,3	114,9	115,3	115,2
32 - CIVILIAN EMPLOYMENT - TOTAL	1000	3561	3622																
33 - VACANCIES - TOTAL	1000				19,2	19,8													
34 - UNEMPLOYED REGISTERED IN MONTH	1000	51,1	49,7	47,1	77,7	50,4	57,5	59,3	25,9	39,8	50,2	39,7	40,7	42,0	36,2	41,2	78,3		
40 - IND. PROD. INDUSTRY EXCL. CONSTRUCT.	1985=100	108,9	112,7	118,5	88,4	105,6	126,2	121,0	129,0	111,2	115,7	120,4	119,4	114,8	118,3				
41 - IND. PROD. INTERMEDIATE GOODS	1985=100	110,2	114,0	119,0	115,4	114,7	120,2	116,5	120,5	120,1	114,5	117,2	115,0	112,0	116,9				
42 - IND. PROD. INVESTMENT GOODS	1985=100	103,4	110,6	114,8	100,5	107,3	120,2	115,3	115,1	117,2	112,4	114,7	118,6	108,8	113,7				
43 - IND. PROD. CONSUMER GOODS	1985=100	108,0	112,0	117,8	116,1	114,8	121,0	117,7	119,7	119,2	116,2	118,0	115,5	112,4	116,8				
44 - IND. PROD. MINING + QUARRYING	1985=100	67,8	56,6	48,5	51,4	46,6	43,2	40,8	43,1	50,3	43,4	44,5	43,0	40,4	41,8				
50 - NET PROD. ELECTRICAL ENERGY TOTAL	GIGAWATT	61913	63910	67160	4779	5251	5371	5916	6097	6283	6459	6201	6008						
51 - NET PROD. HYDROELECTRIC ENERGY	GIGAWATT	1162	972	894	86	77	57	67	91	92	92	70	81						
52 - NET PROD. THERMAL ENERGY	GIGAWATT	19864	23894	25719	1390	1642	2228	2630	2614	2113	2329	2453	1908						
53 - NET PROD. NUCLEAR ENERGY	GIGAWATT	40887	39044	40547	3303	3532	3086	3219	3392	4078	4038	3678	4019						
60 - INTERNATIONAL TOURIST RECEIPTS	MIO FB																		
61 - INTERNAT. TOURIST EXPENDITURE	MIO FB																		
70 - RAILWAY TRAFIC - TOTAL GOODS	1000T																		
71 - RAILWAY TRAFIC - PASSENGERS CARRIED	1000																		
73 - AIR TRAFIC - TOTAL PASSENGER	1000																		
80 - FOREIGN TRADE - WORLD IMPORT	MIO FB	3506334	4034736	4181901	310082	320023	339190	397237	358512	315833	390092	340397	373065	370912	361444	364637			
81 - FOREIGN TRADE - WORLD EXPORT	MIO FB	3381087	3941172	3943927	309156	259882	335673	383800	343104	288021	363888	317831	354518	350332	336938	341421			
82 - FOREIGN TRADE - WORLD BALANCE	MIO FB	-110444	-91439	-239857	-926	-60141	-3518	-13437	-15408	-27812	-26204	-22566	-18547	-20580	-24505	-23217			

LUXEMBOURG

		1988	1989	1990	Jul 90	Aug 90	Sep 90	Oct 90	Nov 90	Dec 90	Jan 91	Feb 91	Mar 91	Apr 91	May 91	Jun 91	Jul 91	Aug 91	Sep 91
01 - GDP - MARKET CURRENT PRICES	MIO PPS	7395	8411	9171															
02 - GDP - MARKET CURRENT PRICES	MIO FLX	235745	249024	262014															
03 - GFCF - CURRENT PRICES	MIO PPS	1682	2024	2263															
04 - GFCF - CURRENT PRICES	MIO FLX	48544	51641	55193															
05 - PRIVATE CONSUMPTION	MIO PPS	4262	4664	5081															
06 - CONSUMPTION BY GENERAL GOVERNMENT	MIO FLX	38966	41321	43284															
10 - BUDGET - SURPLUS - DEFICIT	MIO FLX	400	400	3100															
11 - CENTRAL GOVERNMENT DEBT TOTAL	MIO FLX	15137	13426	10462	11556	11507	11442	10753	10585	10462									
12 - CENTRAL GOVERNMENT DOMESTIC DEBT	MIO FLX	9831	8403	6418	7500	7500	7434	6757	6503	6418									
13 - CENTRAL GOVERNMENT FOREIGN DEBT	MIO FLX	5306	5023	4044	4056	4008	4008	3996	4083	4044									
14 - MONEY SUPPLY - M2	MIO FLX	294500	352700	411400															
31 - CONSUMER PRICES	1985=100	101,7	105,1	109,0	108,4	108,8	109,5	110,7	111,2	111,2	111,2	111,4	111,6	111,2	111,7	111,9	112,5	112,8	113,1
32 - CIVILIAN EMPLOYMENT - TOTAL	1000	174	181	189															
33 - VACANCIES - TOTAL	1000				0,2														
34 - UNEMPLOYED REGISTERED IN MONTH	1000	1,8	1,7	1,8	2,1	1,7	2,0	2,7	2,0	1,3									
40 - IND. PROD. INDUSTRY EXCL. CONSTRUCT.	1985=100	110,0	118,6	118,0	121,0	93,5	119,7	118,0	120,0	114,4	111,9	119,4	121,3	126,2	122,3				
41 - IND. PROD. INTERMEDIATE GOODS	1985=100	110,9	120,8	117,8	121,0	118,8	121,0	112,7	115,7	117,7	111,6	115,0	118,4	114,4	115,1				
42 - IND. PROD. INVESTMENT GOODS	1985=100	99,8	104,4	111,4	123,6	113,6	120,1	109,3	106,1	100,1	108,3	111,9	117,9	121,6	108,5				
43 - IND. PROD. CONSUMER GOODS	1985=100	110,5	114,3	122,1	123,8	118,9	125,1	125,7	119,2	120,9	127,8	132,5	129,0	131,4	126,8				
44 - IND. PROD. MINING + QUARRYING	1985=100	124,5	135,5	149,7	139,5	145,9	162,1	152,5	156,6	130,4	155,1	122,2	173,6	150,3	162,2				
50 - NET PROD. ELECTRICAL ENERGY TOTAL	GIGAWATT	1284	1326	1321	125	126	121	122	102	107	93	82	102						
51 - NET PROD. HYDROELECTRIC ENERGY	GIGAWATT	800	803	803	79	83	77	76	61	67	60	45	57						
52 - NET PROD. THERMAL ENERGY	GIGAWATT	484	523	518	46	43	44	46	41	40	33	37	45						
70 - RAILWAY TRAFIC - TOTAL GOODS	1000T																		
71 - RAILWAY TRAFIC - PASSENGERS CARRIED	1000																		
73 - AIR TRAFIC - TOTAL PASSENGER	1000																		
80 - FOREIGN TRADE - WORLD IMPORT	MIO FLX	3506334	4034736	4181901	310082	320023	339190	397237	358512	315833	390092	340397	373065	370912	361444	364637			
81 - FOREIGN TRADE - WORLD EXPORT	MIO FLX	3381087	3941172	3943927	309156	259882	335673	383800	343104	288021	363888	317831	354518	350332	336938	341421			
82 - FOREIGN TRADE - WORLD BALANCE	MIO FLX	-110444	-91439	-239857	-926	-60141	-3518	-13437	-15408	-27812	-26204	-22566	-18547	-20580	-24505	-23217			

UNITED KINGDOM

		1988	1989	1990	Jul 90	Aug 90	Sep 90	Oct 90	Nov 90	Dec 90	Jan 91	Feb 91	Mar 91	Apr 91	May 91	Jun 91	Jul 91	Aug 91	Sep 91	
01-GOP-MARKET CURRENT PRICES	MIO PPS	980661	1053242	1119923																
02-GOP-MARKET CURRENT PRICES	MIO P.ST	452358	495947	535196			138866			138972			139136			142906				
03-GFCF-CURRENT PRICES	MIO PPS	188644	206733	211295																
04-GFCF-CURRENT PRICES	MIO P.ST	82162	92457	100453			25981			25210			24181			23484				
05-PRIVATE CONSUMPTION	MIO PPS	621136	672111	714002																
06-CONSUMPTION BY GENERAL GOVERNMENT	MIO P.ST	91404	98005	105105			27887			28215			29154			30517				
10-BUDGET-SURPLUS-DEFICIT	MIO P.ST	3873	9125	-6414	1597	-2076	-2463	3464	-1255	848										
11-CENTRAL GOVERNMENT DEBT TOTAL	MIO P.ST	197440	197323	192545																
12-CENTRAL GOVERNMENT DOMESTIC DEBT	MIO P.ST	192716	192051	185870																
13-CENTRAL GOVERNMENT FOREIGN DEBT	MIO P.ST	4724	5272	6675																
14-MONEY SUPPLY - M2	MIO P.ST				246807	246582	250042	251347	250899	255211	256736	257363	263629	265915	267974	271593				
20-BALANCE OF PAYMENTS-CURRENT ACCNT.	MIO P.ST	-14672					-3095			-171			-3288			-1031				
31-CONSUMER PRICES	1985=100	113.0	121.8	133.3	134.0	135.4	136.7	137.7	137.4	137.3	137.6	138.4	138.9	140.7	141.1	141.8	141.4	141.8	142.3	
32-CIVILIAN EMPLOYMENT - TOTAL	1000	25597	25939	26189																
33-VACANCIES - TOTAL	1000				179.7															
34-UNEMPLOYED REGISTERED IN MONTH	1000	321.0	271.2	275.7	303.6	280.9	359.2	305.2	313.6	378.9	302.1	357.9	436.3	331.6						
40-IND.PROD.INDUSTRY EXCL.CONSTRUCT.	1985=100	109.5	109.9	109.2	100.2	96.6	109.5	112.2	114.9	104.0	103.8	114.4	114.9	104.1	100.1	104.9	97.8	94.5		
41-IND.PROD.INTERMEDIATE GOODS	1985=100	107.9	104.2	103.1	102.2	102.3	102.2	102.0	100.9	100.2	100.8	103.1	100.9	98.2	97.8	101.7	101.4	102.2		
42-IND.PROD.INVESTMENT GOODS	1985=100	111.1	120.4	121.1	123.7	120.8	118.2	117.1	115.2	120.9	116.5	116.0	112.9	115.4	113.9	116.2	112.7	111.5		
43-IND.PROD.CONSUMER GOODS	1985=100	112.0	114.5	113.8	113.8	113.6	113.1	112.7	110.8	110.9	111.0	109.3	109.5	111.0	109.5	109.2	111.8	110.4		
44-IND.PROD. MINING + QUARRYING	1985=100	93.5	78.9	77.3	75.2	75.8	73.5	77.5	75.1	72.1	74.0	81.3	81.9	70.7	68.7	79.9	80.8	81.9		
50-NET PROD. ELECTRICAL ENERGY TOTAL	GIGAWATT	287943	292096	298066	18976	18843	25464	22344	25100	32646	27029	28622								
51-NET PROD. HYDROELECTRIC ENERGY	GIGAWATT	6855	6279	6940	380	412	518	641	558	670	706	408								
52-NET PROD. THERMAL ENERGY	GIGAWATT	225446	222391	232347	14905	14143	19610	17455	19278	25740	20482	22081								
53-NET PROD. NUCLEAR ENERGY	GIGAWATT	55642	63426	58779	3691	4288	5336	4248	5264	6236	5841	6133								
60-INTERNATIONAL TOURIST RECEIPTS	MIO P.ST																			
61-INTERNAT. TOURIST EXPENDITURE	MIO P.ST																			
70-RAILWAY TRAFIC - TOTAL GOODS	1000T																			
71-RAILWAY TRAFIC-PASSENGERS CARRIED	1000																			
73-AIR TRAFIC - TOTAL PASSENGER	1000																			
80-FOREIGN TRADE - WORLD IMPORT	MIO P.ST	110091	120487	124520	10742	9360	9615	11201	10544	8716	9871	8858	9939	10124	9992	9968	10537			
81-FOREIGN TRADE - WORLD EXPORT	MIO P.ST	81929	92325	102458	8232	7546	8100	9498	9717	8467	7860	7810	8183	9055	8722	8237	9108			
82-FOREIGN TRADE - WORLD BALANCE	MIO P.ST	-28162	-28162	-22062	-2511	-1814	-1515	-1703	-827	-249	-2011	-1048	-1756	-1069	-1270	-1731	-1429			

IRELAND

		1988	1989	1990	Jul 90	Aug 90	Sep 90	Oct 90	Nov 90	Dec 90	Jan 91	Feb 91	Mar 91	Apr 91	May 91	Jun 91	Jul 91	Aug 91	Sep 91
01 - GDP - MARKET CURRENT PRICES	MIO PPS	36410	40541	45037															
02 - GDP - MARKET CURRENT PRICES	MIO I. ST	20752	22123	23489															
03 - GFCF - CURRENT PRICES	MIO PPS	6320	7464	8369															
04 - GFCF - CURRENT PRICES	MIO I. ST	3556	3898	4225															
05 - PRIVATE CONSUMPTION	MIO PPS	20976	22920	24990															
06 - CONSUMPTION BY GENERAL GOVERNMENT	MIO I. ST	3571	3699	3834															
10 - BUDGET - SURPLUS - DEFICIT	MIO I. ST	- 317	- 263	- 152															
11 - CENTRAL GOVERNMENT DEBT TOTAL	MIO I. ST	25859	26340																
13 - CENTRAL GOVERNMENT FOREIGN DEBT	MIO I. ST	9498	9168																
14 - MONEY SUPPLY - M2	MIO I. ST																		
20 - BALANCE OF PAYMENTS - CURRENT ACCT.	MIO I. ST	438					362			93									
31 - CONSUMER PRICES	1985=100	109.4	113.9	117.6			118.0			118.7			119.6			120.6			122.2
32 - CIVILIAN EMPLOYMENT - TOTAL	1000	1078	1076																
33 - VACANCIES - TOTAL	1000																		
40 - IND PROD INDUSTRY EXCL. CONSTRUCT.	1985=100	123.1	137.4	143.8	134.5	123.7	149.4	147.7	152.6	148.4	142.5	149.1	154.1	145.5	147.3	159.2	132.0		
41 - IND. PROD. INTERMEDIATE GOODS	1985=100	110.7	127.7	131.6	129.5	134.9	141.2	130.9	129.2	131.8	136.6	143.6	140.6	136.4	137.1	151.9	126.6		
42 - IND. PROD. INVESTMENT GOODS	1985=100	164.4	192.7	205.3	194.4	207.9	205.2	203.2	209.0	221.5	207.9	208.8	198.5	195.6	188.5	188.5	184.1		
43 - IND. PROD. CONSUMER GOODS	1985=100	115.6	121.3	126.0	125.3	124.7	128.7	128.1	128.4	128.0	131.6	128.7	129.7	128.2	126.4	125.9	128.7		
44 - IND. PROD. MINING + QUARRYING	1985=100	94.4	121.8	115.3	122.1	137.2	95.2	99.4	102.2	110.1	101.1	107.4	107.7	103.5	60.5	75.9	71.7		
50 - NET PROD. ELECTRICAL ENERGY TOTAL	GIGAWATT	12434	13060	13707	1014	1032	1079	1194	1258	1287	1364	1240	1241						
51 - NET PROD. HYDROELECTRIC ENERGY	GIGAWATT	1193	981	984	35	34	45	103	109	106	165	96	132						
52 - NET PROD. THERMAL ENERGY	GIGAWATT	11241	12079	12723	979	998	1034	1091	1149	1181	1199	1144	1109						
60 - INTERNATIONAL TOURIST RECEIPTS	MIO I. ST																		
61 - INTERNAT. TOURIST EXPENDITURE	MIO I. ST																		
70 - RAILWAY TRAFIC - TOTAL GOODS	1000T																		
71 - RAILWAY TRAFIC - PASSENGERS CARRIED	1000																		
73 - AIR TRAFIC - TOTAL PASSENGER	1000																		
80 - FOREIGN TRADE - WORLD IMPORT	MIO I. ST	10121	12182	12390	973	946	1041	1182	1122	897	1036	1048	1140	1074	1129				
81 - FOREIGN TRADE - WORLD EXPORT	MIO I. ST	12247	14551	14313	1170	902	1254	1198	1219	1160	1115	1125	1274	1126	1322				
82 - FOREIGN TRADE - WORLD BALANCE	MIO I. ST	2125	2369	1923	197	- 44	212	16	97	263	80	78	134	52	193				

DANMARK

		1988	1989	1990	Jul 90	Aug 90	Sep 90	Oct 90	Nov 90	Dec 90	Jan 91	Feb 91	Mar 91	Apr 91	May 91	Jun 91	Jul 91	Aug 91	Sep 91
01 - GDP - MARKET CURRENT PRICES	MIO PPS	89070	94830	101763															
02 - GDP - MARKET CURRENT PRICES	MIO DKR	725762	757395	792432															
03 - GFCF - CURRENT PRICES	MIO PPS	16374	17240	18217															
04 - GFCF - CURRENT PRICES	MIO DKR	130076	131058	137444															
05 - PRIVATE CONSUMPTION	MIO PPS	47504	50033	53177															
06 - CONSUMPTION BY GENERAL GOVERNMENT	MIO DKR	187909	195282	202257															
11 - CENTRAL GOVERNMENT DEBT TOTAL	MIO DKR	433994	456073	486100															
13 - CENTRAL GOVERNMENT FOREIGN DEBT	MIO DKR	124333	116031	119100															
14 - MONEY SUPPLY - M2	MIO DKR	376158	360400	384000	350100	350600	363300	363500	364400	384000	360958	359376	363075	375535		1770			
20 - BALANCE OF PAYMENTS - CURRENT ACCT.	MIO DKR	- 11800	- 10210				5114			2896			1427						
31 - CONSUMER PRICES	1985=100	112,7	118,1	121,2	120,4	121,7	122,7	122,9	122,8	122,5	122,5	122,8	123,0	123,3	124,1	124,4	124,0	124,2	124,9
32 - CIVILIAN EMPLOYMENT - TOTAL	1000	2701	2669	2653															
33 - VACANCIES - TOTAL	1000																		
34 - UNEMPLOYED REGISTERED IN MONTH	1000	80,6	71,0	73,5	90,0	94,8	76,8	73,8	58,9	57,4	121,4	68,4	63,3	78,6	58,3	57,4	80,7	92,7	
40 - IND. PROD. INDUSTRY EXCL. CONSTRUCT.	1985=100	104,8	107,2	107,8	77,9	115,9	111,9	117,9	118,9	101,9	105,9	103,9	109,9	109,9	112,9	115,9			
41 - IND. PROD. INTERMEDIATE GOODS	1985=100	110,8	112,3	110,4	112,8	113,5	101,7	112,9	112,5	104,4	115,6	109,1	106,6	115,6	112,7	106,2			
42 - IND. PROD. INVESTMENT GOODS	1985=100	102,5	107,6	107,8	110,7	108,0	100,5	109,1	109,6	102,6	111,5	106,7	102,0	108,9	111,1	104,6			
43 - IND. PROD. CONSUMER GOODS	1985=100	103,3	103,8	106,3	106,0	109,8	103,2	107,9	109,7	103,5	110,4	109,9	107,3	112,1	109,9	107,2			
44 - IND. PROD. MINING + QUARRYING	1985=100	113,5	120,0	105,3	113,7	101,5	77,5	92,9	100,8	91,8	114,0	110,5	100,1	103,5	100,5	103,2			
50 - NET PROD. ELECTRICAL ENERGY TOTAL	GIGAWATT	26176	21449	23893	1055	1874	1894	2167	2787	3163	3190	2984							
51 - NET PROD. HYDROELECTRIC ENERGY	GIGAWATT	336	572	528	19	50	47	53	48	45	84	55							
52 - NET PROD. THERMAL ENERGY	GIGAWATT	25840	20877	23365	1036	1824	1847	2114	2739	3118	3106	2929							
60 - INTERNATIONAL TOURIST RECEIPTS	MIO DKR																		
61 - INTERNAT. TOURIST EXPENDITURE	MIO DKR																		
70 - RAILWAY TRAFIC - TOTAL GOOOS	1000T																		
71 - RAILWAY TRAFIC - PASSENGERS CARRIED	1000																		
73 - AIR TRAFIC - TOTAL PASSENGER	1000																		
80 - FOREIGN TRADE - WORLD IMPORT	MIO DKR	177755	195620	197008	13895	16909	15442	18958	18937	15489	17113	15912	15741	18291	18192	17204	16772		
81 - FOREIGN TRADE - WORLD EXPORT	MIO DKR	185121	205489	212357	14201	17413	18026	19630	19987	18075	17473	17129	18027	19122	18749	19720	16737		
82 - FOREIGN TRADE - WORLD BALANCE	MIO DKR	7366	9869	15349	306	504	2585	671	1050	2586	360	1217	2286	832	558	2516	- 35		

ESPAÑA

		1988	1989	1990	Jul 90	Aug 90	Sep 90	Oct 90	Nov 90	Dec 90	Jan 91	Feb 91	Mar 91	Apr 91	May 91	Jun 91	Jul 91	Aug 91	Sep 91
01 - GDP - MARKET CURRENT PRICES	MIO PPS	466042	515498	564302															
02 - GDP - MARKET CURRENT PRICES	MIO PTA	39446992	43191296	46762688															
03 - GFCF - CURRENT PRICES	MIO PPS	105509	123563	137814															
04 - GFCF - CURRENT PRICES	MIO PTA	8751597	10127898	11453597															
05 - PRIVATE CONSUMPTION	MIO PPS	293226	324192	352015															
06 - CONSUMPTION BY GENERAL GOVERNMENT	MIO PTA	5666597	6217898	6737398															
10 - BUDGET - SURPLUS - DEFICIT	MRO PTA	-1354	-1089	-1376	670	-857	-292	263	-306	-218	82	-305	-402	104	-493	-59			
11 - CENTRAL GOVERNMENT DEBT TOTAL	MRO PTA	15432	16918	18790															
14 - MONEY SUPPLY - M2	MRO PTA				20654	20634	20884	20674	21059	22267	21744	21733	22303	22294	22477	23545			
20 - BALANCE OF PAYMENTS - CURRENT ACCT.	MIO PTA	-429730					-197981			-496899			-223900						
31 - CONSUMER PRICES	1985=100	120.0	128.2	136.8	137.0	137.7	139.1	140.4	140.2	140.5	142.2	142.0	142.5	142.8	143.2	143.6	145.4	146.0	147.1
32 - CIVILIAN EMPLOYMENT - TOTAL	1000	11780	12260	12578															
33 - VACANCIES - TOTAL	1000																		
34 - UNEMPLOYED REGISTERED IN MONTH	1000																		
40 - IND. PROD. INDUSTRY EXCL. CONSTRUCT.	1985=100																		
41 - IND. PROD. INTERMEDIATE GOODS	1985=100	104.9	110.5	109.6	106.8	111.8	108.0	108.2	109.8	106.9	111.2	109.8	103.3	110.2	108.3	106.9			
42 - IND. PROD. INVESTMENT GOODS	1985=100	142.0	150.6	144.3	144.1	141.4	142.6	142.0	147.5	137.4	144.6	130.2	115.2	135.9	129.9	118.2			
43 - IND. PROD. CONSUMER GOODS	1985=100	111.8	114.9	117.9	119.4	114.7	115.8	116.5	120.0	113.6	121.6	117.4	109.5	124.5	119.1	114.9			
44 - IND. PROD. MINING + QUARRYING	1985=100	78.6	84.6	79.7	82.1	80.2	77.1	81.8	76.8	74.4	76.8	81.8	68.0	73.5	77.9	73.1			
50 - NET PROD. ELECTRICAL ENERGY TOTAL	GIGAWATT	132348	139166	143263	12249	10938	11557	11394	12197	13673	14166	12933	11977						
51 - NET PROD. HYDROELECTRIC ENERGY	GIGAWATT	35720	19251	25810	1659	1292	1343	1549	2047	2144	2894	2276	3982						
52 - NET PROD. THERMAL ENERGY	GIGAWATT	48366	66167	65494	6355	4859	6290	6120	5633	6372	6163	6268	3924						
53 - NET PROD. NUCLEAR ENERGY	GIGAWATT	48262	53748	51959	4235	4787	3924	3725	4517	5157	5109	4389	4071						
60 - INTERNATIONAL TOURIST RECEIPTS	MIO PTA																		
61 - INTERNAT. TOURIST EXPENDITURE	MIO PTA																		
70 - RAILWAY TRAFIC - TOTAL GOODS	1000T																		
71 - RAILWAY TRAFIC - PASSENGERS CARRIED	1000																		
73 - AIR TRAFIC - TOTAL PASSENGER	1000																		
80 - FOREIGN TRADE - WORLD IMPORT	MIO PTA	6649469	8172635	8417596	692330	480223	650403	774459	828493	668435	783568	696994	717418	882409	774903	777898	848707		
81 - FOREIGN TRADE - WORLD EXPORT	MIO PTA	5001814	5590184	5930515	507221	330705	467160	526788	644619	554354	507897	544335	539680	600987	556213	549225	550695		
82 - FOREIGN TRADE - WORLD BALANCE	MIO PTA				-185109	-149517	-183243	-247671	-183874	-114081	-275671	-152658	-177738	-281422	-218690	-228673	-298012		

HELLAS

		1988	1989	1990	Jul 90	Aug 90	Sep 90	Oct 90	Nov 90	Dec 90	Jan 91	Feb 91	Mar 91	Apr 91	May 91	Jun 91	Jul 91	Aug 91	Sep 91
01-GOP-MARKET CURRENT PRICES	MIO PPS	86477	93452	98812															
02-GOP-MARKET CURRENT PRICES	MIO ORA	7491097	8713000	10149000															
03-GFCF-CURRENT PRICES	MIO PPS	14782	17319	18720															
04-GFCF-CURRENT PRICES	MIO ORA	1358019	1672029	2052039															
05-PRIVATE CONSUMPTION	MIO PPS	58973	64756	69545															
06-CONSUMPTION BY GENERAL GOVERNMENT	MIO ORA	1546500	1824000	2125000															
11-CENTRAL GOVERNMENT DEBT TOTAL	MRO ORA																		
13-CENTRAL GOVERNMENT FOREIGN DEBT	MRO ORA																		
14-MONEY SUPPLY - M2	MRO DRA	6687	8273	9454	8719	8856	8901	8829	8814	9454	9103	8967	8942	8921	8892	9324			
20-BALANCE OF PAYMENTS-CURRENT ACCNT.	MIO ORA	-958					107			-886									
31-CONSUMER PRICES	1985=100	162.5	184.9	222.6	223.2	224.5	232.3	237.9	241.3	245.4	244.9	245.3	249.7	258.3	259.3	264.3	264.1	263.5	273.8
32-CIVILIAN EMPLOYMENT - TOTAL	1000	3657	0																
34-UNEMPLOYED REGISTERED IN MONTH	1000	24.9	24.8	27.8	23.7	21.1	20.0	48.7	49.9	34.1	38.5	19.6	16.4	17.8	18.1	27.8	30.6	17.9	23.7
40-IND.PROD.INDUSTRY EXCL.CONSTRUCT.	1985=100	103.7	105.3	103.3	105.9	93.9	98.3	113.3	108.3	103.2	95.1	98.3	100.7	98.4	101.3	103.6			
41-IND.PROD.INTERMEDIATE GOODS	1985=100	107.0	107.2	104.5	106.6	105.0	94.8	109.6	103.4	100.2	101.4	97.7	103.0	102.3	100.8	100.9			
42-IND.PROD.INVESTMENT GOODS	1985=100	111.3	110.1	110.9	117.4	110.7	97.2	115.8	107.0	113.0	104.9	114.1	105.5	106.3	111.6	119.6			
43-IND.PROD.CONSUMER GOODS	1985=100	97.5	101.8	100.3	104.9	96.7	84.1	101.7	101.0	107.4	101.6	99.2	97.7	98.1	99.1	97.0			
44-IND.PROD. MINING + QUARRYING	1985=100	101.7	57.2	55.3	50.4	52.1	51.7	60.9	51.2	52.6	56.9	54.9	58.3	59.1	59.6	61.2			
50-NET PROD. ELECTRICAL ENERGY TOTAL	GIGAWATT	30617	31499	32041	2934	2788	2314	2719	2650	2766	2899	2686							
51-NET PROD. HYDROELECTRIC ENERGY	GIGAWATT	2584	2134	1981	245	146	85	111	100	299	251	322							
52-NET PROD. THERMAL ENERGY	GIGAWATT	28033	29365	30060	2689	2642	2229	2608	2550	2467	2648	2364							
60-INTERNATIONAL TOURIST RECEIPTS	MIO DRA																		
61-INTERNAT. TOURIST EXPENDITURE	MIO DRA																		
70-RAILWAY TRAFIC - TOTAL GOODS	1000T																		
71-RAILWAY TRAFIC-PASSENGERS CARRIED	1000																		
73-AIR TRAFIC - TOTAL PASSENGER	1000																		
80-FOREIGN TRADE - WORLD IMPORT	MIO DRA	1753867	2616227	3139873	260665	224086	254044	245208	251784	268569	273375	294617	287103	294264	287442	325304	279540		
81-FOREIGN TRADE - WORLD EXPORT	MIO DRA	777920	1224328	1281002	94057	91534	84992	136871	126050	138425	115601	102518	90661	131026	119976	135071	164113		
82-FOREIGN TRADE - WORLD BALANCE	MIO DRA	-975946			-166607	-132552	-169052	-108336	-125734	-130144	-157774	-192099	-196442	-163238	-167466	-190233	-115427		

PORTUGAL

		1988	1989	1990	Jul 90	Aug 90	Sep 90	Oct 90	Nov 90	Dec 90	Jan 91	Feb 91	Mar 91	Apr 91	May 91	Jun 91	Jul 91	Aug 91	Sep 91
01 - GDP - MARKET CURRENT PRICES	MIO PPS	83583	92566	101688															
02 - GDP - MARKET CURRENT PRICES	MIO ESC	6000519	6809539	7564527															
03 - GFCF - CURRENT PRICES	MIO PPS	22435	24219	26517															
04 - GFCF - CURRENT PRICES	MIO ESC	1632259	1970239	2310989															
05 - PRIVATE CONSUMPTION	MIO PPS	54433	58897	64485															
06 - CONSUMPTION BY GENERAL GOVERNMENT	MIO ESC	853660	950070	1037400															
13 - CENTRAL GOVERNMENT FOREIGN DEBT	MRD ESC	1250																	
20 - BALANCE OF PAYMENTS - CURRENT ACCT.	MIO ESC	-83802					127800			-48200			-95000						
31 - CONSUMER PRICES	1985=100	133.9	150.8	170.9	171.0	173.1	175.1	177.0	178.2	179.7	181.4	184.6	185.6	187.1	189.5	191.1	191.7	192.9	193.0
32 - CIVILIAN EMPLOYMENT - TOTAL	1000	4280	4377	4474															
33 - VACANCIES - TOTAL	1000	10.0	10.9		9.2	8.9													
34 - UNEMPLOYED REGISTERED IN MONTH	1000	16.0	16.1	15.8	14.2	11.5	14.3	21.5	21.1	15.0	20.0	16.3	14.1	16.3	14.4	14.7	15.7	13.1	16.3
40 - IND. PROD. INDUSTRY EXCL. CONSTRUCT.	1985=100	116.2	124.1	135.2	140.6	99.9	140.0	142.4	143.8	138.8	134.6	141.8	140.2						
41 - IND. PROD. INTERMEDIATE GOODS	1985=100	116.2	119.1	125.4															
42 - IND. PROD. INVESTMENT GOODS	1985=100	116.5	114.6	120.4															
43 - IND. PROD. CONSUMER GOODS	1985=100	119.2	124.7	132.9															
44 - IND. PROD. MINING + QUARRYING	1985=100	87.0	217.2	386.7	465.9	433.3	470.6	453.1	468.8	519.4	416.1	411.4	447.9						
50 - NET PROD. ELECTRICAL ENERGY TOTAL	GIGAWATT	21677	24292	26764	2263	1961	2121	2276	2330	2503	2625	2408	2405						
51 - NET PROD. HYDROELECTRIC ENERGY	GIGAWATT	12105	5977	9140	436	342	391	551	850	748	1047	823	1688						
52 - NET PROD. THERMAL ENERGY	GIGAWATT	9572	18315	17624	1827	1619	1730	1725	1480	1755	1578	1585	717						
60 - INTERNATIONAL TOURIST RECEIPTS	MIO ESC																		
61 - INTERNAT. TOURIST EXPENDITURE	MIO ESC																		
70 - RAILWAY TRAFIC - TOTAL GOODS	1000T																		
71 - RAILWAY TRAFIC - PASSENGERS CARRIED	1000																		
73 - AIR TRAFIC - TOTAL PASSENGER	1000																		
80 - FOREIGN TRADE - WORLD IMPORT	MIO ESC	2040377	2772185	3390855	297093	225875	259742	316806	321001	278041	307843	279708	293102	337818	311239	285980	350939		
81 - FOREIGN TRADE - WORLD EXPORT	MIO ESC	1449604	1899001	2260816	213864	141225	172066	195729	211941	178463	187662	186703	196727	187603	199933	178893	222165		
82 - FOREIGN TRADE - WORLD BALANCE	MIO ESC	-590773	-873183		-83229	-84650	-87675	-121077	-109060	-99578	-120181	-93005	-96375	-150215	-111305	-107087	-128774		

UNITED STATES OF AMERICA

		1988	1989	1990	Jul 90	Aug 90	Sep 90	Oct 90	Nov 90	Dec 90	Jan 91	Feb 91	Mar 91	Apr 91	May 91	Jun 91	Jul 91	Aug 91	Sep 91	
01-GDP-MARKET CURRENT PRICES	MIO PPS	6095151	6587933	7023081																
02-GDP-MARKET CURRENT PRICES	MIO \$	4799429	5164179	5510187						1378650			1389425			1403950				
03-GFCF-CURRENT PRICES	MIO PPS	1040316	1096134																	
04-GFCF-CURRENT PRICES	MIO \$									187675			173525			172575				
05-PRIVATE CONSUMPTION	MIO PPS	4072346	4396793	4722894																
06-CONSUMPTION BY GENERAL GOVERNMENT	MIO \$									275700			285375			288225				
10-BUOGET-SURPLUS-DEFICIT	MIO \$	-156100	-147900																	
11-CENTRAL GOVERNMENT DEBT TOTAL	MIO \$	2684400	2953000	3364800																
14-MONEY SUPPLY - M2	MIO \$	3077	3234	3342	3293	3305	3310	3323	3330	3342	3343	3345	3374	3396	3375	3390				
20-BALANCE OF PAYMENTS-CURRENT ACCNT.	MIO \$	-126116					-30660			-29300			15394							
31-CONSUMER PRICES	1985=100	143.5	150.4	158.6	158.3	159.7	161.1	162.0	162.4	162.4	163.4	163.6	163.8	164.1	164.6	165.1	165.3	165.8	166.5	
32-CIVILIAN EMPLOYMENT - TOTAL	1000	114968	117342																	
40-IND PROD. INDUSTRY EXCL. CONSTRUCT.	1985=100	111.7	114.5	115.7	115.4	119.4	120.2	117.9	114.1	111.5	111.3	112.4	110.4	110.6	110.9	115.7	112.9	117.2		
41-IND. PROD. INTERMEDIATE GOODS	1985=100	118.2	120.9	121.9	123.1	122.4	122.4	121.5	120.2	120.0	117.5	116.4	114.6	115.1	115.8	117.2	118.2	118.3		
42-IND. PROD. INVESTMENT GOODS	1985=100	113.5	118.5	121.8	122.9	123.1	123.8	124.4	122.3	120.8	120.6	119.3	118.7	118.9	118.4	118.5	118.4	117.9		
43-IND. PROD. CONSUMER GOODS	1985=100	111.0	113.9	114.5	115.2	115.2	116.7	115.5	113.6	113.0	113.1	111.5	111.3	112.0	113.4	115.0	115.4	115.6		
44-IND. PROD. MINING + QUARRYING	1985=100																			
52-NET PROD. THERMAL ENERGY	GIGAWATT																			
80-FOREIGN TRADE - WORLD IMPORT	MIO \$	441921	473870	495779	41356	41860	40975	48484	43904	39291	40192	37137	38602	39728	39936	39531				
81-FOREIGN TRADE - WORLD EXPORT	MIO \$	320824	364004	394030	30629	31746	31317	35061	33112	33074	33332	32666	36759	36033	36170	35450				
82-FOREIGN TRADE - WORLD BALANCE	MIO \$	-121097	-109866	-101749	-10727	-10113	-9658	-13423	-10792	-6217	-6859	-4471	-1843	-3694	-3766	-4082				

JAPAN

		1988	1989	1990	Jun 90	Jul 90	Aug 90	Sep 90	Oct 90	Nov 90	Dec 90	Jan 91	Feb 91	Mar 91	Apr 91	May 91	Jun 91	Jul 91	Aug 91
01 - GDP - MARKET CURRENT PRICES	MIO PPS	2222069	2449540	2732435															
02 - GDP - MARKET CURRENT PRICES	MRD YEN	364698	391320	417148	106715			107731			109718			113141			114043		
03 - GFCF - CURRENT PRICES	MIO PPS	678034	785853																
04 - GFCF - CURRENT PRICES	MRD YEN				34302			35237			36178			36624					
05 - PRIVATE CONSUMPTION	MIO PPS	1274303	1387780	1532225															
06 - CONSUMPTION BY GENERAL GOVERNMENT	MRD YEN				9444			9458			9952			9978					
20 - BALANCE OF PAYMENTS - CURRENT ACCT.	MRD YEN	79597	56769		7890			7470			8160			10260			18671		
31 - CONSUMER PRICES	1985=100	116.2			122.0	121.9	122.5	123.7	125.3	124.8	124.5								
32 - CIVILIAN EMPLOYMENT - TOTAL	1000	60110	61280																
33 - VACANCIES - TOTAL	1000																		
40 - IND. PROD INDUSTRY EXCL. CONSTRUCT.	1985=100	112.8	119.7	125.3	127.4	131.1	119.8	129.2	131.9	130.1	132.2	119.1	125.6	137.3	127.8	124.3	129.2	134.7	120.1
41 - IND PROD INTERMEDIATE GOODS	1985=100	113.5	120.1	125.1	123.9	125.4	126.0	125.9	128.9	128.6	128.2	128.5	128.9	129.7	128.9	129.7	127.9	130.2	128.7
42 - IND PROD INVESTMENT GOODS	1985=100	116.6	128.7	135.8	135.7	138.8	135.2	135.5	139.9	139.4	140.9	139.3	140.8	139.3	137.4	139.9	136.5	140.9	136.4
43 - IND PROD CONSUMER GOODS	1985=100	109.2	113.2	118.0															
44 - IND PROD. MINING + QUARRYING	1985=100																		
80 - FOREIGN TRADE - WORLD IMPORT	MRD YEN	24030	29090	33756	2629	2768	2797	2627	3048	3020	3060	2779	2587						
81 - FOREIGN TRADE - WORLD EXPORT	MRD YEN	34004	37956	41354	3659	3572	3308	3586	3468	3313	3780	2910	3250						
82 - FOREIGN TRADE - WORLD BALANCE	MRD YEN	9975	8866	7598	1030	803	511	960	420	293	720	132	664						

„On line“ Abfrage

Eurostatistik beinhaltet zwei verschiedene Tabellentypen:

1. Variablen tabellen – 1 Variable pro Tabelle
2. Ländertabellen – ungefähr 30 Variable pro Land

Jede Zeitreihe ist durch einen neunstelligen numerischen Kode gekennzeichnet, der seinerseits in Unterkodes gegliedert ist, welche – im Falle von „Eurostatistik“ – das Land, den Sektor, die Tabelle, die Einheit und die Periodizität bezeichnen.

Die Bedeutung der einzelnen Unterkodes ist der nachstehend aufgeführten Tabelle zu entnehmen.

Land XX	Sektor XX	Tabelle XXXX	Periodizität und Einheit X
02 EUR 12 03 EUR 10 12 D 14 F 16 I 18 NL 22 B 24 L 26 UK 28 IRL 30 DK 32 E 34 GR 36 P 42 USA 46 JAP	93	A. Variablen tabellen XXXX vierstelliger Wert, der im Titel jeder Tabelle erscheint B. Ländertabellen 00XX vor dem Titel jeder Variable	0 jährlich, Angaben in Prozent 1 vierteljährlich, Angaben in Prozent 2 monatlich, Angaben in Prozent 3 jährlich, Indexangaben (1985 = 100) 4 vierteljährlich, Indexangaben (1985 = 100) 5 monatlich, Indexangaben (1985 = 100) 6 jährlich, Angaben in absoluten Werten 7 vierteljährlich, Angaben in absoluten Werten 8 monatlich, Angaben in absoluten Werten 9 Gewicht, EUR 10 = 100 bzw. EUR 12 = 100 (nicht vorhanden für die Ländertabellen)

Beispiele:

1. *Variablen tabelle*: Will man die monatliche Arbeitslosigkeit (in absoluten Zahlen) von Deutschland gemäß Tabelle 0304 dieser Veröffentlichung erfahren, so braucht man nur den Kode 12 93 0304 8 einzugeben.

2. *Ländertabelle*: Will man den Preisindex von Frankreich auf der Basis 1980 = 100 gemäß der Tabelle „Frankreich“ dieser Veröffentlichung erfahren, so braucht man nur den Kode 14 93 0031 3 (jährliche Angaben) oder 14 93 0031 5 (monatliche Angaben) einzugeben.

‘On line’ consultation

Eurostatistics consists of two types of tables

1. Table by indicators – 1 indicator by table
2. Table by country including approximately 30 indicators by country

Each time series is identified by a nine-digit code broken down into subcodes, which in the case of Eurostatistics, represent the country, sector, table, unit and periodicity.

The significance of the different subcodes may be found in the table below.

Country XX	Sektor XX	Table XXXX	Periodicity and unit X
02 EUR 12 03 EUR 10 12 D 14 F 16 I 18 NL 22 B 24 L 26 UK 28 IRL 30 DK 32 E 34 GR 36 P 42 USA 46 JAP	93	A. Table by indicator XXXX 4-digit value quoted in the title of each table B. Table by country 00XX before each indicator	0 annual in % 1 quarterly in % 2 monthly in % 3 annual index 1985 = 100 4 quarterly index 1985 = 100 5 monthly index 1985 = 100 6 annual absolute value 7 quarterly absolute value 8 monthly absolute value 9 weighting EUR 10 = 100 or EUR 12 = 100 (does not exist for tables by country)

Consultation example:

1. *Table by indicator*: to know the monthly unemployment (absolute figures) of Germany as is shown in Table 0304 of this publication, the code 12 93 0304 8 should be formed.

2. *Table by country*: to know the price index, 1980 = 100 for France as shown in the France table of this publication, the code 14 93 0031 3 should be formed for annual figures and 14 93 0031 5 for monthly figures.

Mode de consultation «on line»

Eurostatistiques comprend deux types de tableaux

1. Tableaux par variable – 1 variable par tableau
2. Tableaux par pays comprenant environ 30 variables par pays

Chaque série chronologique est identifiée par un code à neuf chiffres structuré en sous-codes représentant, dans le cas d'Eurostatistiques, le pays, le secteur, le tableau, l'unité et la périodicité.

On trouvera dans le tableau ci-dessous la signification des différents sous-codes.

Pays XX	Secteur XX	Tableau XXXX	Périodicité et unité X
02 EUR 12 03 EUR 10 12 D 14 F 16 I 18 NL 22 B 24 L 26 UK 28 IRL 30 DK 32 E 34 GR 36 P 42 USA 46 JAP	93	A – Tableaux par variable XXXX valeur à 4 chiffres figurant dans le titre de chaque tableau B – Tableaux par pays 00XX devant le titre de chaque variable	0 annuelle exprimée en pourcentage 1 trimestrielle exprimée en pourcentage 2 mensuelle exprimée en pourcentage 3 annuelle exprimée en indice 1985 = 100 4 trimestrielle exprimée en indice 1985 = 100 5 mensuelle exprimée en indice 1985 = 100 6 annuelle exprimée en valeur absolue 7 trimestrielle exprimée en valeur absolue 8 mensuelle exprimée en valeur absolue 9 pondération EUR 10 = 100 ou EUR 12 = 100 (inexistant pour les tableaux par pays)

Exemple de consultation:

1. *Tableau par variable*: pour connaître le chômage mensuel (chiffres absolus) de l'Allemagne, tel qu'il figure au tableau 0304 de cette publication, il suffit d'appeler le code 12 93 0304 8.

2. *Tableau par pays*: pour connaître l'indice des prix 1980 = 100 de la France tel qu'il figure au tableau «France» de cette publication, il suffit d'appeler le code 14 93 0031 3 (annuel), 14 93 0031 5 (mensuel).

ES **Clasificación de las publicaciones de Eurostat****TEMA**

- 1 Estadísticas generales (azul oscuro)
- 2 Economía y finanzas (violeta)
- 3 Población y condiciones sociales (amarillo)
- 4 Energía e industria (azul claro)
- 5 Agricultura, silvicultura y pesca (verde)
- 6 Comercio exterior (rojo)
- 7 Servicios y transportes (naranja)
- 8 Medio ambiente (turquesa)
- 9 Diversos (marrón)

SERIE

- A Anuarios
- B Coyuntura
- C Cuentas, encuestas y estadísticas
- D Estudios y análisis
- E Métodos
- F Estadísticas rápidas

GR **Ταξινόμηση των δημοσιεύσεων της Eurostat****ΘΕΜΑ**

- 1 Γενικές στατιστικές (βασύ μπλε)
- 2 Οικονομία και δημοσιονομικό (βιολετί)
- 3 Πληθυσμός και κοινωνικές ουνθήκες (κίτρινο)
- 4 Ενέργεια και βιομηχανία (μπλε)
- 5 Γεωργία, δόση και ολιείο (πρόοινο)
- 6 Εξωτερικό εμπόριο (κόκκινο)
- 7 Υπηρεσίες και μετοφορές (πορτοκόλι)
- 8 Περιβάλλον (τουρκουόζ)
- 9 Διόφορο (κοφέ)

ΣΕΙΡΑ

- A Ενετηριδες
- B Συγκυριο
- C Λογορισμοί, έρευνες και οστοιτικές
- D Μελέτες και ονολύσεις
- E Μέθοδοι
- F Τοχιές οστοιτικές

IT **Classificazione delle pubblicazioni dell'Eurostat****TEMA**

- 1 Statistiche generali (blu)
- 2 Economia e finanze (viola)
- 3 Popolazione e condizioni sociali (giallo)
- 4 Energia e industria (azzurro)
- 5 Agricoltura, foreste e pesca (verde)
- 6 Commercio estero (rosso)
- 7 Servizi e trasporti (arancione)
- 8 Ambiente (turchese)
- 9 Diversi (marrone)

SERIE

- A Annuari
- B Tendenze congiunturali
- C Conti, indagini e statistiche
- D Studi e analisi
- E Metodi
- F Note rapide

DA **Klassifikation af Eurostats publikationer****EMNE**

- 1 Almene statistikker (morkeblå)
- 2 Økonomi og finanser (violet)
- 3 Befolkning og sociale forhold (gul)
- 4 Energi og industri (blå)
- 5 Landbrug, skovbrug og fiskeri (grøn)
- 6 Udenrigshandel (rod)
- 7 Tjenesteydelser og transport (orange)
- 8 Miljø (turkis)
- 9 Diverse statistikker (brun)

SERIE

- A Årbøger
- B Konjunkturoversigter
- C Regnskaber, tællinger og statistikker
- D Undersøgelser og analyser
- E Metoder
- F Ekspresoversigter

EN **Classification of Eurostat publications****THEME**

- 1 General statistics (midnight blue)
- 2 Economy and finance (violet)
- 3 Population and social conditions (yellow)
- 4 Energy and industry (blue)
- 5 Agriculture, forestry and fisheries (green)
- 6 Foreign trade (red)
- 7 Services and transport (orange)
- 8 Environment (turquoise)
- 9 Miscellaneous (brown)

SERIES

- A Yearbooks
- B Short-term trends
- C Accounts, surveys and statistics
- D Studies and analyses
- E Methods
- F Rapid reports

NL **Classificatie van de publicaties van Eurostat****ONDERWERP**

- 1 Algemene statistiek (donkerblauw)
- 2 Economie en financiën (paars)
- 3 Bevolking en sociale voorwaarden (geel)
- 4 Energie en industrie (blauw)
- 5 Landbouw, bosbouw en visserij (groen)
- 6 Buitenlandse handel (rood)
- 7 Diensten en vervoer (oranje)
- 8 Milieu (turkoois)
- 9 Diverse statistieken (bruin)

SERIE

- A Jaarboeken
- B Conjunctuur
- C Rekeningen, enquêtes en statistieken
- D Studies en analyses
- E Methoden
- F Spoedberichten

DE **Gliederung der Veröffentlichungen des Eurostat****THEMENKREIS**

- 1 Allgemeine Statistik (Dunkelblau)
- 2 Wirtschaft und Finanzen (Violett)
- 3 Bevölkerung und soziale Bedingungen (Gelb)
- 4 Energie und Industrie (Blau)
- 5 Land- und Forstwirtschaft, Fischerei (Grün)
- 6 Außenhandel (Rot)
- 7 Dienstleistungen und Verkehr (Orange)
- 8 Umwelt (Türkis)
- 9 Verschiedenes (Braun)

REIHE

- A Jahrbücher
- B Konjunktur
- C Konten, Erhebungen und Statistiken
- D Studien und Analysen
- E Methoden
- F Schnellberichte

FR **Classification des publications de l'Eurostat****THÈME**

- 1 Statistiques générales (bleu nuit)
- 2 Économie et finances (violet)
- 3 Population et conditions sociales (jaune)
- 4 Énergie et industrie (bleu)
- 5 Agriculture, sylviculture et pêche (vert)
- 6 Commerce extérieur (rouge)
- 7 Services et transports (orange)
- 8 Environnement (turquoise)
- 9 Divers (brun)

SÉRIE

- A Annuaire
- B Conjoncture
- C Comptes, enquêtes et statistiques
- D Études et analyses
- E Méthodes
- F Statistiques rapides

PT **Classificação das publicações do Eurostat****TEMA**

- 1 Estatísticas gerais (azul escuro)
- 2 Economia e finanças (violeta)
- 3 População e condições sociais (amarelo)
- 4 Energia e indústria (azul)
- 5 Agricultura, silvicultura e pesca (verde)
- 6 Comércio externo (vermelho)
- 7 Serviços e transportes (laranja)
- 8 Ambiente (turquesa)
- 9 Diversos (castanho)

SÉRIE

- A Anuários
- B Conjuntura
- C Contas, inquéritos e estatísticas
- D Estudos e análises
- E Métodos
- F Estatísticas rápidas

Venta y suscripciones • Salg og abonnement • Verkauf und Abonnement • Πωλήσεις και συνδρομές
 Sales and subscriptions • Vente et abonnements • Vendita e abbonamenti
 Verkoop en abonnementen • Venda e assinaturas

BELGIQUE / BELGIË

Moniteur belge / Belgisch Staatsblad
 Rue de Louvain 42 / Leuvenseweg 42
 1000 Bruxelles / 1000 Brussel
 Tél. (02) 512 00 26
 Fax 511 01 84
 CCP / Postrekening 000-2005502-27

Autres distributeurs / Overige verkooppunten

Librairie européenne/ Europese Boekhandel

Avenue Albert Jonnart 50 / Albert Jonnartlaan 50
 1200 Bruxelles / 1200 Brussel
 Tél. (02) 734 02 81
 Fax 735 08 60

Jean De Lannoy

Avenue du Roi 202 / Koningslaan 202
 1060 Bruxelles / 1060 Brussel
 Tél. (02) 538 51 69
 Tél. 63220 UNBOOK B
 Fax (02) 538 08 41

CREDOC

Rue de la Montagne 34 / Bergstraat 34
 Bte 11 / Bus 11
 1000 Bruxelles / 1000 Brussel

DANMARK

J. H. Schultz Information A/S

EF-Publikationer

Ottiliavej 18
 2500 Valby
 Tlf. 36 44 22 66
 Fax 36 44 01 41
 Girokonto 6 00 08 86

BR DEUTSCHLAND

Bundesanzeiger Verlag

Breite Straße
 Postfach 10 80 06
 5000 Köln 1
 Tel. (02 21) 20 29-0
 Telex ANZEIGER BONN 8 882 595
 Fax 20 29 278

GREECE

G.C. Eleftheroudakis SA

International Bookstore
 Nikis Street 4
 10563 Athens
 Tel. (01) 322 63 23
 Telex 219410 ELEF
 Fax 323 98 21

ESPAÑA

Boletín Oficial del Estado

Trafalgar, 27
 28010 Madrid
 Tel. (91) 44 82 135

Mundi-Prensa Libros, S.A.

Castelló, 37
 28001 Madrid
 Tel. (91) 431 33 99 (Libros)
 431 32 22 (Suscripciones)
 435 36 37 (Dirección)
 Télex 49370-MPLI-E
 Fax (91) 575 39 98

Sucursal:

Librería Internacional AEDOS

Consejo de Ciento, 391
 08009 Barcelona
 Tel. (93) 301 86 15
 Fax (93) 317 01 41

Librería de la Generalitat de Catalunya

Rambla dels Estudis, 118 (Palau Moja)
 08002 Barcelona
 Tel. (93) 302 68 35
 302 64 62
 Fax (93) 302 12 99

FRANCE

Journal officiel Service des publications des Communautés européennes
 26, rue Desaix
 75727 Paris Cedex 15
 Tél. (1) 40 58 75 00
 Fax (1) 40 58 75 74

IRELAND

Government Publications Sales Office

Sun Alliance House
 Molesworth Street
 Dublin 2
 Tel. (1) 71 03 09

or by post

Government Stationery Office

EEC Section

6th floor
 Bishop Street
 Dublin 8
 Tel. (1) 78 16 66
 Fax (1) 78 06 45

ITALIA

Licosa Spa

Via Benedetto Fortini, 120/10
 Casella postale 552
 50125 Firenze
 Tel. (055) 64 54 15
 Fax 64 12 57
 Telex 570466 LICOSA I
 CCP 343 509

Subagenti:

Libreria scientifica Lucio de Biasio - AEIOU

Via Meravigli, 16
 20123 Milano
 Tel. (02) 80 76 79

Herder Editrice e Libreria

Piazza Montecitorio, 117-120
 00186 Roma
 Tel. (06) 679 46 28/679 53 04

Libreria giuridica

Via XII Ottobre, 172/R
 16121 Genova
 Tel. (010) 59 56 93

GRAND-DUCHÉ DE LUXEMBOURG

Messageries Paul Kraus

11, rue Christophe Plantin
 2339 Luxembourg
 Tél. 499 88 88
 Télex 2515
 Fax 499 88 84 44
 CCP 49242-63

NEDERLAND

SDU Overheidsinformatie

Externe Fondsen
 Postbus 20014
 2500 EA 's-Gravenhage
 Tel. (070) 37 89 911
 Fax (070) 34 75 778

PORTUGAL

Imprensa Nacional

Casa da Moeda, EP
 Rua D. Francisco Manuel de Melo, 5
 1092 Lisboa Codex
 Tel. (01) 69 34 14

Distribuidora de Livros Bertrand, Ld.ª

Grupo Bertrand, SA
 Rua das Terras dos Vales, 4-A
 Apartado 37
 2700 Amadora Codex
 Tel. (01) 49 59 050
 Telex 15798 BERDIS
 Fax 49 60 255

UNITED KINGDOM

HMSO Books (PC 16)

HMSO Publications Centre
 51 Nine Elms Lane
 London SW8 5DR
 Tel. (071) 873 2000
 Fax GP3 873 8463
 Telex 29 71 138

ÖSTERREICH

Manz'sche Verlags- und Universitätsbuchhandlung

Kohlmarkt 16
 1014 Wien
 Tel. (0222) 531 61-0
 Telex 11 25 00 BOX A
 Fax (0222) 531 61-81

SUOMI

Akateminen Kirjakauppa

Keskuskatu 1
 PO Box 128
 00101 Helsinki
 Tel. (0) 121 41
 Fax (0) 121 44 41

NORGE

Narvesen information center

Bertrand Narvesens vei 2
 PO Box 6125 Etterstad
 0602 Oslo 6
 Tel. (2) 57 33 00
 Telex 79668 NIC N
 Fax (2) 68 19 01

SVERIGE

BTJ

Box 200
 22100 Lund
 Tel. (046) 18 00 00
 Fax (046) 18 01 25

SCHWEIZ / SUISSE / SVIZZERA

OSEC

Stampfenbachstraße 85
 8035 Zürich
 Tel. (01) 365 54 49
 Fax (01) 365 54 11

ČESKOSLOVENSKO

NIS

Havelkova 22
 13000 Praha 3
 Tel. (02) 235 84 46
 Fax 42-2-264775

MAGYARORSZÁG

Agroinform

Budapest I. Kir.
 Attila út 93
 1012 Budapest
 Tel. (1) 56 82 11
 Telex (22) 4717 AGINF H-61

POLAND

Business Foundation

ul. Krucza 38/42
 00-512 Warszawa
 Tel. (22) 21 99 93, 628-28-82
 International Fax&Phone
 (0-39) 12-00-77

YUGOSLAVIA

Privredni Vjesnik

Bulevar Lenjina 171/XIV
 11070 Beograd
 Tel. (11) 123 23 40

CYPRUS

Cyprus Chamber of Commerce and Industry

Chamber Building
 38 Grivas Digenis Ave
 3 Deligiorgis Street
 PO Box 1455
 Nicosia
 Tel. (2) 449500/462312
 Fax (2) 458630

TÜRKIYE

Pres Gazete Kitap Dergi Pazarlama Dağıtım Ticaret ve sanayi AŞ

Narlıbahçe Sokak N. 15
 İstanbul-Çağaloğlu
 Tel. (1) 520 92 96 - 528 55 66
 Fax 520 64 57
 Telex 23822 DSVO-TR

AUTRES PAYS

OTHER COUNTRIES
 ANDERE LÄNDER

Office des publications officielles des Communautés européennes

2, rue Mercier
 2985 Luxembourg
 Tél. 49 92 81
 Télex PUBOF LU 1324 b
 Fax 48 85 73
 CC bancaire BIL 8-109/6003/700

CANADA

Renouf Publishing Co. Ltd

Mail orders — Head Office:
 1294 Algoma Road
 Ottawa, Ontario K1B 3W8
 Tel. (613) 741 43 33
 Fax (613) 741 54 39
 Telex 0534783

Ottawa Store:

61 Sparks Street
 Tel. (613) 238 89 85

Toronto Store:

211 Yonge Street
 Tel. (416) 363 31 71

UNITED STATES OF AMERICA

UNIPUB

4611-F Assembly Drive
 Lanham, MD 20706-4391
 Tel. Toll Free (800) 274 4888
 Fax (301) 459 0056

AUSTRALIA

Hunter Publications

58A Gipps Street
 Collingwood
 Victoria 3066

JAPAN

Kinokuniya Company Ltd

17-7 Shinjuku 3-Chome
 Shinjuku-ku
 Tokyo 160-91
 Tel. (03) 3439-0121

Journal Department

PO Box 55 Chitose
 Tokyo 156
 Tel. (03) 3439-0124

Preis in Luxemburg (ohne MwSt.) / Price (excluding VAT) in Luxembourg / Prix au Luxembourg, TVA exclue
 Einzelpreis / Single copy / Prix par numéro ECU 7,50 Abonnement / Subscription ECU 78

* * * OFICINA DE PUBLICACIONES OFICIALES DE LAS COMUNIDADES EUROPEAS
 * * * KONTORET FOR DE EUROPÆISKE FÆLLESSKABERS OFFICIELLE PUBLIKATIONER
 * * * AMT FÜR AMTLICHE VERÖFFENTLICHUNGEN DER EUROPÄISCHEN GEMEINSCHAFTEN
 * * * ΥΠΗΡΕΣΙΑ ΕΠΙΣΗΜΩΝ ΕΚΔΟΣΕΩΝ ΤΩΝ ΕΥΡΩΠΑΪΚΩΝ ΚΟΙΝΟΤΗΤΩΝ
 * * * OFFICE FOR OFFICIAL PUBLICATIONS OF THE EUROPEAN COMMUNITIES
 * * * OFFICE DES PUBLICATIONS OFFICIELLES DES COMMUNAUTÉS EUROPÉENNES
 * * * UFFICIO DELLE PUBBLICAZIONI UFFICIALI DELLE COMUNITÀ EUROPEE
 * * * BUREAU VOOR OFFICIËLE PUBLIKATIES DER EUROPESE GEMEENSCHAPPEN
 * * * SERVIÇO DAS PUBLICAÇÕES OFICIAIS DAS COMUNIDADES EUROPEIAS

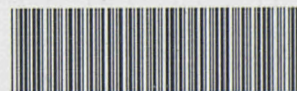

CA-BJ-91-011-3A-C