



eurostat

EUROSTATISTIK

Daten zur Konjunkturanalyse

EUROSTATISTICS

Data for short-term economic analysis

EUROSTATISTIQUES

Données pour l'analyse de la conjoncture

Monatlich Monthly Mensuel

12 **1993**

Theme / Thème
General statistics / Statistiques générales
Series / Série
Short-term trends / Conjoncture

1
B



OFICINA ESTADÍSTICA DE LAS COMUNIDADES EUROPEAS
DE EUROPÆISKE FÆLLESSKABERS STATISTISKE KONTOR
STATISTISCHES AMT DER EUROPÄISCHEN GEMEINSCHAFTEN
ΣΤΑΤΙΣΤΙΚΗ ΥΠΗΡΕΣΙΑ ΤΩΝ ΕΥΡΩΠΑΪΚΩΝ ΚΟΙΝΟΤΗΤΩΝ
STATISTICAL OFFICE OF THE EUROPEAN COMMUNITIES
OFFICE STATISTIQUE DES COMMUNAUTÉS EUROPÉENNES
ISTITUTO STATISTICO DELLE COMUNITÀ EUROPEE
BUREAU VOOR DE STATISTIEK DER EUROPESE GEMEENSCHAPPEN
SERVIÇO DE ESTATÍSTICA DAS COMUNIDADES EUROPEIAS

L-2920 Luxembourg — Tél. 43 01-1 — Télex COMEUR LU 3423
B-1049 Bruxelles, rue de la Loi 200 — Tél. 299 11 11

Las publicaciones de Eurostat están clasificadas por temas y por series. La clasificación se encuentra al final de la obra. Para mayor información sobre las publicaciones, rogamos se pongan en contacto con Eurostat. Para los pedidos, diríjense a las oficinas de venta cuyas direcciones figuran en la página interior de la contracubierta.

Eurostats publikationer er klassificeret efter emne og serie. En oversigt herover findes bag i hæftet. Yderligere oplysninger om publikationerne kan fås ved henvendelse til Eurostat. Bestilling kan afgives til de salgssteder, der er anført på omslagets side 3.

Die Veröffentlichungen von Eurostat sind nach Themenkreisen und Reihen gegliedert. Die Gliederung ist hinten in jedem Band aufgeführt. Genauere Auskünfte über die Veröffentlichungen erteilt Eurostat. Ihre Bestellungen richten Sie bitte an die Verkaufsbüros, deren Anschriften jeweils auf der dritten Umschlagseite der Veröffentlichungen zu finden sind.

Οι εκδόσεις της Eurostat ταξινομούνται κατά θέμα και κατά σειρά. Η ακριβής ταξινόμηση αναφέρεται στο τέλος κάθε έκδοσης. Για λεπτομερέστερες πληροφορίες σχετικά με τις εκδόσεις, μπορείτε να απευθύνεσθε στην Eurostat.

Για τις παραγγελίες μπορείτε να απευθύνεσθε στα γραφεία πώλησης, των οποίων οι διευθύνσεις αναγράφονται στη σελίδα 3 του εξωφύλλου.

Eurostat's publications are classified according to themes and series. This classification is indicated at the end of the publication. For more detailed information on publications, contact Eurostat. Orders are obtainable from the sales offices mentioned on the inside back cover.

Les publications d'Eurostat sont classées par thème et par série. Cette classification est précisée à la fin de l'ouvrage. Pour des informations plus détaillées sur les publications, contactez Eurostat. Pour les commandes, adressez-vous aux bureaux de vente dont les adresses sont indiquées à la page 3 de la couverture.

Le pubblicazioni dell'Eurostat sono classificate per tema e per serie. Tale classificazione è precisata alla fine dell'opera. Per informazioni più dettagliate sulle pubblicazioni rivolgersi all'Eurostat. Per eventuali ordinazioni rivolgersi a uno degli uffici di vendita i cui indirizzi figurano nella 3ª pagina della copertina.

De publikaties van Eurostat zijn ingedeeld naar onderwerp en serie. Deze indeling is achter in het boek opgenomen. Voor nadere informatie over de publikaties kunt u zich wenden tot Eurostat. Gelieve bestellingen op te geven bij de verkoopbureaus, waarvan de adressen op bladzijde 3 van de omslag zijn vermeld.

As publicações do Eurostat estão classificadas por tema e por série. Esta classificação está indicada no fim da obra. Para mais informações sobre as publicações é favor contactar Eurostat. Encomendas: serviços de venda cujos endereços estão indicados na contracapa.

EUROSTATISTIK

Daten zur Konjunkturanalyse

EUROSTATISTICS

Data for short-term economic analysis

EUROSTATISTIQUES

Données pour l'analyse de la conjoncture

Luxembourg: Office des publications officielles des Communautés européennes, 1993

© EGKS-EWG-EAG, Brüssel — Luxemburg, 1993

Nachdruck — ausgenommen zu kommerziellen Zwecken — mit Quellenangabe gestattet.

© ECSC-EEC-EAEC, Brussels — Luxemburg, 1993

Reproduction is authorized, except for commercial purposes, provided the source is acknowledged.

© CECA-CEE-CEEA, Bruxelles — Luxemburg, 1993

Reproduction autorisée, sauf à des fins commerciales, moyennant mention de la source.

Printed in the FR of Germany

Mit der monatlich erscheinenden Veröffentlichung *Eurostatistik - Daten zur Konjunkturanalyse* werden innerhalb kürzester Frist die neuesten statistischen Daten über die Europäische Gemeinschaft als Ganzes (EUR12), über jedes Mitgliedsland sowie über die Vereinigten Staaten und Japan bekanntgegeben.

Eurostatistik enthält nicht die Gesamtheit des bei Eurostat verfügbaren statistischen Materials, sondern eine Auswahl der relevantesten Reihen über die konjunkturelle Entwicklung.

Schnelligkeit und Pünktlichkeit sind die wichtigsten Vorzüge dieser Veröffentlichung.

Aus diesem Grunde wurde sie im Umfang bewußt klein gehalten und enthält keine Anmerkungen zur Methodik, die im übrigen in den spezialisierten Veröffentlichungen von Eurostat zu finden sind.

Die in *Eurostatistik* veröffentlichten Daten stammen aus dem ICG -Bereich der On-line-Datenbank Cronos von Eurostat.

Wer Zugang zu Cronos besitzt, kann jederzeit die Tabellen dieser Veröffentlichung abfragen, wobei die Daten täglich auf den neuesten Stand gebracht werden (Hinweise zur On-line -Benutzung finden sich auf der letzten Seite). Darüber hinaus sind die Daten in der Datenbank Eurocron verfügbar, die vom Host Eurobases der Kommission angeboten wird.

Weitere Informationen über *Eurostatistik* können bei folgender Stelle angefordert werden:

Eurostat - Informationsbüro
L-2920 LUXEMBURG
Telephon: (352) 4301 34567
Telefax: (352) 43 64 04

Data Shop
121, rue Joseph II
Büro 3/235
B-1049 Bruxelles
Telephon: (02) 299 66 66
Telefax: (02) 295 01 25

KURZ NOTIERT. 5

KONJUNKTURDATEN

1. Volkswirtschaftliche Gesamtrechnungen	35
2. Beschäftigung	39
3. Arbeitslosigkeit	44
4. Industrielle Produktion	49
5. Meinungsumfrage in der Industrie	59
6. Industrieerzeugnisse	65
7. Einzelhandel	70
8. Landwirtschaftliche Erzeugnisse.	72
9. Außenhandel.	75
10. Verbraucherpreise.	106
11. Landwirtschaftliche Erzeugerpreise	111
12. Löhne und Gehälter	113
13. Finanzstatistiken.	114
14. Zahlungsbilanz.	121

Anmerkung betreffend Grafiken und Tabellen:

(*) Die Daten beziehen sich auf das Gebiet der Bundesrepublik Deutschland vor dem 3.10.1990 einschließlich West-Berlin.

0	Weniger als die Hälfte der verwendeten Einheit
%	Prozent
T/T-1%	Prozentualer Zuwachs eines Vierteljahres gegenüber dem vorhergehenden Vergleichszeitraum (Monat, Vierteljahr, Jahr)
T/T-4%	Prozentualer Zuwachs eines Vierteljahres gegenüber dem entsprechenden Vierteljahr des Vorjahres
T/T-12%	Prozentualer Zuwachs eines Monats gegenüber dem entsprechenden Monat des Vorjahres
BALANCE%	Saldo zwischen den positiven Antworten (Zunahme, Verbesserung der Situation) und den negativen Antworten (Abnahme, Verschlechterung der Situation) der Konjunkturumfrage bei den Unternehmern in der Gemeinschaft
1985=100	Basisjahr
EUR12=100	Gemeinschaft der 10 oder 12 (=100)
1000	in 1000
MIO	Million
MRD	Milliarde
T	Metrische Tonne
TJ(GCV)	Terajoule = 109KJ
GWH	Gigawattstunde = 106kWh
USD	US-Dollar
ECU	Europäische Währungseinheit
SZR	Sonderziehungsrechte
ESVG	Europäisches System Volkswirtschaftlicher Gesamtrechnungen
NACE	Allgemeine Systematik der Wirtschaftszweige in den Europäischen Gemeinschaften
SITC	Standard International Trade Classification
EUR	Mitgliedstaaten insgesamt
UEBL	Belgisch-Luxemburgische Wirtschaftsunion
ACP	Länder Afrikas, der Karibik und des Pazifiks - Abkommens von Lomé

Soweit nicht anders angegeben, beziehen sich die Angaben auf den Gebietsstand der Bundesrepublik Deutschland vor dem 03.10.1990; sie schließen Berlin (West) ein.

WECHSELKURSE: Nach Zinssenkungen Beruhigung an den Devisenmärkten

Nachdem Ende Oktober verschiedene Zinssenkungen vorgenommen wurden, hat sich der Handel mit den am Wechselkursmechanismus teilnehmenden Währungen in den letzten Wochen etwas beruhigt. Die Bundesbank nahm am 22. Oktober sowohl den Diskontsatz als auch den Lombardsatz um jeweils einen halben Prozentpunkt zurück. Diesem Beispiel folgten kurz darauf die Zentralbanken aller am Wechselkursmechanismus teilnehmenden Länder. In zwei Fällen war dies die erste Senkung der betreffenden Zinssätze seit Juli. So senkte die Banque de France ihren Zinssatz für Wertpapierpensionsgeschäfte im Wege des Tendersverfahrens, der die Untergrenze für die Geldmarktsätze angibt, von 6,75 % auf 6,45 %, und die irische Zentralbank nahm ihren kurzfristigen Ausleihesatz, der das wichtigste geldpolitische Instrument in Irland ist, von 7,5 % auf 7 % zurück. Sowohl der französische Franc als auch das irische Pfund reagierten positiv auf diese Zinssenkungen. Der französische Franc näherte sich Ende November seinem früheren unteren Interventionspunkt im Wechselkursmechanismus und wurde am 29. November gegenüber der D-Mark zu 3,457 FF gehandelt, und das irische Pfund hat beinahe den gesamten Boden zurückgewonnen, den es im August gegenüber der D-Mark verloren hatte.

Im Vorfeld dieser spürbaren Beruhigung war es Mitte Oktober, als vor allem der belgische Franc unter Druck geriet und gegenüber der D-Mark einen neuen Tiefstand erreichte, zu weiteren Spannungen auf den Devisenmärkten gekommen. Der Druck ließ etwas nach, nachdem die belgische Zentralbank am 22. Oktober und erneut Mitte November ihre Zinsen senkte. Der belgische Diskontsatz hat nunmehr mit 5,5 % seinen tiefsten Stand seit Juni 1978 erreicht.

Die dänische Krone hat seit Anfang September gegenüber der D-Mark kontinuierlich an Wert gewonnen. Am 22. Oktober senkte die dänische Zentralbank ihre Leitzinsen um 0,5 %, um am 4. und 16. November jeweils um 0,25 %. Der dänische Diskontsatz liegt nunmehr bei 6,75 % und hat damit seinen tiefsten Stand seit Jahren erreicht.

Sowohl die spanische als auch die portugiesische Zentralbank nahmen im Oktober ihre Zinssätze zurück, während sich die Währungen beider Länder seit Ende August gegenüber der D-Mark recht gut behaupten konnten.

Auch in Griechenland, Italien und dem Vereinigten Königreich waren die Zinsen rückläufig. In Griechenland wurden am 26. Oktober der Diskontsatz und der Lombardsatz um jeweils 0,5 % zurückgenommen; sie liegen derzeit bei 21,5 % bzw. 25,5 %. Die griechische Drachme, die gegenüber der D-Mark in diesem Jahr überwiegend an Wert verloren hat, festigte sich seit Ende Oktober wieder etwas. Dagegen entwickelte sich der Kurs der italienischen Währung in den letzten Wochen uneinheitlich. Zwar verbesserte sich die Position der Lira Mitte Oktober ungefähr zeitgleich mit der Senkung des italienischen Diskontsatzes um 0,5 %, seither ist jedoch wieder eine leichte Abschwächung festzustellen. Am 23. November wurden im Vereinigten Königreich die Basisausleihesätze der britischen Banken von 6 % auf 5,5 % zurückgenommen. Dies war die erste Zinssenkung seit Januar.

Nach einem Wertverlust in der ersten Oktoberhälfte erholte sich der US-Dollar Ende Oktober und im November erneut. Ende November lag der Kurs der amerikanischen Währung bei 1,70 DM für 1 USD und damit um 10 Pfennige über dem Mitte Oktober verzeichneten Stand. Gegenüber dem Yen wurde der US-Dollar fast den ganzen November hindurch zu 108 Y gehandelt.

RENDITEN VON STAALSANLEIHEN: Weiterhin rückläufige Renditen

In mehreren Ländern waren die Renditen von Staatsanleihen im Oktober rückläufig. Der stärkste Rückgang war in Italien zu verzeichnen, wo die Renditen seit Ende 1992 um gut 5 % gefallen sind. Die spanischen Renditen sind beinahe im gleichen Maß zurückgegangen, womit die Renditen von Staatsanleihen in diesen beiden Ländern gegenwärtig einen historischen Tiefstand erreicht haben oder nicht weit davon entfernt sind.

In Deutschland fielen die Renditen im Oktober zum ersten Mal seit November 1988 auf unter 6 %, mit 5,8 % sind die deutschen Renditen die niedrigsten der Gemeinschaft und liegen gegenwärtig etwas unter den US-amerikanischen Renditen. Die kurzfristigen Zinsen liegen in Deutschland allerdings um mehr als 3 % über denjenigen in den Vereinigten Staaten, so daß die deutsche Zinsstrukturkurve relativ flach verläuft, wohingegen die der Vereinigten Staaten eine positive Steigung aufweist. In Japan werden gegenwärtig Anleiherenditen von unter 4 % verzeichnet, gegenüber kurzfristigen Zinssätzen von 2,5 %.

GELDVOLUMEN: Langsameres Geldmengenwachstum in Deutschland

Die M3-Zuwachsrate in Deutschland betrug im September, auf Jahresbasis umgerechnet, 6,6 % und erreichte damit nach einer Wachstumsrate von 7,8 % im August ihren niedrigsten Stand seit vielen Monaten. Damit nähert sich das Geldmengenwachstum dem für 1993 angestrebten Zielkorridor von 4,5 %-6,5 %.

In Italien hat sich das Geldmengenwachstum dagegen weiter beschleunigt. Mit 8,8 % lag die auf ein Jahr umgerechnete M2-Zuwachsrate im September oberhalb der angestrebten 5 %-7 %. Auch in Spanien weitete sich die Geldmenge schneller aus. Im August betrug das Wachstum der Geldmenge ALP auf Jahresbasis umgerechnet 9,4 % und erhöhte sich damit im vierten Monat hintereinander. Die Obergrenze des vom Banco de Espana festgelegten ALP-Zielkorridors liegt bei 7,5 %.

Im Vereinigten Königreich hat sich das Wachstum des Geldmengenaggregats M4 in den letzten Monaten ebenfalls beschleunigt. Mit 3,9 % wurde im September die höchste, auf ein Jahr umgerechnete Wachstumsrate seit Oktober 1992 verzeichnet; sie liegt knapp unterhalb der von den Behörden des Vereinigten Königreichs für die Geldmenge M4 vorgegebenen Zielwerte von 3 %-9 %.

Dagegen weitete sich die irische Geldmenge mit einer jährlichen M3-Zuwachsrate von 30 % weiterhin extrem schnell aus. Dies läßt sich jedoch durch eine Mittelschichtung zugunsten von Anlageformen erklären, die in den Geldmengenaggregaten enthalten sind, sowie durch die Rückführung von offiziell im Ausland angelegten Geldern. Deshalb werden diese hohen Zuwachsraten nicht als inflationär angesehen.

AMTLICHE WÄHRUNGSRESERVEN: Im September Umkehr des im August in Deutschland verzeichneten Anstiegs der Währungsreserven

Der starke Anstieg der deutschen Währungsreserven im August, über den im vergangenen Monat an dieser Stelle berichtet wurde, kehrte sich im September in einen Rückgang der Reserven um knapp 20 % um. Die deutschen Währungsreserven belaufen sich derzeit auf

beinahe 73 Mrd. ECU. Sie liegen damit zwar immer noch erheblich über den Werten der übrigen EG-Mitgliedstaaten, jedoch unter ihrem Vorjahresniveau. Demgegenüber konnten die Niederlande, die ebenfalls im August einen Anstieg ihrer Währungsreserven zu verzeichnen hatten, dieses höhere Niveau im September aufrechterhalten. Die amtlichen Währungsreserven der Niederlande erhöhten sich in den ersten neun Monaten des Jahres 1993 um gut 50 % und liegen derzeit bei knapp 28 Mrd. ECU. Die italienischen Währungsreserven erhöhten sich im September um fast 15 % und belaufen sich gegenwärtig auf rund 26 Mrd. ECU. Damit sind sie zwar höher als vor Jahresfrist auf dem Höhepunkt der Wechselkursunruhen, liegen aber immer noch erheblich unter dem Stand von Anfang 1992.

VIERTELJÄHRLICHE GESAMTRECHNUNGEN: Zweites Quartal 1993: Schwaches Wirtschaftswachstum in der Gemeinschaft (BIP +0,3%); leichtes Nachlassen der Inflation (+0,6%)

Im zweiten Quartal 1993 war die Wirtschaft der Gemeinschaft insgesamt durch eine wengleich schwache Zunahme der Produktion (BIP +0,3%) gekennzeichnet. Allerdings ist dieses Ergebnis nach zwei Quartalen negativer Entwicklung mit großer Vorsicht zu interpretieren, denn das auf vierteljährlicher Ebene verzeichnete leichte Wirtschaftswachstum dürfte eher die Folge einer Konsolidierung der vorangegangenen Situation sein als ein echtes Signal für eine Erholung. Dies wird deutlich, wenn man die Entwicklung der Wirtschaftstendenzen analysiert, wo ein erneuter Wachstumsrückgang festzustellen ist (BIP -0,4%). Diese Ergebnisse dürften darauf hinweisen, daß für die Wirtschaft der Gemeinschaft kurzfristig nicht mit einer Tendenzumkehr zu rechnen ist. Im übrigen bestätigen sowohl die wichtigsten Wirtschaftsindikatoren als auch die neuen Prognosen der GD II, daß ein Aufschwung im Jahre 1993 unrealistisch sein dürfte. Überdies sind die Anzeichen für eine Erholung der amerikanischen Wirtschaft stets widersprüchlich und geben keine konkreten Anhaltspunkte dafür, daß die Volkswirtschaft dieses großen Landes in der Lage wäre, zum Motor für eine Erholung der Weltwirtschaft zu werden. Ein solcher Aufschwung hängt in erster Linie von drei aufs engste miteinander verknüpften Faktoren ab: positive Entwicklung der GATT-Verhandlungen, Wiederbelebung der Inlandsnachfrage, vor allem nach Gütern des letzten Verbrauchs, Abbau der staatlichen Defizite in allen Ländern. Für die Gemeinschaft ist darüber hinaus ein Abbau der monetären Spannungen erforderlich, die noch immer innerhalb des EWS herrschen. Und schließlich ist darauf hinzuweisen, daß die von den meisten Mitgliedstaaten während des Jahres geführte Zinspolitik, die bereits zu einem deutlichen Nachgeben der Zinssätze geführt hat, bislang ohne größere Auswirkungen auf die Realwirtschaft geblieben ist.

Was die anhand des impliziten BIP-Deflators gemessene Preisentwicklung betrifft, so ist ein leichter Rückgang sowohl der vierteljährlichen als auch der jährlichen Inflationsrate festzustellen (+0,6 % bzw. +2,8 %).

Bei den Bestandteilen des BIP muß auf den fünften aufeinanderfolgenden Rückgang der Investitionstätigkeit (-1,3 %) hingewiesen werden. Der private Verbrauch ebenso wie der Staatsverbrauch wiesen hingegen einen leichten Anstieg aus (-0,4 % bzw. -0,5 %).

Was die Situation in den einzelnen Mitgliedstaaten angeht, so ist in allen Ländern eine Zunahme des Wirtschaftswachstums festzustellen, mit Ausnahme von Dänemark, wo ein erneuter Rückgang zu verzeichnen ist (BIP -1,1 %). Am stärksten fiel die Zunahme in Italien aus (BIP +0,8 %), am schwächsten war die Entwicklung in Frankreich und in den Niederlanden (BIP +0,3 %). Was die Niederlande betrifft, so liegt bereits eine BIP-Schätzung für das dritte Quartal vor, die die Zunahme bestätigt (+0,7 %).

In den Vereinigten Staaten, für die bereits Daten für das dritte Quartal 1993 vorliegen, ist eine leichte Beschleunigung des Wirtschaftswachstums (BIP +0,7 %) festzustellen. Gleichzeitig ging die vierteljährliche Inflationsrate erneut zurück (+0,4 %), während die jährliche Inflationsrate leicht anstieg (+2,7 %). Bei den Komponenten des BIP ist auf die positive Entwicklung des privaten Verbrauchs (+1,0 %) und der Investitionen (+1,8 %) hinzuweisen; der Staatsverbrauch dagegen war erneut rückläufig (-0,3 %).

In Japan lassen die Zahlen für das zweite Quartal 1993 einen Rückgang des Wirtschaftswachstums (BIP -0,5 %) erkennen. Gleichzeitig stieg die vierteljährliche Inflationsrate (+0,7 %), während bei der jährlichen Inflationsrate eine deutliche Verringerung festzustellen war (+0,7 %). Von den Komponenten der Inlandsnachfrage ist die Abschwächung der Investitionstätigkeit (-0,3 %) und vor allem des privaten Verbrauchs (-0,6 %) hervorzuheben.

PREISE : Die Jahresinflation blieb unverändert bei 3,3% im Oktober 6 Mitgliedstaaten erfüllen die Konvergenzkriterien

Die Jahresinflationsrate der EG gemessen mit dem Verbraucherpreisindex, blieb unverändert bei 3,3 % zwischen September und Oktober, womit die Stabilität der Inflation bestätigt wird; seit Anfang dieses Jahres lagen die Inflationsraten dauernd zwischen 3,6 % und 3,3 %.

In aufsteigender Reihenfolge geordnet nach der derzeitigen Inflation sind die Raten der einzelnen Mitgliedstaaten für die nachstehenden Zeiträume wie folgt:

	Okt. '93	Okt. '92	Okt. '91	Okt. '92	Okt. '91
Irland**	1,3 %	2,8 %		3,5 %	3,2 %
Ver. Königreich	1,4 %	3,6 %		3,9 %	3,7 %
Dänemark	1,5 %	1,6 %		4,6 %	5,2 %
Niederlande	1,8 %	3,3 %		4,6 % ^p	4,8 %
Frankreich	2,2 % ^p	1,9 %		6,3 %	8,9 %
Belgien	2,7 %	2,2 %		12,3 %	15,9 %
Luxemburg				3,5 %	3,2 %
Deutschland*				3,9 %	3,7 %
Spanien				4,6 %	5,2 %
Italien				4,6 % ^p	4,8 %
Portugal				6,3 %	8,9 %
Griechenland				12,3 %	15,9 %

* Der Verbraucherpreisindex der Bundesrepublik Deutschland bezieht sich weiterhin auf den Gebietsstand vor dem 3. Oktober 1990

** August-Zahlen
p = Vorläufig

Der Vertrag über die Europäische Union, der am 1.11.1993 in Kraft trat, sieht als eines der Kriterien der wirtschaftlichen Konvergenz vor, dass die Inflationsraten der Mitgliedstaaten nicht mehr als 1,5 Prozentpunkte über den Durchschnitt der drei Länder mit der niedrigsten Inflation liegen dürfen.

Im Oktober 1993 erfüllten Irland, das Vereinigte Königreich, Dänemark, die Niederlande, Frankreich und Belgien diese Bedingung (der Durchschnitt der drei niedrigsten Raten war 1,4 %, so daß diese Grenze bei 2,9 % lag). Diese Zahlen beziehen sich auf die nationalen Verbraucherpreisindizes, deren Berechnungsmethoden noch nicht harmonisiert sind.

Unter den Beitrittskandidaten erfüllen zur Zeit nur Finnland (1,6 %) und Norwegen (2,0 %) diese Voraussetzung, während die Inflationsraten für Oesterreich (3,4% im September) und Schweden ausserhalb dieser Grenzen liegen.

Die Jahresinflation der Vereinigten Staaten und Japans betrug im Oktober 2,8% bzw 1,3 %.

Der Monatsindex für die Gemeinschaft stieg zwischen September und Oktober wie im Vormonat um 0,3 %.

Ein starke Preissteigerung war in Griechenland (1,9 %) zu verzeichnen; Italien (0,7 %) und Portugal (0,6 %) verzeichneten ebenfalls erhebliche Steigerungen ihrer Indizes. In den übrigen Mitgliedstaaten war der Preisanstieg niedrig bis gemässigt: 0,1 % in Belgien, 0,2 % in Deutschland, Frankreich und den Niederlanden, 0,3 % in Dänemark und Luxemburg, 0,4 % in Spanien, während der Index im Vereinigten Königreich um 0,1 % zurückging.

INDUSTRIEPRODUKTION: Keine Erholung im Sommer 1993

Im Industrie-sektor der europäischen Gemeinschaft fällt die Produktion weiterhin, eine Stabilisierung ist nicht in Sicht, wobei diese Diagnose insbesondere für die Investitionsgüterindustrie gilt.

Für die Europäische Gemeinschaft (EUR12) betrug die Veränderungsrate des arbeitstäglich bereinigten Produktionsindex der Industrie gegenüber dem Wert des gleichen Monats ein Jahr zuvor im August 1993 -2,3 %, im Juli waren es -4,3 %. Für die Investitionsgüterindustrie beträgt die entsprechende Veränderungsrate im August -5,5 %.

Betrachtet man die letzten drei verfügbaren Monate Juni bis August 1993, so beläuft sich für EUR12 die Veränderungsrate des saisonbereinigten Produktionsindex gegenüber den drei davor liegenden Monaten März bis Mai auf -0,4 %.

In Japan ist die Rezession noch stärker ausgeprägt, hier beträgt die entsprechende Veränderungsrate -0,7 % (geschätzt). In den USA ist mit +0,5 % auch kein markanter Aufschwung zu verzeichnen.

Für die einzelnen Mitgliedstaaten der EG ergeben sich für die saisonbereinigte Industrieproduktion folgende Veränderungsrate der letzten drei Monate gegenüber den Vormonaten: Dänemark +4,6 %, Griechenland +1,5 %, Spanien +1,6 %, Vereinigtes Königreich +1,1 %, Niederlande 0,0 %, Deutschland -0,3 %, Frankreich -0,6 %, Italien -1,2 %, Irland -2,3 % (geschätzt), Belgien -3,6 % (geschätzt). Demnach sank auch in den Sommermonaten in vielen Mitgliedstaaten die Produktion oder sie stagnierte bei geringen positiven Änderungsraten.

In den einzelnen Branchen der EG-Industrie sank die Produktion besonders in der Erzeugung von Metallen [NACE 22], der Herstellung von Metallwaren [NACE 31], der Automobilindustrie [NACE 35] und der Textilindustrie [NACE 43].

AUSSENHANDEL

Das Defizit des Handels der Gemeinschaft mit Drittländern belief sich in den ersten fünf Monaten des Jahres 1993 auf 14,8 Mrd. ECU, gegenüber 31,3 Mrd. ECU im gleichen Vorjahreszeitraum. Die Entwicklungsrate der Ausfuhren von Januar bis Mai 1993 verglichen mit der entsprechenden Vorjahresperiode lag um 9 Prozentpunkte über derjenigen der Einfuhren. Die Einfuhren der Gemeinschaft aus Drittländern gingen um 4,7 % zurück, während die Ausfuhren gegenüber den ersten fünf Monaten des Vorjahres um fast 4 % anstiegen.

Das Handelsbilanzdefizit der Vereinigten Staaten verdoppelte sich gegenüber dem Zeitraum Januar bis Mai 1992 auf 49,1 %. Die Einfuhren der Vereinigten Staaten verzeichneten in den ersten fünf Monaten des Jahres 1993 in Ecu ausgedrückt mit 15,4 % einen lebhaften Anstieg, in Dollar ausgedrückt fiel das Wachstum mit 10,2 % etwas geringer aus. Die Ausfuhren der Vereinigten Staaten entwickelten sich langsamer als die Einfuhren: +9,2 % in Ecu und +4,3 % in Dollar.

Der kumulierte Überschuss des japanischen Außenhandels belief sich in den ersten fünf Monaten des Jahres 1993 auf 42,4 Mrd. ECU und war damit um 7,7 Mrd. ECU höher als im gleichen Vorjahreszeitraum. In Ecu ausgedrückt nahmen die japanischen Ausfuhren mit einem Plus von 11,4 % kräftig zu, während der Anstieg in Dollar mit 6,3 % etwas bescheidener ausfiel. Der starke Zuwachs in Ecu ist auf den Wechselkurs des Yen gegenüber dem Ecu zurückzuführen; in Yen ausgedrückt gingen die Ausfuhren um 3,2 % zurück. Die Einfuhren Japans nahmen in Ecu um 6,5 % und in Dollar um 1,7 % zu, während sie sich in Yen um 7,1 % abschwächten.

Der Extra-EG-Handel Deutschlands schloß in den ersten fünf Monaten des Jahres 1993 mit einem Defizit von 6,2 Mrd. ECU ab, das sind 4,8 Mrd. ECU mehr als im gleichen Zeitraum des Jahres 1992. Italien erzielte von Januar bis Mai 1993 einen Überschuss von 1,4 Mrd. ECU, während im gleichen Vorjahreszeitraum ein Defizit von 3 Mrd. ECU zu verzeichnen war. Die Handelsbilanz Irlands war in den ersten fünf Monaten des Jahres 1993 beinahe ausgeglichen. Der Extra-EG-Handel Portugals und der BLWU schloß mit einem Defizit von jeweils knapp 1 Mrd. ECU ab, was im Falle der BLWU einer Verbesserung um 2,3 Mrd. ECU gegenüber den ersten fünf Monaten des Vorjahres entspricht. Frankreich und Griechenland verbuchten im außergemeinschaftlichen Handel jeweils ein Defizit von 1,6 Mrd. ECU und blieben damit in etwa auf dem Niveau des entsprechenden Vorjahreszeitraums. Trotz einer Verbesserung um 3,3 Mrd. ECU schloß der außergemeinschaftliche Handel Spaniens von Januar bis Mai 1993 mit einem Defizit von 2,4 Mrd. ECU ab. Das Handelsbilanzdefizit der Niederlande belief sich auf 6 Mrd. ECU, gegenüber fast 8 Mrd. ECU in den ersten fünf Monaten des Jahres 1992. Den größten Negativsaldo in den ersten fünf Monaten des Jahres 1993 verzeichnete das Vereinigte Königreich mit 9,5 Mrd. ECU und erzielte damit in etwa das gleiche Ergebnis wie im gleichen Zeitraum des Vorjahres.

Eurostatistics - data for short-term economic analysis is a monthly publication aimed at providing, as rapidly as possible, the latest statistical data on the European Community as a whole (EUR12), each Member State, the United States and Japan.

Eurostatistics does not present all the statistics held by Eurostat, but a selection of the most relevant series on the economic situation.

Speed of publication and punctuality are the main features of this publication; that is why it is deliberately streamlined and does not contain any methodological notes, which are given in Eurostat's specialized publications.

The data published in *Eurostatistics* are taken from the ICG domain of Eurostat's on-line database, Cronos (the notes regarding on-line consultation may be found at the end of this publication). They are also available via the Commission host Eurobases in the Eurocron database.

Further information on *Eurostatistics* can be obtained from the following addresses:

Eurostat - Information Office
L-2920 Luxembourg
Tel.: (352) 4301-34567
Fax: (352) 43 64 04

Data Shop
121, Rue Joseph II
Office 3/235
B-1049 Bruxelles
Tel.: (02) 299 66 66
Fax: (02) 295 01 25

IN BRIEF.	9
SHORT-TERM TRENDS	
1. National accounts	35
2. Employment	39
3. Unemployment	44
4. Industrial production	49
5. Opinions in industry.	59
6. Industrial products	65
7. Retail sales.	70
8. Agricultural products	72
9. External trade	75
10. Consumer prices.	106
11. Producer prices of agricultural products.	111
12. Wages and salaries	113
13. Financial statistics.	114
14. Balance of payments	121

Note concerning graphs and tables:

(*) Data for the Federal Republic of Germany, including West-Berlin, as constituted prior to 3 October 1990.

0	Data less than the unit used
%	Per cent
T/T-1%	Percentage increase of one period (month, quarter, year) on the corresponding previous period
T/T-4%	Percentage increase on the corresponding quarter of the previous year
T/T-12%	Percentage increase on the corresponding month of the previous year
BALANCE%	Balance between positive replies (increase, improvement in the situation) and negative replies (reduction, worsening of the situation) in the short-term-trends enquiry conducted among heads of enterprises in the Community
1985=100	Reference year
EUR12=100	Data for countries expressed as a percentage of the Community of 12 (=100)
1000	Thousand
MIO	Million
MRD	Thousand million
T	Tonne
TJ(GCV)	Terajoule=109kj
GWH	Gigawatt hour (= 106kWh)
USD	US dollar
ECU	European currency unit
ESA	European system of integrated economic accounts
SDR	Special drawing right
NACE	General industrial classification of economic activities within the European Communities
SITC	Standard international trade classification
EUR	Total of Member States of the EC
UEBL	Belgo-Luxembourg economic union
ACP	African, Caribbean and Pacific countries of the Lomé Convention

At Member State level, the rates of change for the last three months compared with the previous months are as follows for the seasonally-adjusted industrial production index: Denmark +4.6%, Greece +1.5%, Spain +1.6%, United Kingdom +1.1%, Netherlands 0.0%, Germany -0.3%, France -0.6%, Italy -1.2%, Ireland -2.3% (estimated), Belgium -3.6% (estimated). Production thus fell or remained at a low level with slight positive rates of change in many Member States in the summer.

Industrial production fell particularly in the following sectors of EC industry: the production of metals [NACE 22], the manufacture of metal articles [NACE 31], the motor vehicle industry [NACE 35] and the textile industry [NACE 43].

EXTERNAL TRADE

The Community's deficit for the first five months of 1993 was ECU -14,8 billion, as against ECU 31.3 billion for the corresponding period of 1992. The rate of change for exports between January-May 1992 and January-May 1993 was 9 points higher than for imports. Extra-Community imports were down by only 4,7%, whereas exports showed a rise - almost 4% - compared with the first five months of 1992.

The US trade deficit, at ECU 49.1 billion, was twice as high as in January-May 1992. US imports rose sharply in January-May 1993 in ecu terms (15.4%), but less steeply in dollar terms at 10.2%. US exports rose more slowly than imports, at 9.2% in ecu terms and 4.3% in dollars.

Japan's cumulative surplus over the first five months of 1993 was ECU 42.4 billion, ECU 7.7 billion up on the January-May 1992 figure. Its exports were steady in ecu terms at 11.4%, but less strong in dollar terms at 6.3%. The yen-ecu parity caused the upward thrust in ecu terms: exports were 3.2% down in yen terms. Considered in ecus, Japanese imports were 6.5% higher and in dollars 1.7% higher but in yen 7.1% lower.

For the first five months of 1993, Germany's extra-Community balance was ECU 6.2 billion, 4.8 billion higher than over the same period of 1992. Italy ran an ECU 1.4 billion surplus for the reference period, as against an ECU 3 billion deficit in the corresponding period of 1992. Ireland's extra-Community trade remained evenly balanced but Portugal and the BLEU each turned in a deficit of almost ECU 1 billion. The BLEU's extra-Community balance showed an ECU 2.3 billion improvement over the equivalent period of the previous year. France and Greece each had an extra-Community trade deficit of ECU 1.6 billion, close to the 1992 levels for the same period. Spain reported an ECU 2.4 billion deficit in January-May 1993 - although this was an improvement of ECU 3.3 billion. The Netherlands' extra-Community trade was in the red to the tune of ECU 6 billion, as against nearly ECU 8 billion in the first five months of 1992. The United Kingdom had the biggest deficit for January-May 1993: ECU 9.5 billion, almost as large as for the first five months of 1992.

(1) Denmark's results are not yet available and have been estimated.

Eurostatistiques - Données pour l'analyse de la conjoncture est une publication mensuelle qui a pour but de fournir dans les meilleurs délais les données statistiques les plus récentes pour la Communauté européenne en tant qu'ensemble (EUR12), pour les pays membres ainsi que pour leurs principaux partenaires extra-communautaires (États-Unis d'Amérique et Japon).

Eurostatistiques ne publie pas d'une manière exhaustive toutes les statistiques disponibles auprès d'Eurostat, mais les plus importantes parmi celles-ci.

Cette publication se veut rapide et facilement maniable. Pour cette raison, elle ne comporte pas de notes méthodologiques, qui sont par ailleurs disponibles dans les publications spécialisées d'Eurostat.

Les données publiées dans *Eurostatistiques* proviennent du domaine ICG de la base de données Cronos (les instructions pour le mode de consultation on-line se trouvent à la fin de cette publication). Elles sont aussi disponibles dans la base de données Eurocron, accessible par l'intermédiaire du serveur Eurobases de la Commission.

De plus amples informations concernant *Eurostatistiques* peuvent être obtenues aux adresses suivantes :

Eurostat - Bureau d'information
L-2920 Luxembourg
Tél. : (352) 4301-34567
Fax : (352) 43 64 04

Data Shop
121, Rue Joseph II
Bureau 3/235
B-1049 Bruxelles
Tél. : (02) 299 66 66
Fax : (02) 295 01 25

EN BREF	13
DONNÉS CONJONCTURELLES	
1. Comptes nationaux	35
2. Emploi	39
3. Chômage	44
4. Production industrielle	49
5. Opinions dans l'industrie	59
6. Produits industriels	65
7. Ventes au détail	70
8. Produits agricoles	72
9. Commerce extérieur	75
10. Prix à la consommation	106
11. Prix des produits agricoles à la production	111
12. Salaires	113
13. Statistiques financières	114
14. Balance des paiements	121

Note concernant les graphiques et les tableaux :

(*) Les données portent sur le territoire de la République fédérale d'Allemagne avant le 3.10.1990 Berlin-Ouest inclus.

0	Donnée inférieure à la moitié de l'unité utilisée
%	Pourcentage
T/T-1%	Accroissement en pourcentage d'une période (mois, trimestre ou années) sur la période précédente.
T/T-4%	Accroissement en pourcentage d'un trimestre sur le trimestre correspondant de l'année précédente
T/T-12%	Accroissement en pourcentage d'un mois sur le mois correspondant de l'année précédente
BALANCE%	Solde entre les réponses positives (accroissement, amélioration de la situation) et les réponses négatives (diminution, détérioration de la situation) à l'enquête de conjoncture auprès des chefs d'entreprise de la Communauté
1985=100	Année de base
EUR12=100	Données des pays exprimées en pourcentage du total de la Communauté à douze (= 100)
1000	Millier
Mio	Million
Mrd	Milliard
T	Tonne métrique
TJ(GCV)	Terajoule = 109Kj
GWH	Gigawattheure = 106kWh
USD	Dollar US
ECU	Unité monétaire européenne
DTS	Droits de tirages spéciaux
SEC	Système européen de comptes économiques intégrés
NACE	Nomenclature générale des activités économiques dans les Communautés européennes
CTCI	Classification type pour le commerce international
EUR	Ensemble des États membres de la CE
UEBL	Union économique belgo-luxembourgeoise
ACP	États d'Afrique, des Caraïbes et du Pacifique-Convention de Lomé

Quant aux Etats candidats à l'adhésion seulement la Finlande (1,6 %) et la Norvège (2,0 %) remplissent à présent ces critères, tandis que l'Autriche (3,4 % en septembre) et la Suède (4,3 %) ont des taux qui sont hors des limites sus-mentionnées.

En octobre, les taux annuels des Etats-Unis et le Japon ont été respectivement de 2,8 % et 1,3 %.

L'indice mensuel pour l'ensemble de la Communauté a augmenté de 0,3 % entre septembre et octobre, le même taux que celui du mois dernier. Une très forte hausse de 1,9 % a été enregistrée en Grèce, tandis que les indices de l'Italie (0,7 %) et du Portugal (0,6 %) ont également connu des hausses sensibles. Dans tous les autres Etats membres, les accroissements ont été bas à modérés : Belgique 0,1 %, Allemagne, France et Pays-Bas 0,2 %, Danemark et Luxembourg 0,3 %, Espagne 0,4 %, pendant que le Royaume-Uni a enregistré un recul de son indice de 0,1 %.

PRODUCTION INDUSTRIELLE : Pas de reprise au cours de l'été 1993

Dans le secteur industriel européen, la production continue de baisser et aucune stabilisation n'est en vue, ce diagnostic valant en particulier pour l'industrie des biens d'investissement.

Pour la Communauté européenne (EUR12), le taux de variation de l'indice de la production industrielle corrigé du nombre de jours ouvrables par rapport à la valeur du mois correspondant de l'année précédente a été de -2,3 % en août 1993 et de -4,3 % en juillet. Pour l'industrie des biens d'investissement, le taux de variation correspondant est de -5,5 % en août.

Si l'on considère les chiffres des trois derniers mois disponibles (juin à août 1993), on constate que pour EUR12, le taux de variation de l'indice de production corrigé des variations saisonnières est de -0,4 % par rapport aux trois mois précédents (mars à mai).

Au Japon, la récession a été encore plus forte et le taux de variation correspondant est de -0,7 % (estimation). Aux Etats-Unis, on ne constate aucune relance marquante (+0,5 %).

Dans les différents Etats membres de la Communauté européenne, les taux de variation corrigés des variations saisonnières de la production industrielle des trois derniers mois par rapport aux mois précédents sont les suivants : Danemark +4,6 %, Grèce +1,5 %, Espagne +1,6 %, Royaume-Uni +1,1 %, Pays-Bas 0,0 %, Allemagne -0,3 %, France -0,6 %, Italie -1,2 %, Irlande -2,3 % (estimation), Belgique -3,6 % (estimation). On constate donc que dans de nombreux Etats membres, la production a également baissé au cours des mois d'été ou a stagné, avec de faibles taux de variation positifs.

Dans les différentes branches économiques de l'industrie de la Communauté, la production a baissé particulièrement dans le secteur de la production de métaux [NACE 22], des

ouvrages en métaux [NACE 31], dans la construction automobile [NACE 35] et dans l'industrie textile [NACE 43].

COMMERCE EXTERIEUR

Le déficit communautaire des cinq premiers mois de 1993 atteint -14,8 Mrds d'écus, contre -31,3 Mrds d'écus pour la période correspondante de 1992. Le taux d'évolution des exportations entre janvier-mai 1992 et 1993 est supérieur de 9 points à celui des importations. Les importations extra-communautaires se replient de 4,7 %. Les exportations progressent de près de 4 %, par rapport aux cinq premiers mois de 1992.

Le bilan commercial des Etats-Unis se solde par un déficit de 49,1 Mrds d'écus soit le double de celui de janvier-mai 1992. Les importations des Etats-Unis connaissent une vive augmentation en janvier-mai 1993 en termes d'écus (15,4 %), moins forte en dollars: 10,2 %. Les exportations des Etats-Unis progressent moins vite que les importations: 9,2 % en écus et 4,3 % en dollars.

L'excédent japonais cumulé sur les cinq premiers mois de 1993 est de 42,4 Mrds d'écus, en progrès de 7,7 Mrds comparé au solde de janvier-mai 1992. Les exportations du Japon montrent une évolution ferme en écus: 11,4 %, plus tempérée en dollars: 6,3 %. Cette poussée en écus est imputable à la parité yen-écu: les exportations en yens se replient de 3,2 %. Les importations du Japon augmentent de 6,5 % en écus, de 1,7 % en dollars, et baissent de 7,1 % en yens.

Pour les cinq premiers mois de 1993 l'Allemagne dégage un solde extra-communautaire de 6,2 Mrds d'écus, soit 4,8 Mrds de plus que pour la période correspondante de 1992. L'Italie est excédentaire de 1,4 Mrd d'écus en janvier-mai 1993, alors qu'elle affiche un déficit de 3 Mrds d'écus pour les cinq premiers mois de 1992. Le solde extra de l'Irlande reste proche de l'équilibre en janvier-mai 1993. Le Portugal et l'UEBL sont déficitaires chacun de près d'un milliard d'écus. Le bilan commercial extra de l'UEBL s'améliore de 2,3 Mrds par rapport aux cinq premiers mois de 1992. Les déficits français et grecs pour le commerce extra sont de 1,6 Mrd d'écus chacun, ils restent proches de leurs niveaux de janvier-mai 1992. Malgré une amélioration de 3,3 Mrds d'écus, l'Espagne présente un déficit de 2,4 Mrds d'écus en janvier-mai 1993. Le commerce extra des Pays-Bas est déficitaire de 6 Mrds d'écus, contre près de 8 Mrds pour les cinq premiers mois de 1992. Le Royaume-Uni présente le bilan le plus fortement négatif pour la période janvier-mai 1993: -9,5 Mrds d'écus, proche de celui des cinq premiers mois de 1992.

(1) Les résultats du Danemark, non disponibles à ce jour, ont été estimés.

SCHAUBILDER

GRAPHICS

GRAPHIQUES

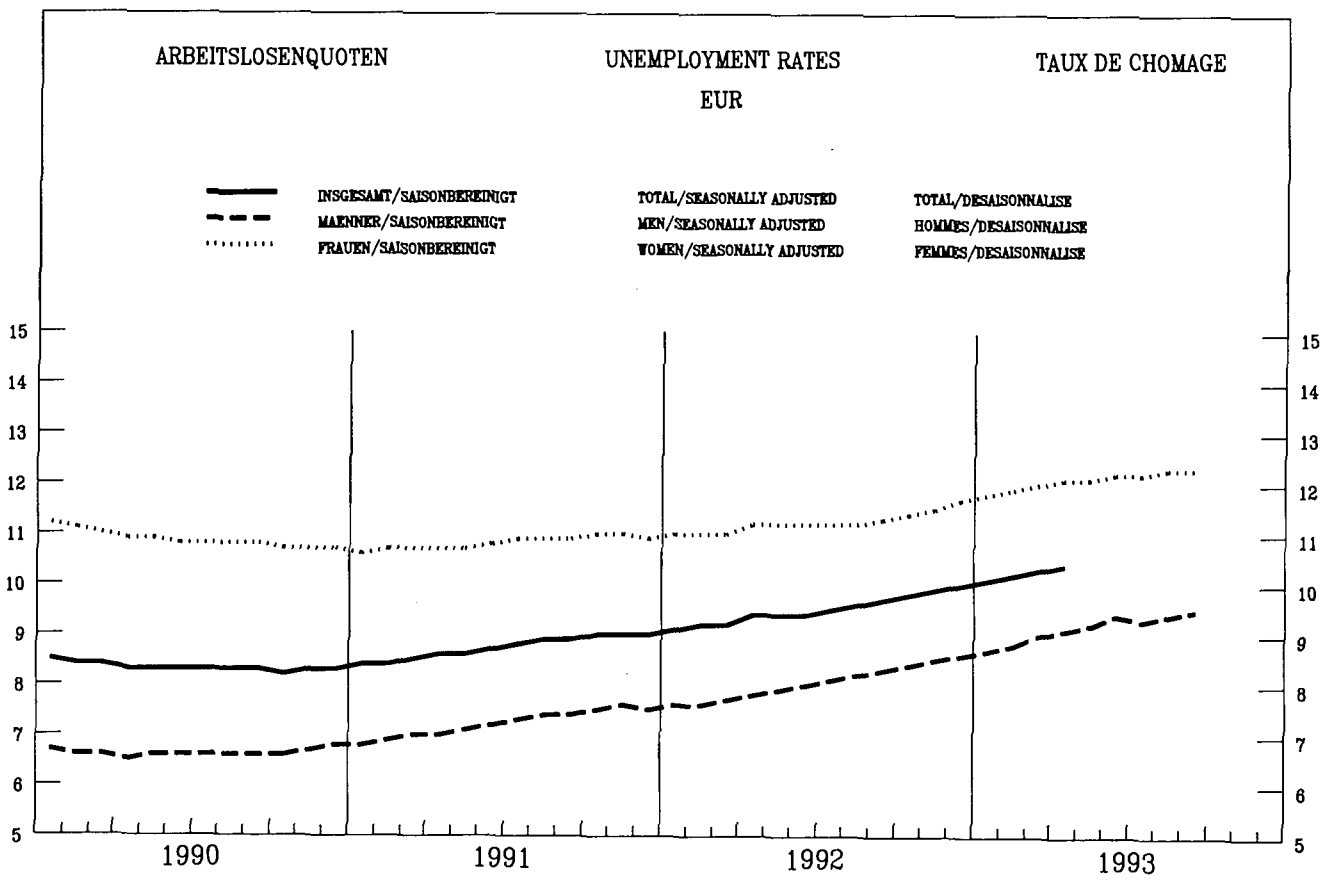
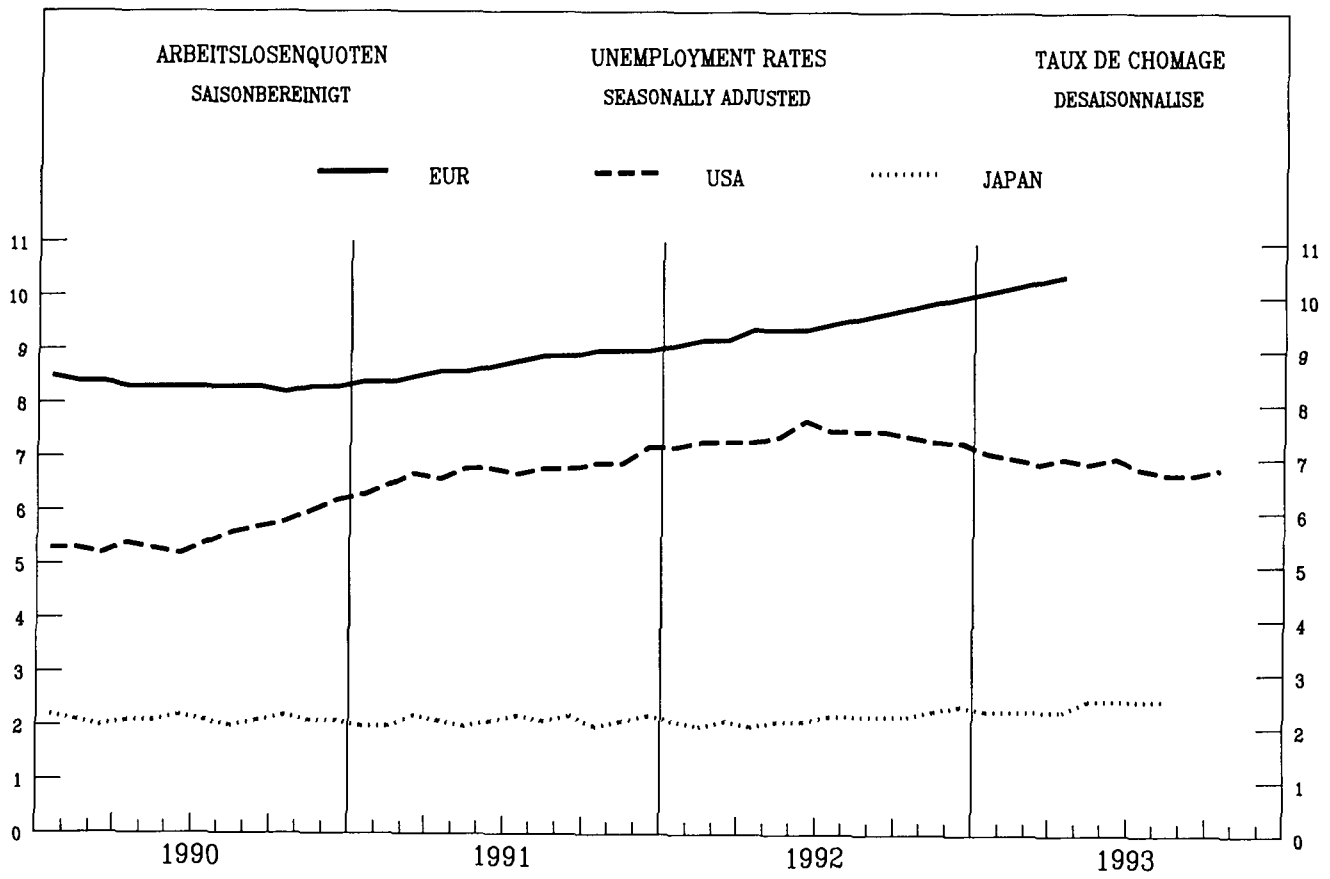

ARBEITSLOSENQUOTEN
SAISONBEREINIGT

UNEMPLOYMENT RATES
SEASONALLY ADJUSTED
%

TAUX DE CHOMAGE
DESAISONNALISE

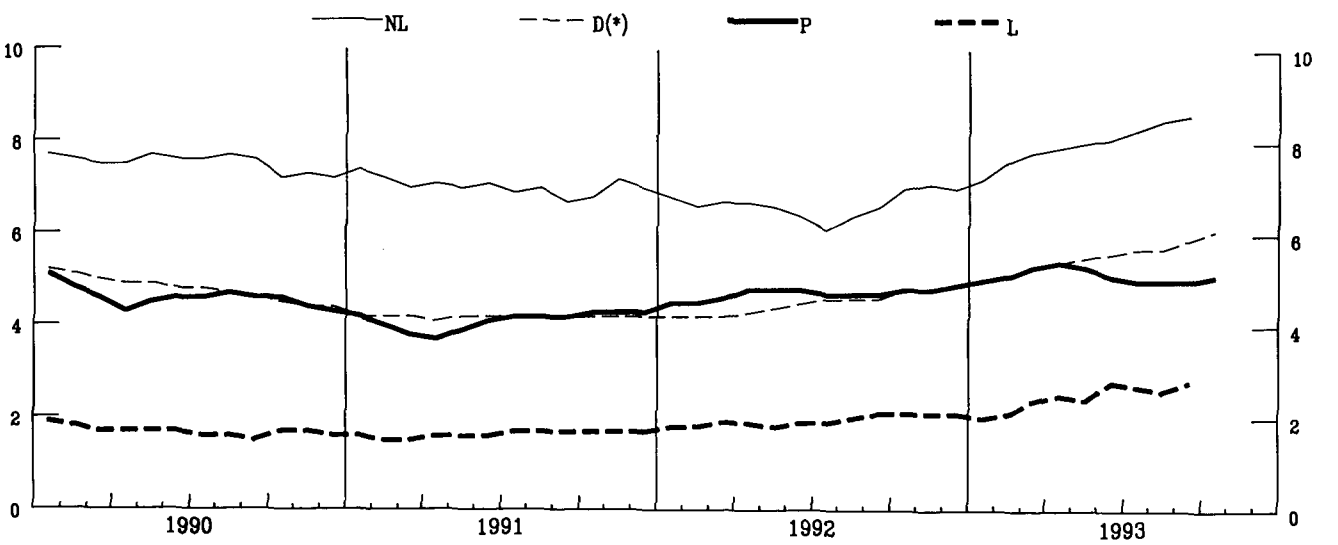
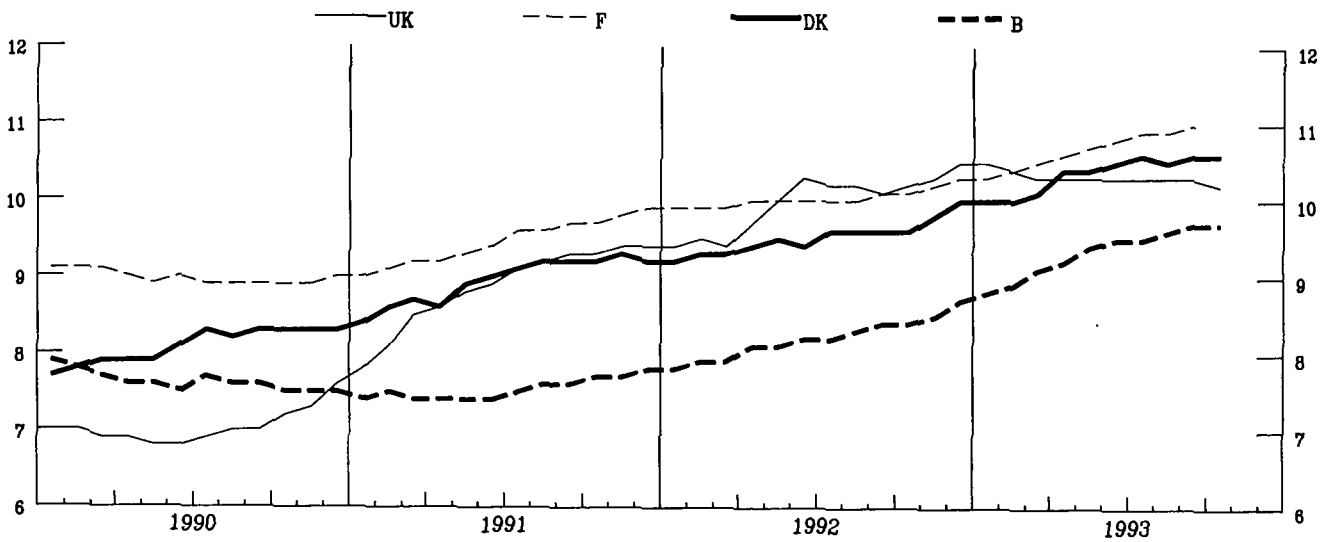
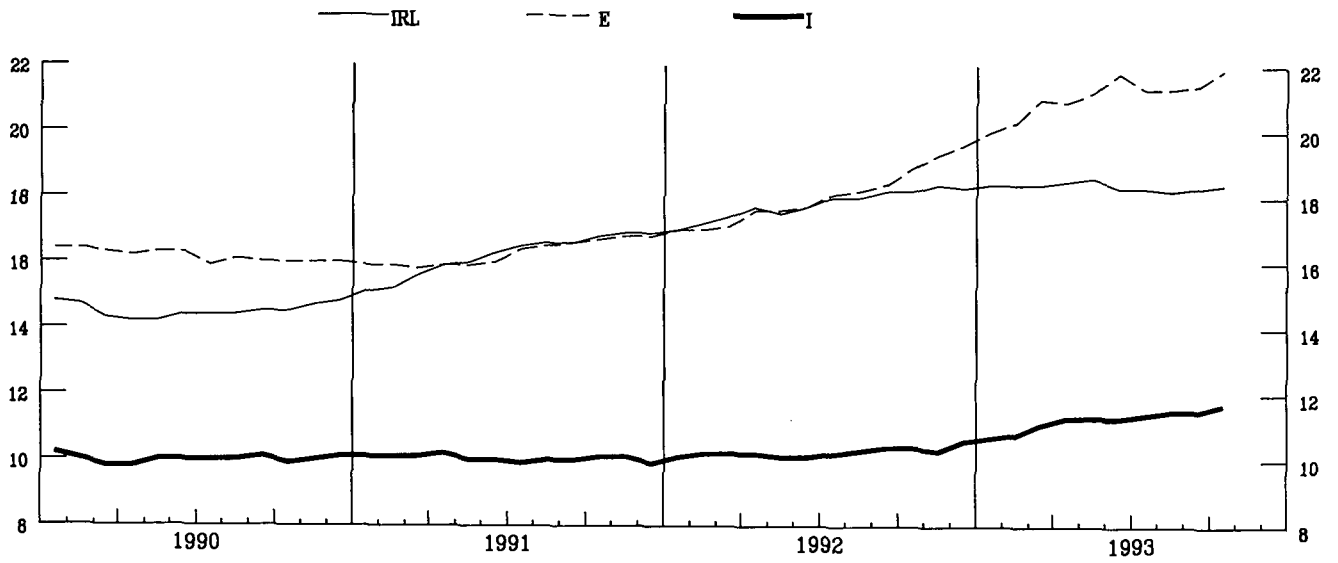

ARBEITSLOSENQUOTEN
SAISONBEREINIGT

UNEMPLOYMENT RATES
SEASONALLY ADJUSTED

TAUX DE CHOMAGE
DESAISONNALISE

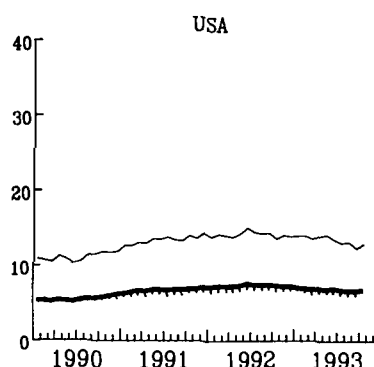
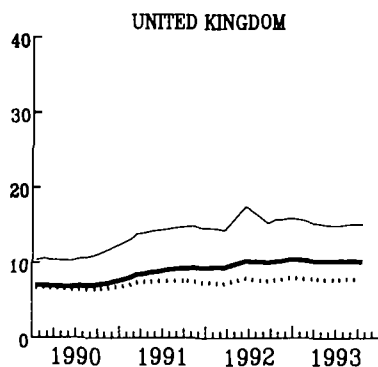
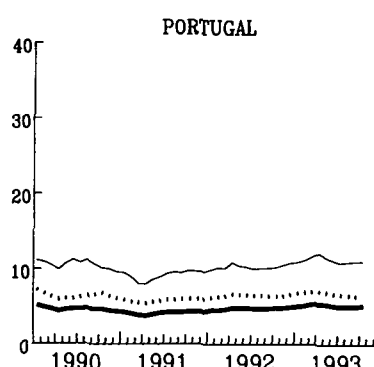
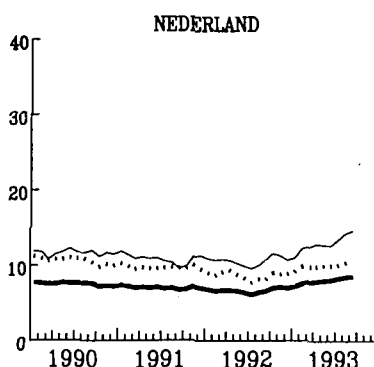
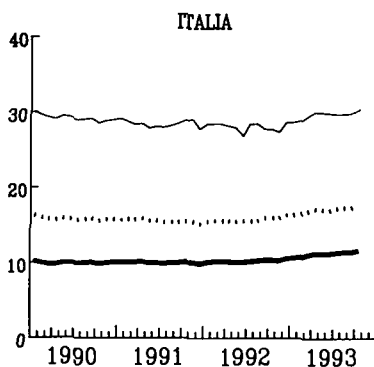
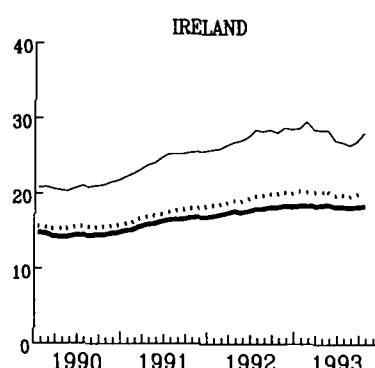
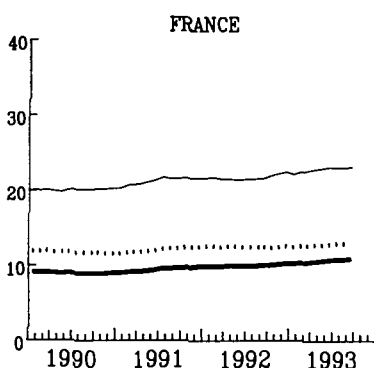
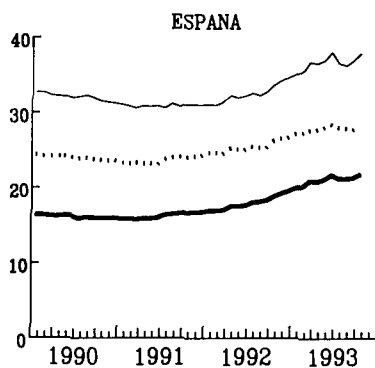
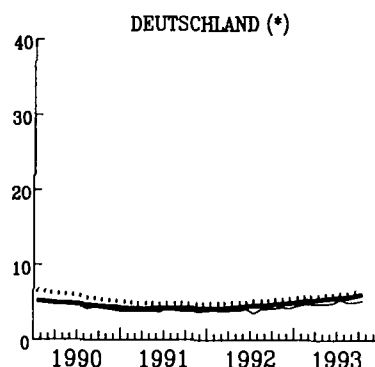
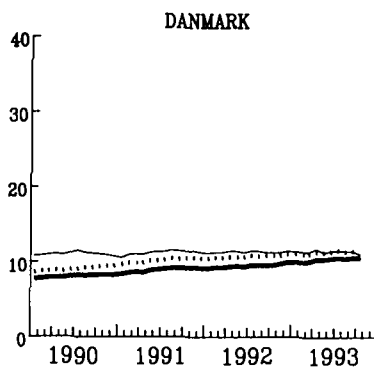
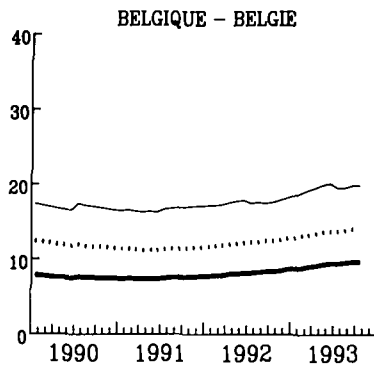

— TOTAL - - - - - Moins de 25 ans Femmes

INDUSTRIELLE PRODUKTION

INDUSTRIAL PRODUCTION

PRODUCTION INDUSTRIELLE

TENDENZ 1985=100

TREND 1985=100

TENDANCE 1985=100

NACE 1-4

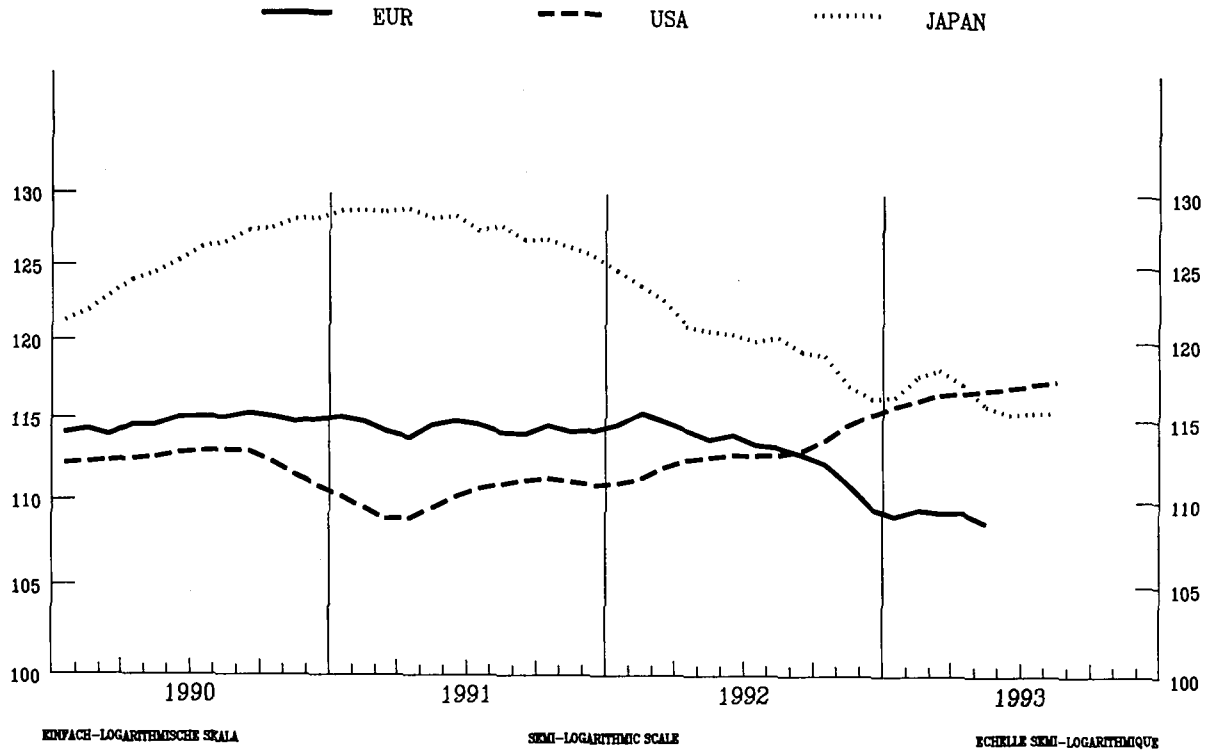

EUR

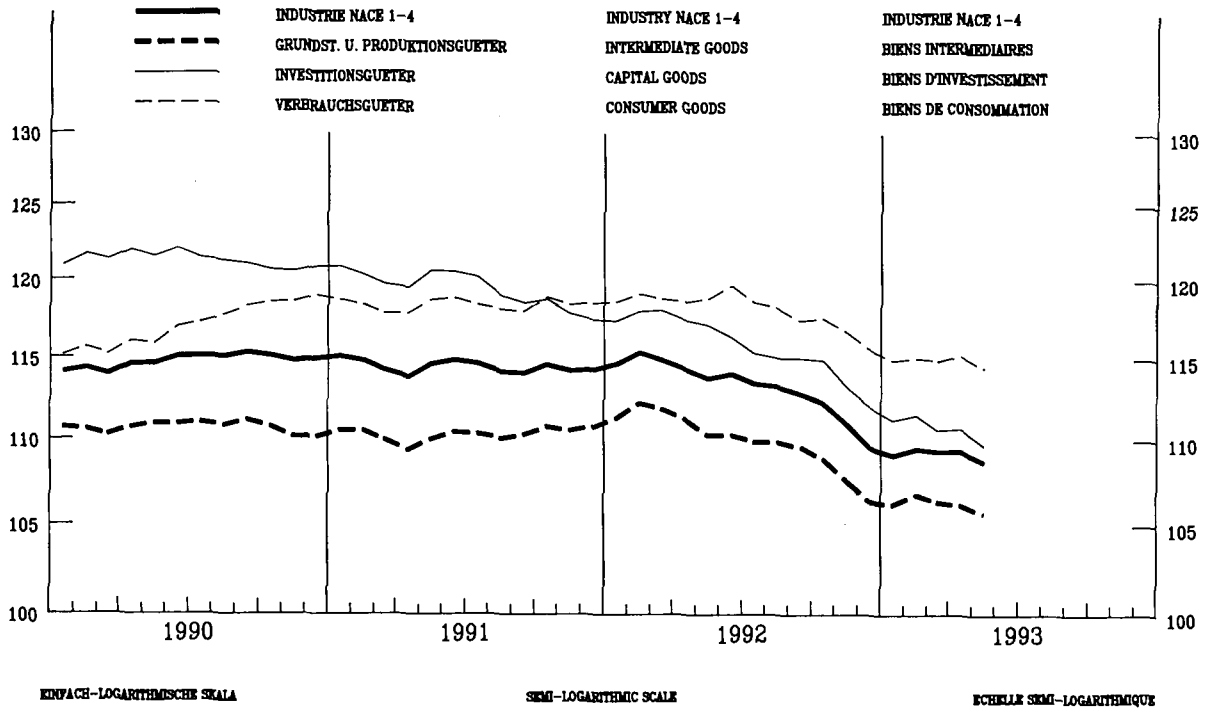

INDUSTRIELLE PRODUKTION

INDUSTRIAL PRODUCTION

PRODUCTION INDUSTRIELLE

NACE 1-4 1985=100

BELGIQUE - BELGIE

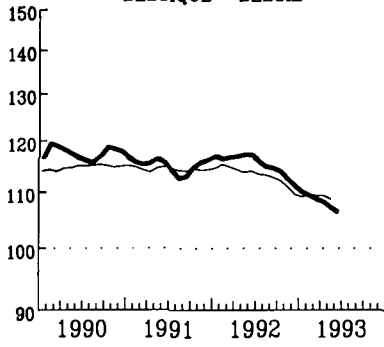

DANMARK

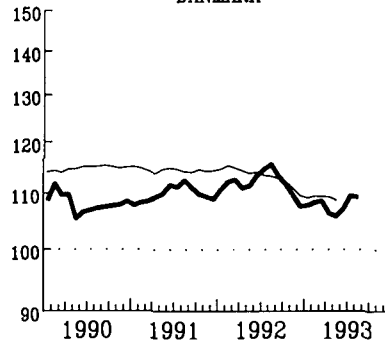

DEUTSCHLAND (*)

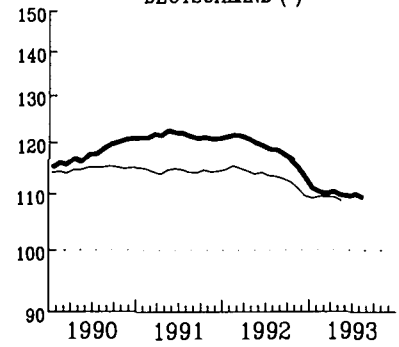

ELLADA

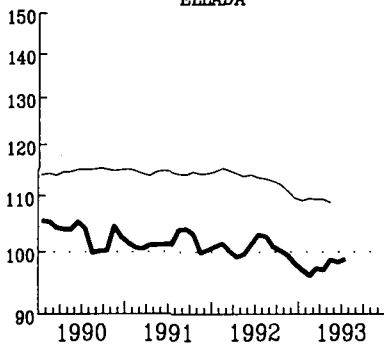

ESPAÑA

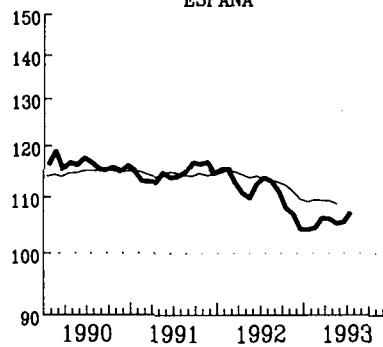

FRANCE

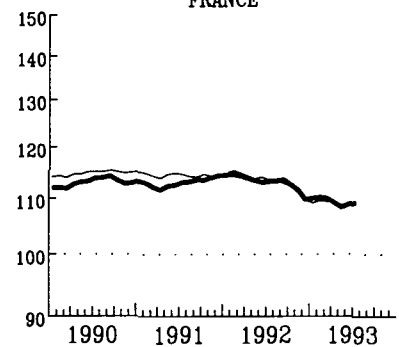

IRELAND

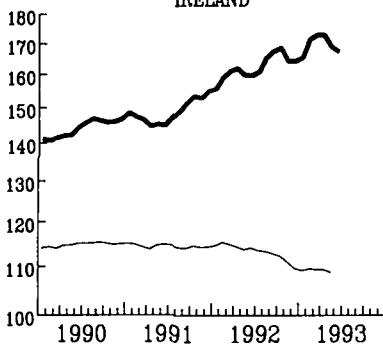

ITALIA

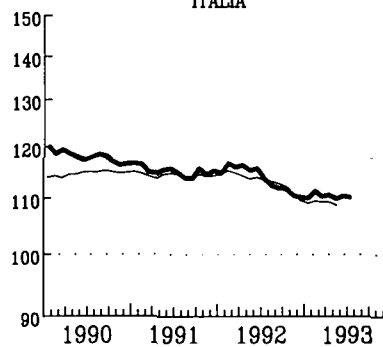

LUXEMBOURG

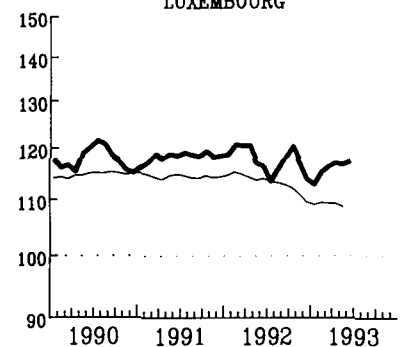

NEDERLAND

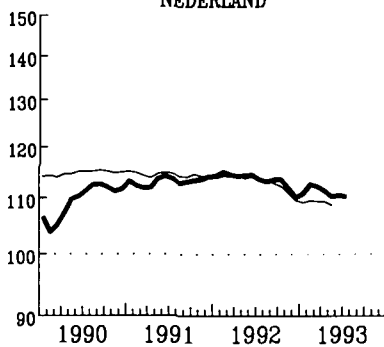

PORTUGAL

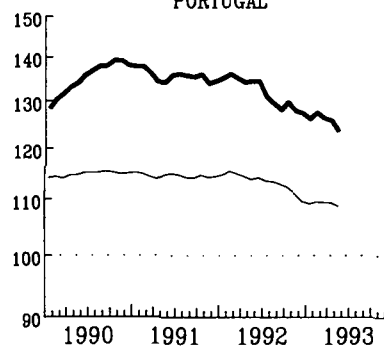

UNITED KINGDOM

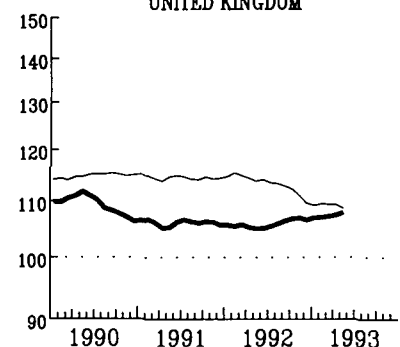

EUR

KLJUPNI-LOGARITMIŠKA SKALA

SEMI-LOGARITMIC SCALE

ÉCHELLE SEMI-LOGARITHMIQUE

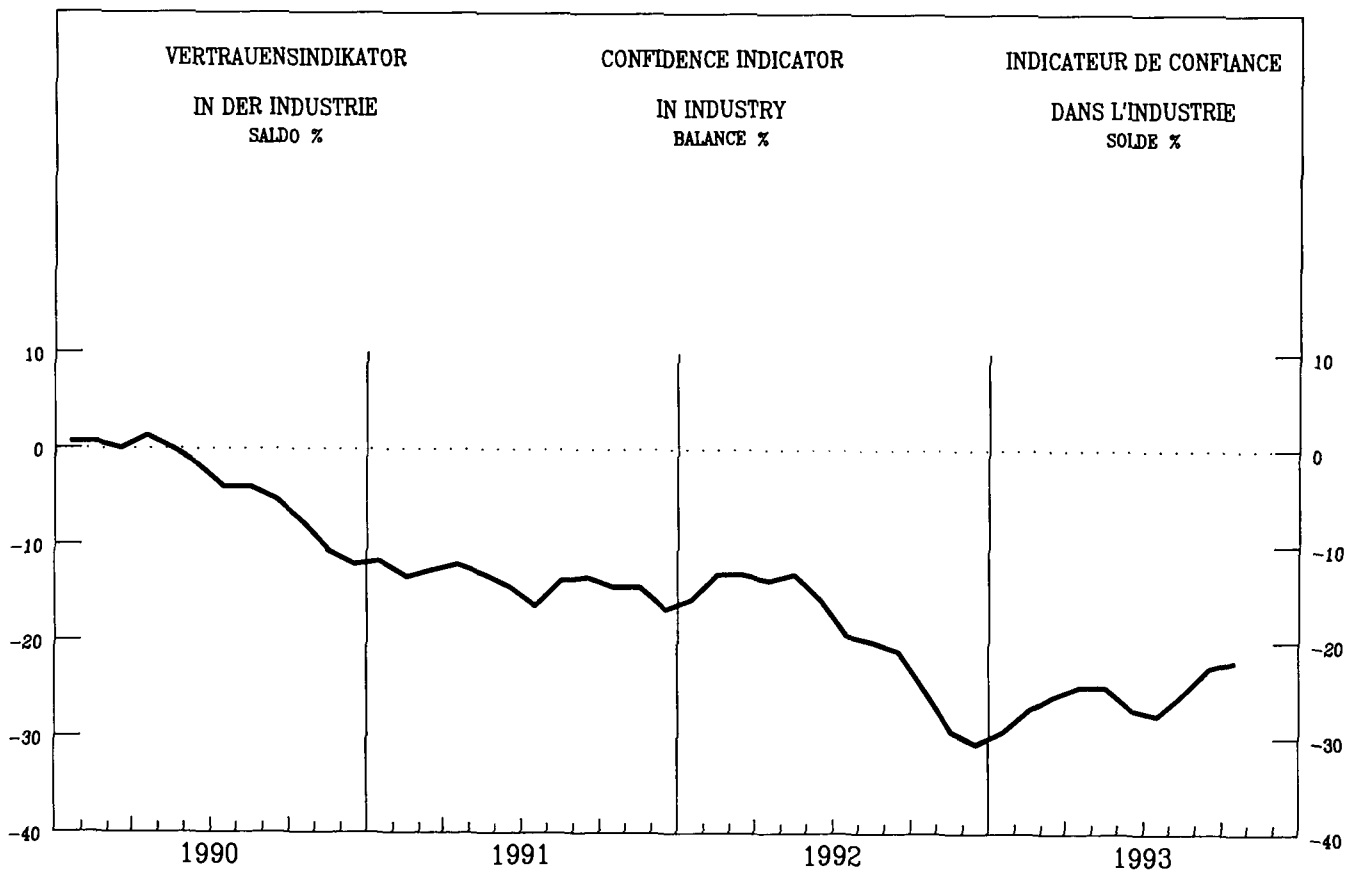
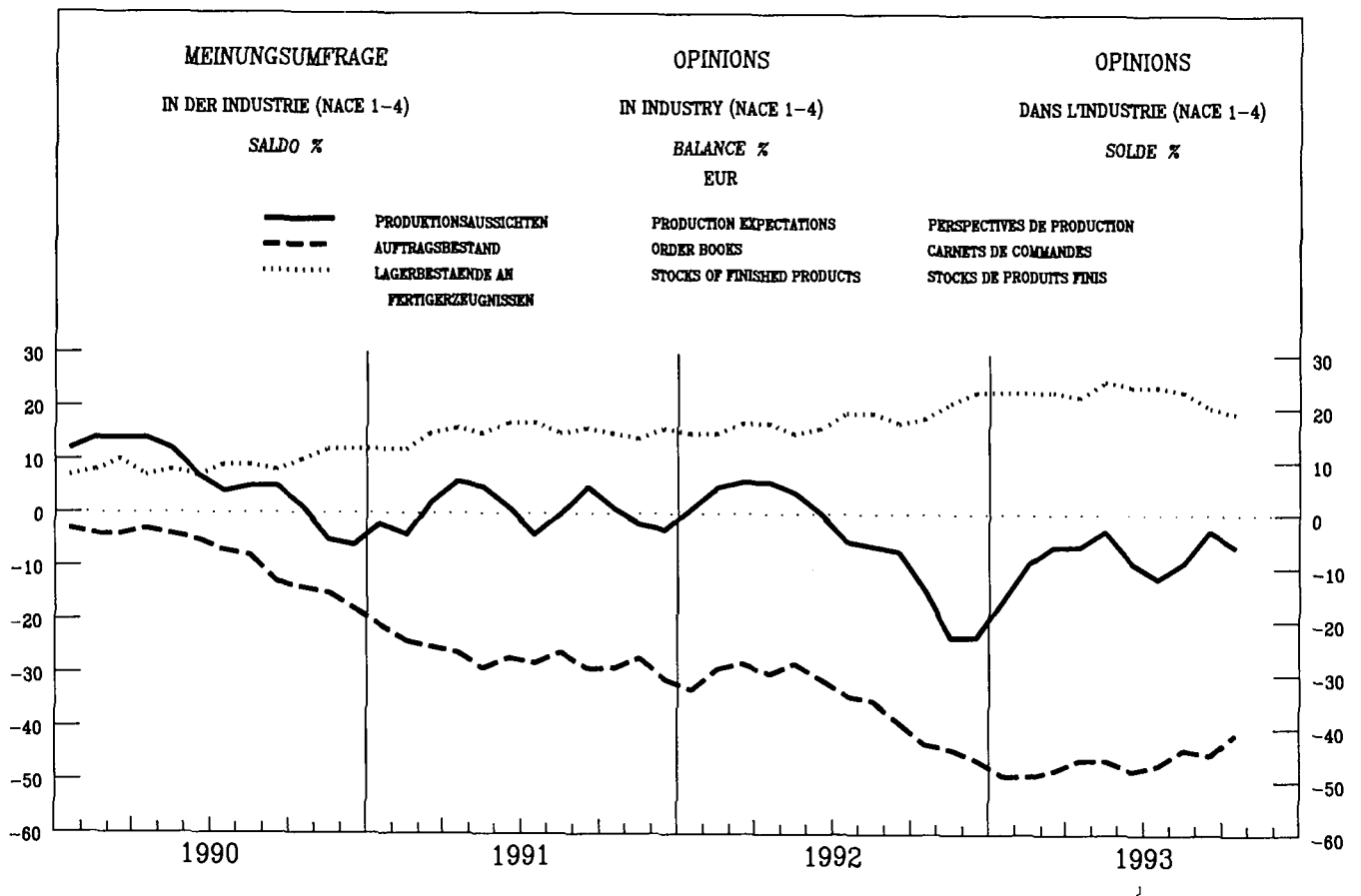

VERKAUFSVOLUMEN
DES EINZELHANDELS

RETAIL TRADE VOLUME

VOLUME DES VENTES
DU COMMERCE DE DETAIL

1985 = 100

BELGIQUE - BELGIE

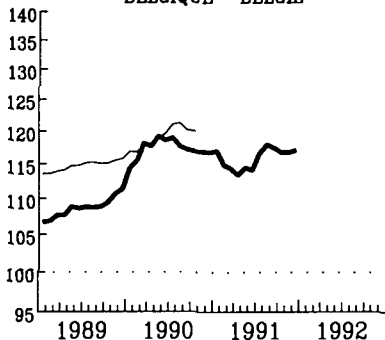

DANMARK

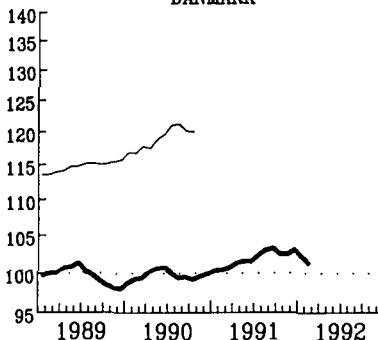

DEUTSCHLAND (*)

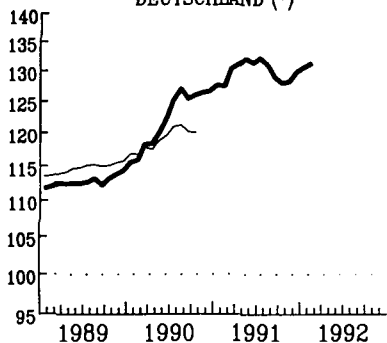

ELLADA

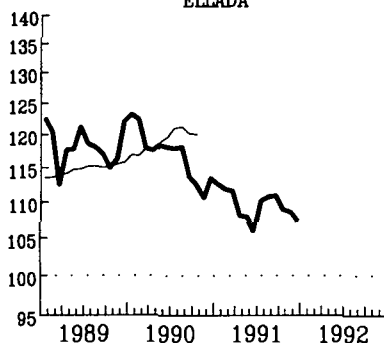

FRANCE

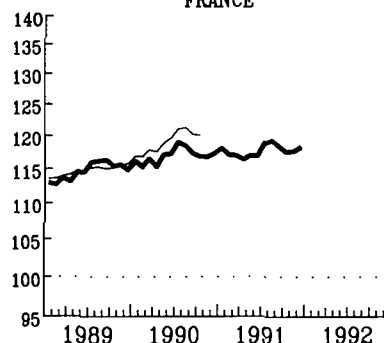

IRELAND

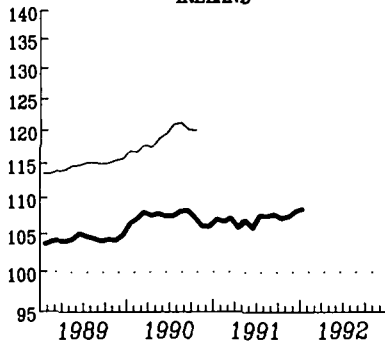

LUXEMBOURG

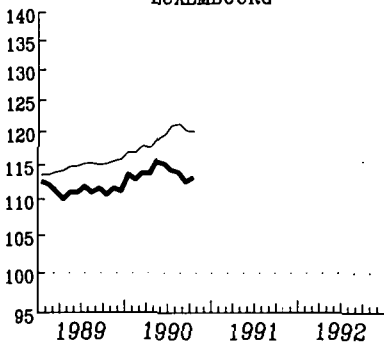

NEDERLAND

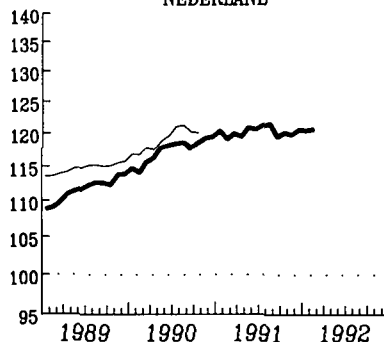

UNITED KINGDOM

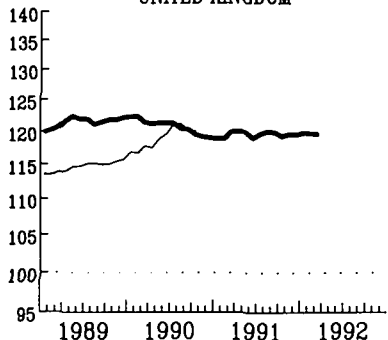

USA

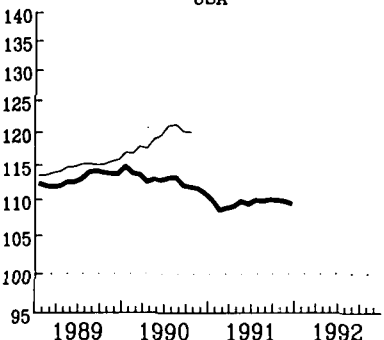

JAPAN

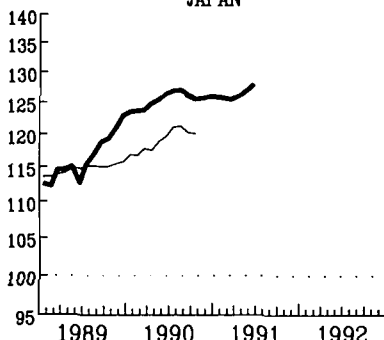

— EUR (1)

SAISONBEREINIGTE INDIZES
GLATTENDE 3-MONATSDURCHSCHNITTE

(1) OHNE ITALIEN

SEASONALLY ADJUSTED INDICES
3 MONTH MOVING AVERAGE

(1) WITHOUT ITALY

INDICE DESAISONNESE
MOYENNE MOBILE SUR 3 MOIS

(1) SAUF ITALIE

MRD ECU

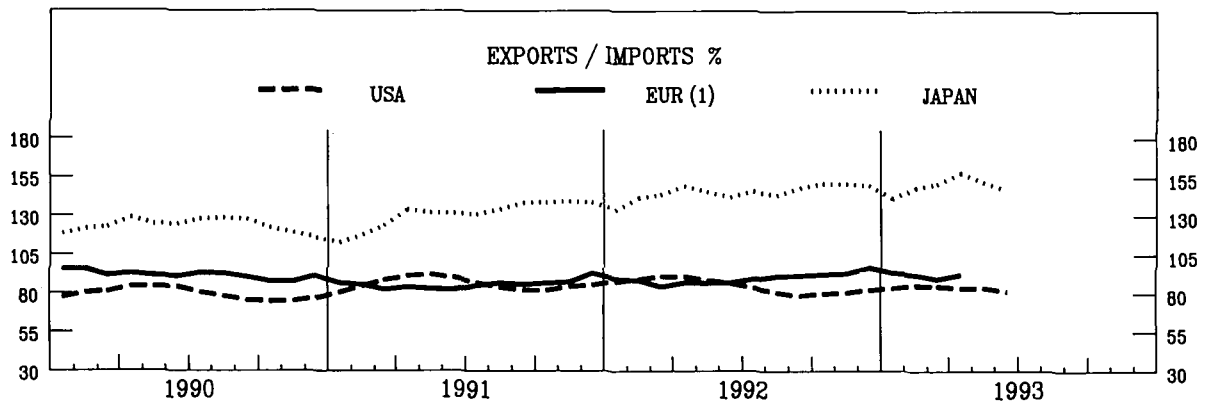
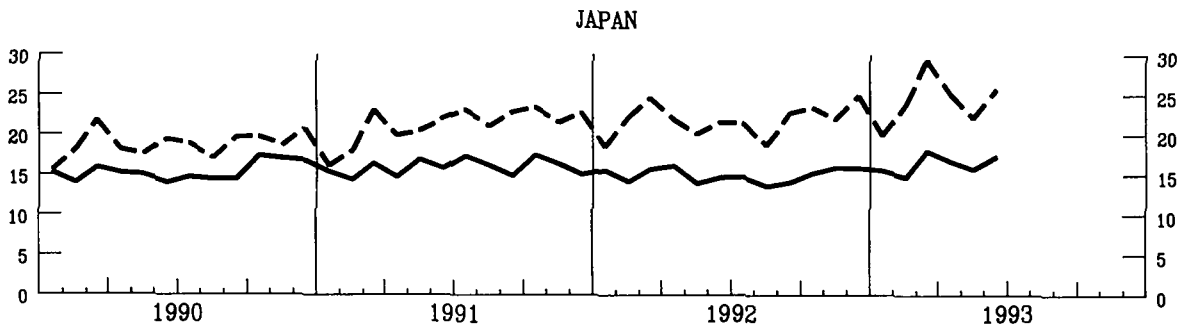
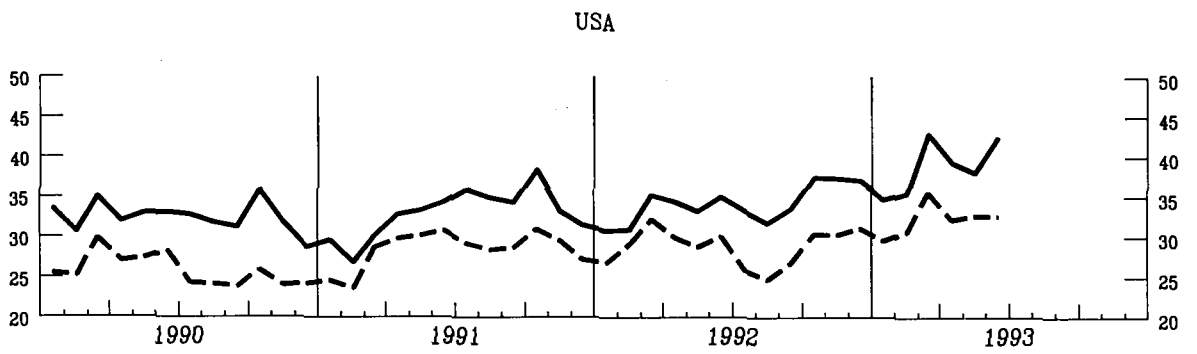
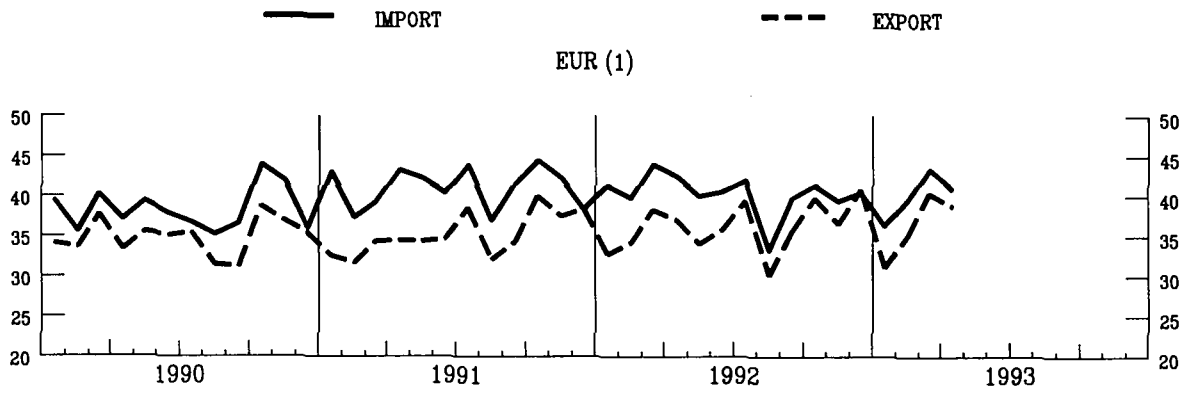

AUSFUHREN FOB IN PROZENT
DER EINFUHREN CIF
(1) EXTRA-BG HANDEL

EXPORTS FOB IN PER CENT
OF IMPORTS CIF
(1) EXTRA-CB TRADE

EXPORTATIONS FOB EN POUR CENT
DES IMPORTATIONS CIF
(1) COMMERCE EXTRA CB

AUSSENHANDEL

INDIZES DER TATSAEHLICHEN WERTE
IN ECU - 1985 = 100

EXTERNAL TRADE

VALUE INDICES
IN ECU - 1985 = 100

COMMERCE EXTERIEUR

INDICES DES VALEURS COURANTES
EN ECU - 1985 = 100

UEBL - BLEU

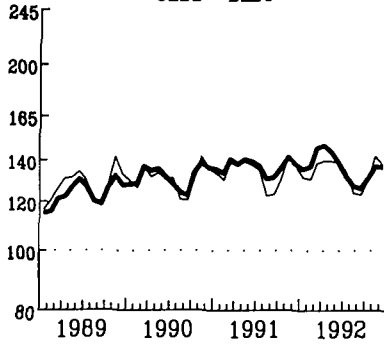

DANMARK

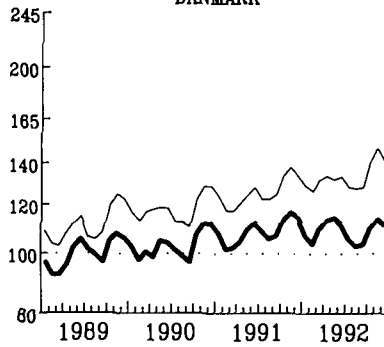

DEUTSCHLAND

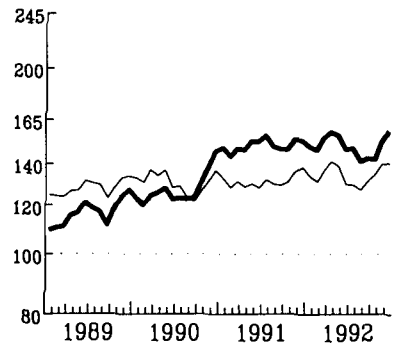

ELLADA

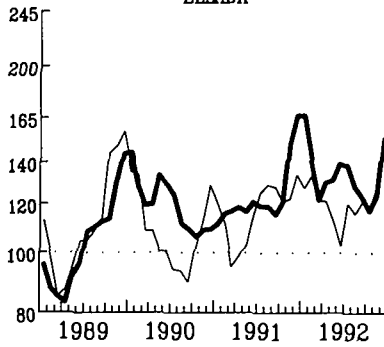

ESPANA

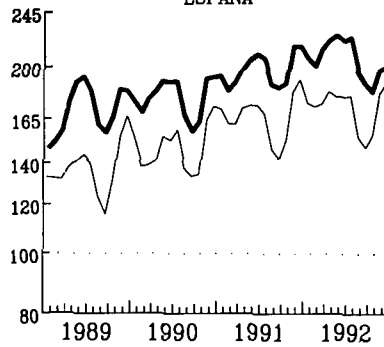

FRANCE

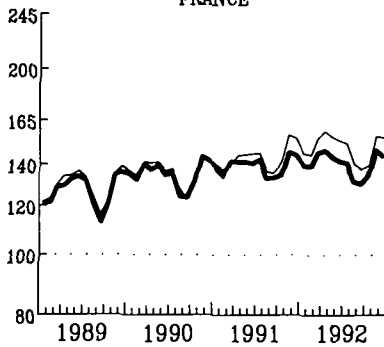

IRELAND

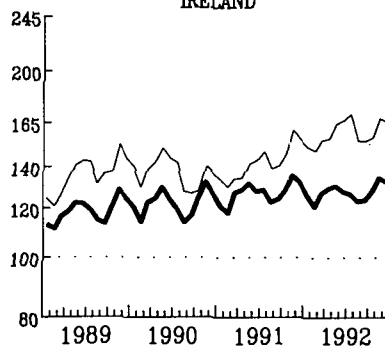

ITALIA

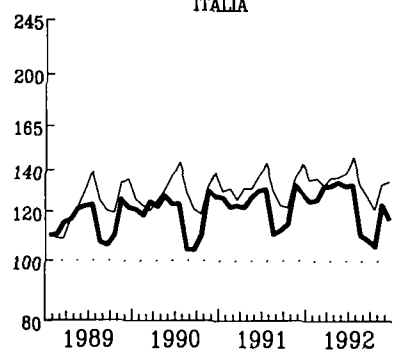

NEDERLAND

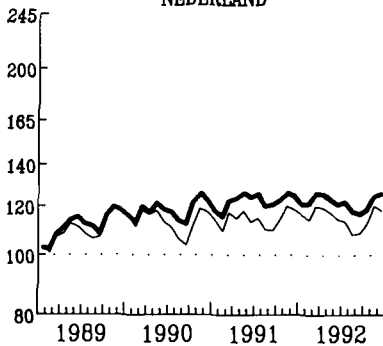

PORTUGAL

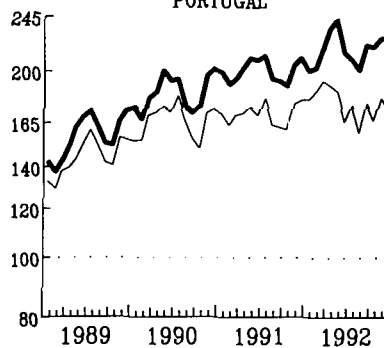

UNITED KINGDOM

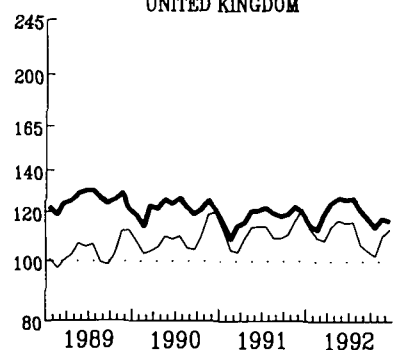

IMPORT

EXPORT

SKUPAJE-LOGARITMIČNA SKALA
GLAVNIJE DURSČENITTE/ LEVZITE 3 MONATE

SEMI-LOGARITMIC SCALE
MOVING AVERAGE, LAST THREE MONTHS

ECHILLE SEMI-LOGARITHMIQUE
MOYENNE MOBILE, TROIS DERNIERS MOIS

AUSSENHANDEL

EXTERNAL TRADE
EXPORTS / IMPORTS % (1)

COMMERCE EXTERIEUR

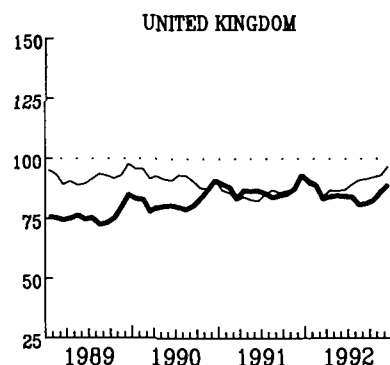
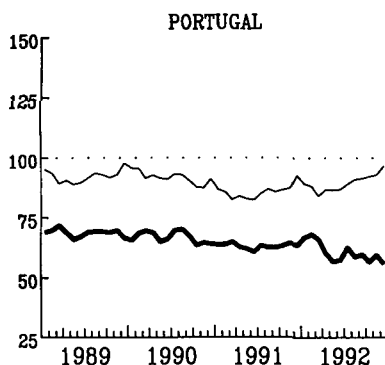
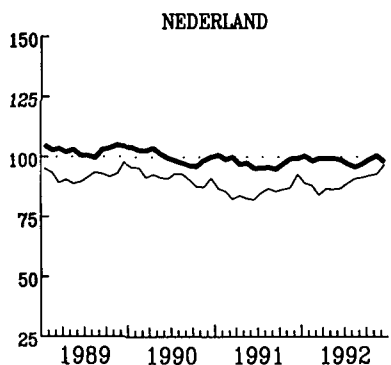
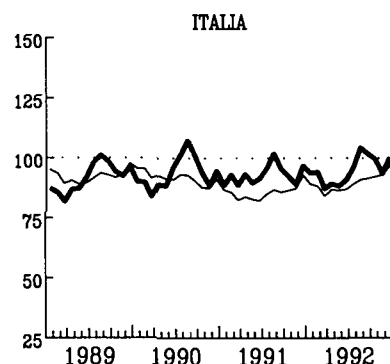
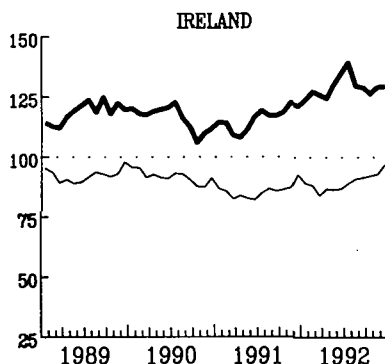
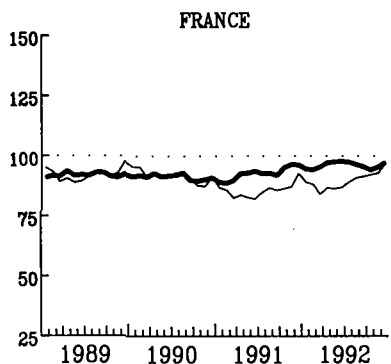
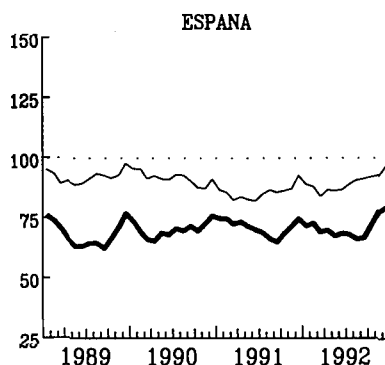
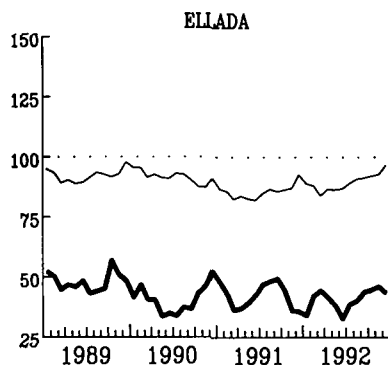
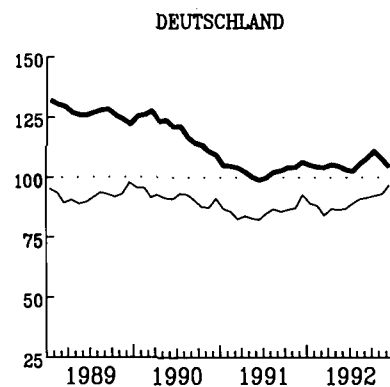
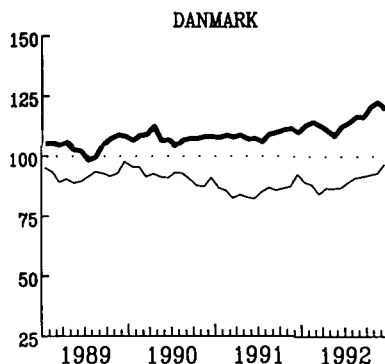
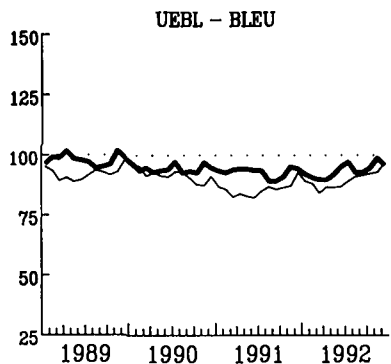

EUR

GLATTENDUR DURCHSCHNITTE, LETZTE 3 MONATE
(1) AUSFUHR FOB IN PROZENT
DER EINFUHR CIF

MOVING AVERAGE, LAST THREE MONTHS
(1) EXPORTS FOB IN PERCENT
OF IMPORTS CIF

MOYENNE MOBILE, TROIS DERNIERS MOIS
(1) EXPORTATIONS FOB EN POUR CENT
DES IMPORTATIONS CIF

VERBRAUCHERPREISE

CONSUMER PRICES

PRIX A LA CONSOMMATION

GESAMTINDEX

GENERAL INDEX

INDICE GENERAL

— EUR

- - - USA

..... JAPAN

1985 = 100

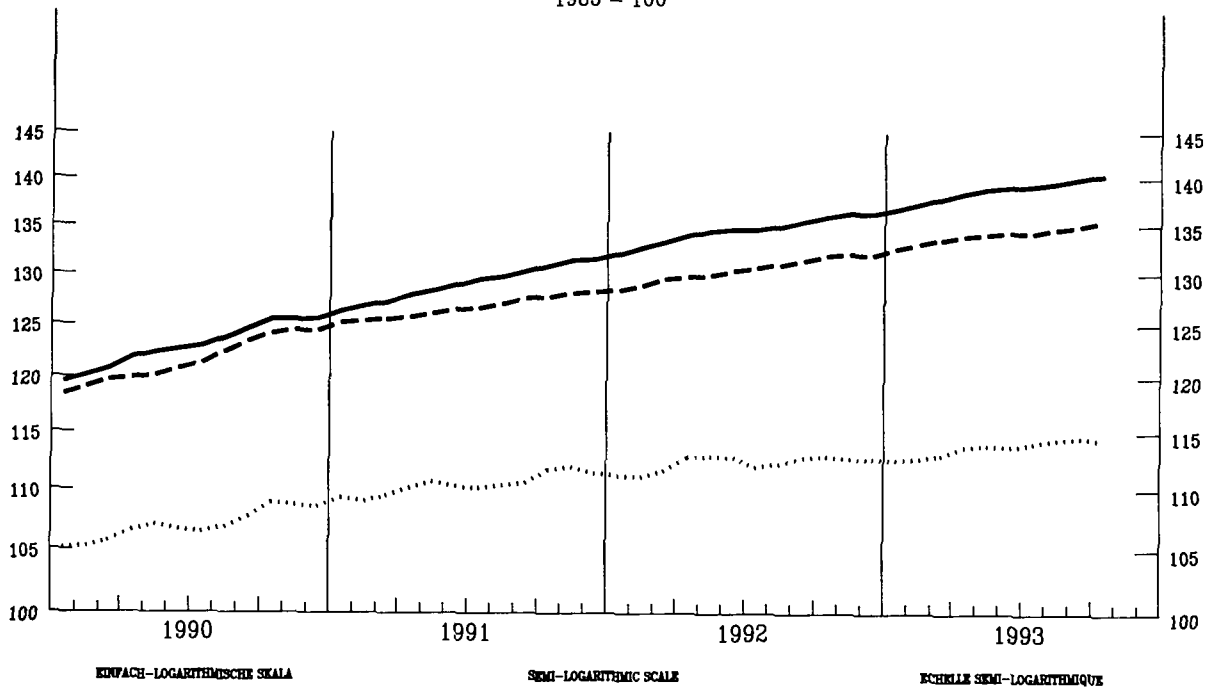

VERÄNDERUNG T/T-12 %

VARIATION T/T-12 %

VARIATION T/T-12 %

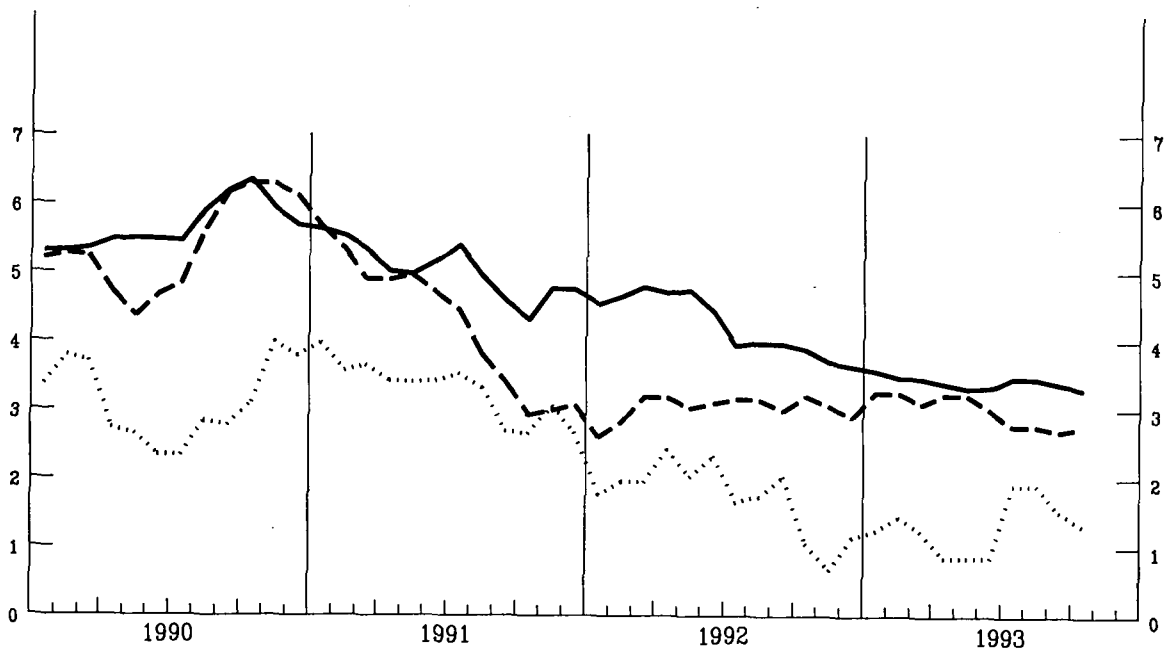

VERBRAUCHERPREISE
GESAMTINDEX
VEARENDRUNG % T/T-12

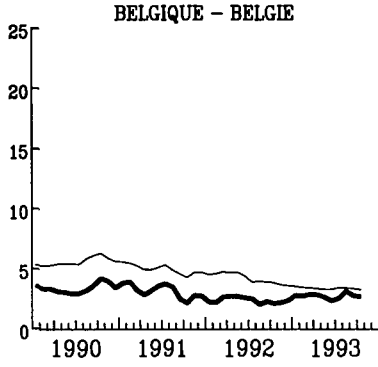

CONSUMER PRICES
GENERAL INDEX
VARIATION % T/T-12

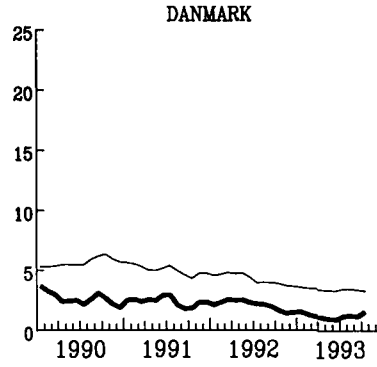

PRIX A LA CONSOMMATION
INDICE GENERAL
VARIATION % T/T-12

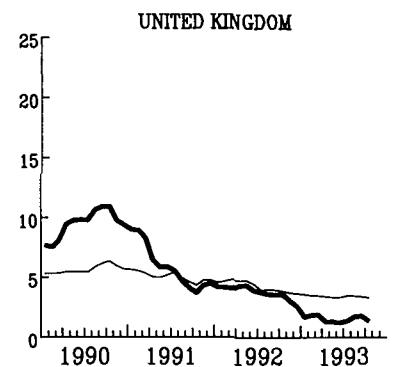
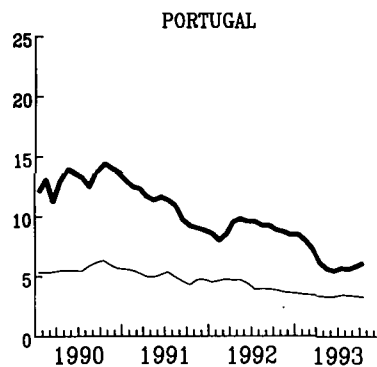
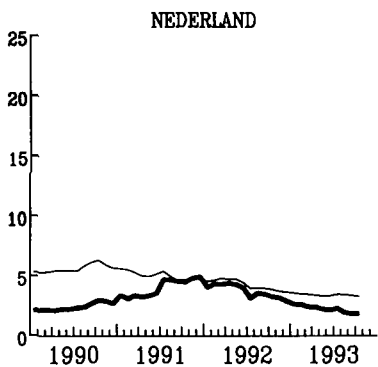
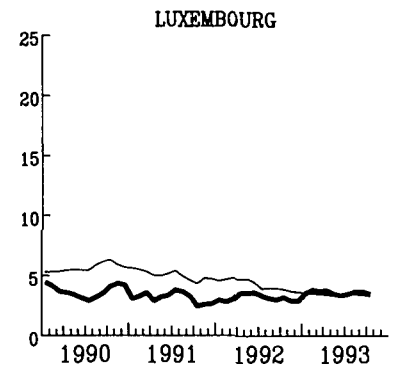
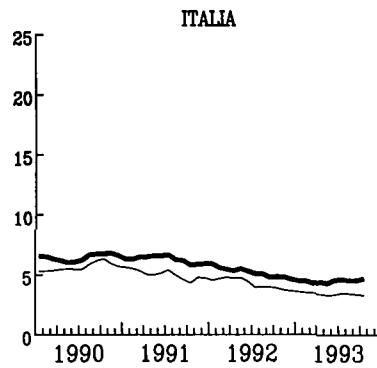
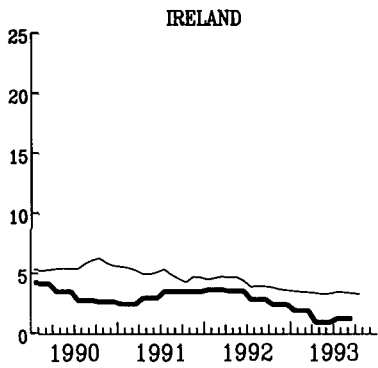
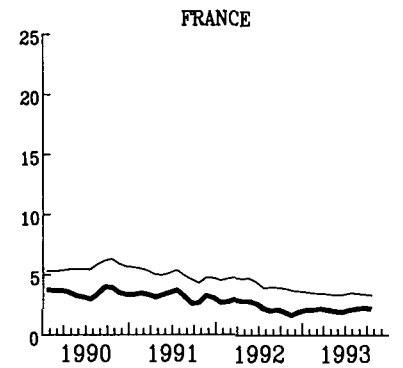
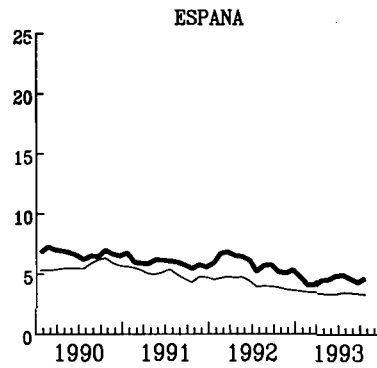
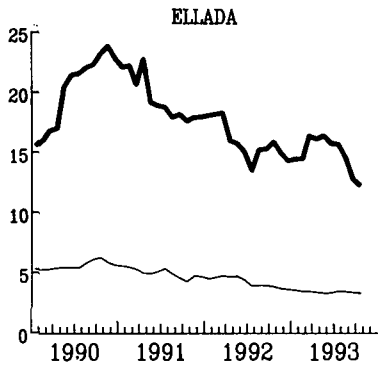
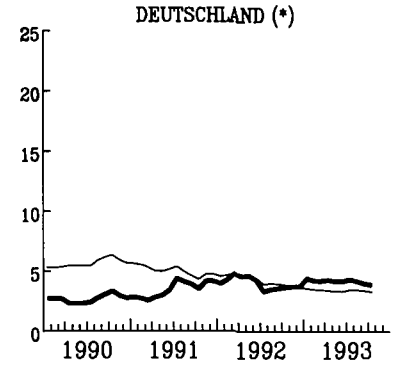

— EUR

WECHSELKURSE

EXCHANGE RATES

TAUX DE CHANGE

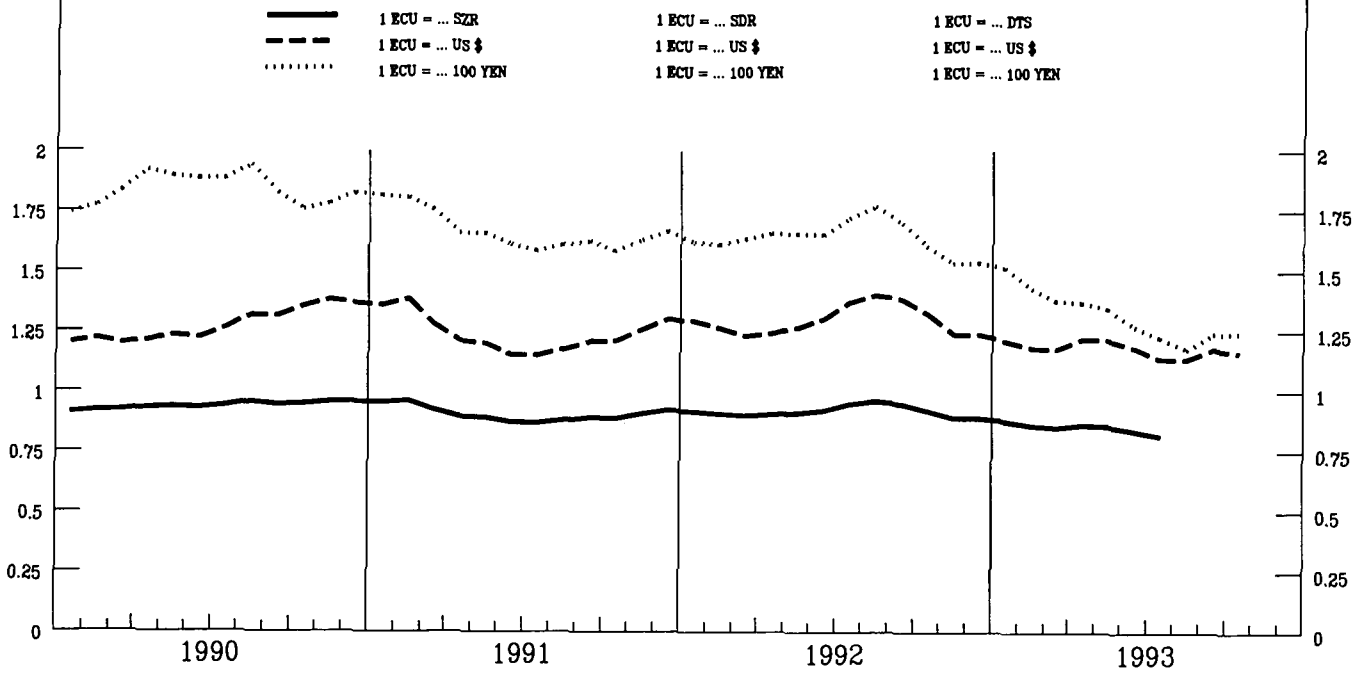

INDEX DER KURSE DER
ECU UND US \$
IN NATIONALEN WAHRUNGEN

INDEX OF EXCHANGE RATES OF THE
ECU AND US \$
IN NATIONAL CURRENCIES

INDICE DES COURS DES
ECU ET US \$
EN MONNAIES NATIONALES

1985 = 100

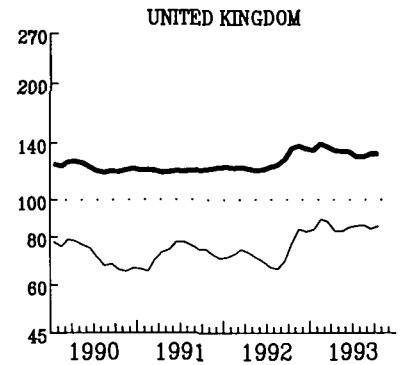
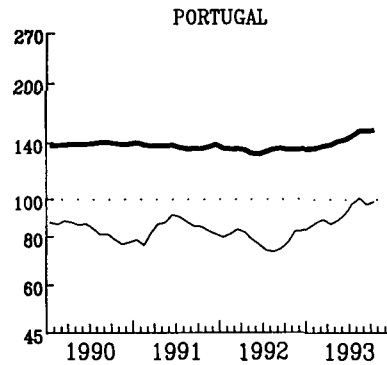
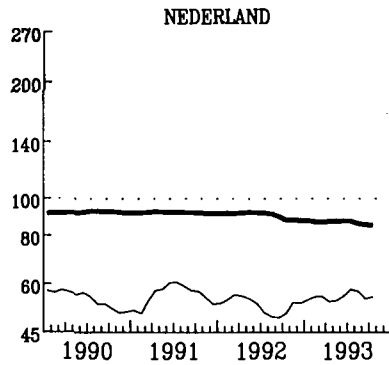
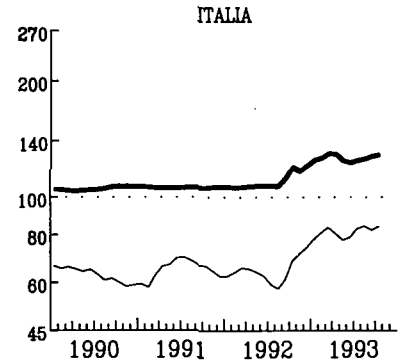
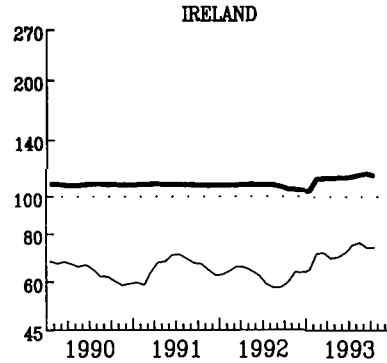
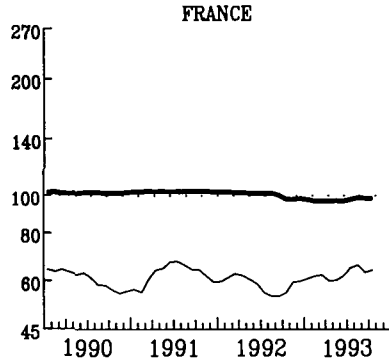
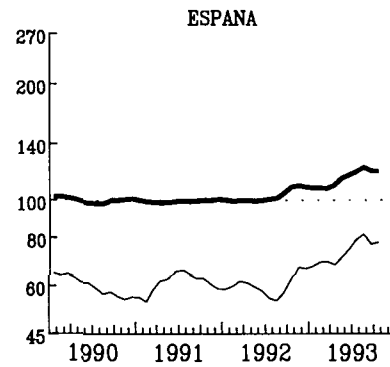
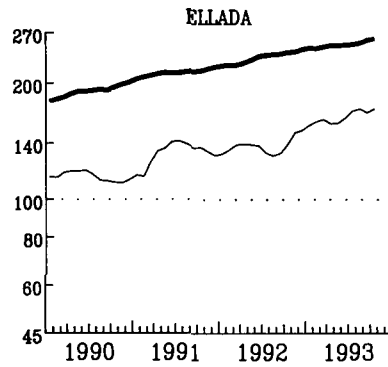
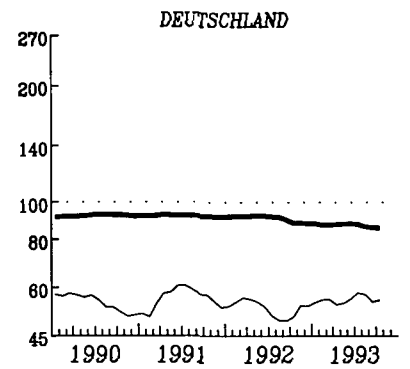
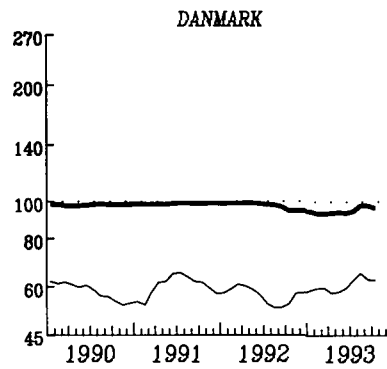
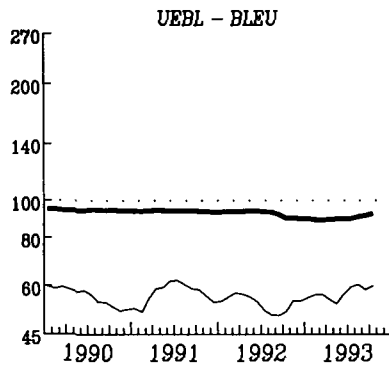

— ECU

— US \$

EINFACH-LOGARITHISCHE SKALA

SEM-LOGARITHMIC SCALE

ECHELLE SEMI-LOGARITHMIQUE

ANLEIHEN DES
OEFFENTLICHEN SEKTORS
RENDITE %

FIXED INTEREST
GOVERNMENT SECURITIES
YIELD %

OBLIGATIONS
DU SECTEUR PUBLIC
RENDEMENT %

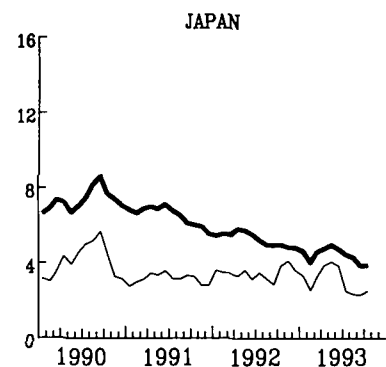
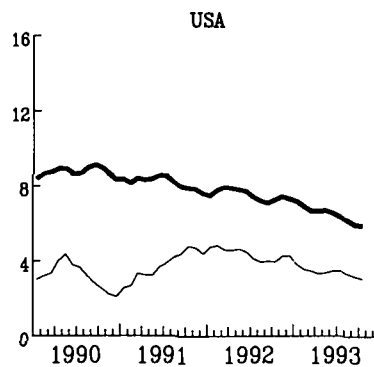
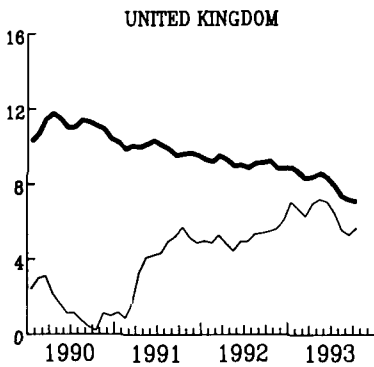
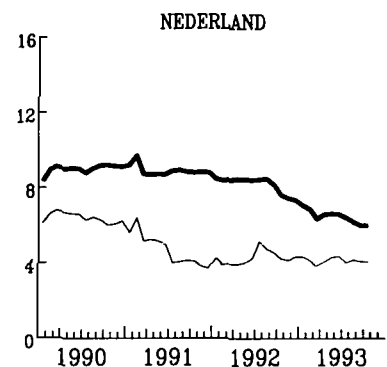
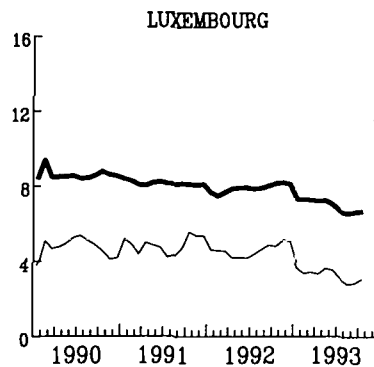
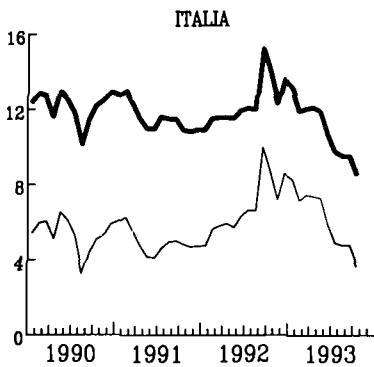
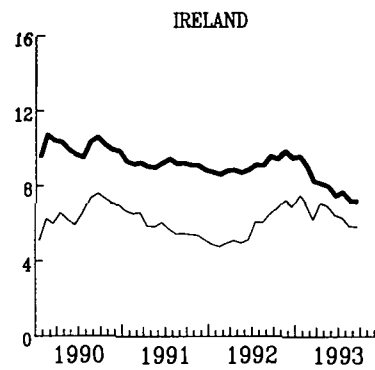
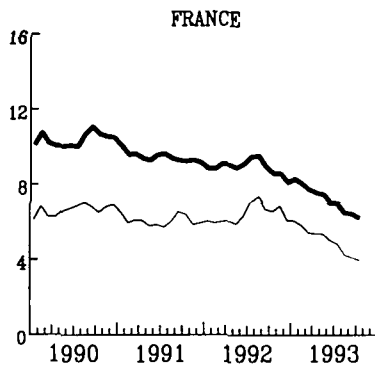
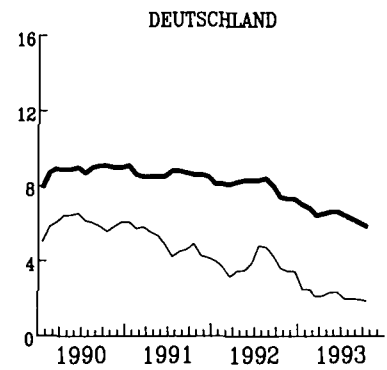
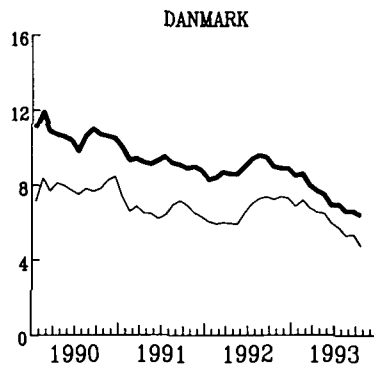
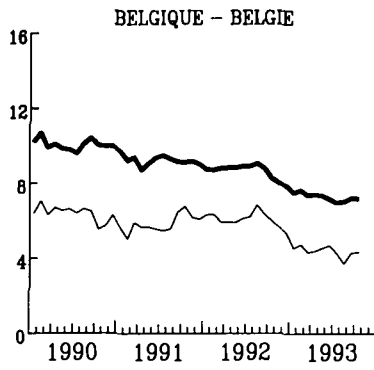

— NOMINAL

— REAL - REEL

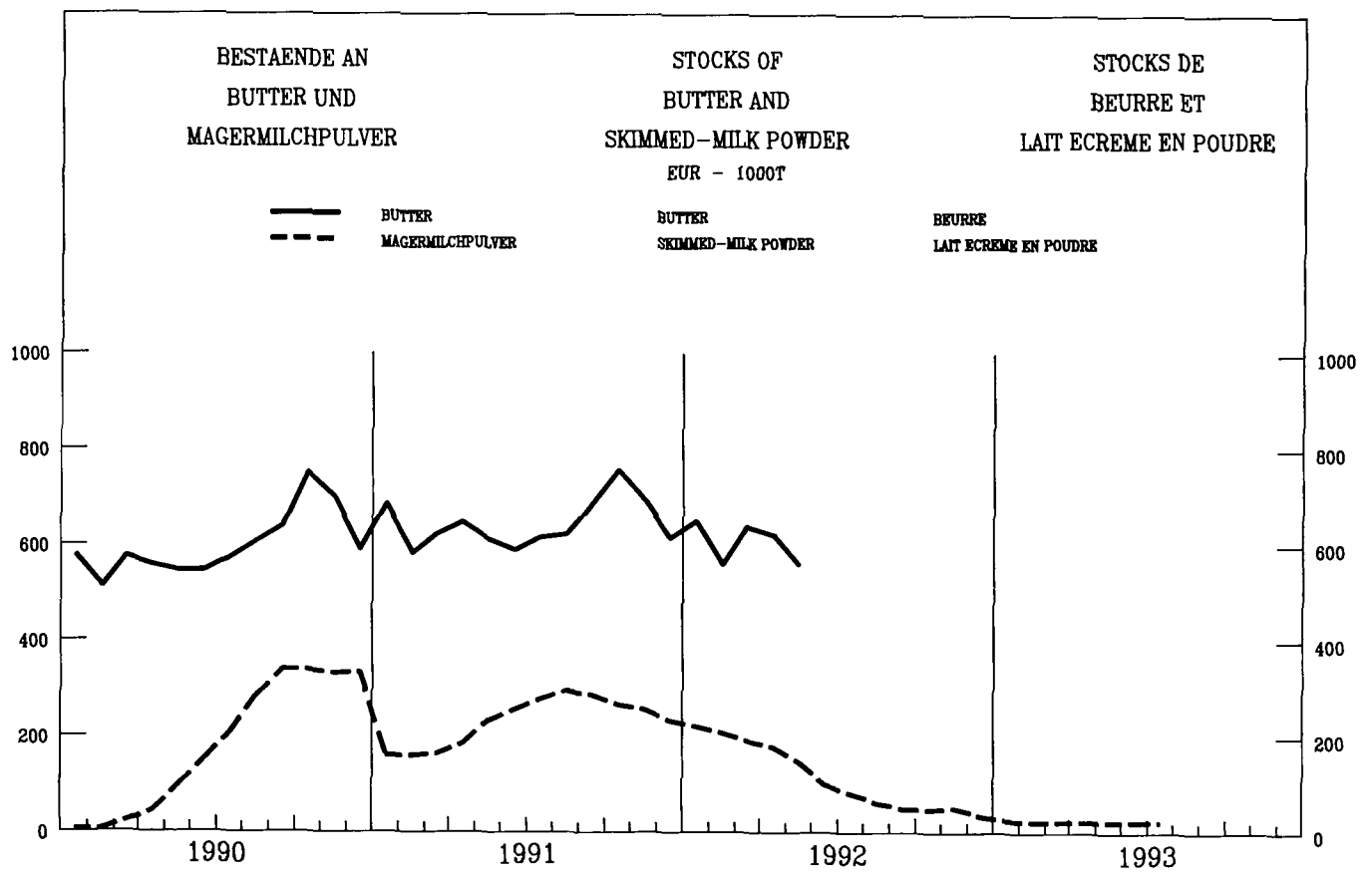
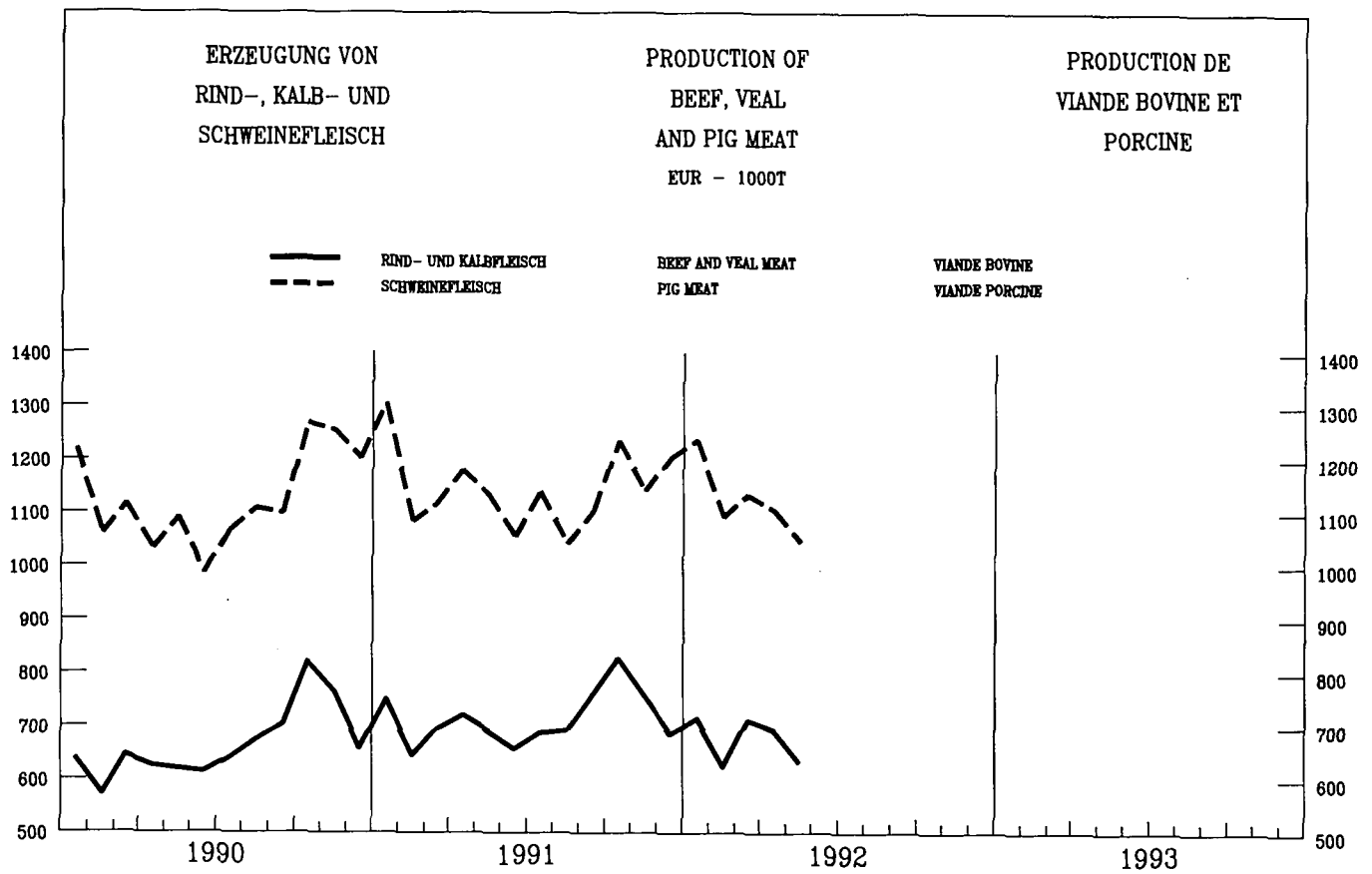

KONJUNKTURDATEN

SHORT-TERM TRENDS

DONNÉES CONJONCTURELLES

**VOLKSWIRTSCHAFTLICHE
GESAMTRECHNUNG ESGV**

**NATIONAL ACCOUNTS
ESA**

**COMPTES NATIONAUX
SEC**

	EUR	B	DK	D(*)	GR	E	F	IRL	I	L	NL	P	UK	USA	JAP
0101	Bruttoinlandsprodukt Volumen				Gross Domestic Product volume						Produit Intérieur Brut volume				
	<i>1985 = 100</i>														
1992	119.8	119.7	110.6	125.3	112.0	128.2	119.5	134.2	118.7	131.7	120.4	128.5	114.6	116.5	132.1
1993	120.6	118.3	110.6	122.5	112.9	127.1	118.5	137.0	118.3	133.0	120.0	127.8	116.7	119.7	132.0
1994	122.7	119.5	113.5	122.5	114.8	128.5	119.6	140.6	120.2	135.6	121.1	129.6	119.7	122.8	133.7
1995			116.6	124.0		131.0	122.2		123.0		123.3	133.5	122.9	125.7	137.4
	<i>T/T-1 %</i>														
1989 III	0.2		-0.5	0.0			0.3		1.4		0.5	1.2	0.1	0.0	2.4
IV	0.9		0.3	1.4			0.9		0.2		1.3	1.1	0.1	0.4	1.4
1990 I	1.2		0.4	2.2			1.0		0.7		1.1	1.2	0.5	0.9	0.6
II	0.5		0.6	0.5			0.4		-0.1		0.8	2.6	0.5	0.4	1.7
III	0.8		2.9	2.3			0.4		1.1		1.1	-1.3	-1.1	-0.2	1.0
IV	0.3		-1.3	1.5			-0.2		-0.4		1.3	2.1	-0.9	-0.8	1.0
1991 I	-0.1		-0.7	0.6			-0.2		0.5		-1.4	-1.2	-0.8	-0.6	1.6
II	0.8		1.1	1.9			0.5		0.5		1.8	2.0	-0.5	0.4	0.6
III	0.2		0.8	-0.2			0.6		0.1		0.5	-0.6	-0.1	0.4	0.5
IV	0.3		0.3	0.2			0.2		0.6		0.6	2.5	0.2	0.1	0.5
1992 I	0.5		1.2	1.5			0.8		0.6		0.3	-0.1	-0.8	0.9	1.0
II	-0.3		-1.3	-0.8			0.0		0.2		-0.5	-0.8	0.1	0.7	0.0
III	0.2		-1.1	0.5			0.0		-0.7		0.5	-1.3	0.5	0.8	-0.6
IV	-0.1		2.9	-0.4			-0.3		-0.5		0.1	1.5	0.4	1.4	0.0
1993 I	-0.9		-1.8	-2.4			-0.8		-0.1		-0.5		0.5	0.2	0.5
II	0.3		-1.1	0.5			0.3		0.8		0.3		0.5	0.5	-0.5
0102	Privater Verbrauch Volumen				Consumption of households volume						Consommation privée volume				
	<i>1985 = 100</i>														
1992	123.9	121.2	106.1	124.2	114.8	131.8	120.8	122.8	126.9	131.9	120.6	139.5	122.8	116.6	127.9
1993	124.7	122.1	107.0	122.8	116.0	129.3	121.3	126.2	124.7	134.1	120.9	141.6	124.8	120.2	128.8
1994	126.2	123.1	110.1	121.3	117.7	128.9	122.0	130.0	125.3	137.2	121.5	144.2	126.5	123.8	130.3
1995			114.0	121.9		130.9	123.5		127.4		123.1	147.5	128.7	126.8	133.0
	<i>T/T-1 %</i>														
1989 III	0.7		-0.8	0.7			1.5		0.0		1.4	0.7	-0.3	0.7	2.0
IV	0.8		-0.0	1.4			0.2		1.3		0.3	1.3	0.7	0.2	2.3
1990 I	1.0		0.6	1.4			1.2		0.5		1.5	0.8	0.2	0.7	0.3
II	0.9		0.9	1.1			0.8		0.9		1.4	2.8	0.5	0.2	1.6
III	0.5		-0.6	1.7			0.2		0.6		0.1	-0.2	-0.7	0.5	0.2
IV	0.4		-0.2	1.1			0.0		0.9		1.7	1.2	-0.5	-0.7	-0.1
1991 I	0.6		1.0	1.6			0.3		-0.2		1.2	1.1	-0.6	-0.7	0.3
II	0.3		-0.2	1.0			0.7		0.7		-0.2	2.9	-1.2	0.4	1.2
III	0.1		0.8	-0.1			0.2		1.1		0.2	-0.3	-0.1	0.3	0.8
IV	0.3		0.8	0.0			0.7		0.4		1.0	0.6	-0.1	0.0	0.6
1992 I	0.4		-0.1	0.9			0.5		0.6		0.7	1.3	-0.4	1.1	1.0
II	0.2		-0.3	-0.0			-0.2		1.1		0.2	2.1	0.7	0.4	-0.8
III	0.6		0.7	0.8			0.8		0.3		0.1	-1.4	0.4	1.0	0.8
IV	0.7		1.3	1.0			0.6		-1.8		1.5	1.8	0.5	1.4	-0.6
1993 I	-1.1		-1.8	-2.2			-0.8		-1.2		-2.2		0.3	0.2	1.2
II	0.4		1.1	0.4			0.5		-0.0		2.5		0.4	0.8	-0.6

**VOLKSWIRTSCHAFTLICHE
GESAMTRECHNUNG ESVG**

**NATIONAL ACCOUNTS
ESA**

**COMPTES NATIONAUX
SEC**

	EUR	B	DK	D(*)	GR	E	F	IRL	I	L	NL	P	UK	USA	JAP	
0103	Bruttoanlageninvestitionen Volumen				Fixed capital formation volume 1985 = 100				Formation brute de capital fixe volume							
1992	133.5	157.2	90.5	136.5	149.7	169.7	128.5	110.9	123.3	206.0	122.0	177.8	116.8	100.4	156.0	
1993	132.1	148.9	87.1	128.4	153.9	155.1	120.5	110.8	112.9	217.9	118.0	177.1	117.9	107.6	153.2	
1994	134.9	153.1	89.8	130.5	159.6	154.9	121.0	113.9	114.9	214.9	118.5	181.9	123.1	113.2	156.2	
1995			92.9	134.5		159.4	125.5		121.5		122.1	191.7	131.2	118.5	162.5	
	<i>T/T-1 %</i>															
1989 III	0.6		0.5	1.1			0.1		1.7		0.5	0.1	-0.4	-0.6	3.7	
IV	1.5		-6.3	2.9			2.7		2.5		0.7	-1.6	-1.1	-1.1	2.2	
1990 I	2.2		6.3	3.6			0.8		2.1		1.9	2.9	1.7	2.3	1.9	
II	-0.6		-3.6	-0.2			-0.4		-0.5		-2.6	4.7	-1.8	-2.1	3.1	
III	0.3		-0.5	2.3			0.2		-0.6		0.5	-0.6	-2.7	-0.8	1.5	
IV	0.4		-0.2	3.0			-0.3		-0.7		1.7	-0.3	-2.9	-3.2	1.7	
1991 I	-1.6		-1.3	0.1			-1.3		-0.6		-7.1	-1.1	-3.7	-4.4	0.9	
II	1.5		-1.9	4.0			0.5		1.5		9.7	2.3	-2.5	-0.5	0.1	
III	-0.3		-0.5	-0.1			-0.1		2.0		-0.2	2.6	-1.3	0.2	-1.1	
IV	-0.6		0.2	-1.2			-0.9		0.3		0.1	-0.7	0.1	0.2	-0.5	
1992 I	0.8		-2.4	2.6			-0.6		-0.7		1.6	3.5	1.0	1.7	0.4	
II	-1.7		-4.7	-2.0			-0.9		-1.2		-4.5	-0.5	-1.3	4.0	0.9	
III	-0.7		-5.3	-0.3			0.1		-1.7		0.3	1.8	-0.8	0.8	-1.8	
IV	-0.4		-6.2	-0.4			-1.2		-2.2		2.1	0.1	2.2	3.3	-2.0	
1993 I	-2.8		11.6	-5.4			-3.9		-4.0		-4.7		0.9	2.6	1.0	
II	-1.2		-3.9	-1.1			-0.6		-1.5		0.9		-2.0	2.2	-0.3	
0105	Einfuhr Volumen				Imports volume 1985 = 100				Imports volume							
1992	155.9	149.5	119.5	156.9	193.9	231.0	152.8	144.3	155.2	148.6	138.4	239.1	139.9	134.5	160.0	
1993	159.8	149.6	116.5	145.6	201.5	223.6	144.7	150.6	143.4	150.6	137.5	242.5	141.1	146.8	163.0	
1994	165.6	151.7	119.7	148.4	213.2	228.5	148.0	157.2	147.4	152.6	140.8	252.4	145.6	157.5	169.7	
1995			124.5	153.1		237.4	153.9		154.2		146.6	269.9	151.8	166.6	176.7	
	<i>T/T-1 %</i>															
1989 III	0.2		-1.0	-0.5			-1.6		0.5		-0.3	0.2	2.4	1.6	2.6	
IV	2.2		-0.1	3.9			5.0		1.7		2.0	1.6	-1.8	0.8	5.5	
1990 I	1.5		2.1	1.0			1.0		6.3		1.3	5.2	2.6	1.4	2.7	
II	1.0		-0.1	1.1			1.0		2.1		2.8	2.3	-0.4	1.3	2.1	
III	1.7		-1.3	5.9			1.7		0.8		-1.9	-0.2	-1.6	0.1	-2.3	
IV	0.9		2.3	3.8			-0.4		1.0		-0.8	0.3	-1.6	-2.4	-1.1	
1991 I	1.0		2.1	2.6			1.0		-1.6		4.6	2.0	-3.8	-2.9	-2.8	
II	1.6		1.9	3.7			0.6		1.1		1.0	1.9	-0.5	2.8	-2.6	
III	1.1		2.4	0.4			2.9		1.2		0.1	3.8	0.6	2.8	3.7	
IV	-0.2		-3.6	-0.6			-3.1		1.8		0.6	-3.0	2.2	1.5	-0.9	
1992 I	3.4		5.7	4.5			4.3		3.9		3.4	8.8	1.6	0.9	0.9	
II	-0.3		-5.0	-1.7			-0.4		-0.1		-2.6	0.5	2.7	3.8	-2.8	
III	0.4		1.2	-0.1			1.4		1.5		0.4	6.1	-0.1	2.2	2.1	
IV	-0.3		-3.8	0.5			-2.6		-3.9		0.7	-5.1	0.8	1.4	-0.9	
1993 I	-4.6		-0.8	-9.4			-2.6		-6.6		-0.9		-3.1	2.8	2.4	
II	-1.0		-5.0	-1.1			0.9		-1.8		-0.7		-2.4	3.2	-0.7	

**VOLKSWIRTSCHAFTLICHE
GESAMTRECHNUNG ESGV**

**NATIONAL ACCOUNTS
ESA**

**COMPTES NATIONAUX
SEC**

	EUR	B	DK	D(*)	GR	E	F	IRL	I	L	NL	P	UK	USA	JAP
0106	Ausfuhr Volumen				Exports volume <i>1985 = 100</i>								Exports volume		
1992	140.5	141.7	143.8	150.9	185.2	139.3	141.5	177.5	136.2	135.5	139.5	171.2	124.2	186.9	131.2
1993	145.5	141.0	140.0	141.1	195.0	148.9	135.5	182.2	147.1	136.2	139.3	167.4	124.9	194.2	133.0
1994	151.6	142.4	143.3	144.2	208.5	159.3	139.5	189.4	154.9	138.5	143.6	174.1	129.2	204.5	137.0
1995			148.6	149.0		168.2	146.4		161.7		149.8	192.1	136.0	218.0	141.4
	<i>T/T-1 %</i>														
1989 III	-0.5		-4.5	-2.4			-0.2		1.0		-0.4	2.1	2.4	0.2	2.2
IV	2.0		2.3	1.0			3.2		-0.7		2.5	3.8	2.6	3.1	-0.3
1990 I	2.9		3.2	4.0			3.9		3.1		1.2	6.4	2.1	2.9	3.9
II	-0.5		2.2	-0.3			-3.5		4.3		1.0	1.3	0.0	1.9	1.4
III	3.5		0.8	8.2			1.9		0.3		2.6	-4.2	-0.5	-0.5	-0.0
IV	2.4		6.2	4.6			1.4		1.8		-0.6	4.1	1.6	2.3	3.3
1991 I	-0.3		-1.9	1.8			-0.6		-1.1		1.8	-2.9	-5.1	-0.2	0.7
II	3.2		4.3	4.5			2.0		-3.0		1.7	0.8	3.8	4.5	-1.7
III	1.7		3.0	0.9			3.3		-1.3		2.1	2.1	1.0	0.7	3.7
IV	0.8		-1.8	1.4			0.3		4.5		0.7	2.5	0.2	3.2	2.7
1992 I	2.0		3.6	2.6			4.3		2.1		0.9	5.3	-0.3	1.2	1.0
II	0.1		-2.2	-0.9			-0.0		-1.3		-0.4	-5.2	1.8	-0.1	-1.3
III	0.0		1.1	-0.6			1.4		2.9		-0.3	7.3	-0.8	1.6	2.0
IV	-0.6		1.8	-2.0			-1.7		3.3		0.3	-7.2	1.1	2.1	1.7
1993 I	-2.4		-5.6	-5.5			-2.1		6.1		-0.8		-0.3	-0.6	1.6
II	-0.1		-3.7	-0.6			0.4		-1.5		0.3		-0.4	0.9	-3.2
0110	Wechselkurs 1 KKS = ... Nationale Wahrung				Exchange rate 1 PPS = ... national currency					Taux de change 1 SPA = ... monnaie nationale					
1991		41.61	9.75	2.22	171.27	117.31	6.92	0.71	1554.23	41.95	2.32	116.82	0.67	1.06	203.82
1992		38.86	8.99	2.11	204.82	116.05	6.36	0.64	2125.55	45.43	2.13	131.92	0.66	1.05	200.69
1993		39.57	8.95	2.16	230.22	119.43	6.46	0.65	2187.53	46.65	2.14	140.85	0.67	1.06	200.14
1994		39.50	8.82	2.14	243.37	121.17	6.38	0.66	2219.35	46.74	2.11	146.03	0.67	1.05	196.72
0111	Bruttoinlandsprodukt Veranderung der Preise				Gross Domestic Product change in price <i>1985 = 100</i>					Produit Interieur Brut evolution des prix					
1992	132.5	124.3	126.4	122.3	288.6	162.8	124.6	119.8	156.7	125.5	110.0	251.0	145.6	128.3	110.5
1993	135.3	128.2	127.8	126.6	328.4	169.1	128.0	124.0	162.9	130.9	111.9	268.6	149.8	132.1	112.3
1994	139.9	132.1	130.5	129.8	358.7	175.5	130.1	128.2	168.8	135.6	114.6	283.6	154.6	136.1	113.9
1995			133.9	133.2		182.0	132.2		174.5		117.7	297.8	159.3	140.8	115.9
	<i>T/T-1 %</i>														
1989 III	1.3		2.9	0.7			0.9		1.3		0.8	5.2	2.2	0.9	0.4
IV	1.4		1.3	0.9			1.4		2.0		0.1	1.9	2.2	0.9	0.8
1990 I	0.8		-0.1	0.9			0.0		2.4		0.9	4.7	1.2	1.3	0.1
II	0.9		0.2	0.6			1.2		1.5		0.5	3.2	0.6	1.1	1.0
III	1.3		-1.3	0.9			0.5		1.4		-0.1	4.3	3.1	1.0	-0.1
IV	0.7		1.9	0.5			0.6		2.7		1.7	1.3	0.4	1.1	0.8
1991 I	1.3		0.8	1.0			0.9		1.7		1.0	5.1	1.8	1.2	0.3
II	1.4		1.1	1.4			0.8		1.6		-0.2	2.5	2.3	0.8	0.8
III	0.8		0.3	0.9			0.5		1.8		0.7	4.0	0.9	0.7	0.1
IV	1.1		-0.2	1.3			0.8		1.2		0.7	2.0	1.3	0.6	1.0
1992 I	1.0		0.7	1.1			0.6		1.3		1.3	4.4	1.0	0.9	-0.3
II	0.9		1.0	0.9			0.5		0.7		-0.2	3.1	1.4	0.7	1.5
III	0.8		1.6	1.2			0.4		0.7		0.7	3.5	0.5	0.3	-0.1
IV	0.6		-2.0	0.9			0.4		1.0		0.3	1.2	0.3	0.8	0.3
1993 I	0.7		1.3	0.5			1.0		1.0		0.0		0.7	0.9	-0.2
II	0.6		0.2	1.0			0.8		0.8		0.1		0.1	0.6	0.7

**VOLKSWIRTSCHAFTLICHE
GESAMTRECHNUNG ESVG**
**NATIONAL ACCOUNTS
ESA**
**COMPTES NATIONAUX
SEC**

	EUR	B	DK	D(*)	GR	E	F	IRL	I	L	NL	P	UK	USA	JAP
0112	Privater Verbrauch				Consumption of households						Consommation privée				
	Veränderung der Preise				change in price						évolution des prix				
	<i>1985 = 100</i>														
1992	127.4	117.2	125.0	116.8	302.8	156.0	122.0	123.2	150.1	120.1	111.3	214.5	143.3	133.1	109.8
1993	130.8	120.5	126.8	121.0	344.6	163.3	124.8	127.5	156.7	124.5	113.7	228.8	148.1	137.0	111.3
1994	135.1	123.9	130.0	124.6	377.0	170.5	127.5	131.6	162.9	128.8	116.5	241.7	153.5	140.9	113.1
1995			133.7	128.1		177.5	130.3		168.6		119.7	253.0	158.5	145.4	115.3
	<i>T/T-1 %</i>														
1989 III	0.9		0.9	0.5			0.6		1.4		0.7	4.0	1.5	0.8	0.2
IV	1.0		1.0	0.6			0.7		1.4		0.1	1.9	1.8	1.1	0.4
1990 I	1.0		0.1	0.8			0.6		1.3		0.0	3.9	1.8	1.5	0.5
II	0.6		0.3	0.6			0.7		1.4		1.1	2.4	-0.2	1.1	1.1
III	1.2		1.0	0.8			1.0		1.7		0.7	4.1	1.8	1.5	0.2
IV	1.2		0.8	1.0			0.9		1.6		1.1	2.8	1.8	1.6	1.0
1991 I	1.0		0.5	0.7			0.7		1.9		0.9	2.9	1.5	0.9	0.6
II	1.5		0.5	1.2			0.6		1.8		0.5	1.6	3.1	0.7	0.7
III	1.2		0.6	1.3			0.8		1.6		1.5	3.1	1.5	0.8	0.2
IV	1.0		0.6	0.9			0.6		1.4		0.2	1.6	1.3	0.9	0.5
1992 I	0.9		0.4	1.0			0.4		1.4		1.1	2.5	0.9	1.0	0.2
II	1.0		0.6	1.0			0.7		1.0		0.7	2.5	1.0	0.9	1.7
III	0.7		0.2	0.7			0.5		1.1		1.0	3.3	0.8	0.4	-0.1
IV	0.7		0.1	0.9			0.5		1.3		-0.7	1.1	0.9	1.0	0.0
1993 I	1.0		0.4	1.0			0.6		1.3		0.9		1.0	0.7	-0.1
II	0.8		0.3	0.8			0.8		1.3		1.1		0.6	0.6	0.9
0113	Bruttoanlageninvestitionen				Gross fixed capital formation						Formation brute de capital fixe				
	Veränderung der Preise				change in price						évolution des prix				
	<i>1985 = 100</i>														
1992	122.7	117.9	125.7	122.2	199.7	140.8	120.4	122.3	139.5	125.9	112.6	218.3	131.0	114.0	103.8
1993	125.9	121.1	129.1	125.7	220.5	146.4	121.1	126.7	145.7	130.5	114.5	232.9	132.2		
1994	130.0	124.5	133.1	128.4	239.0	151.1	122.8	130.9	150.5	135.4	117.0	245.7	136.7		
1995			137.1	131.5		154.7	124.8		155.2		120.1	256.3	141.4		
	<i>T/T-1 %</i>														
1989 III	1.0		0.7	0.7			0.6		1.3		-0.2	2.9	2.2	0.5	0.7
IV	1.0		0.8	0.8			0.3		1.4		0.2	4.5	2.1	0.5	0.5
1990 I	1.2		0.4	1.4			1.2		2.5		1.3	3.2	1.0	0.7	0.3
II	1.0		1.7	0.8			0.9		1.1		0.6	1.4	1.1	0.3	0.9
III	0.9		-0.0	1.1			0.6		1.3		-0.0	2.8	0.9	0.7	0.5
IV	0.7		0.9	1.2			0.3		1.2		0.2	3.2	-0.1	0.2	0.6
1991 I	0.8		1.0	1.0			1.0		0.9		0.9	3.1	-0.2	0.4	0.3
II	1.0		1.6	1.5			0.9		1.7		0.5	2.5	0.5	-0.1	0.3
III	0.4		-0.5	1.1			0.6		1.9		0.7	3.3	-1.1	-0.2	-0.3
IV	0.5		0.6	1.0			0.5		0.8		0.8	3.0	-0.2	-0.4	0.2
1992 I	0.2		1.6	1.1			0.3		0.4		1.9	2.5	-1.8	-0.0	0.2
II	0.4		2.3	1.0			0.3		0.8		-0.8	0.5	-0.2	0.1	0.5
III	0.4		-0.4	0.9			0.3		0.6		0.5	2.7	-0.4	-0.0	0.1
IV	0.5		0.9	0.9			0.0		1.5		0.1	2.8	0.3	0.3	-0.2
1993 I	0.6		1.2	0.6			1.3		2.2		0.2		-0.1	-0.3	0.2
II	0.7		1.1	1.0			0.4		1.0		-0.5		0.6	0.4	-0.2

BESCHÄFTIGUNG
EMPLOYMENT
EMPLOI

	EUR	B	DK	D(*)	GR	E	F	IRL	I	L	NL	P	UK	USA	JAP
0201	Gesamtbevölkerung														
	Total population														
	<i>EUR 12 = 100</i>														
	<i>1000</i>														
1985	100.0	3.1	1.6	19.0	3.1	12.0	17.1	1.1	17.8	0.1	4.5	3.2	17.6		
1987	323509	9870	5127	61077	9984	38716	55630	3543	57345	372	14665	10250	56930		
1988	324654	9902	5130	61450	10004	38809	55884	3538	57452	373	14760	10287	57065		
1989	326051	9938	5132	62063	10033	38888	56160	3515	57541	377	14849	10321	57236		
1990	327366	9967	5140	62700	10089	38959	56735	3503	57661	382	14952	9868	57411		
0202	Zivile Erwerbspersonen insgesamt														
	Civilian labour forces total														
	<i>EUR 12 = 100</i>														
	<i>1000</i>														
1985	100.0	2.9	2.0	20.6	2.8	9.9	16.9	0.9	16.6	0.1	4.1	3.2	19.9	83.7	43.2
1988	142503	4034	2888	29076	3961	14633	23606	1297	23823	161	6543	4542	27939	121669	61660
1989	143466	4054	2864	29246	3967	14823	23742	1278	23698	164	6623	4888	28119	123869	62700
1990	145022	4091	2864	29829	4000	15021	23866	1294	23966	167	6784	4967	28175	124787	63840
1991	145782	4127	2861	30120	3965	15074	24079	1322	24063	169	6934	5076	27993	125303	65050
0203	Zivile Erwerbstätige insgesamt														
	Civilian employment total														
	<i>1000</i>														
1988	127732	3561	2701	26835	3657	11780	21196	1078	20938	174	5934	4280	25598	114968	60110
1989	129972	3622	2630	27209	3671	12260	21458	1076	20832	181	6065	4593	26376	117342	61280
1990	132332	3675	2630	27946	3719	12578	21685	1115	21215	189	6268	4693	26619	117914	62490
1991	132503	3686	2607	28430	3643	12608	21782	1113	21410	196	6444	4832	25752	116877	63690
0204	Zivile Erwerbstätige Anteil der Frauen														
	Civilian employment women as a percentage														
	<i>%</i>														
1988	39.2	40.0	45.7	40.1	34.9	31.2	42.1	32.5	34.3	34.8	37.5	41.9	43.6	45.0	40.1
1989	39.5	40.2	44.9	40.4	35.0	31.5	42.3	32.7	34.7	35.1	37.6	41.9	44.0	45.2	40.4
1990	39.9	40.7	46.1	40.8	35.2	32.3	42.5	33.3	35.1	35.2	38.4	42.5	44.2	45.4	40.6
1991		40.9	46.3	41.2		32.8	43.0	33.9	35.3	35.5	39.0	43.3	44.8	45.6	40.7
0205	Zivile Arbeitnehmer insgesamt														
	Number of civilian employees total														
	<i>EUR 12 = 100</i>														
	<i>1000</i>														
1985	100.0	2.8	2.1	21.3	2.9	8.7	17.1	0.9	16.8	0.1	4.2	3.3	19.8	87.6	47.5
1988	103438	2906	2399	23834	1845	8320	17940	810	14782	156	5235	2954	22258	105536	45380
1989	105517	2956	2351	24229	1888	8843	18252	812	14765	163	5364	3233	22661	108329	46790
1990	108003	3003	2351	24983	1947	9234	18541	839	15182	171	5538	3316	22898	110055	48350
1991		3001	2342	25452		9332	18688	853	15297	178	5721	3359	22257	108979	50020

BESCHÄFTIGUNG
EMPLOYMENT
EMPLOI

	EUR	B	DK	D(*)	GR	E	F	IRL	I	L	NL	P	UK	USA	JAP	
0206	Arbeitnehmer Landwirtschaft				Number of employees agriculture											Emploi salarié agriculture
	<i>EUR 12 = 100</i>															
	<i>1000</i>															
1985	100.0	0.6	2.1	9.2	1.6	21.6	10.4	0.9	32.1	0.0	2.4	6.4	12.8	-4.3	16.1	
1988	2502	17	56	228	36	542	267	22	779	1	93	147	313	932	760	
1989	2464	17	54	225	40	488	265	23	788	1	103	160	300	936	1110	
1990	2451	18	54	234	36	472	262	23	787	2	102	163	298			
1991		18	52	233		465	259	23	744	1	108	144	291			
0207	Arbeitnehmer Industrie				Number of employees industry											Emploi salarié industrie
	<i>EUR 12 = 100</i>															
	<i>1000</i>															
1985	100.0	2.6	1.7	27.4	1.9	7.7	16.6	0.7	15.6	0.1	3.6	3.2	18.9	69.7	45.7	
1988	37040	929	685	10171	701	3236	5849	267	5626	54	1488	1309	6727	25173	16880	
1989	37530	951	660	10278	709	3446	5895	274	5594	54	1535	1400	6734	25326	16980	
1990	38198	958	660	10568	719	3594	5937	284	5777	56	1567	1416	6662			
1991		950	651	10584		3540	5879	288	5726	58	1576	1396	6224			
0208	Arbeitnehmer Dienstleistungen				Number of civilian employees services											Emploi civil salarié services
	<i>EUR 12 = 100</i>															
	<i>1000</i>															
1985	100.0	3.1	2.6	21.4	1.7	6.5	18.9	0.9	13.2	0.1	5.2	2.3	23.9	121.4	43.7	
1988	76461	1960	1658	13435	1107	4542	11824	521	8377	101	3654	1499	15218	79431	27740	
1989	78339	1988	1637	13726	1140	4909	12092	515	8383	108	3726	1673	15627	82067	28700	
1990	80397	2028	1637	14181	1192	5167	12342	532	8618	114	3869	1737	15938	84136	29890	
1991		2034	1639	14635		5328	12550	542	8827	120	4037	1819	15742	84189	30840	

BESCHÄFTIGUNG
EMPLOYMENT
EMPLOI

	EUR	B	DK	D(*)	GR	E	F	IRL	I	L	NL	P	UK	
0209	Arbeitnehmer Industrie NACE 1-4					Number of employees industry NACE 1-4					Emploi salarié industrie NACE 1-4			
	<i>EUR 12 = 100</i>													
	<i>1985 = 100</i>													
1985	100.0	2.6	1.6	26.9	2.2	7.5	16.3	0.7	15.1	0.1	3.2	3.0	20.3	
1989	98.2	95.9	98.7	103.8	102.0	111.8	95.0	97.5	88.3	96.8	103.5	96.6	95.2	
1990	98.6	96.5	99.2	106.6	100.1	114.8	95.4	99.6	86.8	95.5	105.4	95.3	93.0	
1991	96.9	95.7	97.1	108.1	93.9	111.5	95.8	99.8	84.4	94.7	105.8	91.4	86.5	
1992	93.3		95.2	105.4	88.5	108.1	93.4	99.3	79.7	94.9	105.4		81.4	
1992 I	94.5	93.5	94.3	106.7	87.2	110.3	94.0	98.3	81.4	95.2	106.3	86.7	82.8	
II	93.9	92.5	95.7	105.9	88.4	110.3	94.1	99.3	80.5	95.3	105.8	84.9	81.9	
III	93.3		96.6	105.6	91.1	107.9	93.5	100.2	79.3	95.4	105.4	82.5	81.3	
IV	91.6		94.2	103.5	87.5	104.2	91.9	99.6	77.6	93.8	104.3		79.5	
0210	Arbeitnehmer Verarbeitendes Gewerbe					Number of employees manufacturing industries					Emploi salarié industrie manufacturière			
	<i>EUR 12 = 100</i>													
	<i>1985 = 100</i>													
1985	100.0	2.6	1.6	27.0	2.1	7.4	16.4	0.6	15.4	0.1	3.3	3.1	19.7	
1989	99.7	97.7	98.7	104.4	98.5	115.3	95.1	100.0	87.5	96.2	103.9	96.6	101.3	
1990	100.6	98.9	99.2	107.5	96.9	118.4	95.8	102.6	85.6	95.0	106.0	95.3	100.9	
1991	98.8	98.2	97.1	109.2	89.8	115.1	96.5	103.1	83.1	94.2	106.5	91.4	93.5	
1992	95.2		95.2	106.5	82.4	112.1	94.0	102.8	78.5	94.2	106.1		88.2	
1992 I	96.4	96.0	94.3	107.8	84.0	114.3	94.5	101.8	80.0	94.5	107.0	86.7	89.6	
II	95.9	94.9	95.7	107.0	85.3	114.3	94.8	102.4	79.3	94.7	106.5	84.9	88.8	
III	95.3		96.6	106.7	88.3	111.8	94.1	103.6	78.4	94.7	106.1	82.5	88.1	
IV	93.3		94.2	104.4	72.0	108.0	92.5	103.2	76.5	92.9	104.9		86.2	
0211	Arbeitnehmer Metalle NACE 22					Number of employees production of metals NACE 22					Emploi salarié métallurgie NACE 22			
	<i>EUR 12 = 100</i>													
	<i>1985 = 100</i>													
1985	100.0	5.7	0.4	27.9	1.5	6.6	16.3	0.2	16.3	1.3	2.7	1.7	18.8	
1989	81.8	82.6	100.7	90.8	79.6	85.6	79.1	96.0	76.4	83.5		78.8	73.2	
1990	78.2	84.7	98.8	90.4	78.0	81.5	75.8	90.7	71.3	77.9		72.2	65.2	
1991		83.1	96.7	87.9	76.4	77.8	71.2	90.7	68.1	73.3		64.1		
1992			97.4	84.5	71.9	79.7	68.8	80.0	62.2	69.2		56.3		
1992 I		79.8	95.9	85.9	76.6	75.7	69.7	80.0	65.5	70.7		58.7		
II		78.7	99.3	84.9	73.9	77.9	69.2	80.0	62.9	69.9		57.5		
III			99.3	84.5	69.7	83.8	68.6	80.0	61.2	68.9		55.9		
IV			95.2	82.7	67.6	81.3	67.8	80.0	59.3	67.2		53.2		
0212	Arbeitnehmer Chemie NACE 25-26					Number of employees chemical industry NACE 25-26					Emploi salarié chimie NACE 25-26			
	<i>EUR 12 = 100</i>													
	<i>1985 = 100</i>													
1985	100.0	3.7	1.1	30.2	1.2	7.8	16.7	0.6	13.5	0.0	4.4	2.0	18.2	
1992 I	97.9	108.9	108.5	106.8	85.6	94.0	99.7	126.0	83.5	238.9	106.8	75.6	91.3	
II	96.9	108.7	110.8	106.2	83.6	89.3	100.2	128.5	82.5	258.3	104.6	73.8	89.9	
III	95.5		111.9	106.0	82.8	84.2	99.8	131.9	81.0	267.3	103.6	73.3	89.5	
IV	94.4		110.2	104.3	82.3	85.2	99.0	130.2	79.2	263.8	103.4	70.8	88.3	

ARBEITSLOSIGKEIT

UNEMPLOYMENT

CHOMAGE

	EUR	B	DK	D(*)	GR	E	F	IRL	I	L	NL	P	UK	USA	JAP
0301	Arbeitslosenquoten insgesamt saisonbereinigt					Unemployment rates total seasonally adjusted					Taux de chômage total désaisonnalisé				
	%														
1989	8.9	8.6	7.7	5.6	7.4	17.1	9.4	15.7	10.9	1.8	8.4	5.0	7.1	5.3	2.3
1990	8.3	7.6	8.1	4.8	7.2	16.1	9.0	14.5	10.0	1.7	7.5	4.6	7.0	5.5	2.1
1991	8.7	7.5	8.9	4.2	7.7	16.3	9.5	16.2	10.0	1.6	7.0	4.1	8.8	6.7	2.1
1992	9.5	8.2	9.5	4.5	7.7	18.0	10.0	17.8	10.3	1.9	6.7	4.7	10.0	7.4	2.1
1992	aug	9.6	8.3	9.6	4.6	18.2	10.0	18.0	10.3	2.0	6.4	4.7	10.2	7.5	2.2
	sep	9.7	8.4	9.6	4.6	18.4	10.1	18.2	10.4	2.1	6.6	4.7	10.1	7.5	2.2
	oct	9.8	8.4	9.6	4.8	18.9	10.1	18.2	10.4	2.1	7.0	4.8	10.2	7.4	2.2
	nov	9.9	8.5	9.8	4.8	19.3	10.2	18.4	10.3	2.1	7.1	4.8	10.3	7.3	2.3
	dec	10.0	8.7	10.0	4.9	19.6	10.3	18.3	10.6	2.1	7.0	4.9	10.5	7.3	2.4
1993	jan	10.1	8.8	10.0	5.0	20.0	10.3	18.4	10.7	2.0	7.2	5.0	10.5	7.1	2.3
	feb	10.2	8.9	10.0	5.1	20.3	10.4	18.4	10.8	2.1	7.6	5.1	10.4	7.0	2.3
	mar	10.3	9.1	10.1	5.3	21.0	10.5	18.4	11.1	2.4	7.8	5.3	10.3	6.9	2.3
	apr	10.4	9.2	10.4	5.4	20.9	10.6	18.5	11.3	2.5	7.9	5.4	10.3	7.0	2.3
	mai		9.4	10.4	5.5	21.2	10.7	18.6	11.3	2.4	8.0	5.3	10.3	6.9	2.5
	jun		9.5	10.5	5.6	21.8	10.8	18.3	11.3	2.8	8.1	5.1	10.3	7.0	2.5
	jul		9.5	10.6	5.7	21.3	10.9	18.3	11.4	2.7	8.3	5.0	10.3	6.8	2.5
	aug		9.6	10.5	5.7	21.3	10.9	18.2	11.5	2.6	8.5	5.0	10.3	6.7	2.5
	sep		9.7	10.6	5.9	21.4	11.0	18.3	11.5	2.8	8.6	5.0	10.3	6.7	
	oct		9.7	10.6	6.1	21.9		18.4	11.7			5.1	10.2	6.8	
0302	Arbeitslosenquoten Männer saisonbereinigt					Unemployment rates men seasonally adjusted					Taux de chômage hommes désaisonnalisé				
	%														
1989	7.1	5.5	6.9	4.5	4.5	12.8	7.0	15.4	7.2	1.4	6.3	3.5	7.3	5.2	2.2
1990	6.6	4.8	7.2	4.0	4.4	11.9	6.8	14.0	6.6	1.2	5.5	3.2	7.4	5.6	2.0
1991	7.2	5.0	7.8	3.7	4.8	12.2	7.4	15.6	6.8	1.3	5.2	2.8	9.9	7.0	2.0
1992	8.1	5.5	8.4	4.1	4.8	13.9	8.1	16.9	7.0	1.5	5.3	3.3	11.7	7.8	2.1
1992	aug	8.2	5.6	8.5	4.1	14.2	8.1	17.1	7.1	1.5	5.3	3.4	12.0	7.9	2.2
	sep	8.3	5.6	8.6	4.2	14.5	8.2	17.3	7.2	1.5	5.6	3.4	11.9	7.9	2.2
	oct	8.4	5.7	8.6	4.3	14.8	8.3	17.2	7.2	1.5	5.8	3.5	12.1	7.8	2.2
	nov	8.5	5.7	8.8	4.4	15.3	8.4	17.4	7.0	1.6	5.9	3.6	12.2	7.6	2.2
	dec	8.6	5.9	9.0	4.5	15.6	8.5	17.4	7.2	1.6	5.7	3.6	12.4	7.5	2.2
1993	jan	8.7	5.9	9.0	4.6	16.0	8.5	17.4	7.3	1.5	5.9	3.7	12.3	7.2	2.1
	feb	8.8	6.1	9.0	4.7	16.5	8.6	17.4	7.3	1.6	6.1	3.8	12.2	7.2	2.1
	mar	9.0	6.2	9.1	4.9	17.3	8.8	17.4	7.6	1.8	6.4	3.9	12.2	7.4	2.2
	apr	9.1	6.3	9.5	5.0	17.1	8.9	17.5	7.8	1.8	6.5	4.1	12.2	7.3	2.2
	mai	9.2	6.5	9.6	5.1	17.4	9.0	17.7	7.8	1.8	6.7	4.0	12.1	7.1	2.5
	jun	9.4	6.6	9.8	5.2	18.2	9.2	17.6	7.8	2.1	6.8	3.9	12.1	7.3	2.5
	jul	9.3	6.6	9.6	5.4	17.6	9.2	17.5	7.9	2.1	7.1	3.8	12.1	7.2	2.5
	aug	9.4	6.6	9.7	5.4	17.6	9.3	17.3	7.9	2.0	7.2	3.9	12.1	7.1	2.5
	sep	9.5	6.7	9.8	5.6	18.0	9.4	17.4	8.0	2.2	7.3	3.9	12.1	6.9	
	oct		6.8	9.9	5.7	18.4		17.4	8.2			4.0	11.9	7.0	

ARBEITSLOSIGKEIT

UNEMPLOYMENT

CHOMAGE

	EUR	B	DK	D(*)	GR	E	F	IRL	I	L	NL	P	UK	USA	JAP	
0303	Arbeitslosenquoten Frauen saisonbereinigt					Unemployment rates women seasonally adjusted					Taux de chômage femmes désaisonné					
	%															
1989	11.7	13.3	8.6	7.2	12.3	25.0	12.4	16.4	17.2	2.8	11.9	7.1	6.9	5.4	2.3	
1990	10.8	11.9	9.1	5.9	12.0	24.0	11.8	15.5	15.8	2.5	10.6	6.4	6.6	5.4	2.2	
1991	10.8	11.4	10.2	4.9	12.8	23.6	12.1	17.3	15.6	2.3	9.7	5.8	7.4	6.3	2.2	
1992	11.2	12.2	10.8	5.1	12.9	25.5	12.5	19.4	15.7	2.8	8.7	6.5	7.6	6.9	2.2	
1992 aug	11.2	12.3	10.8	5.2		25.4	12.5	19.8	15.6	2.9	8.2	6.5	7.7	7.1	2.2	
sep	11.3	12.5	10.9	5.2		25.4	12.5	20.0	16.0	3.0	8.2	6.4	7.6	7.1	2.3	
oct	11.4	12.5	10.9	5.4		26.3	12.4	20.0	16.0	3.0	9.0	6.4	7.7	6.9	2.1	
nov	11.5	12.6	10.9	5.4		26.6	12.5	20.2	16.0	3.0	8.8	6.4	7.8	6.9	2.4	
dec	11.7	12.8	11.1	5.5		26.7	12.6	20.1	16.4	3.0	8.9	6.6	8.0	7.0	2.7	
1993 jan	11.8	12.9	11.1	5.6		27.2	12.5	20.4	16.4	2.9	9.2	6.8	8.0	7.0	2.6	
feb	11.9	13.2	11.1	5.7		27.4	12.6	20.3	16.6	3.0	9.9	6.9	7.9	6.7	2.6	
mar	12.0	13.3	11.1	5.8		27.7	12.7	20.3	16.9	3.5	9.9	7.0	7.9	6.4	2.6	
apr	12.1	13.5	11.4	5.9		27.8	12.8	20.3	17.2	3.7	9.9	7.1	7.9	6.6	2.4	
mai	12.1	13.7	11.3	6.0		28.1	12.8	20.3	17.1	3.5	10.0	6.9	7.8	6.6	2.5	
jun	12.2	13.8	11.4	6.0		28.5	12.9	19.8	17.0	3.9	10.0	6.7	7.8	6.6	2.5	
jul	12.2	13.8	11.6	6.2		28.1	13.0	19.9	17.3	3.7	10.1	6.6	7.8	6.4	2.5	
aug	12.3	13.9	11.4	6.2		28.0	13.0	19.7	17.4	3.7	10.4	6.5	7.9	6.3	2.6	
sep	12.3	14.1	11.5	6.4		27.8	13.1	20.0	17.4	3.9	10.7	6.4	7.9	6.3		
oct		14.0	11.4	6.5		28.3		20.3	17.7			6.4	7.8	6.6		
0304	Arbeitslosenquoten unter 25 Jahren insgesamt saisonbereinigt					Unemployment rates under 25 years total seasonally adjusted					Taux de chômage moins de 25 ans total désaisonné					
	%															
1989	17.6	18.1	10.8	5.5	24.5	34.0	20.4	21.8	31.8	4.3	13.1	11.6	10.2	10.9	4.5	
1990	16.8	17.0	11.1	4.5	23.5	32.0	20.1	20.9	29.2	3.9	11.6	10.6	10.8	11.1	4.3	
1991	17.6	16.7	11.2	3.8	24.5	30.9	21.3	24.5	28.4	3.2	10.8	9.2	14.2	13.4	4.4	
1992	18.5	17.6	11.4	4.0	24.6	32.5	21.8	27.6	28.1	3.8	10.6	10.3	15.8	14.2	4.5	
1992 aug	18.5	17.6	11.5	4.1		32.3	21.6	28.3	28.5	3.8	10.0	10.1	16.1	14.3	4.9	
sep	18.5	17.5	11.3	4.1		32.8	21.7	28.5	27.8	4.2	10.8	10.1	15.3	14.4	4.4	
oct	18.9	17.6	11.3	4.2		33.7	22.1	28.1	27.8	4.1	11.6	10.2	15.8	13.6	4.0	
nov	18.9	17.9	11.3	4.3		34.3	22.3	28.8	27.4	4.1	11.3	10.5	15.8	14.1	4.2	
dec	19.3	18.2	11.5	4.2		34.7	22.5	28.6	28.7	4.3	10.7	10.8	16.0	13.9	4.7	
1993 jan	19.3	18.5	11.4	4.5		35.1	22.2	28.7	28.7	4.2	11.0	10.9	15.9	14.0	4.0	
feb	19.3	18.9	11.4	4.7		35.6	22.5	29.6	28.9	4.4	12.3	11.2	15.7	14.0	4.5	
mar	19.6	19.3	11.4	4.8		36.8	22.7	28.6	29.5	5.1	12.5	11.6	15.4	13.6	4.9	
apr	19.6	19.6	11.8	4.8		36.6	22.9	28.5	30.1	5.5	12.9	12.2	15.3	14.0	4.6	
mai		20.0	11.3	4.8		37.0	23.0	28.5	30.0	5.8	12.8	11.5	15.1	14.2	5.0	
jun		20.2	11.5	4.9		38.1	23.2	27.1	29.9	6.8	12.7	11.1	15.0	13.5	5.0	
jul		19.6	11.6	5.4		36.6	23.1	26.9	29.8	5.9	13.5	10.8	15.0	13.1	5.0	
aug		19.6	11.5	5.0		36.3	23.1	26.5	29.8	5.8	14.3	10.9	15.2	13.2	5.3	
sep		19.9	11.5	5.0		37.0	23.2	27.0	29.9	6.1	14.7	11.0	15.2	12.4		
oct		19.9	11.1	5.2		37.9		28.1	30.5			11.0	15.2	13.0		

ARBEITSLOSIGKEIT

UNEMPLOYMENT

CHOMAGE

	EUR	B	DK	D(*)	GR	E	F	IRL	I	L	NL	P	UK	USA	JAP
0305	Arbeitslosenquoten Männer unter 25 Jahren saisonbereinigt					Unemployment rates under 25 years men seasonally adjusted					Taux de chômage hommes moins de 25 ans désaisonnalisé				
	%														
1989	15.2	13.6	9.9	5.1	16.6	27.5	16.6	9.9	26.0	3.6	11.8	8.7	11.0	11.4	4.8
1990	14.7	12.7	10.4	4.3	15.6	26.1	16.5	10.4	23.9	3.2	10.6	8.4	11.9	11.6	4.5
1991	16.0	13.6	10.2	3.9	17.0	25.5	18.1	10.2	24.2	3.2	10.1	6.6	16.5	14.3	4.7
1992	17.2	14.8	10.4	4.1	17.1	27.9	19.1	10.4	24.0	4.0	10.9	8.0	18.6	15.3	4.7
1992 aug	17.4	14.7	10.4	4.3		27.9	19.0	29.7	24.6	3.9	10.5	7.7	19.0	15.2	5.3
sep	17.2	14.7	10.3	4.3		28.7	19.1	29.9	23.7	4.5	11.2	7.9	18.2	15.1	4.6
oct	17.5	14.9	10.3	4.3		29.3	19.6	29.5	23.8	4.4	11.9	8.2	18.7	14.4	4.2
nov	17.6	15.1	10.4	4.5		30.3	19.9	30.3	22.9	4.5	12.5	8.5	18.7	15.1	4.7
dec	18.0	15.5	10.7	4.4		30.9	20.1	29.9	24.5	4.8	11.9	8.7	18.7	14.7	4.8
1993 jan	18.1	15.8	10.6	4.8		31.2	19.9	30.0	24.7	4.4	12.4	8.7	18.7	14.7	4.0
feb	18.3	16.2	10.6	5.0		31.8	20.3	31.6	24.7	4.5	12.5	8.8	18.4	14.5	4.6
mar	18.8	16.8	10.7	5.2		33.7	20.5	29.9	25.5	6.4	13.5	9.4	18.1	14.4	4.6
apr	18.8	17.2	11.2	5.2		33.2	20.9	30.0	25.9	6.7	13.9	9.9	17.9	15.5	4.5
mai	18.9	17.7	10.7	5.2		33.7	21.1	30.0	26.0	7.0	14.2	9.2	17.7	15.0	5.1
jun	19.1	18.2	10.9	5.4		34.7	21.5	28.9	25.9	8.5	14.4	8.9	17.7	14.8	5.1
jul	18.9	17.3	10.9	5.9		33.1	21.2	28.7	25.7	6.6	15.0	8.7	17.7	14.4	5.0
aug	18.9	17.3	10.8	5.4		32.8	21.3	28.2	25.9	6.4	15.6	8.9	17.8	14.6	5.5
sep	19.1	17.5	10.8	5.4		33.9	21.4	28.7	26.0	6.7	16.0	9.2	17.8	13.5	
oct		17.7	10.6	5.7		34.6		29.7	26.6			9.2	17.8	13.8	
0306	Arbeitslosenquoten Frauen unter 25 Jahren saisonbereinigt					Unemployment rates under 25 years women seasonally adjusted					Taux de chômage femmes moins de 25 ans désaisonnalisé				
	%														
1989	20.3	23.0	11.8	5.8	33.6	41.9	24.3	19.9	38.5	5.1	14.5	15.0	9.2	10.4	4.3
1990	19.1	21.6	11.8	4.7	32.7	39.3	23.8	19.5	35.5	4.7	12.7	13.2	9.5	10.6	4.1
1991	19.2	20.0	12.4	3.8	33.5	37.6	24.6	22.7	33.7	3.1	11.6	12.3	11.6	12.4	4.2
1992	19.4	20.6	12.4	3.8	33.5	38.5	24.7	25.8	33.2	3.6	10.3	13.0	12.3	13.0	4.2
1992 aug	19.4	20.6	12.7	3.9		38.0	24.3	26.6	33.3	3.7	9.6	13.1	12.7	13.2	4.5
sep	19.2	20.6	12.4	3.9		38.1	24.6	26.8	32.7	3.8	10.4	12.8	11.8	13.6	4.1
oct	19.5	20.6	12.4	4.0		39.3	24.7	26.3	32.7	3.7	11.2	12.7	12.3	12.7	3.7
nov	19.6	20.8	12.2	4.0		39.6	24.9	27.0	32.9	3.7	10.0	12.8	12.4	12.9	3.7
dec	19.8	21.1	12.3	4.0		39.7	25.1	26.9	33.8	3.8	9.5	13.3	12.6	13.0	4.6
1993 jan	19.9	21.3	12.3	4.3		40.1	24.8	27.1	33.6	4.0	9.6	13.6	12.6	13.1	4.0
feb	20.2	21.7	12.3	4.3		40.5	24.9	27.0	34.0	4.2	12.1	14.1	12.4	13.4	4.4
mar	20.3	21.9	12.2	4.4		41.0	25.1	26.9	34.5	3.4	11.4	14.4	12.2	12.7	5.3
apr	20.5	22.1	12.5	4.4		41.0	25.2	26.6	35.3	4.1	11.9	15.0	12.1	12.4	4.8
mai	20.4	22.5	12.0	4.3		41.4	25.1	26.6	34.9	4.3	11.4	14.3	11.8	13.3	4.9
jun	20.5	22.4	12.1	4.4		42.5	25.1	24.9	34.8	4.8	10.8	13.9	11.8	12.0	4.9
jul	20.4	22.0	12.3	4.9		41.3	25.1	24.6	34.8	5.0	11.8	13.3	11.8	11.7	4.9
aug	20.3	22.0	12.2	4.5		40.9	25.1	24.3	34.7	4.9	12.8	13.3	12.0	11.6	5.0
sep	20.5	22.4	12.2	4.5		41.1	25.2	24.7	34.8	5.4	13.4	13.2	12.1	11.2	
oct		22.3	11.6	4.6		42.2		26.1	35.2			13.2	12.1	12.1	

ARBEITSLOSIGKEIT

UNEMPLOYMENT

CHOMAGE

	EUR	B	DK	D(*)	GR	E	F	IRL	I	L	NL	P	UK
0307	Bei den Arbeitsämtern eingetragene Personen insgesamt				Number of persons registered at unemployment offices total					Nombre de personnes inscrites dans les bureaux de placement total			
	<i>1000</i>												
1989	14610.9	419.3	262.8	2032.0	117.8	2550.3	2532.0	231.6	3961.5	2.3	390.8	311.6	1799.0
1990	14265.3	402.8	267.9	1872.0	140.2	2348.6	2504.7	224.7	4185.0	2.1	345.8	307.1	1664.5
1991	15167.6	429.5	292.0	1687.2	173.3	2289.0	2709.1	253.9	4427.1	2.3	319.0	293.3	2291.9
1992	16122.6	472.9	313.8	1820.6	185.3	2259.9	2911.2	283.1	4475.3	2.7	302.0	317.2	2778.6
1992 aug	15990.4	505.8	306.0	1821.6	160.8	2134.1	2895.9	292.9	4422.7	2.6	287.0	315.4	2845.5
sep	16250.8	502.3	304.3	1783.6	159.3	2195.3	2968.7	287.1	4574.6	2.9	306.0	319.2	2847.4
oct	16499.1	500.9	323.0	1830.4	183.1	2272.1	3009.1	281.7	4632.5	2.9	324.0	325.0	2814.4
nov	16620.8	501.4	318.5	1884.6	183.1	2322.8	3028.3	286.0	4572.0	3.0	323.0	334.0	2864.1
dec	17078.0	515.5	333.4	2025.5	201.7	2360.3	3076.0	293.7	4618.3	3.1	328.0	339.3	2983.3
1993 jan	17704.3	520.9	358.9	2257.6	208.4	2422.5	3112.5	302.2	4762.5	3.2	343.0	350.5	3062.1
feb	17864.8	519.5	362.7	2287.9	213.4	2471.4	3098.2	299.5	4839.6	3.1	368.0	358.9	3042.6
mar	17838.0	511.8	353.2	2223.4	201.2	2529.6	3078.3	297.1	4911.8	3.3	371.0	360.5	2996.7
apr	17718.8	508.6	351.6	2196.7	179.6	2510.0	3037.2	294.6	4924.8	3.1	359.0	353.0	3000.5
mai	17410.3	505.3	329.5	2147.9	150.3	2485.6	2994.1	289.9	4890.1	3.0	358.0	340.0	2916.6
jun	17383.9	511.4	325.2	2166.2	152.7	2521.0	3003.3	293.1	4853.1	3.2	357.0	332.8	2865.0
jul	17546.0	570.2	319.7	2325.5	157.4	2497.4	3109.3	297.7	4630.0	3.4	373.0	333.1	2929.3
aug	17728.5	591.7	339.5	2314.9	153.6	2472.2	3200.4	297.3	4680.0	3.4	381.0	334.6	2960.0
sep	17894.5	593.6	337.1	2288.1	147.2	2532.1	3300.1	289.9	4750.0	3.9	405.0	335.4	2912.1
oct		586.3	357.0	2358.8		2628.1		286.2	4900.0			345.9	2793.6
0308	Bei den Arbeitsämtern eingetragene Personen unter 25 Jahren				Number of persons registered at unemployment offices under 25 years					Nombre de personnes inscrites dans les bureaux de placement moins de 25 ans			
	<i>1000</i>												
1989	4617.9	115.2	59.0	343.5	32.5	938.1	684.9	60.0	1649.5	0.6	106.8	111.1	516.8
1990		107.0	59.1	291.2	39.3	764.4	626.8	59.1	1680.3	0.5	84.9	103.3	491.3
1991		116.3	59.5	247.7	47.9	686.7	650.5	72.2	1766.8	0.5	73.2	87.9	697.9
1992		124.7	60.0	257.8	51.4	678.4	670.0	84.7	1699.2	0.7	71.8	87.7	822.2
1992 jul		135.5	57.7		46.2	634.5	622.0	94.4	1716.2	0.5	68.0	85.2	836.2
aug		146.2	62.2		44.6	626.6	669.3	95.1	1733.3	0.6	70.0	86.5	869.2
sep		145.0	59.9		44.2	657.9	748.2	90.1	1680.5	0.8	75.0	86.3	870.9
oct		140.5	60.1		50.8	694.4	782.6	83.4	1684.0	0.8	79.0	89.5	833.9
nov		136.2	59.0		50.8	709.5	790.9	85.8	1665.5	0.8	74.0	90.2	835.2
dec		138.6	60.3		55.4	713.8	797.9	87.5	1736.2	0.8	72.0	92.6	863.0
1993 jan		136.7	65.9		56.9	740.3	674.3	90.8	1755.9	0.9	76.0	96.4	886.7
feb		131.4	65.7		58.2	760.1	665.8	94.3	1782.3	0.9	87.0	99.5	881.4
mar		124.3	63.8		54.8	784.4	654.0	87.3	1806.5	0.9	90.0	102.3	858.9
apr		118.7	62.4		49.2	775.2	634.8	85.8	1811.7	0.9	87.0	99.7	842.0
mai		114.2	54.9		41.7	759.7	617.8	83.0	1815.8	0.8	87.0	94.6	808.8
jun		115.9	53.7		43.6	785.1	627.0	85.4	1809.9	0.9	88.0	91.8	789.6
jul		155.0	58.4		44.1	769.0	675.9	87.3	1760.0	0.9	99.0	91.7	848.8
aug		167.2	62.5		42.4	760.7	729.9	86.8	1780.0	0.9	104.0	92.4	875.1
sep		168.9	60.9		40.7	802.3	813.0	83.5	1800.0	1.2	107.0	93.3	860.7

ARBEITSLOSIGKEIT

UNEMPLOYMENT

CHOMAGE

	EUR	B	DK	D(*)	GR	E	F	IRL	I	L	NL	P	UK
0309	Bei den Arbeitsämtern eingetragene Frauen				Number of women registered at unemployment offices					Nombre de femmes inscrites dans les bureaux de placement			
	<i>1000</i>												
1989	7239.8	251.8	145.1	966.8	60.4	1462.9	1354.5	71.6	2057.7	0.9	149.5	209.9	508.2
1990	7156.1	241.5	146.2	909.4	72.1	1406.7	1355.9	72.6	2176.0	0.8	137.3	207.0	431.4
1991	7389.8	251.5	157.3	789.6	89.3	1380.7	1442.7	83.5	2315.5	0.9	132.3	192.2	554.9
1992	7635.0	273.8	167.5	830.1	95.3	1305.7	1506.7	96.0	2391.3	1.2	115.0	199.1	652.6
1992 aug	7623.5	294.3	169.7	852.0	88.0	1233.3	1518.6	103.6	2362.4	1.1	108.0	196.4	696.1
sep	7742.1	291.5	168.0	830.9	85.0	1268.0	1549.4	99.3	2449.5	1.3	115.0	197.8	686.5
oct	7831.7	289.9	178.3	850.1	95.3	1299.0	1546.8	96.5	2485.2	1.3	125.0	201.8	662.5
nov	7804.7	288.5	169.8	865.7	95.3	1310.9	1531.8	97.4	2455.2	1.3	117.0	207.3	664.4
dec	7882.1	294.9	172.4	896.3	99.8	1299.0	1535.4	99.0	2467.2	1.3	123.0	210.1	683.7
1993 jan	8085.7	297.0	180.2	961.3	99.3	1319.1	1543.7	102.8	2530.6	1.4	126.0	216.1	708.2
feb	8154.2	296.2	182.1	962.4	101.5	1339.6	1530.6	101.8	2571.8	1.3	140.0	220.2	706.7
mar	8139.3	291.0	175.1	949.9	95.6	1357.1	1513.7	100.5	2606.4	1.5	135.0	219.8	693.5
apr	8103.4	290.8	176.6	963.8	86.2	1337.2	1493.0	99.3	2615.9	1.5	130.0	212.9	696.3
mai	7983.3	289.8	171.1	949.7	72.5	1328.8	1472.7	97.3	2599.2	1.4	130.0	202.7	668.1
jun	7994.3	294.3	170.2	961.7	78.1	1344.2	1484.5	100.0	2581.4	1.5	125.0	197.5	655.8
jul	8105.7	325.6	167.9	1036.2	83.2	1329.1	1551.3	103.7	2480.0	1.4	132.0	197.1	698.2
aug	8205.1	336.2	180.9	1032.4	81.2	1309.1	1599.9	103.2	2500.0	1.4	139.0	196.2	725.6
sep	8273.3	336.2	179.0	1017.2	77.7	1332.7	1645.3	99.3	2530.0	1.7	154.0	195.3	704.9
oct		330.2	189.0	1043.8		1374.6		98.6	2600.0			201.6	658.1

INDUSTRIELLE PRODUKTION
INDUSTRIAL PRODUCTION
PRODUCTION INDUSTRIELLE

	EUR	B	DK	D(*)	GR	E	F	IRL	I	L	NL	P	UK	USA	JAP
0403	Umsatz NACE 1-4 saisonbereinigt				Turnover NACE 1-4 seasonally adjusted <i>EUR 12 = 100</i>						Chiffre d'affaires NACE 1-4 désaisonné				
1985	100.0	2.9	1.3	27.3			20.9	1.0	19.3	0.1	5.3				21.3
							<i>1985 = 100</i>								
1989	119.3	119.4	113.8	114.3			119.6	133.2	132.7	115.4	92.3				124.2
1990	125.2	120.9	116.7	121.9			123.8	136.3	138.4	111.3	97.7				130.9
1991	129.0	122.6	121.9	129.2			126.2	143.0	143.0	109.0	101.6				130.3
1992	131.5		122.7	130.7			126.6	153.3	145.0	111.3					131.8
1992 II	130.2	123.8	124.0	131.1			126.2	155.0	144.8	111.8	100.5				130.3
III	132.4		125.8	131.3			127.6	152.5	145.3	112.2					131.8
IV	132.1		118.4	128.1			124.8	154.5	145.6	108.8					133.5
1993 I			117.9	120.7				164.8		113.0					137.8
II			114.8	119.9				169.0		111.4					137.1
1992 jun	130.7	124.5	128.2	131.7			126.0	153.1	144.6	109.8	100.7				132.3
jul	135.0	124.1	126.4	133.2			129.1	151.6	149.3	111.1					132.7
aug	126.3	116.5	121.9	125.7			124.2	151.6	135.3	107.9					130.8
sep	135.5		129.4	135.0			129.3	154.2	146.7	117.1					131.6
oct	131.9		118.2	128.1			125.8	157.3	143.1	110.0					133.1
nov	130.8		118.0	126.2			123.7	154.8	143.7	108.5					132.8
dec	133.3		119.9	129.6			125.3	152.4	147.0	108.8					134.9
1993 jan			113.6	115.4				160.3		106.1					134.3
feb			117.2	120.0				169.2		113.3					138.3
mar			123.0	126.6				164.4		119.0					139.3
apr			113.2	120.6				170.1		111.8					136.8
mai			111.6	117.6				170.2		105.9					139.9
jun			119.4	121.5				167.0		116.7					135.5
jul			117.1	118.7				169.6		115.9					
aug			115.0	122.1											
0404	Baugewerbe NACE 5 saisonbereinigt				Building NACE 5 seasonally adjusted <i>1985 = 100</i>						Construction NACE 5 désaisonné				
1989		117.0	97.9	118.0			124.3		109.7	135.3					133.0
1990		142.8	92.6	125.0			127.4		112.3	140.9					134.3
1991		123.8	83.4	126.7			129.5		114.0	142.9					122.6
1992		147.8	80.6	136.7			129.2		111.4	146.8					116.0
1992 II		151.7	81.2	136.9			130.9			148.0					109.1
III		147.6	81.8	138.0			127.7			144.8					108.3
IV		144.5	76.9	138.3			127.2			146.1					107.7
1993 I		130.1	75.8	133.3			127.3			149.2					106.0
II		122.8	70.4	137.0			122.9			147.5					
0405	Industrie und Baugewerbe NACE 1-5 saisonbereinigt				Industry and building NACE 1-5 seasonally adjusted <i>1985 = 100</i>						Industrie et construction NACE 1-5 désaisonné				
1989		113.4	105.4	112.6			113.7			122.5					113.3
1990		122.4	104.8	118.5			116.0			123.4					113.0
1991		117.0	104.8	121.3			116.2			124.3					108.5
1992		121.2	105.7	120.4			115.0			124.5					107.2
1992 II		123.3	105.5	122.0			116.1			124.2					105.4
III		121.1	108.7	121.0			115.7			122.7					106.0
IV		117.8	103.0	115.8			114.2			123.9					107.0
1993 I		113.3	101.8	111.4			113.1			123.2					107.1
II		110.0	98.8	111.4			110.7			124.0					

**PRODUKTION
NACH KATEGORIEN**

**PRODUCTION
BY CATEGORY**

**PRODUCTION
PAR CATEGORIE**

	EUR	B	DK	D(*)	GR	E	F	IRL	I	L	NL	P	UK	USA	JAP	
0408	Verbrauchsgüter saisonbereinigt				Consumption goods seasonally adjusted							Biens de consommation désaisonné				
	<i>EUR 12 = 100</i>															
1985	100.0	2.5	1.5	21.5	1.6	8.9	18.3	1.2	16.3	0.0	5.8	2.4	19.3			
	<i>1985 = 100</i>															
1989	113.1	112.0	103.8	111.1	101.8	115.0	110.4	121.3	115.7	114.3	114.7	124.7	114.6	111.0	113.5	
1990	116.5	117.0	106.3	119.1	100.3	118.0	113.0	126.0	115.6	122.1	119.4	132.9	114.0	110.4	118.0	
1991	117.8	117.9	110.4	124.9	100.1	120.3	113.1	130.9	115.9	128.6	123.1	132.8	109.5	109.7	119.6	
1992	117.7	118.6	112.0	123.2	100.9	117.7	114.2	139.8	116.2	143.7	124.2	126.7	110.9	112.2	115.9	
1992 III	118.3	118.4	115.3	123.4	105.7	118.1	121.2	144.7	113.8	144.6	124.7	122.4	110.9	111.8	115.5	
IV	116.6	116.5	110.4	119.3	96.6	114.1	121.2	141.3	114.2	146.5	122.4	125.1	111.4	114.3	112.6	
1993 I	115.1	114.4	110.5	111.9	98.0	109.3	120.8	143.3	119.8	136.2	123.0	122.3	112.1	115.7	112.4	
II	114.5	110.8	106.8	113.1	101.7	111.0	118.3	144.6	115.3	152.4	124.1	119.0	112.3	114.8	111.5	
III			110.1	113.7										115.1	111.2	
1992 jul	120.5	120.1	117.2	124.6	105.7	121.3	120.9	141.3	117.9	144.9	126.6	133.0	112.3	112.0	117.3	
aug	115.9	118.7	109.6	120.4	101.9	118.4	120.2	145.0	111.4	138.5	121.3	112.8	110.6	112.6	112.9	
sep	118.3	116.8	119.1	124.4	110.6	113.7	122.3	147.0	112.3	149.7	125.9	122.1	109.8	111.5	116.9	
oct	118.0	117.5	111.9	121.5	96.2	114.3	121.9	146.4	117.6	145.7	123.0	124.7	111.0	113.9	114.3	
nov	116.4	118.6	108.2	118.0	99.9	111.0	121.0	139.0	116.4	157.3	124.0	127.5	110.1	114.4	112.1	
dec	115.7	113.7	111.4	118.4	94.7	116.5	120.4	139.5	109.3	136.3	120.4	123.0	113.2	114.7	112.3	
1993 jan	114.7	116.4	107.8	110.0	93.6	105.5	120.3	139.7	125.9	136.3	122.0	124.8	111.0	114.8	111.8	
feb	114.3	115.9	109.8	110.0	101.7	109.6	121.3	146.9	116.5	131.9	124.3	120.0	112.0	116.0	112.1	
mar	116.2	111.4	113.9	115.6	99.1	112.3	120.3	143.4	117.5	140.0	122.6	122.4	113.2	116.2	113.7	
apr	114.3	111.7	105.2	113.0	101.3	109.5	118.4	145.3	115.4	144.4	123.2	120.4	111.8	114.9	111.6	
mai	115.2	114.0	100.3	113.3	100.4	110.3	118.3	146.9	117.7	142.5	125.0	118.0	113.8	114.8	110.0	
jun	114.0	106.9	114.2	112.8	103.1	112.5	118.3	141.8	112.6	169.8	123.9	117.9	111.7	114.8	112.8	
jul		110.8	107.9	112.9	96.6	114.1	119.9	144.5	114.7	158.9	125.2			115.2	112.4	
aug			109.7	115.8	97.6	115.6	118.3		115.1		122.8			115.4	109.9	
sep			114.0	112.2										114.8	111.6	

**MEINUNGSUMFRAGE:
INDUSTRIE**
OPINIONS IN INDUSTRY
**OPINIONS DANS
L'INDUSTRIE**

	EUR	B	DK	D(*)	GR	E	F	IRL	I	L	NL	P	UK
0501	Produktionsaussichten Industrie insgesamt NACE 1-4				Production expectations all industry NACE 1-4				Perspectives de production ensemble industrie NACE 1-4				
	<i>BALANCE %</i>												
1989	13.7	5.5	12.3	9.2	21.4	11.8	14.7	20.8	22.9	7.2	7.8	11.9	9.9
1990	6.4	-0.8	10.0	9.6	19.5	2.8	3.3	14.1	14.4	4.1	7.4	11.4	-9.2
1991	0.4	-13.0	8.0	1.8	16.5	-1.6	-3.2	5.1	7.6	-30.4	5.2	7.7	-13.7
1992	-4.7	-19.2	5.0	-11.5	21.1	-6.7	-5.6	2.6	-0.9	-29.1	2.4	1.3	-3.6
1992 III	-6.0	-20.3	-1.0	-6.3	20.0	-9.7	-3.3	5.7	-8.7	-33.3	1.7	0.3	-9.7
IV	-20.0	-33.7	5.0	-33.3	12.3	-22.7	-24.7	-4.0	-14.7	-19.3	-7.0	-3.7	-12.7
1993 I	-10.3	-28.7	-17.0	-24.0	22.3	-11.7	-23.0	-7.3	-2.3	-25.3	-1.0	-7.0	7.7
II	-6.0	-32.0	9.0	-24.0	25.0	-5.7	-14.7	-5.7	4.0	-10.0	-1.7	-10.0	17.0
III	-8.0	-30.0	8.0	-15.7	13.0	-10.7	-23.7	-3.7	-5.0	-14.7	0.0	-11.0	14.0
1992 aug	-6.0	-21.0	-1.0	-3.0	20.0	-13.0	7.0	9.0	-10.0	-35.0	5.0	0.0	-11.0
sep	-7.0	-22.0	-1.0	-10.0	17.0	0.0	-11.0	4.0	-7.0	-31.0	5.0	4.0	-15.0
oct	-14.0	-28.0	5.0	-23.0	21.0	-15.0	-20.0	0.0	-15.0	-6.0	2.0	4.0	-9.0
nov	-23.0	-36.0	5.0	-39.0	13.0	-23.0	-26.0	5.0	-12.0	-10.0	-12.0	-10.0	-19.0
dec	-23.0	-37.0	5.0	-38.0	3.0	-30.0	-28.0	-17.0	-17.0	-42.0	-11.0	-5.0	-10.0
1993 jan	-16.0	-33.0	-17.0	-29.0	8.0	-19.0	-27.0	-4.0	-9.0	-37.0	-4.0	-8.0	2.0
feb	-9.0	-28.0	-17.0	-22.0	31.0	-12.0	-24.0	-15.0	1.0	-38.0	0.0	-4.0	12.0
mar	-6.0	-25.0	-17.0	-21.0	28.0	-4.0	-18.0	-3.0	1.0	-1.0	1.0	-9.0	9.0
apr	-6.0	-33.0	9.0	-26.0	29.0	-2.0	-14.0	0.0	5.0	-10.0	-4.0	-6.0	17.0
mai	-3.0	-29.0	9.0	-23.0	27.0	-5.0	-11.0	-2.0	9.0	-7.0	-2.0	-8.0	23.0
jun	-9.0	-34.0	9.0	-23.0	19.0	-10.0	-19.0	-15.0	-2.0	-13.0	1.0	-16.0	11.0
jul	-12.0	-31.0	8.0	-21.0	9.0	-11.0	-27.0	-18.0	-9.0	-12.0	-4.0	-19.0	6.0
aug	-9.0	-30.0	8.0	-17.0	13.0	-17.0	-24.0	1.0	-6.0	-16.0	-2.0	-8.0	17.0
sep	-3.0	-29.0	8.0	-9.0	17.0	-4.0	-20.0	6.0	0.0	-16.0	6.0	-6.0	19.0
oct	-6.0	-30.0	18.0	-18.0	18.0	-1.0	-13.0	4.0	-4.0	-23.0	5.0	-5.0	8.0
0502	Auftragsbestand Industrie insgesamt NACE 1-4				Order books all industry NACE 1-4				Carnet de commandes ensemble industrie NACE 1-4				
	<i>BALANCE %</i>												
1989	1.3	-6.0	7.8	3.4	-17.0	-7.6	10.3	11.7	4.3	-15.3	0.2	-8.6	-4.0
1990	-8.2	-7.0	-1.8	9.5	-16.7	-24.1	-10.9	-9.4	-5.3	-7.9	-3.6	-16.2	-30.9
1991	-26.8	-27.4	-16.3	-5.7	-27.2	-41.1	-34.5	-24.2	-29.1	-42.2	-12.2	-22.9	-58.4
1992	-35.0	-34.7	-19.0	-30.1	-23.4	-45.7	-40.3	-11.7	-32.7	-45.7	-17.8	-31.5	-51.8
1992 III	-36.0	-33.3	-12.0	-33.3	-22.0	-42.0	-36.0	-6.0	-36.0	-37.7	-16.0	-31.3	-53.0
IV	-44.3	-45.3	-33.0	-46.7	-17.3	-55.0	-51.7	-22.7	-40.0	-50.7	-27.0	-40.3	-53.7
1993 I	-48.7	-51.0	-38.0	-57.7	-28.0	-64.3	-56.3	-33.7	-46.3	-41.0	-29.0	-49.7	-37.7
II	-46.7	-50.7	-47.0	-61.0	-26.7	-63.0	-60.3	-27.3	-40.0	-37.7	-28.3	-53.3	-26.3
III	-45.3	-43.0	-34.0	-61.7	-26.0	-56.0	-60.3	-20.0	-42.7	-53.7	-25.0	-52.3	-24.3
1992 aug	-35.0	-32.0	-12.0	-32.0	-22.0	-42.0	-29.0	-1.0	-31.0	-32.0	-13.0	-29.0	-53.0
sep	-39.0	-37.0	-12.0	-38.0	-21.0	-43.0	-39.0	-7.0	-45.0	-42.0	-19.0	-34.0	-56.0
oct	-43.0	-40.0	-33.0	-42.0	-20.0	-49.0	-49.0	-16.0	-40.0	-47.0	-22.0	-41.0	-58.0
nov	-44.0	-47.0	-33.0	-47.0	-16.0	-56.0	-53.0	-25.0	-38.0	-50.0	-30.0	-39.0	-53.0
dec	-46.0	-49.0	-33.0	-51.0	-16.0	-60.0	-53.0	-27.0	-42.0	-55.0	-29.0	-41.0	-50.0
1993 jan	-49.0	-53.0	-38.0	-56.0	-24.0	-66.0	-54.0	-36.0	-45.0	-48.0	-31.0	-50.0	-48.0
feb	-49.0	-50.0	-38.0	-56.0	-30.0	-64.0	-60.0	-38.0	-50.0	-40.0	-30.0	-47.0	-37.0
mar	-48.0	-50.0	-38.0	-61.0	-30.0	-63.0	-55.0	-27.0	-44.0	-35.0	-26.0	-52.0	-28.0
apr	-46.0	-48.0	-47.0	-61.0	-26.0	-60.0	-56.0	-23.0	-40.0	-30.0	-26.0	-55.0	-28.0
mai	-46.0	-55.0	-47.0	-61.0	-28.0	-64.0	-60.0	-22.0	-38.0	-38.0	-29.0	-51.0	-26.0
jun	-48.0	-49.0	-47.0	-61.0	-26.0	-65.0	-65.0	-37.0	-42.0	-45.0	-30.0	-54.0	-25.0
jul	-47.0	-42.0	-34.0	-61.0	-28.0	-57.0	-61.0	-18.0	-42.0	-46.0	-27.0	-55.0	-31.0
aug	-44.0	-44.0	-34.0	-62.0	-26.0	-60.0	-60.0	-14.0	-39.0	-56.0	-24.0	-50.0	-20.0
sep	-45.0	-43.0	-34.0	-62.0	-24.0	-51.0	-60.0	-28.0	-47.0	-59.0	-24.0	-52.0	-22.0
oct	-41.0	-48.0	-14.0	-60.0	-18.0	-43.0	-55.0	0.0	-29.0	-47.0	-24.0	-48.0	-33.0

**MEINUNGSUMFRAGE:
INDUSTRIE**
OPINIONS IN INDUSTRY
**OPINIONS DANS
L'INDUSTRIE**

	EUR	B	DK	D(*)	GR	E	F	IRL	I	L	NL	P	UK
0503	Lagerbestände an Fertigerzeugnissen Industrie insgesamt NACE 1-4				Stocks of finished products all industry NACE 1-4				Stocks de produits finis ensemble industrie NACE 1-4				
	<i>BALANCE %</i>												
1989	4.8	1.2	8.0	-0.1	9.8	12.3	2.7	-0.2	5.3	-1.7	3.4	9.1	12.3
1990	8.9	3.9	11.5	-4.6	10.5	23.5	15.8	3.8	11.4	3.1	5.0	17.2	17.9
1991	15.0	6.6	19.0	0.6	15.3	28.1	21.3	8.4	19.8	7.8	9.5	11.7	28.0
1992	17.7	12.2	12.3	15.0	18.4	28.0	19.8	5.2	17.4	8.9	7.8	9.9	23.5
1992 III	18.3	11.7	13.0	14.7	25.3	30.0	18.3	6.7	16.3	2.7	6.7	12.3	25.3
IV	20.7	14.7	3.0	23.7	13.0	36.0	23.0	9.3	13.0	12.3	7.7	13.7	26.3
1993 I	23.0	19.3	14.0	29.3	14.0	41.0	26.7	13.3	13.0	15.7	8.7	22.3	25.0
II	23.7	13.0	16.0	29.0	11.7	39.0	31.7	14.7	14.3	15.3	11.0	23.7	18.3
III	22.3	11.7	10.0	28.0	13.0	35.7	30.0	22.0	17.3	21.3	11.0	21.0	17.3
1992 aug	19.0	10.0	13.0	14.0	25.0	28.0	14.0	7.0	20.0	4.0	6.0	8.0	27.0
sep	17.0	16.0	13.0	16.0	22.0	26.0	22.0	4.0	9.0	-3.0	7.0	15.0	26.0
oct	18.0	14.0	3.0	21.0	8.0	32.0	18.0	11.0	13.0	7.0	7.0	13.0	25.0
nov	21.0	13.0	3.0	22.0	16.0	36.0	25.0	2.0	12.0	8.0	8.0	11.0	28.0
dec	23.0	17.0	3.0	28.0	15.0	40.0	26.0	15.0	14.0	22.0	8.0	17.0	26.0
1993 jan	23.0	21.0	14.0	27.0	14.0	44.0	27.0	18.0	12.0	15.0	8.0	23.0	29.0
feb	23.0	21.0	14.0	31.0	15.0	37.0	28.0	12.0	14.0	17.0	9.0	21.0	23.0
mar	23.0	16.0	14.0	30.0	13.0	42.0	25.0	10.0	13.0	15.0	9.0	23.0	23.0
apr	22.0	14.0	16.0	27.0	11.0	43.0	30.0	7.0	11.0	16.0	10.0	19.0	17.0
mai	25.0	12.0	16.0	30.0	16.0	39.0	33.0	17.0	17.0	15.0	12.0	23.0	21.0
jun	24.0	13.0	16.0	30.0	8.0	35.0	32.0	20.0	15.0	15.0	11.0	29.0	17.0
jul	24.0	15.0	10.0	27.0	12.0	44.0	31.0	20.0	16.0	16.0	10.0	28.0	23.0
aug	23.0	10.0	10.0	30.0	13.0	35.0	30.0	21.0	19.0	26.0	10.0	17.0	18.0
sep	20.0	10.0	10.0	27.0	14.0	28.0	29.0	25.0	17.0	22.0	13.0	18.0	11.0
oct	19.0	9.0	-6.0	25.0	3.0	29.0	21.0	12.0	13.0	18.0	9.0	15.0	20.0
0504	Produktionsaussichten Grundstoffe und Produktionsgüter				Production expectations intermediate goods				Perspectives de production biens intermédiaires				
	<i>BALANCE %</i>												
1989	11.0	2.3	14.3	9.6	20.6	11.9	8.1	17.3	23.6	2.5	5.0	9.8	4.3
1990	2.5	-6.2	6.0	7.1	18.1	2.8	1.1	11.7	14.6	-0.6	6.4	8.1	-16.5
1991	-1.7	-17.4	9.5	-0.1	13.3	-3.8	-1.3	0.2	10.0	-39.5	4.1	1.2	-14.4
1992	-5.6	-24.1	11.8	-10.9	17.8	-3.9	-7.7	0.1	1.4	-32.9	4.6	0.2	-5.7
1992 III	-7.7	-21.3	4.0	-6.3	20.0	-5.7	-9.3	-0.3	-8.7	-36.3	3.0	-1.3	-11.0
IV	-23.3	-42.3	1.0	-34.3	5.3	-24.3	-27.7	-11.7	-13.0	-18.0	-3.3	-7.0	-18.7
1993 I	-9.7	-32.3	-7.0	-20.3	20.7	-8.3	-19.3	-6.3	-2.7	-27.0	7.0	-10.3	4.7
II	-3.7	-36.7	15.0	-21.0	24.0	2.3	-15.7	5.3	6.3	-6.7	-2.7	-10.3	23.7
III	-5.3	-38.3	10.0	-11.7	12.3	-5.7	-19.0	-1.0	-1.3	-9.3	-4.7	-13.7	17.0
1992 aug	-9.0	-18.0	4.0	-3.0	20.0	-9.0	-11.0	2.0	-11.0	-36.0	9.0	-1.0	-19.0
sep	-10.0	-33.0	4.0	-10.0	17.0	3.0	-14.0	-9.0	-11.0	-33.0	2.0	0.0	-14.0
oct	-20.0	-37.0	1.0	-26.0	20.0	-23.0	-24.0	-9.0	-13.0	-1.0	3.0	0.0	-19.0
nov	-26.0	-43.0	1.0	-41.0	3.0	-16.0	-31.0	-11.0	-12.0	-6.0	-10.0	-12.0	-26.0
dec	-24.0	-47.0	1.0	-36.0	-7.0	-34.0	-28.0	-15.0	-14.0	-47.0	-3.0	-9.0	-11.0
1993 jan	-16.0	-38.0	-7.0	-26.0	5.0	-25.0	-21.0	3.0	-15.0	-43.0	5.0	-13.0	5.0
feb	-7.0	-33.0	-7.0	-17.0	30.0	-7.0	-24.0	-9.0	6.0	-39.0	8.0	-7.0	7.0
mar	-6.0	-26.0	-7.0	-18.0	27.0	7.0	-13.0	-13.0	1.0	1.0	8.0	-11.0	2.0
apr	-2.0	-37.0	15.0	-21.0	31.0	7.0	-10.0	10.0	9.0	-7.0	-4.0	-8.0	22.0
mai	-1.0	-32.0	15.0	-22.0	25.0	6.0	-15.0	6.0	9.0	-6.0	-5.0	-7.0	32.0
jun	-8.0	-41.0	15.0	-20.0	16.0	-6.0	-22.0	0.0	1.0	-7.0	1.0	-16.0	17.0
jul	-10.0	-39.0	10.0	-16.0	11.0	-2.0	-21.0	-3.0	-5.0	-7.0	-5.0	-20.0	1.0
aug	-5.0	-38.0	10.0	-11.0	12.0	-14.0	-19.0	-12.0	-4.0	-11.0	-9.0	-15.0	25.0
sep	-1.0	-38.0	10.0	-8.0	14.0	-1.0	-17.0	12.0	5.0	-10.0	0.0	-6.0	25.0
oct	-6.0	-35.0	17.0	-13.0	11.0	-9.0	-16.0	1.0	0.0	-19.0	5.0	-10.0	12.0

**MEINUNGSUMFRAGE:
INDUSTRIE**
OPINIONS IN INDUSTRY
**OPINIONS DANS
L'INDUSTRIE**

	EUR	B	DK	D(*)	GR	E	F	IRL	I	L	NL	P	UK
0505	Auftragsbestand Grundstoffe und Produktionsgüter				Order books intermediate goods					Carnet de commande biens intermédiaires			
	<i>BALANCE %</i>												
1989	-0.7	-12.0	5.5	5.7	-17.3	-10.5	8.9	14.1	2.8	-27.2	0.8	-8.8	-14.5
1990	-13.8	-22.8	-5.3	2.8	-15.8	-27.7	-15.0	-13.6	-6.9	-13.2	-4.0	-19.8	-36.2
1991	-35.8	-37.4	-16.8	-16.2	-29.3	-48.6	-36.8	-31.7	-32.6	-52.3	-12.3	-20.1	-64.5
1992	-39.6	-41.6	-17.8	-36.7	-25.2	-41.7	-39.7	-21.4	-31.7	-51.2	-16.7	-26.0	-59.5
1992 III	-39.7	-40.7	-9.0	-38.3	-23.0	-36.0	-37.7	-14.3	-31.7	-42.0	-13.0	-28.0	-64.0
IV	-50.3	-54.7	-28.0	-53.7	-24.7	-46.3	-55.7	-37.0	-42.0	-56.0	-24.0	-33.7	-60.7
1993 I	-53.0	-62.0	-45.0	-60.3	-27.7	-63.3	-58.0	-47.7	-47.3	-43.0	-27.0	-43.7	-46.3
II	-48.3	-60.0	-48.0	-60.0	-25.7	-57.7	-64.0	-27.3	-35.7	-37.0	-23.7	-49.0	-32.3
III	-48.7	-52.0	-24.0	-58.7	-31.0	-53.3	-66.0	-18.3	-41.0	-53.7	-20.0	-48.0	-32.3
1992 aug	-37.0	-42.0	-9.0	-37.0	-23.0	-30.0	-38.0	-5.0	-25.0	-33.0	-8.0	-23.0	-64.0
sep	-44.0	-45.0	-9.0	-45.0	-24.0	-38.0	-35.0	-16.0	-41.0	-48.0	-17.0	-34.0	-68.0
oct	-51.0	-48.0	-28.0	-51.0	-30.0	-48.0	-49.0	-18.0	-47.0	-52.0	-19.0	-35.0	-71.0
nov	-49.0	-55.0	-28.0	-52.0	-23.0	-47.0	-56.0	-46.0	-37.0	-54.0	-27.0	-32.0	-62.0
dec	-51.0	-61.0	-28.0	-58.0	-21.0	-44.0	-62.0	-47.0	-42.0	-62.0	-26.0	-34.0	-49.0
1993 jan	-57.0	-64.0	-45.0	-61.0	-25.0	-73.0	-59.0	-39.0	-49.0	-51.0	-30.0	-44.0	-56.0
feb	-52.0	-60.0	-45.0	-59.0	-28.0	-56.0	-61.0	-53.0	-48.0	-42.0	-29.0	-40.0	-44.0
mar	-50.0	-62.0	-45.0	-61.0	-30.0	-61.0	-54.0	-51.0	-45.0	-36.0	-22.0	-47.0	-39.0
apr	-47.0	-63.0	-48.0	-60.0	-26.0	-60.0	-54.0	-23.0	-32.0	-29.0	-20.0	-50.0	-38.0
mai	-48.0	-63.0	-48.0	-60.0	-28.0	-54.0	-67.0	-20.0	-37.0	-40.0	-24.0	-47.0	-28.0
jun	-50.0	-54.0	-48.0	-60.0	-23.0	-59.0	-71.0	-39.0	-38.0	-42.0	-27.0	-50.0	-31.0
jul	-49.0	-50.0	-24.0	-58.0	-31.0	-59.0	-62.0	-21.0	-41.0	-45.0	-27.0	-53.0	-36.0
aug	-48.0	-53.0	-24.0	-59.0	-31.0	-61.0	-66.0	-22.0	-33.0	-57.0	-17.0	-46.0	-31.0
sep	-49.0	-53.0	-24.0	-59.0	-31.0	-40.0	-70.0	-12.0	-49.0	-59.0	-16.0	-45.0	-30.0
oct	-45.0	-59.0	-17.0	-57.0	-20.0	-58.0	-61.0	9.0	-30.0	-50.0	-19.0	-43.0	-33.0
0506	Lagerbestände an Fertigerzeugnissen Grundstoffe und Produktionsgüter				Stocks of finished products intermediate goods					Stocks de produits finis biens intermédiaires			
	<i>BALANCE %</i>												
1989	6.3	1.7	13.0	-0.5	11.8	13.3	6.4	-0.9	6.2	0.2	1.9	8.4	13.8
1990	12.3	5.1	16.0	1.7	10.6	27.3	15.6	3.0	12.2	5.0	5.1	23.3	18.0
1991	18.4	5.3	11.5	8.7	15.9	32.2	19.8	12.7	17.8	10.8	10.9	10.3	29.2
1992	18.7	10.0	4.8	16.8	19.5	26.5	18.9	9.2	14.9	11.9	9.1	12.3	26.1
1992 III	18.3	6.3	8.0	16.3	24.3	23.0	19.3	7.0	12.7	2.0	8.7	13.7	29.3
IV	22.7	15.7	0.0	23.7	16.3	33.0	25.3	12.0	13.0	11.0	10.3	18.0	29.7
1993 I	25.3	18.0	-7.0	29.0	13.7	43.0	28.0	12.3	14.0	12.7	11.3	30.3	24.0
II	24.7	11.7	10.0	29.3	11.0	42.3	30.7	5.7	16.0	12.0	10.7	27.3	19.0
III	24.0	11.0	3.0	26.7	10.0	38.0	33.0	10.0	15.0	20.3	10.3	27.0	18.7
1992 aug	18.0	5.0	8.0	15.0	24.0	17.0	20.0	7.0	15.0	4.0	7.0	10.0	30.0
sep	18.0	13.0	8.0	18.0	19.0	19.0	20.0	5.0	7.0	-1.0	9.0	18.0	34.0
oct	20.0	12.0	0.0	22.0	14.0	28.0	18.0	12.0	14.0	7.0	9.0	17.0	28.0
nov	23.0	18.0	0.0	22.0	20.0	34.0	28.0	10.0	13.0	6.0	11.0	17.0	30.0
dec	25.0	17.0	0.0	27.0	15.0	37.0	30.0	14.0	12.0	20.0	11.0	20.0	31.0
1993 jan	26.0	21.0	-7.0	27.0	14.0	48.0	28.0	14.0	16.0	12.0	11.0	34.0	28.0
feb	25.0	17.0	-7.0	30.0	14.0	38.0	28.0	16.0	15.0	13.0	12.0	28.0	22.0
mar	25.0	16.0	-7.0	30.0	13.0	43.0	28.0	7.0	11.0	13.0	11.0	29.0	22.0
apr	24.0	8.0	10.0	29.0	12.0	55.0	28.0	8.0	13.0	12.0	10.0	24.0	16.0
mai	26.0	13.0	10.0	30.0	15.0	37.0	32.0	6.0	21.0	12.0	12.0	25.0	22.0
jun	24.0	14.0	10.0	29.0	6.0	35.0	32.0	3.0	14.0	12.0	10.0	33.0	19.0
jul	28.0	12.0	3.0	28.0	7.0	62.0	35.0	9.0	13.0	16.0	10.0	35.0	26.0
aug	24.0	11.0	3.0	28.0	10.0	30.0	33.0	3.0	18.0	24.0	9.0	18.0	18.0
sep	20.0	10.0	3.0	24.0	13.0	22.0	31.0	18.0	14.0	21.0	12.0	28.0	12.0
oct	21.0	6.0	-4.0	26.0	8.0	52.0	22.0	1.0	7.0	16.0	8.0	23.0	17.0

**MEINUNGSUMFRAGE:
INDUSTRIE**
OPINIONS IN INDUSTRY
**OPINIONS DANS
L'INDUSTRIE**

	EUR	B	DK	D(*)	GR	E	F	IRL	I	L	NL	P	UK
0507	Produktionsaussichten Investitionsgüter				Production expectations investment goods				Perspectives de production biens d'investissement				
	<i>BALANCE %</i>												
1989	17.3	13.1	9.5	12.3	29.0	9.6	22.9	29.6	21.2	16.7	10.9	15.1	19.7
1990	8.7	-0.7	10.5	11.8	20.1	3.0	14.0	15.9	11.9	14.2	8.9	19.0	-2.2
1991	-5.2	-12.6	2.3	-1.5	27.2	-5.2	-6.6	8.9	-3.8	0.3	6.4	7.5	-14.0
1992	-10.4	-19.9	-1.5	-18.1	19.4	-9.9	-7.8	4.7	-8.7	-7.3	-3.2	-1.1	-6.0
1992 III	-11.3	-23.7	-4.0	-13.3	18.3	-13.3	-8.3	-3.0	-9.3	-3.3	-5.0	-9.3	-12.7
IV	-23.7	-33.3	0.0	-38.0	28.3	-21.7	-22.3	7.3	-24.7	-15.0	-15.7	-16.3	-9.0
1993 I	-14.7	-31.3	-39.0	-31.0	-4.0	-11.0	-22.0	7.0	-3.7	-14.0	-11.3	-5.7	6.0
II	-10.0	-31.3	8.0	-29.7	7.3	-9.3	-12.0	-8.3	2.3	-29.0	-1.3	-13.7	8.0
III	-10.3	-25.0	1.0	-18.7	-10.0	-11.3	-21.7	-2.3	-16.0	-36.7	-0.3	-29.0	14.7
1992 aug	-9.0	-24.0	-4.0	-11.0	18.0	-16.0	-3.0	4.0	-5.0	-11.0	-4.0	9.0	-13.0
sep	-14.0	-25.0	-4.0	-18.0	22.0	-5.0	-12.0	5.0	-7.0	-2.0	-1.0	-6.0	-19.0
oct	-17.0	-26.0	0.0	-27.0	10.0	-10.0	-18.0	-2.0	-23.0	-22.0	-10.0	-17.0	-1.0
nov	-26.0	-36.0	0.0	-43.0	42.0	-28.0	-25.0	29.0	-23.0	-16.0	-16.0	-20.0	-13.0
dec	-28.0	-38.0	0.0	-44.0	33.0	-27.0	-24.0	-5.0	-28.0	-7.0	-21.0	-12.0	-13.0
1993 jan	-18.0	-33.0	-39.0	-32.0	-10.0	-8.0	-25.0	20.0	-5.0	-3.0	-19.0	-1.0	-2.0
feb	-16.0	-35.0	-39.0	-33.0	12.0	-12.0	-22.0	-13.0	-9.0	-26.0	-9.0	1.0	8.0
mar	-10.0	-26.0	-39.0	-28.0	-14.0	-13.0	-19.0	14.0	3.0	-13.0	-6.0	-17.0	12.0
apr	-10.0	-33.0	8.0	-37.0	-18.0	-6.0	-11.0	2.0	14.0	-32.0	-6.0	-8.0	9.0
mai	-5.0	-30.0	8.0	-25.0	28.0	-13.0	-6.0	-1.0	6.0	-13.0	4.0	-10.0	15.0
jun	-15.0	-31.0	8.0	-27.0	12.0	-9.0	-19.0	-26.0	-13.0	-42.0	-2.0	-23.0	0.0
jul	-12.0	-27.0	1.0	-21.0	-30.0	-15.0	-20.0	-34.0	-16.0	-36.0	-1.0	-30.0	9.0
aug	-10.0	-26.0	1.0	-20.0	-10.0	-17.0	-22.0	27.0	-18.0	-33.0	-2.0	-21.0	21.0
sep	-9.0	-22.0	1.0	-15.0	10.0	-2.0	-23.0	0.0	-14.0	-41.0	2.0	-36.0	14.0
oct	-14.0	-29.0	13.0	-25.0	30.0	0.0	-18.0	2.0	-21.0	-49.0	-6.0	-20.0	4.0
0508	Auftragsbestand Investitionsgüter				Order books investment goods				Carnet de commandes biens d'investissement				
	<i>BALANCE %</i>												
1989	8.8	-1.5	19.8	10.2	-0.6	3.3	15.9	7.1	6.6	24.6	1.3	-4.0	6.8
1990	-2.5	1.3	3.8	17.8	-12.7	-14.1	-3.2	-10.0	-8.7	4.8	-3.6	-4.3	-21.7
1991	-27.5	-22.5	-20.5	-1.3	-30.4	-40.4	-39.6	-22.2	-31.8	-11.4	-11.9	-9.5	-49.0
1992	-39.2	-31.9	-27.3	-35.2	-30.7	-48.2	-43.3	-2.2	-40.7	-21.9	-19.1	-26.5	-44.2
1992 III	-39.3	-31.7	-24.0	-37.7	-30.0	-46.3	-38.0	-6.3	-50.7	-18.3	-21.0	-17.0	-42.0
IV	-49.0	-42.0	-42.0	-51.3	-22.0	-58.7	-54.7	-7.7	-47.7	-36.3	-31.3	-32.3	-46.7
1993 I	-47.7	-48.0	-34.0	-60.7	-40.3	-65.0	-56.3	-21.3	-49.0	-27.3	-33.0	-46.0	-23.7
II	-49.3	-46.0	-52.0	-64.0	-61.3	-66.0	-60.0	-28.0	-45.0	-37.3	-35.3	-50.0	-24.3
III	-47.0	-36.0	-45.0	-65.3	-36.7	-53.3	-53.0	-16.0	-48.0	-52.7	-33.0	-61.7	-19.7
1992 aug	-39.0	-29.0	-24.0	-36.0	-30.0	-51.0	-39.0	-8.0	-48.0	-24.0	-20.0	-15.0	-43.0
sep	-43.0	-37.0	-24.0	-40.0	-47.0	-46.0	-37.0	-12.0	-64.0	-16.0	-24.0	-13.0	-46.0
oct	-48.0	-36.0	-42.0	-48.0	-29.0	-51.0	-57.0	-8.0	-46.0	-40.0	-26.0	-40.0	-49.0
nov	-49.0	-44.0	-42.0	-51.0	-20.0	-56.0	-55.0	-1.0	-50.0	-40.0	-33.0	-31.0	-42.0
dec	-50.0	-46.0	-42.0	-55.0	-17.0	-69.0	-52.0	-14.0	-47.0	-29.0	-35.0	-26.0	-49.0
1993 jan	-48.0	-50.0	-34.0	-56.0	-28.0	-62.0	-52.0	-32.0	-52.0	-23.0	-32.0	-46.0	-33.0
feb	-50.0	-50.0	-34.0	-62.0	-56.0	-70.0	-61.0	-27.0	-51.0	-29.0	-33.0	-48.0	-26.0
mar	-45.0	-44.0	-34.0	-64.0	-37.0	-63.0	-56.0	-5.0	-44.0	-30.0	-34.0	-44.0	-12.0
apr	-49.0	-42.0	-52.0	-63.0	-51.0	-58.0	-58.0	-24.0	-47.0	-17.0	-36.0	-48.0	-25.0
mai	-49.0	-50.0	-52.0	-64.0	-66.0	-72.0	-60.0	-20.0	-40.0	-27.0	-34.0	-52.0	-26.0
jun	-50.0	-46.0	-52.0	-65.0	-67.0	-68.0	-62.0	-40.0	-48.0	-68.0	-36.0	-50.0	-22.0
jul	-49.0	-35.0	-45.0	-66.0	-39.0	-51.0	-57.0	-5.0	-44.0	-48.0	-31.0	-57.0	-27.0
aug	-46.0	-39.0	-45.0	-63.0	-37.0	-57.0	-53.0	4.0	-57.0	-53.0	-33.0	-60.0	-11.0
sep	-46.0	-34.0	-45.0	-67.0	-34.0	-52.0	-49.0	-47.0	-43.0	-57.0	-35.0	-68.0	-21.0
oct	-48.0	-39.0	-14.0	-68.0	-14.0	-34.0	-49.0	-3.0	-42.0	-49.0	-37.0	-49.0	-38.0

**MEINUNGSUMFRAGE:
INDUSTRIE**
OPINIONS IN INDUSTRY
**OPINIONS DANS
L'INDUSTRIE**

	EUR	B	DK	D(*)	GR	E	F	IRL	I	L	NL	P	UK	
0509	Lagerbestände an Fertigerzeugnissen Investitionsgüter				Stocks of finished products investment goods					Stocks de produits finis biens d'investissement				
	<i>BALANCE %</i>													
1989	4.1	-1.6	9.3	-6.2	-15.0	5.4	7.0	-1.9	11.2	-4.8	4.2	6.5	11.0	
1990	7.9	1.8	17.8	-9.8	-7.7	19.8	21.0	2.3	14.5	20.0	4.1	7.8	13.8	
1991	16.0	8.3	34.5	-3.9	3.7	26.9	30.1	-2.0	21.6	8.0	6.3	11.6	26.8	
1992	18.9	14.0	23.3	14.4	9.8	29.1	24.4	-5.3	18.2	12.0	4.7	8.0	22.3	
1992 III	19.3	16.7	19.0	15.0	23.3	33.3	20.0	2.7	20.0	-6.7	1.7	6.7	25.0	
IV	20.7	14.7	6.0	22.7	-20.7	35.7	25.3	-1.0	14.7	0.0	4.7	6.7	20.3	
1993 I	24.0	15.3	35.0	27.3	17.0	39.7	25.7	7.3	10.0	19.7	4.7	12.7	31.0	
II	21.7	10.7	28.0	25.3	19.0	40.0	22.0	21.7	13.3	20.7	8.0	18.0	19.0	
III	20.7	11.3	15.0	26.7	24.3	35.7	17.0	31.3	18.7	3.0	9.3	22.0	16.7	
1992 aug	21.0	17.0	19.0	15.0	23.0	30.0	20.0	5.0	29.0	-17.0	1.0	3.0	26.0	
sep	18.0	18.0	19.0	16.0	41.0	30.0	24.0	-1.0	9.0	-29.0	2.0	9.0	23.0	
oct	17.0	18.0	6.0	19.0	-48.0	37.0	24.0	2.0	9.0	-29.0	4.0	3.0	16.0	
nov	22.0	10.0	6.0	22.0	-16.0	31.0	27.0	-13.0	18.0	0.0	4.0	10.0	24.0	
dec	23.0	16.0	6.0	27.0	2.0	39.0	25.0	8.0	17.0	29.0	6.0	7.0	21.0	
1993 jan	24.0	20.0	35.0	26.0	3.0	42.0	30.0	16.0	-1.0	24.0	4.0	9.0	37.0	
feb	24.0	15.0	35.0	27.0	22.0	36.0	25.0	2.0	17.0	16.0	4.0	21.0	26.0	
mar	24.0	11.0	35.0	29.0	26.0	41.0	22.0	4.0	14.0	19.0	6.0	8.0	30.0	
apr	19.0	14.0	28.0	22.0	16.0	40.0	22.0	3.0	6.0	28.0	6.0	19.0	15.0	
mai	25.0	12.0	28.0	28.0	27.0	46.0	22.0	22.0	17.0	21.0	9.0	22.0	26.0	
jun	21.0	6.0	28.0	26.0	14.0	34.0	22.0	40.0	17.0	13.0	9.0	13.0	16.0	
jul	20.0	11.0	15.0	23.0	27.0	36.0	18.0	28.0	18.0	-23.0	8.0	28.0	19.0	
aug	21.0	11.0	15.0	28.0	24.0	36.0	17.0	33.0	19.0	19.0	9.0	18.0	18.0	
sep	21.0	12.0	15.0	29.0	22.0	35.0	16.0	33.0	19.0	13.0	11.0	20.0	13.0	
oct	19.0	12.0	-9.0	23.0	-17.0	20.0	13.0	33.0	20.0	-3.0	7.0	23.0	23.0	
0510	Produktionsaussichten Verbrauchsgüter				Production expectations consumption goods					Perspectives de production biens de consommation				
	<i>BALANCE %</i>													
1989	12.9	-3.2	13.0	4.3	22.3	11.6	16.1	11.7	23.7	41.5	8.3	15.6	12.2	
1990	7.0	2.3	13.8	12.4	23.5	6.2	-2.7	15.5	17.7	34.9	8.0	17.4	-2.5	
1991	2.9	-11.9	14.0	5.1	24.7	6.7	-2.9	7.8	14.7	19.9	7.4	12.9	-9.0	
1992	-2.5	-14.7	9.0	-10.6	32.2	-2.4	-4.7	4.3	2.8	-12.6	6.9	4.8	-1.4	
1992 III	-3.7	-14.3	5.0	-5.3	21.3	-9.7	-6.7	33.0	-2.0	-19.0	3.0	6.0	-5.0	
IV	-15.3	-26.3	19.0	-25.7	28.3	-20.7	-22.7	-8.0	-14.7	-28.7	1.7	9.7	-5.0	
1993 I	-11.3	-27.0	1.0	-24.7	36.3	-17.7	-28.3	-30.3	-2.7	-45.0	8.0	0.0	8.0	
II	-5.7	-34.7	6.0	-23.0	31.0	-6.3	-16.3	-19.7	2.7	-26.0	4.7	-6.3	16.7	
III	-11.0	-25.7	14.0	-22.0	20.3	-17.0	-30.7	-10.3	-0.7	-13.3	4.0	3.0	6.7	
1992 aug	-5.0	-19.0	5.0	0.0	21.0	-14.0	-7.0	34.0	-7.0	-23.0	4.0	-2.0	-8.0	
sep	-3.0	-5.0	5.0	-7.0	18.0	2.0	-8.0	29.0	0.0	-20.0	9.0	15.0	-9.0	
oct	-10.0	-21.0	19.0	-17.0	27.0	-14.0	-18.0	18.0	-15.0	-19.0	13.0	22.0	-2.0	
nov	-17.0	-28.0	19.0	-28.0	35.0	-19.0	-20.0	-2.0	-11.0	-18.0	0.0	0.0	-15.0	
dec	-19.0	-30.0	19.0	-32.0	23.0	-29.0	-30.0	-40.0	-18.0	-49.0	-8.0	7.0	2.0	
1993 jan	-18.0	-33.0	1.0	-32.0	21.0	-36.0	-36.0	-51.0	-8.0	-50.0	9.0	-1.0	6.0	
feb	-9.0	-22.0	1.0	-19.0	41.0	-16.0	-26.0	-27.0	-1.0	-55.0	8.0	0.0	8.0	
mar	-7.0	-26.0	1.0	-23.0	47.0	-1.0	-23.0	-13.0	1.0	-30.0	7.0	1.0	10.0	
apr	-8.0	-31.0	6.0	-20.0	29.0	-4.0	-23.0	-18.0	-1.0	-25.0	3.0	2.0	10.0	
mai	-2.0	-31.0	6.0	-27.0	34.0	-3.0	-9.0	-20.0	9.0	-35.0	6.0	-9.0	25.0	
jun	-7.0	-42.0	6.0	-22.0	30.0	-12.0	-17.0	-21.0	0.0	-18.0	5.0	-12.0	15.0	
jul	-17.0	-28.0	14.0	-31.0	16.0	-15.0	-40.0	-17.0	-3.0	-7.0	-5.0	-8.0	-1.0	
aug	-12.0	-24.0	14.0	-27.0	20.0	-23.0	-31.0	-19.0	-1.0	-18.0	4.0	8.0	8.0	
sep	-4.0	-25.0	14.0	-8.0	25.0	-13.0	-21.0	5.0	2.0	-15.0	13.0	9.0	13.0	
oct	-4.0	-29.0	16.0	-21.0	33.0	5.0	-5.0	14.0	-6.0	-4.0	15.0	13.0	3.0	

**MEINUNGSUMFRAGE:
INDUSTRIE**
OPINIONS IN INDUSTRY
**OPINIONS DANS
L'INDUSTRIE**

	EUR	B	DK	D(*)	GR	E	F	IRL	I	L	NL	P	UK
0511	Auftragsbestand Verbrauchsgüter			Order books consumption goods					Carnet de commandes biens de consommation				
	<i>BALANCE %</i>												
1989	-3.2	-14.4	-3.3	-10.1	-25.2	-10.3	6.5	16.2	3.3	46.1	-5.0	-3.2	-5.4
1990	-8.3	-2.5	-4.5	10.4	-21.7	-20.2	-12.9	-0.1	-2.5	25.7	-2.7	-1.2	-28.3
1991	-21.0	-24.4	-2.8	5.7	-18.3	-24.2	-31.2	-13.6	-15.8	17.5	-4.7	-7.7	-52.2
1992	-30.2	-33.6	-8.5	-16.2	-14.8	-40.9	-40.7	-10.3	-24.1	-16.6	-6.1	-28.1	-46.8
1992 III	-32.3	-34.7	-8.0	-24.7	-17.0	-39.7	-40.7	9.3	-26.3	-14.0	-5.3	-26.3	-49.3
IV	-35.7	-39.3	-16.0	-28.0	6.0	-58.7	-44.3	-20.3	-28.3	-18.0	-11.0	-35.0	-44.3
1993 I	-43.7	-43.0	-28.0	-45.3	-22.3	-62.3	-54.0	-28.0	-41.7	-59.3	-12.0	-42.0	-38.0
II	-41.3	-48.3	-39.0	-54.3	-19.0	-62.7	-56.7	-26.3	-37.3	-43.0	-14.0	-32.7	-18.0
III	-41.7	-48.3	-16.0	-59.0	-12.3	-64.0	-59.3	-28.3	-34.0	-25.7	-15.7	-28.7	-14.0
1992 aug	-31.0	-32.0	-8.0	-24.0	-17.0	-35.0	-37.0	16.0	-25.0	-16.0	-6.0	-29.0	-50.0
sep	-34.0	-36.0	-8.0	-27.0	-6.0	-43.0	-45.0	18.0	-28.0	-15.0	-5.0	-24.0	-48.0
oct	-31.0	-36.0	-16.0	-21.0	11.0	-48.0	-43.0	-24.0	-25.0	-9.0	-4.0	-33.0	-45.0
nov	-39.0	-40.0	-16.0	-31.0	8.0	-66.0	-47.0	-25.0	-30.0	-21.0	-13.0	-35.0	-46.0
dec	-37.0	-42.0	-16.0	-32.0	-1.0	-62.0	-43.0	-12.0	-30.0	-24.0	-16.0	-37.0	-42.0
1993 jan	-44.0	-44.0	-28.0	-43.0	-20.0	-63.0	-49.0	-37.0	-34.0	-61.0	-13.0	-39.0	-52.0
feb	-43.0	-39.0	-28.0	-42.0	-25.0	-61.0	-57.0	-30.0	-46.0	-61.0	-9.0	-43.0	-35.0
mar	-44.0	-46.0	-28.0	-51.0	-22.0	-63.0	-56.0	-17.0	-45.0	-56.0	-14.0	-44.0	-27.0
apr	-42.0	-39.0	-39.0	-51.0	-24.0	-64.0	-58.0	-21.0	-35.0	-56.0	-11.0	-38.0	-27.0
mai	-39.0	-54.0	-39.0	-57.0	-13.0	-57.0	-52.0	-29.0	-36.0	-52.0	-16.0	-28.0	-10.0
jun	-43.0	-52.0	-39.0	-55.0	-20.0	-67.0	-60.0	-29.0	-41.0	-21.0	-15.0	-32.0	-17.0
jul	-44.0	-51.0	-16.0	-58.0	-18.0	-69.0	-62.0	-33.0	-35.0	-21.0	-18.0	-27.0	-20.0
aug	-41.0	-48.0	-16.0	-62.0	-12.0	-61.0	-59.0	-27.0	-33.0	-26.0	-15.0	-22.0	-11.0
sep	-40.0	-46.0	-16.0	-57.0	-7.0	-62.0	-57.0	-25.0	-34.0	-30.0	-14.0	-37.0	-11.0
oct	-36.0	-41.0	-7.0	-55.0	-12.0	-45.0	-55.0	-7.0	-20.0	-20.0	-10.0	-27.0	-21.0
0512	Lagerbestände an Fertigerzeugnissen Verbrauchsgüter			Stocks of finished products consumption goods					Stocks de produits finis biens de consommation				
	<i>BALANCE %</i>												
1989	4.9	4.5	3.0	8.4	12.9	13.6	-6.2	4.7	2.2	-30.1	3.4	11.3	9.1
1990	7.4	7.8	9.8	-8.7	15.8	16.0	12.3	8.9	8.8	-39.2	2.7	8.8	15.8
1991	12.2	11.1	8.5	-6.2	13.5	17.2	19.1	18.7	17.6	-30.7	4.3	5.9	21.2
1992	17.8	15.8	7.5	18.6	17.7	27.0	18.7	14.9	19.3	5.6	6.4	9.1	15.7
1992 III	19.7	19.0	11.0	19.0	28.0	34.0	21.3	13.0	20.3	13.3	6.0	8.7	17.0
IV	20.0	15.3	11.0	27.7	13.3	40.0	18.3	22.0	12.3	17.0	5.0	5.3	17.3
1993 I	22.0	22.7	13.0	31.0	13.7	40.0	26.0	26.7	11.3	19.0	10.3	10.3	12.7
II	23.0	19.7	18.0	29.7	10.0	30.3	42.0	20.7	11.7	22.7	9.3	20.3	11.0
III	24.7	21.3	3.0	32.7	19.0	33.3	37.0	28.0	18.3	27.3	8.7	12.3	13.3
1992 aug	21.0	17.0	11.0	19.0	28.0	39.0	20.0	13.0	22.0	14.0	7.0	5.0	18.0
sep	17.0	21.0	11.0	19.0	25.0	29.0	21.0	12.0	16.0	14.0	5.0	8.0	14.0
oct	17.0	14.0	11.0	24.0	5.0	25.0	11.0	27.0	15.0	15.0	0.0	6.0	19.0
nov	19.0	12.0	11.0	25.0	13.0	47.0	20.0	11.0	10.0	13.0	5.0	0.0	15.0
dec	24.0	20.0	11.0	34.0	22.0	48.0	24.0	28.0	12.0	23.0	10.0	10.0	18.0
1993 jan	21.0	24.0	13.0	31.0	18.0	40.0	21.0	29.0	11.0	18.0	8.0	7.0	15.0
feb	24.0	26.0	13.0	35.0	15.0	40.0	31.0	24.0	11.0	19.0	10.0	8.0	15.0
mar	21.0	18.0	13.0	27.0	8.0	40.0	26.0	27.0	12.0	20.0	13.0	16.0	8.0
apr	22.0	19.0	18.0	28.0	9.0	34.0	41.0	13.0	9.0	21.0	12.0	6.0	12.0
mai	22.0	19.0	18.0	29.0	12.0	23.0	43.0	26.0	11.0	21.0	9.0	26.0	11.0
jun	25.0	21.0	18.0	32.0	9.0	34.0	42.0	23.0	15.0	26.0	7.0	29.0	10.0
jul	26.0	27.0	3.0	32.0	24.0	38.0	36.0	29.0	18.0	29.0	10.0	19.0	19.0
aug	26.0	24.0	3.0	35.0	19.0	39.0	37.0	35.0	20.0	28.0	8.0	12.0	14.0
sep	22.0	13.0	3.0	31.0	14.0	23.0	38.0	20.0	17.0	25.0	8.0	6.0	7.0
oct	20.0	12.0	8.0	28.0	-2.0	25.0	28.0	0.0	16.0	21.0	5.0	-1.0	17.0

INDUSTRIEERZEUGNISSE
INDUSTRIAL PRODUCTS
PRODUITS INDUSTRIELS

	EUR	B	DK	D(*)	GR	E	F	IRL	I	L	NL	P	UK	USA	JAP
0601	Steinkohle- förderung		Coal production 1000 T							Houille production					
1985	217364	6212		88849		16091	15124	57				238	90793	741925	16454
	1985 = 100														
1987	102.0	70.1		92.7		120.1	90.5	78.9				109.7	112.0	123.6	79.3
1988	98.7	40.0		89.3		118.1	80.3	73.7				96.6	111.7		68.2
1989	96.0	30.5		87.2		119.2	75.8	75.4				108.4	108.3		62.8
1990	90.7	16.7		86.2		120.8	69.3	78.9				111.8	98.4		50.2
1992 II		3.7				120.9	59.6					87.4	92.0		
III		1.8				113.2	49.4					95.8	84.3		
IV		0.0				114.3	73.4					85.7	87.8		
1993 I		0.0				116.8	62.9					95.8	88.4		
II		0.0				117.4	63.3					94.1	70.7		
1992 jun		2.9				126.0	61.3					80.7	106.1		
jul		1.2				119.2	33.7					100.8	82.2		
aug		2.1				91.9	42.6					100.8	70.4		
sep		2.1				128.6	71.7					85.7	100.5		
oct		0.0				127.3	78.6					85.7	86.4		
nov		0.0				123.3	75.3					85.7	84.4		
dec		0.0				92.3	66.3					85.7	92.7		
1993 jan		0.0				109.6	59.8					95.8	64.7		
feb		0.0				116.9	61.1					100.8	88.3		
mar		0.0				123.8	67.9					90.8	112.1		
apr		0.0				115.7	57.5					105.9	66.2		
mai		0.0				121.0	58.7					85.7	66.5		
jun		0.0				115.6	73.7					90.8	79.5		
jul		0.0				115.6	46.2					90.8	87.4		
aug		0.0				115.6	28.5					90.8	57.0		
0602	Naturgas- gewinnung		Natural gas production TJ (GCV)							Gaz naturel production					
1985	5841963	1847		534675		10691	212945	90549	545608			2768790	1676858	17853712	97031
	1985 = 100														
1987	100.4	73.7		108.9		272.1	72.9	69.0	112.7			94.2	108.1	100.8	97.3
1988	92.5	33.7		101.5		352.7	55.7	84.2	114.8			83.2	101.2		93.1
1989	96.5	25.1		100.2		595.9	50.4	96.1	117.2			90.9	100.7		88.9
1990	101.1	18.7		99.2		534.1	52.4	96.9	119.8			91.6	114.8		88.8
1992 II		11.0				562.8	56.5	95.7	122.0			77.7	88.8		
III		11.0				390.6	53.8	91.7	132.1			54.5	70.2		
IV		11.3				419.5	64.0	93.9	131.0			136.5	169.2		
1993 I		10.8				357.7	67.8	112.6	136.2			143.3	181.7		
II		10.4					58.0					72.4			
1992 apr		11.0				586.8	63.3	82.7	121.1			100.2	123.8		
mai		11.0				550.8	64.7	105.1	124.5			73.9	84.1		
jun		11.0				550.8	41.6	99.2	120.5			59.0	58.4		
jul		11.0				522.0	55.2	90.2	137.5			52.9	60.2		
aug		11.0				183.2	51.5	90.2	131.2			48.6	64.9		
sep		11.0				466.5	54.6	94.7	127.7			62.0	85.4		
oct		11.7				441.3	64.7	104.2	131.2			121.7	148.4		
nov		11.0				414.9	60.9	75.8	129.1			135.9	158.2		
dec		11.0				402.4	66.4	101.7	132.6			151.9	201.0		
1993 jan		11.0				388.6	72.6	107.1	140.3			155.1	195.8		
feb		10.4				332.8	60.7	107.6	128.7			149.4	177.5		
mar		11.0				351.8	70.2	123.1	139.6			125.3	171.9		
apr		10.4				348.0	64.9	103.2	121.0			93.4	128.8		
mai		10.4				348.0	65.7	99.4	121.0			65.7	104.1		
jun		10.4					43.4					58.0			

**VERKAUFSVOLUMEN DES
EINZELHANDELS**
RETAIL TRADE VOLUME
**VOLUME DES VENTES
AU DETAIL**

	EUR	B	DK	D(*)	GR	E	F	IRL	I	L	NL	P	UK	USA	JAP
0701	Index – brutto					Index – gross					Indice – brut				
	<i>1985 = 100</i>														
1988	105.1	99.9	111.1	120.4	111.6	100.1	110.8	107.5	117.7	110.4	111.9				
1989	109.5	99.2	113.2	119.0	114.8	104.8	111.4	112.2	119.9	113.2	118.0				
1990	117.2	99.7	123.3	116.4	116.9			117.7	120.4	112.2	125.6				
1991	115.8	102.0	129.6	109.4	117.3			120.1			109.7				
1991 I	110.0	93.5	122.9	105.7	110.2	95.9		112.5	130.5	99.3	120.6				
II	116.9	101.3	128.8	106.5	115.6	95.2		121.3	132.5	111.5	125.7				
III	111.7	102.8	122.7	104.4	114.4	96.1		117.3	135.0	111.4					
IV	124.8	110.4	143.9	121.0	129.2	103.8		129.1	159.2	116.7					
1991 jan	110.7	97.3	119.5	108.5	113.5	109.5		113.1	114.4	95.2	114.9				
feb	98.2	85.0	112.9	102.5	101.2	101.3		101.9	109.3	93.8	110.3				
mar	121.0	98.2	136.2	106.0	115.9	105.4		122.4	114.3	108.9	136.5				
apr	115.8	97.6	131.3	110.4	113.5	105.1		116.8	114.8	107.7	128.5				
mai	115.8	107.5	128.8	103.2	117.5	108.1		124.6	112.6	115.6	123.2				
jun	118.9	98.7	126.3	105.9	115.8	101.5		122.7	114.0	111.4	125.3				
jul	114.8	109.1	131.8	110.8	118.4	109.2		118.9	118.8	112.3					
aug	108.6	105.4	118.7	101.4	112.8	105.3		119.3	114.7	116.0					
sep	111.7	94.0	117.6	101.1	111.9	103.1		113.8	115.0	105.8					
oct	122.0	101.7	135.8	107.1	123.2	104.0		126.5	118.1	109.6					
nov	113.8	100.9	137.5	109.7	117.3	103.6		125.3	129.8	111.1					
dec	138.6	128.5	158.5	146.1	147.3	130.5		135.3	157.2	129.4					
1992 jan		98.7	124.9			111.4		115.0	112.3						
feb		87.4	115.5					107.2	110.8						
0702	Index – saisonbereinigt					Index – seasonally adjusted					Indice – désaisonné				
	<i>1985 = 100</i>														
1988	105.1	99.9	111.1	120.4	111.6	100.1	110.8	107.5	117.7	110.4	111.9				
1989	109.5	99.2	113.2	119.0	114.8	104.8	111.4	112.2	119.9	113.2	118.0				
1990	117.2	99.7	123.3	116.4	116.9			117.7	120.4	112.2	125.6				
1991	115.8	102.0	129.6	109.4	117.3			120.1			109.7				
1991 I	114.3	100.7	130.5	111.6	117.0	97.7		119.9	139.7	108.8	125.5				
II	114.1	101.5	131.4	106.0	116.9	96.4		120.6	138.2	109.4	127.9				
III	117.5	103.3	128.9	110.9	118.3	98.0		119.5	139.3	110.0					
IV	117.1	103.0	129.9	107.3	118.3	98.6		120.6	139.2	109.4					
1991 jan	117.0	100.9	130.7	111.5	118.7	108.0		120.2	118.6	108.7	125.7				
feb	110.7	100.2	128.2	109.1	115.0	104.4		117.6	118.5	108.7	124.7				
mar	115.3	101.0	132.6	114.3	117.1	109.2		122.0	122.8	109.1	126.0				
apr	114.1	102.7	132.7	100.8	116.9	104.0		118.9	118.8	109.4	127.2				
mai	114.0	101.0	131.2	108.6	116.8	107.7		121.7	118.2	110.9	127.4				
jun	114.3	100.9	130.5	108.6	116.9	106.0		121.2	120.0	107.9	129.2				
jul	121.6	105.1	135.1	113.5	122.8	109.1		120.7	120.8	111.1					
aug	118.0	103.0	127.7	110.2	118.2	107.4		122.8	119.3	110.5					
sep	112.8	101.7	124.1	109.1	114.0	106.8		115.0	119.6	108.5					
oct	119.6	102.7	132.4	107.4	120.3	107.5		122.6	118.9	110.9					
nov	118.0	103.0	128.5	109.3	118.6	108.1		122.0	120.4	110.1					
dec	113.7	103.4	128.9	105.3	115.9	109.1		117.3	119.3	107.3					
1992 jan		100.0	134.7			108.4		122.1	119.7						
feb		100.1	130.5					122.6	120.1						

**VERKAUFVOLUMEN DES
EINZELHANDELS**
RETAIL TRADE VOLUME
**VOLUME DES VENTES
AU DETAIL**

	EUR	B	DK	D(*)	GR	E	F	IRL	I	L	NL	P	UK	USA	JAP
0703	Veränderung (%)														
	Change (%)														
	<i>T/T-1 %</i>														
1988	-0.8	0.6	2.4	17.5		4.7	2.1		2.9	1.7		6.3	3.3	3.8	
1989	4.2	-0.7	1.9	-1.2		2.9	4.7		0.5	4.3		1.9	2.6	5.5	
1990	7.1	0.5	8.9	-2.2		1.9				4.9		0.4	-0.9	6.4	
1991	-1.2	2.3	5.1	-6.0		0.4				2.0			-2.2		
	<i>T/T-4 %</i>														
1991 I	-3.6	1.6	10.6	-7.1		0.6	-0.7			3.8		-0.9	-4.0	1.3	
II	-3.1	0.6	6.8	-10.2		-0.4	-1.3			2.2		-3.3	-2.4	1.6	
III	1.2	4.1	1.9	-1.6		1.1	-0.6			1.3		-2.0	-1.3		
IV	0.8	2.7	2.2	-4.9		0.2	1.8			1.1		-2.7	-1.1		
	<i>T/T-12 %</i>														
1991 jan	-0.9	1.4	12.4	-8.0		2.5	-1.0			6.6		0.5	-6.1	1.6	
feb	-6.9	0.7	9.6	-7.1		0.8	-1.5			2.7		-3.9	-3.1	1.0	
mar	-3.3	2.7	9.8	-6.0		-1.2	0.3			2.4		0.6	-3.0	1.2	
apr	-1.8	0.5	12.2	-14.3		1.3	-3.3			3.8		-3.5	-1.6	0.9	
mai	-5.1	2.2	6.8	-7.3		-0.9	0.7			2.4		-5.0	-1.3	2.4	
jun	-2.5	-0.9	1.8	-8.5		-1.4	-1.4			0.5		-1.5	-4.3	1.7	
jul	5.7	6.8	7.3	-1.1		5.1	0.9			4.8		-2.1	-0.5		
aug	1.9	3.9	-0.9	-5.7		1.0	-1.4			3.1		-2.4	-1.8		
sep	-3.6	1.4	-1.0	2.3		-2.8	-1.4			-4.0		-1.6	-1.7		
oct	3.5	4.0	3.6	-6.0		3.4	2.0			4.2		-1.8	-0.4		
nov	1.9	1.9	-0.2	-1.9		1.2	2.1			1.1		-0.1	-1.9		
dec	-2.2	2.2	3.2	-6.2		-3.1	1.3			-1.7		-5.5	-1.0		
1992 jan		1.4	4.5				1.8			1.7		-1.8			
feb		2.8	2.3							5.2		1.4			

AUSSENHANDEL
EXTERNAL TRADE
COMMERCE EXTERIEUR

	EUR	UEBL	DK	D	GR	E	F	IRL	I	NL	P	UK	USA	JAP
0903	Verhältnis der aktuellen Werte aus / ein				Ratio of current values exp / imp %					Rapport des valeurs courantes exp / imp				
1989	97.2	97.7	104.9	126.2	46.9	68.6	91.9	119.5	92.0	103.5	67.1	77.0	76.8	130.5
1990	95.8	94.3	109.4	117.6	40.8	69.6	91.0	114.4	93.5	100.3	65.7	81.9	79.5	122.4
1991	93.1	93.0	109.8	102.9	40.3	70.7	92.3	116.0	92.9	97.6	62.4	86.8	86.4	133.3
1992	94.1	93.6	116.1	104.8	40.9	70.8	96.5	129.9	94.4	95.3	60.4	84.3	84.4	146.0
1992 I	92.7	89.8	112.9	104.0	44.4	69.1	95.5	126.0	87.1	99.4	66.1	83.1	90.9	143.9
II	93.3	95.2	112.4	103.1	32.7	68.6	97.9	135.0	90.8	98.8	57.4	84.1	86.4	142.2
III	95.1	92.8	116.4	108.0	43.8	66.7	95.5	129.0	101.6	97.2	59.7	81.2	78.5	148.3
IV	96.6	95.9	119.8	104.4	43.5	79.6	97.3	129.5	99.9	98.0	56.1	88.9	82.0	149.5
1991 oct	95.6	98.5	104.2	103.5	44.1	74.1	100.4	117.1	93.4	98.5	64.9	88.1	80.7	134.3
nov	94.4	93.8	114.1	106.1	26.5	73.1	96.5	123.6	87.7	104.3	65.7	88.2	88.9	131.8
dec	99.1	90.3	112.9	109.8	40.7	77.6	91.8	123.4	110.4	95.3	60.0	104.0	86.2	151.3
1992 jan	91.0	92.3	112.2	99.7	37.3	64.3	95.5	124.7	84.0	101.5	75.3	79.9	86.9	119.0
feb	93.5	89.1	118.3	103.8	49.5	76.4	95.7	133.5	88.8	98.1	69.4	83.7	94.2	157.1
mar	93.6	88.2	108.9	108.2	46.9	66.5	95.3	120.4	88.4	98.6	55.9	85.5	91.5	156.6
apr	93.3	92.1	106.3	103.7	31.0	67.4	101.1	120.1	90.4	101.2	56.7	82.9	86.9	135.9
mai	92.5	96.2	110.1	102.0	39.4	68.3	96.9	151.5	85.8	98.3	58.0	85.3	86.6	144.5
jun	94.2	97.5	120.7	103.7	28.2	70.1	95.7	133.8	96.4	97.0	57.9	84.2	85.8	146.9
jul	95.2	97.5	110.6	101.9	47.1	66.2	99.8	133.1	106.2	95.9	70.6	82.7	77.8	145.9
aug	93.9	81.4	117.6	112.9	46.3	60.2	93.3	121.0	116.1	94.0	46.2	73.7	77.8	137.1
sep	95.9	97.8	120.3	110.7	37.6	71.9	93.1	132.1	89.3	101.1	61.0	86.5	79.9	161.6
oct	98.7	102.2	123.2	109.5	49.9	80.1	95.8	125.4	100.8	101.1	61.7	86.5	81.0	153.7
nov	95.0	96.3	124.3	103.0	50.5	80.7	97.3	130.0	90.1	99.5	55.9	85.1	81.1	138.1
dec	95.8	89.4	111.5	100.5	35.5	78.1	99.1	133.4	110.0	93.2	50.5	95.6	83.9	156.9

AUSSENHANDEL
EXTERNAL TRADE
COMMERCE EXTERIEUR

	EUR	UEBL	DK	D	GR	E	F	IRL	I	NL	P	UK
0908	Handelsbilanz extra-EG (FOB / CIF)				Trade balance extra-EC (FOB / CIF)				Balance commerciale extra-CE (FOB / CAF)			
	<i>Mio ECU</i>											
1989	-33706	-5371	1002	25024	-3179	-10837	862	53	-4424	-15662	-2334	-18840
1990	-42906	-6343	1565	23003	-3342	-11457	-1960	-94	-5001	-18529	-2771	-17977
1991	-70493	-7203	1211	6197	-4410	-12497	-3877	-242	-6174	-20523	-2777	-20200
1992	-52071	-5320	2177	8534	-4065	-11784	3118	859	-1623	-20887	-2694	-20387
1992 I	-19910	-2056	281	552	-908	-3276	-1145	165	-2088	-5014	-607	-5814
II	-16151	-1648	182	1197	-1173	-3427	406	254	-1090	-4459	-735	-5657
III	-9760	-1369	573	2991	-860	-2704	940	227	474	-4490	-674	-4868
IV	-4105	-168	903	3793	-1120	-2269	2397	215	1082	-4239	-651	-4048
1993 I	-12632	-798	578	4123	-820	-1568	-3322	-108	-296	-3856	-580	-5984
1992 mar	-5661	-749	88	933	-247	-1174	-34	19	-497	-1798	-220	-1983
apr	-5434	-570	-27	658	-347	-1211	214	-30	-306	-1359	-299	-2156
mai	-5986	-590	26	215	-314	-1168	-79	152	-572	-1499	-260	-1898
jun	-4730	-488	184	324	-512	-1049	271	132	-213	-1601	-175	-1604
jul	-2554	-203	100	697	-342	-918	870	150	530	-1590	-177	-1670
aug	-3140	-813	212	1324	-219	-871	94	6	507	-1433	-285	-1663
sep	-4065	-354	260	971	-299	-915	-23	71	-563	-1466	-212	-1534
oct	-1624	-143	316	1473	-217	-727	498	78	226	-1420	-196	-1512
nov	-2854	-38	360	827	-236	-780	670	54	-398	-1354	-228	-1732
dec	372	13	226	1493	-668	-761	1229	83	1255	-1465	-227	-805
1993 jan	-5219	-499	135	1213	-174	-662	-1133	10	-465	-1156	-215	-2272
feb	-4423	-150	184	1007	-276	-404	-1541	-121	127	-1265	-170	-1815
mar	-2990	-149	259	1903	-370	-502	-649	3	42	-1435	-195	-1896
apr	-2119	-287	160	418	-476	-559	744	56	941	-1274	-236	-1605
mai		69		1612	-261	-568	966		753	-905	-239	-1937
0909	Handelsbilanz intra-EG (FOB / CIF)				Trade balance intra-EC (FOB / CIF)				Balance commerciale intra-CE (FOB / CAF)			
	<i>Mio ECU</i>											
1989	1233	2697	212	38597	-4656	-8875	-15408	2969	-6787	18467	-3440	-22544
1990	-6924	141	817	24003	-5923	-9185	-14887	2406	-4261	18030	-4064	-14002
1991	-14749	-598	1388	2605	-6036	-9338	-10944	2894	-4328	17063	-5290	-2165
1992	-19455	-1199	2108	6336	-6556	-9961	-9601	4124	-6304	14808	-6451	-6760
1992 I	-2806	-808	569	2602	-1351	-2739	-1114	912	-2922	4680	-1265	-1370
II	-4654	263	652	1141	-1966	-2882	-1402	1213	-2454	3964	-1576	-1608
III	-4503	-455	452	2866	-1455	-3012	-2812	945	96	3565	-1590	-3102
IV	-6137	-540	425	-272	-1782	-1318	-3586	1056	-1023	3463	-1881	-680
1991 oct	-519	58	-56	397	-450	-954	-349	237	-572	1612	-430	-13
nov	-1278	-95	209	564	-801	-965	-453	339	-1042	1657	-435	-256
dec	-1074	-522	-11	301	-663	-657	-1733	324	383	1114	-485	876
1992 jan	-383	-14	238	576	-447	-828	27	304	-963	1638	-201	-711
feb	-924	-344	200	662	-491	-716	-307	325	-890	1435	-372	-425
mar	-1499	-449	131	1363	-413	-1194	-834	284	-1069	1607	-692	-233
apr	-1803	-218	170	343	-830	-958	-18	313	-906	1412	-616	-495
mai	-1560	273	190	235	-561	-972	-378	562	-1300	1295	-562	-342
jun	-1291	208	291	563	-575	-952	-1007	338	-247	1257	-397	-772
jul	-2630	-18	104	-193	-551	-1423	-866	305	293	1146	-412	-1017
aug	-1792	-551	135	1377	-359	-855	-849	258	550	907	-664	-1741
sep	-81	114	213	1682	-545	-734	-1097	382	-747	1512	-515	-345
oct	233	355	227	1188	-525	-551	-1172	304	-89	1465	-548	-421
nov	-1910	-77	175	-70	-414	-265	-1067	388	-764	1241	-622	-435
dec	-4461	-818	24	-1390	-844	-503	-1347	364	-170	757	-710	176

EINFUHR NACH LÄNDERN

IMPORTS BY COUNTRY

IMPORTATIONS PAR PAYS

	EUR	UEBL	DK	D	GR	E	F	IRL	I	NL	P	UK
0920	Darunter: AKP					Of which: ACP				Dont : ACP		
						<i>Mio ECU</i>						
						<i>1985 = 100</i>						
1985	30509	2266	208	5640	148	2792	6829	145	4156	3037	759	4528
1989	64.2	126.5	106.1	51.1	146.0	70.4	61.7	82.2	47.8	63.8	93.6	54.7
1990	66.0	104.0	86.1	56.4	111.9	75.9	67.0	100.6	50.1	61.8	109.2	57.8
1991	62.7	89.9	32.2	55.6	137.1	75.7	61.5	101.0	46.9	66.5	84.1	57.9
1992	58.8	92.3	47.3	50.0	105.0	72.0	58.3	102.1	39.7	56.2	94.9	56.9
1992 I	64.8	104.0	33.3	54.4	90.8	89.8	64.5	109.8	41.9	54.1	107.0	63.4
II	59.9	107.4	99.9	48.9	125.6	69.9	56.2	90.3	41.5	54.7	95.6	58.5
III	52.4	97.7	27.5	47.2	69.8	52.9	48.9	112.4	34.0	43.0	95.4	55.9
IV	55.8	60.9	27.2	49.5	133.6	75.3	62.6	96.5	41.3	50.8	72.7	50.0
1993 I	46.2	52.4	50.4	39.1	74.9	48.4	47.0	103.0	36.6	43.1	91.4	50.1
1992 mar	65.6	123.4	40.3	61.0	79.8	85.9	64.5	114.0	39.8	43.4	90.5	65.3
apr	61.3	100.2	218.8	48.4	226.8	78.1	61.6	99.4	36.9	56.0	108.9	50.9
mai	57.8	97.8	42.3	49.2	70.6	76.4	51.7	75.7	37.3	53.7	102.9	60.0
jun	60.6	124.3	38.8	49.1	79.5	55.4	55.2	95.7	50.3	54.5	74.9	64.7
jul	53.0	94.7	38.2	42.1	69.4	54.3	50.9	114.2	38.4	42.7	84.1	61.7
aug	49.7	94.5	22.5	51.2	79.8	66.0	36.2	104.0	27.3	36.4	107.7	54.1
sep	54.5	103.8	21.9	48.4	60.0	38.4	59.6	119.2	36.3	49.9	94.5	51.8
oct	55.9	82.1	25.7	47.1	56.2	70.3	59.0	90.0	38.2	60.2	102.0	46.1
nov	49.2	46.2	34.1	39.9	59.6	69.0	51.3	86.0	48.5	41.8	66.9	48.7
dec	62.2	54.2	21.8	61.5	285.2	86.5	77.3	113.6	37.2	50.5	49.2	55.0
1993 jan	44.7	51.0	79.3	38.7	47.2	35.4	43.2	85.4	35.4	40.4	126.1	51.6
feb	45.0	41.5	40.8	39.3	50.2	67.0	50.7	104.7	32.4	45.2	46.7	41.0
mar	49.1	64.8	31.2	39.3	127.4	42.9	47.1	118.9	41.9	43.7	101.4	57.6
apr	41.5	40.0	26.7	42.0	70.6	26.1	48.8	85.0	31.4	33.9	31.0	54.4
mai		36.0		28.0	170.0	40.0	49.1		38.9	32.4	36.5	49.5

AUSFUHR NACH LÄNDERN

EXPORTS BY COUNTRY

EXPORTATIONS PAR PAYS

	EUR	UEBL	DK	D	GR	E	F	IRL	I	NL	P	UK
0926	Darunter: AKP			Of which: ACP				Dont : ACP				
	<i>Mio ECU</i>											
	<i>1985 = 100</i>											
1985	19637	1221	357	2870	68	926	5768	228	2074	1497	357	4272
1989	84.7	90.5	103.8	78.6	137.0	58.2	94.1	62.6	93.1	99.4	122.3	66.5
1990	84.7	94.2	154.6	91.5	130.2	70.4	89.0	65.5	80.6	86.8	135.7	67.1
1991	81.1	83.8	91.3	86.4	148.7	74.9	83.0	69.3	75.2	84.4	163.5	69.9
1992	86.7	85.0	115.0	88.2	144.7	106.6	93.4	67.8	70.7	90.2	230.4	66.2
1992 I	80.1	74.7	59.7	92.7	158.5	109.7	84.3	80.0	69.3	78.6	165.7	61.1
II	82.6	85.7	165.7	84.0	105.2	93.5	82.8	65.2	73.8	80.2	184.8	69.2
III	87.8	77.1	143.8	78.5	175.7	107.4	97.9	60.4	62.1	85.8	301.5	70.9
IV	94.9	110.8	78.1	97.8	139.4	115.8	108.0	67.3	77.5	106.5	214.7	63.8
1993 I	81.2	71.5	108.4	80.2	78.4	115.4	71.1	65.5	115.0	87.7	180.3	63.6
1992 mar	85.4	77.1	78.2	93.9	159.8	107.9	95.1	92.1	67.5	75.4	178.6	68.6
apr	81.3	75.5	153.5	82.8	76.0	98.3	85.3	63.3	72.3	72.3	186.6	67.7
mai	77.9	98.7	56.6	91.0	107.0	85.4	71.6	82.4	71.2	84.1	240.6	59.6
jun	88.5	82.8	287.0	78.2	132.6	96.8	91.7	49.8	77.9	84.1	127.3	80.2
jul	94.9	88.8	63.7	77.4	175.4	118.2	111.6	52.1	76.8	102.8	217.5	81.1
aug	74.7	62.8	58.0	77.7	120.9	110.6	88.3	49.5	42.4	73.3	239.1	55.4
sep	93.7	79.7	309.7	80.4	230.7	93.3	93.7	79.7	67.1	81.3	447.8	76.1
oct	90.5	95.7	54.9	96.1	166.3	149.2	86.6	69.8	71.7	125.8	210.4	68.4
nov	96.6	110.7	96.5	82.0	99.5	89.1	140.5	66.2	67.6	80.3	181.3	60.0
dec	97.6	125.9	82.8	115.3	152.5	109.0	97.0	65.7	93.3	113.4	252.4	63.1
1993 jan	85.6	61.0	46.6	71.9	42.9	145.0	65.6	45.2	189.4	92.3	102.1	69.1
feb	70.8	68.6	59.4	85.4	86.3	62.0	78.1	80.0	69.8	83.4	97.7	48.5
mar	87.3	85.0	219.2	83.5	105.9	139.4	69.7	71.2	85.8	87.4	341.0	73.3
apr	75.5	77.3	203.8	53.4	69.6	119.4	77.7	98.4	84.4	72.7	93.7	61.2
mai		80.7		50.7	111.9	84.7	115.2		92.1	68.7	102.4	52.3

EINFUHR EXTRA-EG

IMPORTS EXTRA-EC

IMPORTATIONS EXTRA-CE

	EUR	UEBL	DK	D	GR	E	F	IRL	I	NL	P	UK
0930	Nahrungs- und Genussmittel SITC 0-1				Food, drink and tobacco SITC 0-1				Produits alimentaires, etc CTCI 0-1			
	<i>Mio ECU</i>											
1989	33334	1950	1518	7613	503	3182	5272	300	4464	3810	934	6145
1990	35654	1878	1481	7608	479	3282	5228	270	4069	4251	962	6148
1991	38136	2006	1568	8673	474	3816	5564	272	4343	4118	951	6351
1992	38496	1928	1616	8639	423	4037	5266	287	4111	4903	947	6339
1992 I	9441	510	361	2214	113	967	1381	83	1021	1005	232	1553
II	9799	510	413	2112	115	1108	1328	53	1128	993	232	1807
III	8452	474	427	1920	93	866	1128	61	932	790	252	1507
IV	9579	436	400	2394	102	1072	1424	90	1029	952	210	1471
1993 I	8623	405	341	1937	86	796	1287	145	832	1147	203	1443
1992 mar	3345	203	133	739	36	358	498	28	352	391	65	543
apr	3595	169	130	858	41	400	499	18	393	330	104	654
mai	3157	167	138	643	36	387	381	19	384	354	71	576
jun	3046	173	145	611	39	321	448	16	351	310	57	577
jul	3079	184	130	720	31	317	389	17	353	302	79	556
aug	2521	153	128	573	35	272	332	18	266	198	80	468
sep	2852	138	169	627	27	277	407	27	314	290	92	484
oct	3056	136	143	766	30	325	470	33	365	255	66	467
nov	3055	135	135	738	28	322	483	21	365	280	67	481
dec	3469	165	122	889	43	424	471	36	300	417	77	524
1993 jan	2645	112	110	549	31	221	370	20	272	383	89	490
feb	2796	130	108	682	23	234	399	91	280	381	62	405
mar	3183	163	124	707	32	341	518	34	281	384	51	548
apr	3067	167	109	685	30	348	432	24	288	311	92	581
mai		155		602	28	284	376		285	300	64	560
0931	Rohstoffe SITC 2+4				Raw materials SITC 2+4				Matières premières CTCI 2+4			
	<i>Mio ECU</i>											
1989	40510	3203	769	9998	598	3117	5109	244	7886	4173	727	6410
1990	37944	2766	700	8654	582	2717	4411	255	7144	4062	737	5916
1991	34823	2525	636	8345	572	2566	3842	240	6777	3832	680	4809
1992	33913	2387	674	8586	398	2518	3724	219	6277	3987	592	4550
1992 I	8783	649	196	2103	95	685	1020	59	1787	914	153	1122
II	8963	612	180	2218	112	661	992	52	1795	907	153	1280
III	7594	565	138	2041	69	556	815	52	1314	791	140	1114
IV	8090	578	157	2223	122	611	895	54	1382	902	133	1033
1993 I	7810	486	171	1862	79	574	853	48	1491	914	128	1203
1992 mar	3088	260	72	724	30	219	346	19	618	365	45	390
apr	3035	196	54	850	44	200	340	17	589	263	55	427
mai	2952	197	72	669	41	233	284	17	626	354	56	404
jun	2975	218	53	699	27	229	368	18	579	290	43	450
jul	2952	190	41	793	24	207	319	19	592	287	55	424
aug	2129	185	42	615	16	165	215	14	244	243	41	347
sep	2513	190	54	633	28	183	281	18	477	260	44	343
oct	2758	206	50	750	31	201	321	19	481	308	41	349
nov	2642	180	51	669	27	207	298	16	492	299	49	355
dec	2690	192	56	805	64	204	276	19	409	295	43	330
1993 jan	2225	143	44	509	26	171	259	13	474	198	41	347
feb	2718	167	56	682	17	192	295	17	479	337	45	433
mar	2867	176	71	672	37	210	299	19	539	380	42	423
apr	2695	191	49	716	24	172	296	16	510	256	49	415
mai		157		593	35	183	242		562	193	45	402

EINFUHR EXTRA-EG

IMPORTS EXTRA-EC

IMPORTATIONS EXTRA-CE

	EUR	UEBL	DK	D	GR	E	F	IRL	I	NL	P	UK
0932	Brennstoffe SITC 3				Fuels SITC 3 <i>Mio ECU</i>				Produits énergétiques CTCI 3			
1989	62058	2650	1545	8601	873	6587	11847	182	12376	9126	1408	6864
1990	70491	2679	1081	11568	1092	6715	13422	199	13668	9733	1725	8609
1991	71368	2845	995	13027	1589	6688	13892	331	12652	9306	1462	8581
1992	64813	2128	892	12612	1663	6344	12146	360	11182	8509	1416	7560
1992 I	15836	539	191	3097	417	1534	3169	85	2782	1915	288	1818
II	16070	502	235	3239	408	1480	2991	94	2805	2033	383	1901
III	15855	500	214	3098	408	1507	2943	87	2680	2081	392	1944
IV	16647	605	245	3179	431	1822	2998	96	2914	2131	329	1896
1993 I	15082	625	210	3603	92	1435	2260	108	2739	1791	301	1920
1992 mar	5177	204	86	1053	82	509	1099	35	894	573	79	562
apr	5047	166	61	1035	77	413	972	35	876	635	152	624
mai	5328	177	67	1046	103	504	987	25	1006	619	122	672
jun	5694	159	107	1158	228	563	1032	33	924	778	109	605
jul	5630	161	77	1037	254	533	992	28	984	678	129	757
aug	5166	143	69	1040	71	533	984	31	886	703	127	577
sep	5058	195	67	1020	82	441	967	27	810	701	136	611
oct	5498	177	82	1135	63	616	987	36	941	762	100	599
nov	5321	171	68	1109	159	478	945	38	953	602	115	684
dec	5827	258	95	935	209	728	1066	21	1020	767	114	612
1993 jan	5116	204	85	1331	13	452	689	27	1007	572	102	633
feb	4731	239	52	1097	59	506	706	40	835	594	63	542
mar	5234	182	73	1175	20	478	866	40	897	624	136	744
apr	5304	118	88	1219	213	498	787	23	925	747	63	623
mai		157		1136	66	458	889		1063	479	74	579
0933	Chemische Erzeugnisse SITC 5				Chemicals SITC 5 <i>Mio ECU</i>				Produits chimiques CTCI 5			
1989	29341	2706	867	7068	337	1745	4684	395	4349	3129	273	3786
1990	30366	2814	856	7411	356	1760	4837	415	4351	3147	292	4127
1991	32503	2889	849	8443	436	2039	4825	519	4527	3213	335	4426
1992	33893	3193	869	8710	459	2099	4950	511	4685	3508	357	4554
1992 I	8728	836	235	2215	102	559	1369	132	1289	780	90	1121
II	8554	831	218	2128	123	555	1229	127	1302	796	80	1163
III	7904	789	195	2119	104	483	1033	133	967	893	95	1114
IV	8443	740	213	2248	129	495	1313	119	1126	814	87	1157
1993 I	8534	650	240	2115	113	423	1442	169	1278	815	84	1205
1992 mar	3101	302	83	772	29	207	499	45	438	279	33	412
apr	2939	279	72	763	43	185	434	40	428	256	33	404
mai	2823	271	70	746	43	187	348	48	435	260	31	384
jun	2793	281	76	619	38	183	447	39	439	280	16	376
jul	2939	243	57	845	47	174	368	35	410	341	31	388
aug	2216	270	63	603	19	110	284	67	162	257	32	349
sep	2749	276	75	671	38	180	381	30	395	294	31	377
oct	2826	242	76	751	38	174	445	30	396	277	31	365
nov	2849	265	69	702	41	174	431	52	406	259	27	424
dec	2768	233	68	796	50	147	437	38	323	278	29	368
1993 jan	2602	186	65	625	32	133	452	59	397	238	23	392
feb	2738	216	80	736	35	137	459	46	411	240	29	350
mar	3194	248	96	754	46	152	531	65	469	338	32	464
apr	2975	290	84	811	52	152	445	42	421	237	30	413
mai		209		646	51	135	386		412	274	30	406

EINFUHR EXTRA-EG

IMPORTS EXTRA-EC

IMPORTATIONS EXTRA-CE

	EUR	UEBL	DK	D	GR	E	F	IRL	I	NL	P	UK
0934	Bearbeitete Waren SITC 6				Manufactured goods SITC 6				Articles manufacturés CTCI 6			
	<i>Mio ECU</i>											
1989	70174	8675	2209	19646	993	2256	7822	509	9770	4694	687	12914
1990	69786	8087	2241	20232	1018	2539	7817	521	9658	4668	768	12238
1991	70318	7791	2259	22183	1067	2906	7455	559	8941	4877	736	11545
1992	69331	7297	2272	22320	913	2933	7173	519	8844	5128	733	11200
1992 I	18033	2044	578	5593	209	799	1898	135	2411	1205	176	2986
II	18168	1978	573	5530	252	835	1902	139	2503	1282	166	3008
III	16334	1832	523	5390	197	648	1630	124	1929	1200	188	2674
IV	16547	1464	572	5807	256	650	1737	121	2002	1224	182	2531
1993 I	17654	2120	509	5299	206	603	1800	120	2120	1241	149	3488
1992 mar	6373	771	209	1956	68	299	664	43	827	423	68	1046
apr	6074	613	177	1990	84	271	637	45	785	418	64	991
mai	5921	627	185	1832	79	279	556	46	841	424	65	988
jun	6172	739	211	1709	89	285	708	48	876	440	37	1029
jul	5974	606	148	1990	72	268	584	43	815	422	68	957
aug	4403	523	170	1540	51	153	407	38	314	345	52	810
sep	5957	703	205	1860	74	226	639	43	800	433	67	907
oct	5957	597	211	2024	81	226	632	43	742	435	60	905
nov	5491	448	187	1856	66	225	587	42	728	422	65	864
dec	5098	419	174	1927	108	199	518	36	532	367	57	761
1993 jan	5532	662	145	1574	64	187	577	43	679	396	50	1156
feb	5757	629	171	1868	62	208	578	39	679	389	45	1089
mar	6365	829	193	1858	80	207	644	39	762	456	54	1243
apr	5936	642	160	1914	69	196	598	39	683	368	58	1208
mai		638		1750	69	189	531		715	404	58	1056
0935	Maschinen und Fahrzeuge SITC 7				Machinery and transport equipment SITC 7				Machines et matériel de transport CTCI 7			
	<i>Mio ECU</i>											
1989	125113	7123	3077	34915	1832	7474	19492	2517	10630	10531	1244	26277
1990	132164	7811	3249	39684	1628	7590	21193	2494	11122	11542	1270	24582
1991	148239	8971	3281	47722	2258	7893	24284	2598	12115	13812	1375	23929
1992	146176	8354	2989	47319	2173	7743	22959	2050	12156	14438	1526	24469
1992 I	37436	2155	770	12028	459	2009	6431	489	3287	3701	361	5745
II	37644	2215	916	11847	503	2299	5890	573	3433	3317	357	6293
III	33827	1781	593	11152	514	1640	5315	453	2743	3190	382	6064
IV	36926	2009	675	12292	696	1753	5856	539	2692	3674	373	6367
1993 I	36290	1937	783	11308	676	1315	5344	817	2814	3140	346	7811
1992 mar	13827	795	297	4477	135	748	2534	194	1165	1225	159	2097
apr	13484	809	425	4304	176	881	2028	242	1141	1154	133	2190
mai	12067	708	268	3863	153	704	1907	157	1146	1007	140	2014
jun	12093	697	223	3680	174	714	1955	174	1147	1156	84	2088
jul	12547	540	182	4312	199	694	1754	144	1185	1196	126	2215
aug	9445	584	179	3177	139	403	1338	149	486	957	129	1904
sep	11835	656	232	3663	176	543	2223	160	1072	1037	127	1945
oct	12596	657	230	4220	189	629	2068	163	931	1301	127	2082
nov	11947	643	221	3950	127	599	1862	184	928	1151	120	2163
dec	12383	709	225	4122	380	525	1926	192	833	1223	126	2122
1993 jan	10638	538	232	3113	111	402	1675	216	893	997	88	2373
feb	11578	604	260	3862	200	353	1611	312	884	1006	117	2368
mar	14075	795	291	4333	365	559	2059	289	1037	1137	141	3070
apr	13072	727	289	4151	258	487	1815	256	1051	1137	125	2775
mai		545		3546	219	600	1620		967	961	131	2588

EINFUHR EXTRA-EG

IMPORTS EXTRA-EC

IMPORTATIONS EXTRA-CE

	EUR	UEBL	DK	D	GR	E	F	IRL	I	NL	P	UK	
0936	Verschiedene bearbeitete Waren SITC 8				Other manufactured articles SITC 8				Articles manufacturés divers CTCl 8				
	<i>Mio ECU</i>												
1989	58294	1954	1436	19575	359	2149	8904	394	5075	4136	226	14085	
1990	62714	2260	1492	22007	382	2346	9587	417	5208	4674	276	14064	
1991	73407	2606	1848	27696	485	3122	10794	497	6353	5460	360	14186	
1992	76724	2850	1861	27972	539	3676	11231	598	6935	6130	416	14516	
1992 I	19635	757	498	7398	117	881	2965	134	1897	1504	86	3399	
II	17656	667	407	5922	142	904	2716	138	1746	1291	89	3635	
III	19741	719	487	7247	129	952	2846	169	1711	1573	110	3797	
IV	19337	714	447	7405	152	935	2701	158	1581	1441	119	3684	
1993 I	21530	790	467	7392	139	675	4623	198	1834	1597	100	3716	
1992 mar	6649	266	174	2418	39	327	998	46	658	524	33	1166	
apr	5970	229	137	2117	54	292	874	48	572	428	35	1186	
mai	5569	208	128	1846	47	306	800	43	565	402	34	1190	
jun	6117	230	142	1959	41	306	1043	47	609	461	20	1260	
jul	6813	226	146	2547	44	321	987	59	651	549	32	1251	
aug	5896	236	159	2161	33	282	893	55	390	484	38	1165	
sep	7033	257	181	2540	51	349	966	55	670	541	40	1382	
oct	6849	240	162	2614	55	340	913	53	593	517	43	1319	
nov	6160	237	146	2221	39	306	890	53	536	462	40	1230	
dec	6327	237	139	2570	58	289	899	52	452	462	35	1135	
1993 jan	6353	249	144	2159	39	214	1165	63	577	524	27	1193	
feb	8014	252	161	2693	46	219	2191	66	630	510	33	1213	
mar	7164	290	162	2540	54	242	1267	69	628	563	39	1310	
apr	6420	252	131	2410	53	206	1050	62	533	471	43	1208	
mai		222		2048	46	216	990		514	426	40	1335	

AUSFUHR EXTRA-EG

EXPORTS EXTRA-EC

EXPORTATIONS EXTRA-CE

	EUR	UEBL	DK	D	GR	E	F	IRL	I	NL	P	UK
0939	Nahrungs- und Genussmittel SITC 0-1				Food, drink and tobacco SITC 0-1				Produits alimentaires, etc CTCI 0-1			
	<i>Mio ECU</i>											
1989	30944	781	2682	4315	478	2175	7484	1205	2620	4923	313	3969
1990	30595	1012	2576	4533	506	2027	7292	1055	2517	4526	255	4297
1991	31146	1293	2707	5022	570	2266	7036	950	2759	3943	289	4312
1992	33648	1428	2737	5277	706	2415	7623	1119	3092	4385	319	4547
1992 I	8053	353	587	1397	173	578	1687	253	742	1152	72	1060
II	8390	335	634	1204	167	588	2020	317	834	1099	68	1124
III	8024	322	649	1283	161	505	1831	324	741	968	88	1153
IV	8951	420	698	1393	211	745	2069	231	776	1115	83	1210
1993 I	8212	321	666	1375	188	578	1773	238	744	1212	47	1071
1992 mar	2858	132	229	502	43	194	636	87	268	366	24	377
apr	2814	111	217	480	78	196	615	85	261	389	28	352
mai	2608	114	197	327	62	203	606	102	272	345	23	357
jun	2967	109	220	397	27	189	799	130	300	364	17	415
jul	2899	99	198	453	82	188	635	142	279	391	25	407
aug	2399	97	213	432	43	132	582	93	179	270	28	329
sep	2726	125	238	397	36	185	614	89	282	308	35	417
oct	3113	133	252	525	71	265	693	81	258	399	26	409
nov	2957	129	218	415	79	238	696	76	280	375	37	413
dec	2881	158	228	453	61	241	680	74	238	340	20	388
1993 jan	2443	75	212	440	31	147	488	72	232	419	15	312
feb	2691	122	205	463	58	181	598	77	246	393	13	335
mar	3078	125	249	472	99	250	686	89	267	400	19	423
apr	2921	117	217	399	55	209	774	102	282	369	18	380
mai		142		402	61	188	654		277	360	15	344
0940	Rohstoffe SITC 2+4				Raw materials SITC 2+4				Matières premières CTCI 2+4			
	<i>Mio ECU</i>											
1989	9571	657	587	2179	238	661	1188	150	1086	1470	298	1058
1990	8846	565	486	2194	180	637	1017	107	915	1372	330	1044
1991	9303	559	519	2379	191	671	965	147	861	1548	344	1118
1992	9506	567	542	2360	163	683	963	144	944	1688	334	1119
1992 I	2437	147	141	604	39	177	264	33	235	417	86	292
II	2346	129	162	580	32	160	247	32	262	355	93	293
III	2200	131	96	567	43	134	211	34	226	409	84	267
IV	2445	162	134	610	48	212	242	45	221	434	73	266
1993 I	2511	131	136	607	63	151	255	40	214	532	69	314
1992 mar	939	50	51	243	18	68	104	13	95	151	28	117
apr	867	40	71	236	11	56	97	14	85	113	42	101
mai	760	46	47	173	14	52	69	10	86	139	30	93
jun	719	42	45	171	8	52	81	8	91	103	21	99
jul	780	42	25	210	14	54	77	16	90	110	40	102
aug	653	36	30	180	14	37	60	7	51	141	19	77
sep	768	53	40	177	16	43	73	11	85	157	25	88
oct	861	46	42	217	14	78	87	17	80	160	30	91
nov	774	54	52	194	16	61	78	10	64	131	27	90
dec	810	62	41	199	18	73	78	18	77	143	16	85
1993 jan	762	35	42	172	19	47	69	14	61	168	22	114
feb	794	41	42	198	16	40	94	14	65	169	21	95
mar	956	55	52	237	28	64	93	12	88	195	26	105
apr	856	58	37	214	20	51	86	16	90	150	23	112
mai		52		189	24	51	80		80	142	22	102

AUSFUHR EXTRA-EG

EXPORTS EXTRA-EC

EXPORTATIONS EXTRA-CE

	EUR	UEBL	DK	D	GR	E	F	IRL	I	NL	P	UK
0941	Brennstoffe SITC 3			Fuels SITC 3				Produits énergétiques CTCI 3				
	<i>Mio ECU</i>											
1989	9536	593	498	1170	224	873	1185	5	1244	825	116	2803
1990	11185	598	584	1385	280	794	1460	10	1392	883	120	3677
1991	10567	631	585	1464	474	698	1550	7	1543	782	49	2782
1992	10507	740	554	1476	284	675	1456	4	1563	654	57	3045
1992 I	2297	190	125	355	41	163	360	2	296	143	24	598
II	2601	194	137	377	30	152	399	0	439	156	13	703
III	2708	198	109	378	130	177	330	0	404	155	4	822
IV	2867	159	177	365	82	183	362	2	423	187	4	922
1993 I	3340	238	164	490	48	222	380	3	546	387	9	854
1992 mar	774	73	46	116	10	49	118	0	85	57	11	211
apr	767	66	39	133	5	42	131	0	84	42	11	213
mai	846	60	47	127	5	59	135	0	132	56	0	225
jun	988	68	52	116	20	51	133	0	224	59	2	265
jul	966	76	42	124	90	57	117	0	154	51	1	253
aug	875	63	34	122	6	52	114	0	152	48	0	284
sep	867	58	33	132	34	68	99	0	99	57	3	284
oct	1009	48	56	125	10	60	128	0	156	67	0	359
nov	863	49	58	103	28	44	125	0	128	70	3	255
dec	996	62	63	137	44	79	109	2	139	51	0	308
1993 jan	873	48	53	156	16	62	101	1	138	145	2	252
feb	1118	89	48	175	17	85	71	2	212	126	4	288
mar	1249	102	63	159	14	75	208	0	195	116	3	313
apr	1228	53	59	160	16	82	123	0	227	108	3	397
mai		112		159	29	93	183		239	115	4	377
0942	Chemische Erzeugnisse SITC 5			Chemicals SITC 5				Produits chimiques CTCI 5				
	<i>Mio ECU</i>											
1989	48009	3189	1001	16920	151	1917	8783	1008	4238	3864	172	6765
1990	48553	3102	972	16973	133	1913	8611	1054	3931	3790	205	7870
1991	50873	3361	999	17816	147	2043	8905	1249	4031	3871	164	8287
1992	54208	3666	1127	18132	155	2110	9384	1535	4343	4944	161	8652
1992 I	13330	866	275	4676	33	523	2344	354	1073	987	32	2167
II	13512	961	280	4472	28	534	2362	390	1140	1067	41	2236
III	13197	902	260	4438	43	471	2259	363	1018	1297	44	2104
IV	13787	941	269	4546	51	583	2417	427	1111	1257	40	2145
1993 I	14520	970	420	5186	34	446	2349	440	1100	1245	36	2294
1992 mar	4795	330	99	1701	10	182	825	108	405	323	10	803
apr	4579	298	94	1658	9	163	763	107	380	312	16	780
mai	4350	295	86	1411	11	184	733	144	377	371	14	724
jun	4583	369	100	1403	9	187	866	139	383	384	11	732
jul	4808	323	82	1560	20	196	802	123	443	461	15	782
aug	4016	252	84	1454	10	119	695	118	244	374	13	654
sep	4373	327	94	1424	13	155	762	122	332	462	15	668
oct	4731	327	96	1549	23	210	807	147	363	455	15	740
nov	4310	280	88	1445	15	175	762	160	339	380	13	654
dec	4746	334	85	1552	13	198	848	120	410	423	12	752
1993 jan	4256	217	135	1553	10	112	698	160	334	368	10	658
feb	4802	339	129	1721	10	163	753	137	367	453	13	719
mar	5461	414	156	1912	14	171	898	144	399	424	13	917
apr	5309	328	120	1699	18	175	887	150	491	492	11	937
mai		346		1629	19	167	802		421	372	11	832

AUSFUHR EXTRA-EG

EXPORTS EXTRA-EC

EXPORTATIONS EXTRA-CE

	EUR	UEBL	DK	D	GR	E	F	IRL	I	NL	P	UK
0945	Verschiedene bearbeitete Waren SITC 8				Other manufactured articles SITC 8				Articles manufacturés divers CTIC 8			
	<i>Mio ECU</i>											
1989	56111	1295	2012	15920	456	2325	8201	512	13200	1642	1016	9530
1990	58900	1359	2136	17163	425	2366	8827	530	13387	1729	1129	9847
1991	56926	1357	2193	17315	382	2433	8043	565	12805	1780	1064	8990
1992	59199	1379	2276	17804	394	2567	8457	628	13314	2262	1065	9053
1992 I	14561	351	590	4336	109	607	2077	154	3331	517	288	2200
II	13755	340	499	3923	82	635	2006	169	3101	504	204	2292
III	15307	311	575	4712	87	614	2108	153	3567	531	281	2369
IV	15405	378	591	4833	116	711	2262	152	3315	608	247	2192
1993 I	14390	360	583	4536	84	603	1907	166	3183	561	203	2204
1992 mar	5276	120	213	1629	32	216	726	55	1235	186	90	773
apr	4811	115	165	1485	29	234	669	55	1006	162	72	819
mai	4359	105	163	1211	31	208	596	65	1011	161	77	732
jun	4585	120	172	1227	23	193	741	49	1083	181	55	741
jul	5769	105	142	1699	42	256	794	59	1489	189	125	869
aug	4401	90	207	1482	23	153	573	36	903	148	73	712
sep	5138	115	226	1532	22	204	742	58	1175	194	82	788
oct	5594	135	219	1804	46	274	794	48	1237	216	88	735
nov	4754	118	202	1433	38	221	722	49	990	201	70	711
dec	5057	126	170	1597	32	216	747	54	1089	191	89	746
1993 jan	4037	89	164	1279	18	137	525	45	939	163	63	615
feb	4970	122	197	1616	23	261	634	54	1125	192	75	671
mar	5384	150	221	1642	42	206	748	66	1120	206	65	918
apr	4957	133	162	1438	42	200	674	58	1214	181	60	795
mai		106		1351	32	185	633		1168	165	54	672

EINFUHR INTRA-EG

IMPORTS INTRA-EC

IMPORTATIONS INTRA-CE

	EUR	UEBL	DK	D	GR	E	F	IRL	I	NL	P	UK	
0948	Nahrungs- und Genussmittel SITC 0-1				Food, drink and tobacco SITC 0-1				Produits alimentaires, etc CTCI 0-1				
	<i>Mio ECU</i>												
1989	73050	6490	1342	15758	1746	2575	11632	1358	12238	8328	771	10813	
1990	75838	6940	1379	17636	1755	3112	11962	1386	11737	7935	943	11053	
1991	84273	7817	1550	20625	1733	3977	13008	1557	13142	8289	1411	11162	
1992	88677	8188	1659	21752	2027	4308	13524	1648	13056	9218	1569	11727	
1992 I	21513	2029	369	5264	459	1087	3322	388	3525	2136	378	2556	
II	22487	2034	407	5584	513	1006	3456	413	3343	2300	383	3047	
III	21141	1948	418	5021	448	1093	3228	413	3072	2158	395	2947	
IV	23256	2191	443	5883	607	1121	3518	435	3115	2407	359	3177	
1991 oct	7743	738	144	1745	117	406	1212	161	1297	753	109	1061	
nov	7741	668	141	1837	175	453	1188	146	1210	733	102	1087	
dec	7389	725	122	1864	205	380	1120	123	1091	731	113	916	
1992 jan	6997	657	112	1719	149	322	1087	133	1203	691	110	813	
feb	6925	645	125	1667	161	378	1046	121	1161	672	124	823	
mar	7592	727	132	1878	149	388	1189	134	1161	772	144	919	
apr	7691	706	129	2052	196	364	1150	128	1103	758	150	954	
mai	7394	620	132	1851	167	340	1094	141	1160	734	137	1019	
jun	7402	708	146	1681	150	302	1212	144	1080	808	97	1073	
jul	7378	630	138	1842	156	400	1073	143	1058	757	137	1045	
aug	6528	605	133	1598	130	326	983	126	918	667	136	906	
sep	7235	713	147	1582	162	367	1172	144	1096	734	121	996	
oct	7735	707	150	1880	173	374	1214	158	1107	800	116	1056	
nov	7475	694	150	1815	142	310	1208	153	960	781	119	1144	
dec	8046	790	143	2188	292	437	1096	125	1047	826	123	978	
0949	Rohstoffe SITC 2+4				Raw materials SITC 2+4				Matières premières CTCI 2+4				
	<i>Mio ECU</i>												
1989	26830	3280	413	6798	236	1904	3435	261	5050	2487	472	2495	
1990	25523	3042	379	6407	256	1726	3412	239	4912	2315	460	2375	
1991	25102	3013	388	6304	359	1646	3445	233	4755	2246	476	2237	
1992	24093	2927	414	6331	231	1541	3251	219	4268	2243	451	2216	
1992 I	6592	815	108	1657	63	431	921	62	1229	554	127	624	
II	6310	789	97	1628	59	424	826	55	1209	529	125	570	
III	5305	629	102	1435	49	326	731	46	903	485	83	517	
IV	5728	687	103	1612	60	360	766	57	927	547	104	505	
1991 oct	2305	275	33	573	19	163	319	20	455	205	39	204	
nov	2157	263	34	529	34	164	282	20	402	180	42	206	
dec	1948	235	37	493	30	137	274	16	324	181	39	180	
1992 jan	2056	242	39	510	16	130	290	20	400	180	41	188	
feb	2135	267	30	527	26	144	307	20	397	174	42	201	
mar	2400	305	39	620	22	157	324	22	432	200	44	235	
apr	2297	280	33	676	29	143	291	19	401	182	44	201	
mai	2026	235	33	530	16	140	254	18	394	176	43	185	
jun	1987	274	31	422	14	141	282	18	414	171	37	184	
jul	1966	191	25	561	20	141	253	14	365	178	29	188	
aug	1361	186	36	391	14	76	186	14	151	128	20	159	
sep	1979	252	40	482	15	110	292	18	388	178	34	170	
oct	2030	243	37	571	18	131	276	19	344	184	37	169	
nov	1872	213	33	510	14	110	252	17	325	180	38	179	
dec	1826	232	32	530	28	118	239	20	258	183	29	157	

EINFUHR INTRA-EG

IMPORTS INTRA-EC

IMPORTATIONS INTRA-CE

	EUR	UEBL	DK	D	GR	E	F	IRL	I	NL	P	UK
0950	Brennstoffe SITC 3			Fuels SITC 3 Mio ECU				Produits énergétiques CTCI 3				
1989	21694	4224	203	7054	62	539	3486	654	921	2126	416	2009
1990	24768	4937	290	7532	99	756	4131	798	1275	2415	404	2130
1991	25720	5370	364	8102	86	974	4121	598	1116	2481	459	2050
1992	22952	5239	334	6730	100	875	3736	489	1116	2079	449	1807
1992 I	5962	1453	68	1754	13	216	877	118	368	484	123	487
II	5520	1124	97	1692	23	236	890	109	237	531	99	482
III	5627	1231	112	1685	32	233	907	116	230	544	104	433
IV	5824	1419	46	1599	31	190	1058	145	280	535	115	405
1991 oct	2279	444	38	739	5	90	355	50	94	227	42	194
nov	2078	468	29	621	8	92	321	51	103	187	37	161
dec	2238	554	29	651	8	81	349	37	149	189	32	159
1992 jan	2163	502	20	647	4	70	328	45	172	171	33	173
feb	1968	448	29	593	6	74	306	32	130	139	48	162
mar	1831	503	19	515	3	72	243	42	67	173	42	152
apr	1889	386	40	667	10	38	280	37	80	166	32	153
mai	1790	337	25	535	7	106	284	36	75	197	36	153
jun	1841	401	32	490	6	93	327	36	82	168	31	175
jul	2004	445	24	609	8	103	325	41	67	189	38	155
aug	1785	390	38	552	10	57	287	40	80	178	28	125
sep	1837	396	51	523	14	73	294	36	83	177	37	153
oct	1848	383	23	561	8	72	352	44	86	151	44	124
nov	2016	456	11	551	9	58	383	49	108	213	34	144
dec	1960	581	12	486	14	60	322	52	86	171	38	136
0951	Chemische Erzeugnisse SITC 5			Chemicals SITC 5 Mio ECU				Produits chimiques CTCI 5				
1989	76844	8494	1839	15589	1228	4530	13966	1566	11239	7769	1319	9305
1990	80998	8912	1948	16485	1285	4958	14699	1608	11550	7706	1506	10341
1991	83812	9329	2006	17562	1371	5357	14807	1703	11676	7802	1594	10604
1992	86522	9260	2086	17915	1440	5722	15456	1738	12078	8516	1733	10578
1992 I	22765	2423	539	4658	325	1538	4250	477	3430	2030	457	2638
II	22140	2351	526	4486	404	1498	3869	449	3353	2082	412	2710
III	20477	2227	493	4389	329	1301	3520	408	2580	2041	421	2769
IV	20819	2263	515	4382	382	1384	3808	407	2715	2083	419	2462
1991 oct	7497	821	183	1486	121	508	1345	148	1101	698	140	945
nov	6920	734	163	1423	135	462	1179	145	970	626	130	954
dec	6041	644	147	1295	132	368	1123	108	805	533	116	770
1992 jan	7345	790	155	1492	103	464	1431	161	1115	687	142	806
feb	7422	757	176	1535	112	519	1352	152	1126	638	151	903
mar	7999	877	208	1631	110	555	1466	164	1189	705	165	929
apr	7626	835	174	1665	151	486	1346	150	1067	702	159	891
mai	7065	736	168	1441	126	513	1139	152	1093	666	156	876
jun	7449	780	184	1380	127	499	1384	147	1193	714	98	942
jul	7637	731	150	1701	142	558	1288	147	1072	726	152	972
aug	5457	692	160	1219	73	284	899	124	410	609	123	864
sep	7383	805	183	1470	114	459	1333	137	1098	705	146	933
oct	7452	798	184	1528	120	509	1376	150	1005	755	149	878
nov	6906	721	170	1422	102	456	1274	139	978	676	143	826
dec	6460	744	160	1432	160	419	1158	119	731	652	127	759

EINFUHR INTRA-EG

IMPORTS INTRA-EC

IMPORTATIONS INTRA-CE

	EUR	UEBL	DK	D	GR	E	F	IRL	I	NL	P	UK	
0954	Verschiedene bearbeitete Waren SITC 8			Other manufactured articles SITC 8					Articles manufacturés divers CTIC 8				
	<i>Mio ECU</i>												
1989	70406	7049	1634	15724	881	2976	14957	1604	5282	8241	980	11079	
1990	78828	8046	1723	18449	1040	4006	16137	1803	5908	9123	1307	11286	
1991	85025	8530	1849	22234	1125	4450	16522	1942	6473	9626	1657	10617	
1992	88326	8908	1971	23027	1246	5012	16672	2028	6663	9868	1907	11025	
1992 I	23116	2487	495	5881	275	1337	4340	493	1824	2728	442	2814	
II	20220	1952	445	5073	312	1208	3912	445	1656	2179	408	2630	
III	22311	2325	502	5764	300	1295	4175	533	1613	2540	494	2769	
IV	22564	2162	514	6308	363	1172	4244	557	1570	2377	483	2812	
1991 oct	8052	795	188	2089	116	422	1508	205	641	894	174	1021	
nov	7116	658	154	1902	128	399	1301	183	541	763	139	947	
dec	6491	607	147	1801	118	338	1291	143	463	676	122	785	
1992 jan	6999	751	150	1900	80	341	1324	142	531	863	112	805	
feb	7757	832	161	1933	94	482	1456	171	618	930	150	929	
mar	8360	904	184	2048	101	514	1559	180	674	936	180	1080	
apr	7075	693	155	1868	132	433	1307	148	551	741	167	880	
mai	6271	583	141	1512	96	374	1164	149	548	683	150	869	
jun	6874	675	148	1693	84	401	1441	147	557	755	91	881	
jul	8115	772	152	2271	99	505	1552	162	629	862	148	963	
aug	6261	702	178	1592	87	330	1112	167	318	768	160	848	
sep	7935	851	172	1901	113	460	1512	204	666	911	186	958	
oct	8094	801	182	2174	132	452	1493	214	592	888	186	981	
nov	7307	676	167	1976	92	367	1389	192	523	779	160	984	
dec	7163	684	165	2158	139	353	1362	151	455	710	137	848	

AUSFUHR INTRA-EG

EXPORTS INTRA-EC

EXPORTATIONS INTRA-CE

	EUR	UEBL	DK	D	GR	E	F	IRL	I	NL	P	UK
0957	Nahrungs- und Genussmittel SITC 0-1				Food, drink and tobacco SITC 0-1				Produits alimentaires, etc CTCI 0-1			
	<i>Mio ECU</i>											
1989	72594	7534	4007	9820	1272	3839	16414	3307	4970	15572	498	5360
1990	74675	7332	4471	9632	1098	3929	17491	3094	5416	16128	594	5490
1991	82153	8078	4831	11108	1358	4674	18172	3462	6070	17033	669	6699
1992	86376	8488	4948	11561	1314	5127	19126	4195	6029	17766	653	7171
1992 I	21241	2031	1201	2744	396	1447	4829	909	1398	4406	157	1721
II	21820	2157	1256	2809	263	1392	4699	1093	1588	4675	154	1734
III	20545	2093	1210	3007	273	771	4505	1110	1550	4215	149	1662
IV	22557	2183	1248	3001	389	1517	5126	1087	1491	4296	166	2052
1991 oct	7781	785	411	1048	122	313	1827	373	590	1558	77	676
nov	7496	694	471	978	117	606	1686	343	529	1337	72	664
dec	7108	689	377	928	178	531	1487	266	517	1352	52	730
1992 jan	7033	691	401	937	137	462	1591	312	466	1467	52	516
feb	6726	636	386	778	122	511	1558	282	446	1379	50	577
mar	7482	704	414	1029	137	474	1680	315	485	1560	55	628
apr	7390	724	394	1037	108	484	1666	324	494	1539	51	570
mai	7024	669	412	815	97	464	1477	376	531	1556	56	571
jun	7406	764	450	957	58	444	1556	393	564	1580	47	593
jul	7190	685	395	1104	114	314	1498	374	582	1501	59	562
aug	6145	646	387	974	86	219	1364	350	408	1202	33	475
sep	7210	761	428	929	72	238	1642	386	560	1512	56	625
oct	7880	754	433	1089	126	405	1786	398	556	1539	57	737
nov	7368	721	416	931	94	492	1725	385	480	1394	61	669
dec	7309	708	399	981	169	620	1615	304	455	1362	48	646
0958	Rohstoffe SITC 2+4				Raw materials SITC 2+4				Matières premières CTCI 2+4			
	<i>Mio ECU</i>											
1989	25247	2308	835	4369	563	1213	5585	642	1155	5682	946	1950
1990	23513	2122	858	4078	415	1473	4898	551	1048	5157	869	2045
1991	22432	1980	794	4230	358	1694	4369	481	1080	5030	695	1721
1992	21774	1967	717	4331	544	1162	4223	491	1000	5176	640	1524
1992 I	5964	551	192	1156	70	304	1307	119	269	1424	174	399
II	5647	500	200	1079	121	300	1212	122	267	1277	163	406
III	4801	429	130	1025	158	232	796	123	216	1194	163	335
IV	5251	477	180	1071	195	326	896	127	249	1223	125	383
1991 oct	2074	197	52	414	19	116	409	49	117	482	62	157
nov	1857	183	92	360	15	132	365	45	104	377	49	135
dec	1717	156	72	339	41	90	323	40	95	368	57	136
1992 jan	1891	173	57	374	15	91	426	37	86	448	63	121
feb	1933	184	63	352	27	106	421	44	88	458	60	130
mar	2140	194	71	430	28	107	460	38	95	518	51	148
apr	2001	171	71	420	29	95	450	41	96	440	55	132
mai	1836	163	65	329	45	105	370	41	88	427	67	135
jun	1811	167	64	331	47	101	392	39	82	409	41	139
jul	1643	139	39	382	47	77	291	46	72	349	68	134
aug	1300	116	39	295	51	56	169	32	54	381	32	75
sep	1857	174	51	348	60	98	336	46	91	464	62	127
oct	1880	175	51	386	54	102	329	49	99	467	39	130
nov	1724	158	73	348	61	97	314	43	80	388	37	125
dec	1647	144	55	337	80	127	252	35	70	368	49	129

AUSFUHR INTRA-EG

EXPORTS INTRA-EC

EXPORTATIONS INTRA-CE

	EUR	UEBL	DK	D	GR	E	F	IRL	I	NL	P	UK	
0959	Brennstoffe		Fuels						Produits énergétiques				
	SITC 3		SITC 3						CTCI 3				
			<i>Mio ECU</i>										
1989	21445	2006	272	1731	150	784	2223	83	884	8584	174	4554	
1990	23860	2083	326	1705	181	875	2402	104	1280	8806	240	5857	
1991	24820	2458	439	1556	152	1010	2793	109	1123	9205	202	5772	
1992	21954	2032	474	1607	96	821	2691	123	1058	7978	204	4871	
1992 I	5708	487	124	396	13	198	572	33	244	2295	76	1268	
II	5145	490	106	408	31	186	644	31	287	1660	38	1263	
III	5197	489	150	404	35	189	690	27	317	1722	55	1119	
IV	5749	547	86	399	17	247	661	33	210	2299	30	1220	
1991 oct	2087	182	60	129	14	106	225	12	95	790	29	444	
nov	2180	206	46	131	12	119	241	8	95	881	14	428	
dec	2303	183	37	107	20	106	187	8	148	871	21	616	
1992 jan	2017	218	42	122	4	43	186	13	88	835	22	443	
feb	1885	130	41	142	2	96	175	11	93	775	30	390	
mar	1806	139	41	132	7	59	211	9	63	686	24	434	
apr	1797	157	46	136	0	66	207	9	61	614	15	486	
mai	1777	167	24	136	15	67	223	12	109	581	16	426	
jun	1571	166	36	136	16	53	215	10	117	465	7	351	
jul	1675	162	55	131	11	76	229	9	99	521	29	353	
aug	1755	159	29	131	12	55	219	9	124	565	15	437	
sep	1767	167	66	143	11	59	242	9	94	636	11	329	
oct	1883	158	37	138	4	74	225	13	97	756	12	369	
nov	1896	170	38	137	1	69	216	10	68	743	4	439	
dec	1971	218	11	124	12	105	220	9	45	800	14	413	
0960	Chemische Erzeugnisse		Chemicals						Produits chimiques				
	SITC 5		SITC 5						CTCI 5				
			<i>Mio ECU</i>										
1989	70052	9257	621	19097	109	1929	12832	1660	4834	11865	406	7441	
1990	73772	9829	646	19316	97	2115	13510	1897	4822	11516	460	9565	
1991	75706	10054	719	19551	108	2240	14197	2193	5128	10955	437	10126	
1992	79542	10305	868	19855	123	2352	14712	2668	5605	12348	409	10298	
1992 I	20553	2753	206	5291	22	626	3908	689	1446	2855	112	2644	
II	20434	2668	227	5013	22	622	3817	721	1496	3012	102	2736	
III	19025	2407	227	4772	40	529	3602	627	1301	2988	95	2437	
IV	18849	2436	204	4780	39	575	3372	640	1361	2878	81	2481	
1991 oct	6858	897	67	1764	7	200	1338	175	488	954	39	928	
nov	6271	826	61	1651	8	176	1189	189	390	893	34	854	
dec	5493	715	47	1387	8	160	972	162	460	721	36	825	
1992 jan	6683	943	63	1729	7	177	1304	232	453	928	38	811	
feb	6659	866	69	1670	8	234	1254	233	489	930	37	869	
mar	7211	944	74	1892	8	215	1351	225	505	997	37	964	
apr	6983	903	67	1870	9	211	1324	219	486	938	40	916	
mai	6481	794	77	1531	6	206	1158	312	474	988	36	900	
jun	6969	971	83	1612	7	204	1335	190	536	1086	25	919	
jul	6887	828	79	1706	26	215	1256	205	528	1083	37	923	
aug	5184	688	71	1411	6	121	942	179	287	822	22	636	
sep	6955	891	78	1656	7	193	1404	243	486	1083	37	878	
oct	7018	930	74	1764	12	223	1303	234	504	1095	32	847	
nov	6220	759	66	1604	10	188	1134	216	443	950	23	825	
dec	5611	747	64	1411	17	164	936	190	414	832	26	809	

AUSFUHR INTRA-EG

EXPORTS INTRA-EC

EXPORTATIONS INTRA-CE

	EUR	UEBL	DK	D	GR	E	F	IRL	I	NL	P	UK
0963	Verschiedene bearbeitete Waren SITC 8				Other manufactured articles SITC 8				Articles manufacturés divers CTIC 8			
	<i>Mio ECU</i>											
1989	69890	5487	1700	17007	1042	2159	8087	2017	15977	6180	2599	7634
1990	77681	6259	1955	17834	1095	2550	9319	2123	17565	7224	3106	8651
1991	83118	6756	2302	18192	1184	2675	10370	2361	18589	7799	3464	9425
1992	87090	7270	2544	18696	1349	2778	11024	2736	18356	9174	3666	9497
1992 I	22659	1870	640	4914	340	719	2987	660	4964	2218	1006	2341
II	19925	1728	579	4121	299	662	2548	687	4063	2103	755	2379
III	21921	1670	608	4937	292	674	2786	651	4833	2249	892	2331
IV	22070	1930	676	4724	432	723	2709	737	4495	2332	866	2446
1991 oct	8005	696	205	1769	118	245	1054	221	1658	775	304	959
nov	6887	557	208	1496	107	226	851	242	1393	705	260	842
dec	6446	518	178	1341	101	195	773	202	1549	539	249	800
1992 jan	6949	587	196	1513	112	187	921	220	1574	680	352	605
feb	7604	609	211	1590	114	278	988	217	1740	726	345	785
mar	8107	674	233	1810	114	255	1078	222	1650	811	309	951
apr	6879	600	189	1598	121	226	905	210	1287	668	289	786
mai	6302	523	183	1285	87	218	749	256	1237	688	279	797
jun	6744	605	207	1238	91	218	895	220	1540	747	187	795
jul	8035	534	155	1716	133	277	1004	220	2031	724	417	825
aug	5875	478	199	1528	83	150	697	185	1110	637	196	611
sep	8011	658	254	1694	75	247	1085	246	1692	887	278	895
oct	8248	747	239	1803	127	270	1027	243	1698	903	318	873
nov	7049	592	230	1486	128	223	886	258	1377	776	284	810
dec	6772	591	207	1434	176	230	796	236	1420	653	264	763

VERBRAUCHERPREISE
CONSUMER PRICES
PRIX A LA CONSOMMATION

	EUR	B	DK	D(*)	GR	E	F	IRL	I	L	NL	P	UK	USA	
1009	Sonstige Güter und Dienstleistungen einschliesslich Gaststättenverzeh					Other goods and services including drinks and meals out EUR 12 = 100 1985 = 100					Autres biens et services repas et boissons à l'étranger inclus				
1985	100.0	3.1	1.1	14.4	1.3	12.4	17.2	0.4	19.9	0.1	4.3	1.6	24.1		
1989	124.4	117.0	116.7	111.9	180.3	137.4	120.3	120.0	131.0	114.3	105.3	160.7	124.3	125.0	
1990	132.1	120.6	120.0	114.5	209.5	149.5	126.0	124.5	139.0	119.3	107.5	180.4	134.9	134.6	
1991	141.2	127.0	122.1	118.0	244.9	162.9	128.7	129.7	148.5	124.2	110.7	205.0	148.8	145.3	
1992	150.0	133.4	124.7	124.2	280.5	178.2	136.2	135.7	157.7	129.9	115.3	216.7	159.0	155.1	
1992 III	151.0	135.4	125.2	124.2	282.8	179.9	137.4	138.4	158.6	130.8	115.9	220.2	160.4	156.1	
IV	153.2	134.9	125.9	128.7	292.3	182.4	138.4	136.2	161.1	132.0	116.4	223.8	161.8	159.4	
1993 I		136.9	126.1	132.6	299.7	156.7	139.6	138.8	163.6	134.0	117.1	231.0	163.2	162.1	
II		137.2	126.8	134.4	309.6	159.8	140.7	138.3	166.0	135.5	118.4	235.2	166.3		
III		139.2	127.2	136.1	319.7	162.1	141.6	142.5		137.0	119.0	239.2	168.2		
1992 aug	151.0	136.1	125.2	124.3	282.1	179.6	137.4		158.6	130.5	115.9	220.4	160.3	155.7	
sep	151.7	134.1	125.2	125.5	286.6	181.3	137.8		159.3	131.4	116.0	222.1	160.9	158.3	
oct	152.4	134.0	125.9	127.1	291.1	181.8	138.1		160.1	131.7	116.3	222.5	161.4	159.1	
nov	153.4	135.4	125.9	129.2	292.6	182.5	138.5		161.4	132.2	116.4	223.6	162.0	159.2	
dec	153.6	135.4	125.9	129.7	293.3	182.8	138.6		161.8	132.2	116.5	225.2	162.0	160.1	
1993 jan		136.1	125.9	131.8	298.0	155.6	139.3		162.6	133.8	117.0	228.7	162.8	161.7	
feb		137.0	125.9	132.7	297.7	156.6	139.6		163.7	133.9	117.1	232.1	163.4	162.1	
mar		137.6	126.6	133.3	303.3	157.8	140.0		164.4	134.2	117.3	232.2	163.4	162.5	
apr		137.1	126.6	133.5	304.9	158.9	140.4		165.3	134.7	118.2	233.1	166.1	162.9	
mai		137.1	126.6	134.5	306.2	159.8	140.7		166.1	135.6	118.5	235.6	166.3	163.6	
jun		137.4	127.2	135.2	317.7	160.7	140.9		166.7	136.0	118.5	236.9	166.6		
jul		140.0	127.2	136.0	315.1	161.7	141.3			136.8	118.9	237.7	167.6		
aug		140.0	127.2	136.1	318.4	162.2	141.7			137.1	119.0	240.2	168.3		
sep		137.5	127.2	136.1	325.6	162.5	141.9			137.2	119.2	239.6	168.7		
oct		137.5	127.9	136.6	327.4	162.6	142.2			137.3	119.2	240.9	169.1		

**LANDWIRTSCHAFTLICHE
ERZEUGERPREISE**

**AGRICULTURAL PRODUCTION
PRICES**

**PRIX AGRICOLES
A LA PRODUCTION**

	EUR	B	DK	D(*)	GR	E	F	IRL	I	L	NL	P	UK
1103	Produkte tierischen Ursprungs				Livestock products					Produits d'origine animale			
							<i>EUR 10 = 100</i>						
1985	4.0	4.1	19.6	3.8	21.5	3.7	17.9	0.2	10.5	14.7			
							<i>1985 = 100</i>						
1989	102.0	104.0	101.0	160.6	110.9	108.3	121.5	112.3	116.3	101.4	123.3	114.2	
1990	92.6	95.3	94.2	187.7	102.8	104.1	107.0	111.5	113.1	92.5	126.8	113.0	
1991	90.2	92.0	91.5	207.9	100.1	100.1	102.5	111.0	102.4	93.3	121.9	110.8	
1992	95.7	92.5	93.5	233.6	100.4	101.3	106.4	114.0	101.8	92.4	116.3	117.5	
1992 III	94.9	90.4	93.2	238.2	99.6	100.1	106.7	111.2	101.0	92.3		122.2	
IV	95.7	87.0	89.6	245.4	100.6	102.7	105.6	118.0	101.1	88.5		119.5	
1993 I	88.1	82.6	86.8	245.0	101.3	99.3	110.3	118.8	100.4	83.1		124.1	
II	84.4	81.2	86.1	245.0	100.0	95.8	117.0	118.2	97.8	81.2		127.4	
III			84.8			97.7						131.7	
1992 jul	95.1	92.9	93.8	231.9	99.0	97.7	106.6	109.6	100.8	93.3		120.9	
aug	94.0	90.0	93.2	238.8	100.2	99.3	106.7	109.5	100.3	91.4		123.4	
sep	95.7	88.2	92.5	243.9	99.7	103.2	106.9	114.5	102.0	92.3		122.4	
oct	97.0	87.8	90.7	249.5	99.5	103.2	106.6	117.6	101.3	90.5		122.4	
nov	97.3	87.8	90.5	244.9	100.6	102.8	106.0	118.3	101.1	89.8		117.2	
dec	92.9	85.5	87.5	241.7	101.6	102.0	104.1	118.1	100.8	85.2		118.8	
1993 jan	89.3	82.7	86.1	246.5	102.7	99.7	105.3	118.9	100.5	84.2		119.9	
feb	87.5	82.4	86.5	244.0	101.7	98.6	109.8	117.3	100.9	82.3		124.2	
mar	87.3	82.6	87.9	244.4	99.6	99.4	115.8	120.3	99.8	82.8		128.3	
apr	85.4	82.3	86.4	255.0	99.5	96.4	116.1	121.5	99.0	80.0		129.9	
mai	84.1	80.0	85.4	238.9	100.0	95.3	119.2	117.8	97.7	81.7		126.8	
jun	83.7	81.4	86.6	241.0	100.4	95.6	115.7	115.4	96.8	82.0		125.5	
jul	82.5		85.4		102.7	95.6	115.5					132.9	
aug	83.2		84.8			97.3						133.5	
sep			84.3			100.2						128.8	

LÖHNE

WAGES AND SALARIES

SALAIRES

	EUR	B	DK	D(*)	GR	E	F	IRL	I	L	NL	P	UK	USA
1201	Stundenlöhne Industrie – nominal				Hourly wages industry – nominal <i>EUR 12 = 100</i> <i>1985 = 100</i>					Salaires horaires industrie – nominaux				
1985	100.0	2.9	1.5	28.7	1.5	4.5	19.0	0.8	9.3	0.2	3.8	3.4	24.4	
1989	124.1	110.0	128.4	116.5	176.4	136.7	115.8	125.6	124.6	115.2	108.5	160.9	132.5	110.0
1990	133.0	116.0	133.7	122.5	210.6	149.5	121.5	132.4	133.6	118.8	111.9	184.0	144.4	113.7
1991		122.4	139.8	129.9	245.8	163.0	127.5	139.9	145.1		117.4	211.5	157.2	117.4
1992		127.8		137.6			132.9		154.5				167.5	120.5
1989 I	121.0	107.3	126.8	113.6	166.9	132.1	113.9	123.5	122.2	113.1	107.6	158.3	128.2	109.2
II	123.3	109.2	128.2	116.2	172.9	135.2	115.4	125.0	123.0	116.0	108.5	159.2	131.5	109.6
III	125.5	111.3	128.9	117.8	176.4	138.6	116.3	126.2	126.4	115.9	108.8	161.8	135.1	110.3
IV	126.5	112.4	129.6	118.3	189.5	141.0	117.5	127.9	126.8	115.7	109.1	164.4	135.4	110.8
1990 I	128.9	114.3	131.6	118.9	200.6	144.9	119.0	129.4	131.3	117.9	110.3	174.4	138.1	111.5
II	131.9	115.8	133.6	121.1	206.7	148.7	121.0	131.9	131.5	120.1	111.5	184.3	143.2	113.2
III	135.1	116.4	134.4	124.7	211.1	152.1	122.5	132.7	135.8	119.1	112.4	187.3	148.0	114.7
IV	136.1	117.6	135.3	125.4	223.9	152.2	123.7	135.5	135.9	118.1	113.3	190.2	148.4	115.5
1991 I		120.0	137.7	125.9	230.5	156.4	125.2	137.1	140.6		115.2	201.9	151.7	116.3
II		121.6	140.0	128.0	241.1	162.5	126.5	140.0	141.6		117.1	213.6	156.8	117.0
III		123.5	140.5	132.4	250.9	165.7	128.7	140.3	148.7		118.2	214.8	159.5	118.1
IV		124.5	140.9	133.5	260.8	167.5	129.8	142.2	149.4		119.2	215.9	160.7	118.4
1992 I		125.9	142.9	134.0	271.3		130.8	144.0	153.8			227.4	163.4	118.9
II		127.7	144.8	135.6	275.5		132.4	145.9	154.0			238.8	165.8	120.2
III		128.2		139.9			133.7		154.7				169.9	120.7
IV		129.3		140.9			134.7		155.5				171.0	122.3
1202	Stundenlöhne Industrie – real				Hourly wages industry – in real terms <i>1985 = 100</i>					Salaires horaires industrie – réels				
1989	106.7	102.6	108.7	111.8	95.4	106.6	102.9	110.3	100.7	109.6	106.6	106.6	108.8	95.4
1990	108.2	104.5	110.3	114.5	94.7	109.2	104.4	112.5	101.4	109.0	107.3	107.7	108.3	93.6
1991		106.8	112.6	117.4	92.5	112.4	106.1	115.3	103.6		108.3	111.6	111.4	92.7
1992		108.9		119.5			108.0		104.9				114.4	92.4
1989 I	106.1	101.4	109.3	110.0	95.3	105.6	102.7	110.3	100.8	109.1	106.8	108.5	108.6	96.5
II	106.4	102.1	108.8	111.4	94.9	106.9	102.8	110.5	99.9	110.8	106.8	107.0	108.3	95.3
III	107.4	103.2	108.8	113.0	94.9	106.9	102.9	109.9	101.7	109.8	106.6	105.8	110.2	95.1
IV	106.8	103.5	108.0	112.7	96.6	107.2	103.1	110.6	100.3	108.6	106.3	105.2	108.3	94.7
1990 I	107.2	104.4	109.9	112.1	98.5	108.2	103.5	110.9	101.8	109.3	107.2	106.7	108.5	93.7
II	107.9	105.0	110.7	113.5	94.8	110.1	104.4	112.6	100.6	111.0	107.4	109.2	107.5	94.1
III	109.3	104.4	110.5	116.4	93.1	110.2	104.8	112.5	102.5	109.4	107.4	108.2	109.3	93.8
IV	108.4	104.2	110.2	116.0	92.5	108.4	104.8	114.2	100.7	106.4	107.3	106.7	107.9	92.9
1991 I		105.7	112.2	115.5	93.0	110.0	105.3	114.6	102.4		108.4	109.7	109.7	92.8
II		106.8	113.0	116.4	91.9	113.5	105.6	116.1	101.7		109.1	113.5	111.1	92.8
III		107.3	113.0	118.7	93.5	113.4	106.7	114.8	105.6		107.9	112.2	112.5	92.9
IV		107.6	112.4	118.8	91.4	113.0	106.8	115.7	104.6		107.8	111.1	112.2	92.5
1992 I		108.3	113.7	117.9	92.6		107.1	116.1	106.1			114.0	113.5	92.2
II		109.2	114.1	118.0	90.8		107.6	116.8	105.0			115.7	112.7	92.5
III		108.8		121.2			108.6		104.6				115.6	92.1
IV		109.2		120.9			108.8		103.9				115.9	92.7

FINANZSTATISTIKEN

FINANCIAL STATISTICS

STATISTIQUES FINANCIERES

	BFR	DKR	DM	DR	PTA	FF	IRL	LIT	HFL	ESC	UKL	USD	YEN
1303	Wechselkurs						Exchange rate				Taux de change		
	<i>1 USD = ...</i>												
1986	44.73	8.102	2.174	140.06	140.25	6.935	0.7473	1493.0	2.453	149.82	0.6833	1.000	168.71
1987	37.33	6.837	1.797	135.49	123.43	6.010	0.6727	1296.2	2.025	140.95	0.6117	1.000	144.57
1988	36.75	6.729	1.755	141.82	116.43	5.955	0.6564	1301.0	1.976	143.91	0.5621	1.000	128.12
1989	39.39	7.309	1.880	162.39	118.40	6.377	0.7053	1371.4	2.120	157.45	0.6113	1.000	137.96
1990	33.42	6.187	1.616	158.42	101.95	5.446	0.6047	1198.2	1.821	142.63	0.5630	1.000	144.77
1991	34.17	6.399	1.659	182.29	103.93	5.642	0.6213	1240.4	1.870	144.50	0.5671	1.000	134.50
1992	32.15	6.037	1.562	190.71	102.37	5.293	0.5879	1232.5	1.758	134.99	0.5697	1.000	126.95
1992 III	30.15	5.647	1.463	181.44	95.18	4.959	0.5515	1133.6	1.649	126.28	0.5258	1.000	124.89
IV	31.91	5.985	1.551	202.58	110.78	5.264	0.5883	1361.6	1.744	138.56	0.6347	1.000	123.02
1993 I	33.69	6.289	1.635	219.91	116.62	5.546	0.6549	1544.6	1.839	149.12	0.6775	1.000	120.98
II	32.94	6.209	1.618	220.09	121.19	5.457	0.6635	1503.7	1.816	152.31	0.6513	1.000	109.99
III	35.39	6.732	1.677	234.78	134.66	5.815	0.7080	1585.3	1.885	168.94	0.6647	1.000	105.60
1992 aug	29.91	5.600	1.452	179.49	93.23	4.925	0.5469	1102.7	1.637	125.21	0.5155	1.000	126.30
sep	29.83	5.604	1.447	182.04	97.47	4.924	0.5484	1168.6	1.630	127.45	0.5408	1.000	122.67
oct	30.54	5.722	1.483	192.39	105.58	5.031	0.5642	1307.2	1.669	132.18	0.6046	1.000	121.17
nov	32.65	6.112	1.587	206.25	113.83	5.369	0.6015	1364.4	1.786	141.52	0.6549	1.000	123.88
dec	32.53	6.120	1.581	209.12	112.94	5.393	0.5990	1413.2	1.778	141.97	0.6444	1.000	124.00
1993 jan	33.26	6.235	1.616	215.87	114.67	5.479	0.6120	1491.9	1.817	145.41	0.6524	1.000	125.07
feb	33.88	6.310	1.643	220.57	117.50	5.564	0.6751	1548.7	1.849	149.74	0.6956	1.000	120.91
mar	33.92	6.324	1.647	223.28	117.69	5.595	0.6776	1593.2	1.851	152.21	0.6846	1.000	116.98
apr	32.84	6.130	1.596	217.42	115.63	5.395	0.6543	1533.8	1.793	148.01	0.6465	1.000	112.23
mai	32.02	6.171	1.606	217.92	121.03	5.415	0.6590	1476.1	1.802	151.66	0.6457	1.000	110.43
jun	33.95	6.326	1.652	224.95	126.92	5.561	0.6771	1501.4	1.853	157.25	0.6618	1.000	107.30
jul	35.40	6.638	1.713	234.52	134.46	5.837	0.7085	1582.9	1.927	167.27	0.6679	1.000	107.59
aug	35.94	6.912	1.695	237.57	138.81	5.932	0.7187	1605.0	1.907	173.25	0.6703	1.000	103.81
sep	34.82	6.644	1.622	232.25	130.69	5.675	0.6966	1568.0	1.821	166.30	0.6559	1.000	105.39
oct	35.65	6.628	1.638	237.45	132.10	5.749	0.6974	1600.8	1.841	169.38	0.6651	1.000	106.96

FINANZSTATISTIKEN

FINANCIAL STATISTICS

STATISTIQUES FINANCIERES

	B	DK	D	GR	E	F	IRL	I	L	NL	P	UK	USA	JAP
1304	Tagesgeldsatz						Day-to-day money rate				Taux de l'argent au jour le jour			
	%													
1989	7.0	9.5	6.6	20.2	14.4	9.1	9.3	12.6		7.0	12.8	13.7	9.2	4.9
1990	8.3	10.7	7.9	21.5	14.8	10.0	11.5	12.1		8.3	13.7	14.9	8.1	7.2
1991	8.5	9.7	8.8	22.7	13.2	9.5	10.5	11.9		9.0	15.8	11.8	5.7	7.5
1992	8.7	11.3	9.4	23.5	13.0	10.4	15.7	14.4		9.3	17.6	9.7	3.5	4.6
1992 III	8.9	11.7	9.6	23.9	12.9	11.2	14.4	18.3		9.5	19.2	10.0	3.3	4.3
IV	8.2	13.2	8.9	28.3	14.3	10.4	28.0	14.0		8.8	16.8	8.3	3.0	4.0
1993 I	7.5	15.4	8.6	26.0	14.9	11.5	38.7	11.9		8.2	14.8	6.3	3.0	3.5
II	6.4	9.3	7.9	21.8	13.2	8.5	7.6	10.8		7.4	15.6	6.2	3.0	3.2
III	7.9		7.0	23.8	11.1	8.2	6.4	9.5		6.6	11.3	6.2	3.1	3.1
1992 aug	9.0	11.5	9.7	19.6	13.0	10.0	10.2	15.8		9.8	14.9	9.8	3.3	4.1
sep	8.9	12.9	9.3	30.7	13.0	13.5	23.0	22.1		9.3	26.1	9.6	3.2	4.2
oct	8.4	11.8	8.9	31.9	13.4	11.5	15.3	15.5		8.8	18.2	10.2	3.1	4.1
nov	8.2	12.8	8.9	24.2	14.3	9.5	55.0	13.9		8.8	17.9	7.9	3.1	3.9
dec	8.1	15.1	8.9	28.7	15.1	10.0	13.8	12.7		8.7	14.2	6.9	2.9	3.9
1993 jan	8.0	13.6	8.7	26.1	14.4	12.0	96.9	12.7		8.4	13.4	6.8	3.0	3.9
feb	7.5	18.1	8.6	25.3	14.8	11.5	10.3	11.6		8.3	13.2	6.0	3.0	3.3
mar	7.1	14.5	8.3	26.5	15.7	11.0	9.0	11.3		8.1	18.0	5.9	3.1	3.2
apr	6.8	10.9	8.0	22.7	14.3	9.6	8.1	11.3		7.8	19.3	6.5	3.0	3.2
mai	6.3	9.1	7.8	21.4	13.6	8.1	7.5	10.8		7.4	15.6	6.0	3.0	3.2
jun	6.0	8.1	7.8	21.3	11.6	7.7	7.1	10.4		7.1	11.9	5.9	3.0	3.2
jul	6.2	9.5	7.3	23.3	12.4	8.3	5.8	9.5		6.8	11.5	6.4	3.1	3.3
aug	8.5	11.2	6.8	23.0	10.7	9.0	6.6	9.8		6.6	11.3	6.1	3.0	3.1
sep	9.0		7.0	25.0	10.2	7.3	6.8	9.1		6.5	11.1	6.3	3.1	2.9
oct			6.7	27.9	10.7	7.0		9.1		6.3	11.5	5.8	3.0	2.5
1305	Zentralbankdiskontsatz						Official discount rate				Taux de l'escompte officiel			
	Periodenende						end of period				fin de période			
	%													
1989	10.3	7.0	6.0	19.0		9.5	11.3	13.5		7.0	14.5		7.0	4.3
1990	10.5	8.5	6.0	19.0			10.3	12.5		7.3	14.5		6.5	6.0
1991	8.5	9.5	8.0	19.0				12.0		8.5	14.5		3.5	4.5
1992	7.8	9.5	8.3	19.0				12.0		7.8	14.5		3.0	3.3
1992 III	8.0	9.5	8.3	19.0				15.0		8.3	14.5		3.0	3.3
IV	7.8	9.5	8.3	19.0				12.0		7.8	14.5		3.0	3.3
1993 I	7.0	9.5	7.5	19.0				11.5		7.0	14.5		3.0	2.5
II	6.3	7.8	7.3	21.5				10.0		6.3	13.5		3.0	2.5
III	6.5	8.3	6.3	21.0				8.5		5.5	13.5		3.0	1.8
1992 aug	8.5	9.5	8.8	19.0				13.3		8.5	14.5		3.0	3.3
sep	8.0	9.5	8.3	19.0				15.0		8.3	14.5		3.0	3.3
oct	7.8	9.5	8.3	19.0				14.0		7.8	14.5		3.0	3.3
nov	7.8	9.5	8.3	19.0				13.0		7.8	14.5		3.0	3.3
dec	7.8	9.5	8.3	19.0				12.0		7.8	14.5		3.0	3.3
1993 jan	7.5	9.5	8.3	19.0				12.0		7.5	14.5		3.0	3.3
feb	7.5	10.5	8.0	19.0				11.5		7.5	14.5		3.0	2.5
mar	7.0	9.5	7.5	19.0				11.5		7.0	14.5		3.0	2.5
apr	6.8	9.3	7.3	19.0				11.0		6.8	14.5		3.0	2.5
mai	6.3	8.3	7.3	19.0				10.5		6.3	13.5		3.0	2.5
jun	6.3	7.8	7.3	21.5				10.0		6.3	13.5		3.0	2.5
jul	6.0	9.3	6.8	21.5				9.0		5.8	13.5		3.0	2.5
aug	6.0	9.3	6.8	21.0				9.0		5.8	13.5		3.0	2.5
sep	6.5	8.3	6.3	21.0				8.5		5.5	13.5		3.0	1.8
oct	6.0	7.3	5.8	21.5				8.0		5.3	13.0		3.0	1.8

FINANZSTATISTIKEN

FINANCIAL STATISTICS

STATISTIQUES FINANCIERES

	B	DK	D	GR	E	F	IRL	I	L	NL	P	UK	USA	JAP
1306	Zinssatz für Schatzwechsel (3 Monate)					Rate on 3-month treasury bills %			Taux des bons du trésor à 3 mois					
1989	8.7		4.6	16.4	13.2	9.4	9.7	12.7		6.8	13.6	13.0	8.1	3.0
1990	9.7		5.7	18.5	13.8	10.2	11.0	12.1			17.0	14.0	7.5	5.0
1991	9.4		6.6	18.8	12.4	9.7	10.1	12.5			17.7	10.8	5.4	5.4
1992	9.4		7.9	17.7	12.3	10.5	7.7	12.5			16.1	8.9	3.4	3.6
1992 III	9.6		8.2	17.3	8.1	10.7	7.0	14.1			15.2	9.4	3.1	3.3
IV	8.7		7.9	18.6	13.8	10.6	0.0	13.1			15.4	6.8	3.1	3.1
1993 I	8.5			19.0	13.5	11.6	3.4	10.7			9.4	5.6	3.0	2.8
II	7.4			18.3	12.0	8.1	2.7	10.0			9.5	5.3	3.0	2.4
III	8.7			17.7	10.3	7.3	0.0	8.1			10.9	5.1	3.0	2.1
1992 aug	9.8		8.4	17.5	12.1	10.8	10.7	13.3			15.0	9.6	3.1	3.1
sep	9.5		7.9	17.5	0.0	10.8	0.0	15.6			13.9	9.2	2.9	3.1
oct	8.8		7.9	17.5	13.7	11.1	0.0	13.4			15.0	7.5	2.9	3.1
nov	8.7		7.9	19.3	13.3	10.0	0.0	13.3			15.3	6.5	3.1	3.1
dec	8.7		7.9	19.0	14.3	10.8	0.0	12.5			16.0	6.4	3.2	3.1
1993 jan	8.2		7.9	19.0	14.1	11.7	0.0	10.8			14.6	6.1	3.0	3.1
feb	8.8		7.6	19.0	13.2	11.8	0.0	10.5			13.5	5.4	2.9	2.4
mar	8.3			19.0	13.3	11.3	10.2	10.8			0.0	5.4	2.9	3.0
apr	8.0			18.8	12.8	9.1	8.0	10.7			0.0	5.4	2.9	2.4
mai	7.2			18.3	12.4	7.8	0.0	10.0			15.5	5.3	3.0	2.4
jun	6.9			17.8	10.8	7.3	0.0	9.2			12.9	5.2	3.1	2.4
jul	7.2			17.5	10.9	7.7	0.0	8.6			11.0	5.1	3.0	2.4
aug	9.1			17.5	10.2	7.1	0.0	8.0			10.9	5.1	3.0	2.4
sep	9.9			18.0	9.8	7.0	0.0	7.7			10.6	5.2	2.9	1.6
oct	9.1			18.0	9.5	6.9		7.9			10.6	5.1	3.0	1.6
1307	Geldvolumen Bestände am Periodenende: M1					Money supply end of period: M1 T/T-4 %			Disponibilités monétaires fin de période: M1					
1992 III	0.7		7.6	25.5	3.9	-0.0	0.7	5.1	2.8	6.1	15.8		13.4	5.5
IV	-1.4		10.8	12.0	-0.8	1.2	0.9	0.4	1.7	4.1	17.0		14.0	3.9
1993 I			9.6	13.3	-3.1	0.4	2.4	3.6		8.2	15.3		10.7	5.0
II			9.6	13.0	-3.0	0.8	2.3	2.7		8.5	14.2		12.6	3.4
III			9.4	10.4			14.7	6.2						
							T/T-12 %							
1992 jul	1.9		5.3	18.2	4.6	0.3	8.9	7.4		5.0	13.2		11.7	7.7
aug	4.2		6.9	22.9	5.9	-0.3	4.8	5.3		4.8	13.6		12.5	1.7
sep	0.7		7.6	25.5	3.9	-0.0	0.7	5.1		6.1	15.8		13.4	5.5
oct	1.2		8.6	18.7	-1.6	1.0	2.7	5.6		8.8	11.7		14.4	7.0
nov	0.7		12.3	20.9	-0.0	-0.0	-3.5	2.5		6.8	19.4		14.3	0.4
dec	-1.4		10.8	12.0	-0.8	1.2	0.9	0.4		4.1	17.0		14.0	3.9
1993 jan			10.2	10.1	-3.2	1.1	-3.1	2.1		7.4	18.6		13.3	6.7
feb			9.7	12.9	-1.9	0.9	-1.9	3.0		5.9	19.2		11.5	2.9
mar			9.6	13.3	-3.1	0.4	2.4	3.6		8.2	15.3		10.7	5.0
apr			9.1	8.2	-4.8	-1.7	-1.6	1.8		5.6	11.6		10.9	4.1
mai			9.3	12.7	-2.9	-1.2	-2.4	2.1		6.6	12.6		12.0	-1.2
jun			9.6	13.0	-3.0	0.8	2.3	2.7		8.5	14.2		12.6	3.4
jul			10.3	15.0	-1.9	-1.7	2.5	3.5		9.7	12.5		12.6	
aug			9.7	11.6	-3.0	-2.2	4.7	5.2			12.8			
sep			9.4	10.4			14.7	6.2						

FINANZSTATISTIKEN

FINANCIAL STATISTICS

STATISTIQUES FINANCIERES

	B	DK	D	GR	E	F	IRL	I	L	NL	P	UK	USA	JAP
1308	Spareinlagen Bestände am Periodenende						Savings deposits end of period				Dépôts d'épargne fin de période			
							<i>T/T-4 %</i>							
1992 III			3.2		3.8		18.4	7.5	4.6	4.8	32.4		15.8	
IV			2.6		1.6		10.2	10.3	6.1	4.8	25.3		13.6	
1993 I			5.0		1.7		5.9	11.4		4.3	21.0		9.9	
II			6.3		1.9		6.7	10.6		3.9	16.5		6.4	
III			8.6				4.6	12.4			14.2			
							<i>T/T-12 %</i>							
1992 jul	3.0		3.4		5.0		12.6	8.7	5.6	5.3	35.2		15.1	
aug	3.6		3.4		4.3		12.7	8.0	5.2	5.0	33.7		15.4	
sep			3.2		3.8		18.4	7.5	4.6	4.8	32.4		15.8	
oct			3.1		2.8		12.3	9.7	4.9	4.6	30.0		15.4	
nov			2.9		1.9		11.1	10.4	4.7	4.4	27.8		14.7	
dec			2.6		1.6		10.2	10.3	6.1	4.8	25.3		13.6	
1993 jan			3.5		2.6		8.9	10.3		4.3	23.8		11.5	
feb			4.3		2.0		7.7	10.9		4.4	23.2		11.6	
mar			5.0		1.7		5.9	11.4		4.3	21.0		9.9	
apr			5.5		1.6		4.9	11.4		4.3	18.5		8.0	
mai			5.9		1.3		6.3	11.5		4.2	16.8		7.1	
jun			6.3		1.9		6.7	10.6		3.9	16.5		6.4	
jul			6.8		1.8		8.5	10.9		3.0	15.8		5.6	
aug			7.5		1.7		9.4	11.6			15.1			
sep			8.6				4.6	12.4			14.2			
1309	Auslandguthaben ohne Gold Bestände am Periodenende: brutto						Total foreign assets excluding gold end of period: gross				Avoirs sur l'extérieur or exclu fin de période: brut			
							<i>Mio ECU</i>							
1989	8994	5344	50718	2693	34643	20561	3389	39031		13791	8314	29046	53091	70140
1990	8913	7769	49807	2503	37576	26977	3831	46158		12825	10625	26299	53002	57582
1991	9083	5522	46983	3870	49087	23330	4281	36302		13273	15384	31241	49713	53738
1992	11566	9255	76237	4018	38136	22652	2883	23167		18385	16032	30708	50509	60025
1992 III	9183	5711	86019	3057	40311	20807	2783	20155		15893	16461	28871	48260	51751
IV	11566	9255	76237	4018	38136	22652	2883	23167		18385	16032	30708	50509	60025
1993 I	11008	10546	58499	3942	37174	24881	4697	24280		22686	14109	30576	52715	60797
II	11487	7997	58730	3989	35851	27633	5685	23882		21711	14171	31919	54185	77016
III	10381	8529	72568		35295		5786	25658		27797			55081	84008
1992 jul	10313	5301	45939	3486	51151	23586	3927	19409		12817	19055	31432	48089	51525
aug	10386	5187	46620	3375	48974	22012	3910	16441		12619	19087	30252	46868	50225
sep	9183	5711	86019	3057	40311	20807	2783	20155		15893	16461	28871	48260	51751
oct	8992	7226	69131	3345	40921	26443	3074	23739		16231	15796	30166	49382	55792
nov	8040	7094	69812	3001	34735	25749	2777	27269		16461	15231	30688	49927	58295
dec	11566	9255	76237	4018	38136	22652	2883	23167		18385	16032	30708	50509	60025
1993 jan	11154	6456	70478	3854	40972	24637	3234	24361		18489	16615	30898	49891	59114
feb	11859	10356	66233	4079	40037	28084	3493	24408		24503	16542	32371	52548	61350
mar	11008	10546	58499	3942	37174	24881	4697	24280		22686	14109	30576	52715	60797
apr	11366	8053	56585	4004	33150	27446	5317	22688		21311	13381	30707	52177	64603
mai	11395	7506	57602	3610	33618	27091	5535	21379		21162	13610	31106	53534	67276
jun	11487	7997	58730	3989	35851	27633	5685	23882		21711	14171	31919	54185	77016
jul	11630	10917	67425	6228	37709		6415	23823		24266	13585	33341	56610	80346
aug	10655	8673	90441	6671	35932		5797	22382		28028	12911		55841	85586
sep	10381	8529	72568		35295		5786	25658		27797			55081	84008

FINANZSTATISTIKEN

FINANCIAL STATISTICS

STATISTIQUES FINANCIERES

	B	DK	D	GR	E	F	IRL	I	L	NL	P	UK	USA	JAP	
1312	Anleihen des privaten Sektors - Rendite				Yield on fixed interest private sector securities				Obligations du secteur privé rendement						
	%														
1989		10.7	7.2		13.4	9.3		11.1	7.8	7.4	15.2	11.3	9.7	5.6	
1990		11.4	9.0		14.6	10.7			9.3	9.1	15.6	12.8	9.8	7.6	
1991		10.7	8.9		12.6	9.7			9.0	9.0	15.3	11.3	9.2	7.1	
1992		10.7	8.3		12.3	9.3			8.8	8.4	13.3	10.4	8.5	5.9	
1992 III		11.0	8.6		12.6	9.6			9.0	8.7	12.6	10.3	8.3	5.7	
IV		10.9	7.6		12.9	8.8			8.7	7.6	13.3	10.2	8.4	5.5	
1993 I		10.9	6.9		12.2	8.3			7.9	6.9	12.2	9.8	8.0	5.1	
II		10.5	6.8		11.6	7.5			7.6	6.6		9.5	7.7	5.6	
III		10.4	6.4		10.6	6.8			7.4	6.2		8.6		5.0	
1992 jul		10.8	8.7		11.9	9.7			8.9	8.7	12.6	10.1	8.4	5.8	
aug		11.0	8.8		13.0	9.8			9.0	8.9	12.2	10.4	8.3	5.6	
sep		11.1	8.4		12.8	9.3			9.0	8.6	12.9	10.4	8.3	5.6	
oct		10.9	7.8		13.0	8.9			8.8	7.8	12.9	10.5	8.4	5.6	
nov		10.8	7.6		12.9	8.9			8.7	7.5	13.4	10.1	8.5	5.5	
dec		11.0	7.5		12.8	8.7			8.5	7.5	13.4	10.1	8.3	5.4	
1993 jan		10.8	7.2		12.6	8.6			8.0	7.2	12.8	10.0	8.2	5.3	
feb		11.1	7.0		12.2	8.2			7.9	6.9	12.3	9.8	8.0	4.9	
mar		10.8	6.6		11.8	8.0			7.8	6.6	11.6	9.5	7.8	5.0	
apr		10.7	6.7		11.9	7.8			7.7	6.7	11.8	9.5	7.8	5.5	
mai		10.4	6.8		11.7	7.6			7.6	6.6		9.7	7.8	5.7	
jun		10.3	6.8		11.1	7.2			7.5	6.6		9.4	7.7	5.6	
jul		10.5	6.6		10.7	7.1			7.3	6.4		9.0	7.5	5.3	
aug		10.4	6.4		10.7	6.7			7.4	6.2		8.4		5.0	
sep		10.3	6.1		10.4	6.6			7.6	6.1		8.3		4.7	

AHLUNGSBILANZ
BALANCE OF PAYMENTS
BALANCE DES PAIEMENTS

	EUR	UEBL	DK	D	GR	E	F	IRL	I	NL	P	UK	USA	JAP
401	Handelsbilanz (FOB / FOB)				Trade balance (FOB / FOB)					Balance commerciale (FOB / FOB)				
	<i>Mio ECU</i>													
1989	1643	894	2193	70454	-6696	-22299	-9675	2888	-1892	7372	-4429	-37167	-105093	69877
1990	1434	-251	3822	57070	-7963	-19502	-10664	2363	259	8042	-5346	-26395	-85099	49784
1991	-30774	-228	3831	18967	-9883	-24922	-8093	2589	-602	8617	-6349	-14702	-59665	83616
1992			5550	25101	-1063	-23928	1318	4600	1646	8303	-7377	-18907	-73751	102157
					0									
1990 III	1448	45	966	14088	-1496	-4833	-3356	425	2288	1801	-1192	-7287	-24844	13282
IV	-398	-198	1020	8937	-2552	-4590	-2871	462	493	2749	-1567	-2279	-22882	13443
1991 I	-11032	-605	904	5805	-2644	-5136	-3583	299	-1780	2437	-1435	-5294	-10684	15478
II	-11252	669	928	1318	-2378	-6459	-1861	682	-761	2052	-1768	-3675	-11047	19653
III	-8549	-276	944	4468	-2069	-6607	-2001	728	595	1781	-1551	-4560	-20556	23598
IV	83	-16	1055	7399	-2791	-6720	-648	880	1345	2347	-1595	-1173	-17378	24887
1992 I			1238	6223	-2591	-5970	-21	898	-2405	2141	-1562	-5080	-10910	24844
II			1291	4713	-2747	-6747	721	1334	-945	1986	-1850	-5268	-16457	24791
III			1305	8419	-2398	-6192	-94	1160	2623	1730	-1878	-5740	-23327	24489
IV			1716	5741	-2893	-5018	711	1208	2373	2446	-2088	-2819	-23058	28033
1993 I			1632	7477	-2459				0	0		-6074	-20090	29508
II				206					0	0		0		
1402	Saldo der unsichtbaren Transaktionen				Balance of invisible trade					Balance des invisibles				
	<i>Mio ECU</i>													
1989	-321	2021	-3209	-18245	4386	12372	4580	-3332	-7834	-145	4574	4512	13038	-18095
1990	-12412	3026	-2777	-19854	5119	9980	-1403	-2318	-11868	-62	5196	2550	14406	-21354
1991	-18905	4115	-2042	-35105	8815	11402	2686	-1388	-16480	-2521	5828	5786	55119	-24154
1992			-1967	-44632	9114	9586	1883	-2408	-21298	-3050	7206	2987	26004	-11264
1990 III	1672	280	-390	-6939	1579	3823	1357	-179	-1828	299	1860	1809	2406	-7520
IV	-1090	953	-618	-3175	1904	2164	56	-670	-3184	-478	1219	739	4764	-7471
1991 I	-10120	630	-719	-10096	1301	2344	-422	-320	-4321	-139	965	657	24022	-7843
II	-1823	1066	-644	-6417	2088	1817	958	-798	-3126	-413	1317	2329	14576	-3915
III	-161	920	-20	-9588	3138	4470	1706	248	-3734	-688	2241	1145	6518	-6943
IV	-6809	1499	-658	-9013	2287	2771	444	-518	-5300	-1281	1304	1656	10004	-5452
1992 I			-378	-10373	1856	1877	-1373	-355	-4701	-271	1863	986	10435	-2977
II			-474	-9732	2401	1151	796	-903	-3279	-1169	1670	-1	3931	-2131
III			45	-14663	2297	3533	493	-429	-7270	-565	2134	1068	7396	-4098
IV			-1159	-9831	2560	3024	1967	-721	-6048	-1045	1538	934	4242	-2058
1993 I			-503	-12266	2226				0	-1666		1004	8075	673
II				-10554					0	-1551		0		

ZAHLUNGSBILANZ

BALANCE OF PAYMENTS

BALANCE DES PAIEMENTS

	EUR	UEBL	DK	D	GR	E	F	IRL	I	NL	P	UK	USA	JAP
1403	Bilanz der laufenden Posten saldo				Current account balance					Balance courante solde				
	<i>Mio ECU</i>													
1989	1322	2915	-1016	52209	-2311	-9927	-5095	-444	-9726	7227	145	-32655	-92055	51782
1990	-10977	2775	1045	37216	-2844	-9522	-12067	45	-11609	7980	-150	-23845	-70693	28430
1991	-49679	3886	1789	-16138	-1068	-13520	-5406	1201	-17082	6096	-521	-8916	-4546	59462
1992			3583	-19530	-1516	-14342	3201	2191	-19652	5253	-171	-15920	-47747	90893
1990 III	3120	325	577	7149	83	-1010	-1999	245	460	2100	668	-5478	-22437	5762
IV	-1488	755	402	5762	-648	-2426	-2815	-207	-2692	2271	-348	-1540	-18119	5971
1991 I	-21152	24	185	-4290	-1343	-2792	-4004	-21	-6100	2297	-469	-4638	13338	7634
II	-13076	1735	284	-5099	-291	-4642	-903	-116	-3887	1640	-451	-1346	3528	15738
III	-8709	644	925	-5120	1069	-2137	-295	976	-3139	1093	690	-3416	-14038	16656
IV	-6727	1483	396	-1614	-504	-3949	-204	362	-3956	1066	-291	483	-7374	19434
1992 I			860	-4149	-735	-4093	-1394	543	-7106	1869	301	-4094	-475	21867
II			817	-5019	-346	-5596	1518	431	-4224	817	-180	-5270	-12525	22660
III			1349	-6244	-102	-2659	399	731	-4647	1165	257	-4672	-15932	20391
IV			557	-4091	-333	-1994	2678	487	-3675	1401	-549	-1885	-18815	25975
1993 I			1110	-4789	-233				0	0		-5070	-12015	30181
II				-10348					0	-1551		0		
1404	Bilanz der laufenden Posten / BIP				Current account / GDP					Balance courante / PIB				
	%													
1986	1.74		-5.44	4.44	-4.55	1.72	0.25	-2.78	0.40	2.43	3.83	0.04	-3.47	4.32
1987	1.02		-2.92	4.10	-2.12	-0.02	-0.57	1.26	-0.14	1.79	1.26	-1.01	-3.58	3.66
1988	0.33		-1.23	4.20	-1.21	-1.09	-0.51	0.29	-0.69	2.22	-2.46	-3.58	-2.64	2.79
1989	0.04		-1.08	4.87	-4.29	-3.00	-0.60	-1.55	-1.27	3.59	0.38	-4.41	-1.96	2.00
1987 III	1.32		-2.06	2.96	6.20	2.30	-0.42	3.86	1.44	1.06	6.10	-1.53	-3.72	3.51
IV	0.93		-4.42	5.22	-3.94	-2.51	-0.59	-0.04	-0.45	1.48	0.92	-1.45	-3.55	3.19
1988 I	-0.26		-0.41	3.17	-5.73	-1.15	-0.33	-1.56	-2.39	2.46	-3.87	-3.21	-2.37	2.59
II	0.88		-2.54	4.75	-2.35	-0.90	-0.30	1.31	0.42	2.82	-4.79	-3.20	-2.56	2.55
III	0.42		-0.70	3.24	5.95	0.75	-0.41	5.36	-0.06	1.26	2.63	-3.50	-2.84	2.80
IV	0.27		-1.28	5.65	-2.70	-3.05	-1.02	-3.93	-0.74	2.33	-3.81	-4.40	-2.78	3.24
1989 I	-0.13		-0.87	5.60	-4.34	-2.54	-0.38	-0.02	-3.75	4.52	-0.90	-4.15	-1.63	2.10
II	0.04		-1.48	5.12	-5.64	-3.92	-0.59	-3.67	-0.66	4.12	-3.42	-4.77	-1.91	2.01
III	-0.01		-0.60	4.10	-0.65	-2.12	-0.23	3.96	-0.06	1.20	4.95	-5.73	-2.32	2.16
IV	0.25		-1.37	4.66	-6.53	-3.42	-1.20	-6.47	-0.61	4.54	0.91	-2.99	-1.97	1.73
1990 I	-0.52		-0.32	5.41	-10.10	-1.45	-1.92	1.00	-3.59	4.91	-1.41	-4.66	-1.22	1.75
II	-0.77		0.57	3.11	-4.34	-5.26	-1.26	-0.92	-0.84	1.89	-3.08	-4.50	-1.44	1.18

ZAHLUNGSBILANZ

BALANCE OF PAYMENTS

BALANCE DES PAIEMENTS

	EUR	UEBL	DK	D	GR	E	F	IRL	I	NL	P	UK	USA	JAP	
1405	Langfristiger Kapitalverkehr saldo				Long term capital balance						Capitaux à long terme solde				
	<i>Mio ECU</i>														
1989	13472	-2320	-3199	-10602	1527	15398	10497	-1100	20524	6024	2546	-25824	104457	-85341	
1990	34422	5561	4685	-32107	1821	9874	12919	-2296	29675	-5409	2818	6879	20733	-42995	
1991	28191	9124	-1379	-12364	2326	27238	2488	-2040	2299	-4829	3248	2081	8367	25607	
1992			3271	23259		16790	17723	-3734	-12593	-1331	-367	-13393	-12306	-23597	
1990 III	15501	1700	874	-10206	691	2616	6068	104	7054	-4268	1228	9640	-239	-3563	
IV	-5514	711	1702	4324	-22	1431	2414	-1449	1899	-1343	372	-15554	19641	-3659	
1991 I	16141	4519	-942	-8114	960	8636	-2836	-312	14701	-1123	382	269	-12838	7970	
II	-10460	983	989	-11267	586	6117	-1481	338	-5285	-2368	1581	-652	21396	-9001	
III	1908	1157	593	-450	298	5599	3536	-913	-3887	-1079	653	-3599	-2558	26088	
IV	20672	2464	-2019	7537	483	6886	3269	-1153	-3230	-259	632	6062	2368	550	
1992 I			841	-4611	-403	4994	11853	-285	-9969	-580	946	5450	-15216	10688	
II			1503	-7472	77	5319	4116	-682	-9195	-1633	892	2607	9152	-11739	
III			-820	24011		2252	-11357	-2840	-11520	-1702	-2183	7256	-11927	-6443	
IV			1747	11748		4225	13111	73	18092	-9396	-21	-28706	5686	-16102	
1993 I			512	15401					15763	-841		-30416		-4790	
II				24723					13330	-2297		-120			
1406	Grundbilanz				Basic balance						Balance de base				
	<i>Mio ECU</i>														
1989	14794	595	-4215	41607	-783	5471	5402	-1544	10798	13251	2691	-58479	12402	-33559	
1990	23444	8336	5730	5109	-1023	352	852	-2251	18067	2571	2667	-16966	-49960	-14565	
1991	-21488	13010	410	-28502	1258	13718	-2918	-839	-14783	1267	2727	-6836	3822	85068	
1992			6854	3729		2448	20924	-1727	-32245	-8059	-538	-29313	-60053	67296	
1990 III	18621	2026	1451	-3057	774	1606	4068	349	7514	-2167	1896	4161	-22677	2198	
IV	-7001	1466	2104	10085	-670	-995	-401	-1656	-792	928	24	-17094	1522	2312	
1991 I	-5011	4543	-757	-12404	-383	5844	-6840	-333	8601	1174	-87	-4368	500	15604	
II	-23536	2719	1272	-16366	295	1475	-2385	222	-9172	-729	1130	-1998	24924	6736	
III	-6801	1802	1518	-5570	1367	3462	3241	63	-7026	14	1342	-7014	-16596	42743	
IV	13946	3947	-1623	5924	-21	2937	3065	-791	-7186	807	341	6545	-5006	19984	
1992 I			1701	-8760	-1138	901	10459	258	-17075	1289	1248	1357	-15691	32555	
II			2320	-12491	-269	-277	5634	-251	-13420	-816	712	-2663	-3373	10921	
III			530	17767		-407	-10958	-2192	-16167	-537	-1927	2584	-27858	13947	
IV			2303	7657		2231	15789	458	14416	-7995	-570	-30591	-13130	9873	
1993 I			681	10612					15763	0		-35486		25392	
II				14376					13330	-3848		-120			

ZAHLUNGSBILANZ

BALANCE OF PAYMENTS

BALANCE DES PAIEMENTS

	EUR	UEBL	DK	D	GR	E	F	IRL	I	NL	P	UK	USA	JAP	
1407	Saldo der öffentlichen Übertragungen					Official settlements balance					Balance des règlements officiels				
	<i>Mio ECU</i>														
1989	-10061	-1708	-3435	-6941	-321	3698	-3907	-826	10173	198	4376	-11368	45738	-22547	
1990	36221	393	2745	7767	167	4312	8522	670	10173	279	2950	-1757	-2637	-16990	
1991	11970	416	-2638	2029	-1527	11366	-4472	362	-5561	174	4881	6940	-14863	-13249	
1992			-107	38072		-12410	-15675	-2503	-22061	4923	666	-1070	-16781	-2021	
1990 III	8716	-444	396	1217	1269	1971	3271	799	1416	-3	523	-1699	-2129	625	
IV	-337	86	149	2575	-266	981	1097	-895	-5412	-355	-37	1739	-3542	-3022	
1991 I	10243	-112	-667	-1945	351	2706	-636	406	5078	504	-40	4599	-3444	-4339	
II	4386	186	-340	216	-148	6743	-4485	291	-1390	34	1804	1476	-185	-7528	
III	6085	-26	-532	3521	-1584	-544	3421	60	-1003	-60	2492	341	-7877	76	
IV	-8747	369	-1098	234	-145	2460	-2772	-395	-8245	-304	626	524	-3356	-1459	
1992 I			-328	4677	806	2339	202	320	-450	241	2018	1045	-6579	3721	
II			224	2675	-280	1863	-24	-362	-8651	-165	1615	45	-8374	-8563	
III			-800	43408		-11597	-26446	-2804	-28211	3151	-2343	-12489	-5787	6220	
IV			797	-13306		-5015	10594	344	15252	1696	-624	10328	3959	-3399	
1993 I			167	-23564					394	840		3026		3788	
II				354					-317	-703		0			
1408	Währungsreserven					Reserves					Réserves				
	<i>Mio ECU</i>														
1989	2833	-207	3450	9136	321	-4426	680	826	-10173	-474	-4271	7970	-23187	11892	
1990	-35867	-393	-2752	-5348	14	-4740	-8538	-670	-10173	-259	-2888	-120	-1856	5723	
1991	-7908	-416	2319	-161	1527	-11430	4083	-362	5561	-383	-4814	-3830	4853	5187	
1992			-3141	-34490	-347	12691	997	1577	22061	-4559	-136	1853	2954	-438	
1990 III	-10254	444	-342	-740	-1199	-2333	-2905	-799	-1416	76	-417	-623	1350	-1064	
IV	1670	-86	-187	-2114	315	-1108	-2151	895	5412	245	18	433	-805	-1332	
1991 I	-7374	112	697	3514	-351	-2716	108	-406	-5078	-312	112	-3057	-276	3355	
II	-6577	-186	350	-302	148	-5380	788	-291	1390	-69	-1808	-1217	859	1246	
III	-3261	26	536	-1698	1584	-896	-1567	-60	1003	128	-2511	195	3297	1351	
IV	9301	-369	735	-1677	145	-2438	4754	395	8245	-130	-608	249	973	-765	
1992 I			664	-2611	-806	-3021	-1938	-320	450	-209	-2013	-441	-839	-103	
II			-244	-2431	280	-2081	-170	362	8651	94	-1621	-469	1148	1423	
III			-734	-43556	-180	11770	2766	1421	28211	-2910	2298	2275	1407	-592	
IV			-2828	14742	359	6024	339	114	-15252	-1535	1199	487	1238	-1167	
1993 I			-1626	24151	-48				-394	-860		595	-826	1142	
II				2067					317	765		0			

„On line“-Abfrage

Jede Zeitreihe ist durch einen neunstelligen numerischen Kode gekennzeichnet, der seinerseits in Unterkodes gegliedert ist, welche – im Falle von „Eurostatistik“ – das Land, den Sektor, die Tabelle, die Einheit und die Periodizität bezeichnen.

Die Bedeutung der einzelnen Unterkodes ist der nachstehend aufgeführten Tabelle zu entnehmen.

Land XX	Sektor XX	Tabelle XXXX	Periodizität und Einheit X
06 EUR 12* 03 EUR 10 11 D* 14 F 16 I 18 NL 21 UEBl 22 B 24 L 26 UK 28 IRL 30 DK 32 E 34 GR 36 P 42 USA 46 JAP	93	Variablen Tabellen XXXX vierstelliger Wert, der im Titel jeder Tabelle erscheint	0 jährlich, Angaben in Prozent 1 vierteljährlich, Angaben in Prozent 2 monatlich, Angaben in Prozent 3 jährlich, Indexangaben (1985 = 100) 4 vierteljährlich, Indexangaben (1985 = 100) 5 monatlich, Indexangaben (1985 = 100) 6 jährlich, Angaben in absoluten Werten 7 vierteljährlich, Angaben in absoluten Werten 8 monatlich, Angaben in absoluten Werten 9 Gewicht, EUR 10 = 100 bzw. EUR 12 = 100

* Territoriale Aufteilung vor dem 3. 10. 90: 02 für EUR 12, 12 für D.

Beispiele: Will man die monatliche Arbeitslosigkeit (in absoluten Zahlen) von Frankreich gemäß Tabelle 0304 dieser Veröffentlichung erfahren, so braucht man nur den Kode 14 93 0304 8 einzugeben.

'On-line' consultation

Each time series is identified by a nine-digit code broken down into subcodes, which in the case of Eurostatistics, represent the country, sector, table unit and periodicity. The significance of the different subcodes may be found in the table below.

Country XX	Sector XX	Table XXXX	Periodicity and unit X
06 EUR 12* 03 EUR 10 11 D* 14 F 18 I 18 NL 21 UEBl 22 B 24 L 26 UK 28 IRL 30 DK 32 E 34 GR 36 P 42 USA 46 JAP	93	Table by indicator XXXX 4-digit value quoted in the title of each table	0 annual in % 1 quarterly in % 2 monthly in % 3 annual index 1985 = 100 4 quarterly index 1985 = 100 5 monthly index 1985 = 100 6 annual absolute value 7 quarterly absolute value 8 monthly absolute value 9 weighting EUR 10 = 100 or EUR 12 = 100

* data for the territorial situation before 3. 10. 90: 02 for EUR 12, 12 for D.

Consultation example: to know the monthly unemployment (absolute figures) of France as is shown in Table 0304 of this publication, the code 14 93 0304 8 should be formed.

Mode de consultation «on-line»

Chaque série chronologique est identifiée par un code à neuf chiffres structuré en sous-codes représentant, dans le cas d'Eurostatistiques, le pays, le secteur, le tableau, l'unité et la périodicité. On trouvera dans le tableau ci-dessous la signification des différents sous-codes.

Pays XX	Secteur XX	Tableau XXXX	Périodicité et unité X
06 EUR 12* 03 EUR 10 11 D* 14 F 16 I 18 NL 21 UEBl 22 B 24 L 26 UK 28 IRL 30 DK 32 E 34 GR 36 P 42 USA 46 JAP	93	Tableaux par variable XXXX valeur à 4 chiffres figurant dans le titre de chaque tableau	0 annuelle exprimée en pourcentage 1 trimestrielle exprimée en pourcentage 2 mensuelle exprimée en pourcentage 3 annuelle exprimée en indice 1985 = 100 4 trimestrielle exprimée en indice 1985 = 100 5 mensuelle exprimée en indice 1985 = 100 6 annuelle exprimée en valeur absolue 7 trimestrielle exprimée en valeur absolue 8 mensuelle exprimée en valeur absolue 9 pondération EUR 10 = 100 ou EUR 12 = 100

* données pour la situation territoriale avant le 3. 10. 90: 02 pour EUR 12, 12 pour D.

Exemple de consultation: pour connaître le chômage mensuel (chiffres absolus) de la France, tel qu'il figure au tableau 0304 de cette publication, il suffit d'appeler le code 14 93 0304 8;

ES Clasificación de las publicaciones de Eurostat

TEMA

- 1 Estadísticas generales (azul oscuro)
- 2 Economía y finanzas (violeta)
- 3 Población y condiciones sociales (amarillo)
- 4 Energía e industria (azul claro)
- 5 Agricultura, silvicultura y pesca (verde)
- 6 Comercio exterior y balanza de pagos (rojo)
- 7 Servicios y transportes (naranja)
- 8 Medio ambiente (turquesa)
- 9 Diversos (marrón)

SERIE

- A Anuarios
- B Coyuntura
- C Cuentas, encuestas y estadísticas
- D Estudios y análisis
- E Métodos
- F Estadísticas rápidas

GR Ταξινόμηση των δημοσιεύσεων της Eurostat

ΘΕΜΑ

- 1 Γενικές στατιστικές (βαθύ μπλε)
- 2 Οικονομία και δημοσιονομικά (βιολετί)
- 3 Πληθυσμός και κοινωνικές συνθήκες (κίτρινο)
- 4 Ενέργεια και βιομηχανία (μπλε)
- 5 Γεωργία, δάση και αλιεία (πράσινο)
- 6 Εξωτερικό εμπόριο και ισοζύγιο πληρωμών (κόκκινο)
- 7 Υπηρεσίες και μεταφορές (πορτοκαλί)
- 8 Περιβάλλον (τουρκουάζ)
- 9 Διάφορα (καφέ)

ΣΕΙΡΑ

- A Επετηρίδες
- B Συγκυρία
- C Λογαριασμοί, έρευνες και στατιστικές
- D Μελέτες και αναλύσεις
- E Μέθοδοι
- F Ταχείες στατιστικές

IT Classificazione delle pubblicazioni dell'Eurostat

TEMA

- 1 Statistiche generali (blu)
- 2 Economia e finanze (viola)
- 3 Popolazione e condizioni sociali (giallo)
- 4 Energia e industria (azzurro)
- 5 Agricoltura, foreste e pesca (verde)
- 6 Commercio estero e bilancia dei pagamenti (rosso)
- 7 Servizi e trasporti (arancione)
- 8 Ambiente (turchese)
- 9 Diversi (marrone)

SERIE

- A Annuari
- B Tendenze congiunturali
- C Conti, indagini e statistiche
- D Studi e analisi
- E Metodi
- F Note rapide

DA Klassifikation af Eurostats publikationer

EMNE

- 1 Almene statistikker (mørkeblå)
- 2 Økonomi og finanser (violet)
- 3 Befolkning og sociale forhold (gul)
- 4 Energi og industri (blå)
- 5 Landbrug, skovbrug og fiskeri (grøn)
- 6 Udenrigshandel og betalingsbalancer (rød)
- 7 Tjenesteydelser og transport (orange)
- 8 Miljø (turkis)
- 9 Diverse statistikker (brun)

SERIE

- A Årbøger
- B Konjunkturoversigter
- C Regnskaber, tællinger og statistikker
- D Undersøgelser og analyser
- E Metoder
- F Ekspresoversigter

EN Classification of Eurostat publications

THEME

- 1 General statistics (midnight blue)
- 2 Economy and finance (violet)
- 3 Population and social conditions (yellow)
- 4 Energy and industry (blue)
- 5 Agriculture, forestry and fisheries (green)
- 6 External trade and balance of payments (red)
- 7 Services and transport (orange)
- 8 Environment (turquoise)
- 9 Miscellaneous (brown)

SERIES

- A Yearbooks
- B Short-term trends
- C Accounts, surveys and statistics
- D Studies and analyses
- E Methods
- F Rapid reports

NL Classificatie van de publicaties van Eurostat

ONDERWERP

- 1 Algemene statistiek (donkerblauw)
- 2 Economie en financiën (paars)
- 3 Bevolking en sociale voorwaarden (geel)
- 4 Energie en industrie (blauw)
- 5 Landbouw, bosbouw en visserij (groen)
- 6 Buitenlandse handel en betalingsbalansen (rood)
- 7 Diensten en vervoer (oranje)
- 8 Milieu (turkoois)
- 9 Diverse statistieken (bruin)

SERIE

- A Jaarboeken
- B Conjunctuur
- C Rekeningen, enquêtes en statistieken
- D Studies en analyses
- E Methoden
- F Spoedberichten

DE Gliederung der Veröffentlichungen von Eurostat

THEMENKREIS

- 1 Allgemeine Statistik (Dunkelblau)
- 2 Wirtschaft und Finanzen (Violett)
- 3 Bevölkerung und soziale Bedingungen (Gelb)
- 4 Energie und Industrie (Blau)
- 5 Land- und Forstwirtschaft, Fischerei (Grün)
- 6 Außenhandel und Zahlungsbilanz (Rot)
- 7 Dienstleistungen und Verkehr (Orange)
- 8 Umwelt (Türkis)
- 9 Verschiedenes (Braun)

REIHE

- A Jahrbücher
- B Konjunktur
- C Konten, Erhebungen und Statistiken
- D Studien und Analysen
- E Methoden
- F Schnellberichte

FR Classification des publications d'Eurostat

THÈME

- 1 Statistiques générales (bleu nuit)
- 2 Économie et finances (violet)
- 3 Population et conditions sociales (jaune)
- 4 Énergie et industrie (bleu)
- 5 Agriculture, sylviculture et pêche (vert)
- 6 Commerce extérieur et balance des paiements (rouge)
- 7 Services et transports (orange)
- 8 Environnement (turquoise)
- 9 Divers (brun)

SÉRIE

- A Annuaires
- B Conjoncture
- C Comptes, enquêtes et statistiques
- D Études et analyses
- E Méthodes
- F Statistiques rapides

PT Classificação das publicações do Eurostat

TEMA

- 1 Estatísticas gerais (azul escuro)
- 2 Economia e finanças (violeta)
- 3 População e condições sociais (amarelo)
- 4 Energia e indústria (azul)
- 5 Agricultura, silvicultura e pesca (verde)
- 6 Comércio externo e balança de pagamentos (vermelho)
- 7 Serviços e transportes (laranja)
- 8 Ambiente (turquesa)
- 9 Diversos (castanho)

SÉRIE

- A Anuários
- B Conjuntura
- C Contas, inquéritos e estatísticas
- D Estudos e análises
- E Métodos
- F Estatísticas rápidas

**Venta y suscripciones • Salg og abonnement • Verkauf und Abonnement • Πωλήσεις και συνδρομές
Sales and subscriptions • Vente et abonnements • Vendita e abbonamenti
Verkoop en abonnementen • Venda e assinaturas**

<p>BELGIQUE / BELGIË</p> <p>Moniteur belge / Belgisch Staatsblad Rue de Louvain 42 / Leuvenseweg 42 B-1000 Bruxelles / B-1000 Brussel Tél. (02) 512 00 26 Fax (02) 511 01 84</p> <p>Autres distributeurs / Overige verkooppunten</p> <p>Librairie européenne/ Europese boekhandel Rue de la Loi 244/Wetstraat 244 B-1040 Bruxelles / B-1040 Brussel Tél. (02) 231 04 35 Fax (02) 735 08 60</p> <p>Jean De Lannoy Avenue du Roi 202 /Koningslaan 202 B-1060 Bruxelles / B-1060 Brussel Tél. (02) 538 51 69 Télex 63220 UNBOOK B Fax (02) 538 08 41</p> <p>Document delivery: Credoc Rue de la Montagne 34 / Bergstraat 34 Bte 11 / Bus 11 B-1000 Bruxelles / B-1000 Brussel Tél. (02) 511 69 41 Fax (02) 513 31 95</p>	<p>FRANCE</p> <p>Journal officiel Service des publications des Communautés européennes 26, rue Desaix F-75727 Paris Cedex 15 Tél. (1) 40 58 75 00 Fax (1) 40 58 77 00</p> <p>IRELAND</p> <p>Government Supplies Agency 4-5 Harcourt Road Dublin 2 Tel. (1) 66 13 111 Fax (1) 47 80 645</p> <p>ITALIA</p> <p>Licosa SpA Via Duca di Calabria 1/1 Casella postale 552 I-50125 Firenze Tel. (055) 64 54 15 Fax 64 12 57 Telex 570466 LICOSA I</p> <p>GRAND-DUCHÉ DE LUXEMBOURG</p> <p>Messageries du livre 5, rue Raiffeisen L-2411 Luxembourg Tél. 40 10 20 Fax 40 10 24 01</p> <p>NEDERLAND</p> <p>SDU Overheidsinformatie Externe Fondsen Postbus 20014 2500 EA 's-Gravenhage Tel. (070) 37 89 880 Fax (070) 34 75 778</p>	<p>NORGE</p> <p>Narvesen Info Center Bertrand Narvesens vei 2 PO Box 6125 Etterstad N-0602 Oslo 6 Tel. (22) 57 33 00 Telex 79668 NIC N Fax (22) 68 19 01</p> <p>SVERIGE</p> <p>BTJ AB Traktorvägen 13 S-22100 Lund Tel. (046) 18 00 00 Fax (046) 18 01 25 30 79 47</p> <p>SCHWEIZ / SUISSE / SVIZZERA</p> <p>OSEC Stampfenbachstraße 85 CH-8035 Zürich Tel. (01) 365 54 49 Fax (01) 365 54 11</p> <p>ČESKÁ REPUBLIKA</p> <p>NIS ČR Havelkova 22 130 00 Praha 3 Tel. (2) 24 23 09 07 Fax (2) 242 21 484</p> <p>MAGYARORSZÁG</p> <p>Euro-Info-Service Club Sziget Margitsziget 1138 Budapest Tel./Fax 1 111 60 61 1 111 62 16</p> <p>POLSKA</p> <p>Business Foundation ul. Krucza 38/42 00-512 Warszawa Tel. (22) 21 99 93, 628-28-82 International Fax&Phone (0-39) 12-00-77</p>	<p>TÜRKIYE</p> <p>Pres Gazete Kitap Dergi Pazarlama Dağıtım Ticaret ve sanayi AŞ Narlibahçe Sokak N. 15 İstanbul-Cağaloğlu Tel. (1) 520 92 96 - 528 55 66 Fax (1) 251 91 97 Telex 23822 DSVO-TR</p> <p>ISRAEL</p> <p>ROY International PO Box 13056 41 Mishmar Hayarden Street Tel Aviv 61130 Tel. 3 648 60 39 Fax 3 544 60 39</p> <p>UNITED STATES OF AMERICA / CANADA</p> <p>UNIPUB 4611-F Assembly Drive Lanham, MD 20706-4391 Tel. Toll Free (800) 274 4888 Fax (301) 459 0056</p> <p>CANADA</p> <p>Subscriptions only Uniquement abonnements</p> <p>Renouf Publishing Co. Ltd 1294 Algoma Road Ottawa, Ontario K1B 3W8 Tel. (613) 741 43 33 Fax (613) 741 54 39 Telex 0534783</p> <p>AUSTRALIA</p> <p>Hunter Publications 58A Gipps Street Collingwood Victoria 3066 Tel. (3) 417 5361 Fax (3) 419 7154</p> <p>JAPAN</p> <p>Kinokuniya Company Ltd 17-7 Shinjuku 3-Chome Shinjuku-ku Tokyo 160-91 Tel. (03) 3439-0121</p> <p>Journal Department PO Box 55 Chitose Tokyo 156 Tel. (03) 3439-0124</p> <p>SOUTH-EAST ASIA</p> <p>Legal Library Services Ltd STK Agency Robinson Road PO Box 1817 Singapore 9036</p> <p>SOUTH AFRICA</p> <p>Safto 5th Floor, Export House Cnr Maude & West Streets Sandton 2146 Tel. (011) 883-3737 Fax (011) 883-6569</p> <p>AUTRES PAYS OTHER COUNTRIES ANDERE LÄNDER</p> <p>Office des publications officielles des Communautés européennes 2, rue Mercier L-2985 Luxembourg Tél. 499 28-1 Télex PUBOF LU 1324 b Fax 46 85 73/48 68 17</p>
<p>DANMARK</p> <p>J. H. Schultz Information A/S Herstedvang 10-12 DK-2620 Albertslund Tlf. 43 63 23 00 Fax (Sales) 43 63 19 69 Fax (Management) 43 63 19 49</p> <p>DEUTSCHLAND</p> <p>Bundesanzeiger Verlag Breite Straße 78-80 Postfach 10 05 34 D-50445 Köln Tel. (02 21) 20 29-0 Telex ANZEIGER BONN 8 882 595 Fax 2 02 92 78</p> <p>GREECE/ΕΛΛΑΔΑ</p> <p>G.C. Eleftheroudakis SA International Bookstore Nikis Street 4 GR-10563 Athens Tel. (01) 322 63 23 Telex 219410 ELEF Fax 323 98 21</p>	<p>PORTUGAL</p> <p>Imprensa Nacional Casa da Moeda, EP Rua D. Francisco Manuel de Melo, 5 P-1092 Lisboa Codex Tel. (01) 69 34 14</p> <p>Distribuidora de Livros Bertrand, Ld.ª Grupo Bertrand, SA Rua das Terras dos Vales, 4-A Apartado 37 P-2700 Amadora Codex Tel. (01) 49 59 050 Telex 15798 BERDIS Fax 49 60 255</p> <p>UNITED KINGDOM</p> <p>HMSO Books (Agency section) HMSO Publications Centre 51 Nine Elms Lane London SW8 5DR Tel. (071) 873 9090 Fax 873 8463 Telex 29 71 138</p> <p>ÖSTERREICH</p> <p>Manz'sche Verlags- und Universitätsbuchhandlung Kohlmarkt 16 A-1014 Wien Tel. (0222) 531 61-0 Telex 112 500 BOX A Fax (0222) 531 61-339</p> <p>SUOMI/FINLAND</p> <p>Akateeminen Kirjakauppa Keskuskatu 1 PO Box 128 SF-00101 Helsinki Tel. (0) 121 41 Fax (0) 121 44 41</p>	<p>ROMÂNIA</p> <p>Euromedia 65, Strada Dionisie Lupu 70184 Bucuresti Tel./Fax 0 12 96 46</p> <p>BÄLGARIJA</p> <p>Europress Klässica BK Ltd 66, bd Vitoshka 1463 Sofia Tel./Fax 2 52 74 75</p> <p>RUSSIA</p> <p>CCEC 9,60-letiya Oktyabrya Avenue 117312 Moscow Tel./Fax (095) 135 52 27</p> <p>CYPRUS</p> <p>Cyprus Chamber of Commerce and Industry Chamber Building 38 Grivas Digenis Ave 3 Deligiorgis Street PO Box 1455 Nicosia Tel. (2) 449500/462312 Fax (2) 458630</p> <p>MALTA</p> <p>Miller distributors Ltd Scots House, M.A. Vassalli street PO Box 272 Valletta Tel. 24 73 01/22 29 95 Fax 23 49 14</p>	<p>ESPANA</p> <p>Boletín Oficial del Estado Trafalgar, 29 E-28071 Madrid Tel. (91) 538 22 95 Fax (91) 538 23 49</p> <p>Mundi-Premsa Libros, SA Castelló, 37 E-28001 Madrid Tel. (91) 431 33 99 (Libros) 431 32 22 (Suscripciones) 435 36 37 (Dirección) Télex 49370-MPLI-E Fax (91) 575 39 98</p> <p>Sucursal:</p> <p>Librería Internacional AEDOS Consejo de Ciento, 391 E-08009 Barcelona Tel. (93) 488 34 92 Fax (93) 487 76 59</p> <p>Librería de la Generalitat de Catalunya Rambla dels Estudis, 118 (Palau Moja) E-08002 Barcelona Tel. (93) 302 68 35 302 64 62 Fax (93) 302 12 99</p>

Preis in Luxemburg (ohne MwSt.) / Price (excluding VAT) in Luxembourg / Prix au Luxembourg, TVA exclue
 Einzelpreis / Single copy / Prix par numéro ECU 10 Abonnement / Subscription ECU 100

* * * * *
 *  *
 * OFICINA DE PUBLICACIONES OFICIALES DE LAS COMUNIDADES EUROPEAS *
 * KONTORET FOR DE EUROPÆISKE FÆLLESSKABERS OFFICIELLE PUBLIKATIONER *
 * AMT FÜR AMTLICHE VERÖFFENTLICHUNGEN DER EUROPÄISCHEN GEMEINSCHAFTEN *
 * ΥΠΗΡΕΣΙΑ ΕΠΙΣΗΜΩΝ ΕΚΔΟΣΕΩΝ ΤΩΝ ΕΥΡΩΠΑΪΚΩΝ ΚΟΙΝΟΤΗΤΩΝ *
 * OFFICE FOR OFFICIAL PUBLICATIONS OF THE EUROPEAN COMMUNITIES *
 * OFFICE DES PUBLICATIONS OFFICIELLES DES COMMUNAUTÉS EUROPÉENNES *
 * UFFICIO DELLE PUBBLICAZIONI UFFICIALI DELLE COMUNITÀ EUROPEE *
 * BUREAU VOOR OFFICIËLE PUBLIKATIES DER EUROPESE GEMEENSCHAPPEN *
 * SERVIÇO DAS PUBLICAÇÕES OFICIAIS DAS COMUNIDADES EUROPEIAS *



CA-BJ-93-012-3A-C