

Eurostatistik

Daten zur Konjunkturanalyse

Monatlich

Eurostatistics

Data for short-term economic analysis

Monthly

Eurostatistiques

Données pour l'analyse de la conjoncture

Mensuel

D
E
T
A
I
L
E
D
T
A
B
L
E
S



EUROPÄISCHE KOMMISSION
EUROPEAN COMMISSION
COMMISSION EUROPÉENNE



THEMENKREIS 1 – THEME 1 – THÈME 1
Allgemeine Statistik
General statistics
Statistiques générales

1



.....Eurostat hat den Auftrag, der Europäischen Union einen qualitativ hochwertigen statistischen Informationsdienst bereitzustellen.

Eurostat-Reihen: ein an den Bedarf aller Nutzer angepaßtes Angebot.

Pressemitteilungen: Sie enthalten die Schlüsselzahlen zur EU, zu ihren Mitgliedstaaten und ihren Partnern. Die Pressemitteilungen werden kostenlos zur Verfügung gestellt. Unmittelbar nach ihrer Veröffentlichung sind sie auch im Internet zu finden:
www.europa.eu.int/comm/eurostat/

Statistik kurzgefaßt: aktuelle Zusammenfassungen der wichtigsten Ergebnisse von statistischen Erhebungen, Studien und Analysen.

Schlüsselindikatoren: Diese Reihe enthält in einem handlichen Buch von maximal 100 Seiten die wichtigsten Indikatoren zu einem Themenbereich oder einem Teilbereich.

Panorama der Europäischen Union: In dieser Reihe geht es um die Merkmale und Trends in multisektoralen Themenbereichen oder sektoralen Teilbereichen.

Methoden und Nomenklaturen: Diese Veröffentlichungen richten sich an Fachleute; sie beschreiben die Methoden und Systematiken, die für einzelne Themen, Themenbereiche oder Sektoren verwendet werden.

Detaillierte Tabellen: Diese Veröffentlichungen richten sich an Fachleute; darin sind ein Teil oder die Gesamtheit der statistischen Angaben zu einem Thema, Themenbereich oder Sektor zu finden.

Studien und Forschung: Zusammenfassungen der Ergebnisse von Studien und Forschungsarbeiten im Bereich der europäischen Statistik.

Kataloge: Die kostenlosen Kataloge informieren rasch und genau über das Produkt- und Dienstleistungsangebot von Eurostat.



.....Our mission is to provide the European Union with a high-quality statistical information service

Eurostat's collections are adapted to the needs of all users.

Press releases: key figures on the EU, the Member States and their partners. They are provided free of charge. They are also available on the Internet as soon as they are published:
www.europa.eu.int/comm/eurostat/

Statistics in focus: up-to-date summaries of the main results of statistical surveys, studies and analyses.

Key indicators: the main indicators on a theme or sub-theme in an easy-to-carry booklet.

Panorama of the European Union: highlights the features and trends of a multi-sectoral theme or a sectoral sub-theme.

Methods and nomenclatures are intended for specialists who want to consult the methodologies and nomenclatures used for a theme, a sub-theme or a sector.

Detailed tables: statistical data for specialists compiled on a theme, sub-theme or sector.

Studies and research summarise the results of European statistical studies and research and are intended for specialists.

Catalogues: free of charge rapid access to concise information on Eurostat's products and services.



.....Notre mission est de fournir à l'Union européenne un service d'information statistique de qualité

Les collections d'Eurostat sont une offre adaptée aux besoins de tous les utilisateurs.

Communiqués de presse: les chiffres clés sur l'UE, les États membres et leurs partenaires. Ils sont distribués gratuitement et sont également disponibles sur Internet dès leur publication.

Statistiques en bref: synthèses actualisées des principaux résultats des enquêtes, des études et des analyses statistiques.

Indicateurs clés: les principaux indicateurs concernant un thème ou un sous-thème, sous la forme d'un livret facile à emporter.

Panorama de l'Union européenne: les caractéristiques et les tendances d'un thème multisectoriel ou d'un sous-thème sectoriel.

Méthodes et nomenclatures: les méthodologies et les nomenclatures relatives à un thème, un sous-thème ou un secteur.

Tableaux détaillés: des données statistiques élaborées concernant un thème, un sous-thème ou un secteur, destinées aux spécialistes.

Études et recherche: cette collection comprend les résultats d'études et de recherches européennes en statistique et sont destinées aux spécialistes.

Catalogues: des informations concises sur les produits et services d'Eurostat. Ils peuvent être obtenus gratuitement.



11 □ 2000

Eurostatistik

Daten zur Konjunkturanalyse

Monatlich

.....

Eurostatistics

Data for short-term economic analysis

Monthly

.....

Eurostatistiques

Données pour l'analyse de la conjoncture

Mensuel

.....

1



EUROPÄISCHE KOMMISSION
EUROPEAN COMMISSION
COMMISSION EUROPÉENNE



THEMENKREIS 1 – THÈME 1 – THÈME 1
Allgemeine Statistiken
General statistics
Statistiques générales

▲ DE Unmittelbarer Zugriff auf harmonisierte statistische Daten

▼ Eurostat Data Shops:

bieten ein umfassendes Angebot an „maßgeschneiderten“ Dienstleistungen:

- ★ eine unmittelbare Bearbeitung von Informationsanfragen;
- ★ eine garantiert schnelle und individuelle Antwort;
- ★ Wahl des Trägers, auf dem die statistischen Daten geliefert werden.

Informationen können telephonisch, schriftlich, per Fax oder per E-Mail angefragt werden.

Internet:

Die wesentlichen statistischen Nachrichten aus der Gemeinschaft

- ★ Euro-Indikatoren: über 100 harmonisierte, vergleichbare und kostenlose Indikatoren der Eurozone;
- ★ Pressemitteilungen: direkter Zugriff auf alle Pressemitteilungen von Eurostat.

Weitere Informationen finden sich auf der Internet-Site unter www.europa.eu.int/comm/eurostat/

▲ EN Immediate access to harmonized statistical data

▼ Eurostat Data Shops:

provide a wide range of **tailor-made services**:

- ★ immediate information searches
- ★ rapid and personalised response
- ★ choice of data carrier

Information can be requested by phone, mail, fax or e-mail.

Internet:

Essentials on Community statistical news

- ★ Euro indicators: more than 100 indicators on the euro-zone; harmonized, comparable, and free of charge;
- ★ Press releases: direct access to all Eurostat press releases.

For further information, visit us on the Internet at: www.europa.eu.int/comm/eurostat/

▲ FR Accès immédiat à des données statistiques harmonisées

▼ Eurostat Data Shops:

offrent un large éventail de prestations «sur mesure»:

- ★ la prise en charge immédiate de toute recherche d'information,
- ★ la garantie d'une réponse rapide et personnalisée,
- ★ le choix du support de fourniture des données.

Les informations peuvent être demandées par téléphone, par courrier, par télécopie ou par courrier électronique.

Internet:

l'essentiel de l'actualité statistique communautaire

- ★ Euro-indicateurs: plus de cent indicateurs sur la zone euro (harmonisés, comparables et disponibles gratuitement).
- ★ Communiqués de presse: accès direct à tous les communiqués de presse d'Eurostat.

Pour plus d'informations, visitez le site Internet d'Eurostat: www.europa.eu.int/comm/eurostat/

Zahlreiche weitere Informationen zur Europäischen Union sind verfügbar über Internet, Server Europa (<http://europa.eu.int>).

A great deal of additional information on the European Union is available on the Internet. It can be accessed through the Europa server (<http://europa.eu.int>).

De nombreuses autres informations sur l'Union européenne sont disponibles sur Internet via le serveur Europa (<http://europa.eu.int>).

Bibliographische Daten befinden sich am Ende der Veröffentlichung.

Cataloguing data can be found at the end of this publication.

Une fiche bibliographique figure à la fin de l'ouvrage.

Luxembourg: Office des publications officielles des Communautés européennes, 2000

ISSN 0252-8266

© Europäische Gemeinschaften, 2000

© European Communities, 2000

© Communautés européennes, 2000

Printed in Luxembourg

GEDRUCKT AUF CHLORFREI GEBLEICHTEM PAPIER

PRINTED ON WHITE CHLORINE-FREE PAPER

IMPRIMÉ SUR PAPIER BLANCHI SANS CHLORE



EUROSTAT

L-2920 Luxembourg — Tél. (352) 43 01-1 — Télex COMEUR LU 3423
Rue de la Loi 200, B-1049 Bruxelles — Tél. (32-2) 299 11 11

▲
DE Eurostat ist das Statistische
▼ Amt der Europäischen
Gemeinschaften. Es hat den Auftrag,
die Union mit europäischen
Statistiken zu versorgen, die
Vergleiche zwischen Ländern und
Regionen ermöglichen. Eurostat kon-
solidiert und harmonisiert die in den
Mitgliedstaaten erhobenen Daten.
Um die weite Verbreitung der
gewaltigen verfügbaren Datenmenge
zu gewährleisten und den einzelnen
Nutzern zu helfen, diese
Informationen richtig zu verwenden,
hat Eurostat sein Veröffentlichungs-
und Dienstleistungsprogramm
geschaffen. Um sich gezielt an das
breite Publikum oder an Fachleute
wenden zu können, wurden für die
einzelnen Nutzergruppen spezielle
Reihen entwickelt.

Im Rahmen des neuen Programms
hat Eurostat eine Web-Site entwik-
kelt. Sie umfaßt ein breites Angebot
von Online-Informationen über die
Erzeugnisse und Dienstleistungen,
Pressemitteilungen, Kataloge, Online-
Veröffentlichungen sowie Indikatoren
für die Eurozone.

Yves Franchet
Generaldirektor

▲
EN Eurostat is the Statistical Office
▼ of the European Communities.
Its task is to provide the European
Union with statistics at a European
level, that allow comparisons to be
made between countries and
regions. Eurostat consolidates and
harmonizes the data collected by the
Member States.

To ensure that the vast quantity of
accessible data is made widely
available, and to help each user
make proper use of the information,
Eurostat has set up a publications
and services programme.

As part of the new programme
Eurostat has developed its website. It
includes a broad range of on-line
information on Eurostat products and
services, newsletters, catalogues, on-
line publications as well as indicators
on the euro-zone.

Yves Franchet
Director-General

▲
FR Eurostat est l'Office statistique
▼ des Communautés
européennes. Il a pour tâche de
fournir à l'Union européenne des
statistiques au niveau européen,
qui permettent des comparaisons
entre pays et régions. Eurostat
consolide et harmonise les données
collectées par les États membres.

Pour assurer que l'ensemble des
données disponibles soit largement
accessible et pour aider chaque
utilisateur à faire bon usage de
toute cette information, Eurostat a
mis en place un programme de
publications et de services.

Dans le cadre du nouveau
programme, Eurostat a développé
son site Internet. Celui-ci comprend
toute une série d'informations
en ligne sur les produits et les
services d'Eurostat, ses bulletins
d'information, ses catalogues et ses
publications en ligne ainsi que des
indicateurs sur la zone euro.

Yves Franchet
Directeur-Général

VORWORT FOREWORD AVANT-PROPOS	5
ZEICHEN UND ABKÜRZUNGEN SYMBOLS AND ABBREVIATIONS SIGNES ET ABRÉVIATIONS	6
SCHAUBILDER: SIEHE AUSFÜHRLICHE AUFSTELLUNG SEITE I FIGURES: SEE DETAILED LIST ON PAGE I GRAPHIQUES: VOIR LISTE DÉTAILLÉE PAGE I	6
TABELLEN: SIEHE AUSFÜHRLICHE AUFSTELLUNG SEITE III TABLES: SEE DETAILED LIST ON PAGE III TABLEAUX: VOIR LISTE DÉTAILLÉE PAGE III	27
Volkswirtschaftliche Gesamtrechnungen ESGV 95 National accounts ESA 95 Comptes nationaux SEC 95	29
Beschäftigung Employment Emploi	43
Arbeitslosigkeit Unemployment Chômage	55
Industrie Industry Industrie	61
Energie Energy Énergie	85
Dienstleistungen Services Services	91
Landwirtschaftliche Erzeugnisse Agricultural products Produits agricoles	99
Außenhandel External trade Commerce extérieur	105
Verbraucherpreise Consumer prices Prix à la consommation	133
Agrarpreisindizes Indices of agricultural prices Indices des prix agricoles	143
Finanzstatistiken Financial statistics Statistiques financières	149
Zahlungsbilanz Balance of payments Balance des paiements	159

VORWORT

Mit der monatlich erscheinenden Veröffentlichung *Eurostatistik - Daten zur Konjunkturanalyse* werden innerhalb kürzester Frist die neuesten statistischen Daten über die Europäische Union und die Eurozone als Ganzes, über jedes Mitgliedsland sowie über die Vereinigten Staaten und Japan bekanntgegeben.

Eurostatistik - Daten zur Konjunkturanalyse enthält die wichtigsten bei Eurostat verfügbaren Statistiken zur konjunkturellen Entwicklung.

Die Publikation wurde im Umfang bewußt begrenzt und enthält keine Anmerkungen zur Methodik, die im übrigen in den spezialisierten Veröffentlichungen von Eurostat zu finden sind.

Eurostatistik - Daten zur Konjunkturanalyse enthält keine Kommentare. Dafür werden die wichtigsten Daten in der Veröffentlichungsreihe (Statistik kurzgefaßt“ kommentiert.

Die veröffentlichten Daten stammen aus der Referenz-Datenbank New Cronos.

Diese Daten sind, ebenso wie die Zeitreihen, auch in elektronischer Form verfügbar, und zwar in der Domain EUR 2 von New Cronos.

FOREWORD

Eurostatistics - data for short-term economic analysis is a monthly publication aimed at providing, as rapidly as possible, the latest statistical data on the European Union and the euro-zone as a whole, each Member State, the United States and Japan.

Eurostatistics - data for short term economic analysis presents the most relevant statistics on the economic situation held by Eurostat.

The publication is deliberately streamlined and does not contain any methodological notes, which are given in Eurostat's specialised publications.

Eurostatistics - data for short-term economic analysis does not include comments.

For this, "Statistics in focus" will comment on the most important data.

The data presented are taken from Eurostat's on-line database, New Cronos, Eurostat's reference environment. These data, as well as the chronological series, are also available in electronic form, this being the "EUR2" domain in New Cronos.

AVANT-PROPOS

Eurostatistiques - Données pour l'analyse de la conjoncture est une publication mensuelle qui a pour but de fournir dans les meilleurs délais les données statistiques les plus récentes pour l'Union européenne et la zone Euro en tant qu'ensembles, pour les pays membres ainsi que pour leurs principaux partenaires extracommunautaires (États-Unis d'Amérique et Japon).

Eurostatistiques - Données pour l'analyse de la conjoncture reprend les statistiques les plus importantes sur la situation économique disponibles auprès d'Eurostat.

Cette publication ne comporte pas de notes méthodologiques. Elles sont disponibles dans les publications spécialisées d'Eurostat.

Eurostatistiques - Données pour l'analyse de la conjoncture ne comprend pas de commentaires. Par contre, les données les plus importantes sont commentées dans la collection «Statistiques en bref».

Les données présentées proviennent de la base de données New Cronos, environnement de référence d'Eurostat.

Ces données, ainsi que les séries historiques, sont également disponibles sous forme électronique, elles constituent le domaine EUR 2 de New Cronos.

ZEICHEN UND ABKÜRZUNGEN SYMBOLS AND ABBREVIATIONS SIGNES ET ABRÉVIATIONS

0	Weniger als die Hälfte der verwendeten Einheit	Data less than the unit used	Donnée inférieure à la moitié de l'unité utilisée
%	Prozent	Per cent	Pourcentage
T/T-1 %	Prozentualer Zuwachs eines Vierteljahres gegenüber dem vorhergehenden Vergleichszeitraum (Monat, Vierteljahr, Jahr)	Percentage increase of one period (month, quarter, year) on the corresponding previous period	Accroissement en pourcentage d'une période (mois, trimestre ou année) sur la période précédente
T/T-12 %	Prozentualer Zuwachs eines Monats gegenüber dem entsprechenden Monat des Vorjahres	Percentage increase on the corresponding month of the previous year	Accroissement en pourcentage d'un mois sur le mois correspondant de l'année précédente
1990 = 100	Basisjahr	Reference year	Année de base
1 000	in 1 000	Thousand	Millier
Mio.	Million	Million	Million
Mrd.-Bn-Mrd	Milliarde	Thousand million	Milliard
t	Metrische Tonne	Tonne	Tonne métrique
TJ (GCV)	Terajoule = 10 ⁹ kJ	Terajoule = 10 ⁹ kJ	Térajoule = 10 ⁹ kJ
GWh	Gigawattstunde = 10 ⁶ kWh	Gigawatt hour = 10 ⁶ kWh	Gigawattheure = 10 ⁶ kWh
USD	US-Dollar	US dollar	Dollar US
ECU	Europäische Währungseinheit	European currency unit	Unité monétaire européenne
SZR-SDR-DTS	Sonderziehungsrechte	special drawing rights	Droits de tirages spéciaux
SITC-SITC-CTCI	Standard International Trade Classification	Standard international trade classification	Classification type pour le commerce international
EU-15	Mitgliedstaaten insgesamt	Total of Member States of the EU	Ensemble des États membres de l'UE
EUR-11	Wirtschafts- und Währungsunion (B, D, E, F, IRL, I, L, NL, A, P, FIN)	Euro-zone countries (B, D, E, F, IRL, I, L, NL, A, P, FIN)	Union monétaire économique (B, D, E, F, IRL, I, L, NL, A, P, FIN)
B/L	Belgisch-Luxemburgische Wirtschaftsunion	Belgo-Luxembourg economic union	Union économique belgo-luxembourgeoise
AKP-ACP-ACP	Länder Afrikas, der Karibik und des Pazifiks - Abkommen von Lomé	African, Caribbean and Pacific States party to the Lomé Convention	États d'Afrique, des Caraïbes et du Pacifique - Convention de Lomé
BIP-GDP-PIB	Bruttoinlandsprodukt	Gross domestic product	Produit intérieur brut
OPEC-OPEC-OPEP	Organisation der erdölexportierenden Länder	Organisation of Petroleum Exporting Countries	Organisation des pays exportateurs de pétrole
EGKS-ECSC-CECA	Europäische Gemeinschaft für Kohle und Stahl	European Coal and Steel Community	Communauté européenne du charbon et de l'acier
ESVG-ESA-SEC	Europäisches System Volkswirtschaftlicher Gesamtrechnungen	European system of integrated accounts	Système européen des comptes
t RÖE-toe-tep	Tonne Rohöleinheit	Tonne of oil equivalent	Tonne-équivalent pétrole

Schaubilder
Graphics
Graphiques

Die in dieser Ausgabe enthaltenen Angaben wurden der Datenbank New Cronos am 25. Oktober 2000 entnommen.
The data contained in this publication were extracted from New Cronos on 25 October 2000.
Les données contenues dans cette publication ont été extraites de la base New Cronos le 25 Octobre 2000.

SCHAUBILDER
FIGURES
GRAPHIQUES



01

Bruttoinlandsprodukt
 ESGV 95
 Volumenindex

Gross domestic product
 ESA 95
 Volume index

Produit intérieur brut
 SEC 95
 Indice de volume

1995=100

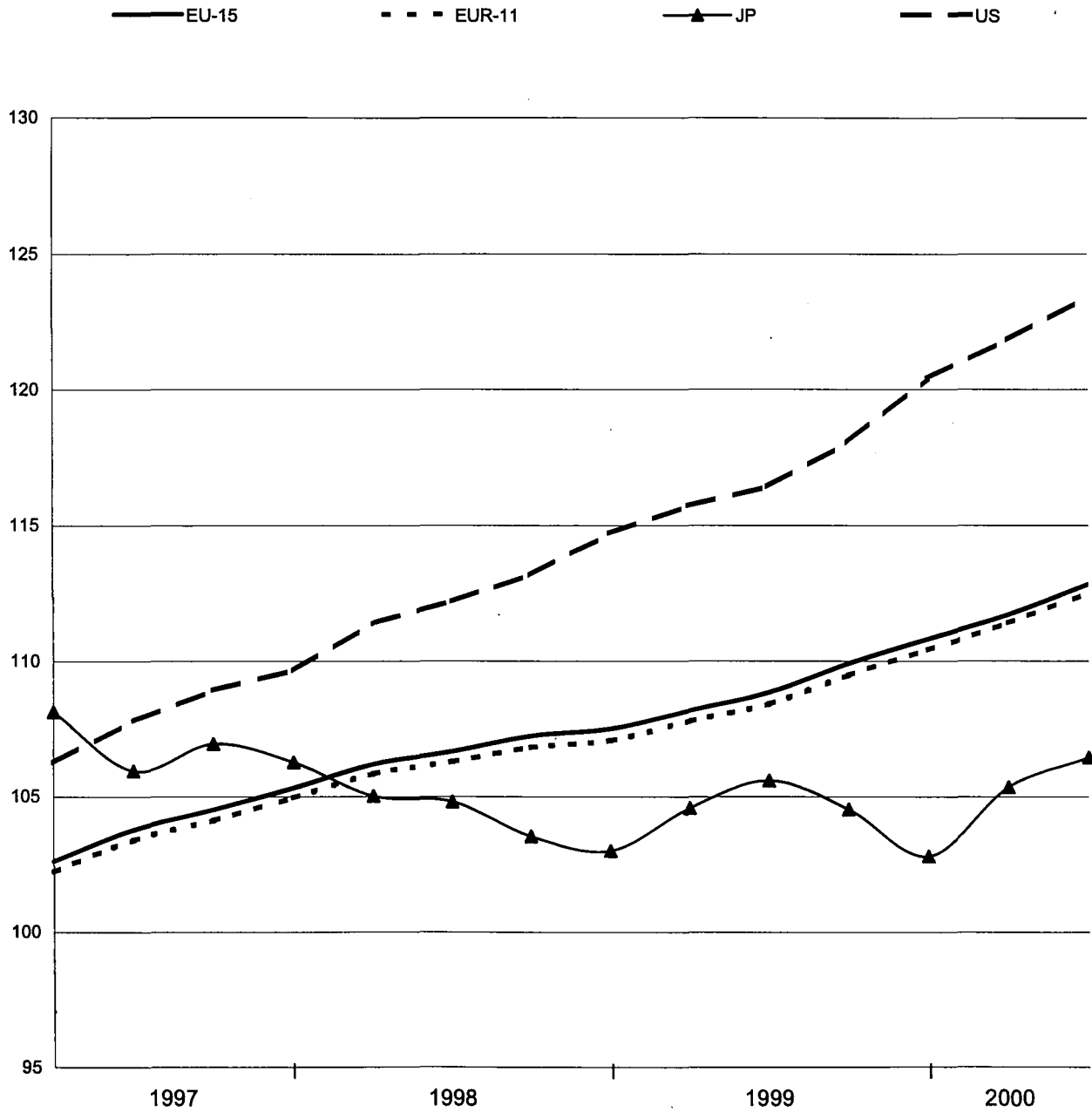

SCHAUBILDER
FIGURES
GRAPHIQUES



0102

Bruttoinlandsprodukt
 ESG 95
 Volumenindex

Gross domestic product
 ESA 95
 Volume index

Produit intérieur brut
 SEC 95
 Indice de volume

1995=100

BELGIQUE/BELGIË

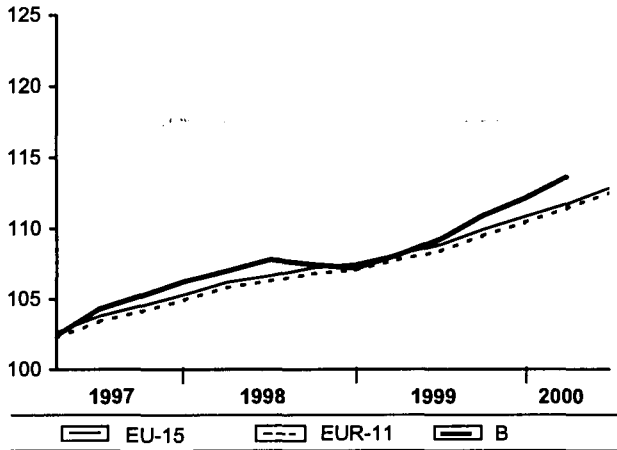

DANMARK

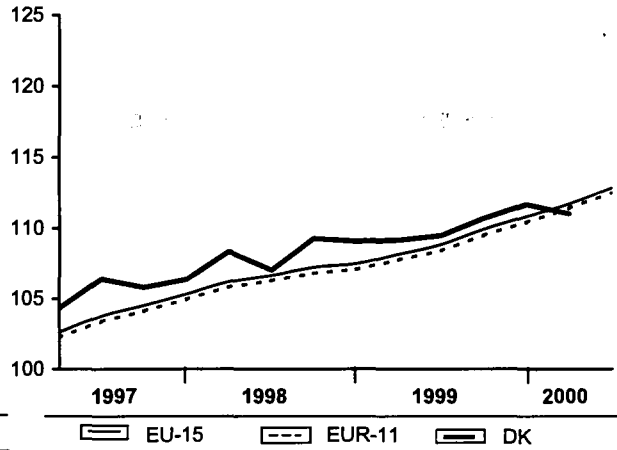

DEUTSCHLAND

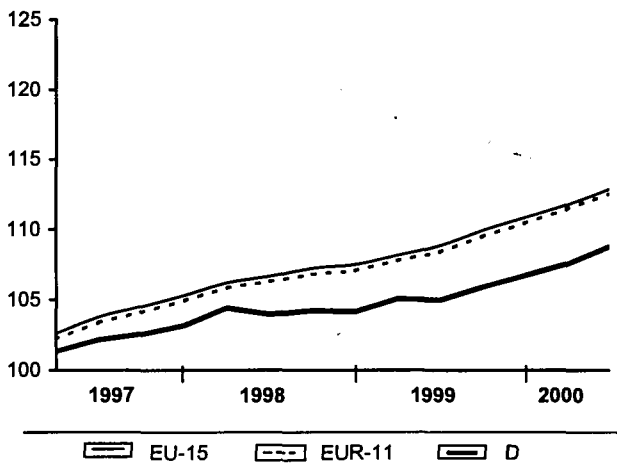

ESPAÑA

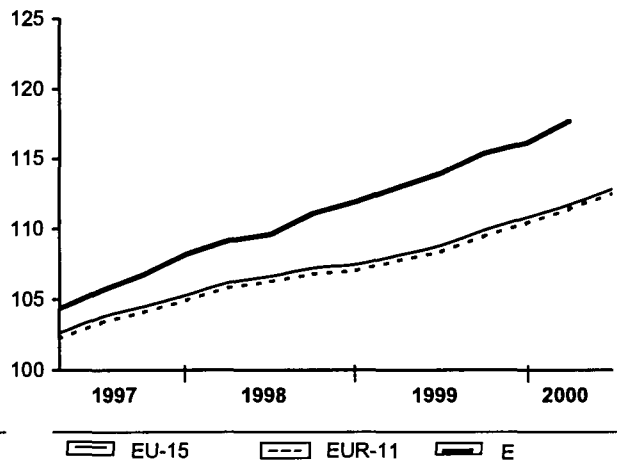

FRANCE

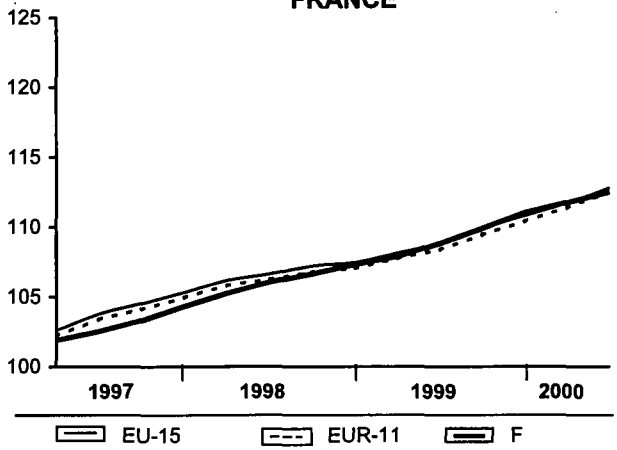

ITALIA

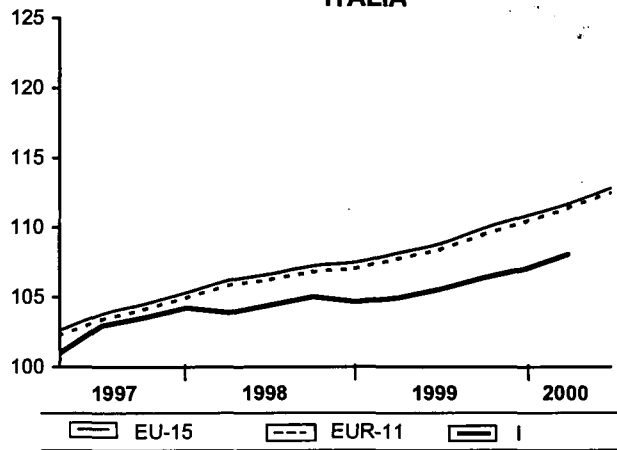

SCHAUBILDER
FIGURES
GRAPHIQUES



0102

Bruttoinlandsprodukt
 ESVG 95
 Volumenindex

Gross domestic product
 ESA 95
 Volume index

Produit intérieur brut
 SEC 95
 Indice de volume

1995=100

NEDERLAND

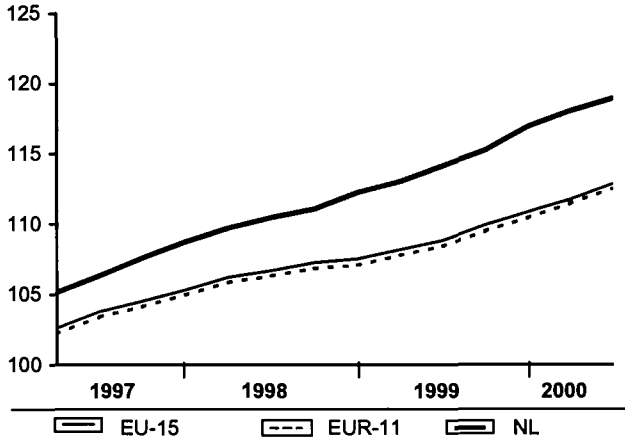

ÖSTERREICH

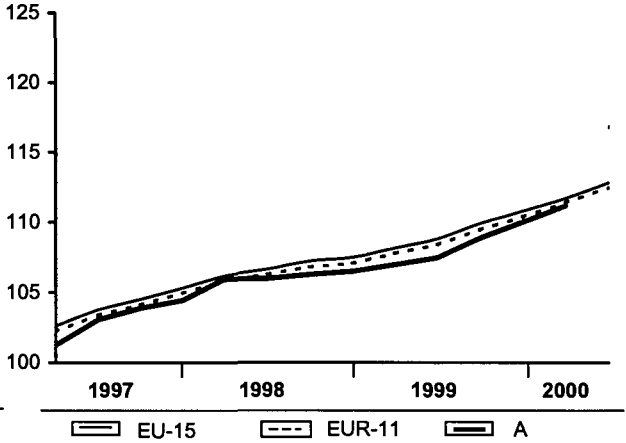

PORTUGAL

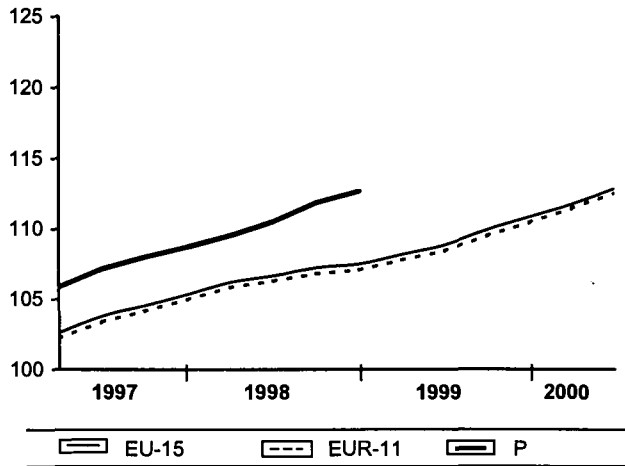

SUOMI/FINLAND

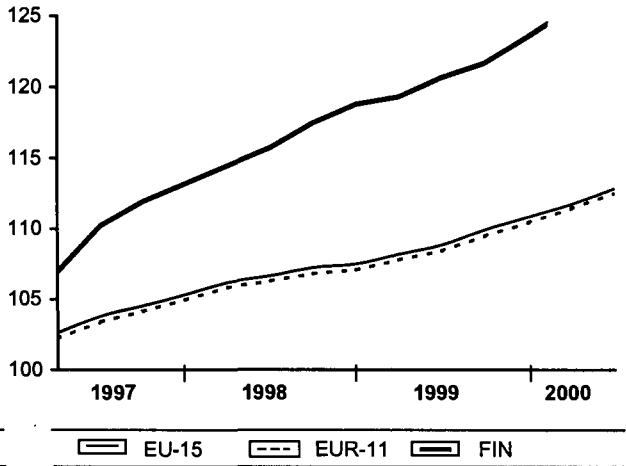

SVERIGE

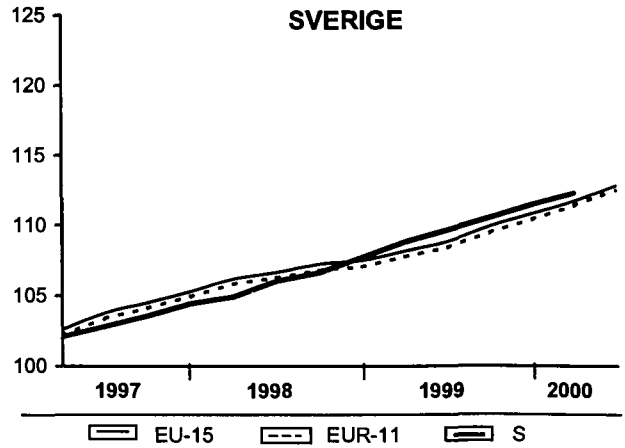

UNITED KINGDOM

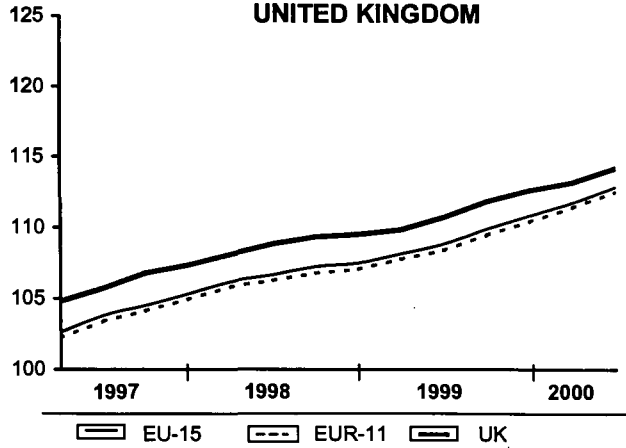

SCHAUBILDER
FIGURES
GRAPHIQUES

12.10.2001
 12.10.2001



0601

Arbeitslosenquoten
 insgesamt - saisonbereinigt

Unemployment rates total
 seasonally adjusted

Taux de chômage total
 désaisonné

BELGIQUE/BELGIË

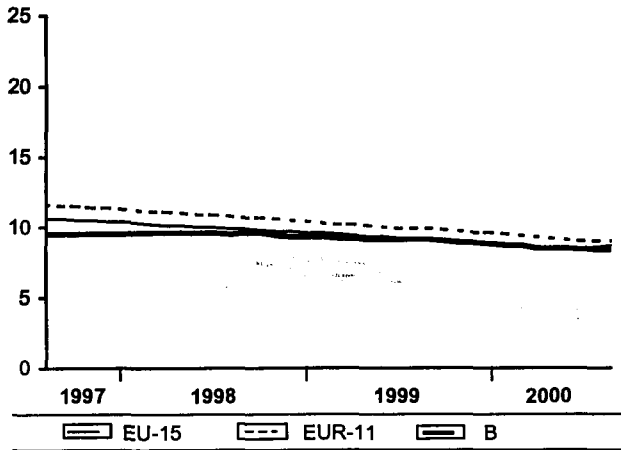

DANMARK

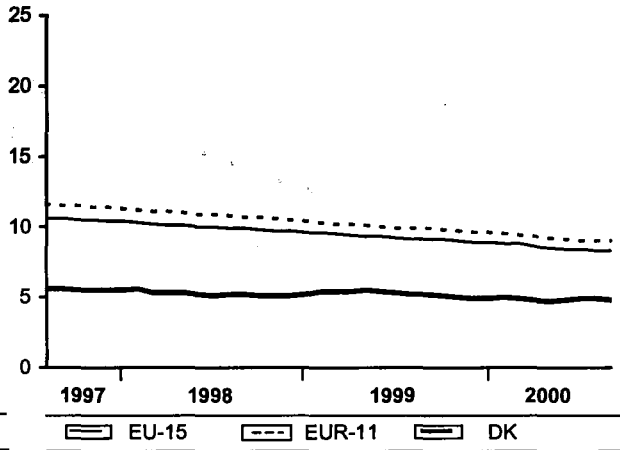

DEUTSCHLAND

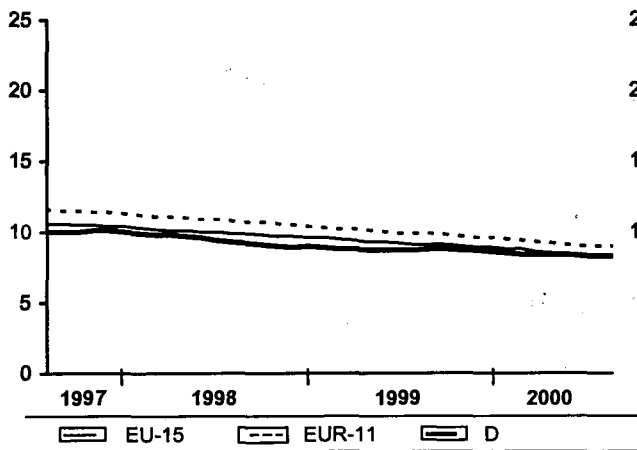

ESPAÑA

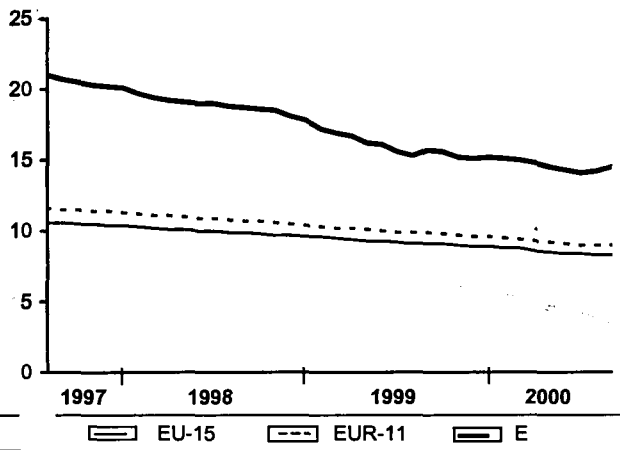

FRANCE

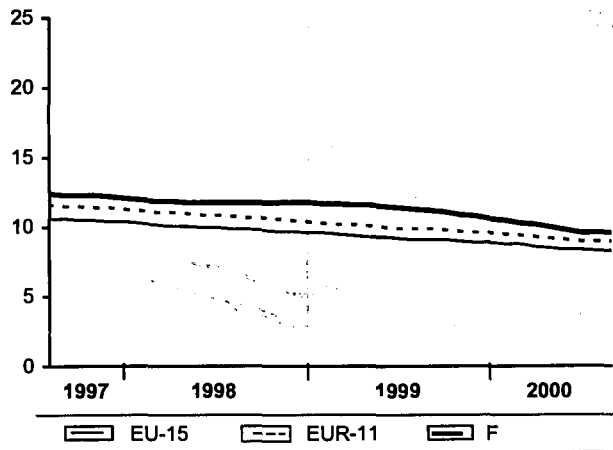

SCHAUBILDER
FIGURES
GRAPHIQUES



0601

Arbeitslosenquoten
 insgesamt - saisonbereinigt

Unemployment rates total
 seasonally adjusted

Taux de chômage total
 désaisonné

IRELAND

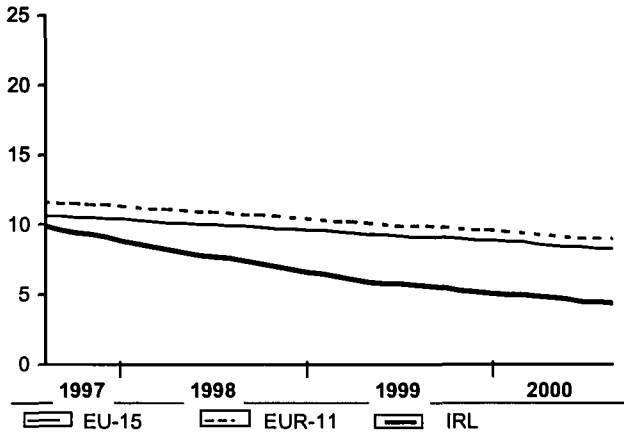

ITALIA

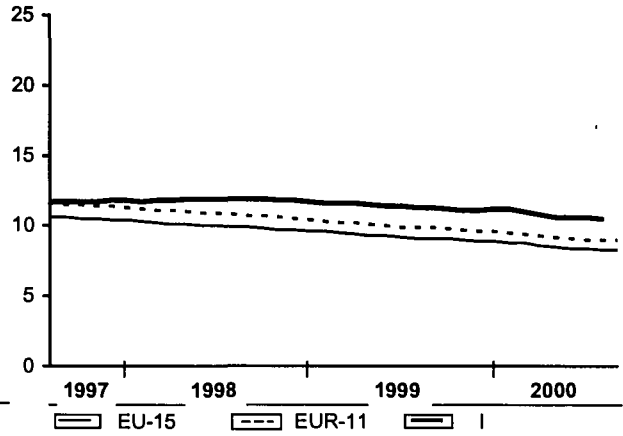

LUXEMBOURG

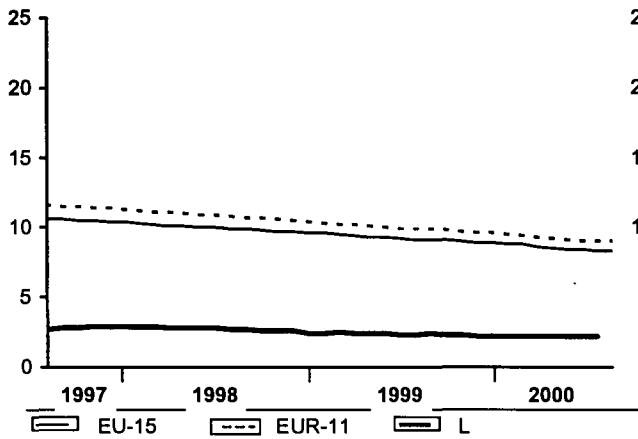

NEDERLAND

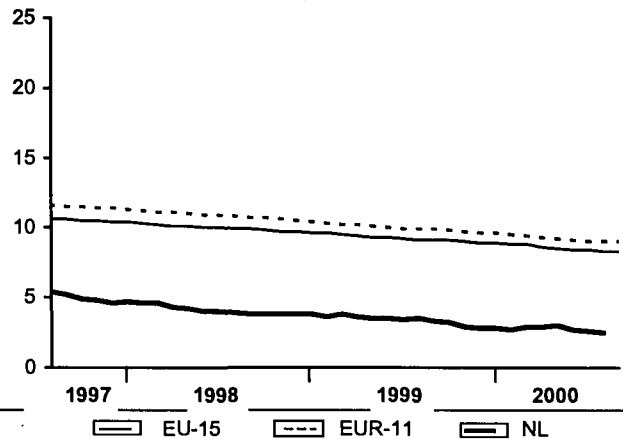

ÖSTERREICH

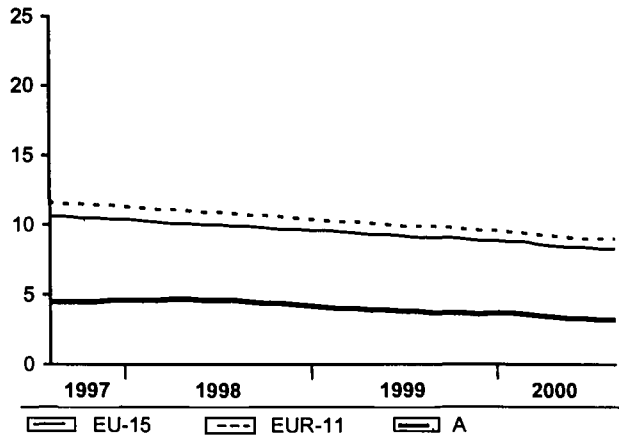

PORTUGAL

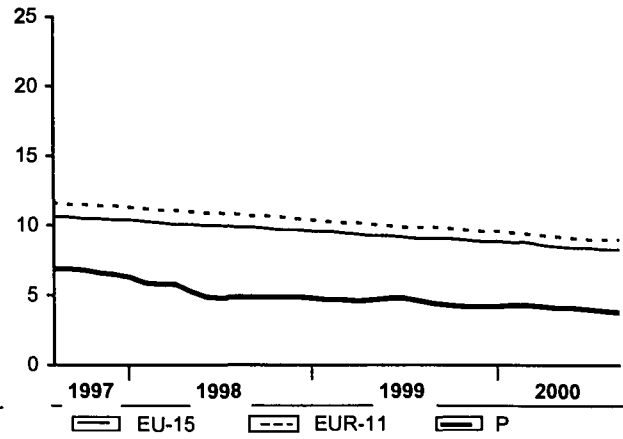

SCHAUBILDER
FIGURES
GRAPHIQUES



0601

Arbeitslosenquoten
 insgesamt - saisonbereinigt

Unemployment rates total
 seasonally adjusted

Taux de chômage total
 désaisonné

SUOMI/FINLAND

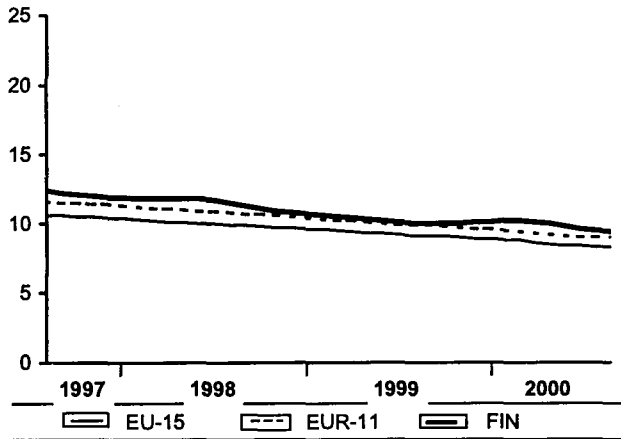

SVERIGE

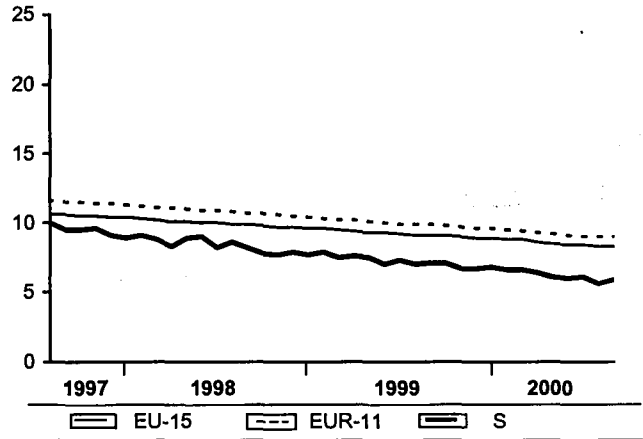

UNITED KINGDOM

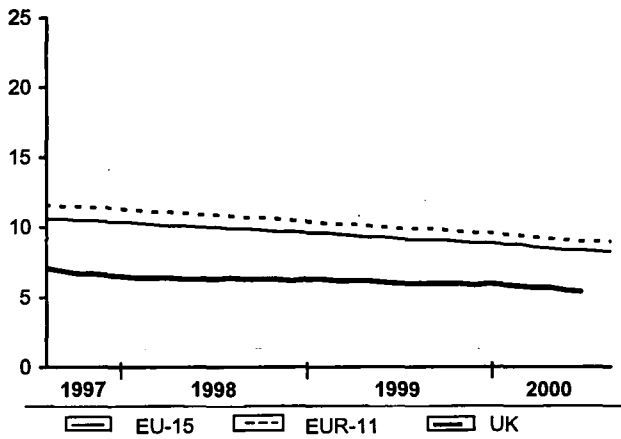

USA

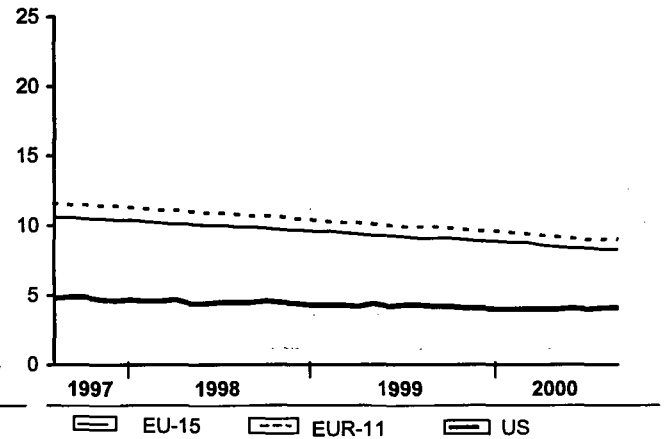

JAPAN

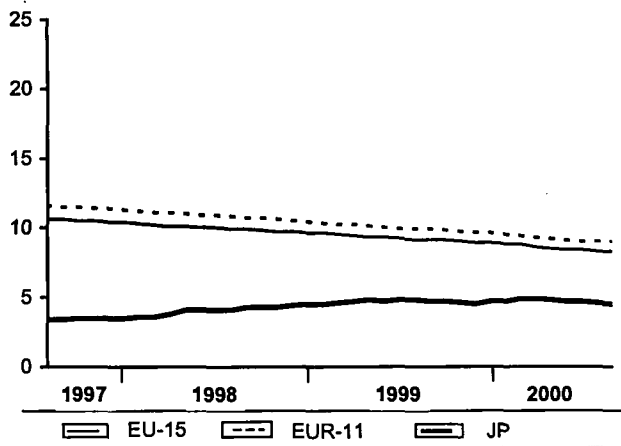

SCHAUBILDER
 FIGURES
 GRAPHIQUES



07

Industrielle Produktion
 Industrie insgesamt
 (ohne Baugewerbe)
 Trend

Industrial production
 Total industry
 (excluding construction)
 Trend

Production industrielle
 Ensemble de l'industrie
 (sans bâtiment)
 Tendence

1995=100

NACE Rev.1 C-E

— EU-15 - - - EUR-11 - - - US —▲— JP



SCHAUBILDER
FIGURES
GRAPHIQUES



0701

Industrielle Produktion
Industrie insgesamt
(ohne Baugewerbe)
Trend und
saisonbereinigte Daten

Industrial production
Total industry
(excluding construction)
Trend and seasonally
adjusted data

Production industrielle
Ensemble de l'industrie
(sans bâtiment)
Tendance et données
désaisonnalisées

1995=100

BELGIQUE/BELGIË

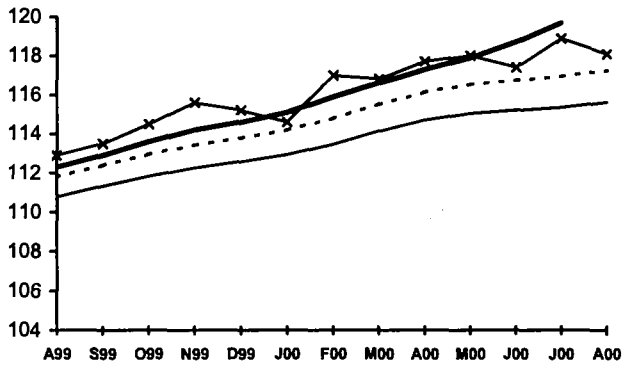

EU-15 EUR-11 B trend B sa

DANMARK

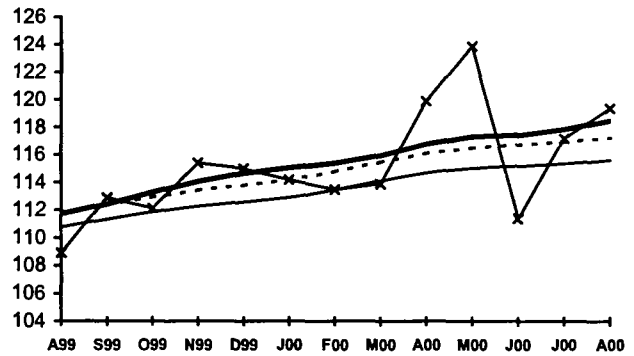

EU-15 EUR-11 DK trend DK sa

DEUTSCHLAND

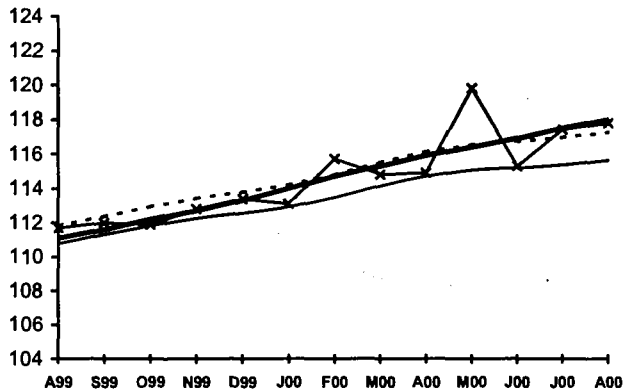

EU-15 EUR-11 D trend D sa

ELLÁDA

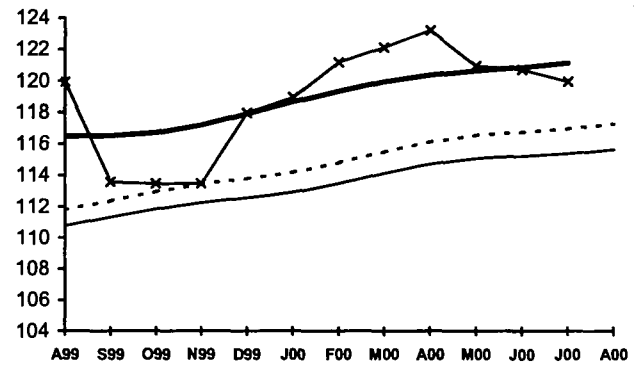

EU-15 EUR-11 EL trend EL sa

ESPAÑA

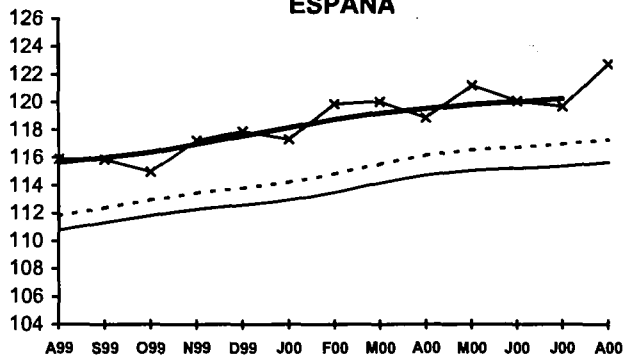

EU-15 EUR-11 E trend E sa

FRANCE

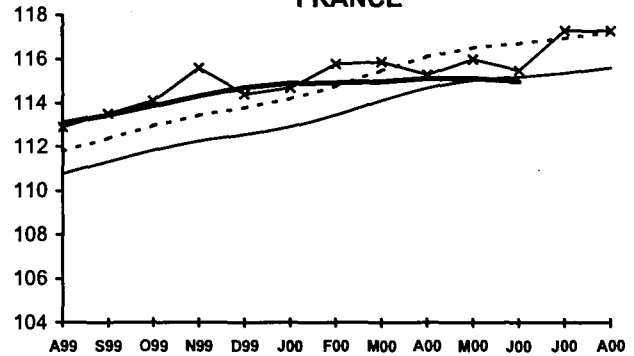

EU-15 EUR-11 F trend F sa

Trend: Trend (Glatte Komponente)
sa: saisonbereinigte Daten

Trend: Trend cycle
sa: seasonally adjusted data

Trend: tendance cycle
sa: données désaisonnalisées

SCHAUBILDER
FIGURES
GRAPHIQUES



0701

Industrielle Produktion
Industrie insgesamt
(ohne Baugewerbe)
Trend und
saisonbereinigte Daten

Industrial production
Total industry
(excluding construction)
Trend and seasonally
adjusted data

Production industrielle
Ensemble de l'industrie
(sans bâtiment)
Tendance et données
désaisonnalisées

1995=100

IRELAND

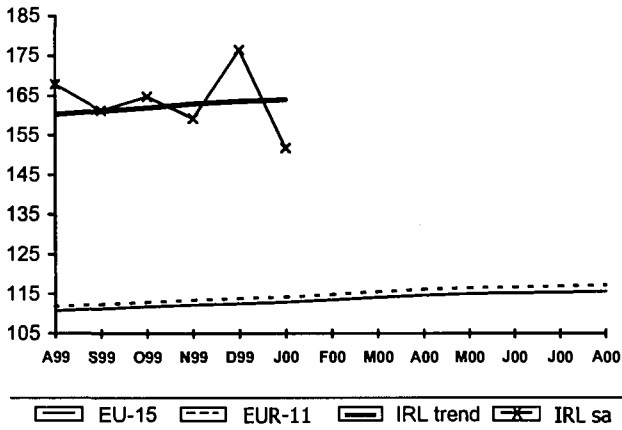

ITALIA

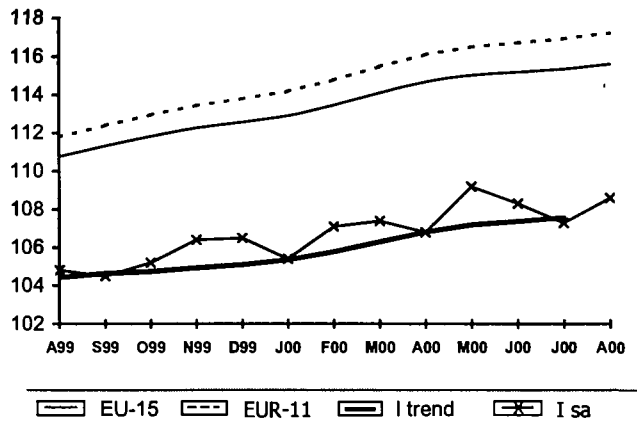

LUXEMBOURG

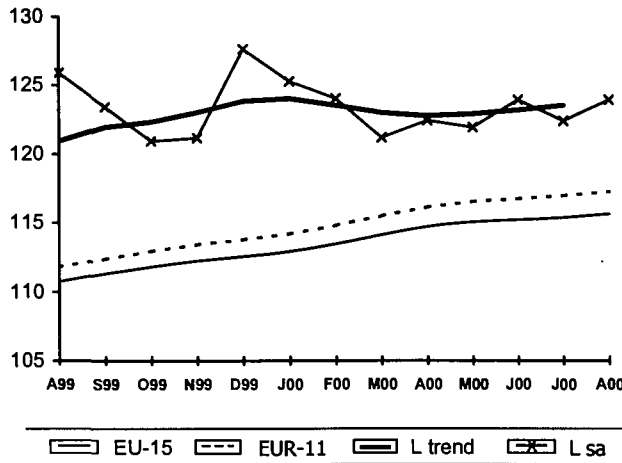

NEDERLAND

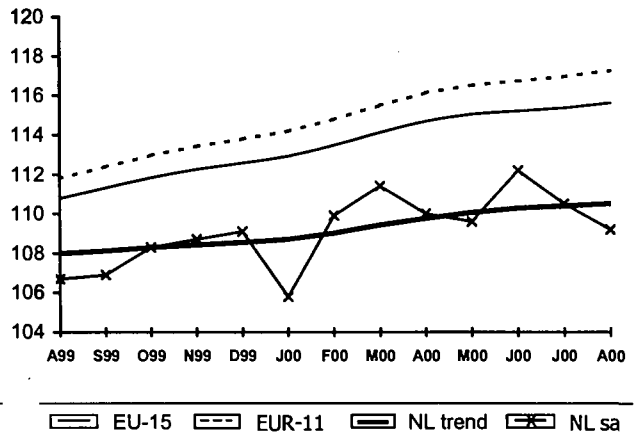

ÖSTERREICH

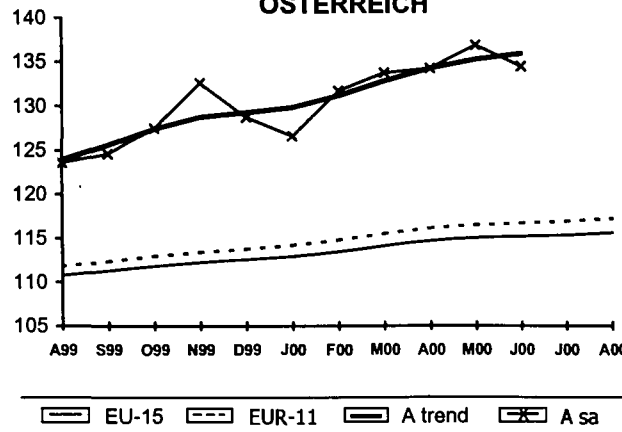

PORTUGAL

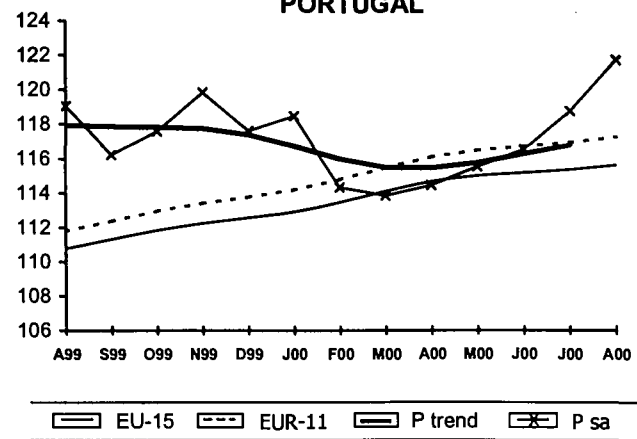

Trend: Trend (Glatte Komponente)
sa: saisonbereinigte Daten

Trend: Trend cycle
sa: seasonally adjusted data

Trend: tendance cycle
sa: données désaisonnalisées

SCHAUBILDER
FIGURES
GRAPHIQUES



0701

Industrielle Produktion
 Industrie insgesamt
 (ohne Baugewerbe)
 Trend und
 saisonbereinigte Daten

Industrial production
 Total industry
 (excluding construction)
 Trend and seasonally
 adjusted data

Production industrielle
 Ensemble de l'industrie
 (sans bâtiment)
 Tendances et données
 désaisonnalisées

1995=100

SUOMI/FINLAND

SVERIGE

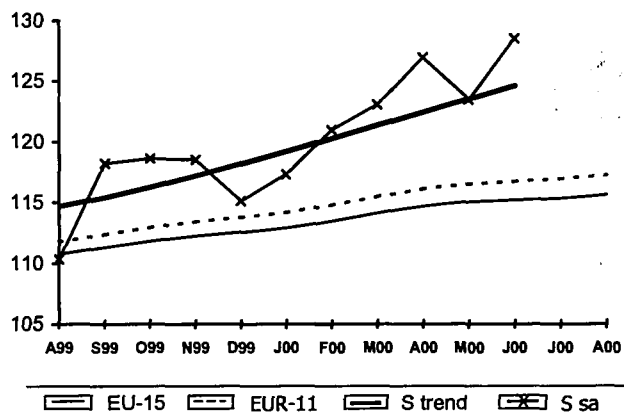
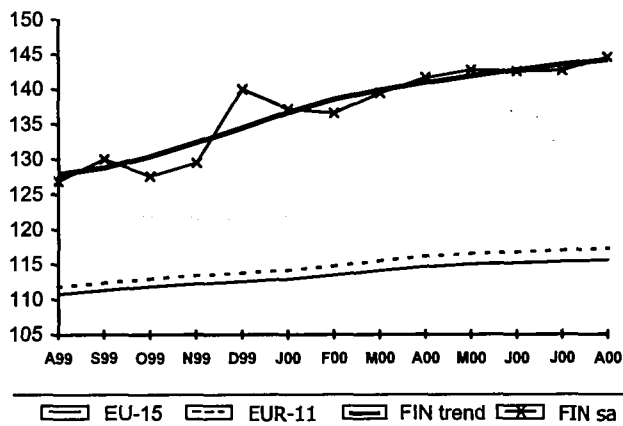

UNITED KINGDOM

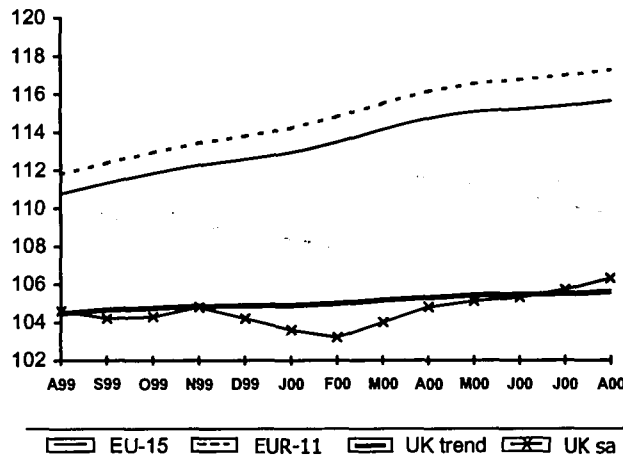

Trend: Trend (Glatte Komponente)
 sa: saisonbereinigte Daten

Trend: Trend cycle
 sa: seasonally adjusted data

Trend: tendance cycle
 sa: données désaisonnalisées

SCHAUBILDER
FIGURES
GRAPHIQUES



21

Verbraucherpreisindizes
 Gesamtindex
 T/T-12%

Consumer prices indices
 General index
 T/T-12%

Indice des prix à la consommation
 Indice général
 T/T-12%



SCHAUBILDER
FIGURES
GRAPHIQUES



2101

Harmonisierte
 Verbraucherpreisindizes
 Gesamtindex T/T-12%

Harmonized indices of consumer
 prices General index T/T-12%

Indices harmonisés des prix à la
 consommation
 Indice d'ensemble T/T-12%

BELGIQUE/BELGIË

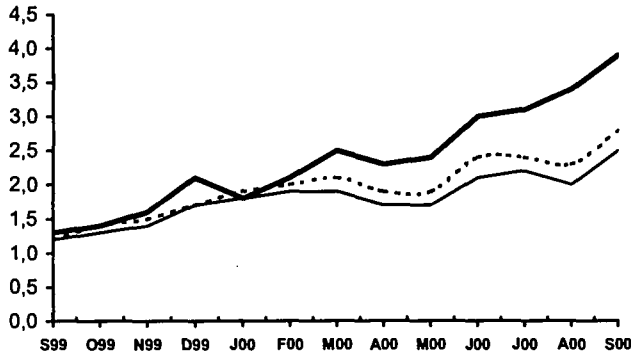

EU-15 EUR-11 B

DANMARK

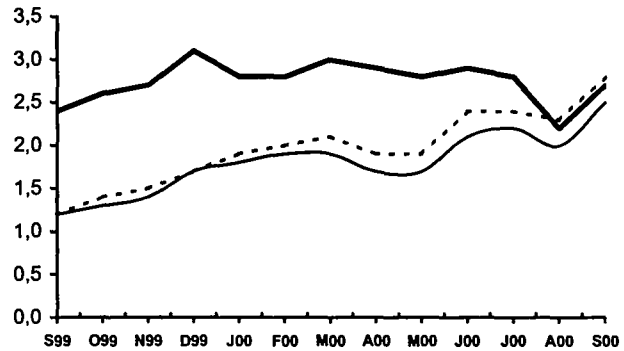

EU-15 EUR-11 DK

DEUTSCHLAND

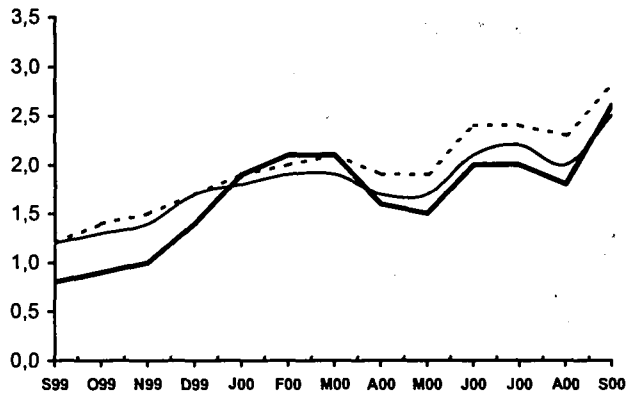

EU-15 EUR-11 D

ELLÁDA

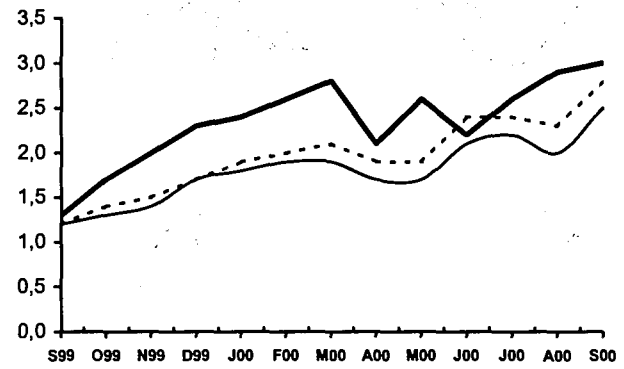

EU-15 EUR-11 EL

ESPAÑA

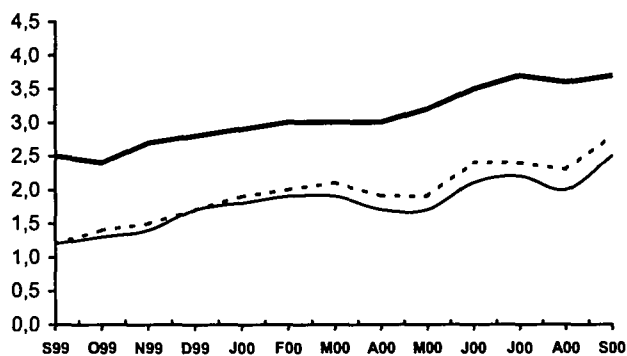

EU-15 EUR-11 E

FRANCE

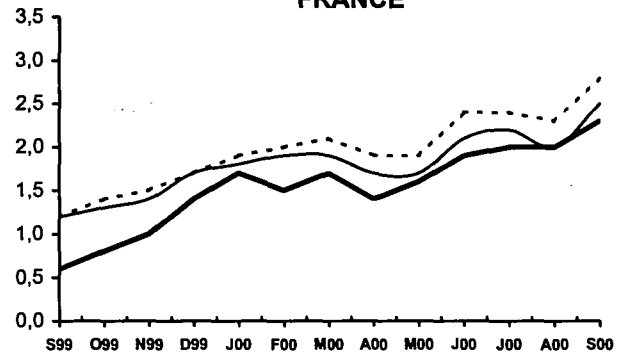

EU-15 EUR-11 F

SCHAUBILDER
FIGURES
GRAPHIQUES



2101

Harmonisierte
 Verbraucherpreisindizes
 Gesamtindex T/T-12%

Harmonised indices of consumer
 prices General index T/T-12%

Indices harmonisés des prix à la
 consommation
 Indice d'ensemble T/T-12%

IRELAND

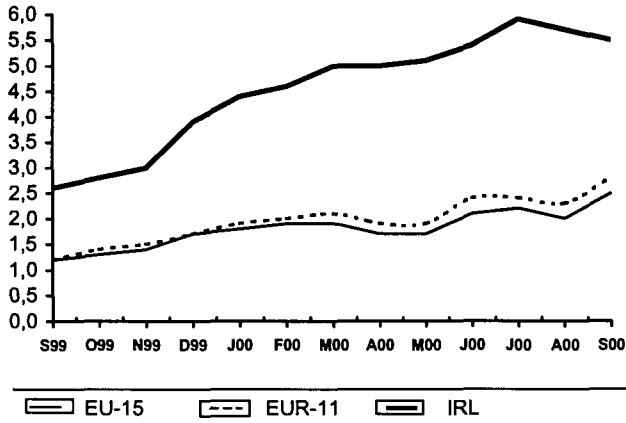

ITALIA

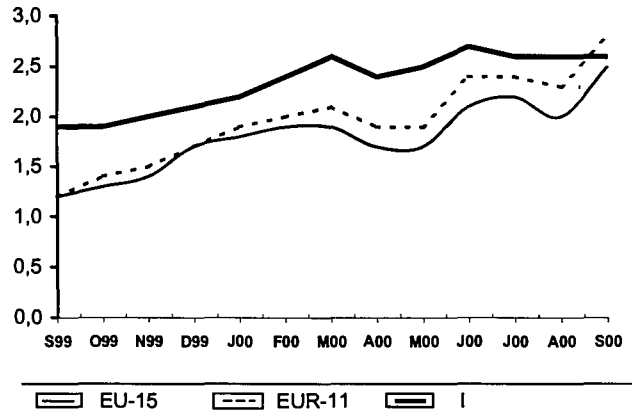

LUXEMBOURG

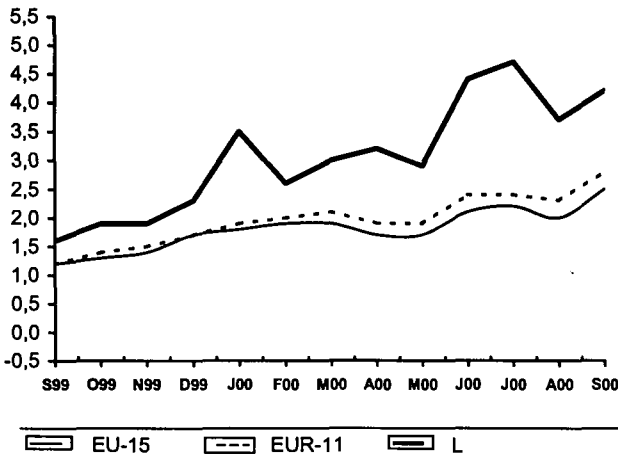

NEDERLAND

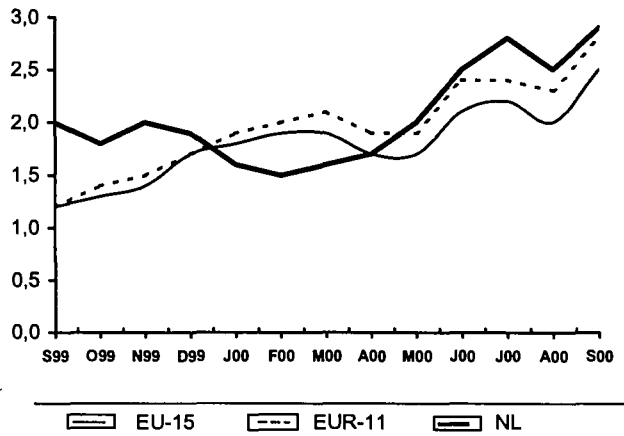

ÖSTERREICH

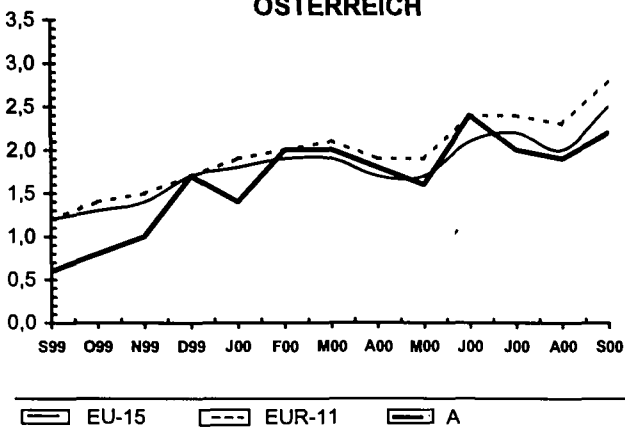

PORTUGAL

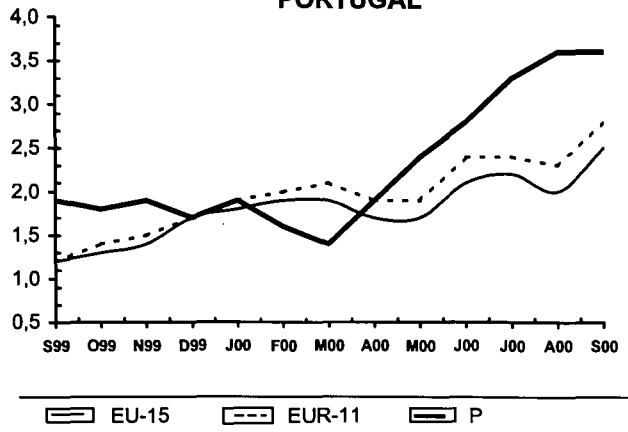

SCHAUBILDER
FIGURES
GRAPHIQUES

STATISTISKA
 CENTRALBYRÅN
 STATISTICS
 SWEDEN



2101

Harmonisierte
 Verbraucherpreisindizes
 Gesamtindex T/T-12%

Harmonised indices of consumer
 prices General index T/T-12%

Indices harmonisés des prix à la
 consommation
 Indice d'ensemble T/T-12%

SUOMI/FINLAND

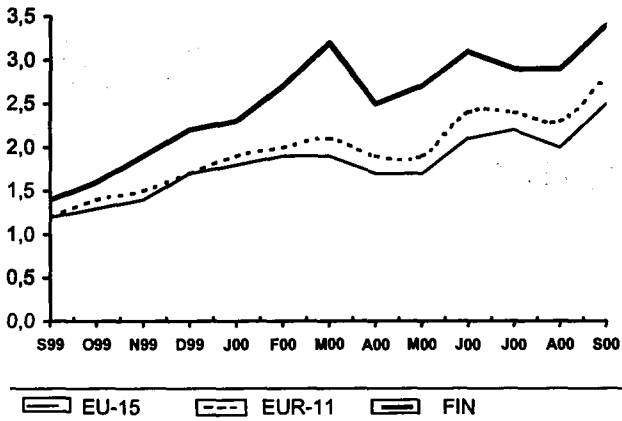

SVERIGE

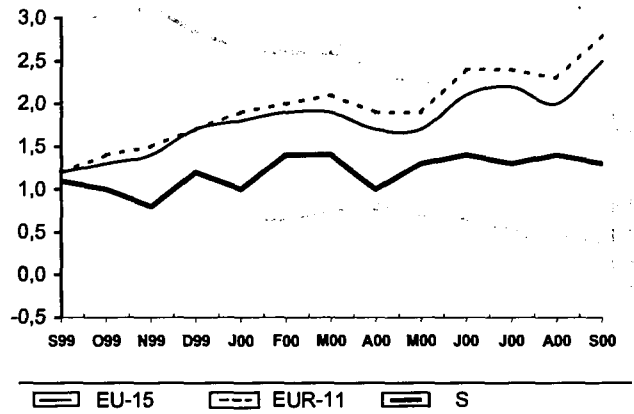

UNITED KINGDOM

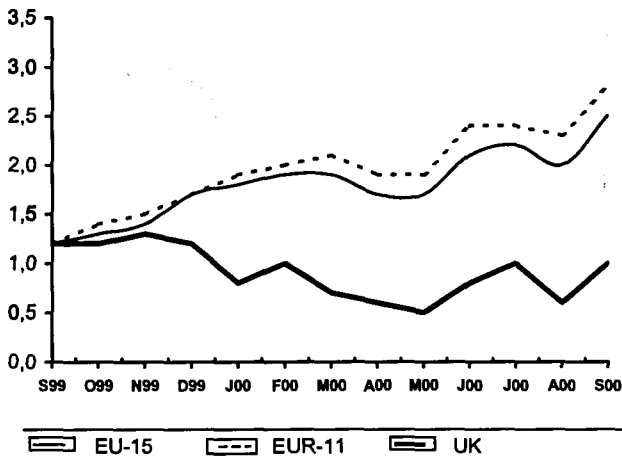

SCHAUBILDER
 GRAPHICS
 GRAPHIQUES



24

Wechselkurs
 (Durchschnitt)

Exchange rate
 (Mean)

Taux de change
 (Moyenne)

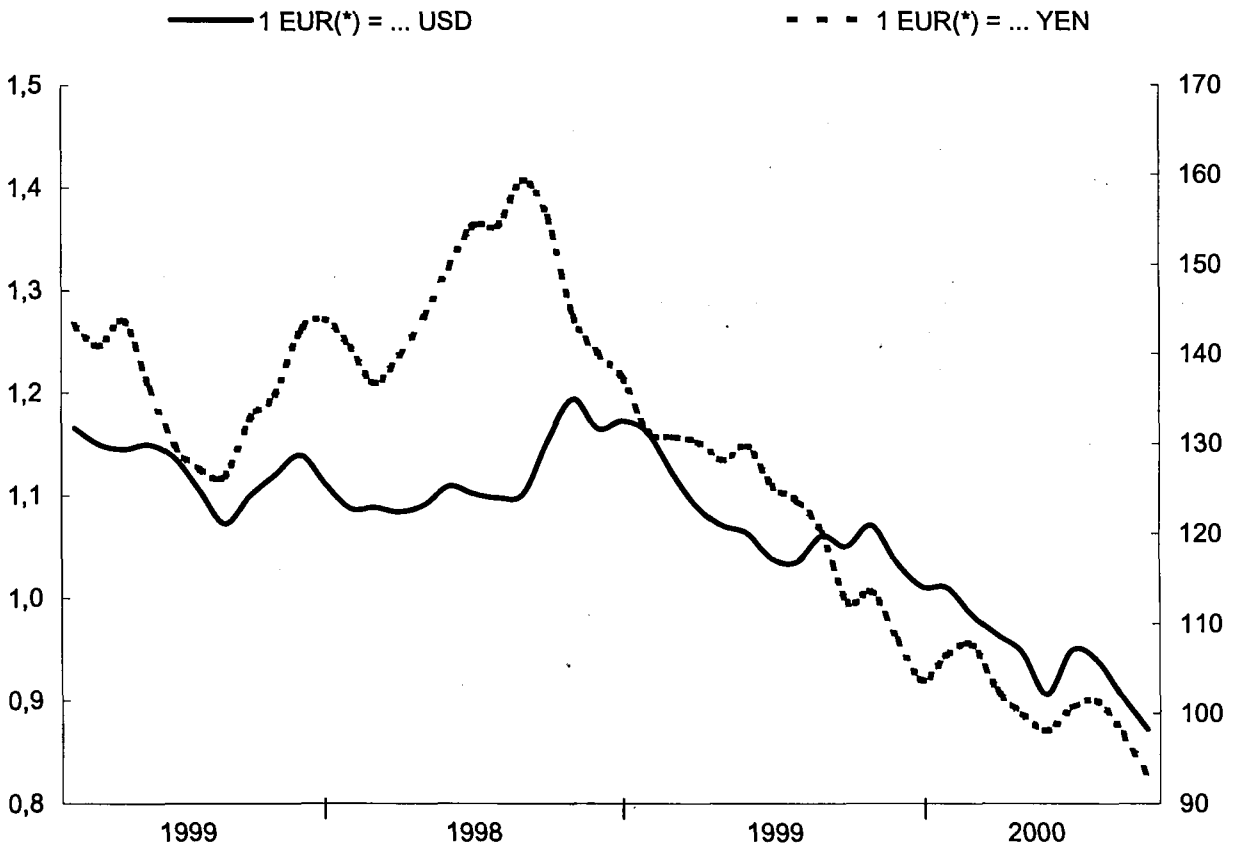

(*) ECU Wechselkurse vor 1.1.1999

(*) ECU rates before 1.1.1999

(*) Taux de l'écu avant le 1.1.1999

**SCHAUBILDER
GRAPHICS
GRAPHIQUES**



2401

Wechselkurs (1)
(Durchschnitt)

Exchange rate (1)
(Mean)

Taux de change (1)
(Moyenne)

DANMARK

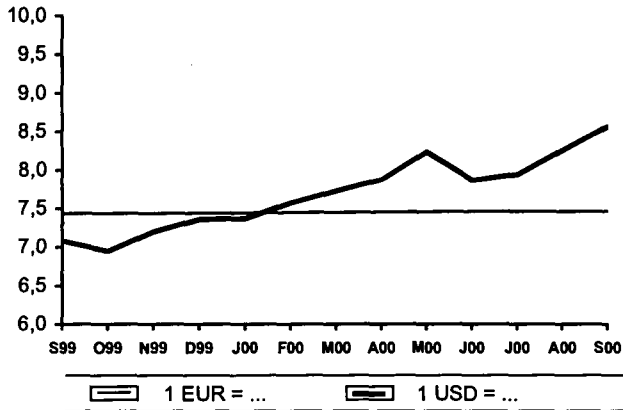

ELLÁDA

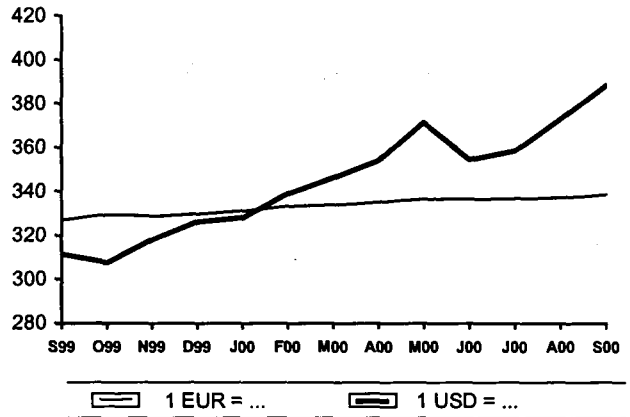

SVERIGE

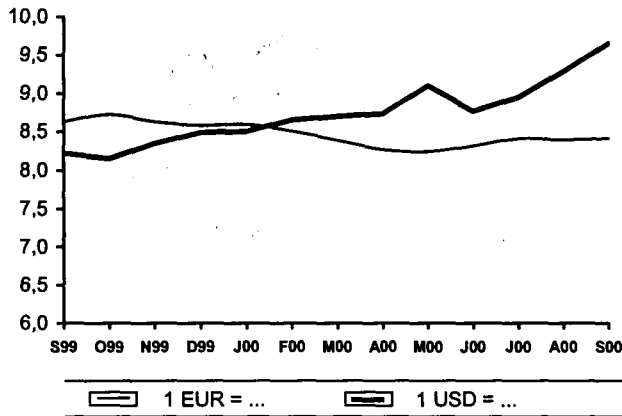

UNITED KINGDOM

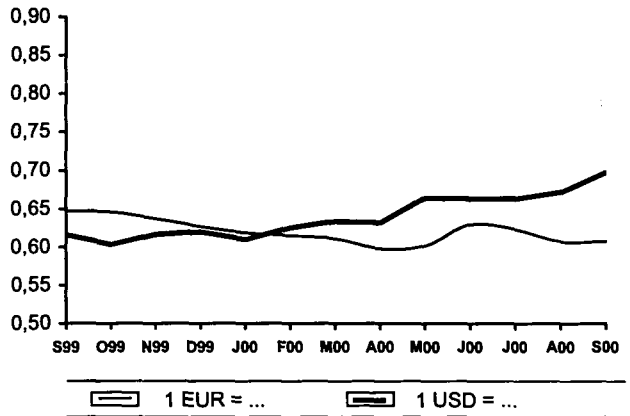

(1) ECU vor 1999

(1) ECU avant 1999

(1) ECU before 1999

SCHAUBILDER
 GRAPHICS
 GRAPHIQUES



Umrechnungstabelle
 des Euro

Conversion table
 of the euro

Table de conversion
 de l'euro

1 EUR = ...

BELGIQUE/BELGIË	BEF	40,3399
DEUTSCHLAND	DEM	1,95583
ESPAÑA	ESP	166,386
FRANCE	FRF	6,55957
IRELAND	IEP	0,787564
ITALIA	ITL	1936,27
LUXEMBOURG	LUF	40,3399
NEDERLAND	NLG	2,20371
ÖSTERREICH	ATS	13,7603
PORTUGAL	PTE	200,482
SUOMI/FINLAND	FIM	5,94573

Tabellen

Tables

Tableaux

Die in dieser Ausgabe enthaltenen Angaben wurden der Datenbank New Cronos am 25. Oktober 2000 entnommen.

Die Tabellen unterliegen einer Revision.

The data contained in this publication were extracted from New Cronos on 25 October 2000.

These data are at present being revised.

Les données contenues dans cette publication ont été extraites de la base New Cronos le 25 Octobre 2000.

Les tableaux sont sujet à révision.

**Volkswirtschaftliche
Gesamtrechnungen ESG 95**
National accounts ESA 95
Comptes nationaux SEC 95

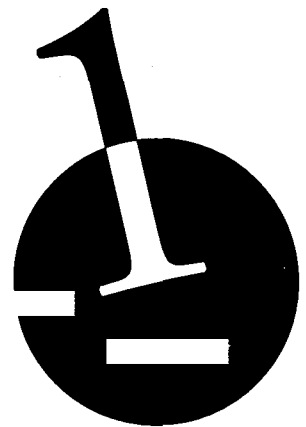

Volkswirtschaftliche Gesamtrechnungen ESGV 95
National account ESA 95
Comptes nationaux SEC 95



	Bruttoinlandsprodukt Mrd. EUR (*) in Preisen von 1995											Gross domestic product Billion EUR (*) Constant prices 1995							Produit intérieur brut Mrd EUR (*) Prix constants 1995				
	EU-15	EUR-11	B	DK	D	EL	E	F	IRL	I	L	NL	A	P	FIN	S	UK	US	JP				
	1997	6 849,35	5 504,67	220,45	145,70	1 921,07	95,24	475,81	1 224,08	60,55	863,62	15,41	339,52	185,93	88,90	109,34	189,25	914,49	6 119,61	4 185,47			
1998	7 036,67	5 655,64	226,38	149,40	1 960,51	98,15	496,35	1 261,71	65,74	876,84	16,19	353,34	191,28	91,98	115,32	194,84	938,64	6 386,76	4 067,14				
1999	7 208,31	5 793,84	232,14	151,91	1 991,03	101,45	516,31	1 298,60	72,19	889,33	17,40	366,98	195,25	94,65	119,95	202,21	958,91	6 656,89	4 079,34				
2000	7 449,35	5 988,36	240,27	154,95	2 048,77	105,40	535,93	1 346,64	77,61	913,35	18,38	382,03	201,49	98,06	125,83	210,10	990,55	6 896,50	4 124,22				
1996 IV	1 682,30	1 353,65	53,66	35,53	477,40	:	114,98	301,43	:	212,17	:	82,43	46,19	21,63	26,30	46,59	223,31	1 486,80	1 052,88				
1997 I	1 687,86	1 356,08	54,00	35,95	476,49	:	116,47	302,70	:	211,82	:	83,42	45,83	21,90	26,43	46,87	225,64	1 502,75	1 066,04				
II	1 707,32	1 372,20	54,99	36,65	480,31	:	118,31	304,66	:	215,95	:	84,36	46,31	22,17	27,26	47,24	227,61	1 524,41	1 044,65				
III	1 720,20	1 382,37	55,48	36,47	482,22	:	119,94	306,95	:	217,16	:	85,35	46,81	22,34	27,69	47,57	229,96	1 540,28	1 054,48				
IV	1 733,89	1 394,02	56,02	36,68	485,12	:	121,26	310,00	:	218,62	:	86,27	47,01	22,49	28,00	47,98	231,15	1 550,84	1 047,72				
1998 I	1 748,81	1 406,18	56,42	37,34	490,92	:	122,55	312,66	:	217,83	:	87,03	47,79	22,86	28,30	48,16	232,81	1 575,58	1 035,49				
II	1 754,82	1 410,46	56,84	36,84	488,66	:	123,28	315,28	:	219,16	:	87,65	47,80	22,87	28,64	48,69	234,39	1 586,96	1 033,44				
III	1 764,42	1 417,62	56,65	37,65	490,03	:	124,83	317,02	:	220,24	:	88,11	47,78	23,14	29,06	49,02	235,47	1 600,46	1 020,92				
IV	1 769,10	1 421,38	56,53	37,61	489,66	:	125,86	319,00	:	219,55	:	89,04	47,95	23,31	29,37	49,48	235,83	1 622,37	1 015,69				
1999 I	1 781,81	1 432,40	57,00	37,61	494,04	:	127,25	320,89	:	220,19	:	89,68	48,29	:	29,49	49,99	236,68	1 636,53	1 031,21				
II	1 792,10	1 440,21	57,60	37,68	493,57	:	128,72	323,52	:	221,58	:	90,55	48,42	:	29,87	50,30	238,55	1 646,50	1 041,11				
III	1 809,25	1 453,73	58,47	38,15	497,89	:	129,48	326,69	:	223,15	:	91,43	49,00	:	30,10	50,77	240,94	1 669,48	1 030,68				
IV	1 825,80	1 467,50	59,11	38,52	501,62	:	131,04	329,94	:	224,34	:	92,75	49,57	:	30,54	51,27	242,60	1 702,91	1 013,71				
2000 I	1 841,33	1 481,07	59,91	38,62	505,49	:	132,62	332,09	:	226,74	:	93,64	49,96	:	31,10	51,69	243,85	1 723,10	1 038,76				
II	1 857,61	1 493,85	:	39,05	511,30	:	133,77	334,48	:	227,36	:	94,34	50,38	:	31,20	52,26	246,13	1 745,53	1 049,53				

	Veränderung des Bruttoinlandsprodukts — Volumen T/T-1 %											Changes in gross domestic product in volume T/T-1 %							Évolution du produit intérieur brut volumé T/T-1 %				
	EU-15	EUR-11	B	DK	D	EL	E	F	IRL	I	L	NL	A	P	FIN	S	UK	US	JP				
	1997	2,4	2,3	3,5	3,1	1,4	3,5	3,9	1,9	10,7	1,8	7,3	3,8	1,2	3,7	6,3	2,0	3,5	4,4	1,4			
1998	2,7	2,7	2,7	2,5	2,0	3,0	4,3	3,1	8,6	1,5	5,0	4,1	2,9	3,5	5,5	3,0	2,6	4,4	-2,8				
1999	2,4	2,4	2,5	1,7	1,6	3,4	4,0	2,9	9,8	1,4	7,5	3,9	2,1	2,9	4,0	3,8	2,2	4,2	0,3				
2000	3,3	3,4	3,5	2,0	2,9	3,9	3,8	3,7	7,5	2,7	5,6	4,1	3,2	3,6	4,9	3,9	3,3	3,6	1,1				
1996 IV	0,3	0,2	0,8	0,2	0,3	:	-0,0	0,0	:	-0,2	:	0,2	0,9	0,2	1,4	0,2	0,9	1,1	1,6				
1997 I	0,3	0,2	0,2	1,2	-0,2	:	1,3	0,4	:	-0,2	:	1,2	-0,8	1,3	0,5	0,6	1,0	1,1	1,2				
II	1,2	1,2	1,8	1,9	0,8	:	1,6	0,6	:	2,0	:	1,1	1,0	1,2	3,1	0,8	0,9	1,4	-2,0				
III	0,8	0,7	0,9	-0,5	0,4	:	1,4	0,8	:	0,6	:	1,2	1,1	0,8	1,6	0,7	1,0	1,0	0,9				
IV	0,8	0,8	1,0	0,6	0,6	:	1,1	1,0	:	0,7	:	1,1	0,4	0,7	1,1	0,9	0,5	0,7	-0,6				
1998 I	0,9	0,9	0,7	1,8	1,2	:	1,1	0,9	:	-0,4	:	0,9	1,6	0,8	1,1	0,4	0,7	1,6	-1,2				
II	0,3	0,3	0,8	-1,3	-0,5	:	0,6	0,8	:	0,6	:	0,7	0,0	0,9	1,2	1,1	0,7	0,7	-0,2				
III	0,6	0,5	-0,3	2,2	0,3	:	1,2	0,6	:	0,5	:	0,5	-0,0	1,2	1,5	0,7	0,5	0,8	-1,2				
IV	0,3	0,3	-0,2	-0,1	-0,1	:	0,8	0,6	:	-0,3	:	1,1	0,4	0,7	1,1	0,9	0,2	1,4	-0,5				
1999 I	0,7	0,8	0,8	-0,0	0,9	:	1,1	0,6	:	0,3	:	0,7	0,7	:	0,4	1,0	0,4	0,9	1,5				
II	0,6	0,5	1,0	0,2	-0,1	:	1,2	0,8	:	0,6	:	1,0	0,3	:	1,3	0,6	0,8	0,6	1,0				
III	1,0	0,9	1,5	1,2	0,9	:	0,6	1,0	:	0,7	:	1,0	1,2	:	0,8	0,9	1,0	1,4	-1,0				
IV	0,9	1,0	1,1	1,0	0,8	:	1,2	1,0	:	0,5	:	1,4	1,2	:	1,5	1,0	0,7	2,0	-1,6				
2000 I	0,8	0,9	1,3	0,2	0,8	:	1,2	0,6	:	1,1	:	1,0	0,8	:	1,8	0,8	0,5	1,2	2,5				
II	0,9	0,9	0,3	1,1	1,2	:	0,9	0,7	:	0,3	:	0,8	0,8	:	0,3	1,1	0,9	1,3	1,0				

(*) Vor dem 1.1.1999 ECU. / ECU before 1.1.1999. / ECU avant 1.1.1999.

Die Daten für EU-15 und EUR-11 wurden in einer zusammenhängenden Weise errechnet, die alle verfügbaren Daten der Mitgliedstaaten, die vierteljährliche Ergebnisse bereitstellen, verwendet. / Data for EU-15 and EUR-11 are calculated statistically using data available from those Member States which compile quarterly accounts. / Les données de l'EU-15 et l'EUR-11 sont calculées selon un cadre statistique utilisant comme indicateurs les données de tous les États membres qui élaborent une comptabilité trimestrielle.

Vierteljährliche Daten: P, Us und JP Inlandskonzept. / Quarterly data: P, Us und JP under national concept. / Données trimestrielles: P, US et JP en concept national.

Saisonnierbereinigte Daten: D, F, E, S und UK auch arbeitstaglich bereinigt. / Seasonally adjusted figures: D, F, E, S und UK is also corrected for working days. / Données désaisonnalisées: D, F, E, S at UK fait aussi une correction par jours ouvrables.

US und JP Inlandskonzept. / US und JP national concept. / US et JP en concept national.

Volkswirtschaftliche Gesamtrechnungen ESGV 95

National account ESA 95

Comptes nationaux SEC 95



0103 Konsumausgaben der privaten Haushalte — Mrd. EUR (*)
 Household final consumption expenditure in Prices from 1995
 Dépense de consommation finale des ménages — Mrd EUR (*)
 Constant prices 1995
 Prix constants 1995

	EU-15	EUR-11	B	DK	D	EL	E	F	IRL	I	L	NL	A	P	FIN	S	UK	US	JP
1997	3 920,00	3 090,98	118,99	73,92	1 087,22	69,13	281,40	669,12	31,64	513,76	7,25	166,71	104,46	57,27	55,17	95,03	590,93	4 059,56	2 455,22
1998	4 041,37	3 181,57	121,48	76,50	1 109,25	71,24	294,14	691,10	34,11	525,57	7,41	174,01	106,07	60,53	57,89	97,32	614,74	4 250,27	2 442,95
1999	4 161,06	3 268,18	123,85	76,99	1 137,86	73,34	307,98	705,56	36,77	534,66	7,72	181,74	108,89	63,19	59,94	101,35	641,20	4 474,88	2 472,26
2000	4 276,39	3 356,61	126,58	78,07	1 162,90	75,54	319,68	727,44	39,42	544,82	7,97	188,83	111,83	65,40	61,74	105,10	661,07	4 671,78	2 487,09
1996 IV	966,57	783,43	28,73	18,01	270,82	:	68,07	165,92	:	128,24	:	40,94	27,00	14,07	13,54	23,46	143,93	989,92	617,14
1997 I	972,30	767,48	28,92	18,28	272,52	:	69,13	166,02	:	126,76	:	41,05	26,87	14,14	13,59	23,63	144,99	1 000,92	632,40
II	980,09	772,17	29,16	18,62	272,94	:	70,03	166,43	:	128,73	:	41,36	26,74	14,18	13,74	23,91	147,23	1 005,60	602,80
III	981,63	772,84	29,35	18,31	270,86	:	70,74	167,27	:	129,10	:	41,67	26,98	14,42	13,80	23,78	148,49	1 021,76	612,44
IV	989,58	778,49	29,58	18,78	271,94	:	71,60	169,35	:	129,09	:	42,09	27,23	14,53	14,07	23,86	150,14	1 030,18	606,92
1998 I	1 000,96	787,92	30,18	18,80	276,66	:	72,69	170,56	:	129,89	:	42,35	27,21	14,70	14,15	23,97	151,82	1 042,39	609,30
II	1 007,23	791,96	30,27	19,21	275,37	:	72,88	172,93	:	131,24	:	43,04	27,38	15,04	14,38	24,30	153,25	1 057,21	610,49
III	1 014,84	798,24	30,46	19,19	277,70	:	73,97	173,76	:	131,93	:	43,54	27,47	15,27	14,51	24,43	154,20	1 068,32	610,72
IV	1 021,61	803,45	30,59	19,33	279,17	:	74,70	174,86	:	132,44	:	44,14	27,49	15,51	14,87	24,75	155,39	1 081,19	610,19
1999 I	1 032,20	811,14	30,78	19,32	283,63	:	76,03	175,20	:	133,02	:	44,39	27,71	:	14,75	24,97	157,92	1 096,23	615,39
II	1 036,13	813,56	30,68	19,02	282,91	:	76,64	176,28	:	133,53	:	44,95	27,93	:	14,90	25,19	159,46	1 111,19	622,33
III	1 043,99	819,38	31,06	19,31	284,27	:	77,39	177,81	:	133,92	:	45,33	28,33	:	15,07	25,57	160,68	1 124,96	620,84
IV	1 051,66	824,11	31,36	19,36	285,84	:	78,02	178,87	:	134,12	:	45,68	28,48	:	15,24	25,89	163,04	1 141,27	610,89
2000 I	1 059,94	830,94	31,78	19,24	285,55	:	79,49	180,29	:	135,60	:	46,84	28,72	:	15,44	26,18	164,15	1 162,32	621,37
II	1 066,92	838,24	:	19,12	289,26	:	79,69	180,65	:	136,30	:	:	28,86	:	15,54	26,52	165,40	1 170,68	628,17

0104 Veränderung des Konsumausgaben der privaten Haushalte
 Changes in household final consumption expenditure — in volume
 Évolution de la dépense de consommation finale des ménages — volume — T/T-1 %
 Volumen — T/T-1 %
 T/T-1 %

	EU-15	EUR-11	B	DK	D	EL	E	F	IRL	I	L	NL	A	P	FIN	S	UK	US	JP
1997	1,9	1,5	2,2	3,8	0,7	2,8	3,1	0,2	7,5	3,0	3,8	3,0	0,2	3,1	3,5	1,7	3,9	3,6	1,0
1998	3,1	2,9	3,8	3,5	2,0	3,0	4,5	3,3	7,8	2,3	2,3	4,4	1,5	5,7	4,9	2,4	4,0	4,7	-0,5
1999	3,0	2,7	2,0	0,6	2,6	3,0	4,7	2,1	7,8	1,7	4,2	4,4	2,7	4,4	3,6	4,1	4,3	5,3	1,2
2000	2,8	2,7	2,2	1,4	2,2	3,0	3,8	3,1	7,2	1,9	3,2	3,9	2,7	3,5	3,0	3,7	3,1	4,4	0,6
1996 IV	0,2	0,0	0,6	0,9	-0,0	:	0,2	-1,3	:	1,1	:	0,5	0,5	0,4	1,9	-0,6	1,0	0,7	1,4
1997 I	0,6	0,5	0,7	1,4	0,6	:	1,6	0,1	:	0,4	:	0,3	-0,4	0,5	0,3	0,7	0,7	1,1	2,5
II	0,8	0,6	0,8	2,0	0,2	:	1,3	0,2	:	1,6	:	0,8	-0,5	0,3	1,1	1,2	1,6	0,5	-4,7
III	0,2	0,1	0,7	-1,7	-0,8	:	1,0	0,5	:	0,3	:	0,7	0,9	1,7	0,4	-0,6	0,8	1,6	1,6
IV	0,8	0,7	0,8	2,4	0,4	:	1,2	1,2	:	-0,0	:	1,0	0,9	0,8	2,0	0,4	1,1	0,8	-0,9
1998 I	1,2	1,2	2,0	0,2	1,7	:	1,5	0,7	:	0,6	:	0,6	-0,1	1,2	0,6	0,4	1,1	1,2	0,4
II	0,8	0,5	0,3	2,1	-0,5	:	0,2	1,4	:	1,0	:	1,6	0,6	2,3	1,6	1,4	0,9	1,4	0,2
III	0,7	0,8	0,6	-0,1	0,8	:	1,5	0,5	:	0,5	:	1,2	0,3	1,5	1,0	0,6	0,6	1,0	0,0
IV	0,7	0,6	0,4	0,7	0,5	:	1,0	0,6	:	0,4	:	1,4	0,1	1,5	2,4	1,3	0,8	1,2	-0,1
1999 I	1,0	1,0	0,6	-0,0	1,6	:	1,8	0,2	:	0,4	:	0,6	0,8	:	-0,8	0,9	1,6	1,4	0,8
II	0,4	0,3	-0,3	-1,6	-0,2	:	0,8	0,8	:	0,4	:	1,3	0,8	:	1,0	0,9	1,0	1,4	1,1
III	0,8	0,7	1,2	1,5	0,5	:	1,0	0,9	:	0,3	:	0,8	1,4	:	1,2	1,5	0,8	1,2	-0,2
IV	0,7	0,6	1,0	0,2	0,5	:	0,8	0,6	:	0,2	:	0,8	0,5	:	1,1	1,3	1,5	1,4	-1,6
2000 I	0,8	0,8	1,3	-0,8	-0,0	:	1,9	0,8	:	1,1	:	2,1	0,8	:	1,3	1,1	0,7	1,8	1,7
II	0,8	0,9	:	-0,6	1,3	:	0,3	0,2	:	0,5	:	:	0,5	:	0,7	1,3	0,8	0,7	1,1

(*) Vor dem 1.1.1999 ECU. / ECU before 1.1.1999. / ECU avant 1.1.1999.

Die Daten für EU-15 und EUR-11 wurden in einer zusammenhängenden Weise errechnet, die alle verfügbaren Daten der Mitgliedstaaten, die vierteljährliche Ergebnisse bereitstellen, verwendet.
 / Data for EU-15 and EUR-11 are calculated statistically using data available from those Member States which compile quarterly accounts. / Les données de l'EU-15 et l'EUR-11 sont calculées selon un cadre statistique utilisant comme indicateurs les données de tous les États membres qui élaborent une comptabilité trimestrielle.

Vierteljährliche Daten: P, Us und JP Inlandskonzept. / Quarterly data: P, Us und JP under national concept. / Données trimestrielles: P, US et JP en concept national.

US und JP Inlandskonzept. / US and JP national concept. / US et JP en concept national.

Volkswirtschaftliche Gesamtrechnungen ESVG 95
National account ESA 95
Comptes nationaux SEC 95



0105 Konsumausgaben des Staates Government final consumption expenditure Dépense de consommation finale
Mrd. EUR (€) Billion EUR (€) des administrations publiques — Mrd EUR (€)
in Preisen von 1995 Constant prices 1995 Prix constants 1995

	EU-15	EUR-11	B	DK	D	EL	E	F	IRL	I	L	NL	A	P	FIN	S	UK	US	JP
1997	1 392,46	1 121,93	46,31	37,20	375,79	14,31	84,10	296,25	9,09	152,51	2,63	78,35	37,04	15,77	24,09	48,30	170,73	887,01	398,46
1998	1 408,68	1 133,88	46,95	38,30	377,68	14,55	87,18	296,66	9,58	153,51	2,70	81,05	37,76	16,31	24,49	49,34	172,60	900,25	401,05
1999	1 432,14	1 150,18	48,28	38,83	377,17	14,53	89,73	304,25	10,07	154,46	3,05	83,05	38,14	16,97	24,99	50,22	178,38	919,10	406,27
2000	1 452,67	1 163,83	48,91	39,37	379,81	14,64	91,26	309,43	10,54	155,24	3,15	84,72	38,41	17,31	25,07	50,92	183,91	935,64	411,14
1996 IV	348,14	279,50	11,59	9,28	95,12	:	20,54	73,16	:	38,07	:	19,18	9,29	3,86	5,84	12,46	43,42	219,58	100,12
1997 I	347,30	279,86	11,56	9,27	94,54	:	20,63	73,72	:	38,02	:	19,43	9,25	3,89	5,92	12,09	42,61	219,27	98,20
II	348,22	280,79	11,60	9,27	94,61	:	20,87	73,98	:	38,06	:	19,54	9,24	3,92	6,03	12,10	42,59	221,96	100,64
III	348,57	280,76	11,57	9,31	93,71	:	21,21	74,22	:	38,17	:	19,68	9,27	3,96	6,07	12,12	42,87	222,48	100,25
IV	348,19	280,51	11,59	9,37	92,98	:	21,41	74,25	:	38,23	:	19,83	9,28	4,00	6,08	12,15	42,66	223,13	101,62
1998 I	350,32	282,35	11,68	9,53	94,57	:	21,53	73,97	:	38,21	:	20,04	9,39	4,03	6,02	12,42	42,52	221,96	101,09
II	351,73	283,11	11,66	9,55	94,60	:	21,70	74,04	:	38,38	:	20,20	9,44	4,06	6,11	12,39	43,13	225,34	100,90
III	352,43	283,57	11,77	9,58	94,13	:	21,96	74,28	:	38,41	:	20,36	9,47	4,09	6,17	12,37	43,37	225,21	101,97
IV	354,08	284,86	11,85	9,65	94,45	:	22,02	74,71	:	38,50	:	20,49	9,47	4,13	6,22	12,38	43,58	227,56	102,85
1999 I	356,52	286,20	11,96	9,66	94,52	:	22,31	75,48	:	38,45	:	20,55	9,49	:	6,14	12,44	44,59	227,57	103,65
II	357,31	286,94	12,00	9,69	94,08	:	22,54	75,94	:	38,51	:	20,68	9,55	:	6,25	12,49	44,53	227,56	102,27
III	358,40	287,92	12,14	9,74	94,30	:	22,38	76,31	:	38,65	:	20,88	9,54	:	6,30	12,53	44,55	230,21	103,16
IV	359,87	289,12	12,20	9,75	94,32	:	22,52	76,75	:	38,83	:	21,07	9,57	:	6,32	12,60	44,70	233,58	103,01
2000 I	360,60	290,98	12,25	9,76	95,95	:	22,60	76,78	:	38,92	:	21,09	9,56	:	6,22	11,84	44,37	231,52	103,85
II	361,81	290,93	:	9,77	95,51	:	22,57	77,09	:	39,00	:	:	9,59	:	6,31	12,15	45,30	235,79	102,47

0106 Veränderung des Konsumausgaben Changes in government final Évolution de la dépense de
des Staates — Volumen consumption expenditure — in volume consommation finale des administrations
T/T-1 % T/T-1 % publiques — volume — T/T-1 %

	EU-15	EUR-11	B	DK	D	EL	E	F	IRL	I	L	NL	A	P	FIN	S	UK	US	JP
1997	0,6	1,0	0,0	1,3	-0,8	3,0	2,9	2,1	5,6	0,8	2,1	3,2	-0,4	2,6	4,1	-1,0	-1,4	1,8	1,5
1998	1,2	1,1	1,4	3,0	0,5	1,7	3,7	0,1	5,3	0,7	2,8	3,4	2,0	3,4	1,7	2,2	1,1	1,5	0,6
1999	1,7	1,4	2,8	1,4	-0,1	-0,1	2,9	2,6	5,2	0,6	12,8	2,5	1,0	4,0	2,0	1,8	3,3	2,1	1,3
2000	1,4	1,2	1,3	1,4	0,7	0,7	1,7	1,7	4,7	0,5	3,2	2,0	0,7	2,0	0,3	1,4	3,1	1,8	1,2
1996 IV	0,2	0,1	-0,3	0,5	-0,5	:	-0,1	0,6	:	0,2	:	0,8	-0,0	0,5	0,7	2,9	0,2	0,8	1,6
1997 I	-0,2	0,1	-0,3	-0,1	-0,6	:	0,5	0,8	:	-0,1	:	1,3	-0,4	0,8	1,5	-3,0	-1,9	-0,1	-1,9
II	0,3	0,3	0,3	-0,0	0,1	:	1,2	0,4	:	0,1	:	0,6	-0,1	0,9	1,8	0,1	-0,0	1,2	2,5
III	0,1	-0,0	-0,3	0,4	-0,9	:	1,6	0,3	:	0,3	:	0,7	0,3	1,0	0,7	0,2	0,7	0,2	-0,4
IV	-0,1	-0,1	0,2	0,6	-0,8	:	0,9	0,0	:	0,2	:	0,7	0,1	0,9	0,2	0,2	-0,5	0,3	1,4
1998 I	0,6	0,6	0,8	1,7	1,7	:	0,6	-0,4	:	-0,1	:	1,1	1,2	0,8	-1,1	2,2	-0,3	-0,5	-0,5
II	0,4	0,3	-0,2	0,3	0,0	:	0,8	0,1	:	0,5	:	0,8	0,5	0,8	1,5	-0,3	1,4	1,5	-0,2
III	0,2	0,2	1,0	0,2	-0,5	:	1,2	0,3	:	0,1	:	0,8	0,4	0,8	1,0	-0,2	0,6	-0,1	1,1
IV	0,5	0,5	0,7	0,8	0,3	:	0,2	0,6	:	0,2	:	0,6	-0,1	0,8	0,8	0,1	0,5	1,0	0,9
1999 I	0,7	0,5	1,0	0,0	0,1	:	1,4	1,0	:	-0,1	:	0,3	0,3	:	-1,3	0,4	2,3	0,0	0,8
II	0,2	0,3	0,3	0,4	-0,5	:	1,0	0,6	:	0,2	:	0,6	0,6	:	1,8	0,5	-0,1	-0,0	-1,3
III	0,3	0,3	1,2	0,5	0,2	:	-0,7	0,5	:	0,4	:	1,0	-0,1	:	0,8	0,3	0,0	1,2	0,9
IV	0,4	0,4	0,5	0,1	0,0	:	0,6	0,6	:	0,5	:	1,0	0,3	:	0,4	0,6	0,3	1,5	-0,2
2000 I	0,2	0,6	0,4	0,1	1,7	:	0,4	0,0	:	0,2	:	0,0	-0,1	:	-1,6	-6,0	-0,7	-0,9	0,8
II	0,3	-0,0	:	0,1	-0,5	:	-0,1	0,4	:	0,2	:	:	0,4	:	1,5	2,6	2,1	1,8	-1,3

(*) Vor dem 1.1.1999 ECU. / ECU before 1.1.1999. / ECU avant 1.1.1999.

Die Daten für EU-15 und EUR-11 wurden in einer zusammenhängenden Weise errechnet, die alle verfügbaren Daten der Mitgliedstaaten, die vierteljährliche Ergebnisse bereinstellen, verwendet. / Data for EU-15 and EUR-11 are calculated statistically using data available from those Member States which compile quarterly accounts. / Les données de l'EU-15 et l'EUR-11 sont calculées selon un cadre statistique utilisant comme indicateurs les données de tous les États membres qui établissent une comptabilité trimestrielle.

Vierteljährliche Daten: P, US und JP Inlandskonzept. / Quarterly data: P, US und JP under national concept. / Données trimestrielles: P, US et JP en concept national.

US und JP Inlandskonzept. / US and JP national concept. / US et JP en concept national.

Volkswirtschaftliche Gesamtrechnungen ESGV 95

National account ESA 95

Comptes nationaux SEC 95



0107	Bruttoanlageinvestitionen Mrd. EUR (°) in Preisen von 1995										Gross fixed capital formation Billion EUR (°) Constant prices 1995							Formation brute de capital fixe Mrd EUR (°) Prix constants 1995				
	EU-15	EUR-11	B	DK	D	EL	E	F	IRL	I	L	NL	A	P	FIN	S	UK	US	JP			
1997	1 366,91	1 130,11	46,11	28,73	420,76	20,52	105,31	224,36	11,99	161,44	3,23	73,01	43,06	21,30	19,55	29,19	158,36	1 215,43	1 218,84			
1998	1 444,62	1 185,54	47,80	30,71	433,40	22,17	115,56	237,11	13,75	168,08	3,28	76,02	45,97	23,17	21,40	31,93	174,27	1 345,25	1 112,14			
1999	1 522,27	1 248,00	50,38	30,80	447,64	24,01	125,85	253,94	15,48	175,40	4,15	80,95	47,29	24,56	22,38	34,53	184,93	1 468,31	1 101,01			
2000	1 603,76	1 315,38	52,89	31,08	465,10	26,12	134,91	269,18	17,15	186,28	4,30	86,05	49,70	26,08	23,75	36,64	194,55	1 543,19	1 124,14			
1998 IV	335,97	279,75	11,04	6,91	106,76	:	25,24	55,70	:	39,83	:	17,50	10,74	5,11	4,46	7,48	37,11	286,30	315,79			
1997 I	333,85	277,11	11,03	6,76	104,15	:	26,20	54,73	:	39,40	:	17,88	10,82	5,17	4,45	7,40	37,61	292,18	314,17			
II	341,01	281,81	11,81	7,26	105,46	:	28,02	55,47	:	40,21	:	18,35	10,43	5,28	4,91	7,60	39,50	300,49	309,18			
III	342,70	283,12	11,38	7,34	106,11	:	26,08	56,02	:	40,38	:	18,15	10,82	5,40	5,07	7,04	40,05	310,20	310,00			
IV	349,85	288,27	11,90	7,39	107,13	:	27,03	57,00	:	41,44	:	18,15	10,99	5,44	5,13	7,39	41,16	312,34	304,06			
1998 I	356,93	293,55	11,71	7,59	108,80	:	27,80	57,92	:	41,98	:	18,82	11,69	5,70	5,05	7,67	42,66	323,57	295,92			
II	357,48	293,53	11,90	7,47	107,55	:	28,20	59,02	:	41,87	:	18,71	11,33	5,71	5,25	7,98	43,04	334,68	291,60			
III	363,91	298,40	12,00	7,80	108,68	:	29,32	59,99	:	42,09	:	19,39	11,35	5,80	5,49	8,07	44,06	339,49	279,60			
IV	368,30	300,06	12,20	7,87	107,47	:	30,25	61,06	:	42,12	:	19,42	11,61	5,96	5,62	8,26	44,47	347,26	277,72			
1999 I	373,12	305,46	12,40	7,84	109,66	:	30,41	62,48	:	42,70	:	19,86	11,62	:	5,45	8,48	45,56	356,43	286,93			
II	378,10	309,87	12,57	7,69	110,54	:	31,42	63,38	:	43,55	:	19,71	11,75	:	5,61	8,55	46,09	363,43	290,62			
III	384,61	315,79	12,85	7,65	112,87	:	31,91	64,26	:	44,12	:	20,29	12,04	:	5,65	8,78	46,35	369,98	279,11			
IV	388,45	318,88	12,57	7,63	111,96	:	32,12	64,98	:	45,01	:	20,80	11,88	:	5,67	8,93	46,88	378,19	277,43			
2000 I	393,08	322,94	12,95	8,37	114,23	:	32,36	66,21	:	45,96	:	21,14	12,06	:	5,76	8,98	46,51	391,67	281,70			
II	395,86	324,63	:	8,59	112,90	:	33,13	67,36	:	46,71	:	:	12,27	:	5,78	9,14	46,95	399,54	285,60			

0108	Veränderung der Bruttoanlageinvestitionen —Volumen T/T-1 %										Changes in gross fixed capital formation in volume T/T-1 %							Évolution de la formation brute de capital fixe —volume T/T-1 %				
	EU-15	EUR-11	B	DK	D	EL	E	F	IRL	I	L	NL	A	P	FIN	S	UK	US	JP			
1997	3,0	2,2	6,5	7,9	0,6	13,2	5,0	0,5	17,8	1,2	10,5	6,6	0,8	10,6	12,0	-2,2	7,5	8,8	-1,9			
1998	5,7	4,9	3,7	6,9	3,0	8,0	9,7	5,7	14,7	4,1	1,5	4,1	6,8	8,8	9,4	9,4	10,0	10,7	-8,8			
1999	5,4	5,3	5,4	0,3	3,3	8,3	8,9	7,1	12,5	4,4	26,6	6,5	2,9	6,0	4,6	8,2	6,1	9,2	-1,0			
2000	5,4	5,4	5,0	0,9	3,9	8,8	7,2	6,0	10,8	6,2	3,7	6,3	5,1	6,2	6,1	6,1	5,2	5,1	2,1			
1998 IV	0,1	0,0	1,8	2,2	0,1	:	-2,4	-0,3	:	0,5	:	1,1	-0,2	3,2	1,1	0,6	0,2	1,2	0,7			
1997 I	-0,7	-0,9	-0,1	-2,2	-2,4	:	3,8	-1,8	:	-1,1	:	2,2	0,7	1,3	-0,7	-1,1	1,3	2,0	-0,5			
II	2,2	1,8	7,0	7,4	1,3	:	-0,7	1,4	:	2,1	:	2,6	-3,6	2,0	10,4	2,7	5,0	2,8	-1,6			
III	0,5	0,5	-3,6	1,1	0,6	:	0,2	1,0	:	0,4	:	-1,1	3,8	2,4	3,2	-7,3	1,4	3,2	0,3			
IV	2,0	1,8	4,6	0,8	1,0	:	3,7	1,8	:	2,6	:	-0,0	1,6	0,7	1,3	4,9	2,8	0,7	-1,9			
1998 I	2,1	1,8	-1,6	2,6	1,6	:	2,8	1,6	:	1,3	:	3,7	6,3	4,7	-1,6	3,7	3,6	3,6	-2,7			
II	0,2	-0,0	1,6	-1,5	-1,1	:	1,4	1,9	:	-0,3	:	-0,6	-3,1	0,3	3,9	4,1	0,9	3,4	-1,5			
III	1,8	1,7	0,8	4,5	1,0	:	4,0	1,6	:	0,5	:	3,7	0,2	1,5	4,6	1,1	2,4	1,4	-4,1			
IV	0,8	0,8	1,6	0,9	-1,1	:	3,2	1,8	:	0,1	:	0,1	2,3	2,8	2,3	2,4	0,9	2,3	-0,7			
1999 I	1,9	1,8	1,6	-0,4	2,0	:	0,5	2,3	:	1,4	:	2,3	0,1	:	-2,9	2,7	2,4	2,6	3,3			
II	1,3	1,4	1,4	-1,9	0,8	:	3,4	1,4	:	2,0	:	-0,7	1,1	:	2,9	0,8	1,2	2,0	1,3			
III	1,7	1,9	2,2	-0,6	2,1	:	1,5	1,4	:	1,3	:	2,9	2,5	:	0,7	2,7	0,6	1,8	-4,0			
IV	0,5	0,4	-2,2	-0,2	-0,8	:	0,7	1,1	:	2,0	:	2,5	-1,3	:	0,4	1,7	1,2	2,2	-0,6			
2000 I	1,7	1,8	3,1	9,6	2,0	:	0,7	1,9	:	2,1	:	1,6	1,5	:	1,6	0,6	-0,8	3,6	1,5			
II	0,7	0,5	:	2,7	-1,2	:	2,4	1,7	:	1,6	:	:	1,7	:	0,3	1,7	0,9	2,0	1,4			

(*) Vor dem 1.1.1999 ECU. / ECU before 1.1.1999. / ECU avant 1.1.1999.

Die Daten für EU-15 und EUR-11 wurden in einer zusammenhängenden Weise errechnet, die alle verfügbaren Daten der Mitgliedstaaten, die vierteljährliche Ergebnisse bereinstellen, verwendet.
/ Data for EU-15 and EUR-11 are calculated statistically using data available from those Member States which compile quarterly accounts. / Les données de l'EU-15 et l'EUR-11 sont calculées selon un cadre statistique utilisant comme indicateurs les données de tous les États membres qui élaborent une comptabilité trimestrielle.

Vierteljährliche Daten: P, US und JP Inlandskonzept. / Quarterly data: P, US and JP under national concept. / Données trimestrielles: P, US et JP en concept national.

US und JP Inlandskonzept. / US and JP national concept. / US et JP en concept national.

Volkswirtschaftliche Gesamtrechnungen ESVG 95 National account ESA 95 Comptes nationaux SEC 95



	0109																		
	Vorratsveränderungen und Nettozugang an Wertsachen Mio. EUR — in Preise von 1995 (*)																		
	Changes in inventories and acquisitions less disposals of valuables Mio EUR — Constant prices 1995 (*)																		
	Variations de stocks et acquisitions moins cessions d'objets de valeur Mio. ECU — Prix constants 1995 (*)																		
	EU-15	EUR-11	B	DK	D	EL	E	F	IRL	I	L	NL	A	P	FIN	S	UK	US	JP
1997	12 914	7 116	-14	1 164	-160	-769	1 046	-2 380	9	4 486	43	837	2 427	415	406	848	4 556	49 931	25 422
1998	39 505	30 794	1 737	1 608	8 000	87	1 507	6 215	670	9 416	67	1 238	1 215	424	306	1 362	5 654	67 258	7 082
1999	25 531	28 127	-609	-164	11 202	-688	2 325	2 779	-717	13 329	68	511	-721	426	-466	230	-1 975	49 856	5 006
2000	31 065	31 990	248	365	10 460	-712	2 390	5 515	-919	12 924	1	1 248	-770	505	389	382	-961	45 243	3 101
1996 IV	-3 566	-2 971	116	-163	-2 748	:	96	133	:	-904	:	-49	-629	78	275	-255	419	6 487	4 818
1997 I	-1 547	-2 690	-497	407	-1 627	:	524	-119	:	-1 273	:	-220	-343	90	142	-33	1 558	9 668	3 969
II	812	729	-234	381	-971	:	389	-934	:	1 634	:	210	-379	103	204	-251	892	16 967	9 223
III	2 980	2 388	169	430	588	:	-19	349	:	1 349	:	-3	-680	111	-161	632	547	10 167	9 731
IV	7 781	6 689	550	-56	999	:	145	28	:	2 828	:	351	529	112	225	798	1 484	13 306	9 401
1998 I	7 960	6 322	1 130	787	881	:	247	1 619	:	1 054	:	1 050	-467	109	-96	731	1 289	22 826	4 838
II	9 789	8 833	743	457	1 442	:	333	1 705	:	2 266	:	365	752	105	153	511	1 151	13 544	3 821
III	6 440	5 532	308	-65	1 682	:	277	1 624	:	1 759	:	-338	-919	104	272	670	1 360	15 968	1 171
IV	11 266	10 107	-442	428	4 313	:	643	2 283	:	4 387	:	-576	-1 660	107	-18	-40	1 770	15 092	-352
1999 I	8 032	8 552	-964	-196	4 148	:	-54	920	:	3 705	:	-211	-330	:	309	247	191	11 790	1 804
II	5 313	7 732	-380	-11	3 182	:	429	820	:	4 303	:	-178	-1 414	:	-23	-30	-1 782	6 595	3 007
III	1 302	2 794	-35	91	1 020	:	887	-714	:	2 302	:	158	-1 117	:	-336	-131	-969	12 077	1 722
IV	7 586	9 049	772	-49	3 929	:	1 057	1 453	:	3 066	:	-451	-1 383	:	-411	-1 348	494	19 568	-10
2000 I	4 850	4 236	-456	86	1 911	:	1 450	934	:	1 553	:	-920	-1 196	:	239	483	643	12 061	2 871
II	8 208	8 180	:	206	5 599	:	1 002	505	:	2 598	:	:	-1 787	:	114	-212	715	20 201	4 012

	0110																		
	Vorratsveränderungen und Nettozugang an Wertsachen Volumen — % des BIP																		
	Changes in inventories and acquisitions less disposals of valuables in volume — % of GDP																		
	Variations de stocks et acquisitions moins cessions d'objets de valeur volume — % du PIB																		
	EU-15	EUR-11	B	DK	D	EL	E	F	IRL	I	L	NL	A	P	FIN	S	UK	US	JP
1997	0,2	0,1	-0,0	0,8	-0,0	-0,8	0,2	-0,2	0,0	0,5	0,3	0,2	1,3	0,5	0,4	0,4	0,5	0,8	0,6
1998	0,6	0,5	0,8	1,1	0,4	0,1	0,3	0,5	1,0	1,1	0,4	0,4	0,6	0,5	0,3	0,7	0,6	1,0	0,2
1999	0,4	0,5	-0,3	-0,1	0,6	-0,7	0,4	0,2	-1,0	1,5	0,4	0,1	-0,4	0,4	-0,4	0,1	-0,2	0,8	0,1
2000	0,4	0,5	0,1	0,2	0,5	-0,7	0,4	0,4	-1,2	1,4	0,0	0,3	-0,4	0,5	0,3	0,2	-0,1	0,7	0,1
1996 IV	-0,2	-0,2	0,2	-0,5	-0,6	:	0,1	0,0	:	-0,4	:	-0,1	-1,4	0,4	1,0	-0,6	0,2	0,4	0,5
1997 I	-0,1	-0,2	-0,9	1,1	-0,3	:	0,4	-0,0	:	-0,6	:	-0,3	-0,8	0,4	0,5	-0,1	0,7	0,6	0,4
II	0,0	0,0	-0,4	1,0	-0,2	:	0,3	-0,3	:	0,8	:	0,2	-0,8	0,5	0,8	-0,5	0,4	1,1	0,9
III	0,2	0,2	0,3	1,2	0,1	:	-0,0	0,1	:	0,6	:	0,0	-1,4	0,5	-0,6	1,3	0,2	0,7	0,9
IV	0,4	0,5	1,0	-0,2	0,2	:	0,1	0,0	:	1,3	:	0,4	1,1	0,5	0,8	1,7	0,6	0,9	0,9
1998 I	0,5	0,4	2,0	2,1	0,2	:	0,2	0,5	:	0,5	:	1,2	-1,0	0,5	-0,3	1,5	0,6	1,4	0,5
II	0,6	0,6	1,3	1,2	0,3	:	0,3	0,5	:	1,0	:	0,4	1,6	0,5	0,5	1,0	0,5	0,8	0,4
III	0,4	0,4	0,5	-0,2	0,3	:	0,2	0,5	:	0,8	:	-0,4	-1,9	0,4	0,9	1,4	0,6	1,0	0,1
IV	0,6	0,7	-0,8	1,1	0,9	:	0,5	0,7	:	2,0	:	-0,6	-3,5	0,5	-0,1	-0,1	0,8	0,9	-0,0
1999 I	0,4	0,6	-1,7	-0,5	0,8	:	-0,0	0,3	:	1,7	:	-0,2	-0,7	:	1,0	0,5	0,1	0,7	0,2
II	0,3	0,5	-0,7	-0,0	0,6	:	0,3	0,2	:	1,9	:	-0,2	-2,9	:	-0,1	-0,1	-0,8	0,4	0,3
III	0,1	0,2	-0,1	0,2	0,2	:	0,7	-0,2	:	1,0	:	0,2	-2,3	:	-1,1	-0,3	-0,4	0,7	0,2
IV	0,4	0,6	1,3	-0,1	0,8	:	0,8	0,4	:	1,4	:	-0,5	-2,8	:	-1,4	-2,6	0,2	1,2	0,0
2000 I	0,3	0,3	-0,8	0,2	0,4	:	1,1	0,3	:	0,7	:	-1,0	-2,4	:	0,8	0,9	0,3	0,7	0,3
II	0,4	0,6	:	0,5	1,1	:	0,8	0,2	:	1,1	:	:	-3,6	:	0,4	-0,4	0,3	1,2	0,4

(*) Vor dem 1.1.1999 ECU. / ECU before 1.1.1999. / ECU avant 1.1.1999.

Die Daten für EU-15 und EUR-11 wurden in einer zusammenhängenden Weise errechnet, die alle verfügbaren Daten der Mitgliedstaaten, die vierteljährliche Ergebnisse bereinstellen, verwendet. / Data for EU-15 and EUR-11 are calculated statistically using data available from those Member States which compile quarterly accounts. / Les données de l'EU-15 et l'EUR-11 sont calculées selon un cadre statistique utilisant comme indicateurs les données de tous les États membres qui élaborent une comptabilité trimestrielle.

Vierteljährliche Daten: P, US und JP Inlandskonzept. / Quarterly Data: P, US and JP under national concept. / Données trimestrielles: P, US et JP en concept national.

US und JP Inlandskonzept. / US and JP national concept. / US et JP en concept national.

Volkswirtschaftliche Gesamtrechnungen ESGV 95
National account ESA 95
Comptes nationaux SEC 95



0111	Ausfuhr von Waren und Dienstleistungen - Mrd. EUR (*) in Preisen von 1995										Exports of goods and services Billion EUR (*) Constant prices 1995					Exportations de biens et services Mrd EUR (*) Prix constants 1995				
	EU-15	EUR-11	B	DK	D	EL	E	F	IRL	I	L	NL	A	P	FIN	S	UK	US	JP	
	1997	2 252,52	1 808,10	159,97	52,95	538,27	19,37	128,57	309,34	51,20	243,02	17,04	207,46	80,01	29,00	44,22	87,01	285,09	759,97	437,45
1998	2 397,05	1 936,47	166,76	54,09	575,84	20,52	139,29	333,33	62,18	251,14	18,72	222,90	86,94	31,20	48,17	93,37	292,59	777,09	427,47	
1999	2 503,90	2 023,24	175,02	58,38	604,93	21,86	148,54	345,70	69,89	250,12	20,21	235,37	89,95	32,29	51,22	98,26	302,16	799,87	435,16	
2000	2 708,13	2 195,38	187,62	60,95	661,19	23,26	163,99	371,62	78,07	270,63	21,62	252,78	98,04	34,59	55,21	105,53	323,01	848,66	459,53	
1996 IV	528,02	423,51	38,10	12,82	127,49	:	29,45	70,73	:	58,12	:	48,49	18,94	6,74	10,12	19,88	67,71	178,71	103,81	
1997 I	535,49	428,56	38,52	12,83	129,01	:	29,26	73,34	:	58,39	:	49,82	18,31	6,90	10,28	20,64	69,17	181,96	106,18	
II	554,84	444,83	39,60	13,08	131,67	:	31,72	76,25	:	59,92	:	51,58	20,32	7,26	10,96	21,56	70,89	189,49	110,82	
III	575,82	463,26	40,76	13,39	137,93	:	33,78	78,70	:	61,90	:	52,95	21,10	7,29	11,63	22,09	72,21	194,32	109,49	
IV	584,89	471,44	41,11	13,66	141,73	:	33,91	81,08	:	62,71	:	53,45	20,37	7,55	11,34	22,32	72,74	193,92	111,62	
1998 I	595,14	481,77	41,78	13,58	143,33	:	34,27	82,95	:	63,53	:	53,96	21,88	7,71	12,44	22,57	72,49	194,38	108,23	
II	599,75	485,43	41,88	12,73	145,13	:	35,13	83,67	:	63,02	:	54,98	21,05	7,84	11,94	23,21	73,62	192,89	106,73	
III	602,60	486,83	41,68	14,13	144,00	:	35,13	83,92	:	63,40	:	55,72	21,65	7,92	12,01	23,37	73,59	191,34	107,53	
IV	597,47	482,45	41,47	13,66	142,09	:	34,84	82,77	:	61,09	:	56,45	22,50	7,74	11,80	23,97	72,79	198,17	104,73	
1999 I	598,43	483,39	42,13	14,13	142,72	:	35,41	82,74	:	60,33	:	56,29	21,59	:	12,14	24,20	72,24	194,15	104,77	
II	613,58	496,31	42,12	14,40	147,76	:	36,91	84,62	:	61,37	:	57,17	22,38	:	12,39	24,16	74,21	196,92	106,31	
III	637,22	514,48	44,88	14,69	153,16	:	37,26	88,50	:	63,66	:	57,92	22,64	:	13,07	25,10	78,34	201,75	111,63	
IV	652,25	529,05	45,92	15,18	157,47	:	39,06	90,15	:	64,66	:	60,08	23,38	:	13,64	25,99	77,27	206,75	112,44	
2000 I	667,44	542,79	48,24	14,85	162,66	:	39,02	93,38	:	66,04	:	60,42	23,88	:	13,52	25,84	79,08	209,92	118,90	
II	687,39	559,80	:	15,31	167,74	:	40,75	97,01	:	67,23	:	:	24,27	:	13,88	26,75	80,68	216,67	123,59	

0112	Veränderung der Ausfuhr von Waren und Dienstleistungen -Volumen T/T-1 %										Changes in exports of goods and services -in volume T/T-1 %					Évolution des exportations de biens et services -volume T/T-1 %				
	EU-15	EUR-11	B	DK	D	EL	E	F	IRL	I	L	NL	A	P	FIN	S	UK	US	JP	
	1997	10,2	10,4	6,7	4,0	11,3	18,2	15,3	11,8	17,4	6,5	10,5	8,8	10,1	8,5	14,1	13,0	8,6	12,3	11,6
1998	8,4	7,1	4,2	2,2	7,0	5,9	8,3	7,8	21,4	3,3	9,9	7,4	8,7	7,6	8,9	7,3	2,6	2,2	-2,3	
1999	4,5	4,5	5,0	7,9	5,0	6,5	6,6	3,7	12,4	-0,4	7,9	5,6	3,5	3,5	6,3	5,2	3,3	2,9	1,8	
2000	8,2	8,5	7,2	4,4	9,3	6,4	10,4	7,5	11,7	8,2	7,0	7,4	9,0	7,1	7,8	7,4	6,9	6,1	5,6	
1996 IV	3,2	3,5	3,1	0,9	5,5	:	4,0	2,3	:	2,2	:	0,3	6,8	0,8	4,3	1,5	2,7	6,5	5,0	
1997 I	1,4	1,2	1,1	0,1	1,2	:	-0,6	3,7	:	0,5	:	2,8	-3,3	2,3	1,6	3,8	2,2	1,8	2,3	
II	3,6	3,8	2,8	2,0	2,1	:	8,4	4,0	:	2,6	:	3,5	11,0	5,2	6,8	4,5	2,5	4,1	4,4	
III	3,7	4,1	2,9	2,3	4,8	:	6,4	3,2	:	3,3	:	2,6	3,8	0,5	5,9	2,4	1,9	2,6	-1,2	
IV	1,6	1,8	0,9	2,0	2,8	:	0,4	3,0	:	1,3	:	1,0	-3,5	3,5	-2,5	1,0	0,7	-0,2	2,0	
1998 I	1,8	2,2	1,6	-0,8	1,1	:	1,1	2,3	:	1,3	:	0,9	7,4	2,1	9,7	1,1	-0,3	0,2	-3,0	
II	0,8	0,8	0,2	-6,2	1,3	:	2,5	0,9	:	-0,8	:	1,9	-3,8	1,6	-4,1	2,8	1,6	-0,8	-1,4	
III	0,5	0,3	-0,4	10,9	-0,8	:	0,0	0,3	:	0,6	:	1,4	2,8	1,0	0,6	0,7	-0,0	-0,8	0,8	
IV	-0,8	-0,9	-0,5	-3,3	-1,3	:	-0,8	-1,4	:	-3,6	:	1,3	3,9	-2,3	-1,7	2,6	-1,1	3,6	-2,6	
1999 I	0,2	0,2	1,6	3,4	0,4	:	1,6	-0,0	:	-1,2	:	-0,3	-4,1	:	2,9	1,0	-0,8	-2,0	0,0	
II	2,5	2,7	-0,0	1,9	3,5	:	4,2	2,3	:	1,7	:	1,6	3,7	:	2,1	-0,1	2,7	1,4	1,5	
III	3,8	3,7	6,6	2,0	3,7	:	0,9	4,6	:	3,7	:	1,3	1,2	:	5,4	3,9	5,6	2,5	5,0	
IV	2,4	2,8	2,3	3,4	2,8	:	4,8	1,9	:	1,6	:	3,7	3,3	:	4,4	3,6	-1,4	2,5	0,7	
2000 I	2,3	2,8	5,1	-2,2	3,3	:	-0,1	3,6	:	2,1	:	0,6	2,1	:	-0,9	-0,6	2,3	1,5	5,8	
II	3,0	3,1	:	3,1	3,1	:	4,4	3,9	:	1,8	:	:	1,6	:	2,7	3,5	2,0	3,2	4,0	

(*) Vor dem 1.1.1999 ECU. / ECU before 1.1.1999. / ECU avant 1.1.1999.

Die Daten für EU-15 und EUR-11 wurden in einer zusammenhängenden Weise errechnet, die alle verfügbaren Daten der Mitgliedstaaten, die vierteljährliche Ergebnisse bereistellen, verwendet. / Data for EU-15 and EUR-11 are calculated statistically using data available from those Member States which compile quarterly accounts. / Les données de l'EU-15 et l'EUR-11 sont calculées selon un cadre statistique utilisant comme indicateurs les données de tous les États membres qui élaborent une comptabilité trimestrielle.

Vierteljährliche Daten: P, US und JP Inlandskonzept. / Quarterly Data: P, US and JP under national concept. / Données trimestrielles: P, US et JP en concept national.

US und JP Indkonzept. / US and JP national concept. / US et JP en concept national.

Volkswirtschaftliche Gesamtrechnungen ES VG 95 National account ESA 95 Comptes nationaux SEC 95



	Außenhandels saldo Mrd. EUR (€) in Preisen von 1995			External trade balance Billion EUR (€) Constant prices 1995										Solde du commerce extérieur Mrd EUR (€) Prix constants 1995						
	EU-15	EUR-11	B	DK	D	EL	E	F	IRL	I	L	NL	A	P	FIN	S	UK	US	JP	
1997	157,07	154,53	11,06	4,68	37,46	-7,95	3,95	36,73	7,82	31,43	2,26	20,60	-1,05	-5,85	10,12	15,89	-10,08	-92,32	87,53	
1998	102,50	123,86	8,41	2,29	32,18	-9,90	-2,04	30,62	7,82	20,26	2,73	21,03	0,25	-8,45	11,24	14,88	-28,63	-176,26	103,92	
1999	67,31	99,35	10,24	5,46	17,16	-9,75	-9,57	32,06	10,59	11,48	2,41	20,73	1,64	-10,49	13,10	15,88	-43,63	-255,29	94,79	
2000	85,47	120,55	11,64	6,07	30,52	-10,18	-12,31	35,09	11,41	14,09	2,96	21,19	2,32	-11,24	14,88	17,05	-48,02	-299,35	98,74	
1996 IV	35,19	33,94	2,38	1,50	7,44	:	1,03	6,52	:	8,94	:	4,86	-0,21	-1,49	2,16	3,45	-1,57	-15,49	15,02	
1997 I	36,16	34,32	2,97	1,26	6,90	:	-0,01	8,35	:	8,91	:	5,27	-0,77	-1,40	2,33	3,79	-1,12	-19,28	17,30	
II	37,19	36,90	2,66	1,12	8,27	:	1,00	9,72	:	7,31	:	4,90	0,28	-1,32	2,39	3,88	-2,80	-20,60	22,82	
III	44,32	43,26	3,02	1,08	10,95	:	1,94	9,10	:	8,16	:	5,86	0,41	-1,55	2,92	3,99	-2,00	-24,33	22,06	
IV	38,78	40,05	2,40	1,22	12,07	:	1,07	9,38	:	7,02	:	5,85	-1,02	-1,59	2,49	3,77	-4,28	-28,12	25,72	
1998 I	32,63	36,05	1,72	0,64	10,01	:	0,28	8,59	:	6,70	:	4,78	-0,03	-1,88	3,18	3,38	-5,47	-35,16	24,35	
II	28,59	33,02	2,26	0,16	9,71	:	0,18	7,58	:	5,40	:	5,33	-1,10	-2,06	2,76	3,52	-6,18	-43,81	26,63	
III	27,00	31,89	2,10	1,15	7,83	:	-0,70	7,35	:	6,05	:	5,17	0,39	-2,12	2,62	3,49	-7,52	-48,53	27,46	
IV	15,85	22,91	2,33	0,33	4,26	:	-1,75	6,09	:	2,10	:	5,58	1,04	-2,39	2,69	4,12	-9,38	-48,73	25,28	
1999 I	11,94	21,05	2,83	0,98	2,08	:	-1,44	6,81	:	2,32	:	5,10	-0,20	:	2,83	3,86	-11,58	-55,49	23,44	
II	15,24	22,11	2,73	1,28	2,85	:	-2,32	7,09	:	1,68	:	5,39	0,61	:	3,13	4,09	-9,75	-62,28	22,88	
III	20,95	27,85	2,47	1,36	5,42	:	-3,08	9,03	:	4,15	:	4,79	0,20	:	3,41	4,02	-9,88	-67,75	25,85	
IV	20,24	28,33	2,21	1,83	5,77	:	-2,68	7,89	:	3,31	:	5,65	1,03	:	3,72	5,19	-12,52	-69,71	22,40	
2000 I	22,86	31,97	3,38	1,16	7,86	:	-3,28	7,87	:	4,70	:	5,68	0,82	:	3,44	4,19	-11,83	-74,47	28,97	
II	23,01	31,87	:	1,36	8,03	:	-2,63	8,87	:	2,75	:	:	1,44	:	3,45	4,66	-12,23	-80,68	29,27	

	Außenhandels saldo Volumen % du BIP			External trade balance in volume % of GDP										Solde du commerce extérieur volumen % des PIB						
	EU-15	EUR-11	B	DK	D	EL	E	F	IRL	I	L	NL	A	P	FIN	S	UK	US	JP	
1997	2,3	2,8	5,0	3,2	2,0	-8,4	0,8	3,0	12,9	3,6	14,7	6,1	-0,6	-6,6	9,2	8,4	-1,1	-1,5	2,1	
1998	1,5	2,2	3,7	1,5	1,6	-10,1	-0,4	2,4	11,6	2,3	16,8	6,0	0,1	-9,2	9,8	7,6	-3,0	-2,8	2,6	
1999	0,9	1,7	4,4	3,6	0,9	-9,6	-1,8	2,5	14,7	1,3	13,9	5,6	0,8	-11,1	10,9	7,8	-4,6	-3,8	2,3	
2000	1,2	2,0	4,8	3,9	1,5	-9,7	-2,3	2,6	14,7	1,5	16,1	5,6	1,2	-11,5	11,8	8,1	-4,8	-4,3	2,4	
1996 IV	2,1	2,5	4,4	4,2	1,6	:	0,9	2,2	:	4,2	:	5,9	-0,5	-6,9	8,2	7,4	-0,7	-1,0	1,4	
1997 I	2,1	2,5	5,5	3,5	1,4	:	-0,0	2,8	:	4,2	:	6,3	-1,7	-6,4	8,8	8,1	-0,5	-1,3	1,6	
II	2,2	2,7	4,8	3,0	1,7	:	0,8	3,2	:	3,4	:	5,8	0,6	-6,0	8,8	8,2	-1,1	-1,4	2,2	
III	2,8	3,1	5,4	3,0	2,3	:	1,6	3,0	:	3,8	:	6,9	0,9	-6,9	10,5	8,4	-0,9	-1,6	2,1	
IV	2,2	2,9	4,3	3,3	2,5	:	0,9	3,0	:	3,2	:	6,8	-2,2	-7,1	8,9	7,9	-1,8	-1,8	2,4	
1998 I	1,9	2,6	3,0	1,7	2,0	:	0,2	2,8	:	3,1	:	5,5	-0,1	-8,3	11,2	7,0	-2,4	-2,2	2,4	
II	1,6	2,3	4,0	0,4	2,0	:	0,1	2,4	:	2,5	:	6,1	-2,3	-9,0	9,6	7,2	-2,6	-2,8	2,6	
III	1,5	2,2	3,7	3,1	1,6	:	-0,6	2,3	:	2,8	:	5,9	0,8	-9,2	9,0	7,1	-3,2	-3,0	2,7	
IV	0,9	1,6	4,1	0,9	0,9	:	-1,4	1,9	:	1,0	:	6,3	2,2	-10,2	9,2	8,3	-4,0	-3,0	2,5	
1999 I	0,7	1,5	5,0	2,6	0,4	:	-1,1	2,1	:	1,0	:	5,7	-0,4	:	9,6	7,7	-4,9	-3,4	2,3	
II	0,8	1,5	4,7	3,4	0,6	:	-1,8	2,2	:	0,8	:	6,0	1,3	:	10,5	8,1	-4,1	-3,8	2,2	
III	1,2	1,9	4,2	3,6	1,1	:	-2,4	2,8	:	1,9	:	5,2	0,4	:	11,3	7,9	-4,0	-4,1	2,5	
IV	1,1	1,9	3,8	4,8	1,2	:	-2,0	2,4	:	1,5	:	6,1	2,1	:	12,2	10,1	-5,2	-4,1	2,2	
2000 I	1,2	2,2	5,6	3,0	1,6	:	-2,5	2,4	:	2,1	:	6,1	1,6	:	11,1	8,1	-4,8	-4,3	2,8	
II	1,2	2,1	:	3,5	1,6	:	-2,0	2,6	:	1,2	:	:	2,9	:	11,0	8,9	-5,0	-4,6	2,8	

(*) Vor dem 1.1.1999 ECU. / ECU before 1.1.1999. / ECU avant 1.1.1999.

Die Daten für EU-15 und EUR-11 wurden in einer zusammenhängenden Weise errechnet, die alle verfügbaren Daten der Mitgliedstaaten, die vierteljährliche Ergebnisse bereitstellen, verwendet. / Data for EU-15 and EUR-11 are calculated statistically using data available from those Member States which compile quarterly accounts. / Les données de l'EU-15 et l'EUR-11 sont calculées selon un cadre statistique utilisant comme indicateurs les données de tous les États membres qui élaborent une comptabilité trimestrielle.

Vierteljährliche Daten: P, US und JP Inlandskonzept. / Quarterly Data: P, US and JP under national concept. / Données trimestrielles: P, US et JP en concept national.

US und JP Inlandskonzept. / US and JP national concept. / US et JP en concept national.

Volkswirtschaftliche Gesamtrechnungen ESVG 95
National account ESA 95
Comptes nationaux SEC 95



0115 Impliziter Deflator des Bruttoinlandsprodukts 1995 = 100 - EUR (*)
 Implicit deflator of gross domestic product 1995 = 100 EUR (*)
 Déflateur implicite du produit intérieur brut 1995 = 100 - EUR (*)

	EU-15	EUR-11	B	DK	D	EL	E	F	IRL	I	L	NL	A	P	FIN	S	UK	US	JP
1997	106,2	102,6	97,5	102,0	97,2	112,4	104,0	101,4	116,6	119,1	100,0	98,0	98,1	105,1	98,8	110,7	127,2	119,9	88,5
1998	108,1	103,9	98,8	103,9	98,0	110,5	105,5	102,5	117,2	121,3	101,2	99,5	98,5	107,6	100,2	108,8	134,1	122,8	83,2
1999	110,7	105,7	100,4	107,6	99,6	115,4	109,1	103,5	121,4	123,6	104,3	101,9	100,1	111,5	101,5	110,7	141,2	131,1	99,5
2000	114,1	107,2	101,6	110,2	100,2	115,0	111,9	104,5	126,2	126,0	105,4	104,6	100,7	113,9	102,6	118,5	155,9	149,2	117,9
1996 IV	104,4	103,0	98,5	102,8	98,4		104,4	101,7		117,9		98,8	98,9	105,4	98,6	111,9	111,8	106,4	84,2
1997 I	105,2	102,5	97,7	101,4	97,6		104,0	101,3		117,9		97,8	97,7	105,4	99,2	109,1	120,8	114,6	84,6
II	105,8	102,5	97,3	102,4	97,3		104,0	101,3		118,3		98,0	98,4	105,5	97,9	108,4	125,2	118,8	88,8
III	106,7	102,4	97,2	101,8	96,7		103,5	100,9		118,9		97,7	97,9	104,4	99,0	112,4	131,1	124,6	93,9
IV	107,2	103,0	97,7	102,3	97,1		104,2	101,8		120,1		98,3	98,3	105,1	99,1	112,3	131,9	121,7	86,2
1998 I	107,6	102,9	98,0	103,0	97,1		104,1	101,7		120,2		98,8	97,7	105,2	99,4	110,9	135,8	126,1	87,6
II	108,2	103,5	98,7	103,2	97,8		105,1	102,1		120,7		98,8	98,0	107,1	99,9	112,3	135,8	124,9	81,2
III	108,4	104,1	99,0	103,9	98,2		105,9	102,4		121,6		99,7	98,8	108,2	100,0	108,4	134,8	123,4	77,4
IV	108,4	104,9	99,5	105,2	99,0		106,7	103,0		122,7		100,3	99,3	110,0	101,2	103,8	130,6	117,5	86,3
1999 I	109,3	105,3	99,8	106,1	99,5		107,9	103,1		123,1		100,8	99,8		100,0	108,2	133,7	124,0	92,7
II	110,6	105,8	100,2	107,3	99,7		108,6	103,3		123,1		101,0	100,2		100,8	109,2	140,9	132,0	94,4
III	111,1	105,8	100,5	107,8	99,6		109,5	103,4		123,7		101,6	100,0		101,9	111,2	142,7	133,4	101,1
IV	112,0	106,0	101,2	109,2	99,4		110,1	103,4		124,5		102,3	100,0		102,8		147,6	135,2	110,3
2000 I	113,1	106,4	101,5	109,8	99,4		111,3	103,8		124,9		103,3	100,6		103,3		153,4	143,8	112,9
II	113,4	106,4		110,0	99,2		111,7	103,8		125,4			100,2		104,3		154,6	152,6	118,9

0116 Impliziter Deflator des Bruttoinlandsprodukts 1995 = 100 (nationale Währung)
 Implicit deflator of gross domestic product 1995 = 100 (national currency)
 Déflateur implicite du produit intérieur brut — 1995 = 100 (monnaie nationale)

	EU-15	EUR-11	B	DK	D	EL	E	F	IRL	I	L	NL	A	P	FIN	S	UK	US	JP
1997	:	:	102,5	104,2	101,9	114,7	105,8	102,8	106,8	107,8	105,1	103,2	102,9	106,4	101,8	102,7	106,3	103,9	98,6
1998	:	:	104,1	106,3	103,0	120,6	108,2	103,7	113,0	110,7	106,7	105,2	103,6	110,7	105,0	104,0	109,5	105,2	99,0
1999	:	:	105,1	109,2	103,9	124,1	111,3	104,1	117,3	112,3	109,1	107,0	104,5	114,0	105,7	104,5	112,2	106,8	98,1
2000	:	:	106,3	112,1	104,6	127,3	114,2	105,1	121,9	114,5	110,3	109,8	105,1	116,5	106,9	106,5	115,2	109,0	98,2
1996 IV	104,4	103,0	101,6	103,9	101,4		104,1	101,7		106,3		102,0	102,0	104,8	100,0	101,2	104,2	102,6	97,9
1997 I	105,2	102,5	102,0	103,0	101,6		105,2	102,2		106,6		102,2	101,7	105,1	101,0	101,5	105,3	103,3	98,5
II	105,8	102,5	102,1	104,3	101,7		105,6	102,6		107,4		102,9	102,9	106,2	101,0	102,5	105,6	103,8	99,1
III	106,7	102,4	102,8	104,5	101,8		105,8	102,8		108,3		103,4	103,2	106,4	102,1	103,2	106,4	104,1	98,7
IV	107,2	103,0	103,2	104,8	102,2		106,5	103,1		109,0		104,1	103,5	107,8	103,1	103,4	107,8	104,5	98,9
1998 I	107,6	102,9	103,8	106,0	102,4		107,1	103,2		109,9		104,9	103,1	108,6	104,4	103,7	108,2	104,7	99,6
II	108,2	103,5	104,3	106,0	103,0		108,1	103,5		110,3		104,7	103,3	110,4	105,0	103,6	109,0	105,0	99,1
III	108,4	104,1	104,3	106,4	103,2		108,6	103,6		111,0		105,5	103,9	111,2	105,0	104,1	110,0	105,4	98,8
IV	108,4	104,9	104,2	106,9	103,4		109,0	103,6		111,6		105,4	103,8	112,6	105,6	104,4	110,7	105,7	99,0
1999 I	109,3	105,3	104,4	107,7	103,8		110,2	103,7		111,9		105,8	104,2		104,2	104,2	110,8	106,3	99,0
II	110,6	105,6	104,9	108,9	104,0		110,9	103,9		111,9		106,0	104,6		105,1	104,3	111,8	106,7	98,4
III	111,1	105,8	105,2	109,4	104,0		111,8	103,9		112,4		106,6	104,4		106,2	103,9	112,8	106,9	98,0
IV	112,0	106,0	105,9	110,8	103,8		112,4	103,9		113,1		107,4	104,4		107,1		113,3	107,3	97,6
2000 I	113,1	106,4	108,3	111,6	103,8		113,6	104,4		113,6		108,4	105,0		107,6		113,7	108,2	97,2
II	113,4	106,4		111,9	103,5		114,1	104,3		114,0			104,6		108,7		113,8	108,8	96,7

(*) Vor dem 1.1.1999 ECU. / ECU before 1.1.1999. / ECU avant 1.1.1999.

Die Daten für EU-15 und EUR-11 wurden in einer zusammenhängenden Weise errechnet, die alle verfügbaren Daten der Mitgliedstaaten, die vierteljährliche Ergebnisse bereitstellen, verwendet. / Data for EU-15 and EUR-11 are calculated statistically using data available from those Member States which compile quarterly accounts. / Les données de l'EU-15 et l'EUR-11 sont calculées selon un cadre statistique utilisant comme indicateurs les données de tous les États membres qui élaborent une comptabilité trimestrielle.

Vierteljährliche Daten: P, US und JP Inlandskonzept. / Quarterly Data: P, US and JP under national concept. / Données trimestrielles: P, US et JP en concept national.

US und JP Inlandskonzept. / US and JP national concept. / US et JP en concept national.

Volkswirtschaftliche Gesamtrechnungen ESVG 95 National account ESA 95 Comptes nationaux SEC 95



0117 Veränderung des impliziten Deflators des Bruttoinlandsprodukts — EUR (*)
T/T-1 %

Changes in the implicit deflator of gross domestic product — EUR (*)
T/T-1 %

Évolution du déflateur implicite du produit intérieur brut — EUR (*)
T/T-1 %

	EU-15	EUR-11	B	DK	D	EL	E	F	IRL	I	L	NL	A	P	FIN	S	UK	US	JP
1997	2,8	-0,2	-1,8	-0,1	-2,0	5,5	-1,0	-0,5	10,8	4,0	0,2	-1,3	-1,3	1,6	1,2	-0,4	21,0	14,2	0,8
1998	1,8	1,2	1,4	1,9	0,9	-1,6	1,5	1,1	0,6	1,9	1,3	1,6	0,4	2,4	1,4	-1,8	5,4	2,4	-6,0
1999	2,4	1,8	1,6	3,6	1,6	4,4	3,4	1,0	3,6	1,9	3,0	2,4	1,6	3,6	1,3	1,8	5,2	6,8	19,6
2000	3,1	1,4	1,2	2,4	0,7	-0,4	2,6	1,0	3,9	2,0	1,1	2,7	0,6	2,1	1,1	7,0	10,5	13,8	18,6
1998 IV	0,8	-0,2	-0,7	0,3	-0,8	:	-0,8	-0,4	:	1,5	:	-0,3	-0,6	1,6	0,4	-0,5	6,6	1,4	-2,8
1997 I	0,7	-0,5	-0,8	-1,4	-0,8	:	-0,3	-0,4	:	0,0	:	-1,0	-1,3	0,0	0,5	-2,5	8,0	7,8	0,5
II	0,6	0,0	-0,4	1,0	-0,4	:	-0,0	0,0	:	0,4	:	0,2	0,7	0,1	-1,2	-0,6	3,6	3,6	4,9
III	0,8	-0,1	-0,1	-0,5	-0,6	:	-0,5	-0,4	:	1,3	:	-0,3	-0,4	-1,1	1,1	3,7	4,7	4,9	5,8
IV	0,5	0,6	0,6	0,4	0,5	:	0,6	0,9	:	0,2	:	0,7	0,4	0,6	0,1	-0,1	0,6	-2,3	-8,2
1998 I	0,4	-0,1	0,3	0,8	-0,0	:	-0,0	-0,2	:	0,1	:	0,5	-0,6	0,2	0,3	-1,2	3,0	3,6	1,7
II	0,5	0,6	0,7	0,2	0,8	:	1,0	0,4	:	0,4	:	-0,0	0,3	1,8	0,5	1,3	-0,0	-1,0	-7,3
III	0,2	0,5	0,3	0,7	0,4	:	0,7	0,3	:	0,8	:	0,9	0,8	1,0	0,1	-3,5	-0,7	-1,2	-4,7
IV	-0,0	0,8	0,6	1,2	0,8	:	0,8	0,6	:	0,9	:	0,6	0,5	1,7	1,2	-4,3	-3,1	-4,8	11,5
1999 I	0,9	0,4	0,3	0,8	0,5	:	1,1	0,1	:	0,3	:	0,5	0,5	:	-1,2	4,2	2,4	5,5	7,4
II	1,2	0,3	0,4	1,2	0,2	:	0,7	0,2	:	0,0	:	0,2	0,4	:	0,8	0,9	5,4	6,5	1,8
III	0,5	0,2	0,3	0,5	-0,0	:	0,8	0,0	:	0,5	:	0,6	-0,2	:	1,1	1,9	1,3	1,0	7,1
IV	0,8	0,2	0,7	1,2	-0,2	:	0,6	0,0	:	0,6	:	0,7	0,0	:	0,9	:	3,4	1,4	9,1
2000 I	1,0	0,4	0,4	0,6	0,0	:	1,0	0,4	:	0,4	:	1,0	0,6	:	0,4	:	4,0	6,4	2,4
II	0,2	-0,0	:	0,2	-0,3	:	0,4	-0,1	:	0,4	:	:	-0,4	:	1,0	:	0,8	6,1	5,3

0118 Veränderung des impliziten Deflators des Bruttoinlandsprodukts (nationale Währung) — T/T-1 %

Changes in the implicit deflator of gross domestic product (national currency) — T/T-1 %

Évolution du déflateur implicite du produit intérieur brut (monnaie nationale) — T/T-1 %

	EU-15	EUR-11	B	DK	D	EL	E	F	IRL	I	L	NL	A	P	FIN	S	UK	US	JP
1997	:	:	1,3	1,6	0,8	6,8	2,2	1,3	4,4	2,4	3,3	2,0	1,6	3,0	2,1	1,2	2,9	2,0	0,1
1998	:	:	1,6	2,1	1,1	5,2	2,3	0,9	5,8	2,6	1,5	2,0	0,6	4,0	3,1	1,3	3,0	1,2	0,4
1999	:	:	0,9	2,7	0,9	2,9	2,9	0,4	3,8	1,5	2,3	1,6	0,9	3,0	0,6	0,5	2,5	1,5	-0,9
2000	:	:	1,2	2,6	0,7	2,6	2,6	1,0	3,9	2,0	1,1	2,7	0,6	2,1	1,1	1,9	2,7	2,0	0,1
1998 IV	0,8	-0,2	0,5	0,8	0,4	:	-0,0	0,2	:	0,5	:	0,8	0,6	1,2	0,5	-0,8	0,4	0,4	-0,4
1997 I	0,7	-0,5	0,3	-0,9	0,2	:	1,0	0,5	:	0,3	:	0,2	-0,2	0,4	1,0	0,3	1,1	0,7	0,6
II	0,6	0,0	0,2	1,3	0,1	:	0,4	0,4	:	0,7	:	0,7	1,2	1,0	0,0	1,0	0,3	0,5	0,6
III	0,8	-0,1	0,6	0,2	0,1	:	0,2	0,2	:	0,9	:	0,5	0,2	0,2	1,1	0,7	0,7	0,3	-0,4
IV	0,5	0,6	0,4	0,3	0,4	:	0,6	0,3	:	0,6	:	0,7	0,3	1,3	1,0	0,2	1,3	0,4	0,1
1998 I	0,4	-0,1	0,6	1,1	0,2	:	0,6	0,1	:	0,9	:	0,8	-0,3	0,7	1,3	0,3	0,4	0,2	0,7
II	0,5	0,6	0,5	0,0	0,6	:	1,0	0,3	:	0,4	:	-0,2	0,2	1,7	0,5	-0,1	0,7	0,3	-0,5
III	0,2	0,5	0,0	0,4	0,1	:	0,4	0,1	:	0,6	:	0,8	0,6	0,8	-0,0	0,4	0,8	0,4	-0,4
IV	-0,0	0,8	-0,0	0,5	0,2	:	0,4	0,0	:	0,6	:	-0,0	-0,1	1,2	0,6	0,3	0,7	0,3	0,3
1999 I	0,9	0,4	0,2	0,7	0,4	:	1,1	0,1	:	0,2	:	0,4	0,4	:	-1,3	-0,2	0,1	0,6	-0,0
II	1,2	0,3	0,4	1,1	0,2	:	0,7	0,2	:	0,0	:	0,2	0,4	:	0,8	0,1	0,9	0,3	-0,5
III	0,5	0,2	0,3	0,5	-0,0	:	0,8	0,0	:	0,5	:	0,6	-0,2	:	1,1	-0,3	0,8	0,2	-0,4
IV	0,8	0,2	0,7	1,2	-0,2	:	0,6	0,0	:	0,6	:	0,7	0,0	:	0,9	:	0,5	0,3	-0,4
2000 I	1,0	0,4	0,4	0,7	0,0	:	1,0	0,4	:	0,4	:	1,0	0,6	:	0,4	:	0,4	0,8	-0,4
II	0,2	-0,0	:	0,3	-0,3	:	0,4	-0,1	:	0,4	:	:	-0,4	:	1,0	:	0,1	0,6	-0,6

(*) Vor dem 1.1.1999 ECU. / ECU before 1.1.1999. / ECU avant 1.1.1999.

Die Daten für EU-15 und EUR-11 wurden in einer zusammenhängenden Weise errechnet, die alle verfügbaren Daten der Mitgliedstaaten, die vierteljährliche Ergebnisse bereitstellen, verwendet. / Data for EU-15 and EUR-11 are calculated statistically using data available from those Member States which compile quarterly accounts. / Les données de l'EU-15 et l'EUR-11 sont calculées selon un cadre statistique utilisant comme indicateurs les données de tous les États membres qui élaborent une comptabilité trimestrielle.

Vierteljährliche Daten: P, US und JP Inlandskonzept. / Quarterly Data: P, US and JP under national concept. / Données trimestrielles: P, US et JP en concept national.

US und JP Inlandskonzept. / US and JP national concept. / US et JP en concept national.

Volkswirtschaftliche Gesamtrechnungen ESGV 95
National account ESA 95
Comptes nationaux SEC 95



0119 Impliziter Deflator des privaten Endverbrauchs — EUR (*)
1995 = 100

Implicit deflator of private final consumption
EUR (*)
1995 = 100

Déflateur implicite de la consommation finale privée — EUR (*)
1995 = 100

	EU-15	EUR-11	B	DK	D	EL	E	F	IRL	I	L	NL	A	P	FIN	S	UK	US	JP
1997	107,2	103,4	98,5	102,0	98,9	111,8	104,2	101,9	114,8	117,8	98,4	98,6	99,3	104,1	99,7	111,8	126,6	120,1	91,0
1998	108,9	104,4	99,1	103,6	99,7	109,3	105,4	102,9	113,3	119,4	99,8	100,0	99,7	105,2	99,9	109,5	132,7	122,8	85,3
1999	111,8	106,3	100,9	107,2	100,7	113,5	108,5	104,4	116,9	122,4	101,9	102,8	101,1	108,3	102,2	111,7	139,0	131,4	102,5
2000	115,4	108,1	102,4	109,4	102,1	113,0	111,2	105,7	121,6	125,2	104,0	105,1	102,4	110,7	104,6	118,9	152,6	150,0	121,1
1998 IV	105,1	103,6	99,7	102,0	99,2	:	104,8	102,3	:	116,9	:	99,4	100,1	104,7	100,4	112,6	111,9	106,8	86,2
1997 I	106,1	103,2	98,9	101,6	98,9	:	104,0	102,0	:	117,1	:	98,0	99,4	104,8	99,9	110,2	120,5	115,0	86,6
II	106,6	103,2	98,2	101,7	98,6	:	103,9	101,7	:	117,2	:	99,1	99,3	104,4	99,2	109,4	124,5	118,9	91,5
III	108,0	103,5	98,2	102,0	98,9	:	104,0	101,6	:	118,4	:	98,5	99,0	103,7	100,0	113,6	130,8	124,8	97,1
IV	108,3	103,9	98,7	102,4	99,2	:	104,6	102,4	:	118,7	:	99,4	99,2	103,7	99,7	113,4	130,7	121,8	89,0
1998 I	108,6	103,6	98,1	102,4	99,0	:	104,4	102,2	:	118,3	:	99,6	98,9	103,7	99,3	111,8	134,7	126,1	89,9
II	109,0	104,1	99,0	102,8	99,5	:	104,8	102,5	:	119,0	:	99,5	99,4	104,6	98,9	113,3	134,5	124,9	83,5
III	109,2	104,7	99,2	103,9	99,9	:	105,8	102,9	:	119,8	:	100,2	99,9	105,7	100,1	109,1	133,2	123,4	79,7
IV	108,9	105,3	100,0	105,0	100,4	:	106,4	103,5	:	120,5	:	101,0	100,6	106,9	101,2	104,3	129,0	117,6	89,0
1999 I	109,8	105,6	100,2	105,8	100,2	:	107,1	103,7	:	121,1	:	102,0	100,8	:	101,7	109,4	132,2	123,9	95,4
II	111,4	106,1	101,0	106,6	100,6	:	108,0	104,1	:	122,1	:	102,4	100,8	:	101,9	110,5	138,9	132,3	97,3
III	112,0	106,5	100,9	107,7	100,8	:	109,1	104,2	:	122,8	:	103,2	101,0	:	102,3	113,0	140,1	133,9	104,7
IV	113,2	106,9	101,4	108,5	101,2	:	109,5	104,6	:	123,6	:	103,2	101,7	:	102,8	:	145,0	136,0	114,2
2000 I	114,6	107,5	102,2	109,3	101,6	:	110,4	105,1	:	124,4	:	104,3	102,0	:	104,1	:	150,1	144,8	117,3
II	115,2	107,9	:	109,7	101,7	:	111,4	105,3	:	125,4	:	:	102,5	:	104,6	:	151,6	153,5	124,1

0120 Impliziter Deflator des privaten Endverbrauchs (nationale Wahrung)
1995 = 100

Implicit deflator of private final consumption
(national currency)
1995 = 100

Déflateur implicite de la consommation finale privée (monnaie nationale)
1995 = 100

	EU-15	EUR-11	B	DK	D	EL	E	F	IRL	I	L	NL	A	P	FIN	S	UK	US	JP
1997	:	:	103,6	104,1	103,7	114,1	106,0	103,9	105,9	106,7	103,4	103,9	104,1	105,4	102,7	103,6	105,8	104,1	101,5
1998	:	:	104,4	106,0	104,8	119,3	108,1	104,1	109,3	108,9	105,2	105,8	104,8	108,2	104,7	104,7	108,3	105,2	101,6
1999	:	:	105,8	108,7	105,1	122,1	110,7	105,0	112,9	111,3	106,7	107,8	105,5	110,7	106,5	105,4	110,4	107,1	101,1
2000	:	:	107,1	111,3	106,6	125,2	113,5	106,3	117,4	113,6	108,8	110,4	106,9	113,2	108,9	106,9	112,8	109,6	100,9
1998 IV	105,1	103,6	102,9	103,1	102,2	:	104,6	102,4	:	105,4	:	102,6	103,2	104,1	101,8	101,8	104,3	103,0	100,2
1997 I	106,1	103,2	103,2	103,3	103,0	:	105,2	102,9	:	105,9	:	102,4	103,6	104,5	101,8	102,5	105,0	103,7	100,8
II	106,6	103,2	103,1	103,6	103,2	:	105,5	103,0	:	106,3	:	104,1	103,9	105,0	102,3	103,3	105,0	104,0	102,2
III	108,0	103,5	103,8	104,6	104,2	:	106,4	103,5	:	107,0	:	104,3	104,3	105,7	103,1	104,3	106,1	104,3	102,2
IV	108,3	103,9	104,1	104,9	104,4	:	107,0	103,7	:	107,6	:	105,2	104,5	106,4	103,7	104,4	106,8	104,6	102,2
1998 I	108,6	103,6	103,8	105,4	104,5	:	107,4	103,8	:	108,2	:	105,7	104,4	107,0	104,3	104,5	107,3	104,7	102,2
II	109,0	104,1	104,6	105,8	104,8	:	107,8	104,0	:	108,7	:	105,4	104,7	107,9	103,9	104,5	108,0	105,0	102,0
III	109,2	104,7	104,5	106,4	105,0	:	108,5	104,1	:	109,2	:	106,0	105,0	108,6	105,0	104,7	108,6	105,4	101,6
IV	108,9	105,3	104,7	106,7	104,9	:	108,7	104,1	:	109,6	:	106,2	105,1	109,4	105,5	104,9	109,3	105,8	102,1
1999 I	109,8	105,6	104,9	107,4	104,6	:	109,4	104,3	:	110,1	:	107,1	105,3	:	106,0	105,4	109,5	106,2	101,9
II	111,4	106,1	105,7	108,1	105,0	:	110,3	104,6	:	110,9	:	107,5	105,2	:	106,2	105,5	110,2	106,8	101,5
III	112,0	106,5	105,6	109,3	105,3	:	111,4	104,8	:	111,6	:	108,4	105,5	:	106,6	105,6	110,7	107,4	101,5
IV	113,2	106,9	106,1	110,2	105,6	:	111,8	105,1	:	112,4	:	108,4	106,1	:	107,1	:	111,3	107,9	101,1
2000 I	114,6	107,5	107,0	111,1	106,1	:	112,8	105,7	:	113,1	:	109,5	106,5	:	108,4	:	111,3	108,9	101,1
II	115,2	107,9	:	111,7	106,2	:	113,7	105,8	:	114,0	:	:	107,0	:	109,0	:	111,6	109,5	100,8

(*) Vor dem 1.1.1999 ECU. / ECU before 1.1.1999. / ECU avant 1.1.1999.

Die Daten fur EU-15 und EUR-11 wurden in einer zusammenhangenden Weise errechnet, die alle verfugbaren Daten der Mitgliedstaaten, die vierteljahrliche Ergebnisse bereitstellen, verwendet.
/ Data for EU-15 and EUR-11 are calculated statistically using data available from those Member States which compile quarterly accounts. / Les donnees de l'EU-15 et l'EUR-11 sont calculees selon un cadre statistique utilisant comme indicateurs les donnees de tous les Etats membres qui elaborent une comptabilite trimestrielle.

Vierteljahrliche Daten: P, US und JP Inlandskonzept. / Quarterly Data: P, US and JP under national concept. / Donnees trimestrielles: P, US et JP en concept national.

US und JP Inlandskonzept. / US and JP national concept. / US et JP en concept national.

Volkswirtschaftliche Gesamtrechnungen ESVG 95
National account ESA 95
Comptes nationaux SEC 95



0121	Veränderungen des impliziten Deflators des privaten Endverbrauchs—EUR (°)			Changes in the implicit deflator of private final consumption — EUR (°)										Évolution du déflateur implicite de la consommation finale privée — EUR (°)						
	1995 = 100			1995 = 100										1995 = 100						
	EU-15	EUR-11	B	DK	D	EL	E	F	IRL	I	L	NL	A	P	FIN	S	UK	US	JP	
1997	3,4	0,2	-1,6	0,3	-0,9	4,2	-0,8	-0,4	8,9	3,8	-1,4	-1,3	-1,1	0,8	0,4	0,6	20,5	14,1	2,1	
1998	1,6	1,0	0,6	1,6	0,8	-2,3	1,2	1,0	-1,3	1,3	1,5	1,4	0,5	1,1	0,2	-2,0	4,8	2,2	-6,3	
1999	2,4	1,8	1,8	3,4	1,0	3,9	2,9	1,4	3,2	2,5	2,1	2,6	1,4	2,9	2,3	1,9	4,7	7,0	20,1	
2000	3,4	1,7	1,5	2,1	1,4	-0,4	2,5	1,3	4,0	2,3	2,0	2,4	1,3	2,2	2,3	6,5	9,8	14,1	18,2	
1996 IV	1,0	-0,0	-0,5	-0,0	-0,8	:	-0,2	-0,2	:	1,5	:	-0,4	-0,9	0,9	0,0	0,5	6,9	1,7	-2,4	
1997 I	1,0	-0,3	-0,8	-0,3	-0,3	:	-0,8	-0,4	:	0,2	:	-1,4	-0,7	0,0	-0,5	-2,2	7,7	7,7	0,4	
II	0,5	-0,1	-0,6	0,0	-0,3	:	-0,2	-0,2	:	0,1	:	1,1	-0,1	-0,4	-0,7	-0,7	3,3	3,4	5,7	
III	1,2	0,3	-0,0	0,3	0,3	:	0,2	-0,1	:	1,0	:	-0,6	-0,3	-0,7	0,8	3,8	5,0	4,9	6,2	
IV	0,3	0,4	0,5	0,4	0,2	:	0,6	0,8	:	0,2	:	0,9	0,3	0,0	-0,3	-0,2	-0,1	-2,4	-8,3	
1998 I	0,3	-0,3	-0,5	0,1	-0,2	:	-0,2	-0,2	:	-0,3	:	0,2	-0,3	0,0	-0,4	-1,5	3,0	3,5	0,9	
II	0,4	0,4	0,9	0,4	0,5	:	0,4	0,3	:	0,5	:	-0,1	0,5	0,9	-0,4	1,4	-0,1	-0,9	-7,0	
III	0,1	0,5	0,2	1,0	0,4	:	1,0	0,4	:	0,7	:	0,7	0,5	1,0	1,2	-3,6	-1,0	-1,2	-4,6	
IV	-0,2	0,6	0,8	1,1	0,5	:	0,6	0,6	:	0,6	:	0,8	0,7	1,2	1,0	-4,4	-3,1	-4,7	11,7	
1999 I	0,8	0,2	0,3	0,7	-0,2	:	0,7	0,2	:	0,5	:	0,9	0,2	:	0,6	4,9	2,4	5,4	7,2	
II	1,4	0,5	0,7	0,7	0,4	:	0,8	0,4	:	0,8	:	0,4	-0,0	:	0,2	0,9	5,1	6,7	2,0	
III	0,6	0,4	-0,0	1,0	0,3	:	1,0	0,1	:	0,6	:	0,8	0,2	:	0,4	2,3	0,9	1,3	7,6	
IV	1,0	0,4	0,5	0,8	0,3	:	0,4	0,3	:	0,7	:	0,1	0,6	:	0,5	:	3,5	1,6	9,0	
2000 I	1,2	0,6	0,8	0,8	0,4	:	0,8	0,5	:	0,6	:	1,0	0,3	:	1,2	:	3,5	6,4	2,8	
II	0,5	0,3	:	0,4	0,1	:	0,8	0,2	:	0,8	:	:	0,5	:	0,5	:	1,0	6,0	5,7	

0122	Veränderungen des impliziten Deflators des privaten Endverbrauchs (nationale Währung) — T/T-1 %			Changes in the implicit deflator of private final consumption (national currency) — T/T-1 %										Évolution du déflateur implicite de la consommation finale privée (monnaie nationales) — T/T-1 %						
	EU-15	EUR-11	B	DK	D	EL	E	F	IRL	I	L	NL	A	P	FIN	S	UK	US	JP	
1997	:	:	1,5	2,0	2,0	5,5	2,4	1,4	2,6	2,2	1,7	2,0	1,8	2,2	1,4	2,2	2,5	1,9	1,4	
1998	:	:	0,8	1,8	1,1	4,5	2,0	0,8	3,8	2,1	1,7	1,8	0,7	2,7	1,9	1,0	2,4	1,1	0,1	
1999	:	:	1,1	2,6	0,3	2,4	2,4	0,8	3,3	2,2	1,4	1,9	0,7	2,3	1,7	0,7	2,0	1,8	-0,5	
2000	:	:	1,5	2,4	1,4	2,5	2,5	1,3	4,0	2,3	2,0	2,4	1,3	2,2	2,3	1,4	2,1	2,3	-0,2	
1996 IV	1,0	-0,0	0,7	0,5	0,4	:	0,6	0,4	:	0,5	:	0,8	0,3	0,5	0,1	0,2	0,7	0,7	0,0	
1997 I	1,0	-0,3	0,3	0,2	0,7	:	0,6	0,5	:	0,5	:	-0,2	0,4	0,4	-0,1	0,6	0,7	0,6	0,5	
II	0,5	-0,1	-0,1	0,4	0,2	:	0,3	0,1	:	0,4	:	1,6	0,3	0,5	0,6	0,8	0,0	0,3	1,4	
III	1,2	0,3	0,7	1,0	1,0	:	0,8	0,5	:	0,6	:	0,2	0,4	0,6	0,8	0,9	1,0	0,3	0,0	
IV	0,3	0,4	0,3	0,3	0,2	:	0,6	0,2	:	0,6	:	0,9	0,2	0,7	0,6	0,1	0,7	0,3	-0,0	
1998 I	0,3	-0,3	-0,3	0,4	0,1	:	0,4	0,1	:	0,5	:	0,5	-0,1	0,6	0,5	0,0	0,4	0,1	0,0	
II	0,4	0,4	0,7	0,2	0,3	:	0,4	0,2	:	0,5	:	-0,3	0,3	0,8	-0,4	-0,0	0,6	0,3	-0,2	
III	0,1	0,5	-0,1	0,7	0,2	:	0,7	0,1	:	0,5	:	0,6	0,3	0,7	1,1	0,3	0,6	0,4	-0,3	
IV	-0,2	0,6	0,2	0,4	-0,1	:	0,1	0,0	:	0,3	:	0,2	0,1	0,7	0,4	0,2	0,6	0,4	0,5	
1999 I	0,8	0,2	0,2	0,6	-0,3	:	0,6	0,2	:	0,5	:	0,8	0,2	:	0,5	0,4	0,2	0,4	-0,3	
II	1,4	0,5	0,7	0,7	0,4	:	0,8	0,4	:	0,8	:	0,4	-0,0	:	0,2	0,1	0,6	0,6	-0,4	
III	0,6	0,4	-0,0	1,1	0,3	:	1,0	0,1	:	0,6	:	0,8	0,2	:	0,4	0,1	0,4	0,5	0,0	
IV	1,0	0,4	0,5	0,8	0,3	:	0,4	0,3	:	0,7	:	0,1	0,6	:	0,5	:	0,6	0,5	-0,4	
2000 I	1,2	0,6	0,8	0,9	0,4	:	0,8	0,5	:	0,6	:	1,0	0,3	:	1,2	:	-0,0	0,9	0,0	
II	0,5	0,3	:	0,5	0,1	:	0,8	0,2	:	0,8	:	:	0,5	:	0,5	:	0,3	0,6	-0,2	

(*) Vor dem 1.1.1999 ECU. / ECU before 1.1.1999. / ECU avant 1.1.1999.

Die Daten für EU-15 und EUR-11 wurden in einer zusammenhängenden Weise errechnet, die alle verfügbaren Daten der Mitgliedstaaten, die vierteljährliche Ergebnisse bereitstellen, verwendet. / Data for EU-15 and EUR-11 are calculated statistically using data available from those Member States which compile quarterly accounts. / Les données de l'EU-15 et l'EUR-11 sont calculées selon un cadre statistique utilisant comme indicateurs les données de tous les États membres qui élaborent une comptabilité trimestrielle.

Vierteljährliche Daten: P, US und JP Inlandskonzept. / Quarterly Data: P, US and JP under national concept. / Données trimestrielles: P, US et JP en concept national.

US und JP Inlandskonzept. / US and JP national concept. / US et JP en concept national.

Beschäftigung
Employment
Emploi



0201 Gesamtbevölkerung (1) Total population (1) Population totale (1)
1 000 1 000 1 000

	EU-15	EUR-11	B	DK	D	EL	E	F	IRL	I	L	NL	A	P	FIN	S	UK
1995		280 364,0	10 105,0	5 207,0	80 570,0	10 238,0	38 749,0	56 336,0	3 536,0	56 413,0	403,0	15 173,0	7 883,0	9 807,0	4 927,0		57 525,0
1996	366 848,0	284 840,0	10 124,0	5 213,0	80 760,0	10 254,0	38 848,0	56 574,0	3 561,0	56 499,0	410,0	15 248,0	7 897,0	9 831,0	5 088,0	8 841,0	57 700,0
1997	367 512,0	285 319,0	10 154,0	5 236,0	80 567,0	10 266,0	38 910,0	56 818,0	3 605,0	56 648,0	416,0	15 335,0	7 906,0	9 848,0	5 112,0	8 837,0	57 854,0
1998	369 045,0	286 605,0	10 171,0	5 259,0	80 919,0	10 289,0	38 980,0	57 114,0	3 705,0	56 880,0	420,0	15 431,0	7 913,0	9 949,0	5 124,0	8 854,0	58 037,0
1999	369 905,0	287 225,0	10 213,0	5 283,0	80 908,0	10 307,0	39 030,0	57 414,0	3 745,0	56 912,0	424,0	15 544,0	7 921,0	9 973,0	5 142,0	8 856,0	58 234,0

0202 Zivile Erwerbspersonen insgesamt (1) Civilian labour force total (1) Population active civile totale (1)
1 000 1 000 1 000

	EU-15	EUR-11	B	DK	D	EL	E	F	IRL	I	L	NL	A	P	FIN	S	UK
1995	166 172,0	126 272,0	4 183,0	2 796,0	38 961,0	4 201,0	15 561,0	25 033,0	1 434,0	22 607,0	167,0	7 304,0	3 842,0	4 753,0	2 429,0	4 498,0	28 404,0
1996	167 397,0	127 378,0	4 188,0	2 815,0	39 083,0	4 282,0	15 872,0	25 342,0	1 481,0	22 788,0	171,0	7 407,0	3 819,0	4 780,0	2 445,0	4 409,0	28 515,0
1997	168 213,0	128 110,0	4 215,0	2 828,0	39 162,0	4 261,0	16 066,0	25 360,0	1 529,0	22 859,0	173,0	7 605,0	3 805,0	4 842,0	2 493,0	4 369,0	28 644,0
1998	169 752,0	129 491,0	4 253,0	2 821,0	39 393,0	4 445,0	16 228,0	25 569,0	1 621,0	23 165,0	175,0	7 742,0	3 838,0	4 999,0	2 511,0	4 333,0	28 661,0
1999	171 687,0	130 852,0	4 365,0	2 855,0	39 595,0	4 463,0	16 339,0	25 882,0	1 689,0	23 347,0	180,0	7 890,0	3 859,0	5 063,0	2 642,0	4 388,0	29 129,0

0203 Zivile Erwerbstätige (1) insgesamt Civilian employment (1) total Emploi civil (1) totale
1 000 1 000 1 000

	EU-15	EUR-11	B	DK	D	EL	E	F	IRL	I	L	NL	A	P	FIN	S	UK
1995	148 054,0	111 889,0	3 793,0	2 596,0	35 782,0	3 821,0	12 027,0	22 045,0	1 258,0	19 943,0	161,0	6 575,0	3 675,0	4 417,0	2 014,0	4 133,0	25 815,0
1996	148 584,0	112 056,0	3 791,0	2 618,0	35 634,0	3 868,0	12 342,0	22 186,0	1 303,0	20 013,0	165,0	6 533,0	3 617,0	4 431,0	2 040,0	3 984,0	26 058,0
1997	149 523,0	112 572,0	3 838,0	2 664,0	35 299,0	3 853,0	12 706,0	22 149,0	1 369,0	20 032,0	169,0	6 765,0	3 609,0	4 523,0	2 112,0	3 912,0	26 522,0
1998	152 028,0	114 647,0	3 857,0	2 672,0	35 537,0	3 967,0	13 161,0	22 481,0	1 487,0	20 357,0	170,0	7 053,0	3 626,0	4 764,0	2 174,0	3 942,0	26 800,0
1999	154 988,0	117 018,0	3 987,0	2 698,0	36 089,0	3 940,0	13 773,0	22 748,0	1 582,0	20 618,0	175,0	7 210,0	3 678,0	4 830,0	2 326,0	4 051,0	27 283,0

(1) Personen, die in Privathaushalten leben. / Persons living in private households. / Personnes vivant dans les ménages privés.

Quelle: Erhebung über Arbeitskräfte. / Source: Labour force survey. / Sources: Enquête sur les forces de travail.

**Baschäftigung
Employment
Emploi**



0204	Zivile Arbeitnehmer (1)		Number of civilian employees (1)														Emploi civil salarié (1)	
	insgesamt		total														totale	
	1 000		1 000														1 000	
	EU-15	EUR-11	B	DK	D	EL	E	F	IRL	I	L	NL	A	P	FIN	S	UK	
1994	:	:	3 084,0	2 275,0	32 029,0	2 017,0	8 609,0	18 654,0	930,0	14 280,0	146,0	5 772,0	:	3 226,0	:	:	22 068,0	
1995	122 522,0	92 143,0	3 112,0	2 349,0	31 946,0	2 059,0	8 938,0	19 043,0	979,0	14 162,0	143,0	5 783,0	3 151,0	3 191,0	1 696,0	3 646,0	22 325,0	
1996	123 222,0	92 598,0	3 109,0	2 374,0	31 843,0	2 100,0	9 228,0	19 262,0	1 031,0	14 242,0	149,0	5 769,0	3 095,0	3 172,0	1 700,0	3 499,0	22 651,0	
1997	124 286,0	93 215,0	3 177,0	2 412,0	31 448,0	2 111,0	9 639,0	19 289,0	1 084,0	14 316,0	153,0	5 974,0	3 109,0	3 239,0	1 785,0	3 453,0	23 076,0	
1998	126 715,0	95 119,0	3 187,0	2 412,0	31 635,0	2 245,0	10 115,0	19 664,0	1 186,0	14 515,0	154,0	6 290,0	3 126,0	3 391,0	1 856,0	3 492,0	23 447,0	
1999	129 892,0	97 580,0	3 299,0	2 447,0	32 193,0	2 296,0	10 771,0	19 982,0	1 277,0	14 782,0	159,0	6 438,0	3 175,0	3 499,0	2 005,0	3 586,0	23 983,0	

0205	Arbeitnehmer Landwirtschaft (1)		Number of employees in agriculture (1)														Emploi salarié agriculture (1)	
	1 000		1 000														1 000	
	EU-15	EUR-11	B	DK	D	EL	E	F	IRL	I	L	NL	A	P	FIN	S	UK	
1994	:	:	18,0	60,0	521,0	29,0	361,0	274,0	28,0	554,0	1,0	98,0	:	77,0	:	:	237,0	
1995	2 349,0	1 978,0	17,0	58,0	523,0	39,0	366,0	275,0	29,0	532,0	1,0	99,0	36,0	72,0	28,0	44,0	231,0	
1996	2 324,0	1 967,0	14,0	51,0	546,0	35,0	332,0	297,0	28,0	497,0	1,0	95,0	36,0	89,0	31,0	40,0	231,0	
1997	2 327,0	1 988,0	17,0	48,0	551,0	31,0	379,0	294,0	29,0	464,0	1,0	95,0	33,0	87,0	41,0	40,0	219,0	
1998	2 295,0	1 972,0	18,0	42,0	515,0	29,0	388,0	299,0	25,0	443,0	1,0	106,0	32,0	108,0	38,0	35,0	216,0	
1999	2 299,0	1 987,0	25,0	47,0	556,0	28,0	402,0	288,0	27,0	423,0	1,0	100,0	32,0	91,0	42,0	31,0	205,0	

0206	Arbeitnehmer Industrie (1)		Number of employees in industry (1)														Emploi salarié industrie (1)	
	1 000		1 000														1 000	
	EU-15	EUR-11	B	DK	D	EL	E	F	IRL	I	L	NL	A	P	FIN	S	UK	
1994	:	:	970,0	619,0	12 463,0	615,0	2 885,0	5 218,0	295,0	5 272,0	43,0	1 431,0	:	1 206,0	:	:	5 990,0	
1995	39 379,0	31 163,0	969,0	654,0	12 087,0	608,0	2 992,0	5 338,0	308,0	5 222,0	39,0	1 425,0	1 112,0	1 176,0	498,0	962,0	5 990,0	
1996	38 889,0	30 634,0	939,0	545,0	11 740,0	609,0	2 987,0	5 299,0	317,0	5 241,0	36,0	1 414,0	1 033,0	1 139,0	491,0	923,0	6 077,0	
1997	38 806,0	30 552,0	950,0	651,0	11 429,0	596,0	3 157,0	5 304,0	345,0	5 190,0	37,0	1 435,0	1 019,0	1 164,0	522,0	897,0	6 110,0	
1998	39 583,0	31 147,0	939,0	655,0	11 400,0	641,0	3 378,0	5 353,0	374,0	5 218,0	35,0	1 483,0	1 015,0	1 406,0	549,0	929,0	6 211,0	
1999	39 903,0	31 506,0	917,0	665,0	11 431,0	639,0	3 576,0	5 415,0	390,0	5 207,0	36,0	1 496,0	1 033,0	1 420,0	585,0	921,0	6 172,0	

0207	Arbeitnehmer Dienstleistungen (1)		Number of employees in services (1)														Emploi salarié services (1)	
	1 000		1 000														1 000	
	EU-15	EUR-11	B	DK	D	EL	E	F	IRL	I	L	NL	A	P	FIN	S	UK	
1994	:	:	2 096,0	1 597,0	19 044,0	1 372,0	5 363,0	13 162,0	607,0	8 455,0	102,0	4 243,0	:	1 943,0	:	:	15 842,0	
1995	80 794,0	59 001,0	2 127,0	1 638,0	19 336,0	1 411,0	5 580,0	13 430,0	643,0	8 409,0	103,0	4 259,0	2 003,0	1 943,0	1 169,0	2 641,0	16 104,0	
1996	82 009,0	59 996,0	2 158,0	1 678,0	19 558,0	1 456,0	5 909,0	13 666,0	687,0	8 504,0	111,0	4 260,0	2 026,0	1 944,0	1 178,0	2 535,0	16 343,0	
1997	83 134,0	60 675,0	2 210,0	1 713,0	19 468,0	1 484,0	6 104,0	13 692,0	711,0	8 663,0	115,0	4 444,0	2 057,0	1 989,0	1 222,0	2 516,0	16 746,0	
1998	84 838,0	62 000,0	2 230,0	1 715,0	19 721,0	1 575,0	6 350,0	14 013,0	787,0	8 854,0	117,0	4 702,0	2 080,0	1 878,0	1 270,0	2 528,0	17 020,0	
1999	87 690,0	64 086,0	2 357,0	1 735,0	20 206,0	1 629,0	6 793,0	14 280,0	859,0	9 151,0	122,0	4 842,0	2 110,0	1 988,0	1 378,0	2 635,0	17 606,0	

(1) Personen, in die Privathaushalten leben. / Persons living in private households. / Personnes vivant dans les ménages privés.

Quelle: Erhebung über Arbeitskräfte. / Source: Labour force survey. / Sources: Enquête sur les forces de travail.

Abhängig Beschäftigte Employees Emploi salarié



0301 Industrie insgesamt
(ohne Baugewerbe)
1995 = 100

Total industry
(excluding construction)
1995 = 100
NACE Rev. 1 C-E

Ensemble de l'industrie
(sans bâtiment)
1995 = 100

	EU-15	EUR-11	B	DK	D	EL	E	F	IRL	I	L	NL	A	P	FIN	S	UK	US	JP
1996	98,5	97,9	98,6	99,0	95,9	97,4	100,6	98,7	104,1	99,8	99,7	99,3	95,6	98,5	100,9	101,0	101,4	99,8	97,8
1997	97,5	96,4	97,4	100,5	92,6	94,7	103,8	97,7	110,4	97,6	99,4	100,6	93,7	96,9	101,4	100,4	102,4	100,7	96,9
1998	97,7	96,6	98,2	101,4	92,3	94,2	108,9	97,8	112,9	95,6	100,6	101,8	95,2	95,8	103,9	101,8	102,8	101,0	95,6
1999	96,6	95,9	96,7	100,2	91,6	:	112,0	97,6	:	92,7	102,1	102,3	93,8	93,0	106,7	101,8	99,6	:	93,1
1999 Jun	96,6	95,8	98,4	100,2	91,5	:	111,8	97,5	113,3	92,8	101,9	102,5	93,7	92,9	107,5	101,6	99,5	99,9	93,1
Jul	96,5	95,8	94,9	100,0	91,5	:	112,0	97,5	:	92,9	102,2	102,6	93,6	92,7	108,0	101,8	99,2	100,1	92,9
Aug	96,4	95,7	95,1	100,0	91,4	:	112,2	97,6	:	92,6	102,4	102,6	93,6	92,7	108,4	102,0	99,1	99,9	92,7
Sep	96,3	95,6	95,3	99,5	91,4	:	112,3	97,6	:	92,2	102,5	102,6	93,6	92,5	108,4	102,0	98,7	99,8	92,5
Oct	96,3	95,6	95,3	98,9	91,4	:	112,5	97,6	:	92,1	102,6	102,5	93,3	92,2	108,4	101,9	98,6	99,8	92,2
Nov	96,3	95,7	95,4	98,5	91,3	:	112,7	97,7	:	92,2	102,4	102,4	93,6	91,9	108,2	101,8	98,5	99,8	92,1
Dec	96,2	95,7	92,3	99,0	91,3	:	113,2	97,8	:	92,0	102,5	102,3	93,5	91,7	107,7	101,4	98,3	99,8	91,9
2000 Jan	96,3	95,7	92,2	99,7	91,3	:	113,9	98,0	:	91,8	102,8	102,2	93,5	92,0	107,0	:	98,0	99,8	91,9
Feb	96,3	95,8	92,3	100,3	91,3	:	114,4	98,1	:	91,8	103,1	102,1	93,6	91,6	106,6	:	98,0	99,7	91,7
Mar	96,3	95,8	93,0	100,6	91,3	:	114,7	98,3	:	91,5	103,0	102,1	93,7	91,5	107,1	:	98,0	99,7	91,5
Apr	96,3	95,8	92,6	100,8	91,4	:	115,0	98,4	:	91,2	103,3	102,2	93,9	91,2	107,8	:	97,8	99,8	91,1
May	96,3	95,8	92,7	101,0	91,5	:	115,2	98,6	:	91,0	103,4	102,4	94,1	91,3	108,8	:	97,6	99,8	90,9
Jun	96,4	96,0	92,7	102,1	91,5	:	115,8	98,9	:	:	103,5	103,1	94,1	91,2	110,6	:	97,4	99,8	90,8
Jul	:	:	93,0	:	91,6	:	:	:	:	:	103,8	:	:	90,9	:	:	97,1	100,1	90,8
Aug	:	:	:	:	91,6	:	:	:	:	:	:	:	:	:	:	:	96,8	99,7	:

0302 Be- und verarbeitendes Gewerbe
1995 = 100

Manufacturing
1995 = 100

Industrie manufacturière
1995 = 100

NACE Rev. 1 D

	EU-15	EUR-11	B	DK	D	EL	E	F	IRL	I	L	NL	A	P	FIN	S	UK	US	JP
1996	98,7	98,0	98,6	99,0	96,3	97,1	100,4	98,7	104,6	99,8	99,9	99,5	96,7	98,6	101,2	101,0	101,7	99,8	97,8
1997	98,0	96,9	97,3	100,6	93,4	94,3	104,5	97,8	111,7	98,3	99,4	100,8	94,7	97,0	101,7	100,1	102,9	100,7	96,9
1998	98,5	97,4	98,8	101,6	93,4	93,9	110,2	98,0	114,5	96,9	100,5	102,2	96,4	95,9	104,3	101,6	103,4	101,0	95,6
1999	97,6	96,9	98,2	100,6	93,0	:	113,3	97,9	:	94,1	:	102,8	95,1	93,2	107,5	101,8	100,1	:	93,1
1999 Jun	97,5	96,8	98,6	100,5	92,9	:	112,9	97,8	115,0	94,1	:	102,9	95,0	93,1	108,5	101,6	100,0	99,9	93,1
Jul	97,4	96,8	98,3	100,3	92,8	:	113,0	97,8	:	94,3	:	103,0	94,9	93,0	108,5	101,9	99,8	100,1	92,9
Aug	97,4	96,8	98,2	100,4	92,8	:	113,1	97,9	:	94,0	:	103,1	94,9	93,0	108,6	102,2	99,6	99,9	92,7
Sep	97,3	96,7	98,2	99,9	92,8	:	113,4	97,9	:	93,6	:	103,0	94,9	92,8	108,8	102,1	99,3	99,8	92,5
Oct	97,3	96,8	98,2	99,5	92,8	:	113,8	97,9	:	93,6	:	103,0	94,7	92,5	109,0	102,1	99,2	99,8	92,2
Nov	97,3	96,9	98,4	99,2	92,8	:	114,1	97,9	:	93,8	:	102,9	94,9	92,2	109,1	101,9	99,1	99,8	92,1
Dec	97,3	96,9	95,3	99,7	92,8	:	114,7	98,0	:	93,9	:	102,8	94,9	92,0	108,7	101,4	98,9	99,8	91,9
2000 Jan	97,4	97,0	95,2	100,2	92,8	:	115,3	98,2	:	93,9	:	102,8	95,0	92,3	108,1	:	98,7	99,8	91,9
Feb	97,4	97,1	95,4	100,8	92,9	:	115,8	98,3	:	94,0	:	102,8	95,2	91,8	107,8	:	98,6	99,7	91,7
Mar	97,4	97,1	95,7	101,1	93,0	:	116,2	98,4	:	93,7	:	102,8	95,2	91,8	108,3	:	98,7	99,7	91,5
Apr	97,5	97,2	95,8	101,3	93,1	:	116,5	98,5	:	93,3	:	102,8	95,4	91,5	109,0	:	98,5	99,8	91,1
May	97,5	97,2	95,9	101,7	93,2	:	116,8	98,6	:	93,2	:	103,0	95,7	91,6	110,1	:	98,3	99,8	90,9
Jun	97,6	97,4	96,1	102,8	93,3	:	117,1	99,2	:	:	:	103,7	95,7	91,6	112,0	:	98,0	99,8	90,8
Jul	:	:	96,2	:	93,3	:	:	:	:	:	:	:	:	91,2	:	:	97,8	100,1	90,8
Aug	:	:	:	:	93,4	:	:	:	:	:	:	:	:	:	:	:	97,5	99,7	:

Quelle: Industrieerhebungen. / Source: Industrial surveys. / Sources: Enquêtes Industrielles

Abhängig Beschäftigte nach Industrie-Hauptgruppen

Employees by industrial groupings

Emploi salarié par regroupements industriels



0401 Vorleistungsgüterindustrie 1995 = 100 Intermediate good industry 1995 = 100 Industries des biens intermédiaires 1995 = 100

	EU-15	EUR-11	B	DK	D	EL	E	F	IRL	I	L	NL	A	P	FIN	S	UK	US	JP
1996	94,0	97,5	101,0	99,4	96,0	98,8	:	:	104,3	99,1	99,4	98,2	94,3	97,9	:	:	100,4	:	:
1997	96,8	95,9	:	103,8	93,5	97,2	:	:	109,9	96,7	97,7	98,9	93,9	97,7	:	:	100,6	:	:
1998	97,0	96,1	:	106,3	93,4	96,4	:	:	112,6	94,8	97,0	99,3	95,2	96,7	:	:	100,7	:	:
1999	95,9	95,3	:	106,4	92,7	:	:	:	:	91,2	97,5	98,6	93,5	94,4	:	:	97,6	:	:
1999 Jun	95,8	95,3	:	106,5	92,5	:	110,7	96,9	114,6	91,3	97,2	98,7	93,4	94,6	:	:	97,8	:	:
Jul	95,8	95,4	:	105,5	92,6	:	111,2	96,9	:	91,3	97,6	98,5	93,3	94,1	:	:	97,3	:	:
Aug	95,6	95,2	:	106,5	92,4	:	111,6	96,9	:	91,1	97,6	98,2	93,3	93,9	:	:	96,9	:	:
Sep	95,5	95,0	:	105,6	92,3	:	111,3	97,1	:	90,7	97,5	98,1	93,2	93,8	:	:	96,5	:	:
Oct	95,4	95,0	:	105,5	92,3	:	110,9	97,3	:	90,5	97,2	97,9	93,2	93,6	:	:	96,5	:	:
Nov	95,4	95,0	:	105,5	92,4	:	110,6	97,6	:	90,6	97,1	97,7	93,4	93,5	:	:	96,4	:	:
Dec	95,5	95,1	:	106,1	92,4	:	111,3	97,8	:	90,1	97,1	97,7	93,3	93,5	:	:	96,2	:	:
2000 Jan	95,5	95,2	:	106,9	92,4	:	112,1	98,0	:	89,9	97,3	97,6	93,0	93,7	:	:	95,8	:	:
Feb	95,5	95,2	:	107,7	92,4	:	112,8	98,1	:	89,8	97,8	97,5	93,4	93,2	:	:	95,7	:	:
Mar	95,5	95,2	:	107,8	92,4	:	112,6	98,1	:	89,5	97,7	97,4	93,5	93,0	:	:	96,0	:	:
Apr	95,5	95,2	:	108,0	92,6	:	:	:	:	88,8	98,0	97,2	94,1	92,8	:	:	96,0	:	:
May	95,5	95,3	:	108,4	92,6	:	:	:	:	88,6	97,9	97,2	94,5	92,9	:	:	95,8	:	:
Jun	95,6	95,5	:	109,8	92,7	:	:	:	:	98,1	98,3	94,6	92,8	:	:	:	95,7	:	:
Jul	:	:	:	:	92,8	:	:	:	:	:	98,2	:	:	92,7	:	:	95,4	:	:
Aug	:	:	:	:	92,8	:	:	:	:	:	:	:	:	:	:	:	95,0	:	:

0402 Investitionsgüterindustrie 1995 = 100 Capital goods industry 1995 = 100 Industries des biens d'investissement 1995 = 100

	EU-15	EUR-11	B	DK	D	EL	E	F	IRL	I	L	NL	A	P	FIN	S	UK	US	JP
1996	98,9	98,1	102,7	99,8	96,7	99,3	103,7	:	110,1	99,8	102,8	101,2	99,0	100,1	:	:	103,2	:	:
1997	98,2	97,1	:	99,9	93,7	97,4	112,2	:	123,3	98,4	105,1	102,9	96,1	99,2	:	:	103,8	:	:
1998	99,1	98,1	:	100,9	94,4	100,0	122,4	:	126,5	96,3	113,3	105,2	99,3	103,0	:	:	104,2	:	:
1999	98,3	97,9	:	96,2	94,5	:	126,6	:	:	93,2	118,9	106,7	99,6	100,7	:	:	100,6	:	:
1999 Jun	98,2	97,8	:	96,4	94,3	:	125,9	99,6	127,9	93,2	119,0	106,8	99,6	99,6	:	:	100,7	:	:
Jul	98,2	97,8	:	96,6	94,2	:	126,6	99,8	:	93,0	118,8	106,8	100,1	101,8	:	:	100,2	:	:
Aug	98,0	97,8	:	96,6	94,4	:	127,3	99,9	:	92,9	120,0	106,8	100,0	101,6	:	:	100,2	:	:
Sep	98,1	98,0	:	95,6	94,5	:	127,7	100,0	:	92,9	120,0	106,9	99,5	100,7	:	:	99,8	:	:
Oct	98,2	98,1	:	94,6	94,4	:	128,0	100,1	:	93,2	120,5	107,1	99,0	100,6	:	:	99,7	:	:
Nov	98,3	98,1	:	93,8	94,2	:	128,3	100,2	:	93,3	120,1	107,2	99,5	100,2	:	:	99,6	:	:
Dec	98,4	98,2	:	94,1	94,3	:	128,9	100,4	:	93,5	120,6	107,3	99,6	99,5	:	:	99,1	:	:
2000 Jan	98,5	98,3	:	94,8	94,3	:	129,6	100,6	:	93,6	120,5	107,3	99,3	99,4	:	:	99,0	:	:
Feb	98,6	98,5	:	95,2	94,6	:	129,9	100,7	:	93,6	120,6	107,3	99,4	100,0	:	:	99,0	:	:
Mar	98,6	98,5	:	95,1	94,6	:	129,6	100,8	:	93,5	121,1	107,4	99,5	101,8	:	:	96,9	:	:
Apr	98,6	98,7	:	94,9	94,7	:	129,0	:	:	93,5	122,1	107,5	100,0	101,8	:	:	96,8	:	:
May	98,6	98,8	:	95,0	94,9	:	128,5	:	:	93,6	122,5	107,8	100,0	101,4	:	:	98,4	:	:
Jun	98,6	98,9	:	97,4	95,0	:	128,2	:	:	:	123,5	108,4	100,4	101,0	:	:	97,9	:	:
Jul	:	:	:	:	95,2	:	:	:	:	:	124,2	:	:	100,6	:	:	97,4	:	:
Aug	:	:	:	:	95,5	:	:	:	:	:	:	:	:	:	:	:	97,1	:	:

Quelle: Industrieerhebungen. / Source: Industrial surveys. / Sources: Enquêtes industrielles.

Abhängig Beschäftigte nach Industrie-Hauptgruppen Employees by industrial groupings Emploi salarié par regroupements industriels



0403 Industrie des dauerhaften Konsumgüter 1995 = 100 Durable consumer goods industry 1995 = 100 Industries des biens de consommation durables 1995 = 100

	EU-15	EUR-11	B	DK	D	EL	E	F	IRL	I	L	NL	A	P	FIN	S	UK	US	JP
1996	98,9	98,0	97,6	97,7	92,2	99,4	100,1	:	:	103,1	:	99,8	95,6	99,6	:	:	103,9	:	:
1997	97,9	96,2	95,3	102,6	87,4	99,9	107,3	:	:	98,8	:	102,6	94,0	99,3	:	:	107,0	:	:
1998	97,8	95,7	94,6	105,6	85,4	101,0	109,0	:	:	97,5	:	103,6	94,1	101,0	:	:	108,9	:	:
1999	97,6	95,5	100,0	105,3	82,6	:	115,2	:	:	97,1	:	103,5	90,5	101,5	:	:	108,6	:	:
1999 Jun	97,4	95,3	100,2	106,0	82,4	:	114,7	100,2	:	97,1	66,8	103,8	90,0	100,7	:	:	107,5	:	:
Jul	97,8	95,7	99,0	105,8	82,2	:	115,8	100,4	:	99,7	66,4	104,0	90,0	101,7	:	:	107,9	:	:
Aug	97,7	95,6	99,0	105,7	82,0	:	117,1	100,5	:	98,2	66,3	104,1	90,2	102,2	:	:	108,1	:	:
Sep	97,4	95,2	99,4	105,3	82,0	:	118,9	100,4	:	95,1	66,8	104,0	90,4	102,2	:	:	108,2	:	:
Oct	97,4	95,3	100,2	104,8	82,0	:	120,8	100,4	:	94,7	66,9	103,8	90,1	102,5	:	:	108,6	:	:
Nov	97,6	95,5	100,3	102,4	82,0	:	122,4	100,3	:	95,2	67,0	103,6	90,2	102,1	:	:	109,4	:	:
Dec	97,9	95,7	101,1	103,6	82,0	:	123,5	100,5	:	94,9	66,6	103,6	90,1	101,8	:	:	110,1	:	:
2000 Jan	97,8	95,5	99,8	104,8	81,8	:	124,5	100,8	:	94,3	68,0	103,5	89,2	102,1	:	:	110,1	:	:
Feb	98,0	95,7	99,0	105,9	81,6	:	125,4	101,1	:	94,4	68,2	103,5	88,9	101,5	:	:	110,3	:	:
Mar	98,0	95,7	100,2	106,6	81,2	:	126,0	101,4	:	94,9	68,0	103,6	88,8	101,8	:	:	110,1	:	:
Apr	98,0	95,8	100,4	107,3	81,4	:	126,5	:	:	94,3	67,6	103,7	89,2	101,7	:	:	110,1	:	:
May	98,1	95,7	99,5	108,0	81,3	:	127,2	:	:	94,2	67,1	104,0	89,2	101,8	:	:	110,5	:	:
Jun	98,2	95,8	99,2	109,1	81,2	:	128,1	:	:	:	66,8	104,5	88,9	101,5	:	:	110,4	:	:
Jul	:	:	100,0	:	81,4	:	:	:	:	:	:	:	:	101,8	:	:	109,4	:	:
Aug	:	:	:	:	81,4	:	:	:	:	:	:	:	:	:	:	:	109,2	:	:

0404 Industrie der nichtdauerhaften Konsumgüter 1995 = 100 Non-durable consumer goods industry 1995 = 100 Industries des biens de consommation non durables 1995 = 100

	EU-15	EUR-11	B	DK	D	EL	E	F	IRL	I	L	NL	A	P	FIN	S	UK	US	JP
1996	99,1	99,0	97,3	98,3	96,6	94,2	99,7	:	:	104,0	98,2	97,7	95,1	98,8	:	:	99,9	:	:
1997	97,3	96,5	96,6	97,8	92,4	89,2	100,6	:	:	99,7	100,0	98,3	91,0	95,1	:	:	101,6	:	:
1998	96,8	95,9	97,6	96,4	90,8	87,6	102,1	:	:	98,4	101,2	99,5	91,9	92,4	:	:	101,8	:	:
1999	95,7	95,4	97,1	98,6	90,5	:	102,7	:	:	97,9	102,2	100,3	89,9	88,4	:	:	98,2	:	:
1999 Jun	95,7	95,3	97,2	98,2	90,5	:	102,5	96,4	100,9	98,0	101,9	100,1	89,8	88,5	:	:	98,4	:	:
Jul	95,8	95,5	97,0	98,6	90,4	:	101,9	96,4	:	100,6	102,4	100,4	89,8	88,2	:	:	98,1	:	:
Aug	95,6	95,2	97,0	99,1	90,5	:	101,4	96,4	:	99,1	102,5	100,7	89,8	88,1	:	:	97,9	:	:
Sep	95,1	94,7	97,0	98,6	90,5	:	101,3	96,4	:	96,0	102,8	100,8	90,1	88,0	:	:	97,3	:	:
Oct	95,0	94,6	96,9	98,0	90,5	:	101,3	96,3	:	95,6	103,2	100,9	89,6	87,5	:	:	97,2	:	:
Nov	94,9	94,6	96,8	97,6	90,6	:	101,3	96,2	:	96,0	103,4	100,9	89,7	88,8	:	:	96,8	:	:
Dec	94,8	94,6	96,9	97,5	90,4	:	101,8	96,2	:	95,8	103,4	100,8	89,4	86,5	:	:	96,6	:	:
2000 Jan	94,7	94,5	96,5	97,4	90,5	:	102,4	96,3	:	95,1	103,7	100,7	89,0	86,7	:	:	96,7	:	:
Feb	94,7	94,6	96,5	97,4	90,5	:	102,9	96,4	:	95,3	103,7	100,6	89,7	86,2	:	:	96,6	:	:
Mar	94,7	94,6	96,6	97,9	90,5	:	103,0	96,5	:	95,7	103,6	100,6	89,4	85,9	:	:	96,4	:	:
Apr	94,6	94,5	96,6	98,4	90,5	:	102,9	:	:	95,1	103,4	100,7	89,3	85,6	:	:	96,0	:	:
May	94,5	94,4	96,6	99,0	90,5	:	102,9	:	:	95,1	103,8	100,8	89,3	85,8	:	:	95,8	:	:
Jun	94,5	94,5	96,5	99,8	90,4	:	103,2	:	:	:	103,4	100,8	89,1	85,9	:	:	95,4	:	:
Jul	:	:	96,4	:	90,3	:	:	:	:	:	103,5	:	:	85,3	:	:	95,3	:	:
Aug	:	:	:	:	90,2	:	:	:	:	:	:	:	:	:	:	:	94,9	:	:

Quelle: Industrieerhebungen. / Source: Industrial surveys. / Sources: Enquêtes industrielles.

Anhängig Beschäftigte nach Aktivitäten

Employees by activity

Emploi salarié par activité



0501 Ernährungsgewerbe
1995 = 100

Manufacture of food products
and beverages
1995 = 100
NACE Rev. 1 15

Industries alimentaires
1995 = 100

	EU-15	EUR-11	B	DK	D	EL	E	F	IRL	I	L	NL	A	P	FIN	S	UK	US	JP
1996	100,8	101,0	101,0	98,3	98,4	97,1	103,2	:	101,4	106,2	97,0	:	97,8	97,0	97,7	:	:	:	:
1997	98,8	98,9	101,7	98,0	95,3	93,2	101,0	:	104,1	103,2	98,3	:	94,6	93,5	97,3	:	:	:	:
1998	99,1	99,3	103,8	96,5	94,1	93,4	105,5	:	107,8	101,8	91,1	:	96,3	90,1	94,8	:	:	:	:
1999	99,8	100,2	105,7	98,2	95,7	:	102,9	:	:	104,4	90,9	:	95,9	88,0	98,0	:	:	:	:
1999 Jun	99,3	99,8	106,2	97,2	95,4	:	102,3	101,9	109,4	103,3	91,1	98,6	95,9	88,1	97,7	:	:	:	:
Jul	100,7	101,1	106,6	98,1	95,5	:	100,5	102,0	:	112,1	90,6	99,0	95,8	88,2	98,5	:	:	:	:
Aug	100,2	100,6	106,0	98,9	95,6	:	99,2	102,1	:	106,6	90,7	99,3	96,0	88,0	99,4	:	:	:	:
Sep	99,6	100,0	106,3	98,4	95,7	:	99,9	102,2	:	104,0	90,0	99,4	96,4	87,9	98,6	:	:	:	:
Oct	99,5	100,0	106,1	97,7	95,8	:	101,0	102,2	:	102,8	90,4	99,4	96,0	87,7	97,4	:	:	:	:
Nov	99,7	100,2	106,3	97,7	96,0	:	102,0	102,4	:	103,3	91,2	99,3	96,3	87,2	96,3	:	:	:	:
Dec	99,8	100,3	106,6	97,3	96,1	:	102,8	102,5	:	103,6	92,0	99,4	96,3	87,2	96,2	:	:	:	:
2000 Jan	99,8	100,2	104,6	97,0	96,5	:	103,5	102,7	:	102,8	91,2	99,5	96,5	87,0	96,3	:	:	:	:
Feb	99,8	100,2	104,9	96,9	96,6	:	104,3	103,0	:	102,8	90,0	99,4	96,6	86,3	96,9	:	:	:	:
Mar	100,1	100,5	105,4	97,6	96,7	:	105,3	103,2	:	103,4	89,6	97,9	96,6	86,2	99,6	:	:	:	:
Apr	100,0	100,5	105,7	98,4	96,7	:	106,4	:	:	101,7	89,0	:	96,2	86,1	102,5	:	:	:	:
May	100,2	100,6	105,7	99,3	96,5	:	107,5	:	:	101,0	89,9	:	96,1	86,2	105,4	:	:	:	:
Jun	100,5	100,9	105,7	100,1	96,4	:	108,7	:	:	:	88,6	:	95,8	86,0	106,8	:	:	:	:
Jul	:	:	105,9	:	96,3	:	:	:	:	:	88,6	:	:	85,8	:	:	:	:	:
Aug	:	:	:	:	96,0	:	:	:	:	:	:	:	:	:	:	:	:	:	:

0502 Textilgewerbe
1995 = 100

Manufacture of textil
1995 = 100
NACE Rev. 1 17

Industrie textile
1995 = 100

	EU-15	EUR-11	B	DK	D	EL	E	F	IRL	I	L	NL	A	P	FIN	S	UK	US	JP
1996	96,0	95,1	92,8	93,4	90,8	96,9	82,8	:	92,2	100,2	99,1	94,0	97,2	95,1	117,8	:	100,2	94,5	92,9
1997	94,2	93,5	91,8	88,6	86,0	92,3	84,3	:	88,0	99,2	97,4	:	93,6	94,2	116,0	:	98,0	93,2	90,2
1998	92,9	93,0	93,2	84,6	84,1	83,8	90,9	:	79,2	97,8	100,0	:	90,6	93,6	105,3	:	93,9	90,3	:
1999	89,9	90,7	92,8	80,6	81,1	:	91,3	:	:	95,4	102,4	:	87,2	91,4	103,1	:	87,4	84,6	:
1999 Jun	89,9	90,7	92,5	80,4	81,1	:	90,5	89,7	61,8	95,2	102,1	97,3	87,2	91,7	104,2	:	87,4	84,3	:
Jul	89,6	90,6	92,8	80,1	81,1	:	94,7	89,2	:	94,2	102,1	96,9	87,3	91,0	107,3	:	87,0	84,8	:
Aug	89,8	91,0	92,7	79,7	80,8	:	98,0	88,7	:	95,1	101,4	96,6	86,7	90,7	110,1	:	87,1	83,5	:
Sep	89,3	90,3	92,6	78,9	80,1	:	95,4	88,3	:	94,4	101,5	96,5	86,6	90,9	110,4	:	86,3	83,1	:
Oct	88,9	90,0	92,6	78,1	79,7	:	92,0	88,0	:	94,6	103,7	96,6	86,0	90,7	110,2	:	85,6	83,0	:
Nov	88,4	89,4	92,5	77,5	79,3	:	89,1	87,9	:	94,8	103,3	96,6	85,7	89,7	109,4	:	85,0	83,1	:
Dec	88,7	89,8	92,4	77,5	79,4	:	90,2	88,2	:	95,3	103,1	96,8	85,3	89,5	103,9	:	84,9	83,0	:
2000 Jan	88,5	89,8	91,3	77,6	79,2	:	92,0	88,7	:	94,9	103,1	97,0	85,8	89,5	97,3	:	85,2	82,8	:
Feb	88,4	89,6	91,2	77,8	78,9	:	93,3	89,1	:	94,9	103,0	97,1	85,5	88,7	91,9	:	85,0	82,9	:
Mar	88,3	89,4	91,5	77,7	78,6	:	92,2	89,2	:	94,9	103,0	97,1	85,4	89,1	96,1	:	84,6	82,8	:
Apr	88,2	89,4	91,6	77,6	78,7	:	90,7	:	:	95,1	102,9	:	85,6	89,1	101,9	:	84,0	:	:
May	88,0	89,3	91,8	77,7	78,7	:	89,5	:	:	94,9	103,5	:	86,0	89,1	107,6	:	83,6	:	:
Jun	88,1	89,5	92,0	81,0	78,9	:	89,9	:	:	:	104,2	:	85,7	89,1	112,5	:	83,0	:	:
Jul	:	:	80,6	:	78,5	:	:	:	:	:	103,9	:	:	88,9	:	:	82,3	:	:
Aug	:	:	:	:	78,4	:	:	:	:	:	:	:	:	:	:	:	81,6	:	:

Quelle: Industrieerhebungen. / Source: Industrial surveys. / Sources: Enquêtes Industrielles.

Anhängig Beschäftigte nach Aktivitäten Employees by activity Emploi salarié par activité



0503 Bekleidungsgewerbe
1995 = 100

Manufacture of wearing apparel
1995 = 100

Industries de l'habillement
et des fourrures
1995 = 100

NACE Rev. 1 18

	EU-15	EUR-11	B	DK	D	EL	E	F	IRL	I	L	NL	A	P	FIN	S	UK	US	JP
1996	95,5	95,7	89,5	83,2	89,0	87,9	97,4	:	:	97,9	8,3	91,2	90,3	98,1	98,2	:	96,4	91,6	:
1997	91,2	90,9	82,9	73,9	80,2	82,8	101,8	:	:	91,0	:	:	80,2	93,4	96,1	:	95,0	86,7	:
1998	87,3	86,4	77,1	71,8	75,0	86,7	91,7	:	:	87,1	:	:	77,0	92,7	91,3	:	92,4	79,4	:
1999	82,3	82,9	62,0	68,6	69,6	:	97,8	:	:	83,8	:	:	71,1	86,9	89,3	:	79,5	71,1	:
1999 Jun	82,1	82,5	62,7	68,8	70,0	:	95,7	79,7	:	83,4	:	89,4	71,3	86,8	92,6	:	79,7	71,2	:
Jul	81,6	82,2	61,3	68,7	69,4	:	96,5	79,6	:	83,3	:	89,2	70,6	86,4	96,8	:	78,2	71,0	:
Aug	81,4	82,1	61,1	68,6	68,7	:	97,4	79,4	:	83,2	:	89,0	69,8	86,3	99,4	:	77,3	69,4	:
Sep	80,8	81,6	60,5	67,3	68,1	:	98,8	78,9	:	82,5	:	89,2	69,4	86,2	91,4	:	76,4	69,1	:
Oct	80,4	81,3	60,0	66,0	67,4	:	100,6	78,2	:	82,4	:	89,4	69,1	85,1	81,7	:	76,3	69,0	:
Nov	80,2	81,2	60,0	64,9	66,9	:	101,5	77,7	:	82,4	:	89,4	68,7	84,3	73,1	:	75,7	68,9	:
Dec	79,8	80,9	59,4	64,3	66,0	:	100,4	77,3	:	82,6	:	88,7	67,8	83,4	76,1	:	74,8	68,6	:
2000 Jan	79,1	80,2	58,2	63,8	65,4	:	98,6	77,0	:	81,3	:	87,8	66,9	83,7	81,1	:	74,6	68,2	:
Feb	79,2	80,5	58,1	63,3	65,0	:	97,2	76,8	:	81,8	:	87,4	66,4	83,5	85,0	:	74,0	68,2	:
Mar	78,6	80,0	58,0	63,3	64,7	:	97,4	76,4	:	81,4	:	88,0	65,5	83,3	82,1	:	72,1	68,4	:
Apr	77,8	79,4	57,6	63,5	64,0	:	98,0	:	:	80,8	:	:	64,9	82,4	78,3	:	70,7	:	:
May	78,1	80,1	63,2	63,6	63,7	:	98,5	:	:	81,8	:	:	64,8	82,7	75,1	:	69,7	:	:
Jun	77,5	:	62,0	64,0	62,9	:	99,1	:	:	:	:	:	64,2	83,2	73,8	:	69,1	:	:
Jul	:	:	60,4	:	62,3	:	:	:	:	:	:	:	:	82,7	:	:	68,7	:	:
Aug	:	:	:	:	61,6	:	:	:	:	:	:	:	:	:	:	:	67,8	:	:

0504 Chemische Industrie
1995 = 100

Manufacture of chemicals and
chemical products
1995 = 100

Industrie chimique
1995 = 100

NACE Rev. 1 24

	EU-15	EUR-11	B	DK	D	EL	E	F	IRL	I	L	NL	A	P	FIN	S	UK	US	JP
1996	98,8	98,8	99,1	101,9	96,8	100,8	105,5	:	107,6	100,0	101,4	97,1	94,9	102,3	99,8	:	97,9	99,2	98,1
1997	97,5	97,1	98,6	108,5	93,1	97,6	107,4	:	115,4	97,9	107,4	97,6	92,2	98,3	96,0	:	98,5	98,7	96,4
1998	97,4	96,5	100,4	109,3	90,3	95,8	109,9	:	124,0	98,1	115,2	98,4	93,2	96,4	104,3	:	101,1	101,1	94,3
1999	97,2	96,5	102,2	104,2	88,6	:	117,9	:	:	97,6	114,8	97,7	91,2	94,2	108,4	:	100,4	100,8	89,3
1999 Jun	97,1	96,2	102,0	104,0	88,6	:	116,0	98,9	131,8	97,4	114,8	98,2	91,3	94,3	100,0	:	100,3	100,3	89,5
Jul	97,2	96,5	102,4	103,8	88,6	:	117,4	98,8	:	97,6	118,5	98,0	90,8	93,9	110,6	:	100,0	100,4	89,2
Aug	97,2	96,6	102,4	103,8	88,4	:	118,8	98,4	:	97,7	118,0	97,8	90,8	93,8	119,4	:	99,9	100,1	89,0
Sep	97,2	96,7	102,5	103,8	88,4	:	120,0	98,8	:	97,8	117,7	97,7	90,8	93,5	121,6	:	99,9	100,6	88,6
Oct	97,2	96,8	102,9	103,8	88,4	:	121,2	99,2	:	97,6	115,4	97,6	90,6	93,4	122,1	:	100,1	101,0	88,3
Nov	97,2	96,8	103,1	103,4	88,2	:	122,2	99,6	:	97,5	115,9	97,3	90,8	93,3	121,5	:	100,0	101,3	87,9
Dec	97,1	96,5	103,2	103,8	87,9	:	121,8	99,7	:	96,9	116,1	96,6	90,9	93,0	115,9	:	99,9	101,4	87,6
2000 Jan	97,1	96,6	103,4	104,1	88,3	:	121,1	99,8	:	97,5	117,5	95,8	86,8	92,4	108,8	:	99,3	101,7	:
Feb	97,0	96,4	103,9	104,3	88,0	:	120,4	99,9	:	97,7	120,4	95,2	86,9	93,8	102,7	:	99,1	101,4	:
Mar	96,8	96,2	104,1	104,8	87,9	:	119,8	99,7	:	97,7	120,3	95,2	86,7	93,2	101,0	:	98,8	101,4	:
Apr	96,7	96,1	104,2	105,4	88,0	:	119,2	:	:	97,3	120,4	95,3	86,8	93,3	100,1	:	98,2	:	:
May	96,7	96,0	103,7	106,1	87,9	:	118,5	:	:	97,9	121,8	95,6	86,8	93,0	99,1	:	98,1	:	:
Jun	96,7	96,2	104,6	107,8	87,8	:	118,3	:	:	:	121,4	97,6	86,5	93,2	98,7	:	98,1	:	:
Jul	:	:	104,7	:	87,8	:	:	:	:	:	121,5	:	:	93,1	:	:	97,9	:	:
Aug	:	:	:	:	87,7	:	:	:	:	:	:	:	:	:	:	:	97,8	:	:

Quelle: Industrieerhebungen. / Source: Industrial surveys. / Sources: Enquêtes industrielles.

Anhängig Beschäftigte nach Aktivitäten

Employees by activity

Emploi salarié par activité



0505 Herstellung von Gummi -und Kunststoffwaren
1995 = 100

Manufacture of rubber and plastic products
1995 = 100

Industrie du caoutchouc et des plastiques
1995 = 100

NACE Rev. 1 25

	EU-15	EUR-11	B	DK	D	EL	E	F	IRL	I	L	NL	A	P	FIN	S	UK	US	JP
1996	98,8	98,0	101,5	102,0	96,4	93,9	93,7	:	103,3	100,7	99,8	98,8	97,8	99,5	98,3	100,2	102,0	:	:
1997	100,1	98,4	103,4	107,3	94,4	96,4	103,0	:	106,8	99,7	99,8	100,4	97,1	97,3	112,9	99,5	106,7	:	:
1998	102,5	101,0	105,5	115,4	97,1	98,4	111,8	:	108,8	99,1	101,0	101,4	103,4	96,6	120,5	104,8	107,8	:	:
1999	101,4	100,3	107,2	105,4	97,4	:	101,5	:	:	95,7	102,6	102,6	103,3	99,0	128,5	107,2	105,1	:	:
1999 Jun	101,0	99,9	107,0	103,6	97,0	:	100,0	105,6	106,8	95,2	102,4	102,8	103,1	97,5	128,3	107,2	105,0	:	:
Jul	101,1	100,0	107,6	101,4	97,1	:	101,8	106,1	:	95,8	102,6	102,7	103,3	97,8	129,0	106,9	104,6	:	:
Aug	100,4	100,0	107,6	102,6	97,3	:	103,2	106,6	:	92,3	103,0	102,6	103,2	98,3	130,2	106,6	103,8	:	:
Sep	101,2	100,3	107,8	103,8	97,4	:	102,0	106,5	:	95,7	103,1	102,7	103,4	98,4	132,3	106,7	103,9	:	:
Oct	101,3	100,4	108,1	105,8	97,5	:	100,4	106,4	:	95,4	103,2	102,8	103,8	99,5	134,8	106,9	103,9	:	:
Nov	101,6	100,7	108,5	107,9	97,6	:	99,2	106,2	:	95,8	103,2	102,9	104,0	100,1	137,1	107,1	104,2	:	:
Dec	102,0	101,1	108,9	108,3	97,8	:	101,2	106,7	:	96,0	103,1	103,2	104,0	100,7	138,3	107,3	104,4	:	:
2000 Jan	102,3	101,5	109,1	108,4	97,8	:	103,7	107,2	:	97,8	103,2	103,5	104,3	100,1	139,2	:	104,1	:	:
Feb	102,7	102,0	109,2	108,2	98,0	:	106,2	107,6	:	97,8	103,5	103,7	104,7	100,7	141,0	:	104,3	:	:
Mar	102,8	102,4	109,2	107,9	98,1	:	108,1	107,8	:	98,0	103,3	103,8	105,0	99,7	144,9	:	103,3	:	:
Apr	103,3	103,0	109,4	107,8	98,4	:	110,0	:	:	98,0	103,6	103,8	105,6	99,0	149,7	:	103,5	:	:
May	103,8	103,6	112,0	107,4	98,8	:	111,9	:	:	97,8	103,9	104,0	106,6	99,1	155,7	:	103,8	:	:
Jun	104,0	104,2	111,8	107,8	99,0	:	114,0	:	:	:	104,1	105,8	106,8	97,8	165,3	:	103,2	:	:
Jul	:	:	111,3	:	99,1	:	:	:	:	:	104,2	:	:	98,4	:	:	103,2	:	:
Aug	:	:	:	:	99,2	:	:	:	:	:	:	:	:	:	:	:	102,4	:	:

0506 Metallerzeugung und -bearbeitung
1995 = 100

Manufacture of basic metals
1995 = 100

Métallurgie
1995 = 100

NACE Rev. 1 27

	EU-15	EUR-11	B	DK	D	EL	E	F	IRL	I	L	NL	A	P	FIN	S	UK	US	JP
1996	97,0	96,0	98,4	99,7	95,0	98,9	95,7	:	:	96,7	93,3	97,6	94,0	94,2	100,8	101,8	101,4	100,1	96,0
1997	94,7	93,8	91,1	104,4	92,2	95,9	95,7	:	:	95,9	87,4	:	93,4	91,1	98,9	98,9	98,8	100,5	93,1
1998	95,2	94,4	90,7	119,4	92,1	98,9	101,3	:	:	96,7	85,4	:	95,2	89,6	98,4	96,3	97,5	101,3	89,7
1999	94,1	94,1	83,7	136,0	90,5	:	116,8	:	:	94,2	82,5	:	92,6	86,1	101,7	90,9	92,1	98,9	87,6
1999 Jun	94,5	94,7	89,5	135,6	90,6	:	117,2	92,9	:	94,9	82,5	99,3	92,2	87,4	106,7	91,2	92,4	98,2	87,4
Jul	94,2	94,4	87,9	134,7	90,3	:	116,1	92,8	:	94,5	82,3	99,2	92,6	86,1	102,1	90,7	91,7	99,4	87,1
Aug	94,0	94,4	86,1	134,3	90,1	:	118,9	92,8	:	94,5	82,2	99,0	92,5	87,0	98,8	90,3	91,0	98,7	86,8
Sep	93,6	93,9	83,9	134,7	89,6	:	118,7	93,3	:	93,8	82,0	98,8	92,4	86,3	100,4	90,0	90,0	98,4	86,5
Oct	93,5	93,7	81,7	135,1	89,1	:	116,2	93,8	:	94,0	81,8	98,5	92,2	86,5	103,5	89,7	90,2	98,6	86,2
Nov	93,4	93,5	79,8	135,8	88,9	:	117,8	94,3	:	93,4	81,7	98,3	93,0	84,3	106,1	89,3	90,0	98,7	85,8
Dec	91,2	90,7	38,1	137,8	88,8	:	116,5	94,4	:	92,9	81,5	98,4	92,9	83,9	104,2	86,5	90,1	98,7	85,6
2000 Jan	91,3	90,9	40,4	139,9	88,5	:	119,6	94,5	:	92,8	81,5	98,7	94,4	87,7	101,6	:	90,1	98,9	:
Feb	91,4	91,0	41,6	141,6	88,4	:	120,4	94,6	:	93,4	81,4	98,7	94,3	87,7	99,7	:	90,2	98,9	:
Mar	91,4	91,2	42,3	140,4	88,3	:	120,8	94,6	:	93,8	81,4	97,0	94,6	86,5	101,6	:	90,1	99,4	:
Apr	91,4	91,2	42,4	138,8	88,4	:	121,0	:	:	93,5	81,2	:	94,4	85,6	104,1	:	89,9	:	:
May	91,4	91,4	42,1	137,6	88,6	:	121,2	:	:	93,2	81,2	:	94,6	85,6	107,0	:	89,8	:	:
Jun	91,3	91,5	41,3	137,4	88,4	:	121,0	:	:	:	81,1	:	94,7	87,3	111,1	:	89,5	:	:
Jul	:	:	40,4	:	88,5	:	:	:	:	:	81,2	:	:	86,8	:	:	89,4	:	:
Aug	:	:	:	:	88,6	:	:	:	:	:	:	:	:	:	:	:	89,0	:	:

Quelle: Industrieerhebungen. / Source: Industrial surveys. / Sources: Enquêtes industrielles.

Anhängig Beschäftigte nach Aktivitäten Employees by activity Emploi salarié par activité



0507 Maschinenbau: 1995 = 100 Manufacture of machinery and equipment Fabrication de machines et équipements 1995 = 100
NACE Rev. 1 29

	EU-15	EUR-11	B	DK	D	EL	E	F	IRL	I	L	NL	A	P	FIN	S	UK	US	JP
1996	99,7	99,3	99,0	102,3	96,7	101,6	108,7	:	:	100,7	104,6	101,0	100,7	99,7	111,2	103,7	100,3	:	:
1997	99,1	98,6	98,3	101,7	93,7	101,9	116,7	:	:	100,7	105,2	103,0	99,7	99,6	118,9	102,0	100,7	:	:
1998	99,6	99,2	101,7	105,8	94,0	106,3	121,7	:	:	100,0	111,7	104,9	102,6	100,1	119,6	101,0	100,5	:	:
1999	98,1	98,3	98,3	100,3	93,0	:	124,2	:	:	96,8	120,1	105,8	101,9	98,5	121,4	97,4	96,5	:	:
1999 Jun	97,9	98,2	98,1	100,4	92,9	:	122,1	99,6	:	96,7	119,2	105,4	101,9	98,0	121,2	97,4	96,6	:	:
Jul	97,9	98,2	97,9	100,1	92,8	:	123,6	99,6	:	96,6	119,4	105,4	101,3	97,9	123,5	97,1	96,0	:	:
Aug	98,0	98,2	97,7	99,9	92,7	:	125,0	99,7	:	96,4	120,7	105,4	101,1	98,4	125,3	96,7	95,8	:	:
Sep	97,9	98,2	97,7	99,1	92,6	:	125,4	99,7	:	96,6	121,1	105,7	101,1	98,0	125,9	96,4	95,6	:	:
Oct	98,0	98,2	97,7	98,1	92,7	:	125,7	99,8	:	96,9	121,8	106,0	101,1	98,3	126,4	96,2	95,3	:	:
Nov	97,9	98,2	98,1	97,3	92,6	:	126,1	99,9	:	96,6	121,3	106,3	101,7	98,8	126,6	95,8	95,0	:	:
Dec	97,8	98,3	98,0	97,9	92,6	:	126,9	100,1	:	95,7	121,7	106,4	101,6	97,7	125,1	95,4	94,7	:	:
2000 Jan	97,8	98,4	97,3	98,6	92,7	:	127,8	100,3	:	96,8	121,8	106,4	102,2	97,9	123,3	:	94,6	:	:
Feb	97,8	98,5	97,5	99,1	92,6	:	128,2	100,5	:	97,1	122,0	106,4	102,5	98,0	121,9	:	94,6	:	:
Mar	97,8	98,6	96,0	98,9	92,6	:	127,7	100,6	:	96,8	122,7	106,3	102,9	99,4	123,9	:	94,4	:	:
Apr	97,9	98,8	98,7	98,6	92,7	:	126,8	:	:	96,7	123,8	106,1	103,4	98,8	126,3	:	94,3	:	:
May	98,0	99,0	99,0	98,4	92,8	:	126,0	:	:	97,1	124,2	105,9	103,7	98,8	128,4	:	94,0	:	:
Jun	98,0	99,1	100,2	99,2	92,8	:	124,8	:	:	:	124,7	105,6	104,4	99,0	128,3	:	93,6	:	:
Jul	:	:	100,6	:	93,0	:	:	:	:	:	125,4	:	:	99,6	:	:	93,3	:	:
Aug	:	:	:	:	93,0	:	:	:	:	:	:	:	:	:	:	:	93,0	:	:

0508 Herstellung von Geräten der Manufacture of electrical Fabrication de machines
Elektrizitätserzeugung, machinery and apparatus et appareils électriques
-verteilung u. ä. - 1995 = 100 1995 = 100 1995 = 100
NACE Rev. 1 31

	EU-15	EUR-11	B	DK	D	EL	E	F	IRL	I	L	NL	A	P	FIN	S	UK	US	JP
1996	96,4	96,8	95,8	101,0	94,6	102,1	99,5	:	:	99,5	109,4	:	90,4	104,8	92,3	:	107,5	:	:
1997	97,3	94,9	94,4	107,8	90,7	101,7	104,6	:	:	98,6	106,6	:	87,3	110,9	89,4	:	110,4	:	:
1998	99,5	96,9	97,3	106,4	91,1	105,0	131,6	:	:	95,9	77,5	:	84,5	117,0	100,1	:	113,6	:	:
1999	97,2	95,0	99,2	120,6	89,8	:	130,1	:	:	88,3	73,1	:	85,1	115,5	107,2	:	107,6	:	:
1999 Jun	97,0	94,9	97,9	120,6	89,6	:	133,5	98,6	:	88,5	73,0	105,6	84,9	114,5	107,0	:	107,4	:	:
Jul	96,8	94,8	98,9	121,8	89,6	:	131,5	98,8	:	87,5	73,2	105,8	84,8	114,1	109,7	:	107,2	:	:
Aug	96,8	94,7	99,1	122,8	89,5	:	129,5	99,2	:	88,4	73,2	106,0	85,1	111,8	111,8	:	107,1	:	:
Sep	96,3	94,1	99,2	121,4	89,3	:	126,8	99,6	:	86,6	74,3	106,0	84,8	113,8	109,0	:	105,6	:	:
Oct	96,2	93,9	99,7	119,6	89,4	:	124,0	100,1	:	86,2	75,9	106,0	85,9	114,8	105,2	:	105,9	:	:
Nov	96,4	94,1	99,9	118,6	89,6	:	121,4	100,6	:	86,7	75,9	105,8	86,2	116,8	101,4	:	106,0	:	:
Dec	96,3	94,0	100,6	122,3	89,8	:	120,1	101,0	:	86,4	76,1	105,5	86,2	117,4	99,7	:	105,9	:	:
2000 Jan	96,3	94,0	102,0	127,0	89,8	:	119,1	101,4	:	86,8	78,1	105,2	82,8	120,2	98,2	:	106,5	:	:
Feb	96,2	94,0	102,5	130,6	89,6	:	118,6	101,7	:	87,4	78,4	104,3	83,1	117,0	97,2	:	106,5	:	:
Mar	96,1	93,8	103,0	129,5	89,6	:	120,9	101,8	:	86,1	79,0	102,4	83,7	115,4	96,8	:	106,4	:	:
Apr	96,2	94,0	104,1	127,8	89,8	:	123,6	:	:	84,7	78,2	:	86,1	115,6	96,5	:	106,3	:	:
May	96,3	94,2	104,4	126,7	89,9	:	126,3	:	:	84,8	77,3	:	86,9	116,3	96,2	:	106,3	:	:
Jun	96,5	94,4	105,6	129,6	90,0	:	129,4	:	:	:	79,0	:	87,3	115,6	96,0	:	105,9	:	:
Jul	:	:	105,8	:	90,2	:	:	:	:	:	78,3	:	:	116,5	:	:	105,7	:	:
Aug	:	:	:	:	90,3	:	:	:	:	:	:	:	:	:	:	:	105,6	:	:

Quelle: Industrieerhebungen. / Source: Industrial surveys. / Sources: Enquêtes industrielles.

Anhängig Beschäftigte nach Aktivitäten

Employees by activity

Emploi salarié par activité



0509 Fahrzeugbau (1)
1995 = 100

Manufacture of transport equipment (1)
1995 = 100

Fabrications de matériels (1)
de transport
1995 = 100

NACE Rev. 1 35

	EU-15	EUR-11	B	DK	D	EL	E	F	IRL	I	L	NL	A	P	FIN	S	UK	US	JP
1996	97,8	97,2	90,9	91,0	91,2	92,2	109,4	:	101,6	102,8	:	90,4	93,4	91,4	85,2	:	101,1	:	:
1997	97,1	95,5	90,9	87,4	84,5	88,0	124,4	:	105,2	100,7	:	:	83,5	87,7	80,8	:	103,6	:	:
1998	98,6	95,2	93,0	80,0	80,8	88,5	134,3	:	105,7	100,0	:	:	94,3	90,1	79,5	:	111,5	:	:
1999	97,9	94,4	96,1	67,2	82,1	:	126,5	:	:	98,6	:	:	103,2	85,2	78,5	:	111,8	:	:
1999 Jun	97,8	94,3	96,0	67,5	81,9	:	126,1	94,3	109,8	99,4	:	94,3	104,2	86,5	79,9	:	111,6	:	:
Jul	98,0	94,4	95,3	65,9	82,5	:	129,2	94,3	:	98,6	:	94,2	104,2	85,7	77,2	:	111,6	:	:
Aug	97,8	94,3	95,3	64,8	82,2	:	131,7	94,4	:	97,3	:	94,2	104,1	85,2	75,6	:	111,8	:	:
Sep	97,6	94,1	94,8	64,4	81,7	:	128,5	94,4	:	97,4	:	94,3	102,5	85,0	77,5	:	110,9	:	:
Oct	97,4	94,1	95,1	64,1	81,8	:	126,6	94,3	:	97,2	:	94,4	101,8	82,3	80,4	:	110,7	:	:
Nov	97,4	94,1	96,4	64,0	81,7	:	124,0	94,4	:	96,8	:	94,6	102,2	82,3	82,9	:	110,9	:	:
Dec	97,1	94,2	98,2	63,9	81,7	:	123,4	94,6	:	96,4	:	94,8	101,8	80,7	79,8	:	109,8	:	:
2000 Jan	96,7	94,0	98,4	63,9	82,2	:	123,2	94,8	:	97,6	:	95,1	103,2	81,4	75,8	:	109,5	:	:
Feb	96,5	94,0	99,3	64,0	82,4	:	123,0	95,1	:	98,0	:	95,1	103,7	78,3	73,1	:	108,9	:	:
Mar	96,8	94,3	102,0	64,3	82,2	:	122,2	95,3	:	99,7	:	94,3	104,6	78,0	74,8	:	108,7	:	:
Apr	97,2	94,3	97,9	64,8	82,3	:	121,2	:	:	99,8	:	:	105,6	77,9	77,2	:	109,2	:	:
May	97,2	94,3	98,5	65,0	82,2	:	120,4	:	:	99,9	:	:	106,5	77,7	79,9	:	108,8	:	:
Jun	97,1	94,4	97,8	66,1	82,0	:	120,0	:	:	:	:	:	106,5	76,8	84,6	:	108,1	:	:
Jul	:	:	99,0	:	82,2	:	:	:	:	:	:	:	:	77,6	:	:	108,3	:	:
Aug	:	:	:	:	81,7	:	:	:	:	:	:	:	:	:	:	:	107,6	:	:

(1) Ohne Pkw. / Excluding cars. / Automobiles exclues.

Quelle: Industrieerhebungen. / Source: Industrial surveys. / Sources: Enquêtes industrielles.

Arbeitslosigkeit
Unemployment
Chômage



Arbeitslosigkeit Unemployment Chômage



0601 Arbeitslosenquoten insgesamt saisonbereinigt **Unemployment rates total seasonally adjusted** **Taux de chômage total désaisonné**

	EU-15	EUR-11	B	DK	D	EL	E	F	IRL	I	L	NL	A	P	FIN	S	UK	US	JP
1996	10,8	11,5	9,7	6,8	8,9	9,6	22,2	12,4	11,7	11,7	3,0	6,3	4,3	7,3	14,6	9,6	8,2	5,4	3,4
1997	10,6	11,5	9,4	5,6	9,9	9,8	20,8	12,3	9,9	11,7	2,7	5,2	4,4	6,8	12,7	9,9	7,0	4,9	3,4
1998	9,9	10,9	9,5	5,2	9,4	10,9	18,8	11,8	7,6	11,8	2,7	4,0	4,5	5,2	11,4	8,3	6,3	4,5	4,1
1999	9,2	10,0	9,1	5,2	8,8	11,7	15,9	11,3	5,7	11,3	2,3	3,3	3,8	4,5	10,2	7,2	6,1	4,2	4,7
1999 Jun	9,2	9,9	9,1	5,3	8,7	11,7	15,6	11,4	5,8	11,4	2,3	3,4	3,8	4,8	10,1	7,3	6,0	4,3	4,8
Jul	9,1	9,9	9,1	5,2	8,7	:	15,3	11,3	5,7	11,3	2,3	3,5	3,8	4,6	10,0	7,0	6,0	4,3	4,8
Aug	9,1	9,9	9,1	5,2	8,8	:	15,7	11,2	5,6	11,3	2,4	3,3	3,7	4,4	10,0	7,1	6,0	4,2	4,7
Sep	9,1	9,8	9,0	5,1	8,8	:	15,6	11,1	5,5	11,2	2,3	3,2	3,7	4,3	10,0	7,1	6,0	4,2	4,7
Oct	9,0	9,7	8,9	5,0	8,7	:	15,2	10,9	5,3	11,1	2,3	2,9	3,7	4,2	10,0	6,7	6,0	4,1	4,6
Nov	8,9	9,6	8,9	4,9	8,7	:	15,1	10,8	5,2	11,1	2,2	2,8	3,6	4,2	10,1	6,7	5,9	4,1	4,5
Dec	8,9	9,6	8,8	4,9	8,6	:	15,2	10,6	5,1	11,2	2,2	2,8	3,7	4,2	10,1	6,8	6,0	4,0	4,7
2000 Jan	8,8	9,5	8,7	5,0	8,5	:	15,1	10,5	5,0	11,2	2,2	2,7	3,7	4,3	10,2	6,6	5,9	4,0	4,7
Feb	8,8	9,4	8,7	4,9	8,4	:	15,0	10,3	5,0	11,0	2,2	2,9	3,6	4,3	10,2	6,6	5,8	4,0	4,9
Mar	8,6	9,3	8,5	4,8	8,4	:	14,8	10,2	4,9	10,8	2,2	2,9	3,5	4,2	10,1	6,4	5,7	4,0	4,9
Apr	8,5	9,2	8,5	4,7	8,4	:	14,5	10,0	4,8	10,6	2,2	3,0	3,4	4,1	10,0	6,1	5,7	4,0	4,8
May	8,4	9,1	8,5	4,8	8,4	:	14,3	9,8	4,7	10,6	2,2	2,7	3,3	4,1	9,8	6,0	5,5	4,1	4,7
Jun	8,4	9,0	8,4	4,9	8,3	:	14,1	9,6	4,5	10,6	2,2	2,6	3,3	4,0	9,6	6,1	5,4	4,0	4,7
Jul	8,3	9,0	8,5	4,9	8,3	:	14,2	9,6	4,5	10,5	2,2	2,5	3,2	3,9	9,5	5,6	:	4,1	4,6
Aug	8,3	9,0	8,6	4,8	8,3	:	14,5	9,6	4,4	:	:	:	3,2	3,8	9,4	5,9	:	4,1	4,5

0602 Arbeitslosenquoten Männer saisonbereinigt **Unemployment rates men seasonally adjusted** **Taux de chômage hommes désaisonné**

	EU-15	EUR-11	B	DK	D	EL	E	F	IRL	I	L	NL	A	P	FIN	S	UK	US	JP
1996	9,6	9,8	7,6	5,5	8,2	6,1	17,6	10,5	11,5	9,0	2,2	4,9	3,7	6,5	14,3	10,1	9,5	5,4	3,4
1997	9,3	9,8	7,4	4,6	9,2	6,4	16,0	10,6	9,9	9,0	2,0	3,9	3,7	6,1	12,3	10,2	7,9	4,9	3,4
1998	8,6	9,1	7,8	4,1	8,9	7,1	13,8	10,0	7,8	9,1	1,9	3,1	3,8	4,1	10,9	8,6	7,0	4,4	4,2
1999	7,9	8,3	7,8	4,5	8,3	7,5	11,2	9,6	5,8	8,7	1,7	2,3	3,3	3,9	9,8	7,2	6,7	4,1	4,8
1999 Jun	7,9	8,3	7,9	4,6	8,3	7,6	10,8	9,7	5,9	8,7	1,8	2,1	3,2	4,3	9,5	7,0	6,6	4,1	5,0
Jul	7,9	8,2	7,8	4,5	8,3	:	10,7	9,6	5,8	8,7	1,8	2,0	3,2	4,1	9,5	7,1	6,5	4,2	4,9
Aug	7,9	8,3	7,9	4,5	8,3	:	10,9	9,5	5,7	8,7	1,7	2,2	3,2	3,9	9,4	7,1	6,5	4,1	4,7
Sep	7,8	8,2	7,8	4,4	8,4	:	10,8	9,4	5,5	8,7	1,7	2,1	3,1	3,8	9,5	7,0	6,5	4,1	4,6
Oct	7,7	8,1	7,7	4,3	8,3	:	10,6	9,2	5,4	8,6	1,7	2,2	3,1	3,7	9,5	6,6	6,5	4,1	4,7
Nov	7,7	8,1	7,6	4,3	8,3	:	10,5	9,1	5,2	8,7	1,6	1,9	3,1	3,6	9,5	6,9	6,4	4,0	4,8
Dec	7,7	8,0	7,5	4,3	8,2	:	10,6	8,9	5,1	8,7	1,6	2,1	3,1	3,6	9,5	7,1	6,5	4,1	5,0
2000 Jan	7,6	8,0	7,5	4,3	8,1	:	10,5	8,8	5,1	8,7	1,6	2,1	3,2	3,6	9,5	6,7	6,4	3,9	4,9
Feb	7,5	7,9	7,4	4,2	8,0	:	10,4	8,7	5,1	8,5	1,6	2,2	3,2	3,6	9,5	6,7	6,3	4,0	5,1
Mar	7,4	7,7	7,3	4,2	8,0	:	10,1	8,5	4,9	8,2	1,6	2,1	3,0	3,5	9,4	6,6	6,2	3,8	5,1
Apr	7,3	7,6	7,3	4,1	8,1	:	10,0	8,3	4,8	8,1	1,6	2,1	2,9	3,2	9,3	6,0	6,2	3,8	4,9
May	7,2	7,6	7,3	4,1	8,0	:	10,0	8,2	4,7	8,1	1,6	2,0	2,8	3,1	9,1	6,3	6,1	3,9	4,7
Jun	7,1	7,5	7,2	4,2	8,0	:	9,7	8,0	4,6	8,1	1,6	1,9	2,8	3,1	8,9	6,2	5,9	3,9	4,8
Jul	7,1	7,5	7,2	4,2	8,0	:	9,8	8,0	4,5	8,0	1,6	1,8	2,8	3,0	8,7	5,8	:	3,9	4,8
Aug	7,1	7,5	7,3	4,1	8,0	:	10,0	8,1	4,5	:	:	:	2,7	2,9	8,5	6,4	:	4,0	4,7

Arbeitslosigkeit Unemployment Chômage



	Arbeitslosenquoten Frauen saisonbereinigt										Unemployment rates women seasonally adjusted										Taux de chômage femmes désaisonné		
	EU-15	EUR-11	B	DK	D	EL	E	F	IRL	I	L	NL	A	P	FIN	S	UK	US	JP				
1996	12,4	14,0	12,7	8,3	9,8	15,2	28,5	14,5	11,8	16,1	4,3	8,1	5,2	8,3	14,9	9,0	6,5	5,4	3,4				
1997	12,3	14,0	12,1	6,8	10,7	15,2	28,3	14,4	9,9	16,3	4,0	7,0	5,4	7,7	13,0	9,5	6,0	5,0	3,4				
1998	11,7	13,3	11,8	6,6	10,1	16,7	28,6	13,9	7,3	16,3	4,0	5,3	5,4	6,4	12,0	8,1	5,5	4,6	4,0				
1999	10,9	12,2	10,7	6,0	9,3	17,8	23,0	13,3	5,5	15,6	3,3	4,7	4,5	5,2	10,7	7,1	5,3	4,3	4,5				
1999 Jun	10,9	12,2	10,7	6,0	9,3	17,9	22,8	13,4	5,5	15,7	3,3	5,0	4,5	5,3	10,7	7,6	5,2	4,4	4,4				
Jul	10,8	12,1	10,7	6,0	9,3	:	22,5	13,3	5,5	15,5	3,3	5,4	4,5	5,2	10,7	7,0	5,2	4,4	4,6				
Aug	10,8	12,1	10,7	6,1	9,3	:	22,9	13,2	5,5	15,4	3,3	4,6	4,5	5,0	10,7	7,1	5,2	4,3	4,5				
Sep	10,8	12,0	10,7	5,9	9,3	:	22,8	13,0	5,3	15,2	3,3	4,7	4,4	4,9	10,6	7,1	5,3	4,4	4,7				
Oct	10,6	11,8	10,8	5,7	9,3	:	22,0	12,9	5,2	15,0	3,2	3,8	4,3	4,9	10,7	6,9	5,3	4,1	4,5				
Nov	10,5	11,8	10,5	5,5	9,2	:	21,8	12,8	5,1	15,1	3,1	3,9	4,3	4,8	10,7	6,5	5,3	4,2	4,2				
Dec	10,5	11,7	10,4	5,8	9,2	:	22,0	12,6	5,0	15,1	3,1	3,8	4,3	4,9	10,8	6,5	5,3	4,0	4,3				
2000 Jan	10,5	11,7	10,4	5,8	9,1	:	21,8	12,5	4,9	15,1	3,1	3,6	4,3	5,1	10,9	6,4	5,2	4,1	4,5				
Feb	10,4	11,6	10,3	5,8	9,0	:	21,9	12,3	4,9	15,0	3,0	3,9	4,2	5,2	10,9	6,5	5,3	4,1	4,5				
Mar	10,3	11,5	10,2	5,6	9,0	:	21,7	12,1	4,8	14,9	3,0	3,9	4,1	5,1	10,8	6,2	5,2	4,3	4,6				
Apr	10,1	11,4	10,1	5,5	8,9	:	21,1	11,9	4,7	14,7	3,0	4,1	3,9	5,2	10,7	6,3	5,0	4,1	4,6				
May	10,0	11,3	10,1	5,5	8,9	:	20,9	11,7	4,6	14,7	3,1	3,7	3,9	5,2	10,5	5,7	4,9	4,3	4,6				
Jun	10,0	11,2	10,0	5,6	8,8	:	20,6	11,5	4,5	14,7	3,1	3,6	3,9	5,1	10,4	5,9	4,8	4,1	4,5				
Jul	9,9	11,1	10,1	5,7	8,8	:	20,8	11,5	4,4	14,5	3,1	3,5	3,8	5,0	10,3	5,4	:	4,3	4,3				
Aug	9,9	11,2	10,2	5,6	8,7	:	21,3	11,5	4,4	:	:	:	3,8	4,9	10,3	5,3	:	4,3	4,3				

	Arbeitslosenquoten unter 25 Jahren, all Personen saisonbereinigt										Unemployment rates of persons under 25 years old seasonally adjusted										Taux de chômage moins de 25 ans total désaisonné		
	EU-15	EUR-11	B	DK	D	EL	E	F	IRL	I	L	NL	A	P	FIN	S	UK	US	JP				
1996	21,9	23,9	23,2	10,8	10,0	31,0	41,9	29,1	18,2	34,0	8,5	11,7	6,2	16,8	28,0	20,5	15,5	12,0	6,7				
1997	21,1	23,2	23,1	8,4	10,8	30,8	38,9	29,2	15,4	33,8	8,1	9,5	6,7	15,1	25,2	20,6	14,2	11,3	6,7				
1998	19,5	21,3	23,2	8,0	9,9	30,1	35,4	26,5	11,3	33,8	7,1	8,0	6,4	10,6	23,5	16,6	13,6	10,4	7,7				
1999	17,9	19,1	24,9	9,8	9,2	31,6	29,5	24,2	8,3	32,7	6,8	7,2	5,1	9,0	21,4	13,6	13,0	9,9	9,2				
1999 Jun	17,8	19,0	25,4	10,4	9,0	31,7	28,9	24,7	8,5	32,2	6,9	7,7	5,0	9,4	20,4	12,8	12,8	9,9	8,9				
Jul	17,7	18,9	25,1	10,0	9,1	:	28,3	24,4	8,3	32,1	6,9	8,7	5,0	8,9	20,4	12,5	12,8	9,8	9,5				
Aug	17,8	19,0	25,1	9,8	9,3	:	29,3	24,1	8,1	32,1	7,0	7,4	4,9	8,5	20,7	13,2	12,7	9,7	9,4				
Sep	17,6	18,8	25,0	9,4	9,4	:	28,9	23,7	7,9	32,1	6,8	7,0	4,9	8,3	21,0	13,3	12,7	10,2	9,7				
Oct	17,3	18,4	24,6	9,0	9,3	:	28,0	23,2	7,6	32,4	6,4	5,1	4,8	8,1	21,5	12,8	12,5	9,9	9,4				
Nov	17,1	18,2	24,2	8,7	9,1	:	27,6	22,7	7,2	32,2	6,1	5,1	4,8	7,9	22,0	12,6	12,6	9,9	9,3				
Dec	17,0	18,1	23,9	8,8	9,1	:	27,6	22,2	7,0	32,1	6,0	5,2	4,8	8,2	22,3	11,9	12,7	9,6	9,6				
2000 Jan	17,1	18,1	23,7	8,7	9,1	:	27,9	22,0	6,9	31,8	6,2	5,4	4,8	9,0	22,4	12,1	12,7	9,3	8,2				
Feb	17,1	18,1	23,6	8,5	9,1	:	28,0	22,0	6,8	31,6	6,2	5,4	4,7	9,4	22,5	12,1	13,0	9,7	8,9				
Mar	17,0	17,9	23,4	8,5	9,2	:	27,5	21,5	6,6	31,4	6,1	6,0	4,6	9,2	22,3	12,1	12,9	9,7	9,1				
Apr	16,7	17,7	23,3	8,1	9,3	:	26,4	21,0	6,4	31,5	6,0	6,0	4,3	9,1	22,1	13,4	12,7	9,3	8,6				
May	16,5	17,5	23,3	8,1	9,3	:	26,1	20,5	6,3	31,5	5,9	5,2	4,3	8,8	21,7	10,2	12,1	9,7	8,5				
Jun	16,4	17,3	23,2	8,2	9,3	:	25,5	20,2	6,1	31,6	5,9	4,5	4,4	8,6	21,4	12,6	11,8	9,3	9,2				
Jul	16,4	17,4	23,2	8,2	9,4	:	25,7	20,2	6,1	31,8	5,8	4,5	4,3	8,4	21,1	11,2	:	9,4	8,8				
Aug	16,5	17,5	23,6	8,3	9,5	:	26,6	20,3	6,0	:	:	:	4,4	8,1	20,9	10,6	:	9,4	9,1				

**Arbeitslosigkeit
Unemployment
Chômage**



0605 Arbeitslosenquoten Männer unter 25 Jahren
saisonbereinigt

Unemployment rated of men under 25 years old seasonally adjusted

Taux de chômage hommes moins de 25 ans désaisonnalisé

	EU-15	EUR-11	B	DK	D	EL	E	F	IRL	I	L	NL	A	P	FIN	S	UK	US	JP
1996	20,7	21,8	19,5	8,8	10,6	21,5	36,3	26,3	19,0	29,7	8,5	11,0	5,2	14,3	29,5	21,3	18,0	12,6	6,8
1997	19,7	21,1	19,4	7,0	11,7	22,0	33,1	26,7	16,0	29,4	6,9	8,2	5,6	12,0	25,4	21,1	15,9	11,8	6,8
1998	18,2	19,3	21,2	7,3	10,6	21,7	29,0	24,3	11,7	29,8	6,9	7,8	5,0	8,3	22,8	16,8	15,1	11,1	8,3
1999	16,6	17,3	24,8	9,3	10,0	22,9	23,2	22,4	8,4	29,1	6,1	5,2	3,9	7,1	20,8	13,1	14,4	10,3	10,2
1999 Jun	16,5	17,1	25,4	9,8	9,7	23,0	22,4	23,0	8,5	28,7	6,4	4,0	3,7	7,5	19,4	11,8	14,1	10,6	10,3
Jul	16,4	17,1	25,2	9,4	9,8	:	21,9	22,7	8,3	28,9	6,4	4,7	3,7	7,0	19,4	13,2	14,1	10,4	10,6
Aug	16,5	17,2	25,1	9,1	10,0	:	22,8	22,4	8,1	28,9	6,3	5,4	3,7	6,5	19,6	12,7	13,9	9,8	9,9
Sep	16,3	17,0	25,0	8,7	10,1	:	22,4	22,0	7,8	28,8	5,9	4,7	3,7	6,4	20,0	12,0	13,8	10,1	10,7
Oct	16,0	16,8	24,6	8,2	10,0	:	21,9	21,3	7,5	29,0	5,7	4,6	3,6	6,1	20,5	12,2	13,6	10,2	10,4
Nov	15,8	16,5	24,2	8,3	9,9	:	21,7	20,8	7,1	28,8	5,4	3,4	3,6	6,0	20,9	11,9	13,7	10,2	10,4
Dec	15,7	16,4	23,9	8,3	9,9	:	21,5	20,3	6,9	28,7	5,2	4,1	3,6	6,2	21,1	10,9	13,7	10,7	11,3
2000 Jan	15,8	16,4	23,7	8,2	9,9	:	21,8	20,0	6,9	28,4	5,3	4,3	3,7	6,7	21,2	10,6	13,5	9,7	9,1
Feb	15,8	16,3	23,6	7,9	10,0	:	21,7	19,9	6,8	28,2	5,3	4,5	3,7	6,9	21,1	11,1	13,8	10,0	10,1
Mar	15,6	16,1	23,3	8,0	10,1	:	21,0	19,4	6,6	28,0	5,2	4,8	3,5	6,4	21,0	11,3	13,9	9,4	10,3
Apr	15,5	15,9	23,2	7,6	10,3	:	20,3	18,9	6,4	28,1	5,1	5,0	3,4	5,6	20,7	12,1	13,8	9,6	9,3
May	15,2	15,8	23,2	7,6	10,3	:	20,2	18,6	6,3	27,9	4,9	4,8	3,3	5,1	20,4	10,8	13,3	9,9	9,4
Jun	15,1	15,6	23,1	7,6	10,3	:	19,7	18,4	6,1	27,9	4,7	4,5	3,2	4,9	20,0	11,4	12,8	9,7	10,3
Jul	15,1	15,7	23,1	7,7	10,4	:	19,9	18,4	6,1	27,9	4,5	4,7	3,3	4,6	19,6	12,2	:	9,8	10,0
Aug	15,2	15,8	23,4	7,7	10,4	:	20,6	18,6	6,0	:	:	:	3,3	4,4	19,3	12,1	:	10,0	10,2

0606 Arbeitslosenquoten Frauen unter 25 Jahren
saisonbereinigt

Unemployment rated of women under 25 years old seasonally adjusted

Taux de chômage femmes moins de 25 ans désaisonnalisé

	EU-15	EUR-11	B	DK	D	EL	E	F	IRL	I	L	NL	A	P	FIN	S	UK	US	JP
1996	23,4	26,4	27,5	12,6	9,2	41,0	48,8	32,2	17,2	39,5	8,4	12,4	7,3	19,9	26,3	19,8	12,5	11,3	6,5
1997	22,8	25,8	27,5	10,1	9,8	40,4	46,0	32,0	14,6	39,5	9,5	10,9	7,9	19,0	25,0	20,1	12,2	10,7	6,5
1998	21,1	23,6	25,5	8,6	9,1	39,7	43,3	29,0	10,9	39,0	7,3	8,1	7,9	13,1	24,3	16,3	11,8	9,8	7,1
1999	19,3	21,2	25,0	10,4	8,4	40,9	37,3	26,3	8,3	37,1	7,6	9,1	6,5	11,2	22,1	14,2	11,3	9,5	8,1
1999 Jun	19,3	21,2	25,3	11,0	8,1	41,0	37,0	26,8	8,4	36,6	7,5	11,2	6,4	11,6	21,5	13,9	11,3	9,2	7,4
Jul	19,2	21,1	25,1	10,7	8,3	:	36,2	26,5	8,3	36,1	7,5	12,5	6,4	11,1	21,6	11,8	11,2	9,2	8,4
Aug	19,2	21,0	25,2	10,5	8,5	:	37,3	26,1	8,2	36,2	7,9	9,4	6,4	10,9	21,8	13,7	11,1	9,5	8,8
Sep	19,2	20,9	25,0	10,0	8,6	:	36,9	25,8	7,9	36,2	7,8	9,3	6,2	10,6	22,1	14,8	11,4	10,2	8,6
Oct	18,7	20,3	24,6	9,7	8,4	:	35,4	25,4	7,7	36,7	7,3	5,6	6,1	10,5	22,6	13,5	11,3	9,6	8,3
Nov	18,6	20,2	24,2	9,1	8,2	:	34,9	25,0	7,4	36,6	7,0	6,9	6,0	10,2	23,2	13,4	11,3	9,7	8,1
Dec	18,5	20,1	23,9	9,2	8,2	:	35,1	24,5	7,1	36,4	7,0	6,3	6,1	10,6	23,6	13,0	11,5	8,4	7,8
2000 Jan	18,6	20,1	23,8	9,2	8,2	:	35,2	24,4	6,9	36,0	7,3	6,5	6,0	12,0	23,8	13,6	11,7	8,9	7,3
Feb	18,7	20,2	23,7	9,0	8,2	:	35,6	24,4	6,8	35,8	7,2	6,3	5,9	12,5	23,9	13,4	12,0	9,4	7,6
Mar	18,5	20,0	23,5	9,1	8,2	:	35,2	23,8	6,6	35,7	7,2	7,1	5,7	12,7	23,8	12,9	11,8	10,1	7,8
Apr	18,2	19,7	23,4	8,7	8,3	:	33,6	23,3	6,4	35,6	7,1	6,9	5,4	13,4	23,5	14,8	11,5	9,1	7,8
May	17,9	19,5	23,3	8,7	8,2	:	33,2	22,8	6,3	35,9	7,1	5,7	5,4	13,3	23,1	9,4	10,7	9,4	7,6
Jun	17,9	19,3	23,3	8,8	8,2	:	32,6	22,5	6,1	36,1	7,2	4,5	5,6	13,3	22,9	13,8	10,7	8,8	8,0
Jul	17,8	19,3	23,4	8,7	8,2	:	32,7	22,4	6,1	36,6	7,2	4,3	5,5	13,1	22,7	10,2	:	9,0	7,6
Aug	18,0	19,6	23,9	8,8	8,4	:	33,8	22,3	6,1	:	:	:	5,5	12,7	22,7	9,0	:	8,6	7,8

Industrie
Industry
Industrie

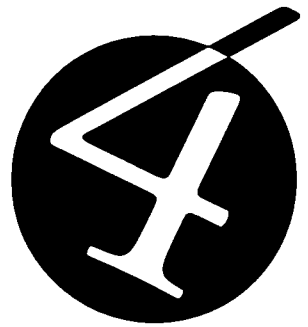

Industrielle Produktion Industrial production Production industrielle



0701 Industrie insgesamt (1) 1995 = 100
Total industry (1) 1995 = 100
Ensemble de l'industrie (1) 1995 = 100

NACE Rev. 1 C-F

	EU-15	EUR-11	B	DK	D	EL	E	F	IRL	I	L	NL	A	P	FIN	S	UK	US	JP
1996	100,2	100,1	102,9	102,5	99,8	:	98,7	100,1	107,6	99,2	98,2	101,6	100,9	:	104,5	:	100,6	:	:
1997	103,7	103,8	107,3	109,1	102,5	:	104,5	103,6	123,5	102,4	103,0	104,8	107,8	:	114,4	:	102,1	:	:
1998	107,0	107,7	110,6	112,2	106,0	:	111,2	108,3	142,4	102,4	109,0	106,5	118,1	:	123,4	:	103,1	:	:
1999	108,8	109,8	112,2	109,3	107,6	:	115,7	110,7	157,2	102,4	112,9	108,2	124,0	:	130,0	:	103,1	:	:
1999 Jun	108,5	109,8	112,2	111,8	108,5	:	115,4	111,6	155,8	101,5	111,1	107,2	123,7	:	128,3	:	102,1	:	:
Jul	109,0	110,0	112,5	111,0	107,0	:	116,4	111,5	164,4	102,6	113,1	108,4	122,9	:	130,7	:	103,8	:	:
Aug	110,2	111,3	113,4	107,3	108,7	:	115,9	110,6	164,7	110,3	118,3	107,8	124,9	:	128,3	:	104,4	:	:
Sep	109,7	110,7	114,1	109,1	109,2	:	117,0	111,6	159,1	103,5	116,4	108,4	125,0	:	131,2	:	104,4	:	:
Oct	109,9	111,1	115,4	107,9	108,9	:	116,8	112,8	161,9	103,5	114,2	108,7	126,4	:	130,2	:	103,6	:	:
Nov	110,9	112,2	116,8	109,5	109,6	:	118,8	113,3	161,8	104,8	116,2	108,7	135,3	:	130,7	:	104,3	:	:
Dec	111,4	112,7	115,8	106,9	110,9	:	119,1	113,8	171,3	104,7	120,1	110,4	128,8	:	145,1	:	104,5	:	:
2000 Jan	110,6	112,0	114,1	114,0	109,6	:	119,0	114,0	155,7	104,8	120,6	109,0	127,6	:	135,8	:	103,7	:	:
Feb	112,8	114,4	118,2	114,4	113,1	:	120,8	113,2	:	106,3	117,7	110,1	131,0	:	136,5	:	104,0	:	:
Mar	112,8	114,0	116,8	114,5	111,2	:	121,4	113,9	:	106,2	116,2	110,8	131,7	:	138,6	:	105,2	:	:
Apr	112,4	114,0	117,8	118,5	110,8	:	120,4	112,8	:	107,6	117,1	110,6	131,7	:	138,6	:	104,2	:	:
May	115,1	116,5	118,2	121,8	116,0	:	122,5	115,8	:	108,0	118,0	110,6	133,9	:	142,5	:	104,8	:	:
Jun	112,2	113,8	116,6	113,9	111,0	:	122,6	111,8	:	107,6	117,9	113,1	131,4	:	142,3	:	105,2	:	:
Jul	:	:	118,9	114,0	112,4	:	:	114,2	:	107,9	117,1	:	:	:	141,4	:	103,6	:	:
Aug	:	:	117,7	119,2	113,6	:	:	113,0	:	107,4	119,4	:	:	:	144,3	:	104,3	:	:

0702 Industrie insgesamt (ohne Baugewerbe) (1) 1995 = 100
Total industry (excluding construction) (1) 1995 = 100
Ensemble de l'industrie (sans bâtiment) (1) 1995 = 100

NACE Rev. 1 C-E

	EU-15	EUR-11	B	DK	D	EL	E	F	IRL	I	L	NL	A	P	FIN	S	UK	US	JP
1996	100,6	100,4	102,6	101,6	100,6	101,0	98,7	100,5	107,6	98,1	100,1	102,5	101,0	105,6	103,8	101,7	101,1	104,4	102,0
1997	104,5	104,7	107,4	107,0	104,1	102,7	105,6	104,4	123,5	101,8	105,9	105,7	107,4	106,5	113,3	108,9	102,5	111,1	105,8
1998	108,4	109,1	111,0	109,3	108,5	111,3	111,4	109,8	142,4	102,9	114,0	107,2	116,2	114,2	122,6	113,4	103,3	115,7	98,9
1999	110,1	111,1	112,0	111,4	110,2	115,0	114,2	112,2	157,2	102,9	118,0	107,7	123,2	117,5	129,2	114,6	103,9	119,8	99,6
1999 Jun	109,9	110,8	111,5	110,7	111,1	115,7	114,3	111,4	154,7	103,2	114,2	107,2	123,0	117,0	127,6	114,8	103,2	119,4	99,1
Jul	110,2	111,3	111,7	110,9	109,5	120,6	116,1	112,9	165,1	104,4	117,2	109,7	121,8	118,1	129,1	113,5	104,1	120,1	99,7
Aug	110,7	111,8	112,9	108,9	111,7	119,9	115,9	112,9	167,9	104,8	125,9	106,7	123,6	119,0	126,9	110,4	104,6	120,4	102,0
Sep	111,4	112,3	113,5	112,9	112,0	113,6	115,8	113,5	161,3	104,5	123,4	106,9	124,6	116,2	130,0	118,2	104,2	120,7	101,5
Oct	111,7	113,0	114,5	112,1	111,9	113,5	115,0	114,1	164,8	105,2	121,0	108,3	127,5	117,6	127,6	118,6	104,3	121,5	101,4
Nov	112,6	113,7	115,6	115,4	112,8	113,5	117,2	115,6	159,3	106,4	121,2	108,7	132,6	119,8	129,5	118,5	104,8	121,9	102,6
Dec	112,7	113,8	115,2	115,0	113,4	118,0	117,9	114,4	176,5	106,5	127,6	109,1	128,7	117,6	140,0	115,1	104,2	122,4	102,8
2000 Jan	112,2	113,8	114,6	114,2	113,1	119,0	117,3	114,7	151,8	105,4	125,3	105,8	126,6	118,5	137,2	117,3	103,6	123,3	102,4
Feb	113,6	114,7	117,0	113,5	115,7	121,2	119,8	115,8	:	107,2	124,0	109,9	131,7	114,4	136,6	121,0	103,2	123,8	102,2
Mar	114,3	115,6	116,8	113,9	114,8	122,1	120,0	115,9	:	107,4	121,2	111,4	133,7	113,9	139,5	123,1	104,0	124,5	104,3
Apr	114,6	116,3	117,7	119,9	114,9	123,2	118,8	115,3	:	106,8	122,4	110,0	134,3	114,5	141,7	127,0	104,8	125,4	103,8
May	115,9	117,0	118,0	123,9	119,8	120,9	121,2	116,0	:	109,2	121,9	109,6	136,9	115,6	142,8	123,5	105,1	126,2	104,0
Jun	114,7	116,5	117,4	111,4	115,3	120,7	120,1	115,5	:	108,3	123,9	112,2	134,5	116,6	142,6	128,6	105,3	126,5	105,9
Jul	115,3	116,9	118,9	117,2	117,4	120,0	119,7	117,3	:	107,3	122,4	110,5	:	118,8	142,7	:	105,7	127,0	105,6
Aug	115,7	117,2	118,1	119,4	117,8	:	122,7	117,3	:	108,7	123,9	109,2	:	121,7	144,6	:	106,3	:	:

(1) Jährlich: arbeitstätiglich bereinigt; Monatlich: saisonbereinigte Angaben. / Annual: data adjusted by working days; Monthly: seasonally adjusted data. / Annuel: données corrigées des jours ouvrables; Mensuel: données désaisonnalisées.

Industrielle Produktion
Industrial production
Production industrielle



0703 Be- und verarbeitendes Gewerbe (1)
 1995 = 100

Manufacturing (1)
 1995 = 100

Industrie manufacturière (1)
 1995 = 100

NACE Rev. 1 D

	EU-15	EUR-11	B	DK	D	EL	E	F	IRL	I	L	NL	A	P	FIN	S	UK	US	JP
1996	100,2	100,1	102,3	101,6	100,4	100,5	98,9	100,2	108,0	97,7	99,8	101,5	100,7	106,0	103,3	102,4	100,1	104,7	102,0
1997	104,7	105,0	107,3	107,1	104,4	102,1	106,3	105,0	125,6	101,5	107,1	106,0	108,0	109,6	113,6	109,8	101,7	112,3	105,9
1998	108,9	109,9	110,4	109,4	109,5	105,9	112,8	111,2	146,2	102,4	111,8	108,4	117,8	113,0	124,2	114,4	102,2	117,8	98,4
1999	110,6	111,9	111,4	111,5	111,3	106,0	115,6	113,6	161,5	101,9	:	:	124,9	114,2	131,2	115,6	102,3	122,8	99,2
1999 Jun	110,3	112,1	111,4	110,9	112,2	103,5	115,5	114,4	158,4	100,9	:	108,7	123,9	112,7	129,0	115,8	101,4	122,1	98,6
Jul	111,0	112,2	110,8	111,0	110,7	110,8	117,1	114,2	169,8	102,6	:	112,5	123,4	114,2	131,4	114,4	102,5	122,6	99,3
Aug	111,8	113,2	112,9	109,0	113,1	108,2	118,3	114,0	175,1	107,1	:	108,5	125,8	115,0	128,5	111,3	103,0	123,0	101,4
Sep	111,8	113,1	113,4	113,1	113,6	104,1	116,5	114,5	165,8	103,2	:	110,8	127,3	113,1	132,1	119,2	103,1	123,4	100,8
Oct	112,4	113,6	114,4	112,3	113,2	105,9	116,0	115,1	169,7	103,0	:	112,6	129,8	114,8	129,3	119,6	102,8	124,5	100,8
Nov	112,9	114,6	115,7	115,6	114,2	104,9	117,7	118,1	163,6	105,2	:	112,5	136,1	116,2	131,4	119,6	103,5	125,2	102,2
Dec	113,3	115,1	115,5	115,2	114,9	108,6	119,5	116,8	181,7	102,7	:	111,0	129,4	114,8	143,0	116,2	103,3	125,7	102,3
2000 Jan	113,2	114,3	114,9	114,4	114,6	108,7	118,6	117,1	154,9	102,9	:	108,0	128,4	114,9	139,9	118,3	102,5	126,6	102,0
Feb	114,2	116,4	118,3	113,6	117,6	111,4	120,0	116,5	:	104,6	:	112,4	133,5	110,8	139,8	122,0	102,5	127,1	101,6
Mar	115,0	116,6	117,4	114,1	116,7	115,1	120,0	116,4	:	104,5	:	113,2	136,3	110,3	142,5	124,2	103,2	128,1	104,1
Apr	115,7	117,2	118,3	120,0	116,8	115,2	120,4	116,6	:	106,5	:	114,2	136,4	110,8	145,1	128,1	102,7	128,9	103,5
May	116,4	119,1	119,2	124,1	122,5	113,0	121,4	117,7	:	107,0	:	111,7	140,1	112,1	145,6	124,7	103,3	129,6	103,7
Jun	116,0	117,1	117,8	111,5	117,2	113,4	120,2	118,1	:	105,6	:	115,4	137,8	114,2	146,4	129,7	103,5	130,1	105,8
Jul	116,6	118,7	120,0	117,4	119,1	110,3	120,2	117,4	:	106,2	:	113,5	:	116,0	147,2	:	103,3	130,8	105,0
Aug	117,6	120,5	119,0	119,5	120,0	:	122,0	117,4	:	117,8	:	112,1	:	118,9	149,1	:	104,1	:	:

0704 Baugewerbe (1)
 1995 = 100

Construction (1)
 1995 = 100

Construction (1)
 1995 = 100

NACE Rev. 1 45

	EU-15	EUR-11	B	DK	D	EL	E	F	IRL	I	L	NL	A	P	FIN	S	UK	US	JP
1996	97,4	96,7	100,5	107,0	91,4	:	98,5	98,0	:	105,3	92,8	97,8	:	:	111,8	:	101,2	:	:
1997	98,2	97,0	103,3	118,4	89,2	:	101,2	99,6	:	105,8	95,0	100,0	:	:	124,3	:	103,8	:	:
1998	98,3	96,6	105,2	124,8	86,7	:	110,8	101,2	:	99,0	95,6	102,8	:	:	131,6	:	:	:	:
1999	99,7	99,4	109,0	100,5	87,3	:	120,4	104,1	:	99,8	99,0	108,7	:	:	137,9	:	:	:	:
1999 Jun	100,0	99,5	108,3	106,0	88,5	:	120,2	105,4	:	:	98,8	108,6	:	:	137,2	:	:	:	:
Jul	101,3	100,9	112,6	100,9	88,5	:	119,2	106,6	:	:	99,3	109,1	:	:	137,1	:	:	:	:
Aug	99,5	99,3	109,8	95,8	87,3	:	119,1	105,0	:	:	99,8	109,5	:	:	136,6	:	:	:	:
Sep	99,4	99,3	108,8	91,4	87,2	:	120,1	105,4	:	:	99,9	110,0	:	:	134,9	:	:	:	:
Oct	100,6	100,7	112,3	84,5	87,1	:	121,6	105,8	:	:	100,3	110,5	:	:	133,4	:	:	:	:
Nov	100,1	100,3	111,1	80,0	86,0	:	122,9	105,8	:	:	101,4	111,1	:	:	133,8	:	:	:	:
Dec	102,6	104,1	122,1	70,0	89,6	:	124,1	106,8	:	:	102,6	111,6	:	:	156,0	:	:	:	:
2000 Jan	101,8	101,3	114,8	:	85,3	:	125,8	106,7	:	:	101,1	111,8	:	:	:	:	:	:	:
Feb	100,9	101,7	113,6	:	86,2	:	125,6	105,6	:	:	103,4	112,3	:	:	:	:	:	:	:
Mar	100,0	99,7	109,5	:	81,6	:	126,8	107,2	:	:	101,8	112,8	:	:	:	:	:	:	:
Apr	98,3	98,0	103,4	:	81,4	:	126,9	105,9	:	:	102,2	113,4	:	:	:	:	:	:	:
May	102,0	102,3	114,0	:	83,5	:	127,5	108,3	:	:	102,3	113,9	:	:	:	:	:	:	:
Jun	97,0	96,7	96,3	:	78,5	:	132,1	105,8	:	:	102,4	114,4	:	:	:	:	:	:	:
Jul	:	99,4	96,9	:	79,2	:	:	106,1	:	:	102,5	:	:	:	:	:	:	:	:
Aug	:	:	:	:	:	:	:	106,5	:	:	:	:	:	:	:	:	:	:	:

(1) Jährlich: arbeitstäglich bereinigt ; Monatlich: saisonbereinigte Angaben. / Annual: data adjusted by working days ; Monthly: seasonally adjusted data. / Annual: données corrigées des jours ouvrables ; Mensuel: données désaisonnalisées.

Produktion nach Industrie-Hauptgruppen
Production by industrial groupings
Production par regroupements industriels



0801 Vorleistungsgüterindustrie ⁽¹⁾ Intermediate goods industry ⁽¹⁾ Industries des biens intermédiaires ⁽¹⁾
1995 = 100 1995 = 100 1995 = 100

	EU-15	EUR-11	B	DK	D	EL	E	F	IRL	I	L	NL	A	P	FIN	S	UK	US	JP
1996	100,2	99,9	104,7	102,0	99,5	102,2	98,3	101,2	110,6	97,2	98,1	103,1	100,3	103,9	100,9	100,0	101,4	102,5	100,0
1997	105,0	105,4	111,9	107,0	105,0	104,6	104,2	105,3	132,9	101,4	104,7	103,8	111,4	109,2	113,1	106,1	102,4	106,7	104,4
1998	108,6	109,5	116,1	107,2	109,1	114,9	108,7	109,9	159,3	103,8	107,3	103,5	118,7	114,8	118,1	108,1	102,6	109,9	98,2
1999	110,5	111,9	119,6	110,3	111,8	119,8	112,0	111,7	179,6	103,4	113,7	103,3	124,7	122,6	123,1	108,7	102,0	112,9	101,7
1999 Jun	110,2	111,9	119,2	109,7	112,3	121,5	111,9	112,2	167,9	103,9	110,9	103,9	125,5	123,1	120,9	108,2	101,0	112,6	100,4
Jul	111,1	112,6	120,5	111,3	111,3	124,0	114,0	112,5	197,4	104,9	114,1	105,1	126,5	122,1	122,1	110,4	101,9	112,5	101,2
Aug	111,2	112,7	120,2	106,5	112,9	127,8	113,9	111,9	201,7	104,8	119,0	103,5	127,3	124,3	123,5	106,6	102,3	112,6	103,9
Sep	112,0	113,5	121,3	110,9	114,0	121,9	113,6	111,4	172,5	105,5	120,2	102,0	127,7	122,6	127,3	109,9	101,7	113,4	104,4
Oct	112,5	114,1	122,6	112,7	113,3	117,4	114,1	114,1	206,8	106,3	117,0	102,9	128,0	123,0	127,1	111,9	101,7	113,9	105,0
Nov	113,5	115,3	123,9	114,2	114,9	121,2	115,5	114,6	188,0	106,9	119,2	103,0	132,9	128,8	128,6	113,0	101,8	113,2	106,9
Dec	113,6	115,3	124,3	117,2	117,2	126,0	116,5	114,9	214,2	106,4	122,2	105,4	129,4	123,3	132,8	111,6	101,3	113,8	106,7
2000 Jan	113,3	114,7	123,5	115,0	114,4	129,4	117,9	115,7	165,0	106,8	122,7	103,3	127,9	125,4	132,8	113,2	101,4	114,4	107,8
Feb	114,8	116,6	124,8	111,8	117,9	132,2	119,5	115,8	:	107,9	122,2	106,8	132,2	122,2	131,6	114,8	100,8	115,5	106,4
Mar	115,3	117,2	125,5	112,2	116,3	131,6	119,0	115,8	:	108,6	122,3	107,7	132,8	122,4	135,9	116,3	101,8	115,8	109,0
Apr	115,4	116,9	126,6	116,5	115,8	130,6	118,5	117,2	:	107,7	122,6	103,3	132,8	122,8	133,4	119,4	103,7	116,0	110,3
May	117,1	119,4	126,5	125,2	121,7	132,1	120,0	118,7	:	109,9	122,2	105,7	136,5	123,5	135,3	116,6	103,3	115,5	109,9
Jun	115,3	116,9	126,5	107,1	116,8	131,2	119,5	114,7	:	109,0	121,3	106,8	126,9	122,2	136,3	122,4	103,3	114,9	112,1
Jul	116,0	118,0	127,5	114,0	118,1	135,7	118,6	117,0	:	108,1	123,9	105,4	:	126,0	136,5	:	104,7	115,0	111,8
Aug	116,3	118,4	127,6	114,7	119,1	:	121,6	115,5	:	109,2	118,9	105,3	:	129,3	138,0	:	104,3	:	:

0802 Investitionsgüterindustrie ⁽¹⁾ Capital goods industry ⁽¹⁾ Industries des biens d'investissement ⁽¹⁾
1995 = 100 1995 = 100 1995 = 100

	EU-15	EUR-11	B	DK	D	EL	E	F	IRL	I	L	NL	A	P	FIN	S	UK	US	JP
1996	101,7	101,6	103,3	101,3	101,0	97,2	102,5	101,2	109,6	101,0	110,0	102,9	101,1	118,6	108,2	104,3	101,6	106,7	106,4
1997	106,5	106,6	104,6	105,0	105,2	101,9	113,1	108,2	130,2	102,3	109,2	109,3	104,8	119,7	120,4	115,2	103,8	117,1	109,8
1998	113,0	113,5	109,9	108,4	113,2	114,8	122,8	114,5	155,1	101,0	126,0	113,6	122,5	126,0	145,8	123,7	107,8	126,6	96,6
1999	115,0	115,1	108,5	108,0	113,2	117,7	126,6	117,5	172,8	100,4	139,2	112,8	137,1	120,7	163,0	125,2	112,7	132,1	92,7
1999 Jun	114,4	114,8	109,2	105,4	114,8	120,0	126,4	117,8	178,7	100,3	128,8	108,5	136,0	118,8	160,2	126,6	112,4	131,5	92,3
Jul	114,9	115,4	108,1	101,2	112,6	120,8	130,9	118,3	175,8	101,4	136,4	116,6	129,2	119,4	164,5	120,4	113,5	132,4	94,3
Aug	115,5	115,7	111,1	102,0	115,8	120,8	125,4	118,7	182,3	100,5	159,8	106,5	142,9	119,1	153,4	117,8	114,1	133,5	94,7
Sep	116,5	116,4	109,9	107,9	115,8	117,7	129,7	118,4	184,0	102,2	150,9	111,5	141,0	114,6	162,1	132,2	114,4	133,2	95,0
Oct	116,2	116,7	110,6	104,9	115,5	106,3	126,8	118,2	166,6	101,9	154,4	115,2	143,6	114,5	158,8	130,0	113,5	134,1	92,3
Nov	117,3	117,4	110,9	107,5	116,5	98,9	129,0	118,0	178,5	103,7	141,2	111,1	156,9	116,4	157,9	128,6	115,0	134,2	92,6
Dec	117,8	118,2	110,6	109,5	114,9	103,6	129,4	118,1	188,3	106,9	144,5	109,0	141,1	113,8	180,6	125,5	114,9	134,6	94,1
2000 Jan	118,7	119,2	109,1	102,8	119,4	91,8	130,4	118,6	192,3	104,8	127,4	112,4	151,4	120,8	174,8	128,3	111,7	136,7	94,7
Feb	119,8	120,2	112,4	106,6	121,9	97,2	134,4	117,3	:	105,4	135,3	113,0	154,6	115,8	177,0	135,5	111,3	137,5	94,9
Mar	120,7	121,4	111,7	109,2	122,0	98,1	134,0	117,7	:	106,6	125,2	112,9	161,0	96,0	182,0	139,9	112,7	139,1	96,5
Apr	121,5	122,6	111,2	109,9	121,7	104,5	132,1	117,5	:	104,6	128,0	119,0	159,2	97,5	189,0	142,7	113,3	140,2	93,2
May	122,7	123,8	112,2	115,4	128,4	93,7	138,3	119,5	:	108,7	126,9	113,4	163,0	112,3	190,1	138,6	115,1	140,9	93,3
Jun	122,8	123,6	109,1	105,6	121,7	104,9	135,6	116,9	:	107,5	139,0	114,9	161,7	108,5	188,0	142,8	115,8	141,3	97,7
Jul	123,6	124,5	138,8	111,8	124,4	98,3	133,6	117,9	:	107,1	121,0	115,7	:	111,6	191,5	:	115,8	143,6	94,7
Aug	125,0	126,3	106,6	114,6	126,9	:	140,0	116,9	:	109,6	128,4	108,6	:	128,4	198,1	:	120,0	:	:

(1) Jährlich: arbeitstäglich bereinigt; Monatlich: saisonbereinigte Angaben. / Annual: data adjusted by working days; Monthly: seasonally adjusted data. / Annuel: données corrigées des jours ouvrables; Mensuel: données désaisonnalisées.

Produktion nach Industrie-Hauptgruppen
Production by industrial groupings
Production par regroupements industriels



0803 Gebrauchsgüterindustrie ⁽¹⁾ 1995 = 100 Durable consumer goods industry ⁽¹⁾ 1995 = 100 Industries des biens de consommation durables ⁽¹⁾ 1995 = 100

	EU-15	EUR-11	B	DK	D	EL	E	F	IRL	I	L	NL	A	P	FIN	S	UK	US	JP
1996	100,7	100,2	98,7	100,6	101,1	111,7	102,9	100,4	:	97,6	:	99,5	103,5	101,0	98,5	101,2	103,9	108,2	102,6
1997	104,7	103,9	97,0	108,6	101,9	121,1	112,0	106,0	:	102,5	:	109,0	106,8	103,5	109,7	111,7	107,5	119,4	111,0
1998	110,3	110,0	98,4	118,8	108,3	122,3	124,9	118,2	:	104,0	:	113,4	111,4	107,1	116,5	122,4	107,8	129,7	105,5
1999	113,7	113,4	95,4	123,4	112,2	136,4	126,4	124,4	:	107,2	:	119,2	109,1	108,1	104,8	127,4	111,3	139,5	105,9
1999 Jun	113,9	114,0	95,4	123,8	115,9	138,5	125,4	126,2	:	108,4	:	118,5	107,9	112,9	104,8	129,3	108,7	139,0	104,7
Jul	113,9	114,2	96,0	127,1	109,3	135,0	129,8	129,1	:	111,2	:	119,8	108,4	108,6	102,4	117,7	111,6	140,3	105,0
Aug	115,0	115,2	92,5	121,7	115,8	128,1	124,1	123,3	:	108,2	:	103,3	108,6	110,1	104,6	123,6	113,0	140,8	108,5
Sep	115,2	114,2	93,8	122,9	114,1	136,8	128,5	126,1	:	108,5	:	112,6	110,9	106,4	103,6	132,5	112,4	141,2	108,0
Oct	116,2	115,7	94,5	124,2	113,5	147,0	125,8	127,1	:	112,5	:	120,7	109,4	114,5	104,3	132,6	113,0	142,4	106,6
Nov	117,4	116,4	96,5	127,2	115,9	147,6	129,0	126,4	:	113,2	:	122,9	111,8	107,6	99,2	136,7	115,5	143,1	109,6
Dec	118,1	117,6	94,9	133,4	115,9	154,1	131,8	131,8	:	115,0	:	130,3	109,8	103,2	100,1	133,9	117,5	143,9	106,0
2000 Jan	117,8	117,2	95,4	131,8	116,5	139,4	133,0	131,8	:	113,3	:	113,0	109,4	112,0	99,7	136,8	113,8	146,1	107,0
Feb	120,2	120,1	97,3	132,5	119,6	148,8	137,0	134,3	:	115,7	:	125,6	111,3	105,5	100,4	144,0	114,8	146,7	107,8
Mar	120,6	120,0	97,9	137,7	118,9	152,0	136,1	136,0	:	115,7	:	120,7	110,4	103,3	103,4	145,5	116,8	149,0	111,9
Apr	121,6	121,4	99,8	141,0	118,1	161,0	135,6	133,0	:	118,8	:	136,6	111,3	106,9	110,3	149,4	110,0	150,7	110,4
May	122,0	123,4	100,5	145,2	126,0	154,5	138,1	136,5	:	118,2	:	130,8	111,2	106,6	114,5	147,9	112,8	152,5	110,6
Jun	121,2	120,6	100,8	125,5	117,1	155,0	138,2	127,8	:	116,3	:	132,2	112,0	103,5	121,8	149,0	111,1	153,6	112,7
Jul	122,4	123,3	101,2	141,3	124,6	164,1	137,3	133,6	:	116,3	:	119,9	:	107,3	126,4	:	107,5	154,5	111,3
Aug	122,0	127,0	106,5	130,1	121,9	:	147,9	143,3	:	115,6	:	107,9	:	109,0	126,4	:	107,6	:	:

0804 Verbrauchsgüterindustrie 1995 = 100 Non-durable consumer goods industry 1995 = 100 Industries des biens de consommation non durables 1995 = 100

	EU-15	EUR-11	B	DK	D	EL	E	F	IRL	I	L	NL	A	P	FIN	S	UK	US	JP
1996	100,0	99,6	98,9	101,7	100,6	99,0	95,9	99,1	106,8	98,6	99,3	101,7	99,8	104,5	102,4	105,5	100,5	100,6	100,1
1997	102,5	102,4	102,6	108,3	100,9	98,5	102,7	100,9	118,6	102,1	110,9	106,7	104,6	103,6	106,3	107,3	101,5	103,8	101,0
1998	104,0	104,5	103,7	110,0	100,6	102,8	106,7	103,9	134,6	102,5	126,3	109,9	112,2	109,5	107,9	109,9	100,1	104,2	97,8
1999	105,4	106,2	101,7	113,9	101,9	104,3	109,6	106,3	145,2	103,3	122,2	111,8	115,8	107,8	107,5	111,1	99,6	104,4	98,5
1999 Jun	104,3	105,7	98,4	112,9	102,1	105,4	109,5	107,3	138,5	101,5	122,6	111,3	115,2	109,6	105,8	110,5	99,5	104,0	99,4
Jul	106,1	106,4	102,8	114,1	101,9	105,8	109,0	105,8	146,9	103,2	123,7	113,5	116,5	108,5	109,0	111,1	100,0	103,7	98,4
Aug	106,4	107,0	101,2	113,7	102,8	107,6	111,4	107,1	141,3	107,4	125,8	113,3	116,4	109,7	107,1	106,5	100,3	104,1	99,2
Sep	106,0	107,0	101,8	116,5	102,7	103,6	109,0	106,2	146,8	103,5	124,0	112,8	117,7	107,5	107,3	114,6	100,1	104,4	98,3
Oct	106,7	107,2	102,5	114,2	103,1	105,2	108,4	107,1	142,6	103,3	118,0	112,8	118,0	109,2	107,3	115,6	100,8	105,5	99,3
Nov	107,5	107,7	103,8	119,9	103,0	102,9	111,2	108,0	141,9	105,4	120,8	115,8	119,7	106,0	107,2	114,3	101,0	106,1	100,1
Dec	106,6	107,9	101,5	112,6	103,3	107,1	112,8	107,3	191,3	101,7	128,6	113,3	119,8	111,2	110,3	103,5	99,4	106,2	100,2
2000 Jan	103,2	103,1	101,9	118,1	101,1	107,8	109,3	106,2	138,8	99,5	132,1	106,3	108,8	103,3	106,1	106,0	100,0	106,0	94,7
Feb	104,8	104,9	104,2	116,2	103,0	108,7	106,4	106,1	:	103,5	132,4	112,1	121,0	98,8	107,3	107,7	99,4	106,3	95,0
Mar	105,7	106,2	102,7	113,9	101,7	112,4	109,9	105,8	:	103,4	122,2	116,1	121,8	106,3	106,4	107,5	99,1	106,1	98,9
Apr	106,8	107,3	104,5	126,2	103,1	109,3	109,4	104,9	:	106,4	129,8	114,5	121,8	104,2	107,9	115,2	99,2	106,0	99,4
May	107,0	107,9	105,2	124,0	105,8	109,2	109,6	106,3	:	105,9	127,4	112,3	123,9	105,8	107,7	111,3	99,2	105,6	97,2
Jun	106,9	108,4	105,6	117,2	103,5	106,0	108,9	104,0	:	104,6	128,6	118,6	123,1	108,6	111,1	117,2	99,9	105,6	96,6
Jul	107,2	108,6	104,7	119,2	103,0	91,5	110,4	106,1	:	104,7	125,1	116,2	:	107,9	109,9	:	99,2	106,2	98,7
Aug	107,4	108,9	106,2	125,7	104,3	:	109,7	104,9	:	107,4	:	117,0	:	108,2	109,2	:	99,5	:	:

(1) Jährlich: arbeitstätiglich bereinigt; Monatlich: saisonbereinigte Angaben. / Annual: data adjusted by working days; Monthly: seasonally adjusted data. / Annuel: données corrigées des jours ouvrables; Mensuel: données désaisonnalisées.

Produktion nach Aktivitäten
Production by activity
Production par activité



0901 Ernährungsgewerbe (1)
 1995 = 100

Manufacture of food products
 and beverages (1)
 1995 = 100
 NACE Rev. 1 15

Industries alimentaires (1)
 1995 = 100

	EU-15	EUR-11	B	DK	D	EL	E	F	IRL	I	L	NL	A	P	FIN	S	UK	US	JP
1996	100,9	100,8	104,2	98,0	101,5	98,0	96,5	101,6	101,4	98,4	98,4	102,5	99,6	105,2	103,5	106,1	101,5	:	:
1997	104,2	104,3	109,0	103,7	102,8	95,0	105,0	104,8	103,7	101,6	97,4	107,6	108,1	106,8	106,6	106,4	104,0	:	:
1998	104,9	105,6	111,4	102,7	102,0	99,1	109,1	106,0	109,7	102,8	95,4	109,4	112,7	109,9	106,9	103,7	102,3	:	:
1999	106,5	107,8	106,8	102,4	104,7	100,8	109,7	108,0	114,8	106,4	98,8	110,7	116,5	114,0	110,0	103,1	101,5	:	:
1999 Jun	105,9	106,8	95,9	100,0	104,7	106,4	109,3	107,0	111,2	105,3	100,7	111,8	116,4	110,2	109,2	103,3	102,6	:	:
Jul	107,0	108,4	109,0	99,9	105,7	106,9	110,1	107,3	101,2	107,7	99,6	112,8	115,9	112,9	112,7	105,0	103,1	:	:
Aug	107,2	108,9	106,2	102,5	106,2	106,0	112,1	109,0	112,3	108,1	100,8	109,4	114,6	115,5	110,7	100,2	104,0	:	:
Sep	107,9	109,4	107,3	106,4	107,3	98,1	107,9	109,1	117,8	108,7	97,1	113,0	116,6	115,3	109,8	106,6	103,8	:	:
Oct	108,0	109,3	107,7	105,0	105,8	98,1	106,7	109,3	122,5	110,0	98,2	112,9	121,2	119,2	107,3	103,9	103,3	:	:
Nov	108,7	110,1	110,0	110,0	106,6	92,4	109,3	109,3	117,6	110,1	95,5	113,1	122,4	114,8	110,6	102,7	103,6	:	:
Dec	108,4	110,4	107,0	100,8	107,8	95,6	111,7	108,0	140,1	105,3	97,7	111,8	120,0	116,8	114,9	99,2	102,5	:	:
2000 Jan	104,2	104,6	107,3	104,3	104,4	113,2	107,5	108,0	112,1	103,3	96,6	104,2	102,9	111,7	108,3	97,1	101,5	:	:
Feb	106,4	107,5	110,5	103,6	107,3	121,6	107,9	107,7	:	106,8	95,9	111,9	121,1	112,7	110,9	100,3	101,7	:	:
Mar	107,6	108,9	109,1	98,9	106,5	129,3	108,1	108,4	:	108,3	93,9	117,2	120,2	114,8	111,0	99,3	102,1	:	:
Apr	108,7	110,6	111,3	107,3	107,9	123,4	111,9	106,9	:	114,3	94,4	114,7	121,6	113,8	111,0	108,0	101,6	:	:
May	108,7	110,5	111,2	106,1	109,7	127,4	111,2	107,6	:	111,1	89,5	110,5	127,1	117,2	113,6	100,0	102,1	:	:
Jun	108,6	110,6	111,9	102,5	108,1	117,8	111,1	106,5	:	108,6	95,3	117,5	120,5	117,6	116,1	104,1	101,5	:	:
Jul	108,8	110,8	111,7	107,2	105,4	:	112,3	108,4	:	113,9	90,3	111,1	:	116,6	110,9	:	102,1	:	:
Aug	108,7	110,3	113,7	106,0	107,2	:	109,2	106,2	:	113,1	:	110,7	:	113,0	111,9	:	102,3	:	:

0902 Textilgewerbe (1)
 1995 = 100

Manufacture of textiles (1)
 1995 = 100
 NACE Rev. 1 17

Industrie textile (1)
 1995 = 100

	EU-15	EUR-11	B	DK	D	EL	E	F	IRL	I	L	NL	A	P	FIN	S	UK	US	JP
1996	96,3	95,8	101,0	108,3	94,2	96,8	94,8	94,1	98,9	94,8	81,4	101,2	97,9	105,3	105,1	98,8	98,1	98,6	96,7
1997	100,3	100,6	110,5	99,8	93,8	99,7	100,3	96,4	101,7	102,6	93,2	108,0	103,6	107,0	107,0	98,0	98,9	101,6	:
1998	98,3	99,3	111,0	108,6	94,1	97,3	101,3	95,3	103,9	99,3	98,8	112,6	106,5	100,5	108,3	92,1	92,0	100,7	:
1999	93,9	95,1	109,7	106,2	88,2	85,8	92,8	88,6	90,2	97,1	91,6	111,0	100,2	:	109,8	86,2	87,8	100,7	:
1999 Jun	93,0	95,0	111,1	105,3	89,1	87,3	89,6	91,1	87,4	95,3	:	109,1	99,2	:	115,8	86,7	87,7	100,6	79,8
Jul	93,7	95,5	108,0	102,6	87,1	86,0	88,9	88,4	88,7	97,6	:	108,5	101,7	99,1	115,5	89,4	87,7	101,4	79,2
Aug	93,2	94,1	111,0	102,6	90,8	87,0	75,8	87,0	82,3	97,9	:	108,8	98,9	99,8	103,8	81,6	87,3	101,2	80,3
Sep	92,8	93,2	113,3	113,4	85,8	88,7	90,0	87,7	80,2	95,2	:	112,3	97,9	95,8	110,3	83,9	87,7	100,7	79,8
Oct	93,3	94,4	113,5	105,0	86,8	85,6	89,2	88,0	83,0	96,6	:	117,2	96,1	96,2	109,9	83,9	87,8	101,9	78,5
Nov	93,8	95,2	114,0	109,0	86,2	83,2	90,9	85,9	91,9	101,1	:	110,1	100,8	94,8	109,0	83,7	87,8	101,6	80,7
Dec	93,0	93,9	113,6	122,6	88,2	83,8	92,7	88,0	96,7	98,8	:	105,4	99,3	94,3	114,6	81,3	86,9	100,5	79,0
2000 Jan	93,1	93,4	113,6	118,5	87,2	87,4	92,2	87,4	84,3	96,0	:	112,8	98,2	92,5	109,7	87,6	84,8	101,1	:
Feb	94,0	95,3	114,9	116,4	89,1	89,8	91,8	87,0	:	98,8	:	115,1	102,1	89,9	110,5	88,1	84,7	100,1	:
Mar	94,1	95,4	116,4	126,5	88,4	96,2	91,0	88,1	:	96,6	:	114,6	99,8	93,5	109,8	85,8	84,2	100,2	:
Apr	94,8	96,6	115,5	129,2	87,7	92,7	92,8	88,0	:	99,7	:	114,5	100,1	93,0	107,3	90,2	83,2	100,0	:
May	95,4	98,0	121,1	133,9	93,6	91,4	93,3	88,8	:	100,6	:	113,5	99,6	96,7	111,3	91,2	83,6	:	:
Jun	95,0	96,2	116,7	110,3	88,5	99,4	95,0	82,3	:	99,7	:	119,2	99,1	:	109,2	93,2	83,4	:	:
Jul	96,2	98,6	119,4	118,3	90,0	:	94,4	85,8	:	102,6	:	109,0	:	:	107,4	:	84,8	:	:
Aug	96,9	101,4	116,7	102,0	90,9	:	97,4	85,2	:	104,5	:	109,3	:	:	118,6	:	83,9	:	:

(1) Jährlich: arbeitstäglich bereinigt; Monatlich: saisonbereinigte Angaben. / Annual: data adjusted by working days; Monthly: seasonally adjusted data. / Annuel: données corrigées des jours ouvrables; Mensuel: données désaisonnalisées.

Produktion nach Aktivitäten
Production by activity
Production par activité



0903 Bekleidungsgewerbe (1)
 1995 = 100

Manufacture of wearing apparel (1)
 1995 = 100

Industries de l'habillement
 et des fourrures (1)
 1995 = 100

NACE Rev. 1 18

	EU-15	EUR-11	B	DK	D	EL	E	F	IRL	I	L	NL	A	P	FIN	S	UK	US	JP
1996	94,9	94,6	76,0	99,9	91,8	85,8	95,6	81,8	103,5	100,6	:	93,5	88,1	113,5	99,6	94,9	97,6	97,3	:
1997	91,5	91,5	64,5	104,1	85,8	82,9	97,7	74,7	99,4	100,6	:	95,4	77,8	109,6	97,8	103,7	91,6	95,4	:
1998	89,2	90,0	54,1	102,7	81,4	77,9	100,6	69,3	100,9	100,6	:	100,1	78,2	116,9	95,3	98,8	84,6	90,3	:
1999	80,2	81,1	37,5	93,0	71,0	79,7	95,8	60,5	91,2	91,8	:	104,2	67,6	:	89,2	75,8	74,2	84,7	:
1999 Jun	80,1	82,5	36,6	104,6	74,5	62,6	101,4	60,8	95,0	90,3	:	101,5	68,5	:	94,0	73,0	74,1	64,5	76,1
Jul	79,8	81,4	39,5	86,5	70,7	92,2	90,1	59,7	92,8	90,4	:	100,1	71,5	110,9	104,1	81,3	75,9	84,4	76,2
Aug	79,3	81,7	37,2	72,3	69,7	78,3	101,3	59,0	96,4	93,3	:	113,9	68,5	104,5	83,9	73,0	74,5	82,7	78,8
Sep	78,7	73,8	35,2	83,1	84,9	75,8	93,7	58,1	78,7	86,2	:	90,9	67,6	102,0	90,9	77,3	73,4	82,6	75,5
Oct	78,5	74,6	34,2	81,9	65,8	75,6	87,7	57,4	76,4	87,8	:	113,3	62,4	98,4	81,0	64,1	73,4	83,3	72,6
Nov	77,7	77,4	33,3	90,3	64,8	79,0	91,9	58,8	66,0	90,7	:	97,1	64,3	106,2	89,2	73,4	72,7	83,4	72,2
Dec	77,3	77,4	33,0	96,2	66,6	87,1	98,1	55,7	97,5	88,0	:	95,8	59,4	107,6	85,8	69,7	72,2	83,1	72,0
2000 Jan	78,3	78,8	33,9	83,7	65,7	80,6	91,9	54,8	71,7	88,0	:	106,7	63,8	96,8	79,4	72,2	74,2	83,2	:
Feb	78,1	77,4	34,3	78,7	61,1	74,6	92,4	54,0	:	89,4	:	110,1	62,9	93,3	84,5	68,7	73,6	83,7	:
Mar	78,2	77,2	33,0	80,9	65,6	80,7	96,8	53,1	:	87,6	:	104,2	61,3	100,1	86,4	66,5	74,3	83,2	:
Apr	78,0	77,8	34,0	90,4	67,4	80,0	93,8	52,4	:	89,9	:	114,7	61,2	96,6	80,3	73,8	69,5	85,2	:
May	78,0	77,9	34,6	101,9	65,8	81,4	96,2	51,7	:	89,9	:	98,4	63,5	96,4	71,8	75,1	70,0	:	:
Jun	78,2	77,7	33,2	75,9	62,6	80,7	87,5	51,0	:	92,0	:	106,0	60,7	100,6	74,3	74,6	71,5	:	:
Jul	75,5	77,4	32,0	87,1	61,8	:	96,0	50,3	:	89,5	:	106,2	:	105,5	70,4	:	74,7	:	:
Aug	75,2	76,9	33,0	88,4	65,8	:	95,3	49,6	:	91,5	:	120,8	:	102,4	79,2	:	73,9	:	:

0904 Ledergewerbe (1)
 1995 = 100

Tanning and dressing of leather (1)
 1995 = 100

Industrie du cuir et de la chaussure (1)
 1995 = 100

NACE Rev. 1 19

	EU-15	EUR-11	B	DK	D	EL	E	F	IRL	I	L	NL	A	P	FIN	S	UK	US	JP
1998	96,1	96,0	104,5	91,8	90,9	84,6	94,1	89,0	:	99,1	:	96,4	92,1	97,9	98,7	104,2	98,2	:	:
1997	97,4	96,9	106,0	100,5	89,5	74,4	99,1	88,0	:	100,5	:	100,3	97,2	93,9	99,3	102,8	103,8	:	:
1998	92,4	92,8	110,8	105,4	87,3	65,3	101,5	86,8	:	92,7	:	108,1	100,2	94,6	103,4	100,2	89,5	:	:
1999	89,6	89,9	106,6	101,3	86,7	65,8	117,3	77,3	:	88,7	:	97,9	99,2	85,6	90,5	99,3	86,7	:	:
1999 Jun	86,0	87,4	96,0	104,5	88,4	68,5	118,3	77,1	:	84,8	:	98,6	104,6	86,6	93,9	89,1	83,7	:	:
Jul	88,6	88,6	147,0	95,3	86,3	69,2	120,7	76,2	:	86,8	:	108,2	102,3	86,7	52,5	107,4	87,1	:	:
Aug	89,0	89,4	102,4	82,6	88,0	54,7	114,3	75,1	:	90,0	:	108,0	94,2	83,6	92,0	94,0	87,7	:	:
Sep	89,9	89,9	99,0	108,5	85,7	54,6	114,8	74,4	:	88,3	:	96,4	95,6	84,2	86,8	121,9	87,5	:	:
Oct	87,9	89,1	92,1	99,4	86,2	74,4	122,1	74,9	:	87,6	:	88,1	97,9	80,5	82,1	98,1	64,3	:	:
Nov	89,1	89,4	105,1	102,1	87,2	74,5	138,6	73,9	:	87,8	:	85,1	99,6	80,0	93,5	94,8	85,9	:	:
Dec	89,2	89,1	91,9	96,0	86,0	76,8	138,1	75,3	:	87,3	:	85,2	95,6	79,2	82,9	91,5	85,4	:	:
2000 Jan	86,4	87,7	90,0	101,0	84,9	77,6	128,5	73,4	:	86,0	:	89,6	106,1	74,4	88,9	93,9	79,5	:	:
Feb	88,5	88,7	99,2	90,3	86,1	72,3	115,6	73,3	:	88,3	:	104,1	99,5	73,1	90,7	88,6	79,9	:	:
Mar	87,7	88,3	98,3	88,6	83,0	79,0	119,2	72,7	:	87,6	:	93,0	98,5	74,6	84,8	102,3	80,7	:	:
Apr	88,0	88,8	100,1	94,6	78,1	82,1	111,9	72,6	:	90,5	:	103,4	98,3	75,7	86,8	102,6	80,6	:	:
May	89,3	89,4	88,7	105,9	91,8	74,4	115,2	74,1	:	89,4	:	95,8	98,5	76,2	92,0	105,6	81,9	:	:
Jun	88,4	89,3	90,4	83,8	84,0	71,4	116,5	71,4	:	91,6	:	100,3	90,9	74,3	90,4	102,9	80,2	:	:
Jul	88,6	89,2	85,4	97,1	91,1	72,8	109,3	73,8	:	90,9	:	99,1	:	72,7	111,4	:	81,7	:	:
Aug	90,0	89,9	99,1	98,1	83,4	:	106,5	71,8	:	93,0	:	99,0	:	75,3	89,9	:	84,0	:	:

(1) Jährlich: arbeitstätiglich bereinigt; Monatlich: saisonbereinigte Angaben. / Annual: data adjusted by working days; Monthly: seasonally adjusted data. / Annual: données corrigées des jours ouvrables; Mensuel: données désaisonnalisées.

Produktion nach Aktivitäten Production by activity Production par activité



0905 Papiergewerbe (1)
1995 = 100

Manufacture of pulp, paper and
paper products (1)
1995 = 100
NACE Rev. 1 21

Industrie du papier et du carton (1)
1995 = 100

	EU-15	EUR-11	B	DK	D	EL	E	F	IRL	I	L	NL	A	P	FIN	S	UK	US	JP
1996	97,7	97,9	103,5	93,3	99,4	95,0	99,2	98,2	99,6	96,6	:	97,9	94,2	97,9	95,5	98,0	97,0	99,2	:
1997	103,1	104,6	113,8	98,4	101,8	90,4	108,0	104,3	104,3	102,6	:	106,0	102,4	99,4	109,6	106,6	93,7	104,3	:
1998	103,8	106,3	121,4	94,9	102,3	87,4	114,6	103,8	108,1	104,2	:	107,1	106,4	92,3	112,7	107,2	89,8	104,8	:
1999	106,1	109,5	128,7	94,4	103,8	80,8	118,6	107,2	104,3	109,4	:	106,3	110,7	98,7	116,4	109,9	87,8	106,0	:
1999 Jun	105,2	108,4	126,9	94,1	105,2	81,7	120,3	107,7	103,0	108,6	:	105,0	109,4	99,6	113,7	108,4	87,1	105,3	:
Jul	106,2	109,8	129,0	96,4	103,2	83,2	116,7	107,3	106,2	109,5	:	106,5	111,8	96,9	114,0	110,4	88,4	106,0	:
Aug	106,8	110,7	133,6	96,1	104,2	79,2	118,4	110,0	109,6	110,3	:	106,9	111,6	94,2	115,5	109,4	89,5	105,8	:
Sep	107,5	111,2	132,7	95,5	105,2	78,7	116,6	110,0	103,3	109,4	:	109,0	115,8	101,5	119,6	110,7	88,3	106,5	:
Oct	107,3	111,2	135,6	95,6	105,8	83,2	118,9	108,9	101,3	108,8	:	108,3	114,9	105,1	120,7	113,5	87,4	107,2	:
Nov	109,4	114,0	140,6	96,5	107,9	87,8	121,0	109,7	101,9	112,5	:	105,5	115,8	105,7	121,7	115,2	87,3	106,7	:
Dec	109,8	114,4	139,2	97,0	110,7	86,8	121,9	111,2	105,2	109,4	:	109,2	113,7	99,9	127,0	115,6	87,8	107,5	:
2000 Jan	107,7	109,7	137,8	96,3	106,2	104,1	121,8	108,5	103,3	109,8	:	103,8	113,0	103,0	123,6	115,2	87,7	106,7	:
Feb	108,2	110,8	143,2	97,3	107,9	107,3	121,4	109,2	:	110,6	:	106,9	113,2	103,0	118,7	115,3	87,0	107,2	:
Mar	109,1	112,7	142,9	96,4	106,7	110,3	125,3	109,7	:	110,1	:	109,1	114,6	101,2	124,3	114,1	87,9	106,9	:
Apr	108,2	109,6	143,7	99,7	107,5	107,9	123,4	112,0	:	116,3	:	109,2	114,6	102,4	123,3	117,9	87,6	107,2	:
May	110,6	115,1	146,2	105,4	109,8	103,0	124,1	111,5	:	114,9	:	105,1	115,4	98,2	124,2	113,9	86,6	:	:
Jun	109,7	113,4	144,9	86,9	106,3	105,5	123,7	110,8	:	113,3	:	111,7	117,1	99,5	121,7	118,3	85,9	:	:
Jul	111,0	115,0	149,3	98,9	107,7	:	122,4	110,7	:	115,4	:	110,0	:	106,3	122,5	:	87,2	:	:
Aug	111,8	116,8	144,8	94,7	109,2	:	125,7	111,4	:	120,6	:	110,4	:	109,5	124,2	:	87,3	:	:

0906 Chemische Industrie (1)
1995 = 100

Manufacture of chemicals and
chemical products (1)
1995 = 100
NACE Rev. 1 24

Industrie chimique (1)
1995 = 100

	EU-15	EUR-11	B	DK	D	EL	E	F	IRL	I	L	NL	A	P	FIN	S	UK	US	JP
1996	102,8	103,0	104,0	104,3	104,9	107,6	99,7	102,1	118,6	100,7	112,1	96,3	100,8	103,0	103,3	107,2	100,6	102,2	101,1
1997	108,8	109,7	116,2	114,0	110,9	111,6	106,6	105,9	156,4	105,1	132,4	101,4	102,8	106,9	109,6	113,4	102,4	106,9	:
1998	112,1	113,3	116,8	121,1	111,4	120,9	110,6	111,3	202,3	104,9	180,7	101,8	114,6	110,8	112,8	117,5	103,8	107,7	:
1999	116,4	117,5	125,1	141,2	116,3	119,0	115,1	114,1	:	104,8	157,2	105,6	123,9	:	118,1	121,1	107,6	109,8	:
1999 Jun	115,7	117,0	125,9	138,4	115,1	121,0	113,8	116,2	216,9	103,7	162,8	105,8	120,2	112,1	116,5	119,4	107,0	109,3	:
Jul	116,8	117,8	129,2	148,8	116,4	123,9	117,2	113,8	:	106,8	149,9	105,4	124,6	107,0	117,2	120,9	108,3	109,4	:
Aug	117,6	118,6	129,0	145,1	117,5	120,0	116,2	114,7	:	105,5	173,3	107,6	127,2	:	118,2	114,7	109,3	110,3	:
Sep	118,6	119,5	130,1	146,3	118,9	115,3	115,6	114,7	:	106,6	180,4	108,1	128,9	:	123,0	123,4	110,6	110,4	:
Oct	119,5	120,0	130,8	142,6	118,1	113,2	117,3	116,0	:	107,0	141,1	108,9	128,9	114,9	124,6	128,4	113,0	112,1	:
Nov	121,8	122,8	133,4	146,8	119,8	112,4	119,5	119,4	:	108,2	161,6	114,4	142,2	116,2	119,0	129,7	113,5	113,1	:
Dec	120,3	122,2	134,4	144,7	122,4	111,3	116,8	117,0	:	104,1	175,6	106,0	134,2	113,0	119,0	111,4	110,6	113,8	:
2000 Jan	118,7	119,6	135,0	154,6	115,0	112,6	115,9	118,8	:	106,2	182,8	107,0	131,9	111,1	125,2	119,6	111,0	113,6	:
Feb	119,5	120,6	135,1	147,6	119,9	113,6	116,4	116,6	:	107,0	193,9	108,6	135,2	106,2	122,7	124,7	109,7	114,5	:
Mar	118,9	120,5	135,4	148,4	115,7	117,8	112,9	117,9	:	107,5	173,5	111,6	131,9	:	121,8	126,4	109,0	114,0	:
Apr	119,7	120,6	140,1	156,0	117,2	114,2	108,5	116,9	:	106,8	184,2	103,8	132,8	112,9	124,4	131,2	110,1	116,0	:
May	122,6	124,0	138,6	165,3	123,1	114,2	112,2	121,4	:	109,0	192,5	106,5	139,0	106,9	122,6	131,9	110,1	:	:
Jun	121,5	122,0	137,7	161,9	119,9	109,7	109,6	116,1	:	108,4	180,8	117,5	137,2	:	127,7	142,0	111,2	:	:
Jul	120,9	122,3	136,3	156,8	120,0	106,3	111,6	120,1	:	107,6	176,2	106,3	:	:	124,9	:	110,5	:	:
Aug	123,9	125,0	139,1	181,8	121,8	:	117,8	118,9	:	109,8	:	112,6	:	:	123,6	:	112,4	:	:

(1) Jährlich: arbeitstätiglich bereinigt; Monatlich: saisonbereinigte Angaben. / Annual: data adjusted by working days; Monthly: seasonally adjusted data. / Annuel: données corrigées des jours ouvrables; Mensuel: données désaisonnalisées.

Produktion nach Aktivitäten
Production by activity
Production par activité



0907 Herstellung von Gummi —und
Kunststoffen (1)
1995 = 100

**Manufacture of rubber and
plastic products (1)**
1995 = 100
NACE Rev. 1 25

**Industrie du caoutchouc
et des plastiques (1)**
1995 = 100

	EU-15	EUR-11	B	DK	D	EL	E	F	IRL	I	L	NL	A	P	FIN	S	UK	US	JP
1996	99,0	99,2	102,2	100,0	99,2	106,0	102,0	100,2	:	94,5	100,3	101,5	99,7	117,1	101,2	98,6	98,0	:	:
1997	104,6	105,8	111,9	108,1	104,6	106,2	109,3	106,0	:	103,7	106,7	103,9	103,1	131,5	108,2	106,5	98,6	:	:
1998	109,1	110,5	118,5	111,5	109,2	117,3	119,6	112,3	:	105,0	115,2	107,3	111,2	136,9	118,0	107,8	101,6	:	:
1999	112,1	114,3	122,5	114,8	110,9	131,2	132,8	117,9	:	106,2	119,6	109,1	115,2	:	121,9	102,5	101,2	:	:
1999 Jun	112,4	114,8	121,9	113,8	111,5	127,3	134,9	121,2	:	106,7	117,3	107,6	114,5	163,0	120,1	103,1	101,0	:	:
Jul	112,7	114,8	124,6	122,6	110,4	129,8	134,2	119,5	:	106,0	120,7	114,5	117,4	161,8	124,5	104,1	102,4	:	:
Aug	113,0	115,0	121,2	109,8	113,2	131,5	147,5	119,2	:	107,0	132,5	115,8	117,0	158,0	120,9	103,7	103,4	:	:
Sep	113,6	116,2	123,4	114,8	113,3	131,9	134,8	118,8	:	108,6	124,8	113,1	115,4	159,8	126,0	100,7	102,1	:	:
Oct	114,1	117,0	127,6	115,4	113,3	145,1	135,8	120,6	:	108,2	123,2	112,9	118,4	164,7	122,1	100,4	101,1	:	:
Nov	115,4	118,4	127,9	117,0	114,3	137,7	137,5	121,2	:	110,4	121,8	110,4	119,9	164,0	133,9	100,8	101,2	:	:
Dec	114,4	117,2	128,5	118,5	113,9	144,6	139,3	122,9	:	109,5	127,4	104,4	121,6	168,7	129,8	95,7	100,9	:	:
2000 Jan	114,6	117,6	126,5	114,5	114,4	144,1	138,6	122,8	:	109,6	127,4	103,9	118,1	170,3	137,9	101,2	99,7	:	:
Feb	116,0	119,2	128,2	111,7	116,0	140,2	137,6	123,4	:	109,8	124,4	112,3	122,2	165,2	141,1	100,3	99,8	:	:
Mar	118,7	119,5	130,2	112,9	115,2	149,8	138,0	125,2	:	111,9	122,1	110,1	122,7	164,1	138,5	104,3	101,1	:	:
Apr	117,7	121,2	130,5	113,0	115,0	154,2	142,6	121,4	:	113,6	126,0	112,0	124,7	168,9	139,1	107,4	99,0	:	:
May	118,2	122,0	131,2	122,7	121,7	159,6	137,7	128,9	:	112,5	124,6	115,5	126,3	167,4	146,3	106,3	99,4	:	:
Jun	116,3	119,5	129,8	109,7	114,7	165,1	137,7	119,7	:	113,2	125,7	114,5	124,9	163,1	141,9	103,4	99,4	:	:
Jul	117,8	121,5	133,3	116,4	116,2	174,1	139,4	124,5	:	117,0	125,8	117,4	:	164,3	138,7	:	99,5	:	:
Aug	118,5	122,0	132,8	115,0	117,0	:	152,7	130,7	:	122,4	:	118,7	:	166,0	149,7	:	99,7	:	:

0908 Metallerzeugung und —bearbeitung (1)
1995 = 100

Manufacture of basic metals (1)
1995 = 100

Métallurgie (1)
1995 = 100

NACE Rev. 1 27

	EU-15	EUR-11	B	DK	D	EL	E	F	IRL	I	L	NL	A	P	FIN	S	UK	US	JP
1996	97,8	96,9	99,4	93,9	94,7	96,8	97,1	96,9	98,7	98,9	93,7	97,6	96,3	102,0	105,8	102,0	101,0	102,9	100,0
1997	103,8	103,9	99,9	104,9	103,8	107,8	103,6	104,7	95,2	101,5	102,8	102,4	111,2	114,0	112,5	106,6	102,8	109,0	:
1998	104,6	105,4	103,1	102,7	104,7	112,3	108,4	107,9	90,5	100,4	104,6	102,5	114,6	120,4	118,3	106,2	99,1	108,1	:
1999	101,6	102,6	103,2	100,8	101,2	108,1	109,4	105,6	92,0	92,8	114,1	101,3	113,9	135,6	122,9	103,7	94,3	109,0	:
1999 Jun	101,4	102,3	103,4	96,4	100,6	108,0	108,0	106,3	85,6	93,0	114,7	94,7	111,7	121,2	117,6	106,6	93,6	109,6	89,2
Jul	103,4	104,5	103,9	109,8	98,9	110,9	114,0	105,3	103,3	95,8	125,0	97,8	114,0	133,0	124,9	107,8	93,9	110,2	91,4
Aug	102,7	105,0	103,0	101,5	102,2	117,3	113,9	109,3	104,0	94,0	110,6	99,9	114,0	133,2	125,9	102,5	94,3	111,6	95,1
Sep	101,4	101,9	101,0	104,0	101,7	108,3	106,3	106,5	93,1	92,0	120,5	101,2	116,7	140,5	127,4	103,3	94,6	110,4	94,8
Oct	104,0	105,1	105,8	104,0	101,4	109,4	114,7	108,4	114,0	99,0	123,5	105,7	116,0	139,9	124,8	104,0	93,3	111,0	93,4
Nov	105,5	106,9	106,8	102,9	103,2	114,8	115,4	106,9	87,4	96,7	120,2	107,4	121,4	144,9	124,7	106,0	93,7	112,8	96,9
Dec	105,5	107,8	105,1	112,1	107,3	116,3	122,4	110,9	100,0	95,2	113,9	104,3	117,7	131,0	129,2	106,0	95,2	114,3	96,3
2000 Jan	103,9	105,2	105,5	110,2	105,5	128,6	121,6	110,1	96,6	94,4	123,3	103,3	116,8	:	126,2	111,2	93,1	114,3	:
Feb	106,7	108,4	105,1	111,2	106,6	124,4	127,6	109,1	:	95,4	127,0	103,4	123,2	:	130,2	104,5	94,3	112,8	:
Mar	106,0	108,9	102,2	105,2	107,5	127,4	123,4	110,6	:	97,9	127,5	105,0	123,5	123,7	128,1	109,2	94,6	115,5	:
Apr	106,8	108,7	104,6	111,1	106,3	124,0	125,2	110,3	:	104,6	122,6	106,9	126,2	:	132,2	111,2	90,8	116,8	:
May	110,9	113,5	102,8	134,7	111,2	125,1	131,0	111,2	:	98,8	121,6	98,7	128,4	:	133,2	104,3	87,3	:	:
Jun	105,3	107,1	103,4	108,6	107,7	125,7	126,6	108,0	:	97,5	122,7	100,0	128,2	134,7	129,4	106,8	89,5	:	:
Jul	106,1	112,0	107,2	115,4	109,8	:	124,0	113,8	:	99,9	132,2	101,1	:	135,3	120,9	:	88,7	:	:
Aug	106,6	115,2	102,0	119,9	112,0	:	134,6	113,1	:	108,0	:	103,1	:	132,5	128,1	:	85,9	:	:

(1) Jährlich: arbeitstäglich bereinigt; Monatlich: saisonbereinigte Angaben. / Annual: data adjusted by working days; Monthly: seasonally adjusted data. / Annuel: données corrigées des jours ouvrables; Mensuel: données désaisonnalisées.

Produktion nach Aktivitäten
Production by activity
Production par activité



0909 Erzeugung von Roheisen, Stahl und
Ferrolegierungen (EGKS) (1)
1995 = 100

Manufacture of basic iron and
steels (ECSC) (1)
1995 = 100
NACE Rev. 1 271

Sidérurgie (CECA) (1)
1995 = 100

	EU-15	EUR-11	B	DK	D	EL	E	F	IRL	I	L	NL	A	P	FIN	S	UK	US	JP
1996	95,6	:	94,5	:	95,5	:	90,6	97,6	:	89,2	99,3	:	:	91,5	107,2	:	100,8	:	:
1997	102,8	:	90,7	:	106,4	:	97,5	109,4	:	94,1	106,9	:	:	110,1	114,1	:	105,4	:	:
1998	102,8	:	97,4	:	105,4	:	104,0	110,2	:	94,4	107,3	:	:	105,4	120,1	:	96,3	:	:
1999	101,3	:	94,2	:	102,5	:	108,8	111,0	:	92,1	:	:	:	:	127,0	:	92,2	:	:
1999 Jun	101,1	:	91,9	:	102,8	:	108,1	111,5	:	93,8	:	:	:	:	121,2	:	89,7	:	:
Jul	102,9	:	96,5	:	102,0	:	116,6	110,9	:	95,2	:	:	:	:	130,2	:	92,3	:	:
Aug	103,4	:	95,7	:	103,2	:	114,8	112,5	:	88,0	:	:	:	:	129,1	:	93,5	:	:
Sep	101,2	:	87,1	:	106,1	:	93,8	111,5	:	87,0	:	:	:	:	132,2	:	94,4	:	:
Oct	104,0	:	94,0	:	104,3	:	118,2	112,6	:	98,5	:	:	:	:	130,1	:	90,7	:	:
Nov	104,9	:	97,5	:	104,0	:	118,7	114,8	:	95,6	:	:	:	:	128,6	:	91,0	:	:
Dec	104,6	:	96,9	:	113,6	:	123,5	113,5	:	98,3	:	:	:	:	132,9	:	92,2	:	:
2000 Jan	105,6	:	95,9	:	109,1	:	116,9	112,4	:	96,5	:	:	:	:	130,3	:	94,7	:	:
Feb	107,4	:	91,8	:	109,5	:	126,9	115,2	:	97,6	:	:	:	:	133,1	:	95,1	:	:
Mar	106,2	:	88,6	:	110,7	:	127,7	109,9	:	93,8	:	:	:	:	130,8	:	95,2	:	:
Apr	106,7	:	92,3	:	108,3	:	126,7	111,6	:	105,7	:	:	:	:	137,0	:	86,9	:	:
May	106,4	:	89,0	:	111,7	:	150,0	111,7	:	92,7	:	:	:	:	136,8	:	83,3	:	:
Jun	105,9	:	92,6	:	110,2	:	130,7	110,6	:	96,6	:	:	:	:	133,1	:	85,5	:	:
Jul	107,1	:	94,1	:	110,6	:	124,9	116,2	:	100,9	:	:	:	:	124,7	:	84,4	:	:
Aug	108,0	:	91,8	:	114,5	:	133,4	118,1	:	97,6	:	:	:	:	132,8	:	73,9	:	:

0910 Maschinenbau (1)
1995 = 100

Manufacture of machinery and equipment (1)
1995 = 100

Fabrication de machines et équipements (1)
1995 = 100

NACE Rev. 1 29

	EU-15	EUR-11	B	DK	D	EL	E	F	IRL	I	L	NL	A	P	FIN	S	UK	US	JP
1996	100,8	101,6	100,1	98,3	100,6	110,1	101,4	103,2	103,2	101,6	123,4	104,5	105,5	100,4	104,6	96,5	97,5	:	:
1997	103,6	105,0	104,0	103,9	104,7	116,5	108,7	105,3	:	103,0	107,3	111,3	106,4	102,1	111,3	97,1	95,9	:	:
1998	106,4	108,4	107,6	105,3	109,5	117,9	115,9	106,7	:	102,7	123,8	111,8	120,0	103,4	111,4	97,1	95,8	:	:
1999	104,4	107,0	98,4	99,8	107,3	116,2	118,7	107,3	:	101,1	149,1	108,2	124,8	:	109,4	95,5	90,1	:	:
1999 Jun	103,8	106,6	96,1	100,6	109,4	121,3	116,9	107,3	:	100,3	123,6	104,0	125,4	105,0	109,1	93,1	88,8	:	:
Jul	104,2	106,8	97,2	95,0	105,8	120,8	117,4	108,6	:	101,8	131,8	108,7	121,4	105,0	109,3	104,5	90,3	:	:
Aug	104,3	106,9	95,8	95,5	109,2	116,6	117,6	109,1	:	107,4	190,2	103,6	123,1	102,8	104,8	89,6	90,6	:	:
Sep	105,1	107,7	99,8	98,0	108,8	124,1	120,9	107,9	:	102,9	173,3	109,9	127,8	104,1	108,5	99,1	89,3	:	:
Oct	104,9	107,7	99,4	96,6	108,9	104,7	118,4	110,3	:	102,4	183,0	109,9	120,6	108,1	109,4	100,5	88,8	:	:
Nov	105,1	108,1	99,6	99,3	107,4	101,0	120,3	107,3	:	103,9	162,2	104,7	132,9	104,4	107,3	96,5	89,6	:	:
Dec	105,9	108,8	100,8	102,7	107,6	113,7	119,5	110,1	:	103,6	163,5	99,1	129,8	102,1	109,9	91,8	91,2	:	:
2000 Jan	106,1	109,2	96,0	97,9	110,7	111,6	126,9	108,6	:	101,1	121,0	109,7	129,8	104,6	108,5	93,4	87,0	:	:
Feb	107,0	110,1	103,7	99,2	111,6	127,3	123,8	107,8	:	104,2	121,1	107,5	131,8	:	112,0	96,0	86,9	:	:
Mar	107,4	110,7	102,9	104,2	111,5	127,4	124,4	110,4	:	103,4	117,6	111,6	130,8	103,4	108,2	97,5	88,3	:	:
Apr	108,6	111,9	102,0	103,2	112,9	121,0	123,3	109,9	:	106,4	118,3	114,1	144,0	106,8	116,4	101,9	88,2	:	:
May	109,0	112,4	109,2	107,0	118,2	116,8	128,0	110,6	:	106,8	111,8	108,9	138,0	102,6	112,5	100,6	89,3	:	:
Jun	109,2	112,8	104,9	97,5	110,0	116,6	127,4	109,0	:	105,1	124,0	111,7	136,7	101,5	119,3	98,8	89,9	:	:
Jul	109,6	113,6	107,0	105,0	113,3	121,6	130,2	109,3	:	106,8	105,6	110,7	:	105,4	123,5	:	89,8	:	:
Aug	110,9	114,9	103,5	105,2	115,7	:	138,1	106,6	:	131,8	:	101,2	:	104,1	118,3	:	91,1	:	:

(1) Jährlich: arbeitstaglich bereinigt ; Monatlich: saisonbereinigte Angaben. / Annual: data adjusted by working days ; Monthly: seasonally adjusted data. / Annuel: donnees corrigees des jours ouvrables ; Mensuel: donnees desaisonnalisees.

Produktion nach Aktivitäten
Production by activity
Production par activité



0911 Herstellung von Geräten
der Elektrizitätserzeugung, (1)
— verteilung u. ä — 1995 = 100

**Manufacture of electrical machinery
and apparatus (1)**
1995 = 100
NACE Rev. 1 31

**Fabrication de machines
et appareils électriques (1)**
1995 = 100

	EU-15	EUR-11	B	DK	D	EL	E	F	IRL	I	L	NL	A	P	FIN	S	UK	US	JP
1996	99,6	99,1	106,6	106,4	100,4	106,3	100,6	97,9	112,4	88,2	95,0	111,6	109,8	103,4	108,0	96,3	103,3	:	:
1997	105,0	105,4	118,3	118,4	106,2	122,5	112,8	102,2	142,2	93,2	114,8	113,1	121,2	109,1	116,1	103,8	99,5	:	:
1998	111,9	113,5	126,8	120,6	112,2	130,4	124,3	111,0	188,7	95,5	94,9	117,2	171,0	116,3	129,9	110,6	97,6	:	:
1999	115,1	116,5	138,9	138,1	114,1	131,6	129,9	111,5	200,6	94,0	70,5	114,9	215,7	:	130,2	118,3	100,9	:	:
1999 Jun	115,0	117,2	140,9	146,4	116,2	132,3	134,1	110,3	230,2	94,0	61,3	118,1	214,2	:	129,7	113,8	97,8	:	:
Jul	114,7	115,9	136,3	140,3	113,6	131,7	134,5	112,0	232,5	93,6	67,2	126,5	143,3	:	122,9	117,5	101,1	:	:
Aug	115,8	117,6	142,8	133,6	114,5	148,9	128,4	111,4	217,4	93,8	63,9	115,9	251,6	131,3	132,8	115,1	100,8	:	:
Sep	117,4	118,7	147,9	138,0	116,6	128,4	134,6	112,7	215,3	94,7	62,0	110,5	238,9	126,3	139,6	121,4	102,2	:	:
Oct	117,0	118,6	148,1	139,7	113,3	127,0	130,1	114,7	188,0	96,0	72,4	118,3	265,0	127,1	136,4	128,4	101,2	:	:
Nov	119,3	121,1	150,7	139,9	116,6	129,9	132,3	116,1	188,3	95,8	63,3	105,4	278,1	127,3	135,6	122,6	102,1	:	:
Dec	119,7	120,7	150,4	141,1	118,3	116,2	134,2	116,4	155,5	98,3	69,2	116,8	232,0	136,7	146,1	124,6	107,5	:	:
2000 Jan	117,4	119,8	152,5	125,8	115,7	99,8	134,4	115,7	186,4	95,7	69,7	119,0	267,7	136,0	137,3	129,7	96,9	:	:
Feb	119,8	122,3	162,8	124,3	118,6	105,4	137,8	120,3	:	97,5	70,9	114,4	246,4	120,9	136,7	133,1	96,1	:	:
Mar	121,7	124,5	158,2	135,9	117,9	114,7	138,4	114,8	:	98,8	64,8	119,2	304,8	122,4	140,0	134,5	96,1	:	:
Apr	118,1	119,1	153,8	135,7	115,9	106,2	135,4	116,6	:	98,2	60,6	114,6	250,9	118,8	138,0	161,9	100,1	:	:
May	124,8	127,4	166,0	148,4	124,4	108,5	140,4	119,8	:	98,0	60,4	122,9	292,5	120,5	141,4	135,9	100,3	:	:
Jun	122,2	122,7	156,0	149,7	117,4	111,4	139,0	120,5	:	97,8	61,0	108,5	278,4	123,9	142,2	197,7	103,5	:	:
Jul	123,4	124,9	168,5	138,0	119,6	:	133,4	122,6	:	98,8	61,6	118,3	:	117,5	138,9	:	103,9	:	:
Aug	125,7	127,5	162,0	122,9	122,3	:	143,6	102,6	:	124,7	:	118,3	:	114,9	137,5	:	104,9	:	:

0912 Fahrzeugbau (1) (2)
1995 = 100

Manufacture of transport equipment (1) (2)
1995 = 100

Fabrication de matériels de transport (1) (2)
1995 = 100

NACE Rev. 1 35

	EU-15	EUR-11	B	DK	D	EL	E	F	IRL	I	L	NL	A	P	FIN	S	UK	US	JP
1996	100,8	99,7	98,8	92,5	92,8	98,9	100,3	104,4	124,3	104,6	:	101,0	91,0	82,2	93,6	101,8	104,6	:	:
1997	107,8	106,2	110,8	88,3	88,4	95,4	138,3	111,2	137,4	115,1	:	109,7	96,4	71,8	92,9	110,5	114,4	:	:
1998	113,8	111,9	112,0	85,3	90,7	102,9	145,9	123,8	146,3	115,1	:	112,3	123,5	89,1	94,9	108,3	123,1	:	:
1999	115,7	112,8	136,3	88,9	93,6	103,6	150,1	124,3	:	111,0	:	112,1	126,2	81,7	90,5	105,8	130,2	:	:
1999 Jun	115,6	114,3	153,7	66,2	95,6	101,4	145,1	127,9	137,0	110,7	:	111,2	129,0	83,4	91,1	107,5	132,2	:	:
Jul	116,2	114,4	139,1	87,9	95,8	103,6	143,8	122,2	:	117,1	:	112,4	135,0	75,0	92,3	120,1	131,9	:	:
Aug	117,0	113,3	143,6	65,0	94,1	97,2	164,2	123,5	:	111,6	:	99,0	128,5	81,2	84,6	96,9	132,0	:	:
Sep	115,1	113,7	147,2	66,4	96,2	104,2	150,2	128,3	:	109,0	:	110,5	121,8	81,8	86,7	107,7	132,5	:	:
Oct	114,9	111,4	134,5	62,6	94,7	104,8	145,0	122,1	:	111,3	:	108,2	108,7	74,3	89,9	108,3	132,6	:	:
Nov	115,4	112,6	139,1	70,4	93,4	103,2	143,9	122,6	:	115,0	:	108,7	110,5	78,0	90,0	105,4	131,2	:	:
Dec	116,5	113,2	157,0	51,5	94,7	94,2	148,1	126,4	:	110,9	:	100,4	107,0	76,6	87,2	106,1	131,6	:	:
2000 Jan	113,8	112,8	127,4	51,4	97,9	79,6	145,9	122,6	:	111,8	:	114,6	132,5	74,3	89,8	104,4	128,0	:	:
Feb	115,2	114,3	137,6	59,9	98,7	74,4	148,3	123,0	:	116,8	:	110,0	134,8	71,5	89,6	106,7	126,1	:	:
Mar	113,8	114,3	135,5	64,0	99,6	79,7	142,7	122,8	:	119,1	:	115,7	127,3	72,7	88,7	107,4	124,9	:	:
Apr	113,8	114,4	140,1	60,2	97,9	75,8	141,0	121,2	:	116,5	:	122,2	120,0	78,6	85,0	109,3	126,2	:	:
May	115,4	115,6	141,7	70,5	101,5	74,4	137,5	125,2	:	120,9	:	106,7	118,5	67,6	90,5	100,8	125,7	:	:
Jun	114,0	115,0	124,7	82,0	98,2	74,6	137,5	126,1	:	117,7	:	105,2	125,4	69,9	91,9	104,0	124,9	:	:
Jul	113,5	116,2	153,8	58,5	97,7	:	130,9	131,0	:	117,5	:	108,0	:	70,3	86,6	:	124,0	:	:
Aug	112,3	112,6	137,4	65,2	98,9	:	112,6	123,9	:	125,8	:	88,7	:	71,3	94,5	:	123,1	:	:

(1) Jährlich: arbeitstätig bereinigt; Monatlich: saisonbereinigte Angaben. / Annual: data adjusted by working days; Monthly: seasonally adjusted data. / Annual: données corrigées des jours ouvrables; Mensuel: données désaisonnalisées.

(2) Ohne Pkw. / Excluding cars. / Automobiles exclues.

Produktion nach Aktivitäten
Production by activity
Production par activité



0913 Energieversorgung ⁽¹⁾
 1995 = 100

Electricity, gas, steam and
 hot water supply ⁽¹⁾
 1995 = 100
 NACE Rev. 1 40

Production et distribution
 d'électricité, de gaz et de chaleur ⁽¹⁾
 1995 = 100

	EU-15	EUR-11	B	DK	D	EL	E	F	IRL	I	L	NL	A	P	FIN	S	UK	US	JP
1996	103,8	103,7	104,1	:	105,5	102,4	100,6	104,4	:	100,4	99,2	104,8	102,9	105,0	109,8	:	104,8	103,2	102,9
1997	104,5	104,3	106,2	:	104,7	104,2	107,0	102,3	:	103,5	98,2	106,1	104,8	101,9	109,7	:	105,7	103,2	:
1998	107,3	106,7	113,9	:	104,9	154,3	108,4	104,0	:	107,4	102,0	109,9	106,8	124,3	111,4	:	107,7	:	:
1999	110,5	109,7	113,8	:	105,5	198,5	115,1	106,3	:	111,5	99,8	111,2	113,2	144,3	110,4	:	109,5	:	:
1999 Jun	111,2	109,0	112,8	:	105,9	199,4	114,2	105,4	:	110,3	97,0	113,1	117,7	151,7	105,5	:	115,7	:	:
Jul	113,2	110,5	113,8	:	104,7	210,3	116,7	106,1	:	112,8	82,2	116,8	114,0	149,4	106,6	:	115,9	:	:
Aug	114,2	110,7	111,4	:	104,6	213,8	117,0	109,9	:	119,1	99,9	113,8	112,2	143,2	110,2	:	116,3	:	:
Sep	110,5	108,3	110,8	:	103,5	211,9	121,4	107,6	:	112,3	100,3	112,8	108,6	138,6	111,8	:	113,3	:	:
Oct	111,4	110,3	112,6	:	105,1	209,3	120,5	107,9	:	111,0	105,1	112,7	110,6	138,7	112,5	:	116,7	:	:
Nov	113,6	114,2	114,3	:	106,1	197,3	122,5	109,8	:	113,5	106,8	111,6	115,7	149,0	111,1	:	116,0	:	:
Dec	112,3	114,0	111,0	:	104,8	201,4	121,2	109,5	:	117,7	108,0	111,4	122,4	144,6	114,2	:	112,9	:	:
2000 Jan	112,0	113,3	109,0	:	105,7	150,3	124,6	108,6	:	117,6	107,6	108,2	114,8	145,9	112,8	:	114,8	:	:
Feb	109,0	109,8	106,7	:	104,8	153,6	124,7	108,5	:	115,2	104,8	107,8	118,1	147,2	108,4	:	110,8	:	:
Mar	111,4	112,4	109,7	:	104,1	153,7	125,4	109,4	:	118,6	104,6	113,6	120,6	143,4	113,0	:	111,1	:	:
Apr	113,6	112,6	108,8	:	104,4	152,4	127,2	111,9	:	118,1	103,9	112,4	119,1	144,7	110,3	:	122,2	:	:
May	114,6	112,7	108,0	:	105,2	152,7	126,4	110,8	:	121,0	102,8	115,1	119,6	145,1	115,7	:	120,0	:	:
Jun	112,6	110,6	107,7	:	103,9	156,2	127,4	110,5	:	120,9	102,5	116,7	110,3	136,2	115,7	:	119,1	:	:
Jul	116,5	114,0	107,1	:	108,2	:	125,8	110,4	:	118,6	103,5	118,3	:	142,3	112,9	:	123,5	:	:
Aug	116,0	112,6	105,8	:	103,9	:	128,2	114,5	:	124,0	:	116,8	:	137,3	109,7	:	122,6	:	:

(1) Jährlich: arbeitstätiglich bereinigt ; Monatlich: saisonbereinigte Angaben. / Annual: data adjusted by working days ; Monthly: seasonally adjusted data. / Annual: données corrigées des jours ouvrables ; Mensuel: données désaisonnalisées.

Industrieller Erzeugerpreisindex
Industrial producer price index
Indices des prix à la production industrielle



1001 Industrie insgesamt
 (ohne Baugewerbe)
 1995 = 100

Total industry
 (excluding construction)
 1995 = 100

Ensemble de l'industrie
 (sans bâtiment)
 1995 = 100

NACE Rev. 1 C-E

	EU-18	EUR-11	B	DK	D	EL	E	F	IRL	I	L	NL	A	P	FIN	S	UK	US	JP
1996	100,4	100,3	100,8	101,5	98,8	106,2	101,7	100,2	101,8	101,9	95,7	101,6	:	103,8	99,1	100,6	100,6	102,4	98,3
1997	101,3	101,4	102,3	103,3	99,9	110,4	102,7	100,3	101,9	103,2	98,5	104,3	:	106,1	100,4	101,7	100,3	102,3	98,9
1998	100,7	100,6	101,1	102,9	99,5	113,3	102,0	98,6	101,9	103,3	101,1	103,0	:	102,2	99,0	101,3	100,2	99,7	97,6
1999	100,5	100,2	100,6	104,1	98,5	117,0	102,7	98,4	102,8	103,1	99,0	102,7	:	103,6	97,8	101,4	100,6	100,6	96,1
1999 Jul	100,4	100,3	100,9	104,4	98,7	117,7	102,8	98,3	102,9	102,8	98,2	102,7	:	103,8	98,1	101,6	99,8	100,8	96,0
Aug	100,7	100,6	101,4	104,9	98,8	118,6	103,4	98,6	103,2	103,1	98,7	103,2	:	106,2	98,5	102,0	100,0	101,7	96,0
Sep	101,1	101,0	101,8	105,6	98,9	119,0	104,1	98,9	103,5	103,8	99,2	103,6	:	108,0	98,9	102,4	100,4	102,6	96,1
Oct	101,4	101,3	102,0	105,0	99,1	119,1	104,2	99,4	103,8	104,4	100,5	104,7	:	108,2	99,1	102,5	100,6	102,4	96,2
Nov	102,0	101,7	103,0	105,8	99,2	119,9	104,3	100,0	103,9	104,9	101,0	105,1	:	109,2	99,9	102,6	101,9	102,8	96,2
Dec	102,5	102,2	104,1	106,3	99,4	120,7	104,8	100,6	105,7	105,3	101,2	105,6	:	111,1	100,9	103,8	102,6	102,4	96,2
2000 Jan	103,0	102,8	104,1	106,2	99,8	120,9	105,5	101,1	106,1	106,1	103,0	107,8	:	113,0	101,4	104,5	102,6	102,8	96,2
Feb	103,4	103,3	105,7	106,9	100,0	122,3	108,4	101,8	106,3	106,7	102,8	108,6	:	113,5	102,3	104,5	102,5	104,0	96,2
Mar	103,8	103,8	107,0	107,4	100,0	123,7	107,1	102,3	106,8	107,5	103,7	109,3	:	116,1	103,1	104,4	102,2	104,8	96,3
Apr	103,9	104,1	107,0	108,0	100,4	123,3	107,4	102,5	107,8	107,6	105,4	109,7	:	117,6	103,1	104,3	101,3	104,8	96,4
May	104,5	104,9	106,3	109,1	101,0	124,4	107,8	103,3	106,6	108,6	105,7	110,7	:	117,5	104,4	105,1	101,2	105,5	96,2
Jun	104,9	105,3	108,6	109,5	101,3	125,6	108,2	103,7	109,1	109,1	106,6	111,4	:	120,0	105,0	105,4	101,5	106,9	96,3
Jul	105,4	105,9	109,8	109,3	102,0	128,0	108,4	104,1	109,7	109,7	106,5	112,3	:	121,8	105,5	105,6	101,6	106,8	96,2
Aug	105,8	106,2	110,6	110,1	102,3	126,4	108,7	104,4	109,9	109,8	106,4	112,6	:	121,2	105,9	105,7	101,5	:	:
Sep	:	:	:	:	103,2	126,4	:	:	110,6	:	:	:	:	:	107,3	106,1	101,7	:	:

1002 Be —und verarbeitendes Gewerbe
 1995 = 100

Manufacturing
 1995 = 100

Industrie manufacturière
 1995 = 100

NACE Rev. 1 D

	EU-18	EUR-11	B	DK	D	EL	E	F	IRL	I	L	NL	A	P	FIN	S	UK	US	JP
1996	101,2	100,9	100,7	101,5	100,1	106,6	101,8	100,7	100,8	101,8	97,2	101,4	:	105,8	98,0	100,7	102,1	102,4	99,2
1997	101,8	101,8	102,6	103,3	100,8	111,0	103,0	101,0	:	102,6	95,4	103,2	:	109,0	99,2	101,7	101,5	102,3	:
1998	101,0	101,2	101,1	102,9	100,6	113,8	102,6	99,1	:	103,2	95,4	102,2	:	103,9	97,4	101,3	99,2	99,7	:
1999	101,3	101,4	101,1	104,0	100,3	117,4	103,5	99,3	:	103,5	102,4	102,8	:	107,6	96,9	101,4	99,8	100,6	:
1999 Jul	101,3	101,4	101,4	104,3	100,4	118,2	103,6	99,3	:	103,4	104,7	103,1	:	107,4	97,2	101,7	99,8	100,8	:
Aug	101,8	101,8	102,2	104,8	100,6	119,2	104,2	99,8	:	103,7	104,7	103,6	:	110,5	97,8	102,0	100,4	101,7	:
Sep	102,2	102,2	102,8	105,5	100,9	119,6	104,8	100,2	:	104,0	104,7	104,0	:	112,8	98,3	102,4	101,1	102,6	:
Oct	102,6	102,6	103,0	105,0	101,1	119,7	105,0	100,7	:	104,5	104,7	104,3	:	113,1	98,7	102,5	101,5	102,4	:
Nov	103,0	102,9	104,2	105,8	101,3	120,6	105,1	101,5	:	104,6	104,7	104,7	:	115,4	99,8	102,6	102,0	102,8	:
Dec	103,5	103,4	105,4	106,3	101,5	121,9	105,6	102,2	:	104,9	104,7	105,3	:	118,0	101,1	103,7	103,0	102,4	:
2000 Jan	104,0	103,9	105,2	106,1	101,9	121,9	106,4	102,7	:	105,4	104,7	106,3	:	120,7	101,7	104,6	103,0	102,8	:
Feb	104,6	104,6	106,9	106,8	102,3	123,4	107,3	103,4	:	105,9	104,7	107,2	:	121,2	102,9	104,5	103,4	104,0	:
Mar	105,2	105,1	106,3	107,3	102,5	124,9	108,0	104,2	:	106,4	104,7	108,0	:	124,7	104,0	104,5	104,2	104,8	:
Apr	105,2	105,2	106,2	106,0	102,5	124,6	108,3	104,2	:	106,6	104,7	107,8	:	126,6	104,0	104,4	104,0	104,8	:
May	105,8	105,9	109,9	109,1	103,0	125,8	108,8	105,2	:	107,2	104,7	108,8	:	125,4	105,5	105,1	104,3	105,5	:
Jun	106,5	106,4	110,2	109,5	103,4	:	109,1	105,8	:	107,6	104,7	109,4	:	126,8	106,2	105,4	105,8	106,9	:
Jul	106,9	106,8	111,4	109,2	103,7	:	109,4	106,2	:	107,9	104,7	110,0	:	131,2	106,8	105,6	106,1	106,8	:
Aug	106,9	107,0	112,1	110,0	103,9	:	109,6	106,6	:	108,0	104,7	110,3	:	130,4	107,1	105,8	105,2	:	:
Sep	:	:	:	:	104,9	:	:	:	:	:	:	:	:	:	108,9	106,1	105,9	:	:

Industrieller Erzeugerpreisindex Industrial producer price index Indices des prix à la production industrielle



1003 Vorleistungsgüterindustrie Intermediate goods industry Industrie de biens intermédiaires
1995 = 100 1995 = 100 1995 = 100

	EU-16	EUR-11	B	DK	D	EL	E	F	IRL	I	L	NL	A	P	FIN	S	UK	US	JP
1996	99,4	99,4	100,1	101,9	96,6	105,0	99,5	101,9	106,1	100,6	93,4	102,3	:	103,4	97,5	102,2	98,5	:	:
1997	100,2	100,8	101,6	102,9	98,0	108,0	100,5	102,6	111,8	102,1	95,3	106,2	:	105,7	98,8	104,2	96,4	:	:
1998	97,5	98,2	100,0	102,2	96,6	109,3	98,4	96,9	102,3	100,6	97,7	102,4	:	99,8	98,5	97,7	93,1	:	:
1999	97,3	97,7	99,8	104,8	94,9	113,3	98,4	98,6	108,0	99,6	91,6	103,3	:	101,4	94,7	100,6	93,4	:	:
1999 Jul	97,1	97,8	100,7	105,0	95,2	113,9	98,4	98,7	106,7	99,2	90,6	103,6	:	101,4	95,1	100,0	92,1	:	:
Aug	98,0	98,6	101,8	106,2	95,4	115,5	99,6	100,1	111,4	99,8	91,1	104,9	:	104,7	95,6	103,6	93,2	:	:
Sep	99,0	99,4	102,2	107,2	95,6	116,4	100,6	101,5	116,5	101,1	91,2	105,8	:	107,2	96,2	105,9	94,3	:	:
Oct	99,7	100,2	102,5	106,5	95,9	116,9	101,1	102,9	117,1	102,0	91,9	108,1	:	107,7	96,5	106,5	95,0	:	:
Nov	101,1	101,2	104,3	108,6	96,2	117,9	101,8	105,2	119,3	103,0	92,4	109,4	:	109,1	97,9	107,2	98,0	:	:
Dec	102,4	102,4	106,2	109,2	96,7	119,2	102,7	107,6	124,8	103,8	93,1	110,4	:	111,7	99,4	110,7	100,0	:	:
2000 Jan	103,2	103,4	106,1	109,2	97,3	119,8	103,9	108,7	128,7	105,0	93,2	113,8	:	114,2	100,3	112,6	100,0	:	:
Feb	104,1	104,4	108,7	110,4	97,6	122,0	105,0	110,3	129,7	106,1	94,3	115,9	:	114,3	101,6	115,2	100,0	:	:
Mar	105,1	105,5	110,7	111,2	97,6	124,1	106,4	112,5	135,2	107,4	95,1	117,6	:	118,0	103,2	118,4	100,0	:	:
Apr	105,0	105,8	110,6	111,4	98,4	123,0	106,9	112,0	138,6	107,5	96,9	117,2	:	119,7	103,2	116,6	97,9	:	:
May	106,3	107,3	112,7	112,9	99,2	124,6	107,8	114,6	141,0	109,2	97,5	119,6	:	119,7	105,2	120,2	97,7	:	:
Jun	107,4	108,4	113,0	113,7	99,8	126,8	108,8	116,4	138,7	110,3	98,6	121,4	:	123,2	106,3	121,5	99,4	:	:
Jul	108,5	109,5	115,2	112,6	100,9	127,3	109,2	117,5	145,1	111,3	98,8	122,5	:	125,5	106,9	122,7	100,2	:	:
Aug	108,8	110,0	116,4	114,8	101,4	127,8	109,7	118,4	144,3	111,4	100,4	122,9	:	124,5	108,1	124,1	99,4	:	:
Sep	:	:	:	:	103,0	127,8	:	:	150,0	:	:	:	:	:	110,4	129,9	100,4	:	:

1004 Investitionsgüterindustrie Capital goods industry Industries des biens d'investissement
1995 = 100 1995 = 100 1995 = 100

	EU-16	EUR-11	B	DK	D	EL	E	F	IRL	I	L	NL	A	P	FIN	S	UK	US	JP
1996	101,5	101,5	100,6	102,7	101,1	106,2	102,4	99,5	:	103,7	102,1	101,5	:	101,8	102,1	101,1	101,6	:	:
1997	102,0	101,9	100,6	108,6	101,8	111,5	103,7	97,9	:	105,1	103,2	102,5	:	103,3	102,8	102,2	101,6	:	:
1998	102,6	102,6	100,6	108,6	102,7	119,3	104,3	96,8	:	107,1	105,0	104,5	:	105,0	102,0	104,4	101,2	:	:
1999	102,8	102,8	99,9	109,7	103,0	123,5	105,1	95,5	:	107,9	104,7	105,9	:	105,3	101,7	105,1	101,1	:	:
1999 Jul	102,7	102,7	100,0	111,2	103,0	123,9	105,0	95,3	:	107,9	104,8	106,1	:	105,3	101,8	106,1	100,9	:	:
Aug	102,7	102,7	99,6	111,1	103,0	123,9	105,2	95,4	:	107,9	104,6	106,1	:	105,4	102,0	105,1	100,9	:	:
Sep	102,7	102,8	99,6	110,7	103,0	123,9	105,2	95,3	:	106,1	104,6	106,1	:	105,4	101,9	105,0	100,8	:	:
Oct	102,8	102,8	99,6	108,7	103,1	124,0	105,5	95,4	:	108,2	105,0	105,6	:	106,0	102,3	105,7	100,8	:	:
Nov	102,8	102,9	99,4	108,7	103,1	124,0	105,5	95,5	:	108,3	105,2	105,6	:	106,0	101,6	105,2	100,8	:	:
Dec	102,8	102,9	99,4	108,5	103,1	124,1	105,5	95,4	:	108,3	105,3	105,7	:	106,0	101,9	105,8	100,8	:	:
2000 Jan	103,0	103,1	99,4	108,5	103,2	124,9	106,0	95,6	:	108,7	104,9	106,7	:	105,6	102,1	108,2	100,5	:	:
Feb	103,2	103,3	99,6	108,8	103,3	125,3	106,6	95,7	:	108,9	105,5	106,7	:	105,6	102,5	106,8	100,7	:	:
Mar	103,1	103,4	99,6	108,7	103,3	126,0	107,0	95,8	:	109,1	107,4	106,7	:	105,7	102,6	103,8	100,5	:	:
Apr	103,2	103,4	99,8	109,3	103,3	125,9	107,1	95,8	:	109,2	107,8	106,9	:	106,4	102,7	103,1	100,5	:	:
May	103,2	103,4	99,8	109,8	103,3	125,8	107,2	95,7	:	109,3	108,6	106,9	:	106,4	102,2	102,6	100,6	:	:
Jun	103,2	103,5	99,6	110,3	103,4	126,1	107,2	95,9	:	109,3	108,7	106,9	:	106,8	102,1	102,6	100,6	:	:
Jul	103,3	103,6	99,7	111,3	103,5	126,1	107,2	95,8	:	109,5	108,7	107,5	:	106,9	102,1	101,9	100,5	:	:
Aug	103,2	103,5	99,7	111,1	103,4	126,1	107,2	95,6	:	109,5	108,5	107,5	:	106,9	99,8	101,2	100,2	:	:
Sep	:	:	:	:	103,5	126,1	:	:	:	:	:	:	:	:	100,0	99,3	100,2	:	:

Industrieller Erzeugerpreisindex
Industrial producer price index
Indices des prix à la production industrielle



1005 Gebrauchsgüterindustrie **Durable consumer goods industry** **Industrie des biens**
 1995 = 100 **1995 = 100** **de consommation durables**
1995 = 100

	EU-15	EUR-11	B	DK	D	EL	E	F	IRL	I	L	NL	A	P	FIN	S	UK	US	JP
1996	102,4	102,2	:	103,0	101,0	106,2	103,6	:	:	104,1	:	101,7	:	103,4	101,2	104,1	102,7	:	:
1997	103,0	102,9	:	104,5	101,4	110,3	104,7	:	:	105,1	:	102,9	:	105,7	103,8	105,5	102,8	:	:
1998	103,7	103,6	:	106,3	101,7	116,3	105,8	:	:	105,8	:	104,5	:	107,5	107,4	106,8	103,5	:	:
1999	104,3	104,3	:	108,3	102,2	119,4	107,1	:	:	106,7	:	105,9	:	109,0	111,8	107,7	103,4	:	:
1999 Jul	104,3	104,4	:	108,0	102,3	118,9	107,2	:	:	106,6	100,5	105,9	:	108,9	112,1	108,3	103,2	:	:
Aug	104,2	104,3	:	108,2	102,3	119,0	107,2	:	:	106,4	100,5	105,9	:	108,9	112,2	107,3	102,8	:	:
Sep	104,5	104,5	:	108,4	102,3	119,5	107,4	:	:	106,8	100,5	106,0	:	108,9	112,3	107,5	103,7	:	:
Oct	104,6	104,6	:	108,9	102,3	119,7	107,5	:	:	107,2	100,5	106,0	:	110,1	112,3	107,3	103,6	:	:
Nov	104,5	104,6	:	108,7	102,2	119,8	107,7	:	:	107,2	100,5	106,0	:	109,9	113,6	107,2	103,2	:	:
Dec	104,5	104,6	:	108,8	102,3	119,7	107,7	:	:	107,1	100,5	106,0	:	109,7	113,7	107,4	103,2	:	:
2000 Jan	104,8	105,0	:	109,9	102,7	120,1	107,8	:	:	107,6	100,5	106,8	:	110,3	113,4	107,3	103,2	:	:
Feb	104,9	105,1	:	110,1	102,7	120,4	107,9	:	:	108,0	100,5	106,9	:	111,0	113,9	107,4	103,1	:	:
Mar	105,0	105,2	:	110,3	102,9	120,7	108,1	:	:	107,9	100,5	106,9	:	111,0	113,7	107,9	103,1	:	:
Apr	105,2	105,4	:	110,2	103,0	120,9	108,3	:	:	108,2	100,5	107,3	:	111,2	113,7	107,9	103,2	:	:
May	105,3	105,5	:	110,2	103,1	120,7	108,6	:	:	108,2	100,5	107,3	:	111,5	114,2	108,1	103,4	:	:
Jun	105,4	105,6	:	110,1	103,2	121,9	108,7	:	:	108,4	100,6	107,4	:	111,6	113,9	108,5	103,4	:	:
Jul	105,5	105,9	:	110,1	103,5	121,8	108,9	:	:	108,5	100,6	107,5	:	111,8	113,8	108,2	103,3	:	:
Aug	105,6	105,9	:	110,3	103,5	121,9	108,8	:	:	108,5	:	107,6	:	111,8	114,2	108,8	103,3	:	:
Sep	:	:	:	:	103,5	121,9	:	:	:	:	:	:	:	:	114,8	108,3	103,3	:	:

1006 Verbrauchsgüterindustrie **Non-durable consumer goods industry** **Industrie des biens**
 1995 = 100 **1995 = 100** **de consommation non durables**
1995 = 100

	EU-15	EUR-11	B	DK	D	EL	E	F	IRL	I	L	NL	A	P	FIN	S	UK	US	JP
1996	102,4	102,2	103,1	100,5	100,9	106,0	104,2	:	101,1	102,7	100,4	102,3	:	104,6	100,8	100,2	103,5	:	:
1997	103,8	103,8	107,5	102,2	102,1	113,9	105,5	:	100,8	103,7	101,1	105,0	:	107,0	102,2	102,3	104,2	:	:
1998	104,5	104,3	110,1	101,0	102,5	118,5	105,9	:	101,5	105,3	100,5	103,6	:	108,0	102,3	103,0	104,9	:	:
1999	104,8	104,4	112,1	100,7	101,5	121,7	108,0	:	102,5	105,5	100,7	102,5	:	109,0	101,9	103,5	105,6	:	:
1999 Jul	104,8	104,4	112,1	100,9	101,5	122,6	108,3	:	102,9	105,3	101,2	102,5	:	109,7	102,0	103,8	105,8	:	:
Aug	104,9	104,6	112,7	100,8	101,5	122,6	108,5	:	103,0	105,5	100,2	102,8	:	109,7	102,0	103,9	105,8	:	:
Sep	105,0	104,7	112,9	101,7	101,4	122,1	109,1	:	103,0	105,7	101,5	102,9	:	109,8	102,3	103,9	105,8	:	:
Oct	105,0	104,6	113,3	101,6	101,6	121,9	108,3	:	103,0	105,8	101,8	102,7	:	109,2	102,0	104,0	106,6	:	:
Nov	104,9	104,8	113,6	101,6	101,4	122,4	107,8	:	103,3	105,9	102,2	102,7	:	109,2	102,5	104,2	105,5	:	:
Dec	105,0	104,6	113,2	102,4	101,4	122,6	107,9	:	105,1	105,9	101,4	103,0	:	109,7	102,7	105,2	105,5	:	:
2000 Jan	105,2	104,9	115,1	101,8	101,3	122,4	108,4	:	105,2	106,2	101,1	103,7	:	110,4	102,2	104,5	105,8	:	:
Feb	105,5	105,2	115,7	102,2	101,5	122,8	109,1	:	105,1	106,3	101,2	104,3	:	111,5	102,5	104,1	106,0	:	:
Mar	105,8	105,3	116,0	102,7	101,4	123,1	109,3	:	105,2	106,5	100,7	104,5	:	111,6	102,3	104,3	106,1	:	:
Apr	105,9	105,6	116,9	104,0	101,6	123,9	109,2	:	106,1	106,9	101,7	104,7	:	112,8	102,4	103,9	106,2	:	:
May	106,2	105,9	117,9	104,9	102,0	124,4	109,0	:	107,1	107,3	102,5	105,4	:	112,3	102,9	104,6	106,5	:	:
Jun	106,2	105,9	118,5	105,2	102,1	124,1	108,6	:	107,7	107,1	102,2	105,6	:	112,5	103,0	105,4	106,5	:	:
Jul	106,4	106,2	119,7	105,2	102,4	124,6	108,9	:	107,8	107,2	102,8	105,8	:	113,2	103,5	105,5	106,4	:	:
Aug	106,6	106,4	120,4	105,0	102,6	124,9	109,0	:	108,1	107,4	103,3	106,1	:	113,6	103,4	106,3	106,2	:	:
Sep	:	:	:	:	102,8	124,9	:	:	108,6	:	:	:	:	:	103,6	106,5	106,4	:	:

Industrieller Erzeugerpreisindex Industrial producer price index Indices des prix à la production industrielle



1007 Ernährungsgewerbe
1995 = 100

Manufacture of food products and beverages
1995 = 100

Industries alimentaires
1995 = 100

NACE Rev. 1 15

	EU-15	EUR-11	B	DK	D	EL	E	F	IRL	I	L	NL	A	P	FIN	S	UK	US	JP
1996	102,2	101,9	:	101,4	101,0	109,4	105,2	100,6	100,7	102,8	100,5	102,2	:	105,3	99,3	100,2	103,2	107,5	100,0
1997	103,2	103,1	:	104,0	103,0	112,2	104,8	101,9	:	102,5	102,8	105,5	:	107,1	101,2	102,5	102,9	105,5	101,5
1998	102,7	102,7	:	101,0	102,6	116,0	103,4	101,6	:	103,3	102,6	102,9	:	106,2	100,6	100,7	102,4	102,2	:
1999	101,7	101,5	:	99,8	99,8	119,3	104,7	:	:	102,3	101,7	100,6	:	105,6	99,2	100,2	102,0	99,9	:
1999 Jul	101,8	101,5	:	100,3	99,9	120,4	105,0	101,5	:	101,8	101,7	100,0	:	106,3	98,8	100,5	102,3	99,9	:
Aug	101,9	101,6	:	100,2	99,8	120,5	105,3	101,5	:	102,1	101,8	101,0	:	106,4	98,9	100,3	102,1	98,6	:
Sep	102,0	101,8	:	101,1	99,8	120,5	106,1	101,5	:	102,1	102,3	101,0	:	106,3	99,5	100,3	101,9	100,3	:
Oct	101,7	101,5	:	100,8	99,7	120,0	104,9	101,7	:	102,2	103,3	100,0	:	105,6	99,0	100,4	101,5	100,8	:
Nov	101,7	101,5	:	100,7	99,4	120,0	104,3	101,7	:	102,4	103,7	101,0	:	105,5	100,2	100,8	101,2	100,2	:
Dec	101,6	101,5	:	101,4	99,2	120,0	104,3	101,7	:	102,4	104,1	101,0	:	106,0	100,4	101,4	101,1	100,0	:
2000 Jan	101,7	101,5	:	101,0	98,9	120,2	104,8	101,8	:	102,8	104,2	101,0	:	106,5	99,6	100,6	101,2	99,3	:
Feb	102,0	101,9	:	101,4	99,3	120,8	105,7	101,8	:	102,7	104,6	102,0	:	107,8	100,0	100,4	101,2	99,0	:
Mar	102,2	102,0	:	102,0	99,5	120,9	105,9	101,8	:	103,2	105,2	102,0	:	108,0	100,0	100,4	101,5	99,9	:
Apr	102,7	102,7	:	103,4	99,5	121,8	105,8	103,5	:	103,8	105,0	103,0	:	109,3	100,3	100,1	101,6	101,0	:
May	103,0	102,9	:	104,5	100,1	122,2	105,5	103,5	:	104,2	107,0	103,0	:	108,9	101,1	100,6	102,0	101,8	:
Jun	103,0	102,9	:	104,5	100,4	:	104,8	103,5	:	103,5	107,4	104,0	:	109,2	101,2	100,9	102,0	102,8	:
Jul	103,1	103,0	:	104,6	100,8	:	105,2	103,5	:	103,3	108,2	104,0	:	109,4	101,3	101,7	101,8	101,7	:
Aug	103,1	103,1	:	104,5	101,2	:	104,9	103,5	:	103,6	108,2	104,0	:	109,7	101,2	102,2	101,1	101,0	:
Sep	:	:	:	:	101,6	:	:	:	:	:	:	:	:	:	101,3	102,4	101,2	:	:

1008 Textilgewerbe
1995 = 100

Manufacture of textiles
1995 = 100

Industrie textile
1995 = 100

NACE Rev. 1 17

	EU-15	EUR-11	B	DK	D	EL	E	F	IRL	I	L	NL	A	P	FIN	S	UK	US	JP
1996	100,6	100,2	96,3	100,0	99,5	103,4	100,9	99,0	104,2	101,4	:	98,0	:	99,8	102,0	104,5	102,3	101,4	:
1997	101,4	100,8	96,0	100,3	100,2	106,6	101,3	100,0	:	101,7	:	99,4	:	100,4	102,3	106,6	104,1	102,0	:
1998	101,8	101,0	95,7	102,0	100,2	110,8	103,0	97,7	:	102,8	:	98,2	:	101,3	105,0	108,3	104,9	101,8	:
1999	100,7	100,0	95,6	101,0	99,2	111,1	102,2	96,4	:	101,7	:	98,0	:	100,0	104,4	109,0	103,5	99,8	:
1999 Jul	100,6	99,8	95,5	100,8	99,2	111,1	101,9	96,0	:	101,5	:	98,0	:	99,9	104,2	108,9	103,5	99,5	:
Aug	100,5	99,8	95,5	100,9	99,2	111,1	102,1	95,7	:	101,5	:	98,0	:	99,9	104,2	110,9	103,2	99,6	:
Sep	100,8	100,1	95,7	101,1	99,1	111,3	102,3	95,9	:	102,1	:	98,0	:	99,8	104,3	112,8	103,2	99,5	:
Oct	100,7	100,0	95,6	100,4	99,0	111,3	102,4	96,0	:	102,0	:	98,0	:	99,7	104,2	113,0	102,9	99,7	:
Nov	100,8	100,0	95,7	100,5	99,0	111,3	102,2	96,0	:	102,1	:	98,0	:	99,7	104,2	113,0	103,0	99,5	:
Dec	100,7	100,0	95,7	100,8	99,0	111,3	102,3	95,8	:	102,1	:	98,0	:	99,7	104,2	112,9	103,0	99,7	:
2000 Jan	101,0	100,3	95,9	101,1	99,0	111,4	102,3	96,8	:	102,4	:	98,0	:	99,7	104,2	110,9	103,1	99,6	:
Feb	101,1	100,4	96,0	101,3	99,1	111,9	102,5	96,8	:	102,6	:	98,0	:	99,6	104,9	111,0	103,5	99,8	:
Mar	101,4	100,7	96,2	101,3	99,3	113,2	102,9	96,9	:	102,9	:	98,0	:	99,7	104,2	111,0	103,4	99,6	:
Apr	101,8	101,2	99,2	101,8	99,5	113,2	102,9	97,3	:	103,5	:	98,0	:	99,9	103,9	110,9	103,4	99,7	:
May	101,9	101,4	99,3	101,9	99,7	113,5	103,0	97,3	:	103,8	:	98,0	:	100,1	103,9	109,0	103,6	:	:
Jun	102,0	101,4	99,4	102,0	99,7	114,2	103,4	97,1	:	103,7	:	99,0	:	100,5	103,9	108,8	103,9	:	:
Jul	102,2	101,5	100,8	101,7	99,6	114,3	103,7	97,3	:	103,9	:	98,0	:	100,6	104,0	111,5	104,0	:	:
Aug	102,2	101,6	100,9	101,9	99,8	114,5	103,8	97,4	:	104,0	:	98,0	:	100,7	104,1	108,2	103,7	:	:
Sep	:	:	:	:	100,1	114,5	:	:	:	:	:	:	:	:	104,1	108,3	103,8	:	:

Industrieller Erzeugerpreisindex
Industrial producer price index
Indices des prix à la production industrielle



1009 Bekleidungsgewerbe
1995 = 100

Manufacture of wearing apparel
1995 = 100

Industrie de l'habillement
et des fourrures
1995 = 100

NACE Rev. 1 18

	EU-15	EUR-11	B	DK	D	EL	E	F	IRL	I	L	NL	A	P	FIN	S	UK	US	JP
1996	102,0	101,7	100,3	99,9	100,4	109,3	101,4	:	103,4	103,4	:	98,9	:	102,1	100,2	103,9	103,3	101,5	99,5
1997	103,2	102,5	102,3	99,2	100,7	118,0	102,7	:	106,2	105,0	:	98,8	:	103,4	97,7	102,3	106,2	102,4	101,1
1998	104,5	103,8	104,6	100,7	101,5	121,3	103,2	:	108,9	106,8	:	102,2	:	103,9	98,1	101,4	107,7	103,5	101,4
1999	105,4	104,7	105,5	102,0	101,8	122,8	103,8	:	110,6	106,1	:	104,2	:	104,7	97,6	103,0	106,4	103,9	101,1
1999 Jul	105,2	104,5	105,3	100,6	101,7	123,0	103,9	100,9	110,4	107,9	:	104,0	:	104,7	98,0	99,7	106,4	103,8	101,1
Aug	105,3	104,5	105,6	102,6	101,8	123,0	104,0	100,9	111,1	108,0	:	104,0	:	104,7	97,9	104,9	106,3	104,1	101,1
Sep	105,5	104,7	105,7	103,7	102,1	123,3	104,1	100,9	111,1	108,3	:	104,0	:	104,9	97,9	106,0	106,5	104,2	101,0
Oct	105,5	104,8	105,8	103,4	102,0	122,9	104,2	101,0	111,1	108,3	:	105,0	:	104,8	97,9	106,3	106,5	104,2	101,0
Nov	105,6	104,8	105,9	103,3	102,0	122,9	104,4	101,0	111,1	108,3	:	105,0	:	104,9	97,9	106,0	106,5	104,0	101,0
Dec	105,6	104,8	105,8	103,4	101,9	122,9	104,7	101,0	111,1	108,3	:	105,0	:	104,9	97,9	102,3	106,5	103,9	101,0
2000 Jan	105,8	105,0	105,9	102,3	101,9	123,1	105,0	101,7	111,1	108,3	:	105,0	:	105,1	99,0	103,8	109,0	103,8	101,0
Feb	106,0	105,2	106,5	102,4	102,0	123,2	105,4	101,7	111,1	108,7	:	105,0	:	105,1	98,4	103,9	109,0	103,9	101,0
Mar	106,1	105,3	106,8	102,4	101,9	124,0	105,5	101,7	111,3	108,8	:	105,0	:	105,2	98,4	104,0	109,8	103,9	100,8
Apr	106,1	105,2	106,5	102,6	102,0	124,1	104,7	101,8	111,3	108,8	:	105,0	:	105,0	98,6	106,3	109,7	104,2	100,8
May	106,1	105,3	106,4	102,6	101,9	124,1	105,0	101,8	111,3	109,0	:	105,0	:	105,0	98,6	104,3	109,5	:	:
Jun	106,2	105,3	106,4	102,9	101,8	124,3	105,5	101,8	111,9	109,0	:	105,0	:	104,6	98,6	104,3	:	:	:
Jul	106,4	105,5	106,3	103,1	101,9	124,2	105,9	101,8	112,1	109,3	:	106,0	:	104,6	98,5	106,0	:	:	:
Aug	106,5	105,6	107,3	103,7	101,9	125,1	106,0	101,8	112,4	109,5	:	106,0	:	104,6	98,5	104,8	:	:	:
Sep	:	:	:	:	102,0	125,1	:	:	112,5	:	:	:	:	:	98,5	105,8	:	:	:

1010 Ledergewerbe
1995 = 100

Tanning and dressing of leather
1995 = 100

Industrie du cuir et de la chaussure
1995 = 100

NACE Rev. 1 19

	EU-15	EUR-11	B	DK	D	EL	E	F	IRL	I	L	NL	A	P	FIN	S	UK	US	JP
1996	102,1	102,0	100,8	100,5	101,5	106,6	101,6	:	:	102,7	:	99,3	:	:	103,2	95,1	102,7	:	:
1997	103,7	103,6	103,2	102,0	102,4	110,9	103,7	102,3	:	104,4	:	101,8	:	:	97,3	104,7	103,3	:	:
1998	105,0	105,1	103,3	102,3	102,7	117,7	106,1	103,3	:	105,9	:	104,5	:	:	96,4	104,1	:	:	:
1999	105,5	105,5	105,2	103,4	102,5	121,3	107,4	101,1	:	106,6	:	106,5	:	:	97,7	106,2	:	:	:
1999 Jul	105,5	105,4	105,7	102,8	102,4	120,7	107,8	100,1	:	106,5	:	106,0	:	104,6	98,2	127,4	:	:	:
Aug	105,5	105,4	105,7	102,8	102,4	120,7	107,6	100,2	:	106,7	:	107,0	:	104,6	98,0	104,3	:	:	:
Sep	105,6	105,5	105,7	102,8	102,4	122,2	107,6	100,8	:	106,7	:	107,0	:	104,7	98,2	105,5	:	:	:
Oct	105,9	105,6	106,5	104,3	102,5	122,5	107,6	100,8	:	107,1	:	108,0	:	104,7	98,1	115,5	:	:	:
Nov	105,9	105,6	106,5	104,8	102,6	122,6	107,4	100,7	:	107,2	:	108,0	:	104,7	98,1	107,9	:	:	:
Dec	105,9	105,6	106,5	104,8	102,6	122,6	107,3	100,7	:	107,2	:	109,0	:	105,4	98,7	101,4	:	:	:
2000 Jan	106,0	105,9	107,5	104,2	102,8	122,6	107,9	100,2	:	107,2	:	108,0	:	105,5	97,0	108,0	:	:	:
Feb	106,3	106,2	107,5	104,3	102,9	122,9	107,9	100,2	:	107,7	:	108,0	:	105,5	97,0	114,6	:	:	:
Mar	106,5	106,4	107,5	104,3	103,0	123,1	109,0	100,4	:	107,7	:	108,0	:	105,7	97,2	103,2	:	:	:
Apr	106,6	106,6	107,5	104,6	103,2	123,1	109,3	100,4	:	108,0	:	107,0	:	105,6	96,4	121,1	:	:	:
May	107,1	107,0	107,9	104,6	103,2	123,1	110,1	100,5	:	108,4	:	109,0	:	105,6	96,4	111,6	:	:	:
Jun	107,7	107,5	107,9	104,8	103,2	123,5	110,4	101,0	:	109,2	:	108,0	:	106,7	96,4	140,7	:	:	:
Jul	107,9	107,7	107,9	104,6	103,1	123,6	110,6	101,2	:	109,4	:	108,0	:	106,7	96,4	136,1	:	:	:
Aug	106,0	107,9	107,9	104,6	103,2	123,6	110,7	101,3	:	109,8	:	105,0	:	106,7	96,3	115,7	:	:	:
Sep	:	:	:	:	103,7	123,6	:	:	:	:	:	:	:	:	96,7	120,1	:	:	:

Industrieller Erzeugerpreisindex
Industrial producer price index
Indices des prix à la production industrielle



1011 Papiergewerbe
1995 = 100

Manufacture of pulp, paper and
paper product
1995 = 100

Industrie du papier et du carton
1995 = 100

NACE Rev. 1 21

	EUR-11	EU-15	B	DK	D	EL	E	F	IRL	I	L	NL	A	P	FIN	S	UK	US	JP
1996	92,1	94,0	98,2	98,9	94,4	100,6	88,4	92,9	101,9	90,0	:	97,3	:	90,3	86,0	93,3	101,7	94,5	101,1
1997	89,0	90,6	97,1	97,8	92,1	98,3	86,3	89,4	99,2	85,5	:	94,5	:	85,0	83,2	88,0	97,0	91,0	100,9
1998	90,1	91,2	99,1	99,9	93,5	102,3	87,4	90,8	98,9	86,5	:	95,0	:	85,3	82,1	87,0	:	92,9	98,3
1999	89,1	91,0	96,8	100,1	92,4	103,2	85,7	89,6	98,1	85,8	:	96,8	:	85,4	81,4	86,0	:	93,0	96,0
1999 Jul	88,5	90,8	96,1	98,8	91,6	102,4	85,3	88,8	97,5	84,9	:	98,0	:	85,8	82,6	85,5	:	92,9	95,9
Aug	88,7	90,8	96,3	100,0	91,9	102,6	85,6	88,8	97,5	85,3	:	96,0	:	85,9	83,3	86,1	:	93,6	96,1
Sep	89,8	91,8	96,5	101,5	92,8	103,0	86,3	89,9	98,7	86,9	:	98,0	:	87,0	83,8	87,3	:	94,6	96,0
Oct	90,7	92,8	96,8	102,1	93,4	104,3	87,1	91,2	99,0	87,8	:	98,0	:	88,6	85,9	87,8	:	95,4	96,1
Nov	91,8	93,4	97,8	102,6	93,9	104,1	87,5	92,0	99,0	88,9	:	99,0	:	88,7	88,6	89,3	:	95,6	96,5
Dec	92,2	93,9	98,5	102,9	94,1	104,2	88,6	92,2	99,7	89,9	:	99,0	:	90,5	90,6	89,7	:	95,7	96,5
2000 Jan	93,3	94,9	100,0	102,3	94,7	104,4	90,2	93,0	100,9	91,4	:	100,0	:	91,1	91,9	92,8	:	96,1	96,5
Feb	94,0	95,5	100,1	103,4	95,3	105,4	90,9	93,7	100,9	92,0	:	100,0	:	91,6	94,2	92,5	:	96,5	96,5
Mar	95,2	96,6	100,7	104,8	96,5	106,8	92,9	94,4	101,5	93,3	:	101,0	:	94,0	96,9	92,7	:	97,8	96,5
Apr	96,7	97,9	100,6	104,9	97,4	106,8	95,1	95,9	102,7	95,1	:	103,0	:	98,0	98,5	95,2	:	99,4	96,9
May	98,5	99,4	102,1	106,9	98,8	106,9	97,2	98,1	102,8	96,4	:	105,0	:	99,5	102,0	96,1	:	:	:
Jun	99,7	100,4	102,1	108,7	99,8	:	99,4	99,1	104,0	97,7	:	105,0	:	102,6	103,6	96,9	:	:	:
Jul	100,9	101,4	102,8	110,3	100,7	:	99,3	100,9	104,0	99,3	:	106,0	:	103,7	105,3	97,7	:	:	:
Aug	101,8	102,2	105,1	110,1	101,4	:	101,3	101,6	104,0	100,2	:	106,0	:	104,9	107,8	98,5	:	:	:
Sep	:	:	:	:	102,2	:	:	:	103,9	:	:	:	:	:	109,3	100,0	:	:	:

1012 Chemische Industrie
1995 = 100

Manufacture of chemicals and
chemical products
1995 = 100

Industrie chimique
1995 = 100

NACE Rev. 1 24

	EU-15	EUR-11	B	DK	D	EL	E	F	IRL	I	L	NL	A	P	FIN	S	UK	US	JP
1998	98,4	97,8	98,1	100,6	96,6	101,7	98,2	98,6	102,9	98,1	99,4	97,6	:	98,7	98,1	121,4	98,9	101,6	98,4
1997	99,0	99,1	98,7	99,6	97,6	104,3	100,1	98,9	101,8	100,1	99,4	101,2	:	101,0	100,8	113,3	97,3	102,5	100,0
1998	97,5	97,7	98,1	99,7	97,0	106,4	96,9	97,7	100,2	98,6	95,8	99,0	:	101,1	97,7	114,3	:	103,6	99,4
1999	97,0	97,0	97,4	97,9	95,5	107,2	96,8	96,7	100,9	98,8	91,5	98,7	:	101,6	93,4	115,7	:	104,4	97,7
1999 Jul	96,8	96,8	97,6	98,6	95,3	107,2	96,8	96,3	100,4	98,6	93,7	99,0	:	101,6	92,2	114,9	:	104,5	96,8
Aug	97,2	97,3	97,6	97,9	95,3	107,3	98,3	96,8	100,4	99,3	89,4	99,0	:	101,9	91,8	115,7	:	104,6	97,1
Sep	97,5	97,6	97,6	97,8	95,5	107,6	99,0	97,0	100,6	99,9	90,3	100,0	:	102,2	91,7	115,5	:	105,3	97,4
Oct	98,7	99,0	98,5	97,3	96,6	107,7	100,5	97,8	101,4	102,2	90,0	102,0	:	102,8	96,6	115,8	:	106,5	97,8
Nov	99,0	99,5	98,9	97,5	97,0	108,1	101,3	98,1	101,3	102,7	90,7	102,0	:	103,6	99,7	116,1	:	106,7	99,1
Dec	99,2	99,7	98,7	97,5	97,2	108,2	101,8	98,1	101,3	102,9	88,2	103,0	:	104,1	100,3	117,5	:	106,6	99,4
2000 Jan	100,0	100,6	100,0	98,7	97,6	108,1	103,1	98,9	102,1	104,0	90,5	104,0	:	104,8	101,1	118,2	:	107,1	99,4
Feb	100,4	101,0	101,3	98,8	97,9	108,4	103,8	99,2	102,8	104,5	90,4	104,0	:	104,8	101,4	118,1	:	107,4	99,5
Mar	100,7	101,3	101,8	99,0	98,3	108,3	104,4	99,5	103,1	104,7	88,1	105,0	:	105,0	101,5	118,3	:	107,9	99,5
Apr	102,0	102,8	103,0	98,5	99,6	108,6	105,9	100,8	103,6	106,4	89,8	108,0	:	105,4	102,4	120,2	:	108,4	99,6
May	102,4	103,3	103,4	99,0	100,0	108,7	106,7	100,9	103,5	107,5	90,3	108,0	:	105,9	102,6	119,9	:	:	100,1
Jun	102,4	103,4	103,3	99,2	99,9	108,7	106,9	101,1	103,7	107,8	88,9	109,0	:	106,4	102,7	121,2	:	:	100,2
Jul	103,1	104,2	104,2	99,7	100,7	108,7	107,0	101,6	104,1	108,5	85,0	113,0	:	107,0	105,8	121,2	:	:	100,3
Aug	103,2	104,4	104,2	99,7	100,7	108,8	106,9	101,9	104,2	108,9	85,0	113,0	:	107,4	105,9	123,1	:	:	100,3
Sep	:	:	:	:	101,3	108,6	:	:	104,2	:	:	:	:	:	106,7	122,7	:	:	:

Industrieller Erzeugerpreisindex
Industrial producer price index
Indices des prix à la production industrielle



1013 Herstellung von Gummi —und
 Kunststoffwaren
 1995 = 100

Manufacture of rubber and
 plastic products
 1995 = 100
 NACE Rev. 1 25

Industrie du caoutchouc
 et des plastiques
 1995 = 100

	EU-15	EUR-11	B	DK	D	EL	E	F	IRL	I	L	NL	A	P	FIN	S	UK	US	JP
1996	100,0	99,6	100,0	100,5	99,2	101,7	100,6	98,4	:	101,4	98,4	98,2	:	99,7	98,2	100,2	101,4	:	:
1997	99,4	99,0	99,6	100,5	98,7	104,6	101,6	97,2	:	100,1	97,2	98,5	:	100,2	99,0	100,6	100,8	:	:
1998	98,8	98,6	99,7	101,0	98,5	112,2	101,3	95,6	:	100,3	98,3	99,2	:	101,3	98,8	99,9	:	:	:
1999	98,2	98,0	99,7	101,7	98,0	115,1	101,0	93,9	:	99,9	97,4	99,7	:	98,3	97,0	100,5	:	:	:
1999 Jul	97,9	97,5	99,8	101,8	97,7	113,8	100,7	93,3	:	99,3	97,1	99,0	:	95,6	96,3	101,5	:	:	:
Aug	98,1	97,7	99,8	102,2	97,9	114,1	100,7	93,7	:	99,5	97,1	99,0	:	96,1	96,2	101,8	:	:	:
Sep	98,4	98,1	99,8	102,3	98,1	116,2	101,7	93,7	:	100,1	96,9	100,0	:	96,6	97,1	102,6	:	:	:
Oct	98,7	98,5	99,8	103,5	98,5	117,6	101,7	94,1	:	100,8	97,2	100,0	:	97,2	98,3	100,9	:	:	:
Nov	99,0	98,8	99,8	103,9	98,7	119,1	102,0	94,2	:	101,3	97,4	101,0	:	97,6	99,0	100,4	:	:	:
Dec	99,2	99,0	100,6	104,4	98,9	119,6	102,3	94,2	:	101,6	96,8	101,0	:	97,6	99,2	103,0	:	:	:
2000 Jan	99,5	99,4	99,9	104,7	99,1	121,3	102,3	94,9	:	102,0	97,2	102,0	:	100,4	100,5	101,1	:	:	:
Feb	99,7	99,6	100,7	105,1	99,2	121,6	102,3	94,9	:	102,6	98,9	102,0	:	100,7	100,5	102,9	:	:	:
Mar	99,8	99,7	100,8	105,6	99,3	123,2	102,9	95,0	:	102,7	96,8	102,0	:	101,0	102,4	99,8	:	:	:
Apr	100,0	99,9	100,8	105,1	99,4	123,9	102,7	95,3	:	103,1	98,7	103,0	:	100,8	102,5	103,0	:	:	:
May	100,4	100,3	102,2	105,8	99,7	125,4	103,0	95,6	:	103,6	99,0	103,0	:	100,6	103,1	106,8	:	:	:
Jun	100,5	100,6	103,4	106,1	99,9	125,8	103,2	95,7	:	104,1	98,6	104,0	:	100,6	103,2	103,7	:	:	:
Jul	100,8	100,7	103,4	106,0	100,2	126,9	103,2	95,8	:	104,2	99,7	104,0	:	100,7	104,0	110,7	:	:	:
Aug	100,8	100,8	103,4	106,3	100,3	126,9	103,2	96,0	:	104,4	106,5	104,0	:	100,8	103,5	104,6	:	:	:
Sep	:	:	:	:	100,3	126,9	:	:	:	:	:	:	:	:	102,2	106,1	:	:	:

1014 Metallerzeugung und —bearbeitung
 1995 = 100

Manufacture of basic metals
 1995 = 100

Métallurgie
 1995 = 100

NACE Rev. 1 27

	EU-15	EUR-11	B	DK	D	EL	E	F	IRL	I	L	NL	A	P	FIN	S	UK	US	JP
1996	95,1	94,5	:	97,4	95,0	99,4	92,3	94,8	102,5	94,6	89,6	94,3	:	97,2	90,5	91,7	98,8	96,5	97,7
1997	95,3	95,0	:	99,5	96,6	105,8	94,4	95,0	:	93,3	93,7	95,9	:	100,9	90,9	94,0	96,0	97,3	101,1
1998	95,3	95,6	:	100,6	98,0	108,4	94,6	94,5	:	93,4	96,0	99,4	:	98,8	87,6	89,3	:	94,3	98,3
1999	91,0	90,3	:	95,5	93,1	105,5	88,1	89,8	:	88,0	86,4	93,6	:	96,0	81,7	83,1	:	90,3	93,3
1999 Jul	91,2	90,5	:	98,3	92,9	108,1	89,9	89,5	:	88,3	85,1	94,0	:	96,5	83,7	83,6	:	90,0	93,7
Aug	91,5	90,8	:	98,4	93,1	107,1	90,6	89,8	:	88,5	86,6	93,0	:	99,4	84,1	86,0	:	90,2	93,6
Sep	92,0	91,4	:	98,6	94,2	106,1	89,3	91,0	:	88,7	86,7	93,0	:	101,2	85,2	87,3	:	90,8	93,5
Oct	92,1	91,6	:	95,7	94,7	106,0	88,1	91,5	:	89,0	87,9	96,0	:	99,4	82,9	85,0	:	91,3	93,8
Nov	92,6	92,2	:	96,1	95,3	106,0	89,2	92,0	:	89,6	88,7	96,0	:	100,0	83,6	85,0	:	91,3	93,5
Dec	93,1	92,8	:	96,8	95,9	107,5	90,2	92,4	:	89,8	90,5	96,0	:	97,6	86,3	85,9	:	91,6	93,3
2000 Jan	95,0	94,8	:	96,0	97,7	107,3	92,0	94,6	:	92,3	90,3	98,0	:	98,4	88,0	90,5	:	92,5	93,4
Feb	96,0	95,9	:	97,3	98,5	109,7	93,5	95,6	:	93,5	90,5	99,0	:	101,7	91,8	91,1	:	92,9	93,8
Mar	96,6	96,6	:	97,4	99,2	110,3	94,6	96,2	:	93,9	92,0	100,0	:	104,3	92,9	94,7	:	93,4	93,7
Apr	97,8	97,8	:	100,7	100,4	111,2	95,3	97,2	:	95,4	94,5	102,0	:	106,9	93,3	97,4	:	94,0	93,7
May	99,0	99,2	:	101,8	101,7	111,6	98,2	97,9	:	96,7	95,6	103,0	:	107,7	95,8	99,3	:	:	:
Jun	99,0	99,3	:	101,9	101,6	112,3	98,1	98,2	:	97,2	96,6	103,0	:	108,6	96,4	97,7	:	:	:
Jul	99,6	100,0	:	103,5	102,8	112,6	99,1	98,5	:	97,2	96,7	103,0	:	108,5	99,2	95,7	:	:	:
Aug	100,1	100,6	:	105,5	103,6	113,6	99,8	99,2	:	97,3	97,7	103,0	:	108,0	102,6	95,7	:	:	:
Sep	:	:	:	:	105,0	113,6	:	:	:	:	:	:	:	:	105,3	95,4	:	:	:

Industrieller Erzeugerpreisindex Industrial producer price index Indices des prix à la production industrielle



1015 Erzeugung von Roheisen, Stahl und
Ferrolegierungen (EGKS)
1995 = 100

Manufacture of basic iron and
steel (ECSC)
1995 = 100
NACE Rev. 1 271

Sidérurgie (CECA)
1995 = 100

	EU-15	EUR-11	B	DK	D	EL	E	F	IRL	I	L	NL	A	P	FIN	S	UK	US	JP
1996	:	:	87,5	:	91,1	103,6	93,6	92,7	:	98,4	:	:	:	:	89,7	92,2	96,2	:	97,4
1997	:	:	87,0	:	91,2	106,3	91,0	90,6	:	96,4	:	:	:	:	87,4	95,0	91,6	:	99,6
1998	94,0	:	92,9	:	95,0	106,3	94,1	92,6	:	97,2	:	96,0	:	:	92,1	89,2	:	:	:
1999	86,2	:	77,0	:	85,6	103,4	85,5	84,9	:	86,9	:	84,9	:	:	83,0	81,7	:	:	:
1999 Jul	86,3	:	74,5	:	84,8	104,0	86,2	84,5	:	88,4	:	86,0	:	100,3	83,5	82,4	:	:	:
Aug	86,7	:	75,5	:	85,3	105,7	86,7	84,6	:	88,7	:	83,0	:	101,8	85,5	84,4	:	:	:
Sep	87,0	:	77,1	:	86,4	102,9	86,8	85,4	:	88,2	:	84,0	:	105,7	85,2	85,5	:	:	:
Oct	87,0	:	78,0	:	87,8	102,9	85,7	85,8	:	86,9	:	88,0	:	101,0	82,8	83,5	:	:	:
Nov	87,4	:	80,0	:	88,4	102,9	85,5	86,1	:	88,1	:	89,0	:	100,2	82,8	84,1	:	:	:
Dec	87,6	:	82,6	:	88,5	102,9	85,9	86,2	:	88,1	:	91,0	:	94,6	85,2	86,0	:	:	:
2000 Jan	90,4	:	82,2	:	91,1	102,9	88,7	90,0	:	92,8	:	91,0	:	93,3	85,9	90,0	:	:	:
Feb	91,5	:	87,6	:	92,4	103,7	89,8	90,9	:	94,2	:	91,0	:	97,9	91,7	90,9	:	:	:
Mar	92,6	:	89,6	:	93,8	104,8	91,0	91,5	:	95,3	:	95,0	:	100,0	91,8	96,5	:	:	:
Apr	94,4	:	92,6	:	96,1	106,9	91,8	92,9	:	98,3	:	95,0	:	105,2	95,1	100,2	:	:	:
May	95,5	:	94,2	:	96,8	106,9	93,8	94,4	:	99,8	:	97,0	:	106,8	97,3	100,9	:	:	:
Jun	96,2	:	95,2	:	97,9	107,4	95,2	94,8	:	100,5	:	98,0	:	110,0	99,7	99,9	:	:	:
Jul	96,7	:	97,4	:	99,2	107,4	96,4	95,6	:	100,5	:	97,0	:	109,6	101,8	95,6	:	:	:
Aug	97,0	:	101,3	:	99,6	109,4	96,7	96,1	:	100,3	:	97,0	:	109,1	104,8	95,3	:	:	:
Sep	:	:	:	:	99,5	109,4	:	:	:	:	:	:	:	:	104,8	95,0	:	:	:

1016 Maschinenbau
1995 = 100

Manufacture of machinery and equipment
1995 = 100

Fabrication de machines et équipements
1995 = 100

NACE Rev. 1 29

	EU-15	EUR-11	B	DK	D	EL	E	F	IRL	I	L	NL	A	P	FIN	S	UK	US	JP
1996	102,6	102,5	:	103,3	101,6	107,8	103,0	:	101,3	104,8	101,1	101,8	:	102,2	104,8	104,4	102,9	100,0	95,9
1997	104,1	103,7	:	105,5	102,6	112,0	105,1	101,2	:	107,0	102,4	102,8	:	104,6	107,8	106,1	105,7	99,5	94,4
1998	105,2	104,8	:	107,4	103,3	120,3	106,6	101,8	:	108,9	104,2	104,2	:	:	109,4	107,4	:	:	:
1999	106,2	105,6	:	109,0	104,1	124,9	108,2	102,1	:	109,6	104,7	105,5	:	:	111,1	111,0	:	:	:
1999 Jul	106,3	105,7	:	108,8	104,2	125,5	108,4	102,1	:	109,7	104,9	106,0	:	106,2	111,2	111,6	:	:	:
Aug	106,3	105,7	:	109,0	104,2	125,5	108,4	102,1	:	109,6	104,9	106,0	:	106,2	111,1	111,3	:	:	:
Sep	106,3	105,7	:	109,3	104,2	125,6	108,5	102,1	:	109,7	104,9	106,0	:	106,2	111,1	111,3	:	:	:
Oct	106,4	105,8	:	109,8	104,4	125,6	108,6	102,0	:	109,8	104,8	105,0	:	106,2	112,0	111,8	:	:	:
Nov	106,5	105,9	:	109,7	104,4	125,6	108,6	102,2	:	109,9	105,3	105,0	:	106,2	112,0	112,5	:	:	:
Dec	106,6	105,9	:	109,7	104,5	125,6	108,5	102,3	:	109,9	105,2	105,0	:	106,2	112,2	112,1	:	:	:
2000 Jan	107,0	106,2	:	110,2	104,7	126,3	109,3	102,4	:	110,2	104,7	106,0	:	104,1	112,2	115,2	:	:	:
Feb	107,0	106,3	:	110,5	104,7	126,6	109,3	102,4	:	110,5	105,0	106,0	:	104,1	112,3	112,7	:	:	:
Mar	107,1	106,4	:	110,6	104,8	127,6	109,6	102,4	:	110,6	106,8	106,0	:	104,1	112,5	112,7	:	:	:
Apr	107,2	106,5	:	110,3	105,0	127,6	109,8	102,5	:	110,7	107,6	106,0	:	104,2	112,6	112,6	:	:	:
May	107,2	106,5	:	110,6	104,9	127,6	110,0	102,5	:	110,8	108,7	106,0	:	104,2	112,6	112,8	:	:	:
Jun	107,4	106,6	:	110,8	105,0	127,9	109,9	102,7	:	110,9	109,0	106,0	:	104,2	112,4	116,8	:	:	:
Jul	107,5	106,7	:	111,3	105,1	128,0	110,0	102,8	:	111,1	108,9	106,0	:	104,2	112,5	115,0	:	:	:
Aug	107,5	106,7	:	111,1	105,1	128,0	110,0	102,7	:	111,1	108,6	106,0	:	104,2	112,5	114,0	:	:	:
Sep	:	:	:	:	105,2	128,0	:	:	:	:	:	:	:	:	112,9	113,1	:	:	:

Industrieller Erzeugerpreisindex

Industrial producer price index

Indices des prix à la production industrielle



1017 Herstellung von Geräten der
Elektrizitätserzeugung,
1995 = 100

Manufacture of electrical
machinery and apparatus
1995 = 100

Fabrication de machines
et appareils électriques
1995 = 100

NACE Rev. 1 31

	EU-15	EUR-11	B	DK	D	EL	E	F	IRL	I	L	NL	A	P	FIN	S	UK	US	JP
1996	101,0	100,8	:	101,2	100,5	101,6	102,8	99,9	:	102,2	:	99,0	:	95,5	:	103,7	101,6	:	:
1997	100,8	100,4	:	102,5	99,7	112,3	103,6	99,3	:	102,3	:	100,8	:	94,8	:	105,2	102,2	:	:
1998	100,5	100,2	:	102,9	99,7	114,8	101,5	97,2	:	103,0	:	101,0	:	103,5	:	103,9	:	:	:
1999	100,2	99,8	:	104,8	99,8	116,2	101,3	96,1	:	102,1	:	101,5	:	96,1	:	102,9	:	:	:
1999 Jul	100,1	99,5	:	104,6	99,8	118,5	101,2	95,8	:	101,8	:	102,0	:	93,1	96,7	102,4	:	:	:
Aug	100,3	99,6	:	105,0	99,6	118,6	101,7	96,0	:	101,9	:	102,0	:	97,5	96,4	101,2	:	:	:
Sep	100,3	99,6	:	105,6	99,4	118,7	101,8	96,1	:	102,0	:	102,0	:	98,1	96,3	103,5	:	:	:
Oct	100,6	99,9	:	106,0	99,7	121,3	102,2	96,5	:	102,1	:	102,0	:	100,9	96,3	104,0	:	:	:
Nov	100,8	100,1	:	105,7	100,1	121,3	102,3	96,6	:	102,3	:	102,0	:	101,0	96,4	101,9	:	:	:
Dec	100,9	100,2	:	105,1	100,2	122,1	102,3	96,7	:	102,3	:	102,0	:	100,8	96,8	104,1	:	:	:
2000 Jan	101,3	100,6	:	105,4	100,5	122,4	102,5	96,8	:	102,4	:	104,0	:	109,3	98,0	102,1	:	:	:
Feb	101,6	100,8	:	105,6	100,6	125,4	103,0	96,9	:	102,8	:	104,0	:	113,5	98,5	104,0	:	:	:
Mar	101,8	101,0	:	105,6	100,8	125,5	103,2	96,8	:	103,0	:	104,0	:	117,7	99,1	107,2	:	:	:
Apr	101,9	101,1	:	105,1	101,0	128,4	103,2	96,7	:	103,2	:	104,0	:	118,5	99,2	103,9	:	:	:
May	102,0	101,2	:	105,9	101,0	131,5	103,3	96,9	:	103,4	:	104,0	:	118,5	99,2	106,1	:	:	:
Jun	102,0	101,2	:	107,1	101,3	:	103,2	97,0	:	103,5	:	104,0	:	100,7	99,3	104,7	:	:	:
Jul	102,1	101,3	:	108,2	101,4	:	103,4	97,1	:	103,6	:	104,0	:	98,9	98,8	106,4	:	:	:
Aug	102,2	101,3	:	108,4	101,4	:	103,4	97,1	:	103,7	:	104,0	:	98,9	98,9	106,4	:	:	:
Sep	:	:	:	:	101,2	:	:	:	:	:	:	:	:	:	:	107,4	:	:	:

1018 Fahrzeugbau ⁽¹⁾
1995 = 100

Manufacture of transport equipment ⁽¹⁾
1995 = 100

Fabrication de matériels de transport ⁽¹⁾
1995 = 100

NACE Rev. 1 35

	EU-15	EUR-11	B	DK	D	EL	E	F	IRL	I	L	NL	A	P	FIN	S	UK	US	JP
1996	101,8	101,1	:	104,2	100,7	112,8	102,8	:	:	103,1	:	101,3	:	:	102,5	101,0	102,9	:	:
1997	102,5	101,5	:	105,1	100,5	114,6	103,3	:	:	104,0	:	104,7	:	:	105,3	99,0	104,9	:	:
1998	104,2	102,6	:	105,3	100,9	126,0	110,9	:	:	:	:	112,9	:	:	106,1	98,7	108,2	:	:
1999	106,8	103,8	:	106,3	101,2	134,4	114,6	:	:	:	:	119,3	:	:	108,6	102,5	114,7	:	:
1999 Jul	106,8	103,7	:	107,3	101,2	132,6	114,4	97,7	:	:	:	119,0	:	107,8	108,2	103,3	115,1	:	:
Aug	107,0	103,7	:	107,6	101,3	132,6	114,4	97,5	:	:	:	119,0	:	107,8	108,4	103,2	115,7	:	:
Sep	107,4	104,3	:	107,6	101,4	132,6	114,4	99,7	:	:	:	120,0	:	107,8	108,3	103,0	115,8	:	:
Oct	107,4	104,3	:	108,4	101,2	134,6	115,9	99,6	:	:	:	120,0	:	107,8	108,9	103,1	115,8	:	:
Nov	107,5	104,2	:	106,5	101,2	134,6	116,1	98,8	:	:	:	120,0	:	107,4	111,9	102,4	116,3	:	:
Dec	107,4	104,0	:	106,2	101,3	134,6	116,1	97,7	:	:	:	120,0	:	107,4	112,4	102,7	116,6	:	:
2000 Jan	107,7	104,5	:	105,5	101,6	136,6	115,8	99,7	:	:	:	120,0	:	107,5	112,7	102,9	116,3	:	:
Feb	107,7	104,2	:	105,9	101,6	136,6	116,9	97,9	:	:	:	120,0	:	107,5	114,3	103,0	117,0	:	:
Mar	107,6	104,0	:	105,7	101,6	136,7	117,0	97,2	:	:	:	120,0	:	107,9	114,9	103,1	117,2	:	:
Apr	107,6	104,0	:	107,7	101,7	136,5	117,0	96,9	:	:	:	120,0	:	107,8	115,0	103,8	117,1	:	:
May	107,8	104,1	:	106,9	101,8	136,5	120,1	95,9	:	:	:	120,0	:	107,9	115,0	103,9	117,6	:	:
Jun	106,1	104,4	:	107,2	101,8	142,5	120,5	97,2	:	:	:	120,0	:	107,9	115,6	104,1	117,7	:	:
Jul	108,3	104,5	:	107,8	102,0	142,5	120,5	96,9	:	:	:	122,0	:	107,9	116,0	104,1	117,6	:	:
Aug	108,5	104,8	:	107,7	102,0	142,5	120,5	97,9	:	:	:	122,0	:	107,9	116,1	104,3	118,2	:	:
Sep	:	:	:	:	102,0	142,5	:	:	:	:	:	:	:	:	116,3	104,6	118,5	:	:

(1) Ohne Pkw. / Excluding cars. / Automobiles exclus.

Industrieller Erzeugerpreisindex Industrial producer price index Indices des prix à la production industrielle



1019 Energieversorgung
1995 = 100

Electricity, gas, steam and
hot water supply
1995 = 100
NACE Rev. 1 40

Production et distribution
d'électricité, de gaz et de chaleur
1995 = 100

	EU-15	EUR-11	B	DK	D	EL	E	F	IRL	I	L	NL	A	P	FIN	S	UK	US	JP
1996	98,0	97,7	99,1	:	94,0	103,0	100,3	99,6	:	102,6	:	100,7	:	96,6	103,3	105,1	:	:	:
1997	100,1	99,9	99,2	:	97,6	104,5	97,8	98,4	:	108,6	:	107,0	:	96,0	105,0	103,9	:	:	:
1998	97,6	97,7	99,1	:	95,9	108,1	94,2	96,4	:	104,0	:	105,8	:	95,6	104,7	94,7	:	:	:
1999	93,3	93,4	94,7	:	90,7	109,5	92,8	94,0	:	99,3	:	100,9	:	89,0	101,0	84,8	:	:	:
1999 Jul	93,0	93,3	95,1	:	91,5	109,9	92,2	93,3	:	97,0	:	100,0	:	90,7	101,2	79,9	:	:	:
Aug	92,9	93,3	94,8	:	91,2	109,9	92,8	93,4	:	97,9	:	100,0	:	90,7	100,8	76,3	:	:	:
Sep	93,1	93,5	93,1	:	90,0	109,9	93,8	93,4	:	102,3	:	100,0	:	90,7	100,3	77,0	:	:	:
Oct	93,7	93,9	92,8	:	89,9	109,9	93,2	94,5	:	104,2	:	100,0	:	90,7	100,1	83,2	:	:	:
Nov	94,3	94,4	93,0	:	89,7	109,9	93,2	94,5	:	108,4	:	101,0	:	87,2	99,9	87,8	:	:	:
Dec	94,6	94,7	93,5	:	89,9	105,5	93,3	94,5	:	109,5	:	101,0	:	87,2	99,8	88,8	:	:	:
2000 Jan	95,4	95,5	94,7	:	89,7	105,5	93,2	95,9	:	112,9	:	103,0	:	86,8	99,6	88,5	:	:	:
Feb	95,3	95,6	96,6	:	88,8	105,5	93,3	95,9	:	114,7	:	103,0	:	86,8	99,5	84,9	:	:	:
Mar	95,4	95,7	97,0	:	87,4	105,5	93,8	95,9	:	118,5	:	104,0	:	86,8	99,5	84,7	:	:	:
Apr	96,6	97,0	97,1	:	90,4	105,5	93,8	96,9	:	117,2	:	104,0	:	86,8	99,4	82,7	:	:	:
May	97,8	98,4	97,0	:	91,2	105,5	93,8	97,4	:	122,7	:	104,0	:	90,3	100,1	79,3	:	:	:
Jun	98,2	98,9	97,7	:	91,4	105,5	93,9	97,1	:	124,5	:	104,0	:	90,3	100,4	78,6	:	:	:
Jul	100,0	100,8	99,1	:	94,0	105,5	94,1	97,7	:	127,8	:	109,0	:	90,3	100,3	77,2	:	:	:
Aug	100,6	101,4	100,8	:	95,1	105,5	94,1	97,7	:	127,9	:	109,0	:	90,3	101,1	78,9	:	:	:
Sep	:	:	:	:	95,3	105,5	:	:	:	:	:	:	:	:	101,2	81,8	:	:	:

Löhne
Wages and salaries
Salaires



1101 Stundenlöhne Industrie **Hourly wages industry** **Salaires horaires industries**
nominal **nominal** **nominaux**
1996 = 100 **1996 = 100** **1996 = 100**

	EU-15	EUR-11	B	DK	D	EL	E	F	IRL	I	L	NL	A	P	FIN	S	UK	US
1996	100,0	100,0	100,0	100,0	100,0	100,0	100,0	100,0	100,0	100,0	100,0	100,0	100,0	100,0	100,0	100,0	100,0	:
1997	102,9	102,5	102,1	104,0	101,4	109,0	104,0	102,7	103,7	103,6	101,4	102,8	102,4	:	102,5	104,5	104,5	:
1998	105,6	104,8	104,7	:	103,1	114,4	106,7	104,9	109,3	106,5	100,5	105,8	105,1	:	106,2	108,2	109,4	:
1999	108,4	107,5	107,1	:	105,6	:	109,3	107,4	:	108,9	100,1	109,0	106,1	:	109,6	110,2	113,2	:
1996 IV	100,8	100,9	100,8	100,2	100,3	102,8	101,5	100,9	102,2	101,1	124,1	100,9	101,0	103,0	101,9	101,1	100,3	:
1997 I	101,9	101,6	100,9	102,3	101,0	107,3	102,3	101,8	101,7	102,9	92,9	101,7	101,6	:	102,1	103,2	102,9	:
II	102,8	102,3	102,0	105,7	101,4	106,3	103,8	102,6	102,7	103,1	98,9	102,7	102,2	106,8	102,0	105,1	104,5	:
III	103,2	102,7	102,5	103,9	101,3	109,4	104,9	103,2	103,7	104,0	89,6	103,2	102,5	:	102,2	104,1	105,5	:
IV	103,7	103,3	103,0	104,1	101,8	111,1	105,2	103,6	106,5	104,5	123,9	103,6	103,5	112,3	103,6	105,6	105,0	:
1998 I	104,3	103,6	103,2	:	102,0	112,3	104,8	104,1	107,2	105,0	91,1	104,6	104,1	:	106,0	106,6	107,7	:
II	105,6	104,7	104,9	:	103,2	114,3	106,4	104,7	109,3	106,3	97,9	105,3	104,7	113,5	105,9	109,5	109,8	:
III	105,9	105,0	105,1	:	103,1	114,8	107,9	105,2	108,8	107,0	89,8	106,5	105,0	:	106,1	107,9	110,5	:
IV	106,4	105,7	105,4	:	103,9	116,3	107,7	105,4	112,0	107,6	123,2	106,6	106,5	:	106,8	109,0	109,4	:
1999 I	107,2	106,2	105,7	:	104,4	:	107,8	106,2	:	108,1	90,1	107,5	107,3	:	109,0	109,3	111,8	:
II	106,1	107,0	105,7	:	105,6	:	106,7	106,8	:	108,5	97,7	108,4	107,9	:	109,0	110,8	113,1	:
III	108,9	107,9	108,1	:	105,9	:	110,2	107,8	:	109,4	92,8	110,0	106,2	:	109,5	109,2	114,2	:
IV	109,5	108,7	109,0	:	106,6	:	110,4	108,8	:	109,6	119,7	110,2	109,2	:	110,6	111,4	113,7	:
2000 I	110,8	109,5	109,1	:	107,2	:	110,4	110,8	:	110,2	92,2	110,9	109,8	:	112,9	112,6	117,4	:
II	112,0	110,6	109,7	:	106,4	:	111,7	111,8	:	111,2	99,4	111,4	110,4	:	114,5	114,7	:	:

1102 Stundenlöhne Industrie **Hourly wages industry** **Salaires horaires industries**
real **in real terms** **réels**
1996 = 100 **1996 = 100** **1996 = 100**

	EU-15	EUR-11	B	DK	D	EL	E	F	IRL	I	L	NL	A	P	FIN	S	UK	US
1996	100,0	100,0	100,0	100,0	100,0	100,0	100,0	100,0	100,0	100,0	100,0	100,0	100,0	100,0	100,0	100,0	100,0	:
1997	101,1	100,9	100,6	102,0	99,9	103,4	102,1	101,5	102,4	101,6	100,0	100,9	101,3	106,4	101,2	102,6	102,6	:
1998	102,4	102,0	102,2	:	100,9	103,8	102,9	102,9	105,7	102,4	98,2	102,0	103,0	:	103,5	105,2	105,8	:
1999	104,0	103,5	103,4	:	102,8	:	103,1	104,7	:	103,1	96,8	103,1	105,5	:	105,4	106,5	108,0	:
1996 IV	100,2	100,4	100,0	99,4	100,2	100,2	100,5	100,5	101,3	100,3	123,5	100,4	100,6	102,3	101,7	100,9	99,6	:
1997 I	100,8	100,5	99,8	101,2	99,8	103,9	101,0	100,7	100,9	101,5	92,1	100,8	100,6	103,7	101,8	102,5	102,1	:
II	101,1	100,9	100,6	103,4	100,1	102,1	102,4	101,4	101,5	101,3	98,0	101,1	101,1	105,0	100,8	103,3	102,7	:
III	101,2	100,9	100,8	101,7	99,5	104,2	102,7	101,8	102,5	102,0	88,2	101,1	101,3	107,3	100,7	102,0	103,3	:
IV	101,3	101,3	101,2	101,7	100,1	103,4	102,3	101,9	104,5	101,8	121,4	100,7	102,0	109,5	101,7	102,6	102,2	:
1998 I	101,8	101,3	101,4	:	100,2	104,3	101,7	102,4	105,1	101,6	89,2	101,7	102,0	109,9	103,9	104,0	105,2	:
II	102,4	101,9	102,2	:	101,0	102,6	103,0	102,5	105,6	102,3	95,7	101,3	102,6	109,0	103,0	106,0	106,0	:
III	102,6	102,1	102,3	:	100,6	104,1	103,6	103,2	104,7	102,8	87,6	102,9	103,1	:	103,2	105,0	106,7	:
IV	103,0	102,8	102,9	:	101,8	104,0	103,3	103,4	107,5	103,1	120,1	102,2	104,3	:	103,9	105,8	105,1	:
1999 I	103,6	103,0	102,6	:	102,2	:	102,8	104,1	:	103,2	88,2	102,4	104,9	:	106,1	106,3	107,5	:
II	103,7	103,2	102,0	:	102,7	:	102,9	104,0	:	102,9	94,4	102,3	105,4	:	104,7	107,0	107,6	:
III	104,3	103,7	104,2	:	102,7	:	103,4	105,2	:	103,3	89,8	104,1	105,7	:	105,2	105,6	109,0	:
IV	104,5	104,1	104,6	:	103,4	:	103,2	105,6	:	102,9	114,4	103,6	105,8	:	105,7	107,1	108,0	:
2000 I	105,1	104,0	103,7	:	103,0	:	102,2	106,9	:	102,7	87,7	104,0	105,5	:	107,0	108,2	112,0	:
II	105,4	104,4	103,3	:	103,8	:	102,4	107,3	:	102,9	92,8	103,0	105,9	:	107,1	109,5	:	:

Energie

Energy

Energie



1201	Steinkohle— förderung 1 000 t		Coal production 1 000 t														Houille production 1 000 t	
	EU-15	EUR-11	B	DK	D	EL	E	F	IRL	I	L	NL	A	P	FIN	S	UK	
1995	136 129	83 499	0	:	58 858	:	17 627	7 014	0	0	:	:	:	0	:	0	52 630	
1996	126 695	78 157	0	:	53 157	:	17 688	7 312	0	0	:	:	:	0	:	0	48 538	
1997	121 850	74 869	0	:	51 212	:	17 878	5 779	0	0	:	:	:	0	:	0	46 981	
1998	108 329	68 282	0	:	47 208	:	16 212	4 862	0	0	:	:	:	0	:	0	40 047	
1999 May	8 010	5 065	:	:	3 319	:	1 377	369	:	:	:	:	:	:	:	:	2 945	
Jun	8 780	5 245	:	:	3 474	:	1 380	391	:	:	:	:	:	:	:	:	3 535	
Jul	7 752	4 843	:	:	3 363	:	1 377	103	:	:	:	:	:	:	:	:	2 909	
Aug	7 177	4 892	:	:	3 497	:	1 143	252	:	:	:	:	:	:	:	:	2 285	
Sep	9 060	5 571	:	:	3 924	:	1 386	261	:	:	:	:	:	:	:	:	3 489	
Oct	8 389	5 198	:	:	3 684	:	1 249	265	:	:	:	:	:	:	:	:	3 191	
Nov	8 061	5 329	:	:	3 594	:	1 327	408	:	:	:	:	:	:	:	:	2 732	
Dec	7 874	4 848	:	:	3 404	:	1 090	354	:	:	:	:	:	:	:	:	3 026	
2000 Jan	6 469	4 740	:	:	3 325	:	1 057	358	:	:	:	:	:	:	:	:	1 729	
Feb	:	:	:	:	3 291	:	:	339	:	:	:	:	:	:	:	:	2 592	
Mar	:	:	:	:	3 561	:	:	339	:	:	:	:	:	:	:	:	3 510	
Apr	:	:	:	:	2 869	:	:	:	:	:	:	:	:	:	:	:	2 465	
May	:	:	:	:	3 476	:	:	:	:	:	:	:	:	:	:	:	2 510	
Jun	:	:	:	:	2 598	:	:	:	:	:	:	:	:	:	:	:	:	
Jul	:	:	:	:	3 162	:	:	:	:	:	:	:	:	:	:	:	:	

1202	Naturgas— gewinnung 1 000 t		Natural gas production 1 000 t														Gaz naturel production 1 000 t	
	EU-15	EUR-11	B	DK	D	EL	E	F	IRL	I	L	NL	A	P	FIN	S	UK	
1995	7 750 075	4 572 840	10	216 327	689 087	2 041	17 650	129 928	104 630	760 448	:	2 812 399	58 688	:	:	:	2 958 867	
1996	8 775 170	4 982 138	80	262 633	749 750	2 154	19 812	111 953	100 844	761 235	:	3 179 381	59 083	:	:	:	3 528 245	
1997	8 472 350	4 552 518	6	323 694	747 980	2 088	7 571	98 949	88 678	734 074	:	2 818 715	56 545	:	:	:	3 594 050	
1998	8 441 722	4 351 128	0	314 633	728 981	1 874	4 762	85 475	65 448	724 243	:	2 680 135	62 084	:	:	:	3 774 087	
1999 Apr	711 504	339 998	0	29 046	65 900	0	251	5 562	4 437	56 198	:	198 621	9 029	:	:	:	342 460	
May	556 093	250 523	0	23 073	49 300	0	414	1 624	4 512	55 169	:	131 148	8 356	:	:	:	282 497	
Jun	518 382	246 270	0	16 558	47 900	0	285	4 334	4 023	55 588	:	129 348	4 792	:	:	:	255 554	
Jul	507 280	232 394	0	16 310	45 830	0	327	6 948	3 346	56 998	:	113 321	5 623	:	:	:	258 576	
Aug	496 540	230 372	0	18 210	44 720	0	257	7 016	3 497	55 283	:	116 154	3 445	:	:	:	247 958	
Sep	517 559	227 972	0	21 637	44 720	0	322	6 001	3 196	50 940	:	118 952	3 841	:	:	:	267 950	
Oct	708 789	327 444	0	27 253	69 838	0	351	6 826	4 324	56 845	:	183 360	5 900	:	:	:	354 092	
Nov	865 464	417 092	0	32 581	77 541	0	835	6 480	4 813	54 293	:	267 626	5 504	:	:	:	415 791	
Dec	1 006 140	493 835	0	36 421	80 440	117	880	6 336	4 475	55 550	:	339 897	6 257	:	:	:	475 767	
2000 Jan	:	:	0	36 958	77 881	176	1 593	6 404	4 023	:	:	341 996	:	:	:	:	468 947	
Feb	:	:	0	35 002	70 049	176	665	6 106	4 061	:	:	291 950	:	:	:	:	435 293	
Mar	:	:	0	37 371	65 476	176	369	:	4 249	:	:	284 653	:	:	:	:	435 293	
Apr	:	:	0	31 094	59 400	:	318	:	4 211	:	:	187 225	:	:	:	:	293	
May	:	:	0	20 151	44 575	:	370	:	2 895	:	:	145 842	:	:	:	:	:	
Jun	:	:	0	20 399	42 992	:	340	:	2 482	:	:	124 683	:	:	:	:	:	



1203	Rohöl— förderung 1 000 t		Crude oil production 1 000 t														Pétrole brut production 1 000 t	
	EU-16	EUR-11	B	DK	D	EL	E	F	IRL	I	L	NL	A	P	FIN	S	UK	
1995	153 400	16 006	:	9 170	2 926	457	783	2 503	:	5 236	:	3 479	1 079	:	:	4	127 763	
1996	152 038	15 037	:	10 121	2 874	514	512	2 107	:	5 452	:	3 103	989	:	:	0	126 366	
1997	151 569	15 181	:	11 360	2 804	465	371	2 132	:	5 948	:	2 930	996	:	:	0	124 563	
1998	155 248	14 678	:	11 432	2 934	315	529	1 949	:	5 622	:	2 661	983	:	:	0	128 823	
1999 Apr	13 699	1 103	:	1 108	223	0	26	137	:	408	:	229	80	:	:	:	11 488	
May	13 078	1 039	:	1 116	249	0	28	130	:	352	:	199	83	:	:	:	10 921	
Jun	12 628	1 025	:	1 190	244	0	28	134	:	338	:	201	82	:	:	:	10 413	
Jul	13 897	1 146	:	1 229	231	0	24	148	:	470	:	185	88	:	:	:	11 522	
Aug	13 781	1 033	:	1 243	245	0	24	102	:	378	:	197	87	:	:	:	11 505	
Sep	13 556	1 172	:	1 293	220	0	22	270	:	394	:	183	83	:	:	:	11 091	
Oct	14 466	1 036	:	1 448	213	0	22	171	:	360	:	186	84	:	:	:	11 982	
Nov	14 294	995	:	1 423	224	0	22	157	:	318	:	192	82	:	:	:	11 876	
Dec	14 125	1 081	:	1 407	195	16	22	150	:	406	:	223	85	:	:	:	11 621	
2000 Jan	14 359	993	:	1 500	205	28	21	157	:	289	:	238	83	:	:	:	11 838	
Feb	12 964	938	:	1 306	203	24	19	142	:	285	:	209	80	:	:	:	10 696	
Mar	13 383	1 097	:	1 583	216	27	20	156	:	400	:	221	84	:	:	:	10 696	
Apr	:	:	:	1 517	243	:	19	:	:	384	:	192	79	:	:	:	:	
May	:	:	:	1 383	272	:	19	:	:	334	:	170	85	:	:	:	:	
Jun	:	:	:	1 501	266	:	19	:	:	:	:	174	82	:	:	:	:	

1204	Rohölverarbeitung in Raffinerien 1 000 t		Crude oil treated in refineries 1 000 t														Pétrole brut traité dans les raffineries 1 000 t	
	EU-16	EUR-11	B	DK	D	EL	E	F	IRL	I	L	NL	A	P	FIN	S	UK	
1995	630 285	490 587	29 327	9 785	114 955	17 765	56 342	82 415	2 261	91 768	:	79 060	9 271	13 496	11 672	19 444	92 744	
1996	649 827	501 473	35 562	10 712	116 321	20 396	55 710	86 528	2 127	90 331	:	80 170	9 687	12 462	12 575	20 586	96 660	
1997	661 977	513 927	36 893	8 627	112 907	20 717	57 581	91 215	2 921	97 293	:	80 040	10 324	13 141	11 612	21 683	97 023	
1998	680 174	536 095	38 232	7 829	119 039	21 118	62 291	94 380	3 177	100 709	:	80 816	9 895	14 186	13 370	21 335	93 797	
1999 Apr	53 339	42 243	3 140	693	8 896	1 532	5 115	7 359	269	7 650	:	6 766	853	1 233	962	1 568	7 303	
May	54 013	42 790	3 247	778	9 248	1 425	5 094	7 569	257	7 792	:	6 583	840	1 163	997	1 562	7 458	
Jun	52 013	40 824	2 807	684	9 361	1 563	4 880	6 793	237	7 345	:	6 408	849	1 199	945	1 682	7 260	
Jul	54 107	42 471	3 000	713	9 474	1 695	5 379	7 386	271	7 404	:	6 538	778	1 271	970	1 836	7 392	
Aug	55 407	43 840	3 094	670	10 002	1 700	5 142	7 752	252	8 303	:	6 332	723	1 242	998	1 887	7 310	
Sep	52 253	41 907	3 144	569	9 700	1 350	5 084	6 109	194	8 542	:	6 414	614	1 128	978	1 655	6 772	
Oct	52 806	41 945	3 115	618	10 032	1 343	4 754	6 901	210	7 696	:	6 280	916	1 059	982	1 820	7 082	
Nov	53 487	41 570	2 535	637	9 837	1 771	5 002	7 310	232	7 764	:	5 947	852	1 125	966	1 845	7 664	
Dec	55 622	43 776	2 951	691	10 222	1 820	5 088	7 298	272	8 329	:	6 633	808	1 125	1 050	1 957	7 379	
2000 Jan	55 705	43 976	3 042	743	9 887	1 963	4 869	7 906	282	7 915	:	7 051	740	1 253	1 031	1 713	7 310	
Feb	52 739	41 230	2 808	675	9 349	1 875	4 852	7 426	245	7 553	:	6 413	687	949	950	1 713	7 246	
Mar	52 454	40 857	3 319	527	9 761	1 913	4 704	7 055	242	7 507	:	6 375	791	431	672	1 911	7 246	
Apr	:	:	3 276	546	9 510	:	5 048	:	291	8 197	:	6 053	840	434	940	1 970	:	
May	:	:	:	700	9 449	:	5 134	:	289	7 917	:	5 842	830	973	902	:	:	
Jun	:	:	:	727	9 162	:	4 748	:	257	:	:	6 313	834	:	1 050	:	:	

1205	Elektrizität—		Electricity										Électricité				
	Nettoerzeugung insgesamt		Total net production										Production nette total				
	GWh		GWh										GWh				
	EU-15	EUR-11	B	DK	D	EL	E	F	IRL	I	L	NL	A	P	FIN	S	UK
1995	2 205 384	1 671 617	70 632	34 512	497 811	38 379	159 473	471 634	16 811	228 862	1 218	77 677	55 031	31 866	60 602	144 246	316 630
1996	2 288 253	1 732 075	72 360	50 651	515 886	39 285	167 442	490 493	18 085	232 035	1 260	81 760	53 212	33 185	66 357	136 556	329 686
1997	2 301 802	1 747 510	75 079	41 883	512 768	40 158	182 225	481 379	18 830	238 639	1 232	83 103	55 241	32 854	66 160	143 171	329 080
1998	2 384 660	1 788 450	79 492	39 194	517 942	42 757	187 955	487 452	20 003	246 264	1 250	87 394	55 896	37 477	67 325	153 788	340 471
1999 Apr	189 179	144 265	6 583	2 819	41 781	3 205	14 317	41 036	1 684	19 488	75	6 462	4 605	2 847	5 387	13 038	25 852
May	182 050	138 813	6 292	2 626	39 166	3 434	14 737	37 077	1 641	20 239	76	6 330	5 318	2 980	4 957	12 497	24 680
Jun	183 324	137 791	6 120	2 553	38 586	3 876	15 207	36 258	1 543	21 123	73	6 365	5 279	2 922	4 315	10 432	28 672
Jul	183 000	143 719	5 863	1 779	38 800	4 360	16 782	39 111	1 549	22 493	63	6 572	4 230	3 044	4 212	9 075	24 067
Aug	172 827	133 326	5 872	2 341	38 014	4 047	15 330	35 475	1 566	18 810	71	6 266	4 697	2 668	4 557	9 295	23 818
Sep	186 784	141 552	6 086	2 763	40 024	3 458	15 949	37 707	1 491	21 641	79	6 468	4 534	2 612	4 961	10 057	28 954
Oct	197 713	151 923	6 938	3 311	43 285	3 808	15 607	41 766	1 700	21 760	98	7 210	4 808	2 808	5 943	12 822	25 849
Nov	208 500	160 324	7 481	3 488	45 593	3 943	16 379	45 530	1 833	21 848	106	7 236	4 973	3 073	6 272	13 241	27 504
Dec	227 694	171 392	7 779	4 029	48 684	4 199	17 344	50 802	1 949	22 163	108	7 776	4 839	3 170	6 778	14 829	33 245
2000 Jan	227 920	172 973	7 598	3 950	48 802	4 603	18 608	49 758	2 081	22 747	101	7 534	5 255	3 429	7 060	14 346	32 048
Feb	:	:	6 785	3 556	:	4 097	16 182	45 649	1 957	21 991	105	7 047	5 179	2 974	6 286	13 832	30 955
Mar	:	:	7 298	3 493	:	4 016	16 833	48 558	1 987	22 774	89	:	5 589	2 829	6 497	13 494	34 511
Apr	:	:	6 463	2 752	:	3 588	15 575	42 636	1 904	20 159	88	:	4 866	2 783	5 394	11 278	28 397
May	:	:	:	2 476	:	3 737	16 173	39 917	1 819	21 854	85	:	:	2 920	5 384	10 015	27 114
Jun	:	:	:	2 298	:	:	:	:	:	:	:	:	:	:	4 656	:	28 753

1206	Bruttoinlandsverbrauch		Gross inland consumption										Consommation intérieure brute				
	(all Erzeugnisse)		(all products)										(tous produits)				
	1 000 tRÖE		1 000 toe										1 000 tep				
	EU-15	EUR-11	B	DK	D	EL	E	F	IRL	I	L	NL	A	P	FIN	S	UK
1995	1 363 479	1 049 645	50 456	20 578	336 161	24 140	102 283	235 444	11 043	162 674	3 335	73 264	26 334	19 762	28 889	49 920	219 196
1996	1 412 686	1 084 200	53 974	23 234	347 744	25 412	100 907	248 989	11 689	162 444	3 401	76 095	28 042	19 982	30 934	51 732	228 107
1997	1 409 540	1 089 249	55 086	21 595	344 150	25 608	106 115	243 148	12 251	168 054	3 351	74 778	28 507	21 295	32 513	50 346	222 742
1998	1 435 638	1 108 964	56 175	21 139	343 174	26 900	110 672	250 304	13 042	172 582	3 268	74 681	29 057	22 816	33 193	48 141	230 494
1999 Mar	128 640	98 402	4 547	1 872	32 420	2 392	10 451	20 707	1 124	15 287	314	7 033	2 316	1 968	2 233	4 196	21 777
Apr	110 771	85 386	4 683	1 498	24 526	1 885	9 580	20 269	986	13 548	272	5 992	2 011	1 836	1 684	3 646	18 356
May	101 203	77 721	4 131	1 498	23 555	1 816	8 566	16 369	918	12 134	257	5 760	1 834	1 822	2 375	3 246	16 922
Jun	102 182	80 118	4 058	1 306	23 427	1 893	8 845	19 762	1 013	12 305	260	5 395	1 914	1 824	1 314	3 037	15 828
Jul	100 205	79 612	3 914	1 228	23 266	2 254	10 109	17 458	1 032	12 413	266	4 976	1 949	2 020	2 209	2 692	14 418
Aug	98 151	77 115	4 083	1 460	23 577	2 088	8 906	17 386	1 053	10 938	240	4 920	1 890	1 839	2 283	2 991	14 496
Sep	102 406	81 262	4 071	1 434	24 993	1 903	9 026	18 726	1 106	12 567	257	4 843	1 932	1 853	1 888	2 855	14 952
Oct	113 714	87 861	4 739	1 634	28 447	2 078	9 414	19 962	1 256	12 170	304	5 635	2 308	1 861	1 764	3 783	18 357
Nov	124 451	97 648	5 258	1 714	30 884	2 437	10 199	21 453	1 341	15 003	326	6 915	2 381	1 909	1 978	3 967	18 685
Dec	136 178	106 429	6 411	1 900	32 453	2 373	10 346	24 578	1 249	16 851	315	7 649	2 473	2 061	2 043	3 602	21 873
2000 Jan	:	:	5 502	:	29 574	2 460	10 618	24 350	:	:	290	7 367	:	2 094	2 259	4 123	:
Feb	:	:	5 084	:	:	2 248	:	21 292	:	:	314	6 641	:	1 876	1 823	3 514	:
Mar	:	:	5 178	:	:	2 396	:	:	:	:	324	:	:	1 864	1 962	3 942	:
Apr	:	:	4 731	:	:	:	:	:	:	:	285	:	:	1 329	1 598	3 639	:
May	:	:	:	:	:	:	:	:	:	:	280	:	:	1 567	2 111	:	:

1207	Einfuhren insgesamt (all Erzeugnisse) 1 000 tRÖE										Total imports (all products) 1 000 toe					Importations totales (tous produits) 1 000 tep				
	EU-15	EUR-11	B	DK	D	EL	E	F	IRL	I	L	NL	A	P	FIN	S	UK			
1995	977 583	833 279	63 128	19 005	217 330	22 365	83 862	138 357	8 565	152 036	3 323	105 950	19 389	21 826	19 532	29 722	73 211			
1996	1 021 598	871 306	68 958	19 435	231 223	23 577	82 251	150 108	9 197	153 340	3 451	110 181	20 929	19 368	22 302	31 713	75 568			
1997	1 039 673	890 524	69 336	19 403	231 827	23 094	68 389	149 418	10 820	155 544	3 374	117 257	21 078	20 814	22 664	30 818	75 834			
1998	1 077 124	928 293	72 518	16 728	236 312	24 442	96 658	158 813	11 886	163 522	3 349	118 262	22 274	21 721	23 177	30 354	77 309			
1999 Apr	88 587	77 327	8 511	1 405	19 029	1 534	8 655	12 447	1 125	13 428	282	10 144	1 823	2 331	1 551	2 467	5 854			
May	87 324	76 414	5 812	1 468	18 017	1 567	8 496	13 408	958	12 978	260	11 035	1 730	1 933	1 887	1 855	6 020			
Jun	82 417	71 282	5 582	1 383	17 252	1 820	7 943	12 405	890	11 488	257	9 941	1 881	2 103	1 579	2 458	5 474			
Jul	85 429	74 115	5 452	1 330	17 752	2 032	8 749	12 062	1 090	12 728	266	10 127	1 962	2 211	1 696	2 094	5 857			
Aug	83 623	72 502	5 500	1 220	17 262	2 272	8 632	12 689	968	12 918	241	8 847	1 691	2 097	1 456	2 393	5 236			
Sep	82 608	71 700	5 640	1 269	17 364	1 866	8 424	11 826	1 068	13 054	262	9 293	1 595	1 608	1 568	2 486	5 287			
Oct	88 355	77 166	5 646	1 204	19 767	2 379	8 768	12 519	1 258	13 628	295	9 515	1 940	2 118	1 512	2 396	5 210			
Nov	89 507	78 444	6 268	1 214	20 625	1 866	8 392	12 818	1 117	13 213	303	10 122	1 925	2 211	1 648	2 373	5 811			
Dec	95 799	84 004	7 353	1 179	21 337	1 703	9 180	14 107	1 257	14 390	325	10 089	1 865	2 206	1 894	2 702	6 211			
2000 Jan	:	:	8 674	1 399	20 490	2 298	9 027	14 222	1 299	:	319	10 171	:	1 865	2 009	2 177	6 224			
Feb	:	:	6 279	1 186	:	1 947	:	13 415	995	:	318	10 342	:	2 022	1 714	2 163	5 928			
Mar	:	:	6 286	1 262	:	2 396	:	:	1 120	:	330	:	:	1 592	1 049	3 203	6 054			
Apr	:	:	6 146	1 182	:	:	:	:	1 193	:	283	:	:	1 541	1 350	2 780	:			
May	:	:	:	1 263	:	:	:	:	1 154	:	290	:	:	1 763	1 801	:	:			
Jun	:	:	:	1 197	:	:	:	:	:	:	:	:	:	:	1 874	:	:			

1208	Ausfuhren insgesamt (all Erzeugnisse) 1 000 tRÖE										Total exports (all products) 1 000 toe					Exportations totales (tous produits) 1 000 tep				
	EU-15	EUR-11	B	DK	D	EL	E	F	IRL	I	L	NL	A	P	FIN	S	UK			
1995	326 339	191 170	19 441	11 083	22 179	4 159	8 450	23 048	950	17 348	66	89 622	1 993	3 950	4 121	10 608	109 319			
1996	342 685	205 137	21 986	13 401	23 439	4 744	8 400	25 795	856	18 889	74	96 161	1 757	2 709	5 072	10 620	108 782			
1997	347 110	207 370	22 272	15 199	23 478	3 900	8 159	27 347	1 330	21 310	78	94 570	2 165	2 379	4 282	10 840	109 799			
1998	354 193	211 952	22 536	14 901	23 539	3 336	9 446	27 538	1 260	23 154	96	94 797	2 432	2 300	4 852	10 343	113 660			
1999 Apr	29 200	16 490	1 786	1 507	2 342	217	467	1 868	108	1 656	6	7 466	226	176	389	812	10 173			
May	28 298	16 024	2 000	1 246	1 915	314	754	1 875	93	1 740	4	6 784	234	262	362	789	9 925			
Jun	27 818	15 745	2 047	1 496	2 030	361	632	1 491	101	1 606	6	7 014	270	145	404	774	9 441			
Jul	29 268	15 998	2 042	1 347	1 971	314	713	1 945	107	1 841	4	6 801	245	176	353	900	10 710			
Aug	27 504	15 426	1 978	1 306	2 382	505	628	1 930	97	1 592	4	6 149	230	107	328	891	9 375			
Sep	30 424	16 591	2 129	1 592	2 446	330	901	1 926	64	2 028	7	6 391	205	124	368	932	10 990			
Oct	29 998	16 686	1 959	1 741	2 362	328	654	1 858	39	1 760	6	7 326	217	155	350	756	10 486			
Nov	31 972	17 085	1 901	1 774	2 136	344	622	1 795	74	1 269	8	8 539	235	172	333	997	11 773			
Dec	33 584	19 371	2 242	2 027	2 400	339	532	2 021	123	1 680	9	9 570	227	171	396	965	10 881			
2000 Jan	:	:	1 848	1 997	2 767	382	570	1 697	119	:	8	9 363	199	166	308	784	:			
Feb	:	:	1 878	1 731	:	368	:	2 199	86	:	6	9 464	226	82	314	810	:			
Mar	:	:	2 064	1 888	:	428	:	1 926	107	:	5	:	257	74	244	1 037	:			
Apr	:	:	1 895	1 895	:	:	:	:	158	:	6	:	241	97	306	1 057	:			
May	:	:	:	1 710	:	:	:	:	141	:	6	:	:	80	419	:	:			
Jun	:	:	:	1 745	:	:	:	:	:	:	:	:	:	:	320	:	:			

Dienstleistungen
Services
Services



Einzelhandel
Retail trade
Commerce de détail



1301 Absatzvolumen des Einzelhandels 1995 = 100 (1) Volume of retail sales 1995 = 100 (1) Volume des ventes 1995 = 100 (1)

	EU-15	EUR-11	B	DK	D	EL	E	F	IRL	I	L	NL	A	P	FIN	S	UK
1996	101,0	100,5	101,3	101,2	99,1	104,6	98,2	101,2	106,7	101,3	99,5	102,8	101,3	103,7	104,3	100,7	103,3
1997	103,0	101,7	104,4	103,3	97,4	107,4	100,4	104,1	114,9	102,5	106,2	107,2	102,6	107,1	108,6	103,0	108,5
1998	106,0	104,7	109,2	105,5	98,1	110,1	106,4	108,7	125,1	103,6	108,8	111,6	105,0	117,8	114,5	106,9	111,8
1999	109,0	107,4	111,3	106,6	99,0	112,3	109,9	114,0	131,1	104,4	111,6	115,4	109,1	124,0	118,7	113,1	115,6
1999 Jul	109,3	107,8	112,9	106,3	99,0	114,4	111,5	114,9	130,3	104,2	115,3	115,9	111,2	122,2	119,0	112,8	115,4
Aug	109,6	107,8	112,2	106,7	99,6	106,9	111,0	114,3	130,3	104,3	108,9	116,0	112,6	122,0	120,1	116,1	116,1
Sep	108,9	107,4	110,6	105,6	97,7	104,4	110,6	113,3	131,4	104,6	109,1	115,2	110,2	126,2	119,9	112,9	116,1
Oct	110,5	108,9	113,0	107,6	99,9	115,5	111,4	122,0	132,4	104,8	109,6	116,4	110,6	127,1	119,3	114,3	117,0
Nov	110,7	108,9	115,4	107,2	98,7	116,1	112,4	120,0	136,8	104,6	115,9	117,0	111,3	130,9	119,6	116,4	117,4
Dec	110,5	108,6	116,5	109,2	99,1	115,3	112,1	113,9	135,0	104,4	117,5	118,7	110,2	126,1	120,7	118,2	118,1
2000 Jan	110,9	108,9	115,3	106,4	98,8	117,0	112,6	:	134,1	104,4	113,5	118,6	109,7	128,5	122,1	118,0	120,0
Feb	111,5	109,7	117,7	108,8	101,1	116,6	112,7	:	135,6	104,2	117,3	119,9	110,0	126,6	121,3	119,7	118,5
Mar	110,6	108,8	113,3	105,7	97,6	117,8	112,7	:	138,0	103,8	113,8	119,6	110,4	128,0	122,7	119,5	119,0
Apr	111,8	110,1	114,9	106,5	102,8	118,8	113,9	:	138,9	104,1	112,9	119,6	112,4	130,7	123,8	119,7	119,0
May	112,6	110,8	117,6	112,5	102,9	118,4	113,6	:	139,3	104,0	118,9	120,1	114,0	127,1	125,9	121,7	119,5
Jun	111,9	110,1	114,2	104,3	101,0	120,4	113,6	:	140,7	103,5	:	118,9	109,2	127,3	122,7	121,4	120,1
Jul	112,4	110,6	121,0	:	99,7	:	113,0	:	137,9	:	:	121,0	:	:	126,0	121,2	120,2

1302 Absatzvolumen des Einzelhandels: Nahrungs- und Genussmittel 1995 = 100 (1) Volume of retail sales: food, beverages and tobacco 1995 = 100 (1) Volume des ventes: alimentation, boissons, tabac 1995 = 100 (1)

	EU-15	EUR-11	B	DK	D	EL	E	F	IRL	I	L	NL	A	P	FIN	S	UK
1996	100,9	100,6	103,5	99,6	99,2	105,3	96,4	101,4	102,5	103,0	97,2	101,8	98,5	107,3	102,2	101,3	102,0
1997	102,5	101,7	107,2	101,3	96,8	107,0	97,0	104,7	108,4	105,6	101,1	103,6	98,6	108,9	103,8	102,1	105,9
1998	104,7	103,9	109,1	101,5	96,9	110,0	101,4	108,1	111,4	107,2	104,8	103,7	99,1	121,8	108,0	101,6	108,9
1999	107,7	107,2	110,6	105,4	99,2	108,9	103,8	113,8	115,2	108,9	108,4	104,3	105,2	127,4	111,1	103,9	110,7
1999 Aug	107,9	107,5	112,7	103,2	99,2	108,8	106,5	112,4	116,5	109,3	103,9	104,3	109,1	121,0	113,0	105,8	110,2
Sep	108,2	107,9	111,4	103,6	99,1	95,1	106,0	113,7	117,4	109,2	107,9	105,0	108,6	129,2	112,4	104,2	111,5
Oct	109,5	109,0	110,6	109,2	99,8	110,9	104,6	123,4	116,3	109,7	102,5	104,5	107,3	131,6	111,8	104,8	111,1
Nov	109,4	108,8	112,0	107,5	99,5	111,1	106,5	121,6	119,6	110,7	111,8	105,4	107,2	139,1	111,5	105,6	111,5
Dec	109,2	108,4	114,6	120,9	100,3	110,6	105,7	111,5	116,1	109,4	113,9	106,1	105,8	129,7	112,4	105,7	114,5
2000 Jan	109,5	109,0	112,4	106,5	100,2	112,8	107,6	:	119,3	109,7	110,0	105,2	103,4	127,9	113,5	105,3	113,1
Feb	109,8	109,3	114,4	104,3	100,5	112,0	107,6	:	117,6	110,0	112,0	105,7	103,3	127,0	112,8	106,0	112,3
Mar	109,7	109,4	109,3	102,6	100,0	114,0	108,1	:	116,3	108,3	111,1	106,3	104,3	127,9	113,2	105,4	112,4
Apr	110,1	109,5	112,1	102,8	102,9	114,8	109,1	:	121,0	108,8	108,6	106,5	104,8	136,0	115,3	106,7	113,2
May	111,1	110,7	114,0	112,4	104,1	114,1	107,5	:	120,8	109,2	108,4	106,1	104,3	127,4	118,8	106,6	112,5
Jun	110,8	110,3	111,9	101,8	102,7	117,2	109,0	:	119,4	107,6	:	106,0	100,8	128,5	113,5	106,9	113,2
Jul	110,8	110,4	112,9	:	100,4	:	110,4	:	119,1	:	:	106,2	:	:	116,4	105,2	112,8
Aug	:	:	:	:	:	:	:	:	:	:	:	:	:	:	:	:	113,4

(1) Saisonbereinigte Angaben. / Seasonally adjusted data. / Données désaisonnalisées.

Einzelhandel
Retail trade
Commerce de détail



1303 Absatzvolumen des Einzelhandels: **Volume of retail sales:** **Volume des ventes:**
Textilien, Bekleidung, Schuhe (1) **Textiles, clothing and footwear (1)** **Textile, habillement et chaussures (1)**
1995 = 100 **1995 = 100** **1995 = 100**

	EU-15	EUR-11	B	DK	D	EL	E	F	IRL	I	L	NL	A	P	FIN	S	UK
1996	100,3	99,0	96,8	101,3	98,4	103,1	96,4	100,4	109,6	98,8	99,4	101,7	101,8	96,3	100,9	99,6	104,8
1997	102,2	99,6	98,8	105,4	96,0	106,8	98,3	103,6	124,6	99,5	103,1	104,7	101,6	100,5	105,5	98,9	111,3
1998	104,2	101,6	105,4	107,7	94,6	106,2	101,0	109,1	144,1	100,4	107,3	109,3	104,1	109,0	111,5	105,7	112,5
1999	106,6	103,1	106,7	108,7	94,7	114,0	103,7	112,6	169,5	101,6	105,8	112,3	98,5	115,4	114,9	112,0	117,4
1999 Aug	107,4	103,9	107,7	110,2	96,7	110,3	103,3	114,9	166,5	101,0	106,0	110,8	105,6	117,3	118,1	116,9	118,4
Sep	104,4	99,1	103,7	98,6	87,6	112,4	103,3	102,4	167,8	100,8	97,2	99,1	92,1	120,1	112,7	104,6	114,9
Oct	108,4	104,6	113,2	111,3	96,7	114,8	106,5	113,8	170,4	101,5	107,9	116,6	99,3	118,1	117,0	112,6	119,1
Nov	108,1	104,2	109,8	106,5	94,9	119,8	105,6	120,7	174,5	101,2	106,1	113,6	96,5	114,8	115,3	115,6	119,2
Dec	108,4	103,4	109,5	111,7	95,1	117,5	105,9	115,2	177,8	100,4	109,4	115,7	93,7	110,9	117,4	117,9	120,1
2000 Jan	107,6	103,0	117,2	100,0	90,6	116,6	105,2	:	191,7	99,4	113,2	116,1	101,1	118,0	118,3	117,8	122,7
Feb	109,2	106,3	120,2	107,7	101,5	121,1	106,6	:	202,4	98,8	113,3	118,6	105,4	124,0	116,3	119,8	122,1
Mar	107,2	102,6	119,8	112,0	89,7	121,8	105,8	:	195,6	97,5	108,5	116,8	102,5	127,9	116,8	122,4	121,3
Apr	108,3	104,7	118,7	113,9	97,6	119,4	103,8	:	202,5	97,6	117,1	117,6	103,6	122,2	116,5	118,9	121,1
May	109,5	105,8	126,1	118,7	95,6	119,5	108,6	:	210,7	98,0	122,9	119,3	104,8	114,5	118,4	117,7	122,9
Jun	108,0	103,8	123,6	101,4	82,4	121,6	106,9	:	199,4	96,5	:	113,0	103,6	114,9	116,2	117,3	123,2
Jul	108,1	104,2	127,9	:	88,9	:	103,1	:	203,4	:	:	119,0	:	:	:	120,6	123,0
Aug	:	:	:	:	:	:	:	:	:	:	:	:	:	:	:	:	125,8

1304 Absatzvolumen des Einzelhandels: **Volume of retail sales:** **Volume des ventes:**
Haushaltsartikel (1) **Household equipment (1)** **Produit d'équipement du ménage (1)**
1995 = 100 **1995 = 100** **1995 = 100**

	EU-15	EUR-11	B	DK	D	EL	E	F	IRL	I	L	NL	A	P	FIN	S	UK
1996	101,0	100,2	98,2	:	96,0	102,3	99,7	102,1	106,8	99,8	100,2	104,1	104,1	101,6	108,2	94,4	106,8
1997	104,0	101,7	103,1	:	96,8	106,4	102,8	105,4	117,8	98,5	114,3	113,2	104,7	107,7	116,5	102,7	117,0
1998	109,3	106,2	109,5	:	96,9	115,1	114,0	112,9	130,6	98,0	123,8	123,6	104,0	119,0	126,0	115,2	125,2
1999	113,9	109,5	114,0	:	99,0	124,3	119,6	120,5	155,7	97,3	129,0	130,5	112,2	126,3	130,9	128,6	135,2
1999 Aug	115,0	111,2	118,0	:	100,1	121,0	121,9	122,8	157,0	97,2	126,7	132,1	119,3	127,0	132,4	132,6	137,8
Sep	114,9	110,0	112,6	:	100,0	122,2	120,7	120,1	156,0	97,5	127,4	131,8	115,5	129,7	132,4	127,5	137,6
Oct	115,6	110,9	113,5	:	100,8	125,3	122,4	120,1	157,7	97,3	129,2	133,0	112,8	129,8	132,9	134,3	139,4
Nov	116,3	111,5	117,0	:	98,9	131,6	123,7	131,5	169,0	97,1	140,8	133,1	112,5	131,9	132,4	134,2	139,6
Dec	118,6	110,8	115,3	:	101,3	130,8	123,0	122,6	174,8	96,9	136,9	133,5	108,4	129,1	135,7	138,0	137,3
2000 Jan	118,2	112,6	117,4	:	101,4	135,0	128,3	:	156,2	96,4	134,5	135,5	105,2	136,1	137,0	142,2	147,5
Feb	118,6	113,8	117,8	:	105,2	128,4	128,6	:	166,7	96,6	139,0	136,6	109,0	132,2	136,5	144,5	141,4
Mar	118,9	113,1	117,5	:	102,5	131,6	127,0	:	164,0	97,1	130,0	135,2	111,6	132,4	138,4	146,7	146,9
Apr	119,8	114,8	113,9	:	105,7	131,1	128,4	:	153,5	97,3	129,0	136,0	116,9	132,5	137,7	148,7	145,6
May	120,3	114,9	118,5	:	106,5	130,6	126,8	:	168,7	97,0	139,2	136,0	119,8	130,0	141,4	149,7	146,4
Jun	120,3	113,3	110,5	:	102,6	130,9	129,4	:	162,0	96,7	:	135,4	112,6	131,5	134,7	149,0	148,0
Jul	121,4	115,3	121,2	:	103,2	:	127,6	:	162,8	:	:	137,6	:	:	:	155,2	148,8
Aug	:	:	:	:	:	:	:	:	:	:	:	:	:	:	:	:	148,9

(1) Saisonbereinigte Angaben. / Seasonally adjusted data. / Données désaisonnalisées.

Einzelhandel
Retail trade
Commerce de détail



1305	Erstzulassung von Privatfahrzeugen und Kombiwagen 1995 = 100 (1)		First registration of private and commercial cars 1995 = 100 (1)										Premières immatriculations des voitures particulières et commerciales 1995 = 100 (1)				
	EU-15(2)	EUR-11	B	DK	D	EL	E	F	IRL	I	L	NL(2)	A	P	FIN	S	UK
1996	106,4	107,7	110,3	105,0	105,5	111,6	111,2	110,4	132,2	103,7	106,8	106,1	110,0	113,1	120,0	114,3	99,7
1997	111,9	112,2	109,9	112,6	106,5	128,9	125,3	88,7	152,1	144,2	110,4	107,1	98,2	118,4	130,8	147,9	106,6
1998	120,2	120,8	125,3	119,8	112,8	143,2	146,9	100,7	167,5	141,4	124,7	121,7	105,8	137,7	157,4	163,8	111,7
1999	127,1	128,4	136,2	105,9	114,8	207,8	:	111,3	205,9	140,4	140,5	:	:	149,4	170,7	191,7	:
1999 Feb	122,3	125,2	129,8	111,6	110,8	180,7	169,0	106,0	189,0	142,4	133,0	140,0	94,5	160,4	163,7	172,8	51,5
Mar	132,4	130,4	135,5	112,3	116,6	202,4	170,5	107,3	206,9	145,2	145,4	140,1	115,6	161,6	166,4	190,1	200,5
Apr	128,2	127,4	128,4	101,0	112,0	201,1	158,6	107,3	185,6	138,2	124,1	137,1	110,1	153,1	171,1	167,8	114,8
May	128,4	125,8	134,5	105,4	115,0	210,9	176,4	107,6	195,0	137,9	128,0	137,2	108,9	151,7	171,0	183,9	118,8
Jun	131,2	129,3	142,3	109,9	116,6	205,4	178,0	97,5	207,7	143,8	142,5	133,9	117,0	157,1	172,8	190,8	127,4
Jul	134,6	131,1	138,9	107,2	120,8	221,6	:	122,9	204,7	139,1	141,0	132,7	111,4	156,1	176,2	207,4	494,1
Aug	85,9	132,1	142,6	98,8	118,6	208,2	:	116,5	218,5	135,6	144,5	130,8	118,5	150,9	172,3	194,8	16,4
Sep	138,4	128,0	138,8	97,8	114,7	199,7	:	107,1	230,9	139,5	149,0	132,1	:	155,4	178,8	192,8	266,2
Oct	131,1	126,0	138,1	96,2	112,4	225,2	:	112,3	220,5	141,0	142,8	126,7	:	138,4	175,8	187,2	:
Nov	133,1	129,0	140,3	101,2	110,6	233,3	:	109,2	225,2	141,2	143,1	:	:	143,8	170,3	205,9	:
Dec	135,2	131,3	136,9	119,6	114,1	196,8	:	115,1	:	145,3	144,0	:	:	110,9	175,3	238,3	:
2000 Jan	:	:	148,3	93,4	:	240,3	:	116,7	:	148,9	145,8	:	:	:	183,3	170,5	:
Feb	:	:	148,0	92,8	:	243,2	:	:	:	:	:	:	:	:	183,0	188,4	:

(1) Saisonbereinigte Angaben. / Seasonally adjusted data. / Données désaisonnalisées.

(2) EUR: Gewogener Durchschnitt der Indizes der Länder, die vergleichbare Daten liefern. / EUR: weighted mean of the indices of countries providing comparable data. / EUR: moyenne pondérée des indices des pays fournissant des données comparables.

(3) Lieferungen. / Deliveries. / Livraisons

	Übernachtungen von 1401 inländischen Gästen in Hotels und ähnlichen Betrieben (1)																
	EU-15	EUR-11	B	DK	D	EL	E	F	IRL	I	L	NL	A	P	FIN	S	UK
1996	587 100,0	:	3 140,0	4 200,2	144 746,7	12 177,7	58 043,1	90 720,7	5 647,0	122 918,1	92,4	9 074,1	15 891,8	8 100,9	8 754,7	14 667,9	88 900,0
1997	599 173,5	474 671,8	3 338,0	4 170,5	144 497,0	13 609,4	61 298,2	94 059,7	5 583,0	122 223,4	83,0	10 739,0	16 088,2	8 499,1	9 114,7	14 815,2	94 900,0
1998	:	:	3 497,9	4 339,5	147 273,9	13 984,4	66 552,4	96 696,0	6 667,0	126 178,4	80,9	12 622,0	16 482,6	9 164,0	9 494,4	15 643,0	81 092,9
1999	:	:	3 651,5	4 416,9	154 418,7	:	81 138,0	108 774,2	:	129 514,2	67,1	13 829,0	17 241,3	:	9 599,7	16 191,9	93 000,0
1999 May	:	:	340,7	395,0	15 029,4	:	6 283,7	9 888,6	:	8 214,7	6,4	1 300,0	1 300,5	692,4	676,9	1 358,4	7 600,0
Jun	:	:	303,6	409,5	15 011,5	:	6 735,6	10 215,8	:	13 464,9	6,2	1 307,0	1 570,3	809,4	837,4	1 391,2	8 130,0
Jul	:	:	507,5	429,9	15 700,1	:	9 359,0	11 548,8	:	21 195,8	5,9	1 382,0	1 979,3	1 049,9	1 085,3	1 848,2	10 750,0
Aug	:	:	474,5	440,4	17 348,3	:	12 026,5	13 387,4	:	27 679,6	7,3	1 555,0	2 289,8	1 437,1	817,0	1 629,3	12 780,0
Sep	:	:	338,3	441,0	17 480,4	:	8 670,6	10 608,8	:	12 793,8	5,7	1 355,0	1 610,8	949,5	805,4	1 491,2	9 130,0
Oct	:	:	305,0	400,0	15 399,9	:	6 846,0	8 705,5	:	6 817,1	4,4	1 282,0	1 185,6	725,5	753,9	1 375,3	9 310,0
Nov	:	:	288,8	406,1	10 095,6	:	4 906,0	7 068,5	:	4 977,9	5,2	1 033,0	862,2	588,6	724,7	1 324,7	6 730,0
Dec	:	:	251,5	254,9	9 694,1	:	4 936,2	6 746,1	:	5 490,0	5,2	971,0	952,0	541,2	564,3	914,8	5 070,0
2000 Jan	:	:	177,8	271,9	8 798,4	:	4 179,7	6 753,3	:	7 312,4	:	774,0	1 371,6	502,9	532,4	:	6 450,0
Feb	:	:	222,9	298,0	9 686,0	:	4 790,3	7 859,6	:	6 850,8	:	833,0	1 918,2	530,9	738,3	:	7 750,0
Mar	:	:	284,7	370,7	10 685,1	:	5 750,3	8 242,2	:	7 496,6	:	1 009,0	1 405,5	657,0	904,6	:	9 190,0
Apr	:	:	313,4	326,0	12 365,9	:	7 429,4	9 243,6	:	:	:	:	1 183,2	803,8	808,9	:	12 000,0
May	:	:	318,6	442,1	15 291,8	:	6 292,3	9 528,3	:	:	:	:	1 344,2	629,9	710,8	:	16 760,0
Jun	:	:	:	383,9	16 348,0	:	7 225,8	:	:	:	:	:	1 702,7	:	885,4	:	:
Jul	:	:	:	471,0	:	:	9 451,9	:	:	:	:	:	2 009,5	:	1 064,6	:	:

	Übernachtungen von 1402 nicht-inländischen Gästen in Hotels und ähnlichen Betrieben (1)																
	EU-15	EUR-11	B	DK	D	EL	E	F	IRL	I	L	NL	A	P	FIN	S	UK
1996	514 838,8	:	8 694,7	4 473,5	27 434,5	35 102,0	100 000,0	54 994,1	12 978,0	87 905,2	951,9	9 923,0	55 126,4	19 962,4	2 907,4	3 930,5	57 513,6
1997	527 378,3	392 582,1	9 267,0	4 504,9	28 608,3	40 220,4	105 435,1	60 786,1	13 220,0	85 376,8	1 026,1	12 444,0	53 395,6	20 851,2	3 170,7	4 050,8	58 347,4
1998	:	:	9 482,7	4 462,3	29 734,8	42 565,0	111 803,3	66 329,7	13 712,0	87 192,0	1 089,4	14 262,0	53 503,0	23 240,5	3 225,9	4 409,0	56 299,0
1999	:	:	9 748,9	4 349,8	30 912,5	:	148 297,8	66 329,7	:	91 064,0	1 136,3	15 224,0	53 123,1	:	3 270,7	4 515,5	54 156,0
1999 May	:	:	977,1	418,6	2 840,3	:	15 565,5	7 041,1	:	10 129,1	117,0	1 495,0	2 906,8	2 292,1	214,8	349,7	5 168,0
Jun	:	:	878,9	503,8	2 938,0	:	17 246,5	7 508,1	:	10 597,5	107,6	1 356,0	3 941,6	2 357,7	386,6	557,5	4 553,2
Jul	:	:	934,6	822,6	3 330,7	:	18 868,4	9 593,9	:	11 818,7	119,4	1 587,0	5 874,9	2 558,3	451,4	807,9	6 498,7
Aug	:	:	962,7	605,6	3 453,8	:	19 810,0	10 264,2	:	10 508,7	127,8	1 704,0	7 510,7	2 932,8	416,9	611,5	6 936,7
Sep	:	:	951,1	376,3	3 179,6	:	18 092,1	7 752,8	:	11 775,9	108,5	1 325,0	4 722,9	2 605,3	261,3	386,5	5 767,9
Oct	:	:	894,8	292,1	2 906,4	:	14 668,0	6 150,7	:	8 146,6	107,2	1 260,0	2 687,2	2 226,2	211,8	317,7	5 380,7
Nov	:	:	728,4	257,2	2 164,4	:	7 062,0	3 520,0	:	3 491,8	90,0	1 093,0	1 168,0	1 298,1	213,8	271,0	3 797,0
Dec	:	:	631,4	186,4	1 755,2	:	5 251,3	3 457,0	:	2 719,4	66,0	851,0	3 804,1	900,8	241,0	213,1	3 338,1
2000 Jan	:	:	521,7	167,4	1 767,3	:	5 802,0	3 505,5	:	3 619,2	:	829,0	6 401,8	981,9	248,5	:	:
Feb	:	:	624,7	193,5	2 161,7	:	6 731,2	3 468,0	:	4 139,2	:	913,0	6 171,7	1 274,2	205,3	:	:
Mar	:	:	772,4	230,1	2 401,7	:	8 887,6	5 149,5	:	5 773,2	:	1 128,0	5 753,4	1 722,3	247,8	:	:
Apr	:	:	890,2	309,2	2 386,7	:	10 453,0	6 680,5	:	:	:	:	2 959,3	1 977,5	184,2	:	:
May	:	:	974,8	397,2	3 263,5	:	14 637,2	6 908,5	:	:	:	:	2 383,4	2 223,1	264,0	:	:
Jun	:	:	:	538,5	3 308,1	:	16 831,0	:	:	:	:	:	4 238,9	:	405,2	:	:
Jul	:	:	:	913,6	3 924,5	:	18 685,0	:	:	:	:	:	6 055,6	:	497,9	:	:

(1) Einheit: 1 000. / Unit: 1 000. / Unité: 1 000.



1403 Übernachtungen von inländischen Gästen in eingängenden Beherbergungsbetrieben (1)
Nights of residents in supplementary accomodation establishments (1)
Nuitées des résidents dans les établissements complémentaires (1)

	EU-15	EUR-11	B	DK	D	EL	E	F	IRL	I	L	NL	A	P	FIN	S	UK
1996	:	:	11 148,5	10 677,8	93 816,8	491,4	13 718,7	59 973,3	2 332,0	50 428,6	124,3	33 260,0	7 525,4	6 427,5	1 974,1	14 180,0	92 600,0
1997	383 271,9	266 704,5	10 394,2	10 937,5	89 243,1	475,6	12 583,0	61 742,2	3 076,0	51 693,1	157,9	32 500,0	7 389,7	6 208,0	2 165,0	14 454,3	90 700,0
1998	:	:	9 686,9	10 543,2	89 094,0	469,2	13 441,6	62 153,4	2 305,0	52 087,7	183,6	39 127,0	7 943,6	6 162,1	2 132,4	13 825,0	83 889,7
1999	:	:	9 459,9	10 828,8	91 422,8	:	:	:	:	53 742,5	187,2	41 994,0	8 224,9	:	2 204,0	15 062,0	94 830,0
1999 May	:	:	822,2	1 196,9	9 416,9	:	583,0	2 162,6	:	2 125,3	27,9	5 786,0	607,1	214,8	58,5	179,5	9 590,0
Jun	:	:	634,2	1 330,2	9 991,1	:	1 093,9	3 246,4	:	5 262,6	25,0	3 747,0	816,1	481,6	342,8	302,9	8 830,0
Jul	:	:	2 522,1	3 757,0	15 200,5	:	3 280,6	23 827,1	:	13 268,0	34,7	7 454,0	1 328,1	1 265,9	724,8	630,5	19 440,0
Aug	:	:	1 588,1	1 527,9	16 571,6	:	6 016,8	30 419,8	:	20 871,9	29,7	9 833,0	1 340,1	2 490,7	267,6	379,9	28 070,0
Sep	:	:	583,2	744,3	9 111,0	:	1 046,8	2 856,0	:	4 434,7	14,2	3 322,0	665,6	657,3	72,3	206,9	7 740,0
Oct	:	:	578,3	557,4	7 802,9	:	346,0	:	:	1 127,0	11,5	2 892,0	441,2	202,5	36,1	110,0	5 870,0
Nov	:	:	449,9	195,9	3 046,7	:	135,5	:	:	738,2	5,6	1 439,0	330,0	135,7	31,4	105,4	2 230,0
Dec	:	:	329,5	108,1	2 995,5	:	164,1	:	:	1 053,1	4,1	1 388,0	346,2	90,2	57,8	229,9	1 430,0
2000 Jan	:	:	253,5	117,6	3 358,9	:	408,7	:	:	1 219,9	:	1 254,0	553,8	82,2	30,0	:	1 250,0
Feb	:	:	326,1	215,6	3 508,7	:	478,9	:	:	1 070,6	:	1 156,0	753,0	99,0	55,8	:	1 530,0
Mar	:	:	580,1	365,1	4 055,2	:	686,3	:	:	882,1	:	1 905,0	658,7	158,8	81,0	:	1 860,0
Apr	:	:	784,5	836,1	7 125,6	:	2 060,7	:	:	:	:	:	503,0	211,7	88,6	:	4 800,0
May	:	:	625,3	988,0	8 193,9	:	1 163,0	:	:	:	:	:	601,0	270,8	68,4	:	7 260,0
Jun	:	:	:	1 556,0	11 690,8	:	2 153,6	:	:	:	:	:	830,0	:	357,2	:	:
Jul	:	:	:	3 457,5	:	:	5 880,8	:	:	:	:	:	1 294,3	:	702,5	:	:

1404 Übernachtungen von nicht-inländischen Gästen in eingängenden Beherbergungsbetrieben (1)
Nights of non-residents in supplementary accomodation establishments (1)
Nuitées des non-résidents dans les établissements complémentaires (1)

	EU-15	EUR-11	B	DK	D	EL	E	F	IRL	I	L	NL	A	P	FIN	S	UK
1996	159 606,9	:	5 746,2	6 336,7	7 889,0	891,4	6 442,1	28 628,4	3 462,0	30 118,4	1 201,0	9 120,0	7 284,4	1 745,5	377,3	3 786,2	:
1997	167 906,4	121 638,4	5 495,4	6 413,7	7 598,5	770,3	7 767,4	31 972,4	4 200,0	32 983,0	1 270,8	8 979,0	6 921,0	1 749,8	475,1	3 608,1	:
1998	:	:	5 355,7	5 825,3	7 356,4	717,4	9 193,4	33 013,3	3 339,0	34 050,3	1 206,4	10 311,0	9 696,5	2 032,0	474,5	3 620,0	:
1999	:	:	5 616,9	5 615,9	7 602,2	:	:	:	:	36 742,0	1 296,6	12 251,0	10 708,1	:	503,2	4 085,3	:
1999 May	:	:	607,9	461,7	6 167,7	:	531,0	2 047,5	:	3 428,1	147,4	1 084,0	420,7	82,5	7,4	33,4	1 196,2
Jun	:	:	560,6	589,5	6 364,4	:	995,0	4 395,0	:	4 882,9	99,3	1 332,0	714,7	111,8	44,5	65,5	2 428,7
Jul	:	:	1 246,6	1 824,5	1 704,8	:	3 423,4	14 543,0	:	9 574,8	406,5	2 807,0	2 000,9	384,1	165,2	202,8	3 058,1
Aug	:	:	857,5	1 775,3	1 763,8	:	3 442,4	13 515,6	:	9 577,7	425,4	2 112,0	2 351,8	460,8	103,3	141,5	4 283,8
Sep	:	:	324,8	276,5	586,6	:	798,4	2 570,5	:	4 752,1	67,6	982,0	680,6	140,6	15,9	44,7	1 832,4
Oct	:	:	493,2	197,3	491,3	:	395,9	:	:	1 191,9	37,9	1 061,0	301,9	76,6	4,7	26,1	1 805,3
Nov	:	:	171,8	50,1	262,6	:	282,2	:	:	278,9	15,4	412,0	86,5	39,6	5,2	20,2	348,2
Dec	:	:	179,2	44,8	225,2	:	304,0	:	:	374,6	9,9	259,0	633,5	44,6	11,3	31,5	2 382,2
2000 Jan	:	:	156,1	27,3	253,0	:	5 668,1	:	:	428,3	:	331,0	1 276,5	59,8	7,4	:	:
Feb	:	:	258,1	34,6	353,7	:	5 651,5	:	:	527,3	:	201,0	1 218,9	67,0	9,2	:	:
Mar	:	:	264,3	69,9	347,1	:	6 012,9	:	:	522,1	:	379,0	1 004,9	73,4	9,6	:	:
Apr	:	:	362,0	307,9	370,4	:	5 956,2	:	:	:	:	:	481,0	69,4	7,9	:	:
May	:	:	399,6	307,9	502,1	:	6 636,9	:	:	:	:	:	294,2	75,5	9,5	:	:
Jun	:	:	:	683,9	755,0	:	8 492,6	:	:	:	:	:	777,2	:	45,7	:	:
Jul	:	:	:	1 800,8	1 744,7	:	13 391,8	:	:	:	:	:	2 022,0	:	164,4	:	:

(1) Einheit: 1 000. / Unit: 1 000. / Unité: 1 000.

Landwirtschaftliche Erzeugnisse
Agricultural products
Produits agricoles

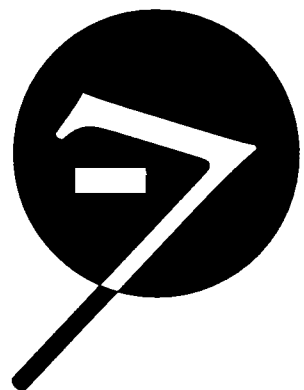

Landwirtschaftliche Erzeugnisse
Agricultural products
Produits agricoles



1501 Rind —und Kalbfleisch Beef and veal slaughterings Viande bovine abattages
Schlachtungen 1 000 t carcass weight (1) 1 000 t poids carcasse (1)
1 000 t Schlachtgewicht (1)

	EU-15	EUR-11	B	DK	D	EL	E	F	IRL	I	L	NL	A	P	FIN	S	UK
1996	7 949,9	6 858,0	353,4	181,7	1 481,8	71,5	564,6	1 735,4	534,8	1 182,0	8,1	580,1	222,2	99,5	96,1	137,4	701,3
1997	7 887,6	6 798,8	331,4	175,2	1 447,6	69,0	592,2	1 718,1	567,6	1 160,4	8,2	564,7	206,0	103,9	98,8	148,9	695,7
1998	7 645,5	6 567,5	295,7	162,6	1 366,0	68,0	650,7	1 630,0	589,6	1 113,2	7,7	534,0	197,8	89,6	93,1	142,5	704,8
1999	7 681,5	6 637,8	272,7	156,7	1 374,1	65,4	677,6	1 604,3	639,5	1 164,4	8,6	507,6	203,2	95,8	69,9	144,0	677,6
1999 Aug	629,2	547,6	20,0	13,3	108,3	6,0	61,9	138,8	51,9	92,7	0,6	38,7	16,1	10,3	8,2	13,0	49,4
Sep	673,4	585,6	23,1	13,0	124,3	5,8	55,8	138,6	60,7	103,9	0,7	44,1	17,3	8,6	8,5	13,8	55,1
Oct	679,4	578,0	23,1	13,2	119,3	5,6	59,4	131,7	61,2	106,4	0,7	42,8	16,9	8,1	8,4	12,9	69,6
Nov	706,2	612,4	26,8	14,4	137,7	5,4	55,4	138,8	64,2	105,7	0,8	46,6	19,2	8,4	8,7	14,5	59,5
Dec	666,2	587,9	23,3	12,9	118,6	5,7	72,3	139,8	47,9	104,7	0,8	45,8	18,7	8,0	8,0	11,6	48,2
2000 Jan	615,8	518,2	25,1	14,1	110,1	5,2	42,1	134,8	34,6	97,4	0,7	41,3	16,4	8,2	7,6	12,1	66,2
Feb	626,5	542,3	22,9	12,6	117,7	4,8	45,8	127,5	58,5	95,9	0,7	41,7	16,6	7,3	7,7	12,3	54,5
Mar	672,5	589,4	23,9	10,9	127,0	4,9	53,6	144,3	61,2	99,8	0,7	44,1	18,7	7,9	8,2	12,9	54,4
Apr	600,0	506,5	22,0	11,4	102,2	5,2	47,1	124,4	49,9	91,8	0,8	38,5	15,5	7,4	7,0	10,7	66,2
May	854,8	567,1	23,6	15,4	115,9	5,3	62,5	144,0	48,9	92,3	0,8	43,7	18,4	8,8	8,3	13,3	53,6
Jun	595,3	513,2	22,5	12,5	98,9	5,8	60,7	127,5	41,8	93,7	0,6	36,6	15,7	8,5	6,6	10,9	52,9
Jul	:	:	20,2	10,2	:	:	:	123,5	32,6	:	:	34,2	16,7	9,4	6,5	10,3	65,3
Aug	:	:	:	13,7	:	:	:	140,5	:	:	:	19,0	:	:	:	:	52,3

1502 Schweinefleisch Pork slaughterings Viande porcine abattages
Schlachtungen 1 000 t carcass weight (1) 1 000 t poids carcasse (1)
1 000 t Schlachtgewicht (1)

	EU-15	EUR-11	B	DK	D	EL	E	F	IRL	I	L	NL	A	P	FIN	S	UK
1996	16 318,4	13 399,1	1 060,9	1 457,4	3 635,0	142,2	2 315,9	2 183,3	210,4	1 410,3	8,9	1 624,0	480,6	299,1	170,8	319,8	997,9
1997	16 248,8	13 161,5	1 006,1	1 522,7	3 563,8	142,1	2 401,1	2 220,4	219,9	1 395,8	8,7	1 375,6	488,6	302,7	176,9	329,3	1 094,2
1998	17 635,0	14 375,3	1 076,9	1 631,4	3 834,1	142,6	2 744,4	2 312,6	239,3	1 412,2	8,9	1 725,0	508,3	329,7	183,9	330,4	1 155,2
1999	18 020,2	14 867,3	993,1	1 641,8	4 113,4	138,3	2 892,3	2 377,5	250,7	1 471,7	11,6	1 710,7	519,6	344,2	182,5	325,4	1 047,5
1999 Aug	1 410,7	1 164,1	70,5	131,1	329,5	11,9	209,7	201,0	20,6	103,6	0,9	140,0	44,0	30,1	14,1	27,1	76,5
Sep	1 511,4	1 257,7	92,7	134,9	351,2	10,0	242,1	203,8	20,6	115,8	1,0	146,5	40,3	28,8	14,9	26,9	81,9
Oct	1 499,5	1 224,2	82,3	135,2	347,2	10,1	235,5	193,3	20,4	118,6	0,9	142,0	40,6	28,5	15,1	25,7	104,3
Nov	1 577,0	1 303,9	84,1	147,0	359,3	11,1	260,4	197,5	23,2	135,4	1,0	149,8	46,4	30,3	16,5	28,0	87,0
Dec	1 638,1	1 381,4	84,1	137,9	359,2	22,4	319,7	205,8	18,2	154,9	1,0	150,0	42,6	29,7	16,1	23,8	72,6
2000 Jan	1 555,1	1 283,5	87,7	138,1	334,0	12,7	275,1	202,3	21,2	138,1	1,0	138,3	43,3	28,9	13,7	21,6	99,3
Feb	1 462,9	1 219,3	85,1	132,9	324,2	11,4	240,1	196,5	20,1	128,8	0,8	138,8	43,1	27,4	14,4	22,9	76,4
Mar	1 509,8	1 286,9	91,9	143,1	341,8	10,2	237,4	207,2	19,4	123,9	1,0	145,1	45,1	28,2	15,9	25,2	74,3
Apr	1 329,6	1 102,1	74,7	111,0	308,3	10,4	209,5	174,0	17,5	117,2	0,8	123,0	39,6	24,7	12,7	21,0	85,1
May	1 510,2	1 266,4	94,2	137,6	347,6	9,3	251,8	199,3	20,0	123,4	1,0	141,0	44,5	28,6	15,2	26,1	70,8
Jun	1 369,4	1 137,8	87,5	132,6	313,5	10,3	226,7	179,0	17,6	115,7	0,7	119,0	40,0	24,4	13,6	19,5	69,2
Jul	:	:	77,4	128,6	:	:	:	176,3	17,9	:	:	108,7	40,6	26,1	13,5	21,5	89,5
Aug	:	:	:	143,7	:	:	:	201,4	:	:	:	53,0	:	:	:	:	68,7

(1) Nur zum menschlichen Verzehr bestimmtes Fleisch. / Only meat suitable for human consumption. / Uniquement viande propre à la consommations humaine.

Landwirtschaftliche Erzeugnisse

Agricultural products

Produits agricoles



	Molkereibutter Erzeugung 1 000 t										Dairy butter production 1 000 t					Beurre de laiterie production 1 000 t			
	EU-15	EUR-11	B	DK	D	EL	E	F	IRL	I	L	NL	A	P	FIN	S	UK		
1996	1 806,3	1 561,7	88,2	56,6	480,2	0,8	23,4	473,2	151,8	108,3	3,1	127,0	38,0	20,0	48,6	57,4	129,8		
1997	1 779,4	1 531,2	97,4	50,4	442,4	0,8	29,9	467,3	148,4	91,6	3,2	130,5	40,0	21,3	59,3	58,3	138,7		
1998	1 742,3	1 517,0	103,6	48,7	426,4	0,7	22,0	463,2	140,4	94,1	3,3	149,0	38,0	18,9	58,1	38,9	137,0		
1999	:	:	112,5	47,9	427,0	0,6	38,3	448,1	143,3	104,0	:	178,7	38,0	24,7	59,9	48,2	141,3		
1999 Jun	:	:	8,5	4,0	36,4	0,0	3,7	34,4	18,9	8,7	:	15,9	3,0	2,4	5,4	4,1	12,6		
Jul	:	:	8,5	3,6	34,7	0,0	3,7	31,7	18,4	8,1	:	15,1	3,0	2,2	4,8	3,9	11,7		
Aug	:	:	9,5	3,2	31,3	0,0	3,4	28,9	16,4	8,2	:	13,2	3,0	1,9	4,9	3,7	11,5		
Sep	:	:	11,9	3,5	28,4	0,0	2,8	27,5	13,8	8,3	:	11,0	3,0	1,9	4,4	3,6	11,9		
Oct	:	:	13,2	4,0	31,7	0,0	2,8	31,8	10,9	8,1	:	13,0	3,0	1,7	4,7	3,4	10,6		
Nov	:	:	7,4	3,3	33,7	0,0	3,0	33,6	7,8	8,7	:	13,7	3,0	1,6	4,9	3,8	9,6		
Dec	:	:	7,4	3,3	37,4	0,1	3,0	39,6	4,0	8,6	:	15,2	3,0	2,0	5,0	3,5	10,1		
2000 Jan	:	:	7,1	5,1	40,9	0,1	3,7	44,1	3,6	7,9	:	12,5	3,0	2,1	5,8	4,6	12,2		
Feb	:	:	6,3	3,9	36,9	0,0	3,8	41,7	5,5	8,9	:	11,4	3,0	2,1	5,3	4,0	10,5		
Mar	:	:	13,1	4,3	37,9	0,0	3,9	44,1	10,9	8,3	:	12,2	3,0	2,5	5,7	4,3	11,4		
Apr	:	:	6,2	4,6	36,7	0,1	4,2	42,4	16,0	8,1	:	12,3	3,0	2,4	5,2	4,5	11,1		
May	:	:	13,4	4,4	39,4	0,1	4,1	42,9	20,4	8,2	:	12,3	3,0	2,5	5,4	3,9	12,4		
Jun	:	:	:	2,9	34,8	0,0	2,4	37,2	19,4	7,4	:	11,4	3,0	2,2	6,2	3,0	11,7		
Jul	:	:	:	3,3	35,7	0,0	2,6	33,2	17,6	7,4	:	10,6	3,0	2,2	5,0	3,3	11,1		
Aug	:	:	:	3,5	:	:	:	:	:	:	:	8,4	:	:	4,6	2,7	:		

	Molkereibutter Lagerbestände 1 000 t (1)										Dairy butter stocks 1 000 t (1)					Beurre de laiterie stocks 1 000 t (1)			
	EU-15	EUR-11	B	DK	D	EL	E	F	IRL	I	L	NL	A	P	FIN	S	UK		
1996	93,4	88,2	10,7	0,1	6,4	0,0	3,7	7,4	37,3	4,4	0,1	16,9	1,2	0,0	0,0	0,0	5,1		
1997	51,5	46,4	8,0	2,3	5,2	0,0	0,5	3,7	14,4	1,6	0,0	11,8	1,2	0,0	0,0	0,0	2,8		
1998	60,5	54,8	8,5	3,6	5,5	0,0	0,0	8,2	13,3	0,0	0,0	19,7	1,5	0,0	0,1	0,0	2,1		
1999	118,9	107,4	13,1	1,4	10,9	0,0	11,6	7,7	27,8	3,8	0,0	26,1	1,4	3,6	1,4	0,0	10,1		
1999 May	112,5	103,2	9,1	3,4	18,5	0,0	2,1	42,2	11,3	1,9	0,0	16,8	1,1	0,3	0,1	0,0	5,9		
Jun	166,6	153,6	15,7	4,2	24,8	0,0	4,4	46,0	24,3	3,0	0,0	32,4	1,9	0,9	0,1	0,0	8,8		
Jul	201,2	185,2	20,5	4,6	28,2	0,0	7,0	46,4	29,2	3,6	0,0	43,1	2,6	1,5	1,1	0,0	11,4		
Aug	222,5	204,6	22,8	4,7	28,7	0,0	8,5	42,8	35,6	3,8	0,0	58,6	2,5	1,9	1,4	0,0	13,2		
Sep	212,0	193,8	21,1	4,5	25,6	0,0	11,3	30,4	37,6	4,6	0,0	56,6	2,6	2,7	1,4	0,0	13,7		
Oct	176,6	161,3	17,1	2,8	20,3	0,0	11,8	18,6	36,8	4,5	0,0	45,8	1,9	3,2	1,4	0,0	12,5		
Nov	145,0	131,9	14,7	2,1	15,8	0,0	12,1	11,1	31,5	3,7	0,0	36,4	1,7	3,5	1,4	0,0	10,9		
Dec	118,9	107,4	13,1	1,4	10,9	0,0	11,6	7,7	27,8	3,8	0,0	26,1	1,4	3,6	1,4	0,0	10,1		
2000 Jan	100,7	90,5	9,7	0,6	9,2	0,0	12,8	5,6	24,8	3,8	0,0	18,2	1,0	4,0	1,4	0,0	9,6		
Feb	83,0	71,7	4,7	0,6	8,3	0,0	15,2	3,7	20,3	4,6	0,0	8,7	0,4	4,5	1,4	0,0	10,7		
Mar	94,4	81,0	2,6	2,0	13,3	0,0	17,5	11,0	22,6	5,6	0,0	1,0	0,0	5,5	1,8	0,0	11,4		
Apr	123,7	107,4	2,4	2,7	19,6	0,0	19,2	18,5	29,1	5,8	0,0	3,6	0,2	8,2	2,9	0,0	13,6		
May	167,1	145,8	7,4	4,8	26,2	0,0	17,7	25,9	38,7	6,1	0,0	13,1	1,1	6,4	3,2	0,0	16,5		
Jun	194,6	172,6	13,4	5,0	29,4	0,0	17,3	31,8	42,9	7,0	0,0	20,1	1,6	6,0	3,2	0,0	17,0		
Jul	:	:	:	:	:	0,0	:	:	:	:	0,0	:	:	:	:	:	:		

(1) Ende des Zeitraums. / End of period. / Fin de période.

Landwirtschaftliche Erzeugnisse
Agricultural products
Produits agricoles



1505	Magermilchpulver Erzeugung 1 000 t		Skimmed milk powder production 1 000 t														Lait écrémé en poudre production 1 000 t	
	EU-15	EUR-11	B	DK	D	EL	E	F	IRL	I	L	NL	A	P	FIN	S	UK	
1996	1 196,0	1 031,5	52,0	27,8	400,8	0,0	14,3	367,8	118,8	0,0	0,0	36,2	15,0	11,8	14,9	29,1	107,6	
1997	1 134,6	971,3	50,9	22,9	338,9	0,0	11,9	369,0	101,5	0,0	0,0	44,9	16,0	12,9	25,4	31,7	108,6	
1998	:	921,6	51,4	22,0	328,5	:	9,0	324,3	90,9	0,0	8,3	60,0	19,0	9,6	20,6	31,0	107,2	
1999	:	:	79,9	35,3	342,4	:	13,4	301,6	84,3	:	0,0	84,4	15,0	12,1	26,0	32,9	102,4	
1999 Jun	:	:	12,8	2,9	33,7	:	2,7	25,8	11,2	:	0,0	9,1	1,0	1,9	2,9	3,5	11,9	
Jul	:	:	12,4	2,6	29,8	:	2,0	19,9	11,4	:	0,0	8,5	1,0	1,4	2,2	3,3	10,3	
Aug	:	:	6,6	2,6	26,8	:	1,3	15,0	11,1	:	0,0	6,2	1,0	0,8	2,4	2,5	9,2	
Sep	:	:	5,8	2,8	20,2	:	0,4	12,4	6,5	:	0,0	4,1	1,0	0,7	1,6	2,3	8,1	
Oct	:	:	4,1	3,9	20,1	:	0,0	18,1	3,5	:	0,0	3,7	1,0	0,5	1,2	1,3	4,6	
Nov	:	:	5,0	2,6	19,0	:	0,3	19,1	3,1	:	0,0	5,0	1,0	0,4	1,6	1,7	3,6	
Dec	:	:	5,7	3,1	27,0	:	0,2	26,2	3,1	:	0,0	6,7	2,0	0,7	2,2	3,1	5,7	
2000 Jan	:	:	6,8	3,1	32,4	:	0,0	29,4	4,0	:	0,0	7,3	1,0	0,9	2,7	3,3	6,8	
Feb	:	:	5,9	3,1	26,9	:	0,0	27,6	2,7	:	0,0	4,4	1,0	0,9	2,5	3,2	6,1	
Mar	:	:	4,2	3,8	27,1	:	1,0	31,4	3,6	:	0,0	5,8	1,0	0,8	2,5	4,3	8,7	
Apr	:	:	6,7	3,9	30,1	:	0,8	34,2	10,5	:	0,0	:	1,0	1,4	2,3	5,4	8,6	
May	:	:	7,4	2,9	32,9	:	0,5	30,2	14,2	:	0,0	:	1,0	1,5	2,5	4,5	11,1	
Jun	:	:	:	2,4	31,0	:	1,1	23,1	12,2	:	0,0	:	1,0	1,3	2,8	4,1	9,4	
Jul	:	:	:	3,4	33,0	:	0,6	19,8	10,1	:	0,0	:	1,0	1,2	2,6	3,9	6,9	
Aug	:	:	:	2,9	:	:	:	:	:	:	:	:	:	:	1,6	2,7	:	

1506	Magermilchpulver Lagerbestände 1 000 t ⁽¹⁾		Skimmed milk powder stocks 1 000 t ⁽¹⁾														Lait écrémé en poudre stocks 1 000 t ⁽¹⁾	
	EU-15	EUR-11	B	DK	D	EL	E	F	IRL	I	L	NL	A	P	FIN	S	UK	
1999 May	240,4	144,9	3,2	0,0	55,4	0,0	0,0	2,4	78,0	0,0	0,0	4,8	0,0	0,0	1,1	11,9	83,5	
Jun	256,8	159,2	3,5	0,0	57,4	0,0	0,0	2,8	86,2	0,0	0,0	8,1	0,0	0,0	1,2	12,3	85,2	
Jul	272,2	171,5	6,7	0,0	56,8	0,0	0,1	2,8	92,3	0,0	0,0	11,0	0,0	0,0	1,8	12,8	87,9	
Aug	251,8	148,9	9,3	0,0	52,7	0,0	0,4	2,7	70,6	0,0	0,0	10,9	0,0	0,0	2,2	12,9	90,0	
Sep	236,5	147,4	9,3	0,0	52,4	0,0	1,2	2,7	68,7	0,0	0,0	10,9	0,0	0,0	2,2	13,6	75,6	
Oct	213,0	130,7	8,3	0,0	41,1	0,0	1,2	2,7	64,3	0,0	0,0	10,9	0,0	0,0	2,2	12,0	70,4	
Nov	190,0	116,9	6,1	0,0	35,8	0,0	1,2	2,7	57,9	0,0	0,0	10,9	0,0	0,0	2,2	11,4	61,8	
Dec	180,0	110,5	6,1	0,0	35,8	0,0	1,2	2,7	51,5	0,0	0,0	10,9	0,0	0,0	2,2	11,3	58,2	
2000 Jan	168,8	105,9	6,1	0,0	35,8	0,0	1,2	2,6	47,1	0,0	0,0	10,9	0,0	0,0	2,2	11,3	51,5	
Feb	152,5	97,9	6,1	0,0	35,8	0,0	0,9	1,5	41,6	0,0	0,0	9,7	0,0	0,0	2,2	10,5	44,1	
Mar	129,9	87,4	6,1	0,0	29,5	0,0	0,9	0,8	40,3	0,0	0,0	7,4	0,0	0,0	2,2	8,8	33,7	
Apr	114,5	80,2	6,1	0,0	27,0	0,0	0,7	0,4	37,6	0,0	0,0	6,5	0,0	0,0	1,9	6,9	27,3	
May	91,0	67,4	6,1	0,0	22,4	0,0	0,0	0,1	30,8	0,0	0,0	6,2	0,0	0,0	1,9	5,5	18,0	
Jun	66,7	49,4	6,1	0,0	11,9	0,0	0,0	0,1	23,7	0,0	0,0	5,7	0,0	0,0	1,9	4,5	12,8	
Jul	:	:	:	:	:	0,0	:	:	:	:	0,0	:	:	:	:	:	:	

(1) Ende des Zeitraums. / End of period. / Fin de période.

Außenhandel
External trade
Commerce extérieur

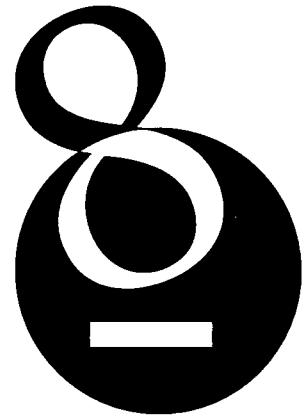

Aussenhandel

External trade

Commerce extérieur



1601	Ausfuhren insgesamt			Total exports								Exportations totales		
	Mio. ECU/EUR			Mio ECU/EUR								Mio ECU/EUR		
	BL	DK	D	EL	E	F	IRL	I	NL	A	P	FIN	S	UK
1996	139 663	40 492	413 191	9 223	84 460	240 299	38 070	198 695	162 238	45 853	19 388	32 387	66 876	203 605
1997	153 902	43 449	451 553	9 987	88 847	266 431	47 043	211 998	183 267	52 718	21 124	36 589	72 975	247 263
1998	162 262	43 719	485 021	9 694	99 879	285 999	57 381	215 639	190 865	57 183	22 052	39 026	75 621	244 360
1999	172 178	47 287	503 119	9 837	97 985	304 293	66 657	216 300	205 085	61 982	22 434	39 635	79 645	255 183
1999 May	13 423	3 661	39 439	800	8 163	23 049	5 389	17 785	15 692	4 794	1 928	3 197	6 126	19 985
Jun	15 560	4 047	44 259	883	9 034	27 894	5 705	19 638	17 613	5 394	1 902	3 293	7 104	21 919
Jul	14 174	3 529	44 196	723	8 444	27 091	5 773	21 088	16 102	5 214	2 214	2 949	5 667	21 077
Aug	12 204	3 785	38 285	703	5 596	19 768	4 924	13 262	15 407	4 381	1 298	2 976	5 956	20 278
Sep	18 037	4 275	42 476	817	8 350	26 850	6 354	18 848	18 685	5 777	1 947	3 699	7 456	23 529
Oct	15 323	4 383	44 145	859	8 903	28 190	5 918	20 353	18 282	5 585	1 976	4 098	7 272	23 474
Nov	14 944	4 538	48 646	843	9 332	27 396	5 997	19 490	19 502	6 090	1 985	3 566	7 627	24 525
Dec	14 841	4 363	43 505	872	8 897	27 268	6 476	19 626	19 401	5 479	1 841	3 643	7 249	23 077
2000 Jan	14 953	3 701	41 993	884	8 301	24 936	5 174	15 045	17 684	4 836	1 939	3 367	6 457	21 379
Feb	16 779	4 050	46 377	942	9 428	27 313	6 015	19 385	19 014	5 709	2 022	3 582	7 439	23 391
Mar	19 144	4 480	52 059	941	10 727	31 735	7 481	22 646	21 515	6 541	2 035	4 131	8 770	27 198
Apr	15 888	3 655	45 190	864	9 004	26 582	6 256	19 289	17 784	5 397	1 673	3 603	7 571	22 960
May	18 488	4 384	52 069	1 060	10 667	31 078	6 613	22 392	20 582	6 519	1 962	4 389	8 625	24 445
Jun	16 910	:	49 466	:	10 625	30 173	7 840	22 332	19 629	5 920	2 011	4 055	7 872	25 036
Jul	14 890	:	:	:	:	27 334	:	:	17 461	:	:	:	:	:

1602	Einfuhren insgesamt			Total imports								Importations totales		
	Mio. ECU/EUR			Mio ECU/EUR								Mio ECU/EUR		
	BL	DK	D	EL	E	F	IRL	I	NL	A	P	FIN	S	UK
1996	132 242	35 669	361 566	22 239	95 469	231 020	27 029	164 019	149 770	53 952	27 724	24 747	52 711	226 290
1997	142 790	39 595	388 703	23 738	101 998	251 338	33 266	185 295	168 188	57 969	30 912	27 875	57 843	271 171
1998	150 741	41 810	420 550	27 021	121 901	274 528	38 526	192 512	174 508	61 997	33 943	29 400	61 015	286 534
1999	160 334	43 133	436 155	26 289	126 990	294 228	43 458	203 570	193 434	66 918	36 220	30 131	64 332	304 729
1999 May	12 842	3 345	38 033	2 242	10 683	23 427	3 523	16 694	15 089	5 072	3 033	2 457	5 085	23 185
Jun	14 084	3 810	37 265	2 395	11 270	26 657	3 556	17 972	16 412	5 637	3 106	2 380	5 389	26 484
Jul	12 530	3 240	36 661	1 825	10 833	23 693	3 528	17 169	15 556	5 545	3 162	2 267	4 298	26 487
Aug	11 936	3 405	35 047	1 719	8 042	20 361	3 254	11 438	14 687	5 198	2 419	2 384	5 142	24 108
Sep	14 177	3 871	36 757	2 076	11 704	26 111	3 724	19 313	17 509	6 097	3 118	2 673	5 978	26 901
Oct	14 022	3 895	38 315	2 193	11 293	26 129	3 976	18 902	17 215	6 015	3 203	2 739	6 059	27 874
Nov	14 474	4 001	40 361	2 363	12 092	26 509	4 219	18 474	18 143	6 299	3 433	2 836	6 246	28 723
Dec	14 592	3 788	39 476	2 530	12 086	27 537	3 829	19 971	18 126	5 735	3 083	2 753	6 065	26 378
2000 Jan	13 989	3 576	39 342	2 029	10 913	26 237	4 021	16 204	16 659	5 289	2 995	2 570	5 510	26 546
Feb	15 928	3 799	39 754	2 124	11 947	27 739	3 995	19 364	18 221	6 132	3 441	2 845	6 064	28 173
Mar	17 693	4 398	46 551	2 794	13 870	31 657	4 492	21 949	20 280	6 826	3 505	2 930	6 884	30 997
Apr	14 758	3 282	40 407	2 164	12 116	26 578	4 071	19 631	17 425	5 988	2 773	2 934	6 208	28 375
May	17 158	3 966	48 320	2 933	14 638	31 143	4 683	23 034	19 593	6 634	3 225	3 183	7 248	28 641
Jun	15 672	:	43 467	:	13 792	30 062	4 556	22 195	19 502	5 789	3 207	3 096	6 391	29 125
Jul	13 150	:	:	:	:	27 200	:	:	15 736	:	:	:	:	:

Aussenhandel
External trade
Commerce extérieur



1603 Handelsbilanz Total trade balances Balances commerciales totales
Mio. ECU/EUR Mio ECU/EUR Mio ECU/EUR

	BL	DK	D	EL	E	F	IRL	I	NL	A	P	FIN	S	UK
1996	7 421	4 823	51 625	-13 016	-11 008	9 279	11 041	34 676	12 468	-8 099	-8 336	7 640	14 165	-22 685
1997	11 111	3 854	62 850	-13 751	-13 151	15 093	13 757	26 703	15 080	-5 251	-9 788	8 694	15 132	-23 908
1998	11 521	1 909	64 471	-17 327	-22 022	11 471	18 855	23 127	16 357	-4 834	-11 891	9 626	14 607	-42 175
1999	11 844	4 154	66 964	-16 451	-29 004	10 065	23 199	12 730	11 651	-4 935	-13 786	9 504	15 312	-49 546
1999 May	781	336	3 406	-1 441	-2 519	-377	1 867	1 091	603	-278	-1 105	740	1 041	-3 200
Jun	1 476	237	6 994	-1 512	-2 237	1 237	2 149	1 666	1 201	-243	-1 204	913	1 715	-4 565
Jul	1 644	289	7 535	-1 101	-2 389	3 397	2 245	3 918	547	-331	-948	681	1 369	-5 410
Aug	268	380	3 237	-1 015	-2 446	-593	1 671	1 824	721	-617	-1 121	593	814	-3 831
Sep	1 860	404	5 719	-1 259	-3 354	740	2 629	-464	1 177	-320	-1 172	1 025	1 477	-3 372
Oct	1 302	488	5 630	-1 334	-2 390	2 062	1 940	1 452	1 067	-430	-1 227	1 360	1 213	-4 401
Nov	470	537	8 285	-1 520	-2 760	887	1 778	1 016	1 359	-210	-1 448	731	1 380	-4 198
Dec	250	575	4 029	-1 558	-3 189	-270	2 648	-345	1 275	-257	-1 442	889	1 184	-3 301
2000 Jan	965	124	2 651	-1 145	-2 612	-1 301	1 152	-1 159	1 025	-453	-1 056	796	946	-5 167
Feb	853	251	6 624	-1 182	-2 520	-426	2 020	21	793	-422	-1 420	737	1 375	-4 781
Mar	1 450	83	5 508	-1 853	-3 143	78	2 989	697	1 235	-285	-1 489	1 201	1 886	-3 799
Apr	1 110	394	4 783	-1 321	-3 112	4	2 185	-342	359	-591	-1 101	669	1 362	-5 414
May	1 330	416	3 749	-1 873	-3 971	-64	1 931	-642	989	-114	-1 263	1 205	1 377	-4 196
Jun	1 238	:	5 998	:	-2 967	171	3 284	137	128	131	-1 196	959	1 481	-4 089
Jul	1 741	:	:	:	:	134	:	:	1 724	:	:	:	:	:

Intra-EU handel
Intra-EU trade
Commerce intra-UE



1701 Intra—EU—Versendungen
Mio. ECU/EUR

Intra—EU dispatches
Mio ECU/EUR

Expéditions intra—UE
Mio ECU/EUR

	EU-15	EUR-11 ⁽¹⁾	B/L	DK	D	EL	E	F	IRL	I	NL	A	P	FIN	S	UK
1996	1 067 620	704 912	107 151	26 981	237 061	4 975	57 287	149 665	27 110	110 161	129 287	29 405	15 623	17 651	38 196	117 268
1997	1 165 998	750 686	114 759	28 840	250 533	5 078	60 718	165 256	32 413	116 528	144 870	32 692	17 071	19 457	40 549	137 233
1998	1 255 391	816 980	123 724	29 050	274 108	5 216	71 002	178 385	39 777	121 194	150 659	36 686	18 072	21 889	43 825	141 805
1999	1 321 583	859 797	131 645	31 686	286 095	5 074	69 772	189 754	44 108	124 036	163 010	38 998	18 568	22 888	46 493	149 456
1999 May	104 992	69 191	10 188	2 464	23 083	453	5 867	14 793	3 716	10 237	12 452	3 027	1 592	1 822	3 549	11 751
Jun	116 679	76 794	11 748	2 749	25 497	454	6 382	16 942	3 770	11 404	14 120	3 412	1 585	1 904	4 074	12 637
Jul	107 999	70 914	10 238	2 276	23 669	350	5 726	15 752	3 657	12 043	12 531	3 248	1 806	1 639	3 168	11 895
Aug	91 386	57 209	9 422	2 573	21 944	320	3 605	11 661	2 967	6 630	12 277	2 693	1 034	1 717	3 463	11 080
Sep	119 266	76 805	12 270	2 920	24 130	368	6 167	17 051	4 081	11 566	14 961	3 642	1 625	2 212	4 330	13 945
Oct	118 543	75 707	11 650	2 884	25 016	421	6 275	17 527	4 090	11 161	14 414	3 521	1 601	2 056	4 111	13 815
Nov	123 985	79 727	11 630	3 118	27 842	388	6 673	17 340	3 845	10 945	15 449	3 809	1 626	2 142	4 460	14 697
Dec	115 329	75 221	11 174	2 960	23 236	412	6 206	16 486	4 572	10 796	15 260	3 247	1 300	2 061	4 101	13 517
2000 Jan	110 365	72 226	11 421	2 557	25 335	359	6 070	15 477	3 430	7 898	14 253	3 131	1 616	2 014	3 772	13 032
Feb	122 513	80 382	12 841	2 827	27 115	404	8 917	17 885	3 736	10 521	15 125	3 629	1 663	2 099	4 244	13 507
Mar	138 298	89 615	14 279	3 106	29 792	436	7 666	19 972	4 806	12 284	17 082	4 071	1 638	2 439	4 952	15 774
Apr	117 674	77 595	12 069	2 613	27 088	412	6 297	16 760	3 862	10 706	14 091	3 372	1 343	2 018	4 355	12 888
May	130 829	87 093	13 629	2 915	29 281	400	7 286	19 049	3 940	12 351	16 093	3 957	1 526	2 440	4 797	13 166
Jun	:	84 421	12 926	:	28 021	617	7 574	18 397	4 615	12 894	15 372	3 491	1 586	2 302	4 497	13 546
Jul	:	:	10 834	:	:	:	:	16 332	:	:	14 594	:	:	:	:	:

1702 Intra—EU—Eingänge
Mio. ECU/EUR

Intra—EU arrivals
Mio ECU/EUR

Arrivées intra—UE
Mio ECU/EUR

	EU-15	EUR-11 ⁽¹⁾	B/L	DK	D	EL	E	F	IRL	I	NL	A	P	FIN	S	UK
1996	1 023 383	673 582	96 607	25 169	218 063	14 328	66 128	156 651	18 004	100 188	91 976	40 129	21 152	16 150	36 118	122 722
1997	1 108 132	714 157	101 770	27 807	228 257	15 432	67 275	165 673	21 312	113 098	98 528	42 564	23 583	17 938	39 180	145 714
1998	1 204 444	787 635	107 179	29 414	248 132	17 732	86 119	185 466	23 744	118 543	101 447	45 676	26 445	19 320	42 232	152 998
1999	1 253 290	815 291	114 986	30 172	248 299	17 401	87 205	195 954	27 061	123 845	106 662	48 405	28 020	19 697	43 532	162 052
1999 May	101 220	66 519	8 929	2 389	21 476	1 542	7 315	15 532	2 192	10 358	8 341	3 697	2 339	1 563	3 412	12 135
Jun	111 245	73 208	10 207	2 661	21 889	1 569	7 972	18 225	2 151	11 347	9 201	4 042	2 397	1 593	3 725	14 264
Jul	101 722	66 712	8 627	2 137	20 964	1 212	7 439	15 690	2 159	10 162	8 591	3 952	2 385	1 438	2 846	14 119
Aug	88 899	56 449	8 417	2 285	20 286	1 085	5 082	13 059	1 972	6 608	7 636	3 669	1 797	1 522	3 286	12 195
Sep	110 103	70 671	10 138	2 765	19 923	1 419	8 032	17 211	2 267	11 737	9 466	4 418	2 440	1 792	4 009	14 487
Oct	111 293	72 018	10 036	2 686	21 463	1 523	7 825	17 642	2 557	11 299	9 361	4 305	2 493	1 762	4 160	14 183
Nov	114 664	73 185	10 387	2 822	22 586	1 474	8 126	17 552	2 805	10 808	9 947	4 513	2 671	1 785	4 201	14 988
Dec	114 245	74 702	10 804	2 689	21 794	1 612	8 390	17 997	2 500	12 515	9 975	4 068	2 371	1 792	4 087	13 652
2000 Jan	102 656	67 256	9 770	2 313	22 175	1 216	7 072	16 601	2 564	8 400	8 700	3 720	2 212	1 549	3 394	12 969
Feb	114 245	73 940	11 313	2 636	22 142	1 351	8 133	18 232	2 564	10 709	9 686	4 340	2 528	1 861	3 995	14 757
Mar	130 300	85 139	12 453	3 028	26 145	1 652	9 443	20 832	2 916	12 489	10 785	4 809	2 668	1 931	4 512	16 635
Apr	111 495	73 916	10 206	2 315	22 603	1 372	8 156	17 611	2 587	11 400	9 334	4 207	2 130	1 867	4 021	13 685
May	125 841	83 967	11 502	2 677	27 005	1 620	9 203	20 256	2 910	12 772	10 146	4 473	2 278	1 952	4 599	14 249
Jun	:	78 451	10 898	:	23 909	1 483	8 830	19 662	2 835	12 875	9 995	3 829	2 244	1 926	4 060	14 263
Jul	:	:	8 747	:	:	:	:	17 651	:	:	9 439	:	:	:	:	:

(1) Die Zahlen für EUR-11 beziehen sich auf Intra-EUR-11 Handel: d.h. Handel zwischen EUR-11 und den 4 EU-Mitgliedstaaten, die nicht an der EWU teilnehmen, ist ausgeschlossen. / EUR-11 figures are for Intra-EUR-11 trade: that is they exclude trade involving the four EU Members States not taking part in EMU. / Les données de l'EUR-11 concernent le commerce intra-EUR-11, c'est-à-dire excluant le commerce avec les 4 États membres qui ne font pas partie de l'UEM.

Intra-EU handel
Intra-EU trade
Commerce intra-UE



1703 Intra—EU—Handelsbilanz
Mio. ECU/EUR

Intra—EU trade balances
Mio ECU/EUR

Balances commerciales intra—UE
Mio ECU/EUR

	BL	DK	D	EL	E	F	IRL	I	NL	A	P	FIN	S	UK
1996	10 544	1 813	18 998	-9 352	-8 841	-6 986	9 106	9 972	37 311	-10 724	-5 529	1 500	2 078	-5 454
1997	12 988	1 033	22 276	-10 354	-6 558	-417	11 101	3 430	46 341	-9 872	-6 512	1 519	1 369	-8 480
1998	16 545	-363	25 976	-12 516	-15 117	-7 081	16 033	2 651	49 212	-8 990	-8 373	2 569	1 593	-11 192
1999	16 659	1 515	37 797	-12 328	-17 434	-8 200	17 047	191	56 348	-9 407	-9 451	3 191	2 960	-12 596
1999 May	1 259	75	1 607	-1 089	-1 448	-739	1 524	-121	4 111	-670	-747	259	137	-384
Jun	1 541	87	3 609	-1 115	-1 590	-1 283	1 619	57	4 919	-630	-812	311	349	-1 626
Jul	1 611	139	2 705	-862	-1 712	62	1 499	1 881	3 940	-704	-580	201	322	-2 224
Aug	1 006	287	1 657	-766	-1 477	-1 398	995	22	4 642	-976	-763	195	177	-1 115
Sep	2 132	155	4 207	-1 051	-1 864	-160	1 814	-171	5 495	-776	-815	419	321	-542
Oct	1 614	198	3 553	-1 101	-1 550	-114	1 533	-138	5 053	-783	-892	294	-49	-367
Nov	1 244	297	5 257	-1 086	-1 453	-212	1 041	137	5 503	-704	-1 045	357	258	-291
Dec	370	272	1 442	-1 199	-2 184	-1 511	2 072	-1 719	5 285	-822	-1 070	269	14	-135
2000 Jan	1 651	244	3 160	-857	-1 002	-1 124	866	-502	5 553	-589	-596	464	378	63
Feb	1 528	191	4 973	-947	-1 216	-347	1 171	-187	5 439	-710	-865	239	249	-1 249
Mar	1 826	78	3 647	-1 216	-1 777	-860	1 890	-205	6 297	-738	-1 030	508	440	-861
Apr	1 862	298	4 485	-960	-1 859	-850	1 275	-695	4 757	-835	-787	151	334	-796
May	2 127	237	2 276	-1 220	-1 917	-1 207	1 030	-420	5 947	-517	-752	488	198	-1 083
Jun	2 028	:	4 111	-866	-1 356	-1 265	1 781	19	5 376	-338	-657	376	438	-717
Jul	2 087	:	:	:	:	-1 319	:	:	5 155	:	:	:	:	:

Extra-EU handel Extra-EU trade Commerce extra-UE



	Extra—EU—Ausfuhren Mio. ECU/EUR				Extra—EU exports Mio ECU/EUR								Exportations extra—UE Mio ECU/EUR			
	EU-15	EUR-11 ⁽¹⁾	B/L	DK	D	EL	E	F	IRL	I	NL	A	P	FIN	S	UK
1996	626 621	669 519	32 512	13 511	176 130	4 247	27 173	90 634	10 960	88 534	32 952	16 448	3 765	14 737	28 680	86 337
1997	721 128	762 670	39 143	14 609	201 020	4 908	28 129	101 175	14 629	95 470	38 398	20 026	4 053	17 112	32 426	110 029
1998	733 290	796 308	38 538	14 688	210 913	4 478	28 877	107 615	17 605	94 445	40 206	20 477	3 980	17 137	31 797	102 554
1999	760 039	829 873	40 532	15 601	217 024	4 764	28 214	114 540	22 549	92 264	42 075	22 984	3 866	16 747	33 152	105 727
1999 Jun	67 564	73 496	3 811	1 298	18 761	429	2 652	10 952	1 935	8 234	3 493	1 982	316	1 389	3 030	9 281
Jul	70 241	76 330	3 936	1 252	20 528	373	2 717	11 338	2 116	9 045	3 572	1 966	406	1 310	2 499	9 182
Aug	57 438	60 892	2 782	1 213	16 341	383	1 992	8 108	1 957	6 632	3 130	1 688	264	1 259	2 493	9 198
Sep	65 833	72 218	3 767	1 355	18 346	449	2 183	9 799	2 273	7 283	3 724	2 136	321	1 487	3 126	9 584
Oct	70 218	77 085	3 673	1 499	19 130	438	2 828	10 663	1 826	9 193	3 868	2 063	375	2 043	3 162	9 658
Nov	70 514	77 219	3 313	1 420	20 803	455	2 658	10 056	2 152	8 545	4 052	2 281	359	1 424	3 168	9 828
Dec	71 109	75 555	3 668	1 403	20 266	559	2 692	10 781	1 904	8 830	4 141	2 232	341	1 582	3 148	9 560
2000 Jan	60 283	66 002	3 533	1 144	16 658	525	2 231	9 458	1 744	7 147	3 431	1 705	323	1 353	2 685	8 348
Feb	68 935	75 243	3 936	1 224	19 263	538	2 511	9 428	2 280	8 864	3 889	2 080	359	1 483	3 196	9 884
Mar	81 105	88 400	4 855	1 374	22 267	504	3 061	11 763	2 674	10 362	4 433	2 470	398	1 692	3 818	11 424
Apr	67 821	73 050	3 799	1 042	18 102	451	2 707	9 822	2 394	8 583	3 693	2 025	329	1 584	3 216	10 072
May	82 444	87 666	4 859	1 469	22 788	660	3 382	12 029	2 673	10 040	4 489	2 563	436	1 948	3 828	11 279
Jun	:	84 475	3 964	1 303	21 445	:	3 250	11 776	3 225	9 439	4 258	2 429	424	1 753	3 374	11 490
Jul	:	:	4 058	1 104	:	:	:	11 003	2 638	10 875	2 867	2 130	549	1 518	3 077	10 036
Aug	:	:	:	:	:	:	:	:	:	:	:	:	:	:	:	11 349

	Extra—EU—Einfuhren Mio. ECU/EUR				Extra—EU imports Mio ECU/EUR								Importation extra—UE Mio ECU/EUR			
	EU-15	EUR-11 ⁽¹⁾	B/L	DK	D	EL	E	F	IRL	I	NL	A	P	FIN	S	UK
1996	581 064	591 733	35 635	10 501	143 503	7 912	29 341	74 369	9 025	63 831	57 795	13 823	6 572	8 596	16 593	103 569
1997	672 568	675 115	41 020	11 788	160 446	8 306	34 723	85 665	11 974	72 197	69 659	15 405	7 328	9 937	18 663	125 457
1998	710 543	710 972	43 563	12 396	172 418	9 289	35 782	89 062	14 782	73 969	73 061	16 321	7 498	10 080	18 783	133 537
1999	776 831	776 148	45 348	12 961	187 857	8 887	39 785	98 274	16 397	79 726	86 772	18 512	8 201	10 435	20 800	142 676
1999 Jun	65 172	65 131	3 877	1 148	15 376	825	3 298	8 432	1 405	6 625	7 211	1 594	709	787	1 664	12 220
Jul	65 073	64 233	3 902	1 103	15 697	613	3 394	8 003	1 370	7 007	6 965	1 593	777	830	1 452	12 368
Aug	60 242	58 318	3 520	1 120	14 761	633	2 960	7 302	1 281	4 830	7 051	1 529	622	862	1 856	11 913
Sep	69 906	70 611	4 039	1 106	16 834	657	3 672	8 899	1 457	7 576	8 043	1 679	678	881	1 969	12 414
Oct	70 535	69 789	3 986	1 209	16 852	670	3 467	8 487	1 419	7 603	7 854	1 710	710	977	1 899	13 692
Nov	73 511	73 655	4 087	1 179	17 775	889	3 966	8 957	1 415	7 666	8 196	1 787	762	1 050	2 046	13 735
Dec	71 704	72 486	3 788	1 099	17 681	918	3 696	9 540	1 329	7 456	8 151	1 667	713	961	1 978	12 726
2000 Jan	73 226	70 964	4 219	1 283	17 167	812	3 841	9 636	1 457	7 804	7 959	1 569	783	1 021	2 117	13 577
Feb	75 279	75 424	4 613	1 163	17 612	773	3 815	9 507	1 431	8 655	8 535	1 792	913	984	2 069	13 416
Mar	84 626	84 614	5 241	1 369	20 406	1 142	4 427	10 825	1 576	9 460	9 495	2 016	636	999	2 372	14 361
Apr	75 215	72 766	4 552	947	17 804	812	3 960	8 967	1 484	8 230	8 090	1 782	643	1 067	2 188	14 690
May	88 758	87 642	5 656	1 291	21 315	1 314	5 435	10 887	1 773	10 262	9 447	2 161	946	1 231	2 649	14 391
Jun	:	82 616	4 774	1 163	19 558	:	4 861	10 339	1 721	9 320	9 506	1 960	963	1 170	2 331	14 862
Jul	:	:	4 402	1 031	:	:	:	9 549	1 676	9 395	6 297	1 846	854	1 092	1 950	14 944
Aug	:	:	:	:	:	:	:	:	:	:	:	:	:	:	:	15 363

(1) Die Zahlen für EUR-11 beziehen sich auf Extra-EUR-11 Handel: d.h. Handel zwischen EUR-11 und den 4 EU-Mitgliedstaaten, die nicht an der EWU teilnehmen, ist eingeschlossen. / EUR-11 figures are for extra-EUR-11 trade: that is they include trade between the EUR-11 and the four EU Members States not taking part in EMU. / Les données de l'EUR-11 concernent le commerce extra-EUR-11, c'est-à-dire incluant le commerce avec les 4 États membres qui ne font pas partie de l'UEM.

Extra-EU handel
Extra-EU trade
Commerce extra-UE



1803 Extra—EU—Handelsbilanz Extra—EU trade balances Balances commerciales extra—UE
Mio. ECU/EUR Mio ECU/EUR Mio ECU/EUR

	EU-15	EUR-11 ⁽¹⁾	B/L	DK	D	EL	E	F	IRL	I	NL	A	P	FIN	S	UK
1996	45 556	77 787	-3 123	3 010	32 627	-3 664	-2 167	16 265	1 935	24 703	-24 843	2 625	-2 806	6 140	12 087	-17 232
1997	48 561	87 556	-1 877	2 821	40 574	-3 397	-6 594	15 510	2 656	23 273	-31 262	4 621	-3 276	7 175	13 764	-15 428
1998	22 748	85 336	-5 024	2 272	38 495	-4 812	-6 905	18 552	2 822	20 476	-32 855	4 156	-3 518	7 057	13 014	-30 982
1999	-16 592	53 725	-4 816	2 640	29 167	-4 124	-11 571	16 266	6 152	12 538	-44 697	4 472	-4 335	6 313	12 352	-36 950
1999 Jun	2 392	8 365	-65	150	3 385	-397	-647	2 520	530	1 609	-3 718	388	-392	602	1 367	-2 939
Jul	5 168	12 097	34	149	4 830	-240	-677	3 335	746	2 038	-3 393	373	-369	480	1 047	-3 186
Aug	-2 804	2 575	-738	93	1 580	-250	-969	805	676	1 802	-3 921	159	-359	397	637	-2 716
Sep	-4 072	1 607	-272	249	1 512	-208	-1 490	900	816	-293	-4 319	456	-356	606	1 157	-2 830
Oct	-317	7 276	-313	290	2 277	-233	-840	2 176	407	1 590	-3 986	353	-335	1 066	1 263	-4 033
Nov	-2 996	3 565	-774	241	3 028	-434	-1 308	1 099	737	879	-4 144	494	-403	374	1 121	-3 907
Dec	-595	3 070	-120	304	2 587	-359	-1 005	1 241	575	1 374	-4 010	565	-372	620	1 170	-3 166
2000 Jan	-12 943	-4 962	-687	-120	-509	-287	-1 610	-177	286	-657	-4 529	136	-460	332	568	-5 229
Feb	-6 344	-181	-675	60	1 650	-235	-1 304	-79	849	209	-4 646	288	-554	498	1 127	-3 532
Mar	-3 421	3 786	-376	5	1 861	-637	-1 366	938	1 099	902	-5 062	453	-439	694	1 446	-2 938
Apr	-7 394	285	-752	95	298	-361	-1 253	854	910	353	-4 397	244	-314	517	1 029	-4 618
May	-6 314	25	-797	178	1 473	-654	-2 053	1 142	900	-222	-4 958	402	-510	717	1 179	-3 113
Jun	:	1 859	-790	140	1 867	:	-1 611	1 436	1 504	118	-5 248	469	-539	583	1 043	-3 372
Jul	:	:	-346	73	:	:	:	1 453	761	1 481	-3 430	284	-306	425	1 127	-4 907
Aug	:	:	:	:	:	:	:	:	:	:	:	:	:	:	:	-4 013

(1) Die Zahlen für EUR-11 beziehen sich auf Extra-EUR-11 Handel: d.h. zwischen EUR-11 und den 4 EU-Mitgliedstaaten, die nicht an der EWU teilnehmen, ist eingeschlossen. / EUR-11 figures are for extra-EUR-11 trade: that is they include trade between the EUR-11 and the four EU Members States not taking part in EMU. / Les données de l'EUR-11 concernent le commerce extra-EUR-11, c'est-à-dire incluant le commerce avec les 4 États membres qui ne font pas partie de l'UEM.

Aussenhandel nach Partnerländern
External trade by partner country
Commerce extérieur par pays partenaire



1901 Ausfuhren nach den USA
Mio. ECU/EUR

Exports to US
Mio ECU/EUR

Exportations vers les États-Unis
Mio ECU/EUR

	EU-15	EUR-11	B/L	DK	D	EL	E	F	IRL	I	NL	A	P	FIN	S	UK
1996	114 877	83 595	5 840	1 637	31 469	359	3 371	14 592	3 517	14 427	5 464	1 462	854	2 599	5 520	23 766
1997	141 373	102 626	7 598	1 989	38 984	429	4 087	17 981	5 237	16 680	6 545	1 956	987	2 571	6 052	30 277
1998	161 158	119 911	8 519	2 163	45 579	460	4 166	22 030	7 630	18 543	7 187	2 308	1 065	2 883	6 468	32 156
1999	182 918	134 961	8 961	2 615	51 557	558	4 459	24 086	10 089	20 557	8 096	2 837	1 139	3 179	7 307	37 477
1999 Jun	16 362	12 163	803	218	4 399	76	388	2 272	864	2 183	703	244	107	200	685	3 219
Jul	17 229	13 093	956	219	5 085	36	412	2 347	994	1 957	742	251	133	216	539	3 342
Aug	14 075	10 136	576	208	3 941	37	321	1 758	900	1 564	614	211	77	174	482	3 212
Sep	16 057	11 467	797	225	4 157	46	379	2 185	1 110	1 517	750	253	95	224	713	3 603
Oct	17 385	12 913	871	261	4 568	38	453	2 251	858	1 987	794	244	105	781	757	3 416
Nov	17 015	12 810	713	232	5 011	44	398	2 184	1 030	1 911	788	255	93	226	715	3 414
Dec	16 411	11 967	672	210	4 862	45	415	2 073	643	1 872	842	260	98	232	674	3 515
2000 Jan	15 203	11 124	773	218	4 042	50	419	2 187	782	1 717	687	210	98	209	654	3 158
Feb	16 621	11 920	896	182	4 948	84	455	2 200	0	2 039	802	255	99	226	819	3 616
Mar	19 164	13 809	1 258	227	5 607	42	483	2 530	0	2 388	890	328	98	228	879	4 207
Apr	15 803	11 179	823	187	4 344	44	470	2 284	0	1 909	741	278	98	231	730	3 663
May	19 017	13 585	1 080	287	5 586	57	482	2 473	0	2 281	945	336	128	272	803	4 285
Jun	:	12 818	758	268	4 957	:	591	2 516	0	2 167	888	268	121	254	661	4 172
Jul	:	:	1 061	199	:	:	:	2 579	0	2 266	550	304	148	189	559	3 508
Aug	:	:	:	:	:	:	:	:	:	:	:	:	:	:	:	4 018

1902 Einfuhren aus den USA
Mio. ECU/EUR

Imports from US
Mio ECU/EUR

Importations depuis les États-Unis
Mio ECU/EUR

	EU-15	EUR-11	B/L	DK	D	EL	E	F	IRL	I	NL	A	P	FIN	S	UK
1996	113 140	78 574	8 862	1 642	20 494	744	5 106	15 248	3 866	8 000	12 941	1 754	870	1 433	3 426	28 755
1997	137 847	94 339	11 070	1 918	23 323	818	5 906	19 282	4 671	9 007	16 275	2 085	975	1 745	3 696	37 076
1998	152 019	104 790	11 970	2 057	27 405	1 246	5 868	21 564	6 259	9 719	17 073	2 100	939	1 891	3 825	40 101
1999	160 010	112 596	12 022	2 202	30 117	1 396	6 136	23 490	6 859	10 024	18 451	2 727	1 058	1 711	4 086	39 730
1999 Jun	13 501	9 524	969	253	2 567	70	446	2 087	637	814	1 565	226	97	116	319	3 336
Jul	13 092	8 919	1 050	222	2 374	61	464	1 777	582	836	1 396	195	107	138	268	3 621
Aug	12 116	8 400	929	146	2 439	39	350	1 586	506	520	1 576	282	70	143	360	3 172
Sep	13 471	9 753	958	144	2 625	69	448	1 954	698	912	1 709	251	93	105	347	3 157
Oct	13 679	9 531	1 128	218	2 615	68	455	1 754	607	939	1 553	253	87	140	351	3 510
Nov	14 170	10 171	1 065	191	2 531	71	769	1 987	523	1 033	1 716	262	105	179	404	3 334
Dec	13 792	10 059	880	135	2 637	77	628	2 187	547	997	1 756	213	89	125	333	3 189
2000 Jan	14 018	9 574	979	191	2 586	70	421	2 111	556	919	1 590	208	93	110	432	3 750
Feb	14 157	9 535	1 164	186	2 771	77	459	1 908	0	966	1 808	246	111	103	410	3 949
Mar	15 878	11 268	1 311	183	3 565	90	528	2 232	0	1 055	2 083	261	107	126	410	3 927
Apr	14 164	9 611	1 059	151	2 876	74	638	1 871	0	976	1 707	231	112	141	383	3 965
May	17 482	12 384	1 371	169	3 593	92	931	2 360	0	1 381	2 130	369	117	132	626	4 212
Jun	:	10 816	1 069	151	3 311	:	559	2 235	0	1 110	2 036	239	99	158	488	4 128
Jul	:	:	981	125	:	:	:	1 859	0	1 058	1 217	212	88	116	355	3 870
Aug	:	:	:	:	:	:	:	:	:	:	:	:	:	:	:	3 944

Aussenhandel nach Partnerländern
External trade by partner country
Commerce extérieur par pays partenaire



1903 Ausfuhren nach Japan
Mio. ECU/EUR

Exports to Japan
Mio ECU/EUR

Exportations vers le Japon
Mio ECU/EUR

	EU-15	EUR-11	B/L	DK	D	EL	E	F	IRL	I	NL	A	P	FIN	S	UK
1996	35 770	27 064	1 915	1 319	11 099	65	898	4 275	1 082	4 373	1 732	712	141	838	2 137	5 185
1997	36 097	26 450	1 829	1 404	10 426	65	964	4 376	1 458	4 161	1 753	661	133	690	2 127	6 050
1998	31 573	23 917	1 542	1 212	9 297	67	913	4 223	1 446	3 612	1 670	526	114	575	1 587	4 790
1999	35 464	26 881	2 041	1 530	10 459	60	1 069	4 331	1 899	3 508	2 054	751	100	669	1 912	5 080
1999 Jun	2 895	2 257	208	113	829	2	104	367	207	254	154	66	8	59	157	367
Jul	3 101	2 463	214	92	1 001	3	95	389	157	309	171	70	12	46	156	386
Aug	2 669	1 888	112	103	675	3	57	330	147	295	152	61	7	54	172	503
Sep	3 342	2 533	207	107	960	4	87	445	197	317	173	75	9	62	209	489
Oct	3 305	2 515	192	131	917	4	95	458	156	384	168	65	11	67	225	430
Nov	3 347	2 486	158	140	1 018	4	106	362	172	338	190	76	9	55	198	520
Dec	3 325	2 547	193	155	966	5	124	392	215	326	182	76	8	65	188	430
2000 Jan	3 026	2 288	218	141	887	3	90	355	186	270	169	47	10	57	183	411
Feb	3 693	2 854	195	141	1 039	12	71	517	269	411	185	77	9	83	195	490
Mar	3 947	3 008	204	127	1 110	10	97	435	355	464	192	72	11	67	226	575
Apr	3 194	2 436	200	95	905	7	64	413	250	305	181	54	9	74	192	464
May	3 557	2 692	191	132	1 093	33	114	392	232	325	183	71	11	80	242	459
Jun	:	2 714	177	131	1 126	:	113	418	220	318	174	83	11	75	219	448
Jul	:	:	198	101	:	:	:	477	190	399	142	73	12	61	222	453
Aug	:	:	:	:	:	:	:	:	:	:	:	:	:	:	:	583

1904 Einfuhren aus Japan
Mio. ECU/EUR

Imports from Japan
Mio ECU/EUR

Importations depuis le Japon
Mio ECU/EUR

	EU-15	EUR-11	B/L	DK	D	EL	E	F	IRL	I	NL	A	P	FIN	S	UK
1996	52 556	38 560	3 299	704	15 526	716	2 017	4 681	1 190	3 128	6 298	820	599	1 001	1 538	11 038
1997	59 876	43 313	3 512	752	16 502	815	2 312	5 333	1 999	3 721	7 252	798	740	1 144	1 827	13 169
1998	66 042	48 486	3 937	767	17 964	885	2 919	5 703	2 120	4 230	8 543	880	939	1 252	1 747	14 157
1999	70 528	52 685	3 893	806	19 032	1 049	3 468	6 623	1 951	5 158	9 226	980	1 012	1 344	2 150	13 838
1999 Jun	5 782	4 329	303	64	1 516	86	313	600	134	429	774	90	76	94	155	1 148
Jul	5 591	4 168	294	56	1 535	70	310	490	136	418	711	81	93	102	132	1 165
Aug	5 252	3 771	284	68	1 402	105	239	458	123	296	711	84	68	106	189	1 119
Sep	6 030	4 527	322	60	1 608	58	319	612	146	449	783	92	93	103	199	1 186
Oct	6 337	4 678	326	64	1 675	63	293	642	182	449	835	75	76	125	217	1 316
Nov	6 672	4 917	408	79	1 746	147	321	639	151	483	872	83	94	121	219	1 311
Dec	6 327	4 748	339	62	1 783	66	281	673	182	418	795	72	82	141	215	1 237
2000 Jan	6 445	4 768	466	67	1 699	58	225	609	168	518	796	79	86	122	203	1 349
Feb	6 295	4 711	497	54	1 783	68	238	563	143	496	734	78	84	114	218	1 244
Mar	7 716	5 998	508	63	2 330	81	296	756	143	681	945	108	112	118	258	1 316
Apr	7 054	5 222	480	51	1 947	82	277	643	169	553	837	103	75	138	250	1 470
May	7 587	5 903	517	72	2 085	83	358	773	182	672	978	121	87	132	268	1 261
Jun	:	5 379	450	51	1 964	:	355	713	136	535	822	101	95	109	225	1 298
Jul	:	:	395	47	:	:	:	631	169	507	669	93	83	91	177	1 561
Aug	:	:	:	:	:	:	:	:	:	:	:	:	:	:	:	1 284

Aussenhandel nach Partnerländern
External trade by partner country
Commerce extérieur par pays partenaire



1905	Ausfuhren in die Mittelmeerländer Mio. ECU/EUR		Exports to Mediterranean basin countries Mio ECU/EUR											Exportations vers les pays du bassin méditerranéen Mio ECU/EUR			
	EU-16	EUR-11	B/L	DK	D	EL	E	F	IRL	I	NL	A	P	FIN	S	UK	
1996	73 159	62 566	5 331	748	16 680	1 880	4 406	13 201	556	15 585	3 811	2 216	340	641	1 627	6 338	
1997	83 621	70 967	6 333	798	19 247	2 139	4 793	14 673	675	16 977	4 036	3 002	378	853	1 932	7 985	
1998	87 167	74 532	6 063	868	19 513	1 905	5 950	16 781	876	16 711	4 375	2 938	350	974	2 167	7 695	
1999	88 034	74 769	6 392	954	19 158	2 111	5 789	17 581	1 096	15 763	4 491	3 041	330	1 129	2 584	7 616	
1999 Jun	8 097	6 943	618	64	1 877	163	498	1 659	106	1 411	385	273	28	88	234	693	
Jul	8 029	6 880	549	84	1 745	153	559	1 626	95	1 544	368	258	31	105	197	715	
Aug	6 322	5 214	427	85	1 474	183	390	1 156	81	1 062	316	215	24	69	207	634	
Sep	7 397	6 140	584	78	1 525	192	479	1 448	87	1 253	365	270	25	104	265	722	
Oct	7 868	6 653	592	97	1 555	192	546	1 545	88	1 584	391	244	32	96	226	701	
Nov	8 186	6 892	541	91	1 722	225	601	1 622	102	1 422	454	301	30	97	244	734	
Dec	8 941	7 596	594	98	1 867	280	567	1 929	134	1 606	475	276	35	113	263	705	
2000 Jan	6 595	5 446	544	56	1 325	258	453	1 256	102	1 110	343	206	30	77	208	629	
Feb	7 835	6 609	633	60	1 704	259	534	1 423	123	1 412	381	271	34	96	213	693	
Mar	9 482	7 960	760	91	1 839	256	653	1 843	129	1 807	489	307	35	98	321	834	
Apr	8 078	6 753	598	55	1 595	206	814	1 544	121	1 523	357	273	31	98	290	773	
May	9 928	8 331	815	94	2 022	325	703	1 794	133	1 917	459	316	41	130	328	850	
Jun	:	7 819	890	77	1 904	:	730	1 742	133	1 760	430	279	33	116	285	862	
Jul	:	:	660	78	:	:	:	1 701	122	1 952	346	257	40	128	259	825	
Aug	:	:	:	:	:	:	:	:	:	:	:	:	:	:	:	827	

1906	Einfuhren aus den Mittelmeerländern Mio. ECU/EUR		Imports from Mediterranean basin countries Mio ECU/EUR											Importations depuis les pays du bassin méditerranéen Mio ECU/EUR			
	EU-16	EUR-11	B/L	DK	D	EL	E	F	IRL	I	NL	A	P	FIN	S	UK	
1996	49 611	43 656	2 886	257	12 498	1 344	3 553	8 632	177	10 963	2 745	1 512	572	117	323	4 031	
1997	57 342	50 584	3 480	328	13 410	1 249	4 316	9 573	313	13 906	3 149	1 707	554	176	393	4 787	
1998	57 384	50 116	3 618	356	13 775	1 272	4 065	10 242	335	12 324	3 343	1 744	516	153	480	5 181	
1999	63 105	55 307	3 806	408	15 208	1 096	4 904	10 832	444	13 920	3 503	1 958	560	173	497	5 797	
1999 Jun	5 247	4 591	351	36	1 260	89	432	895	24	1 107	292	169	47	13	36	495	
Jul	5 627	4 882	332	37	1 361	77	390	1 011	38	1 191	314	187	42	17	40	491	
Aug	4 801	4 203	281	45	1 209	77	405	789	31	984	290	141	65	9	37	440	
Sep	5 584	4 871	334	38	1 297	85	426	906	39	1 350	294	161	54	9	49	543	
Oct	5 784	5 080	324	33	1 366	90	474	886	35	1 420	307	174	69	23	40	540	
Nov	6 266	5 474	349	34	1 532	123	504	1 020	51	1 437	327	191	43	20	54	582	
Dec	6 334	5 513	345	34	1 513	159	536	1 020	32	1 498	321	186	48	15	54	574	
2000 Jan	6 337	5 599	394	32	1 404	118	554	969	34	1 625	367	146	83	24	46	542	
Feb	6 983	6 203	398	40	1 530	98	591	1 195	46	1 739	399	190	99	17	55	566	
Mar	7 378	6 441	460	40	1 579	205	767	1 104	46	1 799	407	189	75	16	55	638	
Apr	6 451	5 653	404	35	1 446	93	580	990	43	1 634	333	159	43	20	55	615	
May	7 442	6 587	545	35	1 640	179	652	1 126	32	1 946	350	192	86	17	62	580	
Jun	:	6 377	420	34	1 579	:	748	1 192	35	1 721	366	222	73	21	54	668	
Jul	:	:	383	41	:	:	:	1 083	40	1 842	373	238	45	16	44	663	
Aug	:	:	:	:	:	:	:	:	:	:	:	:	:	:	:	653	

Aussenhandel nach Partnerländern
External trade by partner country
Commerce extérieur par pays partenaire



	Ausfuhren in die OPEC-Staaten Mio. ECU/EUR			Exports to OPEC Mio ECU/EUR							Exportations vers les pays de l'OPEP Mio ECU/EUR						
	EU-15	EUR-11	B/L	DK	D	EL	E	F	IRL	I	NL	A	P	FIN	S	UK	
1996	41 941	31 415	1 857	648	8 730	273	2 185	7 425	469	6 691	2 176	829	112	941	1 249	8 356	
1997	51 139	36 189	2 311	691	10 155	256	2 466	8 599	569	7 329	2 708	957	115	980	1 519	12 483	
1998	47 077	35 027	2 205	659	9 726	243	2 662	8 365	631	7 140	2 628	892	114	665	1 363	9 786	
1999	43 866	34 331	2 105	638	9 115	236	2 348	8 758	741	6 945	2 767	904	113	534	1 084	7 576	
1999 Jun	3 604	2 797	171	54	701	31	205	686	64	625	226	69	7	44	85	638	
Jul	4 041	3 204	180	52	893	20	218	796	74	665	259	67	12	40	81	684	
Aug	3 508	2 671	151	49	744	25	184	713	54	511	207	56	9	43	79	683	
Sep	3 521	2 779	162	60	751	19	160	762	67	495	225	100	7	49	100	562	
Oct	3 825	2 995	192	60	744	27	218	789	75	632	221	57	11	55	99	643	
Nov	3 871	3 049	186	50	841	16	210	736	59	598	243	122	12	42	100	657	
Dec	4 412	3 539	222	70	930	20	214	898	47	721	319	112	16	61	131	651	
2000 Jan	3 412	2 658	142	45	644	19	175	837	52	471	205	57	13	62	87	603	
Feb	3 705	2 905	199	52	720	21	218	681	84	604	267	62	12	57	105	622	
Mar	4 736	3 807	233	46	921	20	258	1 055	83	820	276	87	13	62	140	722	
Apr	3 657	2 811	199	42	693	16	199	677	70	641	200	60	10	62	125	663	
May	4 670	3 744	248	54	868	46	273	1 088	82	736	254	81	16	98	149	676	
Jun	:	3 319	235	62	879	:	261	735	78	695	246	76	13	100	155	788	
Jul	:	:	210	45	:	:	:	736	66	756	198	67	14	84	138	666	
Aug	:	:	:	:	:	:	:	:	:	:	:	:	:	:	:	796	

	Einfuhren aus den OPEC-Staaten Mio. ECU/EUR			Imports from OPEC Mio ECU/EUR							Importations depuis les pays de l'OPEP Mio ECU/EUR						
	EU-15	EUR-11	B/L	DK	D	EL	E	F	IRL	I	NL	A	P	FIN	S	UK	
1996	43 981	37 706	1 355	214	6 239	1 310	5 935	7 473	47	8 555	5 827	945	1 218	111	792	3 960	
1997	51 292	44 351	1 746	275	6 747	1 127	7 227	8 245	84	11 798	6 071	950	1 336	146	814	4 726	
1998	40 517	33 620	1 775	297	5 365	1 297	5 949	6 916	94	9 487	2 404	610	886	132	637	4 665	
1999	48 305	41 349	1 853	283	6 103	983	6 446	7 628	79	10 643	6 729	695	1 075	97	641	5 049	
1999 Jun	3 658	3 053	148	27	389	84	474	602	6	769	509	49	99	8	50	445	
Jul	4 111	3 602	170	25	579	62	497	662	8	879	644	83	97	4	30	392	
Aug	4 207	3 692	138	28	529	114	517	800	6	920	631	48	94	10	61	313	
Sep	4 802	4 105	201	31	562	67	673	780	8	1 017	701	48	110	8	115	484	
Oct	4 894	4 164	170	20	676	46	624	725	7	1 108	655	74	122	3	77	587	
Nov	4 929	4 259	150	21	682	163	725	639	8	1 101	714	102	130	9	15	471	
Dec	5 438	4 575	170	25	660	197	749	878	6	1 238	674	96	101	3	87	555	
2000 Jan	5 864	5 115	165	29	716	239	1 029	845	7	1 357	787	73	105	31	48	433	
Feb	5 950	5 241	158	22	655	116	863	931	13	1 585	802	69	161	5	101	470	
Mar	6 346	5 486	216	30	643	243	1 139	979	8	1 605	677	66	141	12	84	503	
Apr	5 711	4 840	201	19	744	132	855	809	16	1 349	740	82	38	5	96	624	
May	6 935	5 796	290	24	812	468	1 020	989	11	1 676	797	53	143	5	77	570	
Jun	:	5 962	236	28	734	:	1 222	1 052	8	1 588	897	90	119	15	118	553	
Jul	:	:	216	27	:	:	:	1 040	8	1 621	552	96	178	4	134	580	
Aug	:	:	:	:	:	:	:	:	:	:	:	:	:	:	:	659	

Aussenhandel nach Partnerländern
External trade by partner country
Commerce extérieur par pays partenaire



1999 Ausfuhren in die NIC ⁽¹⁾ Exports to the NIC ⁽¹⁾ Exportations vers les NPI ⁽¹⁾
Mio. ECU/EUR Mio ECU/EUR Mio ECU/EUR

	EU-15	EUR-11	B/L	DK	D	EL	E	F	IRL	I	NL	A	P	FIN	S	UK
1996	54 159	42 248	2 523	1 103	15 066	124	1 653	7 735	774	8 371	3 673	776	195	1 481	2 102	8 581
1997	61 093	46 335	3 039	1 088	16 028	118	1 837	8 926	1 346	8 188	4 302	859	179	1 632	2 686	10 866
1998	49 397	36 984	2 175	1 126	12 821	106	1 182	8 286	1 171	5 784	3 646	667	132	1 119	2 029	9 152
1999	50 816	38 252	2 504	1 234	13 895	113	1 219	7 017	1 300	5 968	4 171	791	127	1 260	1 912	9 305
1999 Jun	4 608	3 430	262	118	1 179	15	110	705	107	499	349	74	14	131	166	879
Jul	4 599	3 564	257	97	1 278	7	112	693	110	560	362	63	13	116	152	779
Aug	4 043	3 004	148	73	1 116	12	95	618	106	451	323	54	6	88	133	821
Sep	4 407	3 355	270	97	1 221	16	89	551	122	511	391	68	9	124	172	767
Oct	4 570	3 515	214	106	1 246	9	96	610	105	642	416	73	13	99	162	778
Nov	4 904	3 644	225	97	1 360	7	124	588	116	616	441	80	11	83	172	984
Dec	4 805	3 807	235	96	1 360	8	121	668	122	599	474	82	11	135	173	721
2000 Jan	4 125	3 110	233	66	1 143	8	104	543	117	437	372	56	10	95	147	795
Feb	4 735	3 565	247	82	1 280	13	107	581	126	636	381	78	13	116	171	905
Mar	5 631	4 285	317	92	1 464	10	147	683	177	761	492	95	13	135	264	980
Apr	4 843	3 712	252	73	1 247	8	112	664	134	635	439	82	10	138	205	845
May	6 064	4 663	386	95	1 555	8	141	918	192	692	527	117	19	136	259	1 018
Jun	:	4 344	254	87	1 480	:	145	726	261	698	535	93	15	136	237	1 043
Jul	:	:	248	78	:	:	:	886	205	768	294	83	17	122	228	934
Aug	:	:	:	:	:	:	:	:	:	:	:	:	:	:	:	936

1910 Einfuhren aus den NIC ⁽¹⁾ Imports from the NIC ⁽¹⁾ Importations depuis les NPI ⁽¹⁾
Mio. ECU/EUR Mio ECU/EUR Mio ECU/EUR

	EU-15	EUR-11	B/L	DK	D	EL	E	F	IRL	I	NL	A	P	FIN	S	UK
1996	40 918	29 280	1 341	635	10 396	734	1 388	4 349	1 369	2 324	6 709	579	426	398	1 032	9 236
1997	48 703	34 126	1 669	732	11 110	721	1 733	5 378	2 122	2 784	7 951	599	429	350	1 268	11 856
1998	56 351	39 994	2 017	885	11 661	1 100	2 356	5 397	2 743	3 680	10 581	636	455	468	1 197	13 175
1999	61 503	44 326	2 444	866	12 855	934	2 695	6 035	3 134	3 918	11 420	774	575	478	1 216	14 161
1999 Jun	5 097	3 676	208	65	987	156	231	509	287	383	930	63	46	30	91	1 109
Jul	4 929	3 541	179	60	1 093	72	245	450	220	351	851	67	49	37	91	1 165
Aug	4 864	3 386	198	104	1 014	47	202	472	289	181	880	68	44	39	108	1 219
Sep	5 533	3 995	209	76	1 246	58	222	530	238	342	1 053	68	42	46	107	1 297
Oct	5 635	3 935	215	65	1 141	87	225	572	288	308	1 043	55	44	46	106	1 442
Nov	5 954	4 251	303	67	1 224	80	210	548	318	343	1 155	60	45	44	113	1 443
Dec	5 947	4 272	231	70	1 267	62	268	616	256	361	1 123	65	48	38	122	1 421
2000 Jan	6 022	4 230	239	154	1 274	60	229	559	275	384	1 111	62	50	48	131	1 447
Feb	5 629	4 067	220	79	1 201	53	260	509	248	404	1 076	68	51	51	122	1 288
Mar	6 480	4 609	337	178	1 332	94	283	577	275	426	1 198	74	52	55	135	1 465
Apr	5 711	4 137	289	59	1 250	60	251	548	246	364	1 012	67	53	55	127	1 328
May	6 560	4 800	315	105	1 506	79	333	648	334	494	981	82	53	55	140	1 436
Jun	:	4 516	335	129	1 417	:	278	629	279	428	981	69	52	49	116	1 504
Jul	:	:	282	61	:	:	:	549	268	426	664	71	50	57	112	1 506
Aug	:	:	:	:	:	:	:	:	:	:	:	:	:	:	:	1 640

(1) NIC = Hongkong, Singapur, Südkorea und Taiwan. / NIC = Hong Kong, Singapore, South Korea and Taiwan. / NPI = Hon Kong, Singapour, Corée du Sud et Taiwan.

Aussenhandel nach Partnerländern
External trade by partner country
Commerce extérieur par pays partenaire



1911 Ausfuhren in die AKP-Staaten
Mio. ECU/EUR

Exports to the ACP countries
Mio ECU/EUR

Exportations vers les pays ACP
Mio ECU/EUR

	EU-15	EUR-11	BL	DK	D	EL	E	F	IRL	I	NL	A	P	FIN	S	UK
1996	27 532	21 369	1 728	365	4 905	108	1 369	7 148	385	2 824	1 787	269	676	278	629	5 061
1997	30 188	23 251	1 967	442	5 294	143	1 385	7 172	561	3 434	2 062	293	763	319	620	5 732
1998	33 062	26 212	2 005	427	5 583	160	1 583	8 226	573	4 344	2 399	320	738	441	730	5 533
1999	31 607	25 152	1 991	387	6 431	166	1 637	7 935	694	2 838	2 178	341	648	460	581	5 321
1999 Jun	2 585	2 042	177	31	492	20	185	626	47	229	173	32	48	33	44	449
Jul	2 725	2 177	169	33	558	27	151	676	77	233	189	32	62	31	40	448
Aug	2 628	2 132	154	27	678	14	149	560	115	191	176	22	49	39	37	418
Sep	2 662	2 075	219	54	521	11	116	651	51	197	193	35	50	43	49	472
Oct	3 121	2 620	176	32	669	14	151	764	59	476	191	34	63	37	44	412
Nov	2 744	2 195	163	26	523	9	122	743	62	245	200	33	75	28	58	458
Dec	2 958	2 385	183	58	580	17	132	838	46	274	193	36	63	41	63	435
2000 Jan	2 364	1 953	139	29	532	13	85	712	44	173	149	27	55	36	46	323
Feb	2 710	2 160	180	32	466	16	111	635	47	336	229	42	64	49	53	450
Mar	3 079	2 441	213	36	526	18	153	793	65	271	238	55	76	52	64	519
Apr	2 708	2 188	186	27	431	14	133	609	47	461	184	42	53	42	50	430
May	3 347	2 767	212	35	666	41	227	972	65	258	202	58	68	41	55	448
Jun	:	3 086	211	34	656	:	160	1 352	63	275	214	40	76	41	61	488
Jul	:	:	195	31	:	:	:	849	57	300	161	49	71	47	62	455
Aug	:	:	:	:	:	:	:	:	:	:	:	:	:	:	:	518

1912 Einfuhren aus den AKP-Staaten
Mio. ECU/EUR

Imports from the ACP countries
Mio ECU/EUR

Importations depuis les pays ACP
Mio ECU/EUR

	EU-15	EUR-11	BL	DK	D	EL	E	F	IRL	I	NL	A	P	FIN	S	UK
1996	30 251	24 043	3 775	322	3 846	302	2 881	5 342	230	4 110	2 172	459	1 067	162	213	5 371
1997	32 138	26 082	3 760	294	4 520	239	3 443	5 419	244	4 757	2 254	401	1 080	180	220	5 321
1998	31 153	24 969	3 448	232	4 190	227	3 118	5 571	246	4 415	2 526	299	981	175	213	5 513
1999	32 508	25 513	3 646	152	4 353	226	3 282	5 552	228	4 225	2 807	280	957	182	148	6 469
1999 Jun	2 744	2 115	344	14	357	19	257	481	16	316	203	22	100	18	16	581
Jul	2 631	2 116	352	15	381	19	198	447	22	382	199	13	107	17	7	473
Aug	2 595	2 024	302	7	351	17	311	485	16	262	216	15	54	13	16	530
Sep	3 045	2 466	318	11	378	16	374	609	19	424	203	16	109	17	13	540
Oct	3 057	2 321	328	14	356	15	349	525	11	464	198	12	63	16	11	696
Nov	3 141	2 256	336	13	423	20	386	387	28	351	196	40	88	21	15	836
Dec	3 062	2 383	283	13	435	40	273	670	20	308	223	42	114	14	10	617
2000 Jan	3 050	2 474	302	23	372	32	481	479	30	379	264	52	97	16	17	504
Feb	3 092	2 487	363	17	347	30	452	491	15	417	243	31	123	6	14	543
Mar	3 435	2 715	385	16	399	45	406	604	22	451	274	28	135	12	15	644
Apr	2 917	2 325	336	16	416	33	394	467	21	379	202	52	44	14	16	527
May	3 400	2 722	447	17	471	32	505	473	27	389	231	26	139	14	20	608
Jun	:	2 527	372	16	398	:	459	428	20	452	245	20	118	15	12	638
Jul	:	:	359	11	:	:	:	416	26	470	199	23	85	22	10	669
Aug	:	:	:	:	:	:	:	:	:	:	:	:	:	:	:	753

Aussenhandel nach Partnerländern
External trade by partner country
Commerce extérieur par pays partenaire



1913 Ausfuhren in die lateinamerikanischen Staaten Mio. ECU/EUR
 Exports to Latin American countries Mio ECU/EUR
 Exportations vers les pays d'Amérique latine Mio ECU/EUR

	EU-15	EUR-11	BL	DK	D	EL	E	F	IRL	I	NL	A	P	FIN	S	UK
1996	35 601	30 542	1 572	567	9 536	128	4 357	4 564	368	7 137	1 726	506	299	478	1 358	3 007
1997	45 177	38 121	1 971	602	11 920	99	5 664	5 881	462	8 480	2 099	679	385	580	1 904	4 451
1998	49 722	42 419	1 969	666	13 758	104	6 336	7 060	504	8 732	2 183	677	401	800	2 020	4 513
1999	45 694	39 071	1 672	609	13 199	117	5 624	6 319	575	7 970	2 024	627	310	752	2 203	3 695
1999 Jun	4 194	3 624	172	48	1 054	7	502	844	63	691	160	50	23	66	182	333
Jul	4 952	4 395	151	55	1 529	8	588	631	46	1 125	186	52	30	55	157	337
Aug	3 568	3 010	135	44	1 029	8	415	489	48	587	162	53	22	69	183	324
Sep	3 784	3 188	167	50	1 145	11	443	484	57	558	181	50	24	80	192	343
Oct	4 127	3 530	131	70	1 159	8	525	612	39	700	191	54	38	80	201	317
Nov	4 119	3 498	136	53	1 243	12	524	517	45	671	190	72	34	66	221	337
Dec	4 100	3 487	140	55	1 170	17	535	522	56	723	170	66	21	70	262	299
2000 Jan	3 223	2 723	151	46	946	17	386	434	38	500	142	41	23	62	183	253
Feb	3 965	3 249	190	37	957	11	493	568	48	620	211	51	27	85	232	336
Mar	4 748	4 094	212	54	1 245	15	596	767	69	780	193	64	38	130	192	393
Apr	3 846	3 125	170	43	1 001	13	494	475	53	592	154	45	28	113	181	284
May	4 730	4 060	263	59	1 245	13	739	611	75	739	171	68	35	113	279	319
Jun	:	3 682	210	48	1 170	:	579	586	78	695	170	59	35	79	196	344
Jul	:	:	194	42	:	:	:	615	72	1 232	136	55	38	72	271	327
Aug	:	:	:	:	:	:	:	:	:	:	:	:	:	:	:	403

1914 Einfuhren aus den lateinamerikanischen Staaten Mio. ECU/EUR
 Imports from Latin American countries Mio ECU/EUR
 Importations depuis les pays d'Amérique latine Mio ECU/EUR

	NL	A	P	FIN	S	UK	EU-15	EUR-11	BL	DK	D	EL	E	F	IRL	I
1996	4 102	195	722	371	684	4 354	30 240	24 265	2 633	593	5 600	345	3 379	3 245	179	3 838
1997	4 663	194	933	504	746	4 408	34 651	28 391	2 764	710	6 618	397	4 275	3 885	161	4 395
1998	5 031	217	964	466	732	4 583	35 569	29 329	3 120	644	6 654	282	4 257	3 829	139	4 651
1999	5 344	202	929	440	745	5 242	37 139	30 306	2 977	601	6 892	244	4 643	3 986	218	4 677
1999 Jun	474	17	88	34	65	490	3 355	2 699	294	68	615	34	446	305	21	405
Jul	505	17	109	44	64	407	3 447	2 906	285	48	697	22	429	365	18	438
Aug	441	16	50	39	-72	478	2 935	2 307	-250	49	561	27	371	296	25	259
Sep	539	21	63	27	81	428	3 335	2 750	246	54	591	22	410	375	16	463
Oct	386	16	61	35	81	492	3 028	2 378	238	54	538	24	378	318	21	387
Nov	461	19	60	32	61	488	3 195	2 583	211	52	550	12	394	379	30	448
Dec	409	17	86	48	50	449	2 959	2 391	218	47	512	22	389	324	17	371
2000 Jan	437	18	82	23	78	499	3 277	2 620	239	56	624	23	388	353	22	434
Feb	457	20	105	40	75	498	3 232	2 606	261	40	548	13	366	355	21	432
Mar	564	25	90	52	77	560	4 130	3 381	301	79	640	32	448	673	21	566
Apr	584	22	79	39	101	615	3 777	3 022	320	26	609	14	399	381	19	570
May	660	28	129	60	105	553	4 815	4 073	401	52	868	32	706	571	30	620
Jun	612	23	123	71	94	608	:	3 325	326	62	680	:	536	390	25	538
Jul	483	22	68	43	85	612	:	:	245	63	:	:	:	418	25	577
Aug	:	:	:	:	:	575	:	:	:	:	:	:	:	:	:	:

Aussenhandel nach Partnerländern External trade by partner country Commerce extérieur par pays partenaire



1915 Ausfuhren in die MOEL (1) Exports to the CEES (1) Exportations vers les PECO (1)
Mio. ECU/EUR Mio ECU/EUR Mio ECU/EUR

	EU-15	EUR-11	B/L	DK	D	EL	E	F	IRL	I	NL	A	P	FIN	S	UK
1996	71 062	62 347	2 710	1 438	29 053	1 144	1 439	5 265	407	11 508	3 425	6 227	135	2 178	2 225	3 909
1997	87 413	76 425	3 422	1 685	35 383	1 414	1 904	6 525	484	13 216	4 241	8 297	181	2 792	2 937	4 953
1998	99 025	87 488	4 088	1 921	41 922	1 404	2 240	7 781	611	13 851	5 058	8 604	191	3 142	3 195	5 017
1999	101 670	89 656	4 271	1 896	42 242	1 551	2 303	8 222	804	14 015	5 332	9 183	222	3 062	3 502	5 063
1999 Jun	8 988	7 919	394	158	3 761	123	179	772	59	1 256	437	814	15	232	348	441
Jul	8 854	7 904	339	132	3 784	126	208	734	105	1 309	417	751	21	236	282	411
Aug	7 211	6 204	331	158	2 983	135	132	509	68	827	382	695	14	263	288	426
Sep	9 039	7 913	377	168	3 693	178	172	732	71	1 223	476	844	20	303	331	448
Oct	9 393	8 313	378	183	3 782	141	258	777	75	1 402	505	818	24	294	334	422
Nov	9 946	8 779	402	180	4 173	142	230	770	88	1 323	545	929	24	295	334	511
Dec	9 472	8 235	348	159	3 839	187	220	749	88	1 299	516	849	22	307	334	556
2000 Jan	8 109	7 182	350	126	3 298	151	223	731	82	1 048	455	709	19	267	277	373
Feb	9 246	8 103	398	151	3 714	153	234	759	77	1 327	473	831	17	274	316	523
Mar	10 722	9 442	468	176	4 332	160	280	910	98	1 486	570	940	27	331	388	557
Apr	8 974	7 906	374	131	3 588	146	237	760	91	1 288	465	804	19	277	301	490
May	11 146	9 891	462	192	4 565	184	299	858	104	1 636	570	1 017	29	350	369	510
Jun	:	9 339	422	156	4 423	:	267	909	154	1 402	534	877	24	307	371	606
Jul	:	:	346	124	:	:	:	798	114	1 634	379	738	27	292	280	493
Aug	:	:	:	:	:	:	:	:	:	:	:	:	:	:	:	521

1916 Einfuhren aus den MOEL (1) Imports from the CEES (1) Importations depuis les PECO (1)
Mio. ECU/EUR Mio ECU/EUR Mio ECU/EUR

	EU-15	EUR-11	B/L	DK	D	EL	E	F	IRL	I	NL	A	P	FIN	S	UK
1996	50 133	44 139	1 637	1 036	23 257	828	948	3 408	153	6 698	2 691	4 433	134	779	1 348	2 782
1997	60 586	52 911	1 971	1 238	27 774	1 065	1 197	3 740	200	8 340	3 215	5 362	143	968	1 713	3 660
1998	71 868	63 200	2 575	1 441	33 512	1 059	1 463	4 734	285	9 215	3 766	6 244	251	1 156	2 103	4 066
1999	79 653	70 166	2 807	1 603	37 469	1 010	1 639	5 209	479	9 937	4 241	6 918	301	1 166	2 325	4 550
1999 Jun	6 863	6 040	262	138	3 150	98	139	461	42	891	396	590	25	84	198	390
Jul	6 652	5 908	219	121	3 110	90	130	465	38	922	329	597	22	76	156	376
Aug	5 904	5 003	212	142	2 854	80	99	336	32	520	315	524	20	91	196	381
Sep	7 243	6 369	242	145	3 331	84	143	489	46	931	396	659	21	111	210	436
Oct	7 040	6 167	218	135	3 258	92	162	465	28	912	346	628	30	122	212	435
Nov	7 480	6 592	250	146	3 543	74	168	489	51	900	367	673	30	121	221	447
Dec	7 407	6 553	237	142	3 513	106	152	494	67	909	437	610	28	108	220	385
2000 Jan	6 808	5 949	272	127	3 112	77	150	486	56	824	365	555	27	103	213	442
Feb	7 846	6 860	390	139	3 521	100	162	541	47	995	370	671	40	123	258	489
Mar	8 791	7 669	356	175	3 944	124	187	593	52	1 135	463	781	40	137	290	533
Apr	7 605	6 607	355	139	3 387	121	162	491	53	974	364	683	36	122	271	467
May	8 769	7 884	374	157	3 970	157	197	578	40	1 148	378	803	43	154	296	474
Jun	:	7 385	301	156	3 727	:	183	599	56	1 126	443	760	56	134	280	499
Jul	:	:	369	133	:	:	:	591	50	1 205	296	733	50	170	228	509
Aug	:	:	:	:	:	:	:	:	:	:	:	:	:	:	:	513

(1) MOEL = Albanien, Bulgarien, Bosnien und Herzegowina, Kroatien, Estland, Lettland, Litauen, ehemalige jugoslawische Republik Mazedonien, Polen, Rumänien, Serbien und Montenegro, Slowakei, Slowenien, Tschechische Republik, Ungarn. / CEES = Albanien, Bulgarien, Bosnien-Herzegowina, Kroatien, Czech Republic, Estonia, Former Yugoslav Republic of Macedonia, Hungary, Latvia, Lithuania, Poland, Romania, Serbia and Montenegro, Slovakia and Slovenia. / MECO = Albanie, ancienne République yougoslave de Macédoine, Bulgarie, Bosnie-et-Herzégovine, Croatie, République tchèque, Estonie, Hongrie, Lettonie, Lituanie, Pologne, Roumanie, Serbie et Monténégro, Slovaquie et Slovénie.

Handel intra-EU nach Waren
Intra-EU trade by product
Commerce intra-UE par produit



2001	Nahrungs —und Genußmittel CTCI 0+1					Food, drink and tobacco CTCI 0+1							Produits alimentaires, boissons et tabacs CTCI 0 + 1				
	Versendungen					Dispatches							Expéditions — Mio ECU/EUR				
	EU-16	EUR-11 ⁽¹⁾	B/L	DK	D	EL	E	F	IRL	I	NL	A	P	FIN	S	UK	
1996	129 009	89 308	12 358	6 225	26 271	1 182	8 916	21 892	4 975	8 287	24 103	1 292	928	298	2 106	10 175	
1997	129 679	87 979	12 812	6 740	24 507	1 289	9 844	23 186	4 719	8 624	23 473	1 564	1 036	517	2 255	9 302	
1998	130 857	88 830	13 922	6 538	21 077	1 413	10 980	23 428	4 976	8 865	24 170	1 843	1 097	555	2 616	9 380	
1999	127 654	85 554	14 595	6 835	14 741	1 333	10 161	24 103	5 232	9 317	25 142	2 251	1 139	552	2 945	9 308	
1999 May	10 368	7 024	1 218	527	1 186	114	923	1 822	436	784	2 099	182	83	47	210	737	
Jun	10 713	7 066	1 093	611	1 275	116	808	1 936	476	844	2 209	196	90	48	232	778	
Jul	10 214	6 819	1 130	569	1 330	83	667	1 849	424	833	2 035	212	114	45	204	718	
Aug	9 820	6 473	1 112	582	1 251	120	549	1 859	388	713	1 977	201	79	47	230	734	
Sep	10 986	7 227	1 345	601	1 199	115	628	2 092	462	903	2 166	202	114	53	286	799	
Oct	11 331	7 485	1 194	604	1 322	115	842	2 280	487	850	2 124	206	109	51	246	902	
Nov	11 982	7 921	1 267	634	1 373	118	1 035	2 394	530	813	2 195	225	118	40	262	957	
Dec	11 674	7 856	1 290	620	1 320	97	1 099	2 195	521	861	2 200	198	93	38	281	861	
2000 Jan	9 723	6 721	1 065	480	1 252	81	966	1 715	394	511	2 054	156	82	38	253	694	
Feb	10 607	7 282	1 196	531	1 246	83	1 061	1 918	548	668	2 082	176	82	44	298	674	
Mar	11 786	8 006	1 355	563	1 281	79	1 094	2 148	565	778	2 401	207	106	48	353	808	
Apr	10 807	7 416	1 256	543	1 345	104	966	1 901	463	723	2 166	196	77	50	289	724	
May	11 790	8 127	1 400	563	1 366	80	1 096	2 095	568	844	2 344	244	90	48	317	737	
Jun	:	:	1 308	:	1 717	135	912	1 887	583	877	2 249	197	:	50	342	737	
Jul	:	:	:	:	:	:	:	1 750	:	:	2 207	:	:	:	:	:	

2002	Nahrungs —und Genußmittel CTCI 0+1					Food, drink and tobacco CTCI 0+1							Produits alimentaires, boissons et tabacs CTCI 0 + 1				
	Eingänge					Arrivals							Arrivées — Mio ECU/EUR				
	EU-16	EUR-11 ⁽¹⁾	B/L	DK	D	EL	E	F	IRL	I	NL	A	P	FIN	S	UK	
1996	129 829	88 200	9 761	2 468	38 817	2 531	5 970	16 123	3 487	13 183	11 361	2 544	2 278	1 074	4 278	15 953	
1997	141 283	96 055	10 362	2 779	45 377	2 672	6 375	16 678	3 800	13 823	11 967	2 934	2 391	1 658	4 670	15 798	
1998	142 824	96 801	10 846	2 882	40 859	2 824	7 651	17 724	4 171	14 083	11 713	3 070	2 759	1 735	5 812	16 196	
1999	127 048	83 286	11 671	2 945	22 138	2 823	7 239	18 267	4 431	14 273	12 035	3 197	2 909	1 914	6 107	17 100	
1999 May	10 358	6 911	920	249	1 910	248	540	1 515	373	1 176	1 004	250	241	163	455	1 311	
Jun	11 134	7 342	1 047	262	2 035	211	589	1 609	380	1 253	1 027	263	244	160	497	1 557	
Jul	10 280	6 796	803	234	1 890	211	601	1 396	371	1 180	970	252	231	143	435	1 444	
Aug	10 164	6 602	888	232	1 948	212	605	1 412	349	1 100	945	249	252	149	456	1 368	
Sep	10 610	6 789	834	281	1 610	233	617	1 564	385	1 349	961	265	235	155	575	1 467	
Oct	11 050	7 107	977	249	1 868	257	648	1 539	426	1 303	1 016	268	248	163	537	1 549	
Nov	11 425	7 200	1 094	276	1 806	245	678	1 585	423	1 141	1 123	301	263	181	602	1 707	
Dec	12 157	7 931	1 236	250	2 002	253	747	1 710	428	1 381	1 159	307	242	168	589	1 685	
2000 Jan	9 574	6 322	849	195	1 957	201	479	1 374	383	748	982	224	219	151	555	1 257	
Feb	10 484	6 995	913	237	1 844	223	545	1 468	388	1 130	1 078	256	221	189	627	1 277	
Mar	11 551	7 633	1 073	262	1 824	245	682	1 635	424	1 334	1 114	270	242	220	730	1 494	
Apr	10 855	6 941	896	230	1 911	238	605	1 476	383	1 159	1 033	237	203	179	667	1 337	
May	11 478	7 572	1 058	283	1 973	262	627	1 762	418	1 219	1 087	295	211	174	734	1 373	
Jun	:	:	1 017	:	2 050	243	607	1 806	436	1 388	1 049	232	:	160	629	1 353	
Jul	:	:	:	:	:	:	:	1 483	:	:	1 000	:	:	:	:	:	

(1) Die Zahlen für EUR-11 beziehen sich auf Intra-EUR-11 Handel: d.h. Handel zwischen EUR-11 und den 4 EU-Mitgliedstaaten, die nicht an der EWU teilnehmen, ist ausgeschlossen. / EUR-11 figures are for Intra-EUR-11 trade: that is they exclude trade involving the four Member States not taking part in EMU. / Les données de l'EUR-11 concernent le commerce intra-EUR-11, c'est-à-dire excluant le commerce avec les 4 États membres qui ne font pas partie de l'UEM.

Handel extra-EU nach Waren Extra-EU trade by product Commerce extra-UE par produit



2003 Nahrungs- und Genußmittel CTCI 0+1 Food, drink and tobacco CTCI 0+1 Produits alimentaires, boissons et tabacs CTCI 0 + 1
Ausfuhren Exports Exportations — Mio ECU/EUR
Mio. ECU/EUR Mio ECU/EUR

	EU-15	EUR-11(1)	B	DK	D	EL	E	F	IRL	I	NL	A	P	FIN	S	UK
1996	41 312	52 356	:	2 939	6 447	913	2 973	8 635	1 535	3 795	5 267	727	337	571	652	4 468
1997	46 443	57 021	:	3 316	6 678	984	2 928	9 352	1 511	4 093	5 886	814	349	672	815	6 621
1998	44 411	56 093	:	3 021	6 549	903	3 003	9 198	1 483	4 216	5 776	786	333	557	753	5 722
1999	44 156	55 270	:	3 099	6 233	874	3 121	9 376	1 736	4 146	5 697	832	336	415	751	5 842
1999 Jun	3 674	4 648	:	265	523	75	261	780	129	347	455	74	23	33	63	532
Jul	3 595	4 563	:	236	548	74	239	731	151	361	459	76	31	29	53	490
Aug	3 338	4 233	:	244	445	73	213	737	133	290	448	76	23	33	58	431
Sep	4 163	5 072	:	263	582	86	237	954	149	411	486	78	35	45	71	609
Oct	4 268	5 213	:	282	603	60	272	967	137	423	503	70	39	47	86	606
Nov	4 343	5 304	:	291	609	76	334	861	188	382	561	77	40	37	73	668
Dec	4 046	5 058	:	280	621	89	356	800	134	370	537	78	27	38	60	518
2000 Jan	3 263	4 012	:	252	431	92	241	728	106	286	457	57	20	30	53	368
Feb	3 691	4 489	:	249	473	97	260	711	150	365	525	67	26	29	71	524
Mar	4 164	5 180	:	244	584	74	294	878	154	396	564	84	29	31	94	549
Apr	3 463	4 388	:	225	441	78	237	746	148	324	470	72	24	32	65	438
May	4 310	5 340	:	287	585	76	278	919	183	430	606	86	34	37	78	497
Jun	:	:	:	284	537	:	292	822	158	360	537	72	29	33	62	544
Jul	:	:	:	233	:	:	:	768	165	410	480	72	34	28	79	447
Aug	:	:	:	:	:	:	:	:	:	:	:	:	:	:	:	546

2004 Nahrungs- und Genußmittel CTCI 0+1 Food, drink and tobacco CTCI 0+1 Produits alimentaires, boissons et tabacs CTCI 0 + 1
Einfuhren Imports Importations — Mio ECU/EUR
Mio. ECU/EUR Mio ECU/EUR

	EU-15	EUR-11(1)	B/L	DK	D	EL	E	F	IRL	I	NL	A	P	FIN	S	UK
1996	45 191	50 119	3 390	1 904	9 015	560	4 282	4 836	319	4 096	5 648	617	1 071	447	1 177	7 830
1997	48 935	55 548	3 339	2 026	10 266	615	4 482	5 519	375	4 485	5 586	602	1 063	520	1 381	8 676
1998	50 367	55 086	3 515	2 151	10 096	533	4 827	5 612	368	4 619	5 832	643	1 172	492	1 370	9 138
1999	50 546	51 752	3 248	2 223	9 626	534	4 846	5 260	425	4 281	6 886	699	1 238	454	1 428	9 397
1999 Jun	4 336	4 397	304	210	772	50	493	406	25	347	571	58	118	38	116	829
Jul	4 325	4 324	301	188	883	48	411	402	31	406	519	70	110	52	114	791
Aug	3 781	4 010	246	172	731	49	387	360	41	290	492	55	76	37	127	717
Sep	4 182	4 397	259	204	874	42	400	394	27	378	564	66	92	37	121	724
Oct	4 319	4 455	267	221	854	39	393	441	51	360	529	82	93	36	129	823
Nov	4 605	4 725	244	216	917	39	455	485	59	362	586	78	109	35	144	876
Dec	4 589	4 810	252	209	895	47	439	562	38	389	604	64	83	35	137	836
2000 Jan	4 051	4 002	255	176	785	40	390	443	51	342	539	38	87	28	116	760
Feb	3 829	3 980	282	157	637	39	368	443	32	352	555	51	93	30	110	678
Mar	4 623	4 539	316	219	785	54	400	521	37	424	656	52	124	38	135	863
Apr	4 219	4 153	300	164	706	49	343	449	37	413	566	48	112	38	132	862
May	5 115	5 021	355	227	913	57	574	495	39	499	650	53	141	48	137	927
Jun	:	:	315	241	742	:	523	416	37	372	605	65	121	46	122	844
Jul	:	:	267	209	:	:	:	381	35	413	448	72	95	39	115	839
Aug	:	:	:	:	:	:	:	:	:	:	:	:	:	:	:	796

(1) Die Zahlen für EUR-11 beziehen sich auf Extra-EUR-11 Handel: d.h. Handel zwischen EUR-11 und den 4 EU-Mitgliedstaaten, die nicht an der EWU teilnehmen, ist eingeschlossen. / EUR-11 figures are for extra-EUR-11 trade: that is they include trade between the EU-11 and the four Member States not taking part in EMU. / Les données de l'EUR-11 concernent le commerce extra-EUR-11, c'est-à-dire incluant le commerce avec les 4 États membres qui ne font pas partie de l'UEM.

Handel intra-EU nach Waren Intra-EU trade by product Commerce intra-UE par produit



2005	Rohstoffe CTCI 2+4				Raw materials CTCI 2+4							Matières premières CTCI 2 + 4					
	Versendungen				Dispatches							Expéditions					
	Mio. ECU/EUR				Mio ECU/EUR							Mio ECU/EUR					
	EU-15	EUR-11(1)	BL	DK	D	EL	E	F	IRL	I	NL	A	P	FIN	S	UK	
1996	37 156	25 738	3 005	1 117	5 488	856	1 885	4 406	601	1 548	9 250	1 336	703	1 598	3 257	2 106	
1997	41 150	28 600	3 604	1 320	6 394	563	2 137	4 811	638	1 580	9 788	1 413	817	1 996	3 681	2 408	
1998	40 383	28 320	3 645	1 261	6 342	515	2 201	4 723	602	1 494	9 769	1 482	757	1 925	3 253	2 415	
1999	38 677	26 915	3 581	1 132	4 978	693	1 883	4 418	620	1 660	10 095	1 569	790	1 924	3 166	2 068	
1999 May	3 129	2 177	290	106	382	65	125	342	50	133	860	127	72	161	259	157	
Jun	3 205	2 228	315	96	411	48	153	371	47	134	785	142	69	164	294	175	
Jul	2 915	2 065	282	68	448	46	160	341	51	131	679	142	61	130	239	156	
Aug	2 708	1 882	265	69	420	25	127	250	42	92	763	95	58	130	233	139	
Sep	3 337	2 333	336	91	341	39	160	392	56	149	880	156	71	160	291	194	
Oct	3 410	2 390	295	88	429	41	173	413	53	138	905	143	74	188	277	192	
Nov	3 509	2 425	294	121	538	44	145	406	57	138	864	154	72	192	295	189	
Dec	3 284	2 297	327	100	383	40	167	357	51	168	860	124	72	181	277	178	
2000 Jan	3 349	2 363	313	79	512	47	178	426	52	104	810	114	77	176	269	191	
Feb	3 725	2 643	350	92	461	48	204	456	54	141	994	143	84	191	300	209	
Mar	4 281	3 051	417	102	574	40	227	496	69	202	1 108	162	95	195	358	237	
Apr	3 721	2 628	331	98	520	34	193	416	60	160	987	136	76	200	311	198	
May	4 116	2 847	379	104	525	39	195	488	76	159	1 138	154	78	203	372	208	
Jun	:	:	396	:	509	37	224	453	88	174	866	147	:	203	323	206	
Jul	:	:	:	:	:	:	:	390	:	:	790	:	:	:	:	:	

2006	Rohstoffe CTCI 2+4				Raw materials CTCI 2+4							Matières premières CTCI 2 + 4					
	Eingänge				Arrivals							Arrivées					
	Mio. ECU/EUR				Mio ECU/EUR							Mio ECU/EUR					
	EU-15	EUR-11(1)	BL	DK	D	EL	E	F	IRL	I	NL	A	P	FIN	S	UK	
1996	36 722	25 020	3 720	1 034	7 864	331	2 434	4 313	356	6 048	3 839	1 171	601	585	887	3 538	
1997	40 613	27 537	4 247	1 207	8 414	360	2 301	4 682	414	6 673	4 212	1 457	706	701	1 043	4 197	
1998	40 798	28 185	3 980	1 228	9 022	379	2 629	4 851	443	6 160	4 168	1 443	746	659	1 009	4 079	
1999	38 640	26 388	4 099	1 146	7 543	314	2 289	4 831	486	5 777	4 134	1 492	679	636	1 056	4 157	
1999 May	3 067	2 071	352	93	562	28	162	406	42	467	312	124	54	55	79	352	
Jun	3 433	2 341	347	97	751	31	209	416	42	528	345	123	54	46	90	353	
Jul	3 091	2 169	298	65	733	16	192	350	38	482	308	117	51	41	64	336	
Aug	2 692	1 840	328	91	632	23	132	323	33	274	285	108	41	46	93	265	
Sep	3 338	2 262	364	106	549	23	197	430	40	534	383	127	59	57	102	367	
Oct	3 418	2 352	350	97	658	27	227	442	45	506	373	127	60	50	97	359	
Nov	3 478	2 390	343	106	666	26	225	415	48	506	410	140	59	54	102	377	
Dec	3 463	2 378	386	91	627	28	246	420	38	526	418	121	46	74	94	345	
2000 Jan	3 191	2 174	324	97	705	24	198	417	41	369	345	116	54	62	81	357	
Feb	3 734	2 686	397	107	731	22	246	482	41	498	419	153	62	73	99	403	
Mar	4 065	2 756	440	117	747	28	285	514	47	570	450	163	69	67	119	448	
Apr	3 744	2 671	397	105	767	22	245	457	43	533	418	146	56	66	109	380	
May	4 128	2 849	438	101	848	27	259	531	47	622	443	160	61	63	133	395	
Jun	:	:	385	:	767	24	254	460	50	605	467	129	:	51	104	359	
Jul	:	:	:	:	:	:	:	396	:	:	387	:	:	:	:	:	

(1) Die Zahlen für EUR-11 beziehen sich auf Intra-EUR-11 Handel: d.h. Handel zwischen EUR-11 und den 4 EU-Mitgliedstaaten, die nicht an der EWU teilnehmen, ist ausgeschlossen. / EUR-11 figures are for intra-EUR-11 trade: that is they exclude trade involving the four Member States not taking part in EMU. / Les données de l'EUR-11 concernent le commerce intra-EUR-11, c'est-à-dire excluant le commerce avec les 4 États membres qui ne font pas partie de l'UEM.

Handel extra-EU nach Waren Extra-EU trade by product Commerce extra-UE par produit



2007	Rohstoffe CTCl 2+4 Ausfuhren Mio. ECU/EUR				Raw materials CTCl 2+4 Exports Mio ECU/EUR							Matières premières CTCl 2 + 4 Exportations Mio ECU/EUR					
	EU-15	EUR-11 ⁽¹⁾	B/L	DK	D	EL	E	F	IRL	I	NL	A	P	FIN	S	UK	
1996	13 419	14 246	740	456	2 349	393	804	1 240	137	1 274	1 977	587	294	761	1 097	1 310	
1997	15 730	16 463	959	567	2 723	389	1 109	1 373	204	1 358	2 393	514	301	952	1 353	1 534	
1998	14 562	15 778	896	641	2 511	319	1 131	1 400	188	1 302	2 170	509	247	806	1 118	1 326	
1999	15 376	16 272	924	649	2 605	384	965	1 437	282	1 437	2 237	683	230	869	1 239	1 435	
1999 Jun	1 302	1 333	78	54	224	30	85	112	28	127	163	60	17	71	121	130	
Jul	1 329	1 382	65	45	245	21	94	165	24	137	165	56	22	69	89	133	
Aug	1 245	1 297	92	40	212	18	65	111	28	88	206	56	18	61	107	144	
Sep	1 357	1 402	82	72	224	21	79	118	27	111	215	58	19	81	103	148	
Oct	1 343	1 442	82	68	224	20	86	137	15	138	180	54	23	82	112	122	
Nov	1 399	1 477	89	61	221	38	75	119	32	129	203	76	23	74	114	145	
Dec	1 508	1 588	91	59	262	40	86	143	25	160	240	58	20	89	115	118	
2000 Jan	1 284	1 364	80	32	200	46	84	115	19	112	220	47	21	65	113	128	
Feb	1 530	1 589	90	52	270	70	84	128	24	147	251	56	20	85	117	135	
Mar	1 729	1 816	113	57	300	42	115	173	27	167	262	66	25	74	144	163	
Apr	1 463	1 593	101	45	233	22	92	145	36	147	207	63	21	96	120	135	
May	1 689	1 859	116	59	288	29	122	151	25	200	227	73	26	83	147	143	
Jun	:	:	88	44	272	:	112	129	32	167	177	65	32	105	135	146	
Jul	:	:	75	41	:	:	:	125	25	196	134	58	18	61	107	139	
Aug	:	:	:	:	:	:	:	:	:	:	:	:	:	:	:	155	

2008	Rohstoffe CTCl 2+4 Einfuhren Mio. ECU/EUR				Raw materials CTCl 2+4 Imports Mio ECU/EUR							Matières premières CTCl 2 + 4 Importations Mio ECU/EUR					
	EU-15	EUR-11 ⁽¹⁾	B/L	DK	D	EL	E	F	IRL	I	NL	A	P	FIN	S	UK	
1996	37 258	38 564	2 669	425	7 362	489	3 283	3 447	262	6 338	4 719	679	815	1 079	839	4 851	
1997	42 806	41 539	3 105	538	8 623	552	3 953	3 762	297	7 095	5 341	1 041	830	1 222	949	5 497	
1998	42 363	41 276	3 162	575	8 517	519	3 940	3 722	331	7 008	5 438	1 105	862	1 273	949	4 961	
1999	40 201	39 175	2 834	503	7 965	427	3 715	3 521	321	6 693	5 230	1 167	762	1 368	976	4 719	
1999 Jun	3 575	3 475	247	42	744	40	299	305	26	579	480	102	63	109	98	442	
Jul	3 475	3 392	241	33	717	42	328	289	23	636	452	102	71	92	66	383	
Aug	2 860	2 662	235	50	579	32	261	238	25	337	365	88	54	119	82	395	
Sep	3 531	3 447	233	37	709	33	305	290	28	658	462	103	58	123	80	412	
Oct	3 433	3 346	253	38	614	34	331	297	19	611	467	94	60	115	84	417	
Nov	3 677	3 570	237	44	751	28	376	331	31	590	452	106	71	147	96	414	
Dec	3 467	3 438	252	47	722	42	281	331	29	561	458	98	54	126	83	383	
2000 Jan	3 684	3 540	279	43	747	34	351	284	27	610	488	87	68	140	102	423	
Feb	3 755	3 632	265	42	720	39	316	346	28	717	436	104	87	95	107	453	
Mar	4 326	4 175	294	58	808	54	352	374	35	773	610	132	62	140	102	533	
Apr	3 796	3 668	278	36	718	44	299	308	32	654	499	107	57	159	117	488	
May	4 778	4 682	376	57	985	40	435	415	35	871	555	140	78	152	123	519	
Jun	:	:	298	42	819	:	366	348	34	757	567	122	89	161	107	511	
Jul	:	:	290	28	:	:	:	338	36	793	505	127	67	125	104	508	
Aug	:	:	:	:	:	:	:	:	:	:	:	:	:	:	:	485	

(1) Die Zahlen für EUR-11 beziehen sich auf Extra-EUR-11 Handel: d.h. Handel zwischen EUR-11 und den 4 EU-Mitgliedstaaten, die nicht an der EWU teilnehmen, ist eingeschlossen. / EUR-11 figures are for extra-EUR-11 trade: that is they include trade between the EU-11 and the four Member States not taking part in EMU. / Les données de l'EUR-11 concernent le commerce extra-EUR-11, c'est-à-dire incluant le commerce avec les 4 États membres qui ne font pas partie de l'UEM.

Handel intra-EU nach Waren
Intra-EU trade by product
Commerce intra-UE par produit



2009	Energie CTCI 3 Versendungen Mio. ECU/EUR				Energy CTCI 3 Dispatches Mio ECU/EUR								Énergie CTCI 3 Expéditions Mio ECU/EUR			
	EU-15	EUR-11 ⁽¹⁾	B/L	DK	D	EL	E	F	IRL	I	NL	A	P	FIN	S	UK
1996	35 274	20 608	3 083	1 289	3 574	85	944	3 496	135	586	10 508	305	193	554	1 264	9 268
1997	38 713	21 980	3 140	1 389	3 432	146	1 252	3 798	189	963	10 913	286	187	440	1 145	11 453
1998	30 422	18 509	2 516	987	3 289	62	1 142	3 340	127	832	8 722	282	124	458	750	7 810
1999	38 870	22 933	3 656	1 555	3 111	103	1 311	3 833	110	976	11 957	321	146	637	1 321	9 835
1999 May	2 511	1 556	252	95	223	10	100	267	12	65	768	18	17	34	67	582
Jun	2 601	1 639	254	102	288	13	102	264	9	78	771	18	23	50	74	558
Jul	2 998	1 738	292	132	237	1	109	279	7	95	850	24	16	44	94	819
Aug	3 428	1 936	336	130	269	1	124	320	7	78	1 015	25	14	54	115	939
Sep	3 861	2 145	365	181	364	6	141	396	5	119	1 086	21	13	64	137	982
Oct	3 990	2 305	427	147	330	18	148	387	4	116	1 140	26	6	69	136	1 034
Nov	4 460	2 511	396	199	242	8	142	386	10	111	1 395	23	6	90	190	1 261
Dec	5 054	2 873	447	226	280	18	140	438	7	104	1 620	90	14	90	215	1 367
2000 Jan	5 158	2 973	499	213	373	0	164	377	11	82	1 679	42	23	63	153	1 471
Feb	5 087	3 090	446	251	486	16	146	425	17	110	1 784	29	19	69	136	1 173
Mar	5 254	3 138	517	250	368	29	176	473	15	108	1 725	32	21	75	213	1 251
Apr	4 907	2 976	502	199	510	20	179	426	16	115	1 489	39	19	47	196	1 168
May	4 719	2 878	555	239	236	15	211	449	20	133	1 444	25	18	124	196	1 054
Jun	:	:	500	:	418	38	196	470	16	145	1 608	28	:	114	223	1 084
Jul	:	:	:	:	:	:	:	442	:	:	1 578	:	:	:	:	:

2010	Energie CTCI 3 Eingänge Mio. ECU/EUR				Energy CTCI 3 Arrivals Mio ECU/EUR								Énergie CTCI 3 Arrivées Mio ECU/EUR			
	EU-15	EUR-11 ⁽¹⁾	B/L	DK	D	EL	E	F	IRL	I	NL	A	P	FIN	S	UK
1996	34 243	21 638	6 617	440	11 206	136	1 023	4 406	874	1 484	2 619	688	431	910	1 746	1 862
1997	36 435	23 166	7 100	562	11 606	117	844	4 958	667	1 542	3 381	775	587	655	1 808	1 833
1998	28 639	18 710	5 465	375	9 532	134	994	3 758	576	1 203	2 089	767	574	564	932	1 675
1999	34 343	19 981	7 354	523	8 051	147	1 046	4 639	861	1 155	4 364	933	890	684	1 328	2 367
1999 May	2 384	1 411	502	31	815	10	69	325	67	54	302	59	57	66	79	148
Jun	2 465	1 543	534	38	875	9	74	302	62	80	267	78	50	46	83	150
Jul	2 721	1 527	564	37	877	6	117	339	63	69	347	70	80	44	109	199
Aug	2 902	1 640	638	51	554	19	82	403	69	82	393	76	104	69	124	237
Sep	3 523	1 854	688	56	775	27	139	410	82	182	504	93	57	83	163	262
Oct	3 408	1 977	791	49	771	13	99	433	88	141	453	92	64	50	164	180
Nov	3 803	2 204	837	62	837	7	95	586	92	159	498	67	115	68	153	209
Dec	4 247	2 356	1 030	89	745	22	118	833	106	146	552	170	94	96	204	243
2000 Jan	4 650	2 742	1 012	65	1 117	5	174	676	96	157	637	93	102	116	129	270
Feb	4 539	2 871	1 027	77	1 130	10	173	561	102	137	630	112	116	68	157	238
Mar	5 317	2 911	1 108	93	1 387	7	193	626	120	194	697	114	213	38	206	320
Apr	4 221	2 511	913	72	969	13	165	630	100	70	592	79	121	70	262	164
May	5 295	3 108	1 036	100	1 647	9	186	670	120	176	508	96	34	83	210	221
Jun	:	:	1 041	:	1 099	11	178	696	123	182	594	95	:	158	203	308
Jul	:	:	:	:	:	:	:	425	:	:	658	:	:	:	:	:

(1) Die Zahlen für EUR-11 beziehen sich auf Intra-EUR-11 Handel; d.h. Handel zwischen EUR-11 und den 4 EU-Mitgliedstaaten, die nicht an der EWU teilnehmen, ist ausgeschlossen. / EUR-11 figures are for Intra-EUR-11 trade; that is they exclude trade involving the four Member States not taking part in EMU. / Les données de l'EUR-11 concernent le commerce intra-EUR-11, c'est-à-dire excluant le commerce avec les 4 États membres qui ne font pas partie de l'UEM.

Handel extra-EU nach Waren Extra-EU trade by product Commerce extra-UE par produit



2011	Energie CTICI 3 Ausfuhren Mio. ECU/EUR				Energy CTICI 3 Exports Mio ECU/EUR								Énergie CTICI 3 Exportations Mio ECU/EUR			
	EU-15	EUR-11 ⁽¹⁾	B/L	DK	D	EL	E	F	IRL	I	NL	A	P	FIN	S	UK
1996	15 443	13 083	682	401	1 670	697	1 209	2 169	11	2 317	1 318	262	250	425	551	3 481
1997	17 144	14 443	1 320	247	1 872	743	1 207	2 398	27	2 530	1 446	340	300	400	737	3 575
1998	14 013	12 589	1 273	192	1 461	594	1 095	2 308	24	2 029	1 331	279	225	259	386	2 556
1999	16 471	13 491	1 112	267	1 725	824	1 218	2 077	67	2 086	1 197	338	237	310	531	4 482
1999 Jun	1 482	1 102	154	13	149	41	95	143	3	158	102	33	24	26	37	504
Jul	1 533	1 162	140	51	169	39	98	143	8	194	103	29	27	37	49	446
Aug	1 310	1 130	80	18	141	109	114	127	9	184	86	32	22	28	43	319
Sep	1 722	1 525	96	18	183	84	149	215	11	261	95	29	26	31	46	478
Oct	1 673	1 352	61	44	175	102	139	199	4	224	123	31	27	20	47	477
Nov	1 576	1 209	67	29	138	102	129	210	4	182	111	36	24	16	56	470
Dec	1 811	1 440	116	25	206	121	122	224	11	205	120	41	13	26	41	541
2000 Jan	1 910	1 510	77	15	197	171	130	263	11	276	112	36	20	38	45	518
Feb	1 964	1 609	113	21	236	103	136	230	8	255	122	41	12	34	84	568
Mar	2 277	1 699	109	19	227	109	179	260	5	327	146	39	15	17	68	755
Apr	1 930	1 575	73	9	179	87	154	283	0	323	115	37	9	56	53	551
May	2 637	1 854	136	37	263	258	195	240	11	413	151	39	13	54	63	762
Jun	:	:	109	53	185	:	236	253	12	288	168	30	21	31	30	845
Jul	:	:	88	91	:	:	:	278	7	262	53	26	35	22	57	757
Aug	:	:	:	:	:	:	:	:	:	:	:	:	:	:	:	889

2012	Energie CTICI 3 Einfuhren Mio. ECU/EUR				Energy CTICI 3 Imports Mio ECU/EUR								Énergie CTICI 3 Importations Mio ECU/EUR			
	EU-15	EUR-11 ⁽¹⁾	B/L	DK	D	EL	E	F	IRL	I	NL	A	P	FIN	S	UK
1996	75 960	71 642	2 123	1 304	16 383	2 156	7 569	10 521	347	12 256	9 190	1 765	1 676	1 392	2 588	6 691
1997	85 198	81 292	2 508	973	17 910	1 715	8 695	14 241	541	13 038	9 366	2 244	1 821	1 980	2 646	7 521
1998	61 690	58 488	2 092	1 000	13 977	1 852	6 778	11 162	421	9 518	3 126	1 783	1 236	1 583	1 872	5 291
1999	78 111	77 547	1 952	1 103	16 758	1 333	7 907	13 104	351	12 151	9 911	1 950	1 635	1 831	2 532	5 593
1999 Jun	5 715	5 418	117	86	1 040	95	552	1 013	25	829	768	146	132	150	195	565
Jul	6 581	6 660	177	116	1 458	50	624	1 082	51	971	941	172	180	162	194	403
Aug	7 164	6 964	134	99	1 474	150	707	1 247	46	1 184	853	156	175	158	245	538
Sep	7 388	7 595	149	102	1 521	94	867	1 255	24	1 221	954	145	136	162	298	459
Oct	7 788	7 856	187	116	1 809	78	721	1 234	8	1 379	914	203	182	192	235	529
Nov	8 537	8 443	151	108	1 897	233	885	1 334	10	1 314	1 082	230	167	206	275	646
Dec	9 550	9 508	224	105	2 089	286	915	1 597	18	1 548	1 166	239	180	200	295	689
2000 Jan	10 620	10 338	257	137	2 107	299	1 252	1 766	26	1 575	1 240	215	196	265	340	943
Feb	10 309	10 252	233	114	1 912	211	1 159	1 737	30	1 702	1 357	258	233	245	257	861
Mar	11 036	11 088	262	107	2 088	362	1 370	2 019	47	1 765	1 206	241	163	146	401	861
Apr	9 898	9 484	197	49	2 196	156	1 144	1 618	52	1 575	1 049	220	62	174	345	1 060
May	11 392	11 231	244	98	2 398	487	1 480	1 886	74	1 684	1 119	193	224	282	362	861
Jun	:	:	289	90	2 130	:	1 528	1 881	60	1 760	1 415	276	186	248	357	1 004
Jul	:	:	261	127	:	:	:	1 955	77	1 715	785	244	253	287	344	1 086
Aug	:	:	:	:	:	:	:	:	:	:	:	:	:	:	:	1 208

(1) Die Zahlen für EUR-11 beziehen sich auf Extra-EUR-11 Handel: d.h. Handel zwischen EUR-11 und den 4 EU-Mitgliedstaaten, die nicht an der EWU teilnehmen, ist eingeschlossen. / EUR-11 figures are for extra-EUR-11 trade: that is they include trade between the EU-11 and the four Member States not taking part in EMU. / Les données de l'EUR-11 concernent le commerce extra-EUR-11, c'est-à-dire incluant le commerce avec les 4 États membres qui ne font pas partie de l'UEM.

Handel intra-EU nach Waren Intra-EU trade by product Commerce intra-UE par produit



2013	Chemische Erzeugnisse CTCI 5 Versendungen Mio. ECU/EUR						Chemicals CTCI 5 Dispatches Mio ECU/EUR						Produits chimiques CTCI 5 Expéditions Mio ECU/EUR				
	EU-18	EUR-11 ⁽¹⁾	BL	DK	D	EL	E	F	IRL	I	NL	A	P	FIN	S	UK	
1996	132 836	90 262	18 203	1 892	30 464	170	4 132	20 706	5 602	8 823	20 191	2 310	656	637	3 466	15 784	
1997	148 519	99 304	20 836	2 527	32 318	175	4 589	22 640	7 645	10 023	21 503	2 732	763	1 193	3 807	17 966	
1998	161 484	109 031	23 244	2 587	34 386	243	5 527	24 810	12 417	10 330	20 157	2 903	829	1 297	3 475	19 259	
1999	167 345	111 489	25 178	3 142	32 643	284	5 704	26 594	12 688	11 252	20 347	2 985	846	1 354	4 357	19 991	
1999 May	13 630	9 200	1 979	249	2 713	25	472	2 108	1 297	915	1 573	235	74	118	357	1 517	
Jun	14 488	9 695	2 211	298	2 840	27	505	2 415	1 013	946	1 747	255	71	114	342	1 705	
Jul	14 239	9 525	2 042	248	2 836	19	502	2 215	1 227	1 072	1 635	248	71	108	357	1 658	
Aug	12 033	7 758	1 801	240	2 570	19	341	1 845	797	641	1 518	230	61	100	321	1 549	
Sep	14 922	9 830	2 277	288	2 688	18	517	2 322	1 201	1 085	1 843	265	82	123	394	1 821	
Oct	14 951	9 949	2 277	279	2 749	31	534	2 372	1 095	1 115	1 884	251	81	120	370	1 794	
Nov	15 243	10 136	2 326	277	3 045	21	571	2 325	1 065	1 010	1 970	276	74	127	376	1 781	
Dec	14 206	9 737	2 104	226	2 785	32	502	2 095	1 257	965	1 836	232	62	116	329	1 663	
2000 Jan	14 406	9 514	2 357	263	2 720	26	545	2 328	862	827	1 912	262	80	124	330	1 771	
Feb	18 327	11 105	2 835	276	3 149	30	601	2 750	1 006	981	2 024	289	91	133	374	1 807	
Mar	17 628	11 919	2 729	313	3 686	33	607	2 788	1 194	1 133	2 194	298	96	132	365	2 081	
Apr	15 248	10 251	2 391	274	2 831	26	524	2 369	1 114	1 020	2 009	261	80	125	405	1 821	
May	16 985	11 467	2 677	291	3 335	31	572	2 568	1 179	1 223	2 239	305	89	149	447	1 862	
Jun	:	:	2 593	:	3 217	38	639	2 581	1 140	1 186	2 249	258	:	136	399	1 839	
Jul	:	:	:	:	:	:	:	2 476	:	:	2 180	:	:	:	:	:	

2014	Chemische Erzeugnisse CTCI 5 Eingänge Mio. ECU/EUR						Chemicals CTCI 5 Arrivals Mio ECU/EUR						Produits chimiques CTCI 5 Arrivées Mio ECU/EUR				
	EU-18	EUR-11 ⁽¹⁾	BL	DK	D	EL	E	F	IRL	I	NL	A	P	FIN	S	UK	
1996	131 785	87 748	13 857	3 080	22 518	2 176	9 032	20 145	2 483	15 862	13 544	4 456	2 467	2 213	4 247	15 706	
1997	145 098	95 408	15 954	3 437	24 152	2 415	9 316	21 542	2 998	17 952	14 080	4 927	2 750	2 570	4 484	18 521	
1998	159 199	106 584	19 163	3 506	28 834	2 658	11 378	23 844	2 878	18 586	13 899	5 269	2 882	2 612	4 569	19 123	
1999	183 123	107 240	19 705	3 741	26 645	2 660	10 990	24 891	3 413	19 873	14 057	5 441	3 002	2 623	5 083	20 998	
1999 May	13 284	8 785	1 575	292	2 289	231	903	1 842	303	1 734	1 155	418	240	215	460	1 626	
Jun	14 303	9 375	1 772	327	2 086	254	1 015	2 215	304	1 640	1 224	470	257	218	514	1 807	
Jul	13 867	9 345	1 552	269	2 593	196	912	2 063	271	1 845	1 148	460	264	199	310	1 785	
Aug	12 299	7 977	1 458	301	2 745	164	680	1 640	255	1 087	1 027	433	195	222	391	1 701	
Sep	14 304	9 150	1 723	341	1 980	221	1 063	2 237	266	1 853	1 209	470	271	227	456	1 988	
Oct	14 263	9 390	1 818	339	2 057	228	971	2 208	314	1 858	1 233	486	272	233	467	1 781	
Nov	14 644	9 472	1 783	333	2 249	239	1 013	2 260	375	1 687	1 300	488	262	235	457	1 983	
Dec	14 255	9 432	1 793	301	2 067	230	992	2 333	278	1 870	1 284	468	228	237	431	1 743	
2000 Jan	13 630	9 129	1 548	302	2 442	233	928	2 252	386	1 421	1 157	418	252	212	436	1 846	
Feb	15 297	10 205	2 032	328	2 192	220	1 078	2 717	285	1 766	1 325	473	281	250	449	1 903	
Mar	17 056	11 233	2 127	362	2 626	252	1 210	2 799	354	1 976	1 506	524	307	261	503	2 249	
Apr	14 982	10 099	2 018	288	2 446	224	986	2 321	304	1 887	1 335	449	237	235	416	1 818	
May	16 658	11 353	2 020	334	2 794	275	1 198	2 565	390	2 109	1 528	517	269	278	501	1 861	
Jun	:	:	1 972	:	2 432	266	1 223	2 512	374	2 100	1 478	460	:	264	469	1 849	
Jul	:	:	:	:	:	:	:	2 261	:	:	1 379	:	:	:	:	:	

(1) Die Zahlen für EUR-11 beziehen sich auf Intra-EUR-11 Handel: d.h. Handel zwischen EUR-11 und den 4 EU-Mitgliedstaaten, die nicht an der EWU teilnehmen, ist ausgeschlossen. / EUR-11 figures are for Intra-EUR-11 trade: that is they exclude trade involving the four Member States not taking part in EMU. / Les données de l'EUR-11 concernent le commerce intra-EUR-11, c'est-à-dire excluant le commerce avec les 4 États membres qui ne font pas partie de l'UEM.

Handel extra-EU nach Waren Extra-EU trade by product Commerce extra-UE par produit



2015	Chemische Erzeugnisse CTCI 5				Chemicals CTCI 5							Produits chimiques CTCI 5					
	Ausfuhren				Exports							Exportations					
	Mio. ECU/EUR				Mio ECU/EUR							Mio ECU/EUR					
	EU-15	EUR-11 ⁽¹⁾	B/L	DK	D	EL	E	F	IRL	I	NL	A	P	FIN	S	UK	
1996	79 107	85 516	6 214	1 051	23 437	315	2 851	12 816	2 907	6 759	6 624	1 620	195	631	2 177	11 510	
1997	93 263	99 564	7 578	1 785	27 345	398	2 757	14 469	4 246	7 476	7 233	2 343	237	1 141	2 486	13 770	
1998	95 949	104 389	8 315	1 864	28 030	388	2 959	14 281	5 950	7 706	6 539	2 413	231	1 096	2 424	13 751	
1999	106 399	113 635	9 268	2 120	30 208	433	3 122	15 573	8 479	8 282	6 456	2 800	262	1 104	2 902	15 390	
1999 Jun	9 028	9 817	859	167	2 600	44	268	1 409	666	696	533	237	23	105	251	1 171	
Jul	9 634	10 350	940	183	2 699	42	300	1 428	865	811	534	216	26	99	238	1 253	
Aug	8 851	9 158	780	191	2 498	33	222	1 229	815	633	497	222	18	96	208	1 410	
Sep	9 435	10 073	823	181	2 483	43	255	1 364	962	685	546	252	23	107	271	1 438	
Oct	9 379	10 084	815	249	2 658	48	288	1 333	677	842	606	215	26	98	281	1 245	
Nov	9 943	10 644	700	169	2 891	36	309	1 364	865	840	620	279	22	103	277	1 469	
Dec	9 290	9 648	738	177	2 780	37	270	1 363	544	791	566	254	25	99	253	1 394	
2000 Jan	8 388	9 374	827	161	2 435	29	244	1 317	588	613	530	210	23	84	255	1 072	
Feb	9 763	10 768	845	158	2 664	34	299	1 434	960	841	632	226	28	104	261	1 277	
Mar	11 659	12 349	1 200	176	3 067	44	360	1 583	1 149	970	686	293	28	95	327	1 681	
Apr	9 611	10 272	855	113	2 533	41	295	1 349	1 085	723	611	233	26	94	282	1 373	
May	11 191	12 023	1 018	189	3 008	53	366	1 511	1 194	940	677	295	33	114	346	1 447	
Jun	:	:	812	168	2 964	:	371	1 401	1 597	827	653	242	31	115	322	1 688	
Jul	:	:	753	125	:	:	:	1 470	1 271	920	400	225	35	117	266	1 373	
Aug	:	:	:	:	:	:	:	:	:	:	:	:	:	:	:	1 538	

2016	Chemische Erzeugnisse CTCI 5				Chemicals CTCI 5							Produits chimiques CTCI 5					
	Einfuhren				Imports							Importations					
	Mio. ECU/EUR				Mio ECU/EUR							Mio ECU/EUR					
	EU-15	EUR-11 ⁽¹⁾	B/L	DK	D	EL	E	F	IRL	I	NL	A	P	FIN	S	UK	
1996	44 338	54 134	4 258	845	9 406	590	2 139	6 592	999	5 456	4 598	1 098	348	410	1 191	6 608	
1997	51 588	62 459	5 272	711	10 607	616	2 600	7 647	1 292	6 123	5 914	1 193	358	622	1 295	7 342	
1998	55 570	67 954	5 964	713	11 683	655	2 946	8 087	1 438	6 257	6 431	1 342	410	618	1 361	7 664	
1999	58 510	70 611	6 200	723	12 277	625	2 959	8 714	1 491	6 571	6 439	1 417	475	668	1 537	8 415	
1999 Jun	5 127	6 141	521	70	1 089	67	255	827	126	539	547	122	39	49	127	748	
Jul	4 634	5 674	479	50	893	54	245	854	116	536	558	145	39	49	108	709	
Aug	4 354	5 130	533	57	938	26	177	609	88	325	500	117	26	59	124	773	
Sep	5 106	6 265	575	61	1 020	51	251	771	114	602	578	105	39	62	136	742	
Oct	5 211	6 334	541	64	1 166	55	246	750	127	593	634	119	42	59	135	682	
Nov	5 453	6 594	596	74	1 223	65	267	763	117	641	581	135	45	64	144	737	
Dec	4 952	6 116	512	64	1 096	59	266	705	113	549	515	139	41	62	177	653	
2000 Jan	4 840	5 791	518	56	971	36	240	718	136	567	553	110	33	58	139	704	
Feb	5 539	6 754	660	55	1 156	49	264	824	200	634	598	135	34	56	152	722	
Mar	6 258	7 503	684	71	1 360	71	330	850	168	718	678	155	43	61	141	930	
Apr	5 499	6 543	664	51	1 137	59	270	743	152	584	666	114	30	67	147	815	
May	6 292	7 447	685	69	1 254	63	345	927	226	691	724	155	55	72	179	846	
Jun	:	:	857	58	1 275	:	353	805	183	614	735	178	38	61	137	826	
Jul	:	:	588	57	:	:	:	737	168	643	502	131	43	70	122	948	
Aug	:	:	:	:	:	:	:	:	:	:	:	:	:	:	:	892	

(1) Die Zahlen für EUR-11 beziehen sich auf Extra-EUR-11 Handel: d.h. Handel zwischen EUR-11 und den 4 EU-Mitgliedstaaten, die nicht an der EWU teilnehmen, ist eingeschlossen. / EUR-11 figures are for extra-EUR-11 trade: that is they include trade between the EU-11 and the four Member States not taking part in EMU. / Les données de l'EUR-11 concernent le commerce extra-EUR-11, c'est-à-dire incluant le commerce avec les 4 États membres qui ne font pas partie de l'UEM.

Handel intra-EU nach Waren
Intra-EU trade by product
Commerce intra-UE par produit



2017	Maschinen und Fahrzeuge CTCI 7					Machinery and transport equipment CTCI 7							Machines et matériels de transport CTCI 7				
	Versendungen					Dispatches							Expéditions —				
	Mio. ECU/EUR					Mio ECU/EUR							Mio ECU/EUR				
	EU-16	EUR-11(1)	B/L	DK	D	EL	E	F	IRL	I	NL	A	P	FIN	S	UK	
1996	405 552	260 624	31 588	6 407	107 610	326	25 943	60 475	9 170	40 556	36 706	11 645	5 195	5 447	14 955	49 528	
1997	455 773	281 638	33 504	7 202	116 992	335	26 655	69 512	11 786	42 635	45 389	12 860	5 612	5 983	15 983	61 325	
1998	514 451	324 267	38 118	7 611	134 992	420	32 060	77 892	14 156	46 453	49 048	14 560	6 283	7 632	17 498	67 728	
1999	551 036	346 620	41 082	8 474	138 997	344	32 541	84 617	17 444	48 310	55 795	16 185	6 759	8 221	19 373	72 893	
1999 May	43 985	28 212	3 125	693	11 180	34	2 842	6 696	1 262	4 141	4 154	1 245	607	647	1 433	5 926	
Jun	49 978	32 079	3 673	740	12 660	39	3 188	7 722	1 490	4 435	5 122	1 437	547	709	1 780	6 237	
Jul	44 022	27 897	2 986	544	11 149	26	2 706	7 267	1 314	4 546	4 178	1 320	596	571	1 208	5 609	
Aug	35 355	21 179	2 933	636	10 069	16	1 381	4 484	1 196	2 331	3 993	989	335	560	1 422	5 010	
Sep	50 065	31 315	3 863	782	11 905	21	2 994	7 544	1 624	4 449	5 300	1 550	622	860	1 783	6 768	
Oct	49 320	29 775	3 739	808	11 871	25	2 842	7 812	1 687	4 340	4 801	1 435	599	694	1 730	6 936	
Nov	52 621	32 688	3 713	916	13 615	26	3 098	7 770	1 497	4 412	5 370	1 598	643	725	1 882	7 355	
Dec	48 592	30 639	3 514	986	10 744	29	2 759	7 744	1 994	4 448	5 407	1 363	456	732	1 753	6 663	
2000 Jan	44 260	28 209	3 343	607	11 902	23	2 648	6 774	1 478	2 998	4 451	1 306	593	721	1 564	5 851	
Feb	49 833	31 451	3 671	641	12 880	35	3 099	8 054	1 417	4 185	4 611	1 592	612	715	1 759	6 360	
Mar	58 102	35 887	4 572	733	14 038	30	3 564	9 360	2 053	4 903	5 713	1 821	497	999	2 103	7 714	
Apr	48 759	30 869	3 791	597	13 003	25	2 803	7 716	1 489	4 338	4 262	1 465	468	778	1 797	6 228	
May	54 852	35 602	4 353	713	14 324	35	3 380	9 005	1 420	5 023	5 236	1 756	545	869	1 953	6 240	
Jun	:	:	3 618	:	12 852	42	3 733	8 799	1 942	5 127	4 897	1 491	:	872	1 790	6 569	
Jul	:	:	:	:	:	:	:	7 413	:	:	4 639	:	:	:	:	:	

2018	Maschinen und Fahrzeuge CTCI 7					Machinery and transport equipment CTCI 7							Machines et matériels de transport CTCI 7				
	Eingänge					Arrivals							Arrivées —				
	Mio. ECU/EUR					Mio ECU/EUR							Mio ECU/EUR				
	EU-16	EUR-11(1)	B/L	DK	D	EL	E	F	IRL	I	NL	A	P	FIN	S	UK	
1996	384 363	246 602	28 143	9 279	75 204	4 497	29 761	63 980	5 521	37 209	32 093	15 868	8 307	6 813	15 267	52 421	
1997	426 453	263 978	32 132	10 322	79 682	4 918	30 148	67 849	7 157	43 372	35 283	16 786	9 174	7 665	16 823	65 142	
1998	467 862	308 532	36 280	11 069	90 482	6 214	40 331	80 543	9 212	48 096	38 640	18 736	10 780	8 860	18 714	69 905	
1999	515 118	324 468	38 962	11 877	86 919	6 505	43 998	86 676	11 167	52 364	40 860	20 219	11 638	9 022	19 131	75 779	
1999 May	42 002	26 911	3 015	961	7 876	622	3 845	6 975	905	4 462	3 171	1 566	990	682	1 469	5 463	
Jun	46 788	30 124	3 431	1 083	7 930	625	4 129	8 589	812	4 810	3 596	1 699	1 009	728	1 645	6 702	
Jul	41 072	25 940	2 713	819	6 933	457	3 804	6 920	651	4 153	3 256	1 600	996	650	1 247	6 673	
Aug	33 374	20 104	2 547	820	6 423	340	2 254	5 523	713	2 490	2 663	1 453	640	644	1 339	5 526	
Sep	45 293	28 353	3 387	1 061	7 260	472	4 063	7 546	889	4 872	3 614	1 874	1 004	824	1 717	6 709	
Oct	45 884	28 677	3 411	1 038	7 540	548	3 946	7 938	1 042	4 682	3 566	1 768	1 037	831	1 903	6 633	
Nov	47 614	29 361	3 536	1 114	8 078	574	4 178	7 701	1 227	4 672	3 812	1 909	1 204	819	1 862	6 928	
Dec	47 281	30 046	3 536	1 115	7 700	614	4 170	8 029	1 102	5 520	3 776	1 658	1 078	818	1 860	6 305	
2000 Jan	40 118	25 570	3 219	853	6 694	427	3 617	7 189	1 124	3 588	3 118	1 563	898	634	1 414	5 778	
Feb	45 899	28 010	3 656	986	7 056	464	4 071	7 651	1 150	4 443	3 463	1 850	1 065	831	1 700	7 211	
Mar	53 506	34 161	4 118	1 213	9 196	618	4 710	9 312	1 315	5 237	3 971	2 076	1 011	850	1 869	8 008	
Apr	46 435	29 246	3 326	828	7 462	507	4 210	7 782	1 203	4 932	3 414	1 841	854	867	1 615	6 594	
May	51 480	33 500	3 716	990	9 264	602	4 761	9 045	1 336	5 430	3 679	1 839	930	868	1 979	7 052	
Jun	:	:	3 387	:	7 885	520	4 520	8 863	1 227	5 352	3 673	1 548	:	864	1 739	7 104	
Jul	:	:	:	:	:	:	:	8 148	:	:	3 402	:	:	:	:	:	

(1) Die Zahlen für EUR-11 beziehen sich auf Intra-EUR-11 Handel; d.h. Handel zwischen EUR-11 und den 4 EU-Mitgliedstaaten, die nicht an der EWU teilnehmen, ist ausgeschlossen. / EUR-11 figures are for Intra-EUR-11 trade; that is they exclude trade involving the four Member States not taking part in EMU. / Les données de l'EUR-11 concernent le commerce intra-EUR-11, c'est-à-dire excluant le commerce avec les 4 États membres qui ne font pas partie de l'UEM.

Handel extra-EU nach Waren Extra-EU trade by product Commerce extra-UE par produit



2019	Maschinen und Fahrzeuge CTCI 7				Machinery and transport equipment CTCI 7								Machines et matériels de transport CTCI 7				
	Ausfuhren				Exports								Exportations —				
	Mio. ECU/EUR				Mio ECU/EUR								Mio ECU/EUR				
	EU-15	EUR-11 ⁽¹⁾	B/L	DK	D	EL	E	F	IRL	I	NL	A	P	FIN	S	UK	
1996	282 991	295 767	7 265	4 137	95 994	421	9 433	43 838	4 293	35 595	10 774	6 746	939	7 178	16 674	39 705	
1997	331 439	343 831	9 400	4 461	109 984	528	9 918	50 840	5 968	37 512	12 970	8 565	1 001	8 383	18 827	53 081	
1998	345 491	371 116	10 530	4 617	117 025	627	10 613	57 137	7 002	37 961	14 969	9 028	1 057	8 868	17 292	48 766	
1999	352 108	383 075	10 050	4 783	119 241	656	10 002	59 557	8 640	35 793	16 254	10 409	946	8 852	18 381	48 543	
1999 Jun	31 773	34 539	947	375	9 964	56	1 109	6 168	809	3 446	1 305	883	79	723	1 699	4 209	
Jul	33 075	35 684	823	373	11 681	60	1 031	5 923	754	3 719	1 384	906	87	659	1 413	4 281	
Aug	26 174	27 234	676	335	8 899	34	666	4 153	715	2 539	1 152	700	60	581	1 377	4 287	
Sep	29 673	32 458	914	380	9 856	84	687	4 898	821	2 639	1 463	980	74	729	1 754	4 395	
Oct	32 619	36 054	881	413	10 492	66	932	5 601	727	3 510	1 494	988	85	1 299	1 751	4 380	
Nov	32 679	35 835	871	432	11 706	57	895	5 304	759	3 169	1 565	1 010	90	712	1 757	4 351	
Dec	33 652	35 478	914	466	11 156	89	948	5 791	830	3 577	1 677	1 097	102	864	1 823	4 318	
2000 Jan	28 114	30 107	826	308	9 157	48	765	4 931	719	2 893	1 276	746	93	695	1 486	4 171	
Feb	31 339	33 876	1 005	363	10 703	70	800	4 622	774	3 172	1 434	939	99	741	1 795	4 822	
Mar	37 380	41 243	1 238	420	12 516	63	1 018	6 134	1 008	3 754	1 700	1 147	109	962	2 167	5 142	
Apr	31 397	33 888	1 021	284	10 119	81	1 031	5 047	791	3 368	1 379	930	99	861	1 848	4 538	
May	38 667	41 106	1 298	437	13 030	76	1 332	6 511	954	3 687	1 688	1 124	120	1 054	2 163	5 193	
Jun	:	:	996	339	12 092	:	1 171	6 536	1 091	3 687	1 575	989	107	954	1 908	5 291	
Jul	:	:	1 001	285	:	:	:	5 790	868	4 366	1 036	873	212	808	1 828	4 692	
Aug	:	:	:	:	:	:	:	:	:	:	:	:	:	:	:	5 117	

2020	Maschinen und Fahrzeuge CTCI 7				Machinery and transport equipment CTCI 7								Machines et matériels de transport CTCI 7				
	Einfuhren				Imports								Importations —				
	Mio. ECU/EUR				Mio ECU/EUR								Mio ECU/EUR				
	EU-15	EUR-11 ⁽¹⁾	B/L	DK	D	EL	E	F	IRL	I	NL	A	P	FIN	S	UK	
1996	189 011	193 545	7 777	2 783	49 123	2 136	6 417	27 239	5 478	12 203	20 109	4 326	1 523	3 053	6 052	40 792	
1997	229 955	230 045	9 514	3 024	56 009	2 238	7 622	33 507	7 283	13 887	26 298	5 228	1 889	3 538	7 105	52 812	
1998	267 174	270 075	10 698	3 569	67 053	3 148	9 019	38 293	9 690	16 827	32 927	5 819	2 189	4 132	7 115	56 696	
1999	304 004	304 155	11 799	3 766	78 581	3 409	11 034	43 353	11 015	19 458	37 638	7 318	2 458	4 142	8 166	61 866	
1999 Jun	25 331	25 608	915	368	6 491	330	905	3 639	993	1 778	3 145	634	211	288	642	4 990	
Jul	24 576	23 962	992	350	6 284	214	943	3 370	868	1 687	2 754	582	231	314	546	5 440	
Aug	22 486	21 590	836	306	5 870	198	642	2 866	841	1 011	3 144	644	170	321	695	4 943	
Sep	26 751	27 323	952	255	6 938	171	858	4 031	1 005	1 750	3 590	699	210	308	740	5 245	
Oct	27 081	27 020	1 101	368	6 969	206	968	3 726	959	1 853	3 122	654	187	397	759	5 813	
Nov	28 945	29 482	1 188	327	7 388	316	1 191	4 010	965	1 891	3 736	692	218	430	817	5 778	
Dec	28 327	28 671	992	262	7 360	244	1 039	4 220	920	1 824	3 735	647	219	375	767	5 724	
2000 Jan	27 816	26 467	1 136	430	7 148	185	743	4 169	932	1 705	3 302	649	236	372	841	5 968	
Feb	28 333	28 226	1 269	327	7 367	199	786	3 793	875	1 871	3 635	727	311	362	862	5 947	
Mar	32 705	32 672	1 440	436	9 139	301	1 009	4 514	978	2 231	4 222	845	240	418	944	5 987	
Apr	29 651	28 268	1 221	271	7 746	216	1 101	3 703	936	1 927	3 546	799	224	420	887	6 654	
May	34 556	33 797	1 450	381	9 135	334	1 570	4 543	1 107	2 672	4 209	1 017	266	461	1 174	6 237	
Jun	:	:	1 193	322	8 522	:	1 127	4 329	1 100	2 236	4 166	770	353	452	1 004	6 345	
Jul	:	:	1 118	225	:	:	:	3 605	1 255	2 076	2 302	723	227	384	751	6 609	
Aug	:	:	:	:	:	:	:	:	:	:	:	:	:	:	:	6 262	

(1) Die Zahlen für EUR-11 beziehen sich auf Extra-EUR-11 Handel: d.h. Handel zwischen EUR-11 und den 4 EU-Mitgliedstaaten, die nicht an der EWU teilnehmen, ist eingeschlossen. / EUR-11 figures are for extra-EUR-11 trade: that is they include trade between the EU-11 and the four Member States not taking part in EMU. / Les données de l'EUR-11 concernent le commerce extra-EUR-11, c'est-à-dire incluant le commerce avec les 4 Etats membres qui ne font pas partie de l'UEM.

Handel intra-EU nach Waren

Intra-EU trade by product

Commerce intra-UE par produit



2021	Andere Fertigwaren CTCI 6+8					Other manufactured articles CTCI 6+8						Autres articles manufacturés CTCI 6 + 8					
	Versendungen					Dispatches						Expéditions					
	Mio. ECU/EUR					Mio ECU/EUR						Mio ECU/EUR					
	EU-16	EUR-11 ⁽¹⁾	B/L	DK	D	EL	E	F	IRL	I	NL	A	P	FIN	S	UK	
1996	315 089	212 854	34 072	7 801	61 341	2 219	14 865	38 150	5 883	49 514	30 729	11 520	7 946	7 877	13 054	30 117	
1997	339 968	228 143	36 620	8 128	64 747	2 428	15 662	41 014	6 081	51 810	33 666	13 809	8 641	9 292	13 614	34 454	
1998	361 368	243 574	41 297	8 491	71 239	2 464	18 408	43 767	6 167	52 217	34 647	15 539	8 991	9 973	13 274	34 891	
1999	380 389	242 757	42 763	8 857	67 237	2 209	17 574	44 924	6 680	51 458	35 434	15 674	8 878	10 142	13 636	34 923	
1999 May	28 215	19 017	3 263	653	5 350	197	1 356	3 454	535	4 113	2 654	1 219	737	811	1 081	2 792	
Jun	32 220	21 840	3 932	746	5 803	205	1 575	4 072	635	4 882	3 074	1 362	784	915	1 191	3 143	
Jul	30 605	20 817	3 443	605	5 597	166	1 531	3 715	521	5 253	2 820	1 300	946	736	975	2 897	
Aug	25 237	18 300	2 911	801	5 461	132	1 047	2 850	424	2 710	2 718	1 151	487	822	1 046	2 678	
Sep	32 870	21 987	4 011	855	5 595	156	1 655	4 191	633	4 766	3 294	1 444	723	945	1 272	3 330	
Oct	32 121	21 708	3 657	808	6 080	184	1 677	4 149	627	4 508	3 183	1 456	731	929	1 200	2 931	
Nov	32 496	21 816	3 583	810	6 576	162	1 614	3 952	586	4 376	3 252	1 529	712	962	1 284	3 099	
Dec	29 137	19 679	3 431	674	5 449	172	1 489	3 542	645	4 142	3 019	1 237	604	897	1 083	2 753	
2000 Jan	29 781	20 042	3 756	762	5 926	182	1 529	3 773	495	3 275	3 026	1 249	760	886	1 116	3 025	
Feb	32 907	22 268	4 015	856	6 165	185	1 750	4 190	563	4 350	3 289	1 390	775	943	1 228	3 209	
Mar	36 966	24 882	4 592	955	6 869	205	1 951	4 620	769	5 042	3 551	1 544	822	985	1 417	3 643	
Apr	30 631	20 940	3 711	742	6 196	179	1 591	3 829	552	4 260	2 932	1 270	623	813	1 221	2 711	
May	34 284	23 525	4 175	843	6 569	180	1 780	4 358	571	4 854	3 367	1 464	706	1 041	1 351	3 024	
Jun	:	:	4 111	:	6 291	210	1 815	4 106	687	5 263	3 199	1 358	:	923	1 273	3 078	
Jul	:	:	:	:	:	:	:	3 790	:	:	2 928	:	:	:	:	:	

2022	Andere Fertigwaren CTCI 6+8					Other manufactured articles CTCI 6+8						Autres articles manufacturés CTCI 6 + 8					
	Eingänge					Arrivals						Arrivées					
	Mio. ECU/EUR					Mio ECU/EUR						Mio ECU/EUR					
	EU-16	EUR-11 ⁽¹⁾	B/L	DK	D	EL	E	F	IRL	I	NL	A	P	FIN	S	UK	
1996	292 249	196 770	26 800	8 330	60 439	4 604	17 371	46 960	5 235	25 161	28 962	14 867	6 951	4 068	9 681	32 821	
1997	314 110	206 340	28 903	9 024	61 400	4 918	17 950	49 833	5 832	28 449	29 424	15 606	7 886	4 682	10 348	39 857	
1998	338 367	226 056	31 084	9 821	67 096	5 378	22 720	54 469	6 078	29 340	30 443	16 235	8 649	4 882	10 576	41 597	
1999	331 014	220 763	32 578	9 413	57 819	4 921	21 236	55 758	6 335	29 418	30 700	17 045	8 868	4 810	10 761	41 352	
1999 May	26 323	17 512	2 514	728	4 841	398	1 768	4 398	472	2 359	2 360	1 272	754	381	865	3 214	
Jun	29 208	19 542	3 011	808	4 933	437	1 916	5 009	524	2 771	2 668	1 404	780	393	887	3 566	
Jul	26 965	18 130	2 556	677	4 786	324	1 775	4 552	536	2 353	2 515	1 447	759	360	679	3 646	
Aug	23 864	15 623	2 497	748	4 734	327	1 311	3 692	525	1 523	2 280	1 345	563	392	878	3 047	
Sep	29 445	19 532	2 991	884	4 544	440	1 927	4 956	577	2 879	2 749	1 581	812	446	990	3 668	
Oct	29 421	19 631	2 633	865	5 104	448	1 891	4 993	616	2 745	2 678	1 552	789	434	985	3 687	
Nov	29 687	19 601	2 765	879	5 357	382	1 896	4 909	609	2 584	2 762	1 577	764	428	1 022	3 754	
Dec	28 448	19 210	2 772	783	4 686	463	2 074	4 804	516	2 985	2 740	1 339	677	399	906	3 303	
2000 Jan	26 806	17 892	2 770	768	5 211	325	1 642	4 603	498	2 007	2 418	1 297	681	374	772	3 441	
Feb	30 021	20 063	3 231	860	5 069	411	1 986	5 252	558	2 594	2 723	1 487	776	449	955	3 669	
Mar	33 559	22 465	3 552	936	5 638	499	2 317	5 871	614	3 037	2 999	1 654	817	493	1 077	4 056	
Apr	28 055	19 078	2 608	759	4 992	367	1 907	4 883	518	2 666	2 516	1 437	654	449	945	3 353	
May	31 090	21 287	3 189	836	5 299	442	2 140	5 598	572	3 055	2 862	1 537	762	485	1 035	3 278	
Jun	:	:	3 067	:	5 370	418	2 117	5 345	595	3 080	2 704	1 331	:	429	911	3 265	
Jul	:	:	:	:	:	:	:	4 883	:	:	2 585	:	:	:	:	:	

(1) Die Zahlen für EUR-11 beziehen sich auf Intra-EUR-11 Handel: d.h. Handel zwischen EUR-11 und den 4 EU-Mitgliedstaaten, die nicht an der EWU teilnehmen, ist ausgeschlossen. / EUR-11 figures are for intra-EUR-11 trade: that is they exclude trade involving the four Member States not taking part in EMU. / Les données de l'EUR-11 concernent le commerce intra-EUR-11, c'est-à-dire excluant le commerce avec les 4 Etats membres qui ne font pas partie de l'UEM.

Handel extra-EU nach Waren
Extra-EU trade by product
Commerce extra-UE par produit



2023	Andere Fertigwaren CTCl 6+8				Other manufactured articles CTCl 6+8							Autres articles manufacturés CTCl 6 + 8					
	Ausfuhren				Exports							Exportations					
	Mio. ECU/EUR				Mio ECU/EUR							Mio ECU/EUR					
	EU-15	EUR-11	B/L	DK	D	EL	E	F	IRL	I	NL	A	P	FIN	S	UK	
1996	182 063	195 339	13 772	2 870	43 672	1 431	9 290	21 404	1 640	37 608	6 669	5 868	1 728	4 646	7 451	24 015	
1997	203 898	217 600	15 703	3 322	48 966	1 834	9 276	22 582	2 079	40 981	8 076	7 332	1 848	5 558	8 163	28 179	
1998	202 642	221 655	14 973	3 510	50 694	1 615	9 324	23 067	2 318	40 078	7 743	7 373	1 868	5 546	7 925	26 608	
1999	206 091	224 226	17 080	3 776	51 673	1 562	9 067	23 315	2 676	39 224	8 358	7 788	1 841	5 196	8 145	26 389	
1999 Jun	18 309	19 833	1 618	334	4 660	179	761	2 083	238	3 346	766	686	149	431	742	2 316	
Jul	19 162	20 811	1 811	294	4 799	134	897	2 227	256	3 702	768	676	214	417	580	2 387	
Aug	15 141	16 068	983	314	3 813	116	648	1 575	186	2 816	595	590	122	460	622	2 301	
Sep	18 089	19 782	1 664	354	4 667	126	717	2 019	248	3 076	758	728	143	494	773	2 322	
Oct	19 160	20 803	1 619	357	4 536	137	857	2 218	211	3 904	805	690	175	497	769	2 382	
Nov	19 137	20 732	1 407	362	4 851	143	854	2 049	254	3 741	822	789	159	481	771	2 454	
Dec	18 798	20 135	1 633	316	4 733	179	846	2 159	296	3 530	845	696	153	466	725	2 219	
2000 Jan	16 007	17 590	1 548	297	3 875	135	706	1 818	249	2 869	708	599	144	440	652	1 968	
Feb	19 384	20 842	1 703	308	4 532	159	878	2 120	301	3 978	779	729	173	489	774	2 462	
Mar	22 218	23 716	1 966	374	5 143	168	1 015	2 397	270	4 626	906	828	189	512	883	2 940	
Apr	18 496	19 447	1 548	289	4 246	140	833	2 076	276	3 573	784	678	149	446	740	2 717	
May	22 072	23 126	2 031	366	5 192	164	995	2 398	246	4 230	1 000	860	208	606	901	2 876	
Jun	:	:	1 757	332	4 997	:	1 005	2 413	270	3 994	997	762	203	515	812	2 608	
Jul	:	:	1 946	273	:	:	:	2 396	239	4 602	656	690	212	482	664	2 391	
Aug	:	:	:	:	:	:	:	:	:	:	:	:	:	:	:	2 825	

2024	Andere Fertigwaren CTCl 6+8				Other manufactured articles CTCl 6+8							Autres articles manufacturés CTCl 6 + 8					
	Einfuhren				Imports							Importations					
	Mio. ECU/EUR				Mio ECU/EUR							Mio ECU/EUR					
	EU-15	EUR-11	B/L	DK	D	EL	E	F	IRL	I	NL	A	P	FIN	S	UK	
1996	169 463	167 002	14 909	3 090	48 981	1 977	5 538	18 411	1 388	17 040	13 362	4 476	1 133	1 721	4 738	32 699	
1997	196 796	189 347	16 852	3 629	53 708	2 567	7 006	20 719	1 872	20 098	17 123	4 931	1 362	2 052	5 281	39 596	
1998	211 383	201 985	17 869	3 919	56 857	2 580	8 047	22 071	2 039	22 330	18 819	5 411	1 626	1 977	5 632	42 205	
1999	223 589	209 310	19 197	4 210	58 779	2 555	9 055	23 354	2 324	23 082	20 281	5 835	1 632	1 967	6 024	45 293	
1999 Jun	19 329	18 077	1 754	338	4 911	244	758	2 133	172	2 016	1 669	498	146	152	477	4 059	
Jul	19 846	18 317	1 705	331	5 188	204	830	2 136	241	2 164	1 714	523	145	160	411	4 094	
Aug	18 084	16 235	1 528	403	4 756	179	776	1 913	207	1 279	1 680	469	120	167	570	4 037	
Sep	21 066	19 477	1 865	410	5 482	266	901	2 091	224	2 287	1 807	560	144	187	580	4 262	
Oct	20 181	18 516	1 627	365	5 114	257	798	1 944	204	2 011	2 175	515	146	178	547	4 299	
Nov	20 189	18 579	1 667	372	5 285	207	755	1 958	198	2 080	1 729	537	152	169	554	4 527	
Dec	18 869	17 857	1 551	350	5 233	240	743	2 041	174	1 906	1 649	478	135	163	511	3 694	
2000 Jan	20 385	18 463	1 760	372	5 134	218	853	2 133	215	2 169	1 804	465	163	157	571	4 369	
Feb	21 572	20 121	1 895	421	5 520	236	905	2 280	224	2 445	1 924	516	154	194	572	4 285	
Mar	23 599	22 002	2 207	423	5 926	301	952	2 460	256	2 613	2 080	581	203	198	638	4 762	
Apr	20 462	18 305	1 874	334	5 006	286	793	2 074	207	2 203	1 740	493	157	208	553	4 536	
May	24 577	22 732	2 515	413	6 270	333	1 006	2 535	255	2 788	2 150	603	184	215	666	4 645	
Jun	:	:	2 019	367	5 656	:	939	2 458	250	2 602	1 986	549	175	202	590	4 707	
Jul	:	:	1 862	349	:	:	:	2 455	248	2 737	1 733	550	167	187	506	4 469	
Aug	:	:	:	:	:	:	:	:	:	:	:	:	:	:	:	5 002	

Verbraucherpreise
Consumer prices
Prix à la consommation

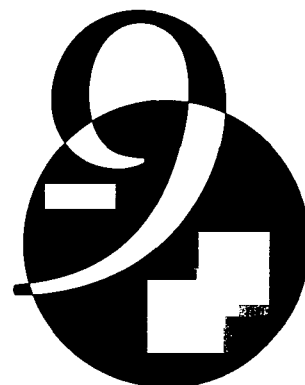

Harmonisierte Verbraucherpreisindizes
Hamonised indices of consumer prices
Indices harmonisés des prix à la consommation



2101 Gesamtindex 1996 = 100 HICP (all-items index) 1996 = 100 Indice d'ensemble 1996 = 100

	EU-15	EUR-11	B	DK	D	EL	E	F	IRL	I	L	NL	A	P	FIN	S	UK
1996	100,0	100,0	100,0	100,0	100,0	100,0	100,0	100,0	100,0	100,0	100,0	100,0	100,0	100,0	100,0	100,0	100,0
1997	101,7	101,6	101,5	101,9	101,5	105,4	101,9	101,3	101,2	101,9	101,4	101,9	101,2	101,9	101,2	101,9	101,8
1998	103,0	102,7	102,4	103,3	102,1	110,2	103,7	102,0	103,4	103,9	102,4	103,7	102,0	104,2	102,6	102,9	103,4
1999	104,3	103,8	103,6	105,4	102,8	112,6	106,0	102,5	106,0	105,7	103,4	105,8	102,5	106,4	103,9	103,4	104,8
1999 Jun	104,3	103,8	103,5	105,7	102,8	113,4	105,6	102,6	106,2	105,5	103,5	105,7	102,1	106,7	104,2	103,6	105,1
Jul	104,3	104,0	103,7	105,4	103,3	111,0	106,1	102,3	105,7	105,8	102,2	105,1	102,2	106,7	103,9	103,1	104,4
Aug	104,4	104,1	103,5	105,7	103,3	110,9	106,6	102,5	106,4	105,8	103,9	105,8	102,4	106,5	104,0	103,1	104,8
Sep	104,6	104,1	103,8	106,1	103,0	113,1	106,8	102,7	106,9	106,1	104,1	106,3	102,3	106,4	104,5	104,0	105,2
Oct	104,6	104,2	103,9	106,2	102,9	113,5	106,7	102,8	107,0	106,3	104,4	106,4	102,7	106,6	104,6	104,2	105,1
Nov	104,8	104,3	104,1	106,4	102,0	113,7	106,9	102,9	107,2	106,5	104,5	106,6	103,0	107,3	104,6	103,8	105,3
Dec	105,1	104,7	104,5	106,6	103,4	114,7	107,3	103,4	108,5	106,7	104,9	106,1	103,9	107,5	104,9	104,1	105,5
2000 Jan	105,0	104,8	104,7	106,5	103,8	113,2	107,7	103,3	108,2	106,9	104,3	105,8	103,5	107,3	104,8	103,5	104,5
Feb	105,4	105,2	105,2	107,0	104,2	112,7	107,9	103,5	109,1	107,3	105,4	106,4	104,3	107,0	105,6	104,0	104,9
Mar	105,8	105,8	105,7	107,8	104,4	115,6	108,4	104,0	109,8	107,7	105,9	107,6	104,4	107,2	106,3	104,6	105,1
Apr	106,0	105,7	105,9	108,0	104,3	116,3	108,8	104,0	110,5	107,7	106,6	108,0	104,2	108,4	106,5	104,4	105,5
May	106,1	105,8	106,2	108,4	104,2	116,6	109,0	104,2	111,3	108,1	106,6	108,3	104,1	109,1	107,0	105,0	105,7
Jun	106,5	106,3	106,6	108,8	104,9	115,9	109,3	104,5	111,9	108,4	108,1	108,3	104,5	109,7	107,4	105,0	105,9
Jul	106,5	106,5	106,9	106,3	105,4	113,9	110,0	104,3	111,9	108,6	107,0	108,0	104,2	110,2	106,9	104,4	105,4
Aug	106,5	106,5	107,0	108,0	105,2	114,1	110,4	104,5	112,5	108,6	107,7	108,4	104,3	110,3	107,0	104,5	105,4

2102 Nahrungsmittel und alkoholfreie Getränke 1996 = 100 Food and non-alcoholic beverages 1996 = 100 Produits alimentaires et boissons non alcoolisées 1996 = 100

	EU-15	EUR-11	B	DK	D	EL	E	F	IRL	I	L	NL	A	P	FIN	S	UK
1996	100,0	100,0	100,0	100,0	100,0	100,0	100,0	100,0	100,0	100,0	100,0	100,0	100,0	100,0	100,0	100,0	100,0
1997	100,8	100,9	102,2	103,4	101,4	104,4	99,3	101,8	101,5	99,8	101,1	101,6	101,4	100,1	101,5	101,0	99,9
1998	102,3	102,3	104,1	104,8	102,4	106,8	100,4	103,4	105,7	100,9	103,8	103,8	103,4	103,9	103,2	102,4	100,9
1999	102,6	102,5	104,1	104,8	101,1	111,4	101,8	103,6	108,9	101,7	105,0	105,2	102,5	106,2	102,8	103,8	101,2
1999 Jun	102,9	102,8	105,1	105,5	102,0	111,6	101,0	104,1	109,9	102,0	105,0	105,3	101,8	106,5	104,1	104,8	101,5
Jul	102,1	102,1	103,9	105,2	101,1	108,0	100,8	103,3	109,3	101,5	105,2	104,0	101,1	106,0	103,3	103,6	100,6
Aug	101,8	101,6	102,6	105,4	100,1	107,2	101,1	102,4	109,6	101,2	105,0	104,2	100,4	106,4	102,1	103,6	100,3
Sep	101,6	101,5	102,8	104,4	99,6	110,6	101,7	102,5	109,0	101,2	105,0	104,1	100,6	106,3	102,0	103,2	100,1
Oct	101,8	101,7	103,2	104,4	99,3	111,4	102,0	103,1	108,8	101,4	105,0	104,1	101,8	105,5	102,2	103,4	100,0
Nov	102,1	102,0	103,1	104,5	99,5	111,8	102,4	103,7	109,2	101,6	105,2	104,7	102,7	105,5	101,6	103,3	100,4
Dec	102,4	102,3	103,1	104,6	99,7	112,4	103,3	104,1	109,5	101,8	105,4	104,8	102,9	106,0	101,8	103,1	100,5
2000 Jan	102,8	102,8	103,1	105,2	100,5	113,4	103,6	104,4	109,5	102,1	105,4	105,2	104,1	106,3	102,4	103,0	100,4
Feb	103,0	103,0	103,3	105,8	101,1	115,0	103,1	104,8	109,9	102,4	105,7	104,4	104,9	106,5	103,8	103,9	100,4
Mar	102,9	102,9	103,4	105,7	100,5	115,7	103,0	104,7	110,0	102,7	105,9	104,8	104,4	106,2	103,8	104,0	99,6
Apr	103,3	103,5	104,8	106,1	100,9	116,7	103,4	105,6	110,2	103,2	106,0	105,5	104,8	107,2	103,8	104,0	99,3
May	103,6	103,7	104,9	106,8	101,2	116,2	103,1	106,1	111,8	103,4	106,4	106,0	104,4	107,0	104,2	104,6	100,3
Jun	103,7	103,8	105,4	107,3	101,3	112,2	103,0	106,1	112,4	103,5	107,3	105,9	104,0	108,3	104,2	104,5	100,7
Jul	103,6	103,7	105,4	107,2	100,9	111,0	103,6	105,9	113,2	103,3	107,4	105,5	103,7	109,2	104,0	104,2	101,5
Aug	103,4	103,5	104,9	106,6	100,2	111,9	104,2	105,7	113,8	103,2	107,8	106,1	103,3	110,5	103,7	104,2	100,6

Harmonisierte Verbraucherpreisindizes

Harmonised indices of consumer prices

Indices harmonisés des prix à la consommation



2103 Alkoholisches Getränke und Tabak **Alcoholic beverages and tobacco** **Boissons alcoolisées et tabac**
 1996 = 100 1996 = 100 1996 = 100

	EU-15	EUR-11	B	DK	D	EL	E	F	IRL	I	L	NL	A	P	FIN	S	UK
1996	100,0	100,0	100,0	100,0	100,0	100,0	100,0	100,0	100,0	100,0	100,0	100,0	100,0	100,0	100,0	100,0	100,0
1997	103,9	103,5	103,8	101,6	101,9	108,7	110,7	104,7	102,9	103,8	100,3	102,8	101,7	102,6	102,0	109,4	104,1
1998	107,5	106,2	104,9	103,3	103,8	117,4	117,2	107,0	107,0	108,3	104,4	108,4	102,2	106,8	103,4	115,2	109,7
1999	111,0	108,8	107,5	105,0	105,2	122,7	123,1	110,7	111,3	110,5	107,5	109,5	103,3	114,5	105,1	111,4	116,8
1999 Jun	110,8	108,5	107,7	105,3	104,7	122,8	123,3	110,8	110,8	109,6	107,9	108,9	103,5	114,7	105,4	111,4	117,2
Jul	111,2	108,8	107,9	105,4	104,7	122,8	123,5	110,9	111,1	111,4	107,6	109,0	103,4	114,8	105,4	111,5	117,9
Aug	111,4	109,0	108,0	105,4	104,7	122,8	123,7	111,0	111,1	111,4	108,1	110,4	103,4	114,9	105,4	111,4	118,3
Sep	111,4	109,0	108,2	105,5	104,7	123,5	123,9	110,9	111,2	111,5	107,8	110,4	103,3	114,9	105,7	111,8	118,1
Oct	112,0	109,7	108,0	105,5	108,6	124,1	124,1	110,9	111,2	111,5	108,0	110,4	103,2	115,0	105,7	111,9	118,2
Nov	112,0	109,8	108,2	105,5	106,7	124,1	124,2	111,0	111,3	111,5	108,0	110,5	103,7	115,1	105,7	111,9	117,8
Dec	112,0	110,0	107,8	106,0	108,6	124,0	124,3	111,0	122,7	111,5	108,0	110,5	103,3	114,9	105,7	112,0	117,3
2000 Jan	112,8	110,7	108,0	106,0	108,6	124,1	125,1	113,7	122,8	111,5	109,0	110,8	103,7	115,0	108,4	112,5	118,4
Feb	113,0	110,8	108,1	106,1	108,6	124,1	125,8	113,9	122,8	111,5	109,2	111,1	105,1	114,9	107,0	112,5	119,0
Mar	113,0	110,9	108,2	106,1	106,5	124,2	125,9	114,0	122,9	111,6	109,3	111,3	105,2	115,2	107,1	112,5	119,0
Apr	113,7	110,8	108,7	106,1	108,4	124,4	126,0	113,9	123,3	111,6	110,3	111,2	103,8	115,1	107,1	112,7	122,9
May	113,9	110,9	109,2	106,9	106,5	124,5	126,1	113,9	124,9	111,7	111,0	111,3	103,3	115,1	108,0	112,9	123,0
Jun	114,0	111,0	109,2	107,3	106,5	124,5	126,1	113,9	125,4	111,7	111,7	112,7	103,7	115,5	108,0	113,1	123,1
Jul	114,0	111,1	109,2	107,6	106,5	124,6	126,1	114,0	125,4	111,8	111,7	112,9	104,0	115,7	108,2	113,4	122,9
Aug	114,2	111,3	109,4	107,7	106,6	124,6	127,4	114,1	125,5	111,8	111,6	112,9	104,3	116,1	108,2	113,5	123,2

2104 Bekleidung und Schuhe **Clothing and footwear** **Articles d'habillement et articles chaussants**
 1996 = 100 1996 = 100 1996 = 100

	EU-15	EUR-11	B	DK	D	EL	E	F	IRL	I	L	NL	A	P	FIN	S	UK
1996	100,0	100,0	100,0	100,0	100,0	100,0	100,0	100,0	100,0	100,0	100,0	100,0	100,0	100,0	100,0	100,0	100,0
1997	100,8	101,0	100,6	97,9	100,4	106,8	102,1	100,5	93,2	102,4	100,9	100,3	99,1	100,6	99,4	101,4	97,5
1998	101,4	102,0	101,8	95,6	100,8	112,9	104,2	100,3	88,1	105,2	102,1	103,0	98,9	95,2	98,0	100,6	93,7
1999	101,8	103,0	102,8	92,0	101,1	117,2	106,7	100,4	82,7	107,4	102,3	104,3	99,4	95,6	99,0	102,1	88,8
1999 Jun	102,3	103,4	102,8	95,1	101,1	121,9	108,6	101,9	85,2	107,3	103,3	105,0	100,4	98,2	100,9	102,0	90,1
Jul	99,8	101,7	102,6	87,2	100,9	110,5	108,6	96,0	77,8	107,3	97,8	94,9	97,1	97,6	95,4	96,5	84,9
Aug	100,5	102,5	102,6	85,9	100,8	110,5	106,7	99,4	80,6	107,4	103,3	101,2	97,1	93,2	99,1	95,9	86,5
Sep	102,5	103,6	102,7	93,6	101,2	120,7	107,1	101,9	82,7	107,6	103,4	109,4	99,4	92,3	101,2	107,5	90,2
Oct	102,7	103,9	102,8	93,6	101,3	122,0	107,6	102,0	82,7	108,2	103,7	108,6	100,7	94,8	101,2	110,0	89,4
Nov	102,9	104,2	102,9	93,3	101,4	122,2	107,7	101,9	83,3	106,5	103,9	108,5	101,5	101,3	101,8	108,1	89,7
Dec	102,6	103,9	103,0	93,1	101,4	122,2	107,7	102,0	83,0	106,7	103,9	101,7	101,4	102,3	101,3	107,8	89,0
2000 Jan	99,8	102,4	103,0	83,9	101,2	110,6	107,8	98,5	73,6	106,7	97,5	90,6	97,0	95,7	92,1	95,8	82,0
Feb	99,8	102,3	103,0	82,8	101,0	107,1	107,9	96,5	79,1	108,8	103,9	96,7	98,8	88,6	94,3	95,8	83,3
Mar	101,8	104,1	103,1	89,4	101,3	122,2	108,3	101,7	80,6	109,0	104,0	109,1	100,3	88,9	99,6	101,4	84,4
Apr	102,3	104,5	103,1	90,9	101,3	122,3	108,7	102,1	81,0	109,4	104,1	110,6	100,7	94,0	101,1	104,0	84,7
May	102,3	104,5	103,1	91,1	101,3	122,5	108,7	102,0	81,1	109,5	104,2	110,3	100,2	99,3	101,6	105,4	84,5
Jun	102,0	104,3	103,2	90,8	101,2	123,5	108,7	102,2	81,0	109,6	104,3	105,6	99,8	99,3	101,2	102,8	84,1
Jul	98,9	102,3	103,2	84,3	100,9	111,6	108,8	95,7	74,1	109,6	97,7	92,7	93,7	98,3	95,6	98,4	77,5
Aug	99,8	103,0	103,2	80,5	100,8	111,6	108,8	99,5	77,0	109,6	104,2	96,6	95,1	93,7	100,0	99,6	78,9

Harmonisierte Verbraucherpreisindizes Hamonised indices of consumer prices Indices harmonisés des prix à la consommation



2105 Wohnung, Wasser, Elektrizität, Gas und andere Brennstoffe
1996 = 100

Housing, water, electricity, gas and other fuels
1996 = 100

Logement, eau, électricité, gaz et autres combustibles
1996 = 100

	EU-15	EUR-11	B	DK	D	EL	E	F	IRL	I	L	NL	A	P	FIN	S	UK
1996	100,0	100,0	100,0	100,0	100,0	100,0	100,0	100,0	100,0	100,0	100,0	100,0	100,0	100,0	100,0	100,0	100,0
1997	102,7	102,8	101,4	103,0	102,8	102,3	103,4	101,5	99,2	104,0	102,9	105,1	103,3	104,1	102,5	103,7	101,7
1998	103,9	103,8	102,2	105,9	103,4	105,4	104,9	102,0	98,7	106,3	102,7	107,9	104,1	106,7	104,1	104,8	102,9
1999	105,5	105,3	104,2	109,9	105,1	106,3	107,1	102,0	101,9	108,1	104,2	110,9	105,4	107,8	106,4	103,9	105,2
1999 Jun	105,3	105,1	103,4	109,1	105,2	106,5	106,5	101,7	100,9	107,4	103,7	110,3	105,1	107,8	106,3	103,7	105,3
Jul	105,8	105,6	104,3	110,0	105,6	106,8	107,4	102,0	101,9	108,0	102,7	111,5	105,4	107,8	106,8	103,8	105,5
Aug	106,0	105,9	104,6	111,0	105,8	106,9	108,6	102,3	102,4	108,2	105,1	111,5	105,6	108,0	106,9	103,9	105,6
Sep	106,2	106,1	105,2	111,4	105,9	107,1	108,8	102,5	103,2	109,3	105,7	111,5	105,6	108,2	107,4	104,0	105,8
Oct	106,1	105,9	105,2	111,6	105,6	107,2	108,1	102,1	104,2	109,6	106,6	111,5	106,0	108,3	107,2	103,9	106,0
Nov	106,3	106,1	105,6	111,9	105,7	108,5	108,6	102,2	104,4	110,3	106,7	111,7	106,2	108,6	107,6	103,7	106,1
Dec	106,8	106,6	106,4	112,5	106,1	108,5	109,1	102,7	106,2	110,8	108,0	111,6	107,0	109,0	108,0	103,9	106,4
2000 Jan	107,3	107,2	107,8	114,2	106,7	109,5	109,1	102,5	106,5	111,2	108,3	115,5	106,9	109,5	108,0	104,5	106,6
Feb	107,8	107,7	109,0	115,5	107,2	110,7	109,8	102,9	107,1	111,6	108,5	115,5	107,1	110,0	108,9	104,6	106,6
Mar	108,2	108,2	110,2	115,7	107,8	111,6	110,3	103,2	108,3	112,5	109,1	115,9	107,4	110,1	109,1	104,6	106,7
Apr	108,1	108,2	109,2	115,7	107,9	110,8	110,8	102,9	108,4	112,7	110,1	115,9	107,2	110,6	108,7	104,3	106,1
May	108,6	108,8	110,5	115,8	108,5	111,0	111,1	103,3	108,9	113,9	109,4	115,9	107,4	111,1	110,1	104,2	106,0
Jun	108,9	109,1	110,7	115,9	108,8	111,3	111,6	103,5	109,5	114,0	110,9	116,0	108,7	111,8	110,5	104,4	106,0
Jul	109,4	109,7	111,0	116,0	109,4	111,6	111,8	103,7	110,0	115,0	111,4	118,6	109,0	112,1	110,8	104,5	106,2
Aug	109,8	110,2	112,2	116,5	109,9	111,8	112,1	104,2	111,5	115,2	112,6	118,6	109,2	112,4	111,4	104,7	106,4

2106 Hausrat und laufende Instandhaltung des Hauses
1996 = 100

Furnishings, household equipment and maintenance of the house
1996 = 100

Ameublement, équipement ménager et entretien courant de la maison
1996 = 100

	EU-15	EUR-11	B	DK	D	EL	E	F	IRL	I	L	NL	A	P	FIN	S	UK
1996	100,0	100,0	100,0	100,0	100,0	100,0	100,0	100,0	100,0	100,0	100,0	100,0	100,0	100,0	100,0	100,0	100,0
1997	101,0	100,9	100,6	101,0	100,4	105,8	101,8	100,7	101,3	102,1	100,8	99,9	100,0	102,2	100,3	99,6	100,4
1998	102,1	102,0	101,2	102,5	101,0	111,7	103,6	101,5	104,7	103,9	102,0	101,3	100,8	104,2	100,5	100,0	100,7
1999	102,8	103,0	102,6	104,2	101,3	114,6	105,9	102,0	107,2	105,3	103,5	103,8	101,5	106,5	101,8	100,5	100,3
1999 Jun	103,0	103,1	102,7	104,3	101,4	116,5	106,0	102,3	106,7	105,3	104,6	104,0	101,5	106,8	101,8	100,5	100,3
Jul	102,5	103,0	102,8	104,1	101,4	111,8	106,1	101,8	105,4	105,3	101,0	104,0	101,4	106,8	101,5	100,5	98,7
Aug	102,7	103,1	102,8	103,9	101,4	111,8	106,2	102,2	106,4	105,4	104,8	104,1	101,6	106,7	101,7	100,4	99,5
Sep	103,0	103,1	102,8	104,6	101,4	116,5	106,1	102,1	109,5	105,4	104,8	103,9	101,8	106,5	102,2	100,7	100,3
Oct	102,9	103,2	102,8	104,7	101,4	116,7	106,1	102,3	109,4	105,5	105,0	104,0	101,8	106,5	102,4	100,8	99,5
Nov	103,2	103,2	102,8	104,7	101,3	116,6	106,3	101,8	109,7	106,0	105,1	104,2	101,6	106,8	102,3	100,7	100,9
Dec	103,5	103,2	102,8	104,8	101,3	116,4	106,6	101,9	110,0	106,0	105,5	104,2	101,7	106,9	102,2	100,9	102,9
2000 Jan	102,6	103,2	102,8	105,4	101,3	112,5	107,0	101,5	107,6	106,0	102,6	104,3	101,8	107,9	102,2	100,2	97,6
Feb	102,8	103,4	102,9	105,6	101,4	111,7	107,4	101,4	109,9	106,7	105,7	104,3	102,2	107,9	102,2	100,8	98,2
Mar	103,3	103,7	103,0	105,9	101,4	116,7	107,7	102,3	110,6	106,7	105,8	104,6	102,2	108,1	102,3	100,2	99,2
Apr	103,4	103,8	103,1	105,9	101,5	117,0	107,9	102,4	110,9	106,8	105,9	104,9	102,4	108,3	102,1	100,4	99,1
May	103,5	103,9	103,2	106,1	101,2	117,3	108,3	102,5	111,3	107,3	106,2	105,3	102,4	108,4	102,5	100,7	99,3
Jun	103,4	103,9	103,3	106,2	101,3	117,7	108,6	102,5	111,9	107,3	106,3	105,3	102,2	108,6	102,4	100,9	98,7
Jul	103,1	104,0	103,3	106,1	101,3	113,2	108,8	102,3	111,1	107,4	103,3	105,7	102,2	108,6	102,1	100,3	96,8
Aug	103,2	104,0	103,3	106,1	101,2	113,4	109,0	102,7	112,2	107,5	106,6	105,7	102,1	108,6	102,2	101,2	97,4

Harmonisierte Verbraucherpreisindizes

Hamonised indices of consumer prices

Indices harmonisés des prix à la consommation



2107 Gesundheitspflege
1996 = 100

Health
1996 = 100

Santé
1996 = 100

	EU-15	EUR-11	B	DK	D	EL	E	F	IRL	I	L	NL	A	P	FIN	S	UK
1996	100,0	100,0	100,0	100,0	100,0	100,0	100,0	100,0	100,0	100,0	100,0	100,0	100,0	100,0	100,0	100,0	100,0
1997	104,1	104,6	100,7	100,1	101,1	97,5	100,8	102,9	102,9	108,9	101,1	102,2	98,0	104,8	101,8	101,7	102,8
1998	107,8	108,7	101,9	101,1	104,0	83,4	103,8	104,4	108,8	115,9	101,8	102,6	98,3	109,1	103,5	103,1	106,4
1999	110,0	111,2	102,7	103,3	105,3	85,3	107,3	108,3	114,0	119,1	102,7	103,8	100,7	112,3	105,7	105,5	108,5
1999 Jun	109,8	111,1	102,6	103,2	105,2	85,2	107,4	108,1	113,0	118,9	102,8	103,8	101,0	112,5	106,4	106,2	107,8
Jul	110,2	111,5	102,7	103,3	105,4	85,4	108,3	108,2	113,5	119,6	102,8	103,7	101,0	112,6	106,2	106,3	108,1
Aug	110,3	111,5	102,8	103,8	105,4	85,4	107,2	106,4	115,6	119,6	102,8	104,3	101,0	112,7	105,6	108,1	108,7
Sep	110,5	111,6	102,9	103,7	105,5	85,4	107,5	106,8	115,8	119,6	103,0	104,4	101,1	112,7	105,6	106,2	109,4
Oct	110,4	111,5	102,9	103,7	105,5	85,4	107,4	106,6	116,2	119,6	103,0	104,4	101,1	112,7	105,4	106,2	109,6
Nov	110,8	111,8	102,9	103,8	105,5	85,5	108,4	106,9	116,9	119,8	103,0	104,5	101,1	112,9	105,7	106,3	110,0
Dec	110,9	112,0	103,0	103,7	105,6	85,5	108,5	107,1	117,0	120,2	103,0	104,3	101,2	113,0	105,7	106,3	109,9
2000 Jan	111,2	112,3	104,1	104,0	105,6	85,7	109,1	107,0	117,1	120,3	113,9	106,3	101,7	113,5	107,5	108,1	110,2
Feb	111,3	112,4	104,2	104,0	105,7	85,8	109,4	107,0	118,6	120,9	113,9	106,3	101,7	114,0	107,4	108,2	110,3
Mar	111,5	112,6	104,3	104,0	105,8	86,0	109,8	107,0	119,0	121,2	113,8	106,3	101,8	114,6	107,5	108,6	110,6
Apr	111,8	112,9	103,9	104,2	105,9	86,2	110,0	107,3	119,4	122,1	114,0	106,5	102,2	114,8	107,8	109,0	111,1
May	112,0	113,1	104,0	104,2	106,0	86,4	110,4	107,5	120,6	122,4	114,5	106,5	102,2	115,2	107,8	109,6	111,3
Jun	112,1	113,2	104,0	104,2	106,1	86,6	110,8	107,5	120,7	122,5	115,4	106,7	102,2	115,4	107,8	109,6	111,2
Jul	112,4	113,4	104,1	104,3	106,2	86,7	110,8	107,7	120,9	123,1	115,4	107,1	102,4	115,6	108,8	110,0	111,6
Aug	112,5	113,5	104,2	104,3	106,3	86,9	110,9	107,5	122,5	123,2	115,7	107,1	102,4	115,8	108,9	110,2	112,2

2108 Verkehr
1996 = 100

Transport
1996 = 100

Transports
1996 = 100

	EU-15	EUR-11	B	DK	D	EL	E	F	IRL	I	L	NL	A	P	FIN	S	UK
1996	100,0	100,0	100,0	100,0	100,0	100,0	100,0	100,0	100,0	100,0	100,0	100,0	100,0	100,0	100,0	100,0	100,0
1997	102,1	101,5	102,1	102,2	101,6	105,2	102,5	101,1	103,2	101,5	101,1	101,2	101,2	103,6	100,5	101,3	104,9
1998	102,8	101,8	101,4	102,9	101,5	108,2	102,4	101,1	104,1	102,8	100,0	101,4	100,8	107,2	102,1	101,2	107,4
1999	104,9	103,9	104,5	107,2	104,0	106,5	104,8	102,2	106,4	105,0	101,7	104,2	101,9	110,2	104,5	102,8	109,6
1999 Jun	104,7	103,5	103,6	107,1	103,9	107,4	104,3	101,7	106,0	104,8	101,6	103,6	100,9	110,1	104,5	102,8	110,1
Jul	105,4	104,3	104,6	107,7	104,7	108,3	105,5	102,5	108,7	105,4	101,5	104,7	101,4	110,5	105,0	103,5	110,2
Aug	106,0	104,9	105,5	108,2	105,5	108,7	108,4	102,8	107,8	105,8	102,4	105,5	102,9	110,6	106,1	103,9	110,7
Sep	106,1	105,2	105,7	108,2	105,7	106,1	106,5	103,0	108,8	106,1	103,0	105,5	103,2	110,7	106,1	103,9	110,5
Oct	106,3	105,5	108,4	108,5	106,2	105,7	106,6	103,3	108,9	106,6	103,4	105,5	103,8	111,1	106,1	103,8	110,5
Nov	106,3	105,5	106,9	108,5	105,9	108,2	106,7	103,3	108,9	106,6	103,3	106,2	103,7	111,4	106,6	103,3	110,0
Dec	107,1	106,4	108,3	109,1	106,8	108,1	107,2	104,6	109,7	107,0	104,1	106,5	104,6	111,6	107,2	104,5	110,5
2000 Jan	107,5	106,9	107,9	109,3	107,8	107,7	107,9	105,0	110,8	106,9	104,3	107,0	105,1	111,9	107,3	104,8	110,1
Feb	108,0	107,4	109,2	110,4	108,1	108,6	108,8	105,4	111,4	107,5	104,3	108,6	105,9	112,3	108,1	106,0	110,9
Mar	109,2	108,5	110,8	111,9	109,5	111,2	110,3	108,0	113,4	108,4	105,8	109,7	107,1	112,8	110,3	107,7	111,9
Apr	109,0	108,1	110,4	111,2	108,4	112,3	110,9	105,7	115,5	108,0	108,0	108,9	107,0	115,3	109,5	105,9	112,8
May	109,3	108,4	111,7	112,0	108,3	113,4	111,8	105,9	114,6	106,7	107,1	110,7	107,1	115,8	110,3	108,2	112,9
Jun	110,9	110,1	113,3	113,1	110,9	115,8	112,9	107,0	116,3	109,8	112,5	112,4	107,9	116,0	113,0	109,2	114,3
Jul	111,1	110,4	113,2	112,9	111,1	115,3	112,9	107,7	117,7	110,2	112,4	112,0	108,2	116,6	112,5	108,6	114,3
Aug	110,8	110,0	112,8	112,5	110,6	114,3	112,9	107,0	117,1	110,1	109,3	111,9	108,1	116,7	111,3	108,0	113,2

Harmonisierte Verbraucherpreisindizes Hamonised indices of consumer prices Indices harmonisés des prix à la consommation



2109 Nachrichtenübermittlung
1996 = 100

Communications
1996 = 100

Communications
1996 = 100

	EU-15	EUR-11	B	DK	D	EL	E	F	IRL	I	L	NL	A	P	FIN	S	UK
1996	100,0	100,0	100,0	100,0	100,0	100,0	100,0	100,0	100,0	100,0	100,0	100,0	100,0	100,0	100,0	100,0	100,0
1997	98,7	98,6	104,7	100,0	97,0	104,8	99,9	98,0	98,4	100,6	102,9	100,3	100,4	102,5	98,3	99,8	97,2
1998	97,9	97,7	103,8	97,0	96,4	106,3	102,5	94,0	92,5	101,3	101,5	101,3	98,8	99,0	96,4	102,8	95,8
1999	93,9	93,4	97,9	94,2	87,4	100,2	104,7	94,1	85,8	99,5	91,2	96,2	95,8	95,4	98,2	103,2	93,0
1999 Jun	94,0	93,3	98,0	94,4	86,8	101,4	105,6	94,2	86,6	99,6	88,8	97,8	96,3	95,7	96,5	102,9	93,1
Jul	93,6	93,0	97,7	91,3	86,8	101,4	105,0	94,1	84,0	99,6	90,3	94,5	96,4	94,6	95,4	102,8	92,7
Aug	93,6	92,9	97,7	94,4	86,7	101,4	104,2	94,1	84,0	99,1	90,4	95,1	96,2	94,6	97,1	102,6	92,8
Sep	93,3	92,8	97,7	94,3	86,7	97,8	103,9	94,1	84,0	99,1	90,3	94,5	93,7	94,6	98,5	102,3	92,4
Oct	93,1	92,8	97,6	94,4	86,6	97,8	103,9	94,0	84,0	99,1	90,3	94,7	93,7	94,6	98,5	101,6	90,9
Nov	92,6	92,2	97,9	94,3	86,5	96,5	102,4	93,6	84,0	97,7	90,1	93,7	93,8	94,6	98,3	100,8	91,0
Dec	92,5	92,1	97,9	94,3	86,5	93,7	102,3	93,6	84,0	97,3	88,7	92,0	93,8	94,6	98,1	100,6	91,5
2000 Jan	92,3	91,9	97,4	92,6	86,5	91,7	102,0	93,5	85,1	97,2	88,4	92,1	93,7	91,2	98,4	100,4	91,5
Feb	91,6	91,3	97,4	92,6	85,0	87,8	98,4	93,5	85,1	97,2	86,3	92,1	93,7	91,2	98,6	99,4	91,0
Mar	91,0	90,7	97,4	92,6	84,0	87,8	98,2	93,5	85,2	96,3	86,2	92,1	92,5	91,1	98,5	96,1	90,7
Apr	89,9	89,4	97,4	92,5	83,7	86,8	98,2	89,1	85,2	96,0	87,7	91,3	92,5	91,1	99,0	95,7	90,2
May	89,6	89,2	97,4	92,1	83,4	85,9	98,2	88,8	84,0	96,0	87,6	91,3	92,4	91,0	97,6	95,4	89,7
Jun	89,5	89,1	97,4	91,8	83,3	84,6	98,2	88,8	84,5	96,0	87,6	91,3	92,3	91,0	94,0	95,5	89,5
Jul	89,5	89,0	97,4	87,9	83,2	84,6	98,2	88,8	84,5	96,0	87,5	90,3	89,6	90,8	95,6	94,4	90,3
Aug	89,1	89,1	97,4	88,2	83,2	84,9	99,3	88,7	84,5	96,3	87,5	90,6	89,6	90,8	98,7	91,5	88,4

2110 Freizeit und Kultur
1996 = 100

Recreation and culture
1996 = 100

Loisirs et culture
1996 = 100

	EU-15	EUR-11	B	DK	D	EL	E	F	IRL	I	L	NL	A	P	FIN	S	UK
1996	100,0	100,0	100,0	100,0	100,0	100,0	100,0	100,0	100,0	100,0	100,0	100,0	100,0	100,0	100,0	100,0	100,0
1997	101,3	101,3	100,4	100,3	102,1	106,6	102,5	100,1	101,4	101,2	101,1	100,9	99,7	101,6	100,8	99,1	101,1
1998	102,1	102,2	101,4	101,3	102,7	111,9	105,5	100,4	103,4	102,6	102,4	101,8	100,6	101,4	102,1	98,6	101,5
1999	102,5	102,6	101,6	103,4	103,0	113,6	106,8	100,0	106,5	103,3	102,7	103,0	100,4	101,4	102,4	98,9	101,9
1999 Jun	102,3	102,2	100,9	103,6	102,2	114,3	107,0	100,1	106,2	103,2	102,5	103,1	100,0	101,4	102,3	99,0	102,1
Jul	103,3	103,6	101,2	104,2	105,1	112,8	109,4	100,1	106,5	103,3	101,2	102,9	101,4	101,8	102,3	99,3	101,8
Aug	103,1	103,3	100,7	104,0	104,4	112,7	110,6	99,8	107,1	103,4	102,3	103,0	100,9	101,8	101,6	98,5	101,7
Sep	102,6	102,6	101,4	103,5	103,1	114,3	109,0	99,6	107,4	103,3	102,5	102,7	100,7	101,8	102,5	98,9	101,8
Oct	102,1	101,9	101,5	103,5	101,6	114,3	106,8	99,7	107,7	103,3	102,8	103,1	100,4	101,5	102,9	99,0	102,3
Nov	102,5	102,4	102,1	104,2	103,0	114,2	105,3	99,3	107,8	103,4	103,0	103,2	99,9	100,9	102,2	98,6	102,3
Dec	103,0	103,0	102,6	104,3	103,7	114,5	106,5	99,8	107,9	103,4	103,1	103,5	102,3	100,7	103,7	99,3	102,3
2000 Jan	102,4	102,3	102,1	104,7	103,1	114,1	105,9	99,6	108,0	103,4	102,1	99,7	100,2	100,9	102,5	99,4	102,1
Feb	103,1	103,1	102,4	104,9	104,6	113,5	106,2	100,0	108,9	103,5	103,6	99,8	101,2	100,9	103,4	100,2	102,2
Mar	102,8	102,8	102,1	104,9	104,2	114,3	107,0	99,5	109,4	103,4	104,0	99,3	101,0	100,8	103,7	100,1	102,1
Apr	102,9	102,8	101,7	105,2	104,0	114,2	108,1	99,5	109,7	103,5	104,0	100,4	99,9	101,2	104,7	99,9	102,3
May	102,5	102,2	101,4	106,1	102,4	114,2	107,7	99,6	110,2	103,5	104,2	100,3	100,0	101,6	104,4	100,1	102,5
Jun	103,0	102,9	101,6	106,2	103,8	114,4	108,8	99,6	110,6	103,8	104,1	100,2	101,0	101,9	104,8	99,2	102,4
Jul	103,8	104,2	101,8	106,6	106,0	113,0	114,2	99,7	110,5	103,8	102,4	100,0	102,6	102,9	105,4	98,5	102,2
Aug	103,8	104,1	101,9	106,7	105,4	113,2	117,0	99,6	110,9	104,0	104,1	100,1	102,5	103,4	104,8	98,9	102,4

Harmonisierte Verbraucherpreisindizes
Hamonised indices of consumer prices
Indices harmonisés des prix à la consommation



2111 Bildungswesen
1996 = 100

Education
1996 = 100

Enseignement
1996 = 100

	EU-15	EUR-11	B	DK	D	EL	E	F	IRL	I	L	NL	A	P	FIN	S	UK
1996	100,0	100,0	:	100,0	100,0	100,0	100,0	100,0	100,0	100,0	100,0	100,0	100,0	100,0	100,0	100,0	100,0
1997	103,4	102,2	:	101,3	103,1	107,7	103,7	101,0	105,1	101,8	100,8	102,5	105,0	104,6	104,9	99,6	105,1
1998	107,4	104,8	:	103,7	107,8	114,5	106,4	102,2	108,6	103,9	105,9	105,5	108,3	109,8	110,4	103,7	111,1
1999	111,4	107,4	0,0	107,0	113,1	119,3	109,9	103,9	108,8	105,5	110,3	108,3	110,4	113,0	112,6	111,0	117,3
1999 Jun	110,5	108,9	0,0	106,5	112,7	118,0	109,2	103,4	106,0	105,2	110,0	107,0	110,1	112,1	112,4	109,7	115,4
Jul	110,5	107,0	0,0	106,5	112,9	118,0	109,2	103,4	108,0	105,2	110,0	108,1	110,1	112,4	112,4	109,7	115,4
Aug	110,6	107,1	0,0	106,5	113,0	118,0	109,3	103,4	108,0	105,3	110,0	108,2	110,2	112,6	112,4	109,7	115,4
Sep	113,0	107,7	0,0	108,0	113,7	121,2	110,2	104,9	107,0	105,3	110,0	110,0	110,5	112,6	112,9	113,8	121,4
Oct	113,2	107,9	0,0	108,0	113,7	121,9	111,5	104,8	116,0	105,3	110,0	110,3	111,1	114,8	112,9	113,8	121,4
Nov	114,0	109,0	0,0	108,0	114,9	122,2	112,1	104,9	117,9	107,0	111,9	110,3	111,1	114,7	112,9	113,8	121,6
Dec	114,0	109,0	0,0	108,0	114,9	122,3	112,3	104,8	117,9	107,0	111,9	110,3	111,1	114,8	112,9	113,8	121,6
2000 Jan	114,2	109,3	104,5	108,0	115,1	122,2	112,5	104,9	120,3	107,0	111,9	110,3	112,9	114,9	112,9	114,0	121,6
Feb	114,4	109,6	104,5	108,0	115,4	122,2	113,4	104,9	120,4	107,2	111,9	110,3	113,9	115,0	113,0	117,4	121,6
Mar	114,5	109,7	104,5	108,0	115,5	122,2	113,7	105,0	120,4	107,2	111,9	110,3	114,7	115,0	113,0	117,5	121,6
Apr	114,5	109,7	104,5	108,0	115,5	122,2	113,7	104,9	120,5	107,2	111,9	110,4	114,7	115,1	113,9	117,5	121,6
May	114,5	109,7	104,5	108,0	115,2	122,2	113,7	104,9	120,9	107,4	111,9	110,5	114,7	115,1	113,9	117,2	121,6
Jun	114,5	109,7	104,5	110,4	115,2	122,2	113,7	104,9	120,9	107,4	111,9	110,5	114,7	115,0	113,9	117,3	121,6
Jul	114,5	109,7	104,5	110,4	115,2	122,2	113,8	104,9	121,1	107,4	111,9	110,5	114,7	115,0	113,9	117,3	121,6
Aug	114,7	109,9	104,5	110,4	115,7	122,2	113,8	104,9	121,2	107,4	111,9	110,5	114,7	115,1	113,9	117,7	121,6

2112 Hotels, Cafés und Restaurants
1996 = 100

Hotels, cafés and restaurants
1996 = 100

Hôtels, cafés et restaurants
1996 = 100

	EU-15	EUR-11	B	DK	D	EL	E	F	IRL	I	L	NL	A	P	FIN	S	UK
1996	100,0	100,0	100,0	100,0	100,0	100,0	100,0	100,0	100,0	100,0	100,0	100,0	100,0	100,0	100,0	100,0	100,0
1997	102,5	102,1	101,7	102,3	101,0	107,6	103,1	101,7	102,9	102,8	102,1	101,9	102,1	102,3	102,1	101,0	103,6
1998	105,3	104,3	103,6	104,6	102,5	115,5	106,3	103,6	107,0	105,7	104,1	103,9	103,9	105,4	105,0	102,5	107,7
1999	108,0	106,6	105,6	107,7	103,8	122,9	110,2	105,3	111,3	108,4	105,1	107,6	105,3	108,3	107,4	105,0	111,5
1999 Jun	108,0	106,6	105,6	107,9	104,2	121,9	110,0	105,4	111,8	108,3	105,1	107,7	104,2	108,0	107,4	105,3	111,7
Jul	108,7	107,5	106,9	108,1	106,0	123,1	110,4	106,2	112,0	108,6	105,1	109,4	105,5	108,4	107,2	103,3	111,8
Aug	109,0	107,8	107,1	108,5	106,5	123,3	110,7	106,4	112,2	108,8	105,1	109,4	105,8	108,8	107,3	104,8	112,0
Sep	108,5	107,0	106,1	108,7	104,0	123,7	111,2	105,7	112,4	108,9	105,2	108,0	104,3	109,1	107,8	105,8	112,2
Oct	108,6	107,1	106,0	108,7	103,9	123,7	111,4	105,5	112,6	109,3	105,4	108,6	104,2	109,5	108,1	105,9	112,4
Nov	108,5	106,9	105,8	108,9	102,9	123,5	111,6	105,5	112,8	109,4	105,5	107,6	104,9	109,6	108,2	105,4	112,4
Dec	108,9	107,3	105,8	108,8	103,5	128,3	111,6	105,8	113,0	109,3	105,6	108,1	107,1	109,4	108,5	105,4	112,6
2000 Jan	109,2	107,8	105,6	109,3	103,3	128,8	112,5	106,0	114,0	110,0	106,2	108,0	106,8	109,6	109,7	105,7	112,8
Feb	109,6	108,2	106,1	109,4	104,1	124,7	113,1	106,6	114,4	110,6	106,5	108,8	108,0	110,0	109,9	105,9	113,1
Mar	109,8	108,3	107,2	109,9	103,7	125,0	113,4	106,5	115,1	111,0	106,6	109,4	107,7	110,1	110,1	105,9	113,3
Apr	110,4	106,9	108,6	110,2	104,7	128,4	114,0	106,9	116,0	111,3	106,8	110,9	106,9	110,6	111,3	106,3	114,0
May	110,8	109,1	107,8	110,6	104,4	130,2	114,5	107,0	117,5	111,5	107,8	111,4	106,5	111,8	111,5	106,4	114,7
Jun	111,2	109,6	108,0	110,8	105,2	127,6	114,9	107,4	118,4	112,0	108,0	111,6	106,6	112,6	111,4	106,9	115,0
Jul	112,1	110,7	111,3	111,5	107,6	128,0	115,3	108,4	118,8	112,4	108,1	114,8	107,4	113,8	108,7	106,0	115,4
Aug	112,4	110,9	111,6	111,7	107,8	128,5	115,5	108,8	119,1	112,5	108,1	114,3	107,7	114,1	106,5	106,5	116,0

Harmonisierte Verbraucherpreisindizes Hamonised indices of consumer prices Indices harmonisés des prix à la consommation



2113 Verschiedene Waren und Dienstleistungen 1996 = 100
Miscellaneous goods and services 1996 = 100
Autre biens et services 1996 = 100

	EU-15	EUR-11	B	DK	D	EL	E	F	IRL	I	L	NL	A	P	FIN	S	UK
1996	100,0	100,0	100,0	100,0	100,0	100,0	100,0	100,0	100,0	100,0	100,0	100,0	100,0	100,0	100,0	100,0	100,0
1997	101,9	101,5	100,5	102,4	101,4	108,6	102,1	100,9	102,6	102,2	101,6	101,0	100,8	103,6	100,8	101,7	102,8
1998	103,3	102,3	101,5	104,7	101,3	114,9	104,4	101,4	107,0	104,0	102,3	102,8	101,5	107,0	102,5	103,9	106,8
1999	105,2	103,9	103,1	107,6	103,0	117,3	107,1	101,5	111,2	106,4	103,4	105,7	102,0	111,1	104,9	106,5	109,9
1999 Jun	105,1	103,8	103,2	108,3	102,9	117,2	107,1	101,5	110,4	106,1	103,6	105,5	101,9	111,2	104,4	106,7	109,9
Jul	105,3	103,9	103,3	108,3	103,0	116,4	107,2	101,4	111,9	106,6	102,2	105,6	102,0	111,3	105,0	106,8	110,4
Aug	105,4	104,0	103,4	108,4	103,0	116,7	107,5	101,5	112,4	106,8	103,6	105,8	101,7	111,5	105,6	107,0	110,7
Sep	105,5	104,1	103,5	108,2	103,0	117,6	107,5	101,6	112,8	107,1	104,3	105,9	101,8	111,6	105,5	107,3	110,7
Oct	105,8	104,4	103,5	108,3	103,3	117,6	107,6	101,7	113,0	107,5	104,2	106,2	102,3	111,9	105,9	107,0	111,0
Nov	105,9	104,6	103,4	108,4	103,7	117,7	107,8	101,8	113,2	107,9	104,2	106,7	102,2	112,3	105,7	107,3	110,9
Dec	106,0	104,7	103,4	108,5	103,8	120,3	108,0	101,9	113,4	107,9	104,2	106,6	102,5	112,3	105,9	107,5	110,8
2000 Jan	106,5	105,3	104,4	108,8	104,5	118,5	108,6	102,2	113,7	108,2	102,0	107,9	102,7	112,9	107,7	108,2	110,8
Feb	106,7	105,5	104,6	109,1	104,6	118,0	109,1	102,3	114,0	108,9	103,5	107,8	103,0	113,9	107,9	108,3	110,5
Mar	106,9	105,7	104,8	109,4	104,7	118,8	109,5	102,7	114,6	109,1	103,5	107,8	102,3	114,5	108,1	108,3	110,7
Apr	106,9	105,7	104,8	110,5	104,9	120,4	109,8	102,7	116,3	108,3	103,5	108,0	102,6	114,7	108,6	108,6	110,6
May	107,1	105,9	104,9	110,7	105,0	119,6	110,0	102,9	117,0	108,5	103,7	108,1	102,7	115,0	108,9	108,6	111,1
Jun	107,2	106,0	104,9	111,0	105,0	119,9	110,2	103,0	117,4	108,7	103,7	108,1	103,4	115,2	108,9	108,9	110,7
Jul	107,3	106,1	105,3	111,0	105,1	119,5	110,4	103,1	118,0	108,9	102,6	108,3	103,4	115,8	109,0	109,0	111,0
Aug	107,5	106,3	105,7	111,2	105,3	119,6	110,5	103,2	118,2	109,0	104,2	108,5	103,7	116,0	109,1	109,2	111,6

Agrarpreisindizes
Indices of agricultural prices
Indices des prix agricoles



Erzeugerpreise Landwirtschaftlicher Produkte
Producer prices of agricultural products
Prix à la production de produits agricoles



2201	Output insgesamt Nominaler Index 1990 = 100																	Output total Nominal indices 1990 = 100																	Output total Indices nominaux 1990 = 100																
	EU-15	EUR-11	B	DK	D	EL	E	F	IRL	I	L	NL	A	P	FIN	S	UK	EU-15	EUR-11	B	DK	D	EL	E	F	IRL	I	L	NL	A	P	FIN	S	UK	EU-15	EUR-11	B	DK	D	EL	E	F	IRL	I	L	NL	A	P	FIN	S	UK
1996	105,3	100,6	91,2	86,9	90,9	180,1	120,6	89,4	102,8	118,4	82,6	99,7	74,9	101,5	61,3	93,9	114,3	105,3	100,6	91,2	86,9	90,9	180,1	120,6	89,4	102,8	118,4	82,6	99,7	74,9	101,5	61,3	93,9	114,3	105,3	100,6	91,2	86,9	90,9	180,1	120,6	89,4	102,8	118,4	82,6	99,7	74,9	101,5	61,3	93,9	114,3
1997	103,8	100,3	92,7	87,4	91,8	186,2	115,2	89,9	96,3	118,3	84,2	104,7	76,7	95,3	60,4	91,3	98,8	103,8	100,3	92,7	87,4	91,8	186,2	115,2	89,9	96,3	118,3	84,2	104,7	76,7	95,3	60,4	91,3	98,8	103,8	100,3	92,7	87,4	91,8	186,2	115,2	89,9	96,3	118,3	84,2	104,7	76,7	95,3	60,4	91,3	98,8
1998	101,2	98,4	88,2	78,2	86,5	186,4	113,0	90,0	95,4	117,8	82,9	100,4	71,8	101,4	59,9	92,3	89,9	101,2	98,4	88,2	78,2	86,5	186,4	113,0	90,0	95,4	117,8	82,9	100,4	71,8	101,4	59,9	92,3	89,9	101,2	98,4	88,2	78,2	86,5	186,4	113,0	90,0	95,4	117,8	82,9	100,4	71,8	101,4	59,9	92,3	89,9
1999	97,7	94,7	81,7	74,8	82,4	186,7	111,6	86,9	91,4	113,8	81,5	92,8	69,5	96,6	58,7	89,7	86,5	97,7	94,7	81,7	74,8	82,4	186,7	111,6	86,9	91,4	113,8	81,5	92,8	69,5	96,6	58,7	89,7	86,5	97,7	94,7	81,7	74,8	82,4	186,7	111,6	86,9	91,4	113,8	81,5	92,8	69,5	96,6	58,7	89,7	86,5
1999 Jun	97,2	94,3	78,3	79,3	89,1	182,5	108,3	87,4	91,3	109,9	80,8	87,3	72,1	99,6	58,0	92,1	85,4	97,2	94,3	78,3	79,3	89,1	182,5	108,3	87,4	91,3	109,9	80,8	87,3	72,1	99,6	58,0	92,1	85,4	97,2	94,3	78,3	79,3	89,1	182,5	108,3	87,4	91,3	109,9	80,8	87,3	72,1	99,6	58,0	92,1	85,4
Jul	94,6	91,0	76,2	78,2	87,9	184,9	102,7	84,5	91,4	103,8	80,6	83,4	70,3	99,2	57,7	87,8	86,0	94,6	91,0	76,2	78,2	87,9	184,9	102,7	84,5	91,4	103,8	80,6	83,4	70,3	99,2	57,7	87,8	86,0	94,6	91,0	76,2	78,2	87,9	184,9	102,7	84,5	91,4	103,8	80,6	83,4	70,3	99,2	57,7	87,8	86,0
Aug	97,0	93,9	82,8	75,8	87,4	186,7	105,4	85,1	90,2	112,6	82,1	88,5	70,4	101,2	59,0	88,7	85,5	97,0	93,9	82,8	75,8	87,4	186,7	105,4	85,1	90,2	112,6	82,1	88,5	70,4	101,2	59,0	88,7	85,5	97,0	93,9	82,8	75,8	87,4	186,7	105,4	85,1	90,2	112,6	82,1	88,5	70,4	101,2	59,0	88,7	85,5
Sep	98,9	96,1	78,3	75,9	87,2	195,0	111,9	88,8	91,4	117,4	84,0	88,2	70,6	101,2	59,0	88,6	82,9	98,9	96,1	78,3	75,9	87,2	195,0	111,9	88,8	91,4	117,4	84,0	88,2	70,6	101,2	59,0	88,6	82,9	98,9	96,1	78,3	75,9	87,2	195,0	111,9	88,8	91,4	117,4	84,0	88,2	70,6	101,2	59,0	88,6	82,9
Oct	97,5	94,9	80,4	76,3	84,1	190,7	112,2	87,2	90,5	111,0	85,6	93,5	69,8	101,2	59,7	88,1	79,9	97,5	94,9	80,4	76,3	84,1	190,7	112,2	87,2	90,5	111,0	85,6	93,5	69,8	101,2	59,7	88,1	79,9	97,5	94,9	80,4	76,3	84,1	190,7	112,2	87,2	90,5	111,0	85,6	93,5	69,8	101,2	59,7	88,1	79,9
Nov	97,7	95,1	81,6	76,5	85,2	185,9	112,0	87,1	91,3	110,4	86,4	93,8	70,2	101,2	60,4	88,4	82,7	97,7	95,1	81,6	76,5	85,2	185,9	112,0	87,1	91,3	110,4	86,4	93,8	70,2	101,2	60,4	88,4	82,7	97,7	95,1	81,6	76,5	85,2	185,9	112,0	87,1	91,3	110,4	86,4	93,8	70,2	101,2	60,4	88,4	82,7
Dec	99,6	97,3	82,8	76,9	88,4	190,1	120,0	87,4	91,2	113,3	86,4	95,1	69,9	101,2	60,5	86,7	82,5	99,6	97,3	82,8	76,9	88,4	190,1	120,0	87,4	91,2	113,3	86,4	95,1	69,9	101,2	60,5	86,7	82,5	99,6	97,3	82,8	76,9	88,4	190,1	120,0	87,4	91,2	113,3	86,4	95,1	69,9	101,2	60,5	86,7	82,5
2000 Jan	:	:	81,9	76,9	84,8	:	123,5	87,5	90,4	:	83,7	103,3	68,9	94,3	62,9	82,9	82,3	:	:	81,9	76,9	84,8	:	123,5	87,5	90,4	:	83,7	103,3	68,9	94,3	62,9	82,9	82,3	:	:	81,9	76,9	84,8	:	123,5	87,5	90,4	:	83,7	103,3	68,9	94,3	62,9	82,9	82,3
Feb	:	:	81,2	77,3	87,4	:	120,8	87,0	92,1	:	82,9	107,0	70,8	95,1	62,7	83,2	81,7	:	:	81,2	77,3	87,4	:	120,8	87,0	92,1	:	82,9	107,0	70,8	95,1	62,7	83,2	81,7	:	:	81,2	77,3	87,4	:	120,8	87,0	92,1	:	82,9	107,0	70,8	95,1	62,7	83,2	81,7
Mar	:	:	84,5	77,9	89,4	:	122,9	86,2	93,4	:	81,6	105,9	72,5	94,7	59,5	83,1	83,2	:	:	84,5	77,9	89,4	:	122,9	86,2	93,4	:	81,6	105,9	72,5	94,7	59,5	83,1	83,2	:	:	84,5	77,9	89,4	:	122,9	86,2	93,4	:	81,6	105,9	72,5	94,7	59,5	83,1	83,2
Apr	:	:	88,8	79,4	89,2	:	117,5	87,5	95,1	:	80,6	:	71,9	94,9	59,1	83,0	82,7	:	:	88,8	79,4	89,2	:	117,5	87,5	95,1	:	80,6	:	71,9	94,9	59,1	83,0	82,7	:	:	88,8	79,4	89,2	:	117,5	87,5	95,1	:	80,6	:	71,9	94,9	59,1	83,0	82,7
May	:	:	87,2	82,3	90,0	:	110,1	88,0	97,1	:	81,4	:	72,8	93,9	58,7	84,1	81,2	:	:	87,2	82,3	90,0	:	110,1	88,0	97,1	:	81,4	:	72,8	93,9	58,7	84,1	81,2	:	:	87,2	82,3	90,0	:	110,1	88,0	97,1	:	81,4	:	72,8	93,9	58,7	84,1	81,2
Jun	:	:	86,5	83,0	90,7	:	109,2	85,2	98,2	:	81,9	:	74,0	99,4	58,9	85,1	86,9	:	:	86,5	83,0	90,7	:	109,2	85,2	98,2	:	81,9	:	74,0	99,4	58,9	85,1	86,9	:	:	86,5	83,0	90,7	:	109,2	85,2	98,2	:	81,9	:	74,0	99,4	58,9	85,1	86,9
Jul	:	:	88,6	:	90,3	:	108,7	86,0	100,3	:	:	:	73,6	104,7	61,6	86,3	:	:	:	88,6	:	90,3	:	108,7	86,0	100,3	:	:	:	73,6	104,7	61,6	86,3	:	:	:	88,6	:	90,3	:	108,7	86,0	100,3	:	:	:	73,6	104,7	61,6	86,3	:
Aug	:	:	90,0	:	90,1	:	:	87,9	:	:	:	:	:	:	:	87,6	:	:	:	90,0	:	90,1	:	:	:	87,9	:	:	:	:	:	87,6	:	:	:	90,0	:	90,1	:	:	:	87,9	:	:	:	:	:	:	87,6	:	

2202	Output insgesamt Deflationierter Index 1990 = 100																	Output total Deflated indices 1990 = 100																	Output total Indices déflatés 1990 = 100																
	EU-15	EUR-11	B	DK	D	EL	E	F	IRL	I	L	NL	A	P	FIN	S	UK	EU-15	EUR-11	B	DK	D	EL	E	F	IRL	I	L	NL	A	P	FIN	S	UK	EU-15	EUR-11	B	DK	D	EL	E	F	IRL	I	L	NL	A	P	FIN	S	UK
1996	83,0	81,7	79,2	77,3	76,8	86,5	90,5	78,6	89,3	89,2	71,0	84,8	62,7	69,7	54,4	76,2	94,4	83,0	81,7	79,2	77,3	76,8	86,5	90,5	78,6	89,3	89,2	71,0	84,8	62,7	69,7	54,4	76,2	94,4	83,0	81,7	79,2	77,3	76,8	86,5	90,5	78,6	89,3	89,2	71,0	84,8	62,7	69,7	54,4	76,2	94,4
1997	80,0	80,1	79,2	76,0	76,1	84,7	84,8	78,0	82,4	87,4	71,4	87,0	63,4	64,3	53,0	73,7	79,1	80,0	80,1	79,2	76,0	76,1	84,7	84,8	78,0	82,4	87,4	71,4	87,0	63,4	64,3	53,0	73,7	79,1	80,0	80,1	79,2	76,0	76,1	84,7	84,8	78,0	82,4	87,4	71,4	87,0	63,4	64,3	53,0	73,7	79,1
1998	78,6	77,5	74,6	66,7	71,0	80,9	81,7	77,6	79,9	85,3	69,6	81,8	58,7	66,6	51,8	74,6	69,6	78,6	77,5	74,6	66,7	71,0	80,9	81,7	77,6	79,9	85,3	69,6	81,8	58,7	66,6	51,8	74,6	69,6	78,6	77,5	74,6	66,7	71,0	80,9	81,7	77,6	79,9	85,3	69,6	81,8	58,7	66,6	51,8	74,6	69,6
1999	72,8	73,5	68,3	62,6	67,2	79,3	78,9	74,5	74,6	81,0	67,8	74,1	56,6	62,2	50,2	72,2	66,1	72,8	73,5	68,3	62,6	67,2	79,3	78,9	74,5	74,6	81,0	67,8	74,1	56,6	62,2	50,2	72,2	66,1	72,8	73,5	68,3	62,6	67,2	79,3	78,9	74,5	74,6	81,0	67,8	74,1	56,6	62,2	50,2	72,2	66,1
1999 Jun	72,9	73,5	65,7	66,7	73,1	77,1	76,9	74,8	74,7	78,5	67,1	70,2	59,1	64,2	49,4	72,1	67,1	72,9	73,5	65,7	66,7	73,1	77,1	76,9	74,8	74,7	78,5	67,1	70,2	59,1	64,2	49,4	72,1	67,1	72,9	73,5	65,7	66,7	73,1	77,1	76,9	74,8	74,7	78,5	67,1	70,2	59,1	64,2	49,4	72,1	67,1
Jul	71,0	71,0	63,8	65,9	71,8	79,8	72,6	72,5	75,1	74,0	67,8	67,5	57,6	63,9	49,3	69,1	68,0	71,0	71,0	63,8	65,9	71,8	79,8	72,6	72,5	75,1	74,0	67,8	67,5	57,6	63,9	49,3	69,1	68,0	71,0	71,0	63,8	65,9	71,8	79,8	72,6	72,5	75,1	74,0	67,8	67,5	57,6				

Erzeugerpreise Landwirtschaftlicher Produkte

Producer prices of agricultural products

Prix à la production de produits agricoles



	Pflanzliche Erzeugnisse																
	Deflationierter Index																
	1990 = 100																
	Crop products																
	Deflated indices																
	1990 = 100																
	Produits végétaux																
	Indices déflatés																
	1990 = 100																
	EU-15	EUR-11	B	DK	D	EL	E	F	IRL	I	L	NL	A	P	FIN	S	UK
1996	84,4	84,1	83,0	75,7	76,5	90,4	92,7	76,9	86,2	90,6	75,4	94,2	61,6	73,6	50,2	78,5	85,2
1997	80,1	80,6	79,3	73,3	72,8	88,7	82,7	74,9	77,6	89,4	77,6	97,7	62,2	64,4	49,7	72,0	66,8
1998	80,1	81,3	83,8	70,0	71,4	83,7	83,2	76,2	87,3	88,5	79,2	98,9	59,9	75,4	49,8	75,1	67,7
1999	77,0	78,1	78,6	68,1	68,9	81,1	82,7	73,3	83,4	83,9	78,4	91,5	58,5	70,0	48,8	82,0	64,0
1999 Jun	77,3	78,3	79,6	76,8	79,6	78,2	78,8	75,2	81,2	82,5	78,0	82,8	65,5	70,6	51,3	89,7	64,2
Jul	72,3	72,7	75,1	69,9	75,7	80,6	72,6	69,6	87,4	74,5	79,0	75,6	58,2	70,3	47,3	77,1	61,8
Aug	74,3	75,1	81,9	65,9	73,7	81,6	74,7	68,2	80,2	83,0	77,7	82,5	56,3	71,5	44,3	79,1	61,5
Sep	75,9	76,9	67,4	63,6	72,8	85,2	81,0	69,8	80,9	86,9	77,5	79,6	55,7	71,2	42,3	76,8	59,2
Oct	74,5	75,6	72,1	64,3	65,8	82,5	82,7	70,9	77,4	78,5	77,3	89,0	56,7	71,1	43,9	71,1	59,4
Nov	74,6	75,8	73,2	65,4	67,0	79,5	82,6	71,2	75,3	77,6	77,2	89,4	58,6	70,6	45,0	72,1	61,7
Dec	76,4	77,9	72,4	66,3	67,4	81,0	89,9	71,1	73,5	80,4	76,9	91,8	54,7	70,5	45,3	66,1	59,8
2000 Jan	:	:	71,0	66,4	68,0	:	93,7	71,5	72,8	:	77,4	108,8	54,9	64,7	45,6	67,1	61,1
Feb	:	:	65,3	66,9	68,1	:	88,9	70,8	72,1	:	76,5	112,5	54,9	63,5	44,8	67,7	58,1
Mar	:	:	71,2	65,4	69,5	:	89,3	69,5	70,6	:	76,2	109,7	56,9	82,9	44,5	66,2	59,2
Apr	:	:	84,0	64,9	68,9	:	83,0	72,7	70,9	:	75,6	:	56,0	61,4	44,2	65,5	60,2
May	:	:	77,3	66,5	68,7	:	74,8	69,6	72,9	:	75,6	:	54,6	60,6	44,1	63,8	59,6
Jun	:	:	71,7	66,5	68,3	:	73,5	67,8	71,6	:	74,6	:	57,9	66,6	43,3	60,2	68,5
Jul	:	:	75,8	:	66,1	:	71,3	66,6	87,4	:	:	:	56,3	71,1	43,8	57,2	:
Aug	:	:	76,1	:	64,8	:	:	67,8	:	:	:	:	:	:	:	58,2	:

	Tiere and tierische Erzeugnisse																
	Deflationierter Index																
	1990 = 100																
	Animals and animal products																
	Deflated indices																
	1990 = 100																
	Animaux et produits animaux																
	Indices déflatés																
	1990 = 100																
	EU-15	EUR-11	B	DK	D	EL	E	F	IRL	I	L	NL	A	P	FIN	S	UK
1996	81,6	79,5	77,1	78,1	76,9	76,7	66,9	80,4	89,7	87,2	70,1	77,9	63,0	65,8	56,2	75,4	100,6
1997	80,0	79,6	79,2	77,5	77,8	75,0	66,2	81,5	83,1	84,3	70,1	79,3	63,8	64,3	54,4	74,3	86,1
1998	73,3	73,9	69,5	65,0	70,9	74,1	79,2	79,2	78,9	80,5	67,5	69,4	58,4	57,6	52,7	74,5	70,9
1999	68,9	69,2	62,5	60,7	66,4	75,0	72,7	75,8	73,4	76,7	65,5	61,4	56,0	54,1	50,9	68,6	67,5
1999 Jun	68,9	69,0	57,8	61,2	69,8	74,4	74,0	74,3	73,7	72,5	64,9	61,0	57,2	57,6	48,6	65,7	69,2
Jul	69,7	69,4	57,4	63,8	69,8	77,7	72,7	75,8	73,4	73,2	65,5	61,6	57,4	57,4	50,2	66,2	72,3
Aug	70,9	71,0	62,5	62,5	70,3	78,1	73,5	78,1	72,8	76,0	66,0	62,8	57,9	59,0	52,9	66,5	71,3
Sep	71,6	72,2	64,4	63,6	70,8	78,5	74,9	79,2	73,4	78,2	67,7	84,0	58,4	59,5	53,5	66,4	69,1
Oct	70,8	71,8	64,4	63,7	70,6	75,9	72,8	78,5	73,0	78,9	69,1	64,4	57,0	59,4	53,6	67,7	65,1
Nov	71,0	71,7	65,1	63,1	71,2	75,4	72,2	77,8	73,8	79,0	69,8	64,2	56,6	59,0	53,9	68,1	67,0
Dec	71,6	72,3	66,8	62,8	72,1	75,9	74,3	77,7	72,9	79,5	69,6	64,9	56,8	58,9	53,7	68,2	67,8
2000 Jan	:	:	68,2	62,9	69,4	:	73,7	77,7	72,6	:	67,3	64,2	56,0	56,0	56,6	64,3	67,8
Feb	:	:	68,0	62,7	72,2	:	76,1	77,1	73,5	:	65,9	65,8	57,3	58,6	56,1	63,9	68,6
Mar	:	:	68,4	63,6	73,7	:	78,3	76,5	74,3	:	64,2	64,7	58,5	58,5	51,8	63,9	69,6
Apr	:	:	66,5	65,6	73,8	:	77,9	75,3	75,3	:	62,9	:	58,3	59,0	51,4	64,2	67,9
May	:	:	67,9	68,0	75,0	:	77,6	75,8	76,2	:	63,7	:	59,7	57,7	50,7	65,4	66,1
Jun	:	:	69,8	68,5	75,3	:	77,4	75,9	76,9	:	63,3	:	59,7	57,9	51,0	67,8	67,3
Jul	:	:	69,8	:	75,4	:	78,9	78,9	76,5	:	:	:	60,0	59,3	54,3	70,7	:
Aug	:	:	71,4	:	76,1	:	:	80,7	:	:	:	:	:	:	:	71,6	:

Einkaufspreise Landwirtschaftlicher Betriebsmittel
Purchase prices of the means of agricultural production
Prix d'achat des moyens de production



2301	Input insgesamt (I+II)																Input total (I + II)	
	Nominaler Index																Nominal indices	
	1990 = 100																1990 = 100	
	EU-15	EUR-11	B	DK	D	EL	E	F	IRL	I	L	NL	A	P	FIN	S	UK	
1996	116,9	114,1	104,8	102,0	108,9	195,6	119,2	108,9	109,6	130,9	110,0	108,3	110,8	114,0	88,4	121,1	122,2	
1997	118,0	115,6	106,9	104,5	110,7	201,0	122,3	110,7	109,0	131,6	111,0	108,6	113,8	111,0	90,0	123,4	117,9	
1998	115,6	113,6	102,7	103,4	107,1	203,6	121,8	108,3	108,1	130,2	110,3	106,7	112,4	109,4	89,1	122,0	111,1	
1999	114,8	112,7	101,9	102,6	106,7	205,4	120,4	107,0	109,1	129,8	110,6	105,7	111,5	108,8	88,1	121,5	109,5	
1999 Jun	113,8	111,6	102,4	103,2	103,6	208,1	118,8	107,1	109,1	129,5	109,3	104,8	110,7	105,0	87,4	121,3	108,8	
Jul	114,0	111,9	102,6	102,8	103,9	205,6	121,1	106,7	109,6	129,7	109,5	104,3	110,8	103,8	87,7	121,7	108,8	
Aug	114,5	112,5	103,4	102,3	104,4	206,2	123,2	106,9	109,7	129,8	110,1	104,4	111,2	107,1	87,8	122,1	108,9	
Sep	114,2	112,2	102,3	101,5	104,3	206,7	121,2	107,2	110,0	129,8	110,3	104,6	112,1	106,6	87,8	121,7	109,1	
Oct	114,3	112,4	102,4	101,9	104,2	206,9	121,2	107,4	109,8	129,8	110,7	105,3	112,1	106,6	87,7	121,7	109,2	
Nov	114,8	112,7	103,1	102,2	104,6	209,8	121,2	107,8	110,0	130,5	110,3	105,5	112,8	106,6	89,0	122,1	109,4	
Dec	115,6	113,5	104,0	102,5	105,9	213,2	122,5	108,2	110,7	131,1	110,4	105,7	113,0	106,6	89,5	122,8	109,6	
2000 Jan	:	:	104,5	103,2	107,4	:	123,8	108,6	112,3	:	111,0	106,5	113,5	108,8	90,1	124,1	109,9	
Feb	:	:	105,6	103,7	108,7	:	126,2	109,6	112,9	:	111,8	109,0	113,4	109,9	90,7	124,7	110,5	
Mar	:	:	107,1	104,1	110,1	:	127,2	110,5	113,7	:	112,1	109,0	114,5	110,1	91,7	125,4	111,3	
Apr	:	:	107,0	104,7	110,7	:	126,3	110,6	114,1	:	113,1	:	114,4	112,9	91,5	125,8	111,6	
May	:	:	108,0	105,0	111,7	:	125,5	111,3	114,2	:	114,1	:	114,5	113,2	92,7	126,2	112,3	
Jun	:	:	108,8	105,5	112,3	:	124,7	111,7	115,0	:	114,3	:	114,8	113,6	92,0	126,8	112,6	
Jul	:	:	109,4	:	111,7	:	:	112,0	115,4	:	87,1	:	115,5	:	92,7	126,5	:	
Aug	:	:	108,4	:	111,5	:	:	112,5	:	:	:	:	:	:	93,1	127,7	:	

2302	Input insgesamt (I+II)																Input total (I + II)	
	Deflationierter Index																Deflated indices	
	1990 = 100																1990 = 100	
	EU-15	EUR-11	B	DK	D	EL	E	F	IRL	I	L	NL	A	P	FIN	S	UK	
1996	93,9	93,1	91,0	90,6	91,9	93,9	89,5	95,6	95,2	98,6	94,6	92,1	92,7	78,4	78,5	98,3	101,0	
1997	92,9	92,7	91,4	90,8	91,7	91,4	90,0	96,1	93,3	97,1	94,1	90,3	94,1	75,0	78,9	99,6	94,4	
1998	89,5	89,7	86,8	88,3	88,0	88,4	88,1	93,4	90,6	94,3	92,6	87,0	92,0	71,9	77,1	98,7	86,0	
1999	87,6	88,0	85,2	85,9	87,0	87,3	85,1	91,8	89,2	92,4	92,0	84,4	90,8	70,0	75,3	97,8	83,6	
1999 Jun	87,3	87,3	85,9	86,8	85,0	87,9	84,5	91,7	89,3	92,6	90,8	84,3	90,8	67,7	74,4	95,1	85,5	
Jul	87,5	87,4	86,0	86,7	84,8	88,7	85,6	91,6	90,1	92,4	92,1	84,4	90,8	66,9	74,9	95,8	86,1	
Aug	87,7	87,8	86,7	86,0	85,3	89,0	86,8	91,6	89,6	92,5	91,1	83,9	90,9	69,1	74,9	96,1	85,8	
Sep	87,3	87,5	85,6	85,0	85,4	87,6	85,2	91,7	89,4	92,2	91,1	83,7	91,7	68,9	74,6	95,0	85,7	
Oct	87,3	87,5	85,6	85,3	85,5	87,4	85,3	91,8	89,2	92,1	91,1	84,2	91,3	68,8	74,4	94,8	85,8	
Nov	87,5	87,7	86,0	85,4	85,7	88,4	85,1	92,0	89,1	92,4	90,7	84,1	91,6	68,3	75,5	95,5	85,8	
Dec	87,8	88,0	86,5	85,5	86,4	89,2	85,7	91,9	88,6	92,6	90,5	84,7	91,1	68,2	75,7	95,8	85,8	
2000 Jan	:	:	86,7	86,1	87,3	:	86,3	92,3	90,2	:	91,5	87,2	91,8	69,7	76,3	97,3	86,9	
Feb	:	:	87,2	86,1	88,0	:	87,8	93,0	89,9	:	91,2	87,1	91,0	70,6	76,3	97,3	87,0	
Mar	:	:	88,0	85,8	89,0	:	88,1	93,3	90,0	:	91,0	86,1	91,8	70,6	76,6	97,3	87,5	
Apr	:	:	87,8	86,2	89,5	:	87,1	93,4	89,7	:	91,2	:	91,9	71,6	76,2	97,8	87,4	
May	:	:	88,3	86,1	90,4	:	86,4	93,9	89,1	:	92,0	:	92,0	71,3	76,9	97,5	87,8	
Jun	:	:	88,6	86,1	90,3	:	85,6	93,9	89,3	:	90,9	:	91,9	71,2	76,0	98,0	87,8	
Jul	:	:	88,9	:	89,4	:	:	94,3	89,6	:	70,0	:	92,8	:	76,9	98,3	:	
Aug	:	:	88,0	:	89,4	:	:	94,5	:	:	:	:	:	:	77,3	99,2	:	

Einkaufspreise Landwirtschaftlicher Betriebsmittel

Purchase prices of the means of agricultural production

Prix d'achat des moyens de production



2303	Waren und Dienstleistungen des laufenden landwirtschaftlichen Verbrauchs (I) — 1990 = 100 ⁽¹⁾			Goods and services currently consumed in agriculture (I) 1990 = 100 ⁽¹⁾										Biens et services de consommation courante de l'agriculture (I) — 1990 = 100 ⁽¹⁾			
	EU-15	EUR-11	B	DK	D	EL	E	F	IRL	I	L	NL	A	P	FIN	S	UK
1996	92,2	91,0	89,4	88,6	89,8	94,6	88,7	94,4	92,7	97,0	91,1	90,9	87,5	73,4	75,9	96,6	101,0
1997	90,9	90,4	89,7	88,7	89,9	92,0	89,0	94,9	90,0	93,2	90,4	89,3	89,6	69,0	77,0	98,2	93,4
1998	86,4	86,5	84,4	85,5	85,0	87,8	86,4	91,8	86,1	89,1	87,4	94,8	86,0	65,4	73,9	96,5	83,9
1999	84,1	84,2	82,4	82,5	83,7	86,4	83,4	89,5	84,6	86,1	85,8	81,3	83,5	63,4	71,6	95,3	81,1
1999 Jun	83,8	83,6	83,2	83,5	82,2	87,4	82,7	89,4	94,5	86,1	65,5	80,9	83,2	60,6	70,5	92,6	82,9
Jul	84,0	83,8	83,2	83,3	82,1	87,7	84,2	89,2	85,4	86,0	86,8	80,8	83,1	59,6	71,0	93,4	83,4
Aug	84,3	84,3	84,1	82,5	82,7	88,1	85,6	89,2	84,9	86,2	86,2	80,4	83,5	62,2	71,0	93,8	83,1
Sep	84,0	84,0	82,8	81,3	82,8	86,8	84,7	89,3	84,8	85,8	86,4	80,3	84,8	61,9	70,7	92,7	83,0
Oct	83,8	83,8	82,8	81,7	82,7	86,6	83,1	89,5	84,8	85,5	86,1	81,0	84,3	61,8	70,5	92,4	83,1
Nov	84,0	84,0	83,3	81,9	83,0	87,9	83,0	89,7	84,7	86,2	85,5	81,0	85,0	61,4	71,8	93,1	83,2
Dec	84,5	84,5	83,8	82,0	84,1	89,1	83,6	89,8	84,4	86,6	85,4	81,6	84,7	61,3	72,2	93,6	83,2
2000 Jan	:	:	84,2	82,7	85,4	:	84,3	90,3	85,2	:	86,6	84,2	85,6	63,0	72,9	95,2	84,3
Feb	:	:	85,0	82,8	86,4	:	86,4	91,2	85,1	:	86,8	84,2	84,8	64,0	73,0	95,3	84,4
Mar	:	:	85,9	82,7	87,7	:	86,7	91,6	85,3	:	86,8	83,2	86,1	64,0	73,7	95,4	85,0
Apr	:	:	85,9	83,1	88,4	:	85,6	91,7	85,1	:	87,1	:	86,1	64,3	73,1	95,9	84,9
May	:	:	86,4	83,1	89,5	:	84,9	92,3	84,4	:	88,5	:	86,3	64,2	74,3	95,8	85,4
Jun	:	:	86,9	83,2	89,5	:	83,8	92,3	84,8	:	87,5	:	86,4	64,1	73,1	96,4	85,4
Jul	:	:	87,1	:	86,5	:	:	92,8	85,2	:	88,7	:	87,7	:	74,2	96,6	:
Aug	:	:	86,1	:	88,5	:	:	93,1	:	:	:	:	:	:	74,7	97,8	:

2304	Waren und Dienstleistungen landwirtschaftlicher Investitionen (II) - 1990 = 100 ⁽¹⁾			Goods and services contributing to agricultural investment (II) - 1990 = 100 ⁽¹⁾										Biens et services concourant aux investissements de l'agriculture (II) 1990 = 100 ⁽¹⁾			
	EU-15	EUR-11	B	DK	D	EL	E	F	IRL	I	L	NL	A	P	FIN	S	UK
1996	98,9	98,9	102,1	100,0	98,5	91,7	93,7	100,7	103,9	100,3	99,3	95,6	100,5	108,4	84,1	103,8	100,6
1997	99,0	99,0	103,2	100,4	97,5	89,7	95,4	100,9	104,9	101,1	99,2	93,3	100,6	111,5	83,0	104,3	100,3
1998	98,7	98,8	104,7	100,8	97,3	90,6	97,0	101,2	106,2	99,7	99,7	93,8	101,0	111,2	83,9	105,8	99,2
1999	98,4	98,4	105,3	101,0	97,4	90,3	94,3	101,7	105,3	98,9	100,4	94,0	101,5	110,3	83,4	105,9	98,9
1999 Jun	97,9	97,8	105,3	101,4	93,9	89,7	93,7	101,5	106,1	99,1	98,0	94,7	102,0	110,7	82,9	103,1	101,8
Jul	98,0	97,7	105,7	101,8	93,4	92,0	93,4	102,0	106,6	98,9	99,3	95,2	102,0	111,3	83,2	103,6	102,7
Aug	97,9	97,6	108,1	101,6	93,4	92,1	93,0	102,0	106,0	98,9	97,7	94,6	101,8	111,5	83,2	103,7	102,3
Sep	97,4	97,1	105,8	101,4	93,7	90,3	87,4	101,8	105,6	98,9	97,5	94,2	102,0	111,6	82,9	102,7	101,9
Oct	98,1	97,9	105,8	101,5	94,1	90,1	96,5	101,7	104,7	98,8	96,0	94,1	101,7	111,4	82,9	102,7	102,1
Nov	98,1	97,9	105,8	101,3	94,1	90,0	96,5	101,8	104,8	98,8	97,9	93,9	101,4	110,6	83,5	103,3	102,0
Dec	97,9	97,7	105,3	101,3	93,6	89,5	96,9	101,2	103,5	98,8	97,4	94,3	100,5	110,4	83,3	103,0	101,9
2000 Jan	:	:	105,0	101,4	93,4	:	96,8	101,2	107,7	:	98,1	96,5	100,9	110,7	83,6	104,4	102,6
Feb	:	:	102,9	100,9	93,1	:	95,1	100,9	107,1	:	97,1	95,9	100,1	111,1	83,3	104,0	102,5
Mar	:	:	102,8	100,1	93,0	:	95,3	100,7	106,5	:	96,7	94,9	100,1	110,9	82,8	103,4	102,7
Apr	:	:	101,8	100,0	93,2	:	95,0	100,8	106,2	:	96,8	:	100,4	116,0	82,9	104,0	102,6
May	:	:	101,7	99,6	93,3	:	94,5	100,7	105,7	:	96,8	:	100,5	114,9	82,6	103,4	102,5
Jun	:	:	101,3	99,2	92,7	:	95,5	100,7	105,1	:	95,5	:	100,1	114,4	82,4	103,5	102,4
Jul	:	:	101,8	:	92,3	:	:	101,1	105,3	:	44,5	:	100,4	:	82,8	104,1	:
Aug	:	:	101,9	:	92,5	:	:	100,8	:	:	:	:	:	:	82,8	104,0	:

(1) Deflationierter Index. / Deflated Indices. / Indices déflatés.

Finanzstatistiken
Financial statistics
Statistiques financières

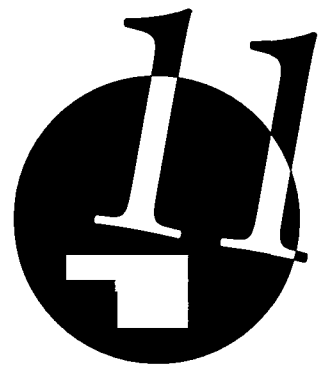

Wechselkurse Exchange rates Taux de changes



2401 Wechselkurs (Durchschnitt) Exchange rate (mean) Taux de change (moyenne)
1 EUR = ... (1) EUR 1 = ... (1) 1 EUR = ... (1)

	EUR-11	B	DK	D	EL	E	F	IRL	I	NL	A	P	FIN	S	UK	US	JP
1996	:	39,30	7,359	1,910	305,55	160,75	6,493	0,7934	1 959,0	2,140	13,43	195,76	5,828	8,515	0,8138	1,270	138,08
1997	:	40,53	7,484	1,964	309,36	165,89	6,613	0,7475	1 929,3	2,211	13,82	198,59	5,881	8,651	0,6923	1,134	137,08
1998	:	40,62	7,499	1,969	330,73	167,18	6,601	0,7862	1 943,6	2,220	13,85	201,70	5,983	8,916	0,6764	1,121	146,42
1999	:	40,34	7,436	1,956	325,76	166,39	6,560	0,7876	1 936,3	2,204	13,76	200,48	5,946	8,808	0,6587	1,066	121,32
1999 Jul	:	40,34	7,439	1,956	324,95	166,39	6,560	0,7876	1 936,3	2,204	13,76	200,48	5,946	8,745	0,6578	1,035	123,71
Aug	:	40,34	7,438	1,956	326,41	166,39	6,560	0,7876	1 936,3	2,204	13,76	200,48	5,946	8,752	0,6601	1,060	120,10
Sep	:	40,34	7,434	1,956	327,00	166,39	6,560	0,7876	1 936,3	2,204	13,76	200,48	5,946	8,634	0,6468	1,050	112,39
Oct	:	40,34	7,433	1,956	329,20	166,39	6,560	0,7876	1 936,3	2,204	13,76	200,48	5,946	8,727	0,6459	1,071	113,52
Nov	:	40,34	7,437	1,956	328,72	166,39	6,560	0,7876	1 936,3	2,204	13,76	200,48	5,946	8,633	0,6370	1,034	108,25
Dec	:	40,34	7,440	1,956	329,68	166,39	6,560	0,7876	1 936,3	2,204	13,76	200,48	5,946	8,586	0,6265	1,011	103,72
2000 Jan	:	40,34	7,444	1,956	331,07	166,39	6,560	0,7876	1 936,3	2,204	13,76	200,48	5,946	8,597	0,6183	1,010	106,53
Feb	:	40,34	7,445	1,956	333,18	166,39	6,560	0,7876	1 936,3	2,204	13,76	200,48	5,946	8,511	0,6147	0,983	107,64
Mar	:	40,34	7,447	1,956	333,89	166,39	6,560	0,7876	1 936,3	2,204	13,76	200,48	5,946	8,388	0,6106	0,964	102,59
Apr	:	40,34	7,451	1,956	335,22	166,39	6,560	0,7876	1 936,3	2,204	13,76	200,48	5,946	8,267	0,5980	0,947	99,92
May	:	40,34	7,457	1,956	338,60	166,39	6,560	0,7876	1 936,3	2,204	13,76	200,48	5,946	8,241	0,6015	0,906	98,09
Jun	:	40,34	7,461	1,956	336,64	166,39	6,560	0,7876	1 936,3	2,204	13,76	200,48	5,946	8,318	0,6293	0,949	100,71
Jul	:	40,34	7,459	1,956	336,86	166,39	6,560	0,7876	1 936,3	2,204	13,76	200,48	5,946	8,407	0,6230	0,940	101,39
Aug	:	40,34	7,458	1,956	337,27	166,39	6,560	0,7876	1 936,3	2,204	13,76	200,48	5,946	8,392	0,6071	0,904	97,76
Sep	:	40,34	7,483	1,956	338,60	166,39	6,560	0,7876	1 936,3	2,204	13,76	200,48	5,946	8,415	0,6077	0,872	93,11

2402 Wechselkurs (Durchschnitt) Exchange rate (mean) Taux de change (moyenne)
1 USD = ... USD 1 = ... 1 USD = ...

	EUR-11 ⁽²⁾	BL	DK	D	EL	E	F	IRL	I	NL	A	P	FIN	S	UK	US	JP
1996	0,79	30,96	5,797	1,504	240,66	128,63	5,115	0,6249	1 542,8	1,686	10,58	154,20	4,591	6,706	0,6409	:	108,77
1997	0,88	35,79	6,607	1,734	273,12	146,46	5,838	0,6599	1 703,2	1,952	12,20	175,35	5,192	7,636	0,6106	:	120,88
1998	0,89	36,28	6,698	1,759	295,28	149,32	5,896	0,7022	1 735,9	1,982	12,37	180,14	5,343	7,954	0,6036	:	130,78
1999	0,94	37,90	6,986	1,838	306,13	156,33	6,163	0,7400	1 819,3	2,071	12,93	188,37	5,586	8,271	0,6183	:	113,77
1999 Jul	0,97	38,98	7,188	1,890	313,99	160,78	6,338	0,7610	1 871,0	2,129	13,30	193,72	5,745	8,449	0,6355	:	119,54
Aug	0,94	38,05	7,015	1,845	307,86	156,93	6,187	0,7428	1 826,2	2,078	12,98	189,09	5,608	8,254	0,6226	:	113,25
Sep	0,95	38,42	7,080	1,863	311,44	158,47	6,247	0,7501	1 844,1	2,099	13,11	190,94	5,663	8,223	0,6160	:	107,01
Oct	0,93	37,68	6,944	1,827	307,51	155,42	6,127	0,7357	1 808,7	2,059	12,85	187,27	5,554	8,152	0,6033	:	106,03
Nov	0,97	39,03	7,194	1,892	318,02	160,97	6,346	0,7819	1 873,2	2,132	13,31	193,96	5,752	8,351	0,6162	:	104,70
Dec	0,99	39,90	7,360	1,935	326,10	164,58	6,488	0,7790	1 915,2	2,180	13,61	198,30	5,881	8,493	0,6197	:	102,59
2000 Jan	0,99	39,94	7,371	1,937	327,93	164,75	6,495	0,7798	1 917,2	2,182	13,62	198,51	5,887	8,507	0,6096	:	105,55
Feb	1,02	41,02	7,572	1,989	338,83	169,21	6,571	0,8009	1 969,1	2,241	13,99	203,88	6,047	8,655	0,6250	:	109,45
Mar	1,04	41,83	7,723	2,028	346,24	172,54	6,802	0,8167	2 007,9	2,285	14,27	207,90	6,166	8,699	0,6332	:	106,36
Apr	1,06	42,61	7,870	2,066	354,12	175,76	6,929	0,8320	2 045,4	2,328	14,54	211,78	6,281	8,732	0,6316	:	105,53
May	1,10	44,54	8,233	2,159	371,60	183,69	7,242	0,8695	2 137,6	2,433	15,19	221,33	6,564	9,097	0,6639	:	108,28
Jun	1,05	42,50	7,861	2,061	354,70	175,31	6,912	0,8298	2 040,2	2,322	14,50	211,24	6,265	8,764	0,6630	:	106,11
Jul	1,06	42,94	7,939	2,082	358,54	177,09	6,982	0,8382	2 060,9	2,346	14,65	213,38	6,328	8,948	0,6631	:	107,90
Aug	1,11	44,62	8,250	2,164	373,09	184,06	7,256	0,8712	2 141,9	2,438	15,22	221,78	6,577	9,283	0,6716	:	108,12
Sep	1,15	46,27	8,559	2,243	386,36	190,84	7,523	0,9033	2 220,8	2,528	15,78	229,94	6,819	9,651	0,6970	:	106,76

(1) ECU vor 1999. Seit dem 1.1.99 sind die Wechselkurse der Länder der Eurozone (B/L, D, E, F, IRL, I, NL, A, P, FIN) gegenüber dem Euro unwiderruflich festgelegt. / ECU before 1999. From 1.1.99, the exchange rates for the euro-zone countries (B/L, D, E, F, IRL, I, NL, A, P, FIN) are fixed to the euro. / ECU avant 1999. À partir du 1.1.99, les taux de change pour les pays de la zone euro (B/L, D, E, F, IRL, I, NL, A, P, FIN) sont fixés par rapport à l'euro.

(2) Ab Januar 1999 sind die Daten in Euro angegeben. / Data are in euro from January 1999. / Les données se réfèrent à partir de janvier 1999.

Wechselkurse Exchange rates Taux de changes



2403	Nominaler effektiver Wechselkurs (Durchschnitt) 1995 = 100				Index of nominal effective exchange rates (mean) 1995 = 100										Taux de change effectif nominal (moyenne) 1995 = 100				
	EU-15	EUR-11	B/L	DK	D	EL	E	F	IRL	I	NL	A	P	FIN	S	UK	US	JP	
	1996 IV	108,41	101,88	97,15	99,04	97,45	100,36	100,40	100,23	105,44	113,35	97,20	97,87	101,14	98,22	111,26	108,50	107,48	84,28
1997 I	105,99	98,19	95,40	97,81	95,53	99,49	98,20	98,43	107,59	112,03	95,58	96,83	100,24	96,72	106,49	114,91	112,79	80,91	
II	104,46	96,05	94,57	97,29	94,49	98,03	97,52	97,44	104,67	111,18	94,77	96,29	99,09	95,00	104,48	118,11	114,39	83,15	
III	101,97	92,77	93,12	95,44	92,57	97,84	96,21	95,69	104,51	110,52	93,39	95,14	97,14	93,57	106,25	121,49	116,20	86,14	
IV	107,22	95,79	94,12	96,84	94,20	99,16	97,18	97,83	102,79	111,80	94,16	96,10	97,14	94,16	107,47	122,87	117,63	80,61	
1998 I	106,88	94,50	93,74	96,31	93,74	96,82	96,48	97,11	98,21	110,68	93,83	96,00	96,45	93,16	105,57	125,75	121,07	80,31	
II	111,46	97,21	94,62	97,21	95,12	91,66	97,31	98,29	100,12	112,21	94,62	96,90	97,07	94,12	108,46	126,35	123,13	75,81	
III	115,02	99,95	95,57	98,74	96,48	94,65	98,30	99,59	101,13	113,74	95,43	97,73	97,87	95,51	105,33	125,79	126,08	73,60	
IV	116,57	102,89	96,56	100,28	97,81	95,83	99,22	100,75	101,95	114,66	96,43	98,58	99,25	97,03	101,16	121,64	120,81	84,23	
1999 I	113,30	99,44	95,50	98,58	96,23	97,87	98,15	99,26	99,84	112,97	95,50	97,70	97,97	95,31	103,97	122,10	121,52	88,05	
II	110,05	96,03	94,23	97,06	94,53	95,97	96,83	97,59	97,56	111,16	94,32	96,78	96,72	93,65	102,76	125,43	123,60	86,50	
III	109,29	95,16	93,90	96,33	94,06	95,56	96,53	97,11	96,98	110,70	94,00	96,55	96,44	93,08	104,50	125,25	122,69	92,45	
IV	108,51	93,57	93,23	95,44	93,26	94,40	95,95	96,23	95,81	109,91	93,38	96,13	95,83	92,24	104,47	128,01	121,00	100,80	
2000 I	106,29	91,06	92,26	94,08	91,97	92,62	94,97	94,95	94,07	108,54	92,47	95,44	94,87	90,98	104,76	130,77	123,57	100,47	
II	102,58	88,51	91,38	92,82	90,58	90,88	94,04	93,68	92,63	107,07	91,65	94,62	94,09	89,73	106,34	129,77	127,41	103,51	

2404	Realer effektiver Wechselkurs (Durchschnitt) 1995 = 100				Index of real effective exchange rates (mean) 1995 = 100										Taux de change effectif réel (moyenne) 1995 = 100				
	EU-15	EUR-11	B/L	DK	D	EL	E	F	IRL	I	NL	A	P	FIN	S	UK	US	JP	
	1996 IV	104,2	98,7	95,5	99,7	93,8	104,8	101,1	99,2	103,1	118,2	96,6	94,0	103,0	95,4	115,5	109,4	104,9	79,2
1997 I	100,5	94,1	93,5	98,5	90,9	105,7	98,8	97,1	105,1	116,9	95,0	92,9	102,2	93,2	109,8	116,2	109,6	75,9	
II	97,6	91,0	92,4	96,0	89,0	105,9	98,0	95,8	102,0	115,9	94,3	92,3	101,2	91,0	107,0	119,9	110,6	78,1	
III	93,9	86,8	90,7	96,2	86,3	107,1	96,7	93,7	101,5	114,9	92,9	91,1	99,3	89,2	108,3	123,9	111,9	81,2	
IV	97,3	88,5	91,3	97,4	87,0	109,5	97,8	95,1	99,4	115,9	93,6	91,8	99,5	89,4	109,3	126,0	112,8	76,1	
1998 I	95,0	85,7	90,8	97,3	86,1	107,9	97,6	94,4	94,6	110,1	93,3	91,7	99,1	88,5	107,6	130,0	115,8	76,0	
II	97,6	87,2	91,3	98,4	86,7	102,1	98,6	95,0	96,1	111,2	94,0	92,3	100,0	89,4	110,3	131,4	117,3	71,6	
III	99,5	88,8	92,0	100,3	87,3	105,3	99,5	95,8	97,0	112,4	94,8	92,9	101,2	90,7	106,6	131,5	119,8	69,1	
IV	99,7	90,5	92,6	102,3	88,2	108,3	100,4	96,4	97,9	113,0	95,9	93,7	103,2	92,2	101,6	127,8	114,4	78,3	
1999 I	96,0	87,1	91,4	101,0	86,4	108,1	99,1	94,6	96,2	111,1	95,2	92,8	102,5	90,6	103,6	128,8	115,1	80,9	
II	92,4	83,7	89,9	99,9	84,5	106,0	97,7	92,6	94,4	109,0	94,3	91,9	101,8	89,1	101,6	132,8	117,0	78,4	
III	90,8	82,4	89,3	99,6	83,7	105,4	97,3	91,8	94,1	108,3	94,3	91,4	102,0	88,6	102,8	133,0	116,0	82,8	
IV	89,3	80,4	88,4	98,9	82,5	104,0	96,8	90,7	93,3	107,3	94,0	90,7	101,6	87,8	102,5	136,3	114,4	89,3	
2000 I	86,5	77,7	87,1	97,6	80,8	102,1	95,9	89,1	91,8	105,7	93,4	89,6	100,9	86,5	102,9	139,6	116,8	88,2	
II	82,7	74,9	86,0	96,4	79,1	100,2	95,1	87,7	90,6	104,0	92,8	88,3	100,2	85,3	104,7	138,8	120,5	90,2	

Zinssätze und Geldvolumen Interest rates and money supply Taux d'intérêt et masse monétaire



2501	Tagesgeldsatz (Durchschnitt) %		Day-to-day money rate (mean) %																	Taux de l'argent au jour le jour (moyenne) %	
	EU-15	EUR-11	B/L	DK	D	EL	E	F	IRL	I	NL	A	P	FIN	S	UK	US	JP			
1996	:	4,04	:	3,89	3,27	13,31	7,64	3,73	5,22	9,10	2,89	3,19	7,37	3,63	6,29	5,88	5,30	0,47			
1997	:	3,98	:	3,53	3,18	12,93	5,48	3,24	6,08	7,02	3,07	3,27	5,83	2,86	4,21	6,54	5,46	0,48			
1998	:	3,09	:	4,11	3,41	12,58	4,33	3,36	5,77	5,23	3,21	3,36	4,34	3,26	4,24	7,24	5,35	0,37			
1999	3,28	:	:	3,10	:	10,41	:	:	:	:	:	:	:	:	3,14	5,34	4,97	0,06			
1999 Jul	3,05	2,52	:	2,86	:	10,33	:	:	:	:	:	:	:	:	3,00	4,99	4,99	0,03			
Aug	2,97	2,44	:	2,83	:	10,28	:	:	:	:	:	:	:	:	3,00	4,91	5,07	0,03			
Sep	3,00	2,43	:	2,86	:	10,33	:	:	:	:	:	:	:	:	3,00	5,14	5,22	0,03			
Oct	3,09	2,50	:	2,86	:	10,62	:	:	:	:	:	:	:	:	3,00	5,32	5,20	0,02			
Nov	3,43	2,94	:	3,19	:	10,79	:	:	:	:	:	:	:	:	3,16	5,27	5,42	0,03			
Dec	3,55	3,04	:	3,12	:	9,83	:	:	:	:	:	:	:	:	3,35	5,57	5,30	0,02			
2000 Jan	3,59	3,04	:	3,15	:	9,40	:	:	:	:	:	:	:	:	3,35	5,80	5,45	0,02			
Feb	3,81	3,28	:	3,43	:	9,17	:	:	:	:	:	:	:	:	3,71	5,92	5,73	0,03			
Mar	4,00	3,51	:	3,65	:	9,09	:	:	:	:	:	:	:	:	3,85	5,95	5,85	0,02			
Apr	4,14	3,69	:	3,84	:	8,47	:	:	:	:	:	:	:	:	3,85	5,99	6,02	0,02			
May	4,33	3,92	:	3,97	:	8,65	:	:	:	:	:	:	:	:	3,85	6,04	6,27	0,02			
Jun	4,61	4,29	:	4,51	:	8,41	:	:	:	:	:	:	:	:	3,85	5,94	6,53	0,02			
Jul	4,62	4,31	:	4,69	:	7,99	:	:	:	:	:	:	:	:	3,85	5,92	6,54	0,02			
Aug	4,70	4,42	:	4,58	:	8,26	:	:	:	:	:	:	:	:	3,85	5,88	6,50	0,16			
Sep	:	4,69	:	4,96	:	7,91	:	:	:	:	:	:	:	:	3,85	:	6,52	0,25			

2502	Referenzzinssatz der Zentralbank (Periodenende) (1) %		Central bank reference rate (end of periode) (1) %																	Taux de référence de la Banque centrale (fin de période) (1) %	
	EU-15	EUR-11	B/L	DK	D	EL	E	F	IRL	I	NL	A	P	FIN	S	UK	US	JP			
1998	:	:	:	3,50	3,00	:	8,25	3,15	6,25	7,05	2,50	3,00	6,70	3,00	4,10	6,00	5,25	0,50			
1997	:	:	:	3,75	3,30	:	4,75	3,30	6,75	8,16	3,30	3,20	5,31	3,25	4,35	7,25	5,50	0,50			
1998	:	:	:	3,95	3,00	12,25	3,00	3,00	4,00	2,40	3,00	3,00	3,00	3,00	3,40	6,25	4,75	0,50			
1999	:	3,00	:	3,30	:	10,75	:	:	:	:	:	:	:	:	3,25	5,50	5,50	0,50			
1999 Jul	:	2,50	:	2,85	:	12,00	:	:	:	:	:	:	:	:	2,90	5,00	5,00	0,50			
Aug	:	2,50	:	2,85	:	12,00	:	:	:	:	:	:	:	:	2,90	5,00	5,25	0,50			
Sep	:	2,50	:	2,85	:	12,00	:	:	:	:	:	:	:	:	2,90	5,25	5,25	0,50			
Oct	:	2,50	:	2,85	:	11,50	:	:	:	:	:	:	:	:	2,90	5,25	5,25	0,50			
Nov	:	3,00	:	3,30	:	11,50	:	:	:	:	:	:	:	:	3,25	5,50	5,50	0,50			
Dec	:	3,00	:	3,30	:	10,75	:	:	:	:	:	:	:	:	3,25	5,50	5,50	0,50			
2000 Jan	:	3,00	:	3,30	:	9,75	:	:	:	:	:	:	:	:	3,25	5,75	5,50	0,50			
Feb	:	3,25	:	3,60	:	9,75	:	:	:	:	:	:	:	:	3,75	6,00	5,75	0,50			
Mar	:	3,50	:	3,65	:	9,25	:	:	:	:	:	:	:	:	3,75	6,00	6,00	0,50			
Apr	:	3,50	:	4,10	:	8,75	:	:	:	:	:	:	:	:	3,75	6,00	6,00	0,50			
May	:	3,75	:	4,10	:	8,75	:	:	:	:	:	:	:	:	3,75	6,00	6,50	0,50			
Jun	:	4,29	:	4,70	:	8,25	:	:	:	:	:	:	:	:	3,75	6,00	6,50	0,50			
Jul	:	4,30	:	4,70	:	8,25	:	:	:	:	:	:	:	:	3,75	6,00	6,50	0,50			
Aug	:	4,68	:	5,10	:	8,25	:	:	:	:	:	:	:	:	3,75	8,00	6,50	0,50			
Sep	:	4,65	:	5,60	:	7,50	:	:	:	:	:	:	:	:	3,75	6,00	6,50	0,50			

(1) Seit 1.1.1999 werden die Zinssätze für die Eurozone von der Europäischen Zentralbank festgelegt. / From 1.1.1999 the rates for the euro-zone are set by the European Central Bank. / À partir du 1.1.1999, les taux pour la zone euro sont fixés par la Banque centrale européenne.

Zinssätze und Geldvolumen

Interest rates and money supply

Taux d'intérêt et masse monétaire



2503	Dreimonatsgeld (Durchschnitt)				Three—month money market rate (mean)								Taux d'intérêt du marché monétaire à 3 mois (moyenne)						
	EU-15	EUR-11	B	DK	D	EL	E	F	IRL	I	NL	A	P	FIN	S	UK	US	JP	
1996	5,1	4,8	3,2	3,9	3,3	13,8	7,5	3,9	5,4	8,7	3,0	3,3	7,4	3,6	5,9	6,0	5,5	0,6	
1997	4,6	4,2	3,4	3,7	3,3	12,8	5,4	3,5	6,0	6,8	3,3	3,5	5,7	3,2	4,5	6,8	5,7	0,6	
1998	4,5	3,8	3,5	4,1	3,5	14,0	4,2	3,6	5,5	4,9	3,4	3,6	4,3	3,6	4,3	7,3	5,5	0,8	
1999	3,5	3,0	:	3,4	:	10,1	:	:	:	:	:	:	:	:	3,3	5,5	5,4	0,2	
1999 Jul	3,2	2,7	:	3,2	:	9,8	:	:	:	:	:	:	:	:	3,2	5,2	5,3	0,1	
Aug	3,2	2,7	:	3,2	:	9,9	:	:	:	:	:	:	:	:	3,2	5,2	5,5	0,1	
Sep	3,3	2,7	:	3,2	:	9,8	:	:	:	:	:	:	:	:	3,2	5,4	5,6	0,1	
Oct	3,9	3,4	:	3,7	:	10,1	:	:	:	:	:	:	:	:	3,7	6,0	6,2	0,2	
Nov	4,0	3,5	:	3,8	:	10,7	:	:	:	:	:	:	:	:	3,7	5,9	6,1	0,3	
Dec	4,0	3,4	:	3,8	:	9,6	:	:	:	:	:	:	:	:	3,6	6,1	6,2	0,4	
2000 Jan	3,9	3,3	:	3,7	:	8,9	:	:	:	:	:	:	:	:	3,7	6,1	6,0	0,2	
Feb	4,1	3,5	:	3,9	:	8,5	:	:	:	:	:	:	:	:	4,1	6,2	6,1	0,1	
Mar	4,2	3,8	:	4,2	:	8,7	:	:	:	:	:	:	:	:	4,2	6,2	6,2	0,1	
Apr	4,4	3,9	:	4,3	:	8,5	:	:	:	:	:	:	:	:	4,1	6,3	6,3	0,1	
May	4,7	4,4	:	4,7	:	8,3	:	:	:	:	:	:	:	:	4,1	6,3	6,8	0,1	
Jun	4,8	4,5	:	5,1	:	8,2	:	:	:	:	:	:	:	:	4,0	6,2	6,8	0,1	
Jul	4,9	4,6	:	5,8	:	8,0	:	:	:	:	:	:	:	:	4,2	6,2	6,7	0,2	
Aug	5,1	4,8	:	5,7	:	7,9	:	:	:	:	:	:	:	:	4,1	6,2	6,7	0,3	
Sep	5,1	4,8	:	6,1	:	7,7	:	:	:	:	:	:	:	:	4,1	6,2	6,7	0,4	

2504	Leihzinssätze der Handelsbanken (Durchschnitt)				Commercial bank lending rate (mean)								Taux d'emprunt auprès des banques commerciales (moyenne)						
	EU-15	EUR-11	B	DK	D	EL	E	F	IRL	I	NL	A	P	FIN	S ⁽¹⁾	UK	US	JP	
1996	:	8,9	7,2	6,6	7,9	21,0	8,6	7,6	9,6	9,0	3,1	7,2	11,7	5,3	6,0	7,2	8,3	2,7	
1997	:	7,6	7,1	5,6	7,7	18,9	6,1	5,8	10,1	6,8	3,4	6,7	9,2	4,8	6,4	7,8	8,4	2,4	
1998	:	6,7	7,3	5,7	7,6	18,6	5,2	4,8	10,0	5,1	3,8	6,4	7,2	4,7	5,8	6,6	8,4	2,3	
1999	:	5,7	6,7	5,0	7,5	15,0	4,0	4,3	8,3	2,9	3,5	5,6	5,2	3,7	4,8	7,0	8,0	2,2	
1999 May	:	5,6	6,5	:	7,4	14,9	4,5	4,2	8,2	2,8	3,2	5,4	5,2	3,4	:	6,8	7,8	2,2	
Jun	:	5,5	6,5	5,0	7,4	15,2	3,9	4,2	8,2	2,8	3,2	5,4	4,8	3,0	4,6	6,8	7,8	2,2	
Jul	:	5,4	6,5	:	7,3	15,0	3,8	3,8	8,2	2,7	3,2	5,4	4,7	3,5	:	6,8	8,0	2,1	
Aug	:	5,4	6,5	:	7,4	15,1	3,8	3,8	8,2	2,8	3,2	5,4	4,8	3,6	:	6,8	6,1	2,1	
Sep	:	5,4	6,5	4,8	7,4	15,0	3,4	3,8	8,2	2,7	3,2	5,4	4,9	3,2	4,6	6,8	6,2	2,1	
Oct	:	5,6	6,5	:	7,4	15,0	4,0	4,6	8,2	2,8	3,2	5,6	5,0	4,0	:	6,9	8,2	2,1	
Nov	:	5,7	6,9	:	7,5	15,2	3,9	4,6	8,4	2,9	3,8	5,7	5,0	4,3	:	6,9	8,4	2,1	
Dec	:	5,9	7,0	5,0	7,6	14,6	4,5	4,6	8,5	3,0	3,8	5,8	5,1	3,7	4,9	7,1	8,5	2,1	
2000 Jan	:	5,9	6,9	:	7,7	14,1	4,4	5,1	8,5	3,1	3,8	5,9	:	4,2	:	7,2	8,5	2,1	
Feb	:	6,0	7,0	:	7,8	13,7	4,4	5,1	8,5	3,2	4,0	6,0	:	4,4	:	7,4	8,7	2,1	
Mar	:	6,1	7,3	5,2	7,9	13,5	4,6	5,1	8,7	3,3	4,2	6,1	:	4,7	5,2	7,6	8,8	2,0	
Apr	:	6,2	7,5	:	8,1	12,8	4,8	5,4	8,9	3,4	4,2	6,3	:	4,7	:	7,6	9,0	2,0	
May	:	6,4	8,0	:	8,2	12,6	4,9	5,4	8,9	3,6	4,5	6,3	:	5,1	:	7,6	9,2	2,0	
Jun	:	6,6	8,0	5,8	8,4	12,5	5,5	5,4	9,3	3,8	5,0	6,4	:	5,3	5,1	7,6	9,5	2,0	
Jul	:	6,7	8,0	:	8,6	12,3	5,4	5,4	9,5	4,1	5,0	6,6	:	5,3	:	7,6	9,5	:	

(1) Periodenende. / End of period. / Fin de période.

Zinssätze und Geldvolumen

Interest rates and money supply

Taux d'intérêt et masse monétaire



2505	Einlagenzinssätze der Handelsbanken (Durchschnitt) %										Commercial bank deposit rate (mean) %					Taux de dépôt auprès des banques commerciales (moyenne) %				
	EU-15	EUR-11	B	DK	D	EL	E	F	IRL	I	L	NL	A	P	FIN	S ⁽¹⁾	UK	US	JP	
1996	:	4,1	2,7	2,8	2,8	13,5	5,3	3,9	:	6,5	:	3,3	3,1	6,3	4,6	3,6	4,2	5,4	0,3	
1997	:	3,4	2,9	2,6	2,8	10,1	3,6	3,5	:	4,8	:	3,1	2,7	4,6	2,1	5,0	5,6	0,3		
1998	:	3,2	3,0	3,1	3,0	10,7	2,7	3,6	:	3,2	:	3,5	2,7	3,4	3,9	2,1	5,9	5,5	0,3	
1999	:	2,4	2,4	2,4	2,5	8,7	1,8	3,0	:	1,6	:	3,0	2,2	2,4	3,8	1,2	4,0	5,3	0,1	
1999 May	:	2,2	2,1	:	2,3	8,5	1,7	2,6	:	1,6	:	2,7	2,1	2,3	3,9	:	3,9	4,9	0,1	
Jun	:	2,2	2,2	2,3	2,3	8,5	1,6	2,6	:	1,5	:	2,7	2,1	2,2	3,9	1,0	3,9	5,1	0,1	
Jul	:	2,2	2,2	:	2,3	8,4	1,6	2,7	:	1,5	:	2,8	2,0	2,3	3,9	:	3,8	5,2	0,1	
Aug	:	2,2	2,2	:	2,3	8,4	1,6	2,7	:	1,5	:	3,0	2,0	2,2	3,9	:	3,9	5,4	0,1	
Sep	:	2,3	2,4	2,2	2,3	8,4	1,7	2,7	:	1,4	:	3,0	2,0	2,3	3,8	1,1	3,9	5,5	0,1	
Oct	:	2,5	2,8	:	2,6	8,4	1,7	3,4	:	1,4	:	3,4	2,0	2,3	3,8	:	3,9	6,1	0,1	
Nov	:	2,6	2,7	:	2,8	8,4	1,9	3,5	:	1,5	:	3,3	2,2	2,5	3,8	:	4,0	6,0	0,1	
Dec	:	2,7	2,7	2,4	2,9	8,1	1,9	3,4	:	1,5	:	3,4	2,2	2,4	3,7	1,3	4,2	6,0	0,1	
2000 Jan	:	2,7	2,8	:	2,8	7,7	2,0	3,3	:	1,6	:	3,7	2,3	2,6	3,6	:	4,2	6,0	0,1	
Feb	:	2,8	2,9	:	2,9	7,0	2,0	3,5	:	1,5	:	3,7	2,3	2,4	3,6	:	4,3	6,0	0,0	
Mar	:	3,0	3,0	2,5	3,0	6,6	2,2	3,8	:	1,6	:	3,8	2,4	2,6	3,6	1,8	4,5	6,1	0,0	
Apr	:	3,0	3,2	:	3,1	6,3	2,2	3,9	:	1,6	:	3,8	2,5	2,6	3,4	:	4,5	6,3	0,0	
May	:	3,3	3,6	:	3,4	6,2	2,4	4,4	:	1,7	:	4,2	2,4	2,8	3,6	:	4,5	6,7	0,0	
Jun	:	3,5	3,6	2,9	3,7	6,1	2,5	4,5	:	1,8	:	4,2	2,6	3,0	2,6	1,8	4,5	6,7	0,0	
Jul	:	3,6	3,7	:	3,8	6,0	2,6	4,6	:	1,9	:	4,2	2,8	3,3	2,6	:	4,5	6,7	0,0	

2506	Geldvolumen: M1 (Periodenende) T/T-12 % (2)										Money supply: M1 (end of periode) T/T-12 % (2)					Disponibilités monétaires: M1 (fin de période) T/T-12 % (2)				
	EU-15	EUR-11	B	DK	D	EL	E	F	IRL	I	L	NL	A	P	FIN	S ⁽³⁾	UK	US	JP	
1996	10,4	7,4	5,0	:	12,4	12,7	6,9	0,8	16,4	1,2	8,5	13,3	5,4	10,3	16,4	5,3	8,9	-4,2	10,0	
1997	11,5	6,2	4,8	:	2,3	12,8	14,2	6,5	26,4	8,8	3,2	10,3	4,9	13,8	5,5	3,0	20,9	-0,7	8,9	
1998	7,6	8,5	19,5	:	11,1	12,8	15,7	3,1	26,0	10,2	12,7	11,8	9,6	17,6	4,8	5,1	7,7	2,1	6,1	
1999	13,7	10,2	:	:	:	34,9	:	:	:	:	:	:	:	:	:	12,0	10,4	2,3	11,8	
1999 Jul	13,4	14,1	:	:	:	29,0	:	:	:	:	:	:	:	:	:	8,0	8,4	2,2	12,1	
Aug	12,8	12,8	:	:	:	32,6	:	:	:	:	:	:	:	:	:	6,9	10,6	2,2	12,4	
Sep	13,7	12,8	:	:	:	39,9	:	:	:	:	:	:	:	:	:	9,1	8,4	1,5	12,7	
Oct	14,9	13,0	:	:	:	30,2	:	:	:	:	:	:	:	:	:	8,7	8,9	1,6	13,4	
Nov	14,0	11,8	:	:	:	41,8	:	:	:	:	:	:	:	:	:	9,1	8,5	1,3	12,2	
Dec	13,7	10,0	:	:	:	34,9	:	:	:	:	:	:	:	:	:	12,0	10,4	2,3	11,8	
2000 Jan	13,8	9,3	:	:	:	30,9	:	:	:	:	:	:	:	:	:	10,3	11,7	2,0	12,6	
Feb	14,2	10,7	:	:	:	22,7	:	:	:	:	:	:	:	:	:	9,1	11,5	1,0	12,2	
Mar	13,7	10,0	:	:	:	14,0	:	:	:	:	:	:	:	:	:	8,0	11,7	0,9	10,3	
Apr	15,7	11,2	:	:	:	20,3	:	:	:	:	:	:	:	:	:	8,4	13,4	0,9	11,8	
May	11,7	8,8	:	:	:	16,0	:	:	:	:	:	:	:	:	:	7,3	15,5	0,2	9,9	
Jun	9,4	6,8	:	:	:	17,2	:	:	:	:	:	:	:	:	:	6,9	13,0	0,3	8,8	
Jul	10,5	6,7	:	:	:	12,3	:	:	:	:	:	:	:	:	:	6,0	14,3	0,5	7,5	
Aug	10,7	7,1	:	:	:	7,2	:	:	:	:	:	:	:	:	:	5,7	13,0	0,1	6,3	
Sep	:	:	:	:	:	:	:	:	:	:	:	:	:	:	:	:	:	0,0	5,4	

(1) Periodenende. / End of period. / Fin de période.

(2) EURO (ab 1.1.1999/Ecu (bis zum 31.12.1998) -Jährliche Daten: T/T-1%. Beim Wert für die EU-15 handelt es sich um eine Schätzung auf der Basis von konsolidierten EUR-11 Daten. / Euro (from 1.1.1999/Ecu (up to 31.12.1998) -Annual data: T/T-1%. EU-15 is an estimate based on EUR-11 consolidated data. / Euro (à partir du 1.1.1999/Ecu (jusqu'au 31.12.1998) -Données annuelles: T/T-1 %. EU-15 est une estimation basée sur les données de EUR-11 consolidées.

(3) S: M0 / S: M0 / S: M0

Zinssätze und Geldvolumen

Interest rates and money supply

Taux d'intérêt et masse monétaire



2507	Geldvolumen: M2 (Periodenende) T/T-12 % (1)										Money supply: M2 (end of periode) T/T-12 % (1)					Disponibilités monétaires: M2 (fin de période) T/T-12 % (1)				
	EU-15	EUR-11	B	DK	D	EL	E	F	IRL	I	L	NL	A	P	FIN	S	UK	US	JP	
	1996	8,4	4,9	:	7,2	4,6	:	7,0	3,6	:	4,0	-2,0	5,4	:	9,0	-2,1	:	9,6	4,6	3,1
1997	5,8	3,3	:	5,2	1,1	:	11,9	7,8	:	9,0	-4,5	8,1	:	6,8	2,9	:	5,1	5,7	3,5	
1998	4,8	6,1	:	2,9	9,3	:	14,5	4,3	:	5,8	6,1	:	:	8,4	4,4	:	5,7	8,8	4,4	
1999	7,8	5,5	:	4,1	:	:	:	:	:	:	:	:	:	:	:	:	3,2	6,0	2,6	
1999 Jul	7,3	7,7	:	3,1	:	:	:	:	:	:	:	:	:	:	:	:	3,8	7,9	4,0	
Aug	6,6	7,0	:	4,9	:	:	:	:	:	:	:	:	:	:	:	:	3,6	7,7	3,5	
Sep	7,4	6,9	:	2,2	:	:	:	:	:	:	:	:	:	:	:	:	2,1	7,1	3,3	
Oct	8,3	7,0	:	2,0	:	:	:	:	:	:	:	:	:	:	:	:	2,3	6,6	3,6	
Nov	8,0	6,4	:	6,3	:	:	:	:	:	:	:	:	:	:	:	:	2,4	6,1	2,9	
Dec	7,8	5,2	:	4,1	:	:	:	:	:	:	:	:	:	:	:	:	3,2	6,0	2,6	
2000 Jan	7,3	4,1	:	0,6	:	:	:	:	:	:	:	:	:	:	:	:	3,6	5,9	2,8	
Feb	7,8	5,2	:	2,1	:	:	:	:	:	:	:	:	:	:	:	:	4,1	5,6	2,1	
Mar	7,8	5,0	:	3,9	:	:	:	:	:	:	:	:	:	:	:	:	5,1	6,0	1,9	
Apr	8,8	5,4	:	-0,9	:	:	:	:	:	:	:	:	:	:	:	:	6,0	6,4	2,9	
May	6,3	4,6	:	1,5	:	:	:	:	:	:	:	:	:	:	:	:	6,7	5,6	2,2	
Jun	5,7	4,1	:	3,0	:	:	:	:	:	:	:	:	:	:	:	:	7,1	5,5	1,9	
Jul	6,1	3,5	:	0,5	:	:	:	:	:	:	:	:	:	:	:	:	7,2	5,4	2,0	
Aug	6,9	4,1	:	2,5	:	:	:	:	:	:	:	:	:	:	:	:	8,1	5,8	1,8	
Sep	:	:	:	:	:	:	:	:	:	:	:	:	:	:	:	:	:	6,0	1,9	

2508	Geldvolumen: M3 (2) (Periodenende) T/T-12 %										Money supply: M3 (2) (end of periode) T/T-12 %					Disponibilités monétaires: M3 (2) (fin de période) T/T-12 %				
	EU-15	EUR-11	B	DK	D	EL	E	F	IRL	I	L	NL	A	P	FIN	S	UK	US	JP	
	1996	7,8	3,9	6,8	:	8,7	13,8	7,4	-3,3	15,9	:	1,3	6,0	1,8	8,8	-1,3	11,4	11,5	7,8	:
1997	7,4	4,2	6,1	:	3,6	20,3	4,3	2,0	22,1	:	6,1	5,6	1,2	6,2	8,8	1,3	10,0	9,1	:	
1998	3,9	4,6	9,8	:	7,3	15,5	1,1	2,7	17,3	:	10,9	11,7	6,4	7,8	2,4	2,1	7,9	11,0	:	
1999	9,3	7,2	:	:	:	12,8	:	:	:	:	:	:	:	:	:	9,9	2,4	8,3	:	
1999 Jul	5,8	5,9	:	:	:	16,0	:	:	:	:	:	:	:	:	:	4,5	1,7	8,8	:	
Aug	5,7	5,7	:	:	:	13,7	:	:	:	:	:	:	:	:	:	6,5	2,2	8,0	:	
Sep	7,2	6,0	:	:	:	15,4	:	:	:	:	:	:	:	:	:	7,3	1,2	7,4	:	
Oct	7,8	5,7	:	:	:	13,6	:	:	:	:	:	:	:	:	:	10,0	1,2	7,2	:	
Nov	8,5	6,1	:	:	:	16,3	:	:	:	:	:	:	:	:	:	7,4	2,6	7,6	:	
Dec	9,3	6,1	:	:	:	12,8	:	:	:	:	:	:	:	:	:	9,9	2,4	8,3	:	
2000 Jan	8,6	5,2	:	:	:	12,6	:	:	:	:	:	:	:	:	:	8,6	2,5	8,4	:	
Feb	9,1	6,1	:	:	:	11,9	:	:	:	:	:	:	:	:	:	9,1	3,7	7,9	:	
Mar	10,0	6,5	:	:	:	10,9	:	:	:	:	:	:	:	:	:	8,4	6,3	8,9	:	
Apr	11,5	6,6	:	:	:	15,0	:	:	:	:	:	:	:	:	:	9,9	6,8	9,1	:	
May	9,3	5,9	:	:	:	14,3	:	:	:	:	:	:	:	:	:	11,2	8,6	8,7	:	
Jun	8,6	5,3	:	:	:	14,9	:	:	:	:	:	:	:	:	:	6,1	9,5	8,8	:	
Jul	9,1	5,1	:	:	:	18,7	:	:	:	:	:	:	:	:	:	5,9	9,0	9,1	:	
Aug	9,9	5,6	:	:	:	16,4	:	:	:	:	:	:	:	:	:	4,4	10,0	9,7	:	
Sep	:	:	:	:	:	:	:	:	:	:	:	:	:	:	:	:	:	10,0	:	

(1) Euro (ab 1.1.1999)/Ecu (bis zum 31.12.1998) -jährliche Daten: T/T-1%. Beim Wert für die EU-15 handelt es sich um eine Schätzung auf der Basis von konsolidierten EUR-11 Daten. / Euro (from 1.1.1999)/Ecu (up to 31.12.1998) -Annual data: T/T-1 %. EU-15 is an estimate based on EUR-11 consolidated data. / Euro (à partir du 1.1.1999)/Ecu (jusqu'au 31.12.1998) -Données annuelles: T/T-1 %. EU-15 est une estimation basée sur les données de EUR-11 consolidées.

(2) E: ALP; P: L; UK: M4. / E: ALP; P: L; UK: M4. / E: ALP; P: L; UK: M4.

Aktienkurse und Rendite Share prices and yields Cours des actions et rendements



2601 Börsenkapitalisierung (1) Market capitalisation (1) Capitalisation boursière (1)
Mrd. EUR Bn EUR Mrd EUR

	EU-15	EUR-11	B	DK	D	EL	E	F	IRL	I	L	NL	A	P	FIN	S	UK	US	JP
1999 May	6 674,3	3 888,9	173,2	82,0	1 049,1	110,3	345,6	944,4	58,2	502,0	30,8	543,7	30,9	50,3	160,8	241,1	2 352,0	13 459,8	4 574,9
Jun	6 990,4	4 084,8	177,0	85,7	1 127,0	117,7	348,9	1 004,0	55,8	512,7	31,1	561,7	32,6	49,0	184,9	262,2	2 440,1	14 472,8	5 115,0
Jul	7 035,1	3 991,4	170,1	91,9	1 090,5	138,6	337,7	988,0	67,4	483,4	28,6	559,8	31,5	49,6	184,8	316,5	2 496,7	13 867,0	5 625,8
Aug	7 050,7	4 156,3	174,9	85,7	1 119,7	169,3	352,0	1 047,6	68,1	521,5	27,5	578,7	31,8	51,3	183,2	257,0	2 382,4	13 488,0	5 685,0
Sep	6 993,0	4 017,5	167,6	91,2	1 011,5	194,5	343,7	1 051,4	64,5	523,9	26,4	555,6	31,3	50,6	190,8	259,6	2 430,2	13 270,5	6 172,0
Oct	7 547,1	4 342,7	167,3	85,9	1 162,9	202,3	349,4	1 170,0	61,8	515,5	27,5	580,4	30,9	54,6	222,5	278,9	2 637,2	13 861,1	6 274,8
Nov	8 079,3	4 787,1	176,1	91,2	1 227,9	209,6	388,9	1 302,4	66,7	609,3	30,8	616,8	31,3	60,8	276,0	307,7	2 683,8	14 509,5	6 852,7
Dec	9 095,4	5 512,5	183,7	96,4	1 428,9	194,7	430,7	1 499,5	68,6	726,6	34,0	692,5	32,9	67,3	348,6	369,2	2 922,6	16 464,1	7 294,9
2000 Jan	8 733,6	5 360,2	182,3	101,1	1 442,7	187,7	416,2	1 424,8	67,1	719,9	32,9	632,2	31,8	70,8	359,6	372,9	2 711,7	15 661,4	7 057,8
Feb	9 813,2	6 015,5	182,4	108,9	1 613,5	187,7	473,7	1 584,2	69,1	871,1	37,8	697,0	31,5	82,9	392,3	525,9	2 975,1	16 316,5	7 145,8
Mar	9 641,9	5 931,5	166,6	120,9	1 532,3	170,5	461,6	1 599,6	77,9	824,8	37,1	712,1	32,2	75,6	411,7	459,4	2 959,7	18 143,2	7 761,7
Apr	9 790,7	6 058,2	168,0	118,6	1 655,8	146,3	481,6	1 602,1	74,3	806,4	35,6	707,8	31,6	71,1	423,9	463,1	3 004,4	17 090,6	7 281,1
May	9 511,7	5 942,7	172,6	118,2	1 573,7	168,8	470,3	1 624,1	68,6	816,1	32,9	707,5	30,9	68,1	378,0	443,8	2 838,1	17 511,0	7 229,3
Jun	9 424,6	5 114,4	178,6	110,5	1 535,3	146,6	462,6	1 644,8	66,4	820,7	34,5	723,5	31,0	74,3	365,5	455,5	2 776,8	17 233,8	7 408,8
Jul	9 669,6	5 181,4	179,8	111,8	1 578,3	137,6	501,5	1 713,7	:	822,8	52,8	721,3	31,4	72,7	329,9	508,7	2 907,3	17 370,4	6 661,6

2602 Aktienkursindex (Durchschnitt) Index of share prices (mean) Indice du cours des actions (moyenne)
1995 = 100 1995 = 100 1995 = 100

	EU-15(2)	EUR-11(2)	B	DK	D	EL	E	F	IRL	I	L	NL	A	P	FIN	S	UK	US	JP
1996	117,8	116,2	122,2	119,8	120,1	106,2	126,4	111,2	124,5	100,3	117,5	126,6	108,4	115,6	105,9	121,6	114,2	127,7	121,7
1997	161,7	159,1	161,2	175,1	174,0	167,4	194,5	147,6	168,4	137,4	152,9	189,9	130,8	188,4	167,2	177,9	140,1	165,7	106,2
1998	208,0	214,4	218,4	224,1	234,8	253,7	284,4	197,5	237,5	220,0	192,6	249,0	134,9	305,3	202,9	202,9	168,0	192,0	88,6
1999	237,9	249,4	225,7	218,9	249,8	423,3	309,7	243,4	248,8	245,0	25,7	283,3	118,9	280,5	406,6	235,5	187,5	233,5	97,0
1999 Jun	238,5	248,5	222,3	207,4	247,0	397,9	314,9	237,2	244,9	246,8	25,9	285,0	121,8	272,9	381,2	231,8	191,7	238,2	98,9
Jul	240,4	251,5	217,2	215,7	255,4	427,2	308,9	243,7	248,7	247,2	26,5	287,7	124,9	268,7	415,4	233,8	191,7	245,9	103,8
Aug	233,4	242,8	214,4	212,2	243,4	446,8	294,7	237,3	240,1	233,9	26,1	280,3	120,6	262,2	388,2	229,8	165,3	243,3	102,0
Sep	238,1	250,1	223,4	220,9	248,3	511,9	300,4	247,9	238,6	241,8	26,2	287,7	117,8	262,6	401,5	238,9	182,5	238,4	101,2
Oct	235,4	248,5	210,7	222,3	248,8	484,4	292,9	248,9	232,7	234,4	25,6	276,3	113,4	271,9	423,5	242,1	181,2	231,3	102,0
Nov	255,1	268,1	228,8	240,1	269,3	466,6	323,9	275,2	236,5	241,2	28,0	298,6	116,9	281,8	522,7	273,3	193,6	241,6	106,4
Dec	275,7	295,4	225,4	254,6	297,2	456,7	353,4	299,4	243,3	271,0	31,8	318,6	117,4	310,6	679,2	313,5	200,5	250,2	106,3
2000 Jan	280,3	309,0	212,8	259,0	323,4	453,5	340,4	302,8	245,7	281,7	34,4	323,0	119,3	324,8	748,7	334,3	193,1	252,1	109,3
Feb	290,0	330,8	196,9	273,1	351,9	454,4	371,0	327,4	248,3	318,9	38,4	328,8	110,8	367,9	827,0	375,3	184,4	234,6	113,6
Mar	305,0	348,4	194,3	297,0	365,3	453,0	380,7	341,1	267,6	335,9	40,5	337,6	106,0	375,8	890,9	400,8	195,2	233,3	114,5
Apr	294,7	328,7	202,7	283,1	343,9	429,3	353,4	333,1	270,9	308,9	39,0	329,8	113,6	337,4	823,6	368,2	188,4	243,5	112,6
May	294,2	328,8	201,1	291,0	335,8	424,1	336,3	339,2	261,1	315,1	37,3	331,7	114,9	324,4	851,9	371,2	183,9	235,5	98,3
Jun	295,8	333,2	203,7	295,6	335,9	398,4	329,0	349,9	245,6	307,2	35,9	340,8	115,6	333,3	863,2	369,1	192,6	235,5	97,9
Jul	297,0	332,4	211,5	308,1	336,3	371,8	332,3	348,1	251,0	326,7	38,7	340,5	112,8	331,6	824,2	367,7	192,0	237,3	97,9
Aug	298,9	329,5	220,6	325,6	337,8	351,4	335,7	351,0	263,2	325,0	52,1	344,7	118,6	325,3	696,1	351,4	193,4	245,1	94,2

(1) Vor 1.1.1999 in ECU. / Ecu before 1.1.1999. / Ecu avant 1.1.1999.

(2) Ohne Luxemburg, aber mit Norwegen und Schweiz. / Excluding Luxembourg, including Norway and Switzerland. / Luxembourg exclus, Norvège et Suisse inclus.

Aktienkurse und Rendite

Share prices and yields

Cours des actions et rendements



2603 Anleihen des öffentlichen Sektors, Yield on fixed interest government bonds Obligations du secteur public,
Rendite Rendite % %
% %

	EU-15	EUR-11	B	DK	D	EL	E	F	IRL	I	L	NL	A	P	FIN	S	UK	US	JP
1996	7,5	7,2	6,5	7,2	6,2	14,4	8,7	6,3	7,3	9,4	6,3	6,2	6,3	8,6	7,1	8,0	7,9	6,5	3,0
1997	6,2	6,0	5,8	6,3	5,6	9,9	6,4	5,6	6,3	6,9	5,6	5,6	5,7	6,4	6,0	6,6	7,1	6,4	2,2
1998	4,9	4,7	4,8	4,9	4,6	8,5	4,8	4,6	4,8	4,9	4,7	4,6	4,7	4,9	4,8	5,0	5,6	5,3	1,3
1999	4,7	4,7	4,8	4,9	4,5	6,3	4,7	4,6	4,7	4,7	4,7	4,6	4,7	4,8	4,7	5,0	5,0	5,6	1,8
1999 Jul	4,9	4,9	4,9	5,1	4,7	6,4	4,9	4,8	4,9	4,9	4,9	4,8	4,9	5,0	4,9	5,3	5,3	5,8	1,7
Aug	5,1	5,1	5,2	5,4	4,9	6,7	5,2	5,0	5,2	5,1	5,2	5,0	5,1	5,2	5,2	5,5	5,3	5,9	1,9
Sep	5,3	5,2	5,3	5,6	5,0	6,6	5,3	5,2	5,3	5,3	5,3	5,2	5,3	5,4	5,3	5,7	5,6	5,9	1,8
Oct	5,5	5,5	5,6	5,8	5,3	7,0	5,6	5,4	5,6	5,5	5,5	5,4	5,5	5,6	5,6	5,9	5,8	6,1	1,8
Nov	5,2	5,2	5,3	5,4	5,0	6,6	5,3	5,2	5,3	5,2	5,3	5,2	5,3	5,4	5,3	5,6	5,2	6,0	1,8
Dec	5,3	5,3	5,4	5,5	5,2	6,4	5,4	5,3	5,4	5,4	5,3	5,3	5,4	5,5	5,4	5,6	5,4	6,3	1,7
2000 Jan	5,7	5,7	5,8	5,9	5,5	6,6	5,8	5,7	5,8	5,8	5,6	5,7	5,8	5,8	5,8	6,0	5,8	6,7	1,7
Feb	5,7	5,7	5,8	5,8	5,5	6,5	5,7	5,6	5,8	5,7	5,7	5,7	5,8	5,8	5,7	5,9	5,6	6,5	1,8
Mar	5,5	5,5	5,6	5,6	5,3	6,2	5,6	5,4	5,6	5,6	5,6	5,5	5,6	5,6	5,5	5,5	5,3	6,3	1,8
Apr	5,4	5,4	5,5	5,6	5,2	6,1	5,4	5,3	5,5	5,5	5,4	5,4	5,5	5,6	5,5	5,4	5,3	6,0	1,8
May	5,5	5,5	5,7	5,8	5,4	6,2	5,6	5,5	5,6	5,7	5,6	5,5	5,7	5,7	5,6	5,3	5,4	6,4	1,7
Jun	5,3	5,4	5,5	5,7	5,2	6,1	5,4	5,3	5,4	5,5	5,4	5,3	5,5	5,5	5,4	5,1	5,2	6,1	1,7
Jul	5,4	5,4	5,6	5,8	5,3	6,1	5,5	5,4	5,5	5,6	5,6	5,4	5,6	5,6	5,5	5,3	5,2	6,0	1,7
Aug	5,4	5,4	5,6	5,6	5,2	6,0	5,5	5,4	5,5	5,6	5,5	5,4	5,5	5,6	5,4	5,3	5,3	5,8	1,8
Sep	5,4	5,5	5,6	5,7	5,3	6,0	5,6	5,4	5,5	5,6	5,6	5,4	5,6	5,6	5,5	5,3	5,4	5,8	1,9

Zahlungsbilanz
Balance of payments
Balance des paiements



Zahlungsbilanz
Balance of payments
Balance des paiements



2701 Leistungsbilanz Current account Compte des transactions courantes

	EXTRA-EU-15			EXTRA-EUR-11		
	Einnahmen Credit Crédit	Ausgaben Debit Débit	Saldo Net Solde	Einnahmen Credit Crédit	Ausgaben Debit Débit	Saldo Net Solde
1999 I	279 165	286 166	-7 002	300 900	294 400	6 300
II	312 690	306 171	6 519	325 200	316 600	8 700
III	320 197	318 550	1 647	323 200	318 600	4 500
IV	343 867	345 737	-1 869	354 600	351 300	3 300
2000 I	337 495	360 290	-22 796	359 500	367 400	-7 900
II	:	:	:	380 800	384 800	-4 000

2702 Waren Goods Biens

	EXTRA-EU-15			EXTRA-EUR-11		
	Einnahmen Credit Crédit	Ausgaben Debit Débit	Saldo Net Solde	Einnahmen Credit Crédit	Ausgaben Debit Débit	Saldo Net Solde
1999 I	164 140	163 355	785	179 700	158 200	21 500
II	179 279	171 860	7 419	193 100	168 300	24 900
III	188 194	182 302	5 893	199 800	173 200	26 700
IV	207 112	202 131	4 981	223 400	196 800	26 600
2000 I	203 155	211 438	-8 283	221 200	211 900	9 300
II	:	:	:	238 200	220 400	17 800

2703 Dienstleistungen Services Services

	EXTRA-EU-15			EXTRA-EUR-11		
	Einnahmen Credit Crédit	Ausgaben Debit Débit	Saldo Net Solde	Einnahmen Credit Crédit	Ausgaben Debit Débit	Saldo Net Solde
1999 I	53 069	54 197	-1 130	50 800	54 000	-3 300
II	82 237	57 734	4 504	59 300	59 100	200
III	67 670	63 064	4 605	62 400	63 600	-1 200
IV	63 556	62 827	730	63 600	66 800	-3 200
2000 I	60 486	62 011	-1 525	58 500	63 900	-5 400
II	:	:	:	64 800	66 600	-1 700

Die Europäische Zentralbank (EZB) und Eurostat haben sich auf einen neuen Ansatz zur Erstellung der Zahlungsbilanzstatistiken der Eurozone und der Europäischen Union geeinigt. / The European Central Bank (ECB) and Eurostat have agreed on a common new approach for compiling the balance of payments statistics for the euro-zone and of the European Union. / NB: La Banque centrale européenne (BCE) et Eurostat ont décidé d'une nouvelle approche commune de calcul des statistiques de la balance des paiements pour la zone euro ainsi que pour l'Union européenne.

Seit Mai 1999 und in Übereinstimmung mit diesem neuen Ansatz deckt Eurostat (EZB) die vierteljährlichen EU-15 (Eurozone) Zahlungsbilanzen durch Zusammenfügung der erfaßten Transaktionen gegenüber den Nicht-EU (Eurozone) -Staaten ab. / From May 1999 onwards, and in line with this new approach, Eurostat (ECB) covers the quarterly EU-15 (euro-zone) balance of payments by aggregating the recorded transactions vis-à-vis countries outside the European Union (euro-zone). / À partir de mai 1999, et conformément à cette nouvelle approche de calcul, Eurostat (BCE) va couvrir la balance des paiements trimestrielle de l'Union européenne vis-à-vis des pays extérieurs à l'Union européenne (zone Euro).

Zahlungsbilanz
Balance of payments
Balance des paiements



2704 Einkommen Income Revenus

	EXTRA-EU-15			EXTRA-EUR-11		
	Einnahmen Credit Crédit	Ausgaben Debit Débit	Saldo Net Solde	Einnahmen Credit Crédit	Ausgaben Debit Débit	Saldo Net Solde
1999 II	63 369	63 824	-455	58 000	65 100	-7 100
III	56 489	60 124	-3 637	48 000	54 400	-6 400
IV	64 532	65 989	-1 456	52 500	59 000	-6 500
2000 I	65 050	72 429	-7 383	54 700	60 900	-6 200
II	:	:	:	62 400	71 400	-9 000

2705 Laufende Übertragungen Current transfers Transferts courants

	EXTRA-EU-15			EXTRA-EUR-11		
	Einnahmen Credit Crédit	Ausgaben Debit Débit	Saldo Net Solde	Einnahmen Credit Crédit	Ausgaben Debit Débit	Saldo Net Solde
1999 II	7 804	12 754	-4 951	14 900	24 200	-9 300
III	7 845	13 058	-5 212	12 900	27 500	-14 500
IV	8 667	14 793	-6 126	15 200	28 700	-13 400
2000 I	8 807	14 413	-5 606	25 200	30 700	-5 500
II	:	:	:	15 300	26 200	-10 900

Die Europäische Zentralbank (EZB) und Eurostat haben sich auf einen neuen Ansatz zur Erstellung der Zahlungsbilanzstatistiken der Eurozone und der Europäischen Union geeinigt. / The European Central Bank (ECB) and Eurostat have agreed on a common new approach for compiling the balance of payments statistics to the euro-zone and of the European Union. / NB: La Banque centrale européenne (BCE) et Eurostat ont décidé d'une nouvelle approche commune de calcul des statistiques de la balance des paiements pour la zone euro ainsi que pour l'Union européenne.

Seit Mai 1999 und in Übereinstimmung mit diesem neuen Ansatz deckt Eurostat (EZB) die vierteljährlichen EU-15 (Eurozone) Zahlungsbilanzen durch Zusammenfügung der erfaßten Transaktionen gegenüber den Nicht-EU (Eurozone) -Staaten ab. / From May 1999 onwards, and in line with this new approach, Eurostat (ECB) covers the quarterly EU-15 (euro-zone) balance of payments by aggregating the recorded transactions vis-à-vis countries outside the European Union (euro-zone). / À partir de mai 1999, et conformément à cette nouvelle approche de calcul, Eurostat (BCE) va couvrir la balance des paiements trimestrielle de l'Union européenne vis-à-vis des pays extérieurs à l'Union européenne (zone Euro).

Zahlungsbilanz
Balance of payments
Balance des paiements



	Waren																		Biens
	Einnahmen																		
	Mio. ECU																		Mio ECU
	EU-15	EUR-11	BL	DK	D	EL	E	F	IRL	I	NL	A	P	FIN	S	UK	US	JP	
1998 I	482 901	388 850	34 644	10 822	118 647	1 174	24 114	67 830	13 655	52 879	48 038	13 493	5 757	9 793	19 354	62 701	157 178	87 318	
II	495 997	402 725	35 279	10 033	123 507	1 631	26 404	68 354	14 240	57 475	47 418	14 161	5 932	9 955	19 534	62 074	153 143	82 182	
III	466 907	378 298	32 790	10 808	118 127	1 484	22 302	63 623	14 510	52 812	45 523	13 806	5 511	9 294	17 681	58 636	141 278	81 033	
IV	493 120	401 444	34 549	11 067	124 051	1 763	25 186	69 710	15 549	53 299	49 055	14 569	5 790	9 686	19 434	59 412	148 666	83 688	
1999 I	470 526	382 347	33 383	10 918	118 293	1 802	24 304	66 623	14 122	48 890	47 739	14 037	5 951	9 005	18 833	56 626	146 165	83 630	
II	500 316	406 886	34 506	11 254	126 149	1 964	26 830	69 448	15 149	55 593	48 780	14 822	6 015	9 534	19 759	60 453	159 957	87 947	
III	500 681	403 534	35 998	11 516	126 689	2 056	23 604	67 879	16 198	53 470	49 157	14 991	5 972	9 576	19 195	64 380	159 630	99 115	
IV	559 572	451 551	40 844	13 104	138 789	2 211	29 506	75 738	17 484	58 898	56 223	16 654	6 143	11 272	22 231	70 475	178 181	:	
2000 I	560 128	449 887	41 535	12 195	140 185	2 228	29 085	75 137	17 768	57 404	55 113	15 942	6 804	10 914	22 920	72 898	:	:	

	Waren																		Biens
	Ausgaben																		
	Mio. ECU																		Mio ECU
	EU-15	EUR-11	BL	DK	D	EL	E	F	IRL	I	NL	A	P	FIN	S	UK	US	JP	
1998 I	455 261	356 029	33 384	10 234	102 606	4 494	27 396	62 470	9 209	47 753	43 381	14 719	8 120	8 991	15 426	69 078	200 624	62 481	
II	460 902	360 813	33 251	9 418	105 003	4 694	29 466	62 414	9 381	48 580	42 400	14 556	8 845	6 917	15 446	70 531	206 871	54 596	
III	433 597	337 993	31 023	9 522	100 736	4 497	27 384	57 673	8 721	42 202	40 969	14 615	7 995	6 675	14 306	67 279	207 930	53 798	
IV	461 019	364 206	32 901	10 105	105 640	4 751	30 365	63 521	9 828	46 076	44 415	15 406	9 065	6 989	15 635	66 322	203 168	54 183	
1999 I	452 332	354 352	31 549	9 877	103 116	5 368	29 142	62 400	9 219	45 342	42 919	15 236	8 689	6 740	15 206	67 529	205 865	57 202	
II	478 062	376 612	32 594	9 751	109 804	6 038	33 404	65 098	9 684	50 502	43 878	15 460	9 293	6 895	15 659	70 002	235 914	60 872	
III	479 879	372 605	34 517	9 834	110 139	6 286	31 587	62 179	9 958	46 803	45 238	16 081	9 177	6 926	16 076	75 078	255 697	67 773	
IV	536 418	420 076	39 280	10 953	119 195	7 224	37 659	71 221	11 359	54 999	51 074	17 123	10 247	7 919	18 275	79 890	271 485	:	
2000 I	547 851	427 031	39 325	10 982	124 261	7 835	36 537	72 578	12 097	55 744	51 444	16 501	10 823	7 721	18 410	83 593	:	:	

	Waren																		Biens
	Saldo																		
	Mio. ECU																		Mio ECU
	EU-15	EUR-11	BL	DK	D	EL	E	F	IRL	I	NL	A	P	FIN	S	UK	US	JP	
1998 I	27 640	32 821	1 260	588	16 041	-3 320	-3 282	5 360	4 446	5 126	4 657	-1 226	-2 363	2 802	3 928	-6 377	-43 446	24 837	
II	35 095	41 912	2 028	615	18 504	-3 063	-3 062	5 940	4 859	8 895	5 018	-395	-2 913	3 038	4 088	-8 457	-53 728	27 586	
III	33 310	40 305	1 767	1 286	17 391	-3 013	-5 082	5 950	5 789	10 610	4 554	-809	-2 484	2 619	3 375	-8 643	-66 652	27 235	
IV	32 101	37 238	1 648	962	18 411	-2 988	-5 179	6 189	5 721	7 223	4 640	-837	-3 275	2 697	3 799	-6 910	-54 502	29 505	
1999 I	18 194	27 995	1 834	1 041	15 177	-3 566	-4 838	4 223	4 903	3 548	4 820	-1 199	-2 738	2 265	3 627	-10 903	-59 700	26 428	
II	22 254	30 274	1 912	1 503	16 345	-4 074	-6 574	4 350	5 465	5 091	4 902	-638	-3 278	2 699	4 100	-9 549	-75 957	27 075	
III	20 802	30 929	1 481	1 682	16 550	-4 230	-7 983	5 700	6 240	6 667	3 919	-1 090	-3 205	2 650	3 119	-10 698	-96 067	31 342	
IV	23 154	31 475	1 564	2 151	19 594	-5 013	-8 153	4 517	6 125	3 899	5 149	-469	-4 104	3 353	3 958	-9 415	-93 304	:	
2000 I	12 277	22 856	2 210	1 213	15 924	-5 607	-7 452	2 559	5 671	1 660	3 669	-559	-4 019	3 193	4 510	-10 695	:	:	

Zahlungsbilanz
Balance of payments
Balance des paiements



	Diensteleistungen																		Services																	
	Einnahmen																		credit																	
2709	Mio. ECU																		Mio ECU																	
	EU-15	EUR-11	BL	DK	D	EL	E	F	IRL	I	NL	A	P	FIN	S	UK	US	JP	EU-15	EUR-11	BL	DK	D	EL	E	F	IRL	I	NL	A	P	FIN	S	UK	US	JP
1998 I	118 815	87 252	8 225	2 964	17 095	1 848	8 964	17 125	1 125	13 603	10 824	7 309	1 527	1 455	3 841	20 910	57 898	16 126	118 815	87 252	8 225	2 964	17 095	1 848	8 964	17 125	1 125	13 603	10 824	7 309	1 527	1 455	3 841	20 910	57 898	16 126
II	128 343	95 455	8 204	3 349	18 028	2 476	10 949	19 631	1 468	16 448	11 816	5 517	1 885	1 509	4 376	22 687	58 516	13 813	128 343	95 455	8 204	3 349	18 028	2 476	10 949	19 631	1 468	16 448	11 816	5 517	1 885	1 509	4 376	22 687	58 516	13 813
III	143 649	105 955	8 736	3 709	20 256	3 472	13 313	20 591	1 946	18 713	11 699	6 554	2 537	1 610	4 699	25 814	61 161	13 506	143 649	105 955	8 736	3 709	20 256	3 472	13 313	20 591	1 946	18 713	11 699	6 554	2 537	1 610	4 699	25 814	61 161	13 506
IV	126 493	94 956	8 331	3 535	19 358	2 188	10 636	19 564	1 451	13 755	11 656	6 965	1 774	1 466	4 428	21 386	56 101	12 729	126 493	94 956	8 331	3 535	19 358	2 188	10 636	19 564	1 451	13 755	11 656	6 965	1 774	1 466	4 428	21 386	56 101	12 729
1999 I	119 841	88 707	8 892	3 195	16 435	2 491	10 202	17 002	2 824	11 788	11 531	7 141	1 538	1 374	4 019	21 429	58 128	13 907	119 841	88 707	8 892	3 195	16 435	2 491	10 202	17 002	2 824	11 788	11 531	7 141	1 538	1 374	4 019	21 429	58 128	13 907
II	138 291	101 926	9 290	3 547	19 544	3 853	12 637	19 785	3 573	14 940	12 238	6 487	1 933	1 529	4 617	24 348	62 548	14 006	138 291	101 926	9 290	3 547	19 544	3 853	12 637	19 785	3 573	14 940	12 238	6 487	1 933	1 529	4 617	24 348	62 548	14 006
III	153 653	111 887	9 526	4 140	20 432	5 167	14 911	21 711	3 650	17 360	12 451	7 654	2 468	1 724	4 937	27 522	69 812	13 747	153 653	111 887	9 526	4 140	20 432	5 167	14 911	21 711	3 650	17 360	12 451	7 654	2 468	1 724	4 937	27 522	69 812	13 747
IV	142 386	105 383	10 011	4 010	21 718	4 055	12 441	19 787	3 764	13 522	13 254	7 329	1 942	1 615	5 015	23 923	67 681	:	142 386	105 383	10 011	4 010	21 718	4 055	12 441	19 787	3 764	13 522	13 254	7 329	1 942	1 615	5 015	23 923	67 681	:
2000 I	135 797	99 139	10 487	4 018	19 744	3 718	11 076	17 653	3 209	12 222	13 474	8 005	1 710	1 559	4 779	24 143	:	:	135 797	99 139	10 487	4 018	19 744	3 718	11 076	17 653	3 209	12 222	13 474	8 005	1 710	1 559	4 779	24 143	:	:

	Diensteleistungen																		Services																	
	Ausgaben																		debit																	
2710	Mio. ECU																		Mio ECU																	
	EU-15	EUR-11	BL	DK	D	EL	E	F	IRL	I	NL	A	P	FIN	S	UK	US	JP	EU-15	EUR-11	BL	DK	D	EL	E	F	IRL	I	NL	A	P	FIN	S	UK	US	JP
1998 I	114 221	89 836	7 131	3 151	26 281	849	5 692	14 193	3 914	14 085	9 934	5 278	1 534	1 794	4 495	15 890	37 412	26 395	114 221	89 836	7 131	3 151	26 281	849	5 692	14 193	3 914	14 085	9 934	5 278	1 534	1 794	4 495	15 890	37 412	26 395
II	122 961	95 356	7 655	3 582	28 188	888	6 095	14 953	4 094	14 452	10 335	6 304	1 466	1 814	4 896	18 239	42 056	25 505	122 961	95 356	7 655	3 582	28 188	888	6 095	14 953	4 094	14 452	10 335	6 304	1 466	1 814	4 896	18 239	42 056	25 505
III	136 674	106 045	8 308	3 523	32 922	1 092	6 716	16 175	4 710	15 957	11 740	6 261	1 552	1 700	4 829	21 185	44 426	24 432	136 674	106 045	8 308	3 523	32 922	1 092	6 716	16 175	4 710	15 957	11 740	6 261	1 552	1 700	4 829	21 185	44 426	24 432
IV	124 071	97 604	7 667	3 802	28 813	1 071	6 451	14 707	5 130	14 447	10 716	6 398	1 614	1 661	4 732	16 862	37 735	25 063	124 071	97 604	7 667	3 802	28 813	1 071	6 451	14 707	5 130	14 447	10 716	6 398	1 614	1 661	4 732	16 862	37 735	25 063
1999 I	119 626	93 257	7 755	3 211	27 705	1 505	8 297	14 175	5 419	12 964	10 699	5 049	1 453	1 741	4 882	16 771	39 342	24 577	119 626	93 257	7 755	3 211	27 705	1 505	8 297	14 175	5 419	12 964	10 699	5 049	1 453	1 741	4 882	16 771	39 342	24 577
II	131 658	101 103	8 351	3 288	30 728	2 071	6 844	15 016	6 230	13 208	11 167	6 284	1 512	1 763	5 130	20 066	47 805	28 733	131 658	101 103	8 351	3 288	30 728	2 071	6 844	15 016	6 230	13 208	11 167	6 284	1 512	1 763	5 130	20 066	47 805	28 733
III	147 224	111 702	9 233	3 923	34 382	2 452	7 725	16 053	6 189	15 027	12 203	7 341	1 740	1 809	5 512	23 635	51 935	28 209	147 224	111 702	9 233	3 923	34 382	2 452	7 725	16 053	6 189	15 027	12 203	7 341	1 740	1 809	5 512	23 635	51 935	28 209
IV	139 872	108 655	9 067	3 656	33 447	2 693	7 734	15 110	6 661	13 660	11 859	7 538	1 666	1 893	5 621	19 247	46 611	:	139 872	108 655	9 067	3 656	33 447	2 693	7 734	15 110	6 661	13 660	11 859	7 538	1 666	1 893	5 621	19 247	46 611	:
2000 I	136 287	104 353	9 423	4 182	31 699	2 730	7 591	13 739	5 839	13 617	12 262	6 679	1 651	1 853	6 025	18 997	:	:	136 287	104 353	9 423	4 182	31 699	2 730	7 591	13 739	5 839	13 617	12 262	6 679	1 651	1 853	6 025	18 997	:	:

	Diensteleistungen																		Services																	
	Saldo																		net																	
2711	Mio. ECU																		Mio ECU																	
	EU-15	EUR-11	BL	DK	D	EL	E	F	IRL	I	NL	A	P	FIN	S	UK	US	JP	EU-15	EUR-11	BL	DK	D	EL	E	F	IRL	I	NL	A	P	FIN	S	UK	US	JP
1998 I	2 594	-2 584	1 094	-187	-9 186	999	3 272	2 932	-2 789	-482	890	2 031	-7	-339	-654	5 020	20 486	-10 269	2 594	-2 584	1 094	-187	-9 186	999	3 272	2 932	-2 789	-482	890	2 031	-7	-339	-654	5 020	20 486	-10 269
II	5 382	99	549	-233	-10 160	1 588	4 854	4 678	-2 626	1 996	1 481	-787	419	-305	-520	4 448	16 460	-11 692	5 382	99	549	-233	-10 160	1 588	4 854	4 678	-2 626	1 996	1 481	-787	419	-305	-520	4 448	16 460	-11 692
III	6 975	-90	428	186	-12 666	2 380	6 597	4 412	-2 764	2 756	-41	293	985	-90	-130	4 629	16 735	-10 932	6 975	-90	428	186	-12 666	2 380	6 597	4 412	-2 764	2 756	-41	293	985	-90	-130	4 629	16 735	-10 932
IV	2 422	-2 648	664	-267	-9 455	1 117	4 185	4 857	-3 679	-692	940	567	160	-195	-304	4 524	18 366	-12 334	2 422	-2 648	664	-267	-9 455	1 117	4 185	4 857	-3 679	-692	940	567	160	-195	-304	4 524	18 366	-12 334
1999 I	215	-4 550	1 137	-16	-11 270	986	3 905	2 827	-2 595	-1 196	832	2 092	85	-367	-863	18 786	18 786	-10 670	215	-4 550	1 137	-16	-11 270	986	3 905	2 827	-2 595	-1 196	832	2 092	85	-367	-863	18 786	18 786	-10 670
II	6 633	823	909	259	-11 184	1 782	5 793	4 769	-2 657	1 732	1 071	203	421	-234	-513	4 282	14 743	-14 727	6 633	823	909	259	-11 184	1 782	5 793	4 769	-2 657	1 732	1 071	203	421	-234	-513	4 282	14 743	-14 727
III	6 429	185	293	217	-13 950	2 715	7 186	5 658	-2 539	2 333	248	313	728	-85	-575	3 887	17 877	-14 462	6 429	185	293	217	-13 950	2 715	7 186	5 658	-2 539	2 333	248	313	728	-85	-575	3 887	17 877	-14 462
IV	2 814	-3 272	824	354	-11 729	1 362	4 707	4 677	-2 897	-138	1 395	-209	276	-278	-606	4 676	21 070	:	2 814	-3 272	824	354	-11 729	1 362	4 707	4 677	-2 897	-138	1 395	-209	276	-278	-606	4 676	21 070	:
2000 I	-490	-5 214	1 064	-184	-11 955	988	3 485	3 914	-2 630	-1 395	1 212	1 326	59	-294	-1 246	5 146	:	:	-490	-5 214	1 064	-184	-11 955	988	3 485	3 914	-2 630	-1 395	1 212	1 326	59	-294	-1 246	5 146	:	:

Zahlungsbilanz
Balance of payments
Balance des paiements



	2712 Verkehr Einnahmen Mio. ECU																	
	EU-15	EUR-11	BL	DK	D	EL	E	F	IRL	I	NL	A	P	FIN	S	UK	US	JP
1998 I	26 811	20 266	2 106	1 535	3 858	391	1 354	4 465	210	2 215	4 336	967	313	442	900	3 719	9 921	4 691
II	30 347	22 607	2 218	1 698	4 526	508	1 739	4 709	286	2 502	4 774	1 006	375	472	1 103	4 431	10 234	4 673
III	31 776	23 341	2 259	1 651	4 892	507	1 824	4 646	328	2 516	4 899	1 085	408	484	1 154	5 123	10 826	4 846
IV	29 710	22 665	2 194	1 630	4 996	528	1 553	4 978	229	2 262	4 716	979	333	445	1 004	3 863	9 661	4 787
1999 I	26 962	20 168	2 087	1 534	3 755	717	1 432	4 309	255	2 067	4 715	905	271	372	875	3 668	9 816	4 834
II	30 631	22 520	2 223	1 483	4 712	1 101	1 792	4 570	332	2 304	4 844	969	354	420	1 091	4 436	11 136	5 180
III	32 780	23 670	2 362	1 662	4 985	1 346	2 052	4 783	399	2 381	4 771	1 108	385	444	1 057	5 045	12 315	5 634
IV	33 332	24 390	2 654	1 777	5 435	1 695	1 794	5 054	310	2 451	4 840	1 069	350	433	1 074	4 396	12 270	:
2000 I	30 384	21 791	2 442	1 882	4 276	1 691	1 768	4 099	285	2 099	5 014	1 079	273	456	977	4 043	:	:

	2713 Verkehr Ausgaben Mio. ECU																	
	EU-15	EUR-11	BL	DK	D	EL	E	F	IRL	I	NL	A	P	FIN	S	UK	US	JP
1998 I	27 700	20 435	1 596	1 543	4 968	240	1 465	4 320	482	2 909	3 146	673	406	470	733	4 749	10 471	6 407
II	30 141	22 054	1 621	1 600	5 535	286	1 789	4 669	505	3 068	3 263	700	439	465	849	5 352	11 686	6 071
III	31 427	23 148	1 710	1 562	6 014	284	1 934	4 687	470	3 280	3 428	754	419	452	779	5 654	12 117	6 680
IV	29 546	22 263	1 686	1 565	5 946	332	1 757	4 499	524	2 907	3 356	674	448	466	719	4 667	10 599	6 205
1999 I	27 581	20 314	1 448	1 478	4 905	271	1 458	4 306	524	2 893	3 290	610	421	459	713	4 805	10 922	6 224
II	30 009	22 095	1 591	1 427	5 607	519	1 791	4 561	545	3 022	3 320	676	486	496	841	5 127	13 256	6 731
III	32 122	23 233	1 751	1 516	5 984	698	2 092	4 551	551	3 050	3 536	714	486	518	871	5 804	14 595	7 759
IV	33 319	24 555	2 019	1 624	6 414	775	1 953	5 035	616	3 105	3 609	729	524	551	934	5 431	13 734	:
2000 I	31 878	22 663	2 045	1 815	5 612	897	1 843	4 122	589	3 250	3 471	698	510	523	828	5 675	:	:

	2714 Verkehr Saldo Mio. ECU																	
	EU-15	EUR-11	BL	DK	D	EL	E	F	IRL	I	NL	A	P	FIN	S	UK	US	JP
1998 I	-889	-169	510	-8	-1 110	151	-111	145	-272	-694	1 190	294	-93	-28	167	-1 030	-550	-1 716
II	206	553	597	98	-1 009	222	-50	40	-219	-566	1 511	306	-64	7	254	-921	-1 452	-1 398
III	349	193	549	89	-1 122	223	-110	-41	-142	-764	1 471	331	-11	32	375	-531	-1 291	-1 834
IV	164	422	508	65	-950	196	-204	479	-295	-645	1 360	305	-115	-21	285	-804	-938	-1 418
1999 I	-619	-146	639	56	-1 150	446	-26	3	-269	-826	1 425	295	-150	-87	162	-1 137	-1 106	-1 390
II	622	425	632	56	-895	582	1	9	-213	-718	1 524	293	-132	-76	250	-691	-2 120	-1 551
III	658	437	611	146	-999	648	-40	232	-152	-669	1 235	394	-101	-74	186	-759	-2 280	-2 125
IV	13	-165	635	153	-979	920	-159	19	-306	-654	1 231	340	-174	-118	140	-1 035	-1 464	:
2000 I	-1 494	-872	397	67	-1 336	794	-75	-23	-304	-1 151	1 543	381	-237	-67	149	-1 632	:	:

Zahlungsbilanz
Balance of payments
Balance des paiements



	Reisen Einnahmen Mio. ECU																		Travel credit Mio ECU																		Voyages crédit Mio ECU																	
	EU-15	EUR-11	BL	DK	D	EL	E	F	IRL	I	NL	A	P	FIN	S	UK	US	JP	EU-15	EUR-11	BL	DK	D	EL	E	F	IRL	I	NL	A	P	FIN	S	UK	US	JP																		
1998 I	30 790	24 944	1 161	492	3 364	780	5 046	5 195	327	4 329	1 263	3 142	835	282	702	3 872	18 373	837	30 790	24 944	1 161	492	3 364	780	5 046	5 195	327	4 329	1 263	3 142	835	282	702	3 872	18 373	837																		
II	39 940	31 785	1 287	732	3 809	1 272	6 668	6 957	625	7 288	1 647	2 030	1 125	369	979	5 172	18 189	860	39 940	31 785	1 287	732	3 809	1 272	6 668	6 957	625	7 288	1 647	2 030	1 125	369	979	5 172	18 189	860																		
III	52 624	40 722	1 400	1 045	4 218	2 391	8 812	8 548	895	10 118	1 698	2 798	1 738	497	1 231	7 235	21 156	866	52 624	40 722	1 400	1 045	4 218	2 391	8 812	8 548	895	10 118	1 698	2 798	1 738	497	1 231	7 235	21 156	866																		
IV	34 399	27 020	1 021	619	3 585	1 078	6 140	6 045	469	4 925	1 473	2 015	1 039	308	826	4 856	16 786	784	34 399	27 020	1 021	619	3 585	1 078	6 140	6 045	469	4 925	1 473	2 015	1 039	308	826	4 856	16 786	784																		
1999 I	33 241	26 849	1 510	495	3 369	1 185	5 744	5 626	411	4 404	1 323	3 334	880	248	750	3 962	18 215	722	33 241	26 849	1 510	495	3 369	1 185	5 744	5 626	411	4 404	1 323	3 334	880	248	750	3 962	18 215	722																		
II	43 781	34 740	1 673	865	3 932	2 171	7 725	7 918	657	7 558	1 753	2 009	1 170	345	972	5 033	19 112	865	43 781	34 740	1 673	865	3 932	2 171	7 725	7 918	657	7 558	1 753	2 009	1 170	345	972	5 033	19 112	865																		
III	55 994	42 732	1 848	1 205	4 424	3 244	9 821	9 508	909	9 332	1 804	2 919	1 655	512	1 262	7 551	24 256	789	55 994	42 732	1 848	1 205	4 424	3 244	9 821	9 508	909	9 332	1 804	2 919	1 655	512	1 262	7 551	24 256	789																		
IV	38 968	30 336	1 579	820	3 969	1 697	7 192	6 522	433	5 422	1 710	2 071	1 109	329	904	5 211	20 277	:	38 968	30 336	1 579	820	3 969	1 697	7 192	6 522	433	5 422	1 710	2 071	1 109	329	904	5 211	20 277	:																		
2000 I	36 295	28 885	1 750	665	3 463	1 484	6 043	6 116	371	4 653	1 697	3 484	1 046	262	850	4 411	:	:	36 295	28 885	1 750	665	3 463	1 484	6 043	6 116	371	4 653	1 697	3 484	1 046	262	850	4 411	:	:																		

	Reisen Ausgaben Mio. ECU																		Travel débit Mio ECU																		Voyages débit Mio ECU																	
	EU-15	EUR-11	BL	DK	D	EL	E	F	IRL	I	NL	A	P	FIN	S	UK	US	JP	EU-15	EUR-11	BL	DK	D	EL	E	F	IRL	I	NL	A	P	FIN	S	UK	US	JP																		
1998 I	31 124	22 765	1 575	870	8 867	309	871	3 323	351	3 224	2 015	1 660	447	432	1 536	5 644	11 041	6 336	31 124	22 765	1 575	870	8 867	309	871	3 323	351	3 224	2 015	1 660	447	432	1 536	5 644	11 041	6 336																		
II	38 314	27 523	2 094	1 008	10 982	331	1 060	3 877	567	3 510	2 150	2 344	466	473	1 777	7 675	14 189	5 982	38 314	27 523	2 094	1 008	10 982	331	1 060	3 877	567	3 510	2 150	2 344	466	473	1 777	7 675	14 189	5 982																		
III	50 992	37 108	2 655	1 215	14 355	528	1 414	5 058	785	5 625	3 357	2 730	600	529	1 960	10 181	15 892	6 714	50 992	37 108	2 655	1 215	14 355	528	1 414	5 058	785	5 625	3 357	2 730	600	529	1 960	10 181	15 892	6 714																		
IV	33 878	24 498	1 565	990	9 484	391	1 125	3 638	414	3 348	2 194	1 762	559	409	1 618	6 381	10 572	6 679	33 878	24 498	1 565	990	9 484	391	1 125	3 638	414	3 348	2 194	1 762	559	409	1 618	6 381	10 572	6 679																		
1999 I	33 214	23 883	1 864	988	9 243	713	1 061	3 599	310	3 383	1 961	1 549	476	437	1 646	5 984	11 519	6 718	33 214	23 883	1 864	988	9 243	713	1 061	3 599	310	3 383	1 961	1 549	476	437	1 646	5 984	11 519	6 718																		
II	41 969	29 452	2 464	1 115	11 719	858	1 163	4 290	667	3 659	2 389	2 135	482	484	1 826	8 718	15 630	6 747	41 969	29 452	2 464	1 115	11 719	858	1 163	4 290	667	3 659	2 389	2 135	482	484	1 826	8 718	15 630	6 747																		
III	55 026	38 460	3 112	1 419	14 494	1 061	1 600	5 454	868	5 519	3 398	2 838	631	546	2 161	11 905	18 123	9 065	55 026	38 460	3 112	1 419	14 494	1 061	1 600	5 454	868	5 519	3 398	2 838	631	546	2 161	11 905	18 123	9 065																		
IV	38 567	26 652	2 022	1 065	10 033	1 106	1 357	4 142	477	3 297	2 295	2 049	537	443	1 899	7 845	13 033	:	38 567	26 652	2 022	1 065	10 033	1 106	1 357	4 142	477	3 297	2 295	2 049	537	443	1 899	7 845	13 033	:																		
2000 I	37 817	26 373	2 122	1 105	9 956	1 093	1 160	3 858	410	3 325	2 796	1 773	513	460	1 932	7 314	:	:	37 817	26 373	2 122	1 105	9 956	1 093	1 160	3 858	410	3 325	2 796	1 773	513	460	1 932	7 314	:	:																		

	Reisen Saldo Mio. ECU																		Travel net Mio ECU																		Voyages solde Mio ECU																	
	EU-15	EUR-11	BL	DK	D	EL	E	F	IRL	I	NL	A	P	FIN	S	UK	US	JP	EU-15	EUR-11	BL	DK	D	EL	E	F	IRL	I	NL	A	P	FIN	S	UK	US	JP																		
1998 I	-334	2 179	-414	-378	-5 503	471	4 175	1 872	-24	1 105	-752	1 482	388	-150	-834	-1 772	7 332	-5 499	-334	2 179	-414	-378	-5 503	471	4 175	1 872	-24	1 105	-752	1 482	388	-150	-834	-1 772	7 332	-5 499																		
II	1 626	4 262	-907	-276	-7 173	941	5 608	3 060	58	3 758	-503	-314	659	-104	-798	-2 503	4 000	-5 122	1 626	4 262	-907	-276	-7 173	941	5 608	3 060	58	3 758	-503	-314	659	-104	-798	-2 503	4 000	-5 122																		
III	1 632	3 614	-1 255	-170	-10 137	1 863	7 398	3 490	110	4 493	-1 659	68	1 138	-32	-729	-2 946	5 264	-5 848	1 632	3 614	-1 255	-170	-10 137	1 863	7 398	3 490	110	4 493	-1 659	68	1 138	-32	-729	-2 946	5 264	-5 848																		
IV	821	2 522	-544	-371	-5 899	687	5 015	2 407	55	1 577	-721	253	480	-101	-792	-1 525	6 214	-5 895	821	2 522	-544	-371	-5 899	687	5 015	2 407	55	1 577	-721	253	480	-101	-792	-1 525	6 214	-5 895																		
1999 I	27	2 966	-354	-493	-5 674	472	4 683	2 027	101	1 021	-638	1 785	404	-189	-896	-2 022	6 696	-5 996	27	2 966	-354	-493	-5 674	472	4 683	2 027	101	1 021	-638	1 785	404	-189	-896	-2 022	6 696	-5 996																		
II	1 812	6 288	-791	-250	-7 787	1 313	6 562	3 628	-10	3 899	-636	-126	688	-139	-854	-3 685	3 482	-5 882	1 812	6 288	-791	-250	-7 787	1 313	6 562	3 628	-10	3 899	-636	-126	688	-139	-854	-3 685	3 482	-5 882																		
III	968	4 272	-1 284	-214	-10 070	2 163	8 221	4 054	41	3 813	-1 594	81	1 024	-34	-899	-4 354	6 133	-8 276	968	4 272	-1 284	-214	-10 070	2 163	8 221	4 054	41	3 813	-1 594	81	1 024	-34	-899	-4 354	6 133	-8 276																		
IV	401	3 684	-443	-245	-6 064	591	5 835	2 380	-44	2 125	-585	22	572	-114	-995	-2 634	7 244	:	401	3 684	-443	-245	-6 064	591	5 835	2 380	-44	2 125	-585	22	572	-114	-995	-2 634	7 244	:																		
2000 I	-1 622	2 512	-372	-440	-6 493	391	4 883	2 258	-39	1 328	-1 099	1 711	533	-198	-1 082	-2 903	:	:	-1 622	2 512	-372	-440	-6 493	391	4 883	2 258	-39	1 328	-1 099	1 711	533	-198	-1 082	-2 903	:	:																		

Zahlungsbilanz
Balance of payments
Balance des paiements



	Sonstige Dienstleistungen										Other services					Autres services			
	Einnahmen										credit					crédit			
	Mio. ECU										Mio ECU					Mio ECU			
	EU-15	EUR-11	B/L	DK	D	EL	E	F	IRL	I	NL	A	P	FIN	S	UK	US	JP	
1998 I	59 214	42 042	4 958	937	9 873	677	2 564	7 465	588	7 059	5 225	3 200	379	731	2 239	13 319	29 604	10 598	
II	58 058	41 063	4 699	919	9 693	696	2 542	7 965	557	6 678	5 395	2 481	385	668	2 294	13 084	30 093	8 280	
III	59 249	41 892	5 077	1 013	11 146	574	2 677	7 397	723	6 079	5 102	2 671	391	629	2 314	13 456	29 179	7 788	
IV	62 384	45 251	5 116	1 286	10 777	582	2 943	8 541	753	6 568	5 467	3 971	402	713	2 598	12 667	29 654	7 158	
1999 I	59 638	41 690	5 295	1 166	9 311	589	3 026	7 067	2 158	5 297	5 493	2 902	387	754	2 394	13 799	30 097	8 351	
II	63 879	44 666	5 364	1 199	10 900	581	3 120	7 297	2 584	5 078	5 641	3 509	409	764	2 554	14 879	32 300	7 961	
III	64 879	45 485	5 316	1 273	11 023	577	3 038	7 420	2 342	5 647	5 876	3 627	428	768	2 618	14 926	33 241	7 324	
IV	70 086	50 657	5 778	1 413	12 314	663	3 455	8 211	3 021	5 649	6 704	4 189	483	853	3 037	14 316	35 134	:	
2000 I	69 118	48 463	6 295	1 471	12 005	543	3 265	7 438	2 553	5 470	6 763	3 442	391	841	2 952	15 689	:	:	

	Sonstige Dienstleistungen										Other services					Autres services			
	Ausgaben										debit					débit			
	Mio. ECU										Mio ECU					Mio ECU			
	EU-15	EUR-11	B/L	DK	D	EL	E	F	IRL	I	NL	A	P	FIN	S	UK	US	JP	
1998 I	55 397	46 636	3 960	738	12 446	300	3 356	6 550	3 081	7 952	4 773	2 945	681	892	2 226	5 497	15 900	13 652	
II	54 506	45 779	3 940	974	11 671	271	3 246	6 407	3 022	7 874	4 922	3 260	561	876	2 270	5 212	16 181	13 452	
III	54 255	45 789	3 943	746	12 553	280	3 368	6 434	3 455	7 052	4 955	2 777	533	719	2 090	5 350	16 417	11 038	
IV	60 647	50 843	4 416	1 247	13 383	348	3 569	6 570	4 192	8 192	5 166	3 962	607	786	2 395	5 814	16 584	12 179	
1999 I	58 831	49 060	4 443	745	13 557	521	3 778	6 270	4 585	6 888	5 448	2 890	556	845	2 523	5 982	16 901	11 635	
II	59 680	49 556	4 296	746	13 402	694	3 890	6 165	5 018	6 527	5 458	3 473	544	783	2 463	6 221	18 919	15 255	
III	60 076	50 009	4 370	988	13 904	673	4 033	6 048	4 770	6 458	5 269	3 789	623	745	2 480	5 926	19 217	11 385	
IV	67 986	57 448	5 046	967	17 000	812	4 424	5 933	5 568	7 258	5 955	4 760	605	899	2 788	5 971	19 844	:	
2000 I	66 592	55 317	5 256	1 262	16 131	740	4 588	5 759	4 840	7 042	5 995	4 208	628	870	3 265	6 008	:	:	

	Sonstige Dienstleistungen										Other services					Autres services			
	Saldo										net					solde			
	Mio. ECU										Mio ECU					Mio ECU			
	EU-15	EUR-11	B/L	DK	D	EL	E	F	IRL	I	NL	A	P	FIN	S	UK	US	JP	
1998 I	3 817	-4 594	998	199	-2 573	377	-792	915	-2 493	-893	452	255	-302	-161	13	7 822	13 704	-3 054	
II	3 550	-4 716	759	-55	-1 978	425	-704	1 558	-2 465	-1 196	473	-779	-176	-208	24	7 872	13 912	-5 172	
III	4 994	-3 897	1 134	267	-1 407	294	-691	963	-2 732	-973	147	-106	-142	-90	224	8 106	12 762	-3 250	
IV	1 737	-5 592	700	39	-2 606	234	-626	1 971	-3 439	-1 624	301	9	-205	-73	203	6 853	13 090	-5 021	
1999 I	807	-7 370	852	421	-4 246	68	-752	797	-2 427	-1 391	45	12	-169	-91	-129	7 817	13 196	-3 264	
II	4 199	-4 890	1 068	453	-2 502	-113	-770	1 132	-2 434	-1 449	183	38	-135	-19	91	8 658	13 381	-7 294	
III	4 803	-4 524	946	285	-2 881	-96	-995	1 372	-2 428	-811	607	-162	-195	23	138	9 000	14 024	-4 061	
IV	2 100	-6 791	732	446	-4 686	-149	-969	2 278	-2 547	-1 609	749	-571	-122	-46	249	8 345	15 290	:	
2000 I	2 526	-6 854	1 039	209	-4 126	-197	-1 323	1 679	-2 287	-1 572	768	-766	-237	-29	-313	9 681	:	:	

Zahlungsbilanz
Balance of payments
Balance des paiements



	Leistungsbilanz und				Current and capital account										Compte courant et de capital				
	Vermögensübertragungen				credit										crédit				
	Einnahmen — Mio. ECU				Mio ECU										Mio ECU				
	EU-15	EUR-11	BL	DK	D	EL	E	F	IRL	I	NL	A	P	FIN	S	UK	US	JP	
1998 I	768 015	585 294	59 463	17 672	159 573	5 165	42 892	106 915	17 531	84 878	67 597	23 820	10 335	12 290	28 445	131 439	278 414	158 699	
II	778 582	595 925	59 809	16 619	165 102	5 788	43 584	107 953	18 596	86 486	68 878	22 517	10 389	12 611	28 544	131 706	274 024	142 257	
III	762 604	579 516	57 197	17 533	160 676	6 980	43 160	101 348	19 702	84 556	66 546	23 113	11 122	12 096	26 809	131 766	259 651	142 612	
IV	778 136	599 921	59 163	17 183	166 399	6 754	42 910	108 784	20 528	82 721	70 904	24 763	11 165	12 584	28 907	125 371	260 023	140 458	
1999 I	763 074	585 387	60 056	17 406	159 527	6 810	44 187	105 675	22 911	77 656	69 081	24 417	10 222	11 655	28 190	125 281	263 770	147 045	
II	815 058	628 246	60 705	17 693	174 015	7 546	46 379	111 519	25 716	87 156	74 881	24 224	11 056	12 595	29 859	131 714	288 102	147 459	
III	812 805	616 653	62 083	18 100	167 828	9 533	45 544	107 939	26 884	84 816	71 717	25 506	11 581	12 755	29 457	139 062	298 070	157 230	
IV	884 248	672 352	88 840	20 881	185 993	6 859	50 109	116 262	30 416	87 713	78 810	27 780	11 511	14 918	33 137	149 019	:	:	
2000 I	893 832	675 055	72 177	19 782	190 763	9 484	50 135	115 819	28 448	85 695	78 792	27 840	11 524	14 062	33 083	156 528	:	:	

	Leistungsbilanz und				Current and capital account										Compte courant et de capital				
	Vermögensübertragungen				debit										débit				
	Ausgaben — Mio. ECU				Mio ECU										Mio ECU				
	EU-15	EUR-11	BL	DK	D	EL	E	F	IRL	I	NL	A	P	FIN	S	UK	US	JP	
1998 I	750 581	568 408	57 113	18 095	161 297	6 083	40 535	97 465	17 620	83 249	64 419	24 039	11 539	11 132	26 311	131 684	:	137 893	
II	756 761	573 064	57 211	17 160	163 031	6 356	42 410	99 819	18 444	79 803	64 344	24 655	12 175	11 172	27 365	132 816	:	117 195	
III	732 360	555 007	54 727	16 638	163 861	6 423	40 976	91 467	18 651	75 628	63 696	24 576	11 332	10 093	24 873	129 419	325 646	120 528	
IV	760 085	581 942	55 856	18 799	166 978	6 649	44 308	98 661	20 082	79 942	67 031	25 904	12 740	10 440	26 911	125 784	:	113 715	
1999 I	754 567	572 002	56 939	16 640	164 192	7 843	43 254	95 594	22 796	77 501	63 970	24 726	11 917	11 113	27 101	130 981	:	130 951	
II	800 967	611 371	58 088	17 007	173 417	8 938	47 342	103 217	25 542	83 403	70 455	25 912	12 710	11 285	29 355	134 296	:	125 220	
III	809 037	608 796	59 875	17 353	177 601	9 739	47 007	98 261	26 777	79 854	67 983	27 619	12 823	10 896	27 986	145 163	:	134 858	
IV	877 602	664 301	65 740	19 697	190 417	11 031	54 027	107 606	29 679	87 799	73 634	29 374	13 982	12 033	32 611	149 962	414 841	:	
2000 I	892 261	666 669	68 642	19 254	193 869	11 928	52 405	106 067	28 055	87 023	75 614	28 124	14 808	12 062	31 362	163 048	:	:	

	Leistungsbilanz und				Current and capital account										Compte courant et de capital				
	Vermögensübertragungen				net										solde				
	Saldo — Mio. ECU				Mio ECU										Mio ECU				
	EU-15	EUR-11	BL	DK	D	EL	E	F	IRL	I	NL	A	P	FIN	S	UK	US	JP	
1998 I	17 434	16 806	2 350	-423	-1 724	-918	2 357	9 450	-89	1 629	3 178	-219	-1 204	1 158	2 134	-245	-30 674	20 806	
II	21 821	22 961	2 598	-541	2 071	-568	1 174	8 134	152	6 683	4 534	-2 138	-1 786	1 439	1 179	-1 110	-46 518	25 062	
III	30 244	24 509	2 470	895	-3 185	557	2 184	9 881	1 051	6 928	2 850	-1 463	-210	2 003	1 936	2 347	-65 995	22 084	
IV	18 051	17 979	3 307	-1 616	-579	105	-1 398	10 123	446	2 779	3 873	-1 141	-1 575	2 144	1 996	-413	-52 223	26 743	
1999 I	8 507	13 385	3 117	766	-4 665	-1 033	933	10 081	115	155	5 111	-309	-1 695	542	1 089	-5 700	-52 932	16 094	
II	14 091	16 875	2 617	686	598	-1 392	-963	8 302	174	3 753	4 426	-1 688	-1 654	1 310	504	-2 582	-75 785	22 239	
III	3 768	7 857	2 108	747	-9 773	-206	-1 463	9 678	107	4 962	3 734	-2 113	-1 242	1 859	1 471	-6 101	-94 304	22 372	
IV	6 646	8 051	3 100	1 184	-4 424	-2 172	-3 918	8 656	737	-86	5 176	-1 594	-2 481	2 885	526	-943	-97 048	:	
2000 I	1 671	8 306	3 535	528	-3 106	-2 444	-2 270	9 752	393	-1 328	3 178	-484	-3 284	2 000	1 721	-6 520	:	:	

Zahlungsbilanz
Balance of payments
Balance des paiements



2724	Direktinvestitionen				Direct investment														Investissements directs	
	Saldo				net														solde	
	Mio. ECU				Mio ECU														Mio ECU	
	EU-15	EUR-11	B/L	DK	D	EL	E	F	IRL	I	NL	A	P	FIN	S	UK	US	JP		
1998 I	-9 694	-15 819	-687	2 529	-2 719	526	-478	-3 634	836	-2 414	-5 588	128	-33	-1 230	-1 706	4 776	12 603	-6 282		
II	-3 837	-5 570	1 895	-391	-5 959	239	-1 285	896	1 075	-5 145	3 391	985	-575	-848	1 330	555	-20 677	-5 050		
III	-32 249	-19 522	-168	-125	-13 668	307	-3 194	-2 707	692	-1 172	496	-993	1 368	-176	-604	-12 305	2 822	-1 771		
IV	-102 142	-58 327	-6 704	239	-40 333	-79	-1 373	-5 787	-902	-1 283	917	1 484	-779	-3 567	-3 096	-40 879	79 730	-5 958		
1999 I	-8 900	-16 784	-1 605	227	-10 193	153	-2 319	-5 095	4 672	-457	-45	187	-63	-1 866	2 000	5 504	-19 846	-3 542		
II	-125 668	-48 500	7 612	-1 778	-22 346	203	-16 830	-26 242	2 522	4 405	269	430	7	1 673	36 512	-112 105	115 829	-1 500		
III	-16 134	-18 125	1 615	-240	-2 756	-57	-2 690	-5 997	4 323	-900	-9 057	-369	-1 567	-727	673	1 615	13 199	-2 583		
IV	-52 178	-44 590	-3 283	554	-8 348	-281	-2 619	-27 328	1 139	-3 070	-129	-234	-404	-314	-1 491	-6 370	15 752	:		
2000 I	-65 125	131 971	-1 508	799	137 621	-183	-1 588	-10 185	3 027	1 284	2 081	415	-519	1 343	-9 958	-187 754	:	:		

2725	Fehler und Auslassungen				Errors and omissions														Erreurs et omissions	
	Saldo				net														solde	
	Mio. ECU				Mio ECU														Mio ECU	
	EU-15	EUR-11	B/L	DK	D	EL	E	F	IRL	I	NL	A	P	FIN	S	UK	US	JP		
1998 I	-9 655	-14 569	117	985	-9 913	-1 018	78	3 847	-405	-8 799	3 067	-345	-1 307	-909	-3 622	8 569	-232	6 835		
II	-20 287	-19 184	172	-431	-3 452	-944	-2 271	-2 325	929	-5 038	-4 060	-1 829	-156	-1 134	-2 666	2 918	8 878	10 623		
III	-14 444	-17 538	196	311	-8 998	-436	-1 407	1 027	2 259	-8 282	-1 808	782	-397	-910	-30	3 249	37 996	-5 805		
IV	1 622	11 897	846	-1 522	14 774	-278	-1 924	4 681	-1 920	-935	-4 655	1 061	2 107	-2 138	-622	-7 853	-35 591	-7 654		
1999 I	50 064	42 674	-93	1 719	37 776	563	-1 868	7 485	-2 681	44	-1 117	948	1 287	893	1 947	3 161	-9 392	-8 321		
II	-20 535	-14 899	227	-1 413	-12 628	192	-1 224	-5 708	4 083	1 665	3 017	-489	-2 318	-1 524	-2 323	-2 092	-36 970	-434		
III	9 307	4 256	-410	174	17 206	398	-779	-4 158	-105	639	-3 062	-725	-2 469	-1 881	3 383	1 096	3 984	302		
IV	-14 723	-11 191	-951	-2 258	-5 514	-1 083	-1 632	603	-2 445	-1 815	-1 167	952	1 278	-500	-4 661	4 470	6 078	:		
2000 I	-43 852	-43 801	-630	-2 998	-26 091	-80	-2 410	-10 659	-1 816	81	-2 251	563	-5	-583	1 878	1 149	:	:		

VOLKSWIRTSCHAFTLICHE GESAMTRECHNUNGEN ESGV 95
NATIONAL ACCOUNTS ESA 95
COMPTES NATIONAUX SEC 95

Bruttoinlandsprodukts - Volumenindex 1995 = 100
 Gross domestic product - Volume index 1995 = 100
 Produit interieur brut - indice de volume 1995 = 100

9

ARBEITSLOSIGKEIT
UNEMPLOYMENT
CHÔMAGE

Arbeitslosenquoten insgesamt - saisonbereinigt
 Unemployment rates total - seasonally adjusted
 Taux de chômage total - désaisonné

12

INDUSTRIELLE PRODUKTION
INDUSTRIAL PRODUCTION
PRODUCTION INDUSTRIELLE

Industrielle Produktion - Industrie insgesamt (ohne Baugewerbe) - Trend - 1995 = 100
 Industrial production - Total industry (excluding construction) - Trend - 1995 = 100
 Production industrielle - Ensemble de l'industrie sans bâtiment- Tendence - 1995 = 100

15

VERBRAUCHERPREISINDEX
CONSUMER PRICES INDICES
INDICES DES PRIX À LA CONSOMMATION

Verbraucherpreisindizes - Gesamtindex - T/T-12 %
 Consumer prices indices - General index - T/T-12 %
 Indices des prix à la consommation - Indice général - T/T-12 %

19

WECHSELKURS
EXCHANGE RATES
TAUX DE CHANGE

Wechselkurs (Durchschnitt) - EUR und USD
 Exchange rate (mean) - EUR and USD
 Taux de change (moyenne) - EUR et USD

23

Umrechnungstabelle des Euro
 Conversion table of the euro
 Table de conversion de l'euro

25



VOLKSWIRTSCHAFTLICHE GESAMTRECHNUNGEN ESGV 95
NATIONAL ACCOUNTS ESA 95
COMPTES NATIONAUX SEC 95

01	VOLKSWIRTSCHAFTLICHE GESAMTRECHNUNGEN ESGV 95 NATIONAL ACCOUNTS ESA 95 COMPTES NATIONAUX SEC 95	
0101	Bruttoinlandsprodukt - Mrd. EUR - in Preisen von 1995 Gross domestic product - Billion EUR - Constant prices 1995 Produit intérieur brut - Mrd EUR - Prix constants 1995	31
0102	Veränderung des Bruttoinlandsprodukts - Volumen (T/T-1 %) Changes in gross domestic product - in volume (T/T-1 %) Évolution du produit intérieur brut - volume (T/T-1 %)	31
0103	Konsumausgaben der privaten Haushalte - Mrd. EUR - in Preisen von 1995 Household final consumption expenditure - Billion EUR - Constant prices 1995 Dépense de consommation finale des ménages - Mrd EUR - Prix constants 1995	32
0104	Veränderung des Konsumausgaben der privaten Haushalte - Volumen (T/T-1 %) Changes in household final consumption expenditure - in volume (T/T-1 %) Évolution de la dépense de consommation finale des ménages - volume (T/T-1 %)	32
0105	Konsumausgaben des Staates - Mrd. EUR - in Preisen von 1995 Government final consumption expenditure - Billion EUR - Constant prices 1995 Dépense de consommation finale des administrations publiques - Mrd EUR - Prix constants 1995	33
0106	Veränderung des Konsumausgaben des Staates - Volumen (T/T-1 %) Changes in the government final consumption expenditure - in volume (T/T-1 %) Évolution de la dépense de consommation finale des administrations publiques - volume (T/T-1 %)	33
0107	Bruttoanlageinvestitionen - Mrd. EUR - in Preisen von 1995 Gross fixed capital formation - Billion EUR - Constant prices 1995 Formation brute de capital fixe - Mrd EUR - Prix constants 1995	34
0108	Veränderung der Bruttoanlageinvestitionen - Volumen (T/T-1 %) Changes in gross fixed capital formation - in volume (T/T-1 %) Évolution de la formation brute de capital fixe - volume (T/T-1 %)	34
0109	Vorratsveränderungen und Nettozugang an Wertsachen - Mio. EUR - in Preisen von 1995 Changes in inventories and acquisitions less disposals of valuables - Mio EUR-Constant prices 1995 Variations de stocks et acquisitions moins cessions d'objets de valeur-Mio EUR-Prix constants 1995	35
0110	Vorratsveränderungen und Nettozugang an Wertsachen - Volumen - % des BIP Changes in inventories and acquisitions less disposals of valuables - in volume - % of GDP Variations de stocks et acquisitions moins cessions d'objets de valeur - volume - % du PIB	35
0111	Ausfuhr von Waren und Dienstleistungen - Mio. EUR - in Preisen von 1995 Exports of goods and services - Mio EUR - Constant prices 1995 Exportations de biens et services - Mio EUR - Prix constants 1995	36
0112	Veränderung der Ausfuhr von Waren und Dienstleistungen - Volumen (T/T-1 %) Changes in exports of goods and services - in volume (T/T-1 %) Évolution des exportations de biens et services - volume (T/T-1 %)	36
0113	Außenhandelssaldo - Mrd. EUR - in Preisen von 1995 External trade balance - Billion EUR - Constant prices 1995 Solde du commerce extérieur - Mrd EUR - Prix constants 1995	37
0114	Außenhandelssaldo - Volumen - % des BIP External trade balance - in volume - % of GDP Solde du commerce extérieur - volume - % du PIB	37
0115	Impliziter Deflator des Bruttoinlandsprodukts - 1995 = 100 - EUR Implicit deflator of gross domestic product - 1995 = 100 - EUR Déflateur implicite du produit intérieur brut - 1995 = 100 - EUR	38
0116	Impliziter Deflator des Bruttoinlandsprodukts - 1995 = 100 (nationale Währung) Implicit deflator of gross domestic product - 1995 = 100 (national currency) Déflateur implicite du produit intérieur brut - 1995 = 100 (monnaie nationale)	38

0117	Veränderung des impliziten Deflators des Bruttoinlandsprodukts - EUR Changes in the implicit deflator of gross domestic product - EUR Évolution du déflateur implicite du produit intérieur brut - EUR	39
0118	Veränderung des impliziten Deflators des Bruttoinlandsprodukts (nationale Währung) Changes in the implicit deflator of gross domestic product (national currency) Évolution du déflateur implicite du produit intérieur brut (monnaie nationale)	39
0119	Impliziter Deflator des inländischen privaten Verbrauchs - EUR - 1995 = 100 Implicit deflator of private final consumption - EUR - 1995 = 100 Déflateur implicite de la consommation nationale privée - EUR - 1995 = 100	40
0120	Impliziter Deflator des inländischen privaten Verbrauchs (nationale Währung) (T/T-1 %) Implicit deflator of private final consumption (national currency) (T/T-1 %) Déflateur implicite de la consommation nationale privée (monnaie nationale) (T/T-1 %)	40
0121	Veränderung des impliziten Deflators des inländischen privaten Verbrauchs - EUR - 1995 = 100 Changes in the implicit deflator of private national consumption - EUR - 1995 = 100 Évolution du déflateur implicite de la consommation nationale privée - EUR - 1995 = 100	41
0122	Veränderung des impliziten Deflators des inländischen privaten Verbrauchs (nationale Währung) Changes in the implicit deflator of private final consumption (national currency) Évolution du déflateur implicite de la consommation nationale privée (monnaie nationale)	41



BESCHÄFTIGUNG
EMPLOYMENT
EMPLOI

02	BESCHÄFTIGUNG EMPLOYMENT EMPLOI	
0201	Gesamtbevölkerung - 1 000 Total population - 1 000 Population totale - 1 000	45
0202	Zivile Erwerbspersonen insgesamt - 1 000 Civilian labour force - 1 000 Population active civile totale - 1 000	45
0203	Zivile Erwerbstätige insgesamt - 1 000 Civilian employment - 1 000 Emploi civil total - 1 000	45
0204	Zivile Arbeitnehmer insgesamt - 1 000 Number of civilian employees - 1 000 Emploi civil salarié total - 1 000	46
0205	Arbeitnehmer Landwirtschaft - 1 000 Number of employees in agriculture - 1 000 Emploi salarié agriculture - 1 000	46
0206	Arbeitnehmer Industrie - 1 000 Number of employees in industry - 1 000 Emploi salarié industrie - 1 000	46
0207	Arbeitnehmer Dienstleistungen - 1 000 Number of employees in services - 1 000 Emploi salarié services - 1 000	46
03	ABHÄNGIG BESCHÄFTIGTE EMPLOYEES EMPLOI SALARIÉ	
0301	Industrie insgesamt (ohne Baugewerbe) - 1995 = 100 Total industry (excluding construction) - 1995 = 100 Ensemble de l'industrie sans bâtiment - 1995 = 100	47
0302	Be- und verarbeitendes Gewerbe - 1995 = 100 Manufacturing - 1995 = 100 Industrie manufacturière - 1995 = 100	47

04	ABHÄNGIG BESCHÄFTIGTE NACH INDUSTRIE-HAUPTGRUPPEN EMPLOYEES BY INDUSTRIAL GROUPINGS EMPLOI SALARIÉ PAR REGROUPEMENTS INDUSTRIELS	
0401	Vorleistungsgüterindustrie - 1995 = 100 Intermediate goods industry - 1995 = 100 Industries des biens intermédiaires - 1995 = 100	48
0402	Investitionsgüterindustrie - 1995 = 100 Capital goods industry - 1995 = 100 Industries des biens d'investissement - 1995 = 100	48
0403	Industrie der dauerhaften Konsumgüter - 1995 = 100 Durable consumer goods industry - 1995 = 100 Industries des biens de consommation durables - 1995 = 100	49
0404	Industrie der nichtdauerhaften Konsumgüter - 1995 = 100 Non-durable consumer goods industry - 1995 = 100 Industries des biens de consommation non durables - 1995 = 100	49
05	ABHÄNGIG BESCHÄFTIGTE NACH AKTIVITÄTEN EMPLOYEES BY ACTIVITY EMPLOI SALARIÉ PAR ACTIVITÉ	
0501	Ernährungsgewerbe - 1995 = 100 Manufacture of food products and beverages - 1995 = 100 Industries alimentaires - 1995 = 100	50
0502	Textilgewerbe - 1995 = 100 Manufacture of textiles - 1995 = 100 Industrie textile - 1995 = 100	50
0503	Bekleidungsgewerbe - 1995 = 100 Manufacture of wearing apparel - 1995 = 100 Industrie de l'habillement et des fourrures - 1995 = 100	51
0504	Chemische Industrie - 1995 = 100 Manufacture of chemicals and chemical products - 1995 = 100 Industrie chimique - 1995 = 100	51
0505	Herstellung von Gummi- und Kunststoffwaren - 1995 = 100 Manufacture of rubber and plastic products - 1995 = 100 Industrie du caoutchouc et des plastiques - 1995 = 100	52
0506	Metallerzeugung und -bearbeitung - 1995 = 100 Manufacture of basic metals - 1995 = 100 Métallurgie - 1995 = 100	52
0507	Maschinenbau - 1995 = 100 Manufacture of machinery and equipment - 1995 = 100 Fabrication de machines et équipements - 1995 = 100	53
0508	Herstellung von Geräten der Elektrizitätserzeugung, -verteilung u. ä. - 1995 = 100 Manufacture of electrical machinery and apparatus - 1995 = 100 Fabrication de machines et appareils électriques - 1995 = 100	53
0509	Fahrzeugbau - 1995 = 100 Manufacture of transport equipment - 1995 = 100 Fabrication de matériels de transport - 1995 = 100	54
	ARBEITSLOSIGKEIT UNEMPLOYMENT CHÔMAGE	
06	ARBEITSLOSIGKEIT UNEMPLOYMENT CHÔMAGE	
0601	Arbeitslosenquoten insgesamt - saisonbereinigt Unemployment rates total - seasonally adjusted Taux de chômage total - désaisonnalisé	57
0602	Arbeitslosenquoten Männer - saisonbereinigt Unemployment rates men - seasonally adjusted Taux de chômage hommes - désaisonnalisé	57

0603	Arbeitslosenquoten Frauen - saisonbereinigt Unemployment rates women - seasonally adjusted Taux de chômage femmes - désaisonné	58
0604	Arbeitslosenquoten unter 25 Jahren alle Personen - saisonbereinigt Unemployment rates of persons under 25 years old - seasonally adjusted Taux de chômage moins de 25 ans total - désaisonné	58
0605	Arbeitslosenquoten Männer unter 25 Jahren - saisonbereinigt Unemployment rates of men under 25 years old - seasonally adjusted Taux de chômage hommes moins de 25 ans - désaisonné	59
0606	Arbeitslosenquoten Frauen unter 25 Jahren - saisonbereinigt Unemployment rates of women under 25 years old - seasonally adjusted Taux de chômage femmes moins de 25 ans - désaisonné	59



INDUSTRIE
INDUSTRY
INDUSTRIE

07	INDUSTRIELLE PRODUKTION INDUSTRIAL PRODUCTION PRODUCTION INDUSTRIELLE	
0701	Industrie insgesamt - 1995 = 100 Total industry -1995 = 100 Ensemble de l'industrie - 1995 = 100	63
0702	Industrie insgesamt (ohne Baugewerbe) - 1995 = 100 Total industry (excluding construction) -1995 = 100 Ensemble de l'industrie sans bâtiment - 1995 = 100	63
0703	Be- und verarbeitendes Gewerbe - 1995 = 100 Manufacturing - 1995 = 100 Industrie manufacturière - 1995 = 100	64
0704	Baugewerbe - 1995 = 100 Construction - 1995 = 100 Construction - 1995 = 100	64
08	PRODUKTION NACH INDUSTRIE-HAUPTGRUPPEN PRODUCTION BY INDUSTRIAL GROUPINGS PRODUCTION PAR REGROUPEMENTS INDUSTRIELS	
0801	Vorleistungsgüterindustrie - 1995 = 100 Intermediate goods industry - 1995 = 100 Industries des biens intermédiaires - 1995 = 100	65
0802	Investitionsgüterindustrie - 1995 = 100 Capital goods industry - 1995 = 100 Industries des biens d'investissement - 1995 = 100	65
0803	Gebrauchsgüterindustrie - 1995 = 100 Durable consumer goods industry - 1995 = 100 Industries des biens de consommation durables - 1995 = 100	66
0804	Verbrauchsgüterindustrie - 1995 = 100 Non-durable consumer goods industry - 1995 = 100 Industries des biens de consommation non durables - 1995 = 100	66
09	PRODUKTION NACH AKTIVITÄTEN PRODUCTION BY ACTIVITY PRODUCTION PAR ACTIVITÉ	
0901	Ernährungsgewerbe - 1995 = 100 Manufacture of food products and beverages - 1995 = 100 Industries alimentaires - 1995 = 100	67
0902	Textilgewerbe - 1995 = 100 Manufacture of textiles - 1995 = 100 Industrie textile - 1995 = 100	67

0903	Bekleidungs-gewerbe - 1995 = 100 Manufacture of wearing apparel - 1995 = 100 Industrie de l'habillement et des fourrures - 1995 = 100	68
0904	Ledergewerbe - 1995 = 100 Tanning and dressing of leather - 1995 = 100 Industrie du cuir et de la chaussure - 1995 = 100	68
0905	Papiergewerbe - 1995 = 100 Manufacture of pulp, paper and paper products - 1995 = 100 Industrie du papier et du carton - 1995 = 100	69
0906	Chemische Industrie - 1995 = 100 Manufacture of chemicals and chemical products - 1995 = 100 Industrie chimique - 1995 = 100	69
0907	Herstellung von Gummi- und Kunststoffwaren - 1995 = 100 Manufacture of rubber and plastic products - 1995 = 100 Industrie du caoutchouc et des plastiques - 1995 = 100	70
0908	Metallerzeugung und -bearbeitung - 1995 = 100 Manufacture of basic metals - 1995 = 100 Métallurgie - 1995 = 100	70
0909	Erzeugung von Roheisen, Stahl und Ferrolegierungen (EGKS) - 1995 = 100 Manufacture of basic iron and steel (ECSC) - 1995 = 100 Sidérurgie (CECA) - 1995 = 100	71
0910	Maschinenbau - 1995 = 100 Manufacture of machinery and equipment - 1995 = 100 Fabrication de machines et équipements - 1995 = 100	71
0911	Herstellung von Geräten der Elektrizitätserzeugung, -verteilung u. ä. - 1995 = 100 Manufacture of electrical machinery and apparatus - 1995 = 100 Fabrication de machines et appareils électriques - 1995 = 100	72
0912	Fahrzeugbau - 1995 = 100 Manufacture of transport equipment - 1995 = 100 Fabrication de matériels de transport - 1995 = 100	72
0913	Energieversorgung - 1995 = 100 Electricity, gas, steam and hot water supply - 1995 = 100 Production et distribution d'électricité, de gaz et de chaleur - 1995 = 100	73
10	INDUSTRIELLER ERZEUGERPREISINDEX INDUSTRIAL PRODUCER PRICE INDEX INDICE DES PRIX À LA PRODUCTION INDUSTRIELLE	
1001	Industrie insgesamt (ohne Baugewerbe) - 1995 = 100 Total industry (excluding construction) - 1995 = 100 Ensemble de l'industrie sans bâtiment - 1995 = 100	74
1002	Be- und verarbeitendes Gewerbe - 1995 = 100 Manufacturing - 1995 = 100 Industrie manufacturière - 1995 = 100	74
1003	Vorleistungsgüterindustrie - 1995 = 100 Intermediate goods industry - 1995 = 100 Industries des biens intermédiaires - 1995 = 100	75
1004	Investitionsgüterindustrie - 1995 = 100 Capital goods industry - 1995 = 100 Industries des biens d'investissement - 1995=100	75
1005	Gebrauchsgüterindustrie - 1995 = 100 Durable consumer goods industry - 1995 = 100 Industries des biens de consommation durables - 1995 = 100	76
1006	Verbrauchsgüterindustrie - 1995 = 100 Non-durable consumer goods industry - 1995 = 100 Industries des biens de consommation non durables - 1995 = 100	76
1007	Ernährungsgewerbe - 1995 = 100 Manufacture of food products and beverages - 1995 = 100 Industries alimentaires - 1995 = 100	77
1008	Textilgewerbe - 1995 = 100 Manufacture of textiles - 1995 = 100 Industrie textile - 1995 = 100	77

1009	Bekleidungsgewerbe - 1995 = 100 Manufacture of wearing apparel - 1995 = 100 Industrie de l'habillement et des fourrures - 1995 = 100	78
1010	Ledergewerbe - 1995 = 100 Tanning and dressing of leather - 1995 = 100 Industrie du cuir et de la chaussure - 1995 = 100	78
1011	Papiergewerbe - 1995 = 100 Manufacture of pulp, paper and paper products - 1995 = 100 Industrie du papier et du carton - 1995 = 100	79
1012	Chemische Industrie - 1995 = 100 Manufacture of chemicals and chemical products - 1995 = 100 Industrie chimique - 1995 = 100	79
1013	Herstellung von Gummi- und Kunststoffwaren - 1995 = 100 Manufacture of rubber and plastic products - 1995 = 100 Industrie du caoutchouc et des plastiques - 1995 = 100	80
1014	Metallerzeugung und -bearbeitung - 1995 = 100 Manufacture of basic metals - 1995 = 100 Métallurgie - 1995 = 100	80
1015	Erzeugung von Roheisen, Stahl und Ferrolegierungen (EGKS) - 1995 = 100 Manufacture of basic iron and steel (ECSC) - 1995 = 100 Sidérurgie (CECA) - 1995 = 100	81
1016	Maschinenbau - 1995 = 100 Manufacture of machinery and equipment - 1995 = 100 Fabrication de machines et équipements - 1995 = 100	81
1017	Herstellung von Geräten der Elektrizitätserzeugung, -verteilung u. ä. - 1995 = 100 Manufacture of electrical machinery and apparatus - 1995 = 100 Fabrication de machines et appareils électriques - 1995 = 100	82
1018	Fahrzeugbau - 1995 = 100 Manufacture of transport equipment - 1995 = 100 Fabrication de matériels de transport - 1995 = 100	82
1019	Energieversorgung - 1995 = 100 Electricity, gas, steam and hot water supply - 1995 = 100 Production et distribution d'électricité, de gaz et de chaleur - 1995 = 100	83
11	LÖHNE WAGES AND SALARIES SALAIRES	
1101	Stundenlöhne Industrie - nominal - 1996 = 100 Hourly wages industry - nominal - 1996 = 100 Salaires horaires industrie - nominaux - 1996 = 100	84
1102	Stundenlöhne Industrie - real - 1996 = 100 Hourly wages industry - in real terms - 1996 = 100 Salaires horaires industrie - réels - 1996 = 100	84
	 ÉNERGIE ENERGY ÉNERGIE	
12	ENERGIE ENERGY ÉNERGIE	
1201	Steinkohleförderung - 1 000 t Coal production - 1 000 t Houille - production - 1 000 t	87
1202	Naturgasgewinnung - TJ Natural gas production - TJ Gaz naturel - production - TJ	87
1203	Rohölförderung - 1 000 t Crude oil production - 1 000 t Pétrole brut - production - 1 000 t	88
1204	Rohölverarbeitung in Raffinerien - 1 000 t Crude oil treated in refineries - 1 000 t Pétrole brut traité dans les raffineries - 1 000 t	88

1205	Elektrizität-Nettoerzeugung insgesamt - GWh Electricity - Total net production - GWh Électricité - production nette totale - GWh	89
1206	Bruttoinlandsverbrauch (alle Erzeugnisse) - 1 000 t RÖE Gross inland consumption (all products) - 1 000 toe Consommation intérieure brute (tous produits) - 1 000 tep	89
1207	Einfuhren insgesamt (alle Erzeugnisse) - 1 000 RÖE Total imports (all products) - 1 000 toe Importations totales (tous produits) - 1 000 tep	90
1208	Ausfuhren insgesamt (alle Erzeugnisse) - 1 000 RÖE Total exports (all products) - 1 000 toe Exportations totales (tous produits) - 1 000 tep	90



DIENSTLEISTUNGEN
SERVICES
SERVICES

13	EINZELHANDEL RETAIL TRADE COMMERCE DE DÉTAIL	
1301	Absatzvolumen des Einzelhandels - 1995 = 100 - saisonbereinigt Volume of retail sales - 1995 = 100 - seasonally adjusted Volume des ventes dans le commerce de détail - 1995 = 100 - désaisonnalisé	93
1302	Absatzvolumen des Einzelhandels: Nahrungs- und Genußmittel - 1995 = 100 - saisonbereinigt Volume of retail sales: food, beverages and tobacco 1995 = 100 - seasonally adjusted Volume des ventes: alimentation, boissons, tabac - 1995 = 100 - désaisonnalisé	93
1303	Absatzvolumen des Einzelhandels: Textilien, Bekleidung, Schuhe - 1995 = 100 Volume of retail sales: textile, clothing and footwear - 1995 = 100 Volume des ventes: textile, habillement et chaussures - 1995 = 100	94
1304	Absatzvolumen des Einzelhandels: Haushaltsartikel - 1995 = 100 Volume of retail sales: household equipment - 1995 = 100 Volume des ventes: produits d'équipement du ménage - 1995 = 100	94
1305	Erstzulassung von Privatfahrzeugen und Kombiwagen - 1995 = 100 First registration of private and commercial cars - 1995 = 100 Premières immatriculations des voitures particulières et commerciales - 1995 = 100	95

14	TOURISMUS TOURISM TOURISME	
1401	Übernachtungen von inländischen Gästen in Hotels und ähnlichen Betrieben Nights of residents in hotels and similar establishments Nuitées des résidents dans les hôtels et établissements assimilés	96
1402	Übernachtungen von nicht-inländischen Gästen in Hotels und ähnlichen Betrieben Nights of non-residents in hotels and similar establishments Nuitées des non - résidents dans les hôtels et établissements assimilés	96
1403	Übernachtungen von inländischen Gästen in ergänzenden Beherbergungsbetrieben Nights of residents in supplementary accomodation establishments Nuitées des résidents dans les établissements complémentaires	97
1404	Übernachtungen von nicht-inländischen Gästen in ergänzenden Beherbergungsbetrieben Nights of non-residents in supplementary accomodation establishments Nuitées des non - résidents dans les établissements complémentaires	97



LANDWIRTSCHAFTLICHE ERZEUGNISSE
AGRICULTURAL PRODUCTS
PRODUITS AGRICOLES

15	LANDWIRTSCHAFTLICHE ERZEUGNISSE AGRICULTURAL PRODUCTS PRODUITS AGRICOLES	
1501	Rind- und Kalbfleisch Schlachtungen - 1 000 t Schlachtgewicht Beef and veal slaughterings - 1 000 t carcass weight Viande bovine abattages - 1 000 t poids carcasse	101
1502	Schweinefleisch, Schlachtungen - 1 000 t Schlachtgewicht Pork slaughterings - 1 000 t carcass weight Viande porcine abattages - 1 000t poids carcasse	101

1503	Molkereibuttererzeugung - 1 000 t Dairy butter - production- 1 000 t Beurre de laiterie - production - 1 000 t	102
1504	Molkereibutter - Lagerbestände - 1 000 t Dairy butter - stocks - 1 000 t Beurre de laiterie - stocks - 1 000 t	102
1505	Magermilchpulvererzeugung - 1 000 t Skimmed milk powder - production - 1 000 t Lait écrémé en poudre - production - 1 000 t	103
1506	Magermilchpulver - Lagerbestände - 1000 t Skimmed milk powder - stocks - 1000 t Lait écrémé en poudre - stocks - 1000 t	103
	AUßENHANDEL EXTERNAL TRADE COMMERCE EXTÉRIEUR	
16	AUSSENHANDEL EXTERNAL TRADE COMMERCE EXTÉRIEUR	
1601	Ausfuhren insgesamt - Mio. ECU/EUR Total exports - Mio ECU/EUR Exportations totales - Mio ECU/EUR	106
1602	Einfuhren insgesamt - Mio. ECU/EUR Total imports - Mio ECU/EUR Importations totales - Mio ECU/EUR	106
1603	Handelsbilanz - Mio. ECU/EUR Total trade balances - Mio ECU/EUR Balances commerciales totales - Mio ECU/EUR	107
17	INTRA-EU HANDEL INTRA-EU TRADE COMMERCE INTRA-UE	
1701	Intra-EU-Versendungen - Mio. ECU/EUR Intra-EU dispatches - Mio ECU/EUR Expéditions intra-UE - Mio ECU/EUR	108
1702	Intra-EU-Eingänge - Mio. ECU/EUR Intra-EU arrivals - Mio ECU/EUR Arrivées intra-UE - Mio ECU/EUR	108
1703	Intra-EU-Handelsbilanz - Mio. ECU/EUR Intra-EU trade balances - Mio ECU/EUR Balances commerciales intra-UE - Mio ECU/EUR	109
18	EXTRA-EU HANDEL EXTRA-EU TRADE COMMERCE EXTRA-UE	
1801	Extra-EU-Ausfuhren - Mio. ECU/EUR Extra-EU exports - Mio ECU/EUR Exportations extra-UE - Mio ECU/EUR	110
1802	Extra-EU-Einfuhren - Mio. ECU/EUR Extra-EU imports - Mio ECU/EUR Importations extra-UE - Mio ECU/EUR	110
1803	Extra-EU-Handelsbilanz - Mio. ECU/EUR Extra-EU trade balances - Mio ECU/EUR Balances commerciales extra-UE - Mio ECU/EUR	111
19	AUSSENHANDEL NACH PARTNERLÄNDERN EXTERNAL TRADE BY PARTNER COUNTRY COMMERCE EXTÉRIEUR PAR PAYS PARTENAIRE	
1901	Ausfuhren nach den USA - Mio. ECU/EUR Exports to US - Mio ECU/EUR Exportations vers les États-Unis - Mio ECU/EUR	112
1902	Einfuhren aus den USA - Mio. ECU/EUR Imports from US - Mio ECU/EUR Importations depuis les États-Unis - Mio ECU/EUR	112

1903	Ausfuhren nach Japan - Mio. ECU/EUR Exports to Japan - Mio ECU/EUR Exportations vers le Japon - Mio ECU/EUR	113
1904	Einfuhren aus Japan - Mio. ECU/EUR Imports from Japan - Mio ECU/EUR Importations depuis le Japon - Mio ECU/EUR	113
1905	Ausfuhren in die Mittelmeerländer - Mio. ECU/EUR Exports to Mediterranean basin countries - Mio ECU/EUR Exportations vers les pays du bassin méditerranéen - Mio ECU/EUR	114
1906	Einfuhren aus den Mittelmeerländern - Mio. ECU/EUR Imports from Mediterranean basin countries - Mio ECU/EUR Importations depuis les pays du bassin méditerranéen - Mio ECU/EUR	114
1907	Ausfuhren in die OPEC-Staaten - Mio. ECU/EUR Exports to OPEC - Mio ECU/EUR Exportations vers les pays de l'OPEP - Mio ECU/EUR	115
1908	Einfuhren aus den OPEC-Staaten - Mio. ECU/EUR Imports from OPEC - Mio ECU/EUR Importations depuis les pays de l'OPEP - Mio ECU/EUR	115
1909	Ausfuhren in die NIC - Mio. ECU/EUR Exports to the NIC - Mio ECU/EUR Exportations vers les NPI - Mio ECU/EUR	116
1910	Einfuhren aus den NIC - Mio. ECU/EUR Imports from the NIC - Mio ECU/EUR Importations depuis les NPI - Mio ECU/EUR	116
1911	Ausfuhren in die AKP-Staaten - Mio. ECU/EUR Exports to the ACP countries - Mio ECU/EUR Exportations vers les pays ACP - Mio ECU/EUR	117
1912	Einfuhren aus den AKP-Staaten - Mio. ECU/EUR Imports from the ACP countries - Mio ECU/EUR Importations depuis les pays ACP - Mio ECU/EUR	117
1913	Ausfuhren in die lateinamerikanischen Staaten - Mio. ECU/EUR Exports to Latin American countries - Mio ECU/EUR Exportations vers les pays d'Amérique latine - Mio ECU/EUR	118
1914	Einfuhren aus den lateinamerikanischen Staaten - Mio. ECU/EUR Imports from Latin American countries - Mio ECU/EUR Importations depuis les pays d'Amérique latine - Mio ECU/EUR	118
1915	Ausfuhren in die MOEL - Mio. ECU/EUR Exports to the CEECS - Mio ECU/EUR Exportations vers les PECO - Mio ECU/EUR	119
1916	Einfuhren aus den MOEL - Mio. ECU/EUR Imports from the CEECS - Mio ECU/EUR Importations depuis les PECO - Mio ECU/EUR.	119
20	HANDEL NACH WAREN TRADE BY PRODUCT COMMERCE PAR PRODUIT	
2001	Nahrungs- und Genussmittel CTCI 0+1 - Versendungen - Mio. ECU/EUR Food, drink and tobacco CTCI 0+1 - Dispatches - Mio ECU/EUR Produits alimentaires, boissons et tabacs CTCI 0 + 1 - Expéditions - Mio ECU/EUR	120
2002	Nahrungs- und Genussmittel CTCI 0+1 - Eingänge - Mio. ECU/EUR Food, drink and tobacco CTCI 0+1 - Arrivals - Mio ECU/EUR Produits alimentaires, boissons et tabacs CTCI 0 + 1 - Arrivées - Mio ECU/EUR	120
2003	Nahrungs- und Genussmittel CTCI 0+1 - Ausfuhren - Mio. ECU/EUR Food, drink and tobacco CTCI 0+1 - Exports - Mio ECU/EUR Produits alimentaires, boissons et tabacs CTCI 0 + 1 - Exportations - Mio ECU/EUR	121
2004	Nahrungs- und Genussmittel CTCI 0+1 - Einfuhren - Mio. ECU/EUR Food, drink and tobacco CTCI 0+1 - Imports - Mio ECU/EUR Produits alimentaires, boissons et tabacs CTCI 0 + 1 - Importations - Mio ECU/EUR	121

2005	Rohstoffe CTCI 2+4 - Versendungen - Mio. ECU/EUR	122
	Raw materials CTCI 2+4 - Dispatches - Mio ECU/EUR	
	Matières premières CTCI 2 + 4 - Expéditions - Mio ECU/EUR	
2006	Rohstoffe CTCI 2+4 - Eingänge - Mio. ECU/EUR	122
	Raw materials CTCI 2+4 - Arrivals - Mio ECU/EUR	
	Matières premières CTCI 2 + 4 - Arrivées - Mio ECU/EUR	
2007	Rohstoffe CTCI 2+4 - Ausfuhren - Mio. ECU/EUR	123
	Raw materials CTCI 2+4 - Exports - Mio ECU/EUR	
	Matières premières CTCI 2 + 4 - Exportations - Mio ECU/EUR	
2008	Rohstoffe CTCI 2+4 - Einfuhren - Mio. ECU/EUR	123
	Raw materials CTCI 2+4 - Imports - Mio ECU/EUR	
	Matières premières CTCI 2 + 4 - Importations - Mio ECU/EUR	
2009	Energie CTCI 3 - Versendungen - Mio. ECU/EUR	124
	Energy CTCI 3 - Dispatches - Mio ECU/EUR	
	Énergie CTCI 3 - Expéditions - Mio ECU/EUR	
2010	Energie CTCI 3 - Eingänge - Mio. ECU/EUR	124
	Energy CTCI 3 - Arrivals - Mio ECU/EUR	
	Énergie CTCI 3 - Arrivées - Mio ECU/EUR	
2011	Energie CTCI 3 - Ausfuhren - Mio. ECU/EUR	125
	Energy CTCI 3 - Exports - Mio ECU/EUR	
	Énergie CTCI 3 - Exportations - Mio ECU/EUR	
2012	Energie CTCI 3 - Einfuhren - Mio. ECU/EUR	125
	Energy CTCI 3 - Imports - Mio ECU/EUR	
	Énergie CTCI 3 - Importations - Mio ECU/EUR	
2013	Chemische Erzeugnisse CTCI 5 - Versendungen - Mio. ECU/EUR	126
	Chemicals CTCI 5 - Dispatches - Mio ECU/EUR	
	Produits chimiques CTCI 5 - Expéditions - Mio ECU/EUR	
2014	Chemische Erzeugnisse CTCI 5 - Eingänge - Mio. ECU/EUR	126
	Chemicals CTCI 5 - Arrivals - Mio ECU/EUR	
	Produits chimiques CTCI 5 - Arrivées - Mio ECU/EUR	
2015	Chemische Erzeugnisse CTCI 5 - Ausfuhren - Mio. ECU/EUR	127
	Chemicals CTCI 5 - Exports - Mio ECU/EUR	
	Produits chimiques CTCI 5 - Exportations - Mio ECU/EUR	
2016	Chemische Erzeugnisse CTCI 5 - Einfuhren - Mio. ECU/EUR	127
	Chemicals CTCI 5 - Imports - Mio ECU/EUR	
	Produits chimiques CTCI 5 - Importations - Mio ECU/EUR	
2017	Maschinen und Fahrzeuge CTCI 7 - Versendungen - Mio. ECU/EUR	128
	Machinery and transport equipment CTCI 7 - Dispatches - Mio ECU/EUR	
	Machines et matériels de transport CTCI 7 - Expéditions - Mio ECU/EUR	
2018	Maschinen und Fahrzeuge CTCI 7 - Eingänge - Mio. ECU/EUR	128
	Machinery and transport equipment CTCI 7 - Arrivals - Mio ECU/EUR	
	Machines et matériels de transport CTCI 7 - Arrivées - Mio ECU/EUR	
2019	Maschinen und Fahrzeuge CTCI 7 - Ausfuhren - Mio. ECU/EUR	129
	Machinery and transport equipment CTCI 7 - Exports - Mio ECU/EUR	
	Machines et matériels de transport CTCI 7 - Exportations - Mio ECU/EUR	
2020	Maschinen und Fahrzeuge CTCI 7 - Einfuhren - Mio. ECU/EUR	129
	Machinery and transport equipment CTCI 7 - Imports - Mio ECU/EUR	
	Machines et matériels de transport CTCI 7 - Importations - Mio ECU/EUR	
2021	Andere verschiedene Fertigwaren CTCI 6+8 - Versendungen - Mio. ECU/EUR	130
	Other manufactured articles CTCI 6+8 - Dispatches - Mio ECU/EUR	
	Autres articles manufacturés CTCI 6 + 8 - Expéditions - Mio ECU/EUR	
2022	Andere verschiedene Fertigwaren CTCI 6+8 - Eingänge - Mio. ECU/EUR	130
	Other manufactured articles CTCI 6+8 - Arrivals - Mio ECU/EUR	
	Autres articles manufacturés CTCI 6 + 8 - Arrivées - Mio ECU/EUR	
2023	Andere verschiedene Fertigwaren CTCI 6+8 - Ausfuhren - Mio. ECU/EUR	131
	Other manufactured articles CTCI 6+8 - Exports - Mio ECU/EUR	
	Autres articles manufacturés CTCI 6 + 8 - Exportations - Mio ECU/EUR	
2024	Andere verschiedene Fertigwaren CTCI 6+8 - Einfuhren - Mio. ECU/EUR	131
	Other manufactured articles CTCI 6+8 - Imports - Mio ECU/EUR	
	Autres articles manufacturés CTCI 6 + 8 - Importations - Mio ECU/EUR	



VERBRAUCHERPREISE
CONSUMER PRICES
PRIX À LA CONSOMMATION

21	HARMONISIERTE VERBRAUCHERPREISINDIZES HARMONISED INDICES OF CONSUMER PRICES INDICES HARMONISÉS DES PRIX À LA CONSOMMATION	
2101	Gesamtindex - 1996 = 100 HICP (all-items index) - 1996 = 100 Indice d'ensemble - 1996 = 100	135
2102	Nahrungsmittel und alkoholfreie Getränke - 1996 = 100 Food and non-alcoholic beverages - 1996 = 100 Produits alimentaires et boissons non alcoolisées - 1996 = 100	135
2103	Alkoholische Getränke und Tabak - 1996 = 100 Alcoholic beverages and tobacco - 1996 = 100 Boissons alcoolisées et tabac - 1996 = 100	136
2104	Bekleidung und Schuhe - 1996 = 100 Clothing and footwear - 1996 = 100 Articles d'habillement et articles chaussants - 1996 = 100	136
2105	Wohnung, Wasser, Elektrizität, Gas und andere Brennstoffe - 1996 = 100 Housing, water, electricity, gas and other fuels - 1996 = 100 Logement, eau, électricité, gaz et autres combustibles - 1996 = 100	137
2106	Hausrat und laufende Instandhaltung des Hauses - 1996 = 100 Furnishings, household equipment and maintenance of the house - 1996 = 100 Ameublement, équipement ménager et entretien courant de la maison - 1996 = 100	137
2107	Gesundheitspflege - 1996 = 100 Health - 1996 = 100 Santé - 1996 = 100	138
2108	Verkehr - 1996 = 100 Transport - 1996 = 100 Transports - 1996 = 100	138
2109	Nachrichtenübermittlung - 1996 = 100 Communications - 1996 = 100 Communications - 1996 = 100	139
2110	Freizeit und Kultur - 1996 = 100 Recreation and culture - 1996 = 100 Loisirs et culture - 1996 = 100	139
2111	Bildungswesen - 1996 = 100 Education - 1996 = 100 Enseignement - 1996 = 100	140
2112	Hotels, Cafés und Restaurants - 1996 = 100 Hotels, cafés and restaurants - 1996 = 100 Hôtels, cafés et restaurants - 1996 = 100	140
2113	Verschiedene Waren und Dienstleistungen - 1996 = 100 Miscellaneous goods and services - 1996 = 100 Autres biens et services - 1996 = 100	141



AGRARPREISINDIZES
INDICES OF AGRICULTURAL PRICES
INDICES DES PRIX AGRICOLES

22	ERZEUGERPREISE LANDWIRTSCHAFTLICHER PRODUKTE PRODUCER PRICES OF AGRICULTURAL PRODUCTS PRIX À LA PRODUCTION DE PRODUITS AGRICOLES	
2201	Output insgesamt - nominaler Index - 1990 = 100 Output total - nominal indices - 1990 = 100 Output total - indices nominaux - 1990 = 100	145
2202	Output insgesamt - deflationierter Index - 1990 = 100 Output total - deflated indices - 1990 = 100 Output total - indices déflatées - 1990 = 100	145

2203	Pflanzliche Erzeugnisse - deflationierter Index - 1990 = 100 Crop products - deflated indices - 1990 = 100 Produits végétaux - indices déflatées - 1990 = 100	146
2204	Tiere und tierische Erzeugnisse - deflationierter Index - 1990 = 100 Animals and animal products - deflated indices - 1990 = 100 Animaux et produits animaux - indices déflatées - 1990 = 100	146
23	EINKAUFSPREISE LANDWIRTSCHAFTLICHER BETRIEBSMITTEL PURCHASE PRICES OF THE MEANS OF AGRICULTURAL PRODUCTION PRIX D'ACHAT DES MOYENS DE PRODUCTION	
2301	Input insgesamt (I+II) - nominaler Index - 1990 = 100 Input total (I+II) - nominal indices - 1990 = 100 Input total (I + II) - indices nominaux - 1990 = 100	147
2302	Input insgesamt (I+II) - deflationierter Index - 1990 = 100 Input total (I+II) - deflated indices - 1990 = 100 Input total (I+II) - indices déflatées - 1990 = 100	147
2303	Waren und Dienstleistungen des laufenden landwirtschaftlichen Verbrauchs (I) - 1990 = 100 Goods and services currently consumed in agriculture (I) - 1990 = 100 Biens et services de consommation courante de l'agriculture (I) - 1990 = 100	148
2304	Waren und Dienstleistungen landwirtschaftlicher Investitionen (II) - 1990 = 100 Goods and services contributing to agricultural investment (II) - 1990 = 100 Biens et services concourant aux investissements de l'agriculture (II) - 1990 = 100	148
	FINANZSTATISTIKEN FINANCIAL STATISTICS STATISTIQUES FINANCIÈRES	
24	WECHSELKURSE EXCHANGE RATES TAUX DE CHANGE	
2401	Wechselkurs (Durchschnitt) - 1 EUR = ... Exchange rate (mean) - EUR 1 = ... Taux de change (moyenne) - 1 EUR = ...	151
2402	Wechselkurs (Durchschnitt) - 1 USD = ... Exchange rate (mean) - USD 1 = ... Taux de change (moyenne) - 1 USD = ...	151
2403	Nominaler effektiver Wechselkurs (Durchschnitt) - 1990 = 100 Index of nominal effective exchange rates (mean) - 1990 = 100 Taux de change effectif nominal (moyenne) - 1990 = 100	152
2404	Realer effektiver Wechselkurs (Durchschnitt) - 1990 = 100 Index of real effective exchange rates (mean) - 1990 = 100 Taux de change effectif réel (moyenne) - 1990 = 100	152
25	ZINSSÄTZE UND GELDVOLUMEN INTEREST RATES AND MONEY SUPPLY TAUX D'INTÉRÊT ET MASSE MONÉTAIRE	
2501	Tagesgeldsatz (Durchschnitt) - % Day-to-day money rate (mean) - % Taux de l'argent au jour le jour (moyenne) - %	153
2502	Referenzzinssatz der Zentralbank (Periodenende) - % Central bank reference rate (end of period) - % Taux de référence de la Banque centrale (fin de période) - %	153
2503	Dreimonatsgeld (Durchschnitt) - % Three-month money market rate (mean) - % Taux d'intérêt du marché monétaire à trois mois (moyenne) - %	154
2504	Leihzinssätze der Handelsbanken (Durchschnitt) - % Commercial bank lending rate (mean) - % Taux d'emprunt auprès des banques commerciales (moyenne) - %	154

2505	Einlagenzinssätze der Handelsbanken (Durchschnitt) - % Commercial bank deposit rate (mean) - % Taux de dépôt auprès des banques commerciales (moyenne) - %	155
2506	Geldvolumen: M1 (Periodenende) - T/T-12 % Money supply: M1 (end of period) - T/T-12 % Disponibilités monétaires: M1 (fin de période) - T/T-12 %	155
2507	Geldvolumen: M2 (Periodenende) - T/T-12 % Money supply: M2 (end of period) - T/T-12 % Disponibilités monétaires: M2 (fin de période) - T/T-12 %	156
2508	Geldvolumen: M3 (Periodenende) - T/T-12 % Money supply: M3 (end of period) - T/T-12 % Disponibilités monétaires: M3 (fin de période) - T/T-12 %	156
26	AKTIENKURSE UND RENDITE SHARE PRICES AND YIELDS COURS DES ACTIONS ET RENDEMENTS	
2601	Börsenkapitalisierung - Mrd. EUR Market capitalisation - Mrd EUR Capitalisation boursière - Mrd EUR	157
2602	Aktienkursindex (Durchschnitt) - 1995 = 100 Index of share prices (mean) - 1995 = 100 Indice du cours des actions (moyenne) - 1995 = 100	157
2603	Anleihen des öffentlichen Sektors, Rendite - % Yield on fixed interest government bond - % Obligations du secteur public, rendement - %	158
	ZAHLUNGSBILANZ BALANCE OF PAYMENTS BALANCE DES PAIEMENTS	
27	ZAHLUNGSBILANZ BALANCE OF PAYMENTS BALANCE DES PAIEMENTS	
2701	Leistungsbilanz Current account Compte des transactions courantes	161
2702	Waren Goods Biens	161
2703	Dienstleistungen Services Services	161
2704	Einkommen Income Revenus	162
2705	Laufende Übertragungen Current transfers Transferts courants	162
2706	Waren - Einnahmen - Mio. ECU Goods - credit - Mio ECU Biens - crédit - Mio ECU	163
2707	Waren - Ausgaben - Mio. ECU Goods - debit - Mio ECU Biens - débit - Mio ECU	163
2708	Waren - Saldo - Mio ECU Goods - net - Mio ECU Biens - solde - Mio ECU	163

2709	Dienstleistungen - Einnahmen - Mio. ECU Services - credit - Mio ECU Services - crédit - Mio ECU	164
2710	Dienstleistungen - Ausgaben - Mio. ECU Services - debit - Mio ECU Services - débit - Mio ECU	164
2711	Dienstleistungen - Saldo - Mio. ECU Services - net - Mio ECU Services - solde - Mio ECU	164
2712	Verkehr - Einnahmen - Mio. ECU Transport - credit - Mio ECU Transport - crédit - Mio ECU	165
2713	Verkehr - Ausgaben - Mio. ECU Transport - debit - Mio ECU Transport - débit - Mio ECU	165
2714	Verkehr - Saldo - Mio. ECU Transport - net - Mio ECU Transport - solde - Mio ECU	165
2715	Reisen - Einnahmen - Mio. ECU Travel - credit - Mio ECU Voyages - crédit - Mio ECU	166
2716	Reisen - Ausgaben - Mio. ECU Travel - debit - Mio ECU Voyages - débit - Mio ECU	166
2717	Reisen - Saldo - Mio. ECU Travel - net - Mio ECU Voyages - solde - Mio ECU	166
2718	Sonstige Dienstleistungen - Einnahmen - Mio. ECU Other services - credit - Mio ECU Autres services- crédit - Mio ECU	167
2719	Sonstige Dienstleistungen - Ausgaben - Mio. ECU Other services - debit - Mio ECU Autres services - débit - Mio ECU	167
2720	Sonstige Dienstleistungen - Saldo - Mio. ECU Other services - net - Mio ECU Autres services - solde - Mio ECU	167
2721	Leistungsbilanw und Vermögensübertragungen - Einnahmen Current and capital account - credit Compte courant et de capital - crédit	168
2722	Leistungsbilanw und Vermögensübertragungen - Ausgaben Current and capital account - debit Compte courant et de capital - débit	168
2723	Leistungsbilanw und Vermögensübertragungen - Saldo Current and capital account - net Compte courant et de capital - solde	168
2724	Direktinvestitionen - Saldo - Mio ECU Direct investment - net - Mio ECU Investissements directs - solde - Mio ECU	169
2725	Fehler und Auslassungen - Saldo - Mio ECU Errors and omissions - net -Mio ECU Erreurs et omissions - solde - Mio ECU	169

Informationen zur Methodologie können bei folgenden Personen angefordert werden:
 Information on methodology can be obtained from the following persons:
 Des informations sur la méthodologie peuvent être obtenues auprès des personnes suivantes:

Volkswirtschaftliche Gesamtrechnungen

National accounts

Comptes nationaux

Roberto BARCELLAN (B2)

Beschäftigung

Employment

Emploi

Ana FRANCO (E1)
Günter SCHAEFER (D3)

Arbeitslosigkeit

Unemployment

Chômage

André PERSENAIRE (E1)

Industrie

Industry

Industrie

Günter SCHAEFER (D3)

Löhne

Wages and salaries

Salaires

Veijo Ismo RITOLA (E1)

Energie

Energy

Énergie

Peter TAVOULARIDIS (F4)

Einzelhandel

Retail trade

Commerce de détail

Günter SCHAEFER (D3)

Tourismus

Tourism

Tourisme

Hans WERNER - SCHMIDT (D2)

Landwirtschaftliche Erzeugnisse

Agricultural products

Produits agricoles

Francis WEILER (F2)

Außenhandel

External trade

Commerce extérieur

Tim ALLEN (C4)

Verbraucherpreise

Consumer prices

Prix à la consommation

Carsten OLLSSON (B3)

Agrarpreisindizes

Indices of agricultural prices

Indices des prix agricoles

Garry MAHON (F1)

Finanzstatistiken

Financial statistics

Statistiques financières

Olivier DELOBBE (B4)
Sheldon WARTON - WOODS (B4)

Zahlungsbilanz

Balance of payments

Balance des paiements

Maurizio CAPACCIOLI (B5)
Eduardo BARREDO (B5)



DE Statistik kurzgefaßt

„Statistik kurzgefaßt“: Wissen, verstehen und auf sicherer Grundlage entscheiden anhand von:

- ★ harmonisierten, zuverlässigen und vergleichbaren Daten für alle Mitgliedstaaten der Europäischen Union,
- ★ klaren und präzisen Kommentaren und Analysen,
- ★ leichtverständlichen Abbildungen und Karten.

Die Preise können bei den Data-Shop-Vertriebsstellen angefragt werden (Verzeichnis am Ende der Veröffentlichung).

EN Statistics in focus

Statistics in focus: find out, understand and decide in confidence with:

- ★ harmonized, reliable and comparable data;
- ★ clear and concise comments and analyses;
- ★ charts and maps easy to understand.

Prices on request from the Data Shop network (see end of the publication).

FR Statistiques en bref

Statistiques en bref: trouver, comprendre et décider, en confiance, grâce à:

- ★ des données harmonisées, fiables et comparables;
- ★ des commentaires clairs et concis;
- ★ des graphiques ou à des cartes.

Pour connaître les prix, s'adresser au réseau de Data Shops (voir à la fin de la publication).



Eurostat-Schlüsseldaten

Das Europa von heute verstehen, um für das Europa von morgen zu planen

New Cronos:

Diese Datenbank umfaßt über 160 Millionen makroökonomische und sozialstatistische Daten. Sie wurde geschaffen, um den Entscheidungsträgern qualitativ hochwertige statistische Daten zur Verfügung zu stellen.

Comext:

die Datenbank für die Statistik über den Außenhandel der EU und den Handel zwischen den Mitgliedstaaten. Zu finden sind 11 000 Erzeugnisse jährlich für alle Partnerländer (etwa 250).

Für weitere Informationen wenden Sie sich an das Data-Shop-Vertriebsnetz oder die Internet-Site von Eurostat (www.europa.eu.int/comm/eurostat/).



Eurostat essentials

Understand today's Europe to anticipate the future better

New Cronos:

More than 160 million items of data in this macroeconomic and social database are available to all those who need high-quality statistical information for decision-making.

Comext:

the database for statistics on the European Union's external trade and trade between Member States. 11000 products by year are covered with all partner countries (more or less 250).

For further information, contact the Eurostat Data Shop network or visit us on the Internet at: www.europa.eu.int/comm/eurostat/



L'essentiel de l'actualité statistique européenne

Comprendre l'Europe d'aujourd'hui pour mieux anticiper l'avenir

New Cronos:

plus de 160 millions de données dans cette base de données macroéconomique et sociale créée à l'intention de tous ceux qui ont besoin d'informations statistiques de haute qualité pour prendre des décisions.

Comext:

la base de données des statistiques sur le commerce extérieur de l'Union européenne et les échanges entre les États membres. Couvre 11 000 produits échangés chaque année avec tous les pays partenaires (environ 250).

Pour plus d'informations, veuillez contacter le réseau de Data Shops d'Eurostat ou consulter notre site Internet (www.europa.eu.int/comm/eurostat/).

Kostenlose Informationsquellen

Free information sources

Sources d'information gratuites.....

- ★ *Statistische Referenzen* — Kurzinformationen zu den Produkten und Diensten von Eurostat (Jahresabonnement/4 Ausgaben).

Ich möchte dieses kostenlose Produkt erhalten in:

Statistical references — the information letter on Eurostat products and services (yearly subscription/ 4 issues).

I would like to receive this free product in:

Références statistiques — La note d'information sur les produits et services d'Eurostat (abonnement annuel/4 numéros)

Je voudrais recevoir ce produit gratuit en:

DE EN FR

- ★ *Eurostat-Minikatalog* — Eurostats-Referenzkatalog. Ich möchte dieses kostenlose Produkt erhalten in:

Eurostat Mini guide — Eurostat's reference catalogue. I would like to receive this free product in:

Mini-guide Eurostat — Catalogue de référence d'Eurostat. Je voudrais recevoir ce produit gratuit en:

DE EN FR

- ★ *Begegnung in Zahlen* — eine Kurzfassung des Jahrbuchs von Eurostat. Ich möchte dieses kostenlose Produkt erhalten in (!):

Facts through figures — A summary of the Eurostat Yearbook. I would like to receive this free product in (!):

Des chiffres pour se connaître — Une synthèse de l'annuaire Eurostat. Je voudrais recevoir ce produit gratuit en (!):

ES DA DE EL FI EN FR IT NL PT FI SV IS NO

(!) *Solange Vorrat reicht* — *As long as stock lasts* — *Dans la limite des stocks disponibles*

Herr/MR/M. Frau/MRS/MME MS/MLE (Bitte Blockschrift verwenden/Please use block capitals/veuillez écrire en lettres capitales)

Name/Name/Nom: _____ Vorname/Forename/Prénom: _____

Firma/Firm/Société: _____ Abteilung/Department /Service: _____

Adresse/Address/Adresse: _____

PLZ/Postcode/Code postal: _____

Stadt/City/Ville: _____ Land /Country/Pays: _____

Tel./Tél. _____ Fax _____ E-Mail: _____

In welchem Bereich sind Sie tätig:

- Bildung und Ausbildung
 Europäische Einrichtung
 Politik (Botschaft, Ministerium, Verwaltung)
 Außereuropäischer Statistikdienst
 Private Verwendung
 Unternehmen
 Informationsanbieter (Informationsdienst, Medien, Beratung, Buchhandlung, Bibliothek ...)
 Europäischer Statistikdienst
 Sonstiges (bitte genauer angeben): _____

Please indicate your market sector:

- Education/Training
 European institution
 Politics (embassy, ministry, administration)
 Non-European statistics service
 Private user
 Enterprise
 Information brokerage (information service, media, consultancy, bookshop, library, etc.)
 European statistics service
 Other (please specify): _____

Veillez indiquer votre secteur d'activité:

- éducation/formation
 institutions européennes
 politique (ambassade, ministère, administration)
 service statistique non européen
 utilisateur privé
 entreprise
 courtage d'informations (service d'information, média, consultant, librairie, bibliothèque...)
 service statistique européen
 autre(s) (veuillez préciser): _____

ORT: _____

DATUM: _____

UNTERSCHRIFT: _____

PLACE: _____

DATE: _____

SIGNATURE: _____

LIEU: _____

DATE: _____

SIGNATURE: _____

Bitte an den Data Shop oder die Verkaufsstelle Ihrer Wahl zurückschicken.
Weitere Informationen finden sich auf der Internet-Site unter www.europa.eu.int/comm/eurostat/

To be returned to the Data Shop or sales office of your choice.
Please do not hesitate to visit our Internet site at www.europa.eu.int/comm/eurostat/ should you require further information.

À renvoyer à un Data Shop ou au bureau de vente de votre choix.
N'hésitez pas à visiter notre site Internet pour toute demande d'information www.europa.eu.int/comm/eurostat/

..... Eurostat Data Shops

BELGIQUE/BELGIË

Eurostat Data Shop
Bruxelles / Brussel
Planistat Belgique
124 Rue du Commerce
Handelsstraat 124
B-1000 Bruxelles/Brussel
Tel. (32-2) 234 67 50
Fax (32-2) 234 67 51
E-mail: datashop@planistat.be

DANMARK

Danmarks Statistik
Bibliotek og Information
Eurostat Data Shop
Sejrøgade 11
DK - 2100 KØBENHAVN Ø
Tel. (45-39) 17 30 30
Fax (45-39) 17 30 03
E-mail: bib@dst.dk

DEUTSCHLAND

Statistisches Bundesamt
Eurostat Data Shop Berlin
Otto-Braun-Straße 70-72
D - 10178 BERLIN
Tel. (49-30) 2324 6427/28
Fax (49-30) 2324 6430
E-mail:
datashop@statistik-bund.de

ESPAÑA

INE
Eurostat Data Shop
Paseo de la Castellana 183
Oficina 009
Entrada por Estébanez
Calderón
E - 28046 MADRID
Tel. (34-91) 583 91 67
Fax (34-91) 579 71 20
E-mail:
datashop.eurostat@ine.es

FRANCE

INSEE Info Service
Eurostat Data Shop
195, rue de Bercy
Tour Gamma A
F - 75582 PARIS CEDEX 12
Tel. (33-1) 53 17 88 44
Fax (33-1) 53 17 88 22
E-mail: datashop@insee.fr

ITALIA — ROMA

ISTAT — Centro di Informazione
Statistica — Sede di Roma
Eurostat Data Shop
Via Cesare Balbo 11a
I - 00184 ROMA
Tel. (39-06) 46 73 31 02/06
Fax (39-06) 46 73 31 01/07
E-mail: dipdiff@istat.it

ITALIA — MILANO

ISTAT — Ufficio Regionale per la
Lombardia
Eurostat Data Shop
Via Fieno 3
I - 20123 MILANO
Tel. (39-02) 8061 32 460
Fax (39-02) 8061 32 304
E-mail: Mileuro@tin.it

LUXEMBOURG

Eurostat Data Shop Luxembourg
BP 453
L - 2014 LUXEMBOURG
4, rue A. Weicker
L - 2721 LUXEMBOURG
Tel. (352) 43 35 22-51
Fax (352) 43 35 22 221
E-mail:
dslux@eurostat.datashop.lu

NEDERLAND

Statistics Netherlands
Eurostat Data Shop - Voorburg
po box 4000
NL - 2270 JM VOORBURG
Tel. (31-70) 337 49 00
Fax (31-70) 337 59 84
E-mail: datashop@cbs.nl

PORTUGAL

Eurostat Data Shop Lisboa
INE / Serviço de Difusão
Av. António José de Almeida, 2
P - 1000-043 LISBOA
Tel. (351-21) 842 61 00
Fax (351-21) 842 63 64
E-mail: data.shop@ine.pt

SUOMI/FINLAND

Statistics Finland
Eurostat Data Shop Helsinki
Tilastokirjasto
PL 2B
00022 Tilastokeskus
Työpajakatu 13 B, 2 krs,
Helsinki
Tel. (358-9) 1734 22 21
Fax (358-9) 1734 22 79
E-mail: datashop.tilastokeskus@
tilastokeskus.fi
Internet:
<http://www.tilastokeskus.fi/tk/k/k/datashop.html>

SVERIGE

Statistics Sweden
Information service
Eurostat Data Shop
Karlavägen 100
Box 24 300
S - 104 51 STOCKHOLM
Tel. (46-8) 5069 48 01
Fax (46-8) 5069 48 99
E-mail: infoservice@scb.se
URL: [http://www.scb.se/info/
datashop/eudatashop.asp](http://www.scb.se/info/datashop/eudatashop.asp)

UNITED KINGDOM

Eurostat Data Shop
Enquiries & advice and
publications
Office for National Statistics
Customers and Electronic
Services
Unit B1/05
1 Drummond Gate
UK - LONDON SW1V 2QQ
Tel. (44-171) 533 56 76
Fax (44-1633) 81 27 62
E-mail:
eurostat.datashop@ons.gov.uk

Electronic Data Extractions,
enquiries & advice
r.cade

1L Mountjoy Research Centre
University of Durham
UK-Durham DH1 3SW
Tel. (44-191) 374 7350
Fax (44-191) 384 4971
E-mail: r-cade@dur.ac.uk
Internet: [http://www-
rcade.dur.ac.uk](http://www-rcade.dur.ac.uk)

NORGE

Statistics Norway
Library and Information Centre
Eurostat Data Shop
Kongens gate 6
P.O.Box 8131 Dep.
N-0033 OSLO
Tel. (47-22) 86 46 43
Fax (47-22) 86 45 04
E-mail: Datashop@ssb.no

SCHWEIZ/SUISSE/SVIZZERA

Statistisches Amt des Kantons
Zürich
Eurostat Data Shop
Bleichervweg 5
CH-8090 Zürich
Tel. (41-1) 225 12 12
Fax (41-1) 225 12 99
E-mail: datashop@zh.ch
Internet:
<http://www.zh.ch/statistik>

UNITED STATES OF AMERICA

Haver Analytics
Eurostat Data Shop
60 East 42nd Street
Suite 3310
NEW YORK, NY 10165
Tel. (1-212) 986 9300
Fax (1-212) 986 5857
E-mail: eurodata@haver.com

EUROSTAT HOMEPAGE

www.europa.eu.int/comm/eurostat/

MEDIA SUPPORT

EUROSTAT

(Nur für Journalisten —
only for professional journalists —
seulement pour les journalistes
professionnels)

Postanschrift — Postal address —

Adresse postale:

Bâtiment Jean Monnet

L-2920 LUXEMBOURG

Bâtiment Bech — A3/48

5, rue Alphonse Weicker

L-2721 Luxembourg

Tel. (352) 43 01-33408

Fax (352) 43 01-32649

E-Mail:

Eurostat-mediasupport@cec.eu.int

BELGIQUE/BELGIE

Jean De Lannoy
 Avenue du Roi 202/Koningslaan 202
 B-1190 Bruxelles/Brussel
 Tél. (32-2) 538 43 08
 Fax (32-2) 538 08 41
 E-mail: jean.de.lannoy@infoboard.be
 URL: <http://www.jean-de-lannoy.be>

**La librairie européenne/
 De Europese Boekhandel**
 Rue de la Loi 244/Weistraat 244
 B-1040 Bruxelles/Brussel
 Tél. (32-2) 295 26 39
 Fax (32-2) 735 08 60
 E-mail: mail@libeurop.be
 URL: <http://www.libeurop.be>

Moniteur belge/Belgisch Staatsblad
 Rue de Louvain 40-42/Leuvenseweg 40-42
 B-1000 Bruxelles/Brussel
 Tél. (32-2) 552 22 11
 Fax (32-2) 511 01 84
 E-mail: eusales@just.fgov.be

DANMARK

J. H. Schultz Information A/S
 Herstedvang 12
 DK-2520 Albertslund
 Tlf. (45) 43 63 23 00
 Fax (45) 43 63 19 69
 E-mail: schultz@schultz.dk
 URL: <http://www.schultz.dk>

DEUTSCHLAND

Bundesanzeiger Verlag GmbH
 Vertriebsabteilung
 Amsterdamer Straße 192
 D-50735 Köln
 Tel. (49-221) 97 66 80
 Fax (49-221) 97 66 82 78
 E-Mail: vertneb@bundesanzeiger.de
 URL: <http://www.bundesanzeiger.de>

ΕΛΛΑΔΑ/GREECE

G. C. Eleftheroudakis SA
 International Bookstore
 Panepistimou 17
 GR-10564 Athina
 Tel. (30-1) 331 41 80/1/2/3/4/5
 Fax (30-1) 323 98 21
 E-mail: elebooks@netor.gr

ESPAÑA

Boletín Oficial del Estado
 Trafalgar, 27
 E-28017 Madrid
 Tel. (34) 915 38 21 11 (libros),
 913 84 17 15 (suscripción)
 Fax (34) 915 38 21 21 (libros),
 913 84 17 14 (suscripción)
 E-mail: clientes@com.boe.es
 URL: <http://www.boe.es>

Mundt Prensa Libros, SA
 Castelló, 37
 E-28001 Madrid
 Tel. (34) 914 36 37 00
 Fax (34) 915 75 39 98
 E-mail: librena@mundtprensa.es
 URL: <http://www.mundtprensa.com>

FRANCE

Journal officiel
 Service des publications des CE
 26, rue Desaix
 F-75727 Paris Cedex 15
 Tél. (33) 140 58 77 31
 Fax (33) 140 58 77 00
 E-mail: europublications@journal-officiel.gouv.fr
 URL: <http://www.journal-officiel.gouv.fr>

IRELAND

Alan Hanna's Bookshop
 270 LR Rathmines Road
 Dublin 6
 Tel. (353-1) 496 73 98
 Fax (353-1) 496 02 28
 E-mail: hanna@iol.ie

ITALIA

Licosa SpA
 Via Duca di Calabria, 1/1
 Casella postale 552
 I-50125 Firenze
 Tel. (39) 055 64 83 1
 Fax (39) 055 64 12 57
 E-mail: licosa@licosa.com
 URL: <http://www.licosa.com>

LUXEMBOURG

Messageeries du livre SARL
 5, rue Raiffaissen
 L-2411 Luxembourg
 Tél. (352) 40 10 20
 Fax (352) 49 06 61
 E-mail: mail@mdl.lu
 URL: <http://www.mdl.lu>

NEDERLAND

SDU Servicecentrum Uitgevers
 Chnstoffel Plantijnstraat 2
 Postbus 20014
 2500 EA Den Haag
 Tel. (31-70) 378 96 80
 Fax (31-70) 378 97 83
 E-mail: sdu@sdu.nl
 URL: <http://www.sdu.nl>

ÖSTERREICH

**Manz'sche Verlags- und
 Universitätsbuchhandlung GmbH**
 Kohlmarkt 16
 A-1014 Wien
 Tel. (43-1) 53 16 11 00
 Fax (43-1) 53 16 11 67
 E-Mail: manz@schwinge.at
 URL: <http://www.manz.at>

PORTUGAL

Distribuidora de Livros Bertrand Ld.ª
 Grupo Bertrand, SA
 Rua das Terras dos Vales, 4-A
 Apartado 60037
 P-2700 Amadora
 Tel. (351) 214 95 87 87
 Fax (351) 214 96 02 55
 E-mail: dlb@ip.pt

Imprensa Nacional-Casa da Moeda, SA
 Sector de Publicações Oficiais
 Rua da Escola Politécnica, 135
 P-1250-100 Lisboa Codex
 Tel. (351) 213 94 57 00
 Fax (351) 213 94 57 50
 E-mail: spocs@incm.pt
 URL: <http://www.incem.pt>

SUOMI/FINLAND

**Akateeminen Kirjakauppa/
 Akademiska Bokhandeln**
 Keskuskatu 1/Centraigatan 1
 PL/PB 128
 FIN-00101 Helsinki/Helsingfors
 P./tfn (358-9) 121 44 18
 F./fax (358-9) 121 44 35
 Sähköposti: sps@akateeminen.com
 URL: <http://www.akateeminen.com>

SVERIGE

BTJ AB

Traktorvägen 11-13
 S-221 82 Lund
 Tlf. (46-46) 18 00 00
 Fax (46-46) 30 79 47
 E-post: bljeu-pub@btj.se
 URL: <http://www.btj.se>

UNITED KINGDOM

The Stationery Office Ltd
 Customer Services
 PO Box 29
 Norwich NR3 1GN
 Tel. (44) 870 60 05-522
 Fax (44) 870 60 05-533
 E-mail: book.orders@theso.co.uk
 URL: <http://www.isoofficial.net>

ISLAND

Bokabud Larusar Blöndal
 Skólavörðustíg, 2
 IS-101 Reykjavík
 Tel. (354) 552 55 40
 Fax (354) 552 55 60
 E-mail: bokabud@simnet.is

NORGE

Swets Blackwell AS
 Ostenjoveien 18
 Boks 6512 Etterstad
 N-0606 Oslo
 Tel. (47-22) 97 45 00
 Fax (47-22) 97 45 45
 E-mail: info@no.swetsblackwell.com

SCHWEIZ/SUISSE/SVIZZERA

Euro Info Center Schweiz
 c/o OSEC
 Stampfenbachstraße 85
 PF 492
 CH-8035 Zürich
 Tel. (41-1) 365 53 15
 Fax (41-1) 365 54 11
 E-mail: eics@osec.ch
 URL: <http://www.osec.ch/eics>

BÄLGARIJA

Europress Euromedia Ltd
 59, blvd Vitosha
 BG-1000 Sofia
 Tel. (359-2) 980 37 66
 Fax (359-2) 980 42 30
 E-mail: Milena@mbox.cit.bg

ČESKÁ REPUBLIKA

ÚSIS
 odd. Publikaci
 Havelkova 22
 CZ-130 00 Praha 3
 Tel. (420-2) 24 23 14 86
 Fax (420-2) 24 23 11 14
 E-mail: publikace@usiscr.cz
 URL: <http://www.usiscr.cz>

CYPRUS

**Cyprus Chamber of Commerce
 and Industry**
 PO Box 21455
 CY-1509 Nicosia
 Tel. (357-2) 88 97 52
 Fax (357-2) 66 10 44
 E-mail: demetrap@ccci.org.cy

EESTI

Eesti Kaubandus-Tööstuskoda
 (Estonian Chamber of Commerce and Industry)
 Toompõhja 17
 EE-0001 Tallinn
 Tel. (372) 646 02 44
 Fax (372) 646 02 45
 E-mail: einfo@koda.ee
 URL: <http://www.koda.ee>

HRVATSKA

Mediatrade Ltd
 Pavla Hatza 1
 HR-10000 Zagreb
 Tel. (385-1) 481 94 11
 Fax (385-1) 481 94 11

MAGYARORSZÁG

Euro Info Service
 Expo tér 1
 Hungexpo Európa Központ
 PO Box 44
 H-1101 Budapest
 Tel. (36-1) 264 82 70
 Fax (36-1) 264 82 75
 E-mail: euroinfo@euroinfo.hu
 URL: <http://www.euroinfo.hu>

MALTA

Miller Distributors Ltd
 Malta International Airport
 PO Box 25
 Luqa LQA 05
 Tel. (356) 66 44 88
 Fax (356) 67 67 99
 E-mail: gwirth@usa.net

POLSKA

Ars Polona
 Krakowska Przedmiescie 7
 Skr. pocztowa 1001
 PL-00-950 Warszawa
 Tel. (48-22) 826 12 01
 Fax (48-22) 826 62 40
 E-mail: books119@arspolona.com.pl

ROMÂNIA

Euromedia
 Str. Dr. Marcovici, 9, sector 1
 RO-70749 Bucuresti
 Tel. (40-1) 315 44 03
 Fax (40-1) 315 44 03
 E-mail: euromedia@mailcity.com

ROSSIYA

CEEC
 60-letiya Oktyabrya Av. 9
 117312 Moscow
 Tel. (7-095) 135 52 27
 Fax (7-095) 135 52 27

SLOVAKIA

Centrum VTI SR
 Nám. Slobody, 19
 SK-81223 Bratislava
 Tel. (421-7) 54 41 83 64
 Fax (421-7) 54 41 83 64
 E-mail: europ@ttb1.sltk.stuba.sk
 URL: <http://www.sltk.stuba.sk>

SLOVENIJA

Gospodarski Vestnik
 Dunajska cesta 5
 SLO-1000 Ljubljana
 Tel. (386) 613 09 16 40
 Fax (386) 613 09 16 45
 E-mail: europ@gvestnik.si
 URL: <http://www.gvestnik.si>

TÜRKIYE

Dünya Infotel AS
 100, Yil Mahallesi 34440
 TR-80050 Bagcilar-Istanbul
 Tel. (90-212) 629 46 89
 Fax (90-212) 629 46 27
 E-mail: infotel@dunya-gazete.com.tr

ARGENTINA

World Publications SA
 Av. Cordoba 1877
 C1120 AAA Buenos Aires
 Tel. (54-11) 48 15 81 56
 Fax (54-11) 48 15 81 56
 E-mail: wpbooks@infovia.com.ar
 URL: <http://www.wpbooks.com.ar>

AUSTRALIA

Hunter Publications
 PO Box 404
 3067 Abbotsford, Victoria
 Tel. (61-3) 94 17 53 61
 Fax (61-3) 94 19 71 54
 E-mail: jpdavies@ozemail.com.au

CANADA

Les éditions La Liberté Inc.
 3020, chemin Sainte-Foy
 G1X 3V6 Sainte-Foy, Québec
 Tel. (1-418) 658 37 63
 Fax (1-800) 567 54 49
 E-mail: liberte@mediom.qc.ca

Renout Publishing Co. Ltd
 5369 Chemin Canotek Road Unit 1
 K1J 9J3 Ottawa, Ontario
 Tel. (1-613) 745 26 65
 Fax (1-613) 745 76 60
 E-mail: order.dept@renoutbooks.com
 URL: <http://www.renoutbooks.com>

EGYPT

The Middle East Observer
 41 Sherif Street
 Cairo
 Tel. (20-2) 392 69 19
 Fax (20-2) 393 97 32
 E-mail: inquiry@meobserver.com
 URL: <http://www.meobserver.com.eg>

INDIA

EBIC India
 3rd Floor, Y. B. Chavan Centre
 Gen. J. Bhosale Marg.
 400 021 Mumbai
 Tel. (91-22) 282 60 64
 Fax (91-22) 285 45 64
 E-mail: ebic@giastm01.vsnl.net.in
 URL: <http://www.ebicindia.com>

JAPAN

PSI-Japan
 Asahi Sanbancho Plaza #206
 7-1 Sanbancho, Chiyoda-ku
 Tokyo 102
 Tel. (81-3) 32 34 69 21
 Fax (81-3) 32 34 69 15
 E-mail: books@psi-japan.co.jp
 URL: <http://www.psi-japan.co.jp>

MALAYSIA

EBIC Malaysia
 Suite 45.02, Level 45
 Plaza MBI (Letter Box 45)
 8 Jalan Yap Kwan Seng
 50450 Kuala Lumpur
 Tel. (60-3) 21 62 62 98
 Fax (60-3) 21 62 61 98
 E-mail: ebic-kl@mol.net.my

MÉXICO

Mundi Prensa México, SA de CV
 Río Pánuco, 141
 Colonia Cuauhtémoc
 MX-06500 México, DF
 Tel. (52-5) 533 56 58
 Fax (52-5) 514 67 99
 E-mail: 101545.2361@compuserve.com

PHILIPPINES

EBIC Philippines
 19th Floor, PS Bank Tower
 Sen. Gil J. Puyat Ave. cor. Tindalo St.
 Makati City
 Metro Manila
 Tel. (63-2) 759 66 80
 Fax (63-2) 759 66 90
 E-mail: eccppcom@globe.com.ph
 URL: <http://www.eccp.com>

SOUTH AFRICA

Eurochamber of Commerce in South Africa
 PO Box 781738
 2146 Sandton
 Tel. (27-11) 884 39 52
 Fax (27-11) 883 55 73
 E-mail: info@eurochamber.co.za

SOUTH KOREA

**The European Union Chamber
 of Commerce in Korea**
 5th Fl. The Shilla Hotel
 202, Jangchung-dong 2 Ga, Chung-ku
 100-392 Seoul
 Tel. (82-2) 22 53-5631/4
 Fax (82-2) 22 53-5635/6
 E-mail: eucock@eucock.org
 URL: <http://www.eucock.org>

SRI LANKA

EBIC Sri Lanka
 Trans Asia Hotel
 115 Sir chittampalam
 A. Gardiner Mawatha
 Colombo 2
 Tel. (94-1) 074 71 50 78
 Fax (94-1) 44 87 79
 E-mail: ebicsl@itmin.com

UNITED STATES OF AMERICA

Bernan Associates
 4611-F Assembly Drive
 Lanham MD20706
 Tel. (1-800) 274 44 47 (toll free telephone)
 Fax (1-800) 865 34 50 (toll free fax)
 E-mail: query@beman.com
 URL: <http://www.beman.com>

**ANDERE LÄNDER/OTHER COUNTRIES/
 AUTRES PAYS**

**Bitte wenden Sie sich an ein Büro Ihrer
 Wahl/Please contact the sales office of
 your choice/Veuillez vous adresser au
 bureau de vente de votre choix**
 Office for Official Publications of the European
 Communities
 2, rue Mercier
 L-2985 Luxembourg
 Tel. (352) 29 29-42455
 Fax (352) 29 29-42758
 E-mail: info.info@cec.eu.int
 URL: <http://eur-op.eu.int>

Preis in Luxemburg (ohne MwSt.) • Price (excluding VAT) in Luxembourg • Prix au Luxembourg (TVA exclue):
Einzelpreis • Single copy • Prix par numéro: EUR 20
Abonnement • Subscription: EUR 180



AMT FÜR AMTLICHE VERÖFFENTLICHUNGEN DER EUROPÄISCHEN GEMEINSCHAFTEN
OFFICE FOR OFFICIAL PUBLICATIONS OF THE EUROPEAN COMMUNITIES
OFFICE DES PUBLICATIONS OFFICIELLES DES COMMUNAUTÉS EUROPÉENNES

L-2985 Luxembourg