

Eurostatistik

Daten zur Konjunkturanalyse

Monatlich

.....

Eurostatistics

Data for short-term economic analysis

Monthly

.....

Eurostatistiques

Données pour l'analyse de la conjoncture

Mensuel

.....



EUROPÄISCHE KOMMISSION
EUROPEAN COMMISSION
COMMISSION EUROPÉENNE



THEMENKREIS 1 – THEME 1 – THÈME 1
Allgemeine Statistik
General statistics
Statistiques générales

1



DE

..... Eurostat hat den Auftrag, der Europäischen Union einen qualitativ hochwertigen statistischen Informationsdienst bereitzustellen.

Eurostat-Reihen: ein an den Bedarf aller Nutzer angepaßtes Angebot.

Pressemitteilungen: Sie enthalten die Schlüsselzahlen zur EU, zu ihren Mitgliedstaaten und ihren Partnern. Die Pressemitteilungen werden kostenlos zur Verfügung gestellt. Unmittelbar nach ihrer Veröffentlichung sind sie auch im Internet zu finden:
www.europa.eu.int/comm/eurostat/

Statistik kurzgefaßt: aktuelle Zusammenfassungen der wichtigsten Ergebnisse von statistischen Erhebungen, Studien und Analysen.

Schlüsselindikatoren: Diese Reihe enthält in einem handlichen Buch von maximal 100 Seiten die wichtigsten Indikatoren zu einem Themenbereich oder einem Teilbereich.

Panorama der Europäischen Union: In dieser Reihe geht es um die Merkmale und Trends in multisektoralen Themenbereichen oder sektoralen Teilbereichen.

Methoden und Nomenklaturen: Diese Veröffentlichungen richten sich an Fachleute; sie beschreiben die Methoden und Systematiken, die für einzelne Themen, Themenbereiche oder Sektoren verwendet werden.

Detaillierte Tabellen: Diese Veröffentlichungen richten sich an Fachleute; darin sind ein Teil oder die Gesamtheit der statistischen Angaben zu einem Thema, Themenbereich oder Sektor zu finden.

Studien und Forschung: Zusammenfassungen der Ergebnisse von Studien und Forschungsarbeiten im Bereich der europäischen Statistik.

Kataloge: Die kostenlosen Kataloge informieren rasch und genau über das Produkt- und Dienstleistungsangebot von Eurostat.



EN

..... Our mission is to provide the European Union with a high-quality statistical information service

Eurostat's collections are adapted to the needs of all users.

Press releases: key figures on the EU, the Member States and their partners. They are provided free of charge. They are also available on the Internet as soon as they are published:
www.europa.eu.int/comm/eurostat/

Statistics in focus: up-to-date summaries of the main results of statistical surveys, studies and analyses.

Key indicators: the main indicators on a theme or sub-theme in an easy-to-carry booklet.

Panorama of the European Union: highlights the features and trends of a multi-sectoral theme or a sectoral sub-theme.

Methods and nomenclatures are intended for specialists who want to consult the methodologies and nomenclatures used for a theme, a sub-theme or a sector.

Detailed tables: statistical data for specialists compiled on a theme, sub-theme or sector.

Studies and research summarise the results of European statistical studies and research and are intended for specialists.

Catalogues: free of charge rapid access to concise information on Eurostat's products and services.



FR

..... Notre mission est de fournir à l'Union européenne un service d'information statistique de qualité

Les collections d'Eurostat sont une offre adaptée aux besoins de tous les utilisateurs.

Communiqués de presse: les chiffres clés sur l'UE, les États membres et leurs partenaires. Ils sont distribués gratuitement et sont également disponibles sur Internet dès leur publication.

Statistiques en bref: synthèses actualisées des principaux résultats des enquêtes, des études et des analyses statistiques.

Indicateurs clés: les principaux indicateurs concernant un thème ou un sous-thème, sous la forme d'un livret facile à emporter.

Panorama de l'Union européenne: les caractéristiques et les tendances d'un thème multisectoriel ou d'un sous-thème sectoriel.

Méthodes et nomenclatures: les méthodologies et les nomenclatures relatives à un thème, un sous-thème ou un secteur.

Tableaux détaillés: des données statistiques élaborées concernant un thème, un sous-thème ou un secteur, destinées aux spécialistes.

Études et recherche: cette collection comprend les résultats d'études et de recherches européennes en statistique et sont destinées aux spécialistes.

Catalogues: des informations concises sur les produits et services d'Eurostat. Ils peuvent être obtenus gratuitement.

12 □ 2000

Eurostatistik

Daten zur Konjunkturanalyse

Monatlich

.....

Eurostatistics

Data for short-term economic analysis

Monthly

.....

Eurostatistiques

Données pour l'analyse de la conjoncture

Mensuel

.....

1



EUROPÄISCHE KOMMISSION
EUROPEAN COMMISSION
COMMISSION EUROPÉENNE



THEMENKREIS 1 – THEME 1 – THÈME 1
Allgemeine Statistik
General statistics
Statistiques générales

DE Unmittelbarer Zugriff auf harmonisierte statistische Daten

Eurostat Data Shops:

bieten ein umfassendes Angebot an „maßgeschneiderten“ Dienstleistungen:

- ★ eine unmittelbare Bearbeitung von Informationsanfragen;
- ★ eine garantiert schnelle und individuelle Antwort;
- ★ Wahl des Trägers, auf dem die statistischen Daten geliefert werden.

Informationen können telefonisch, schriftlich, per Fax oder per E-Mail angefragt werden.

Internet:

Die wesentlichen statistischen Nachrichten aus der Gemeinschaft

- ★ Euro-Indikatoren: über 100 harmonisierte, vergleichbare und kostenlose Indikatoren der Eurozone;
- ★ Pressemitteilungen: direkter Zugriff auf alle Pressemitteilungen von Eurostat.

Weitere Informationen finden sich auf der Internet-Site unter www.europa.eu.int/comm/eurostat/

EN Immediate access to harmonized statistical data

Eurostat Data Shops:

provide a wide range of **tailor-made services**:

- ★ immediate information searches
- ★ rapid and personalised response
- ★ choice of data carrier

Information can be requested by phone, mail, fax or e-mail.

Internet:

Essentials on Community statistical news

- ★ Euro indicators: more than 100 indicators on the euro-zone; harmonized, comparable, and free of charge;
- ★ Press releases: direct access to all Eurostat press releases.

For further information, visit us on the Internet at: www.europa.eu.int/comm/eurostat/

FR Accès immédiat à des données statistiques harmonisées

Eurostat Data Shops:

offrent un large éventail de prestations «sur mesure»:

- ★ la prise en charge immédiate de toute recherche d'information,
- ★ la garantie d'une réponse rapide et personnalisée,
- ★ le choix du support de fourniture des données.

Les informations peuvent être demandées par téléphone, par courrier, par télécopie ou par courrier électronique.

Internet:

l'essentiel de l'actualité statistique communautaire

- ★ Euro-indicateurs: plus de cent indicateurs sur la zone euro (harmonisés, comparables et disponibles gratuitement).
- ★ Communiqués de presse: accès direct à tous les communiqués de presse d'Eurostat.

Pour plus d'informations, visitez le site Internet d'Eurostat: www.europa.eu.int/comm/eurostat/

Zahlreiche weitere Informationen zur Europäischen Union sind verfügbar über Internet, Server Europa (<http://europa.eu.int>).
A great deal of additional information on the European Union is available on the Internet. It can be accessed through the Europa server (<http://europa.eu.int>).

De nombreuses autres informations sur l'Union européenne sont disponibles sur Internet via le serveur Europa (<http://europa.eu.int>).

Bibliographische Daten befinden sich am Ende der Veröffentlichung.

Cataloguing data can be found at the end of this publication.

Une fiche bibliographique figure à la fin de l'ouvrage.

Luxembourg: Office des publications officielles des Communautés européennes, 2000

ISSN 0252-8266

© Europäische Gemeinschaften, 2000

© European Communities, 2000

© Communautés européennes, 2000

Printed in Luxembourg

GEDRUCKT AUF CHLORFREI GEBLEICHTEM PAPIER

PRINTED ON WHITE CHLORINE-FREE PAPER

IMPRIMÉ SUR PAPIER BLANCHI SANS CHLORE



EUROSTAT

L-2920 Luxembourg — Tél. (352) 43 01-1 — Télex COMEUR LU 3423
Rue de la Loi 200, B-1049 Bruxelles — Tél. (32-2) 299 11 11

DE Eurostat ist das Statistische Amt der Europäischen Gemeinschaften. Es hat den Auftrag, die Union mit europäischen Statistiken zu versorgen, die Vergleiche zwischen Ländern und Regionen ermöglichen. Eurostat konsolidiert und harmonisiert die in den Mitgliedstaaten erhobenen Daten. Um die weite Verbreitung der gewaltigen verfügbaren Datenmenge zu gewährleisten und den einzelnen Nutzern zu helfen, diese Informationen richtig zu verwenden, hat Eurostat sein Veröffentlichungs- und Dienstleistungsprogramm geschaffen. Um sich gezielt an das breite Publikum oder an Fachleute wenden zu können, wurden für die einzelnen Nutzergruppen spezielle Reihen entwickelt.

Im Rahmen des neuen Programms hat Eurostat eine Web-Site entwickelt. Sie umfaßt ein breites Angebot von Online-Informationen über die Erzeugnisse und Dienstleistungen, Pressemitteilungen, Kataloge, Online-Veröffentlichungen sowie Indikatoren für die Eurozone.

Yves Franchet
Generaldirektor

EN Eurostat is the Statistical Office of the European Communities. Its task is to provide the European Union with statistics at a European level, that allow comparisons to be made between countries and regions. Eurostat consolidates and harmonizes the data collected by the Member States.

To ensure that the vast quantity of accessible data is made widely available, and to help each user make proper use of the information, Eurostat has set up a publications and services programme.

As part of the new programme Eurostat has developed its website. It includes a broad range of on-line information on Eurostat products and services, newsletters, catalogues, on-line publications as well as indicators on the euro-zone.

Yves Franchet
Director-General

FR Eurostat est l'Office statistique des Communautés européennes. Il a pour tâche de fournir à l'Union européenne des statistiques au niveau européen, qui permettent des comparaisons entre pays et régions. Eurostat consolide et harmonise les données collectées par les États membres.

Pour assurer que l'ensemble des données disponibles soit largement accessible et pour aider chaque utilisateur à faire bon usage de toute cette information, Eurostat a mis en place un programme de publications et de services.

Dans le cadre du nouveau programme, Eurostat a développé son site Internet. Celui-ci comprend toute une série d'informations en ligne sur les produits et les services d'Eurostat, ses bulletins d'information, ses catalogues et ses publications en ligne ainsi que des indicateurs sur la zone euro.

Yves Franchet
Directeur-Général

VORWORT FOREWORD AVANT-PROPOS	5
ZEICHEN UND ABKÜRZUNGEN SYMBOLS AND ABBREVIATIONS SIGNES ET ABRÉVIATIONS	6
SCHAUBILDER: SIEHE AUSFÜHRLICHE AUFSTELLUNG SEITE I FIGURES: SEE DETAILED LIST ON PAGE I GRAPHIQUES: VOIR LISTE DÉTAILLÉE PAGE I	6
TABELLEN: SIEHE AUSFÜHRLICHE AUFSTELLUNG SEITE III TABLES: SEE DETAILED LIST ON PAGE III TABLEAUX: VOIR LISTE DÉTAILLÉE PAGE III	27
Volkswirtschaftliche Gesamtrechnungen ESG 95 National accounts ESA 95 Comptes nationaux SEC 95	31
Beschäftigung Employment Emploi	45
Arbeitslosigkeit Unemployment Chômage	57
Industrie Industry Industrie	63
Energie Energy Énergie	87
Dienstleistungen Services Services	93
Landwirtschaftliche Erzeugnisse Agricultural products Produits agricoles	101
Außenhandel External trade Commerce extérieur	106
Verbraucherpreise Consumer prices Prix à la consommation	135
Agrarpreisindizes Indices of agricultural prices Indices des prix agricoles	145
Finanzstatistiken Financial statistics Statistiques financières	151
Zahlungsbilanz Balance of payments Balance des paiements	161

VORWORT

Mit der monatlich erscheinenden Veröffentlichung *Eurostatistik - Daten zur Konjunkturanalyse* werden innerhalb kürzester Frist die neuesten statistischen Daten über die Europäische Union und die Eurozone als Ganzes, über jedes Mitgliedsland sowie über die Vereinigten Staaten und Japan bekanntgegeben.

Eurostatistik - Daten zur Konjunkturanalyse enthält die wichtigsten bei Eurostat verfügbaren Statistiken zur konjunkturellen Entwicklung.

Die Publikation wurde im Umfang bewußt begrenzt und enthält keine Anmerkungen zur Methodik, die im übrigen in den spezialisierten Veröffentlichungen von Eurostat zu finden sind.

Eurostatistik - Daten zur Konjunkturanalyse enthält keine Kommentare. Dafür werden die wichtigsten Daten in der Veröffentlichungsreihe (Statistik kurzgefaßt“ kommentiert.

Die veröffentlichten Daten stammen aus der Referenz-Datenbank New Cronos.

Diese Daten sind, ebenso wie die Zeitreihen, auch in elektronischer Form verfügbar, und zwar in der Domain EUR 2 von New Cronos.

FOREWORD

Eurostatistics - data for short-term economic analysis is a monthly publication aimed at providing, as rapidly as possible, the latest statistical data on the European Union and the euro-zone as a whole, each Member State, the United States and Japan.

Eurostatistics - data for short term economic analysis presents the most relevant statistics on the economic situation held by Eurostat.

The publication is deliberately streamlined and does not contain any methodological notes, which are given in Eurostat's specialised publications.

Eurostatistics - data for short-term economic analysis does not include comments.

For this, "Statistics in focus" will comment on the most important data.

The data presented are taken from Eurostat's on-line database, New Cronos, Eurostat's reference environment. These data, as well as the chronological series, are also available in electronic form, this being the "EUR2" domain in New Cronos.

AVANT-PROPOS

Eurostatistiques - Données pour l'analyse de la conjoncture est une publication mensuelle qui a pour but de fournir dans les meilleurs délais les données statistiques les plus récentes pour l'Union européenne et la zone Euro en tant qu'ensembles, pour les pays membres ainsi que pour leurs principaux partenaires extracommunautaires (États-Unis d'Amérique et Japon).

Eurostatistiques - Données pour l'analyse de la conjoncture reprend les statistiques les plus importantes sur la situation économique disponibles auprès d'Eurostat.

Cette publication ne comporte pas de notes méthodologiques. Elles sont disponibles dans les publications spécialisées d'Eurostat.

Eurostatistiques - Données pour l'analyse de la conjoncture ne comprend pas de commentaires. Par contre, les données les plus importantes sont commentées dans la collection «Statistiques en bref».

Les données présentées proviennent de la base de données New Cronos, environnement de référence d'Eurostat.

Ces données, ainsi que les séries historiques, sont également disponibles sous forme électronique, elles constituent le domaine EUR 2 de New Cronos.

ZEICHEN UND SYMBOLE UND SIGNES ET ABKÜRZUNGEN ABBREVIATIONS ABRÉVIATIONS

0	Weniger als die Hälfte der verwendeten Einheit	Data less than the unit used	Donnée inférieure à la moitié de l'unité utilisée
%	Prozent	Per cent	Pourcentage
T/T-1 %	Prozentualer Zuwachs eines Vierteljahres gegenüber dem vorhergehenden Vergleichszeitraum (Monat, Vierteljahr, Jahr)	Percentage increase of one period (month, quarter, year) on the corresponding previous period	Accroissement en pourcentage d'une période (mois, trimestre ou année) sur la période précédente
T/T-12 %	Prozentualer Zuwachs eines Monats gegenüber dem entsprechenden Monat des Vorjahres	Percentage increase on the corresponding month of the previous year	Accroissement en pourcentage d'un mois sur le mois correspondant de l'année précédente
1995 = 100	Basisjahr	Reference year	Année de base
1 000	in 1 000	Thousand	Millier
Mio.	Million	Million	Million
Mrd.-Bn-Mrd	Milliarde	Thousand million	Milliard
t	Metrische Tonne	Tonne	Tonne métrique
TJ (GCV)	Terajoule = 10 ⁹ kJ	Terajoule = 10 ⁹ kJ	Térajoule = 10 ⁹ kJ
GWh	Gigawattstunde = 10 ⁶ kWh	Gigawatt hour = 10 ⁶ kWh	Gigawattheure = 10 ⁶ kWh
USD	US-Dollar	US dollar	Dollar US
ECU	Europäische Währungseinheit	European currency unit	Unité monétaire européenne
SZR-SDR-DTS	Sonderziehungsrechte	special drawing rights	Droits de tirages spéciaux
SITC-SITC-CTCI	Standard International Trade Classification	Standard international trade classification	Classification type pour le commerce international
EU-15	Mitgliedstaaten der EU insgesamt	Total of Member States of the EU	Ensemble des États membres de l'UE
EUR	Euro	Euro	euro
EUR-11	Wirtschafts- und Währungsunion (B, D, E, F, IRL, I, L, NL, A, P, FIN)	Euro-zone countries (B, D, E, F, IRL, I, L, NL, A, P, FIN)	Union monétaire économique (B, D, E, F, IRL, I, L, NL, A, P, FIN)
B/L	Belgisch-Luxemburgische Wirtschaftsunion	Belgo-Luxembourg economic union	Union économique belgo-luxembourgeoise
AKP-ACP-ACP	Länder Afrikas, der Karibik und des Pazifiks - Abkommen von Lomé	African, Caribbean and Pacific States party to the Lomé Convention	États d'Afrique, des Caraïbes et du Pacifique - Convention de Lomé
BIP-GDP-PIB	Bruttoinlandsprodukt	Gross domestic product	Produit intérieur brut
OPEC-OPEC-OPEP	Organisation der erdölexportierenden Länder	Organisation of Petroleum Exporting Countries	Organisation des pays exportateurs de pétrole
EGKS-ECSC-CECA	Europäische Gemeinschaft für Kohle und Stahl	European Coal and Steel Community	Communauté européenne du charbon et de l'acier
ESVG-ESA-SEC	Europäisches System Volkswirtschaftlicher Gesamtrechnungen	European system of integrated accounts	Système européen des comptes
t RÖE-toe-tep	Tonne Rohöleinheit	Tonne of oil equivalent	Tonne-équivalent pétrole

Schaubilder

Graphics

Graphiques

Die in dieser Ausgabe enthaltenen Angaben wurden der Datenbank New Cronos am 13. November 2000 entnommen.

The data contained in this publication were extracted from New Cronos on 13 November 2000.

Les données contenues dans cette publication ont été extraites de la base New Cronos le 13 November 2000.

SCHAUBILDER
 FIGURES
 GRAPHIQUES



01

Bruttoinlandsprodukt
 ESGV 95
 Volumenindex

Gross domestic product
 ESA 95
 Volume index

Produit intérieur brut
 SEC 95
 Indice de volume

1995=100

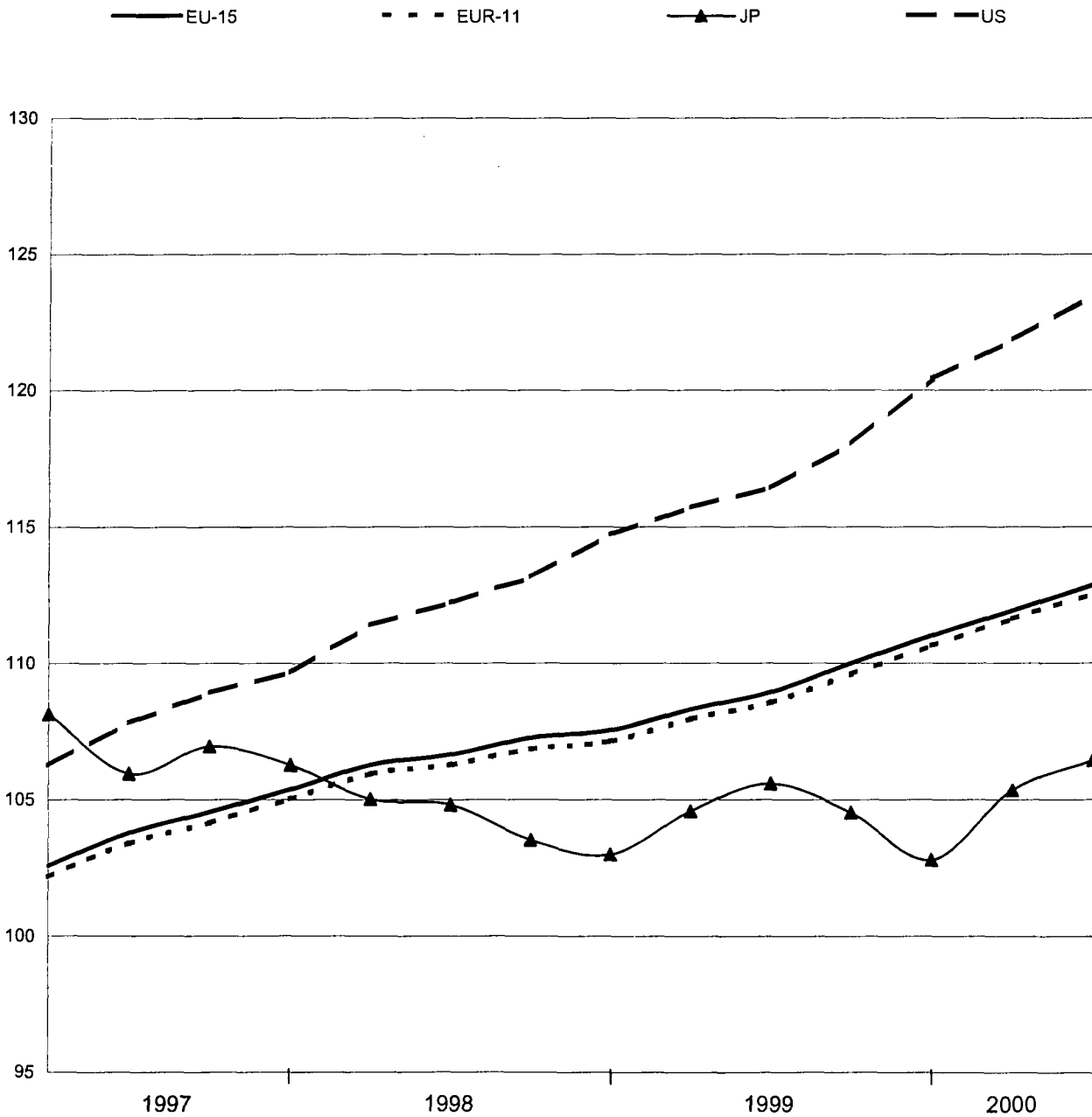

SCHAUBILDER
FIGURES
GRAPHIQUES



0102

Bruttoinlandsprodukt
 ESG 95
 Volumenindex

Gross domestic product
 ESA 95
 Volume index

Produit intérieur brut
 SEC 95
 Indice de volume

1995=100

BELGIQUE/BELGIË

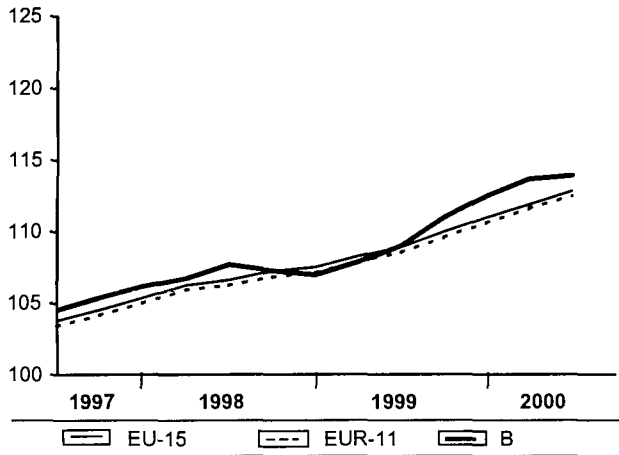

DANMARK

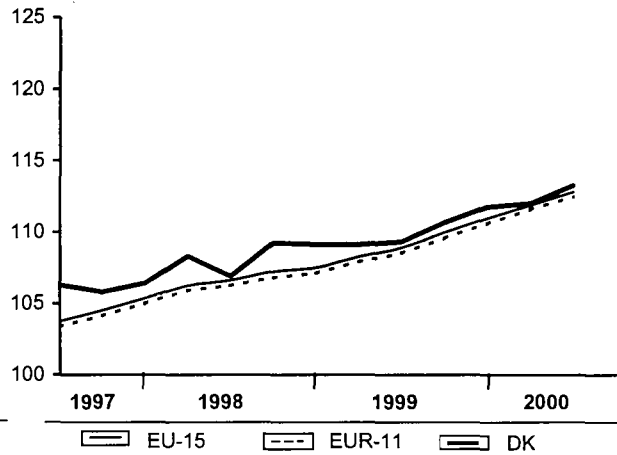

DEUTSCHLAND

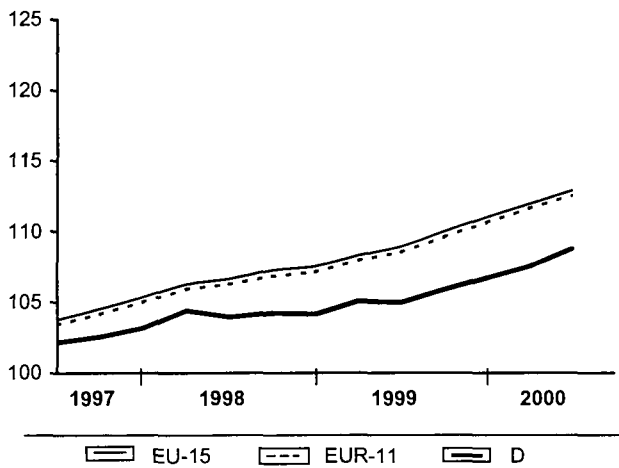

ESPAÑA

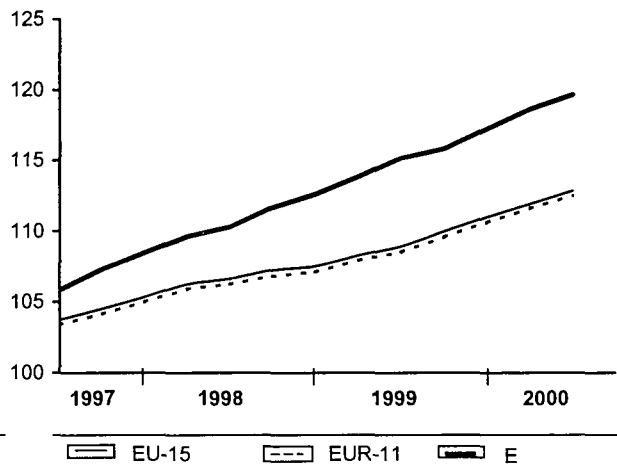

FRANCE

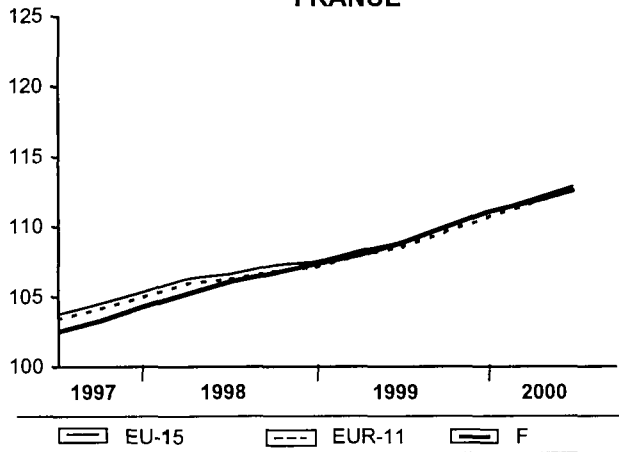

ITALIA

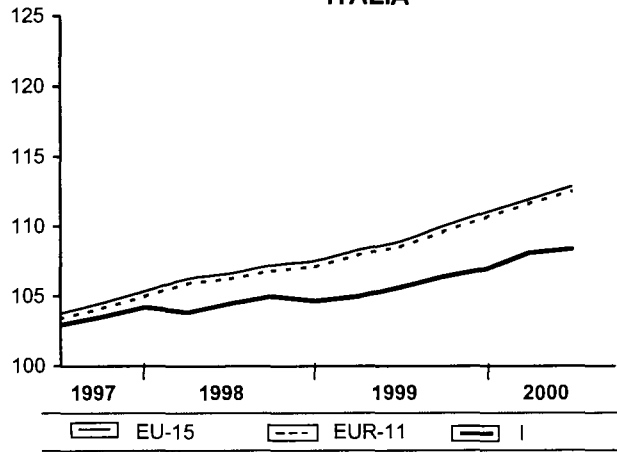

SCHAUBILDER
FIGURES
GRAPHIQUES



0102

Bruttoinlandsprodukt
 ESVG 95
 Volumenindex

Gross domestic product
 ESA 95
 Volume index

Produit intérieur brut
 SEC 95
 Indice de volume

1995=100

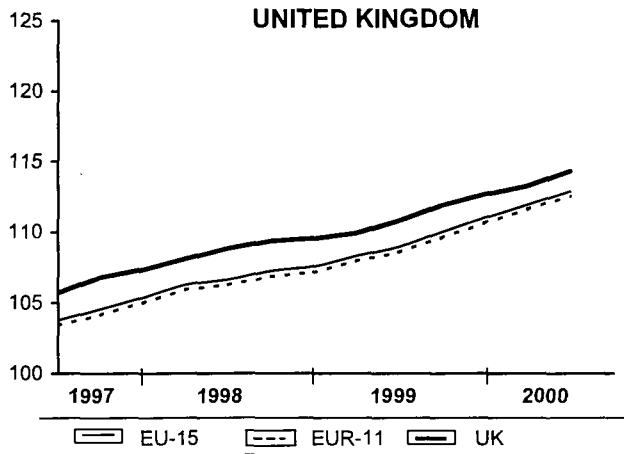
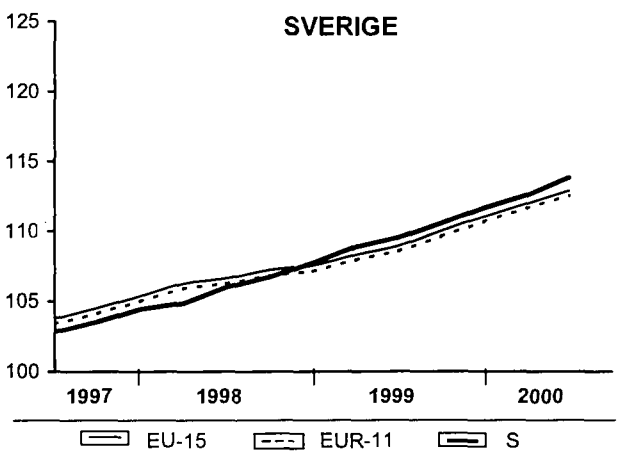
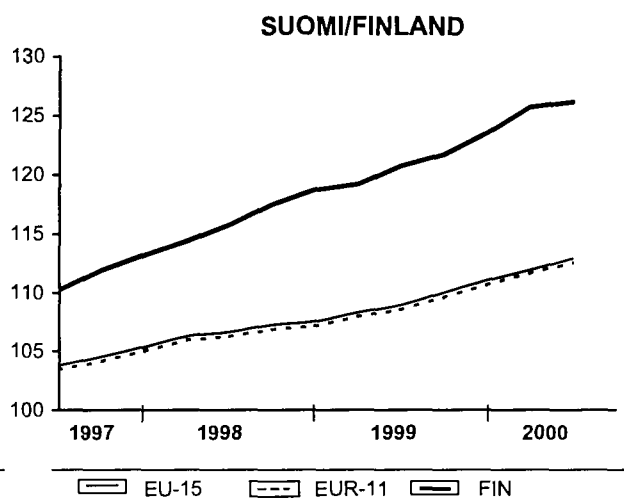
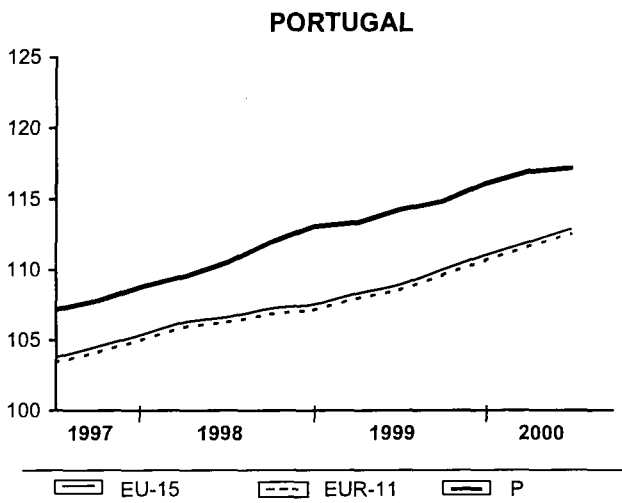
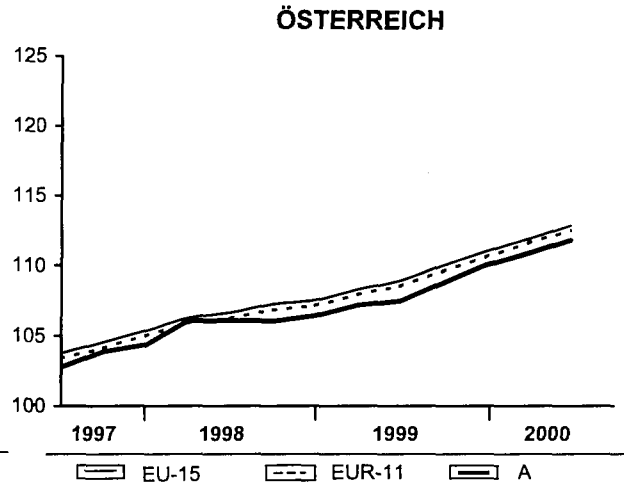
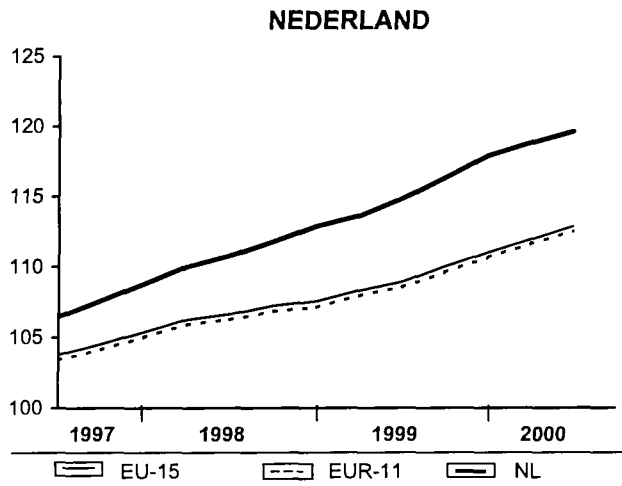

SCHAUBILDER
 FIGURES
 GRAPHIQUES



0601

Arbeitslosenquoten
 insgesamt - saisonbereinigt

Unemployment rates total
 seasonally adjusted

Taux de chômage total
 désaisonné

BELGIQUE/BELGIË

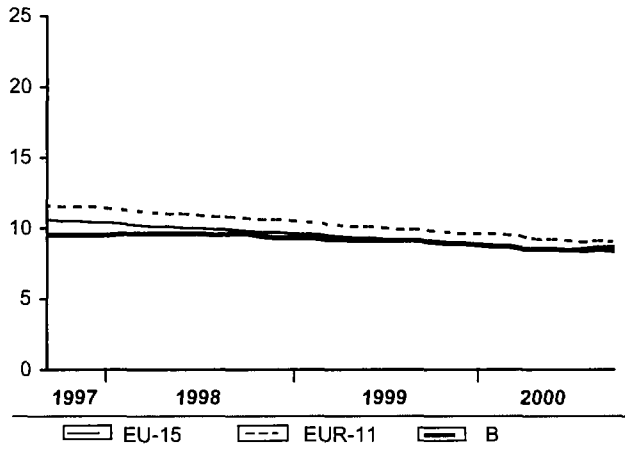

DANMARK

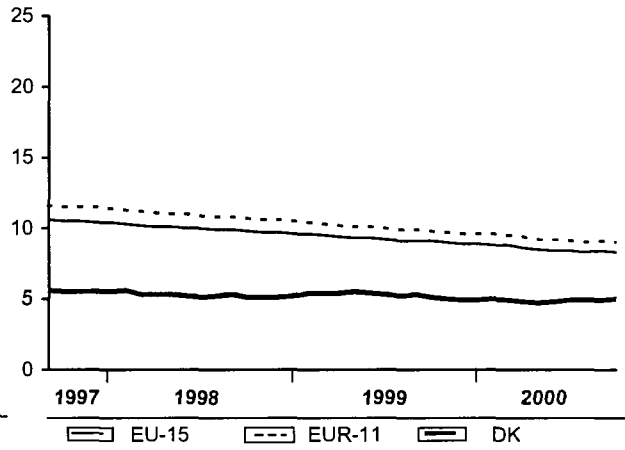

DEUTSCHLAND

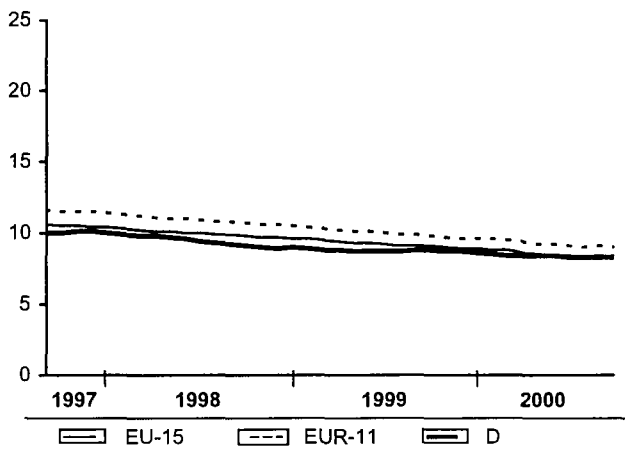

ESPAÑA

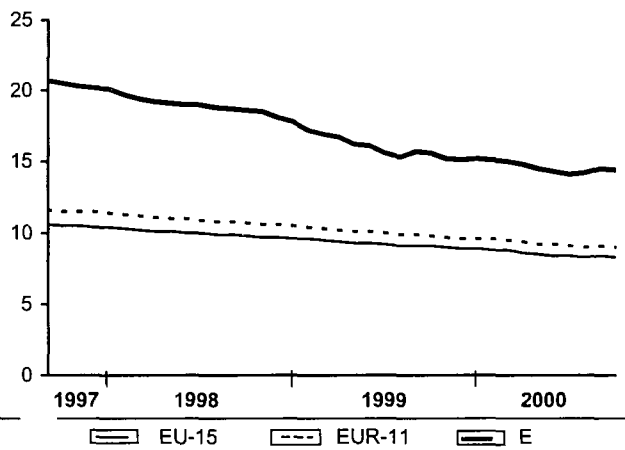

FRANCE

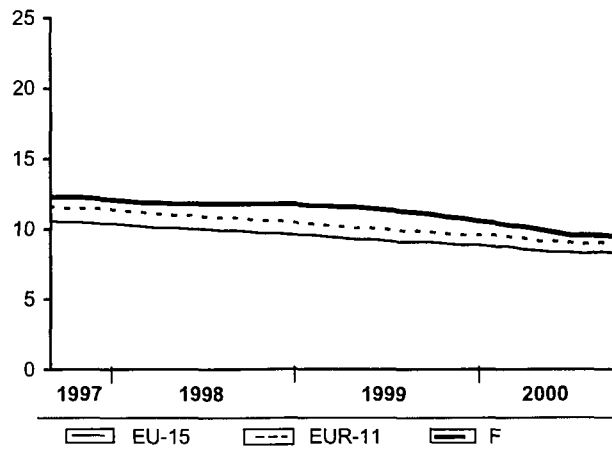

SCHAUBILDER
FIGURES
GRAPHIQUES



0601

Arbeitslosenquoten
 insgesamt - saisonbereinigt

Unemployment rates total
 seasonally adjusted

Taux de chômage total
 désaisonné

IRELAND

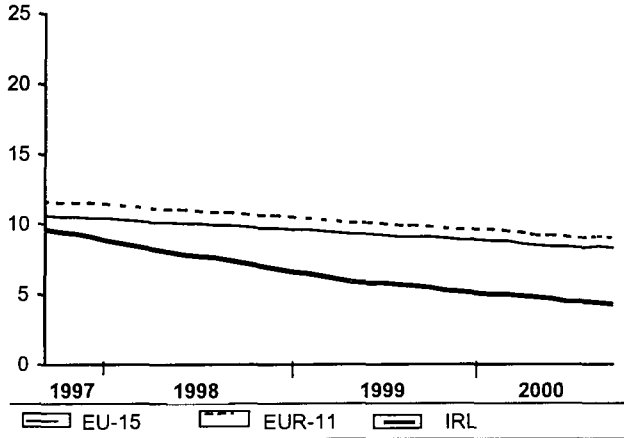

ITALIA

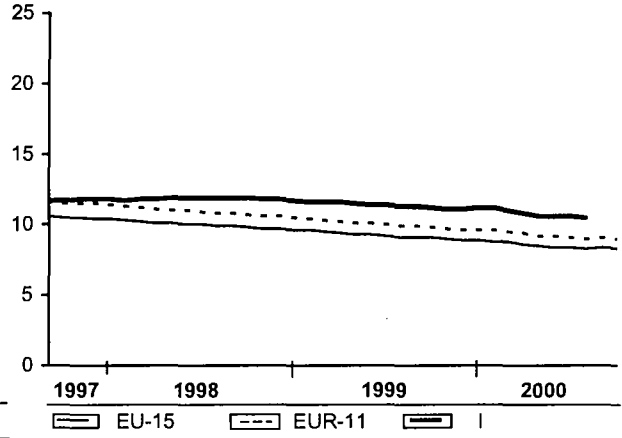

LUXEMBOURG

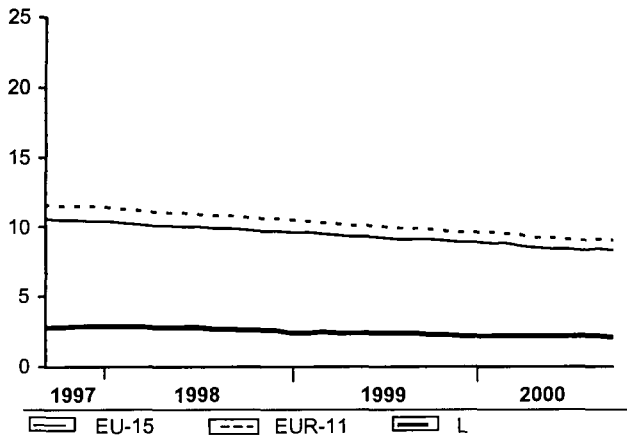

NEDERLAND

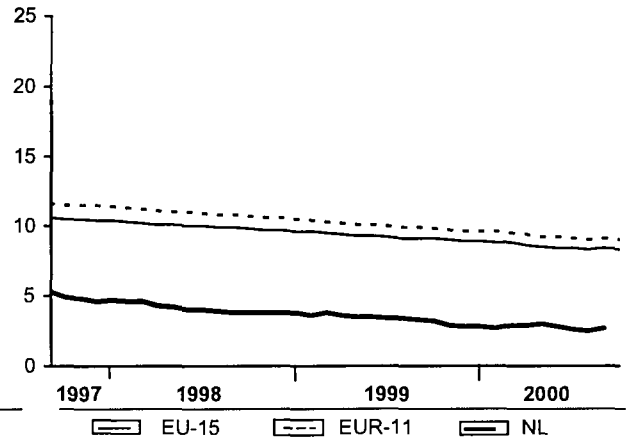

ÖSTERREICH

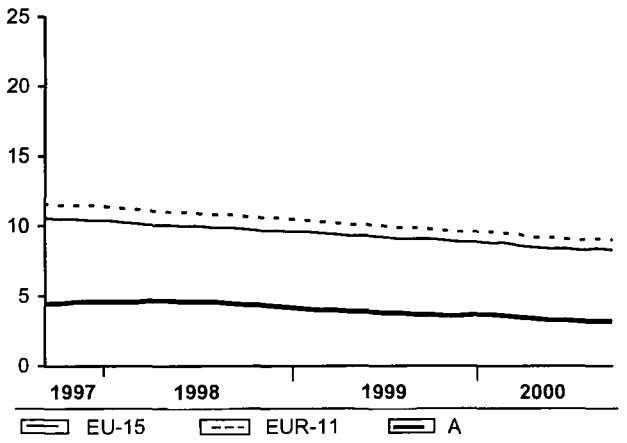

PORTUGAL

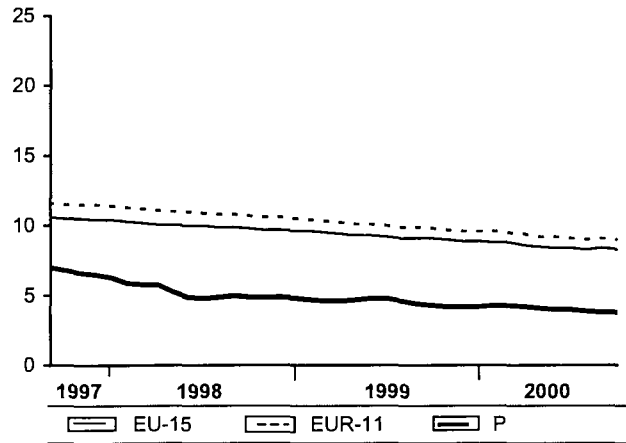

SCHAUBILDER
FIGURES
GRAPHIQUES



0601

Arbeitslosenquoten
 insgesamt - saisonbereinigt

Unemployment rates total
 seasonally adjusted

Taux de chômage total
 désaisonné

SUOMI/FINLAND

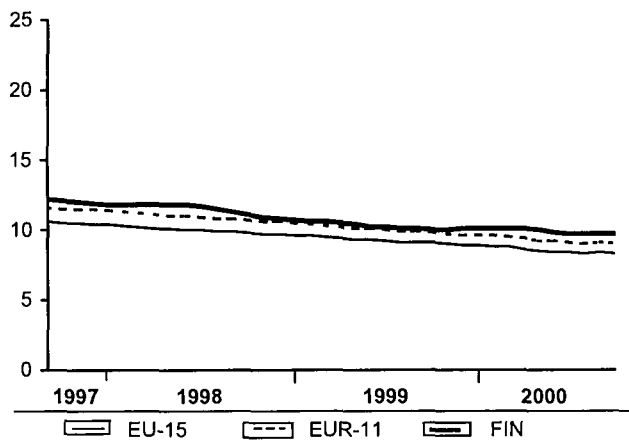

SVERIGE

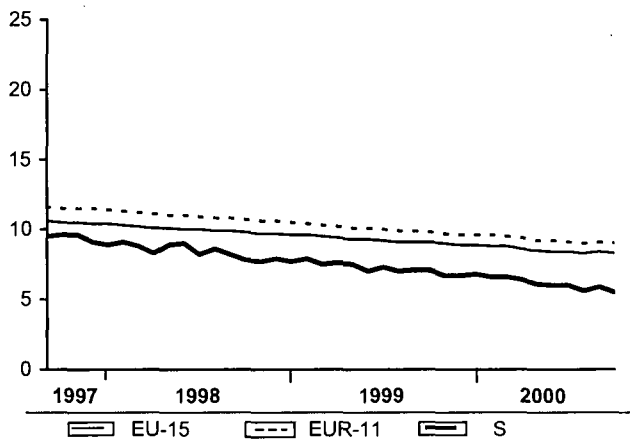

UNITED KINGDOM

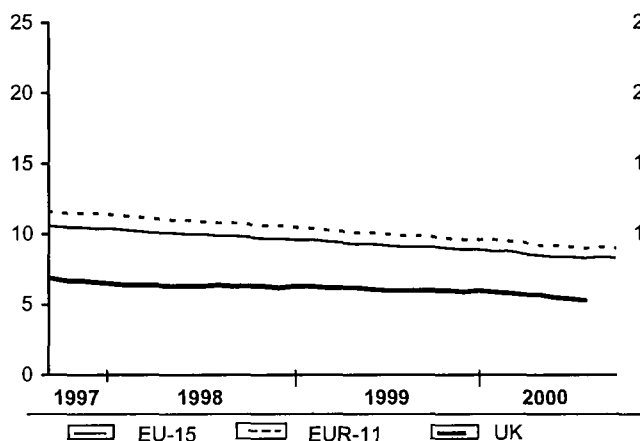

USA

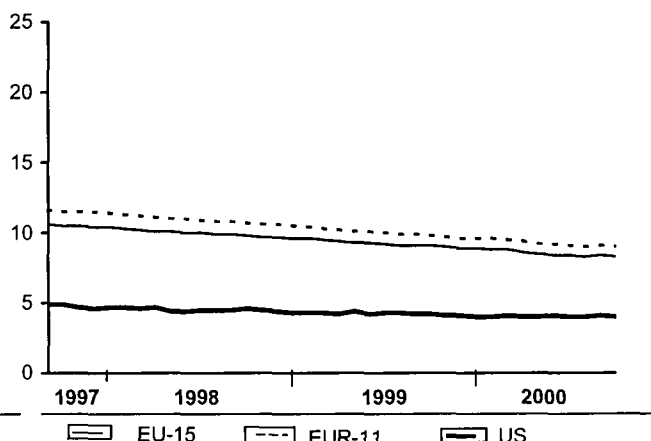

JAPAN

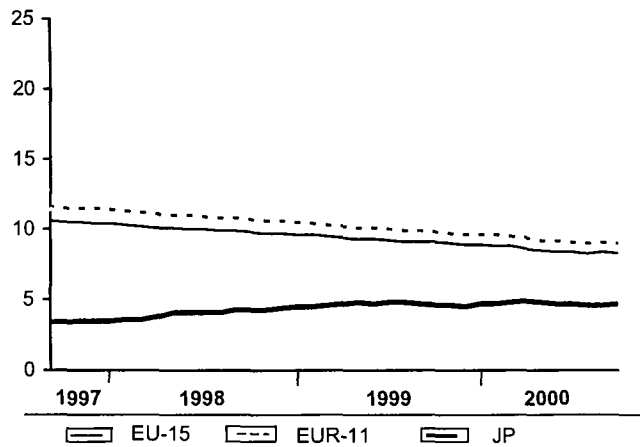

SCHAUBILDER
 FIGURES
 GRAPHIQUES



07

Industrielle Produktion
 Industrie insgesamt
 (ohne Baugewerbe)
 Trend

Industrial production
 Total industry
 (excluding construction)
 Trend

Production industrielle
 Ensemble de l'industrie
 (sans bâtiment)
 Tendence

1995=100

NACE Rev.1 C-E

— EU-15 - - - EUR-11 — US —▲— JP



SCHAUBILDER
FIGURES
GRAPHIQUES



0701

Industrielle Produktion
Industrie insgesamt
(ohne Baugewerbe)
Trend und
saisonbereinigte Daten

Industrial production
Total industry
(excluding construction)
Trend and seasonally
adjusted data

Production industrielle
Ensemble de l'industrie
(sans bâtiment)
Tendance et données
désaisonnalisées

1995=100

BELGIQUE/BELGIË

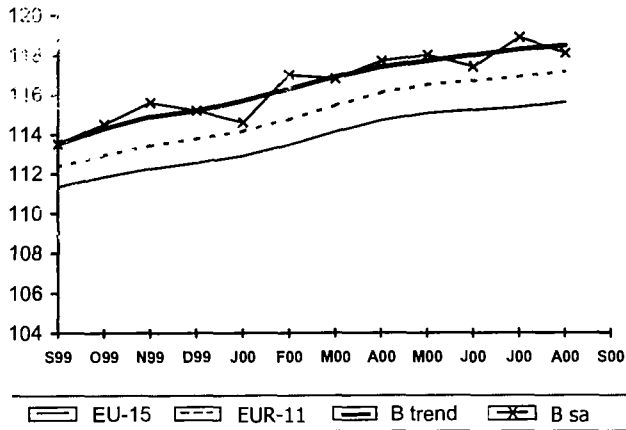

DANMARK

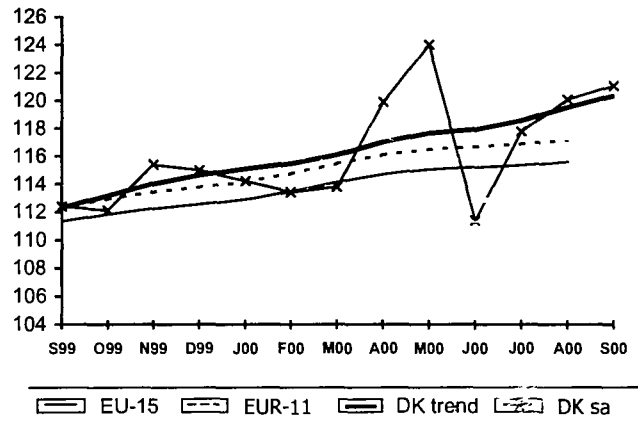

DEUTSCHLAND

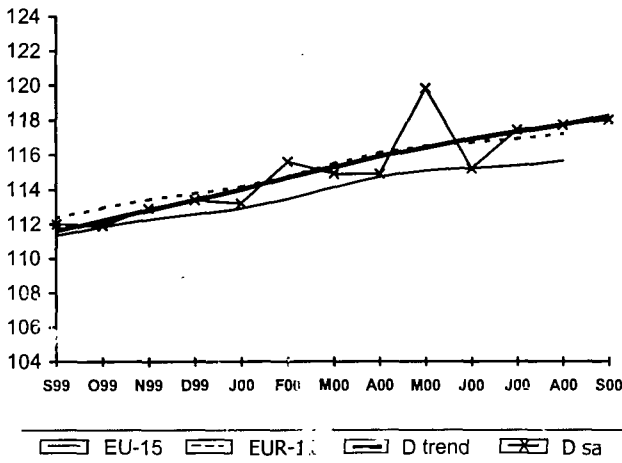

ELLÁDA

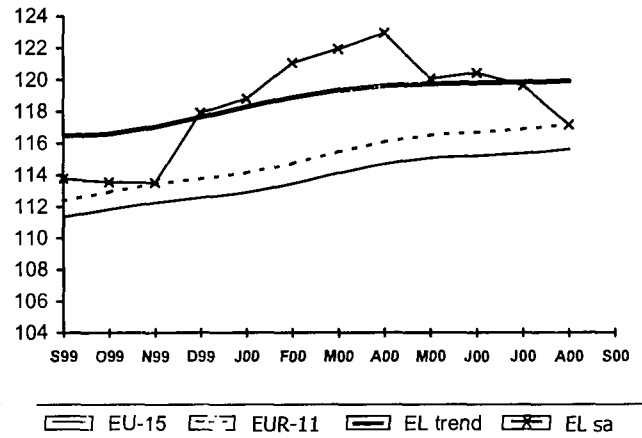

ESPAÑA

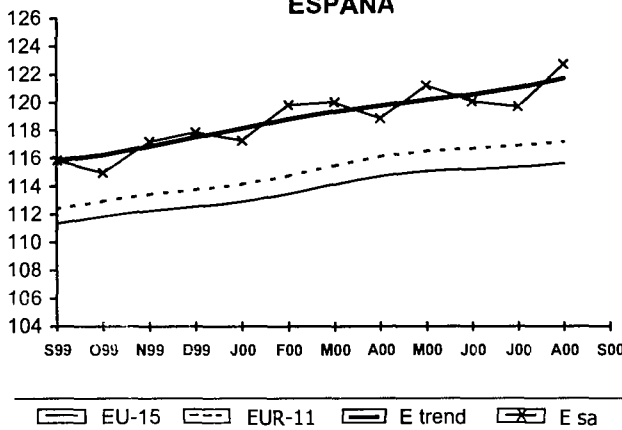

FRANCE

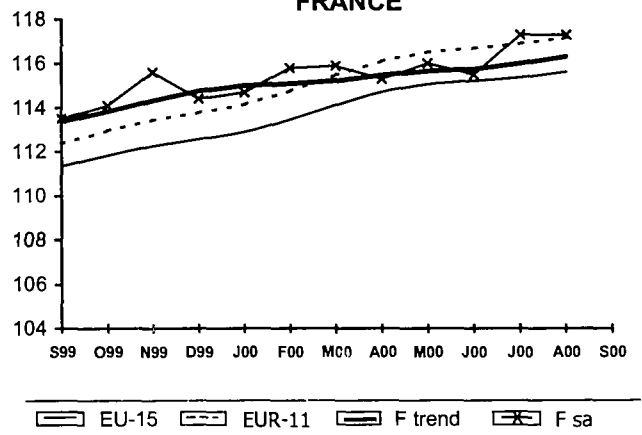

Trend: Trend (Glatte Komponente)
sa: saisonbereinigte Daten

Trend: Trend cycle
sa: seasonally adjusted data

Trend: tendance cycle
sa: données désaisonnalisées

SCHAUBILDER
FIGURES
GRAPHIQUES



0701

Industrielle Produktion
Industrie insgesamt
(ohne Baugewerbe)
Trend und
saisonbereinigte Daten

Industrial production
Total industry
(excluding construction)
Trend and seasonally
adjusted data

Production industrielle
Ensemble de l'industrie
(sans bâtiment)
Tendance et données
désaisonnalisées

1995=100

IRELAND

ITALIA

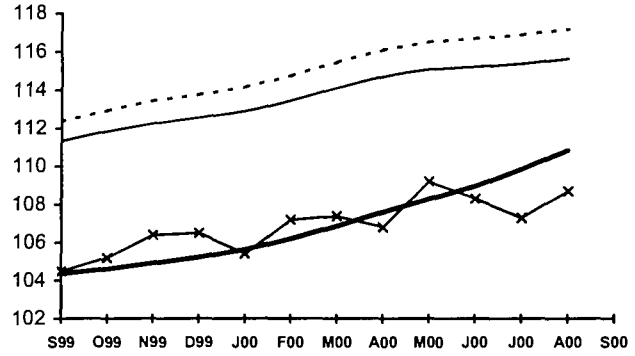
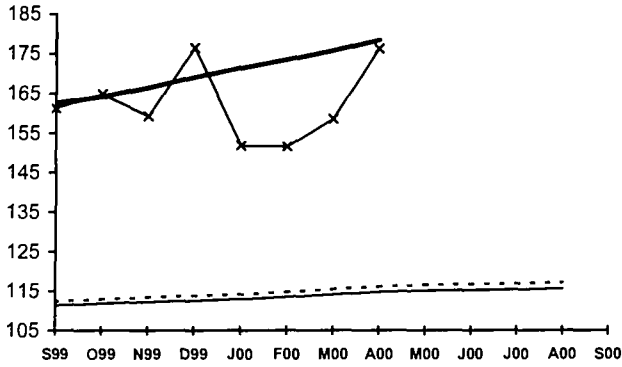

EU-15 EUR-11 IRL trend IRL sa

EU-15 EUR-11 I trend I sa

LUXEMBOURG

NEDERLAND

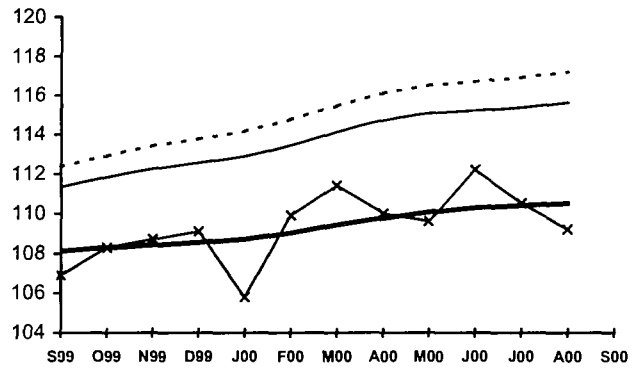
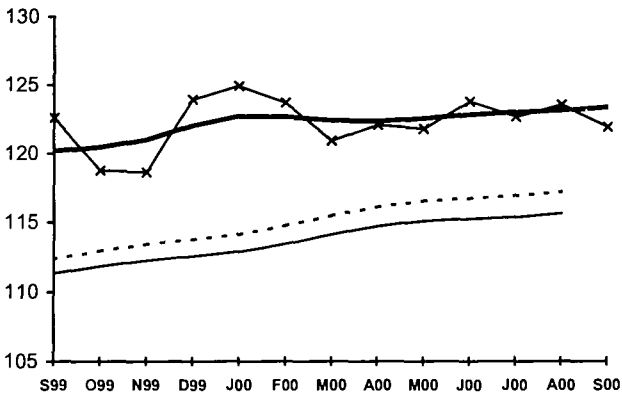

EU-15 EUR-11 L trend L sa

EU-15 EUR-11 NL trend NL sa

ÖSTERREICH

PORTUGAL

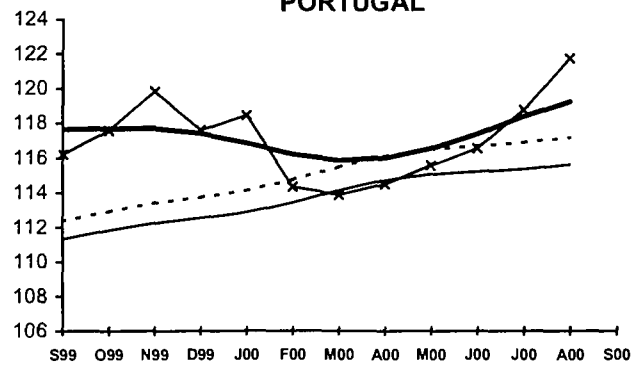
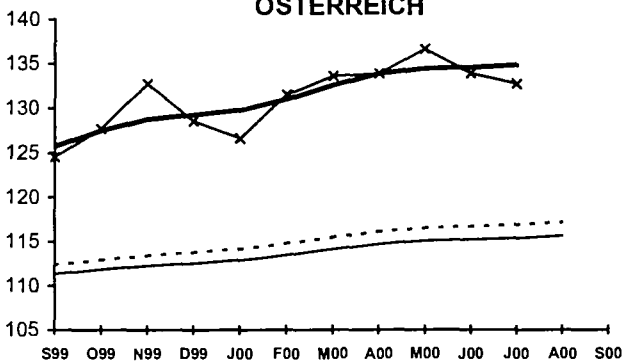

EU-15 EUR-11 A trend A sa

EU-15 EUR-11 P trend P sa

Trend: Trend (Glatte Komponente)
sa: saisonbereinigte Daten

Trend: Trend cycle
sa: seasonally adjusted data

Trend: tendance cycle
sa: données désaisonnalisées

SCHAUBILDER
FIGURES
GRAPHIQUES



0701

Industrielle Produktion
 Industrie insgesamt
 (ohne Baugewerbe)
 Trend und
 saisonbereinigte Daten

Industrial production
 Total industry
 (excluding construction)
 Trend and seasonally
 adjusted data

Production industrielle
 Ensemble de l'industrie
 (sans bâtiment)
 Tendances et données
 désaisonnalisées

1995=100

SUOMI/FINLAND

SVERIGE

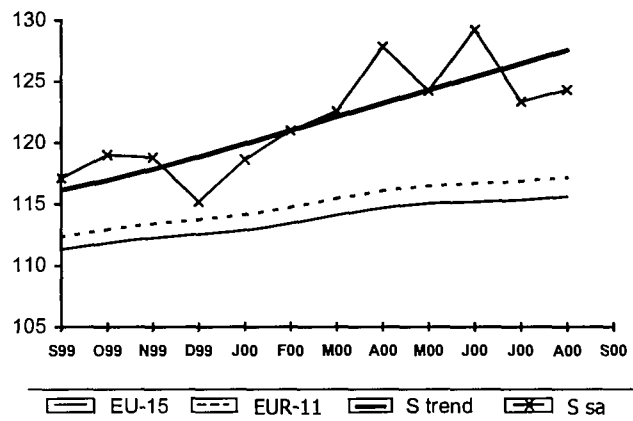
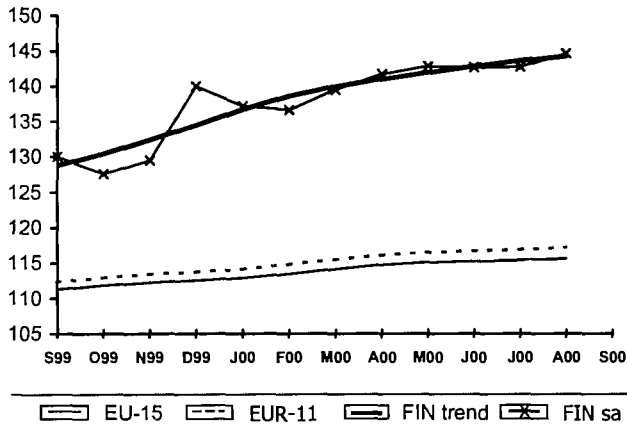

UNITED KINGDOM

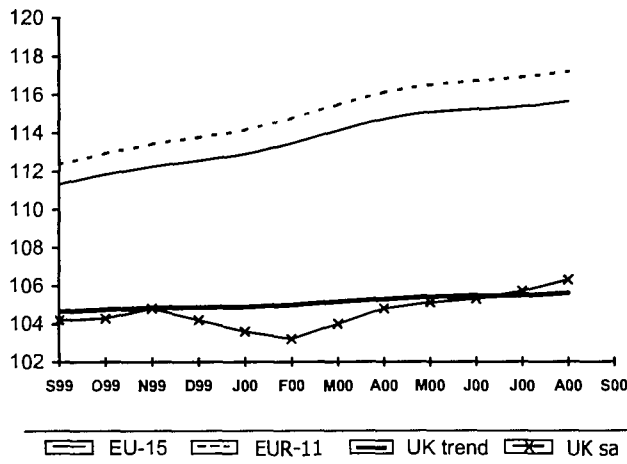

Trend: Trend (Glatte Komponente)
 sa: saisonbereinigte Daten

Trend: Trend cycle
 sa: seasonally adjusted data

Trend: tendance cycle
 sa: données désaisonnalisées

SCHAUBILDER
FIGURES
GRAPHIQUES



21

Verbraucherpreisindizes
 Gesamtindex
 T/T-12%

Consumer prices indices
 General index
 T/T-12%

Indice des prix à la consommation
 Indice général
 T/T-12%

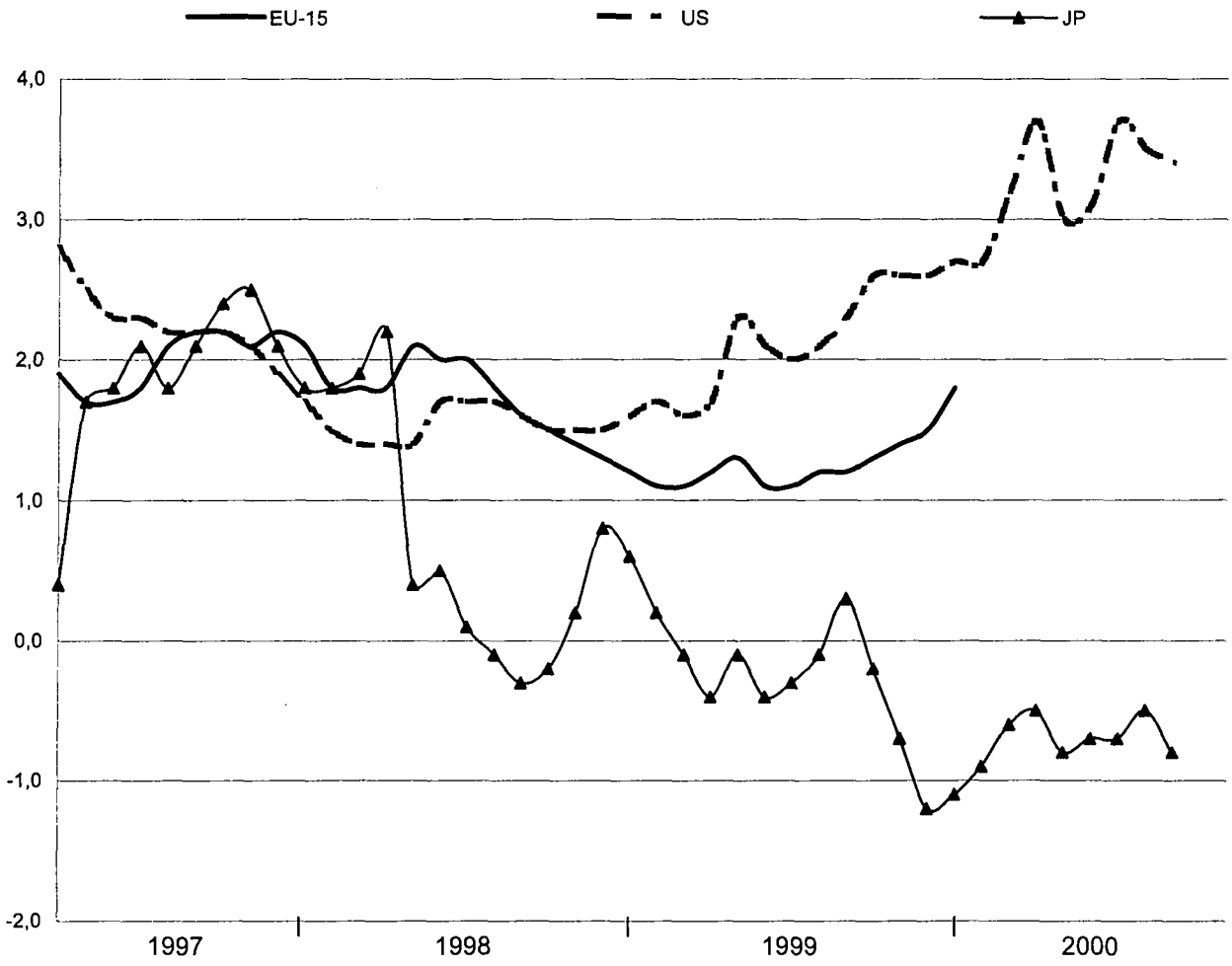

SCHAUBILDER
FIGURES
GRAPHIQUES



2101

Harmonisierte
Verbraucherpreisindizes
Gesamindex T/T-12%

Harmonized indices of consumer
prices General index T/T-12%

Indices harmonisés des prix à la
consommation
Indice d'ensemble T/T-12%

BELGIQUE/BELGIË

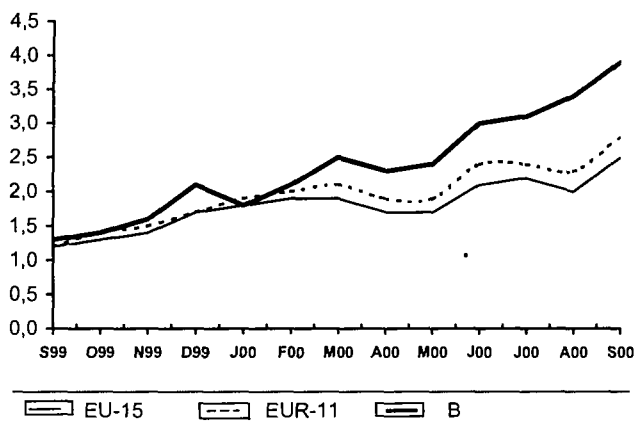

DANMARK

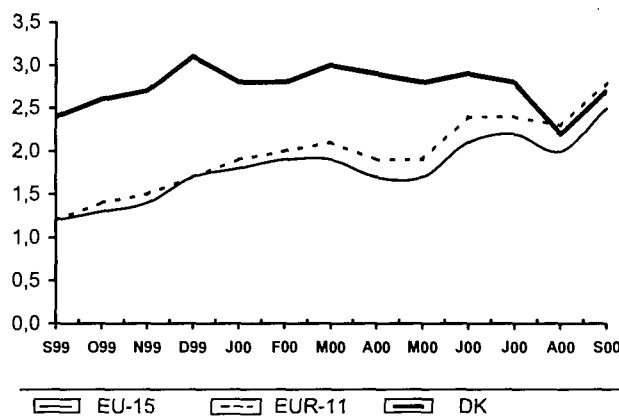

DEUTSCHLAND

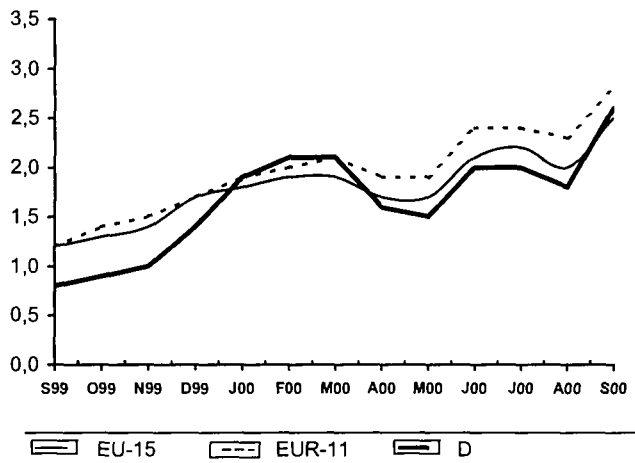

ELLÁDA

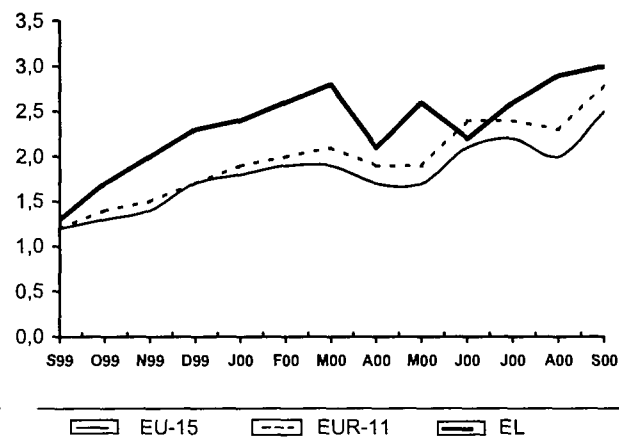

ESPAÑA

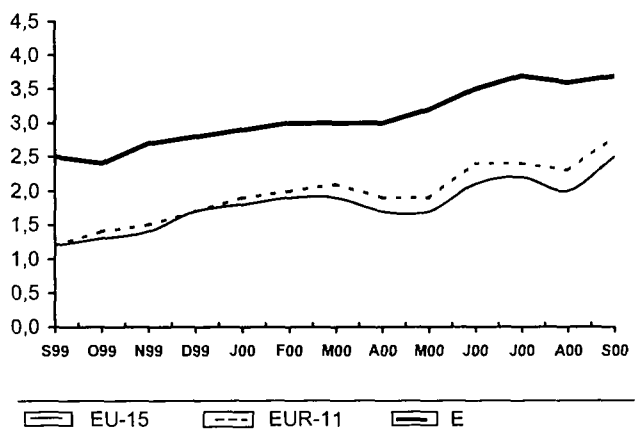

FRANCE

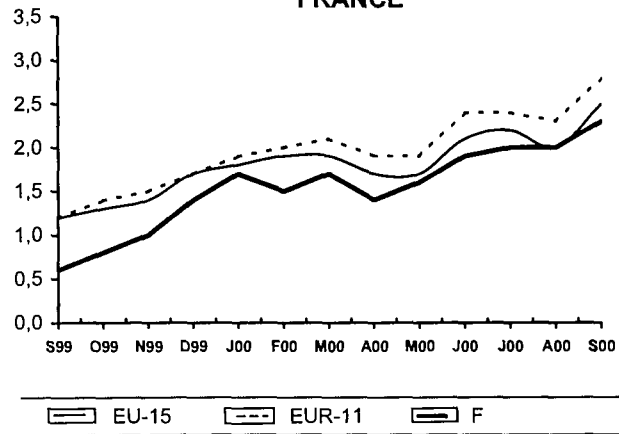

SCHAUBILDER
FIGURES
GRAPHIQUES



2101

Harmonisierte
 Verbraucherpreisindizes
 Gesamtindex T/T-12%

Harmonised indices of consumer
 prices General index T/T-12%

Indices harmonisés des prix à la
 consommation
 Indice d'ensemble T/T-12%

IRELAND

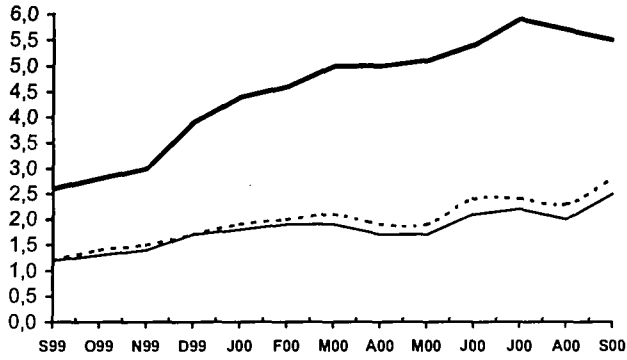

EU-15 EUR-11 IRL

ITALIA

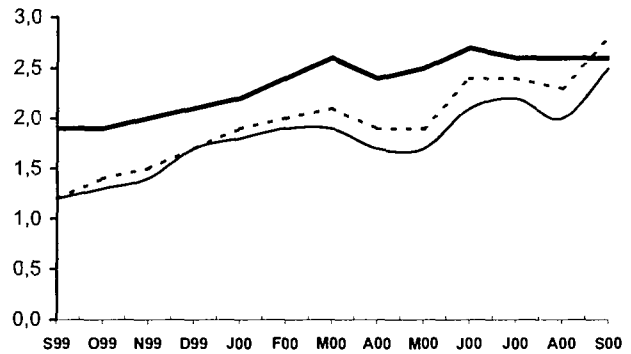

EU-15 EUR-11 I

LUXEMBOURG

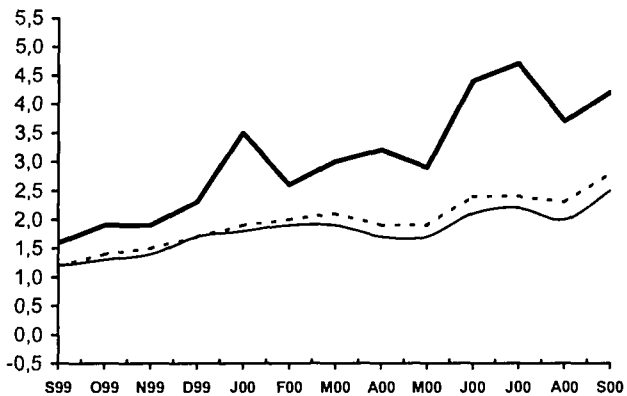

EU-15 EUR-11 L

NEDERLAND

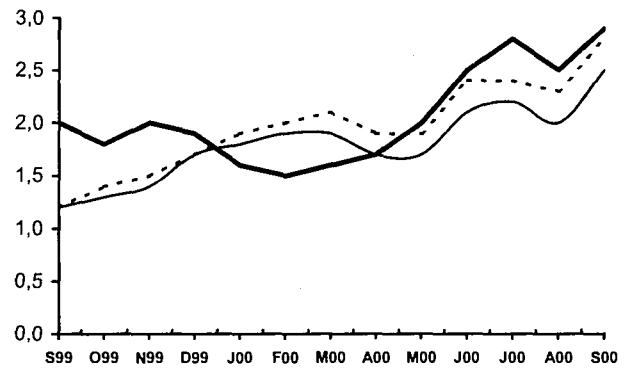

EU-15 EUR-11 NL

ÖSTERREICH

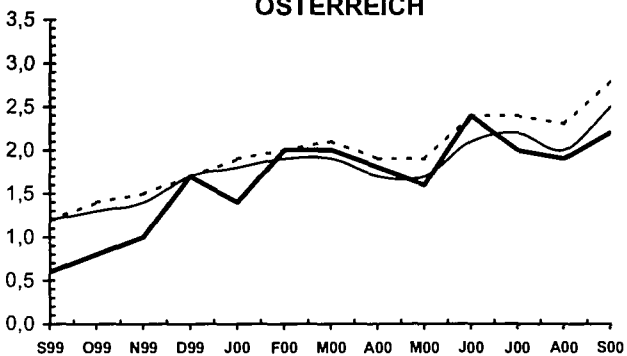

EU-15 EUR-11 A

PORTUGAL

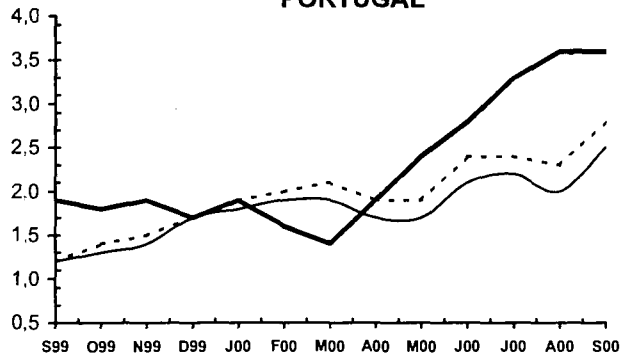

EU-15 EUR-11 P

SCHAUBILDER
FIGURES
GRAPHIQUES



2101

Harmonisierte
 Verbraucherpreisindizes
 Gesamtindex T/T-12%

Harmonised indices of consumer
 prices General index T/T-12%

Indices harmonisés des prix à la
 consommation
 Indice d'ensemble T/T-12%

SUOMI/FINLAND

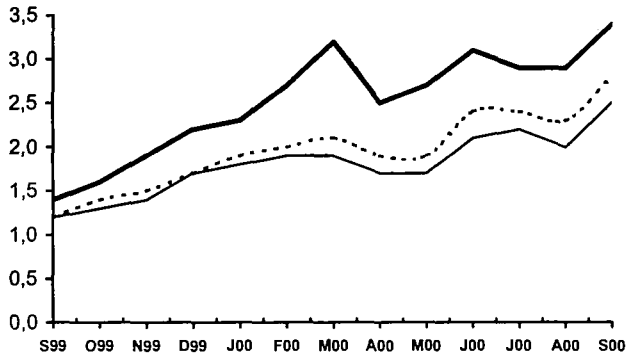

EU-15 EUR-11 FIN

SVERIGE

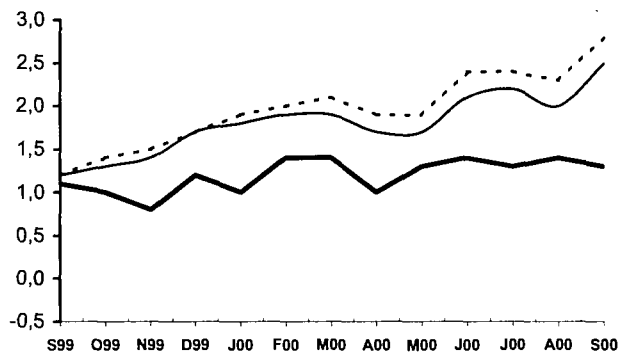

EU-15 EUR-11 S

UNITED KINGDOM

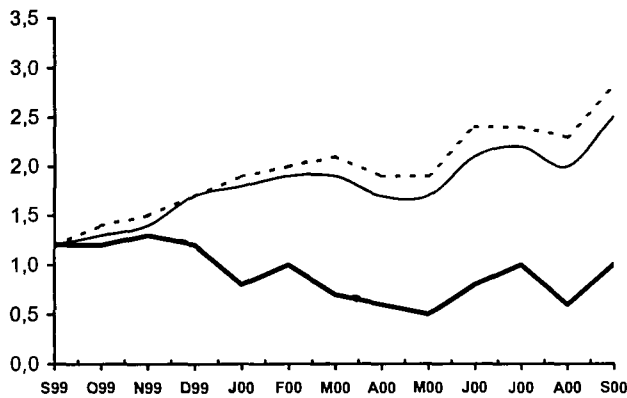

EU-15 EUR-11 UK

**SCHAUBILDER
GRAPHICS
GRAPHIQUES**



24

Wechselkurs
(Durchschnitt)

Exchange rate
(Mean)

Taux de change
(Moyenne)

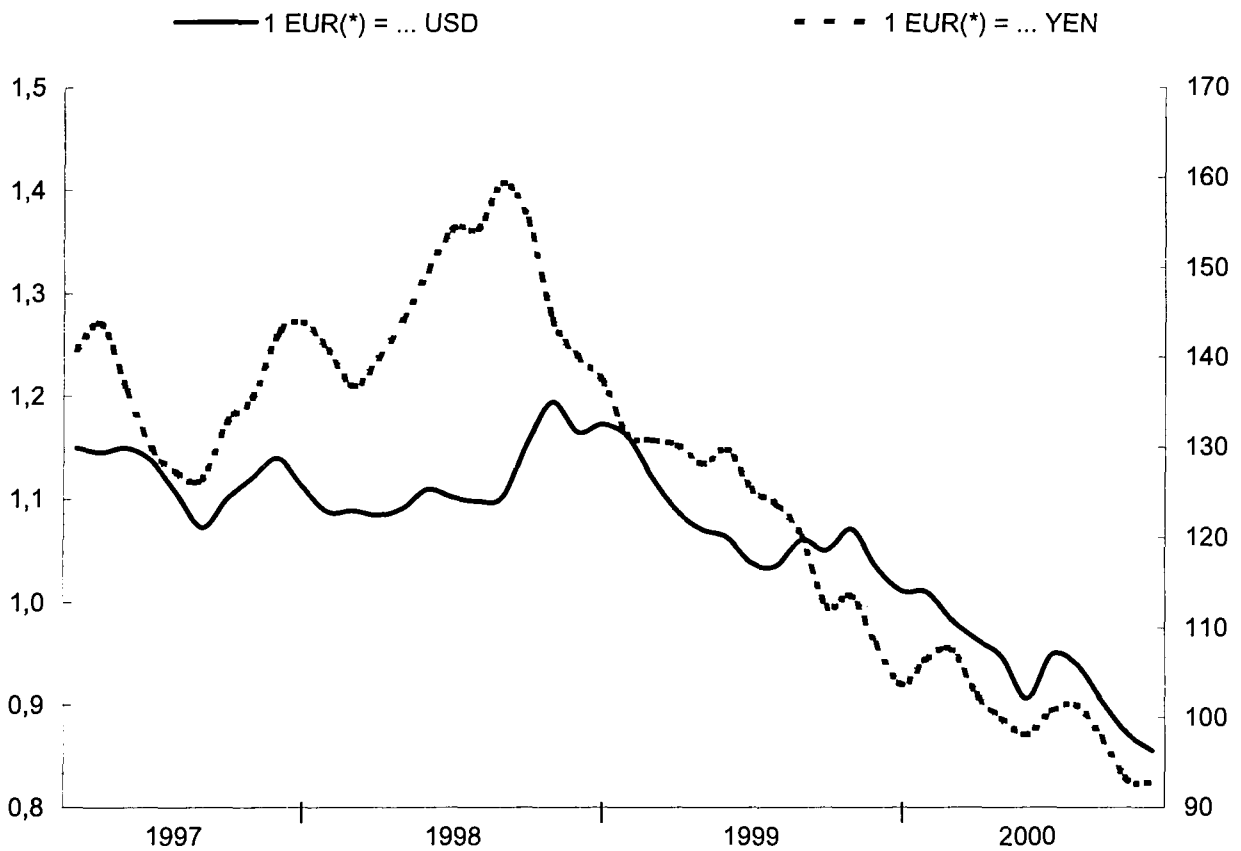

(*) ECU Wechselkurse vor 1.1.1999

(*) ECU rates before 1.1.1999

(*) Taux de l'écu avant le 1.1.1999

**SCHAUBILDER
GRAPHICS
GRAPHIQUES**



2401

Wechselkurs (1)
(Durchschnitt)

Exchange rate (1)
(Mean)

Taux de change (1)
(Moyenne)

DANMARK

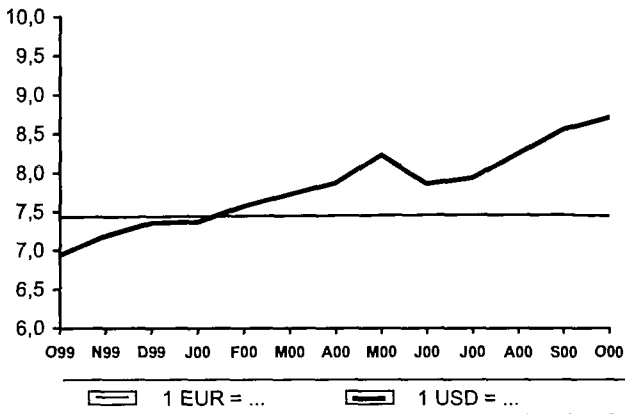

ELLÁDA

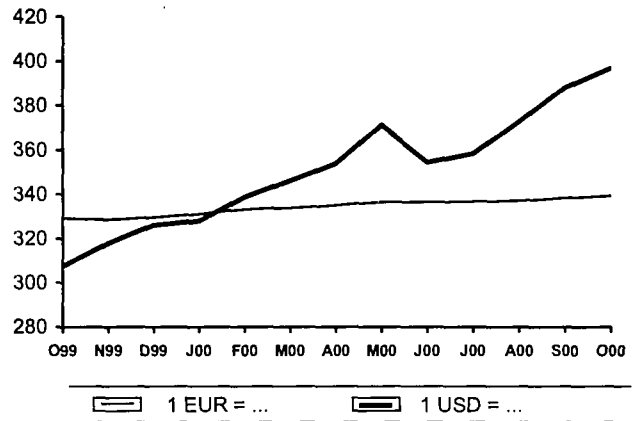

SVERIGE

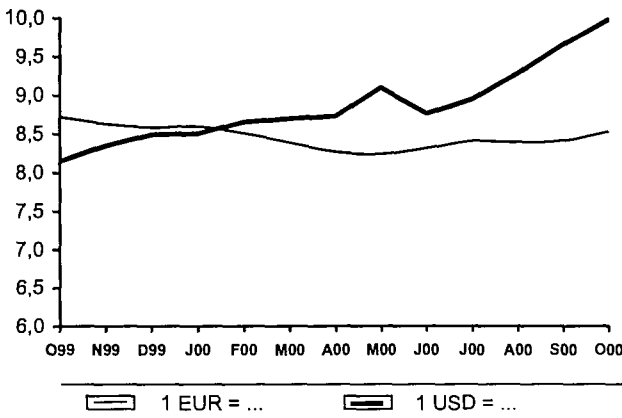

UNITED KINGDOM

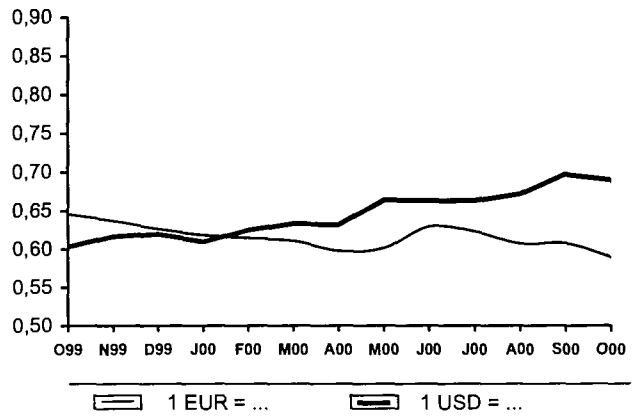

(1) ECU vor 1999

(1) ECU avant 1999

(1) ECU before 1999

1 EUR = ...

BELGIQUE/BELGIË	BEF	40,3399
DEUTSCHLAND	DEM	1,95583
ESPAÑA	ESP	166,386
FRANCE	FRF	6,55957
IRELAND	IEP	0,787564
ITALIA	ITL	1936,27
LUXEMBOURG	LUF	40,3399
NEDERLAND	NLG	2,20371
ÖSTERREICH	ATS	13,7603
PORTUGAL	PTE	200,482
SUOMI/FINLAND	FIM	5,94573

Tabellen

Tables

Tableaux

Die in dieser Ausgabe enthaltenen Angaben wurden der Datenbank New Cronos am 13. November 2000 entnommen.

Die Tabellen unterliegen einer Revision.

The data contained in this publication were extracted from New Cronos on 13 November 2000.

These data are at present being revised.

Les données contenues dans cette publication ont été extraites de la base New Cronos le 13 November 2000.

Les tableaux sont sujet à révision.

**Volkswirtschaftliche
Gesamtrechnungen ESG 95**
National accounts ESA 95
Comptes nationaux SEC 95

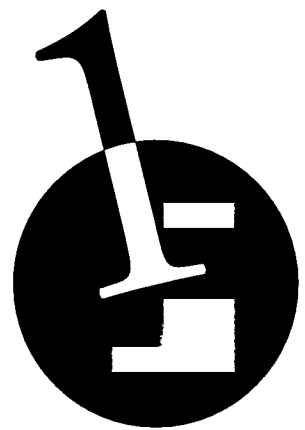

Beschäftigung
Employment
Emploi

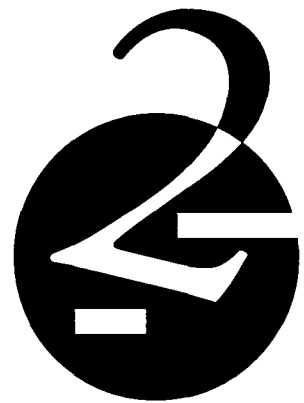

0201 Gesamtbevölkerung ⁽¹⁾ Total population ⁽¹⁾ Population totale ⁽¹⁾
1 000 1 000 1 000

	EU-15	EUR-11	B	DK	D	EL	E	F	IRL	I	L	NL	A	P	FIN	S	UK
1995	280 364,0	10 105,0	5 207,0	80 570,0	10 238,0	38 749,0	56 336,0	3 536,0	56 413,0	403,0	15 173,0	7 883,0	9 807,0	4 927,0	57 525,0		
1996	366 848,0	284 840,0	10 124,0	5 213,0	80 760,0	10 254,0	38 848,0	56 574,0	3 561,0	56 499,0	410,0	15 248,0	7 897,0	9 831,0	5 088,0	8 841,0	57 700,0
1997	367 512,0	285 319,0	10 154,0	5 236,0	80 567,0	10 266,0	38 910,0	56 818,0	3 605,0	56 648,0	416,0	15 335,0	7 906,0	9 848,0	5 112,0	8 837,0	57 854,0
1998	369 045,0	286 605,0	10 171,0	5 259,0	80 919,0	10 289,0	38 980,0	57 114,0	3 705,0	56 880,0	420,0	15 431,0	7 913,0	9 949,0	5 124,0	8 854,0	58 037,0
1999	369 905,0	287 225,0	10 213,0	5 283,0	80 908,0	10 307,0	39 030,0	57 414,0	3 745,0	56 912,0	424,0	15 544,0	7 921,0	9 973,0	5 142,0	8 856,0	58 234,0

0202 Zivile Erwerbspersonen insgesamt ⁽¹⁾ Civilian labour force total ⁽¹⁾ Population active civile totale ⁽¹⁾
1 000 1 000 1 000

	EU-15	EUR-11	B	DK	D	EL	E	F	IRL	I	L	NL	A	P	FIN	S	UK
1995	166 172,0	126 272,0	4 183,0	2 796,0	38 961,0	4 201,0	15 561,0	25 033,0	1 434,0	22 607,0	167,0	7 304,0	3 842,0	4 753,0	2 429,0	4 498,0	26 404,0
1996	167 397,0	127 376,0	4 188,0	2 815,0	39 083,0	4 282,0	15 872,0	25 342,0	1 481,0	22 788,0	171,0	7 407,0	3 819,0	4 780,0	2 445,0	4 409,0	28 515,0
1997	168 213,0	128 110,0	4 215,0	2 828,0	39 162,0	4 261,0	16 066,0	25 360,0	1 529,0	22 859,0	173,0	7 605,0	3 805,0	4 842,0	2 493,0	4 369,0	28 644,0
1998	169 752,0	129 491,0	4 253,0	2 821,0	39 393,0	4 445,0	16 226,0	25 569,0	1 521,0	23 165,0	175,0	7 742,0	3 838,0	4 999,0	2 511,0	4 333,0	28 661,0
1999	171 687,0	130 852,0	4 365,0	2 855,0	39 595,0	4 463,0	16 339,0	25 882,0	1 589,0	23 347,0	180,0	7 890,0	3 859,0	5 063,0	2 642,0	4 388,0	29 129,0

0203 Zivile Erwerbstätige ⁽¹⁾ Civilian employment ⁽¹⁾ Emploi civil ⁽¹⁾
insgesamt total totale
1 000 1 000 1 000

	EU-15	EUR-11	B	DK	D	EL	E	F	IRL	I	L	NL	A	P	FIN	S	UK
1995	148 054,0	111 689,0	3 793,0	2 596,0	35 782,0	3 821,0	12 027,0	22 045,0	1 258,0	19 943,0	161,0	6 575,0	3 675,0	4 417,0	2 014,0	4 133,0	25 815,0
1996	148 584,0	112 056,0	3 791,0	2 618,0	35 634,0	3 868,0	12 342,0	22 186,0	1 303,0	20 013,0	165,0	6 533,0	3 617,0	4 431,0	2 040,0	3 984,0	26 058,0
1997	149 523,0	112 572,0	3 838,0	2 664,0	35 299,0	3 853,0	12 706,0	22 149,0	1 369,0	20 032,0	169,0	6 765,0	3 609,0	4 523,0	2 112,0	3 912,0	26 522,0
1998	152 028,0	114 647,0	3 857,0	2 672,0	35 537,0	3 967,0	13 161,0	22 461,0	1 487,0	20 357,0	170,0	7 053,0	3 626,0	4 764,0	2 174,0	3 942,0	26 800,0
1999	154 988,0	117 016,0	3 987,0	2 698,0	36 089,0	3 940,0	13 773,0	22 748,0	1 582,0	20 618,0	175,0	7 210,0	3 678,0	4 830,0	2 326,0	4 051,0	27 283,0

(1) Personen, die in Privathaushalten leben. / Persons living in private households. / Personnes vivant dans les ménages privés.

Quelle: Erhebung über Arbeitskräfte. / Source: Labour force survey. / Sources: Enquête sur les forces de travail.

Beschäftigung
Employment
Emploi



0204		Zivile Arbeitnehmer (1) insgesamt 1 000	Number of civilian employees (1) total 1 000														Emploi civil salarié (1) totale 1 000	
		EU-15	EUR-11	B	DK	D	EL	E	F	IRL	I	L	NL	A	P	FIN	S	UK
1995		122 522,0	92 143,0	3 112,0	2 349,0	31 946,0	2 059,0	8 938,0	19 043,0	979,0	14 162,0	143,0	5 783,0	3 151,0	3 191,0	1 696,0	3 646,0	22 325,0
1996		123 222,0	92 598,0	3 109,0	2 374,0	31 843,0	2 100,0	9 228,0	19 262,0	1 031,0	14 242,0	149,0	5 769,0	3 095,0	3 172,0	1 700,0	3 499,0	22 651,0
1997		124 266,0	93 215,0	3 177,0	2 412,0	31 448,0	2 111,0	9 639,0	19 289,0	1 084,0	14 316,0	153,0	5 974,0	3 109,0	3 239,0	1 785,0	3 453,0	23 076,0
1998		126 715,0	95 119,0	3 187,0	2 412,0	31 635,0	2 245,0	10 115,0	19 664,0	1 186,0	14 515,0	154,0	6 290,0	3 126,0	3 391,0	1 856,0	3 492,0	23 447,0
1999		129 892,0	97 580,0	3 299,0	2 447,0	32 193,0	2 296,0	10 771,0	19 982,0	1 277,0	14 782,0	159,0	6 438,0	3 175,0	3 499,0	2 005,0	3 586,0	23 983,0

0205		Arbeitnehmer Landwirtschaft (1) 1 000		Number of employees in agriculture (1) 1 000														Emploi salarié agriculture (1) 1 000	
		EU-15	EUR-11	B	DK	D	EL	E	F	IRL	I	L	NL	A	P	FIN	S	UK	
1995		2 349,0	1 978,0	17,0	58,0	523,0	39,0	366,0	275,0	29,0	532,0	1,0	99,0	36,0	72,0	28,0	44,0	231,0	
1996		2 324,0	1 967,0	14,0	51,0	546,0	35,0	332,0	297,0	28,0	497,0	1,0	95,0	36,0	89,0	31,0	40,0	231,0	
1997		2 327,0	1 988,0	17,0	48,0	551,0	31,0	379,0	294,0	29,0	464,0	1,0	95,0	33,0	87,0	41,0	40,0	219,0	
1998		2 295,0	1 972,0	18,0	42,0	515,0	29,0	388,0	299,0	25,0	443,0	1,0	106,0	32,0	108,0	38,0	35,0	216,0	
1999		2 299,0	1 987,0	25,0	47,0	556,0	28,0	402,0	288,0	27,0	423,0	1,0	100,0	32,0	91,0	42,0	31,0	205,0	

0206		Arbeitnehmer Industrie (1) 1 000		Number of employees in industry (1) 1 000														Emploi salarié industrie (1) 1 000	
		EU-15	EUR-11	B	DK	D	EL	E	F	IRL	I	L	NL	A	P	FIN	S	UK	
1995		39 379,0	31 165,0	969,0	654,0	12 087,0	608,0	2 992,0	5 338,0	308,0	5 222,0	39,0	1 425,0	1 112,0	1 176,0	498,0	962,0	5 990,0	
1996		38 889,0	30 634,0	939,0	645,0	11 740,0	609,0	2 987,0	5 299,0	317,0	5 241,0	36,0	1 414,0	1 033,0	1 139,0	491,0	923,0	6 077,0	
1997		38 806,0	30 552,0	950,0	651,0	11 429,0	596,0	3 157,0	5 304,0	345,0	5 190,0	37,0	1 435,0	1 019,0	1 164,0	522,0	897,0	6 110,0	
1998		39 583,0	31 147,0	939,0	655,0	11 400,0	641,0	3 378,0	5 353,0	374,0	5 218,0	35,0	1 483,0	1 015,0	1 406,0	549,0	929,0	6 211,0	
1999		39 903,0	31 506,0	917,0	665,0	11 431,0	639,0	3 576,0	5 415,0	390,0	5 207,0	36,0	1 496,0	1 033,0	1 420,0	585,0	921,0	6 172,0	

0207		Arbeitnehmer Dienstleistungen (1) 1 000		Number of employees in services (1) 1 000														Emploi salarié services (1) 1 000	
		EU-15	EUR-11	B	DK	D	EL	E	F	IRL	I	L	NL	A	P	FIN	S	UK	
1995		80 794,0	59 001,0	2 127,0	1 638,0	19 336,0	1 411,0	5 580,0	13 430,0	643,0	8 409,0	103,0	4 259,0	2 003,0	1 943,0	1 169,0	2 641,0	16 104,0	
1996		82 009,0	59 996,0	2 156,0	1 678,0	19 556,0	1 456,0	5 909,0	13 666,0	687,0	8 504,0	111,0	4 260,0	2 026,0	1 944,0	1 178,0	2 535,0	16 343,0	
1997		83 134,0	60 675,0	2 210,0	1 713,0	19 468,0	1 484,0	6 104,0	13 692,0	711,0	8 663,0	115,0	4 444,0	2 057,0	1 989,0	1 222,0	2 516,0	16 746,0	
1998		84 836,0	62 000,0	2 230,0	1 715,0	19 721,0	1 575,0	6 350,0	14 013,0	787,0	8 854,0	117,0	4 702,0	2 080,0	1 878,0	1 270,0	2 528,0	17 020,0	
1999		87 690,0	64 086,0	2 357,0	1 735,0	20 206,0	1 629,0	6 793,0	14 280,0	859,0	9 151,0	122,0	4 842,0	2 110,0	1 988,0	1 378,0	2 635,0	17 606,0	

(1) Personen, in die Privathaushalten leben. / Persons living in private households. / Personnes vivant dans les ménages privés.

Quelle: Erhebung über Arbeitskräfte. / Source: Labour force survey. / Sources: Enquête sur les forces de travail.

Anhängig Beschäftigte nach Aktivitäten

Employees by activity

Emploi salarié par activité



0509 Fahrzeugbau (1)
1995 = 100

Manufacture of transport equipment (1)
1995 = 100

Fabrications de matériels (1)
de transport
1995 = 100

NACE Rev. 1 35

	EU-15	EUR-11	B	DK	D	EL	E	F	IRL	I	L	NL	A	P	FIN	S	UK	US	JP
1996	97,8	97,2	90,9	91,0	91,2	92,2	109,4	:	101,6	102,8	:	90,4	93,4	91,4	85,2	:	101,1	:	:
1997	97,1	95,5	90,9	87,4	84,5	88,0	124,4	:	105,2	100,7	:	:	83,5	87,7	80,8	:	103,6	:	:
1998	98,6	95,2	93,0	80,0	80,8	88,5	134,3	:	105,7	100,0	:	:	94,3	90,1	79,5	:	111,5	:	:
1999	97,9	94,4	96,1	67,2	82,1	:	126,5	:	:	98,6	:	:	103,2	85,2	78,5	:	111,8	:	:
1999 Jul	98,0	94,4	95,3	65,9	82,5	:	129,2	:	:	98,6	:	:	103,9	85,9	78,3	:	111,6	:	:
Aug	97,8	94,3	95,3	64,8	82,2	:	131,7	:	:	97,3	:	:	103,9	85,3	76,8	:	111,8	:	:
Sep	97,6	94,2	94,8	64,4	81,7	:	129,5	:	:	97,4	:	:	102,3	85,1	78,4	:	110,9	:	:
Oct	97,4	94,1	95,1	64,1	81,8	:	126,6	:	:	97,2	:	:	101,7	82,4	81,1	:	110,7	:	:
Nov	97,4	94,1	96,4	64,0	81,7	:	124,0	:	:	96,8	:	:	102,2	82,3	83,1	:	110,9	:	:
Dec	97,1	94,2	98,2	63,9	81,7	:	123,4	:	:	98,4	:	:	101,8	80,7	79,5	:	109,8	:	:
2000 Jan	96,7	94,0	98,4	63,9	82,2	:	123,2	:	:	97,6	:	:	103,2	81,4	74,7	:	109,5	:	:
Feb	96,5	94,0	99,3	64,0	82,4	:	123,0	:	:	98,0	:	:	103,8	78,2	71,4	:	108,9	:	:
Mar	96,8	94,3	102,0	64,3	82,2	:	122,2	:	:	99,7	:	:	104,8	77,9	74,2	:	108,7	:	:
Apr	97,2	94,3	97,9	64,6	82,3	:	121,2	:	:	99,8	:	:	105,8	77,8	78,0	:	109,2	:	:
May	97,2	94,3	98,5	65,0	82,2	:	120,4	:	:	99,9	:	:	106,8	77,5	81,1	:	108,8	:	:
Jun	97,0	94,3	97,8	66,1	82,0	:	120,0	:	:	:	:	:	106,8	:	81,8	:	108,1	:	:
Jul	:	:	99,0	:	82,2	:	:	:	:	:	:	:	109,1	:	82,0	:	108,3	:	:
Aug	:	:	:	:	81,7	:	:	:	:	:	:	:	:	:	82,9	:	107,6	:	:
Sep	:	:	:	:	:	:	:	:	:	:	:	:	:	:	86,4	:	:	:	:

(1) Ohne Pkw. / Excluding cars. / Automobiles exclues.

Quelle: Industriärerhebungen. / Source: Industrial surveys. / Sources: Enquêtes industrielles.

Arbeitslosigkeit
Unemployment
Chômage



Industrie
Industry
Industrie

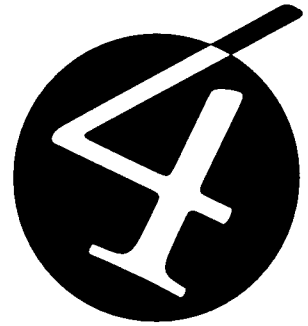

Produktion nach Aktivitäten
Production by activity
Production par activité



0905 Papiergewerbe ⁽¹⁾
 1995 = 100

Manufacture of pulp, paper and
 paper products ⁽¹⁾
 1995 = 100
 NACE Rev. 1 21

Industrie du papier et du carton ⁽¹⁾
 1995 = 100

	EU-15	EUR-11	B	DK	D	EL	E	F	IRL	I	L	NL	A	P	FIN	S	UK	US	JP
1996	97,7	97,9	103,5	93,3	99,4	95,0	99,2	98,2	99,6	96,6	:	97,9	94,2	97,9	95,5	98,0	97,0	99,2	:
1997	103,1	104,6	113,8	98,4	101,8	90,4	108,0	104,3	104,3	102,6	:	106,0	102,4	99,4	109,6	106,6	93,7	104,3	:
1998	103,8	106,3	121,4	94,9	102,3	87,4	114,6	103,8	108,1	104,2	:	107,1	106,4	92,3	112,7	107,2	89,8	104,8	:
1999	106,1	109,5	128,7	94,4	103,8	80,8	118,6	107,2	104,3	109,4	:	106,3	110,7	98,7	116,4	109,9	87,8	106,0	:
1999 Jun	105,2	108,5	126,9	94,1	105,2	81,7	120,3	107,7	103,0	108,6	:	105,0	109,4	99,6	113,7	108,4	87,1	105,3	:
Jul	106,2	109,8	129,0	96,4	103,2	83,2	116,7	107,3	106,2	109,5	:	106,5	111,8	96,9	114,0	110,4	88,4	106,0	:
Aug	106,8	110,7	133,6	96,1	104,2	79,2	118,4	110,0	109,6	110,3	:	106,9	111,6	94,2	115,5	109,4	89,5	105,8	:
Sep	107,5	111,2	132,7	95,5	105,2	78,7	116,6	110,0	103,3	109,4	:	109,0	115,8	101,5	119,6	110,7	88,3	106,5	:
Oct	107,3	111,2	135,6	95,6	105,8	83,2	118,9	108,9	101,3	108,8	:	108,3	114,9	105,1	120,7	113,5	87,4	107,2	:
Nov	109,4	114,0	140,6	96,5	107,9	87,8	121,0	109,7	101,9	112,5	:	105,5	115,8	105,7	121,7	115,2	87,3	106,7	:
Dec	109,8	114,4	139,2	97,0	110,7	86,8	121,9	111,2	105,2	109,4	:	109,2	113,7	99,9	127,0	115,6	87,8	107,5	:
2000 Jan	107,7	109,7	137,8	96,3	106,2	104,1	121,8	108,5	103,3	109,8	:	103,8	113,0	103,0	123,6	115,2	87,7	106,7	:
Feb	108,2	110,8	143,2	97,3	107,9	107,3	121,4	109,2	:	110,6	:	106,9	113,2	103,0	118,7	115,3	87,0	107,2	:
Mar	109,1	112,7	142,9	96,4	106,7	110,3	125,3	109,7	:	110,1	:	109,1	114,6	101,2	124,3	114,1	87,9	106,9	:
Apr	108,2	109,6	143,7	99,7	107,5	107,9	123,4	112,0	:	116,3	:	109,2	114,6	102,4	123,3	117,9	87,6	107,2	:
May	110,6	115,1	146,2	105,4	109,8	103,0	124,1	111,5	:	114,9	:	105,1	115,4	98,2	124,2	113,9	86,6	:	:
Jun	109,8	113,4	144,9	86,9	106,3	105,5	123,7	110,8	:	113,3	:	111,7	117,1	99,5	121,7	118,3	85,9	:	:
Jul	111,2	115,2	149,3	98,9	107,7	:	122,4	110,7	:	115,4	:	110,0	:	106,3	122,5	:	87,2	:	:
Aug	111,9	117,0	144,8	94,7	109,2	:	125,7	111,4	:	120,6	:	110,4	:	109,5	124,2	:	87,3	:	:

0906 Chemische Industrie ⁽¹⁾
 1995 = 100

Manufacture of chemicals and
 chemical products ⁽¹⁾
 1995 = 100
 NACE Rev. 1 24

Industrie chimique ⁽¹⁾
 1995 = 100

	EU-15	EUR-11	B	DK	D	EL	E	F	IRL	I	L	NL	A	P	FIN	S	UK	US	JP
1996	102,8	103,0	104,0	104,3	104,9	107,6	99,7	102,1	118,6	100,7	112,1	96,3	100,8	103,0	103,3	107,2	100,6	102,2	101,1
1997	108,8	109,7	116,2	114,0	110,9	111,6	106,6	105,9	156,4	105,1	132,4	101,4	102,8	106,9	109,6	113,4	102,4	106,9	:
1998	112,1	113,3	116,8	121,1	111,4	120,9	110,6	111,3	202,3	104,9	180,7	101,8	114,6	110,8	112,8	117,5	103,8	107,7	:
1999	116,4	117,5	125,1	141,2	116,3	119,0	115,1	114,1	:	104,8	157,1	105,6	123,9	:	118,1	123,7	107,6	109,8	:
1999 Jun	115,7	117,0	125,9	138,4	115,1	121,0	113,8	116,2	216,9	103,7	162,8	105,8	120,2	112,1	116,5	119,4	107,0	109,3	:
Jul	116,8	117,8	129,2	148,8	116,4	123,9	117,2	113,8	:	106,8	149,9	105,4	124,6	107,0	117,2	120,9	108,3	109,4	:
Aug	117,6	118,6	129,0	145,1	117,5	120,0	116,2	114,7	:	105,5	173,3	107,6	127,2	:	118,2	114,7	109,3	110,3	:
Sep	118,7	119,5	130,1	146,3	118,9	115,3	115,6	114,7	:	106,6	180,4	108,1	128,9	:	123,0	123,4	110,6	110,4	:
Oct	119,5	120,0	130,8	142,6	118,1	113,2	117,2	116,0	:	107,0	141,1	108,9	128,9	114,9	124,6	128,4	113,0	112,1	:
Nov	121,8	122,6	133,4	146,8	119,8	112,4	119,5	119,4	:	108,2	161,6	114,4	142,2	116,2	119,0	129,7	113,5	113,1	:
Dec	120,3	122,2	134,4	144,7	122,4	111,3	116,8	117,0	:	104,1	175,6	106,0	134,2	113,0	119,0	111,4	110,6	113,8	:
2000 Jan	118,7	119,6	135,0	154,6	115,0	112,6	115,9	118,8	:	106,2	182,8	107,0	131,9	111,1	125,2	119,6	111,0	113,6	:
Feb	119,5	120,6	135,1	147,6	119,9	113,6	116,4	116,6	:	107,0	193,9	108,6	135,2	106,2	122,7	124,7	109,7	114,5	:
Mar	118,9	120,5	135,4	148,4	115,7	117,8	112,9	117,9	:	107,5	173,5	111,6	131,9	:	121,8	126,4	109,0	114,0	:
Apr	119,7	120,6	140,1	156,0	117,2	114,2	108,5	116,9	:	108,8	184,2	103,8	132,8	112,9	124,4	131,2	110,1	116,0	:
May	122,6	124,0	138,6	165,3	123,1	114,2	112,2	121,4	:	109,0	192,5	106,5	139,0	106,9	122,6	131,9	110,1	:	:
Jun	121,5	122,0	137,7	161,9	119,9	109,7	109,6	116,1	:	108,4	180,8	117,5	137,2	:	127,7	142,0	111,2	:	:
Jul	120,8	122,2	136,3	156,8	120,0	106,3	111,6	120,1	:	107,5	176,2	106,3	:	:	124,9	:	110,5	:	:
Aug	123,9	125,0	139,1	181,8	121,8	:	117,8	118,9	:	109,8	:	112,6	:	:	123,6	:	112,4	:	:

(1) Jährlich: arbeitstäglich bereinigt; Monatlich: saisonbereinigte Angaben. / Annual: data adjusted by working days; Monthly: seasonally adjusted data. / Annuel: données corrigées des jours ouvrables; Mensuel: données désaisonnalisées.

Produktion nach Aktivitäten
Production by activity
Production par activité



0907 Herstellung von Gummi —und Kunststoffwaren ⁽¹⁾ Manufacture of rubber and plastic products ⁽¹⁾ Industrie du caoutchouc et des plastiques ⁽¹⁾
 1995 = 100 1995 = 100 1995 = 100
 NACE Rev. 1 25

	EU-15	EUR-11	B	DK	D	EL	E	F	IRL	I	L	NL	A	P	FIN	S	UK	US	JP
1996	99,0	99,2	102,2	100,0	99,2	106,0	102,0	100,2	:	94,5	100,3	101,5	99,7	117,1	101,2	98,6	98,0	:	:
1997	104,6	105,6	111,9	108,1	104,6	106,2	109,3	106,0	:	103,7	106,7	103,9	103,1	131,5	108,2	106,5	98,6	:	:
1998	109,1	110,5	116,5	111,5	109,2	117,3	119,6	112,3	:	105,0	115,2	107,3	111,2	136,9	118,0	105,5	101,6	:	:
1999	112,1	114,3	122,5	114,8	110,9	131,2	132,8	117,9	:	106,2	117,7	109,1	115,2	:	121,9	99,6	101,2	:	:
1999 Jun	112,4	114,8	121,9	113,8	111,5	127,3	134,9	121,2	:	105,7	117,3	107,6	114,5	163,0	120,1	103,1	101,0	:	:
Jul	112,7	114,8	124,6	122,6	110,4	129,8	134,2	119,5	:	106,0	120,7	114,5	117,4	161,8	124,5	104,1	102,4	:	:
Aug	113,0	115,0	121,2	109,8	113,2	131,5	147,5	119,2	:	107,0	132,5	115,8	117,0	158,0	120,9	103,7	103,4	:	:
Sep	113,6	116,2	123,4	114,8	113,3	131,9	134,8	118,8	:	106,6	124,8	113,1	115,4	159,8	126,0	100,7	102,1	:	:
Oct	114,1	117,0	127,6	115,4	113,3	145,1	135,8	120,6	:	108,2	123,2	112,9	118,4	164,7	122,1	100,4	101,1	:	:
Nov	115,4	118,4	127,9	117,0	114,3	137,7	137,5	121,2	:	110,4	121,8	110,4	119,9	164,0	133,9	100,8	101,2	:	:
Dec	114,4	117,2	128,5	118,5	113,9	144,6	139,3	122,9	:	109,5	127,4	104,4	121,6	168,7	129,8	95,7	100,9	:	:
2000 Jan	114,6	117,6	126,5	114,5	114,4	144,1	138,6	122,8	:	109,6	127,4	103,9	118,1	170,3	137,9	101,2	99,7	:	:
Feb	116,0	119,2	128,2	111,7	116,0	140,2	137,6	123,4	:	109,8	124,4	112,3	122,2	165,2	141,1	100,3	99,8	:	:
Mar	116,7	119,5	130,2	112,9	115,2	149,8	138,0	125,2	:	111,9	122,1	110,1	122,7	164,1	138,5	104,3	101,1	:	:
Apr	117,7	121,2	130,5	113,0	115,0	154,2	142,6	121,4	:	113,6	126,0	112,0	124,7	168,9	139,1	107,4	99,0	:	:
May	118,2	122,0	131,2	122,7	121,7	159,6	137,7	128,9	:	112,5	124,6	115,5	126,3	167,4	146,3	106,3	99,4	:	:
Jun	116,3	119,5	129,8	109,7	114,7	165,1	137,7	119,7	:	113,2	125,7	114,5	124,9	163,1	141,9	103,4	99,4	:	:
Jul	117,8	121,5	133,3	116,4	116,2	174,1	139,4	124,5	:	117,0	125,8	117,4	:	164,3	138,7	:	99,5	:	:
Aug	118,4	122,0	132,8	115,0	117,0	:	152,7	130,7	:	122,4	:	118,7	:	166,0	149,7	:	99,7	:	:

0908 Metallerzeugung und —bearbeitung ⁽¹⁾ Manufacture of basic metals ⁽¹⁾ Métallurgie ⁽¹⁾
 1995 = 100 1995 = 100 1995 = 100
 NACE Rev. 1 27

	EU-15	EUR-11	B	DK	D	EL	E	F	IRL	I	L	NL	A	P	FIN	S	UK	US	JP
1996	97,6	96,9	99,4	93,9	94,7	96,8	97,1	96,9	98,7	98,9	93,7	97,6	96,3	102,0	105,8	102,0	101,0	102,9	100,0
1997	103,8	103,8	99,9	104,9	103,8	107,8	103,6	104,7	95,2	101,5	102,8	102,4	111,2	114,0	112,5	106,6	102,8	109,0	:
1998	104,6	105,4	103,1	102,7	104,7	112,3	108,4	107,9	90,5	100,4	104,6	102,5	114,6	120,4	118,3	106,2	99,1	108,1	:
1999	101,6	102,6	103,2	100,8	101,2	108,1	109,4	105,6	92,0	92,8	114,1	101,3	113,9	135,6	122,9	103,7	94,3	109,0	:
1999 Jun	101,4	102,3	103,4	96,4	100,6	108,0	108,0	106,3	85,6	93,0	114,7	94,7	111,7	121,2	117,6	106,6	93,6	109,6	89,2
Jul	103,4	104,5	103,9	109,8	98,9	110,9	114,0	105,3	103,3	95,8	125,0	97,8	114,0	133,0	124,9	107,8	93,9	110,2	91,4
Aug	102,7	105,0	103,0	101,5	102,2	117,3	113,9	109,3	104,0	94,0	110,6	99,9	114,0	133,2	125,9	102,5	94,3	111,6	95,1
Sep	101,4	101,9	101,0	104,0	101,7	108,3	106,3	106,5	93,1	92,0	120,5	101,2	116,7	140,5	127,4	103,3	94,6	110,4	94,8
Oct	104,0	105,1	105,8	104,0	101,4	109,4	114,7	108,4	114,0	99,0	123,5	105,7	116,0	139,9	124,8	104,0	93,3	111,0	93,4
Nov	105,5	107,0	106,8	102,9	103,2	114,8	115,4	108,9	87,4	96,7	120,2	107,4	121,4	144,9	124,7	108,0	93,7	112,8	96,9
Dec	105,5	107,8	105,1	112,1	107,3	116,3	122,4	110,9	100,0	95,2	113,9	104,3	117,7	131,0	129,2	106,0	95,2	114,3	96,3
2000 Jan	103,9	105,2	105,5	110,2	105,5	128,6	121,6	110,1	96,6	94,4	123,3	103,3	116,8	:	126,2	111,2	93,1	114,3	:
Feb	106,7	108,4	105,1	111,2	106,6	124,4	127,6	109,1	:	95,4	127,0	103,4	123,2	:	130,2	104,5	94,3	112,8	:
Mar	108,0	108,9	102,2	105,2	107,5	127,4	123,4	110,6	:	97,9	127,5	105,0	123,5	123,7	128,1	109,2	94,6	115,5	:
Apr	106,8	108,7	104,6	111,1	106,3	124,0	125,2	110,3	:	104,6	122,6	106,9	126,2	:	132,2	111,2	90,8	116,8	:
May	110,9	113,6	102,8	134,7	111,2	125,1	131,0	111,2	:	98,8	121,6	98,7	128,4	:	133,2	104,3	87,3	:	:
Jun	105,3	107,0	103,4	108,6	107,7	125,7	126,6	108,0	:	97,5	122,7	100,0	128,2	134,7	129,4	106,8	89,5	:	:
Jul	108,4	112,3	107,2	115,4	109,8	:	124,0	113,8	:	99,9	132,2	101,1	:	135,3	120,9	:	88,7	:	:
Aug	108,2	114,8	102,0	119,9	112,0	:	134,6	113,1	:	108,0	:	103,1	:	132,5	128,1	:	85,9	:	:

(1) Jährlich: arbeitstäglich bereinigt; Monatlich: saisonbereinigte Angaben. / Annual: data adjusted by working days; Monthly: seasonally adjusted data. / Annuel: données corrigées des jours ouvrables; Mensuel: données désaisonnalisées.

Produktion nach Aktivitäten
Production by activity
Production par activité



0909 Erzeugung von Roheisen, Stahl und
Ferrolegierungen (EGKS) ⁽¹⁾
1995 = 100

Manufacture of basic iron and
steels (ECSC) ⁽¹⁾
1995 = 100
NACE Rev. 1 271

Sidérurgie (CECA) ⁽¹⁾
1995 = 100

	EU-15	EUR-11	B	DK	D	EL	E	F	IRL	I	L	NL	A	P	FIN	S	UK	US	JP
1996	95,6	94,5	95,5	90,6	97,6	89,2	99,3	91,5	107,2	100,8									
1997	102,8	90,7	106,4	97,5	109,4	94,1	106,9	110,1	114,1	105,4									
1998	102,8	97,4	105,4	104,0	110,2	94,4	107,3	105,4	120,1	96,3									
1999	101,3	94,2	102,5	108,8	111,0	92,1			127,0	92,2									
1999 Jun	101,0	91,9	102,8	108,1	111,5	93,8			121,2	89,7									
Jul	102,7	96,5	102,0	116,6	110,9	95,2			130,2	92,3									
Aug	103,6	95,7	103,2	114,8	112,5	88,0			129,1	93,5									
Sep	101,3	87,1	106,1	93,8	111,5	87,0			132,2	94,4									
Oct	104,1	94,0	104,3	118,2	112,6	98,5			130,1	90,7									
Nov	105,0	97,5	104,0	118,7	114,8	95,6			128,6	91,0									
Dec	104,7	96,9	113,6	123,5	113,5	98,3			132,9	92,2									
2000 Jan	105,7	95,9	109,1	116,9	112,4	96,5			130,3	94,7									
Feb	107,4	91,8	109,5	126,9	115,2	97,6			133,1	95,1									
Mar	106,2	88,6	110,7	127,7	109,9	93,8			130,8	95,2									
Apr	106,6	92,3	108,3	126,7	111,6	105,7			137,0	86,9									
May	106,3	89,0	111,7	150,0	111,7	92,7			136,8	83,3									
Jun	105,6	92,6	110,2	130,7	110,6	96,6			133,1	85,5									
Jul	106,9	94,1	110,6	124,9	116,2	100,9			124,7	84,4									
Aug	106,9	91,8	114,5	133,4	118,1	97,6			132,8	73,9									

0910 Maschinenbau ⁽¹⁾
1995 = 100

Manufacture of machinery and equipment ⁽¹⁾
1995 = 100

Fabrication de machines et équipements ⁽¹⁾
1995 = 100

NACE Rev. 1 29

	EU-15	EUR-11	B	DK	D	EL	E	F	IRL	I	L	NL	A	P	FIN	S	UK	US	JP
1996	100,8	101,6	100,1	98,3	100,6	110,1	101,4	103,2	103,2	101,6	123,4	104,5	105,5	100,4	104,6	96,5	97,5		
1997	103,6	105,0	104,0	103,9	104,7	116,5	108,7	105,3		103,0	107,3	111,3	106,4	102,1	111,3	97,1	95,9		
1998	106,4	108,4	107,6	105,3	109,5	117,9	115,9	106,7		102,7	123,8	111,8	120,0	103,4	111,4	94,6	95,8		
1999	104,4	107,0	98,4	99,8	107,3	116,2	118,7	107,3		101,1	128,0	108,2	124,8		109,4	92,1	90,1		
1999 Jun	103,8	106,6	96,1	100,6	109,4	121,3	116,9	107,3		100,3	123,6	104,0	125,4	105,0	109,1	93,1	88,8		
Jul	104,2	106,8	97,2	95,0	105,8	120,8	117,4	108,6		101,8	131,8	108,7	121,4	105,0	109,3	104,5	90,3		
Aug	104,3	106,8	95,8	95,5	109,2	116,6	117,6	109,1		107,4	190,2	103,6	123,1	102,8	104,8	89,6	90,6		
Sep	105,1	107,7	99,8	98,0	108,8	124,1	120,9	107,9		102,9	173,3	109,9	127,8	104,1	108,5	99,1	89,3		
Oct	104,8	107,6	99,4	96,6	108,9	104,7	118,4	110,3		102,4	183,0	109,9	120,6	108,1	109,4	100,5	88,8		
Nov	105,1	108,1	99,6	99,3	107,4	101,0	120,3	107,3		103,9	162,2	104,7	132,9	104,4	107,3	96,5	89,6		
Dec	105,9	108,8	100,8	102,7	107,6	113,7	119,5	110,1		103,6	163,5	99,1	129,8	102,1	109,9	91,8	91,2		
2000 Jan	106,1	109,2	98,0	97,9	110,7	111,6	126,9	108,6		101,1	121,0	109,7	129,8	104,6	108,5	93,4	87,0		
Feb	107,0	110,1	103,7	99,2	111,8	127,3	123,8	107,8		104,2	121,1	107,5	131,8		112,0	96,0	86,9		
Mar	107,4	110,7	102,9	104,2	111,5	127,4	124,4	110,4		103,4	117,6	111,6	130,8	103,4	108,2	97,5	88,3		
Apr	108,6	111,9	102,0	103,2	112,9	121,0	123,3	109,9		106,4	118,3	114,1	144,0	106,8	116,4	101,9	88,2		
May	109,1	112,5	109,2	107,0	118,2	116,8	128,0	110,6		106,8	111,8	108,9	138,0	102,6	112,5	100,6	89,3		
Jun	109,2	112,8	104,9	97,5	110,0	116,8	127,4	109,0		105,1	124,0	111,7	136,7	101,5	119,3	98,8	89,9		
Jul	109,7	113,6	107,0	105,0	113,3	121,6	130,2	109,3		106,8	105,6	110,7		105,4	123,5		89,8		
Aug	111,0	115,0	103,5	105,2	115,7		138,1	106,8		131,8		101,2		104,1	118,3		91,1		

(1) Jährlich: arbeitstäglich bereinigt; Monatlich: saisonbereinigte Angaben. / Annual: data adjusted by working days; Monthly: seasonally adjusted data. / Annual: données corrigées des jours ouvrables; Mensuel: données désaisonnalisées.

Produktion nach Aktivitäten
Production by activity
Production par activité



0911 Herstellung von Geräten
der Elektrizitätserzeugung, (1)
—verteilung u. ä — 1995 = 100

**Manufacture of electrical machinery
and apparatus (1)**
1995 = 100
NACE Rev. 1 31

**Fabrication de machines
et appareils électriques (1)**
1995 = 100

	EU-15	EUR-11	B	DK	D	EL	E	F	IRL	I	L	NL	A	P	FIN	S	UK	US	JP
1996	99,6	99,1	106,6	106,4	100,4	106,3	100,6	97,9	112,4	88,2	95,0	111,6	109,8	103,4	108,0	98,3	103,3	:	:
1997	105,0	105,4	118,3	118,4	106,2	122,5	112,8	102,2	142,2	93,2	114,8	113,1	121,2	109,1	116,1	103,8	99,5	:	:
1998	111,9	113,5	126,8	120,6	112,2	130,4	124,3	111,0	188,7	95,5	94,9	117,2	171,0	116,3	129,9	112,4	97,6	:	:
1999	115,1	116,5	138,9	138,1	114,1	131,6	129,9	111,5	200,6	94,0	70,5	114,9	215,7	:	130,2	118,8	100,9	:	:
1999 Jun	115,0	117,2	140,9	146,4	116,2	132,3	134,1	110,3	230,2	94,0	61,3	118,1	214,2	:	129,7	113,8	97,8	:	:
Jul	114,9	116,0	136,3	140,3	113,6	131,7	134,5	112,0	232,5	93,6	67,2	126,5	143,3	:	122,9	117,5	101,1	:	:
Aug	115,8	117,6	142,8	133,6	114,5	148,9	126,4	111,4	217,4	93,6	63,9	115,9	251,6	131,3	132,8	115,1	100,8	:	:
Sep	117,4	118,7	147,9	138,0	116,6	128,4	134,6	112,7	215,3	94,7	62,0	110,5	238,9	126,3	139,6	121,4	102,2	:	:
Oct	117,0	118,6	148,1	139,7	113,3	127,0	130,1	114,7	188,0	96,0	72,4	118,3	265,0	127,1	136,4	128,4	101,2	:	:
Nov	119,3	121,0	150,7	139,9	116,6	129,9	132,3	116,1	188,3	95,8	63,3	105,4	278,1	127,3	135,6	122,6	102,1	:	:
Dec	119,7	120,8	150,4	141,1	118,3	116,2	134,2	116,4	155,5	98,3	69,2	116,8	232,0	136,7	146,1	124,6	107,5	:	:
2000 Jan	117,4	119,6	152,5	125,8	115,7	99,8	134,4	115,7	186,4	95,7	69,7	119,0	267,7	136,0	137,3	129,7	96,9	:	:
Feb	119,7	122,4	162,6	124,3	118,6	105,4	137,8	120,3	:	97,5	70,9	114,4	246,4	120,9	136,7	133,1	96,1	:	:
Mar	121,7	124,4	158,2	135,9	117,9	114,7	138,4	114,6	:	98,8	64,8	119,2	304,8	122,4	140,0	134,5	96,1	:	:
Apr	118,1	119,2	153,8	135,7	115,9	106,2	135,4	116,6	:	98,2	60,6	114,6	250,9	118,8	138,0	161,9	100,1	:	:
May	124,8	127,2	166,0	148,4	124,4	108,5	140,4	119,8	:	98,0	60,4	122,9	292,5	120,5	141,4	135,9	100,3	:	:
Jun	122,1	122,7	156,0	149,7	117,4	111,4	139,0	120,5	:	97,8	61,0	108,5	278,4	123,9	142,2	197,7	103,5	:	:
Jul	122,2	123,5	168,5	138,0	119,6	:	133,4	122,6	:	98,8	61,6	118,3	:	117,5	138,9	:	103,9	:	:
Aug	125,3	127,0	162,0	122,9	122,3	:	143,6	102,6	:	124,7	:	118,3	:	114,9	137,5	:	104,9	:	:

0912 Fahrzeugbau (1) (2)
1995 = 100

Manufacture of transport equipment (1) (2)
1995 = 100

Fabrication de matériels de transport (1) (2)
1995 = 100

NACE Rev. 1 35

	EU-15	EUR-11	B	DK	D	EL	E	F	IRL	I	L	NL	A	P	FIN	S	UK	US	JP
1996	100,8	99,7	98,8	92,5	92,8	98,9	100,3	104,4	124,3	104,6	:	101,0	91,0	82,2	93,6	101,6	104,6	:	:
1997	107,8	106,2	110,8	88,3	88,4	95,4	138,3	111,2	137,4	115,1	:	109,7	96,4	71,8	92,9	110,5	114,4	:	:
1998	113,8	111,9	112,0	85,3	90,7	102,9	145,9	123,8	146,3	115,1	:	112,3	123,5	89,1	94,9	108,3	123,1	:	:
1999	115,7	112,8	136,3	68,9	93,6	103,6	150,1	124,3	:	111,0	:	112,1	126,2	81,7	90,5	105,7	130,2	:	:
1999 Jun	115,6	114,3	153,7	66,2	95,6	101,4	145,1	127,9	137,0	110,7	:	111,2	129,0	83,4	91,1	107,5	132,2	:	:
Jul	116,1	114,3	139,1	67,9	95,8	103,6	143,8	122,2	:	117,1	:	112,4	135,0	75,0	92,3	120,1	131,9	:	:
Aug	116,9	113,3	143,6	65,0	94,1	97,2	164,2	123,5	:	111,6	:	99,0	128,5	81,2	84,6	96,9	132,0	:	:
Sep	115,1	113,6	147,2	66,4	96,2	104,2	150,2	128,3	:	109,0	:	110,5	121,8	81,8	86,7	107,7	132,5	:	:
Oct	114,9	111,4	134,5	62,6	94,7	104,8	145,0	122,1	:	111,3	:	108,2	108,7	74,3	89,9	108,3	132,6	:	:
Nov	115,4	112,6	139,1	70,4	93,4	103,2	143,9	122,6	:	115,0	:	108,7	110,5	78,0	90,0	105,4	131,2	:	:
Dec	116,5	113,2	157,0	51,5	94,7	94,2	148,1	126,4	:	110,9	:	100,4	107,0	76,6	87,2	106,1	131,6	:	:
2000 Jan	113,6	112,8	127,4	51,4	97,9	79,6	145,9	122,6	:	111,8	:	114,6	132,5	74,3	89,8	104,4	128,0	:	:
Feb	115,2	114,3	137,6	59,9	98,7	74,4	148,3	123,0	:	116,8	:	110,0	134,8	71,5	89,6	106,7	126,1	:	:
Mar	113,8	114,4	135,5	64,0	99,6	79,7	142,7	122,8	:	119,1	:	115,7	127,3	72,7	88,7	107,4	124,9	:	:
Apr	113,9	114,5	140,1	60,2	97,9	75,8	141,0	121,2	:	116,5	:	122,2	120,0	78,6	85,0	109,3	126,2	:	:
May	115,4	115,7	141,7	70,5	101,5	74,4	137,5	125,2	:	120,9	:	106,7	118,5	67,6	90,5	100,8	125,7	:	:
Jun	114,1	115,0	124,7	62,0	98,2	74,8	137,5	126,1	:	117,7	:	105,2	125,4	69,9	91,9	104,0	124,9	:	:
Jul	113,8	116,6	153,8	58,5	97,7	:	130,9	131,0	:	117,5	:	108,0	:	70,3	86,6	:	124,0	:	:
Aug	112,5	113,0	137,4	65,2	98,9	:	112,6	123,9	:	125,8	:	88,7	:	71,3	94,5	:	123,1	:	:

(1) Jährlich: arbeitstäglich bereinigt; Monatlich: saisonbereinigte Angaben. / Annual: data adjusted by working days; Monthly: seasonally adjusted data. / Annuel: données corrigées des jours ouvrables; Mensuel: données désaisonnalisées.

(2) Ohne Pkw. / Excluding cars. / Automobiles exclues.

Produktion nach Aktivitäten
Production by activity
Production par activité



0913 Energieversorgung ⁽¹⁾
 1995 = 100

Electricity, gas, steam and
 hot water supply ⁽¹⁾
 1995 = 100
 NACE Rev. 1 40

Production et distribution
 d'électricité, de gaz et de chaleur ⁽¹⁾
 1995 = 100

	EU-15	EUR-11	B	DK	D	EL	E	F	IRL	I	L	NL	A	P	FIN	S	UK	US	JP
1996	103,8	103,7	104,1	:	105,5	102,4	100,6	104,4	:	100,4	99,2	104,8	102,9	105,0	109,8	:	104,8	103,2	102,9
1997	104,5	104,3	106,2	:	104,7	104,2	107,0	102,3	:	103,5	98,2	106,1	104,8	101,9	109,7	:	105,7	103,2	:
1998	107,3	106,7	113,9	:	104,9	154,3	108,4	104,0	:	107,4	102,0	109,9	106,8	124,3	111,4	:	107,7	:	:
1999	110,5	109,7	113,8	:	105,5	198,5	115,1	106,3	:	111,5	99,8	111,2	113,2	144,3	110,4	:	109,5	:	:
1999 Jun	111,2	109,0	112,8	:	105,9	199,4	114,2	105,4	:	110,3	97,0	113,1	117,7	151,7	105,5	:	115,7	:	:
Jul	113,3	110,5	113,8	:	104,7	210,3	116,7	108,1	:	112,8	82,2	116,8	114,0	149,4	106,6	:	115,9	:	:
Aug	114,3	110,7	111,4	:	104,6	213,8	117,0	109,9	:	119,1	99,9	113,8	112,2	143,2	110,2	:	116,3	:	:
Sep	110,5	108,3	110,8	:	103,5	211,9	121,4	107,6	:	112,3	100,3	112,8	108,6	138,6	111,8	:	113,3	:	:
Oct	111,3	110,3	112,6	:	105,1	209,3	120,5	107,9	:	111,0	105,1	112,7	110,6	138,7	112,5	:	116,7	:	:
Nov	113,6	114,2	114,3	:	106,1	197,3	122,5	109,8	:	113,5	106,8	111,6	115,7	149,0	111,1	:	116,0	:	:
Dec	112,3	114,1	111,0	:	104,8	201,4	121,2	109,5	:	117,7	108,0	111,4	122,4	144,6	114,2	:	112,9	:	:
2000 Jan	111,9	113,4	109,0	:	105,7	150,3	124,6	108,6	:	117,6	107,6	108,2	114,8	145,9	112,8	:	114,8	:	:
Feb	108,9	109,8	106,7	:	104,8	153,6	124,7	108,5	:	115,2	104,8	107,8	118,1	147,2	108,4	:	110,8	:	:
Mar	111,4	112,4	109,7	:	104,1	153,7	125,4	109,4	:	118,6	104,6	113,6	120,6	143,4	113,0	:	111,1	:	:
Apr	113,6	112,6	108,8	:	104,4	152,4	127,2	111,9	:	118,1	103,9	112,4	119,1	144,7	110,3	:	122,2	:	:
May	114,5	112,7	108,0	:	105,2	152,7	126,4	110,8	:	121,0	102,8	115,1	119,6	145,1	115,7	:	120,0	:	:
Jun	112,6	110,6	107,7	:	103,9	156,2	127,4	110,5	:	120,9	102,5	116,7	110,3	136,2	115,7	:	119,1	:	:
Jul	116,2	113,7	107,1	:	108,2	:	125,8	110,4	:	118,6	103,5	118,3	:	142,3	112,9	:	123,5	:	:
Aug	115,9	112,3	105,8	:	103,9	:	128,2	114,5	:	124,0	:	116,8	:	137,3	109,7	:	122,6	:	:

(1) Jährlich: arbeitstäglich bereinigt ; Monatlich: saisonbereinigte Angaben. / Annual: data adjusted by working days ; Monthly: seasonally adjusted data. / Annuel: données corrigées des jours ouvrables ; Mensuel: données désaisonnalisées.

Industrieller Erzeugerpreisindex
Industrial producer price index
Indices des prix à la production industrielle



1001 Industrie insgesamt (ohne Baugewerbe) 1995 = 100
 Total industry (excluding construction) 1995 = 100
 Ensemble de l'industrie (sans bâtiment) 1995 = 100
 NACE Rev. 1 C-E

	EU-15	EUR-11	B	DK	D	EL	E	F	IRL	I	L	NL	A	P	FIN	S	UK	US	JP
1996	100,4	100,3	100,6	101,5	98,8	106,2	131,7	100,2	101,8	101,9	95,7	101,6	:	103,8	99,1	100,6	100,6	102,4	98,3
1997	101,3	101,4	102,3	103,3	99,9	110,4	132,7	100,3	101,9	103,2	98,5	104,3	:	106,1	100,4	101,7	100,3	102,3	98,9
1998	100,7	100,6	101,1	102,9	99,5	113,3	132,0	98,6	101,9	103,1	101,1	103,0	:	102,2	99,0	101,3	100,2	99,7	97,6
1999	100,5	100,2	100,6	104,1	98,5	117,0	132,7	98,4	102,8	103,1	99,0	102,7	:	103,6	97,8	101,4	100,6	100,6	96,1
1999 Jul	100,4	100,3	100,9	104,4	98,7	117,7	132,8	98,3	102,9	102,8	98,2	102,7	:	103,8	98,1	101,6	99,8	100,8	96,0
Aug	100,7	100,6	101,4	104,9	98,8	118,6	133,4	98,6	103,2	103,1	98,7	103,2	:	106,2	98,5	102,0	100,0	101,7	96,0
Sep	101,1	101,0	101,8	105,6	98,9	119,0	134,1	98,9	103,5	103,8	99,2	103,6	:	108,0	98,9	102,4	100,4	102,6	96,1
Oct	101,4	101,3	102,0	105,0	99,1	119,1	134,2	99,4	103,6	104,4	100,5	104,7	:	108,2	99,1	102,5	100,6	102,4	96,2
Nov	102,0	101,7	103,0	105,8	99,2	119,9	134,3	100,0	103,9	104,9	101,0	105,1	:	109,2	99,9	102,6	101,9	102,8	96,2
Dec	102,5	102,2	104,1	106,3	99,4	120,7	134,8	100,6	105,7	105,3	101,2	105,6	:	111,1	100,9	103,6	102,6	102,4	96,2
2000 Jan	103,0	102,8	104,1	106,2	99,8	120,9	135,5	101,1	106,1	106,1	103,0	107,8	:	113,0	101,4	104,5	102,6	102,8	96,2
Feb	103,4	103,3	105,7	106,9	100,0	122,3	136,4	101,6	106,3	106,7	102,6	108,6	:	113,5	102,3	104,5	102,5	104,0	96,2
Mar	103,8	103,8	107,0	107,4	100,0	123,7	137,1	102,3	106,8	107,5	103,7	109,3	:	116,1	103,1	104,4	102,2	104,8	96,3
Apr	103,9	104,1	107,0	108,0	100,4	123,3	137,4	102,5	107,8	107,6	105,4	110,0	:	117,6	103,1	104,3	101,3	104,8	96,4
May	104,5	104,8	108,3	109,1	101,0	124,4	138,8	103,1	108,6	108,6	105,7	111,0	:	117,5	104,4	105,1	101,2	105,5	96,2
Jun	104,9	105,3	108,6	109,5	101,3	125,6	138,2	103,6	109,1	109,1	106,6	111,6	:	120,0	105,0	105,4	101,5	106,9	96,3
Jul	105,4	105,9	109,8	109,3	102,0	126,0	138,4	104,0	109,7	109,7	106,5	113,1	:	121,8	105,5	105,6	101,6	106,8	96,2
Aug	105,7	106,2	110,6	110,1	102,3	126,4	138,7	104,4	109,9	109,8	106,4	113,4	:	121,3	105,9	105,7	101,5	:	:
Sep	106,5	107,2	:	:	103,2	126,4	139,8	105,5	110,6	110,8	106,1	114,7	:	122,9	107,3	106,1	101,7	:	:

1002 Be- und verarbeitendes Gewerbe 1995 = 100
 Manufacturing 1995 = 100
 Industrie manufacturière 1995 = 100
 NACE Rev. 1 D

	EU-15	EUR-11	B	DK	D	EL	E	F	IRL	I	L	NL	A	P	FIN	S	UK	US	JP
1996	101,2	100,9	100,7	101,5	100,1	106,6	131,8	100,7	100,8	101,8	97,2	101,4	:	105,8	98,0	100,7	102,1	102,4	99,2
1997	101,8	101,8	102,6	103,3	100,8	111,0	133,0	101,0	:	102,6	95,4	103,2	:	109,0	99,2	101,7	101,5	102,3	:
1998	101,0	101,2	101,1	102,9	100,6	113,8	132,6	99,1	:	103,5	95,4	102,2	:	103,9	97,4	101,3	99,2	99,7	:
1999	101,3	101,4	101,1	104,0	100,3	117,4	133,5	99,3	:	103,5	102,4	102,8	:	107,6	96,9	101,4	99,8	100,6	:
1999 Jul	101,3	101,4	101,4	104,3	100,4	118,2	133,6	99,3	:	103,4	104,7	103,1	:	107,4	97,2	101,7	99,8	100,8	:
Aug	101,8	101,8	102,2	104,8	100,6	119,2	134,2	99,8	:	103,7	104,7	103,6	:	110,5	97,8	102,0	100,4	101,7	:
Sep	102,2	102,2	102,8	105,5	100,9	119,6	134,9	100,2	:	104,0	104,7	104,0	:	112,8	98,3	102,4	101,1	102,6	:
Oct	102,6	102,6	103,0	105,0	101,1	119,7	135,1	100,7	:	104,5	104,7	104,3	:	113,1	98,7	102,5	101,5	102,4	:
Nov	103,0	103,0	104,2	105,8	101,3	120,6	135,2	101,5	:	104,6	104,7	104,7	:	115,4	99,8	102,6	102,0	102,8	:
Dec	103,5	103,4	105,4	106,3	101,5	121,9	135,6	102,2	:	104,9	104,7	105,3	:	118,0	101,1	103,7	103,0	102,4	:
2000 Jan	104,0	104,0	105,2	106,1	101,9	121,9	136,5	102,7	:	105,4	104,7	106,3	:	120,7	101,7	104,6	103,0	102,8	:
Feb	104,6	104,6	106,9	106,8	102,3	123,4	137,3	103,4	:	105,9	104,7	107,2	:	121,2	102,9	104,5	103,4	104,0	:
Mar	105,2	105,2	108,3	107,3	102,5	124,9	138,2	104,2	:	106,4	104,7	108,0	:	124,7	104,0	104,5	104,2	104,8	:
Apr	105,2	105,2	108,2	108,0	102,5	124,6	138,4	104,2	:	106,6	104,7	107,8	:	126,6	104,0	104,4	104,0	104,8	:
May	105,8	105,9	109,9	109,1	103,0	125,8	138,9	105,2	:	107,2	104,7	108,8	:	125,4	105,5	105,1	104,3	105,5	:
Jun	106,5	106,4	110,2	109,5	103,4	:	109,3	105,8	:	107,6	104,7	109,4	:	128,8	106,2	105,4	105,8	106,9	:
Jul	106,9	106,8	111,4	109,2	103,7	:	109,6	106,2	:	107,9	104,7	110,1	:	131,2	106,8	105,6	106,1	106,8	:
Aug	107,0	107,1	112,1	110,0	103,9	:	109,8	106,7	:	108,0	104,7	110,4	:	130,4	107,1	105,8	105,2	:	:
Sep	108,0	108,2	:	:	104,9	:	111,0	108,2	:	108,7	:	111,7	:	132,6	108,9	106,1	105,9	:	:

Industrieller Erzeugerpreisindex Industrial producer price index Indices des prix à la production industrielle



1003 Vorleistungsgüterindustrie Intermediate goods industry Industrie de biens intermédiaires
1995 = 100 1995 = 100 1995 = 100

	EU-15	EUR-11	B	DK	D	EL	E	F	IRL	I	L	NL	A	P	FIN	S	UK	US	JP
1996	99,4	99,4	100,1	101,9	96,6	105,0	99,5	101,9	106,1	100,6	93,4	102,3	:	103,4	97,5	102,2	98,5	:	:
1997	100,2	100,8	101,6	102,9	98,0	108,0	100,5	102,6	111,8	102,1	95,3	106,2	:	105,7	98,8	104,2	96,4	:	:
1998	97,3	97,9	100,0	102,2	96,6	109,3	98,4	96,9	102,3	99,6	97,7	102,4	:	99,8	96,5	97,7	93,1	:	:
1999	97,3	97,7	99,8	104,8	94,9	113,3	98,4	98,6	108,0	99,6	91,6	103,3	:	101,4	94,7	100,6	93,4	:	:
1999 Jul	97,1	97,8	100,7	105,0	95,2	113,9	98,4	98,7	106,7	99,2	90,6	103,6	:	101,4	95,1	100,0	92,1	:	:
Aug	98,0	98,6	101,8	106,2	95,4	115,5	99,6	100,1	111,4	99,8	91,1	104,9	:	104,7	95,6	103,6	93,2	:	:
Sep	99,0	99,4	102,2	107,2	95,6	116,4	100,6	101,5	116,5	101,1	91,2	105,8	:	107,2	96,2	105,9	94,3	:	:
Oct	99,7	100,2	102,5	106,5	95,9	116,9	101,1	102,9	117,1	102,0	91,9	108,1	:	107,7	96,5	106,5	95,0	:	:
Nov	101,1	101,2	104,3	108,6	96,2	117,9	101,8	105,2	119,3	103,0	92,4	109,4	:	109,1	97,9	107,2	98,0	:	:
Dec	102,4	102,4	106,2	109,2	96,7	119,2	102,7	107,6	124,8	103,8	93,1	110,4	:	111,7	99,4	110,7	100,0	:	:
2000 Jan	103,2	103,4	106,1	109,2	97,3	119,8	103,9	108,7	128,7	105,0	93,2	113,8	:	114,2	100,3	112,6	99,9	:	:
Feb	104,1	104,4	108,7	110,4	97,6	122,0	105,0	110,3	129,7	106,1	94,3	115,9	:	114,3	101,6	115,2	99,9	:	:
Mar	105,1	105,5	110,7	111,2	97,6	124,1	106,4	112,5	135,2	107,4	95,1	117,6	:	118,0	103,2	118,4	99,9	:	:
Apr	105,0	105,8	110,6	111,4	98,4	123,0	106,9	111,9	138,6	107,5	96,9	117,7	:	119,7	103,2	116,6	97,9	:	:
May	106,3	107,3	112,7	112,9	99,2	124,6	107,8	114,6	141,0	109,2	97,5	120,1	:	119,7	105,2	120,2	97,7	:	:
Jun	107,5	108,4	113,0	113,7	99,8	126,8	108,8	116,4	138,7	110,3	98,6	121,6	:	123,2	106,3	121,5	99,4	:	:
Jul	108,5	109,6	115,2	112,6	100,9	127,3	109,2	117,6	145,1	111,3	98,8	123,9	:	125,5	106,9	122,7	100,2	:	:
Aug	108,9	110,1	116,4	114,8	101,4	127,8	109,7	118,6	144,3	111,4	100,4	124,3	:	124,5	108,1	124,0	99,4	:	:
Sep	111,0	112,4	:	:	103,0	127,8	111,8	123,2	150,0	113,4	100,9	127,7	:	127,0	110,4	129,9	100,3	:	:

1004 Investitionsgüterindustrie Capital goods industry Industries des biens d'investissement
1995 = 100 1995 = 100 1995 = 100

	EU-15	EUR-11	B	DK	D	EL	E	F	IRL	I	L	NL	A	P	FIN	S	UK	US	JP
1996	101,4	101,3	100,6	102,7	101,1	106,2	102,4	99,3	:	103,7	102,1	101,5	:	101,8	102,1	101,1	101,6	:	:
1997	101,7	101,6	100,6	106,6	101,8	111,5	103,7	97,8	:	105,1	103,2	102,5	:	103,3	102,8	102,2	101,6	:	:
1998	102,4	102,5	100,6	108,6	102,7	119,3	104,3	96,7	:	107,9	105,0	104,5	:	105,0	102,0	104,4	101,2	:	:
1999	102,5	102,5	99,9	109,7	103,0	123,5	105,1	95,9	:	107,9	104,7	105,9	:	105,3	101,7	105,1	101,1	:	:
1999 Jul	102,5	102,5	100,0	111,2	103,0	123,9	105,0	95,8	:	107,9	104,8	106,1	:	105,3	101,8	106,1	100,9	:	:
Aug	102,5	102,5	99,6	111,1	103,0	123,9	105,2	95,8	:	107,9	104,6	106,1	:	105,4	102,0	105,1	100,9	:	:
Sep	102,5	102,5	99,6	110,7	103,0	123,9	105,2	95,9	:	108,1	104,6	106,1	:	105,4	101,9	105,0	100,8	:	:
Oct	102,6	102,6	99,6	108,7	103,1	124,0	105,5	95,9	:	108,2	105,0	105,6	:	106,0	102,3	105,7	100,8	:	:
Nov	102,6	102,6	99,4	108,7	103,1	124,0	105,5	95,9	:	108,3	105,2	105,6	:	106,0	101,6	105,2	100,8	:	:
Dec	102,6	102,6	99,4	108,5	103,1	124,1	105,5	95,9	:	108,3	105,3	105,7	:	106,0	101,9	105,8	100,8	:	:
2000 Jan	102,8	102,8	99,4	108,5	103,2	124,9	106,0	96,0	:	108,7	104,9	106,7	:	105,6	102,1	108,2	100,5	:	:
Feb	102,9	103,0	99,6	108,8	103,3	125,3	106,6	96,0	:	108,9	105,5	106,7	:	105,6	102,5	106,8	100,7	:	:
Mar	102,8	103,0	99,6	108,7	103,3	126,0	107,0	96,0	:	109,1	107,4	106,7	:	105,7	102,6	103,8	100,5	:	:
Apr	102,8	103,1	99,6	109,3	103,3	125,9	107,1	95,9	:	109,2	107,8	106,9	:	106,4	102,7	103,1	100,5	:	:
May	102,8	103,1	99,8	109,8	103,3	125,8	107,2	95,8	:	109,3	108,6	106,9	:	106,4	102,2	102,6	100,6	:	:
Jun	102,9	103,2	99,8	110,3	103,4	126,1	107,2	96,0	:	109,3	108,7	106,9	:	106,8	102,1	102,6	100,6	:	:
Jul	103,0	103,3	99,7	111,3	103,5	126,1	107,2	96,0	:	109,5	108,7	107,5	:	106,9	102,1	101,9	100,5	:	:
Aug	102,8	103,2	99,7	111,1	103,4	126,1	107,3	96,0	:	109,5	108,5	107,5	:	106,9	99,8	101,2	100,2	:	:
Sep	102,9	103,3	:	:	103,5	126,1	107,5	96,1	:	109,5	108,6	107,5	:	107,0	100,0	99,3	100,2	:	:

Industrieller Erzeugerpreisindex
Industrial producer price index
Indices des prix à la production industrielle



1005 Gebrauchsgüterindustrie Durable consumer goods industry Industrie des biens
 1995 = 100 1995 = 100 de consommation durables
 1995 = 100

	EU-15	EUR-11	B	DK	D	EL	E	F	IRL	I	L	NL	A	P	FIN	S	UK	US	JP
1996	102,2	102,1	101,0	103,0	101,0	106,2	103,6	100,6	:	104,1	:	101,7	:	103,4	101,2	104,1	102,7	:	:
1997	102,6	102,5	100,8	104,5	101,4	110,3	104,7	99,2	:	105,1	:	102,9	:	105,7	103,8	105,5	102,8	:	:
1998	103,2	103,0	98,8	106,3	101,7	116,3	105,8	97,7	:	106,7	:	104,5	:	107,5	107,4	106,8	103,5	:	:
1999	103,5	103,2	99,0	108,3	102,2	119,4	107,1	96,4	:	106,7	:	105,9	:	109,0	111,8	107,7	103,4	:	:
1999 Jul	103,5	103,2	99,4	108,0	102,3	118,9	107,2	96,1	:	106,6	:	105,9	:	108,9	112,1	108,3	103,2	:	:
Aug	103,4	103,2	98,8	108,2	102,3	119,0	107,2	96,2	:	106,4	:	105,9	:	108,9	112,2	107,3	102,8	:	:
Sep	103,6	103,3	99,0	108,4	102,3	119,5	107,4	98,2	:	106,8	:	106,0	:	108,9	112,3	107,5	103,7	:	:
Oct	103,7	103,5	99,1	108,9	102,3	119,7	107,5	96,2	:	107,2	:	106,0	:	110,1	112,3	107,3	103,6	:	:
Nov	103,6	103,4	99,0	108,7	102,2	119,8	107,7	96,2	:	107,2	:	106,0	:	109,9	113,6	107,2	103,2	:	:
Dec	103,7	103,5	99,6	108,8	102,3	119,7	107,7	96,2	:	107,1	:	106,0	:	109,7	113,7	107,4	103,2	:	:
2000 Jan	104,0	103,9	100,1	109,9	102,7	120,1	107,8	96,4	:	107,6	:	106,8	:	110,3	113,4	107,3	103,2	:	:
Feb	104,1	104,0	100,0	110,1	102,7	120,4	107,9	96,5	:	108,0	:	106,9	:	111,0	113,9	107,4	103,1	:	:
Mar	104,2	104,1	100,5	110,3	102,9	120,7	108,1	96,5	:	107,9	:	106,9	:	111,0	113,7	107,9	103,1	:	:
Apr	104,3	104,2	100,6	110,2	103,0	120,9	108,3	96,3	:	108,2	:	107,3	:	111,2	113,7	107,9	103,2	:	:
May	104,4	104,3	100,4	110,2	103,1	120,7	108,6	96,2	:	108,2	:	107,3	:	111,5	114,2	108,1	103,4	:	:
Jun	104,5	104,4	100,5	110,1	103,2	121,9	108,7	96,3	:	108,4	:	107,4	:	111,6	113,9	108,5	103,4	:	:
Jul	104,6	104,6	100,4	110,1	103,5	121,8	108,9	96,3	:	108,5	:	107,5	:	111,7	113,8	108,2	103,3	:	:
Aug	104,6	104,6	100,6	110,3	103,5	121,9	108,9	96,3	:	108,5	:	107,6	:	111,8	114,2	108,6	103,3	:	:
Sep	104,8	104,7	:	:	103,5	121,9	109,1	96,3	:	108,8	:	107,6	:	112,3	114,8	108,3	103,3	:	:

1006 Verbrauchsgüterindustrie Non-durable consumer goods industry Industrie des biens
 1995 = 100 1995 = 100 de consommation non durables
 1995 = 100

	EU-15	EUR-11	B	DK	D	EL	E	F	IRL	I	L	NL	A	P	FIN	S	UK	US	JP
1996	102,4	102,2	103,1	100,5	100,9	108,0	104,2	:	101,1	102,7	100,4	102,3	:	104,6	100,8	100,2	103,5	:	:
1997	103,8	103,6	107,5	102,2	102,1	113,9	105,5	:	100,8	103,7	101,1	105,0	:	107,0	102,2	102,3	104,2	:	:
1998	104,6	104,4	110,1	101,0	102,5	118,5	105,9	:	101,5	105,5	100,5	103,6	:	108,0	102,3	103,0	104,9	:	:
1999	104,8	104,4	112,1	100,7	101,5	121,7	103,0	:	102,5	105,5	100,7	102,5	:	109,0	101,9	103,5	105,6	:	:
1999 Jul	104,8	104,4	112,1	100,9	101,5	122,6	103,3	:	102,9	105,3	101,2	102,5	:	109,7	102,0	103,8	105,8	:	:
Aug	104,9	104,5	112,7	100,8	101,5	122,6	103,5	:	103,0	105,5	100,2	102,8	:	109,7	102,0	103,9	105,8	:	:
Sep	105,0	104,7	112,9	101,7	101,4	122,1	103,1	:	103,0	105,7	101,5	102,9	:	109,8	102,3	103,9	105,8	:	:
Oct	105,0	104,6	113,3	101,6	101,6	121,9	103,3	:	103,0	105,8	101,8	102,7	:	109,2	102,0	104,0	105,6	:	:
Nov	104,9	104,6	113,6	101,6	101,4	122,4	107,8	:	103,3	105,9	102,2	102,7	:	109,2	102,5	104,2	105,5	:	:
Dec	105,0	104,6	113,2	102,4	101,4	122,6	107,9	:	105,1	105,9	101,4	103,0	:	109,7	102,7	105,2	105,5	:	:
2000 Jan	105,2	104,9	115,1	101,8	101,3	122,4	103,4	:	105,2	106,2	101,1	103,7	:	110,4	102,2	104,5	105,8	:	:
Feb	105,5	105,2	115,7	102,2	101,5	122,8	103,1	:	105,1	106,3	101,2	104,3	:	111,5	102,5	104,1	106,0	:	:
Mar	105,6	105,3	116,0	102,7	101,4	123,1	103,2	:	105,2	106,5	100,7	104,5	:	111,6	102,3	104,3	106,1	:	:
Apr	105,9	105,6	116,9	104,0	101,6	123,9	103,2	:	106,1	106,9	101,7	104,7	:	112,8	102,4	103,9	106,2	:	:
May	106,2	105,9	117,9	104,9	102,0	124,4	103,0	:	107,1	107,3	102,5	105,4	:	112,3	102,9	104,6	106,5	:	:
Jun	106,2	105,9	118,5	105,2	102,1	124,1	103,6	:	107,7	107,1	102,2	105,6	:	112,5	103,0	105,4	106,5	:	:
Jul	106,4	106,2	119,7	105,2	102,4	124,6	103,9	:	107,8	107,2	102,8	105,8	:	113,2	103,5	105,5	106,4	:	:
Aug	106,6	106,4	120,4	105,0	102,6	124,9	103,9	:	108,1	107,4	103,3	106,3	:	113,6	103,4	106,3	106,2	:	:
Sep	106,8	106,7	:	:	102,8	124,9	109,2	:	108,6	107,6	:	107,0	:	113,4	103,6	106,5	106,4	:	:

Industrieller Erzeugerpreisindex Industrial producer price index Indices des prix à la production industrielle



1007 Ernährungsgewerbe
1995 = 100

Manufacture of food products and beverages
1995 = 100

Industries alimentaires
1995 = 100

NACE Rev. 1 15

	EU-15	EUR-11	B	DK	D	EL	E	F	IRL	I	L	NL	A	P	FIN	S	UK	US	JP
1996	102,2	101,9	:	101,4	101,0	109,4	105,2	100,6	100,7	102,8	100,5	102,2	:	105,3	99,3	100,2	103,2	107,5	100,0
1997	103,2	103,1	:	104,0	103,0	112,2	104,8	101,9	:	102,5	102,8	105,5	:	107,1	101,2	102,5	102,9	105,5	101,5
1998	102,6	102,5	:	101,0	102,6	116,0	103,4	101,6	:	102,3	102,6	102,9	:	106,2	100,6	100,7	102,4	102,2	:
1999	101,7	101,5	:	99,8	99,8	119,3	104,7	:	:	102,3	101,7	100,6	:	105,6	99,2	100,2	102,0	99,9	:
1999 Jul	101,8	101,5	:	100,3	99,9	120,4	105,0	101,5	:	101,8	101,7	100,0	:	106,3	98,8	100,5	102,3	99,9	:
Aug	101,9	101,6	:	100,2	99,8	120,5	105,3	101,5	:	102,1	101,8	101,0	:	106,4	98,9	100,3	102,1	98,6	:
Sep	102,0	101,8	:	101,1	99,8	120,5	106,1	101,5	:	102,1	102,3	101,0	:	106,3	99,5	100,3	101,9	100,3	:
Oct	101,7	101,5	:	100,8	99,7	120,0	104,9	101,7	:	102,2	103,3	100,0	:	105,6	99,0	100,4	101,5	100,8	:
Nov	101,7	101,5	:	100,7	99,4	120,0	104,3	101,7	:	102,4	103,7	101,0	:	105,5	100,2	100,8	101,2	100,2	:
Dec	101,6	101,5	:	101,4	99,2	120,0	104,3	101,7	:	102,4	104,1	101,0	:	106,0	100,4	101,4	101,1	100,0	:
2000 Jan	101,7	101,5	:	101,0	98,9	120,2	104,8	101,8	:	102,8	104,2	101,0	:	106,5	99,6	100,6	101,2	99,3	:
Feb	102,0	101,9	:	101,4	99,3	120,8	105,7	101,8	:	102,7	104,6	102,0	:	107,8	100,0	100,4	101,2	99,0	:
Mar	102,2	102,1	:	102,0	99,5	120,9	105,9	101,8	:	103,2	105,2	102,0	:	108,0	100,0	100,4	101,5	99,9	:
Apr	102,7	102,7	:	103,4	99,5	121,8	105,8	103,4	:	103,8	105,0	103,0	:	109,3	100,3	100,1	101,6	101,0	:
May	103,0	102,9	:	104,5	100,1	122,2	105,5	103,4	:	104,2	107,0	103,0	:	108,9	101,1	100,6	102,0	101,8	:
Jun	103,0	102,8	:	104,5	100,4	:	104,8	103,4	:	103,5	107,4	104,0	:	109,2	101,2	100,9	102,0	102,8	:
Jul	103,2	103,2	:	104,6	100,8	:	105,2	104,3	:	103,3	108,2	104,0	:	109,5	101,3	101,7	101,8	101,7	:
Aug	103,3	103,4	:	104,5	101,2	:	104,9	104,3	:	103,6	108,2	105,0	:	109,8	101,2	102,2	101,1	101,0	:
Sep	103,6	103,7	:	:	101,6	:	105,4	104,3	:	104,0	:	106,0	:	109,5	101,3	102,4	101,2	:	:

1008 Textilgewerbe
1995 = 100

Manufacture of textiles
1995 = 100

Industrie textile
1995 = 100

NACE Rev. 1 17

	EU-15	EUR-11	B	DK	D	EL	E	F	IRL	I	L	NL	A	P	FIN	S	UK	US	JP
1996	100,6	100,2	96,3	100,0	99,5	103,4	100,9	99,0	104,2	101,4	:	98,0	:	99,8	102,0	104,5	102,3	101,4	:
1997	101,4	100,8	96,0	100,3	100,2	106,6	101,3	100,0	:	101,7	:	99,4	:	100,4	102,3	106,6	104,1	102,0	:
1998	101,4	100,6	95,7	102,0	100,2	110,8	103,0	97,7	:	101,7	:	98,2	:	101,3	105,0	108,3	104,9	101,8	:
1999	100,7	100,0	95,6	101,0	99,2	111,1	102,2	96,4	:	101,7	:	98,0	:	100,0	104,4	109,0	103,5	99,8	:
1999 Jul	100,6	99,8	95,5	100,8	99,2	111,1	101,9	96,0	:	101,5	:	98,0	:	99,9	104,2	108,9	103,5	99,5	:
Aug	100,5	99,8	95,5	100,9	99,2	111,1	102,1	95,7	:	101,5	:	98,0	:	99,9	104,2	110,9	103,2	99,6	:
Sep	100,8	100,1	95,7	101,1	99,1	111,3	102,3	95,9	:	102,1	:	98,0	:	99,8	104,3	112,8	103,2	99,5	:
Oct	100,7	100,0	95,6	100,4	99,0	111,3	102,4	96,0	:	102,0	:	98,0	:	99,7	104,2	113,0	102,9	99,7	:
Nov	100,8	100,0	95,7	100,5	99,0	111,3	102,2	96,0	:	102,1	:	98,0	:	99,7	104,2	113,0	103,0	99,5	:
Dec	100,7	100,0	95,7	100,8	99,0	111,3	102,3	95,8	:	102,1	:	98,0	:	99,7	104,2	112,9	103,0	99,7	:
2000 Jan	101,0	100,3	95,9	101,1	99,0	111,4	102,3	96,8	:	102,4	:	98,0	:	99,7	104,2	110,9	103,1	99,6	:
Feb	101,1	100,4	96,0	101,3	99,1	111,9	102,5	96,8	:	102,6	:	98,0	:	99,6	104,9	111,0	103,5	99,8	:
Mar	101,4	100,7	96,2	101,3	99,3	113,2	102,9	96,9	:	102,9	:	98,0	:	99,7	104,2	111,0	103,4	99,6	:
Apr	101,8	101,2	99,2	101,8	99,5	113,2	102,9	97,3	:	103,5	:	98,0	:	99,9	103,9	110,9	103,4	99,7	:
May	101,9	101,4	99,3	101,9	99,7	113,5	103,0	97,3	:	103,8	:	98,0	:	100,1	103,9	109,0	103,6	:	:
Jun	102,0	101,4	99,4	102,0	99,7	114,2	103,4	97,1	:	103,7	:	99,0	:	100,5	103,9	108,8	103,9	:	:
Jul	102,2	101,6	100,8	101,7	99,6	114,3	103,6	97,8	:	103,9	:	98,0	:	100,6	104,0	111,5	104,0	:	:
Aug	102,2	101,7	100,9	101,9	99,8	114,5	103,8	97,9	:	104,0	:	98,0	:	100,7	104,1	108,2	103,7	:	:
Sep	102,8	102,4	:	:	100,1	114,5	104,4	98,0	:	105,2	:	98,0	:	100,9	104,1	108,3	103,8	:	:

Industrieller Erzeugerpreisindex

Industrial producer price index

Indices des prix à la production industrielle



1009 Bekleidungsgewerbe
1995 = 100

Manufacture of wearing apparel
1995 = 100

Industrie de l'habillement
et des fourrures
1995 = 100

NACE Rev. 1 18

	EU-15	EUR-11	B	DK	D	EL	E	F	IRL	I	L	NL	A	P	FIN	S	UK	US	JP
1996	102,0	101,7	100,3	99,9	100,4	109,3	101,4	:	103,4	103,4	:	98,9	:	102,1	100,2	103,9	103,3	101,5	99,5
1997	103,2	102,5	102,3	99,2	100,7	118,0	102,7	:	106,2	105,0	:	98,8	:	103,4	97,7	102,3	106,2	102,4	101,1
1998	105,0	104,3	104,6	100,7	101,5	121,3	103,2	:	108,9	108,1	:	102,2	:	103,9	98,1	101,4	107,7	103,5	101,4
1999	105,4	104,7	105,5	102,0	101,8	122,8	103,8	:	110,6	108,1	:	104,2	:	104,7	97,6	103,0	108,4	103,9	101,1
1999 Jul	105,2	104,5	105,3	100,6	101,7	123,0	103,9	:	110,4	107,9	:	104,0	:	104,7	98,0	99,7	108,4	103,8	101,1
Aug	105,3	104,5	105,6	102,6	101,8	123,0	104,0	:	111,1	108,0	:	104,0	:	104,7	97,9	104,9	108,3	104,1	101,1
Sep	105,5	104,7	105,7	103,7	102,1	123,3	104,1	:	111,1	108,3	:	104,0	:	104,9	97,9	106,0	108,5	104,2	101,0
Oct	105,5	104,8	105,8	103,4	102,0	122,9	104,2	:	111,1	108,3	:	105,0	:	104,8	97,9	106,3	108,5	104,2	101,0
Nov	105,6	104,8	105,9	103,3	102,0	122,9	104,4	:	111,1	108,3	:	105,0	:	104,9	97,9	106,0	108,5	104,0	101,0
Dec	105,6	104,8	105,8	103,4	101,9	122,9	104,7	:	111,1	108,3	:	105,0	:	104,9	97,9	102,3	108,5	103,9	101,0
2000 Jan	105,8	105,0	105,9	102,3	101,9	123,1	105,0	:	111,1	108,3	:	105,0	:	105,1	99,0	103,8	109,0	103,8	101,0
Feb	106,0	105,2	106,5	102,4	102,0	123,2	105,4	:	111,1	108,7	:	105,0	:	105,1	98,4	103,9	109,0	103,9	101,0
Mar	106,1	105,3	106,8	102,4	101,9	124,0	105,5	:	111,3	108,8	:	105,0	:	105,2	98,4	104,0	109,8	103,9	100,8
Apr	106,1	105,2	106,5	102,6	102,0	124,1	104,7	:	111,3	108,8	:	105,0	:	105,0	98,6	106,3	109,7	104,2	100,8
May	106,1	105,3	106,4	102,6	101,9	124,1	105,0	:	111,3	109,0	:	106,0	:	105,0	98,6	104,3	109,5	:	:
Jun	106,2	105,3	106,4	102,9	101,8	124,3	105,5	:	111,9	109,0	:	106,0	:	104,6	98,6	104,3	:	:	:
Jul	106,3	105,4	106,3	103,1	101,9	124,2	105,9	:	112,1	109,3	:	106,0	:	104,6	98,5	106,0	:	:	:
Aug	106,4	105,5	107,3	103,7	101,9	125,1	106,0	:	112,4	109,5	:	106,0	:	104,6	98,5	104,8	:	:	:
Sep	106,4	105,6	:	:	102,0	125,1	106,1	:	112,5	109,4	:	107,0	:	104,6	98,5	105,8	:	:	:

1010 Ledergewerbe
1995 = 100

Tanning and dressing of leather
1995 = 100

Industrie du cuir et de la chaussure
1995 = 100

NACE Rev. 1 19

	EU-15	EUR-11	B	DK	D	EL	E	F	IRL	I	L	NL	A	P	FIN	S	UK	US	JP
1996	102,1	102,0	100,8	100,5	101,5	106,6	101,6	:	:	102,7	:	99,3	:	:	103,2	95,1	102,7	:	:
1997	103,7	103,6	103,2	102,0	102,4	110,9	103,7	102,3	:	104,4	:	101,8	:	:	97,3	104,7	103,3	:	:
1998	105,4	105,5	103,3	102,3	102,7	117,7	106,1	103,3	:	106,6	:	104,5	:	:	96,4	104,1	:	:	:
1999	105,5	105,5	105,2	103,4	102,5	121,3	107,4	101,1	:	106,6	:	106,5	:	:	97,7	106,2	:	:	:
1999 Jul	105,5	105,4	105,7	102,8	102,4	120,7	107,8	100,1	:	106,5	:	106,0	:	:	98,2	127,4	:	:	:
Aug	105,5	105,4	105,7	102,8	102,4	120,7	107,6	100,2	:	106,7	:	107,0	:	:	98,0	104,3	:	:	:
Sep	105,6	105,5	105,7	102,8	102,4	122,2	107,6	100,8	:	106,7	:	107,0	:	:	98,2	105,5	:	:	:
Oct	105,9	105,8	106,5	104,3	102,5	122,5	107,6	100,8	:	107,1	:	108,0	:	:	98,1	115,5	:	:	:
Nov	105,9	105,8	106,5	104,8	102,6	122,6	107,4	100,7	:	107,2	:	108,0	:	:	98,1	107,9	:	:	:
Dec	105,9	105,8	106,5	104,8	102,6	122,6	107,3	100,7	:	107,2	:	109,0	:	:	98,7	101,4	:	:	:
2000 Jan	106,0	105,9	107,5	104,2	102,8	122,6	107,9	100,2	:	107,2	:	108,0	:	:	97,0	108,0	:	:	:
Feb	106,3	106,2	107,5	104,3	102,9	122,9	107,9	100,2	:	107,7	:	108,0	:	:	97,0	114,6	:	:	:
Mar	106,5	106,4	107,5	104,3	103,0	123,1	109,0	100,4	:	107,7	:	108,0	:	:	97,2	103,2	:	:	:
Apr	106,8	106,6	107,5	104,6	103,2	123,1	109,3	100,4	:	108,0	:	107,0	:	:	96,4	121,1	:	:	:
May	107,1	107,0	107,9	104,8	103,2	123,1	110,1	100,5	:	108,4	:	109,0	:	:	96,4	111,6	:	:	:
Jun	107,7	107,5	107,9	104,8	103,2	123,5	110,4	101,0	:	109,2	:	108,0	:	:	96,4	140,7	:	:	:
Jul	107,9	107,7	107,9	104,6	103,1	123,6	110,8	101,3	:	109,4	:	108,0	:	:	96,4	136,1	:	:	:
Aug	108,0	107,9	107,9	104,6	103,2	123,8	110,7	101,3	:	109,8	:	105,0	:	:	96,3	115,7	:	:	:
Sep	108,7	108,6	:	:	103,7	123,8	112,2	102,3	:	110,3	:	108,0	:	:	96,7	120,1	:	:	:

Industrieller Erzeugerpreisindex Industrial producer price index Indices des prix à la production industrielle



1011 **Papiergewerbe** **Manufacture of pulp, paper and** **Industrie du papier et du carton**
 1995 = 100 paper product 1995 = 100
 NACE Rev. 1 21

	EUR-11	EU-15	B	DK	D	EL	E	F	IRL	I	L	NL	A	P	FIN	S	UK	US	JP
1996	92,1	94,0	98,2	98,9	94,4	100,6	88,4	92,9	101,9	90,0	:	97,3	:	90,3	86,0	93,3	101,7	94,5	101,1
1997	89,0	90,6	97,1	97,6	92,1	98,3	86,3	89,4	99,2	85,5	:	94,5	:	85,0	83,2	88,0	97,0	91,0	100,9
1998	89,9	91,1	99,1	99,9	93,5	102,3	87,4	90,8	98,9	85,8	:	95,0	:	85,3	82,1	87,0	:	92,9	98,3
1999	89,1	91,0	96,8	100,1	92,4	103,2	85,7	89,6	98,1	85,8	:	96,8	:	85,4	81,4	86,0	:	93,0	96,0
1999 Jul	88,5	90,6	96,1	98,8	91,6	102,4	85,3	88,8	97,5	84,9	:	96,0	:	85,8	82,6	85,5	:	92,9	95,9
Aug	88,7	90,8	96,3	100,0	91,9	102,6	85,6	88,6	97,5	85,3	:	96,0	:	85,9	83,3	86,1	:	93,6	96,1
Sep	89,8	91,8	96,5	101,5	92,8	103,0	86,3	89,9	98,7	86,9	:	98,0	:	87,0	83,8	87,3	:	94,6	96,0
Oct	90,7	92,6	96,8	102,1	93,4	104,3	87,1	91,2	99,0	87,8	:	98,0	:	88,6	85,9	87,8	:	95,4	96,1
Nov	91,6	93,4	97,8	102,6	93,9	104,1	87,5	92,0	99,0	88,9	:	99,0	:	88,7	88,6	89,3	:	95,6	96,5
Dec	92,2	93,9	98,5	102,9	94,1	104,2	88,6	92,2	99,7	89,9	:	99,0	:	90,5	90,6	89,7	:	95,7	96,5
2000 Jan	93,3	94,9	100,0	102,3	94,7	104,4	90,2	93,0	100,9	91,4	:	100,0	:	91,1	91,9	92,8	:	96,1	96,5
Feb	94,0	95,5	100,1	103,4	95,3	105,4	90,9	93,7	100,9	92,0	:	100,0	:	91,6	94,2	92,5	:	96,5	96,5
Mar	95,2	96,6	100,7	104,8	96,5	106,8	92,9	94,4	101,5	93,3	:	101,0	:	94,0	96,9	92,7	:	97,8	96,5
Apr	96,7	97,9	100,6	104,9	97,4	106,8	95,1	95,9	102,7	95,1	:	103,0	:	98,0	98,5	95,2	:	99,4	96,9
May	98,5	99,4	102,1	106,9	98,8	106,9	97,2	98,1	102,8	96,4	:	105,0	:	99,5	102,0	96,1	:	:	:
Jun	99,7	100,4	102,1	108,7	99,8	:	99,4	99,1	104,0	97,7	:	105,0	:	102,6	103,6	96,9	:	:	:
Jul	100,9	101,4	102,8	110,3	100,7	:	99,4	101,1	104,0	99,3	:	106,0	:	103,7	105,3	97,7	:	:	:
Aug	101,9	102,2	105,1	110,1	101,4	:	101,6	101,6	104,0	100,2	:	106,0	:	104,8	107,8	98,5	:	:	:
Sep	102,6	102,9	:	:	102,2	:	101,7	102,5	103,9	100,6	:	106,0	:	106,1	109,3	100,0	:	:	:

1012 **Chemische Industrie** **Manufacture of chemicals and** **Industrie chimique**
 1995 = 100 chemical products 1995 = 100
 NACE Rev. 1 24

	EU-15	EUR-11	B	DK	D	EL	E	F	IRL	I	L	NL	A	P	FIN	S	UK	US	JP
1996	98,4	97,8	98,1	100,6	96,6	101,7	98,2	98,6	102,9	98,1	99,4	97,6	:	98,7	98,1	121,4	98,9	101,6	98,4
1997	99,0	99,1	98,7	99,6	97,6	104,3	100,1	98,9	101,8	100,1	99,4	101,2	:	101,0	100,8	113,3	97,3	102,5	100,0
1998	97,6	97,8	98,1	99,7	97,0	106,4	96,9	97,7	100,2	98,8	95,8	99,0	:	101,1	97,7	114,3	:	103,6	99,4
1999	97,0	97,0	97,4	97,9	95,5	107,2	96,7	96,7	100,9	98,8	91,5	98,7	:	101,6	93,4	115,7	:	104,4	97,7
1999 Jul	96,8	96,8	97,6	98,6	95,3	107,2	96,8	96,3	100,4	98,6	93,7	99,0	:	101,6	92,2	114,9	:	104,5	96,8
Aug	97,2	97,3	97,6	97,9	95,3	107,3	98,3	96,8	100,4	99,3	89,4	99,0	:	101,9	91,8	115,7	:	104,6	97,1
Sep	97,5	97,6	97,6	97,8	95,5	107,6	99,0	97,0	100,6	99,9	90,3	100,0	:	102,2	91,7	115,5	:	105,3	97,4
Oct	98,7	99,0	98,5	97,3	96,6	107,7	100,5	97,8	101,4	102,2	90,0	102,0	:	102,8	96,6	115,8	:	106,5	97,8
Nov	99,1	99,5	98,9	97,5	97,0	108,1	101,3	98,1	101,3	102,7	90,7	102,0	:	103,6	99,7	116,1	:	106,7	99,1
Dec	99,2	99,7	98,7	97,5	97,2	108,2	101,8	98,1	101,3	102,9	88,2	103,0	:	104,1	100,3	117,5	:	106,6	99,4
2000 Jan	100,0	100,6	100,0	98,7	97,6	108,1	103,2	98,9	102,1	104,0	90,5	104,0	:	104,8	101,1	118,2	:	107,1	99,4
Feb	100,4	101,0	101,3	98,8	97,9	108,4	103,9	99,2	102,8	104,5	90,4	104,0	:	104,8	101,4	118,1	:	107,4	99,5
Mar	100,7	101,3	101,8	99,0	98,3	108,3	104,4	99,5	103,1	104,7	88,1	105,0	:	105,0	101,5	118,3	:	107,9	99,5
Apr	102,0	102,8	103,0	98,5	99,6	108,6	105,9	100,8	103,6	106,4	89,8	108,0	:	105,4	102,4	120,2	:	108,4	99,6
May	102,4	103,3	103,4	99,0	100,0	108,7	106,7	100,9	103,5	107,5	90,3	108,0	:	105,9	102,6	119,9	:	:	100,1
Jun	102,4	103,4	103,3	99,2	99,9	108,7	106,9	101,1	103,7	107,6	88,9	109,0	:	106,4	102,7	121,2	:	:	100,2
Jul	103,1	104,2	104,2	99,7	100,7	108,7	107,0	101,4	104,1	108,5	85,0	113,0	:	107,0	105,8	121,2	:	:	100,3
Aug	103,2	104,3	104,2	99,7	100,7	108,6	107,0	101,7	104,2	108,9	85,0	113,0	:	107,4	105,9	123,1	:	:	100,3
Sep	103,6	104,7	:	:	101,3	108,6	107,4	102,0	104,2	109,2	:	113,0	:	107,2	106,7	122,7	:	:	:

Industrieller Erzeugerpreisindex
Industrial producer price index
Indices des prix à la production industrielle



1013 Herstellung von Gummi — und Kunststoffwaren 1995 = 100
 Manufacture of rubber and plastic products 1995 = 100
 Industrie du caoutchouc et des plastiques 1995 = 100
 NACE Rev. 1 25

	EU-15	EUR-11	B	DK	D	EL	E	F	IRL	I	L	NL	A	P	FIN	S	UK	US	JP
1996	100,0	99,6	100,0	100,5	99,2	101,7	100,6	98,4	:	101,4	98,4	98,2	:	99,7	98,2	100,2	101,4	:	:
1997	99,4	99,0	99,6	100,5	98,7	104,6	101,6	97,2	:	100,1	97,2	98,5	:	100,2	99,0	100,6	100,8	:	:
1998	98,7	98,6	99,7	101,0	98,5	112,2	101,3	95,6	:	99,9	98,3	99,2	:	101,3	98,8	99,9	:	:	:
1999	98,2	98,0	99,7	101,7	98,0	115,1	101,0	93,9	:	99,9	97,4	99,7	:	98,3	97,0	100,5	:	:	:
1999 Jul	97,9	97,5	99,8	101,8	97,7	113,8	100,7	93,3	:	99,3	97,1	99,0	:	95,6	96,3	101,5	:	:	:
Aug	98,1	97,7	99,8	102,2	97,9	114,1	100,7	93,7	:	99,5	97,1	99,0	:	96,1	96,2	101,8	:	:	:
Sep	98,4	98,1	99,8	102,3	98,1	116,2	101,7	93,7	:	100,1	96,9	100,0	:	96,6	97,1	102,6	:	:	:
Oct	98,7	98,5	99,8	103,5	98,5	117,6	101,7	94,1	:	100,8	97,2	100,0	:	97,2	98,3	100,9	:	:	:
Nov	99,0	98,8	99,8	103,9	98,7	119,1	102,0	94,2	:	101,3	97,4	101,0	:	97,6	99,0	100,4	:	:	:
Dec	99,2	99,0	100,6	104,4	98,9	119,6	102,3	94,2	:	101,6	96,8	101,0	:	97,6	99,2	103,0	:	:	:
2000 Jan	99,5	99,4	99,9	104,7	99,1	121,3	102,3	94,9	:	102,0	97,2	102,0	:	100,4	100,5	101,1	:	:	:
Feb	99,7	99,6	100,7	105,1	99,2	121,6	102,3	94,9	:	102,6	98,9	102,0	:	100,7	100,5	102,9	:	:	:
Mar	99,8	99,7	100,8	105,6	99,3	123,2	102,9	95,0	:	102,7	98,8	102,0	:	101,0	102,4	99,8	:	:	:
Apr	100,0	99,9	100,8	105,1	99,4	123,9	102,7	95,3	:	103,1	98,7	103,0	:	100,8	102,5	103,0	:	:	:
May	100,4	100,3	102,2	105,8	99,7	125,4	103,0	95,6	:	103,6	99,0	103,0	:	100,6	103,1	106,8	:	:	:
Jun	100,5	100,6	103,4	106,1	99,9	125,8	103,2	95,7	:	104,1	98,6	104,0	:	100,6	103,2	103,7	:	:	:
Jul	100,8	100,7	103,4	106,0	100,2	126,9	103,2	95,8	:	104,2	99,7	104,0	:	100,7	104,0	110,7	:	:	:
Aug	100,8	100,9	103,4	106,3	100,3	126,9	103,2	96,0	:	104,4	106,5	104,0	:	100,8	103,5	104,6	:	:	:
Sep	100,9	100,9	:	:	100,3	126,9	104,0	96,0	:	104,3	:	104,0	:	100,9	102,2	106,1	:	:	:

1014 Metallerzeugung und — bearbeitung 1995 = 100
 Manufacture of basic metals 1995 = 100
 Métallurgie 1995 = 100
 NACE Rev. 1 27

	EU-15	EUR-11	B	DK	D	EL	E	F	IRL	I	L	NL	A	P	FIN	S	UK	US	JP
1996	95,1	94,5	:	97,4	95,0	99,4	92,3	94,8	102,5	94,6	89,6	94,3	:	97,2	90,5	91,7	98,8	96,5	97,7
1997	95,3	95,0	:	99,5	96,6	105,8	94,4	95,0	:	93,3	93,7	95,9	:	100,9	90,9	94,0	96,0	97,3	101,1
1998	94,0	93,9	:	100,6	98,0	108,4	94,6	94,5	:	88,0	96,0	99,4	:	98,8	87,6	89,3	:	94,3	98,3
1999	91,0	90,4	:	95,5	93,1	105,5	88,8	89,8	:	88,0	86,4	93,6	:	96,0	81,7	83,1	:	90,3	93,3
1999 Jul	91,2	90,5	:	98,3	92,9	106,1	89,9	89,5	:	88,3	85,1	94,0	:	98,5	83,7	83,6	:	90,0	93,7
Aug	91,5	90,8	:	98,4	93,1	107,1	90,6	89,8	:	88,5	86,6	93,0	:	99,4	84,1	86,0	:	90,2	93,6
Sep	92,2	91,6	:	98,6	94,2	106,1	91,4	91,0	:	88,7	86,7	93,0	:	101,2	85,2	87,3	:	90,8	93,5
Oct	92,3	91,9	:	95,7	94,7	106,0	90,4	91,5	:	89,0	87,9	96,0	:	99,4	82,9	85,0	:	91,3	93,8
Nov	92,8	92,5	:	96,1	95,3	106,0	91,5	92,0	:	89,6	88,7	96,0	:	100,0	83,6	85,0	:	91,3	93,5
Dec	93,3	93,0	:	96,8	95,9	107,5	92,5	92,4	:	89,8	90,5	98,0	:	97,6	86,3	85,9	:	91,6	93,3
2000 Jan	95,2	95,1	:	96,0	97,7	107,3	94,6	94,6	:	92,3	90,3	98,0	:	98,4	88,0	90,5	:	92,5	93,4
Feb	96,2	96,2	:	97,3	98,5	109,7	96,7	95,6	:	93,5	90,5	99,0	:	101,7	91,8	91,1	:	92,9	93,8
Mar	96,9	96,9	:	97,4	99,2	110,3	98,0	96,2	:	93,9	92,0	100,0	:	104,3	92,9	94,7	:	93,4	93,7
Apr	98,1	98,1	:	100,7	100,4	111,2	98,5	97,2	:	95,4	94,5	102,0	:	106,9	93,3	97,4	:	94,0	93,7
May	99,2	99,5	:	101,8	101,7	111,6	101,0	97,9	:	96,7	95,6	103,0	:	107,7	95,8	99,3	:	:	:
Jun	99,4	99,7	:	101,9	101,6	112,3	101,1	98,3	:	97,2	96,6	103,0	:	108,6	96,4	97,7	:	:	:
Jul	99,9	100,4	:	103,5	102,8	112,6	102,1	98,6	:	97,2	96,7	103,0	:	108,5	99,2	95,7	:	:	:
Aug	100,4	101,0	:	105,5	103,6	113,6	103,0	99,3	:	97,3	97,7	103,0	:	108,0	102,6	95,7	:	:	:
Sep	101,2	101,9	:	:	105,0	113,6	104,9	100,2	:	97,3	:	104,0	:	107,9	105,3	95,4	:	:	:

Industrieller Erzeugerpreisindex Industrial producer price index Indices des prix à la production industrielle



1015 Erzeugung von Roheisen, Stahl und
Ferrolegierungen (EGKS)
1995 = 100

Manufacture of basic iron and
steel (ECSC)
1995 = 100
NACE Rev. 1 271

Sidérurgie (CECA)
1995 = 100

	EU-15	EUR-11	B	DK	D	EL	E	F	IRL	I	L	NL	A	P	FIN	S	UK	US	JP
1996	:	:	87,5	:	91,1	103,6	93,6	92,7	:	98,4	:	:	:	:	89,7	92,2	96,2	:	97,4
1997	:	:	87,0	:	91,2	106,3	91,0	90,6	:	96,4	:	:	:	:	87,4	95,0	91,6	:	99,6
1998	91,9	:	92,9	:	95,0	106,3	94,1	92,6	:	86,9	:	96,0	:	:	92,1	89,2	:	:	:
1999	86,2	:	77,0	:	85,6	103,4	85,5	84,9	:	86,9	:	84,9	:	:	83,0	81,7	:	:	:
1999 Jul	86,3	:	74,5	:	84,8	104,0	86,2	84,5	:	88,4	:	86,0	:	:	83,5	82,4	:	:	:
Aug	86,7	:	75,5	:	85,3	105,7	86,7	84,6	:	88,7	:	83,0	:	:	85,5	84,4	:	:	:
Sep	87,0	:	77,1	:	86,4	102,9	86,8	85,4	:	88,2	:	84,0	:	:	85,2	85,5	:	:	:
Oct	87,0	:	78,0	:	87,8	102,9	85,7	85,8	:	86,9	:	88,0	:	:	82,8	83,5	:	:	:
Nov	87,4	:	80,0	:	88,4	102,9	85,5	86,1	:	88,1	:	89,0	:	:	82,8	84,1	:	:	:
Dec	87,6	:	82,6	:	88,5	102,9	85,9	86,2	:	88,1	:	91,0	:	:	85,2	86,0	:	:	:
2000 Jan	90,4	:	82,2	:	91,1	102,9	88,7	90,0	:	92,8	:	91,0	:	:	85,9	90,0	:	:	:
Feb	91,5	:	87,6	:	92,4	103,7	89,8	90,9	:	94,2	:	91,0	:	:	91,7	90,9	:	:	:
Mar	92,6	:	89,6	:	93,8	104,8	91,0	91,5	:	95,3	:	95,0	:	:	91,8	96,5	:	:	:
Apr	94,4	:	92,6	:	96,1	106,9	91,8	92,9	:	98,3	:	95,0	:	:	95,1	100,2	:	:	:
May	95,5	:	94,2	:	96,8	106,9	93,8	94,4	:	99,8	:	97,0	:	:	97,3	100,9	:	:	:
Jun	96,2	:	95,2	:	97,9	107,4	95,2	94,8	:	100,5	:	98,0	:	:	99,7	99,9	:	:	:
Jul	96,7	:	97,4	:	99,2	107,4	96,4	95,6	:	100,5	:	97,0	:	:	101,8	95,6	:	:	:
Aug	97,0	:	101,3	:	99,6	109,4	96,7	96,1	:	100,3	:	97,0	:	:	104,8	95,3	:	:	:
Sep	96,8	:	:	:	99,5	109,4	97,3	96,5	:	99,2	:	97,0	:	:	104,8	95,0	:	:	:

1016 Maschinenbau
1995 = 100

Manufacture of machinery and equipment
1995 = 100

Fabrication de machines et équipements
1995 = 100

NACE Rev. 1 29

	EU-15	EUR-11	B	DK	D	EL	E	F	IRL	I	L	NL	A	P	FIN	S	UK	US	JP
1996	102,6	102,5	:	103,3	101,6	107,8	103,0	:	101,3	104,8	101,1	101,8	:	102,2	104,8	104,4	102,9	100,0	95,9
1997	104,1	103,7	:	105,5	102,6	112,0	105,1	101,2	:	107,0	102,4	102,8	:	104,6	107,8	106,1	105,7	99,5	94,4
1998	105,4	105,0	:	107,4	103,3	120,3	106,6	101,8	:	109,6	104,2	104,2	:	:	109,4	107,4	:	:	:
1999	106,2	105,6	:	109,0	104,1	124,9	108,2	102,1	:	109,6	104,7	105,5	:	:	111,1	111,0	:	:	:
1999 Jul	106,3	105,7	:	108,8	104,2	125,5	108,4	102,1	:	109,7	104,9	106,0	:	:	111,2	111,6	:	:	:
Aug	106,3	105,7	:	109,0	104,2	125,5	108,4	102,1	:	109,6	104,9	106,0	:	:	111,1	111,3	:	:	:
Sep	106,3	105,7	:	109,3	104,2	125,6	108,5	102,1	:	109,7	104,9	106,0	:	:	111,1	111,3	:	:	:
Oct	106,4	105,8	:	109,8	104,4	125,6	108,6	102,0	:	109,8	104,8	105,0	:	:	112,0	111,8	:	:	:
Nov	106,5	105,9	:	109,7	104,4	125,6	108,6	102,2	:	109,9	105,3	105,0	:	:	112,0	112,5	:	:	:
Dec	106,6	105,9	:	109,7	104,5	125,6	108,5	102,3	:	109,9	105,2	105,0	:	:	112,2	112,1	:	:	:
2000 Jan	107,0	106,2	:	110,2	104,7	126,3	109,3	102,4	:	110,2	104,7	106,0	:	:	112,2	115,2	:	:	:
Feb	107,0	106,3	:	110,5	104,7	126,6	109,3	102,4	:	110,5	105,0	106,0	:	:	112,3	112,7	:	:	:
Mar	107,1	106,4	:	110,6	104,8	127,6	109,6	102,4	:	110,6	106,8	106,0	:	:	112,5	112,7	:	:	:
Apr	107,2	106,5	:	110,3	105,0	127,6	109,8	102,5	:	110,7	107,6	106,0	:	:	112,6	112,6	:	:	:
May	107,2	106,5	:	110,6	104,9	127,6	110,0	102,5	:	110,8	108,7	106,0	:	:	112,6	112,8	:	:	:
Jun	107,5	106,6	:	110,8	105,0	127,9	109,9	102,8	:	110,9	109,0	106,0	:	:	112,4	116,8	:	:	:
Jul	107,5	106,7	:	111,3	105,1	128,0	110,0	102,8	:	111,1	108,9	106,0	:	:	112,5	115,0	:	:	:
Aug	107,5	106,7	:	111,1	105,1	128,0	110,0	102,9	:	111,1	108,6	106,0	:	:	112,5	114,0	:	:	:
Sep	107,5	106,8	:	:	105,2	128,0	110,1	103,0	:	111,1	:	106,0	:	:	112,9	113,1	:	:	:

Industrieller Erzeugerpreisindex
Industrial producer price index
Indices des prix à la production industrielle



1017 Herstellung von Geräten der
Elektrizitätserzeugung,
1995 = 100

Manufacture of electrical
machinery and apparatus
1995 = 100
NACE Rev. 1 31

Fabrication de machines
et appareils électriques
1995 = 100

	EU-15	EUR-11	B	DK	D	EL	E	F	IRL	I	L	NL	A	P	FIN	S	UK	US	JP
1996	101,0	100,8	:	101,2	100,5	101,6	102,8	99,9	:	102,2	:	99,0	:	95,5	:	103,7	101,6	:	:
1997	100,8	100,4	:	102,5	99,7	112,3	103,6	99,3	:	102,3	:	100,8	:	94,8	:	105,2	102,2	:	:
1998	100,4	100,0	:	102,9	99,7	114,8	101,5	97,2	:	102,1	:	101,0	:	103,5	:	103,9	:	:	:
1999	100,2	99,6	:	104,6	99,6	116,2	101,3	96,1	:	102,1	:	101,5	:	96,1	:	102,9	:	:	:
1999 Jul	100,1	99,5	:	104,6	99,6	118,5	101,2	95,8	:	101,8	:	102,0	:	93,1	:	102,4	:	:	:
Aug	100,3	99,6	:	105,0	99,6	118,6	101,7	96,0	:	101,9	:	102,0	:	97,5	:	101,2	:	:	:
Sep	100,3	99,6	:	105,6	99,4	118,7	101,8	96,1	:	102,0	:	102,0	:	98,1	:	103,5	:	:	:
Oct	100,6	99,9	:	106,0	99,7	121,3	102,2	96,5	:	102,1	:	102,0	:	100,9	:	104,0	:	:	:
Nov	100,8	100,1	:	105,7	100,1	121,3	102,3	96,6	:	102,3	:	102,0	:	101,0	:	101,9	:	:	:
Dec	100,9	100,2	:	105,1	100,2	122,1	102,3	96,7	:	102,3	:	102,0	:	100,8	:	104,1	:	:	:
2000 Jan	101,3	100,6	:	105,4	100,5	122,4	102,5	96,8	:	102,4	:	104,0	:	109,3	:	102,1	:	:	:
Feb	101,6	100,8	:	105,6	100,6	125,4	103,0	96,9	:	102,8	:	104,0	:	113,5	:	104,0	:	:	:
Mar	101,8	101,0	:	105,6	100,8	125,5	103,2	96,8	:	103,0	:	104,0	:	117,7	:	107,2	:	:	:
Apr	101,9	101,1	:	105,1	101,0	128,4	103,2	96,7	:	103,2	:	104,0	:	118,5	:	103,9	:	:	:
May	102,0	101,2	:	105,9	101,0	131,5	103,3	96,8	:	103,4	:	104,0	:	118,5	:	106,1	:	:	:
Jun	102,0	101,2	:	107,1	101,3	:	103,2	97,0	:	103,5	:	104,0	:	100,7	:	104,7	:	:	:
Jul	102,2	101,3	:	108,2	101,4	:	103,4	97,4	:	103,6	:	104,0	:	98,9	:	106,4	:	:	:
Aug	102,2	101,4	:	108,4	101,4	:	103,5	97,5	:	103,7	:	105,0	:	98,9	:	106,4	:	:	:
Sep	102,3	101,4	:	:	101,2	:	104,6	97,6	:	103,7	:	105,0	:	98,9	:	107,4	:	:	:

1018 Fahrzeugbau (1)
1995 = 100

Manufacture of transport equipment (1)
1995 = 100

Fabrication de matériels de transport (1)
1995 = 100

NACE Rev. 1 35

	EU-15	EUR-11	B	DK	D	EL	E	F	IRL	I	L	NL	A	P	FIN	S	UK	US	JP
1996	101,8	101,1	:	104,2	100,7	112,8	102,8	:	:	103,1	:	101,3	:	:	102,5	101,0	102,9	:	:
1997	102,5	101,5	:	105,1	100,5	114,6	103,3	:	:	104,0	:	104,7	:	:	105,3	99,0	104,9	:	:
1998	104,3	102,8	:	105,3	100,9	126,0	110,9	:	:	104,8	:	112,9	:	:	106,1	98,7	108,2	:	:
1999	106,9	104,0	:	106,3	101,2	134,4	114,6	:	:	104,8	:	119,3	:	:	108,6	102,5	114,7	:	:
1999 Jul	107,0	103,8	:	107,3	101,2	132,6	114,4	:	:	104,6	:	119,0	:	:	108,2	103,3	115,1	:	:
Aug	107,1	103,8	:	107,6	101,3	132,6	114,4	:	:	104,6	:	119,0	:	:	108,4	103,2	115,7	:	:
Sep	107,6	104,4	:	107,6	101,4	132,6	114,4	:	:	104,7	:	120,0	:	:	108,3	103,0	115,8	:	:
Oct	107,7	104,6	:	106,4	101,2	134,6	115,9	:	:	105,2	:	120,0	:	:	108,9	103,1	115,8	:	:
Nov	107,7	104,5	:	106,5	101,2	134,6	116,1	:	:	105,3	:	120,0	:	:	111,9	102,4	116,3	:	:
Dec	107,6	104,3	:	106,2	101,3	134,6	116,1	:	:	105,2	:	120,0	:	:	112,4	102,7	116,6	:	:
2000 Jan	108,1	105,0	:	105,5	101,6	136,6	115,8	:	:	106,0	:	120,0	:	:	112,7	102,9	116,3	:	:
Feb	108,1	104,8	:	105,9	101,6	136,6	116,9	:	:	106,2	:	120,0	:	:	114,3	103,0	117,0	:	:
Mar	108,0	104,6	:	105,7	101,6	136,7	117,0	:	:	106,0	:	120,0	:	:	114,9	103,1	117,2	:	:
Apr	108,0	104,6	:	107,7	101,7	136,5	117,0	:	:	106,2	:	120,0	:	:	115,0	103,8	117,1	:	:
May	108,2	104,7	:	106,9	101,8	136,5	120,1	:	:	106,3	:	120,0	:	:	115,0	103,9	117,6	:	:
Jun	108,6	105,1	:	107,2	101,8	142,5	120,5	:	:	106,5	:	120,0	:	:	115,6	104,1	117,7	:	:
Jul	108,8	105,2	:	107,8	102,0	142,5	120,5	:	:	106,6	:	122,0	:	:	116,0	104,1	117,8	:	:
Aug	108,9	105,3	:	107,7	102,0	142,5	120,5	:	:	106,6	:	122,0	:	:	116,1	104,3	118,2	:	:
Sep	109,0	105,4	:	:	102,0	142,5	120,7	:	:	:	:	122,0	:	:	116,3	104,8	118,5	:	:

(1) Ohne Pkw. / Excluding cars. / Automobiles exclues.

Industrieller Erzeugerpreisindex Industrial producer price index Indices des prix à la production industrielle



1019 Energieversorgung
1995 = 100

Electricity, gas, steam and
hot water supply
1995 = 100
NACE Rev. 1 40

Production et distribution
d'électricité, de gaz et de chaleur
1995 = 100

	EU-15	EUR-11	B	DK	D	EL	E	F	IRL	I	L	NL	A	P	FIN	S	UK	US	JP
1996	98,0	97,7	99,1	:	94,0	103,0	100,3	99,6	:	102,5	:	100,7	:	96,6	103,3	105,1	:	:	:
1997	100,1	99,9	99,2	:	97,6	104,5	97,8	98,4	:	108,5	:	107,0	:	96,0	105,0	103,9	:	:	:
1998	96,9	96,9	99,1	:	95,9	108,1	94,2	96,4	:	99,3	:	105,8	:	95,6	104,7	94,7	:	:	:
1999	93,3	93,4	94,7	:	90,7	109,5	92,8	94,0	:	99,3	:	100,9	:	89,0	101,0	84,8	:	:	:
1999 Jul	93,0	93,3	95,1	:	91,5	109,9	92,2	93,3	:	97,0	:	100,0	:	90,7	101,2	79,9	:	:	:
Aug	92,9	93,3	94,8	:	91,2	109,9	92,8	93,4	:	97,3	:	100,0	:	90,7	100,8	76,3	:	:	:
Sep	93,1	93,5	93,1	:	90,0	109,9	93,8	93,4	:	102,3	:	100,0	:	90,7	100,3	77,0	:	:	:
Oct	93,7	93,9	92,8	:	89,9	109,9	93,2	94,5	:	104,2	:	100,0	:	90,7	100,1	83,2	:	:	:
Nov	94,3	94,4	93,0	:	89,7	109,9	93,2	94,5	:	108,4	:	101,0	:	87,2	99,9	87,8	:	:	:
Dec	94,6	94,7	93,5	:	89,9	105,5	93,3	94,5	:	109,5	:	101,0	:	87,2	99,8	88,8	:	:	:
2000 Jan	95,4	95,5	94,7	:	89,7	105,5	93,2	95,9	:	112,9	:	103,0	:	86,8	99,6	88,5	:	:	:
Feb	95,3	95,6	96,6	:	88,8	105,5	93,3	95,9	:	114,7	:	103,0	:	86,8	99,5	84,9	:	:	:
Mar	95,4	95,7	97,0	:	87,4	105,5	93,8	95,9	:	118,5	:	104,0	:	86,8	99,5	84,7	:	:	:
Apr	96,6	97,0	97,1	:	90,4	105,5	93,8	96,9	:	117,2	:	107,0	:	86,8	99,4	82,7	:	:	:
May	97,7	98,3	97,0	:	91,2	105,5	93,8	96,3	:	122,7	:	107,0	:	90,3	100,1	79,3	:	:	:
Jun	98,1	98,7	97,7	:	91,4	105,5	93,9	96,3	:	124,5	:	107,0	:	90,3	100,4	78,6	:	:	:
Jul	99,9	100,7	99,1	:	94,0	105,5	94,1	96,9	:	127,3	:	112,0	:	90,3	100,3	77,2	:	:	:
Aug	100,6	101,3	100,8	:	95,1	105,5	94,1	96,9	:	127,3	:	112,0	:	90,3	101,1	78,9	:	:	:
Sep	101,6	102,3	:	:	95,3	105,5	94,4	96,9	:	132,5	:	112,0	:	90,3	101,2	81,8	:	:	:

Löhne Wages and salaries Salaires



1101	Stundenlöhne Industrie																		Hourly wages industry																		Salaires horaires industries																	
	nominal																		nominal																		nominiaux																	
	1996 = 100																		1996 = 100																		1996 = 100																	
	EU-15	EUR-11	B	DK	D	EL	E	F	IRL	I	L	NL	A	P	FIN	S	UK	US	EU-15	EUR-11	B	DK	D	EL	E	F	IRL	I	L	NL	A	P	FIN	S	UK	US	EU-15	EUR-11	B	DK	D	EL	E	F	IRL	I	L	NL	A	P	FIN	S	UK	US
1996	100,0	100,0	100,0	100,0	100,0	100,0	130,0	100,0	100,0	100,0	100,0	100,0	100,0	100,0	100,0	100,0	100,0	:	100,0	100,0	100,0	100,0	100,0	100,0	130,0	100,0	100,0	100,0	100,0	100,0	100,0	100,0	100,0	100,0	:	100,0	100,0	100,0	100,0	100,0	100,0	130,0	100,0	100,0	100,0	100,0	100,0	100,0	100,0	100,0	100,0	100,0	:	
1997	102,9	102,5	102,1	104,0	101,4	109,0	134,0	102,7	103,7	103,6	101,4	102,8	102,4	:	102,5	104,5	104,5	:	102,9	102,5	102,1	104,0	101,4	109,0	134,0	102,7	103,7	103,6	101,4	102,8	102,4	:	102,5	104,5	104,5	:	102,9	102,5	102,1	104,0	101,4	109,0	134,0	102,7	103,7	103,6	101,4	102,8	102,4	:	102,5	104,5	104,5	:
1998	105,6	104,8	104,7	:	103,1	114,4	136,7	104,9	109,3	106,5	100,5	105,8	105,1	:	106,2	108,2	109,4	:	105,6	104,8	104,7	:	103,1	114,4	136,7	104,9	109,3	106,5	100,5	105,8	105,1	:	106,2	108,2	109,4	:	105,6	104,8	104,7	:	103,1	114,4	136,7	104,9	109,3	106,5	100,5	105,8	105,1	:	106,2	108,2	109,4	:
1999	108,4	107,5	107,1	:	105,6	:	139,3	107,4	:	108,9	100,1	109,0	108,1	:	109,6	110,2	113,2	:	108,4	107,5	107,1	:	105,6	:	139,3	107,4	:	108,9	100,1	109,0	108,1	:	109,6	110,2	113,2	:	108,4	107,5	107,1	:	105,6	:	139,3	107,4	:	108,9	100,1	109,0	108,1	:	109,6	110,2	113,2	:
1996 IV	100,8	100,9	100,6	100,2	100,3	102,8	131,5	100,9	102,2	101,1	124,1	100,9	101,0	103,0	101,9	101,1	100,3	:	100,8	100,9	100,6	100,2	100,3	102,8	131,5	100,9	102,2	101,1	124,1	100,9	101,0	103,0	101,9	101,1	100,3	:	100,8	100,9	100,6	100,2	100,3	102,8	131,5	100,9	102,2	101,1	124,1	100,9	101,0	103,0	101,9	101,1	100,3	:
1997 I	101,9	101,6	100,9	102,3	101,0	107,3	132,3	101,6	101,7	102,9	92,9	101,7	101,6	:	102,1	103,2	102,9	:	101,9	101,6	100,9	102,3	101,0	107,3	132,3	101,6	101,7	102,9	92,9	101,7	101,6	:	102,1	103,2	102,9	:	101,9	101,6	100,9	102,3	101,0	107,3	132,3	101,6	101,7	102,9	92,9	101,7	101,6	:	102,1	103,2	102,9	:
II	102,8	102,3	102,0	105,7	101,4	108,3	133,8	102,6	102,7	103,1	98,9	102,7	102,2	106,8	102,7	105,1	104,5	:	102,8	102,3	102,0	105,7	101,4	108,3	133,8	102,6	102,7	103,1	98,9	102,7	102,2	106,8	102,7	105,1	104,5	:	102,8	102,3	102,0	105,7	101,4	108,3	133,8	102,6	102,7	103,1	98,9	102,7	102,2	106,8	102,7	105,1	104,5	:
III	103,2	102,7	102,5	103,9	101,3	109,4	134,9	103,2	103,7	104,0	89,6	103,2	102,5	:	102,2	104,1	105,5	:	103,2	102,7	102,5	103,9	101,3	109,4	134,9	103,2	103,7	104,0	89,6	103,2	102,5	:	102,2	104,1	105,5	:	103,2	102,7	102,5	103,9	101,3	109,4	134,9	103,2	103,7	104,0	89,6	103,2	102,5	:	102,2	104,1	105,5	:
IV	103,7	103,3	103,0	104,1	101,8	111,1	135,2	103,6	106,5	104,5	123,9	103,6	103,5	112,3	103,6	105,6	105,0	:	103,7	103,3	103,0	104,1	101,8	111,1	135,2	103,6	106,5	104,5	123,9	103,6	103,5	112,3	103,6	105,6	105,0	:	103,7	103,3	103,0	104,1	101,8	111,1	135,2	103,6	106,5	104,5	123,9	103,6	103,5	112,3	103,6	105,6	105,0	:
1998 I	104,3	103,6	103,2	:	102,0	112,3	134,8	104,1	107,2	105,0	91,1	104,6	104,1	:	106,0	106,6	107,7	:	104,3	103,6	103,2	:	102,0	112,3	134,8	104,1	107,2	105,0	91,1	104,6	104,1	:	106,0	106,6	107,7	:	104,3	103,6	103,2	:	102,0	112,3	134,8	104,1	107,2	105,0	91,1	104,6	104,1	:	106,0	106,6	107,7	:
II	105,6	104,7	104,9	:	103,2	114,3	136,4	104,7	109,3	106,3	97,9	105,3	104,7	113,5	105,9	109,5	109,8	:	105,6	104,7	104,9	:	103,2	114,3	136,4	104,7	109,3	106,3	97,9	105,3	104,7	113,5	105,9	109,5	109,8	:	105,6	104,7	104,9	:	103,2	114,3	136,4	104,7	109,3	106,3	97,9	105,3	104,7	113,5	105,9	109,5	109,8	:
III	105,9	105,0	105,1	:	103,1	114,6	137,9	105,2	108,8	107,0	89,8	106,5	105,0	:	106,1	107,9	110,5	:	105,9	105,0	105,1	:	103,1	114,6	137,9	105,2	108,8	107,0	89,8	106,5	105,0	:	106,1	107,9	110,5	:	105,9	105,0	105,1	:	103,1	114,6	137,9	105,2	108,8	107,0	89,8	106,5	105,0	:	106,1	107,9	110,5	:
IV	106,4	105,7	105,4	:	103,9	116,3	137,7	105,4	112,0	107,6	123,2	106,6	106,5	:	106,8	109,0	109,4	:	106,4	105,7	105,4	:	103,9	116,3	137,7	105,4	112,0	107,6	123,2	106,6	106,5	:	106,8	109,0	109,4	:	106,4	105,7	105,4	:	103,9	116,3	137,7	105,4	112,0	107,6	123,2	106,6	106,5	:	106,8	109,0	109,4	:
1999 I	107,2	106,2	105,7	:	104,4	:	137,8	106,2	:	108,1	90,1	107,5	107,3	:	109,0	109,3	111,8	:	107,2	106,2	105,7	:	104,4	:	137,8	106,2	:	108,1	90,1	107,5	107,3	:	109,0	109,3	111,8	:	107,2	106,2	105,7	:	104,4	:	137,8	106,2	:	108,1	90,1	107,5	107,3	:	109,0	109,3	111,8	:
II	108,1	107,0	105,7	:	105,6	:	138,7	106,8	:	108,5	97,7	108,4	107,9	:	109,0	110,8	113,1	:	108,1	107,0	105,7	:	105,6	:	138,7	106,8	:	108,5	97,7	108,4	107,9	:	109,0	110,8	113,1	:	108,1	107,0	105,7	:	105,6	:	138,7	106,8	:	108,5	97,7	108,4	107,9	:	109,0	110,8	113,1	:
III	108,9	107,9	108,1	:	105,9	:	139,2	107,8	:	109,4	92,8	110,0	108,2	:	109,5	109,2	114,2	:	108,9	107,9	108,1	:	105,9	:	139,2	107,8	:	109,4	92,8	110,0	108,2	:	109,5	109,2	114,2	:	108,9	107,9	108,1	:	105,9	:	139,2	107,8	:	109,4	92,8	110,0	108,2	:	109,5	109,2	114,2	:
IV	109,5	108,7	109,0	:	106,6	:	140,4	108,8	:	109,6	119,7	110,2	109,2	:	110,6	111,4	113,7	:	109,5	108,7	109,0	:	106,6	:	140,4	108,8	:	109,6	119,7	110,2	109,2	:	110,6	111,4	113,7	:	109,5	108,7	109,0	:	106,6	:	140,4	108,8	:	109,6	119,7	110,2	109,2	:	110,6	111,4	113,7	:
2000 I	110,8	109,5	109,1	:	107,2	:	141,4	110,8	:	110,2	92,2	110,9	109,8	:	112,9	112,6	117,4	:	110,8	109,5	109,1	:	107,2	:	141,4	110,8	:	110,2	92,2	110,9	109,8	:	112,9	112,6	117,4	:	110,8	109,5	109,1	:	107,2	:	141,4	110,8	:	110,2	92,2	110,9	109,8	:	112,9	112,6	117,4	:
II	112,0	110,6	109,7	:	108,4	:	141,7	111,8	:	111,2	99,4	111,4	110,4	:	114,5	114,7	:	:	112,0	110,6	109,7	:	108,4	:	141,7	111,8	:	111,2	99,4	111,4	110,4	:	114,5	114,7	:	:	112,0	110,6	109,7	:	108,4	:	141,7	111,8	:	111,2	99,4	111,4	110,4	:	114,5	114,7	:	:

1102	Stundenlöhne Industrie																		Hourly wages industry																		Salaires horaires industries																	
	real																		in real terms																		réels																	
	1996 = 100																		1996 = 100																		1996 = 100																	
	EU-15	EUR-11	B	DK	D	EL	E	F	IRL	I	L	NL	A	P	FIN	S	UK	US	EU-15	EUR-11	B	DK	D	EL	E	F	IRL	I	L	NL	A	P	FIN	S	UK	US	EU-15	EUR-11	B	DK	D	EL	E	F	IRL	I	L	NL	A	P	FIN	S	UK	US
1996	100,0	100,0	100,0	100,0	100,0	100,0	100,0	100,0	100,0	100,0	100,0	100,0	100,0	100,0	100,0	100,0	100,0	:	100,0	100,0	100,0	100,0	100,0	100,0	100,0	100,0	100,0	100,0	100,0	100,0	100,0	100,0	100,0	100,0	:	100,0	100,0	100,0	100,0	100,0	100,0	100,0	100,0	100,0	100,0	100,0	100,0	100,0	100,0	100,0	100,0	:		
1997	101,1	100,9	100,6	102,0	99,9	103,4	102,1	101,5	102,4	101,6	100,0	100,9	101,3	106,4	101,2	102,6	102,6	:	101,1	100,9	100,6	102,0	99,9	103,4	102,1	101,5	102,4	101,6	100,0	100,9	101,3	106,4	101,2	102,6	102,6	:	101,1	100,9	100,6	102,0	99,9	103,4	102,1	101,5	102,4	101,6	100,0	100,9	101,3	106,4	101,2	102,6	102,6	:
1998	102,4	102,0	102,2	:	100,9	103,8	102,9	102,9	105,7	102,4	98,2	102,0	103,0	:	103,5	105,2	105,8	:	102,4	102,0	102,2	:	100,9	103,8	102,9	102,9	105,7	102,4	98,2	102,0	103,0	:	103,5	105,2	105,8	:	102,4	102,0	102,2	:	100,9	103,8	102,9	102,9	105,7	102,4	98,2	102,0	103,0	:	103,5	105,2	105,8	:
1999	104,0	103,5	103,4	:	102,8	:	133,1	104,7	:	103,1	96,8	103,1	105,5	:	105,4	106,5	108,0																																					

Energie
Energy
Energie

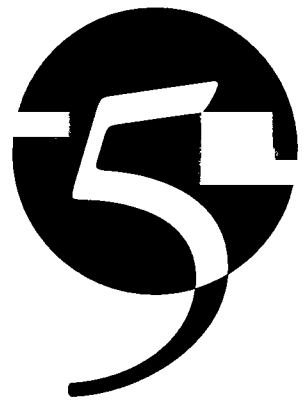

1201	Steinkohle— förderung 1 000 t		Coal production 1 000 t														Houille production 1 000 t	
	EU-15	EUR-11	B	DK	D	EL	E	F	IRL	I	L	NL	A	P	FIN	S	UK	
1995	136 129	83 499	0	:	58 858	:	17 627	7 014	0	0	:	:	:	0	:	0	52 630	
1996	126 695	78 157	0	:	53 157	:	17 688	7 312	0	0	:	:	:	0	:	0	48 538	
1997	121 850	74 869	0	:	51 212	:	17 878	5 779	0	0	:	:	:	0	:	0	46 981	
1998	108 329	68 282	0	:	47 208	:	16 212	4 862	0	0	:	:	:	0	:	0	40 047	
1999 May	8 010	5 065	:	:	3 319	:	1 377	369	:	:	:	:	:	:	:	:	2 945	
Jun	8 780	5 245	:	:	3 474	:	1 380	391	:	:	:	:	:	:	:	:	3 535	
Jul	7 752	4 843	:	:	3 363	:	1 377	103	:	:	:	:	:	:	:	:	2 909	
Aug	7 177	4 892	:	:	3 497	:	1 143	252	:	:	:	:	:	:	:	:	2 285	
Sep	9 060	5 571	:	:	3 924	:	1 386	261	:	:	:	:	:	:	:	:	3 489	
Oct	8 135	5 198	:	:	3 684	:	1 249	265	:	:	:	:	:	:	:	:	2 937	
Nov	8 096	5 329	:	:	3 594	:	1 327	408	:	:	:	:	:	:	:	:	2 767	
Dec	7 874	4 848	:	:	3 404	:	1 090	354	:	:	:	:	:	:	:	:	3 026	
2000 Jan	6 679	4 950	:	:	3 325	:	1 266	359	:	:	:	:	:	:	:	:	1 729	
Feb	7 669	5 077	:	:	3 291	:	1 416	370	:	:	:	:	:	:	:	:	2 592	
Mar	9 014	5 504	:	:	3 561	:	1 527	416	:	:	:	:	:	:	:	:	3 510	
Apr	:	:	:	:	2 869	:	:	300	:	:	:	:	:	:	:	:	2 465	
May	:	:	:	:	3 476	:	:	284	:	:	:	:	:	:	:	:	2 510	
Jun	:	:	:	:	2 598	:	:	233	:	:	:	:	:	:	:	:	3 216	
Jul	:	:	:	:	3 162	:	:	:	:	:	:	:	:	:	:	:	:	

1202	Naturgas— gewinnung 1 000 t		Natural gas production 1 000 t														Gaz naturel production 1 000 t	
	EU-15	EUR-11	B	DK	D	EL	E	F	IRL	I	L	NL	A	P	FIN	S	UK	
1995	7 750 075	4 572 840	10	216 327	689 087	2 041	17 650	129 928	104 630	760 448	:	2 812 399	58 688	:	:	:	2 958 867	
1996	8 775 170	4 982 138	80	262 633	749 750	2 154	19 812	111 953	100 844	761 235	:	3 179 381	59 083	:	:	:	3 528 245	
1997	8 472 350	4 552 518	6	323 694	747 980	2 088	7 571	98 949	88 676	734 074	:	2 818 715	56 545	:	:	:	3 594 050	
1998	8 441 722	4 351 128	0	314 633	728 981	1 874	4 762	85 475	65 448	724 243	:	2 680 135	62 084	:	:	:	3 774 087	
1999 Jun	518 382	246 270	0	16 558	47 900	0	285	4 334	4 025	55 588	:	129 348	4 792	:	:	:	255 554	
Jul	507 280	232 394	0	16 310	45 830	0	327	6 948	3 346	56 998	:	113 321	5 623	:	:	:	258 576	
Aug	496 540	230 372	0	18 210	44 720	0	257	7 016	3 497	55 283	:	116 154	3 445	:	:	:	247 958	
Sep	517 559	227 972	0	21 637	44 720	0	322	6 001	3 196	50 940	:	118 952	3 841	:	:	:	267 950	
Oct	708 789	327 444	0	27 253	69 838	0	351	6 826	4 324	56 845	:	183 360	5 900	:	:	:	354 092	
Nov	865 464	417 092	0	32 581	77 541	0	835	6 480	4 813	54 293	:	267 626	5 504	:	:	:	415 791	
Dec	1 006 140	493 835	0	36 421	80 440	117	880	6 336	4 475	55 550	:	339 897	6 257	:	:	:	475 767	
2000 Jan	994 891	491 123	0	36 958	77 881	176	1 593	6 404	4 023	53 569	:	342 030	5 623	:	:	:	466 633	
Feb	910 737	439 184	0	35 002	70 049	176	665	6 106	4 061	60 693	:	292 383	5 227	:	:	:	436 375	
Mar	913 429	424 853	0	37 371	65 476	176	369	5 940	4 245	58 560	:	284 953	5 306	:	:	:	451 029	
Apr	769 567	318 043	0	31 094	59 400	160	318	5 130	4 211	52 730	:	187 225	9 029	:	:	:	420 270	
May	:	261 298	0	20 151	44 575	:	370	4 244	2 895	55 016	:	145 842	8 356	:	:	:	334 102	
Jun	:	230 652	0	20 399	42 992	:	340	2 290	2 482	53 073	:	124 683	4 792	:	:	:	303 092	
Jul	:	:	:	17 963	41 648	:	282	5 375	3 006	:	:	124 384	:	:	:	:	295 217	
Aug	:	:	:	:	37 519	:	318	:	:	:	:	98 860	:	:	:	:	:	



1203	Rohöl— förderung 1 000 t																Crude oil production 1 000 t																Pétrole brut production 1 000 t																				
	EU-15	EUR-11	B	DK	D	EL	E	F	IRL	I	L	NL	A	P	FIN	S	UK	EU-15	EUR-11	B	DK	D	EL	E	F	IRL	I	L	NL	A	P	FIN	S	UK	EU-15	EUR-11	B	DK	D	EL	E	F	IRL	I	L	NL	A	P	FIN	S	UK		
1995	153 400	16 006	:	9 170	2 926	457	783	2 503	:	5 236	:	3 479	1 079	:	:	4	127 763	153 400	16 006	:	9 170	2 926	457	783	2 503	:	5 236	:	3 479	1 079	:	:	4	127 763	153 400	16 006	:	9 170	2 926	457	783	2 503	:	5 236	:	3 479	1 079	:	:	4	127 763		
1996	152 038	15 037	:	10 121	2 874	514	512	2 107	:	5 452	:	3 103	989	:	:	0	126 366	152 038	15 037	:	10 121	2 874	514	512	2 107	:	5 452	:	3 103	989	:	:	0	126 366	152 038	15 037	:	10 121	2 874	514	512	2 107	:	5 452	:	3 103	989	:	:	0	126 366		
1997	151 569	15 181	:	11 360	2 804	465	371	2 132	:	5 948	:	2 930	996	:	:	0	124 563	151 569	15 181	:	11 360	2 804	465	371	2 132	:	5 948	:	2 930	996	:	:	0	124 563	151 569	15 181	:	11 360	2 804	465	371	2 132	:	5 948	:	2 930	996	:	:	0	124 563		
1998	155 248	14 678	:	11 432	2 934	315	529	1 949	:	5 622	:	2 661	983	:	:	0	128 823	155 248	14 678	:	11 432	2 934	315	529	1 949	:	5 622	:	2 661	983	:	:	0	128 823	155 248	14 678	:	11 432	2 934	315	529	1 949	:	5 622	:	2 661	983	:	:	0	128 823		
1999 Jun	12 628	1 025	:	1 190	244	0	26	134	:	338	:	201	82	:	:	:	10 413	12 628	1 025	:	1 190	244	0	26	134	:	338	:	201	82	:	:	:	10 413	12 628	1 025	:	1 190	244	0	26	134	:	338	:	201	82	:	:	:	10 413		
Jul	13 897	1 146	:	1 229	231	0	24	148	:	470	:	185	88	:	:	:	11 522	13 897	1 146	:	1 229	231	0	24	148	:	470	:	185	88	:	:	:	11 522	13 897	1 146	:	1 229	231	0	24	148	:	470	:	185	88	:	:	:	11 522		
Aug	13 781	1 033	:	1 243	245	0	24	102	:	378	:	197	87	:	:	:	11 505	13 781	1 033	:	1 243	245	0	24	102	:	378	:	197	87	:	:	:	11 505	13 781	1 033	:	1 243	245	0	24	102	:	378	:	197	87	:	:	:	11 505		
Sep	13 556	1 172	:	1 293	220	0	22	270	:	394	:	183	83	:	:	:	11 091	13 556	1 172	:	1 293	220	0	22	270	:	394	:	183	83	:	:	:	11 091	13 556	1 172	:	1 293	220	0	22	270	:	394	:	183	83	:	:	:	11 091		
Oct	14 466	1 036	:	1 448	213	0	22	171	:	360	:	186	84	:	:	:	11 982	14 466	1 036	:	1 448	213	0	22	171	:	360	:	186	84	:	:	:	11 982	14 466	1 036	:	1 448	213	0	22	171	:	360	:	186	84	:	:	:	11 982		
Nov	14 294	995	:	1 423	224	0	22	157	:	318	:	192	82	:	:	:	11 876	14 294	995	:	1 423	224	0	22	157	:	318	:	192	82	:	:	:	11 876	14 294	995	:	1 423	224	0	22	157	:	318	:	192	82	:	:	:	11 876		
Dec	14 125	1 081	:	1 407	195	16	22	150	:	406	:	223	85	:	:	:	11 621	14 125	1 081	:	1 407	195	16	22	150	:	406	:	223	85	:	:	:	11 621	14 125	1 081	:	1 407	195	16	22	150	:	406	:	223	85	:	:	:	11 621		
2000 Jan	14 359	993	:	1 500	205	28	21	157	:	289	:	238	83	:	:	:	11 838	14 359	993	:	1 500	205	28	21	157	:	289	:	238	83	:	:	:	11 838	14 359	993	:	1 500	205	28	21	157	:	289	:	238	83	:	:	:	11 838		
Feb	12 964	938	:	1 306	203	24	19	142	:	285	:	209	80	:	:	:	10 696	12 964	938	:	1 306	203	24	19	142	:	285	:	209	80	:	:	:	10 696	12 964	938	:	1 306	203	24	19	142	:	285	:	209	80	:	:	:	10 696		
Mar	13 383	1 097	:	1 563	216	27	20	156	:	400	:	221	84	:	:	:	10 696	13 383	1 097	:	1 563	216	27	20	156	:	400	:	221	84	:	:	:	10 696	13 383	1 097	:	1 563	216	27	20	156	:	400	:	221	84	:	:	:	10 696		
Apr	13 278	1 065	:	1 517	243	23	19	148	:	384	:	192	79	:	:	:	10 673	13 278	1 065	:	1 517	243	23	19	148	:	384	:	192	79	:	:	:	10 673	13 278	1 065	:	1 517	243	23	19	148	:	384	:	192	79	:	:	:	10 673		
May	:	1 064	:	1 383	272	:	19	154	:	334	:	200	85	:	:	:	9 860	:	1 064	:	1 383	272	:	19	154	:	334	:	200	85	:	:	:	9 860	:	1 064	:	1 383	272	:	19	154	:	334	:	200	85	:	:	:	9 860		
Jun	:	1 026	:	1 501	266	:	19	140	:	345	:	174	82	:	:	:	10 222	:	1 026	:	1 501	266	:	19	140	:	345	:	174	82	:	:	:	10 222	:	1 026	:	1 501	266	:	19	140	:	345	:	174	82	:	:	:	10 222		
Jul	:	1 054	:	1 540	268	:	19	160	:	328	:	191	88	:	:	:	10 458	:	1 054	:	1 540	268	:	19	160	:	328	:	191	88	:	:	:	10 458	:	1 054	:	1 540	268	:	19	160	:	328	:	191	88	:	:	:	10 458		
Aug	:	:	:	:	364	:	18	:	:	310	:	168	:	:	:	:	:	:	:	:	:	364	:	18	:	:	:	:	:	:	:	:	:	:	:	:	:	:	:	364	:	18	:	:	:	:	:	:	:	:	:	:	:

1204	Rohölverarbeitung in Raffinerien 1 000 t																Crude oil treated in refineries 1 000 t																Pétrole brut traité dans les raffineries 1 000 t																		
	EU-15	EUR-11	B	DK	D	EL	E	F	IRL	I	L	NL	A	P	FIN	S	UK	EU-15	EUR-11	B	DK	D	EL	E	F	IRL	I	L	NL	A	P	FIN	S	UK	EU-15	EUR-11	B	DK	D	EL	E	F	IRL	I	L	NL	A	P	FIN	S	UK
1995	630 285	490 567	29 327	9 765	114 955	17 765	56 342	82 415	2 261	91 768	:	79 060	9 271	13 496	11 672	19 444	92 744	630 285	490 567	29 327	9 765	114 955	17 765	56 342	82 415	2 261	91 768	:	79 060	9 271	13 496	11 672	19 444	92 744	630 285	490 567	29 327	9 765	114 955	17 765	56 342	82 415	2 261	91 768	:	79 060	9 271	13 496	11 672	19 444	92 744
1996	649 827	501 473	35 562	10 712	116 321	20 396	55 710	86 528	2 127	90 331	:	80 170	9 687	12 462	12 575	20 586	96 660	649 827	501 473	35 562	10 712	116 321	20 396	55 710	86 528	2 127	90 331	:	80 170	9 687	12 462	12 575	20 586	96 660	649 827	501 473	35 562	10 712	116 321	20 396	55 710	86 528	2 127	90 331	:	80 170	9 687	12 462	12 575	20 586	96 660
1997	661 977	513 927	36 893	8 627	112 907	20 717	57 581	91 215	2 921	97 293	:	80 040	10 324	13 141	11 612	21 683	97 023	661 977	513 927	36 893	8 627	112 907	20 717	57 581	91 215	2 921	97 293	:	80 040	10 324	13 141	11 612	21 683	97 023	661 977	513 927	36 893	8 627	112 907	20 717	57 581	91 215	2 921	97 293	:	80 040	10 324	13 141	11 612	21 683	97 023
1998	680 174	536 095	38 232	7 829	119 039	21 118	62 291	94 380	3 177	100 709	:	80 816	9 895	14 186	13 370	21 335	93 797	680 174	536 095	38 232	7 829	119 039	21 118	62 291	94 380	3 177	100 709	:	80 816	9 895	14 186	13 370	21 335	93 797	680 174	536 095	38 232	7 829	119 039	21 118	62 291	94 380	3 177	100 709	:	80 816	9 895	14 186	13 370	21 335	93 797
1999 Jun	52 013	40 824	2 807	684	9 361	1 563	4 880	6 793	237	7 345	:	6 408	849	1 199	945	1 682	7 260	52 013	40 824	2 807	684	9 361	1 563	4 880	6 793	237	7 345	:	6 408	849	1 199	945	1 682	7 260	52 013	40 824	2 807	684	9 361	1 563	4 880	6 793	237	7 345	:	6 408	849	1 199	945	1 682	7 260
Jul	54 107	42 471	3 000	713	9 474	1 695	5 379	7 386	271	7 404	:	6 538	778	1 271	970	1 836	7 392	54 107	42 471	3 000	713	9 474	1 695	5 379	7 386	271	7 404	:	6 538	778	1 271	970	1 836	7 392	54 107	42 471	3 000	713	9 474	1 695	5 379	7 386	271	7 404	:	6 538	778	1 271	970	1 836	7 392
Aug	55 407	43 840	3 094	670	10 002	1 700	5 142	7 752	252	8 303	:	6 332	723	1 242	998	1 887	7 310	55 407	43 840	3 094	670	10 002	1 700	5 142	7 752	252	8 303	:	6 332	723	1 242	998	1 887	7 310	55 407	43 840	3 094	670	10 002	1 700	5 142	7 752	252	8 303	:	6 332	723	1 242	998	1 887	7 310
Sep	52 253	41 907	3 144	569	9 700	1 350	5 084	6 109	194	8 542	:	6 414	614	1 128	978	1 655	6 772	52 253	41 907	3 144	569	9 700	1 350	5 084	6 109	194	8 542	:	6 414	614	1 128	978	1 655	6 772	52 253	41 907	3 144	569	9 700	1 350	5 084	6 109	194	8 542	:	6 414	614	1 128	978	1 655	6 772
Oct	52 808	41 945	3 115	618	10 032																																														

	Elektrizität—			Electricity													Électricité		
	Nettoerzeugung insgesamt			Total net production													Production nette total		
1205	GWh			GWh													GWh		
	EU-15	EUR-11	B	DK	D	EL	E	F	IRL	I	L	NL	A	P	FIN	S	UK		
1995	2 205 384	1 671 617	70 632	34 512	497 811	38 379	159 473	471 634	16 811	228 862	1 218	77 677	55 031	31 866	60 602	144 246	316 630		
1996	2 288 253	1 732 075	72 360	50 651	515 886	39 285	167 442	490 493	18 085	232 035	1 260	81 760	53 212	33 185	66 357	136 556	329 686		
1997	2 301 802	1 747 510	75 079	41 883	512 768	40 158	182 225	481 379	18 830	238 639	1 232	83 103	55 241	32 854	66 160	143 171	329 080		
1998	2 364 660	1 788 450	79 492	39 194	517 942	42 757	187 955	487 452	20 003	246 264	1 250	87 394	55 896	37 477	67 325	153 788	340 471		
1999 Jun	182 943	137 697	6 120	2 266	38 492	3 876	15 207	36 258	1 543	21 123	73	6 365	5 279	2 922	4 315	10 432	28 672		
Jul	183 007	143 724	5 863	1 781	38 805	4 360	16 782	39 111	1 549	22 493	63	6 572	5 230	3 044	4 212	9 075	24 067		
Aug	172 842	133 333	5 872	2 349	38 021	4 047	15 330	35 475	1 566	18 810	71	6 266	4 697	2 668	4 557	9 295	23 818		
Sep	186 800	141 570	6 086	2 761	40 042	3 458	15 949	37 707	1 491	21 641	79	6 468	4 534	2 612	4 961	10 057	28 954		
Oct	197 731	151 934	6 938	3 318	43 296	3 808	15 607	41 766	1 700	21 760	98	7 210	4 808	2 808	5 943	12 822	25 849		
Nov	209 102	160 920	7 481	3 494	46 189	3 943	16 379	45 530	1 833	21 848	106	7 236	4 973	3 073	6 272	13 241	27 504		
Dec	227 707	171 399	7 779	4 035	48 691	4 199	17 344	50 802	1 949	22 163	108	7 776	4 839	3 170	6 778	14 829	33 245		
2000 Jan	228 612	173 665	7 598	3 950	49 449	4 603	18 608	49 758	2 081	22 587	101	7 739	5 255	3 429	7 060	14 346	32 048		
Feb	211 219	158 780	6 739	3 555	44 541	4 097	16 182	45 649	1 957	21 832	105	7 336	5 179	2 974	6 286	13 832	30 955		
Mar	:	:	7 279	3 495	:	4 016	16 833	46 558	1 987	22 569	89	7 622	5 589	2 829	6 497	13 494	34 511		
Apr	:	:	6 425	2 752	:	3 588	15 575	42 636	1 904	20 279	88	6 793	4 866	2 783	5 394	11 278	28 397		
May	:	:	6 353	2 476	:	3 737	16 173	39 917	1 819	21 770	85	7 058	5 487	2 920	5 384	10 015	27 114		
Jun	:	:	6 069	2 298	:	:	16 670	38 090	:	22 346	:	:	4 936	:	4 656	:	28 753		
Jul	:	:	5 895	1 870	:	:	17 426	38 992	:	22 865	:	:	:	:	:	:	:		
Aug	:	:	:	:	:	:	:	37 311	:	:	:	:	:	:	:	:	:		

	Bruttoinlandsverbrauch			Gross inland consumption													Consommation intérieure brute		
	(alle Erzeugnisse)			(all products)													(tous produits)		
1206	1 000 tRÖE			1 000 toe													1 000 tep		
	EU-15	EUR-11	B	DK	D	EL	E	F	IRL	I	L	NL	A	P	FIN	S	UK		
1995	1 363 479	1 049 645	50 456	20 578	336 161	24 140	102 283	235 444	11 043	162 674	3 335	73 264	26 334	19 762	28 889	49 920	219 196		
1996	1 412 686	1 084 200	53 974	23 234	347 744	25 412	100 907	248 989	11 689	162 444	3 401	76 095	28 042	19 982	30 934	51 732	228 107		
1997	1 409 540	1 089 249	55 086	21 595	344 150	25 608	105 115	243 148	12 251	168 054	3 351	74 778	28 507	21 295	32 513	50 346	222 742		
1998	1 435 638	1 108 964	56 175	21 139	343 174	26 900	110 672	250 304	13 042	172 582	3 268	74 681	29 057	22 816	33 193	48 141	230 494		
1999 Apr	110 758	85 386	4 683	1 500	24 526	1 885	9 580	20 269	986	13 548	272	5 992	2 011	1 836	1 684	3 646	18 342		
May	101 198	77 721	4 131	1 499	23 555	1 816	8 566	16 369	918	12 134	257	5 760	1 834	1 822	2 375	3 246	16 916		
Jun	102 161	80 117	4 058	1 306	23 428	1 893	8 845	19 762	1 013	12 305	260	5 395	1 914	1 824	1 314	3 037	15 807		
Jul	100 187	79 612	3 914	1 230	23 266	2 254	10 109	17 458	1 032	12 413	266	4 976	1 949	2 020	2 209	2 692	14 398		
Aug	98 138	77 115	4 083	1 462	23 577	2 088	8 906	17 386	1 053	10 938	240	4 920	1 890	1 839	2 283	2 991	14 481		
Sep	102 386	81 262	4 071	1 434	24 993	1 903	9 026	18 726	1 106	12 567	257	4 843	1 932	1 853	1 888	2 855	14 933		
Oct	113 326	87 861	4 739	1 634	28 447	2 078	9 414	19 962	1 256	12 170	304	5 635	2 308	1 861	1 764	3 783	17 969		
Nov	124 752	97 648	5 258	1 714	30 883	2 437	10 199	21 453	1 341	15 003	326	6 915	2 381	1 909	1 978	3 967	18 986		
Dec	136 279	106 429	6 411	1 899	32 453	2 373	10 346	24 578	1 249	16 851	315	7 649	2 473	2 061	2 043	3 602	21 975		
2000 Jan	:	:	5 502	:	29 589	2 460	10 709	23 880	:	:	287	7 506	2 366	2 094	2 259	3 889	:		
Feb	:	:	5 084	:	28 401	2 248	10 026	21 753	:	:	313	6 770	2 348	1 876	1 823	3 335	:		
Mar	:	:	5 178	:	:	2 396	10 337	22 811	:	:	330	6 663	2 303	1 864	1 962	3 805	:		
Apr	:	:	4 616	:	:	2 258	:	19 496	:	:	286	5 670	1 975	1 329	1 598	3 484	:		
May	:	:	4 603	:	:	:	:	18 163	:	:	284	5 282	1 994	1 567	2 111	:	:		
Jun	:	:	:	:	:	:	:	16 156	:	:	:	:	1 907	:	2 535	:	:		

1207	Einfuhren insgesamt (alle Erzeugnisse) 1 000 tRÖE										Total imports (all products) 1 000 toe					Importations totales (tous produits) 1 000 tep			
	EU-15	EUR-11	B	DK	D	EL	E	F	IRL	I	L	NL	A	P	FIN	S	UK		
1995	977 583	833 279	63 128	19 005	217 330	22 365	83 862	138 357	8 565	152 036	3 323	105 950	19 369	21 826	19 532	29 722	73 211		
1996	1 021 598	871 306	68 958	19 435	231 223	23 577	82 251	150 108	9 197	153 340	3 451	110 181	20 929	19 366	22 302	31 713	75 568		
1997	1 039 673	890 524	69 336	19 403	231 827	23 094	88 389	149 418	10 820	155 544	3 374	117 257	21 078	20 814	22 664	30 818	75 834		
1998	1 077 124	928 293	72 518	16 726	236 312	24 442	96 658	158 613	11 886	163 522	3 349	118 262	22 274	21 721	23 177	30 354	77 309		
1999 May	87 354	76 414	5 612	1 473	18 017	1 567	8 496	13 408	958	12 978	260	11 035	1 730	1 933	1 987	1 855	6 045		
Jun	82 420	71 282	5 562	1 387	17 252	1 820	7 943	12 405	890	11 468	257	9 941	1 881	2 103	1 579	2 458	5 473		
Jul	85 429	74 115	5 452	1 332	17 752	2 032	8 749	12 082	1 090	12 728	266	10 127	1 962	2 211	1 696	2 094	5 855		
Aug	83 626	72 502	5 500	1 223	17 262	2 272	8 632	12 889	968	12 918	241	8 847	1 691	2 097	1 456	2 393	5 236		
Sep	82 608	71 700	5 640	1 289	17 364	1 866	8 424	11 826	1 068	13 054	262	9 293	1 595	1 606	1 568	2 486	5 287		
Oct	88 444	77 166	5 646	1 204	19 767	2 379	8 768	12 519	1 258	13 628	295	9 515	1 940	2 118	1 512	2 396	5 299		
Nov	89 507	78 444	6 268	1 214	20 625	1 666	8 392	12 618	1 117	13 213	303	10 122	1 925	2 211	1 648	2 373	5 811		
Dec	95 799	84 004	7 353	1 179	21 337	1 703	9 180	14 107	1 257	14 390	325	10 089	1 865	2 206	1 894	2 702	6 211		
2000 Jan	94 863	83 063	6 674	1 399	20 490	2 298	8 985	14 265	1 299	14 969	316	10 478	1 713	1 865	2 009	1 877	6 226		
Feb	90 751	79 742	6 279	1 186	19 297	1 947	8 682	13 901	995	14 065	316	10 581	1 890	2 022	1 714	1 945	5 931		
Mar	:	:	6 266	1 282	:	2 396	9 306	14 648	1 120	15 533	337	10 352	1 779	1 592	1 049	3 050	6 071		
Apr	:	:	6 124	1 162	:	2 185	:	12 810	1 193	13 106	285	10 993	1 736	1 541	1 350	2 506	6 309		
May	:	:	5 640	1 263	:	:	:	13 062	1 154	14 215	294	10 414	1 825	1 763	1 801	:	6 979		
Jun	:	:	:	1 197	:	:	:	11 542	:	14 578	:	:	1 853	:	1 874	:	6 072		
Jul	:	:	:	1 232	:	:	:	:	:	:	:	:	:	:	:	:	:		

1208	Ausfuhren insgesamt (alle Erzeugnisse) 1 000 tRÖE										Total exports (all products) 1 000 toe					Exportations totales (tous produits) 1 000 tep			
	EU-15	EUR-11	B	DK	D	EL	E	F	IRL	I	L	NL	A	P	FIN	S	UK		
1995	326 339	191 170	19 441	11 083	22 179	4 159	8 450	23 048	950	17 348	66	89 622	1 993	3 950	4 121	10 608	109 319		
1996	342 685	205 137	21 986	13 401	23 439	4 744	8 400	25 795	856	18 889	74	96 161	1 757	2 709	5 072	10 620	108 782		
1997	347 110	207 370	22 272	15 199	23 478	3 900	8 159	27 347	1 330	21 310	78	94 570	2 165	2 379	4 282	10 840	109 799		
1998	354 193	211 952	22 536	14 901	23 539	3 336	9 446	27 538	1 260	23 154	96	94 797	2 432	2 300	4 852	10 343	113 660		
1999 May	28 317	16 024	2 000	1 250	1 915	314	754	1 875	93	1 740	4	6 784	234	262	362	789	9 940		
Jun	27 821	15 745	2 047	1 499	2 030	361	632	1 491	101	1 606	6	7 014	270	145	404	774	9 441		
Jul	29 268	15 998	2 042	1 347	1 971	314	713	1 945	107	1 641	4	6 801	245	176	353	900	10 710		
Aug	27 505	15 426	1 978	1 307	2 382	505	628	1 930	97	1 592	4	6 149	230	107	328	891	9 375		
Sep	30 424	16 591	2 129	1 592	2 448	330	901	1 926	64	2 028	7	6 391	205	124	368	932	10 980		
Oct	30 018	16 686	1 959	1 741	2 362	328	654	1 858	39	1 760	6	7 326	217	155	350	756	10 506		
Nov	31 972	17 085	1 901	1 774	2 136	344	622	1 795	74	1 269	8	8 539	235	172	333	997	11 773		
Dec	33 584	19 371	2 242	2 027	2 400	339	532	2 021	123	1 680	9	9 570	227	171	396	965	10 881		
2000 Jan	:	19 161	1 848	1 997	2 767	382	578	1 723	119	1 924	8	9 521	199	166	308	782	:		
Feb	:	19 292	1 878	1 731	3 013	368	646	2 226	88	1 237	6	9 576	226	82	314	810	:		
Mar	:	:	2 064	1 888	:	428	691	1 956	107	1 841	5	9 585	257	74	244	1 037	:		
Apr	:	:	1 913	1 895	:	322	:	2 044	158	1 663	6	8 170	240	97	306	1 056	:		
May	:	:	2 011	1 710	:	:	:	2 068	141	2 294	6	7 544	251	80	419	:	:		
Jun	:	:	:	1 745	:	:	:	2 300	:	1 763	:	:	261	:	320	:	:		
Jul	:	:	:	1 649	:	:	:	:	:	:	:	:	:	:	:	:	:		

Dienstleistungen
Services
Services

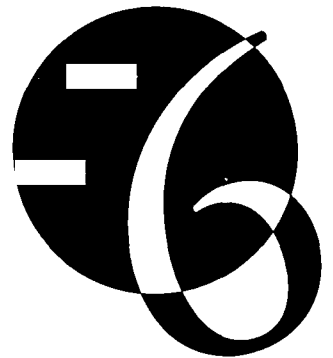

Einzelhandel
Retail trade
Commerce de détail



1301 Absatzvolumen des Einzelhandels
1995 = 100 ⁽¹⁾ Volume of retail sales
1995 = 100 ⁽¹⁾ Volume des ventes
1995 = 100 ⁽¹⁾

	EU-15	EUR-11	B	DK	D	EL	E	F	IRL	I	L	NL	A	P	FIN	S	UK
1996	101,0	100,5	101,3	101,2	99,1	104,6	98,2	101,2	106,7	101,3	99,5	102,8	101,3	103,7	104,3	100,7	103,3
1997	103,0	101,7	104,4	103,3	97,4	107,4	100,4	104,1	114,9	102,5	106,2	107,2	102,6	107,1	108,6	103,0	108,5
1998	106,0	104,7	109,2	105,5	98,1	110,1	106,4	108,7	125,1	103,6	108,8	111,6	105,0	117,8	114,5	106,9	111,8
1999	109,0	107,4	111,3	106,6	99,0	112,3	109,9	114,0	131,1	104,4	111,6	115,4	109,1	124,0	118,2	113,1	115,6
1999 Sep	108,9	107,3	110,6	105,4	97,7	104,4	110,8	113,3	131,4	104,6	108,9	115,0	110,2	126,2	119,7	113,0	116,1
Oct	110,5	109,0	113,0	107,5	99,9	115,5	111,5	120,0	132,4	104,8	109,7	116,3	110,6	127,1	119,2	114,4	117,0
Nov	110,7	108,9	115,4	107,2	98,7	116,2	112,5	122,0	136,8	104,8	116,2	116,8	111,4	130,9	119,7	116,4	117,4
Dec	110,4	108,5	116,5	109,3	99,1	115,4	112,2	113,9	135,0	104,6	118,0	118,6	110,3	126,1	120,4	117,7	118,1
2000 Jan	110,8	108,9	115,3	106,5	98,8	117,1	112,5	:	134,1	104,6	112,2	118,2	109,7	128,5	122,1	118,1	120,0
Feb	111,5	109,7	117,7	108,9	101,1	116,7	112,7	:	135,6	104,4	116,1	119,5	110,0	126,6	121,4	119,9	118,5
Mar	110,6	108,6	113,3	105,9	97,6	117,8	112,6	:	138,0	104,1	112,4	118,8	110,4	128,0	119,5	119,4	119,0
Apr	111,7	110,0	114,9	106,8	102,8	118,7	113,7	:	138,9	104,3	110,9	118,8	112,4	130,7	123,5	119,7	119,0
May	112,6	110,7	117,6	112,4	102,9	118,3	113,4	:	139,3	104,3	116,9	119,2	114,1	127,1	125,3	121,7	119,5
Jun	111,8	109,9	114,2	104,6	101,0	120,3	113,4	:	140,7	104,0	111,7	117,8	109,3	127,3	122,7	121,4	120,1
Jul	112,3	110,4	121,0	108,1	99,7	120,0	113,0	:	137,9	104,6	:	119,7	111,8	127,9	124,8	121,4	120,4
Aug	112,8	110,8	:	108,7	101,2	:	112,7	:	:	103,9	:	121,1	:	:	124,8	122,7	121,1
Sep	:	:	:	:	:	:	:	:	:	:	:	:	:	:	:	:	121,8

1302 Absatzvolumen des Einzelhandels:
Nahrungs- und Genußmittel
1995 = 100 ⁽¹⁾ Volume of retail sales:
food, beverages and tobacco
1995 = 100 ⁽¹⁾ Volume des ventes:
alimentation, boissons, tabac
1995 = 100 ⁽¹⁾

	EU-15	EUR-11	B	DK	D	EL	E	F	IRL	I	L	NL	A	P	FIN	S	UK
1996	100,9	100,6	103,5	99,6	99,2	105,3	96,4	101,4	102,5	103,0	97,2	101,8	98,5	107,3	102,2	101,3	102,0
1997	102,5	101,7	107,2	101,2	96,8	107,0	97,0	104,7	106,4	105,6	101,1	103,6	98,6	108,9	103,8	102,1	105,9
1998	104,7	103,9	109,1	101,6	96,9	110,0	101,4	108,1	111,5	107,2	104,8	103,6	99,1	121,8	108,1	101,6	108,9
1999	107,7	107,2	110,6	105,4	99,2	108,9	103,8	113,8	115,2	108,9	108,3	104,3	105,2	127,4	110,5	103,9	110,7
1999 Sep	108,1	107,8	111,4	103,7	99,1	95,4	106,1	113,7	117,4	109,2	107,9	105,0	108,7	129,2	112,5	104,2	111,5
Oct	109,6	109,1	110,6	109,0	99,8	110,9	104,7	123,4	116,3	109,8	102,5	104,5	107,4	131,6	111,5	104,8	111,1
Nov	109,8	108,9	112,0	107,7	99,5	111,1	106,5	121,6	119,6	110,7	111,8	105,4	107,2	139,1	111,2	105,6	111,5
Dec	109,1	108,3	114,6	120,8	100,3	110,6	105,8	111,5	116,1	109,4	113,8	106,0	105,8	129,7	111,7	105,7	114,5
2000 Jan	109,2	108,9	112,4	108,6	100,2	113,0	107,6	:	119,3	109,7	109,8	104,8	103,4	127,9	113,2	105,3	113,1
Feb	109,6	109,3	114,4	104,4	100,5	112,1	107,6	:	117,6	110,1	112,0	105,8	103,3	127,0	112,5	106,0	112,3
Mar	109,5	109,3	109,3	102,5	100,0	114,2	108,1	:	116,3	108,4	111,1	106,1	104,3	127,9	112,1	105,7	112,4
Apr	109,7	109,3	112,1	102,9	102,9	115,0	109,0	:	121,0	109,0	108,5	106,4	104,7	136,0	114,6	107,0	113,2
May	111,0	110,7	114,0	111,8	104,1	114,3	107,4	:	120,8	109,4	108,3	105,8	104,2	127,4	117,8	106,6	112,5
Jun	110,7	110,2	111,9	102,1	102,7	117,6	108,7	:	119,4	107,7	112,4	105,6	100,7	128,5	112,6	107,0	113,2
Jul	110,3	110,2	112,9	96,9	100,4	117,2	109,2	:	119,1	109,3	:	105,3	100,7	130,3	115,1	105,2	112,9
Aug	110,6	110,4	:	96,7	101,4	:	108,3	:	:	108,4	:	105,9	:	:	115,1	106,9	113,5
Sep	:	:	:	:	:	:	:	:	:	:	:	:	:	:	:	:	114,0

(1) Saisonbereinigte Angaben. / Seasonally adjusted data. / Données désaisonnalisées.

Einzelhandel
Retail trade
Commerce de détail



1303 Absatzvolumen des Einzelhandels: **Volume of retail sales:** **Volume des ventes:**
Textilien, Bekleidung, Schuhe ⁽¹⁾ **Textiles, clothing and footwear ⁽¹⁾** **Textile, habillement et chaussures ⁽¹⁾**
1995 = 100 **1995 = 100** **1995 = 100**

	EU-15	EUR-11	B	DK	D	EL	E	F	IRL	I	L	NL	A	P	FIN	S	UK
1996	100,3	99,0	96,8	101,4	98,4	103,1	96,4	100,4	109,6	98,7	99,4	101,8	102,0	96,3	100,9	99,6	104,8
1997	102,3	99,6	98,8	105,4	96,0	106,8	98,4	103,6	124,6	99,5	103,1	104,7	101,7	100,5	105,5	98,9	111,3
1998	104,2	101,6	105,4	107,6	94,6	108,2	101,0	109,1	144,1	100,5	107,3	109,3	104,1	109,0	111,5	105,7	112,5
1999	106,6	103,1	106,7	108,8	94,7	114,0	103,7	112,6	169,5	101,6	105,8	112,3	98,6	115,4	114,8	112,0	117,4
1999 Sep	104,3	98,9	103,7	97,7	87,6	112,6	104,6	102,4	167,8	100,7	95,8	98,1	86,6	120,1	112,9	104,7	114,9
Oct	108,2	104,6	113,2	111,7	96,7	115,0	106,8	113,8	170,4	101,5	107,2	117,3	96,0	118,1	116,8	112,7	119,1
Nov	108,0	104,1	109,8	106,7	94,9	120,5	105,4	120,7	174,5	101,5	107,8	113,3	95,1	114,8	115,2	115,6	119,2
Dec	108,4	103,3	109,5	111,4	95,1	118,0	105,7	115,2	177,8	100,3	108,3	115,7	92,8	110,9	117,3	117,8	120,1
2000 Jan	107,6	103,0	117,2	99,6	90,6	116,6	105,0	:	191,7	99,4	107,9	116,5	101,6	118,0	118,1	117,7	122,7
Feb	109,2	106,0	120,2	109,4	101,5	121,0	106,0	:	202,4	98,3	107,3	119,5	107,8	124,0	116,3	119,6	122,1
Mar	107,4	102,7	119,8	111,8	89,7	121,7	106,0	:	195,6	97,4	101,6	116,9	104,2	127,9	117,0	122,2	121,3
Apr	108,5	104,8	118,7	114,3	97,6	118,8	103,6	:	202,5	97,4	108,7	118,2	106,1	122,2	116,6	118,7	121,1
May	109,8	106,0	126,1	119,5	95,6	118,7	109,1	:	210,7	98,2	114,2	120,2	108,0	114,5	118,8	117,5	122,9
Jun	108,4	104,0	123,6	101,4	92,4	120,9	106,9	:	199,4	96,4	104,5	109,1	106,7	114,9	117,1	117,2	123,2
Jul	108,9	105,0	127,9	109,7	88,9	117,0	106,1	:	203,4	97,7	:	119,8	111,9	118,2	121,9	120,6	123,4
Aug	110,0	106,1	:	115,6	96,4	:	106,1	:	:	95,9	:	121,7	:	:	:	119,0	126,3
Sep	:	:	:	:	:	:	:	:	:	:	:	:	:	:	:	:	127,8

1304 Absatzvolumen des Einzelhandels: **Volume of retail sales:** **Volume des ventes:**
Haushaltsartikel ⁽¹⁾ **Household equipment ⁽¹⁾** **Produit d'équipement du ménage ⁽¹⁾**
1995 = 100 **1995 = 100** **1995 = 100**

	EU-15	EUR-11	B	DK	D	EL	E	F	IRL	I	L	NL	A	P	FIN	S	UK
1996	101,0	100,2	98,2	:	98,0	102,3	99,6	102,1	106,9	99,8	100,1	104,0	104,1	101,6	108,2	94,4	106,8
1997	104,0	101,7	103,1	:	96,8	108,4	102,8	105,4	117,8	98,5	114,3	113,2	104,7	107,7	116,4	102,7	117,0
1998	109,3	106,2	109,5	:	98,9	115,1	114,0	112,9	130,6	98,1	123,8	123,6	104,0	119,0	126,0	115,2	125,2
1999	113,9	109,5	114,0	:	99,0	124,3	119,7	120,5	155,7	97,3	129,0	130,6	112,2	126,3	131,1	128,6	135,2
1999 Sep	115,0	110,1	112,6	:	100,0	122,2	120,8	120,1	156,0	97,6	127,5	132,1	115,2	129,7	132,5	127,7	137,6
Oct	115,7	110,9	113,5	:	100,8	125,3	122,4	120,1	157,7	97,3	129,4	133,0	112,7	129,8	132,8	134,3	139,4
Nov	116,4	111,6	117,0	:	98,9	131,7	124,0	131,5	169,0	97,4	140,9	133,0	112,6	131,9	132,5	134,2	139,6
Dec	116,6	110,8	115,3	:	101,3	130,8	122,7	122,6	174,8	97,2	137,2	134,2	108,6	129,1	135,7	137,8	137,3
2000 Jan	118,3	112,6	117,4	:	101,4	135,0	126,2	:	156,2	96,8	134,3	136,1	105,3	136,1	137,8	141,9	147,5
Feb	118,6	113,9	117,8	:	105,2	128,2	126,5	:	166,7	97,1	138,7	137,1	109,2	132,2	137,2	144,1	141,4
Mar	118,8	113,2	117,5	:	102,5	131,5	126,8	:	164,0	97,5	129,7	136,4	111,8	132,4	139,1	146,1	146,9
Apr	119,7	114,9	113,9	:	105,7	130,9	128,0	:	153,5	97,7	129,0	136,6	116,9	132,5	137,4	148,0	145,6
May	120,1	114,9	118,5	:	106,5	130,4	126,1	:	168,7	97,7	139,4	137,0	120,0	130,0	142,7	149,0	146,4
Jun	119,9	113,2	110,5	:	102,6	130,6	128,8	:	162,0	97,5	112,7	136,7	113,1	131,5	136,4	148,2	148,0
Jul	121,1	115,4	121,2	:	103,2	127,8	126,5	:	162,8	98,7	:	138,5	118,4	129,9	140,9	154,3	149,3
Aug	121,2	115,2	:	:	104,4	:	126,4	:	:	97,5	:	139,7	:	:	:	153,1	149,0
Sep	:	:	:	:	:	:	:	:	:	:	:	:	:	:	:	:	150,4

(1) Saisonbereinigte Angaben. / Seasonally adjusted data. / Données désaisonnalisées.

**Einzelhandel
Retail trade
Commerce de détail**



1305	Erstzulassung von Privatfahrzeugen und Kombiwagen 1995 = 100 (1)				First registration of private and commercial cars 1995 = 100 (1)								Premières immatriculations des voitures particulières et commerciales 1995 = 100 (1)				
	EU-15 ⁽²⁾	EUR-11	B	DK	D	EL	E	F	IRL	I	L	NL ⁽³⁾	A	P	FIN	S	UK
1996	106,4	107,7	110,3	105,0	105,5	111,6	111,2	110,4	132,2	103,7	106,8	106,1	110,0	113,1	120,0	114,3	99,7
1997	111,9	112,2	109,9	112,6	106,5	128,9	125,3	88,7	152,1	144,2	110,4	107,1	98,2	118,4	130,8	147,9	106,6
1998	120,2	120,8	125,3	119,8	112,8	143,2	146,9	100,7	167,5	141,4	124,7	121,7	105,8	137,7	157,4	163,8	111,7
1999	127,1	128,4	136,2	105,9	114,8	207,8	:	111,3	205,9	140,4	140,5	:	:	149,4	170,7	191,7	:
1999 Feb	122,3	125,2	129,8	111,6	110,8	180,7	169,0	106,0	189,0	142,4	133,0	140,0	94,5	160,4	163,7	172,8	51,5
Mar	132,4	130,4	135,5	112,3	116,6	202,4	170,5	107,3	206,9	145,2	145,4	140,1	115,6	161,6	166,4	190,1	200,5
Apr	128,2	127,4	128,4	101,0	112,0	201,1	158,6	107,3	185,6	138,2	124,1	137,1	110,1	153,1	171,1	167,8	114,8
May	128,4	125,8	134,5	105,4	115,0	210,9	176,4	107,6	195,0	137,9	128,0	137,2	108,9	151,7	171,0	183,9	118,8
Jun	131,2	129,3	142,3	109,9	116,6	205,4	178,0	97,5	207,7	143,8	142,5	133,9	117,0	157,1	172,8	190,8	127,4
Jul	134,6	131,1	138,9	107,2	120,8	221,6	:	122,9	204,7	139,1	141,0	132,7	111,4	156,1	176,2	207,4	494,1
Aug	85,9	132,1	142,6	98,8	118,6	208,2	:	116,5	218,5	135,6	144,5	130,8	118,5	150,9	172,3	194,8	16,4
Sep	138,4	128,0	138,8	97,8	114,7	199,7	:	107,1	230,9	139,5	149,0	132,1	:	155,4	178,8	192,8	266,2
Oct	131,1	126,0	138,1	96,2	112,4	225,2	:	112,3	220,5	141,0	142,8	126,7	:	138,4	175,8	187,2	:
Nov	133,1	129,0	140,3	101,2	110,6	233,3	:	109,2	225,2	141,2	143,1	:	:	143,8	170,3	205,9	:
Dec	135,2	131,3	136,9	119,6	114,1	196,8	:	115,1	:	145,3	144,0	:	:	110,9	175,3	238,3	:
2000 Jan	:	:	148,3	93,4	:	240,3	:	116,7	:	148,9	145,8	:	:	:	183,3	170,5	:
Feb	:	:	148,0	92,8	:	243,2	:	:	:	:	:	:	:	:	183,0	188,4	:

(1) Saisonbereinigte Angaben. / Seasonally adjusted data. / Données désaisonnalisées.

(2) EUR: Gewogener Durchschnitt der Indizes der Länder, die vergleichbare Daten liefern. / EUR: weighted mean of the indices of countries providing comparable data. / EUR: moyenne pondérée des indices des pays fournissant des données comparables.

(3) Lieferungen. / Deliveries. / Livraisons

Landwirtschaftliche Erzeugnisse
Agricultural products
Produits agricoles

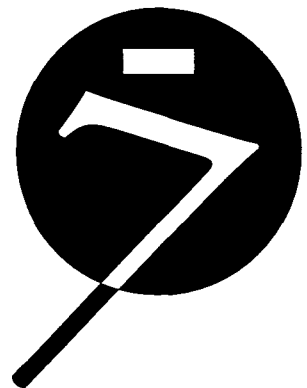

Außenhandel
External trade
Commerce extérieur

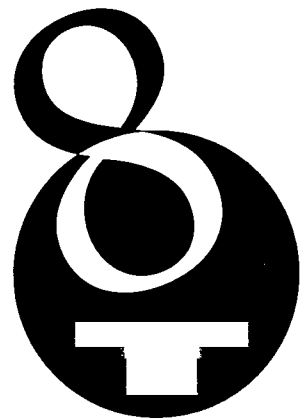

Aussenhandel
External trade
Commerce extérieur



1603 Handelsbilanz **Total trade balances** **Balances commerciales totales**
Mio. EUR (*) Mio EUR (*) Mio EUR (*)

	B/L	DK	D	EL	E	F	IRL	I	NL	A	P	FIN	S	UK
1996	7 421	4 823	51 625	-13 016	-11 008	6 803	11 041	34 676	12 468	-8 099	-8 336	7 640	14 165	-22 685
1997	11 111	3 854	62 850	-13 751	-13 151	15 093	13 757	26 703	15 080	-5 251	-9 788	8 694	15 132	-23 908
1998	11 521	1 909	64 471	-17 327	-22 022	11 471	18 855	23 127	16 357	-4 834	-11 891	9 626	14 607	-42 175
1999	11 844	4 262	66 741	-16 451	-29 004	10 065	23 161	12 730	11 651	-4 935	-14 474	9 504	15 323	-49 477
1999 Jun	1 476	223	7 005	-1 512	-2 237	1 237	2 110	1 666	1 201	-243	-1 245	913	1 715	-4 565
Jul	1 644	299	7 302	-1 101	-2 389	3 397	2 245	3 918	547	-331	-1 009	681	1 375	-5 410
Aug	268	396	3 238	-1 015	-2 446	-593	1 671	1 824	721	-817	-1 163	593	819	-3 831
Sep	1 860	446	5 700	-1 259	-3 354	740	2 629	-464	1 177	-320	-1 217	1 025	1 477	-3 378
Oct	1 302	548	5 825	-1 334	-2 390	2 062	1 940	1 452	1 067	-430	-1 282	1 360	1 213	-4 412
Nov	470	524	8 284	-1 520	-2 760	887	1 778	1 016	1 359	-210	-1 508	731	1 380	-4 193
Dec	250	566	4 028	-1 558	-3 189	-270	2 648	-345	1 275	-257	-1 569	889	1 184	-3 220
2000 Jan	965	91	2 651	-1 145	-2 612	-1 301	1 152	-1 159	1 025	-454	-1 060	796	937	-5 151
Feb	850	285	6 624	-1 182	-2 520	-426	2 020	21	793	-429	-1 397	737	1 344	-5 069
Mar	1 448	120	5 508	-1 853	-3 143	78	2 989	697	1 235	-286	-1 462	1 201	1 886	-4 160
Apr	1 109	278	4 783	-1 321	-3 112	4	2 185	-342	359	-592	-1 094	669	1 362	-6 412
May	1 310	301	3 749	-1 873	-3 971	-120	1 931	-642	989	-154	-1 322	1 205	1 377	-4 587
Jun	1 193	453	5 998	-1 875	-2 967	-29	3 284	137	128	152	-1 192	959	1 481	-4 671
Jul	1 462	502	5 289	:	-3 164	30	1 985	3 077	446	-112	-808	1 075	1 086	-7 747
Aug	-46	:	:	:	:	-2 322	:	:	:	:	:	:	:	:

(*) Vor dem 1.1.1999 ECU. / ECU before 1.1.1999. / ECU avant 1.1.1999.

Intra-EU Handel
Intra-EU trade
Commerce intra-UE



1703 Intra—EU—Handelsbilanz
Mio. EUR (*)

Intra—EU trade balances
Mio EUR (*)

Balances commerciales intra—UE
Mio EUR (*)

	B/L	DK	D	EL	E	F	IRL	I	NL	A	P	FIN	S	UK
1996	10 544	1 813	18 998	-9 352	-8 841	-6 986	9 106	9 972	37 311	-10 724	-5 529	1 500	2 078	-5 454
1997	12 988	1 033	22 276	-10 354	-6 558	-417	11 101	3 430	46 341	-9 872	-6 512	1 519	1 369	-8 480
1998	16 545	-363	25 976	-12 516	-15 117	-7 081	16 033	2 651	49 212	-8 990	-8 373	2 569	1 593	-11 192
1999	16 659	1 632	37 797	-12 328	-17 434	-6 200	17 047	191	56 348	-9 407	-10 139	3 191	2 966	-12 528
1999 Jun	1 541	73	3 609	-1 115	-1 590	-1 283	1 619	57	4 919	-630	-852	311	349	-1 626
Jul	1 611	149	2 705	-862	-1 712	62	1 499	1 881	3 940	-704	-640	201	328	-2 224
Aug	1 006	309	1 657	-766	-1 477	-1 398	995	22	4 642	-976	-804	195	177	-1 115
Sep	2 132	197	4 207	-1 051	-1 864	-160	1 814	-171	5 495	-776	-860	419	321	-548
Oct	1 614	258	3 553	-1 101	-1 550	-114	1 533	-138	5 053	-783	-946	294	-49	-379
Nov	1 244	284	5 257	-1 086	-1 453	-212	1 041	137	5 503	-704	-1 104	357	258	-285
Dec	370	267	1 442	-1 199	-2 184	-1 511	2 072	-1 719	5 285	-822	-1 196	269	14	-55
2000 Jan	1 651	246	3 160	-857	-1 002	-1 124	866	-502	5 553	-589	-606	464	369	78
Feb	1 526	187	4 973	-947	-1 216	-347	1 171	-187	5 439	-710	-844	239	249	-1 250
Mar	1 824	114	3 647	-1 216	-1 777	-860	1 890	-205	6 297	-738	-1 024	508	440	-861
Apr	1 862	178	4 485	-960	-1 859	-850	1 275	-695	4 757	-835	-781	151	334	-1 027
May	2 107	115	2 276	-1 220	-1 917	-1 244	1 030	-420	5 947	-517	-814	488	198	-1 256
Jun	1 983	306	4 111	-866	-1 356	-1 469	1 781	19	5 376	-338	-657	376	438	-717
Jul	1 808	266	2 955	-1 110	-1 577	-1 390	1 224	1 597	5 155	-632	-509	650	-41	-1 689
Aug	1 187	:	:	:	:	-1 873	:	:	:	:	:	:	:	:

(*) Vor dem 1.1.1999 eCU. / ECU before 1.1.1999. / ECU avant 1.1.1999.

Extra-EU handel
Extra-EU trade
Commerce extra-UE



1803 Extra—EU—Handelsbilanz Extra—EU trade balances Balances commerciales extra—UE
Mio. EUR (*) Mio EUR (*) Mio EUR (*)

	EU-15	EUR-11 ⁽¹⁾	B/L	DK	D	EL	E	F	IRL	I	NL	A	P	FIN	S	UK
1996	43 080	75 125	-3 123	3 010	32 627	-3 664	-2 167	13 789	1 935	24 703	-24 843	2 625	-2 806	6 140	12 087	-17 232
1997	48 561	87 556	-1 877	2 821	40 574	-3 397	-6 594	15 510	2 656	23 273	-31 262	4 621	-3 276	7 175	13 764	-15 428
1998	22 748	85 336	-5 024	2 272	38 495	-4 812	-6 905	18 552	2 822	20 476	-32 855	4 156	-3 518	7 057	13 014	-30 982
1999	-16 859	53 473	-4 816	2 630	28 944	-4 124	-11 571	16 266	6 113	12 538	-44 697	4 472	-4 335	6 313	12 357	-36 950
1999 Jun	2 365	8 344	-65	150	3 396	-397	-647	2 520	492	1 609	-3 718	388	-392	602	1 367	-2 939
Jul	4 934	11 918	34	149	4 597	-240	-677	3 335	746	2 038	-3 393	373	-369	480	1 047	-3 186
Aug	-2 804	2 657	-738	87	1 580	-250	-969	805	676	1 802	-3 921	159	-359	397	642	-2 716
Sep	-4 092	1 627	-272	249	1 493	-208	-1 490	900	816	-293	-4 319	456	-356	606	1 157	-2 830
Oct	-323	7 299	-313	290	2 272	-233	-840	2 176	407	1 590	-3 986	353	-335	1 066	1 263	-4 033
Nov	-2 997	3 591	-774	241	3 028	-434	-1 308	1 099	737	879	-4 144	494	-403	374	1 121	-3 907
Dec	-600	3 230	-120	300	2 586	-359	-1 005	1 241	575	1 374	-4 010	565	-372	620	1 170	-3 166
2000 Jan	-12 972	-4 954	-687	-155	-509	-287	-1 610	-177	286	-657	-4 529	135	-454	332	568	-5 229
Feb	-6 631	-180	-675	98	1 650	-235	-1 304	-79	849	209	-4 646	282	-554	498	1 095	-3 819
Mar	-3 782	3 789	-376	6	1 861	-637	-1 366	938	1 099	902	-5 062	452	-438	694	1 446	-3 300
Apr	-8 157	286	-752	100	298	-361	-1 253	854	910	353	-4 397	243	-313	517	1 029	-5 385
May	-6 580	972	-797	186	1 473	-654	-2 053	1 124	900	-222	-4 958	362	-508	717	1 179	-3 330
Jun	-5 936	2 797	-790	147	1 887	-1 009	-1 611	1 439	1 504	118	-5 248	490	-535	583	1 043	-3 955
Jul	:	5 145	-346	236	2 334	:	-1 587	1 420	761	1 481	-4 709	520	-299	425	1 127	-6 058
Aug	:	:	-1 233	-171	:	:	:	-449	1 222	1 395	-3 030	-49	-497	638	769	-4 013

(*) Vor dem 1.1.1999 ECU. / ECU before 1.1.1999. / ECU avant 1.1.1999.

(1) Die Zahlen für EUR-11 beziehen sich auf Extra-EUR-11 Handel: d.h. Handel zwischen EUR-11 und den 4 EU-Mitgliedstaaten, die nicht an der EWU teilnehmen, ist eingeschlossen. / EUR-11 figures are for extra-EUR-11 trade: that is they include trade between the EUR-11 and the four EU Members States not taking part in EMU. / Les données de l'EUR-11 concernent le commerce extra-EUR-11, c'est-à-dire incluant le commerce avec les 4 États membres qui ne font pas partie de l'UEM.

Aussenhandel nach Partnerländern External trade by partner country Commerce extérieur par pays partenaire



1907 Ausfuhren in die OPEC-Staaten Exports to OPEC Exportations vers les pays de l'OPEP
Mio. EUR (*) Mio EUR (*) Mio EUR (*)

	EU-15	EUR-11	B/L	DK	D	EL	E	F	IRL	I	NL	A	P	FIN	S	UK
1996	41 937	31 411	1 857	648	8 730	273	2 185	7 421	469	6 691	2 176	829	112	941	1 249	8 356
1997	51 139	36 189	2 311	691	10 155	256	2 466	8 599	569	7 329	2 708	957	115	980	1 519	12 483
1998	47 077	35 027	2 205	659	9 726	243	2 662	8 365	631	7 140	2 628	892	114	665	1 363	9 786
1999	43 864	34 329	2 105	638	9 113	236	2 348	8 758	741	6 945	2 767	904	113	534	1 084	7 576
1999 Jun	3 604	2 797	171	54	701	31	205	686	64	625	226	69	7	44	85	638
Jul	4 041	3 204	180	52	893	20	218	796	74	665	259	67	12	40	81	684
Aug	3 508	2 671	151	49	744	25	184	713	54	511	207	56	9	43	79	683
Sep	3 521	2 780	162	60	751	19	160	762	67	495	225	100	7	49	100	562
Oct	3 825	2 995	192	60	744	27	218	789	75	632	221	57	11	55	99	643
Nov	3 870	3 049	186	50	841	16	210	736	59	598	243	122	12	42	100	657
Dec	4 412	3 539	222	70	930	20	214	898	47	721	319	112	16	61	131	651
2000 Jan	3 412	2 658	142	45	644	19	175	837	52	471	205	57	13	62	87	603
Feb	3 705	2 905	199	52	720	21	218	681	84	604	267	62	12	57	105	622
Mar	4 736	3 807	233	46	921	20	258	1 055	83	820	276	87	13	62	140	722
Apr	3 657	2 811	199	42	693	16	199	677	70	641	200	60	10	62	125	663
May	4 676	3 749	248	55	868	46	273	1 091	82	736	254	81	16	98	149	676
Jun	4 348	3 326	235	62	879	18	261	740	78	695	246	79	13	100	155	788
Jul	:	3 390	210	55	958	:	263	737	66	756	229	74	14	84	138	666
Aug	:	:	200	50	:	:	:	701	77	657	197	55	7	87	135	796

1908 Einfuhren aus den OPEC-Staaten Imports from OPEC Importations depuis les pays de l'OPEP
Mio. EUR (*) Mio EUR (*) Mio EUR (*)

	EU-15	EUR-11	B/L	DK	D	EL	E	F	IRL	I	NL	A	P	FIN	S	UK
1996	43 765	37 489	1 355	214	6 239	1 310	5 935	7 257	47	8 555	5 827	945	1 218	111	792	3 960
1997	51 292	44 351	1 746	275	6 747	1 127	7 227	8 245	84	11 798	6 071	950	1 336	146	814	4 726
1998	40 517	33 620	1 775	297	5 365	1 297	5 949	6 916	94	9 487	2 404	610	886	132	637	4 665
1999	48 302	41 346	1 853	283	6 100	983	6 446	7 628	79	10 643	6 729	695	1 075	97	641	5 049
1999 Jun	3 658	3 053	148	27	389	84	474	602	6	769	509	49	99	8	50	445
Jul	4 111	3 602	170	25	579	62	497	662	8	879	644	63	97	4	30	392
Aug	4 207	3 692	138	28	529	114	517	800	6	920	631	48	94	10	61	313
Sep	4 800	4 103	201	31	559	67	673	780	8	1 017	701	48	110	8	115	484
Oct	4 894	4 164	170	20	676	46	624	725	7	1 108	655	74	122	3	77	587
Nov	4 929	4 259	150	21	682	163	725	639	8	1 101	714	102	130	9	15	471
Dec	5 438	4 575	170	25	660	197	749	878	6	1 238	674	96	101	3	87	555
2000 Jan	5 864	5 115	165	29	716	239	1 029	845	7	1 357	787	73	105	31	48	433
Feb	5 950	5 241	158	22	655	116	863	931	13	1 585	802	69	161	5	100	470
Mar	6 346	5 486	216	30	643	243	1 139	979	8	1 605	677	66	141	12	84	503
Apr	5 711	4 840	201	19	744	132	855	809	16	1 349	740	82	38	5	96	624
May	6 935	5 795	290	24	812	468	1 020	989	11	1 676	797	53	143	5	77	570
Jun	7 387	5 960	236	28	734	728	1 222	1 050	8	1 588	897	90	119	15	118	553
Jul	:	6 000	216	27	872	:	1 054	1 043	8	1 621	912	96	174	4	134	580
Aug	:	:	263	37	:	:	:	1 157	13	1 561	422	103	232	11	181	659

(*) Vor dem 1.1.1999 ECU. / ECU before 1.1.1999. / ECU avant 1.1.1999.

Aussenhandel nach Partnerländern

External trade by partner country

Commerce extérieur par pays partenaire



1911 Ausfuhren in die AKP-Staaten Exports to the ACP countries Exportations vers les pays ACP
Mio. EUR (*) Mio EUR (*) Mio EUR (*)

	EU-15	EUR-11	B/L	DK	D	EL	E	F	IRL	I	NL	A	P	FIN	S	UK
1996	27 528	21 364	1 728	365	4 905	108	1 369	7 144	385	2 824	1 787	269	676	278	629	5 061
1997	30 188	23 251	1 967	442	5 294	143	1 385	7 172	561	3 434	2 062	293	763	319	620	5 732
1998	33 062	26 212	2 005	427	5 583	160	1 583	8 226	573	4 344	2 399	320	738	441	730	5 533
1999	31 587	25 133	1 991	387	6 411	166	1 637	7 935	694	2 838	2 178	341	648	460	581	5 321
1999 Jun	2 581	2 038	177	31	488	20	185	626	47	229	173	32	48	33	44	449
Jul	2 720	2 173	169	33	553	27	151	676	77	233	189	32	62	31	40	448
Aug	2 628	2 132	154	27	678	14	149	560	115	191	176	22	49	39	37	418
Sep	2 660	2 074	219	54	519	11	116	651	51	197	193	35	50	43	49	472
Oct	3 119	2 618	176	32	667	14	151	764	59	476	191	34	63	37	44	412
Nov	2 745	2 195	163	26	524	9	122	743	62	245	200	33	75	28	56	458
Dec	2 958	2 385	183	58	580	17	132	838	46	274	193	36	63	41	63	435
2000 Jan	2 364	1 953	139	29	532	13	85	712	44	173	149	27	55	36	46	323
Feb	2 711	2 160	180	33	466	16	111	635	47	336	229	42	64	49	53	450
Mar	3 079	2 441	213	36	526	18	153	793	65	271	238	55	76	52	64	519
Apr	2 708	2 188	186	28	431	14	133	609	47	461	184	42	53	42	50	430
May	3 350	2 770	212	35	666	41	227	974	65	258	202	59	68	41	55	448
Jun	3 687	3 089	211	34	656	16	160	1 353	63	275	214	40	76	41	61	488
Jul	:	2 502	195	36	598	:	139	851	57	300	192	53	71	47	62	457
Aug	:	:	195	25	:	:	:	598	59	198	156	41	66	46	79	518

1912 Einfuhren aus den AKP-Staaten Imports from the ACP countries Importations depuis les pays ACP
Mio. EUR (*) Mio EUR (*) Mio EUR (*)

	EU-15	EUR-11	B/L	DK	D	EL	E	F	IRL	I	NL	A	P	FIN	S	UK
1996	30 194	23 986	3 775	322	3 846	302	2 881	5 285	230	4 110	2 172	459	1 067	162	213	5 371
1997	32 136	26 062	3 760	294	4 520	239	3 443	5 419	244	4 757	2 254	401	1 080	180	220	5 321
1998	31 153	24 969	3 448	232	4 190	227	3 118	5 571	246	4 415	2 526	299	981	175	213	5 513
1999	32 508	25 513	3 646	152	4 353	226	3 282	5 552	228	4 225	2 807	280	957	182	148	6 469
1999 Jun	2 744	2 115	344	14	357	19	257	481	16	316	203	22	100	18	16	581
Jul	2 631	2 118	352	15	381	19	198	447	22	382	199	13	107	17	7	473
Aug	2 595	2 024	302	7	351	17	311	485	16	262	216	15	54	13	16	530
Sep	3 045	2 466	318	11	378	16	374	609	19	424	203	16	109	17	13	540
Oct	3 057	2 321	328	14	356	15	349	525	11	464	198	12	63	16	11	696
Nov	3 141	2 256	336	13	423	20	386	387	28	351	196	40	88	21	15	836
Dec	3 062	2 383	283	13	435	40	273	670	20	308	223	42	114	14	10	617
2000 Jan	3 050	2 474	302	23	372	32	481	479	30	379	264	52	97	16	17	504
Feb	3 092	2 487	363	17	347	30	452	491	15	417	243	31	123	6	14	543
Mar	3 435	2 715	385	16	399	45	406	604	22	451	274	28	135	12	15	644
Apr	2 917	2 325	336	16	416	33	394	467	21	379	202	52	44	14	16	527
May	3 399	2 722	447	17	471	32	505	473	27	389	231	26	139	14	20	608
Jun	3 212	2 527	372	16	398	19	459	427	20	452	245	20	118	15	12	638
Jul	:	2 543	359	11	496	:	432	417	26	470	212	23	85	22	10	669
Aug	:	:	313	10	:	:	:	447	36	275	163	42	173	15	20	753

(*) Vor dem 1.1.1999 ECU. / ECU before 1.1.1999. / ECU avant 1.1.1999.

Aussenhandel nach Partnerländern
External trade by partner country
Commerce extérieur par pays partenaire



1913 Ausfuhren in die Exporte to Latin American countries Exportations vers les pays
 lateinamerikanischen Staaten Mio EUR (*) d'Amérique latine
 Mio EUR (*)

	EU-15	EUR-11	B/L	DK	D	EL	E	F	IRL	I	NL	A	P	FIN	S	UK
1996	35 592	30 533	1 572	567	9 536	128	4 357	4 555	368	7 137	1 726	506	299	478	1 358	3 007
1997	45 177	38 121	1 971	602	11 920	99	5 664	5 881	462	8 480	2 099	679	385	580	1 904	4 451
1998	49 722	42 419	1 969	666	13 758	104	6 336	7 060	504	8 732	2 183	677	401	800	2 020	4 513
1999	45 672	39 049	1 672	609	13 176	117	5 624	6 319	575	7 970	2 024	627	310	752	2 203	3 695
1999 Jun	4 192	3 622	172	48	1 051	7	502	844	63	691	160	50	23	66	182	333
Jul	4 951	4 393	151	55	1 528	8	588	631	46	1 125	186	52	30	55	157	337
Aug	3 568	3 010	135	44	1 029	8	415	489	48	587	162	53	22	69	183	324
Sep	3 767	3 172	167	50	1 129	11	443	484	57	558	181	50	24	80	192	343
Oct	4 127	3 530	131	70	1 159	8	525	612	39	700	191	54	38	80	201	317
Nov	4 119	3 496	136	53	1 243	12	524	517	45	671	190	72	34	66	221	337
Dec	4 100	3 467	140	55	1 170	17	535	522	56	723	170	60	21	70	262	299
2000 Jan	3 223	2 723	151	46	946	17	386	434	38	500	142	41	23	62	183	253
Feb	3 866	3 249	190	38	957	11	493	568	48	620	211	51	27	85	232	336
Mar	4 748	4 094	212	54	1 245	15	596	767	69	780	193	64	38	130	192	393
Apr	3 646	3 125	170	43	1 001	13	494	475	53	592	154	45	28	113	181	284
May	4 729	4 058	263	60	1 245	13	739	609	75	739	171	68	35	113	279	319
Jun	4 269	3 662	210	50	1 170	17	579	586	78	695	170	59	35	79	196	344
Jul	:	4 391	194	55	1 305	:	618	618	72	1 232	182	60	38	72	271	327
Aug	:	:	183	40	:	:	:	668	54	670	142	52	35	74	197	403

1914 Einfuhren aus den Imports from Latin American countries Importations depuis les pays
 lateinamerikanischen Staaten Mio EUR (*) d'Amérique latine
 Mio EUR (*)

	NL	A	P	FIN	S	UK	EU-15	EUR-11	B/L	DK	D	EL	E	F	IRL	I
1996	4 102	195	722	371	684	4 354	30 261	24 285	2 633	593	5 600	345	3 379	3 266	179	3 838
1997	4 663	194	933	504	746	4 408	34 651	28 391	2 764	710	6 618	397	4 275	3 885	161	4 395
1998	5 031	217	964	466	732	4 583	35 569	29 329	3 120	644	6 654	282	4 257	3 829	139	4 651
1999	5 344	202	929	440	745	5 242	37 138	30 305	2 977	601	6 891	244	4 643	3 986	218	4 677
1999 Jun	474	17	88	34	65	490	3 355	2 698	294	68	615	34	446	305	21	405
Jul	505	17	109	44	64	407	3 447	2 906	285	48	697	22	429	365	18	438
Aug	441	16	50	39	72	478	2 934	2 307	250	49	561	27	371	296	25	259
Sep	539	21	63	27	81	428	3 335	2 750	246	54	591	22	410	375	16	463
Oct	386	16	61	35	81	492	3 028	2 378	238	54	538	24	378	318	21	387
Nov	461	19	60	32	61	488	3 195	2 583	211	52	550	12	394	379	30	448
Dec	409	17	86	48	50	449	2 959	2 391	218	47	512	22	389	324	17	371
2000 Jan	437	18	82	23	78	499	3 316	2 620	239	95	624	23	388	353	22	434
Feb	457	20	105	40	75	498	3 232	2 606	261	41	548	13	366	355	21	432
Mar	564	25	90	52	77	560	4 130	3 381	301	79	640	32	448	673	21	566
Apr	584	22	79	39	101	615	3 777	3 022	320	26	609	14	399	381	19	570
May	660	28	129	60	105	553	4 812	4 070	401	52	868	32	706	588	30	620
Jun	612	23	123	71	94	608	4 129	3 325	326	62	680	40	536	390	25	538
Jul	588	23	68	43	85	613	:	3 160	245	63	661	:	512	420	25	577
Aug	454	20	85	46	129	575	:	:	348	43	:	:	:	438	37	401

(*) Vor dem 1.1.1999 ECU. / ECU before 1.1.1999. / ECU avant 1.1.1999.

Handel intra-EU nach Waren
Intra-EU trade by product
Commerce intra-UE par produit



2005 Rohstoffe CTCl 2+4 Raw materials CTCl 2+4 Matière premières CTCl 2 + 4
 Versendungen Dispatches Expéditions
 Mio. EUR (¹) Mio EUR (¹) Mio EUR (¹)

	EU-15	EUR-11(¹)	B/L	DK	D	EL	E	F	IRL	I	NL	A	P	FIN	S	UK
1996	37 172	25 754	3 005	1 117	5 488	856	1 885	4 422	601	1 548	9 250	1 336	703	1 598	3 257	2 106
1997	41 150	28 600	3 604	1 320	6 394	563	2 137	4 811	638	1 580	9 788	1 413	817	1 996	3 681	2 408
1998	40 383	28 320	3 645	1 261	6 342	515	2 201	4 723	602	1 494	9 769	1 482	757	1 925	3 253	2 415
1999	39 299	27 454	3 581	1 213	5 618	693	1 883	4 418	620	1 660	10 095	1 569	790	1 924	3 166	2 069
1999 Jun	3 276	2 285	315	99	479	48	153	371	47	134	785	142	69	164	294	175
Jul	2 977	2 112	262	76	502	46	160	341	51	131	679	142	61	130	239	156
Aug	2 756	1 916	265	77	460	25	127	250	42	92	763	95	58	130	233	139
Sep	3 405	2 387	336	98	402	39	180	392	56	149	880	156	71	161	291	194
Oct	3 476	2 441	295	96	487	41	173	413	53	138	905	143	74	188	277	192
Nov	3 568	2 468	294	126	590	44	145	406	57	138	864	154	72	192	295	190
Dec	3 306	2 311	327	104	400	40	167	357	51	168	860	124	72	181	277	179
2000 Jan	3 356	2 364	313	75	512	47	178	426	52	104	810	114	78	176	280	191
Feb	3 723	2 643	350	88	461	48	204	456	54	141	994	143	84	191	300	210
Mar	4 284	3 051	417	104	574	40	227	496	69	202	1 106	162	95	195	358	238
Apr	3 727	2 629	331	103	520	34	193	416	60	160	987	136	77	200	311	199
May	4 164	2 868	380	115	525	39	195	496	76	159	1 138	154	91	203	372	222
Jun	3 775	2 660	378	92	509	37	224	462	68	174	866	147	87	203	323	206
Jul	3 337	2 405	288	70	490	35	194	395	65	144	790	163	79	163	285	176
Aug	:	:	:	:	:	:	:	279	:	:	:	:	:	:	:	:

2006 Rohstoffe CTCl 2+4 Raw materials CTCl 2+4 Matière premières CTCl 2 + 4
 Eingänge Arrivals Arrivées
 Mio. EUR (¹) Mio EUR (¹) Mio EUR (¹)

	EU-15	EUR-11(¹)	B/L	DK	D	EL	E	F	IRL	I	NL	A	P	FIN	S	UK
1996	36 756	25 045	3 720	1 034	7 864	331	2 434	4 348	356	6 048	3 839	1 171	601	585	887	3 538
1997	40 613	27 537	4 247	1 207	8 414	360	2 301	4 682	414	6 673	4 212	1 457	706	701	1 043	4 197
1998	40 798	28 185	3 980	1 228	9 022	379	2 629	4 851	443	6 160	4 168	1 443	746	659	1 009	4 079
1999	39 556	27 141	4 099	1 136	8 467	314	2 289	4 831	486	5 777	4 134	1 492	679	636	1 056	4 159
1999 Jun	3 532	2 417	347	96	851	31	209	416	42	528	345	123	54	48	90	353
Jul	3 139	2 212	298	63	784	16	192	350	38	482	308	117	51	41	64	336
Aug	2 754	1 889	328	90	694	23	132	323	33	274	285	108	41	46	93	285
Sep	3 411	2 319	364	106	621	23	197	430	40	534	383	127	59	57	102	367
Oct	3 474	2 399	350	96	716	27	227	442	45	506	373	127	60	50	97	359
Nov	3 534	2 433	343	105	722	26	225	415	48	506	410	140	59	54	102	378
Dec	3 504	2 412	386	90	669	28	248	420	38	526	418	121	48	74	94	346
2000 Jan	3 213	2 176	324	100	705	24	198	417	41	369	345	116	56	62	98	358
Feb	3 741	2 587	398	108	731	22	248	482	41	498	419	153	63	73	99	407
Mar	4 074	2 758	441	124	747	28	285	514	47	570	450	163	70	67	119	448
Apr	3 750	2 572	397	107	767	22	245	457	43	533	418	146	57	66	109	382
May	4 199	2 871	461	111	848	27	259	531	47	622	443	160	63	63	133	431
Jun	3 833	2 679	409	101	767	24	254	452	50	605	467	129	60	51	104	359
Jul	3 532	2 437	358	76	763	22	198	406	47	591	387	139	50	48	82	366
Aug	:	:	:	:	:	:	:	377	:	:	:	:	:	:	:	:

(¹) Vor dem 1.1.1999 ECU. / ECU before 1.1.1999. / ECU avant 1.1.1999.

(1) Die Zahlen für EUR-11 beziehen sich auf Intra-EUR-11 Handel; d.h. Handel zwischen EUR-11 und den 4 EU-Mitgliedstaaten, die nicht an der EWU teilnehmen, ist ausgeschlossen. / EUR-11 figures are for intra-EUR-11 trade; that is they exclude trade involving the four Member States not taking part in EMU. / Les données de l'EUR-11 concernent le commerce intra-EUR-11, c'est-à-dire excluant le commerce avec les 4 États membres qui ne font pas partie de l'UEM.

Handel extra-EU nach Waren Extra-EU trade by product Commerce extra-UE par produit



2007 Rohstoffe CTCI 2+4 **Raw materials CTCI 2+4** **Matières premières CTCI 2 + 4**
Ausfuhren **Exports** **Exportations**
Mio. EUR (*) **Mio EUR (*)** **Mio EUR (*)**

	EU-15	EUR-11 ⁽¹⁾	B/L	DK	D	EL	E	F	IRL	I	NL	A	P	FIN	S	UK
1996	13 377	14 204	740	456	2 349	393	804	1 197	137	1 274	1 977	587	294	761	1 097	1 310
1997	15 730	16 463	959	567	2 723	389	1 109	1 373	204	1 358	2 393	514	301	952	1 353	1 534
1998	14 562	15 778	896	641	2 511	319	1 131	1 400	188	1 302	2 170	509	247	806	1 118	1 326
1999	15 372	16 368	924	649	2 605	384	965	1 437	278	1 437	2 237	683	230	869	1 239	1 435
1999 Jun	1 299	1 339	78	54	224	30	85	112	24	127	163	60	17	71	121	130
Jul	1 329	1 389	65	45	245	21	94	165	24	137	165	56	22	69	89	133
Aug	1 245	1 303	92	40	212	18	65	111	28	88	206	56	18	61	107	144
Sep	1 357	1 410	82	72	224	21	79	118	27	111	215	58	19	81	103	148
Oct	1 343	1 450	82	68	224	20	86	137	15	138	180	54	23	82	112	122
Nov	1 399	1 486	89	61	221	38	75	119	32	129	203	76	23	74	114	145
Dec	1 508	1 571	91	59	262	40	86	143	25	160	240	58	20	89	115	118
2000 Jan	1 284	1 364	80	32	200	46	84	115	19	112	220	47	21	65	113	128
Feb	1 533	1 589	90	55	270	70	84	128	24	147	251	56	20	85	117	135
Mar	1 729	1 816	113	58	300	42	115	173	27	167	262	66	25	74	144	163
Apr	1 463	1 593	101	45	233	22	92	145	36	147	207	63	21	96	120	135
May	1 691	1 860	116	60	288	29	122	151	25	200	227	73	26	83	147	143
Jun	1 530	1 636	88	44	272	25	112	130	32	167	177	65	33	105	135	146
Jul	:	1 466	75	55	243	:	102	126	25	196	190	64	18	61	107	139
Aug	:	:	96	46	:	:	:	145	25	140	162	56	22	76	119	155

2008 Rohstoffe CTCI 2+4 **Raw materials CTCI 2+4** **Matières premières CTCI 2 + 4**
Einfuhren **Imports** **Importations**
Mio. EUR (*) **Mio EUR (*)** **Mio EUR (*)**

	EU-15	EUR-11 ⁽¹⁾	B/L	DK	D	EL	E	F	IRL	I	NL	A	P	FIN	S	UK
1996	37 231	36 547	2 669	425	7 362	489	3 283	3 422	262	6 338	4 719	679	815	1 079	839	4 851
1997	42 806	41 539	3 105	538	8 623	552	3 953	3 762	297	7 095	5 341	1 041	830	1 222	949	5 497
1998	42 363	41 276	3 162	575	8 517	519	3 940	3 722	331	7 008	5 438	1 105	862	1 273	949	4 961
1999	40 201	39 326	2 834	503	7 964	427	3 715	3 521	322	6 693	5 230	1 167	762	1 368	976	4 719
1999 Jun	3 575	3 499	247	42	744	40	299	305	26	579	480	102	63	109	98	442
Jul	3 475	3 399	241	33	717	42	328	289	23	636	452	102	71	92	66	383
Aug	2 860	2 675	235	50	579	32	261	238	25	337	365	88	54	119	82	395
Sep	3 531	3 463	233	37	709	33	305	290	28	658	462	103	58	123	80	412
Oct	3 433	3 357	253	36	614	34	331	297	19	611	467	94	60	115	84	417
Nov	3 677	3 583	237	44	751	28	378	331	31	590	452	106	71	147	96	414
Dec	3 467	3 446	252	47	722	42	281	331	29	561	458	98	54	126	83	383
2000 Jan	3 684	3 540	279	44	747	34	351	284	27	610	488	87	68	140	102	423
Feb	3 762	3 632	265	42	720	39	316	346	28	717	436	104	87	95	108	459
Mar	4 334	4 175	294	58	808	54	352	374	35	773	610	132	62	140	102	541
Apr	3 796	3 668	278	36	718	44	299	308	32	654	499	107	57	159	117	488
May	4 783	4 669	376	57	985	40	435	420	35	871	555	140	76	152	123	519
Jun	4 270	4 127	298	44	819	47	366	348	34	757	567	122	89	161	107	511
Jul	:	4 003	290	28	806	:	315	340	36	793	556	127	66	125	104	508
Aug	:	:	330	50	:	:	:	375	33	475	412	115	51	133	111	485

(*) Vor dem 1.1.1999 ECU. / ECU before 1.1.1999. / ECU avant 1.1.1999.

(1) Die Zahlen für EUR-11 beziehen sich auf Extra-EUR-11 Handel: d.h. Handel zwischen EUR-11 und den 4 EU-Mitgliedstaaten, die nicht an der EWU teilnehmen, ist eingeschlossen. / EUR-11 figures are for extra-EUR-11 trade: that is they include trade between the EU-11 and the four Member States not taking part in EMU. / Les données de l'EUR-11 concernent le commerce extra-EUR-11, c'est-à-dire incluant le commerce avec les 4 États membres qui ne font pas partie de l'UEM.

Verbraucherpreise
Consumer prices
Prix à la consommation

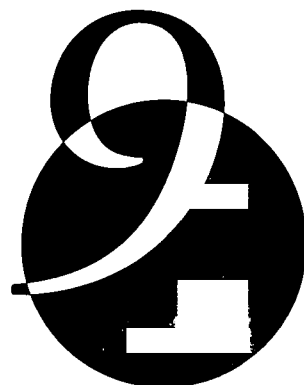

Harmonisierte Verbraucherpreisindizes Hamonised indices of consumer prices Indices harmonisés des prix à la consommation



2113 Verschiedene Waren und Dienstleistungen Miscellaneous goods and services Autre biens et services
1996 = 100 1996 = 100 1996 = 100

	EU-15	EUR-11	B	DK	D	EL	E	F	IRL	I	L	NL	A	P	FIN	S	UK
1996	100,0	100,0	100,0	100,0	100,0	100,0	100,0	100,0	100,0	100,0	100,0	100,0	100,0	100,0	100,0	100,0	100,0
1997	101,9	101,5	100,5	102,4	101,4	108,6	102,1	100,9	102,6	102,2	101,6	101,0	100,8	103,6	100,8	101,7	102,8
1998	103,3	102,3	101,5	104,7	101,3	114,9	104,4	101,4	107,0	104,0	102,3	102,8	101,5	107,0	102,5	103,9	106,8
1999	105,2	103,9	103,1	107,6	103,0	117,3	107,1	101,5	111,2	106,4	103,4	105,7	102,0	111,1	104,9	106,5	109,9
1999 Jul	105,3	103,9	103,3	108,3	103,0	116,4	107,2	101,4	111,9	106,6	102,2	105,6	102,0	111,3	105,0	106,8	110,4
Aug	105,4	104,0	103,4	108,4	103,0	116,7	107,5	101,5	112,4	106,8	103,6	105,8	101,7	111,5	105,6	107,0	110,7
Sep	105,5	104,1	103,5	108,2	103,0	117,6	107,5	101,6	112,8	107,1	104,3	105,9	101,8	111,6	105,5	107,3	110,7
Oct	105,8	104,4	103,5	108,3	103,3	117,6	107,6	101,7	113,0	107,5	104,2	106,2	102,3	111,9	105,9	107,0	111,0
Nov	105,9	104,6	103,4	108,4	103,7	117,7	107,8	101,8	113,2	107,9	104,2	106,7	102,2	112,3	105,7	107,3	110,9
Dec	106,0	104,7	103,4	108,5	103,8	120,3	108,0	101,9	113,4	107,9	104,2	106,6	102,5	112,3	105,9	107,5	110,8
2000 Jan	106,5	105,3	104,4	108,8	104,5	118,5	108,6	102,2	113,7	108,2	102,0	107,9	102,7	112,9	107,7	108,2	110,8
Feb	106,7	105,5	104,6	109,1	104,6	118,0	109,1	102,3	114,0	108,9	103,5	107,8	103,0	113,9	107,9	108,3	110,5
Mar	106,9	105,7	104,8	109,4	104,7	118,8	109,5	102,7	114,6	109,1	103,5	107,8	102,3	114,5	108,1	108,3	110,7
Apr	106,9	105,7	104,8	110,5	104,9	120,4	109,8	102,7	116,3	108,3	103,5	108,0	102,6	114,7	108,6	108,6	110,6
May	107,1	105,9	104,9	110,7	105,0	119,6	110,0	102,9	117,0	108,5	103,7	108,1	102,7	115,0	108,9	108,6	111,1
Jun	107,2	106,0	104,9	111,0	105,0	119,9	110,2	103,0	117,4	108,7	103,7	108,1	103,4	115,2	108,9	108,9	110,7
Jul	107,3	106,1	105,3	111,0	105,1	119,5	110,4	103,1	118,0	108,9	102,6	108,3	103,4	115,8	109,0	109,0	111,0
Aug	107,5	106,3	105,7	111,2	105,3	119,6	110,5	103,2	118,2	109,0	104,2	108,5	103,7	116,0	109,1	109,2	111,6
Sep	107,7	106,4	105,9	111,2	105,4	120,9	110,9	103,5	118,7	109,1	104,3	108,7	103,8	116,4	109,3	109,2	111,8

Agrarpreisindizes
Indices of agricultural prices
Indices des prix agricoles



Erzeugerpreise Landwirtschaftlicher Produkte Producer prices of agricultural products Prix à la production de produits agricoles



2201	Output insgesamt Nominaler Index 1990 = 100		Output total Nominal indices 1990 = 100														Output total Indices nominaux 1990 = 100	
	EU-15	EUR-11	B	DK	D	EL	E	F	IRL	I	L	NL	A	P	FIN	S	UK	
1996	105,3	100,6	91,2	86,9	90,9	180,1	120,6	89,4	102,8	118,4	82,6	99,7	74,9	101,5	61,3	93,9	114,3	
1997	103,8	100,3	92,7	87,4	91,8	186,2	115,2	89,9	96,3	118,3	84,2	104,7	76,7	95,3	60,4	91,3	98,8	
1998	101,2	98,4	88,2	78,2	86,5	186,4	113,0	90,0	95,4	117,8	82,9	100,4	71,8	101,4	59,9	92,3	89,9	
1999	97,7	94,7	81,7	74,8	82,4	186,7	111,6	86,9	91,4	113,8	81,5	92,8	69,5	96,6	58,7	89,7	86,5	
1999 Jul	94,6	91,0	76,2	78,2	87,9	184,9	102,7	84,5	91,4	103,8	80,6	83,4	70,3	99,2	57,7	87,8	86,0	
Aug	97,0	93,9	82,8	75,8	87,4	186,7	105,4	85,1	90,2	112,6	82,1	88,5	70,4	101,2	59,0	88,7	85,5	
Sep	98,9	96,1	78,3	75,9	87,2	195,0	111,9	86,8	91,4	117,4	84,0	88,2	70,6	101,2	59,0	88,6	82,9	
Oct	97,5	94,9	80,4	76,3	84,1	190,7	112,2	87,2	90,5	111,0	85,6	93,5	69,8	101,2	59,7	88,1	79,9	
Nov	97,7	95,1	81,6	76,5	85,2	185,9	112,0	87,1	91,3	110,4	86,4	93,8	70,2	101,2	60,4	88,4	82,7	
Dec	99,6	97,3	82,8	76,9	86,4	190,1	120,0	87,4	91,2	113,3	86,4	95,1	69,9	101,2	60,5	86,7	82,5	
2000 Jan	:	:	81,9	76,9	84,8	194,8	123,5	87,8	90,4	:	83,7	94,3	68,9	94,3	62,9	82,9	82,3	
Feb	:	:	81,2	77,3	87,4	196,3	120,8	87,3	92,1	:	82,9	98,3	70,8	95,1	62,7	83,2	81,7	
Mar	:	:	84,5	77,9	89,4	198,6	122,9	86,5	93,4	:	81,6	91,1	72,5	94,7	59,5	83,1	83,2	
Apr	:	:	88,8	79,4	89,2	200,7	117,5	87,8	95,1	:	80,6	91,1	71,9	94,9	59,1	83,0	82,7	
May	:	:	87,2	82,3	90,0	196,7	110,1	86,6	97,1	:	81,4	86,5	72,8	93,9	58,7	84,1	81,2	
Jun	:	:	86,5	83,0	90,7	184,2	109,2	85,5	98,2	:	81,9	83,2	74,0	99,4	58,9	85,1	86,9	
Jul	:	:	88,6	:	90,3	180,7	108,7	86,2	100,3	:	:	:	73,6	104,7	61,6	86,3	:	
Aug	:	:	90,0	:	90,1	184,5	108,7	88,0	:	:	:	:	:	:	:	87,6	:	
Sep	:	:	:	:	:	:	:	87,4	:	:	:	:	:	:	:	:	:	

2202	Output insgesamt Deflationierter Index 1990 = 100		Output total Deflated indices 1990 = 100														Output total Indices déflatés 1990 = 100	
	EU-15	EUR-11	B	DK	D	EL	E	F	IRL	I	L	NL	A	P	FIN	S	UK	
1996	83,0	81,7	79,2	77,3	76,8	86,5	90,5	78,6	89,3	89,2	71,0	84,8	62,7	69,7	54,4	76,2	94,4	
1997	80,0	80,1	79,2	76,0	76,1	84,7	84,8	78,0	82,4	87,4	71,4	87,0	63,4	64,3	53,0	73,7	79,1	
1998	76,6	77,5	74,6	66,7	71,0	80,9	81,7	77,6	79,9	85,3	69,6	81,8	58,7	66,6	51,8	74,6	69,6	
1999	72,8	73,5	68,3	62,6	67,2	79,3	78,9	74,5	74,6	81,0	67,8	74,1	56,6	62,2	50,2	72,2	66,1	
1999 Jul	71,0	71,0	63,8	65,9	71,8	79,8	72,6	72,5	75,1	74,0	67,8	67,5	57,6	63,9	49,3	69,1	68,0	
Aug	72,5	73,0	69,5	63,7	71,4	80,6	74,2	72,9	73,7	80,2	67,9	71,1	57,5	65,3	50,3	69,8	67,4	
Sep	73,6	74,5	65,5	63,6	71,5	82,6	78,6	74,2	74,3	83,4	69,3	70,6	57,8	65,4	50,1	69,2	65,1	
Oct	72,6	73,6	67,2	63,9	69,0	80,5	78,9	74,5	73,5	78,7	70,5	74,7	56,9	65,3	50,7	68,6	62,8	
Nov	72,7	73,6	68,1	63,9	69,8	78,3	78,6	74,3	74,0	78,1	71,0	74,8	57,0	64,9	51,2	69,1	64,9	
Dec	73,9	75,0	68,8	64,1	70,5	79,5	84,0	74,2	73,0	80,0	70,8	76,2	56,3	64,7	51,2	67,6	64,6	
2000 Jan	:	:	67,9	64,1	68,9	82,6	86,1	74,7	72,6	:	69,0	75,8	55,8	60,4	53,3	65,0	65,1	
Feb	:	:	67,0	64,2	70,8	83,6	84,0	74,0	73,3	:	67,6	78,6	56,8	61,1	52,7	64,9	64,4	
Mar	:	:	69,4	64,2	72,3	82,5	85,1	73,0	73,9	:	66,2	71,9	58,1	60,7	49,6	64,5	65,4	
Apr	:	:	72,9	65,3	72,2	82,8	81,0	74,2	74,7	:	65,0	71,7	57,7	60,2	49,2	64,5	64,8	
May	:	:	71,3	67,5	72,9	81,0	75,8	73,0	75,8	:	65,6	67,9	58,6	59,2	48,7	65,0	63,5	
Jun	:	:	70,5	67,8	72,9	76,3	75,0	71,8	76,3	:	65,1	65,3	59,3	62,3	48,7	65,8	67,8	
Jul	:	:	72,0	:	72,3	76,2	74,2	72,6	77,9	:	:	:	59,2	65,3	51,1	67,1	:	
Aug	:	:	73,1	:	72,3	77,6	73,9	74,0	:	:	:	:	:	:	:	68,0	:	
Sep	:	:	:	:	:	:	:	73,0	:	:	:	:	:	:	:	:	:	

Erzeugerpreise Landwirtschaftlicher Produkte
Producer prices of agricultural products
Prix à la production de produits agricoles



2203	Pflanzliche Erzeugnisse										Crop products				Produits végétaux			
	Deflationierter Index										Deflated indices				Indices déflatés			
	1990 = 100										1990 = 100				1990 = 100			
	EU-15	EUR-11	B	DK	D	EL	E	F	IRL	I	L	NL	A	P	FIN	S	UK	
1996	84,4	84,1	83,0	75,7	76,5	90,4	92,7	76,9	86,2	90,6	75,4	94,2	61,6	73,6	50,2	78,5	85,2	
1997	80,1	80,6	79,3	73,3	72,8	88,7	82,7	74,9	77,6	89,4	77,6	97,7	62,2	64,4	49,7	72,0	68,8	
1998	80,1	81,3	83,8	70,0	71,4	83,7	83,2	76,2	87,3	88,5	79,2	98,9	59,9	75,4	49,8	75,1	67,7	
1999	77,0	78,1	78,6	66,1	68,9	81,1	82,7	73,3	83,4	83,9	78,4	91,5	58,5	70,0	48,6	82,0	64,0	
1999 Jul	72,3	72,7	75,1	69,9	75,7	80,6	72,6	69,6	87,4	74,5	79,0	75,6	58,2	70,3	47,3	77,1	61,8	
Aug	74,3	75,1	81,9	65,9	73,7	81,6	74,7	68,2	80,2	83,0	77,7	82,5	56,3	71,5	44,3	79,1	61,5	
Sep	75,9	76,9	67,4	63,6	72,8	85,2	81,0	69,6	80,9	86,9	77,5	79,6	55,7	71,2	42,3	76,8	59,2	
Oct	74,5	75,6	72,1	64,3	65,8	82,5	82,7	70,9	77,4	78,5	77,3	89,0	56,7	71,1	43,9	71,1	59,4	
Nov	74,6	75,6	73,2	65,4	67,0	79,5	82,6	71,2	75,3	77,6	77,2	89,4	58,6	70,6	45,0	72,1	61,7	
Dec	76,4	77,9	72,4	66,3	67,4	81,0	89,9	71,1	73,5	80,4	76,9	91,8	54,7	70,5	45,3	66,1	59,8	
2000 Jan	:	:	71,0	66,4	68,0	84,8	93,7	72,0	72,8	:	77,4	90,5	54,9	64,7	45,6	67,1	61,1	
Feb	:	:	65,3	66,9	68,1	86,2	88,9	71,3	72,1	:	76,5	91,8	54,9	63,5	44,8	67,7	58,1	
Mar	:	:	71,2	65,4	69,5	85,8	89,3	69,9	70,6	:	76,2	77,4	56,9	62,9	44,5	66,2	59,2	
Apr	:	:	84,0	64,9	68,9	85,8	83,0	73,2	70,9	:	75,6	79,9	56,0	61,4	44,2	65,5	60,2	
May	:	:	77,3	66,5	68,7	83,4	74,8	70,6	72,9	:	75,6	71,2	54,6	60,6	44,1	63,8	59,6	
Jun	:	:	71,7	66,5	68,3	76,9	73,5	68,2	71,6	:	74,6	63,6	57,9	66,6	43,3	60,2	68,5	
Jul	:	:	75,8	:	66,1	75,8	71,3	67,0	87,4	:	:	:	56,3	71,1	43,8	57,2	:	
Aug	:	:	76,1	:	64,8	77,6	71,6	68,2	:	:	:	:	:	:	:	58,2	:	
Sep	:	:	:	:	:	:	:	66,6	:	:	:	:	:	:	:	:	:	

2204	Tiere and tierische Erzeugnisse										Animals and animal products				Animaux et produits animaux			
	Deflationierter Index										Deflated indices				Indices déflatés			
	1990 = 100										1990 = 100				1990 = 100			
	EU-15	EUR-11	B	DK	D	EL	E	F	IRL	I	L	NL	A	P	FIN	S	UK	
1996	81,6	79,5	77,1	78,1	76,9	76,7	86,9	80,4	89,7	87,2	70,1	77,9	63,0	65,8	56,2	75,4	100,6	
1997	80,0	79,6	79,2	77,5	77,8	75,0	88,2	81,5	83,1	84,3	70,1	79,3	63,8	64,3	54,4	74,3	86,1	
1998	73,3	73,9	69,5	65,0	70,9	74,1	79,2	79,2	78,9	80,5	67,5	69,4	58,4	57,6	52,7	74,5	70,9	
1999	68,9	69,2	62,5	60,7	66,4	75,0	72,7	75,8	73,4	76,7	65,5	61,4	56,0	54,1	50,9	68,6	67,5	
1999 Jul	69,7	69,4	57,4	63,8	69,8	77,7	72,7	75,8	73,4	73,2	65,5	61,6	57,4	57,4	50,2	66,2	72,3	
Aug	70,9	71,0	62,5	62,5	70,3	78,1	73,5	78,1	72,8	76,0	66,0	62,8	57,9	59,0	52,9	66,5	71,3	
Sep	71,6	72,2	64,4	63,6	70,8	76,5	74,9	79,2	73,4	78,2	67,7	64,0	58,4	59,5	53,5	66,4	69,1	
Oct	70,8	71,8	64,4	63,7	70,6	75,9	72,8	78,5	73,0	78,9	69,1	64,4	57,0	59,4	53,6	67,7	65,1	
Nov	71,0	71,7	65,1	63,1	71,2	75,4	72,2	77,8	73,8	79,0	69,8	64,2	56,6	59,0	53,9	66,1	67,0	
Dec	71,6	72,3	66,8	62,8	72,1	75,9	74,3	77,7	72,9	79,5	69,6	64,9	56,8	58,9	53,7	68,2	67,8	
2000 Jan	:	:	66,2	62,9	69,4	77,4	73,7	77,7	72,6	:	67,3	65,1	56,0	56,0	56,6	64,3	67,8	
Feb	:	:	68,0	62,7	72,2	77,4	76,1	77,1	73,5	:	65,9	69,0	57,3	58,6	56,1	63,9	68,6	
Mar	:	:	68,4	63,6	73,7	74,4	78,3	76,6	74,3	:	64,2	68,0	58,5	58,5	51,8	63,9	69,6	
Apr	:	:	66,5	65,6	73,8	75,6	77,9	75,3	75,3	:	62,9	65,7	58,3	59,0	51,4	64,2	67,9	
May	:	:	67,9	68,0	75,0	75,1	77,6	75,8	76,2	:	63,7	65,4	59,7	57,7	50,7	65,4	66,1	
Jun	:	:	69,8	68,5	75,3	75,0	77,4	75,9	76,9	:	63,3	66,6	59,7	57,9	51,0	67,8	67,3	
Jul	:	:	69,8	:	75,4	77,0	78,9	78,9	76,5	:	:	:	60,0	59,3	54,3	70,7	:	
Aug	:	:	71,4	:	76,1	77,6	77,7	80,5	:	:	:	:	:	:	:	71,6	:	
Sep	:	:	:	:	:	:	:	80,2	:	:	:	:	:	:	:	:	:	

Einkaufspreise landwirtschaftlicher Betriebsmittel
Purchase prices of the means of agricultural production
Prix d'achat des moyens de production



2301 Input insgesamt (I+II) Input total (I+II) Input total (I + II)
 Nominaler Index Nominal indices Indices nominaux
 1990 = 100 1990 = 100 1990 = 100

	EU-15	EUR-11	B	DK	D	EL	E	F	IRL	I	L	NL	A	P	FIN	S	UK
1996	116,9	114,1	104,8	102,0	108,9	195,6	119,2	108,9	105,6	130,9	110,0	108,3	110,8	114,0	88,4	121,1	122,2
1997	118,0	115,6	106,9	104,5	110,7	201,0	122,3	110,7	109,0	131,6	111,0	108,6	113,8	111,0	90,0	123,4	117,9
1998	115,6	113,6	102,7	103,4	107,1	203,6	121,8	108,3	106,1	130,2	110,3	106,7	112,4	109,4	89,1	122,0	111,1
1999	114,8	112,7	101,9	102,6	106,7	205,4	120,4	107,0	109,1	129,8	110,6	105,7	111,5	108,8	88,1	121,5	109,5
1999 Jul	114,0	111,9	102,6	102,8	103,9	205,6	121,1	106,7	105,6	129,7	109,5	104,3	110,8	103,8	87,7	121,7	108,8
Aug	114,5	112,5	103,4	102,3	104,4	206,2	123,2	106,9	109,7	129,8	110,1	104,4	111,2	107,1	87,8	122,1	108,9
Sep	114,2	112,2	102,3	101,5	104,3	206,7	121,2	107,2	110,0	129,8	110,3	104,6	112,1	106,6	87,8	121,7	109,1
Oct	114,3	112,4	102,4	101,9	104,2	206,9	121,2	107,4	109,8	129,8	110,7	105,3	112,1	106,6	87,7	121,7	109,2
Nov	114,8	112,7	103,1	102,2	104,6	209,8	121,2	107,8	110,0	130,5	110,3	105,5	112,8	106,6	89,0	122,1	109,4
Dec	115,6	113,5	104,0	102,5	105,9	213,2	122,5	108,2	110,7	131,1	110,4	105,7	113,0	106,6	89,5	122,8	109,6
2000 Jan	:	:	104,5	103,2	107,4	213,8	123,8	108,6	112,3	:	111,0	108,5	113,5	108,8	90,1	124,1	109,9
Feb	:	:	105,6	103,7	108,7	214,7	126,2	109,6	112,9	:	111,8	109,0	113,4	109,9	90,7	124,7	110,5
Mar	:	:	107,1	104,1	110,1	216,9	127,2	110,5	113,7	:	112,1	109,0	114,5	110,1	91,7	125,4	111,3
Apr	:	:	107,0	104,7	110,7	216,5	126,3	110,6	114,1	:	113,1	:	114,4	112,9	91,5	125,8	111,6
May	:	:	108,0	105,0	111,7	217,6	125,5	111,3	114,2	:	114,1	:	114,5	113,2	92,7	126,2	112,3
Jun	:	:	108,8	105,5	112,3	219,0	124,7	111,7	115,0	:	114,3	:	114,8	113,6	92,0	126,8	112,6
Jul	:	:	109,4	:	111,7	219,9	127,6	111,9	115,4	:	87,1	:	115,5	:	92,7	126,5	:
Aug	:	:	108,4	:	111,5	221,0	131,9	112,2	:	:	:	:	:	:	93,1	127,7	:
Sep	:	:	:	:	:	:	:	113,5	:	:	:	:	:	:	94,8	:	:

2302 Input insgesamt (I+II) Input total (I+II) Input total (I + II)
 Deflationierter Index Deflated indices Indices déflatés
 1990 = 100 1990 = 100 1990 = 100

	EU-15	EUR-11	B	DK	D	EL	E	F	IRL	I	L	NL	A	P	FIN	S	UK
1996	93,9	93,1	91,0	90,6	91,9	93,9	89,5	95,6	95,2	98,6	94,6	92,1	92,7	78,4	78,5	98,3	101,0
1997	92,9	92,7	91,4	90,8	91,7	91,4	90,0	96,1	93,3	97,1	94,1	90,3	94,1	75,0	78,9	99,6	94,4
1998	89,5	89,7	86,8	88,3	88,0	88,4	88,1	93,4	90,6	94,3	92,6	87,0	92,0	71,9	77,1	98,7	86,0
1999	87,6	88,0	85,2	85,9	87,0	87,3	85,1	91,8	89,2	92,4	92,0	84,4	90,8	70,0	75,3	97,8	83,6
1999 Jul	87,5	87,4	86,0	86,7	84,8	88,7	85,6	91,6	90,1	92,4	92,1	84,4	90,8	66,9	74,9	95,8	86,1
Aug	87,7	87,8	86,7	86,0	85,3	89,0	86,8	91,6	89,6	92,5	91,1	83,9	90,9	69,1	74,9	96,1	85,8
Sep	87,3	87,5	85,6	85,0	85,4	87,6	85,2	91,7	89,4	92,2	91,1	83,7	91,7	68,9	74,6	95,0	85,7
Oct	87,3	87,5	85,6	85,3	85,5	87,4	85,3	91,8	89,2	92,1	91,1	84,2	91,3	68,8	74,4	94,8	85,8
Nov	87,5	87,7	86,0	85,4	85,7	88,4	85,1	92,0	89,1	92,4	90,7	84,1	91,6	68,3	75,5	95,5	85,8
Dec	87,8	88,0	86,5	85,5	86,4	89,2	85,7	91,9	88,6	92,6	90,5	84,7	91,1	68,2	75,7	95,8	85,8
2000 Jan	:	:	86,7	86,1	87,3	90,7	86,3	92,3	90,2	:	91,5	87,2	91,8	69,7	76,3	97,3	86,9
Feb	:	:	87,2	86,1	88,0	91,5	87,8	93,0	89,9	:	91,2	87,1	91,0	70,6	76,3	97,3	87,0
Mar	:	:	88,0	85,8	89,0	90,1	88,1	93,3	90,0	:	91,0	86,1	91,8	70,6	76,6	97,3	87,5
Apr	:	:	87,8	86,2	89,5	89,4	87,1	93,4	89,7	:	91,2	:	91,9	71,6	76,2	97,8	87,4
May	:	:	88,3	86,1	90,4	89,6	86,4	93,9	89,1	:	92,0	:	92,0	71,3	76,9	97,5	87,8
Jun	:	:	88,6	86,1	90,3	90,7	85,6	93,9	89,3	:	90,9	:	91,9	71,2	76,0	98,0	87,8
Jul	:	:	88,9	:	89,4	92,7	87,1	94,2	89,6	:	70,0	:	92,8	:	76,9	98,3	:
Aug	:	:	88,0	:	89,4	93,0	89,7	94,3	:	:	:	:	:	:	77,3	99,2	:
Sep	:	:	:	:	:	:	:	94,8	:	:	:	:	:	:	77,8	:	:

Einkaufspreise landwirtschaftlicher Betriebsmittel

Purchase prices of the means of agricultural production

Prix d'achat des moyens de production



2303	Waren und Dienstleistungen des laufenden landwirtschaftlichen Verbrauchs (I) — 1990 = 100 ⁽¹⁾			Goods and services currently consumed in agriculture (I) 1990 = 100 ⁽¹⁾										Biens et services de consommation courante de l'agriculture (I) — 1990 = 100 ⁽¹⁾			
	EU-15	EUR-11	B	DK	D	EL	E	F	IRL	I	L	NL	A	P	FIN	S	UK
1996	92,2	91,0	89,4	88,6	89,8	94,6	88,7	94,4	92,7	97,0	91,1	90,9	87,5	73,4	75,9	96,6	101,0
1997	90,9	90,4	89,7	88,7	89,9	92,0	89,0	94,9	90,0	93,2	90,4	89,3	89,6	69,0	77,0	96,2	93,4
1998	86,4	86,5	84,4	85,5	85,0	87,8	86,4	91,6	86,1	89,1	87,4	84,8	86,0	65,4	73,9	96,5	83,9
1999	84,1	84,2	82,4	82,5	83,7	86,4	83,4	89,5	84,6	86,1	85,8	81,3	83,5	63,4	71,6	95,3	81,1
1999 Jul	84,0	83,8	83,2	83,3	82,1	87,7	84,2	89,2	85,4	86,0	86,8	80,8	83,1	59,6	71,0	93,4	83,4
Aug	84,3	84,3	84,1	82,5	82,7	88,1	85,6	89,2	84,9	86,2	86,2	80,4	83,5	62,2	71,0	93,8	83,1
Sep	84,0	84,0	82,8	81,3	82,8	86,9	84,7	89,3	84,8	85,6	86,4	80,3	84,8	61,9	70,7	92,7	83,0
Oct	83,8	83,8	82,8	81,7	82,7	86,6	83,1	89,5	84,8	85,5	86,1	81,0	84,3	61,8	70,5	92,4	83,1
Nov	84,0	84,0	83,3	81,9	83,0	87,9	83,0	89,7	84,7	86,2	85,5	81,0	85,0	61,4	71,8	93,1	83,2
Dec	84,5	84,5	83,8	82,0	84,1	89,1	83,6	89,8	84,4	86,6	85,4	81,6	84,7	61,3	72,2	93,6	83,2
2000 Jan	:	:	84,2	82,7	85,4	90,7	84,3	90,3	85,2	:	86,6	84,2	85,6	63,0	72,9	95,2	84,3
Feb	:	:	85,0	82,8	86,4	91,5	86,4	91,2	85,1	:	86,8	84,2	84,8	64,0	73,0	95,3	84,4
Mar	:	:	85,9	82,7	87,7	90,3	86,7	91,6	85,3	:	86,8	83,2	86,1	64,0	73,7	95,4	85,0
Apr	:	:	85,9	83,1	88,4	89,5	85,6	91,7	85,1	:	87,1	:	86,1	64,3	73,1	95,9	84,9
May	:	:	86,4	83,1	89,5	89,8	84,9	92,3	84,4	:	88,5	:	86,3	64,2	74,3	95,8	85,4
Jun	:	:	86,9	83,2	89,5	91,1	83,8	92,3	84,8	:	87,5	:	86,4	64,1	73,1	96,4	85,4
Jul	:	:	87,1	:	88,5	93,2	85,5	92,7	85,2	:	88,7	:	87,7	:	74,2	96,6	:
Aug	:	:	86,1	:	88,5	93,6	88,7	92,8	:	:	:	:	:	:	74,7	97,8	:
Sep	:	:	:	:	:	:	:	93,5	:	:	:	:	:	:	75,9	:	:

2304	Waren und Dienstleistungen landwirtschaftlicher Investitionen (II) - 1990 = 100 ⁽¹⁾			Goods and services contributing to agricultural investment (II) - 1990 = 100 ⁽¹⁾										Biens et services concourant aux investissements de l'agriculture (II) 1990 = 100 ⁽¹⁾			
	EU-15	EUR-11	B	DK	D	EL	E	F	IRL	I	L	NL	A	P	FIN	S	UK
1996	98,9	98,9	102,1	100,0	98,5	91,7	93,7	100,7	103,9	100,3	99,3	95,6	100,5	108,4	84,1	103,8	100,6
1997	99,0	99,0	103,2	100,4	97,5	89,7	95,4	100,9	104,9	101,1	99,2	93,3	100,6	111,5	83,0	104,3	100,3
1998	98,7	98,8	104,7	100,8	97,3	90,6	97,0	101,2	106,2	99,7	99,7	93,8	101,0	111,2	83,9	105,6	99,2
1999	98,4	98,4	105,3	101,0	97,4	90,3	94,3	101,7	105,3	98,9	100,4	94,0	101,5	110,3	83,4	105,9	98,9
1999 Jul	98,0	97,7	105,7	101,8	93,4	92,0	93,4	102,0	106,6	98,9	99,3	95,2	102,0	111,3	83,2	103,6	102,7
Aug	97,9	97,6	106,1	101,6	93,4	92,1	93,0	102,0	106,0	98,9	97,7	94,6	101,8	111,5	83,2	103,7	102,3
Sep	97,4	97,1	105,8	101,4	93,7	90,3	87,4	101,8	105,6	98,9	97,5	94,2	102,0	111,6	82,9	102,7	101,9
Oct	98,1	97,9	105,8	101,5	94,1	90,1	96,5	101,7	104,7	98,8	98,0	94,1	101,7	111,4	82,9	102,7	102,1
Nov	98,1	97,9	105,6	101,3	94,1	90,0	96,5	101,8	104,8	98,8	97,9	93,9	101,4	110,6	83,5	103,3	102,3
Dec	97,9	97,7	105,3	101,3	93,6	89,5	96,9	101,2	103,5	98,8	97,4	94,3	100,5	110,4	83,5	103,0	101,9
2000 Jan	:	:	105,0	101,4	93,4	90,8	96,5	101,2	107,7	:	98,1	96,5	100,9	110,7	83,6	104,4	102,6
Feb	:	:	102,9	100,9	93,1	91,4	95,1	100,9	107,1	:	97,1	95,9	100,1	111,1	83,3	104,0	102,5
Mar	:	:	102,8	100,1	93,0	89,3	95,3	100,7	106,5	:	96,7	94,9	100,1	110,9	82,8	103,4	102,7
Apr	:	:	101,8	100,0	93,2	88,9	95,0	100,8	106,2	:	96,8	:	100,4	116,0	82,9	104,0	102,6
May	:	:	101,7	99,6	93,3	88,8	94,5	100,7	105,7	:	96,8	:	100,5	114,9	82,6	103,4	102,5
Jun	:	:	101,3	99,2	92,7	89,4	95,5	100,7	105,1	:	95,5	:	100,1	114,4	82,4	103,5	102,4
Jul	:	:	101,8	:	92,3	91,1	95,3	101,1	105,3	:	44,5	:	100,4	:	82,6	104,1	:
Aug	:	:	101,9	:	92,5	91,1	95,0	100,5	:	:	:	:	:	:	82,8	104,0	:
Sep	:	:	:	:	:	:	:	100,7	:	:	:	:	:	:	82,0	:	:

(1) Deflationierter Index. / Deflated indices. / Indices déflatés.

Finanzstatistiken
Financial statistics
Statistiques financières

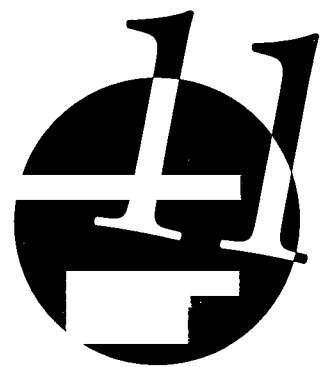

Wechselkurse Exchange rates Taux de changes



2401 Wechselkurs (Durchschnitt) Exchange rate (mean) Taux de change (moyenne)
1 EUR = ... (1) EUR 1 = ... (1) 1 EUR = ... (1)

	EUR-11	B	DK	D	EL	E	F	IRL	I	NL	A	P	FIN	S	UK	US	JP
1996	:	39,30	7,359	1,910	305,55	160,75	6,493	0,7934	1 959,0	2,140	13,43	195,76	5,828	8,515	0,8138	1,270	138,08
1997	:	40,53	7,484	1,964	309,36	165,89	6,613	0,7475	1 929,3	2,211	13,82	198,59	5,881	8,651	0,6923	1,134	137,08
1998	:	40,62	7,499	1,969	330,73	167,18	6,601	0,7862	1 943,6	2,220	13,85	201,70	5,983	8,916	0,6764	1,121	146,42
1999	:	40,34	7,436	1,956	325,76	166,39	6,560	0,7876	1 936,3	2,204	13,76	200,48	5,946	8,808	0,6587	1,066	121,32
1999 Aug	:	40,34	7,438	1,956	326,41	166,39	6,560	0,7876	1 936,3	2,204	13,76	200,48	5,946	8,752	0,6601	1,060	120,10
Sep	:	40,34	7,434	1,956	327,00	166,39	6,560	0,7876	1 936,3	2,204	13,76	200,48	5,946	8,634	0,6468	1,050	112,39
Oct	:	40,34	7,433	1,956	329,20	166,39	6,560	0,7876	1 936,3	2,204	13,76	200,48	5,946	8,727	0,6459	1,071	113,52
Nov	:	40,34	7,437	1,956	328,72	166,39	6,560	0,7876	1 936,3	2,204	13,76	200,48	5,946	8,633	0,6370	1,034	108,25
Dec	:	40,34	7,440	1,956	329,68	166,39	6,560	0,7876	1 936,3	2,204	13,76	200,48	5,946	8,586	0,6265	1,011	103,72
2000 Jan	:	40,34	7,444	1,956	331,07	166,39	6,560	0,7876	1 936,3	2,204	13,76	200,48	5,946	8,597	0,6183	1,010	106,53
Feb	:	40,34	7,445	1,956	333,18	166,39	6,560	0,7876	1 936,3	2,204	13,76	200,48	5,946	8,511	0,6147	0,983	107,64
Mar	:	40,34	7,447	1,956	333,89	166,39	6,560	0,7876	1 936,3	2,204	13,76	200,48	5,946	8,388	0,6106	0,964	102,59
Apr	:	40,34	7,451	1,956	335,22	166,39	6,560	0,7876	1 936,3	2,204	13,76	200,48	5,946	8,267	0,5980	0,947	99,92
May	:	40,34	7,457	1,956	336,60	166,39	6,560	0,7876	1 936,3	2,204	13,76	200,48	5,946	8,241	0,6015	0,906	98,09
Jun	:	40,34	7,461	1,956	336,64	166,39	6,560	0,7876	1 936,3	2,204	13,76	200,48	5,946	8,318	0,6293	0,949	100,71
Jul	:	40,34	7,459	1,956	336,86	166,39	6,560	0,7876	1 936,3	2,204	13,76	200,48	5,946	8,407	0,6230	0,940	101,39
Aug	:	40,34	7,458	1,956	337,27	166,39	6,560	0,7876	1 936,3	2,204	13,76	200,48	5,946	8,392	0,6071	0,904	97,76
Sep	:	40,34	7,463	1,956	338,60	166,39	6,560	0,7876	1 936,3	2,204	13,76	200,48	5,946	8,415	0,6077	0,872	93,11
Oct	:	40,34	7,447	1,956	339,46	166,39	6,560	0,7876	1 936,3	2,204	13,76	200,48	5,946	8,524	0,5893	0,855	92,74

2402 Wechselkurs (Durchschnitt) Exchange rate (mean) Taux de change (moyenne)
1 USD = ... USD 1 = ... 1 USD = ...

	EUR-11 ⁽²⁾	B/L	DK	D	EL	E	F	IRL	I	NL	A	P	FIN	S	UK	US	JP
1996	0,79	30,96	5,797	1,504	240,66	126,63	5,115	0,6249	1 542,8	1,686	10,58	154,20	4,591	6,706	0,6409	:	108,77
1997	0,88	35,79	6,607	1,734	273,12	146,46	5,838	0,6599	1 703,2	1,952	12,20	175,35	5,192	7,636	0,6106	:	120,88
1998	0,89	36,28	6,698	1,759	295,28	149,32	5,896	0,7022	1 735,9	1,982	12,37	180,14	5,343	7,954	0,6036	:	130,78
1999	0,94	37,90	6,986	1,838	306,13	156,33	6,163	0,7400	1 819,3	2,071	12,93	188,37	5,586	8,271	0,6183	:	113,77
1999 Aug	0,94	38,05	7,015	1,845	307,86	156,93	6,187	0,7428	1 826,2	2,078	12,98	189,09	5,608	8,254	0,6226	:	113,25
Sep	0,95	38,42	7,080	1,863	311,44	158,47	6,247	0,7501	1 844,1	2,099	13,11	190,94	5,663	8,223	0,6160	:	107,01
Oct	0,93	37,68	6,944	1,827	307,51	155,42	6,127	0,7357	1 808,7	2,059	12,85	187,27	5,554	8,152	0,6033	:	106,03
Nov	0,97	39,03	7,194	1,892	318,02	160,97	6,346	0,7619	1 873,2	2,132	13,31	193,96	5,752	8,351	0,6162	:	104,70
Dec	0,99	39,90	7,360	1,935	326,10	164,58	6,488	0,7790	1 915,2	2,180	13,61	198,30	5,881	8,493	0,6197	:	102,59
2000 Jan	0,99	39,94	7,371	1,937	327,93	164,75	6,495	0,7798	1 917,2	2,182	13,62	198,51	5,887	8,507	0,6096	:	105,55
Feb	1,02	41,02	7,572	1,989	338,83	169,21	6,671	0,8009	1 969,1	2,241	13,99	203,88	6,047	8,655	0,6250	:	109,45
Mar	1,04	41,83	7,723	2,028	346,24	172,54	6,802	0,8167	2 007,9	2,285	14,27	207,90	6,166	8,699	0,6332	:	106,38
Apr	1,06	42,61	7,870	2,066	354,12	175,76	6,929	0,8320	2 045,4	2,328	14,54	211,78	6,281	8,732	0,6316	:	105,53
May	1,10	44,54	8,233	2,159	371,60	183,69	7,242	0,8695	2 137,6	2,433	15,19	221,33	6,564	9,097	0,6639	:	108,28
Jun	1,05	42,50	7,861	2,061	354,70	175,31	6,912	0,8298	2 040,2	2,322	14,50	211,24	6,265	8,764	0,6630	:	106,11
Jul	1,06	42,94	7,939	2,082	358,54	177,09	6,982	0,8382	2 060,9	2,346	14,65	213,38	6,328	8,948	0,6631	:	107,90
Aug	1,11	44,62	8,250	2,164	373,09	184,06	7,256	0,8712	2 141,9	2,438	15,22	221,78	6,577	9,283	0,6716	:	108,12
Sep	1,15	46,27	8,559	2,243	388,36	190,84	7,523	0,9033	2 220,8	2,528	15,78	229,94	6,819	9,651	0,6970	:	106,76
Oct	1,17	47,19	8,712	2,288	397,11	194,64	7,674	0,9213	2 265,1	2,578	16,10	234,53	6,955	9,971	0,6892	:	108,45

(1) ECU vor 1999. Seit dem 1.1.99 sind die Wechselkurse der Länder der Eurozone (B/L, D, E, F, IRL, I, NL, A, P, FIN) gegenüber dem Euro unwiderruflich festgelegt. / ECU before 1999. From 1.1.99, the exchange rates for the euro-zone countries (B/L, D, E, F, IRL, I, NL, A, P, FIN) are fixed to the euro. / ECU avant 1999. À partir du 1.1.99, les taux de change pour les pays de la zone euro (B/L, D, E, F, IRL, I, NL, A, P, FIN) sont fixés par rapport à l'euro.

(2) Ab Januar 1999 sind die Daten in Euro angegeben. / Data are in euro from January 1999. / Les données se réfèrent à partir de janvier 1999.

Wechselkurse
Exchange rates
Taux de changes



2403	Nominaler effektiver Wechselkurs																	Index of nominal effective exchange rates																	Taux de change effectif nominal																			
	(Durchschnitt)																	(mean)																	(moyenne)																			
	1995 = 100																	1995 = 100																	1995 = 100																			
	EU-15	EUR-11	B/L	DK	D	EL	E	F	IRL	I	NL	A	P	FIN	S	UK	US	JP	EU-15	EUR-11	B/L	DK	D	EL	E	F	IRL	I	NL	A	P	FIN	S	UK	US	JP	EU-15	EUR-11	B/L	DK	D	EL	E	F	IRL	I	NL	A	P	FIN	S	UK	US	JP
1996 IV	108,41	101,88	97,15	99,04	97,45	100,36	100,40	100,23	105,44	113,35	97,20	97,87	101,14	98,22	111,26	108,50	107,48	84,28	105,99	98,19	95,40	97,81	95,53	99,49	98,20	98,43	107,59	112,03	95,56	96,83	100,24	96,72	106,49	114,91	112,79	80,91	104,46	96,05	94,57	97,29	94,49	98,03	97,52	97,44	104,67	111,18	94,77	96,29	99,09	95,00	104,48	118,11	114,39	83,15
1997 I	101,97	92,77	93,12	95,44	92,57	97,84	96,21	95,69	104,51	110,52	93,39	95,14	97,14	93,57	106,25	121,49	116,20	86,14	107,22	95,79	94,12	96,64	94,20	99,16	97,18	97,63	102,79	111,80	94,16	96,10	97,14	94,16	107,47	122,87	117,63	80,61	106,88	94,50	93,74	96,31	93,74	96,82	96,48	97,11	98,21	110,68	93,83	96,00	96,45	93,16	105,57	125,75	121,07	80,31
1998 I	111,46	97,21	94,62	97,21	95,12	91,66	97,31	98,29	100,12	112,21	94,62	96,90	97,07	94,12	108,46	126,35	123,13	75,81	115,02	99,95	95,57	98,74	96,46	94,65	98,30	99,59	101,13	113,74	95,43	97,73	97,87	95,51	105,33	125,79	126,08	73,60	116,57	102,59	96,50	100,26	97,01	95,03	99,22	100,75	101,95	114,06	96,43	98,58	99,25	97,03	101,16	121,64	120,61	84,23
1999 I	113,30	99,44	95,50	98,58	96,23	97,67	98,15	99,26	99,84	112,97	95,50	97,70	97,97	95,31	103,97	122,10	121,52	88,05	110,05	96,03	94,23	97,06	94,53	95,97	96,83	97,59	97,56	111,16	94,32	96,78	96,72	93,65	102,76	125,43	123,60	86,50	109,29	95,16	93,90	96,33	94,06	95,56	96,53	97,11	96,98	110,70	94,00	96,55	96,44	93,08	104,50	125,25	122,69	92,45
2000 I	108,51	93,57	93,23	95,44	93,26	94,40	95,95	96,23	95,81	108,91	93,38	96,13	95,83	92,24	104,47	128,01	121,00	100,80	106,29	91,06	92,26	94,08	91,97	92,62	94,97	94,95	94,07	108,54	92,47	95,44	94,87	90,98	104,76	130,77	123,57	100,47	102,58	88,51	91,38	92,82	90,58	90,88	94,04	93,68	92,63	107,07	91,65	94,62	94,09	89,73	106,34	129,77	127,41	103,51

2404	Realer effektiver Wechselkurs																	Index of real effective exchange rates																	Taux de change effectif réel																			
	(Durchschnitt)																	(mean)																	(moyenne)																			
	1995 = 100																	1995 = 100																	1995 = 100																			
	EU-15	EUR-11	B/L	DK	D	EL	E	F	IRL	I	NL	A	P	FIN	S	UK	US	JP	EU-15	EUR-11	B/L	DK	D	EL	E	F	IRL	I	NL	A	P	FIN	S	UK	US	JP	EU-15	EUR-11	B/L	DK	D	EL	E	F	IRL	I	NL	A	P	FIN	S	UK	US	JP
1996 IV	104,2	98,7	95,5	99,7	93,8	104,8	101,1	99,2	103,1	118,2	96,6	94,0	103,0	95,4	115,5	109,4	104,9	79,2	100,5	94,1	93,5	98,5	90,9	105,7	98,8	97,1	105,1	116,9	95,0	92,9	102,2	93,2	109,8	116,2	109,6	75,9	97,6	91,0	92,4	98,0	89,0	105,9	98,0	95,8	102,0	115,9	94,3	92,3	101,2	91,0	107,0	119,9	110,6	78,1
1997 I	93,9	86,8	90,7	96,2	86,3	107,1	96,7	93,7	101,5	114,9	92,9	91,1	99,3	89,2	108,3	123,9	111,9	81,2	93,9	86,8	90,7	96,2	86,3	107,1	96,7	93,7	101,5	114,9	92,9	91,1	99,3	89,2	108,3	123,9	111,9	81,2	97,3	88,5	91,3	97,4	87,0	109,5	97,8	95,1	99,4	115,9	93,6	91,8	99,5	89,4	109,3	126,0	112,8	76,1
1998 I	95,0	85,7	90,8	97,3	86,1	107,9	97,6	94,4	94,6	110,1	93,3	91,7	99,1	88,5	107,6	130,0	115,8	76,0	97,6	87,2	91,3	98,4	86,7	102,1	93,6	95,0	96,1	111,2	94,0	92,3	100,0	89,4	110,3	131,4	117,3	71,6	99,5	88,8	92,0	100,3	87,3	105,3	99,5	95,8	97,0	112,4	94,8	92,9	101,2	90,7	106,6	131,5	119,8	69,1
1999 I	99,7	90,5	92,6	102,3	88,2	106,3	103,4	96,4	97,9	113,0	95,9	93,7	103,2	92,2	101,6	127,8	114,4	78,3	96,0	87,1	91,4	101,0	86,4	108,1	99,1	94,6	95,2	111,1	95,2	92,8	102,5	90,6	103,6	128,8	115,1	80,9	92,4	83,7	89,9	99,9	84,5	106,0	97,7	92,6	94,4	109,0	94,3	91,9	101,8	89,1	101,6	132,8	117,0	78,4
2000 I	86,5	77,7	87,1	97,6	80,8	102,1	95,9	89,1	91,8	105,7	93,4	89,6	100,9	86,5	102,9	139,6	116,8	88,2	82,7	74,9	86,0	96,4	79,1	100,2	95,1	87,7	90,6	104,0	92,8	88,3	100,2	85,3	104,7	138,8	120,5	90,2	90,8	82,4	89,3	99,6	83,7	105,4	97,3	91,8	94,1	108,3	94,3	91,4	102,0	88,6	102,8	133,0	116,0	82,8

Zinssätze und Geldvolumen Interest rates and money supply Taux d'intérêt et masse monétaire



2501	Tagesgeldsatz (Durchschnitt) %		Day-to-day money rate (mean) %																	Taux de l'argent au jour le jour (moyenne) %	
	EU-15	EUR-11	BL	DK	D	EL	E	F	IRL	I	NL	A	P	FIN	S	UK	US	JP			
1996	:	4,04	:	3,89	3,27	13,31	7,64	3,73	5,22	9,10	2,89	3,19	7,37	3,63	6,29	5,88	5,30	0,47			
1997	:	3,98	:	3,53	3,18	12,93	5,48	3,24	6,08	7,02	3,07	3,27	5,83	2,86	4,21	6,54	5,46	0,48			
1998	:	3,09	:	4,11	3,41	12,58	4,33	3,36	5,77	5,23	3,21	3,36	4,34	3,26	4,24	7,24	5,35	0,37			
1999	3,28	:	:	3,10	:	10,41	:	:	:	:	:	:	:	:	3,14	5,34	4,97	0,06			
1999 Aug	2,97	2,44	:	2,83	:	10,28	:	:	:	:	:	:	:	:	3,00	4,91	5,07	0,03			
Sep	3,00	2,43	:	2,86	:	10,33	:	:	:	:	:	:	:	:	3,00	5,14	5,22	0,03			
Oct	3,09	2,50	:	2,86	:	10,62	:	:	:	:	:	:	:	:	3,00	5,32	5,20	0,02			
Nov	3,43	2,94	:	3,19	:	10,79	:	:	:	:	:	:	:	:	3,16	5,27	5,42	0,03			
Dec	3,55	3,04	:	3,12	:	9,83	:	:	:	:	:	:	:	:	3,35	5,57	5,30	0,02			
2000 Jan	3,59	3,04	:	3,15	:	9,40	:	:	:	:	:	:	:	:	3,35	5,80	5,45	0,02			
Feb	3,81	3,28	:	3,43	:	9,17	:	:	:	:	:	:	:	:	3,71	5,92	5,73	0,03			
Mar	4,00	3,51	:	3,65	:	9,09	:	:	:	:	:	:	:	:	3,85	5,95	5,85	0,02			
Apr	4,14	3,69	:	3,84	:	8,47	:	:	:	:	:	:	:	:	3,85	5,99	6,02	0,02			
May	4,33	3,92	:	3,97	:	8,65	:	:	:	:	:	:	:	:	3,85	6,04	6,27	0,02			
Jun	4,61	4,29	:	4,52	:	8,41	:	:	:	:	:	:	:	:	3,85	5,94	6,53	0,02			
Jul	4,62	4,31	:	4,69	:	7,99	:	:	:	:	:	:	:	:	3,85	5,92	6,54	0,02			
Aug	4,70	4,42	:	4,58	:	8,26	:	:	:	:	:	:	:	:	3,85	5,88	6,50	0,16			
Sep	4,84	4,59	:	4,91	:	7,91	:	:	:	:	:	:	:	:	3,85	5,88	6,52	0,25			
Oct	:	:	:	5,24	:	7,79	:	:	:	:	:	:	:	:	3,85	5,83	6,51	0,25			

2502	Referenzzinssatz der Zentralbank (Periodenende) (1) %		Central bank reference rate (end of period) (1) %																	Taux de référence de la Banque centrale (fin de période) (1) %	
	EU-15	EUR-11	BL	DK	D	EL	E	F	IRL	I	NL	A	P	FIN	S	UK	US	JP			
1996	:	:	:	3,50	3,00	:	6,25	3,15	6,05	7,05	2,50	3,00	6,70	3,00	4,10	6,00	5,25	0,50			
1997	:	:	:	3,75	3,30	:	4,75	3,30	6,75	6,16	3,30	3,20	5,31	3,25	4,35	7,25	5,50	0,50			
1998	:	:	:	3,95	3,00	12,25	3,00	3,00	4,00	2,40	3,00	3,00	3,00	3,00	3,40	6,25	4,75	0,50			
1999	:	3,00	:	3,30	:	10,75	:	:	:	:	:	:	:	:	3,25	5,50	5,50	0,50			
1999 Aug	:	2,50	:	2,85	:	12,00	:	:	:	:	:	:	:	:	2,90	5,00	5,25	0,50			
Sep	:	2,50	:	2,85	:	12,00	:	:	:	:	:	:	:	:	2,90	5,25	5,25	0,50			
Oct	:	2,50	:	2,85	:	11,50	:	:	:	:	:	:	:	:	2,90	5,25	5,25	0,50			
Nov	:	3,00	:	3,30	:	11,50	:	:	:	:	:	:	:	:	3,25	5,50	5,50	0,50			
Dec	:	3,00	:	3,30	:	10,75	:	:	:	:	:	:	:	:	3,25	5,50	5,50	0,50			
2000 Jan	:	3,00	:	3,30	:	9,75	:	:	:	:	:	:	:	:	3,25	5,75	5,50	0,50			
Feb	:	3,25	:	3,60	:	9,75	:	:	:	:	:	:	:	:	3,75	6,00	5,75	0,50			
Mar	:	3,50	:	3,85	:	9,25	:	:	:	:	:	:	:	:	3,75	6,00	6,00	0,50			
Apr	:	3,50	:	4,10	:	8,75	:	:	:	:	:	:	:	:	3,75	6,00	6,00	0,50			
May	:	3,75	:	4,10	:	8,75	:	:	:	:	:	:	:	:	3,75	6,00	6,50	0,50			
Jun	:	4,29	:	4,70	:	8,25	:	:	:	:	:	:	:	:	3,75	6,00	6,50	0,50			
Jul	:	4,30	:	4,70	:	8,25	:	:	:	:	:	:	:	:	3,75	6,00	6,50	0,50			
Aug	:	4,68	:	5,10	:	8,25	:	:	:	:	:	:	:	:	3,75	6,00	6,50	0,50			
Sep	:	4,65	:	5,60	:	7,50	:	:	:	:	:	:	:	:	3,75	6,00	6,50	0,50			
Oct	:	4,80	:	5,40	:	7,50	:	:	:	:	:	:	:	:	3,75	6,00	6,50	0,50			

(1) Seit 1.1.1999 werden die Zinssätze für die Eurozone von der Europäischen Zentralbank festgelegt. / From 1.1.1999 the rates for the euro-zone are set by the European Central Bank. / À partir du 1.1.1999, les taux pour la zone euro sont fixés par la Banque centrale européenne.

Zinssätze und Geldvolumen

Interest rates and money supply

Taux d'intérêt et masse monétaire



2503	Dreimonatsgeld (Durchschnitt)				Three—month money market rate (mean)									Taux d'intérêt du marché monétaire à 3 mois (moyenne)					
	EU-15	EUR-11	B	DK	D	EL	E	F	IRL	I	NL	A	P	FIN	S	UK	US	JP	
1996	5,1	4,8	3,2	3,9	3,3	13,8	7,5	3,9	5,4	8,7	3,0	3,3	7,4	3,6	5,9	6,0	5,5	0,6	
1997	4,6	4,2	3,4	3,7	3,3	12,8	5,4	3,5	6,0	6,8	3,3	3,5	5,7	3,2	4,5	6,8	5,7	0,6	
1998	4,5	3,8	3,5	4,1	3,5	14,0	4,2	3,6	5,5	4,9	3,4	3,6	4,3	3,6	4,3	7,3	5,5	0,8	
1999	3,5	3,0	:	3,4	:	10,1	:	:	:	:	:	:	:	:	3,3	5,5	5,4	0,2	
1999 Jul	3,2	2,7	:	3,2	:	9,8	:	:	:	:	:	:	:	:	3,2	5,2	5,3	0,1	
Aug	3,2	2,7	:	3,2	:	9,9	:	:	:	:	:	:	:	:	3,2	5,2	5,5	0,1	
Sep	3,3	2,7	:	3,2	:	9,8	:	:	:	:	:	:	:	:	3,2	5,4	5,6	0,1	
Oct	3,9	3,4	:	3,7	:	10,1	:	:	:	:	:	:	:	:	3,7	6,0	6,2	0,2	
Nov	4,0	3,5	:	3,8	:	10,7	:	:	:	:	:	:	:	:	3,7	5,9	6,1	0,3	
Dec	4,0	3,4	:	3,9	:	9,6	:	:	:	:	:	:	:	:	3,6	6,1	6,2	0,4	
2000 Jan	3,9	3,3	:	3,7	:	8,9	:	:	:	:	:	:	:	:	3,7	6,1	6,0	0,2	
Feb	4,1	3,5	:	3,9	:	8,5	:	:	:	:	:	:	:	:	4,1	6,2	6,1	0,1	
Mar	4,2	3,8	:	4,2	:	8,7	:	:	:	:	:	:	:	:	4,2	6,2	6,2	0,1	
Apr	4,4	3,9	:	4,3	:	8,5	:	:	:	:	:	:	:	:	4,1	6,3	6,3	0,1	
May	4,7	4,4	:	4,7	:	8,3	:	:	:	:	:	:	:	:	4,1	6,3	6,8	0,1	
Jun	4,8	4,5	:	5,1	:	8,2	:	:	:	:	:	:	:	:	4,0	6,2	6,8	0,1	
Jul	4,9	4,6	:	5,8	:	8,0	:	:	:	:	:	:	:	:	4,2	6,2	6,7	0,2	
Aug	5,1	4,8	:	5,7	:	7,9	:	:	:	:	:	:	:	:	4,1	6,2	6,7	0,3	
Sep	5,1	4,8	:	6,1	:	7,7	:	:	:	:	:	:	:	:	4,1	6,2	6,7	0,4	

2504	Leihzinssätze der Handelsbanken (Durchschnitt)				Commercial bank lending rate (mean)									Taux d'emprunt auprès des banques commerciales (moyenne)					
	EU-15	EUR-11	B	DK	D	EL	E	F	IRL	I	NL	A	P	FIN	S ⁽¹⁾	UK	US	JP	
1996	:	8,9	4,2	6,6	7,9	21,0	8,6	7,6	9,6	9,0	3,1	7,2	11,7	5,3	8,0	7,2	8,3	2,7	
1997	:	7,6	4,5	5,6	7,7	18,9	6,1	5,8	10,1	6,8	3,4	6,7	9,2	4,8	6,4	7,8	8,4	2,4	
1998	:	6,7	4,5	5,7	7,6	18,6	5,2	4,8	10,0	5,1	3,8	6,4	7,2	4,7	5,8	8,6	8,4	2,3	
1999	:	5,7	3,9	5,0	7,5	15,0	4,0	4,3	8,3	2,9	3,5	5,6	5,2	3,7	4,8	7,0	8,0	2,2	
1999 Jun	:	5,5	3,6	5,0	7,4	15,2	3,9	4,2	8,2	2,8	3,2	5,4	4,8	3,0	4,6	6,8	7,8	2,2	
Jul	:	5,4	3,8	:	7,3	15,0	3,8	3,8	8,2	2,7	3,2	5,4	4,7	3,5	:	6,8	8,0	2,1	
Aug	:	5,4	3,8	:	7,4	15,1	3,8	3,8	8,2	2,8	3,2	5,4	4,8	3,6	:	6,8	8,1	2,1	
Sep	:	5,4	3,9	4,8	7,4	15,0	3,4	3,8	8,2	2,7	3,2	5,4	4,9	3,2	4,6	6,8	8,2	2,1	
Oct	:	5,6	4,4	:	7,4	15,0	4,0	4,6	8,2	2,8	3,2	5,6	5,0	4,0	:	6,9	8,2	2,1	
Nov	:	5,7	4,3	:	7,5	15,2	3,9	4,6	8,4	2,9	3,8	5,7	5,0	4,3	:	6,9	8,4	2,1	
Dec	:	5,8	4,3	5,0	7,6	14,6	4,5	4,6	8,5	3,0	3,8	5,8	5,1	3,7	4,9	7,1	8,5	2,1	
2000 Jan	:	5,9	4,5	:	7,7	14,1	4,4	5,1	8,5	3,1	3,8	5,9	:	4,2	:	7,2	8,5	2,1	
Feb	:	6,0	4,6	:	7,8	13,7	4,4	5,1	8,5	3,2	4,0	6,0	:	4,4	:	7,4	8,7	2,1	
Mar	:	6,1	4,8	5,2	7,9	13,5	4,6	5,1	8,7	3,3	4,2	6,1	:	4,7	5,2	7,6	8,8	2,0	
Apr	:	6,2	5,0	:	8,1	12,8	4,8	5,4	8,9	3,4	4,2	6,3	:	4,7	:	7,6	9,0	2,0	
May	:	6,4	5,5	:	8,2	12,6	4,9	5,4	8,9	3,6	4,5	6,3	:	5,1	:	7,6	9,2	2,0	
Jun	:	6,6	5,4	5,8	8,4	12,5	5,5	5,4	9,3	3,8	5,0	6,4	:	5,3	5,1	7,6	9,5	2,0	
Jul	:	6,8	5,7	:	8,6	12,2	5,4	5,7	9,5	4,1	5,0	6,6	:	5,3	:	7,6	9,5	:	
Aug	:	6,8	5,9	:	8,7	12,1	5,7	5,7	9,5	4,2	5,0	6,6	:	5,6	:	7,6	:	:	

(1) Periodenende. / End of period. / Fin de période.

Zinssätze und Geldvolumen Interest rates and money supply Taux d'intérêt et masse monétaire



2505	Einlagenzinssätze der Handelsbanken (Durchschnitt) %										Commercial bank deposit rate (mean) %					Taux de dépôt auprès des banques commerciales (moyenne) %				
	EU-15	EUR-11	B	DK	D	EL	E	F	IRL	I	L	NL	A	P	FIN	S ⁽¹⁾	UK	US	JP	
1996	:	4,1	6,9	2,8	2,6	13,5	5,3	3,8	6,8	1,1	3,3	3,1	6,3	4,6	3,6	4,2	5,4	0,3		
1997	:	3,4	6,4	2,6	2,8	10,1	3,6	3,5	4,8	1,1	3,1	2,7	4,6	4,6	2,1	5,0	5,6	0,3		
1998	:	3,2	5,9	3,1	3,0	10,7	2,7	3,6	5,2	1,1	3,8	2,7	3,4	3,9	2,1	5,9	5,5	0,3		
1999	:	2,4	5,6	2,4	2,5	8,7	1,8	3,0	1,8	1,1	3,0	2,2	2,4	3,8	1,2	4,0	5,3	0,1		
1999 Jun	:	2,2	5,3	2,3	2,3	8,5	1,6	2,6	1,8	1,1	2,7	2,1	2,2	3,9	1,0	3,9	5,1	0,1		
Jul	:	2,2	5,9	:	2,3	8,4	1,6	2,7	1,8	1,1	2,8	2,0	2,3	3,9	:	3,8	5,2	0,1		
Aug	:	2,2	6,2	:	2,3	8,4	1,6	2,7	1,8	1,1	3,0	2,0	2,2	3,9	:	3,9	5,4	0,1		
Sep	:	2,3	6,2	2,2	2,3	8,4	1,7	2,7	1,4	1,1	3,0	2,0	2,3	3,8	1,1	3,9	5,5	0,1		
Oct	:	2,5	6,5	:	2,4	8,4	1,7	2,4	1,4	1,1	3,4	2,0	2,3	3,8	:	3,9	6,1	0,1		
Nov	:	2,6	6,5	:	2,8	8,4	1,9	2,6	1,8	1,1	3,3	2,2	2,5	3,8	:	4,0	6,0	0,1		
Dec	:	2,7	6,5	2,4	2,9	9,1	1,9	2,4	1,0	1,1	3,4	2,2	2,4	3,7	1,3	4,2	6,0	0,1		
2000 Jan	:	2,7	6,7	:	2,9	7,7	2,0	2,3	1,8	1,1	3,7	2,3	2,6	3,6	:	4,2	6,0	0,1		
Feb	:	2,8	6,8	:	2,9	7,0	2,0	2,6	1,8	1,1	3,7	2,3	2,4	3,6	:	4,3	6,0	0,0		
Mar	:	3,0	6,7	2,5	3,0	6,6	2,0	1,8	1,8	1,1	3,8	2,4	2,6	3,6	1,8	4,8	6,1	0,0		
Apr	:	3,0	6,8	:	3,1	6,3	2,2	1,9	1,4	1,1	3,8	2,5	2,6	3,4	:	4,8	6,3	0,0		
May	:	3,3	7,0	:	3,4	6,2	2,4	4,4	1,0	1,1	4,2	2,4	2,8	3,5	:	4,8	6,7	0,0		
Jun	:	3,5	7,0	2,9	3,7	5,1	2,5	4,5	1,4	1,1	4,0	2,6	3,0	2,6	1,8	4,5	6,7	0,0		
Jul	:	3,6	7,3	:	3,8	6,0	2,6	4,6	1,9	1,1	4,3	2,6	3,3	2,6	:	4,5	6,7	0,0		
Aug	:	3,7	7,1	:	3,8	5,9	2,6	4,8	1,9	1,1	4,4	2,9	3,2	2,7	:	4,5	6,7	0,0		

2506	Geldvolumen: M1 (Periodenende) T/T-12 % (2)										Money supply: M1 (end of period) T/T-12 % (2)					Disponibilités monétaires: M1 (fin de période) T/T-12 % (2)				
	EU-15	EUR-11	B	DK	D	EL	E	F	IRL	I	L	NL	A	P	FIN	S ⁽³⁾	UK	US	JP	
1996	10,4	7,4	5,0	:	12,4	12,7	6,9	0,8	16,4	1,2	9,5	13,3	5,4	10,3	16,4	5,3	8,9	-4,2	10,0	
1997	11,5	6,2	4,8	:	2,3	12,8	14,2	6,5	26,4	2,2	3,2	10,3	4,9	13,8	5,5	3,0	20,9	-0,7	8,9	
1998	7,5	9,5	13,5	:	11,1	12,8	15,7	3,1	26,0	10,2	12,7	11,8	9,6	17,6	4,8	5,1	7,7	2,1	6,1	
1999	13,7	10,3	:	:	:	34,9	:	:	:	:	:	:	:	:	:	12,0	10,4	2,3	11,8	
1999 Jul	13,4	14,1	:	:	:	29,0	:	:	:	:	:	:	:	:	:	8,0	8,4	2,2	12,1	
Aug	12,8	12,8	:	:	:	32,6	:	:	:	:	:	:	:	:	:	6,9	10,6	2,2	12,4	
Sep	13,7	12,8	:	:	:	39,9	:	:	:	:	:	:	:	:	:	9,1	8,4	1,5	12,7	
Oct	14,9	13,0	:	:	:	30,2	:	:	:	:	:	:	:	:	:	8,7	8,9	1,6	13,4	
Nov	14,0	11,8	:	:	:	41,8	:	:	:	:	:	:	:	:	:	9,1	8,5	1,3	12,2	
Dec	13,7	10,0	:	:	:	34,9	:	:	:	:	:	:	:	:	:	12,0	10,4	2,3	11,8	
2000 Jan	13,8	9,3	:	:	:	30,9	:	:	:	:	:	:	:	:	:	10,3	11,7	2,0	12,6	
Feb	14,2	10,7	:	:	:	22,7	:	:	:	:	:	:	:	:	:	9,1	11,5	1,0	12,2	
Mar	13,7	10,0	:	:	:	14,0	:	:	:	:	:	:	:	:	:	8,0	11,7	0,9	10,3	
Apr	15,8	11,4	:	:	:	20,3	:	:	:	:	:	:	:	:	:	8,4	13,4	0,9	11,8	
May	11,8	8,7	:	:	:	16,0	:	:	:	:	:	:	:	:	:	7,3	15,5	0,2	9,9	
Jun	9,6	7,1	:	:	:	17,2	:	:	:	:	:	:	:	:	:	6,9	13,0	0,3	8,8	
Jul	10,7	6,9	:	:	:	12,3	:	:	:	:	:	:	:	:	:	6,0	14,2	0,5	7,5	
Aug	10,7	7,1	:	:	:	7,2	:	:	:	:	:	:	:	:	:	5,7	12,0	0,1	6,3	
Sep	11,1	6,6	:	:	:	1,4	:	:	:	:	:	:	:	:	:	6,0	14,5	0,0	5,4	

(1) Periodenende. / End of period. / Fin de période.

(2) EURO (ab 1.1.1999)/ECU (bis zum 31.12.1998) -jährliche Daten; T/T-12%. Beim Wert für die EU-15 handelt es sich um eine Schätzung auf der Basis von konsolidierten EUR-11 Daten. / Euro (from 1.1.1999)/Ecu (up to 31.12.1998) -Annual data; T/T-12%. EU-15 is an estimate based on EUR 11 consolidated data. / Euro (à partir du 1.1.1999/Ecu (jusqu'au 31.12.1998) -Données annuelles; T/T-12%. EU-15 est une estimation basée sur les données de EUR 11 consolidées.

(3) S: M0; S: M0 / S: M0

Zinssätze und Geldvolumen

Interest rates and money supply

Taux d'intérêt et masse monétaire



2507	Geldvolumen: M2 (Periodenende) T/T-12 % (1)										Money supply: M2 (end of period) T/T-12 % (1)					Disponibilités monétaires: M2 (fin de période) T/T-12 % (1)				
	EU-15	EUR-11	B	DK	D	EL	E	F	IRL	I	L	NL	A	P	FIN	S	UK	US	JP	
	1996	8,4	4,9	:	7,2	4,6	:	7,0	3,6	:	4,0	-2,0	5,4	:	9,0	-2,1	:	9,6	4,6	3,1
1997	5,8	3,3	:	5,2	1,1	:	11,9	7,8	:	9,0	-4,5	8,1	:	6,6	2,9	:	5,1	5,7	3,5	
1998	4,8	6,1	:	2,9	9,3	:	14,5	4,3	:	5,6	6,1	:	8,4	4,4	:	:	5,7	8,8	4,4	
1999	7,8	5,5	:	4,1	:	:	:	:	:	:	:	:	:	:	:	:	3,2	6,0	2,6	
1999 Jul	7,3	7,7	:	3,1	:	:	:	:	:	:	:	:	:	:	:	:	3,8	7,9	4,0	
Aug	6,6	7,0	:	4,9	:	:	:	:	:	:	:	:	:	:	:	:	3,6	7,7	3,5	
Sep	7,4	6,9	:	2,2	:	:	:	:	:	:	:	:	:	:	:	:	2,1	7,1	3,3	
Oct	8,3	7,0	:	2,0	:	:	:	:	:	:	:	:	:	:	:	:	2,3	6,6	3,6	
Nov	8,0	6,4	:	6,3	:	:	:	:	:	:	:	:	:	:	:	:	2,4	6,1	2,9	
Dec	7,8	5,2	:	4,1	:	:	:	:	:	:	:	:	:	:	:	:	3,2	6,0	2,6	
2000 Jan	7,3	4,1	:	0,8	:	:	:	:	:	:	:	:	:	:	:	:	3,6	5,9	2,6	
Feb	7,8	5,2	:	2,1	:	:	:	:	:	:	:	:	:	:	:	:	4,1	5,6	2,1	
Mar	7,8	5,0	:	3,9	:	:	:	:	:	:	:	:	:	:	:	:	5,1	6,0	1,9	
Apr	8,8	5,5	:	-0,9	:	:	:	:	:	:	:	:	:	:	:	:	6,0	6,4	2,9	
May	6,4	4,6	:	1,5	:	:	:	:	:	:	:	:	:	:	:	:	6,7	5,6	2,2	
Jun	5,8	4,2	:	3,0	:	:	:	:	:	:	:	:	:	:	:	:	7,1	5,5	1,9	
Jul	6,2	3,7	:	0,5	:	:	:	:	:	:	:	:	:	:	:	:	7,2	5,4	2,0	
Aug	7,0	4,2	:	2,5	:	:	:	:	:	:	:	:	:	:	:	:	8,0	5,6	1,8	
Sep	7,8	4,3	:	3,8	:	:	:	:	:	:	:	:	:	:	:	:	9,7	6,0	1,9	

2508	Geldvolumen: M3 (2) (Periodenende) T/T-12 %										Money supply: M3 (2) (end of period) T/T-12 %					Disponibilités monétaires: M3 (2) (fin de période) T/T-12 %				
	EU-15	EUR-11	B	DK	D	EL	E	F	IRL	I	L	NL	A	P	FIN	S	UK	US	JP	
	1996	7,8	3,9	6,8	:	8,7	13,8	7,4	-3,3	15,9	:	1,3	6,0	1,8	8,8	-1,3	11,4	11,5	7,8	:
1997	7,4	4,2	6,1	:	3,6	23,3	4,3	2,0	22,1	:	6,1	5,6	1,2	6,2	8,8	1,3	10,0	9,1	:	
1998	3,9	4,6	9,8	:	7,3	15,5	1,1	2,7	17,3	:	10,9	11,7	6,4	7,8	2,4	2,1	7,9	11,0	:	
1999	9,3	7,2	:	:	:	12,8	:	:	:	:	:	:	:	:	:	9,9	2,4	8,3	:	
1999 Jul	5,8	5,9	:	:	:	16,0	:	:	:	:	:	:	:	:	:	4,5	1,7	8,8	:	
Aug	5,7	5,7	:	:	:	13,7	:	:	:	:	:	:	:	:	:	6,5	2,2	8,0	:	
Sep	7,2	6,0	:	:	:	15,4	:	:	:	:	:	:	:	:	:	7,3	1,2	7,4	:	
Oct	7,8	5,7	:	:	:	13,6	:	:	:	:	:	:	:	:	:	10,0	1,2	7,2	:	
Nov	8,5	6,1	:	:	:	16,3	:	:	:	:	:	:	:	:	:	7,4	2,6	7,6	:	
Dec	9,3	6,2	:	:	:	12,8	:	:	:	:	:	:	:	:	:	9,9	2,4	8,3	:	
2000 Jan	8,6	5,2	:	:	:	12,6	:	:	:	:	:	:	:	:	:	8,6	2,5	8,4	:	
Feb	9,1	6,1	:	:	:	11,9	:	:	:	:	:	:	:	:	:	9,1	3,7	7,9	:	
Mar	10,0	6,5	:	:	:	10,9	:	:	:	:	:	:	:	:	:	8,4	6,4	8,9	:	
Apr	11,5	6,6	:	:	:	15,0	:	:	:	:	:	:	:	:	:	9,9	6,8	9,1	:	
May	9,3	6,0	:	:	:	14,3	:	:	:	:	:	:	:	:	:	11,2	8,6	8,7	:	
Jun	8,6	5,4	:	:	:	14,9	:	:	:	:	:	:	:	:	:	6,1	9,5	8,8	:	
Jul	9,2	5,2	:	:	:	16,7	:	:	:	:	:	:	:	:	:	5,9	9,0	9,1	:	
Aug	9,9	5,6	:	:	:	16,4	:	:	:	:	:	:	:	:	:	4,4	9,9	9,7	:	
Sep	10,0	5,5	:	:	:	15,8	:	:	:	:	:	:	:	:	:	5,0	10,4	10,0	:	

(1) Euro (ab 1.1.1999)/Ecu (bis zum 31.12.1998) -jährliche Daten: T/T-1%. Beim Wert für die EU-15 handelt es sich um eine Schätzung auf der Basis von konsolidierten EUR-11 Daten. / Euro (from 1.1.1999)/Ecu (up to 31.12.1998) -Annual data: T/T-1 %. EU-15 is an estimate based on EUR-11 consolidated data. / Euro (à partir du 1.1.1999)/Ecu (jusqu'au 31.12.1998) -Données annuelles: T/T-1 %. EU-15 est une estimation basée sur les données de EUR-11 consolidées.

(2) E: ALP; P: L; UK: M4. / E: ALP; P: L; UK: M4. / E: ALP; P: L; UK: M4.

Aktienkurse und Rendite Share prices and yields Cours des actions et rendements



2601	Börsenkapitalisierung Mrd. EUR ⁽¹⁾										Market capitalisation Bn EUR ⁽¹⁾					Capitalisation boursière Mrd EUR ⁽¹⁾				
	EU-15	EUR-11	B	DK	D	EL	E	F	IRL	I	L	NL	A	P	FIN	S	UK	US	JP	
1999 May	6 674,3	3 888,9	173,2	82,0	1 049,1	110,3	345,6	944,4	58,2	502,0	30,8	543,7	30,9	50,3	160,8	241,1	2 352,0	13 459,8	4 574,9	
Jun	6 990,4	4 084,8	177,0	85,7	1 127,0	117,7	348,9	1 004,0	55,8	512,7	31,1	561,7	32,6	49,0	184,9	262,2	2 440,1	14 472,8	5 115,0	
Jul	7 035,1	3 991,4	170,1	91,9	1 090,5	138,6	337,7	988,0	67,4	483,4	28,6	559,8	31,5	49,6	184,8	316,5	2 496,7	13 867,0	5 625,8	
Aug	7 050,7	4 156,3	174,9	85,7	1 119,7	169,3	352,0	1 047,6	68,1	521,5	27,5	578,7	31,8	51,3	183,2	257,0	2 382,4	13 488,0	5 685,0	
Sep	6 993,0	4 017,5	167,6	91,2	1 011,5	194,5	343,7	1 051,4	64,5	523,9	26,4	555,6	31,3	50,6	190,8	259,6	2 430,2	13 270,5	6 172,0	
Oct	7 547,1	4 342,7	167,3	85,9	1 162,9	202,3	349,4	1 170,0	61,8	515,5	27,5	580,4	30,9	54,6	222,5	278,9	2 637,2	13 861,1	6 274,8	
Nov	8 079,3	4 787,1	176,1	91,2	1 227,9	209,6	388,9	1 302,4	66,7	609,3	30,8	616,8	31,3	60,8	276,0	307,7	2 683,8	14 509,5	6 852,7	
Dec	9 095,4	5 512,5	183,7	96,4	1 428,9	194,7	430,7	1 499,5	68,6	726,6	34,0	692,5	32,9	67,3	348,6	369,2	2 922,6	16 464,1	7 294,9	
2000 Jan	8 733,6	5 360,2	162,3	101,1	1 442,7	187,7	416,2	1 424,6	67,1	719,9	32,9	632,2	31,8	70,8	359,6	372,9	2 711,7	15 661,4	7 057,8	
Feb	9 813,2	6 015,5	162,4	108,9	1 613,5	187,7	473,7	1 584,2	69,1	871,1	37,8	697,0	31,5	82,9	392,3	525,9	2 975,1	16 316,5	7 145,8	
Mar	9 641,9	5 931,5	166,6	120,9	1 532,3	170,5	461,6	1 599,6	77,9	824,8	37,1	712,1	32,2	75,6	411,7	459,4	2 959,7	18 143,2	7 761,7	
Apr	9 790,7	6 058,2	168,0	118,6	1 655,8	146,3	481,6	1 602,1	74,3	806,4	35,6	707,8	31,6	71,1	423,9	463,1	3 004,4	17 090,6	7 281,1	
May	9 511,7	5 942,7	172,6	118,2	1 573,7	168,8	470,3	1 624,1	68,6	816,1	32,9	707,5	30,9	68,1	378,0	443,8	2 838,1	17 511,0	7 229,3	
Jun	9 424,6	5 114,4	176,6	110,5	1 535,3	146,6	462,6	1 644,8	66,4	820,7	34,5	723,5	31,0	74,3	365,5	455,5	2 776,8	17 233,8	7 408,8	
Jul	9 669,6	5 181,4	179,8	111,8	ni	137,6	501,5	1 713,7	:	822,8	52,8	721,3	31,4	72,7	329,9	508,7	2 907,3	17 370,4	6 661,6	

ni Data does not fit.

2602	Aktienkursindex (Durchschnitt) 1995 = 100 ⁽³⁾										Index of share prices (mean) 1995 = 100 ⁽³⁾					Indice du cours des actions (moyenne) 1995 = 100 ⁽³⁾				
	EU-15 ⁽²⁾	EUR-11 ⁽²⁾	B	DK	D	EL	E	F	IRL	I	L	NL	A	P	FIN	S	UK	US	JP	
1996	117,8	116,2	122,2	119,8	120,1	106,2	126,4	111,2	124,5	100,3	117,5	126,6	108,4	115,6	105,9	121,6	114,2	127,7	121,7	
1997	161,7	159,1	161,2	175,1	174,0	167,4	194,5	147,6	168,4	137,4	152,9	189,9	130,8	188,4	167,2	177,9	140,1	165,7	106,2	
1998	208,0	214,4	218,4	224,1	234,8	253,7	284,4	197,5	237,5	220,0	192,6	249,0	134,9	305,3	236,0	202,9	168,0	192,0	88,6	
1999	237,9	249,4	225,7	218,9	249,8	423,3	309,7	243,4	248,8	245,0	25,7	283,3	118,9	280,5	406,6	235,5	187,5	233,5	97,0	
1999 Aug	233,4	242,8	214,4	212,2	243,4	446,8	294,7	237,3	240,1	233,9	26,1	280,3	120,6	262,2	388,2	229,8	185,3	243,3	102,0	
Sep	238,1	250,1	223,4	220,9	248,3	511,9	300,4	247,9	238,6	241,8	26,2	287,7	117,8	262,6	401,5	238,9	182,5	238,4	101,2	
Oct	235,4	246,5	210,7	222,3	248,8	484,4	292,9	248,9	232,7	234,4	25,6	276,3	113,4	271,9	423,5	242,1	181,2	231,3	102,0	
Nov	255,1	268,1	228,8	240,1	269,3	466,6	323,9	275,2	236,5	241,2	28,0	298,6	116,9	281,8	522,7	273,3	193,6	241,6	106,4	
Dec	275,7	295,4	225,4	254,6	297,2	458,7	353,4	299,4	243,3	271,0	31,8	318,6	117,4	310,6	679,2	313,5	200,5	250,2	106,3	
2000 Jan	280,3	309,0	212,8	259,0	323,4	453,5	340,4	302,8	245,7	281,7	34,4	323,0	119,3	324,8	748,7	334,3	193,1	252,1	109,3	
Feb	290,0	330,8	196,9	273,1	351,9	454,4	371,0	327,4	248,3	318,9	38,4	328,8	110,8	367,9	827,0	375,3	184,4	234,6	113,6	
Mar	305,0	346,4	194,3	297,0	365,3	453,0	380,7	341,1	267,6	335,9	40,5	337,6	106,0	375,8	890,9	400,8	195,2	233,3	114,5	
Apr	294,7	328,7	202,7	283,1	343,9	429,3	353,4	333,1	270,9	308,9	39,0	329,8	113,6	337,4	823,6	368,2	188,4	243,5	112,6	
May	294,2	328,8	201,1	291,0	335,8	424,1	336,3	339,2	261,1	315,1	37,3	331,7	114,9	324,4	851,9	371,2	183,9	235,5	98,3	
Jun	295,8	333,2	203,7	295,6	335,9	398,4	329,0	349,9	245,6	307,2	35,9	340,8	115,6	333,3	863,2	369,1	192,6	235,5	97,9	
Jul	297,0	332,4	211,5	308,1	336,3	371,8	332,3	348,1	251,0	326,7	38,7	340,5	112,8	331,6	824,2	367,7	192,0	237,3	97,9	
Aug	298,9	329,5	220,6	325,6	337,8	351,4	335,7	351,0	263,2	325,0	38,3	344,7	118,6	325,3	696,1	351,4	193,4	245,1	94,2	
Sep	298,3	328,1	212,7	337,4	328,6	387,9	342,7	350,5	273,2	325,5	37,2	339,0	118,5	328,1	735,2	356,0	192,3	244,0	93,5	
Oct	290,1	311,5	213,9	349,7	314,2	368,3	327,1	331,0	283,0	316,1	35,9	331,0	113,2	307,3	641,3	322,6	187,8	232,2	88,4	

(1) Vor dem 1.1.1999 in ECU. / ECU before 1.1.1999. / ECU avant 1.1.1999.

(2) Ohne Luxemburg, aber mit Norwegen und Schweiz. / Excluding Luxembourg, including Norway and Switzerland. / Luxembourg exclus, Norvège et Suisse inclus.

(3) Bis 12/98: "indices des actions" basis 2/10/1985 = 1000. Ab 1/99 "Lux X" Basis: 4/01/99 = 1000. / Until 12/98: "indices des actions" base 2/10/1985 = 1000. From 1/99 "Lux X" Basis: 4/01/99 = 1000. / Jusqu'à 12/98: "indices des actions" base 2/10/1985 = 1000. A partir du 1/99 "Lux X" Basis: 4/01/99 = 1000.

Aktienkurse und Rendite

Share prices and yields

Cours des actions et rendements



2603	Anleihen des öffentlichen Sektors, Rendite %										Yield on fixed interest government bonds %					Obligations du secteur public, rendement %				
	EU-15	EUR-11	B	DK	D	EL	E	F	IRL	I	L	NL	A	P	FIN	S	UK	US	JP	
1996	7,5	7,2	6,5	7,2	6,2	14,4	8,7	6,3	7,3	9,4	6,3	6,2	6,3	8,6	7,1	8,0	7,9	6,5	3,0	
1997	6,2	6,0	5,8	6,3	5,6	9,9	6,4	5,6	6,3	6,9	5,6	5,6	5,7	6,4	6,0	6,6	7,1	6,4	2,2	
1998	4,9	4,7	4,8	4,9	4,6	8,5	4,8	4,6	4,8	4,9	4,7	4,6	4,7	4,9	4,8	5,0	5,6	5,3	1,3	
1999	4,7	4,7	4,8	4,9	4,5	6,3	4,7	4,6	4,7	4,7	4,7	4,6	4,7	4,8	4,7	5,0	5,0	5,6	1,8	
1999 Jul	4,9	4,9	4,9	5,1	4,7	6,4	4,9	4,8	4,9	4,9	4,9	4,8	4,9	5,0	4,9	5,3	5,3	5,8	1,7	
Aug	5,1	5,1	5,2	5,4	4,9	6,7	5,2	5,0	5,2	5,1	5,2	5,0	5,1	5,2	5,2	5,5	5,3	5,9	1,9	
Sep	5,3	5,2	5,3	5,6	5,0	6,6	5,3	5,2	5,3	5,3	5,3	5,2	5,3	5,4	5,3	5,7	5,6	5,9	1,8	
Oct	5,5	5,5	5,6	5,8	5,3	7,0	5,6	5,4	5,6	5,5	5,5	5,4	5,5	5,6	5,6	5,9	5,8	6,1	1,8	
Nov	5,2	5,2	5,3	5,4	5,0	6,6	5,3	5,2	5,3	5,2	5,3	5,2	5,3	5,4	5,3	5,6	5,2	6,0	1,8	
Dec	5,3	5,3	5,4	5,5	5,2	6,4	5,4	5,3	5,4	5,4	5,3	5,3	5,4	5,5	5,4	5,6	5,4	6,3	1,7	
2000 Jan	5,7	5,7	5,8	5,9	5,5	6,6	5,8	5,7	5,8	5,8	5,6	5,7	5,8	5,8	5,8	6,0	5,8	6,7	1,7	
Feb	5,7	5,7	5,8	5,8	5,5	6,5	5,7	5,6	5,8	5,7	5,7	5,7	5,8	5,8	5,7	5,9	5,6	6,5	1,8	
Mar	5,5	5,5	5,6	5,6	5,3	6,2	5,6	5,4	5,6	5,6	5,6	5,5	5,6	5,6	5,5	5,5	5,3	6,3	1,8	
Apr	5,4	5,4	5,5	5,6	5,2	6,1	5,4	5,3	5,5	5,5	5,4	5,4	5,5	5,6	5,5	5,4	5,3	6,0	1,8	
May	5,5	5,5	5,7	5,8	5,4	6,2	5,6	5,5	5,6	5,7	5,6	5,5	5,7	5,7	5,6	5,3	5,4	6,4	1,7	
Jun	5,3	5,4	5,5	5,7	5,2	6,1	5,4	5,3	5,4	5,5	5,4	5,3	5,5	5,5	5,4	5,1	5,2	6,1	1,7	
Jul	5,4	5,4	5,6	5,8	5,3	6,1	5,5	5,4	5,5	5,6	5,6	5,4	5,6	5,6	5,5	5,3	5,2	6,0	1,7	
Aug	5,4	5,4	5,6	5,6	5,2	6,0	5,5	5,4	5,5	5,6	5,5	5,4	5,5	5,6	5,4	5,3	5,3	5,8	1,8	
Sep	5,4	5,5	5,6	5,7	5,3	6,0	5,6	5,4	5,5	5,6	5,6	5,4	5,6	5,6	5,5	5,3	5,4	5,8	1,9	

Zahlungsbilanz
Balance of payments
Balance des paiements



Zahlungsbilanz Balance of payments Balance des paiements



2701 Leistungsbilanz Current account Compte des transactions courantes

	EXTRA-EU-15			EXTRA-EUR-11		
	Einnahmen Credit Crédit	Ausgaben Debit Débit	Saldo Net Solde	Einnahmen Credit Crédit	Ausgaben Debit Débit	Saldo Net Solde
1999 I	279 165	286 166	-7 002	311 700	312 900	-1 200
II	312 690	306 171	6 519	335 200	330 500	4 700
III	320 197	318 550	1 647	331 000	333 800	-2 800
IV	343 867	345 737	-1 869	357 800	364 100	-6 300
2000 I	339 394	360 727	-21 335	359 500	367 400	-7 900
II	381 754	392 254	-10 500	387 700	394 200	-6 500

2702 Waren Goods Biens

	EXTRA-EU-15			EXTRA-EUR-11		
	Einnahmen Credit Crédit	Ausgaben Debit Débit	Saldo Net Solde	Einnahmen Credit Crédit	Ausgaben Debit Débit	Saldo Net Solde
1999 I	164 140	163 355	785	183 900	167 200	16 700
II	179 279	171 860	7 419	198 100	175 400	22 700
III	188 194	182 302	5 893	205 400	182 200	23 200
IV	207 112	202 131	4 981	227 100	206 300	20 800
2000 I	202 653	211 807	-9 153	221 200	211 900	9 300
II	222 361	227 921	-5 560	239 000	224 400	14 600

2703 Dienstleistungen Services Services

	EXTRA-EU-15			EXTRA-EUR-11		
	Einnahmen Credit Crédit	Ausgaben Debit Débit	Saldo Net Solde	Einnahmen Credit Crédit	Ausgaben Debit Débit	Saldo Net Solde
1999 I	53 069	54 197	-1 130	52 400	57 600	-5 200
II	62 237	57 734	4 504	61 700	61 400	300
III	67 670	63 064	4 605	64 200	67 100	-2 900
IV	63 556	62 827	730	63 000	67 400	-4 400
2000 I	60 852	62 437	-1 585	58 500	63 900	-5 400
II	68 791	66 192	2 601	66 900	68 200	-1 300

Die Europäische Zentralbank (EZB) und Eurostat haben sich auf einen neuen Ansatz zur Erstellung der Zahlungsbilanzstatistiken der Eurozone und der Europäischen Union geeinigt. / The European Central Bank (ECB) and Eurostat have agreed on a common new approach for compiling the balance of payments statistics for the euro-zone and of the European Union. / NB: La Banque centrale européenne (BCE) et Eurostat ont décidé d'une nouvelle approche commune de calcul des statistiques de la balance des paiements pour la zone euro ainsi que pour l'Union européenne.

Seit Mai 1999 und in Übereinstimmung mit diesem neuen Ansatz deckt Eurostat (EZB) die vierteljährlichen EU-15 (Eurozone) Zahlungsbilanzen durch Zusammenfügung der erfaßten Transaktionen gegenüber den Nicht-EU (Eurozone) -Staaten ab. / From May 1999 onwards, and in line with this new approach, Eurostat (ECB) covers the quarterly EU-15 (euro-zone) balance of payments by aggregating the recorded transactions vis-à-vis countries outside the European Union (euro-zone). / A partir de mai 1999, et conformément à cette nouvelle approche de calcul, Eurostat (BCE) va couvrir la balance des paiements trimestrielle de l'Union européenne vis-à-vis des pays extérieurs à l'Union européenne (zone Euro).

Zahlungsbilanz
Balance of payments
Balance des paiements



eurostat

2704 Einkommen **Income** **Revenus**
Mio. EUR (*) Mio EUR (*) Mio ECU (*)

	EXTRA-EU-15			EXTRA-EUR-11			
	Einnahmen Credit Crédit	Ausgaben Debit Débit	Saldo Net Solde	Einnahmen Credit Crédit	Ausgaben Debit Débit	Saldo Net Solde	
1999 II	63 369	63 824	-455	60 900	69 300	-8 400	-8 400
III	56 489	60 124	-3 637	48 600	56 700	-8 100	-8 100
IV	64 532	65 989	-1 456	52 500	61 900	-9 400	-9 400
2000 I	66 840	72 078	-5 241	54 700	60 900	-6 200	-6 200
II	80 335	83 600	-3 266	67 000	73 200	-6 200	-6 200

2705 Laufende Übertragungen **Current transfers** **Transferts courants**
Mio. EUR (*) Mio EUR (*) Mio EUR (*)

	EXTRA-EU-15			EXTRA-EUR-11			
	Einnahmen Credit Crédit	Ausgaben Debit Débit	Saldo Net Solde	Einnahmen Credit Crédit	Ausgaben Debit Débit	Saldo Net Solde	
1999 II	7 804	12 754	-4 951	14 500	24 500	-10 000	-10 000
III	7 845	13 058	-5 212	12 800	27 900	-15 100	-15 100
IV	8 667	14 793	-6 128	15 100	28 800	-13 700	-13 700
2000 I	9 050	14 405	-5 355	25 200	30 700	-5 500	-5 500
II	10 267	14 543	-4 276	14 900	28 400	-13 500	-13 500

(*) Vor dem 1.1.1999 ECU. / ECU before 1.1.1999. / ECU avant 1.1.1999.

Die Europäische Zentralbank (EZB) und Eurostat haben sich auf einen neuen Ansatz zur Erstellung der Zahlungsbilanzstatistiken der Eurozone und der Europäischen Union geeinigt. / The European Central Bank (ECB) and Eurostat have agreed on a common new approach for compiling the balance of payments statistics for the euro-zone and of the European Union. / NB: La Banque centrale européenne (BCE) et Eurostat ont décidé d'une nouvelle approche commune de calcul des statistiques de la balance des paiements pour la zone euro ainsi que pour l'Union européenne.

Seit Mai 1999 und in Übereinstimmung mit diesem neuen Ansatz deckt Eurostat (EZB) die vierteljährlichen EU-15 (Eurozone) Zahlungsbilanzen durch Zusammenfügung der erfaßten Transaktionen gegenüber den Nicht-EU (Eurozone) -Staaten ab. / From May 1999 onwards, and in line with this new approach, Eurostat (ECB) covers the quarterly EU-15 (euro-zone) balance of payments by aggregating the recorded transactions vis-à-vis countries outside the European Union (euro-zone). / À partir de mai 1999, et conformément à cette nouvelle approche de calcul, Eurostat (BCE) va couvrir la balance des paiements trimestrielle de l'Union européenne vis-à-vis des pays extérieurs à l'Union européenne (zone Euro).

Zahlungsbilanz
Balance of payments
Balance des paiements



	Verkehr		Transport																	Transport	
	Einnahmen		credit																	crédit	
	Mio. EUR (*)		Mio EUR (*)																	Mio EUR (*)	
	EU-15	EUR-11	B/L	DK	D	EL	E	F	IRL	I	NL	A	P	FIN	S	UK	US	JP			
1998 I	26 811	20 266	2 106	1 535	3 858	391	1 354	4 465	210	2 215	4 336	967	313	442	900	3 719	9 921	4 691			
II	30 347	22 607	2 218	1 698	4 526	508	1 739	4 709	286	2 502	4 774	1 006	375	472	1 103	4 431	10 234	4 673			
III	31 776	23 341	2 259	1 651	4 892	507	1 824	4 646	328	2 516	4 899	1 085	408	484	1 154	5 123	10 826	4 846			
IV	29 710	22 685	2 194	1 630	4 996	528	1 553	4 978	229	2 262	4 716	979	333	445	1 004	3 863	9 661	4 787			
1999 I	26 962	20 168	2 087	1 534	3 755	717	1 432	4 309	255	2 067	4 715	905	271	372	875	3 668	9 816	4 834			
II	30 631	22 520	2 223	1 483	4 712	1 101	1 792	4 570	332	2 304	4 844	969	354	420	1 091	4 436	11 136	5 180			
III	32 780	23 670	2 362	1 662	4 985	1 346	2 052	4 783	399	2 381	4 771	1 108	385	444	1 057	5 045	12 315	5 634			
IV	33 332	24 390	2 654	1 777	5 435	1 695	1 794	5 054	310	2 451	4 840	1 069	350	433	1 074	4 396	12 270	:			
2000 I	30 384	21 791	2 442	1 882	4 276	1 691	1 768	4 099	285	2 099	5 014	1 079	273	456	977	4 043	:	:			

	Verkehr		Transport																	Transport	
	Ausgaben		debit																	débit	
	Mio. EUR (*)		Mio EUR (*)																	Mio EUR (*)	
	EU-15	EUR-11	B/L	DK	D	EL	E	F	IRL	I	NL	A	P	FIN	S	UK	US	JP			
1998 I	27 700	20 435	1 596	1 543	4 968	240	1 465	4 320	482	2 909	3 146	673	406	470	733	4 749	10 471	6 407			
II	30 141	22 054	1 621	1 600	5 535	286	1 789	4 669	505	3 068	3 263	700	439	465	849	5 352	11 686	6 071			
III	31 427	23 148	1 710	1 562	6 014	284	1 934	4 687	470	3 280	3 428	754	419	452	779	5 654	12 117	6 680			
IV	29 546	22 263	1 686	1 565	5 946	332	1 757	4 499	524	2 907	3 356	674	448	466	719	4 667	10 599	6 205			
1999 I	27 581	20 314	1 448	1 478	4 905	271	1 458	4 306	524	2 893	3 290	610	421	459	713	4 805	10 922	6 224			
II	30 009	22 095	1 591	1 427	5 607	519	1 791	4 561	545	3 022	3 320	676	486	496	841	5 127	13 256	6 731			
III	32 122	23 233	1 751	1 516	5 984	698	2 092	4 551	551	3 050	3 536	714	486	518	871	5 804	14 595	7 759			
IV	33 319	24 555	2 019	1 624	6 414	775	1 953	5 035	616	3 105	3 609	729	524	551	934	5 431	13 734	:			
2000 I	31 878	22 663	2 045	1 815	5 612	897	1 843	4 122	589	3 250	3 471	698	510	523	828	5 675	:	:			

	Verkehr		Transport																	Transport	
	Saldo		net																	solde	
	Mio. EUR (*)		Mio EUR (*)																	Mio EUR (*)	
	EU-15	EUR-11	B/L	DK	D	EL	E	F	IRL	I	NL	A	P	FIN	S	UK	US	JP			
1998 I	-889	-169	510	-8	-1 110	151	-111	145	-272	-694	1 190	294	-93	-28	167	-1 030	-550	-1 716			
II	206	553	597	98	-1 009	222	-50	40	-219	-566	1 511	306	-64	7	254	-921	-1 452	-1 398			
III	349	193	549	89	-1 122	223	-110	-41	-142	-764	1 471	331	-11	32	375	-531	-1 291	-1 834			
IV	164	422	508	65	-950	196	-204	479	-295	-645	1 360	305	-115	-21	285	-804	-938	-1 418			
1999 I	-619	-146	639	56	-1 150	446	-26	3	-269	-826	1 425	295	-150	-87	162	-1 137	-1 106	-1 390			
II	622	425	632	56	-895	582	1	9	-213	-718	1 524	293	-132	-76	250	-691	-2 120	-1 551			
III	658	437	611	146	-999	648	-40	232	-152	-669	1 235	394	-101	-74	186	-759	-2 280	-2 125			
IV	13	-165	635	153	-979	920	-159	19	-306	-654	1 231	340	-174	-118	140	-1 035	-1 464	:			
2000 I	-1 494	-872	397	67	-1 336	794	-75	-23	-304	-1 151	1 543	381	-237	-67	149	-1 632	:	:			

(*) Vor dem 1.1.1999 ECU. / ECU before 1.1.1999. / ECU avant 1.1.1999.

Zahlungsbilanz
Balance of payments
Balance des paiements



2715	Reisen Einnahmen Mio. EUR (*)																	Travel credit Mio EUR (*)		Voyages crédit Mio EUR (*)	
	EU-15	EUR-11	B/L	DK	D	EL	E	F	IRL	I	NL	A	P	FIN	S	UK	US	JP			
1998 I	30 790	24 944	1 161	492	3 364	780	5 046	5 195	327	4 329	1 263	3 142	835	282	702	3 872	18 373	837			
II	39 940	31 785	1 287	732	3 809	1 272	6 668	6 957	625	7 268	1 647	2 030	1 125	369	979	5 172	18 189	860			
III	52 624	40 722	1 400	1 045	4 218	2 391	8 812	8 548	895	10 118	1 698	2 798	1 738	497	1 231	7 235	21 156	866			
IV	34 399	27 020	1 021	619	3 585	1 078	6 140	6 045	469	4 925	1 473	2 015	1 039	308	826	4 856	16 786	784			
1999 I	33 241	26 849	1 510	495	3 369	1 185	5 744	5 626	411	4 404	1 323	3 334	880	248	750	3 962	18 215	722			
II	43 781	34 740	1 673	865	3 932	2 171	7 725	7 918	657	7 558	1 753	2 009	1 170	345	972	5 033	19 112	865			
III	55 994	42 732	1 848	1 205	4 424	3 244	9 821	9 508	909	9 332	1 804	2 919	1 655	512	1 262	7 551	24 256	789			
IV	38 968	30 336	1 579	820	3 969	1 697	7 192	6 522	433	5 422	1 710	2 071	1 109	329	904	5 211	20 277	:			
2000 I	36 295	28 885	1 750	665	3 463	1 484	6 043	6 116	371	4 653	1 697	3 484	1 046	262	850	4 411	:	:			

2716	Reisen Ausgaben Mio. EUR (*)																	Travel debit Mio EUR (*)		Voyages débit Mio EUR (*)	
	EU-15	EUR-11	B/L	DK	D	EL	E	F	IRL	I	NL	A	P	FIN	S	UK	US	JP			
1998 I	31 124	22 765	1 575	870	8 867	309	8 71	3 323	351	3 224	2 015	1 660	447	432	1 536	5 644	11 041	6 336			
II	38 314	27 523	2 094	1 008	10 982	331	1 060	3 877	567	3 510	2 150	2 344	466	473	1 777	7 675	14 189	5 982			
III	50 992	37 108	2 655	1 215	14 355	528	1 414	5 058	785	5 625	3 357	2 730	600	529	1 960	10 181	15 892	6 714			
IV	33 878	24 498	1 565	990	9 484	391	1 125	3 638	414	3 348	2 194	1 762	559	409	1 618	6 381	10 572	6 679			
1999 I	33 214	23 883	1 864	988	9 243	713	1 061	3 599	310	3 383	1 961	1 549	476	437	1 646	5 984	11 519	6 718			
II	41 969	29 452	2 464	1 115	11 719	858	1 163	4 290	667	3 659	2 389	2 135	482	484	1 826	8 718	15 630	6 747			
III	55 026	38 460	3 112	1 419	14 494	1 081	1 600	5 454	868	5 519	3 398	2 838	631	546	2 161	11 905	18 123	9 065			
IV	38 567	26 652	2 022	1 065	10 033	1 106	1 357	4 142	477	3 297	2 295	2 049	537	443	1 899	7 845	13 033	:			
2000 I	37 817	26 373	2 122	1 105	9 956	1 093	1 160	3 858	410	3 325	2 796	1 773	513	460	1 932	7 314	:	:			

2717	Reisen Saldo Mio. EUR (*)																	Travel net Mio EUR (*)		Voyages solde Mio EUR (*)	
	EU-15	EUR-11	B/L	DK	D	EL	E	F	IRL	I	NL	A	P	FIN	S	UK	US	JP			
1998 I	-334	2 179	-414	-378	-5 503	471	4 175	1 872	-24	1 105	-752	1 482	388	-150	-834	-1 772	7 332	-5 499			
II	1 626	4 262	-807	-276	-7 173	941	5 608	3 080	58	3 758	-503	-314	659	-104	-798	-2 503	4 000	-5 122			
III	1 632	3 614	-1 255	-170	-10 137	1 863	7 398	3 490	110	4 493	-1 659	68	1 138	-32	-729	-2 946	5 264	-5 848			
IV	521	2 522	-544	-371	-5 899	687	5 015	2 407	55	1 577	-721	253	480	-101	-792	-1 525	6 214	-5 895			
1999 I	27	2 966	-354	-493	-5 874	472	4 683	2 027	101	1 021	-638	1 785	404	-189	-896	-2 022	6 696	-5 996			
II	1 812	5 288	-791	-250	-7 787	1 313	6 562	3 628	-10	3 899	-636	-126	688	-139	-854	-3 685	3 482	-5 882			
III	968	4 272	-1 264	-214	-10 070	2 163	8 221	4 054	41	3 813	-1 594	81	1 024	-34	-899	-4 354	6 133	-8 276			
IV	401	3 684	-443	-245	-6 064	591	5 835	2 380	-44	2 125	-585	22	572	-114	-995	-2 634	7 244	:			
2000 I	-1 522	2 512	-372	-440	-6 493	391	4 883	2 258	-39	1 328	-1 099	1 711	533	-198	-1 082	-2 903	:	:			

(*) Vor dem 1.1.1999 ECU. / ECU before 1.1.1999. / ECU avant 1.1.1999.

Zahlungsbilanz Balance of payments Balance des paiements



	Sonstige Dienstleistungen				Other services											Autres services			
	Einnahmen				credit											crédit			
2718	Mio. EUR (*)				Mio EUR (*)											Mio EUR (*)			
	EU-15	EUR-11	B/L	DK	D	EL	E	F	IRL	I	NL	A	P	FIN	S	UK	US	JP	
1998 I	59 214	42 042	4 958	937	9 873	677	2 564	7 465	588	7 059	5 225	3 200	379	731	2 239	13 319	29 604	10 598	
II	58 056	41 063	4 699	919	9 693	696	2 542	7 965	557	6 678	5 395	2 481	385	668	2 294	13 084	30 093	8 280	
III	59 249	41 892	5 077	1 013	11 146	574	2 677	7 397	723	6 079	5 102	2 671	391	629	2 314	13 456	29 179	7 788	
IV	62 384	45 251	5 116	1 286	10 777	582	2 943	8 541	753	6 568	5 467	3 971	402	713	2 598	12 667	29 654	7 158	
1999 I	59 638	41 690	5 295	1 166	9 311	589	3 026	7 067	2 158	5 297	5 493	2 902	387	754	2 394	13 799	30 097	8 351	
II	63 879	44 666	5 364	1 199	10 900	581	3 120	7 297	2 584	5 078	5 641	3 509	409	764	2 554	14 879	32 300	7 961	
III	64 879	45 485	5 316	1 273	11 023	577	3 038	7 420	2 342	5 647	5 876	3 627	428	768	2 618	14 926	33 241	7 324	
IV	70 086	50 657	5 778	1 413	12 314	663	3 455	8 211	3 021	5 649	6 704	4 189	483	853	3 037	14 316	35 134	:	
2000 I	69 118	48 463	6 295	1 471	12 005	543	3 285	7 438	2 553	5 470	6 763	3 442	391	841	2 952	15 689	:	:	

	Sonstige Dienstleistungen				Other services											Autres services			
	Ausgaben				debit											débit			
2719	Mio. EUR (*)				Mio EUR (*)											Mio EUR (*)			
	EU-15	EUR-11	B/L	DK	D	EL	E	F	IRL	I	NL	A	P	FIN	S	UK	US	JP	
1998 I	55 397	46 636	3 960	738	12 446	300	3 356	6 550	3 081	7 952	4 773	2 945	681	892	2 226	5 497	15 900	13 652	
II	54 506	45 779	3 940	974	11 671	271	3 246	6 407	3 022	7 874	4 922	3 260	561	876	2 270	5 212	16 181	13 452	
III	54 255	45 789	3 943	746	12 553	280	3 368	6 434	3 455	7 052	4 955	2 777	533	719	2 090	5 350	16 417	11 038	
IV	60 647	50 843	4 416	1 247	13 383	348	3 569	6 570	4 192	8 192	5 166	3 962	607	786	2 395	5 814	16 564	12 179	
1999 I	58 831	49 060	4 443	745	13 557	521	3 778	6 270	4 585	6 688	5 448	2 890	556	845	2 523	5 982	16 901	11 635	
II	59 680	49 556	4 296	746	13 402	694	3 890	6 165	5 018	6 527	5 458	3 473	544	783	2 463	6 221	18 919	15 255	
III	60 076	50 009	4 370	988	13 904	673	4 033	6 048	4 770	6 458	5 269	3 789	623	745	2 480	5 926	19 217	11 385	
IV	67 986	57 448	5 046	967	17 000	812	4 424	5 933	5 568	7 258	5 955	4 760	605	899	2 788	5 971	19 844	:	
2000 I	66 592	55 317	5 256	1 262	16 131	740	4 588	5 759	4 840	7 042	5 995	4 208	628	870	3 265	6 008	:	:	

	Sonstige Dienstleistungen				Other services											Autres services			
	Saldo				net											solde			
2720	Mio. EUR (*)				Mio EUR (*)											Mio EUR (*)			
	EU-15	EUR-11	B/L	DK	D	EL	E	F	IRL	I	NL	A	P	FIN	S	UK	US	JP	
1998 I	3 817	-4 594	998	199	-2 573	377	-792	915	-2 493	-893	452	255	-302	-161	13	7 822	13 704	-3 054	
II	3 550	-4 716	759	-55	-1 978	425	-704	1 558	-2 465	-1 196	473	-779	-176	-208	24	7 872	13 912	-5 172	
III	4 994	-3 897	1 134	267	-1 407	294	-691	963	-2 732	-973	147	-106	-142	-90	224	8 106	12 762	-3 250	
IV	1 737	-5 592	700	39	-2 606	234	-626	1 971	-3 439	-1 624	301	9	-205	-73	203	6 853	13 090	-5 021	
1999 I	807	-7 370	852	421	-4 246	68	-752	797	-2 427	-1 391	45	12	-169	-91	-129	7 817	13 196	-3 284	
II	4 199	-4 890	1 068	453	-2 502	-113	-770	1 132	-2 434	-1 449	183	36	-135	-19	91	8 658	13 381	-7 294	
III	4 803	-4 524	946	285	-2 881	-96	-995	1 372	-2 428	-811	607	-162	-195	23	138	9 000	14 024	-4 061	
IV	2 100	-6 791	732	446	-4 686	-149	-969	2 278	-2 547	-1 609	749	-571	-122	-46	249	8 345	15 290	:	
2000 I	2 526	-6 854	1 039	209	-4 126	-197	-1 323	1 679	-2 287	-1 572	768	-766	-237	-29	-313	9 681	:	:	

(*) Vor dem 1.1.1999 ECU. / ECU before 1.1.1999. / ECU avant 1.1.1999.

Zahlungsbilanz
Balance of payments
Balance des paiements



	Leistungsbilanz und Vermögensübertragungen				Current and capital account credit										Compte courant et de capital crédit				
	Einnahmen — Mio. EUR (*)				Mio EUR (*)										Mio EUR (*)				
	EU-15	EUR-11	B/L	DK	D	EL	E	F	IRL	I	NL	A	P	FIN	S	UK	US	JP	
1998 I	768 015	585 294	59 463	17 672	159 573	5 165	42 892	106 915	17 531	84 878	67 597	23 820	10 335	12 290	28 445	131 439	278 414	158 699	
II	778 582	595 925	59 809	16 619	165 102	5 788	43 584	107 953	18 596	86 486	68 878	22 517	10 389	12 611	28 544	131 706	274 024	142 257	
III	762 604	579 516	57 197	17 533	160 676	6 980	43 160	101 348	19 702	84 556	66 546	23 113	11 122	12 096	26 809	131 766	259 651	142 612	
IV	778 136	599 921	59 163	17 183	166 399	6 754	42 910	108 784	20 528	82 721	70 904	24 763	11 165	12 584	28 907	125 371	260 023	140 458	
1999 I	763 074	585 387	60 056	17 406	159 527	6 810	44 187	105 675	22 911	77 656	69 081	24 417	10 222	11 655	28 190	125 281	263 770	147 045	
II	815 058	628 246	60 705	17 693	174 015	7 546	46 379	111 519	25 716	87 156	74 881	24 224	11 056	12 595	29 859	131 714	288 102	147 459	
III	812 805	616 653	62 083	18 100	167 828	9 533	45 544	107 939	26 884	84 816	71 717	25 506	11 581	12 755	29 457	139 062	298 070	157 230	
IV	884 248	672 352	68 840	20 881	185 993	8 859	50 109	116 262	30 416	87 713	78 810	27 780	11 511	14 918	33 137	149 019	:	:	
2000 I	893 932	675 055	72 177	19 782	190 763	9 484	50 135	115 819	28 448	85 695	78 792	27 640	11 524	14 062	33 083	156 528	:	:	

	Leistungsbilanz und Vermögensübertragungen				Current and capital account debit										Compte courant et de capital débit				
	Ausgaben — Mio. EUR (*)				Mio EUR (*)										Mio EUR (*)				
	EU-15	EUR-11	B/L	DK	D	EL	E	F	IRL	I	NL	A	P	FIN	S	UK	US	JP	
1998 I	750 581	568 408	57 113	18 095	161 297	6 083	40 535	97 465	17 620	83 249	64 419	24 039	11 539	11 132	26 311	131 684	:	137 893	
II	756 761	573 064	57 211	17 160	163 031	6 356	42 410	99 819	18 444	79 803	64 344	24 655	12 175	11 172	27 365	132 816	:	117 195	
III	732 360	555 007	54 727	16 638	163 861	6 423	40 976	91 467	18 651	75 628	63 696	24 576	11 332	10 093	24 873	129 419	325 646	120 528	
IV	760 085	581 942	55 856	18 799	166 978	6 649	44 308	98 661	20 082	79 942	67 031	25 904	12 740	10 440	26 911	125 784	:	113 715	
1999 I	754 567	572 002	56 939	16 640	164 192	7 843	43 254	95 594	22 796	77 501	63 970	24 726	11 917	11 113	27 101	130 981	:	130 951	
II	800 967	611 371	58 088	17 007	173 417	8 938	47 342	103 217	25 542	83 403	70 455	25 912	12 710	11 285	29 355	134 296	:	125 220	
III	809 037	608 796	59 975	17 353	177 601	9 739	47 007	98 261	26 777	79 854	67 983	27 619	12 823	10 896	27 986	145 163	:	134 858	
IV	877 602	664 301	65 740	19 697	190 417	11 031	54 027	107 606	29 679	87 799	73 634	29 374	13 992	12 033	32 611	149 962	414 841	:	
2000 I	892 261	666 669	68 642	19 254	193 869	11 928	52 405	106 067	28 055	87 023	75 614	28 124	14 808	12 062	31 362	163 048	:	:	

	Leistungsbilanz und Vermögensübertragungen				Current and capital account net										Compte courant et de capital solde				
	Saldo — Mio. EUR (*)				Mio EUR (*)										Mio EUR (*)				
	EU-15	EUR-11	B/L	DK	D	EL	E	F	IRL	I	NL	A	P	FIN	S	UK	US	JP	
1998 I	17 434	16 886	2 350	-423	-1 724	-918	2 357	9 450	-89	1 629	3 178	-219	-1 204	1 158	2 134	-245	-30 874	20 806	
II	21 821	22 861	2 598	-541	2 071	-568	1 174	8 134	152	6 683	4 534	-2 138	-1 786	1 439	1 179	-1 110	-46 518	25 062	
III	30 244	24 509	2 470	895	-3 185	557	2 184	9 881	1 051	8 928	2 850	-1 463	-210	2 003	1 936	2 347	-65 995	22 084	
IV	18 051	17 979	3 307	-1 616	-579	105	-1 398	10 123	446	2 779	3 873	-1 141	-1 575	2 144	1 996	-413	-52 223	26 743	
1999 I	8 507	13 385	3 117	766	-4 665	-1 033	933	10 081	115	155	5 111	-309	-1 695	542	1 089	-5 700	-52 932	16 094	
II	14 091	16 875	2 617	686	598	-1 392	-963	8 302	174	3 753	4 426	-1 688	-1 654	1 310	504	-2 582	-75 785	22 239	
III	3 768	7 857	2 108	747	-9 773	-206	-1 463	9 678	107	4 962	3 734	-2 113	-1 242	1 859	1 471	-6 101	-94 304	22 372	
IV	6 646	8 051	3 100	1 184	-4 424	-2 172	-3 918	8 656	737	-86	5 176	-1 594	-2 481	2 885	526	-943	-97 048	:	
2000 I	1 671	8 386	3 535	528	-3 106	-2 444	-2 270	9 752	393	-1 328	3 178	-484	-3 284	2 000	1 721	-6 520	:	:	

(*) Vor dem 1.1.1999 ECU. / ECU before 1.1.1999. / ECU avant 1.1.1999.

Zahlungsbilanz
Balance of payments
Balance des paiements



2724	Direktinvestitionen				Direct investment										Investissements directs				
	Saldo				net										solde				
	Mio. EUR (*)				Mio EUR (*)										Mio EUR (*)				
	EU-15	EUR-11	BL	DK	D	EL	E	F	IRL	I	NL	A	P	FIN	S	UK	US	JP	
1998 I	-9 694	-15 019	-687	2 529	-2 719	526	-478	-3 634	836	-2 414	-5 588	128	-33	-1 230	-1 706	4 776	-12 603	-6 282	
II	-3 837	-5 570	1 895	-391	-5 959	239	-1 285	896	1 075	-5 145	3 391	985	-575	-848	1 330	555	-20 677	-5 050	
III	-32 249	-19 522	-168	-125	-13 668	307	-3 194	-2 707	692	-1 172	496	-993	1 368	-176	-604	-12 305	2 822	-1 771	
IV	-102 142	-58 327	-6 704	239	-40 333	-79	-1 373	-5 787	-902	-1 283	917	1 484	-779	-3 567	-3 096	-40 879	79 730	-5 958	
1999 I	-8 900	-16 784	-1 605	227	-10 193	153	-2 319	-5 095	4 672	-457	-45	187	-63	-1 866	2 000	5 504	-19 846	-3 542	
II	-125 668	-48 500	7 612	-1 778	-22 346	203	-16 830	-26 242	2 522	4 405	269	430	7	1 673	36 512	-112 105	115 829	-1 500	
III	-16 134	-18 125	1 615	-240	-2 756	-57	-2 690	-5 997	4 323	-900	-9 057	-369	-1 567	-727	673	1 615	13 199	-2 583	
IV	-52 178	-44 590	-3 283	554	-8 348	-281	-2 619	-27 328	1 139	-3 070	-129	-234	-404	-314	-1 491	-6 370	15 752	:	
2000 I	-65 125	131 971	-1 508	799	137 621	-183	-1 588	-10 185	3 027	1 284	2 081	415	-519	1 343	-9 958	-187 754	:	:	

2725	Fehler und Auslassungen				Errors and omissions										Erreurs et omissions				
	Saldo				net										solde				
	Mio. EUR (*)				Mio EUR (*)										Mio EUR (*)				
	EU-15	EUR-11	BL	DK	D	EL	E	F	IRL	I	NL	A	P	FIN	S	UK	US	JP	
1998 I	-9 655	-14 569	117	985	-9 913	-1 018	78	3 847	-405	-8 799	3 067	-345	-1 307	-909	-3 622	8 569	-232	6 835	
II	-20 287	-19 164	172	-431	-3 452	-944	-2 271	-2 325	929	-5 038	-4 060	-1 829	-156	-1 134	-2 666	2 918	8 878	10 623	
III	-14 444	-17 538	196	311	-8 998	-436	-1 407	1 027	2 259	-8 282	-1 808	782	-397	-910	-30	3 249	37 996	-5 805	
IV	1 622	11 897	846	-1 522	14 774	-278	-1 924	4 681	-1 920	-935	-4 655	1 061	2 107	-2 138	-622	-7 853	-35 591	-7 654	
1999 I	50 064	42 674	-93	1 719	37 776	563	-1 868	7 485	-2 681	44	-1 117	948	1 287	893	1 947	3 161	-9 392	-8 321	
II	-20 535	-14 899	227	-1 413	-12 628	192	-1 224	-5 708	4 083	1 665	3 017	-489	-2 318	-1 524	-2 323	-2 092	-36 970	-434	
III	9 307	4 256	-410	174	17 206	398	-779	-4 158	-105	639	-3 062	-725	-2 469	-1 881	3 383	1 096	3 984	302	
IV	-14 723	-11 191	-951	-2 258	-5 514	-1 083	-1 632	603	-2 445	-1 815	-1 167	952	1 278	-500	-4 661	4 470	6 078	:	
2000 I	-43 852	-43 801	-630	-2 998	-26 091	-80	-2 410	-10 659	-1 816	81	-2 251	563	-5	-583	1 878	1 149	:	:	

(*) Vor dem 1.1.1999 ECU. / ECU before 1.1.1999. / ECU avant 1.1.1999.

VOLKSWIRTSCHAFTLICHE GESAMTRECHNUNGEN ESGV 95
NATIONAL ACCOUNTS ESA 95
COMPTES NATIONAUX SEC 95

Bruttoinlandsprodukt - Volumenindex 1995 = 100
Gross domestic product - Volume index 1995 = 100
Produit intérieur brut - indice de volume 1995 = 100

9

ARBEITSLOSIGKEIT
UNEMPLOYMENT
CHÔMAGE

Arbeitslosenquoten insgesamt - saisonbereinigt
Unemployment rates total - seasonally adjusted
Taux de chômage total - désaisonné

12

INDUSTRIELLE PRODUKTION
INDUSTRIAL PRODUCTION
PRODUCTION INDUSTRIELLE

Industrielle Produktion - Industrie insgesamt (ohne Baugewerbe) - Trend - 1995 = 100
Industrial production - Total industry (excluding construction) - Trend - 1995 = 100
Production industrielle - Ensemble de l'industrie sans bâtiment - Tendence - 1995 = 100

15

VERBRAUCHERPREISINDEX
CONSUMER PRICES INDICES
INDICES DES PRIX À LA CONSOMMATION

Verbraucherpreisindizes - Gesamtindex - T/T-12 %
Consumer prices indices - General index - T/T-12 %
Indices des prix à la consommation - Indice général - T/T-12 %

19

WECHSELKURS
EXCHANGE RATES
TAUX DE CHANGE

Wechselkurs (Durchschnitt) - EUR und USD
Exchange rate (mean) - EUR and USD
Taux de change (moyenne) - EUR et USD

23

Umrechnungstabelle des Euro
Conversion table of the euro
Table de conversion de l'euro

25



VOLKSWIRTSCHAFTLICHE GESAMTRECHNUNGEN ESGV 95
NATIONAL ACCOUNTS ESA 95
COMPTES NATIONAUX SEC 95

01	VOLKSWIRTSCHAFTLICHE GESAMTRECHNUNGEN ESGV 95 NATIONAL ACCOUNTS ESA 95 COMPTES NATIONAUX SEC 95	
0101	Bruttoinlandsprodukt - Mrd. EUR - in Preisen von 1995 Gross domestic product - Billion EUR - Constant prices 1995 Produit intérieur brut - Mrd EUR - Prix constants 1995	31
0102	Veränderung des Bruttoinlandsprodukts - Volumen (T/T-1 %) Changes in gross domestic product - in volume (T/T-1 %) Évolution du produit intérieur brut - volume (T/T-1 %)	31
0103	Konsumausgaben der privaten Haushalte - Mrd. EUR - in Preisen von 1995 Household final consumption expenditure - Billion EUR - Constant prices 1995 Dépense de consommation finale des ménages - Mrd EUR - Prix constants 1995	32
0104	Veränderung des Konsumausgaben der privaten Haushalte - Volumen (T/T-1 %) Changes in household final consumption expenditure - in volume (T/T-1 %) Évolution de la dépense de consommation finale des ménages - volume (T/T-1 %)	32
0105	Konsumausgaben des Staates - Mrd. EUR - in Preisen von 1995 Government final consumption expenditure - Billion EUR - Constant prices 1995 Dépense de consommation finale des administrations publiques - Mrd EUR - Prix constants 1995	32
0106	Veränderung des Konsumausgaben des Staates - Volumen (T/T-1 %) Changes in the government final consumption expenditure - in volume (T/T-1 %) Évolution de la dépense de consommation finale des administrations publiques - volume (T/T-1 %)	32
0107	Bruttoanlageinvestitionen - Mrd. EUR - in Preisen von 1995 Gross fixed capital formation - Billion EUR - Constant prices 1995 Formation brute de capital fixe - Mrd EUR - Prix constants 1995	34
0108	Veränderung der Bruttoanlageinvestitionen - Volumen (T/T-1 %) Changes in gross fixed capital formation - in volume (T/T-1 %) Évolution de la formation brute de capital fixe - volume (T/T-1 %)	34
0109	Vorratsveränderungen und Nettozugang an Wertsachen - Mio. EUR - in Preisen von 1995 Changes in inventories and acquisitions less disposals of valuables - Mio EUR-Constant prices 1995 Variations de stocks et acquisitions moins cessions d'objets de valeur-Mio EUR-Prix constants 1995	35
0110	Vorratsveränderungen und Nettozugang an Wertsachen - Volumen - % des BIP Changes in inventories and acquisitions less disposals of valuables - in volume - % of GDP Variations de stocks et acquisitions moins cessions d'objets de valeur - volume - % du PIB	35
0111	Ausfuhr von Waren und Dienstleistungen - Mio. EUR - in Preisen von 1995 Exports of goods and services - Mio EUR - Constant prices 1995 Exportations de biens et services - Mio EUR - Prix constants 1995	36
0112	Veränderung der Ausfuhr von Waren und Dienstleistungen - Volumen (T/T-1 %) Changes in exports of goods and services - in volume (T/T-1 %) Évolution des exportations de biens et services - volume (T/T-1 %)	36
0113	Außenhandels saldo - Mrd. EUR - in Preisen von 1995 External trade balance - Billion EUR - Constant prices 1995 Solde du commerce extérieur - Mrd EUR - Prix constants 1995	37
0114	Außenhandels saldo - Volumen - % des BIP External trade balance - in volume - % of GDP Solde du commerce extérieur - volume - % du PIB	37
0115	Impliziter Deflator des Bruttoinlandsprodukts - 1995 = 100 - EUR Implicit deflator of gross domestic product - 1995 = 100 - EUR Déflateur implicite du produit intérieur brut - 1995 = 100 - EUR	38
0116	Impliziter Deflator des Bruttoinlandsprodukts - 1995 = 100 (nationale Währung) Implicit deflator of gross domestic product - 1995 = 100 (national currency) Déflateur implicite du produit intérieur brut - 1995 = 100 (monnaie nationale)	38

0117	Veränderung des impliziten Deflators des Bruttoinlandsprodukts - EUR Changes in the implicit deflator of gross domestic product - EUR Évolution du déflateur implicite du produit intérieur brut - EUR	39
0118	Veränderung des impliziten Deflators des Bruttoinlandsprodukts (nationale Währung) Changes in the implicit deflator of gross domestic product (national currency) Évolution du déflateur implicite du produit intérieur brut (monnaie nationale)	39
0119	Impliziter Deflator des inländischen privaten Verbrauchs - EUR - 1995 = 100 Implicit deflator of private final consumption - EUR - 1995 = 100 Déflateur implicite de la consommation nationale privée - EUR - 1995 = 100	40
0120	Impliziter Deflator des inländischen privaten Verbrauchs (nationale Währung) (T/T-1 %) Implicit deflator of private final consumption (national currency) (T/T-1 %) Déflateur implicite de la consommation nationale privée (monnaie nationale) (T/T-1 %)	40
0121	Veränderung des impliziten Deflators des inländischen privaten Verbrauchs - EUR - 1995 = 100 Changes in the implicit deflator of private national consumption - EUR - 1995 = 100 Évolution du déflateur implicite de la consommation nationale privée - EUR - 1995 = 100	41
0122	Veränderung des impliziten Deflators des inländischen privaten Verbrauchs (nationale Währung) Changes in the implicit deflator of private final consumption (national currency) Évolution du déflateur implicite de la consommation nationale privée (monnaie nationale)	41
	BESCHÄFTIGUNG EMPLOYMENT EMPLOI	
02	BESCHÄFTIGUNG EMPLOYMENT EMPLOI	
0201	Gesamtbevölkerung - 1 000 Total population - 1 000 Population totale - 1 000	45
0202	Zivile Erwerbspersonen insgesamt - 1 000 Civilian labour force - 1 000 Population active civile totale - 1 000	45
0203	Zivile Erwerbstätige insgesamt - 1 000 Civilian employment - 1 000 Emploi civil total - 1 000	45
0204	Zivile Arbeitnehmer insgesamt - 1 000 Number of civilian employees - 1 000 Emploi civil salarié total - 1 000	46
0205	Arbeitnehmer Landwirtschaft - 1 000 Number of employees in agriculture - 1 000 Emploi salarié agriculture - 1 000	46
0206	Arbeitnehmer Industrie - 1 000 Number of employees in industry - 1 000 Emploi salarié industrie - 1 000	46
0207	Arbeitnehmer Dienstleistungen - 1 000 Number of employees in services - 1 000 Emploi salarié services - 1 000	46
03	ABHÄNGIG BESCHÄFTIGTE EMPLOYEES EMPLOI SALARIÉ	
0301	Industrie insgesamt (ohne Baugewerbe) - 1995 = 100 Total industry (excluding construction) - 1995 = 100 Ensemble de l'industrie sans bâtiment - 1995 = 100	47
0302	Be- und verarbeitendes Gewerbe - 1995 = 100 Manufacturing - 1995 = 100 Industrie manufacturière - 1995 = 100	47

04	ABHÄNGIG BESCHÄFTIGTE NACH INDUSTRIE-HAUPTGRUPPEN EMPLOYEES BY INDUSTRIAL GROUPINGS EMPLOI SALARIÉ PAR REGROUPEMENTS INDUSTRIELS	
0401	Vorleistungsgüterindustrie - 1995 = 100 Intermediate goods industry - 1995 = 100 Industries des biens intermédiaires - 1995 = 100	48
0402	Investitionsgüterindustrie - 1995 = 100 Capital goods industry - 1995 = 100 Industries des biens d'investissement - 1995 = 100	48
0403	Industrie der dauerhaften Konsumgüter - 1995 = 100 Durable consumer goods industry - 1995 = 100 Industries des biens de consommation durables - 1995 = 100	49
0404	Industrie der nichtdauerhaften Konsumgüter - 1995 = 100 Non-durable consumer goods industry - 1995 = 100 Industries des biens de consommation non durables - 1995 = 100	49
05	ABHÄNGIG BESCHÄFTIGTE NACH AKTIVITÄTEN EMPLOYEES BY ACTIVITY EMPLOI SALARIÉ PAR ACTIVITÉ	
0501	Ernährungsgewerbe - 1995 = 100 Manufacture of food products and beverages - 1995 = 100 Industries alimentaires - 1995 = 100	50
0502	Textilgewerbe - 1995 = 100 Manufacture of textiles - 1995 = 100 Industrie textile - 1995 = 100	50
0503	Bekleidungsgewerbe - 1995 = 100 Manufacture of wearing apparel - 1995 = 100 Industrie de l'habillement et des fourrures - 1995 = 100	51
0504	Chemische Industrie - 1995 = 100 Manufacture of chemicals and chemical products - 1995 = 100 Industrie chimique - 1995 = 100	51
0505	Herstellung von Gummi- und Kunststoffwaren - 1995 = 100 Manufacture of rubber and plastic products - 1995 = 100 Industrie du caoutchouc et des plastiques - 1995 = 100	52
0506	Metallerzeugung und -bearbeitung - 1995 = 100 Manufacture of basic metals - 1995 = 100 Métallurgie - 1995 = 100	52
0507	Maschinenbau - 1995 = 100 Manufacture of machinery and equipment - 1995 = 100 Fabrication de machines et équipements - 1995 = 100	53
0508	Herstellung von Geräten der Elektrizitätserzeugung, -verteilung u. ä. - 1995 = 100 Manufacture of electrical machinery and apparatus - 1995 = 100 Fabrication de machines et appareils électriques - 1995 = 100	53
0509	Fahrzeugbau - 1995 = 100 Manufacture of transport equipment - 1995 = 100 Fabrication de matériels de transport - 1995 = 100	54
	ARBEITSLOSIGKEIT UNEMPLOYMENT CHÔMAGE	
06	ARBEITSLOSIGKEIT UNEMPLOYMENT CHÔMAGE	
0601	Arbeitslosenquoten insgesamt - saisonbereinigt Unemployment rates total - seasonally adjusted Taux de chômage total - désaisonné	57
0602	Arbeitslosenquoten Männer - saisonbereinigt Unemployment rates men - seasonally adjusted Taux de chômage hommes - désaisonné	57

0603	Arbeitslosenquoten Frauen - saisonbereinigt Unemployment rates women - seasonally adjusted Taux de chômage femmes - désaisonnalisé	58
0604	Arbeitslosenquoten unter 25 Jahren alle Personen - saisonbereinigt Unemployment rates of persons under 25 years old - seasonally adjusted Taux de chômage moins de 25 ans total - désaisonnalisé	58
0605	Arbeitslosenquoten Männer unter 25 Jahren - saisonbereinigt Unemployment rates of men under 25 years old - seasonally adjusted Taux de chômage hommes moins de 25 ans - désaisonnalisé	59
0606	Arbeitslosenquoten Frauen unter 25 Jahren - saisonbereinigt Unemployment rates of women under 25 years old - seasonally adjusted Taux de chômage femmes moins de 25 ans - désaisonnalisé	59



INDUSTRIE
INDUSTRY
INDUSTRIE

07	INDUSTRIELLE PRODUKTION INDUSTRIAL PRODUCTION PRODUCTION INDUSTRIELLE	
0701	Industrie insgesamt - 1995 = 100 Total industry - 1995 = 100 Ensemble de l'industrie - 1995 = 100	63
0702	Industrie insgesamt (ohne Baugewerbe) - 1995 = 100 Total industry (excluding construction) - 1995 = 100 Ensemble de l'industrie sans bâtiment - 1995 = 100	63
0703	Be- und verarbeitendes Gewerbe - 1995 = 100 Manufacturing - 1995 = 100 Industrie manufacturière - 1995 = 100	64
0704	Baugewerbe - 1995 = 100 Construction - 1995 = 100 Construction - 1995 = 100	64
08	PRODUKTION NACH INDUSTRIE-HAUPTGRUPPEN PRODUCTION BY INDUSTRIAL GROUPINGS PRODUCTION PAR REGROUPEMENTS INDUSTRIELS	
0801	Vorleistungsgüterindustrie - 1995 = 100 Intermediate goods industry - 1995 = 100 Industries des biens intermédiaires - 1995 = 100	65
0802	Investitionsgüterindustrie - 1995 = 100 Capital goods industry - 1995 = 100 Industries des biens d'investissement - 1995 = 100	65
0803	Gebrauchsgüterindustrie - 1995 = 100 Durable consumer goods industry - 1995 = 100 Industries des biens de consommation durables - 1995 = 100	66
0804	Verbrauchsgüterindustrie - 1995 = 100 Non-durable consumer goods industry - 1995 = 100 Industries des biens de consommation non durables - 1995 = 100	66
09	PRODUKTION NACH AKTIVITÄTEN PRODUCTION BY ACTIVITY PRODUCTION PAR ACTIVITÉ	
0901	Ernährungsgewerbe - 1995 = 100 Manufacture of food products and beverages - 1995 = 100 Industries alimentaires - 1995 = 100	67
0902	Textilgewerbe - 1995 = 100 Manufacture of textiles - 1995 = 100 Industrie textile - 1995 = 100	67

0903	Bekleidungsindustrie - 1995 = 100 Manufacture of wearing apparel - 1995 = 100 Industrie de l'habillement et des fourrures - 1995 = 100	68
0904	Lederindustrie - 1995 = 100 Tanning and dressing of leather - 1995 = 100 Industrie du cuir et de la chaussure - 1995 = 100	68
0905	Papierindustrie - 1995 = 100 Manufacture of pulp, paper and paper products - 1995 = 100 Industrie du papier et du carton - 1995 = 100	69
0906	Chemische Industrie - 1995 = 100 Manufacture of chemicals and chemical products - 1995 = 100 Industrie chimique - 1995 = 100	69
0907	Herstellung von Gummi- und Kunststoffwaren - 1995 = 100 Manufacture of rubber and plastic products - 1995 = 100 Industrie du caoutchouc et des plastiques - 1995 = 100	70
0908	Metallerzeugung und -bearbeitung - 1995 = 100 Manufacture of basic metals - 1995 = 100 Métallurgie - 1995 = 100	70
0909	Erzeugung von Roheisen, Stahl und Ferrolegierungen (EGKS) - 1995 = 100 Manufacture of basic iron and steel (ECSC) - 1995 = 100 Sidérurgie (CECA) - 1995 = 100	71
0910	Maschinenbau - 1995 = 100 Manufacture of machinery and equipment - 1995 = 100 Fabrication de machines et équipements - 1995 = 100	71
0911	Herstellung von Geräten der Elektrizitätserzeugung, -verteilung u. ä. - 1995 = 100 Manufacture of electrical machinery and apparatus - 1995 = 100 Fabrication de machines et appareils électriques - 1995 = 100	72
0912	Fahrzeugbau - 1995 = 100 Manufacture of transport equipment - 1995 = 100 Fabrication de matériels de transport - 1995 = 100	72
0913	Energieversorgung - 1995 = 100 Electricity, gas, steam and hot water supply - 1995 = 100 Production et distribution d'électricité, de gaz et de chaleur - 1995 = 100	73
10	INDUSTRIELLER ERZEUGERPREISINDEX INDUSTRIAL PRODUCER PRICE INDEX INDICE DES PRIX À LA PRODUCTION INDUSTRIELLE	
1001	Industrie insgesamt (ohne Baugewerbe) - 1995 = 100 Total industry (excluding construction) - 1995 = 100 Ensemble de l'industrie sans bâtiment - 1995 = 100	74
1002	Be- und verarbeitendes Gewerbe - 1995 = 100 Manufacturing - 1995 = 100 Industrie manufacturière - 1995 = 100	74
1003	Vorleistungsgüterindustrie - 1995 = 100 Intermediate goods industry - 1995 = 100 Industries des biens intermédiaires - 1995 = 100	75
1004	Investitionsgüterindustrie - 1995 = 100 Capital goods industry - 1995 = 100 Industries des biens d'investissement - 1995 = 100	75
1005	Gebrauchsgüterindustrie - 1995 = 100 Durable consumer goods industry - 1995 = 100 Industries des biens de consommation durables - 1995 = 100	76
1006	Verbrauchsgüterindustrie - 1995 = 100 Non-durable consumer goods industry - 1995 = 100 Industries des biens de consommation non durables - 1995 = 100	76
1007	Ernährungsgewerbe - 1995 = 100 Manufacture of food products and beverages - 1995 = 100 Industries alimentaires - 1995 = 100	77
1008	Textilgewerbe - 1995 = 100 Manufacture of textiles - 1995 = 100 Industrie textile - 1995 = 100	77

1009	Bekleidungsindustrie - 1995 = 100 Manufacture of wearing apparel - 1995 = 100 Industrie de l'habillement et des fourrures - 1995 = 100	78
1010	Lederindustrie - 1995 = 100 Tanning and dressing of leather - 1995 = 100 Industrie du cuir et de la chaussure - 1995 = 100	78
1011	Papierindustrie - 1995 = 100 Manufacture of pulp, paper and paper products - 1995 = 100 Industrie du papier et du carton - 1995 = 100	79
1012	Chemische Industrie - 1995 = 100 Manufacture of chemicals and chemical products - 1995 = 100 Industrie chimique - 1995 = 100	79
1013	Herstellung von Gummi- und Kunststoffwaren - 1995 = 100 Manufacture of rubber and plastic products - 1995 = 100 Industrie du caoutchouc et des plastiques - 1995 = 100	80
1014	Metallerzeugung und -bearbeitung - 1995 = 100 Manufacture of basic metals - 1995 = 100 Métallurgie - 1995 = 100	80
1015	Erzeugung von Roheisen, Stahl und Ferrolegierungen (EGKS) - 1995 = 100 Manufacture of basic iron and steel (ECSC) - 1995 = 100 Sidérurgie (CECA) - 1995 = 100	81
1016	Maschinenbau - 1995 = 100 Manufacture of machinery and equipment - 1995 = 100 Fabrication de machines et équipements - 1995 = 100	81
1017	Herstellung von Geräten der Elektrizitätserzeugung, -verteilung u. ä. - 1995 = 100 Manufacture of electrical machinery and apparatus - 1995 = 100 Fabrication de machines et appareils électriques - 1995 = 100	82
1018	Fahrzeugbau - 1995 = 100 Manufacture of transport equipment - 1995 = 100 Fabrication de matériels de transport - 1995 = 100	82
1019	Energieversorgung - 1995 = 100 Electricity, gas, steam and hot water supply - 1995 = 100 Production et distribution d'électricité, de gaz et de chaleur - 1995 = 100	83
11	LÖHNE WAGES AND SALARIES SALAIRES	
1101	Stundenlöhne Industrie - nominal - 1996 = 100 Hourly wages industry - nominal - 1996 = 100 Salaires horaires industrie - nominaux - 1996 = 100	84
1102	Stundenlöhne Industrie - real - 1996 = 100 Hourly wages industry - in real terms - 1996 = 100 Salaires horaires industrie - réels - 1996 = 100	84
	 ENERGIE ENERGY ÉNERGIE	
12	ENERGIE ENERGY ÉNERGIE	
1201	Steinkohleförderung - 1 000 t Coal production - 1 000 t Houille - production - 1 000 t	87
1202	Naturgasgewinnung - TJ Natural gas production - TJ Gaz naturel - production - TJ	87
1203	Rohölförderung- 1 000 t Crude oil production - 1 000 t Pétrole brut - production - 1 000 t	88
1204	Rohölverarbeitung in Raffinerien - 1 000 t Crude oil treated in refineries - 1 000 t Pétrole brut traité dans les raffineries - 1 000 t	88

1205	Elektrizität-Nettoerzeugung insgesamt - GWh Electricity - Total net production - GWh Électricité - production nette totale - GWh	89
1206	Bruttoinlandsverbrauch (alle Erzeugnisse) - 1 000 t RÖE Gross inland consumption (all products) - 1 000 toe Consommation intérieure brute (tous produits) - 1 000 tep	89
1207	Einfuhren insgesamt (alle Erzeugnisse) - 1 000 RÖE Total imports (all products) - 1 000 toe Importations totales (tous produits) - 1 000 tep	90
1208	Ausfuhren insgesamt (alle Erzeugnisse) - 1 000 RÖE Total exports (all products) - 1 000 toe Exportations totales (tous produits) - 1 000 tep	90



DIENSTLEISTUNGEN

SERVICES

SERVICES

13	EINZELHANDEL RETAIL TRADE COMMERCE DE DÉTAIL	
1301	Absatzvolumen des Einzelhandels - 1995 = 100 - saisonbereinigt Volume of retail sales - 1995 = 100 - seasonally adjusted Volume des ventes dans le commerce de détail - 1995 = 100 - désaisonnalisé	93
1302	Absatzvolumen des Einzelhandels: Nahrungs- und Genußmittel - 1995 = 100 - saisonbereinigt Volume of retail sales: food, beverages and tobacco 1995 = 100 - seasonally adjusted Volume des ventes: alimentation, boissons, tabac - 1995 = 100 - désaisonnalisé	93
1303	Absatzvolumen des Einzelhandels: Textilien, Bekleidung, Schuhe - 1995 = 100 Volume of retail sales: textile, clothing and footwear - 1995 = 100 Volume des ventes: textile, habillement et chaussures - 1995 = 100	94
1304	Absatzvolumen des Einzelhandels: Haushaltsartikel - 1995 = 100 Volume of retail sales: household equipment - 1995 = 100 Volume des ventes: produits d'équipement du ménage - 1995 = 100	94
1305	Erstzulassung von Privatfahrzeugen und Kombiwagen - 1995 = 100 First registration of private and commercial cars - 1995 = 100 Premières immatriculations des voitures particulières et commerciales - 1995 = 100	95

14	TOURISMUS TOURISM TOURISME	
1401	Übernachtungen von inländischen Gästen in Hotels und ähnlichen Betrieben Nights of residents in hotels and similar establishments Nuitées des résidents dans les hôtels et établissements assimilés	96
1402	Übernachtungen von nicht-inländischen Gästen in Hotels und ähnlichen Betrieben Nights of non-residents in hotels and similar establishments Nuitées des non - résidents dans les hôtels et établissements assimilés	96
1403	Übernachtungen von inländischen Gästen in ergänzenden Beherbergungsbetrieben Nights of residents in supplementary accomodation establishments Nuitées des résidents dans les établissements complémentaires	97
1404	Übernachtungen von nicht-inländischen Gästen in ergänzenden Beherbergungsbetrieben Nights of non-residents in supplementary accomodation establishments Nuitées des non - résidents dans les établissements complémentaires	97



LANDWIRTSCHAFTLICHE ERZEUGNISSE

AGRICULTURAL PRODUCTS

PRODUITS AGRICOLES

15	LANDWIRTSCHAFTLICHE ERZEUGNISSE AGRICULTURAL PRODUCTS PRODUITS AGRICOLES	
1501	Rind- und Kalbfleisch Schlachtungen - 1 000 t Schlachtgewicht Beef and veal slaughterings - 1 000 t carcass weight Viande bovine abattages - 1 000 t poids carcasse	101
1502	Schweinefleisch, Schlachtungen - 1 000 t Schlachtgewicht Pork slaughterings - 1 000 t carcass weight Viande porcine abattages - 1 000t poids carcasse	101

1503	Molkereibuttererzeugung - 1 000 t Dairy butter - production- 1 000 t Beurre de laiterie - production - 1 000 t	102
1504	Molkereibutter - Lagerbestände - 1 000 t Dairy butter - stocks - 1 000 t Beurre de laiterie - stocks - 1 000 t	102
1505	Magermilchpulvererzeugung - 1 000 t Skimmed milk powder - production - 1 000 t Lait écrémé en poudre - production - 1 000 t	103
1506	Magermilchpulver - Lagerbestände - 1000 t Skimmed milk powder - stocks - 1000 t Lait écrémé en poudre - stocks - 1000 t	103
	 AUßENHANDEL EXTERNAL TRADE COMMERCE EXTÉRIEUR	
16	AUSSENHANDEL EXTERNAL TRADE COMMERCE EXTÉRIEUR	
1601	Ausfuhren insgesamt - Mio. ECU/EUR Total exports - Mio ECU/EUR Exportations totales - Mio ECU/EUR	106
1602	Einfuhren insgesamt - Mio. ECU/EUR Total imports - Mio ECU/EUR Importations totales - Mio ECU/EUR	106
1603	Handelsbilanz - Mio. ECU/EUR Total trade balances - Mio ECU/EUR Balances commerciales totales - Mio ECU/EUR	107
17	INTRA-EU HANDEL INTRA-EU TRADE COMMERCE INTRA-UE	
1701	Intra-EU-Versendungen - Mio. ECU/EUR Intra-EU dispatches - Mio ECU/EUR Expéditions intra-UE - Mio ECU/EUR	108
1702	Intra-EU-Eingänge - Mio. ECU/EUR Intra-EU arrivals - Mio ECU/EUR Arrivées intra-UE - Mio ECU/EUR	108
1703	Intra-EU-Handelsbilanz - Mio. ECU/EUR Intra-EU trade balances - Mio ECU/EUR Balances commerciales intra-UE - Mio ECU/EUR	109
18	EXTRA-EU HANDEL EXTRA-EU TRADE COMMERCE EXTRA-UE	
1801	Extra-EU-Ausfuhren - Mio. ECU/EUR Extra-EU exports - Mio ECU/EUR Exportations extra-UE - Mio ECU/EUR	110
1802	Extra-EU-Einfuhren - Mio. ECU/EUR Extra-EU imports - Mio ECU/EUR Importations extra-UE - Mio ECU/EUR	110
1803	Extra-EU-Handelsbilanz - Mio. ECU/EUR Extra-EU trade balances - Mio ECU/EUR Balances commerciales extra-UE - Mio ECU/EUR	111
19	AUSSENHANDEL NACH PARTNERLÄNDERN EXTERNAL TRADE BY PARTNER COUNTRY COMMERCE EXTÉRIEUR PAR PAYS PARTENAIRE	
1901	Ausfuhren nach den USA - Mio. ECU/EUR Exports to US - Mio ECU/EUR Exportations vers les États-Unis - Mio ECU/EUR	112
1902	Einfuhren aus den USA - Mio. ECU/EUR Imports from US - Mio ECU/EUR Importations depuis les États-Unis - Mio ECU/EUR	112

1903	Ausfuhren nach Japan - Mio. ECU/EUR Exports to Japan - Mio ECU/EUR Exportations vers le Japon - Mio ECU/EUR	113
1904	Einfuhren aus Japan - Mio. ECU/EUR Imports from Japan - Mio ECU/EUR Importations depuis le Japon - Mio ECU/EUR	113
1905	Ausfuhren in die Mittelmeerländer - Mio. ECU/EUR Exports to Mediterranean basin countries - Mio ECU/EUR Exportations vers les pays du bassin méditerranéen - Mio ECU/EUR	114
1906	Einfuhren aus den Mittelmeerländern - Mio. ECU/EUR Imports from Mediterranean basin countries - Mio ECU/EUR Importations depuis les pays du bassin méditerranéen - Mio ECU/EUR	114
1907	Ausfuhren in die OPEC-Staaten - Mio. ECU/EUR Exports to OPEC - Mio ECU/EUR Exportations vers les pays de l'OPEP - Mio ECU/EUR	115
1908	Einfuhren aus den OPEC-Staaten - Mio. ECU/EUR Imports from OPEC - Mio ECU/EUR Importations depuis les pays de l'OPEP - Mio ECU/EUR	115
1909	Ausfuhren in die NIC - Mio. ECU/EUR Exports to the NIC - Mio ECU/EUR Exportations vers les NPI - Mio ECU/EUR	116
1910	Einfuhren aus den NIC - Mio. ECU/EUR Imports from the NIC - Mio ECU/EUR Importations depuis les NPI - Mio ECU/EUR	116
1911	Ausfuhren in die AKP-Staaten - Mio. ECU/EUR Exports to the ACP countries - Mio ECU/EUR Exportations vers les pays ACP - Mio ECU/EUR	117
1912	Einfuhren aus den AKP-Staaten - Mio. ECU/EUR Imports from the ACP countries - Mio ECU/EUR Importations depuis les pays ACP - Mio ECU/EUR	117
1913	Ausfuhren in die lateinamerikanischen Staaten - Mio. ECU/EUR Exports to Latin American countries - Mio ECU/EUR Exportations vers les pays d'Amérique latine - Mio ECU/EUR	118
1914	Einfuhren aus den lateinamerikanischen Staaten - Mio. ECU/EUR Imports from Latin American countries - Mio ECU/EUR Importations depuis les pays d'Amérique latine - Mio ECU/EUR	118
1915	Ausfuhren in die MOEL - Mio. ECU/EUR Exports to the CEECS - Mio ECU/EUR Exportations vers les PECO - Mio ECU/EUR	119
1916	Einfuhren aus den MOEL - Mio. ECU/EUR Imports from the CEECS - Mio ECU/EUR Importations depuis les PECO - Mio ECU/EUR	119
20	HANDEL NACH WAREN TRADE BY PRODUCT COMMERCE PAR PRODUIT	
2001	Nahrungs- und Genussmittel CTCI 0+1 - Versendungen - Mio. ECU/EUR Food, drink and tobacco CTCI 0+1 - Dispatches - Mio ECU/EUR Produits alimentaires, boissons et tabacs CTCI 0 + 1 - Expéditions - Mio ECU/EUR	120
2002	Nahrungs- und Genussmittel CTCI 0+1 - Eingänge - Mio. ECU/EUR Food, drink and tobacco CTCI 0+1 - Arrivals - Mio ECU/EUR Produits alimentaires, boissons et tabacs CTCI 0 + 1 - Arrivées - Mio ECU/EUR	120
2003	Nahrungs- und Genussmittel CTCI 0+1 - Ausfuhren - Mio. ECU/EUR Food, drink and tobacco CTCI 0+1 - Exports - Mio ECU/EUR Produits alimentaires, boissons et tabacs CTCI 0 + 1 - Exportations - Mio ECU/EUR	121
2004	Nahrungs- und Genussmittel CTCI 0+1 - Einfuhren - Mio. ECU/EUR Food, drink and tobacco CTCI 0+1 - Imports - Mio ECU/EUR Produits alimentaires, boissons et tabacs CTCI 0 + 1 - Importations - Mio ECU/EUR	121

2005	Rohstoffe CTCI 2+4 - Versendungen - Mio. ECU/EUR	122
	Raw materials CTCI 2+4 - Dispatches - Mio ECU/EUR	
	Matières premières CTCI 2 + 4 - Expéditions - Mio ECU/EUR	
2006	Rohstoffe CTCI 2+4 - Eingänge - Mio. ECU/EUR	122
	Raw materials CTCI 2+4 - Arrivals - Mio ECU/EUR	
	Matières premières CTCI 2 + 4 - Arrivées - Mio ECU/EUR	
2007	Rohstoffe CTCI 2+4 - Ausfuhren - Mio. ECU/EUR	123
	Raw materials CTCI 2+4 - Exports - Mio ECU/EUR	
	Matières premières CTCI 2 + 4 - Exportations - Mio ECU/EUR	
2008	Rohstoffe CTCI 2+4 - Einfuhren - Mio. ECU/EUR	123
	Raw materials CTCI 2+4 - Imports - Mio ECU/EUR	
	Matières premières CTCI 2 + 4 - Importations - Mio ECU/EUR	
2009	Energie CTCI 3 - Versendungen - Mio. ECU/EUR	124
	Energy CTCI 3 - Dispatches - Mio ECU/EUR	
	Énergie CTCI 3 - Expéditions - Mio ECU/EUR	
2010	Energie CTCI 3 - Eingänge - Mio. ECU/EUR	124
	Energy CTCI 3 - Arrivals - Mio ECU/EUR	
	Énergie CTCI 3 - Arrivées - Mio ECU/EUR	
2011	Energie CTCI 3 - Ausfuhren - Mio. ECU/EUR	125
	Energy CTCI 3 - Exports - Mio ECU/EUR	
	Énergie CTCI 3 - Exportations - Mio ECU/EUR	
2012	Energie CTCI 3 - Einfuhren - Mio. ECU/EUR	125
	Energy CTCI 3 - Imports - Mio ECU/EUR	
	Énergie CTCI 3 - Importations - Mio ECU/EUR	
2013	Chemische Erzeugnisse CTCI 5 - Versendungen - Mio. ECU/EUR	126
	Chemicals CTCI 5 - Dispatches - Mio ECU/EUR	
	Produits chimiques CTCI 5 - Expéditions - Mio ECU/EUR	
2014	Chemische Erzeugnisse CTCI 5 - Eingänge - Mio. ECU/EUR	126
	Chemicals CTCI 5 - Arrivals - Mio ECU/EUR	
	Produits chimiques CTCI 5 - Arrivées - Mio ECU/EUR	
2015	Chemische Erzeugnisse CTCI 5 - Ausfuhren - Mio. ECU/EUR	127
	Chemicals CTCI 5 - Exports - Mio ECU/EUR	
	Produits chimiques CTCI 5 - Exportations - Mio ECU/EUR	
2016	Chemische Erzeugnisse CTCI 5 - Einfuhren - Mio. ECU/EUR	127
	Chemicals CTCI 5 - Imports - Mio ECU/EUR	
	Produits chimiques CTCI 5 - Importations - Mio ECU/EUR	
2017	Maschinen und Fahrzeuge CTCI 7 - Versendungen - Mio. ECU/EUR	128
	Machinery and transport equipment CTCI 7 - Dispatches - Mio ECU/EUR	
	Machines et matériels de transport CTCI 7 - Expéditions - Mio ECU/EUR	
2018	Maschinen und Fahrzeuge CTCI 7 - Eingänge - Mio. ECU/EUR	128
	Machinery and transport equipment CTCI 7 - Arrivals - Mio ECU/EUR	
	Machines et matériels de transport CTCI 7 - Arrivées - Mio ECU/EUR	
2019	Maschinen und Fahrzeuge CTCI 7 - Ausfuhren - Mio. ECU/EUR	129
	Machinery and transport equipment CTCI 7 - Exports - Mio ECU/EUR	
	Machines et matériels de transport CTCI 7 - Exportations - Mio ECU/EUR	
2020	Maschinen und Fahrzeuge CTCI 7 - Einfuhren - Mio. ECU/EUR	129
	Machinery and transport equipment CTCI 7 - Imports - Mio ECU/EUR	
	Machines et matériels de transport CTCI 7 - Importations - Mio ECU/EUR	
2021	Andere verschiedene Fertigwaren CTCI 6+8 - Versendungen - Mio. ECU/EUR	130
	Other manufactured articles CTCI 6+8 - Dispatches - Mio ECU/EUR	
	Autres articles manufacturés CTCI 6 + 8 - Expéditions - Mio ECU/EUR	
2022	Andere verschiedene Fertigwaren CTCI 6+8 - Eingänge - Mio. ECU/EUR	130
	Other manufactured articles CTCI 6+8 - Arrivals - Mio ECU/EUR	
	Autres articles manufacturés CTCI 6 + 8 - Arrivées - Mio ECU/EUR	
2023	Andere verschiedene Fertigwaren CTCI 6+8 - Ausfuhren - Mio. ECU/EUR	131
	Other manufactured articles CTCI 6+8 - Exports - Mio ECU/EUR	
	Autres articles manufacturés CTCI 6 + 8 - Exportations - Mio ECU/EUR	
2024	Andere verschiedene Fertigwaren CTCI 6+8 - Einfuhren - Mio. ECU/EUR	131
	Other manufactured articles CTCI 6+8 - Imports - Mio ECU/EUR	
	Autres articles manufacturés CTCI 6 + 8 - Importations - Mio ECU/EUR	



VERBRAUCHERPREISE
CONSUMER PRICES
PRIX À LA CONSOMMATION

21	HARMONISIERTE VERBRAUCHERPREISINDIZES HARMONISED INDICES OF CONSUMER PRICES INDICES HARMONISÉS DES PRIX À LA CONSOMMATION	
2101	Gesamtindex - 1996 = 100 HICP (all-items index) - 1996 = 100 Indice d'ensemble - 1996 = 100	135
2102	Nahrungsmittel und alkoholfreie Getränke - 1996 = 100 Food and non-alcoholic beverages - 1996 = 100 Produits alimentaires et boissons non alcoolisées - 1996 = 100	135
2103	Alkoholische Getränke und Tabak - 1996 = 100 Alcoholic beverages and tobacco - 1996 = 100 Boissons alcoolisées et tabac - 1996 = 100	136
2104	Bekleidung und Schuhe - 1996 = 100 Clothing and footwear - 1996 = 100 Articles d'habillement et articles chaussants - 1996 = 100	136
2105	Wohnung, Wasser, Elektrizität, Gas und andere Brennstoffe - 1996 = 100 Housing, water, electricity, gas and other fuels - 1996 = 100 Logement, eau, électricité, gaz et autres combustibles - 1996 = 100	137
2106	Hausrat und laufende Instandhaltung des Hauses - 1996 = 100 Furnishings, household equipment and maintenance of the house - 1996 = 100 Ameublement, équipement ménager et entretien courant de la maison - 1996 = 100	137
2107	Gesundheitspflege - 1996 = 100 Health - 1996 = 100 Santé - 1996 = 100	138
2108	Verkehr - 1996 = 100 Transport - 1996 = 100 Transports - 1996 = 100	138
2109	Nachrichtenübermittlung - 1996 = 100 Communications - 1996 = 100 Communications - 1996 = 100	139
2110	Freizeit und Kultur - 1996 = 100 Recreation and culture - 1996 = 100 Loisirs et culture - 1996 = 100	139
2111	Bildungswesen - 1996 = 100 Education - 1996 = 100 Enseignement - 1996 = 100	140
2112	Hotels, Cafés und Restaurants - 1996 = 100 Hotels, cafés and restaurants - 1996 = 100 Hôtels, cafés et restaurants - 1996 = 100	140
2113	Verschiedene Waren und Dienstleistungen - 1996 = 100 Miscellaneous goods and services - 1996 = 100 Autres biens et services - 1996 = 100	141



AGRARPREISINDIZES
INDICES OF AGRICULTURAL PRICES
INDICES DES PRIX AGRICOLES

22	ERZEUGERPREISE LANDWIRTSCHAFTLICHER PRODUKTE PRODUCER PRICES OF AGRICULTURAL PRODUCTS PRIX À LA PRODUCTION DE PRODUITS AGRICOLES	
2201	Output insgesamt - nominaler Index - 1990 = 100 Output total - nominal indices - 1990 = 100 Output total - indices nominaux - 1990 = 100	145
2202	Output insgesamt - deflationierter Index - 1990 = 100 Output total - deflated indices - 1990 = 100 Output total - indices déflatées - 1990 = 100	145

2203	Pflanzliche Erzeugnisse - deflationierter Index - 1990 = 100 Crop products - deflated indices - 1990 = 100 Produits végétaux - indices déflatées - 1990 = 100	146
2204	Tiere und tierische Erzeugnisse - deflationierter Index - 1990 = 100 Animals and animal products - deflated indices - 1990 = 100 Animaux et produits animaux - indices déflatées - 1990 = 100	146
23	EINKAUFSPREISE LANDWIRTSCHAFTLICHER BETRIEBSMITTEL PURCHASE PRICES OF THE MEANS OF AGRICULTURAL PRODUCTION PRIX D'ACHAT DES MOYENS DE PRODUCTION	
2301	Input insgesamt (I+II) - nominaler Index - 1990 = 100 Input total (I+II) - nominal indices - 1990 = 100 Input total (I + II) - indices nominaux - 1990 = 100	147
2302	Input insgesamt (I+II) - deflationierter Index - 1990 = 100 Input total (I+II) - deflated indices - 1990 = 100 Input total (I+II) - indices déflatées - 1990 = 100	147
2303	Waren und Dienstleistungen des laufenden landwirtschaftlichen Verbrauchs (I) - 1990 = 100 Goods and services currently consumed in agriculture (I) - 1990 = 100 Biens et services de consommation courante de l'agriculture (I) - 1990 = 100	148
2304	Waren und Dienstleistungen landwirtschaftlicher Investitionen (II) - 1990 = 100 Goods and services contributing to agricultural investment (II) - 1990 = 100 Biens et services concourant aux investissements de l'agriculture (II) - 1990 = 100	148
	FINANZSTATISTIKEN FINANCIAL STATISTICS STATISTIQUES FINANCIÈRES	
24	WECHSELKURSE EXCHANGE RATES TAUX DE CHANGE	
2401	Wechselkurs (Durchschnitt) - 1 EUR = ... Exchange rate (mean) - EUR 1 = ... Taux de change (moyenne) - 1 EUR = ...	151
2402	Wechselkurs (Durchschnitt) - 1 USD = ... Exchange rate (mean) - USD 1 = ... Taux de change (moyenne) - 1 USD = ...	151
2403	Nominaler effektiver Wechselkurs (Durchschnitt) - 1990 = 100 Index of nominal effective exchange rates (mean) - 1990 = 100 Taux de change effectif nominal (moyenne) - 1990 = 100	152
2404	Realer effektiver Wechselkurs (Durchschnitt) - 1990 = 100 Index of real effective exchange rates (mean) - 1990 = 100 Taux de change effectif réel (moyenne) - 1990 = 100	152
25	ZINSSÄTZE UND GELDVOLUMEN INTEREST RATES AND MONEY SUPPLY TAUX D'INTÉRÊT ET MASSE MONÉTAIRE	
2501	Tagesgeldsatz (Durchschnitt) - % Day-to-day money rate (mean) - % Taux de l'argent au jour le jour (moyenne) - %	153
2502	Referenzzinssatz der Zentralbank (Periodenende) - % Central bank reference rate (end of period) - % Taux de référence de la Banque centrale (fin de période) - %	153
2503	Dreimonatsgeld (Durchschnitt) - % Three-month money market rate (mean) - % Taux d'intérêt du marché monétaire à trois mois (moyenne) - %	154
2504	Leihzinssätze der Handelsbanken (Durchschnitt) - % Commercial bank lending rate (mean) - % Taux d'emprunt auprès des banques commerciales (moyenne) - %	154

2505	Einlagenzinssätze der Handelsbanken (Durchschnitt) - % Commercial bank deposit rate (mean) - % Taux de dépôt auprès des banques commerciales (moyenne) - %	155
2506	Geldvolumen: M1 (Periodenende) - T/T-12 % Money supply: M1 (end of period) - T/T-12 % Disponibilités monétaires: M1 (fin de période) - T/T-12 %	155
2507	Geldvolumen: M2 (Periodenende) - T/T-12 % Money supply: M2 (end of period) - T/T-12 % Disponibilités monétaires: M2 (fin de période) - T/T-12 %	156
2508	Geldvolumen: M3 (Periodenende) - T/T-12 % Money supply: M3 (end of period) - T/T-12 % Disponibilités monétaires: M3 (fin de période) - T/T-12 %	156
26	AKTIENKURSE UND RENDITE SHARE PRICES AND YIELDS COURS DES ACTIONS ET RENDEMENTS	
2601	Börsenkapitalisierung - Mrd. EUR Market capitalisation - Mrd EUR Capitalisation boursière - Mrd EUR	157
2602	Aktienkursindex (Durchschnitt) - 1995 = 100 Index of share prices (mean) - 1995 = 100 Indice du cours des actions (moyenne) - 1995 = 100	157
2603	Anleihen des öffentlichen Sektors, Rendite - % Yield on fixed interest government bond - % Obligations du secteur public, rendement - %	158
	ZAHLUNGSBILANZ BALANCE OF PAYMENTS BALANCE DES PAIEMENTS	
27	ZAHLUNGSBILANZ BALANCE OF PAYMENTS BALANCE DES PAIEMENTS	
2701	Leistungsbilanz Current account Compte des transactions courantes	161
2702	Waren Goods Biens	161
2703	Dienstleistungen Services Services	161
2704	Einkommen Income Revenus	162
2705	Laufende Übertragungen Current transfers Transferts courants	162
2706	Waren - Einnahmen - Mio. ECU Goods - credit - Mio ECU Biens - crédit - Mio ECU	163
2707	Waren - Ausgaben - Mio. ECU Goods - debit - Mio ECU Biens - débit - Mio ECU	163
2708	Waren - Saldo - Mio ECU Goods - net - Mio ECU Biens - solde - Mio ECU	163

2709	Dienstleistungen - Einnahmen - Mio. ECU Services - credit - Mio ECU Services - crédit - Mio ECU	164
2710	Dienstleistungen - Ausgaben - Mio. ECU Services - debit - Mio ECU Services - débit - Mio ECU	164
2711	Dienstleistungen - Saldo - Mio. ECU Services - net - Mio ECU Services - solde - Mio ECU	164
2712	Verkehr - Einnahmen - Mio. ECU Transport - credit - Mio ECU Transport - crédit - Mio ECU	165
2713	Verkehr - Ausgaben - Mio. ECU Transport - debit - Mio ECU Transport - débit - Mio ECU	165
2714	Verkehr - Saldo - Mio. ECU Transport - net - Mio ECU Transport - solde - Mio ECU	165
2715	Reisen - Einnahmen - Mio. ECU Travel - credit - Mio ECU Voyages - crédit - Mio ECU	166
2716	Reisen - Ausgaben - Mio. ECU Travel - debit - Mio ECU Voyages - débit - Mio ECU	166
2717	Reisen - Saldo - Mio. ECU Travel - net - Mio ECU Voyages - solde - Mio ECU	166
2718	Sonstige Dienstleistungen - Einnahmen - Mio. ECU Other services - credit - Mio ECU Autres services- crédit - Mio ECU	167
2719	Sonstige Dienstleistungen - Ausgaben - Mio. ECU Other services - debit - Mio ECU Autres services - débit - Mio ECU	167
2720	Sonstige Dienstleistungen - Saldo - Mio. ECU Other services - net - Mio ECU Autres services - solde - Mio ECU	167
2721	Leistungsbilanw und Vermögensübertragungen - Einnahmen Current and capital account - credit Compte courant et de capital - crédit	168
2722	Leistungsbilanw und Vermögensübertragungen - Ausgaben Current and capital account - debit Compte courant et de capital - débit	168
2723	Leistungsbilanw und Vermögensübertragungen - Saldo Current and capital account - net Compte courant et de capital - solde	168
2724	Direktinvestitionen - Saldo - Mio ECU Direct investment - net - Mio ECU Investissements directs - solde - Mio ECU	169
2725	Fehler und Auslassungen - Saldo - Mio ECU Errors and omissions - net -Mio ECU Erreurs et omissions - solde - Mio ECU	169

Informationen zur Methodologie können bei folgenden Personen angefordert werden:
 Information on methodology can be obtained from the following persons:
 Des informations sur la méthodologie peuvent être obtenues auprès des personnes suivantes:

Volkswirtschaftliche Gesamtrechnungen

National accounts

Comptes nationaux

Roberto BARCELLAN (B2)

Beschäftigung

Employment

Emploi

Ana FRANCO (E1)

Günter SCHAEFER (D3)

Arbeitslosigkeit

Unemployment

Chômage

André PERSENAIRE (E1)

Industrie

Industry

Industrie

Günter SCHAEFER (D3)

Löhne

Wages and salaries

Salaires

Veijo Ismo RITOLA (E1)

Energie

Energy

Énergie

Peter TAVOULARIDIS (F4)

Einzelhandel

Retail trade

Commerce de détail

Günter SCHAEFER (D3)

Tourismus

Tourism

Tourisme

Hans WERNER - SCHMIDT (D2)

Landwirtschaftliche Erzeugnisse

Agricultural products

Produits agricoles

Francis WEILER (F2)

Außenhandel

External trade

Commerce extérieur

Tim ALLEN (C4)

Verbraucherpreise

Consumer prices

Prix à la consommation

Carsten OLLSSON (B3)

Agrarpreisindizes

Indices of agricultural prices

Indices des prix agricoles

Garry MAHON (F1)

Finanzstatistiken

Financial statistics

Statistiques financières

Olivier DELOBBE (B4)

Sheldon WARTON - WOODS (B4)

Zahlungsbilanz

Balance of payments

Balance des paiements

Maurizio CAPACCIOLI (B5)

Eduardo BARREDO (B5)

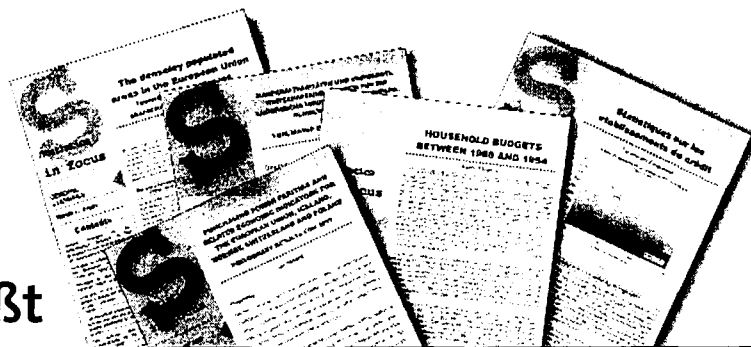

DE Statistik kurzgefaßt

„Statistik kurzgefaßt“: Wissen, verstehen und auf sicherer Grundlage entscheiden anhand von:

- ★ harmonisierten, zuverlässigen und vergleichbaren Daten für alle Mitgliedstaaten der Europäischen Union,
- ★ klaren und präzisen Kommentaren und Analysen,
- ★ leichtverständlichen Abbildungen und Karten.

Die Preise können bei den Data-Shop-Vertriebsstellen angefragt werden (Verzeichnis am Ende der Veröffentlichung).

EN Statistics in focus

Statistics in focus: find out, understand and decide in confidence with:

- ★ harmonized, reliable and comparable data;
- ★ clear and concise comments and analyses;
- ★ charts and maps easy to understand.

Prices on request from the Data Shop network (see end of the publication).

FR Statistiques en bref

Statistiques en bref: trouver, comprendre et décider, en confiance, grâce à:

- ★ des données harmonisées, fiables et comparables;
- ★ des commentaires clairs et concis;
- ★ des graphiques ou à des cartes.

Pour connaître les prix, s'adresser au réseau de Data Shops (voir à la fin de la publication).



Eurostat-Schlüsseldaten

Das Europa von heute verstehen, um für das Europa von morgen zu planen

New Cronos:

Diese Datenbank umfaßt über 160 Millionen makroökonomische und sozialstatistische Daten. Sie wurde geschaffen, um den Entscheidungsträgern qualitativ hochwertige statistische Daten zur Verfügung zu stellen.

Comext:

die Datenbank für die Statistik über den Außenhandel der EU und den Handel zwischen den Mitgliedstaaten. Zu finden sind 11 000 Erzeugnisse jährlich für alle Partnerländer (etwa 250).

Für weitere Informationen wenden Sie sich an das Data-Shop-Vertriebsnetz oder die Internet-Site von Eurostat (www.europa.eu.int/comm/eurostat/).



Eurostat essentials

Understand today's Europe to anticipate the future better

New Cronos:

More than 160 million items of data in this macroeconomic and social database are available to all those who need high-quality statistical information for decision-making.

Comext:

the database for statistics on the European Union's external trade and trade between Member States. 11000 products by year are covered with all partner countries (more or less 250).

For further information, contact the Eurostat Data Shop network or visit us on the Internet at: www.europa.eu.int/comm/eurostat/



L'essentiel de l'actualité statistique européenne

Comprendre l'Europe d'aujourd'hui pour mieux anticiper l'avenir

New Cronos:

plus de 160 millions de données dans cette base de données macroéconomique et sociale créée à l'intention de tous ceux qui ont besoin d'informations statistiques de haute qualité pour prendre des décisions.

Comext:

la base de données des statistiques sur le commerce extérieur de l'Union européenne et les échanges entre les États membres. Couvre 11 000 produits échangés chaque année avec tous les pays partenaires (environ 250).

Pour plus d'informations, veuillez contacter le réseau de Data Shops d'Eurostat ou consulter notre site Internet (www.europa.eu.int/comm/eurostat/).

Kostenlose Informationsquellen

Free information sources

Sources d'information gratuites.....

★ *Statistische Referenzen* — Kurzinformationen zu den Produkten und Diensten von Eurostat (Jahresabonnement/4 Ausgaben).

Ich möchte dieses kostenlose Produkt erhalten in:

Statistical references — the information letter on Eurostat products and services (yearly subscription/ 4 issues).

I would like to receive this free product in:

Références statistiques — La note d'information sur les produits et services d'Eurostat (abonnement annuel/4 numéros)

Je voudrais recevoir ce produit gratuit en:

DE EN FR

★ *Eurostat-Minikatalog* — Eurostats-Referenzkatalog. Ich möchte dieses kostenlose Produkt erhalten in:

Eurostat Mini guide — Eurostat's reference catalogue. I would like to receive this free product in:

Mini-guide Eurostat — Catalogue de référence d'Eurostat. Je voudrais recevoir ce produit gratuit en:

DE EN FR

★ *Begegnung in Zahlen* — eine Kurzfassung des Jahrbuchs von Eurostat. Ich möchte dieses kostenlose Produkt erhalten in (!):

Facts through figures — A summary of the Eurostat Yearbook. I would like to receive this free product in (!):

Des chiffres pour se connaître — Une synthèse de l'annuaire Eurostat. Je voudrais recevoir ce produit gratuit en (!):

ES DA DE EL FI EN FR IT NL PT FI SV IS NO

(!) *Solange Vorrat reicht* — *As long as stock lasts* — *Dans la limite des stocks disponibles*

Herr/MR/M. Frau/MRS/MME MS/MLE (Bitte Blockschrift verwenden/Please use block capitals/veuillez écrire en lettres capitales)

Name/Name/Nom: _____ Vorname/Forename/Prénom: _____

Firma/Firm/Société: _____ Abteilung/Department /Service: _____

Adresse/Address/Adresse: _____

PLZ/Postcode/Code postal: _____

Stadt/City/Ville: _____ Land /Country/Pays: _____

Tel./Tél. _____ Fax _____ E-Mail: _____

In welchem Bereich sind Sie tätig:

- Bildung und Ausbildung
- Europäische Einrichtung
- Politik (Botschaft, Ministerium, Verwaltung)
- Außereuropäischer Statistikdienst
- Private Verwendung
- Unternehmen
- Informationsanbieter (Informationsdienst, Medien, Beratung, Buchhandlung, Bibliothek ...)
- Europäischer Statistikdienst
- Sonstiges (bitte genauer angeben): _____

Please indicate your market sector:

- Education/Training
- European institution
- Politics (embassy, ministry, administration)
- Non-European statistics service
- Private user
- Enterprise
- Information brokerage (information service, media, consultancy, bookshop, library, etc.)
- European statistics service
- Other (please specify): _____

Veillez indiquer votre secteur d'activité:

- éducation/formation
- institutions européennes
- politique (ambassade, ministère, administration)
- service statistique non européen
- utilisateur privé
- entreprise
- courtage d'informations (service d'information, média, consultant, librairie, bibliothèque...)
- service statistique européen
- autre(s) (veuillez préciser): _____

ORT: _____

DATUM: _____

UNTERSCHRIFT: _____

PLACE: _____

DATE: _____

SIGNATURE: _____

LIEU: _____

DATE: _____

SIGNATURE: _____

Bitte an den Data Shop oder die Verkaufsstelle Ihrer Wahl zurückschicken.
Weitere Informationen finden sich auf der Internet-Site unter www.europa.eu.int/comm/eurostat/

To be returned to the Data Shop or sales office of your choice.
Please do not hesitate to visit our Internet site at www.europa.eu.int/comm/eurostat/ should you require further information.

À renvoyer à un Data Shop ou au bureau de vente de votre choix.
N'hésitez pas à visiter notre site Internet pour toute demande d'information www.europa.eu.int/comm/eurostat/

..... Eurostat Data Shops

BELGIQUE/BELGIË

Eurostat Data Shop
Bruxelles / Brussel
Planistat Belgique
124 Rue du Commerce
Handelsstraat 124
B-1000 Bruxelles/Brussel
Tel. (32-2) 234 67 50
Fax (32-2) 234 67 51
E-mail: datashop@planistat.be

DANMARK

Danmarks Statistik
Bibliotek og Information
Eurostat Data Shop
Sejrgade 11
DK - 2100 KØBENHAVN Ø
Tel. (45-39) 17 30 30
Fax (45-39) 17 30 03
E-mail: bib@dst.dk

DEUTSCHLAND

Statistisches Bundesamt
Eurostat Data Shop Berlin
Otto-Braun-Straße 70-72
D - 10178 BERLIN
Tel. (49-30) 2324 6427/28
Fax (49-30) 2324 6430
E-mail:
datashop@statistik-bund.de

ESPAÑA

INE
Eurostat Data Shop
Paseo de la Castellana 183
Oficina 009
Entrada por Estébanez
Calderón
E - 28046 MADRID
Tel. (34-91) 583 91 67
Fax (34-91) 579 71 20
E-mail:
datashop.eurostat@ine.es

FRANCE

INSEE Info Service
Eurostat Data Shop
195, rue de Bercy
Tour Gamma A
F - 75582 PARIS CEDEX 12
Tel. (33-1) 53 17 88 44
Fax (33-1) 53 17 88 22
E-mail: datashop@insee.fr

ITALIA — ROMA

ISTAT — Centro di Informazione
Statistica — Sede di Roma
Eurostat Data Shop
Via Cesare Balbo 11a
I - 00184 ROMA
Tel. (39-06) 46 73 31 02/06
Fax (39-06) 46 73 31 01/07
E-mail: dipdiff@istat.it

ITALIA — MILANO

ISTAT — Ufficio Regionale per la
Lombardia
Eurostat Data Shop
Via Fieno 3
I - 20123 MILANO
Tel. (39-02) 8061 32 460
Fax (39-02) 8061 32 304
E-mail: Mileuro@tin.it

LUXEMBOURG

Eurostat Data Shop Luxembourg
BP 453
L - 2014 LUXEMBOURG
4, rue A. Weicker
L - 2721 LUXEMBOURG
Tel. (352) 43 35 22-51
Fax (352) 43 35 22 221
E-mail:
dslux@eurostat.datashop.lu

NEDERLAND

Statistics Netherlands
Eurostat Data Shop - Voorburg
po box 4000
NL - 2270 JM VOORBURG
Tel. (31-70) 337 49 00
Fax (31-70) 337 59 84
E-mail: datashop@cbs.nl

PORTUGAL

Eurostat Data Shop Lisboa
INE / Serviço de Difusão
Av. António José de Almeida, 2
P - 1000-043 LISBOA
Tel. (351-21) 842 61 00
Fax (351-21) 842 63 64
E-mail: data.shop@ine.pt

SUOMI/FINLAND

Statistics Finland
Eurostat Data Shop Helsinki
Tilastokirjasto
PL 2B
00022 Tilastokeskus
Työpajakatu 13 B, 2 krs,
Helsinki
Tel. (358-9) 1734 22 21
Fax (358-9) 1734 22 79
E-mail: datashop.tilastokeskus@
tilastokeskus.fi
Internet:
<http://www.tilastokeskus.fi/tk/k/k/datashop.html>

SVERIGE

Statistics Sweden
Information service
Eurostat Data Shop
Karlavägen 100
Box 24 300
S - 104 51 STOCKHOLM
Tel. (46-8) 5069 48 01
Fax (46-8) 5069 48 99
E-mail: infoservice@scb.se
URL: [http://www.scb.se/info/
datashop/eudatashop.asp](http://www.scb.se/info/datashop/eudatashop.asp)

UNITED KINGDOM

Eurostat Data Shop
Enquiries & advice and
publications
Office for National Statistics
Customers and Electronic
Services
Unit B1/05
1 Drummond Gate
UK - LONDON SW1V 2QQ
Tel. (44-171) 533 56 76
Fax (44-1633) 81 27 62
E-mail:
eurostat.datashop@ons.gov.uk

Electronic Data Extractions,
enquiries & advice
r.cade

1L Mountjoy Research Centre
University of Durham
UK-Durham DH1 3SW
Tel. (44-191) 374 7350
Fax (44-191) 384 4971
E-mail: r-cade@dur.ac.uk
Internet: [http://www-
rcade.dur.ac.uk](http://www-rcade.dur.ac.uk)

NORGE

Statistics Norway
Library and Information Centre
Eurostat Data Shop
Kongens gate 6
P.O.Box 8131 Dep.
N-0033 OSLO
Tel. (47-22) 86 46 43
Fax (47-22) 86 45 04
E-mail: Datashop@ssb.no

SCHWEIZ/SUISSE/SVIZZERA

Statistisches Amt des Kantons
Zürich
Eurostat Data Shop
Bleicherweg 5
CH-8090 Zürich
Tel. (41-1) 225 12 12
Fax (41-1) 225 12 99
E-mail: datashop@zh.ch
Internet:
<http://www.zh.ch/statistik>

UNITED STATES OF AMERICA

Haver Analytics
Eurostat Data Shop
60 East 42nd Street
Suite 3310
NEW YORK, NY 10165
Tel. (1-212) 986 9300
Fax (1-212) 986 5857
E-mail: eurodata@haver.com

EUROSTAT HOMEPAGE

www.europa.eu.int/comm/eurostat/

MEDIA SUPPORT EUROSTAT

(Nur für Journalisten —
only for professional journalists —
seulement pour les journalistes
professionnels)
Postanschrift — Postal address —
Adresse postale:
Bâtiment Jean Monnet
L-2920 LUXEMBOURG
Bâtiment Bech — A3/48
5, rue Alphonse Weicker
L-2721 Luxembourg
Tel. (352) 43 01-33408
Fax (352) 43 01-32649
E-Mail:
Eurostat-mediasupport@cec.eu.int

Preis in Luxemburg (ohne MwSt.) • Price (excluding VAT) in Luxembourg • Prix au Luxembourg (TVA exclue):
Einzelpreis • Single copy • Prix par numéro: EUR 20
Abonnement • Subscription: EUR 180



AMT FÜR AMTLICHE VERÖFFENTLICHUNGEN DER EUROPÄISCHEN GEMEINSCHAFTEN
OFFICE FOR OFFICIAL PUBLICATIONS OF THE EUROPEAN COMMUNITIES
OFFICE DES PUBLICATIONS OFFICIELLES DES COMMUNAUTÉS EUROPÉENNES
L-2985 Luxembourg