

# Eurostatistik

Daten zur Konjunkturanalyse

**Monatlich**

---

# Eurostatistics

Data for short-term economic analysis

**Monthly**

---

# Eurostatistiques

Données pour l'analyse de la conjoncture

**Mensuel**

---

D  
E  
T  
A  
I  
L  
E  
D  
T  
A  
B  
L  
E  
S



EUROPÄISCHE KOMMISSION  
EUROPEAN COMMISSION  
COMMISSION EUROPÉENNE



THEMENKREIS 1 – THEME 1 – THÈME 1  
Allgemeine Statistik  
General statistics  
Statistiques générales

1

DE

## ..... Eurostat hat den Auftrag, der Europäischen Union einen qualitativ hochwertigen statistischen Informationsdienst bereitzustellen.

Eurostat-Reihen: ein an den Bedarf aller Nutzer angepaßtes Angebot.

**Pressemitteilungen:** Sie enthalten die Schlüsselzahlen zur EU, zu ihren Mitgliedstaaten und ihren Partnern. Die Pressemitteilungen werden kostenlos zur Verfügung gestellt. Unmittelbar nach ihrer Veröffentlichung sind sie auch im Internet zu finden: <http://europa.eu.int/eurostat.html>

**Statistik kurzgefaßt:** aktuelle Zusammenfassungen der wichtigsten Ergebnisse von statistischen Erhebungen, Studien und Analysen.

**Schlüsselindikatoren:** Diese Reihe enthält in einem handlichen Buch von maximal 100 Seiten die wichtigsten Indikatoren zu einem Themenbereich oder einem Teilbereich.

**Panorama der Europäischen Union:** In dieser Reihe geht es um die Merkmale und Trends in multisektoralen Themenbereichen oder sektoralen Teilbereichen.

**Methoden und Nomenklaturen:** Diese Veröffentlichungen richten sich an Fachleute; sie beschreiben die Methoden und Systematiken, die für einzelne Themen, Themenbereiche oder Sektoren verwendet werden.

**Detaillierte Tabellen:** Diese Veröffentlichungen richten sich an Fachleute; darin sind ein Teil oder die Gesamtheit der statistischen Angaben zu einem Thema, Themenbereich oder Sektor zu finden.

**Studien und Forschung:** Zusammenfassungen der Ergebnisse von Studien und Forschungsarbeiten im Bereich der europäischen Statistik.

**Kataloge:** Die kostenlosen Kataloge informieren rasch und genau über das Produkt- und Dienstleistungsangebot von Eurostat.

EN

## ..... Our mission is to provide the European Union with a high-quality statistical information service

Eurostat's collections are adapted to the needs of all users.

**Press releases:** key figures on the EU, the Member States and their partners. They are provided free of charge. They are also available on the Internet as soon as they are published: <http://europa.eu.int/eurostat.html>

**Statistics in focus:** up-to-date summaries of the main results of statistical surveys, studies and analyses.

**Key indicators:** the main indicators on a theme or sub-theme in an easy-to-carry booklet.

**Panorama of the European Union:** highlights the features and trends of a multi-sectoral theme or a sectoral sub-theme.

**Methods and nomenclatures** are intended for specialists who want to consult the methodologies and nomenclatures used for a theme, a sub-theme or a sector.

**Detailed tables:** statistical data for specialists compiled on a theme, sub-theme or sector.

**Studies and research** summarise the results of European statistical studies and research and are intended for specialists.

**Catalogues:** free of charge rapid access to concise information on Eurostat's products and services.

FR

## ..... Notre mission est de fournir à l'Union européenne un service d'information statistique de qualité

Les collections d'Eurostat sont une offre adaptée aux besoins de tous les utilisateurs.

**Communiqués de presse:** les chiffres clés sur l'UE, les États membres et leurs partenaires. Ils sont distribués gratuitement et sont également disponibles sur Internet dès leur publication.

**Statistiques en bref:** synthèses actualisées des principaux résultats des enquêtes, des études et des analyses statistiques.

**Indicateurs clés:** les principaux indicateurs concernant un thème ou un sous-thème, sous la forme d'un livret facile à emporter.

**Panorama de l'Union européenne:** les caractéristiques et les tendances d'un thème multisectoriel ou d'un sous-thème sectoriel.

**Méthodes et nomenclatures:** les méthodologies et les nomenclatures relatives à un thème, un sous-thème ou un secteur.

**Tableaux détaillés:** des données statistiques élaborées concernant un thème, un sous-thème ou un secteur, destinées aux spécialistes.

**Études et recherche:** cette collection comprend les résultats d'études et de recherches européennes en statistique et sont destinées aux spécialistes.

**Catalogues:** des informations concises sur les produits et services d'Eurostat. Ils peuvent être obtenus gratuitement.

# Eurostatistik

Daten zur Konjunkturanalyse

**Monatlich**

.....

# Eurostatistics

Data for short-term economic analysis

**Monthly**

.....

# Eurostatistiques

Données pour l'analyse de la conjoncture

**Mensuel**

.....



EUROPÄISCHE KOMMISSION  
EUROPEAN COMMISSION  
COMMISSION EUROPÉENNE



THEMENKREIS 1 – THEME 1 – THÈME 1  
Allgemeine Statistik  
General statistics  
Statistiques générales

# Unmittelbarer Zugriff auf harmonisierte statistische Daten

## Eurostat Data Shops:

bieten ein umfassendes Angebot an „maßgeschneiderten“ Dienstleistungen:

- ★ eine unmittelbare Bearbeitung von Informationsanfragen;
- ★ eine garantiert schnelle und individuelle Antwort;
- ★ Wahl des Trägers, auf dem die statistischen Daten geliefert werden.

Informationen können telefonisch, schriftlich, per Fax oder per E-Mail angefragt werden.

## Internet:

Die wesentlichen statistischen Nachrichten aus der Gemeinschaft

- ★ Euro-Indikatoren: über 100 harmonisierte, vergleichbare und kostenlose Indikatoren der Eurozone;
- ★ Pressemitteilungen: direkter Zugriff auf alle Pressemitteilungen von Eurostat.

Weitere Informationen finden sich auf der Internet-Site unter <http://europa.eu.int/eurostat.html>

# Immediate access to harmonized statistical data

## Eurostat Data Shops:

provide a wide range of **tailor-made services**:

- ★ immediate information searches
- ★ rapid and personalised response
- ★ choice of data carrier

Information can be requested by phone, mail, fax or e-mail.

## Internet:

Essentials on Community statistical news

- ★ Euro indicators: more than 100 indicators on the euro-zone; harmonized, comparable, and free of charge;
- ★ Press releases: direct access to all Eurostat press releases.

For further information, visit us on the Internet at: <http://europa.eu.int/eurostat.html>

# Accès immédiat à des données statistiques harmonisées

## Eurostat Data Shops:

offrent un large éventail de prestations «sur mesure»:

- ★ la prise en charge immédiate de toute recherche d'information,
- ★ la garantie d'une réponse rapide et personnalisée,
- ★ le choix du support de fourniture des données.

Les informations peuvent être demandées par téléphone, par courrier, par télécopie ou par courrier électronique.

## Internet:

l'essentiel de l'actualité statistique communautaire

- ★ Euro-indicateurs: plus de cent indicateurs sur la zone euro (harmonisés, comparables et disponibles gratuitement).
- ★ Communiqués de presse: accès direct à tous les communiqués de presse d'Eurostat.

Pour plus d'informations, visitez le site Internet d'Eurostat: <http://europa.eu.int/eurostat.html>

Zahlreiche weitere Informationen zur Europäischen Union sind verfügbar über Internet, Server Europa (<http://europa.eu.int>)  
A great deal of additional information on the European Union is available on the Internet. It can be accessed through the Europa server (<http://europa.eu.int>)

De nombreuses autres informations sur l'Union européenne sont disponibles sur Internet via le serveur Europa (<http://europa.eu.int>)

Bibliographische Daten befinden sich am Ende der Veröffentlichung

Cataloguing data can be found at the end of this publication

Une fiche bibliographique figure à la fin de l'ouvrage

Luxembourg: Office des publications officielles des Communautés européennes, 2000

ISSN 0252-8266

© Europäische Gemeinschaften, 2000

© European Communities, 2000

© Communautés européennes, 2000

Printed in Luxembourg

GEDRUCKT AUF CHLORFREI GEBLEICHTEM PAPIER  
PRINTED ON WHITE CHLORINE-FREE PAPER  
IMPRIMÉ SUR PAPIER BLANCHI SANS CHLORE



STATISTISCHES AMT DER EUROPÄISCHEN GEMEINSCHAFTEN  
STATISTICAL OFFICE OF THE EUROPEAN COMMUNITIES  
OFFICE STATISTIQUE DES COMMUNAUTÉS EUROPÉENNES

L-2920 Luxembourg — Tél. (352) 43 01-1 — Télex COMEUR LU 3423  
Rue de la Loi 200, B-1049 Bruxelles — Tél. (32-2) 299 11 11

**DE** Eurostat ist das Statistische Amt der Europäischen Gemeinschaften. Es hat den Auftrag, die Union mit europäischen Statistiken zu versorgen, die Vergleiche zwischen Ländern und Regionen ermöglichen. Eurostat konsolidiert und harmonisiert die in den Mitgliedstaaten erhobenen Daten. Um die weite Verbreitung der gewaltigen verfügbaren Datenmenge zu gewährleisten und den einzelnen Nutzern zu helfen, diese Informationen richtig zu verwenden, hat Eurostat sein Veröffentlichungs- und Dienstleistungsprogramm geschaffen. Um sich gezielt an das breite Publikum oder an Fachleute wenden zu können, wurden für die einzelnen Nutzergruppen spezielle Reihen entwickelt.

Im Rahmen des neuen Programms hat Eurostat eine Web-Site entwickelt. Sie umfaßt ein breites Angebot von Online-Informationen über die Erzeugnisse und Dienstleistungen, Pressemitteilungen, Kataloge, Online-Veröffentlichungen sowie Indikatoren für die Eurozone.

**Yves Franchet**  
Generaldirektor

**EN** Eurostat is the Statistical Office of the European Communities. Its task is to provide the European Union with statistics at a European level, that allow comparisons to be made between countries and regions. Eurostat consolidates and harmonizes the data collected by the Member States.

To ensure that the vast quantity of accessible data is made widely available, and to help each user make proper use of the information, Eurostat has set up a publications and services programme.

As part of the new programme Eurostat has developed its website. It includes a broad range of on-line information on Eurostat products and services, newsletters, catalogues, on-line publications as well as indicators on the euro-zone.

**Yves Franchet**  
Director-General

**FR** Eurostat est l'Office statistique des Communautés européennes. Il a pour tâche de fournir à l'Union européenne des statistiques au niveau européen, qui permettent des comparaisons entre pays et régions. Eurostat consolide et harmonise les données collectées par les États membres.

Pour assurer que l'ensemble des données disponibles soit largement accessible et pour aider chaque utilisateur à faire bon usage de toute cette information, Eurostat a mis en place un programme de publications et de services.

Dans le cadre du nouveau programme, Eurostat a développé son site Internet. Celui-ci comprend toute une série d'informations en ligne sur les produits et les services d'Eurostat, ses bulletins d'information, ses catalogues et ses publications en ligne ainsi que des indicateurs sur la zone euro.

**Yves Franchet**  
Directeur-Général



VORWORT FOREWORD AVANT-PROPOS	5
ZEICHEN UND ABKÜRZUNGEN SYMBOLS AND ABBREVIATIONS SIGNES ET ABRÉVIATIONS	6
SCHAUBILDER: SIEHE AUSFÜHRLICHE AUFSTELLUNG SEITE I FIGURES: SEE DETAILED LIST ON PAGE I GRAPHIQUES: VOIR LISTE DÉTAILLÉE PAGE I	6
TABELLEN: SIEHE AUSFÜHRLICHE AUFSTELLUNG SEITE III TABLES: SEE DETAILED LIST ON PAGE III TABLEAUX: VOIR LISTE DÉTAILLÉE PAGE III	27
Volkswirtschaftliche Gesamtrechnungen ESVG 95 National accounts ESA 95 Comptes nationaux SEC 95	29
Beschäftigung Employment Emploi	43
Arbeitslosigkeit Unemployment Chômage	55
Industrie Industry Industrie	61
Energie Energy Énergie	85
Dienstleistungen Services Services	91
Landwirtschaftliche Erzeugnisse Agricultural products Produits agricoles	99
Außenhandel External trade Commerce extérieur	105
Verbraucherpreise Consumer prices Prix à la consommation	133
Agrarpreisindizes Indices of agricultural prices Indices des prix agricoles	143
Finanzstatistiken Financial statistics Statistiques financières	149
Zahlungsbilanz Balance of payments Balance des paiements	159





# VORWORT

Mit der monatlich erscheinenden Veröffentlichung *Eurostatistik – Daten zur Konjunkturanalyse* werden innerhalb kürzester Frist die neuesten statistischen Daten über die Europäische Union und die Eurozone als Ganzes, über jedes Mitgliedsland sowie über die Vereinigten Staaten und Japan bekanntgegeben.

*Eurostatistik – Daten zur Konjunkturanalyse* enthält die wichtigsten bei Eurostat verfügbaren Statistiken zur konjunkturellen Entwicklung.

Die Publikation wurde im Umfang bewußt begrenzt und enthält keine Anmerkungen zur Methodik, die im übrigen in den spezialisierten Veröffentlichungen von Eurostat zu finden sind.

*Eurostatistik – Daten zur Konjunkturanalyse* enthält keine Kommentare. Dafür werden die wichtigsten Daten in der Veröffentlichungsreihe „Statistik kurzgefaßt“ kommentiert.

Die veröffentlichten Daten stammen aus der Referenz-Datenbank New Cronos.

Diese Daten sind, ebenso wie die Zeitreihen, auch in elektronischer Form verfügbar, und zwar in der Domain EUR 2 von New Cronos.

# FOREWORD

*Eurostatistics – data for short-term economic analysis* is a monthly publication aimed at providing, as rapidly as possible, the latest statistical data on the European Union and the euro-zone as a whole, each Member State, the United States and Japan.

*Eurostatistics – data for short term economic analysis* presents the most relevant statistics on the economic situation held by Eurostat.

The publication is deliberately streamlined and does not contain any methodological notes, which are given in Eurostat's specialised publications.

*Eurostatistics – data for short-term economic analysis* does not include comments.

For this, "Statistics in focus" will comment on the most important data.

The data presented are taken from Eurostat's on-line database, New Cronos, Eurostat's reference environment. These data, as well as the chronological series, are also available in electronic form, this being the "EUR2" domain in New Cronos.

# AVANT-PROPOS

*Eurostatistiques – Données pour l'analyse de la conjoncture* est une publication mensuelle qui a pour but de fournir dans les meilleurs délais les données statistiques les plus récentes pour l'Union européenne et la zone Euro en tant qu'ensembles, pour les pays membres ainsi que pour leurs principaux partenaires extracommunautaires (États-Unis d'Amérique et Japon).

*Eurostatistiques – Données pour l'analyse de la conjoncture* reprend les statistiques les plus importantes sur la situation économique disponibles auprès d'Eurostat.

Cette publication ne comporte pas de notes méthodologiques. Elles sont disponibles dans les publications spécialisées d'Eurostat.

*Eurostatistiques – Données pour l'analyse de la conjoncture* ne comprend pas de commentaires. Par contre, les données les plus importantes sont commentées dans la collection «Statistiques en bref».

Les données présentées proviennent de la base de données New Cronos, environnement de référence d'Eurostat.

Ces données, ainsi que les séries historiques, sont également disponibles sous forme électronique, elles constituent le domaine EUR 2 de New Cronos.

# ZEICHEN UND SYMBOLE UND SIGNES ET ABKÜRZUNGEN ABBREVIATIONS ABRÉVIATIONS

<b>0</b>	Weniger als die Hälfte der verwendeten Einheit	Data less than the unit used	Donnée inférieure à la moitié de l'unité utilisée
<b>%</b>	Prozent	Per cent	Pourcentage
<b>T/T-1 %</b>	Prozentualer Zuwachs eines Vierteljahres gegenüber dem vorhergehenden Vergleichszeitraum (Monat, Vierteljahr, Jahr)	Percentage increase of one period (month, quarter, year) on the corresponding previous period	Accroissement en pourcentage d'une période (mois, trimestre ou année) sur la période précédente
<b>T/T-12 %</b>	Prozentualer Zuwachs eines Monats gegenüber dem entsprechenden Monat des Vorjahres	Percentage increase on the corresponding month of the previous year	Accroissement en pourcentage d'un mois sur le mois correspondant de l'année précédente
<b>1990 = 100</b>	Basisjahr	Reference year	Année de base
<b>1 000</b>	in 1 000	Thousand	Millier
<b>Mio.</b>	Million	Million	Million
<b>Mrd.–Bn–Mrd</b>	Milliarde	Thousand million	Milliard
<b>t</b>	Metrische Tonne	Tonne	Tonne métrique
<b>TJ (GCV)</b>	Terajoule = 10 <sup>9</sup> kJ	Terajoule = 10 <sup>9</sup> kJ	Térajoule = 10 <sup>9</sup> kJ
<b>GWh</b>	Gigawattstunde = 10 <sup>6</sup> kWh	Gigawatt hour = 10 <sup>6</sup> kWh	Gigawattheure = 10 <sup>6</sup> kWh
<b>USD</b>	US-Dollar	US dollar	Dollar US
<b>ECU</b>	Europäische Währungseinheit	European currency unit	Unité monétaire européenne
<b>SZR–SDR–DTS</b>	Sonderziehungsrechte	special drawing rights	Droits de tirages spéciaux
<b>SITC–SITC–CTCI</b>	Standard International Trade Classification	Standard international trade classification	Classification type pour le commerce international
<b>EU-15</b>	Mitgliedstaaten insgesamt	Total of Member States of the EU	Ensemble des États membres de l'UE
<b>EUR-11</b>	Wirtschafts- und Währungsunion (B, D, E, F, IRL, I, L, NL, A, P, FIN)	Euro-zone countries (B, D, E, F, IRL, I, L, NL, A, P, FIN)	Union monétaire économique (B, D, E, F, IRL, I, L, NL, A, P, FIN)
<b>B/L</b>	Belgisch-Luxemburgische Wirtschaftsunion	Belgo-Luxembourg economic union	Union économique belgo-luxembourgeoise
<b>AKP-ACP-ACP</b>	Länder Afrikas, der Karibik und des Pazifiks – Abkommen von Lomé	African, Caribbean and Pacific States party to the Lomé Convention	États d'Afrique, des Caraïbes et du Pacifique – Convention de Lomé
<b>BIP-GDP-PIB</b>	Bruttoinlandsprodukt	Gross domestic product	Produit intérieur brut
<b>OPEC-OPEC-OPEP</b>	Organisation der erdölexportierenden Länder	Organisation of Petroleum Exporting Countries	Organisation des pays exportateurs de pétrole
<b>EGKS-ECSC-CECA</b>	Europäische Gemeinschaft für Kohle und Stahl	European Coal and Steel Community	Communauté européenne du charbon et de l'acier
<b>ESVG-ESA-SEC</b>	Europäisches System Volkswirtschaftlicher Gesamtrechnungen	European system of integrated accounts	Système européen des comptes
<b>t RÖE-toe-tep</b>	Tonne Rohöleinheit	Tonne of oil equivalent	Tonne-équivalent pétrole

---

# Schaubilder Figures Graphiques

---

Die in dieser Ausgabe enthaltenen Angaben wurden der Datenbank New Cronos am 13. März 2000 entnommen.  
The data contained in this publication were extracted from New Cronos on 13 March 2000.  
Les données contenues dans cette publication ont été extraites de la base New Cronos le 13 Mars 2000.



SCHAUBILDER  
 FIGURES  
 GRAPHIQUES

01

Bruttoinlandsprodukt  
 ESGV 95  
 Volumenindex

Gross domestic product  
 ESA 95  
 Volume index

Produit intérieur brut  
 SEC 95  
 Indice de volume

1995=100

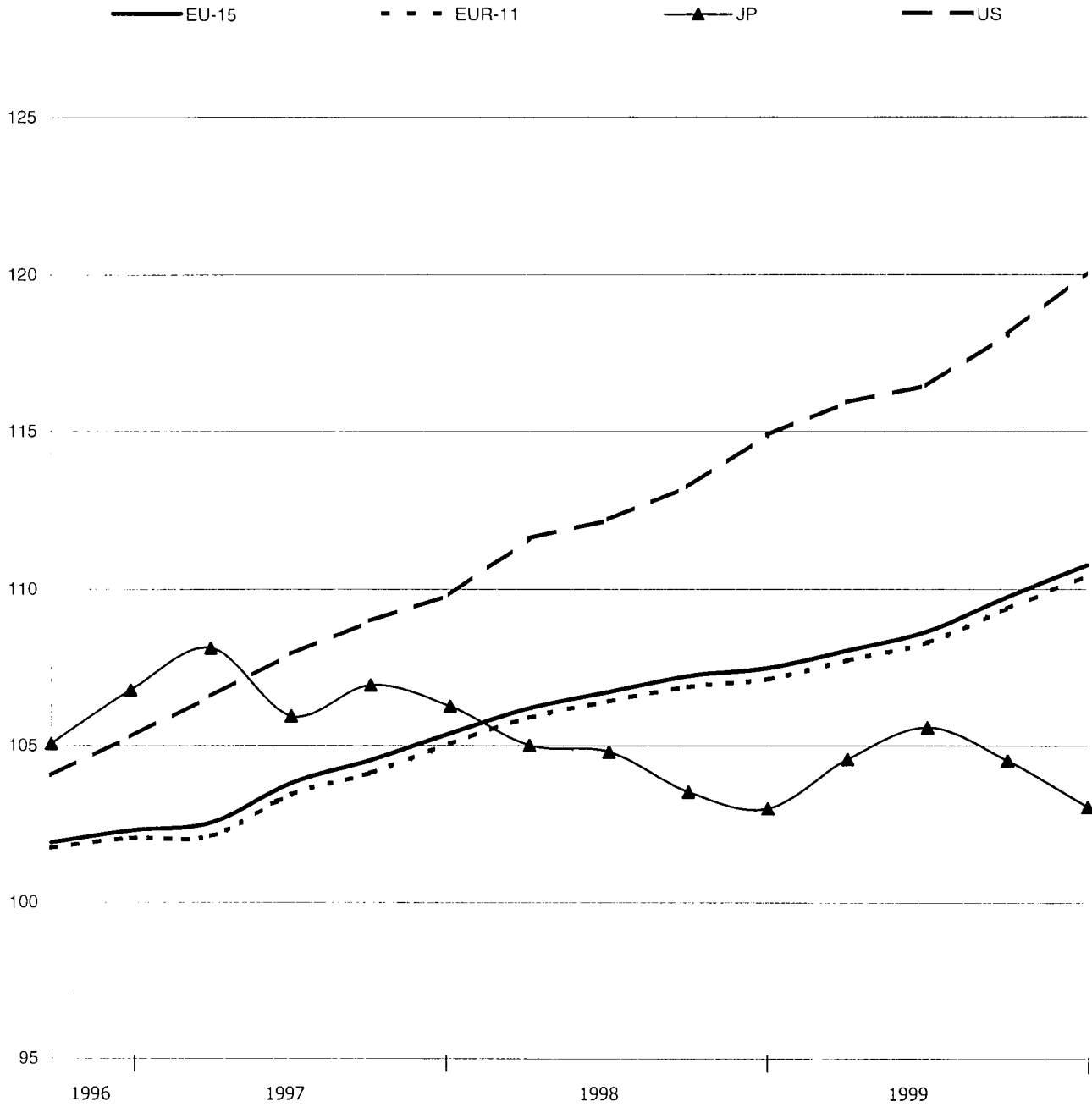

**SCHAUBILDER**  
**FIGURES**  
**GRAPHIQUES**

**0102** Bruttoinlandsprodukt  
 ESGV 95  
 Volumenindex

Gross domestic product  
 ESA 95  
 Volume index

Produit intérieur brut  
 SEC 95  
 Indice de volume

1995=100

**BELGIQUE/BELGIË**

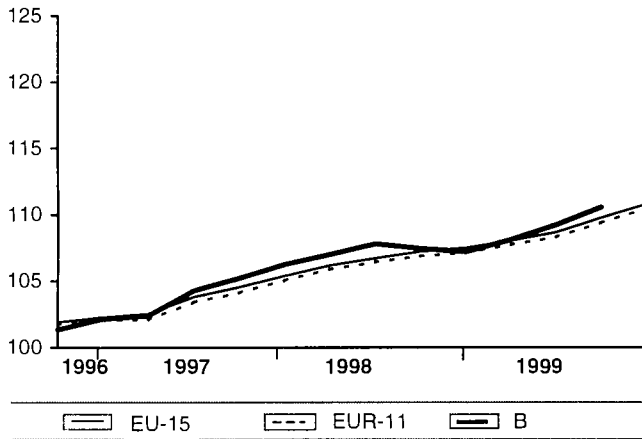

**DANMARK**

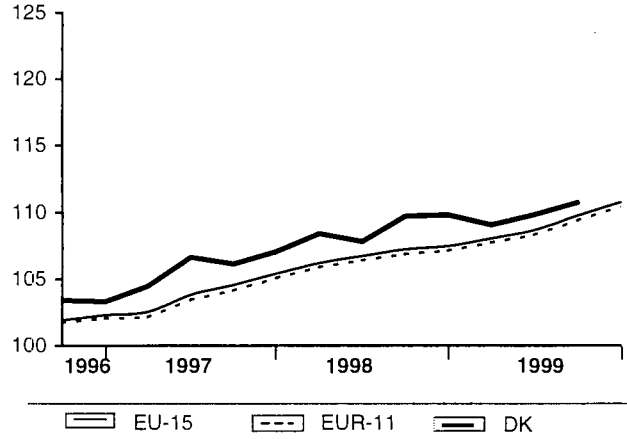

**DEUTSCHLAND**

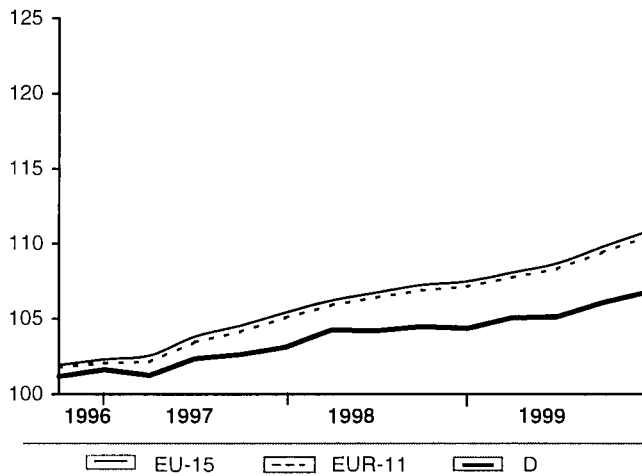

**ESPAÑA**

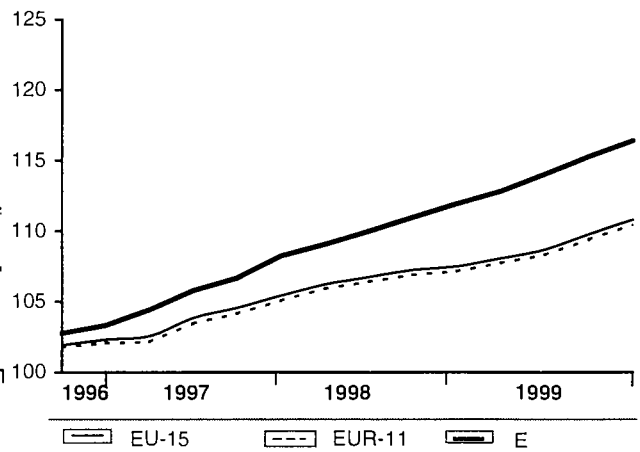

**FRANCE**

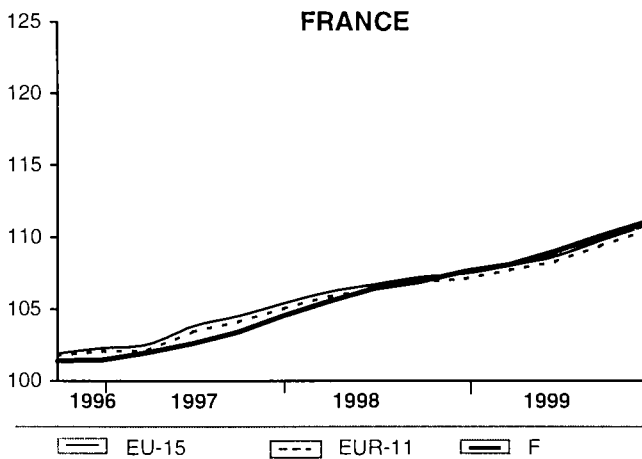

**ITALIA**

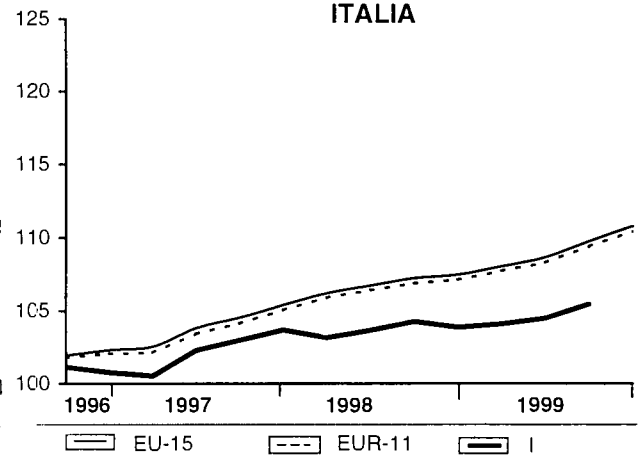

**SCHAUBILDER**  
**FIGURES**  
**GRAPHIQUES**

**0102**

Bruttoinlandsprodukt  
 ESGV 95  
 Volumenindex

Gross domestic product  
 ESA 95  
 Volume index

Produit intérieur brut  
 SEC 95  
 Indice de volume

1995=100

**NEDERLAND**

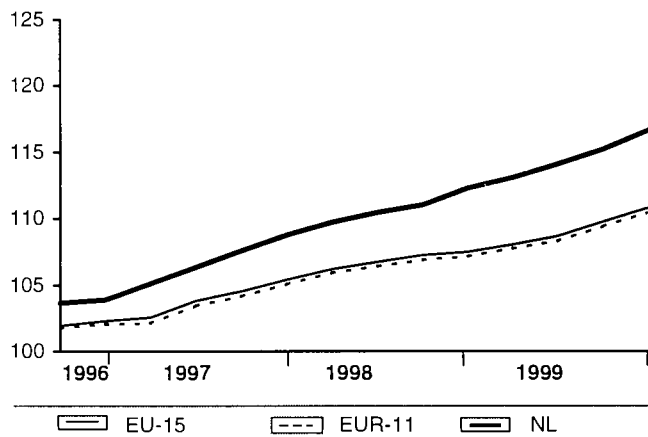

**ÖSTERREICH**

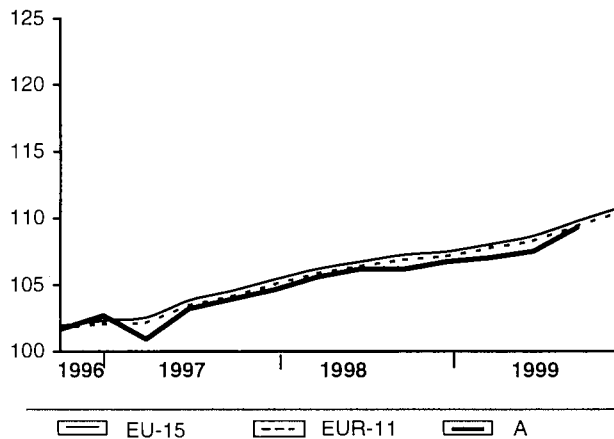

**PORTUGAL**

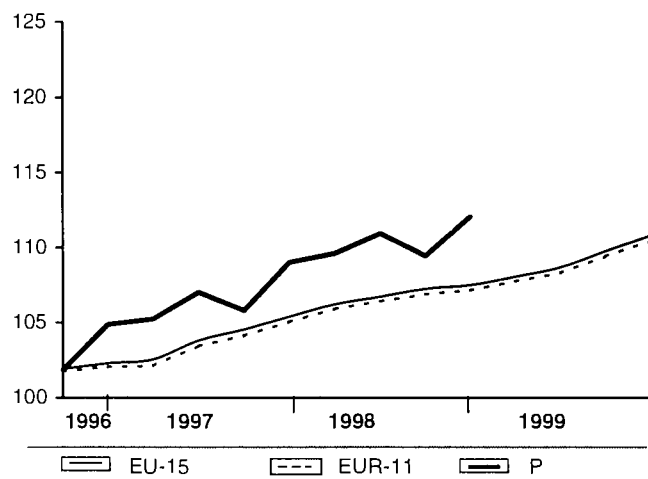

**SUOMI/FINLAND**

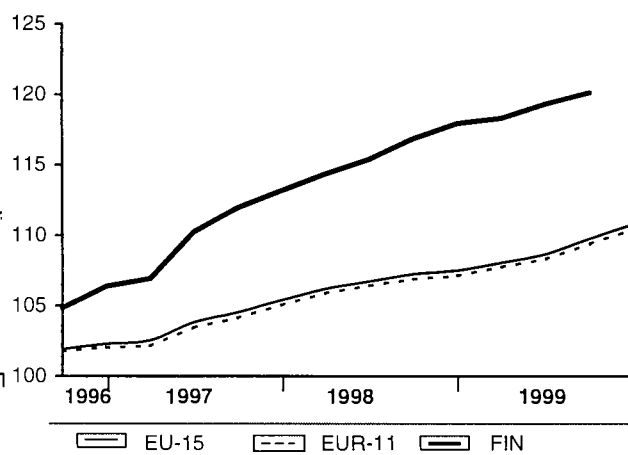

**SVERIGE**

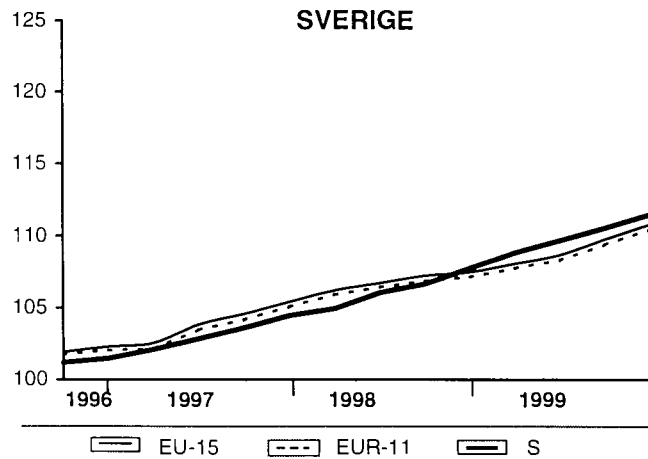

**UNITED KINGDOM**

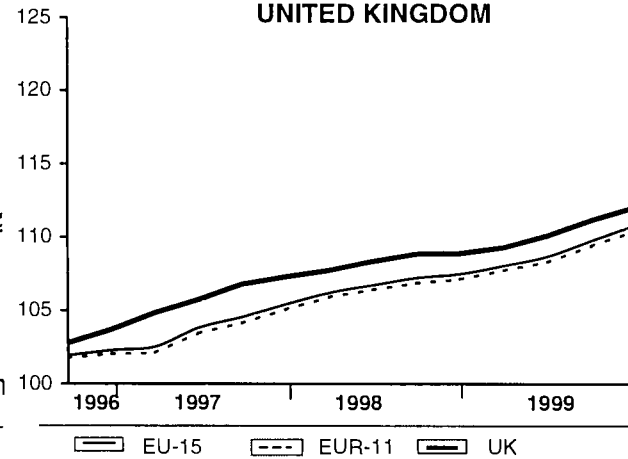

**SCHAUBILDER**  
**FIGURES**  
**GRAPHIQUES**

**0601** Arbeitslosenquoten  
 insgesamt - saisonbereinigt

Unemployment rates total  
 seasonally adjusted

Taux de chômage total  
 désaisonnalisé

**BELGIQUE/BELGIË**

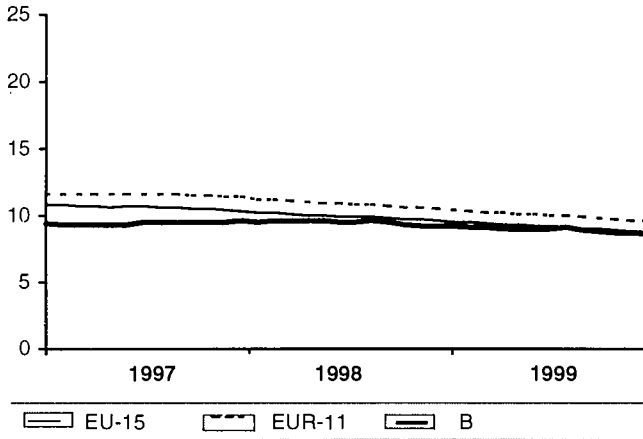

**DANMARK**

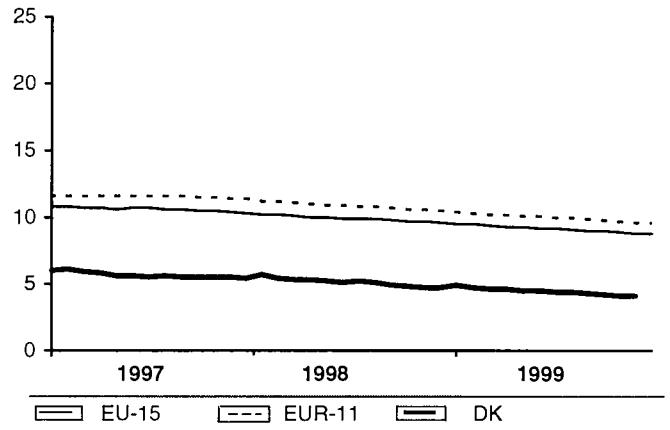

**DEUTSCHLAND**

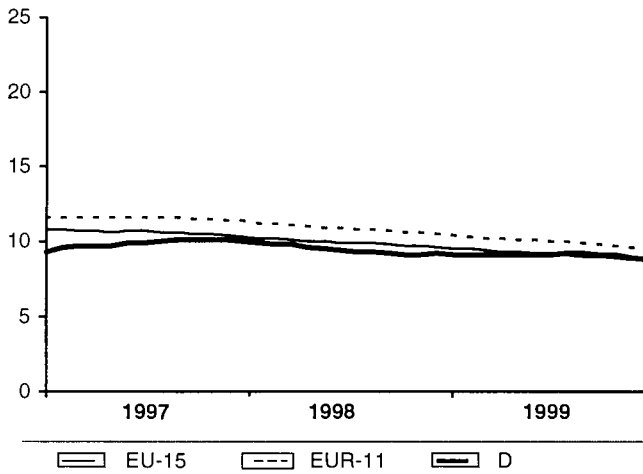

**ESPAÑA**

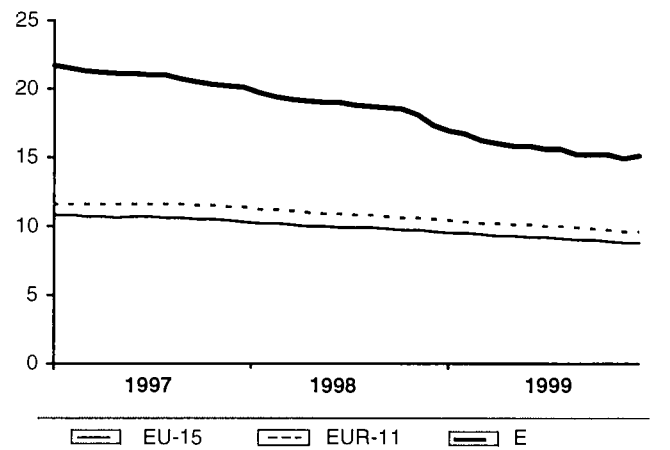

**FRANCE**

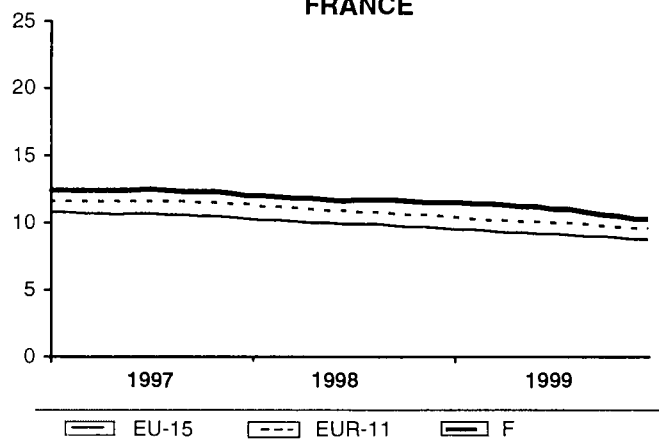



**SCHAUBILDER**  
**FIGURES**  
**GRAPHIQUES**

**0601**

Arbeitslosenquoten  
 insgesamt - saisonbereinigt

Unemployment rates total  
 seasonally adjusted

Taux de chômage total  
 désaisonné

**IRELAND**

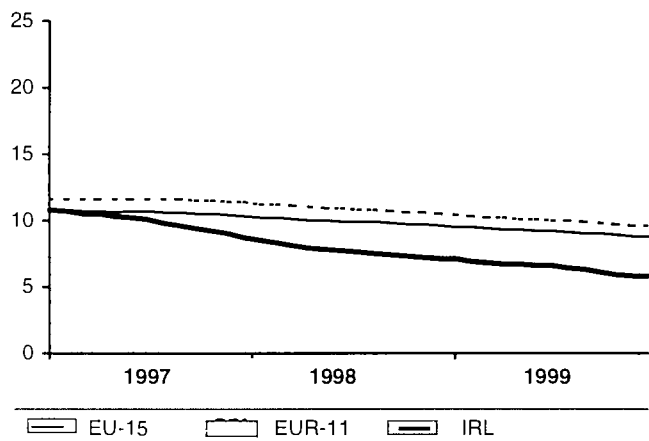

**ITALIA**

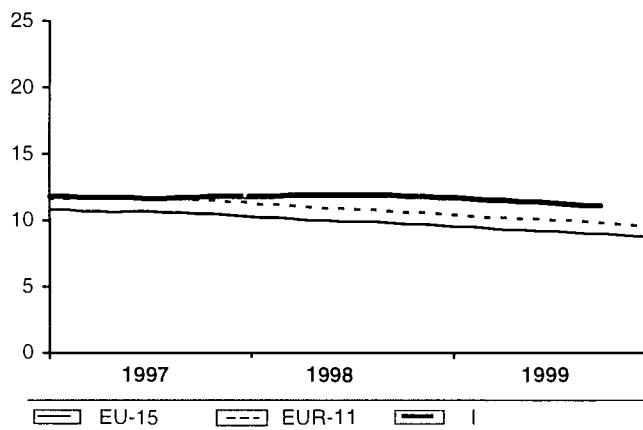

**LUXEMBOURG**

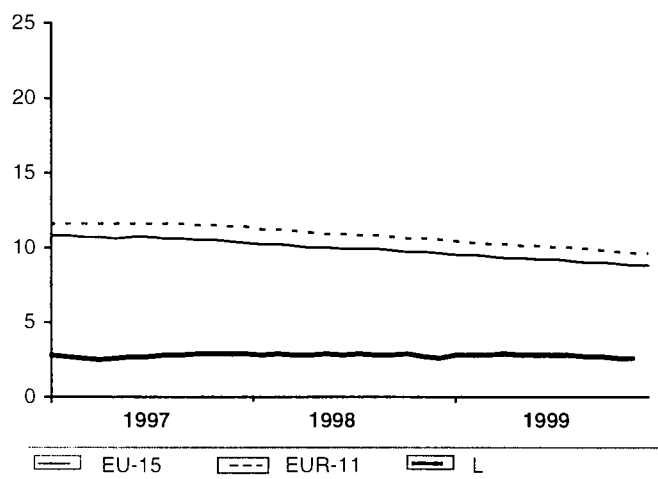

**NEDERLAND**

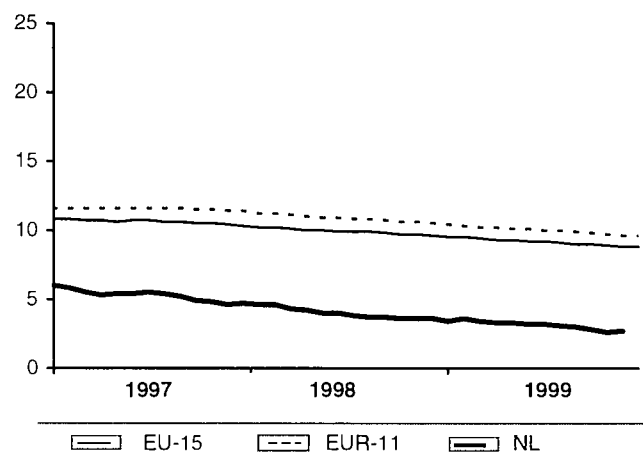

**ÖSTERREICH**

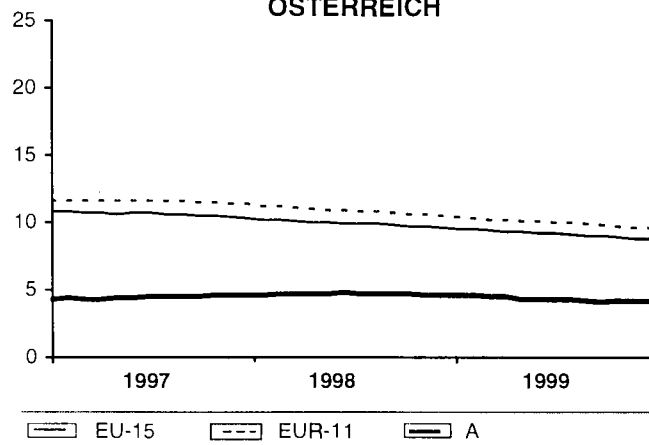

**PORTUGAL**

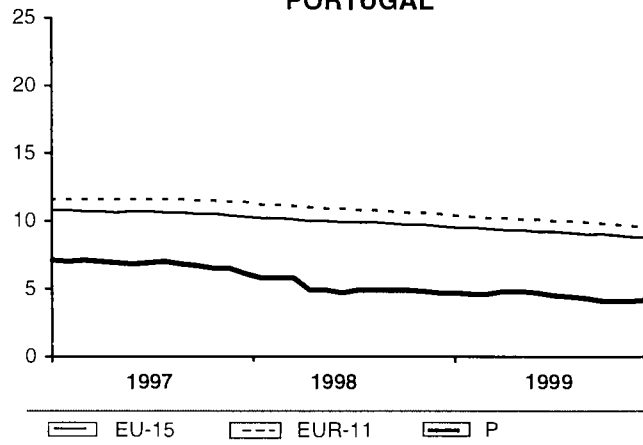

**SCHAUBILDER**  
**FIGURES**  
**GRAPHIQUES**

**0601**

Arbeitslosenquoten  
 insgesamt - saisonbereinigt

Unemployment rates total  
 seasonally adjusted

Taux de chômage total  
 désaisonné

**SUOMI/FINLAND**

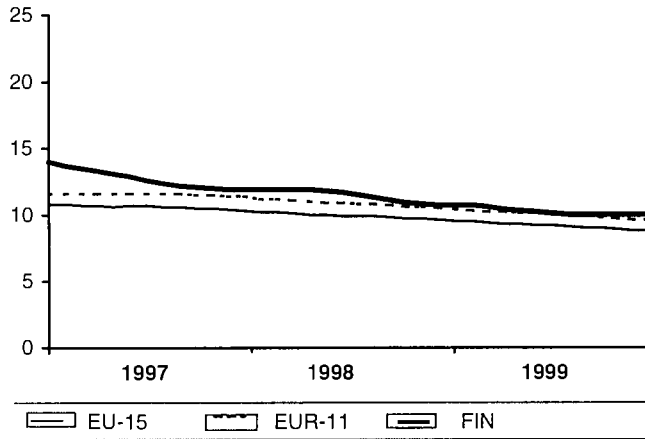

**SVERIGE**

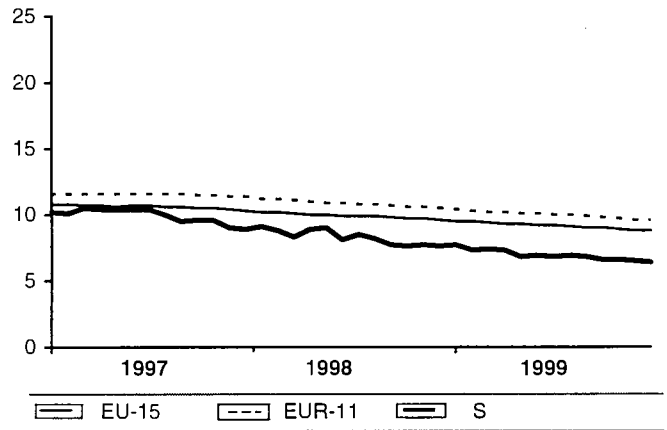

**UNITED KINGDOM**

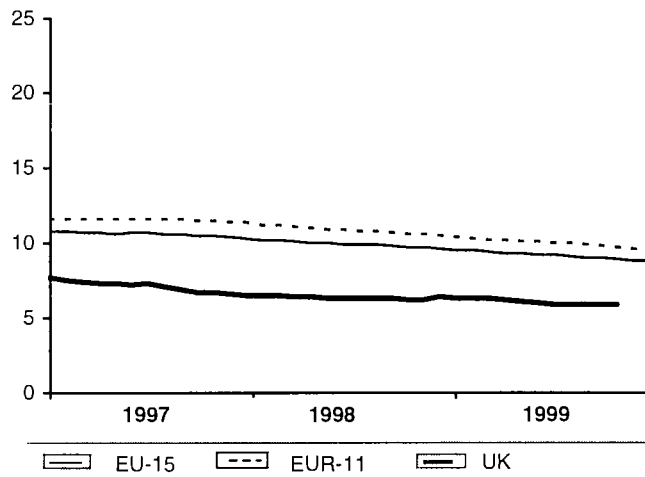

**USA**

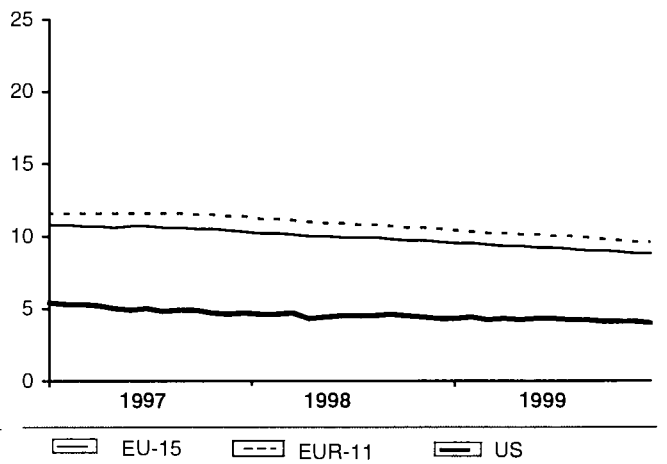

**JAPAN**

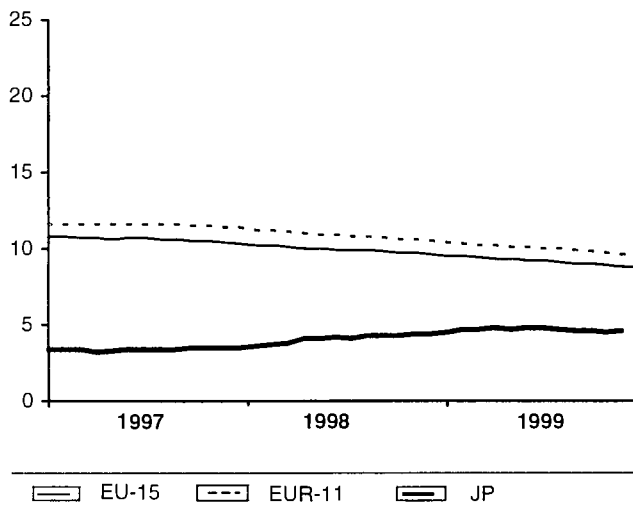

**SCHAUBILDER**  
**FIGURES**  
**GRAPHIQUES**

**07**

Industrielle Produktion  
 Industrie insgesamt  
 (ohne Baugewerbe)  
 Trend

Industrial production  
 Total industry  
 (excluding construction)  
 Trend

Production industrielle  
 Ensemble de l'industrie  
 (sans bâtiment)  
 Tendence

1995=100

NACE Rev.1 C-E

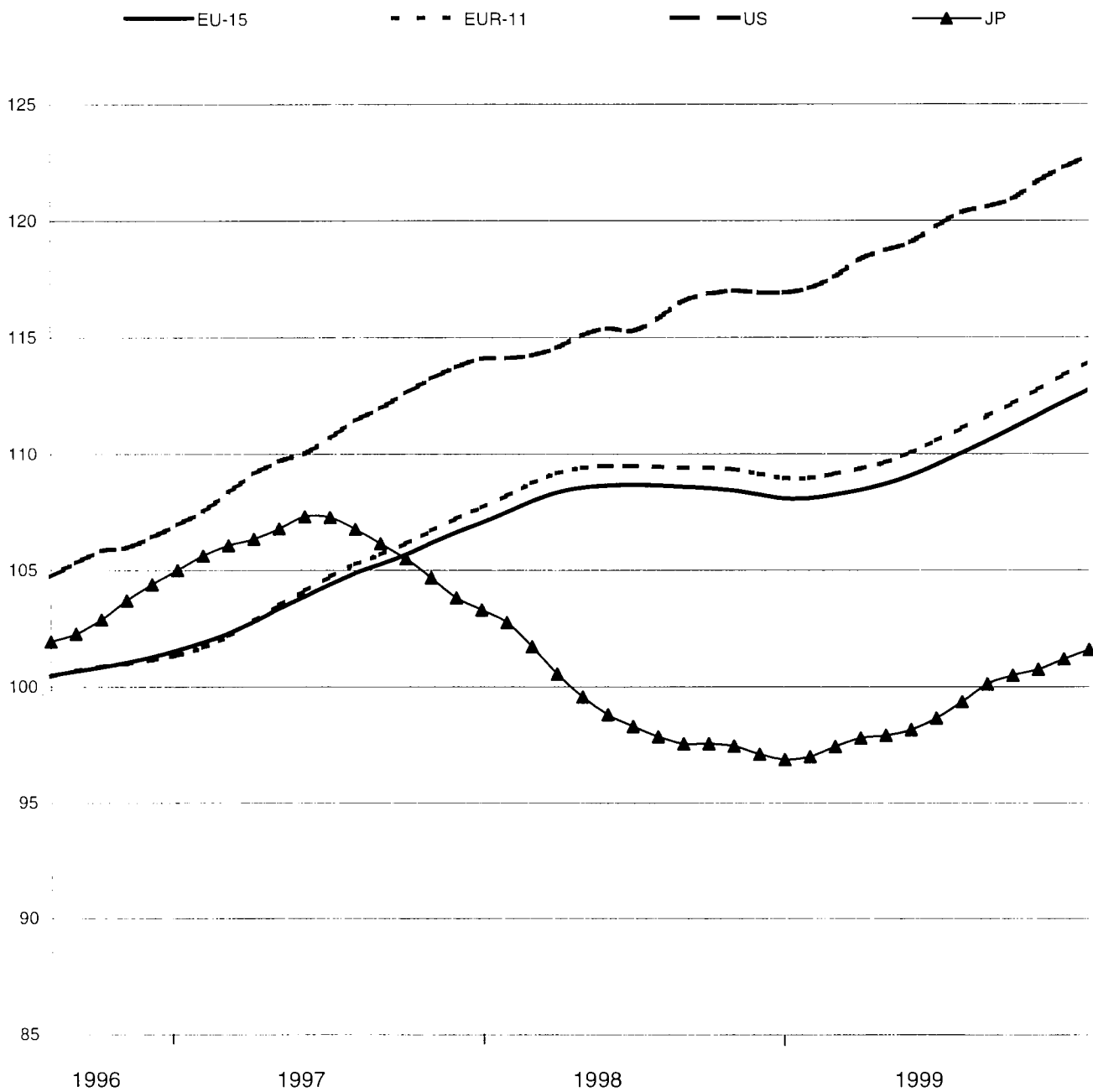

**SCHAUBILDER**  
**FIGURES**  
**GRAPHIQUES**

**0701**

Industrielle Produktion  
Industrie insgesamt  
(ohne Baugewerbe)  
Trend und  
saisonbereinigte Daten

Industrial production  
Total industry  
(excluding construction)  
Trend and seasonally  
adjusted data

Production industrielle  
Ensemble de l'industrie  
(sans bâtiment)  
Tendance et données  
désaisonnalisées

1995=100

**BELGIQUE/BELGIË**

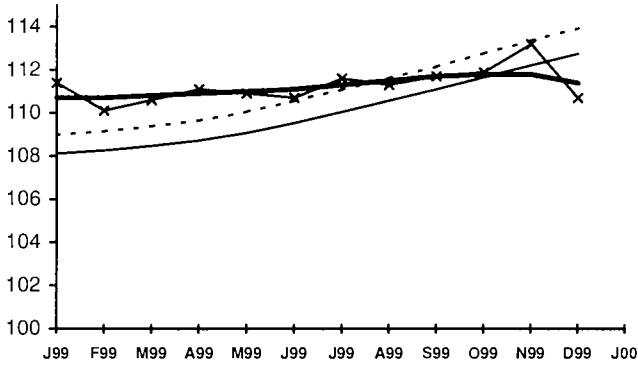

EU-15 EUR-11 B trend B sa

**DANMARK**

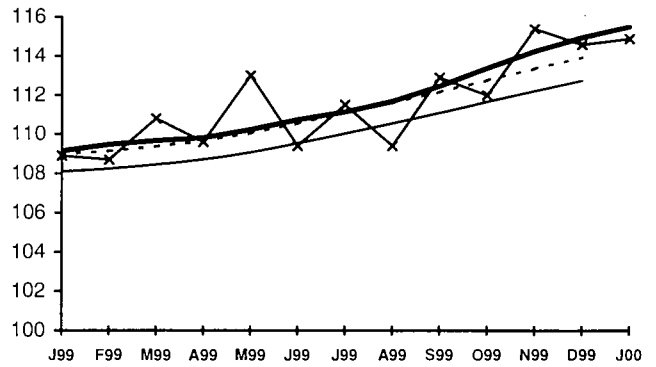

EU-15 EUR-11 DK trend DK sa

**DEUTSCHLAND**

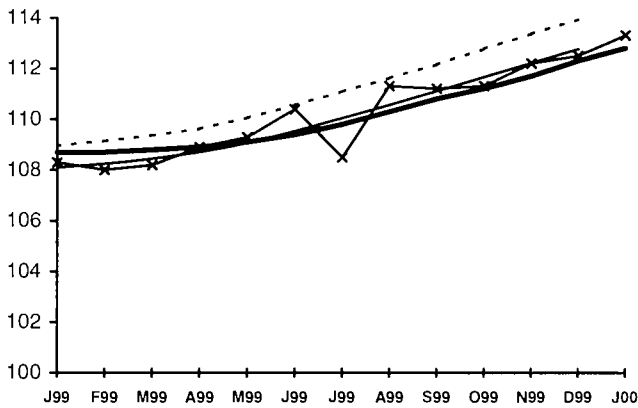

EU-15 EUR-11 D trend D sa

**ELLÁDA**

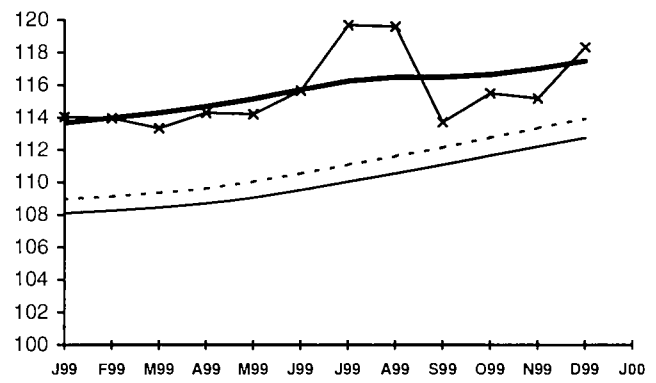

EU-15 EUR-11 EL trend EL sa

**ESPAÑA**

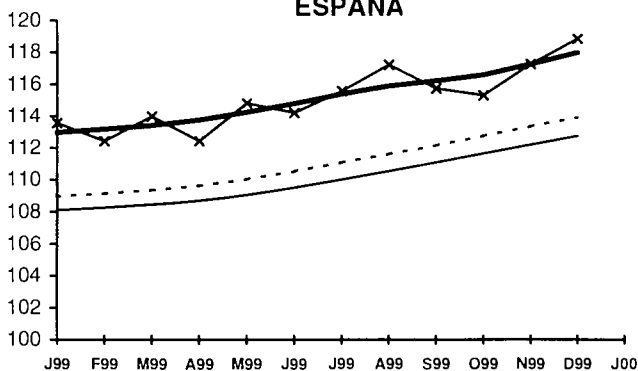

EU-15 EUR-11 E trend E sa

**FRANCE**

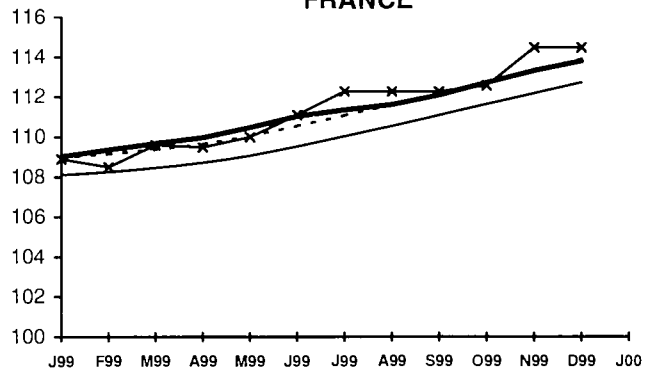

EU-15 EUR-11 F trend F sa

Trend: Trend (Glatte Komponente)  
sa: saisonbereinigte Daten

Trend: Trend cycle  
sa: seasonally adjusted data

Trend: tendance cycle  
sa: données désaisonnalisées

**SCHAUBILDER**  
**FIGURES**  
**GRAPHIQUES**

**0701**

Industrielle Produktion  
Industrie insgesamt  
(ohne Baugewerbe)  
Trend und  
saisonbereinigte Daten

Industrial production  
Total industry  
(excluding construction)  
Trend and seasonally  
adjusted data

Production industrielle  
Ensemble de l'industrie  
(sans bâtiment)  
Tendance et données  
désaisonnalisées

1995=100

**IRELAND**

**ITALIA**

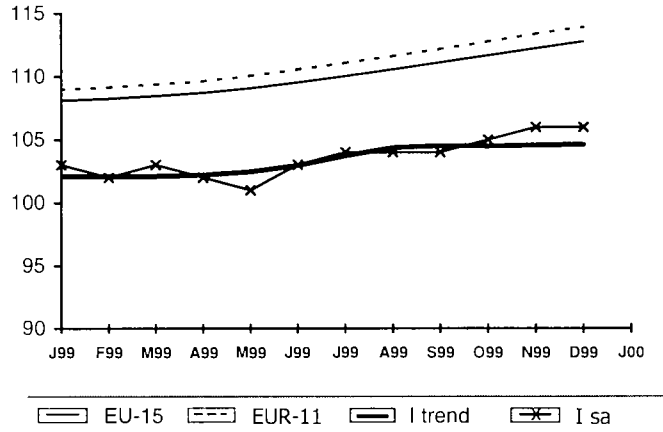
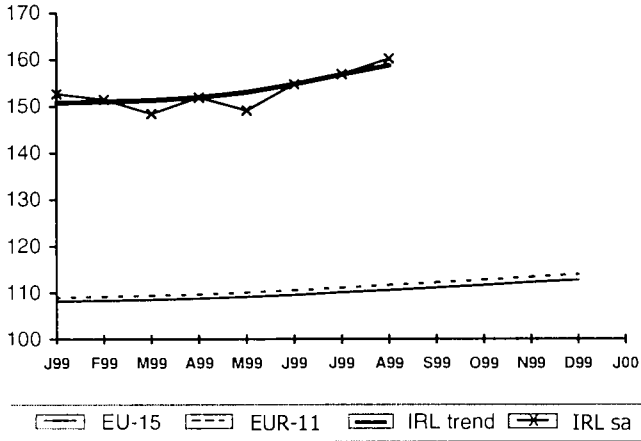

**LUXEMBOURG**

**NEDERLAND**

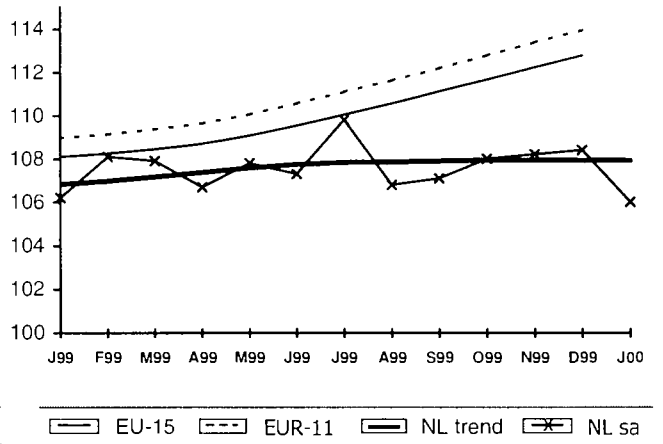
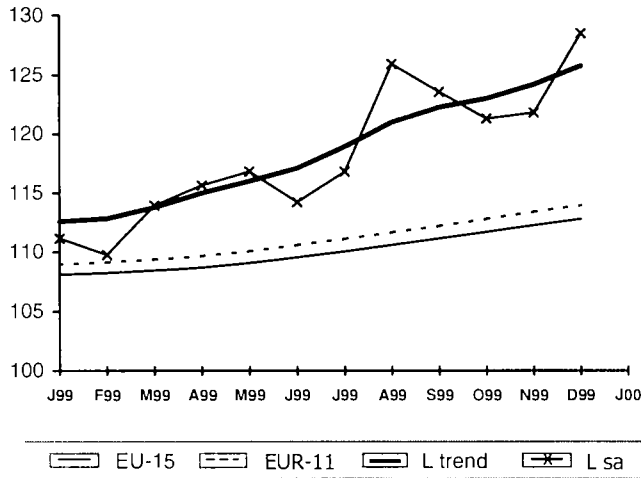

**ÖSTERREICH**

**PORTUGAL**

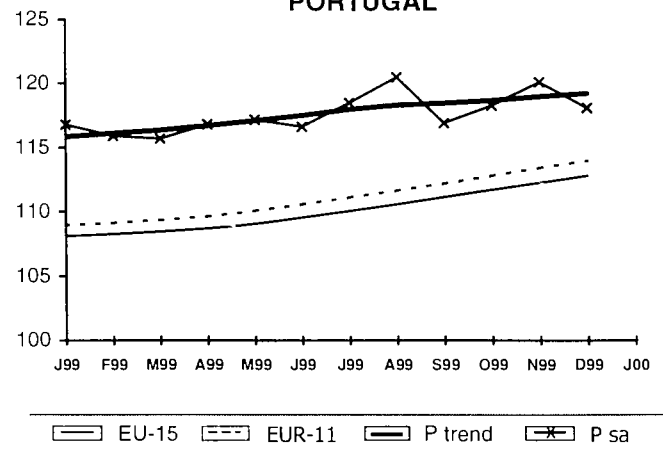
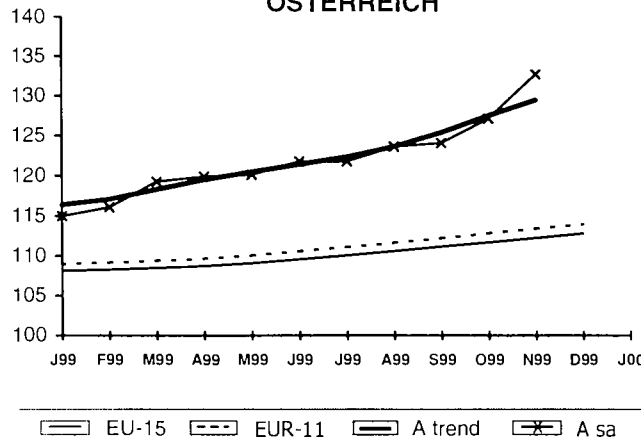

Trend: Trend (Glatte Komponente)  
sa: saisonbereinigte Daten

Trend: Trend cycle  
sa: seasonally adjusted data

Trend: tendance cycle  
sa: données désaisonnalisées

**SCHAUBILDER**  
**FIGURES**  
**GRAPHIQUES**

**0701**

Industrielle Produktion  
 Industrie insgesamt  
 (ohne Baugewerbe)  
 Trend und  
 saisonbereinigte Daten

Industrial production  
 Total industry  
 (excluding construction)  
 Trend and seasonally  
 adjusted data

Production industrielle  
 Ensemble de l'industrie  
 (sans bâtiment)  
 Tendence et données  
 désaisonnalisées

1995=100

**SUOMI/FINLAND**

**SVERIGE**

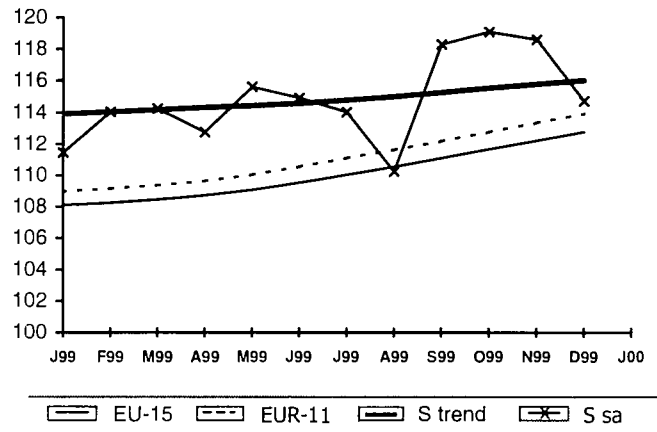
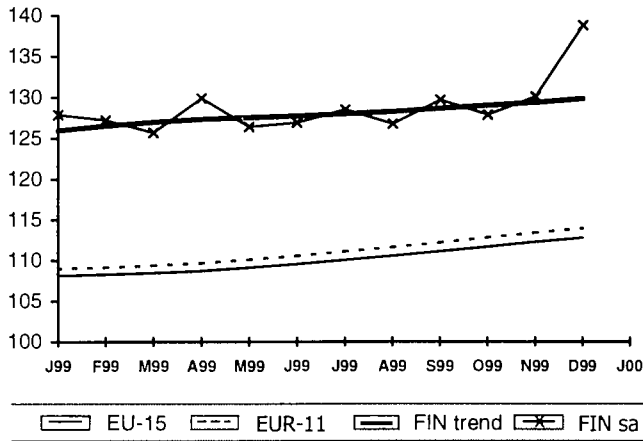

**UNITED KINGDOM**

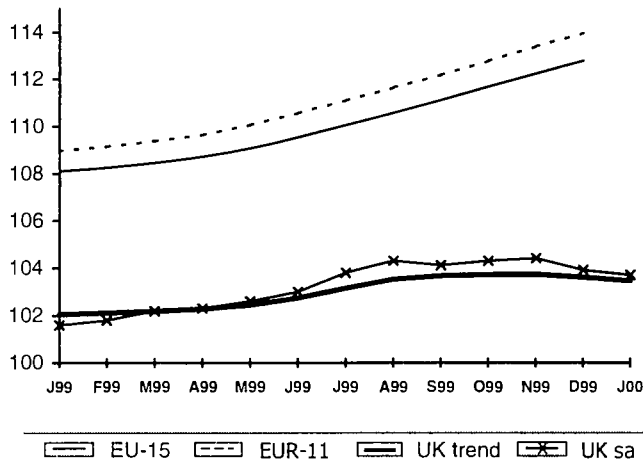

Trend: Trend (Glatte Komponente)  
 sa: saisonbereinigte Daten

Trend: Trend cycle  
 sa: seasonally adjusted data

Trend: tendance cycle  
 sa: données désaisonnalisées

SCHAUBILDER  
 FIGURES  
 GRAPHIQUES

21

Verbraucherpreisindizes  
 Gesamtindex  
 T/T-12%

Consumer prices indices  
 General index  
 T/T-12%

Indice des prix à la consommation  
 Indice général  
 T/T-12%

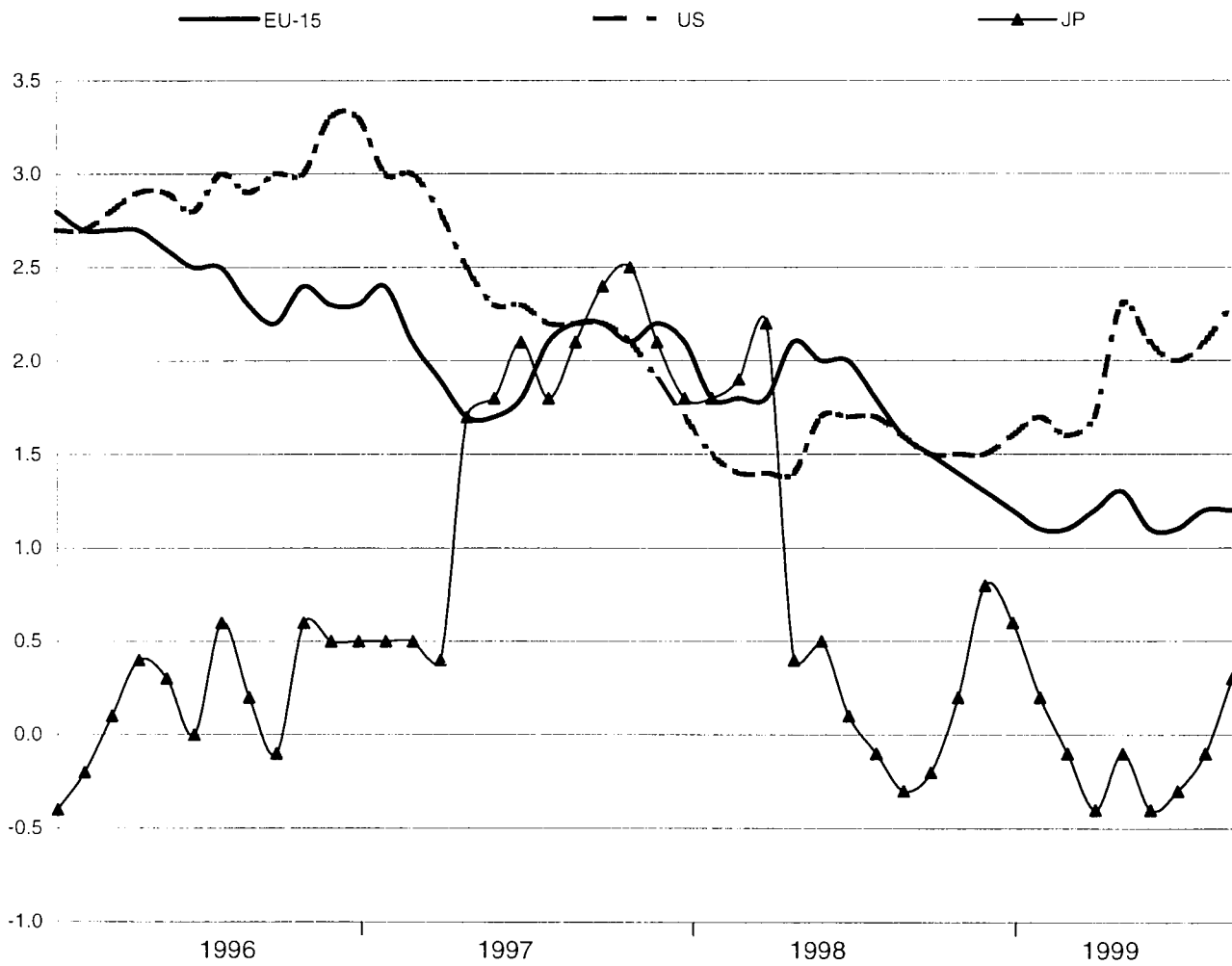

**SCHAUBILDER**  
**FIGURES**  
**GRAPHIQUES**

**2101**

Harmonisierte  
 Verbraucherpreisindizes  
 Gesamtindex T/T-12%

Harmonized indices of consumer  
 prices General index T/T-12%

Indices harmonisés des prix à la  
 consommation  
 Indice d'ensemble T/T-12%

**BELGIQUE/BELGIË**

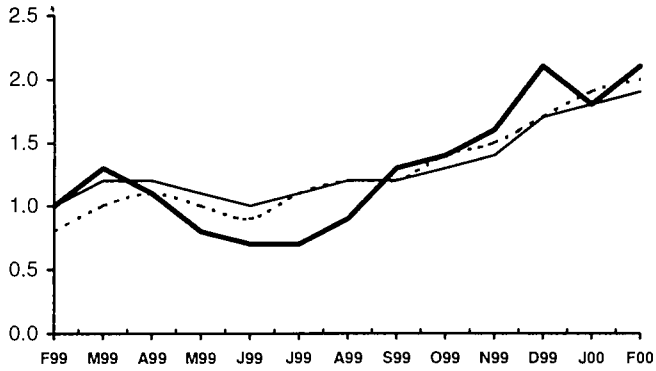

EU-15 EUR-11 B

**DANMARK**

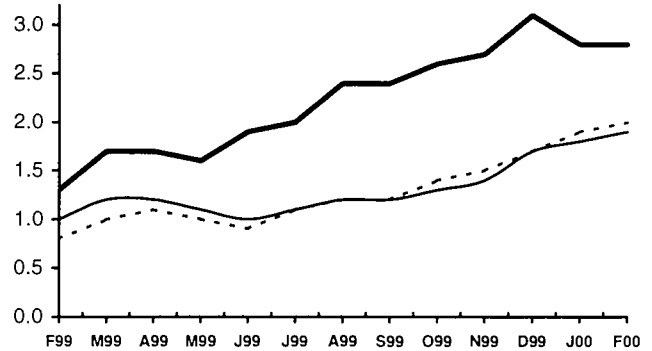

EU-15 EUR-11 DK

**DEUTSCHLAND**

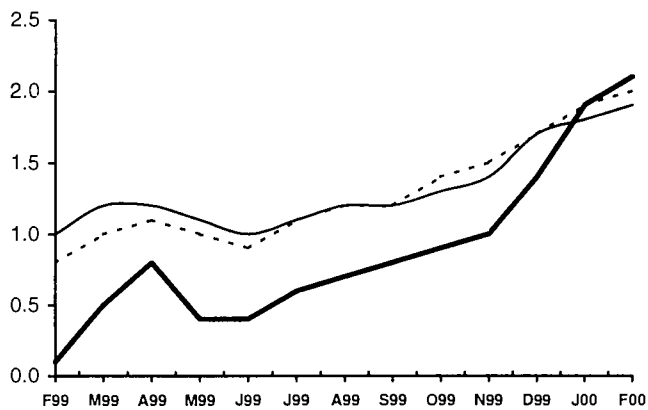

EU-15 EUR-11 D

**ELLÁDA**

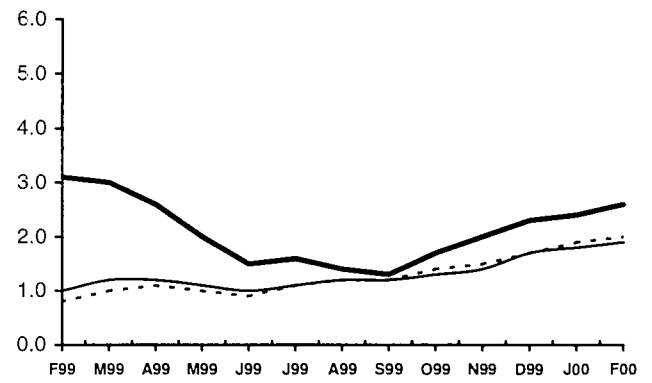

EU-15 EUR-11 EL

**ESPAÑA**

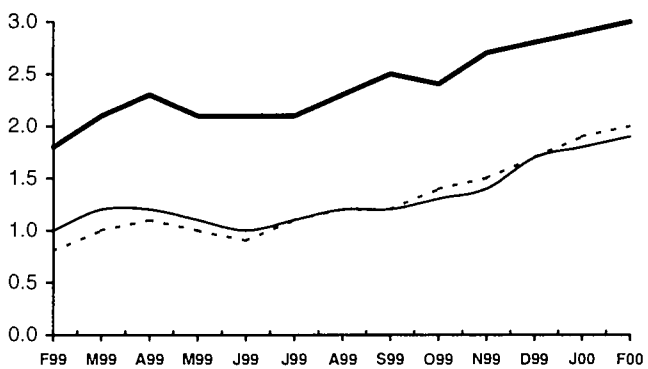

EU-15 EUR-11 E

**FRANCE**

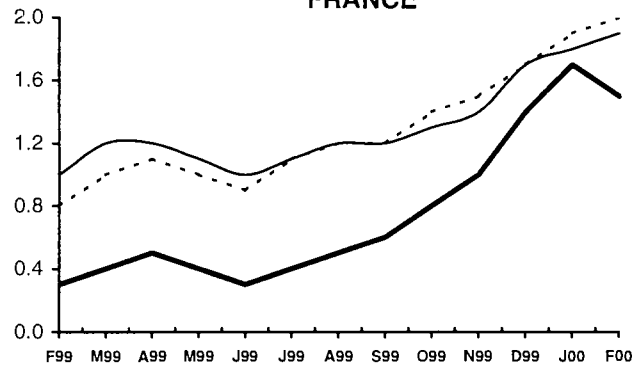

EU-15 EUR-11 F



**SCHAUBILDER**  
**FIGURES**  
**GRAPHIQUES**

**2101**

Harmonisierte  
 Verbraucherpreisindizes  
 Gesamtindex T/T-12%

Harmonised indices of consumer  
 prices General index T/T-12%

Indices harmonisés des prix à la  
 consommation  
 Indice d'ensemble T/T-12%

**IRELAND**

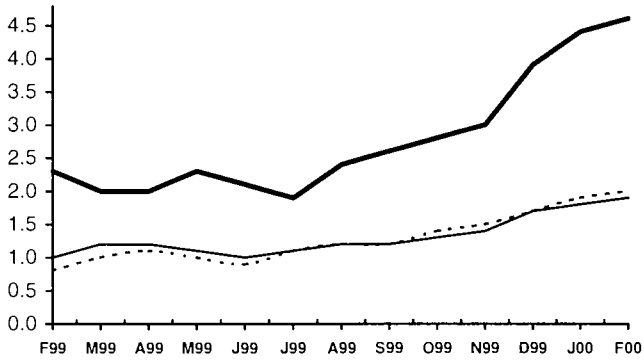

EU-15 EUR-11 IRL

**ITALIA**

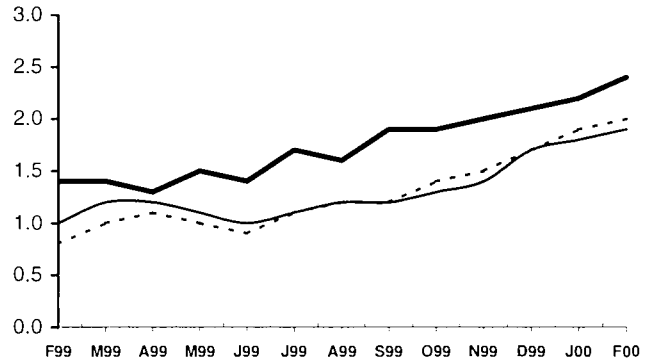

EU-15 EUR-11 I

**LUXEMBOURG**

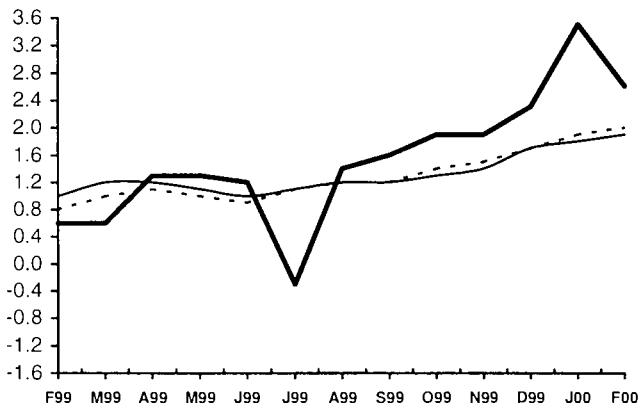

EU-15 EUR-11 L

**NEDERLAND**

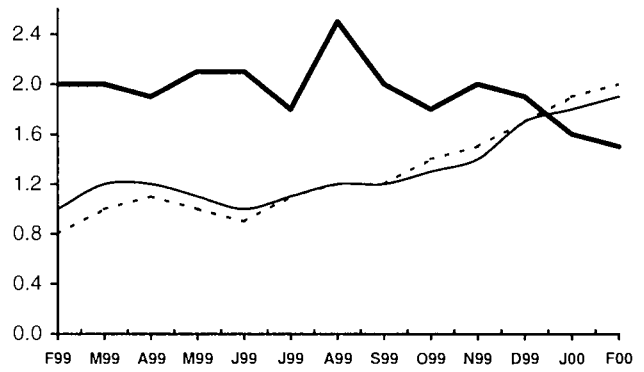

EU-15 EUR-11 NL

**ÖSTERREICH**

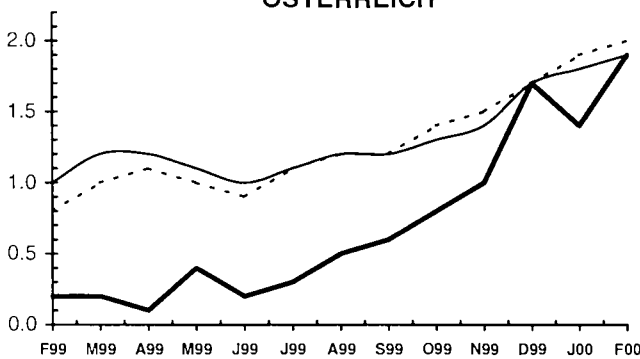

EU-15 EUR-11 A

**PORTUGAL**

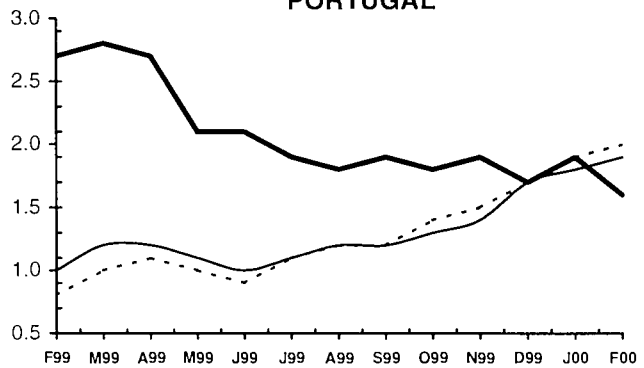

EU-15 EUR-11 P

**SCHAUBILDER**  
**FIGURES**  
**GRAPHIQUES**

**2101**

Harmonisierte  
 Verbraucherpreisindizes  
 Gesamtindex T/T-12%

Harmonised indices of consumer  
 prices General index T/T-12%

Indices harmonisés des prix à la  
 consommation  
 Indice d'ensemble T/T-12%

**SUOMI/FINLAND**

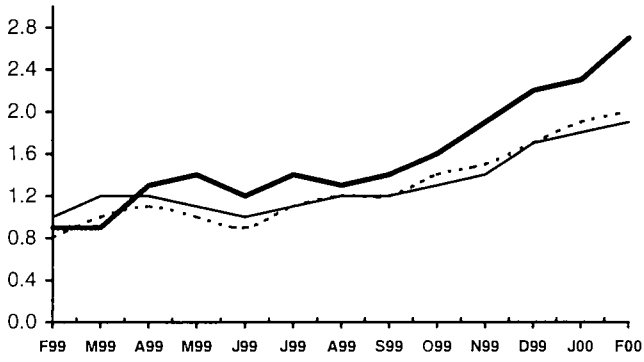

EU-15 EUR-11 FIN

**SVERIGE**

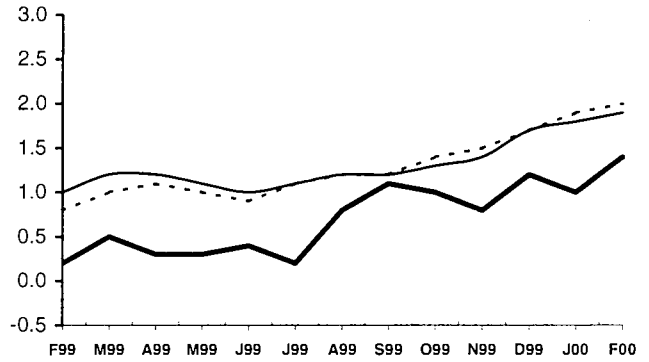

EU-15 EUR-11 S

**UNITED KINGDOM**

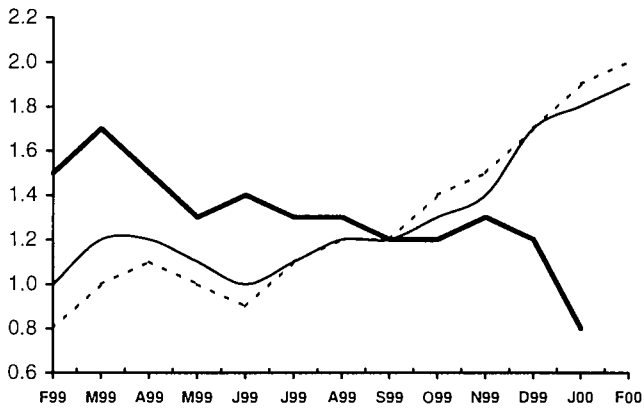

EU-15 EUR-11 UK

**SCHAUBILDER  
GRAPHICS  
GRAPHIQUES**

**24**

Wechselkurs  
(Durchschnitt)

Exchange rate  
(Mean)

Taux de change  
(Moyenne)

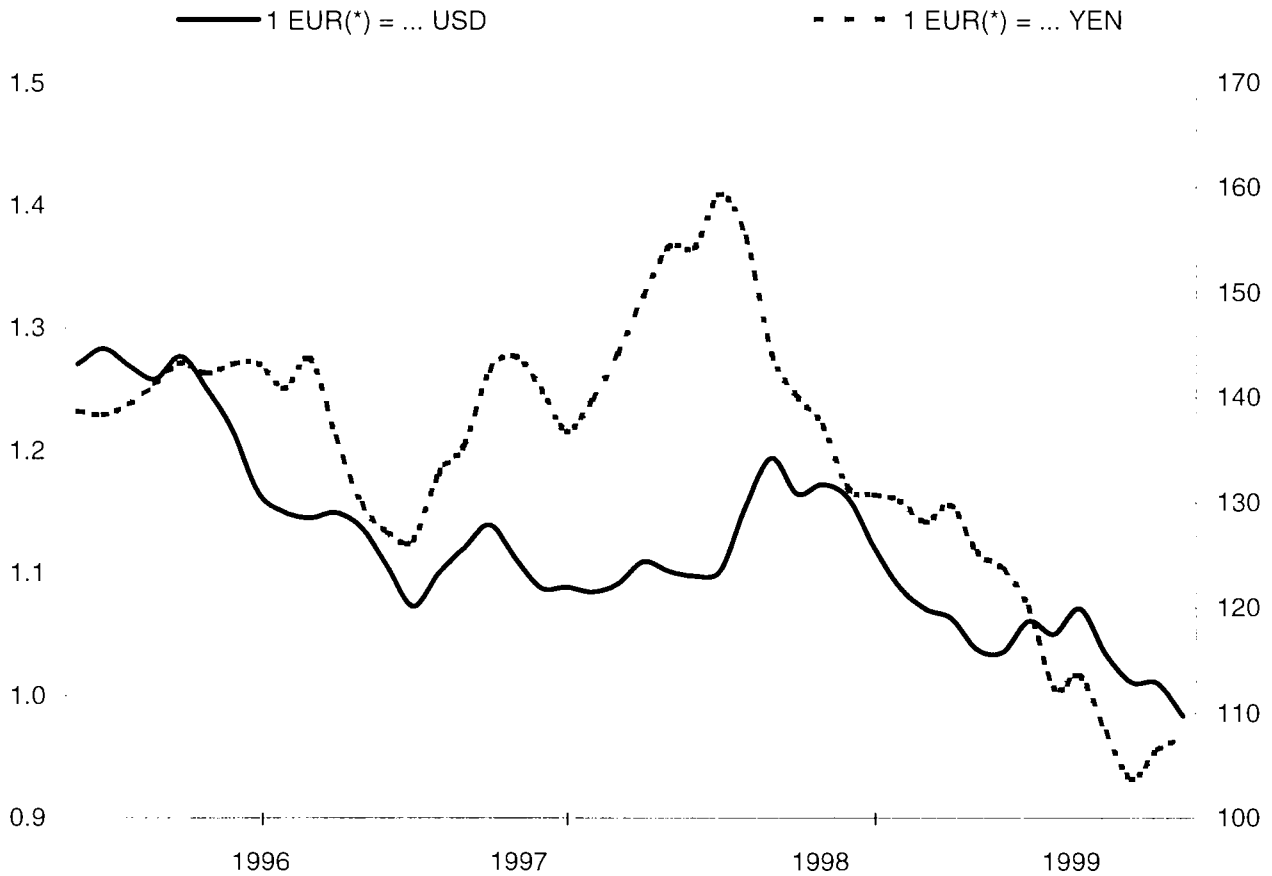

(\*) ECU Wechselkurse vor 1.1.1999

(\*) ECU rates before 1.1.1999

(\*) Taux de l'écu avant le 1.1.1999

**SCHAUBILDER  
GRAPHICS  
GRAPHIQUES**

**2401**

Wechselkurs (1)  
(Durchschnitt)

Exchange rate (1)  
(Mean)

Taux de change (1)  
(Moyenne)

**DANMARK**

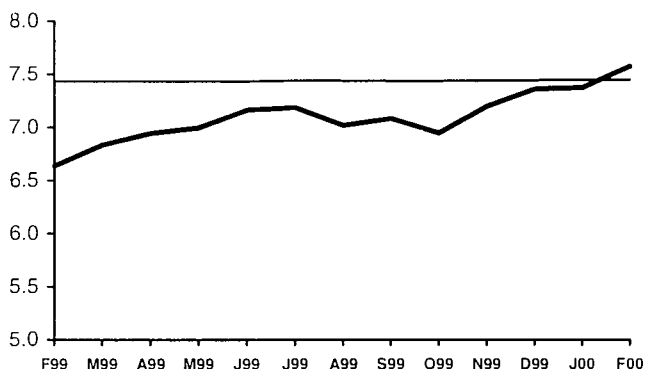

1 EUR = ... 1 USD = ...

**ELLÁDA**

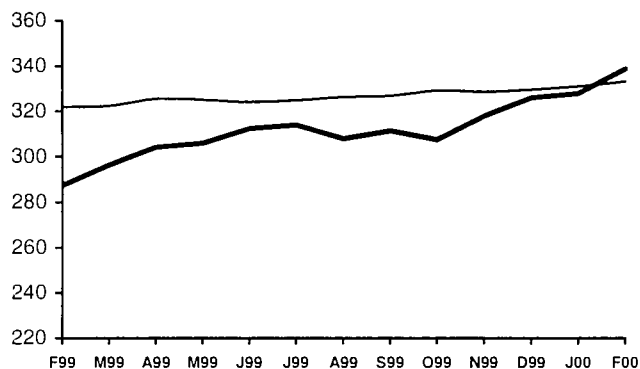

1 EUR = ... 1 USD = ...

**SVERIGE**

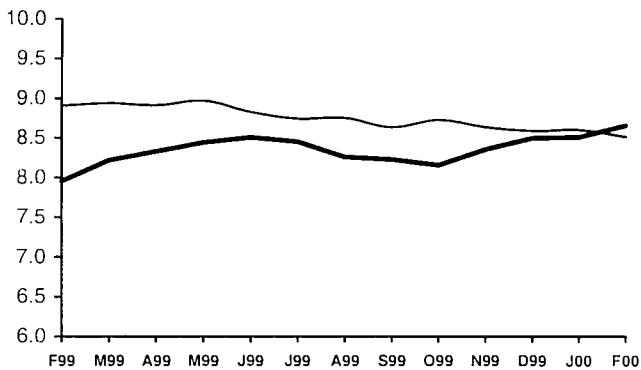

1 EUR = ... 1 USD = ...

**UNITED KINGDOM**

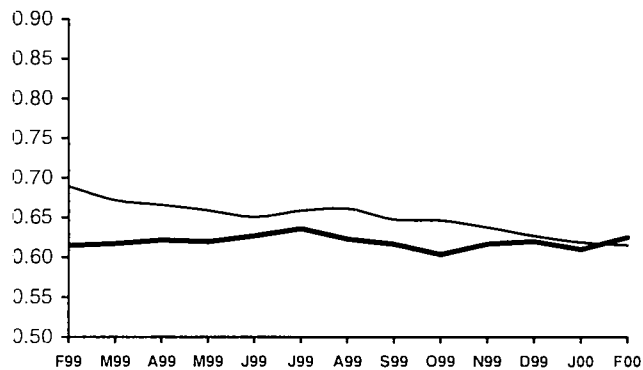

1 EUR = ... 1 USD = ...

(1) ECU vor 1999

(1) ECU avant 1999

(1) ECU before 1999

**1 EUR = ...**

BELGIQUE/BELGIË	BEF	40,3399
DEUTSCHLAND	DEM	1,95583
ESPAÑA	ESP	166,386
FRANCE	FRF	6,55957
IRELAND	IEP	0,787564
ITALIA	ITL	1936,27
LUXEMBOURG	LUF	40,3399
NEDERLAND	NLG	2,20371
ÖSTERREICH	ATS	13,7603
PORTUGAL	PTE	200,482
SUOMI/FINLAND	FIM	5,94573



---

# Tabellen Tables Tableaux

---

Die in dieser Ausgabe enthaltenen Angaben wurden der Datenbank New Cronos am 13. März 2000 entnommen.  
Die Tabellen unterliegen einer Revision.  
The data contained in this publication were extracted from New Cronos on 13 March 2000.  
These data are at present being revised.  
Les données contenues dans cette publication ont été extraites de la base New Cronos le 13 Mars 2000.  
Les tableaux sont sujet à révision.





**Volkswirtschaftliche  
Gesamtrechnungen ESG 95**  
National accounts ESA 95  
**Comptes nationaux SEC 95**

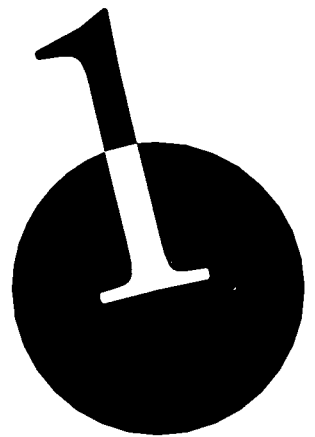



**VOLKSWIRTSCHAFTLICHE GESAMTRECHNUNGEN ESVG 95**  
**NATIONAL ACCOUNTS ESA 95**  
**COMPTES NATIONAUX SEC 95**



0101	Bruttoinlandsprodukt Mrd. EUR(*) in Preisen von 1995										Gross domestic product Billion EUR(*) Constant prices 1995					Produit intérieur brut Mrd EUR(*) Prix constants 1995				
	EU-15	EUR-11	B	DK	D	EL	E	F	IRL	I	L	NL	A	P	FIN	S	UK	US	JP	
1997	6 846.61	5 503.36	220.45	146.16	1 921.87	95.16	474.88	1 224.85	60.00	863.62	15.41	339.35	185.93	87.66	109.34	189.25	912.69	6 129.33	4 192.38	
1998	7 029.86	5 653.89	226.38	150.08	1 963.23	98.64	493.67	1 263.59	65.36	876.84	16.19	351.78	191.28	90.73	114.84	194.84	932.41	6 392.97	4 087.20	
1999	7 184.29	5 776.55	230.46	152.33	1 991.89	101.99	512.17	1 295.18	70.46	889.33	17.00	362.33	195.30	93.54	118.90	202.21	951.21	6 656.25	4 098.08	
2000	7 394.72	5 940.79	236.68	155.23	2 043.68	105.87	530.61	1 332.74	75.32	908.90	17.90	373.93	200.76	96.63	123.65	209.29	983.55	6 842.63	4 163.64	
1996 II	1 666.55	1 342.38	53.00	35.48	473.78	:	113.80	299.73	:	211.00	:	81.36	45.99	20.84	25.38	46.26	219.49	1 463.60	1 032.25	
III	1 676.30	1 350.19	53.43	35.63	475.65	:	114.82	301.17	:	212.07	:	82.24	45.78	20.52	25.93	46.48	220.88	1 471.63	1 035.99	
IV	1 682.56	1 354.25	53.86	35.60	477.73	:	115.48	301.40	:	211.31	:	82.43	46.26	21.12	26.31	46.61	222.87	1 489.30	1 052.88	
1997 I	1 686.66	1 355.16	54.00	35.99	475.97	:	116.69	302.88	:	210.81	:	83.40	45.45	21.20	26.45	46.90	225.31	1 507.30	1 066.04	
II	1 707.54	1 372.70	54.99	36.74	481.15	:	118.22	304.78	:	214.49	:	84.37	46.48	21.56	27.27	47.23	227.23	1 526.32	1 044.65	
III	1 719.35	1 381.90	55.48	36.56	482.43	:	119.19	307.17	:	215.98	:	85.36	46.80	21.31	27.68	47.57	229.48	1 541.33	1 054.48	
IV	1 733.60	1 394.13	56.02	36.88	484.73	:	120.96	310.56	:	217.48	:	86.28	47.13	21.95	27.98	47.97	230.55	1 553.06	1 047.72	
1998 I	1 746.61	1 405.27	56.42	37.35	490.06	:	121.88	313.49	:	216.35	:	87.05	47.56	22.07	28.28	48.20	231.52	1 578.46	1 035.49	
II	1 755.20	1 412.07	56.84	37.14	489.85	:	122.91	316.16	:	217.41	:	87.63	47.83	22.34	28.54	48.71	232.84	1 586.81	1 033.44	
III	1 763.67	1 418.30	56.65	37.80	491.24	:	124.00	317.55	:	218.64	:	88.09	47.82	22.04	28.90	48.98	233.93	1 601.60	1 020.92	
IV	1 767.68	1 421.55	56.53	37.83	490.60	:	125.06	319.70	:	217.84	:	89.07	48.06	22.57	29.17	49.48	233.99	1 624.71	1 015.69	
1999 I	1 776.93	1 429.46	57.00	37.57	493.91	:	126.06	321.10	:	218.32	:	89.71	48.20	:	29.26	49.90	234.87	1 639.48	1 031.21	
II	1 787.11	1 437.04	57.59	37.84	494.23	:	127.41	323.76	:	219.15	:	90.52	48.41	:	29.51	50.24	236.60	1 647.12	1 041.11	
III	1 805.02	1 451.57	58.28	38.15	498.55	:	128.81	326.91	:	221.19	:	91.39	49.21	:	29.71	50.69	238.88	1 670.01	1 030.68	
IV	1 821.89	1 465.31	:	:	501.91	:	130.08	329.81	:	:	:	92.53	:	:	:	:	240.73	1 698.21	1 016.18	

0102	Veränderung des Bruttoinlandsprodukts Volumen -(T/T-1 %)										Changes in gross domestic product -in volume (T/T-1 %)					Évolution du produit intérieur brut -volume (T/T-1 %)				
	EU-15	EUR-11	B	DK	D	EL	E	F	IRL	I	L	NL	A	P	FIN	S	UK	US	JP	
1997	2.5	2.3	3.5	3.1	1.5	3.4	3.8	2.0	10.7	1.8	7.3	3.8	1.2	3.5	6.3	2.0	3.5	4.5	1.6	
1998	2.7	2.7	2.7	2.7	2.2	3.7	4.0	3.2	8.9	1.5	5.0	3.7	2.9	3.5	5.0	3.0	2.2	4.3	-2.5	
1999	2.2	2.2	1.8	1.5	1.5	3.4	3.8	2.5	7.8	1.4	5.0	3.0	2.1	3.1	3.5	3.8	2.0	4.1	0.3	
2000	2.9	2.8	2.7	1.9	2.6	3.8	3.6	2.9	6.9	2.2	5.3	3.2	2.8	3.3	4.0	3.5	3.4	2.8	1.6	
1996 II	0.6	0.6	0.6	1.3	1.3	:	0.4	0.2	:	-0.4	:	0.5	0.6	0.9	0.4	-0.1	0.5	1.7	0.5	
III	0.6	0.6	0.8	0.4	0.4	:	0.9	0.5	:	0.5	:	1.1	-0.4	-1.6	2.2	0.5	0.6	0.6	0.4	
IV	0.4	0.3	0.8	-0.1	0.4	:	0.6	0.1	:	-0.4	:	0.2	1.0	3.0	1.5	0.3	0.9	1.2	1.6	
1997 I	0.2	0.1	0.3	1.1	-0.4	:	1.1	0.5	:	-0.2	:	1.2	-1.7	0.4	0.5	0.6	1.1	1.2	1.3	
II	1.2	1.3	1.8	2.1	1.1	:	1.3	0.6	:	1.8	:	1.2	2.3	1.7	3.1	0.7	0.9	1.3	-2.0	
III	0.7	0.7	0.9	-0.5	0.3	:	0.8	0.8	:	0.7	:	1.2	0.7	-1.2	1.5	0.7	1.0	1.0	0.9	
IV	0.8	0.9	1.0	0.9	0.5	:	1.5	1.1	:	0.7	:	1.1	0.7	3.0	1.1	0.8	0.5	0.8	-0.6	
1998 I	0.8	0.8	0.7	1.3	1.1	:	0.8	0.9	:	-0.5	:	0.9	0.9	0.6	1.1	0.5	0.4	1.6	-1.2	
II	0.5	0.5	0.8	-0.6	-0.0	:	0.9	0.9	:	0.5	:	0.7	0.6	1.2	0.9	1.1	0.6	0.5	-0.2	
III	0.5	0.4	-0.3	1.8	0.3	:	0.9	0.4	:	0.6	:	0.5	-0.0	-1.3	1.3	0.6	0.5	0.9	-1.2	
IV	0.2	0.2	-0.2	0.1	-0.1	:	0.9	0.7	:	-0.4	:	1.1	0.5	2.4	0.9	1.0	0.0	1.4	-0.5	
1999 I	0.5	0.6	0.8	-0.7	0.7	:	0.8	0.4	:	0.2	:	0.7	0.3	:	0.3	0.8	0.4	0.9	1.5	
II	0.6	0.5	1.0	0.7	0.1	:	1.1	0.8	:	0.4	:	0.9	0.4	:	0.9	0.7	0.7	0.5	1.0	
III	1.0	1.0	1.2	0.8	0.9	:	1.1	1.0	:	0.9	:	1.0	1.7	:	0.7	0.9	1.0	1.4	-1.0	
IV	0.9	1.0	:	:	0.7	:	1.0	0.9	:	:	:	1.2	:	:	:	:	0.8	1.7	-1.4	

(\*) Vor dem 1.1.1999 ECU.

Die Daten für EU-15 und EUR-11 wurden in einer zusammenhängenden Weise errechnet, die alle verfügbaren Daten der Mitgliedstaaten, die vierteljährliche Ergebnisse bereitstellen, verwendet.

Vierteljährliche Daten: P, US und JP Inlandskonzept.

Saisonbereinigte Daten: D, F, E, S und UK auch arbeitstaglich bereinigt.

US und JP Inlandskonzept.

(\*) ECU before 1.1.1999.

Data for EU-15 and EUR-11 are calculated statistically using data available from those Member States which compile quarterly accounts.

Quarterly data: P, US and JP under national concept.

Seasonally adjusted figures: D, F, E, S and UK is also corrected for working days.

US and JP national concept.

(\*) ECU avant 1.1.1999.

Les données de l'EU-15 et l'EUR-11 sont calculées selon un cadre statistique utilisant comme indicateurs les données de tous les États membres qui élaborent une comptabilité trimestrielle.

Données trimestrielles: P, US et JP en concept national.

Données désaisonnalisées: D, F, E, S et UK fait aussi une correction par jours ouvrables.

US et JP en concept national.

**VOLKSWIRTSCHAFTLICHE GESAMTRECHNUNGEN ES VG 95**  
**NATIONAL ACCOUNTS ESA 95**  
**COMPTES NATIONAUX SEC 95**



	0103 Konsumausgaben der privaten Haushalte –Mrd. EUR(*) in Preisen von 1995										Household final consumption expenditure Billion EUR(*) Constant prices 1995					Dépense de consommation finale des ménages Mrd EUR(*) Prix constants 1995				
	EU-15	EUR-11	B	DK	D	EL	E	F	IRL	I	L	NL	A	P	FIN	S	UK	US	JP	
1997	3 916.97	3 085.02	116.99	74.25	1 084.57	72.73	280.51	669.26	32.14	513.76	7.25	166.15	104.46	54.76	55.17	95.03	589.94	4 071.41	2 442.48	
1998	4 034.75	3 177.15	121.48	76.86	1 109.41	74.32	292.05	691.93	34.51	525.57	7.41	173.04	106.07	57.95	57.72	97.32	609.09	4 269.83	2 429.17	
1999	4 147.00	3 257.09	123.79	77.63	1 132.87	76.26	305.01	707.85	37.16	534.66	7.61	179.96	108.09	60.73	59.35	101.35	634.68	4 496.38	2 457.80	
2000	4 262.74	3 342.39	126.27	78.95	1 156.66	78.54	315.99	727.67	39.73	546.96	7.83	186.44	110.68	62.85	61.31	104.69	658.16	4 608.79	2 511.87	
1996 II	957.87	757.82	28.65	17.79	268.44	:	68.12	166.52	:	123.81	:	40.10	26.35	13.47	13.23	23.30	141.44	978.94	608.27	
III	963.92	762.47	28.57	17.95	269.88	:	68.25	168.16	:	124.44	:	40.73	25.94	13.49	13.30	23.59	142.23	984.17	608.79	
IV	965.70	762.67	28.73	18.11	270.31	:	68.46	165.89	:	125.42	:	40.93	26.09	13.61	13.54	23.46	143.69	991.92	617.14	
1997 I	970.17	765.61	28.92	18.20	271.00	:	69.13	166.10	:	126.17	:	41.05	26.05	13.75	13.60	23.63	144.75	1 003.96	632.40	
II	977.82	769.98	29.16	18.77	272.12	:	69.78	166.27	:	127.63	:	41.37	25.91	13.75	13.74	23.91	146.99	1 008.46	602.80	
III	979.90	771.28	29.35	18.41	270.47	:	70.45	167.31	:	127.92	:	41.68	26.17	13.91	13.80	23.78	148.24	1 024.69	612.44	
IV	989.36	778.41	29.58	18.85	272.12	:	71.26	169.85	:	128.14	:	42.07	26.43	14.04	14.04	23.86	149.88	1 033.18	606.92	
1998 I	998.69	786.63	30.18	18.90	276.13	:	71.82	171.11	:	128.74	:	42.35	26.37	14.38	14.16	23.97	150.80	1 047.26	609.30	
II	1 006.05	791.92	30.27	19.27	275.70	:	72.74	173.28	:	129.63	:	43.05	26.51	14.66	14.36	24.30	152.07	1 062.86	610.49	
III	1 012.90	797.78	30.46	19.30	278.05	:	73.42	174.07	:	130.26	:	43.57	26.65	14.76	14.47	24.43	152.79	1 073.18	610.72	
IV	1 018.82	802.52	30.59	19.40	279.12	:	74.18	175.18	:	130.63	:	44.09	26.68	14.88	14.75	24.75	153.35	1 085.37	610.19	
1999 I	1 028.20	808.49	30.77	19.41	281.78	:	75.23	175.68	:	131.20	:	44.41	26.92	:	14.79	24.94	156.27	1 102.71	615.39	
II	1 032.43	810.93	30.68	19.16	281.46	:	75.77	176.75	:	131.52	:	44.96	27.12	:	14.82	25.15	157.95	1 116.45	622.33	
III	1 040.11	816.89	31.01	19.31	283.33	:	76.73	178.02	:	131.99	:	45.36	27.38	:	14.93	25.57	158.91	1 129.84	620.84	
IV	1 048.04	823.27	:	:	285.15	:	77.39	179.32	:	:	:	:	:	:	:	:	160.14	1 146.14	610.80	

	0104 Veränderung des Konsumausgaben der privaten Haushalte Volumen –(T/T–1%)										Changes in household final consumption expenditure –in volume (T/T–1%)					Évolution de la dépense de consommation finale des ménages –volume –(T/T–1%)				
	EU-15	EUR-11	B	DK	D	EL	E	F	IRL	I	L	NL	A	P	FIN	S	UK	US	JP	
1997	1.9	1.5	2.2	3.7	0.7	3.1	2.9	0.2	7.3	3.0	3.8	2.7	0.2	2.6	3.5	1.7	3.9	3.8	0.5	
1998	3.0	3.0	3.8	3.5	2.3	2.2	4.1	3.4	7.4	2.3	2.3	4.2	1.5	5.8	4.6	2.4	3.3	4.9	-0.6	
1999	2.8	2.5	1.9	1.0	2.1	2.6	4.4	2.3	7.7	1.7	2.7	4.0	1.9	4.8	2.8	4.1	4.2	5.3	1.2	
2000	2.8	2.6	2.0	1.7	2.1	3.0	3.6	2.8	6.9	2.3	2.8	3.6	2.4	3.5	3.3	3.3	3.7	2.5	2.2	
1996 II	0.1	0.0	0.4	0.5	0.2	:	0.3	-0.7	:	0.2	:	-0.1	1.1	0.1	-0.2	0.2	0.7	1.1	-0.0	
III	0.6	0.6	-0.3	0.9	0.5	:	0.2	1.0	:	0.5	:	1.6	-1.6	0.2	0.5	1.2	0.6	0.5	0.1	
IV	0.2	0.0	0.6	0.9	0.2	:	0.3	-1.4	:	0.8	:	0.5	0.6	0.8	1.8	-0.6	1.0	0.8	1.4	
1997 I	0.5	0.4	0.7	0.5	0.3	:	1.0	0.1	:	0.6	:	0.3	-0.1	1.0	0.5	0.7	0.7	1.2	2.5	
II	0.8	0.6	0.8	3.2	0.4	:	0.9	0.1	:	1.2	:	0.8	-0.6	0.1	1.0	1.2	1.6	0.5	-4.7	
III	0.2	0.2	0.7	-2.0	-0.6	:	1.0	0.6	:	0.2	:	0.8	1.0	1.1	0.4	-0.6	0.9	1.6	1.6	
IV	1.0	0.9	0.8	2.4	0.6	:	1.2	1.5	:	0.2	:	0.9	1.0	1.0	1.8	0.4	1.1	0.8	-0.9	
1998 I	0.9	1.1	2.0	0.3	1.5	:	0.8	0.7	:	0.5	:	0.7	-0.2	2.4	0.8	0.4	0.6	1.4	0.4	
II	0.7	0.7	0.3	1.9	-0.2	:	1.3	1.3	:	0.7	:	1.7	0.5	2.0	1.4	1.4	0.8	1.5	0.2	
III	0.7	0.7	0.7	0.2	0.9	:	0.9	0.5	:	0.5	:	1.2	0.5	0.7	0.7	0.6	0.5	1.0	0.0	
IV	0.6	0.6	0.4	0.6	0.4	:	1.0	0.6	:	0.3	:	1.2	0.1	0.8	2.0	1.3	0.4	1.1	-0.1	
1999 I	0.9	0.7	0.6	0.1	1.0	:	1.4	0.3	:	0.4	:	0.7	0.9	:	0.2	0.8	1.9	1.6	0.9	
II	0.4	0.3	-0.3	-1.3	-0.1	:	0.7	0.6	:	0.2	:	1.2	0.8	:	0.2	0.8	1.1	1.3	1.1	
III	0.7	0.7	1.1	0.8	0.7	:	1.3	0.7	:	0.4	:	0.9	1.0	:	0.8	1.7	0.6	1.2	-0.2	
IV	0.8	0.8	:	:	0.6	:	0.9	0.7	:	:	:	:	:	:	:	:	0.8	1.4	-1.6	

(\*) Vor dem 1.1.1999 ECU.

Die Daten für EU-15 und EUR-11 wurden in einer zusammenhängenden Weise errechnet, die alle verfügbaren Daten der Mitgliedstaaten, die vierteljährliche Ergebnisse bereitstellen, verwendet.

Vierteljährliche Daten: P, US und JP Inlandskonzept.

US und JP Inlandskonzept.

(\*) ECU before 1.1.1999.

Data for EU-15 and EUR-11 are calculated statistically using data available from those Member States which compile quarterly accounts.

Quarterly data: P, US and JP under national concept.

US and JP national concept.

(\*) ECU avant 1.1.1999.

Les données de l'EU-15 et l'EUR-11 sont calculées selon un cadre statistique utilisant comme indicateurs les données de tous les États membres qui élaborent une comptabilité trimestrielle.

Données trimestrielles: P, US et JP en concept national.

US et JP en concept national.

**VOLKSWIRTSCHAFTLICHE GESAMTRECHNUNGEN ESVG 95**  
**NATIONAL ACCOUNTS ESA 95**  
**COMPTES NATIONAUX SEC 95**



	0105 Konsumausgaben des Staates Mrd. EUR(*) in Preisen von 1995										Government final consumption expenditure Billion EUR(*) –Constant prices 1995					Dépense de consommation finale des administrations publiques Mrd EUR(*) –Prix constants 1995				
	EU-15	EUR-11	B	DK	D	EL	E	F	IRL	I	L	NL	A	P	FIN	S	UK	US	JP	
1997	1 389.61	1 120.22	46.31	37.05	376.10	14.13	84.03	294.89	8.16	152.51	2.63	78.47	37.04	16.01	24.09	48.30	169.92	891.89	398.32	
1998	1 406.45	1 133.43	46.95	38.14	377.84	14.43	85.74	298.23	8.64	153.51	2.70	81.06	37.76	16.53	24.45	49.34	171.11	903.09	404.38	
1999	1 425.29	1 145.37	47.98	38.71	378.63	14.40	87.29	302.41	9.09	154.46	2.78	83.00	38.18	17.03	24.52	50.22	176.58	926.73	409.68	
2000	1 440.97	1 156.00	48.80	39.26	380.52	14.47	88.59	306.04	9.52	154.46	2.86	84.58	38.56	17.37	24.69	50.77	180.47	941.55	412.14	
1996 II	345.45	277.47	11.58	9.14	94.80	:	20.38	72.41	:	38.03	:	18.99	9.30	3.62	5.78	12.09	43.28	218.70	98.12	
III	346.95	279.01	11.63	9.23	95.87	:	20.43	72.63	:	37.99	:	19.02	9.30	3.63	5.80	12.11	43.12	217.92	98.55	
IV	348.29	279.91	11.59	9.20	96.08	:	20.58	72.92	:	37.87	:	19.18	9.30	3.65	5.84	12.46	43.22	219.75	100.12	
1997 I	345.93	278.73	11.56	9.23	94.00	:	20.77	73.36	:	37.66	:	19.43	9.23	3.67	5.90	12.09	42.41	220.53	98.20	
II	347.16	279.93	11.60	9.26	94.26	:	20.98	73.54	:	37.73	:	19.54	9.24	3.69	6.03	12.10	42.39	223.37	100.64	
III	348.12	280.55	11.57	9.29	94.10	:	21.12	73.84	:	37.80	:	19.68	9.27	3.71	6.07	12.12	42.67	223.80	100.25	
IV	348.26	280.87	11.59	9.29	93.78	:	21.19	74.00	:	37.87	:	19.83	9.31	3.74	6.10	12.15	42.44	224.02	101.62	
1998 I	350.44	282.79	11.68	9.45	95.06	:	21.29	74.09	:	38.07	:	20.04	9.36	3.78	5.98	12.42	42.26	222.93	101.09	
II	351.45	283.41	11.66	9.52	94.90	:	21.33	74.43	:	38.14	:	20.20	9.42	3.81	6.11	12.39	42.57	226.12	100.90	
III	351.59	283.10	11.77	9.57	94.10	:	21.49	74.55	:	38.20	:	20.35	9.47	3.84	6.17	12.37	43.03	225.81	101.97	
IV	352.61	283.77	11.85	9.62	93.84	:	21.68	74.80	:	38.48	:	20.49	9.52	3.86	6.20	12.38	43.25	228.06	102.85	
1999 I	355.50	286.15	11.92	9.61	95.65	:	21.83	75.23	:	38.64	:	20.56	9.58	:	6.03	12.43	43.72	228.86	103.65	
II	355.73	285.91	11.94	9.64	94.53	:	21.88	75.54	:	38.84	:	20.68	9.64	:	6.15	12.47	44.09	229.53	102.27	
III	356.82	286.59	12.06	9.70	94.53	:	21.84	75.80	:	39.00	:	20.87	9.71	:	6.19	12.54	44.39	232.21	103.16	
IV	357.73	287.46	:	:	94.00	:	21.77	76.49	:	:	:	:	:	:	:	:	44.70	235.96	103.02	

	0106 Veränderung des Konsumausgaben des Staates –Volumen (T/T-1 %)										Changes in government final consumption expenditure –in volume (T/T-1 %)					Évolution de la dépense de consommation finale des adm. publiques –volume –(T/T-1 %)				
	EU-15	EUR-11	B	DK	D	EL	E	F	IRL	I	L	NL	A	P	FIN	S	UK	US	JP	
1997	0.4	0.7	0.0	1.1	-1.1	1.7	2.7	1.7	4.8	0.8	2.1	3.3	-0.4	2.1	4.1	-1.0	-1.4	2.3	1.5	
1998	1.2	1.2	1.4	3.0	0.5	2.1	2.0	1.1	5.9	0.7	2.8	3.3	2.0	3.3	1.5	2.2	0.7	1.3	1.5	
1999	1.3	1.1	2.2	1.5	0.2	-0.2	1.8	1.4	5.2	0.6	2.9	2.4	1.1	3.0	0.3	1.8	3.2	2.6	1.3	
2000	1.1	0.9	1.7	1.4	0.5	0.5	1.5	1.2	4.7	0.0	2.9	1.9	1.0	2.0	0.7	1.1	2.2	1.6	0.6	
1996 II	0.7	0.6	0.7	0.4	1.1	:	-0.3	0.5	:	0.2	:	1.2	0.3	0.4	0.9	0.1	1.4	1.6	-0.1	
III	0.4	0.6	0.4	1.0	1.1	:	0.2	0.3	:	-0.1	:	0.2	0.0	0.4	0.3	0.2	-0.4	-0.4	0.4	
IV	0.4	0.3	-0.3	-0.4	0.2	:	0.7	0.4	:	-0.3	:	0.8	0.0	0.4	0.8	2.9	0.2	0.8	1.6	
1997 I	-0.7	-0.4	-0.3	0.3	-2.2	:	1.0	0.6	:	-0.5	:	1.3	-0.8	0.5	1.0	-3.0	-1.9	0.4	-1.9	
II	0.4	0.4	0.3	0.4	0.3	:	1.0	0.2	:	0.2	:	0.6	0.1	0.6	2.1	0.1	-0.1	1.3	2.5	
III	0.3	0.2	-0.3	0.3	-0.2	:	0.7	0.4	:	0.2	:	0.7	0.4	0.7	0.8	0.2	0.7	0.2	-0.4	
IV	0.0	0.1	0.2	-0.0	-0.3	:	0.3	0.2	:	0.2	:	0.8	0.4	0.9	0.4	0.2	-0.5	0.1	1.4	
1998 I	0.6	0.7	0.8	1.8	1.4	:	0.5	0.1	:	0.5	:	1.1	0.5	1.0	-1.9	2.2	-0.4	-0.5	-0.5	
II	0.3	0.2	-0.2	0.7	-0.2	:	0.2	0.5	:	0.2	:	0.8	0.6	0.9	2.2	-0.3	0.7	1.4	-0.2	
III	0.0	-0.1	1.0	0.5	-0.8	:	0.7	0.2	:	0.1	:	0.8	0.5	0.7	0.8	-0.2	1.1	-0.1	1.1	
IV	0.3	0.2	0.7	0.6	-0.3	:	0.9	0.3	:	0.8	:	0.7	0.5	0.6	0.6	0.1	0.5	1.0	0.9	
1999 I	0.8	0.8	0.6	-0.2	1.9	:	0.7	0.6	:	0.4	:	0.3	0.7	:	-2.8	0.3	1.1	0.4	0.8	
II	0.1	-0.1	0.1	0.4	-1.2	:	0.2	0.4	:	0.5	:	0.6	0.6	:	2.1	0.4	0.9	0.3	-1.3	
III	0.3	0.2	1.1	0.6	0.0	:	-0.2	0.3	:	0.4	:	0.9	0.7	:	0.5	0.5	0.7	1.2	0.9	
IV	0.3	0.3	:	:	-0.6	:	-0.3	0.9	:	:	:	:	:	:	:	:	0.7	1.6	-0.1	

(\*) Vor dem 1.1.1999 ECU.

(\*) ECU before 1.1.1999.

(\*) ECU avant 1.1.1999.

Die Daten für EU-15 und EUR-11 wurden in einer zusammenhängenden Weise errechnet, die alle verfügbaren Daten der Mitgliedstaaten, die vierteljährliche Ergebnisse bereitstellen, verwendet.

Data for EU-15 and EUR-11 are calculated statistically using data available from those Member States which compile quarterly accounts.

Les données de l'EU-15 et l'EUR-11 sont calculées selon un cadre statistique utilisant comme indicateurs les données de tous les États membres qui élaborent une comptabilité trimestrielle.

Vierteljährliche Daten: P, US und JP Inlandskonzept.

Quarterly data: P, US and JP under national concept.

Données trimestrielles: P, US et JP en concept national.

US und JP Inlandskonzept.

US and JP national concept.

US et JP en concept national.

**VOLKSWIRTSCHAFTLICHE GESAMTRECHNUNGEN ESGV 95**  
**NATIONAL ACCOUNTS ESA 95**  
**COMPTES NATIONAUX SEC 95**



0107	Bruttoanlageinvestitionen Mrd. EUR(*) in Preise von 1995										Gross fixed capital formation Billion EUR(*) Constant prices 1995					Formation brute de capital fixe Mrd EUR(*) Prix constants 1995				
	EU-15	EUR-11	B	DK	D	EL	E	F	IRL	I	L	NL	A	P	FIN	S	UK	US	JP	
1997	1 367.83	1 130.10	46.11	29.67	419.29	20.52	105.19	224.36	12.01	161.44	3.23	72.52	43.06	23.34	19.55	29.19	158.36	1 200.86	1 232.18	
1998	1 440.51	1 179.22	47.80	31.78	425.18	22.17	114.87	237.11	13.93	168.08	3.28	76.32	45.97	25.60	21.09	31.93	175.40	1 327.72	1 141.47	
1999	1 503.80	1 229.72	49.04	32.01	435.08	23.90	124.41	251.57	15.83	175.40	3.46	78.22	47.35	27.24	22.11	34.53	183.65	1 436.20	1 130.05	
2000	1 580.55	1 290.69	50.66	32.26	451.18	25.88	134.99	265.66	17.69	184.35	3.56	80.88	49.06	28.92	23.74	37.05	194.67	1 502.27	1 126.66	
1996 II	334.18	278.93	10.74	6.61	106.60	:	25.03	55.95	:	39.45	:	17.04	10.83	4.91	4.28	7.50	36.64	278.36	314.95	
III	335.50	279.55	10.87	6.84	106.22	:	25.81	55.86	:	39.07	:	17.31	10.75	5.04	4.43	7.44	37.06	282.94	313.46	
IV	335.19	278.87	11.04	7.03	106.06	:	24.97	55.82	:	39.03	:	17.51	10.63	5.50	4.48	7.48	37.11	286.30	315.79	
1997 I	332.74	275.91	11.03	7.06	103.08	:	25.54	55.06	:	39.01	:	17.83	10.82	5.40	4.46	7.40	37.61	291.17	314.17	
II	342.19	282.56	11.81	7.49	105.48	:	26.08	55.92	:	39.42	:	18.37	10.60	5.61	4.92	7.60	39.50	297.16	309.18	
III	343.60	283.77	11.38	7.60	105.58	:	26.66	56.27	:	39.68	:	18.14	10.80	5.60	5.07	7.04	40.05	305.01	310.00	
IV	349.43	287.97	11.90	7.59	106.22	:	26.93	57.24	:	40.65	:	18.19	10.85	5.94	5.12	7.39	41.16	307.30	304.06	
1998 I	357.08	293.26	11.71	8.01	106.92	:	28.13	58.11	:	41.13	:	18.78	11.87	6.04	5.02	7.67	42.66	321.60	295.92	
II	355.31	291.21	11.90	7.86	104.84	:	27.67	59.10	:	40.80	:	18.75	11.49	6.13	5.18	7.98	42.80	330.54	291.60	
III	363.06	296.91	12.00	8.01	106.49	:	29.15	59.95	:	41.19	:	19.36	11.29	5.98	5.40	8.07	44.50	333.21	279.60	
IV	366.05	298.84	12.20	7.97	105.96	:	29.95	60.94	:	41.11	:	19.44	11.41	6.58	5.49	8.26	45.40	342.13	277.72	
1999 I	371.40	303.71	12.39	8.25	107.88	:	29.89	62.42	:	41.64	:	19.92	11.42	:	5.44	8.42	45.45	351.33	286.93	
II	374.03	305.92	12.58	8.08	107.77	:	30.79	63.18	:	41.91	:	19.64	11.66	:	5.56	8.48	45.98	356.39	290.62	
III	379.92	311.17	12.84	8.10	109.00	:	31.76	64.04	:	42.53	:	20.13	12.06	:	5.60	8.69	46.31	361.89	279.11	
IV	381.85	312.68	:	:	108.52	:	32.00	65.14	:	:	:	:	:	:	:	:	46.81	366.34	279.61	

0108	Veränderung der Bruttoanlageinvestitionen –Volumen (T/T-1 %)										Changes in gross fixed capital formation in volume (T/T-1 %)					Évolution de la formation brute de capital fixe –volume (T/T-1 %)				
	EU-15	EUR-11	B	DK	D	EL	E	F	IRL	I	L	NL	A	P	FIN	S	UK	US	JP	
1997	3.0	2.2	6.5	10.3	0.5	13.2	5.0	0.5	17.4	1.2	10.5	5.9	0.8	11.8	12.0	-2.2	7.5	7.5	-0.8	
1998	5.3	4.4	3.7	7.1	1.4	8.0	9.2	5.7	15.9	4.1	1.5	5.2	6.8	9.7	7.8	9.4	10.8	10.6	-7.4	
1999	4.4	4.3	2.6	0.7	2.3	7.8	8.3	6.1	13.7	4.4	5.6	2.5	3.0	6.4	4.8	8.2	4.7	8.2	-1.0	
2000	5.1	5.0	3.3	0.8	3.7	8.3	8.5	5.6	11.7	5.1	3.0	3.4	3.6	6.2	7.4	7.3	6.0	4.6	-0.3	
1996 II	3.2	3.7	0.6	2.3	7.5	:	2.6	0.3	:	-0.9	:	2.5	3.4	3.8	0.2	-0.1	0.6	3.3	3.0	
III	0.4	0.2	1.2	3.6	-0.4	:	3.1	-0.2	:	-1.0	:	1.6	-0.7	2.7	3.5	-0.8	1.1	1.7	-0.5	
IV	-0.1	-0.2	1.6	2.7	-0.2	:	-3.3	-0.1	:	-0.1	:	1.2	-1.1	1.2	0.6	0.2	1.2	0.7	0.7	
1997 I	-0.7	-1.1	-0.1	0.4	-2.8	:	2.3	-1.4	:	-0.1	:	1.8	1.8	-1.8	-0.7	-1.1	1.3	1.7	-0.5	
II	2.8	2.4	7.0	6.1	2.3	:	2.1	1.6	:	1.1	:	3.0	-2.1	3.9	10.3	2.7	5.0	2.1	-1.6	
III	0.4	0.4	-3.6	1.5	0.1	:	2.2	0.6	:	0.6	:	-1.2	1.9	-0.3	3.1	-7.3	1.4	2.6	0.3	
IV	1.7	1.5	4.6	-0.1	0.6	:	1.0	1.7	:	2.5	:	0.3	0.5	6.2	1.0	4.9	2.8	0.8	-1.9	
1998 I	2.2	1.8	-1.6	5.5	0.7	:	4.5	1.5	:	1.2	:	3.2	9.4	1.7	-2.0	3.7	3.6	4.7	-2.7	
II	-0.5	-0.7	1.6	-1.9	-2.0	:	-1.7	1.7	:	-0.8	:	-0.2	-3.2	1.4	3.2	4.1	0.3	2.8	-1.5	
III	2.2	2.0	0.8	1.9	1.6	:	5.4	1.4	:	1.0	:	3.3	-1.7	-2.4	4.3	1.1	4.0	0.8	-4.1	
IV	0.8	0.7	1.7	-0.5	-0.5	:	2.7	1.7	:	-0.2	:	0.4	1.0	9.9	1.7	2.4	2.0	2.7	-0.7	
1999 I	1.5	1.6	1.6	3.4	1.8	:	-0.2	2.4	:	1.3	:	2.4	0.1	:	-0.9	1.9	0.1	2.7	3.3	
II	0.7	0.7	1.5	-2.0	-0.1	:	3.0	1.2	:	0.6	:	-1.4	2.1	:	2.2	0.8	1.2	1.4	1.3	
III	1.6	1.7	2.1	0.2	1.1	:	3.2	1.4	:	1.5	:	2.5	3.4	:	0.7	2.4	0.7	1.5	-4.0	
IV	0.5	0.5	:	:	-0.4	:	0.8	1.7	:	:	:	:	:	:	:	:	1.1	1.2	0.2	

(\*) Vor dem 1.1.1999 ECU.

Die Daten für EU-15 und EUR-11 wurden in einer zusammenhängenden Weise errechnet, die alle verfügbaren Daten der Mitgliedstaaten, die vierteljährliche Ergebnisse bereitstellen, verwendet.

Vierteljährliche Daten: P, US und JP Inlandskonzept.

US und JP Inlandskonzept.

(\*) ECU before 1.1.1999.

Data for EU-15 and EUR-11 are calculated statistically using data available from those Member States which compile quarterly accounts.

Quarterly data: P, US and JP under national concept.

US and JP national concept.

(\*) ECU avant 1.1.1999.

Les données de l'EU-15 et l'EUR-11 sont calculées selon un cadre statistique utilisant comme indicateurs les données de tous les États membres qui élaborent une comptabilité trimestrielle.

Données trimestrielles: P, US et JP en concept national.

US et JP en concept national.

**VOLKSWIRTSCHAFTLICHE GESAMTRECHNUNGEN ESGV 95**  
**NATIONAL ACCOUNTS ESA 95**  
**COMPTES NATIONAUX SEC 95**



	0109 Vorratsveränderungen und Nettozugang an Wertsachen Mio. EUR(*)-in Preise von 1995																			Changes in inventories & acquisitions less disposals of valuables Mio EUR(*)-Constant prices 1995																			Variations de stocks & acquisitions moins cessions d'objets de valeur Mio. EUR(*)-Prix constants 1995																		
	EU-15	EUR-11	B	DK	D	EL	E	F	IRL	I	L	NL	A	P	FIN	S	UK	US	JP																																						
1997	17 648	15 363	-14	538	4 664	-3 657	1 006	936	291	4 486	43	344	2 427	774	406	848	4 556	54 045	31 835																																						
1998	44 288	39 849	1 737	1 024	18 498	-3 963	1 490	5 409	507	9 416	67	503	1 215	757	250	1 362	6 015	63 273	9 099																																						
1999	48 629	51 504	1 360	-187	27 304	-3 846	1 743	5 547	570	13 329	56	175	1 324	684	-587	230	927	51 894	6 301																																						
2000	54 316	54 506	1 406	39	30 864	-3 935	1 467	4 673	570	12 964	72	887	1 457	739	-594	451	3 256	54 479	14 941																																						
1996 II	-1 653	-1 022	-48	254	-1 606	:	249	207	:	-912	:	697	-93	109	-144	-356	-57	5 970	3 181																																						
III	-1 033	-909	475	94	-2 460	:	26	-1 520	:	1 311	:	-70	599	99	256	-227	545	9 883	3 926																																						
IV	-821	-132	116	-247	-1 660	:	611	373	:	-163	:	-125	277	95	227	-239	417	6 520	4 818																																						
1997 I	2 168	1 160	-497	217	1 009	:	866	586	:	-636	:	-242	67	126	221	-9	1 656	10 128	3 969																																						
II	3 871	3 998	-234	166	-5	:	406	-179	:	2 815	:	312	1 212	112	214	-257	953	17 815	9 223																																						
III	3 454	3 096	169	156	956	:	-679	996	:	2 405	:	131	-22	104	-145	640	528	11 801	9 731																																						
IV	9 072	8 026	550	-6	2 397	:	418	443	:	3 975	:	145	801	99	123	794	1 345	14 480	9 401																																						
1998 I	9 703	8 341	1 130	308	2 290	:	-122	2 348	:	2 834	:	1 034	-396	131	14	763	1 281	20 961	4 838																																						
II	13 250	11 683	743	290	4 478	:	651	1 792	:	3 432	:	422	832	117	110	535	1 795	10 655	3 821																																						
III	10 139	9 160	308	31	4 158	:	362	1 211	:	3 041	:	-241	821	106	264	631	1 357	16 574	1 171																																						
IV	13 095	12 565	-442	355	7 681	:	607	1 948	:	4 026	:	-705	318	102	-130	-33	1 499	15 256	-352																																						
1999 I	10 957	11 491	-986	-513	5 813	:	608	791	:	4 701	:	-286	1 324	:	90	283	1 210	12 823	1 804																																						
II	10 079	12 807	-515	-191	6 987	:	928	644	:	4 646	:	139	331	:	-187	125	-1 033	7 706	3 007																																						
III	6 697	9 087	-161	-22	6 507	:	191	-569	:	2 977	:	583	445	:	-672	169	-961	12 791	1 722																																						
IV	17 973	15 571	:	:	8 215	:	24	1 048	:	:	:	:	:	:	:	:	1 676	18 751	193																																						

	0110 Vorratsveränderungen und Nettozugang an Wertsachen Volumen-% des BIP																			Changes in inventories and acquisitions less disposals of valuables -in volume -% of GDP																			Variations de stocks et acquisitions moins cessions d'objets de valeur volume -%du PIB																		
	EU-15	EUR-11	B	DK	D	EL	E	F	IRL	I	L	NL	A	P	FIN	S	UK	US	JP																																						
1997	0.3	0.3	-0.0	0.4	0.2	-3.8	0.2	0.1	0.5	0.5	0.3	0.1	1.3	0.9	0.4	0.5	0.5	0.9	0.8																																						
1998	0.6	0.7	0.8	0.7	0.9	-4.0	0.3	0.4	0.8	1.1	0.4	0.1	0.6	0.8	0.2	0.7	0.7	1.0	0.2																																						
1999	0.7	0.9	0.6	-0.1	1.4	-3.8	0.3	0.4	0.8	1.5	0.3	0.1	0.7	0.7	-0.5	0.1	0.1	0.8	0.2																																						
2000	0.7	0.9	0.6	0.0	1.5	-3.7	0.3	0.4	0.8	1.4	0.4	0.2	0.7	0.8	-0.5	0.2	0.3	0.8	0.4																																						
1996 II	-0.1	-0.1	-0.1	0.7	-0.3	:	0.2	0.1	:	-0.4	:	0.9	-0.2	0.5	-0.6	-0.8	-0.0	0.4	0.3																																						
III	-0.1	-0.1	0.9	0.3	-0.5	:	0.0	-0.5	:	0.6	:	-0.1	1.3	0.5	1.0	-0.5	0.3	0.7	0.4																																						
IV	-0.1	-0.0	0.2	-0.7	-0.4	:	0.5	0.1	:	-0.1	:	-0.2	0.6	0.5	0.9	-0.5	0.2	0.4	0.5																																						
1997 I	0.1	0.1	-0.9	0.6	0.2	:	0.7	0.2	:	-0.3	:	-0.3	0.2	0.6	0.8	-0.0	0.7	0.7	0.4																																						
II	0.2	0.3	-0.4	0.5	0.0	:	0.3	-0.1	:	1.3	:	0.4	2.6	0.5	0.8	-0.5	0.4	1.2	0.9																																						
III	0.2	0.2	0.3	0.4	0.2	:	-0.6	0.3	:	1.1	:	0.2	-0.1	0.5	-0.5	1.4	0.2	0.8	0.9																																						
IV	0.5	0.6	1.0	-0.0	0.5	:	0.4	0.1	:	1.8	:	0.2	1.7	0.5	0.4	1.7	0.6	0.9	0.9																																						
1998 I	0.6	0.6	2.0	0.8	0.5	:	-0.1	0.8	:	1.3	:	1.2	-0.8	0.6	0.1	1.6	0.6	1.3	0.5																																						
II	0.8	0.8	1.3	0.8	0.9	:	0.5	0.6	:	1.6	:	0.5	1.7	0.5	0.4	1.1	0.8	0.7	0.4																																						
III	0.6	0.7	0.5	0.1	0.9	:	0.3	0.4	:	1.4	:	-0.3	1.7	0.5	0.9	1.3	0.6	1.0	0.1																																						
IV	0.7	0.9	-0.8	0.9	1.6	:	0.5	0.6	:	1.9	:	-0.8	0.7	0.5	-0.5	-0.1	0.6	0.9	-0.0																																						
1999 I	0.6	0.8	-1.7	-1.4	1.2	:	0.5	0.3	:	2.2	:	-0.3	2.8	:	0.3	0.6	0.5	0.8	0.2																																						
II	0.6	0.9	-0.9	-0.5	1.4	:	0.7	0.2	:	2.1	:	0.2	0.7	:	-0.6	0.3	-0.4	0.5	0.3																																						
III	0.4	0.6	-0.3	-0.1	1.3	:	0.2	-0.2	:	1.4	:	0.6	0.9	:	-2.3	0.3	-0.4	0.8	0.2																																						
IV	1.0	1.1	:	:	1.6	:	0.0	0.3	:	:	:	:	:	:	:	:	0.7	1.1	0.0																																						

(\*) Vor dem 1.1.1999 ECU.

Die Daten für EU-15 und EUR-11 wurden in einer zusammenhängenden Weise errechnet, die alle verfügbaren Daten der Mitgliedstaaten, die vierteljährliche Ergebnisse bereitstellen, verwendet.

Vierteljährliche Daten: P, US und JP Inlandskonzept.

US und JP Inlandskonzept.

(\*) ECU before 1.1.1999.

Data for EU-15 and EUR-11 are calculated statistically using data available from those Member States which compile quarterly accounts.

Quarterly data: P, US and JP under national concept.

US and JP national concept.

(\*) ECU avant 1.1.1999.

Les données de l'EU-15 et l'EUR-11 sont calculées selon un cadre statistique utilisant comme indicateurs les données de tous les États membres qui élaborent une comptabilité trimestrielle.

Données trimestrielles: P, US et JP en concept national.

US et JP en concept national.

**VOLKSWIRTSCHAFTLICHE GESAMTRECHNUNGEN ESGV 95**  
**NATIONAL ACCOUNTS ESA 95**  
**COMPTES NATIONAUX SEC 95**



0111	Ausfuhr von Waren und Dienstleistungen Mrd. EUR(*) –in Preise von 1995																			Exports of goods and services Billion EUR(*) Constant prices 1995										Exportations de biens et services –Mrd EUR(*) Prix constants 1995									
	EU-15	EUR-11	B	DK	D	EL	E	F	IRL	I	L	NL	A	P	FIN	S	UK	US	JP																				
1997	2 244.44	1 801.19	159.97	53.45	536.53	17.69	128.30	306.32	49.45	243.02	17.04	207.76	80.01	28.57	44.22	87.01	285.09	763.78	437.46																				
1998	2 378.15	1 920.19	166.76	54.18	574.02	18.44	137.42	325.41	59.60	251.14	18.72	221.05	86.94	30.80	48.33	93.37	291.97	780.54	426.35																				
1999	2 462.91	1 989.60	170.43	56.13	598.31	19.43	149.04	329.97	66.51	250.12	20.09	230.78	90.50	32.13	51.73	98.26	299.49	808.89	434.17																				
2000	2 621.68	2 116.71	179.80	58.66	638.99	20.72	162.75	347.78	73.16	263.13	21.37	244.16	96.75	34.28	54.53	104.55	321.05	852.57	448.49																				
1996 II	503.10	402.05	37.46	12.92	119.09	:	27.08	68.16	:	56.14	:	46.39	17.94	6.69	9.73	19.37	64.89	166.54	95.00																				
III	510.83	408.59	36.95	12.77	120.80	:	28.38	69.16	:	56.90	:	48.29	17.91	6.64	9.68	19.59	65.94	167.95	98.85																				
IV	526.22	421.59	38.10	12.92	126.24	:	29.25	70.66	:	58.08	:	48.59	19.03	6.62	10.17	19.88	67.71	179.01	103.81																				
1997 I	534.36	427.31	38.52	12.92	128.22	:	29.91	72.41	:	57.86	:	49.86	18.86	6.93	10.22	20.64	69.17	182.82	106.18																				
II	553.12	443.02	39.60	13.15	132.27	:	31.68	75.28	:	59.32	:	51.45	19.58	7.20	10.97	21.56	70.89	189.80	110.82																				
III	573.24	460.75	40.76	13.53	137.88	:	32.90	77.73	:	61.26	:	52.74	21.09	7.25	11.59	22.09	72.21	195.01	109.49																				
IV	583.08	469.47	41.11	13.82	139.75	:	33.88	80.28	:	62.37	:	53.75	20.48	7.41	11.45	22.32	72.74	195.86	111.62																				
1998 I	590.84	477.59	41.78	13.65	142.63	:	33.87	81.10	:	62.00	:	53.94	21.54	7.70	12.37	22.57	72.33	195.10	108.23																				
II	596.32	482.18	41.86	12.85	145.19	:	34.34	81.79	:	61.22	:	54.82	21.36	7.85	11.97	23.21	73.34	193.15	106.73																				
III	598.71	483.05	41.68	14.03	144.34	:	34.72	82.37	:	60.88	:	55.49	21.48	7.99	12.00	23.37	73.57	192.34	107.53																				
IV	593.71	478.80	41.47	13.65	140.55	:	34.55	81.58	:	59.35	:	56.84	22.49	7.50	12.00	23.97	72.63	199.66	104.73																				
1999 I	595.32	480.79	42.16	14.09	142.74	:	35.61	81.03	:	58.85	:	56.28	21.81	:	12.22	24.11	71.70	196.87	104.77																				
II	608.95	492.15	41.98	14.47	147.49	:	36.51	83.31	:	59.77	:	56.95	22.54	:	12.49	24.13	73.51	198.80	106.31																				
III	629.99	508.38	43.65	14.45	151.92	:	37.61	87.01	:	61.64	:	57.53	22.85	:	13.36	24.64	77.73	204.31	111.63																				
IV	635.99	515.46	:	:	153.14	:	39.37	87.42	:	:	:	:	:	:	:	:	76.46	208.61	112.07																				

0112	Veränderung der Ausfuhr von Waren und Dienstleistungen –Volumen (T/T-1 %)																			Changes in exports of goods and services in volume (T/T-1 %)										Evolution des exportations de biens et services volume –(T/T-1 %)									
	EU-15	EUR-11	B	DK	D	EL	E	F	IRL	I	L	NL	A	P	FIN	S	UK	US	JP																				
1997	9.9	10.1	6.7	4.4	10.9	7.9	15.1	10.7	17.0	6.5	10.5	9.0	10.1	8.1	14.1	13.0	8.6	12.7	11.6																				
1998	6.0	6.6	4.2	1.4	7.0	4.2	7.1	6.2	20.5	3.3	9.9	6.4	8.7	7.8	9.3	7.3	2.4	2.2	-2.5																				
1999	3.6	3.6	2.2	3.6	4.2	5.4	8.5	1.4	11.6	-0.4	7.3	4.4	4.1	4.3	7.0	5.2	2.6	3.6	1.8																				
2000	6.5	6.4	5.5	4.5	6.8	6.6	9.2	5.4	10.0	5.2	6.4	5.8	6.9	6.7	5.4	6.4	7.2	5.4	3.3																				
1996 II	0.1	-0.4	0.2	2.6	0.5	:	1.2	-0.5	:	-2.8	:	-2.1	0.7	0.2	6.1	3.3	1.5	1.7	0.3																				
III	1.5	1.6	-1.4	-1.1	1.4	:	4.8	1.5	:	1.4	:	4.1	-0.2	-0.7	-0.5	1.1	1.6	0.9	4.1																				
IV	3.0	3.2	3.1	1.2	4.5	:	3.1	2.2	:	2.1	:	0.6	6.3	-0.3	5.1	1.5	2.7	6.6	5.0																				
1997 I	1.6	1.4	1.1	-0.0	1.6	:	2.3	2.5	:	-0.4	:	2.6	-0.9	4.7	0.5	3.8	2.2	2.1	2.3																				
II	3.5	3.7	2.8	1.8	3.2	:	5.9	4.0	:	2.5	:	3.2	3.8	3.8	7.3	4.5	2.5	3.8	4.4																				
III	3.6	4.0	2.9	2.9	4.2	:	3.8	3.3	:	3.3	:	2.5	7.7	0.7	5.7	2.5	1.9	2.8	-1.2																				
IV	1.7	1.9	0.9	2.2	1.4	:	3.0	3.3	:	1.8	:	1.9	-2.9	2.3	-1.2	1.0	0.7	0.4	2.0																				
1998 I	1.3	1.7	1.6	-1.3	2.1	:	-0.0	1.0	:	-0.6	:	0.4	5.2	3.9	8.1	1.1	-0.6	-0.4	-3.0																				
II	0.9	1.0	0.2	-5.9	1.8	:	1.4	0.8	:	-1.3	:	1.6	-0.8	2.0	-3.3	2.9	1.4	-1.0	-1.4																				
III	0.4	0.2	-0.4	9.2	-0.6	:	1.1	0.7	:	-0.4	:	1.2	0.6	1.7	0.3	0.7	0.3	-0.4	0.8																				
IV	-0.8	-0.9	-0.5	-2.7	-2.6	:	-0.5	-1.0	:	-2.5	:	2.4	4.7	-6.1	0.0	2.6	-1.3	3.8	-2.6																				
1999 I	0.3	0.4	1.7	3.3	1.6	:	3.1	-0.7	:	-0.9	:	-1.0	-3.0	:	1.8	0.6	-1.3	-1.4	0.1																				
II	2.3	2.4	-0.5	2.6	3.3	:	2.5	2.8	:	1.6	:	1.2	3.4	:	2.2	0.1	2.5	1.0	1.5																				
III	3.5	3.3	4.0	-0.1	3.0	:	3.0	4.4	:	3.1	:	1.0	1.4	:	7.0	2.1	5.7	2.8	5.0																				
IV	1.0	1.4	:	:	0.8	:	4.7	0.5	:	:	:	:	:	:	:	:	-1.6	2.1	0.4																				

(\*) Vor dem 1.1.1999 ECU.

Die Daten für EU-15 und EUR-11 wurden in einer zusammenhängenden Weise errechnet, die alle verfügbaren Daten der Mitgliedstaaten, die vierteljährliche Ergebnisse bereinstellen, verwendet.

Vierteljährliche Daten: P, US und JP Inlandskonzept

US und JP Inlandskonzept

(\*) ECU before 1.1.1999.

Data for EU-15 and EUR-11 are calculated statistically using data available from those Member States which compile quarterly accounts.

Quarterly data: P, US and JP under national concept

US and JP national concept

(\*) ECU avant 1.1.1999.

Les données d'EU-15 et EUR-11 sont calculées selon un cadre statistique utilisant comme indicateurs les données de tous les Etats membres qui élaborent une comptabilité trimestrielle.

Données trimestrielles: P, US et JP en concept national

US et JP concept national



**VOLKSWIRTSCHAFTLICHE GESAMTRECHNUNGEN ESGV 95**  
**NATIONAL ACCOUNTS ESA 95**  
**COMPTES NATIONAUX SEC 95**



	0113 Außenhandelssaldo Mrd. EUR(*) in Preise von 1995										External trade balance Billion EUR(*) Constant prices 1995					Solde du commerce extérieur Mrd EUR(*) Prix constants 1995				
	EU-15	EUR-11	B	DK	D	EL	E	F	IRL	I	L	NL	A	P	FIN	S	UK	US	JP	
1997	154.55	152.66	11.06	4.65	37.24	-8.57	4.14	35.41	7.40	31.43	2.26	21.87	-1.05	-7.21	10.12	15.89	-10.08	-88.87	87.56	
1998	103.86	124.24	8.41	2.27	32.30	-8.32	-0.49	30.92	7.78	20.26	2.73	20.86	0.25	-10.11	11.33	14.88	-29.21	-170.94	103.08	
1999	59.57	92.87	8.28	4.17	18.00	-8.72	-6.28	27.81	7.80	11.48	3.08	20.97	0.35	-12.14	13.50	15.88	-44.62	-254.95	94.24	
2000	56.15	97.21	9.55	4.72	24.45	-9.10	-10.43	28.71	7.82	10.16	3.57	21.14	1.01	-13.26	14.50	16.32	-53.00	-264.46	98.03	
1996 II	30.72	29.18	2.08	1.69	5.55	:	0.02	4.65	:	10.62	:	4.53	-0.40	-1.26	2.23	3.73	-1.81	-18.38	7.73	
III	30.96	30.06	1.89	1.51	6.14	:	0.31	6.03	:	9.26	:	5.24	-0.80	-1.75	2.14	3.57	-2.07	-23.29	11.27	
IV	34.20	32.93	2.38	1.50	6.94	:	0.85	6.40	:	9.16	:	4.93	-0.04	-1.73	2.22	3.45	-1.57	-15.18	15.02	
1997 I	35.66	33.74	2.97	1.29	6.89	:	0.38	7.77	:	8.60	:	5.32	-0.72	-1.74	2.27	3.79	-1.12	-18.49	17.30	
II	36.50	36.23	2.66	1.05	9.29	:	0.99	9.23	:	6.90	:	4.78	-0.47	-1.61	2.36	3.88	-2.60	-20.49	22.82	
III	44.28	43.20	3.02	1.11	11.32	:	1.64	8.75	:	8.18	:	5.72	0.58	-2.01	2.88	3.99	-2.00	-23.97	22.06	
IV	37.48	38.85	2.40	1.16	10.20	:	1.16	9.03	:	6.85	:	6.05	-0.27	-1.87	2.60	3.77	-4.28	-25.92	25.72	
1998 I	30.71	34.25	1.72	0.68	9.66	:	0.76	7.82	:	5.58	:	4.84	0.35	-2.26	3.11	3.38	-5.47	-34.28	24.35	
II	29.14	33.85	2.26	0.21	9.93	:	0.52	7.56	:	5.41	:	5.22	-0.43	-2.38	2.77	3.52	-6.40	-43.36	26.63	
III	25.97	31.35	2.10	0.89	8.44	:	-0.41	7.77	:	5.95	:	5.05	-0.41	-2.65	2.61	3.49	-7.74	-47.17	27.46	
IV	17.11	23.85	2.33	0.47	4.01	:	-1.35	6.83	:	3.59	:	5.75	0.14	-2.85	2.85	4.12	-9.51	-46.10	25.28	
1999 I	10.88	19.61	2.90	0.82	2.78	:	-1.50	6.98	:	2.15	:	5.11	-1.04	:	2.91	3.83	-11.77	-56.24	23.44	
II	14.84	21.48	2.90	1.14	3.47	:	-1.95	7.64	:	2.24	:	5.10	-0.34	:	3.16	4.02	-10.39	-62.96	22.88	
III	21.48	27.83	2.53	1.06	5.18	:	-1.72	9.63	:	4.71	:	4.45	-0.37	:	3.66	3.73	-9.78	-66.72	25.85	
IV	16.30	26.33	:	:	6.03	:	-1.10	7.81	:	:	:	:	:	:	:	:	-12.59	-68.98	22.56	

	0114 Außenhandelssaldo Volumen % des BIP										External trade balance in volume % of GDP					Solde du commerce extérieur volumen % du PIB				
	EU-15	EUR-11	B	DK	D	EL	E	F	IRL	I	L	NL	A	P	FIN	S	UK	US	JP	
1997	2.3	2.8	5.0	3.2	1.9	-9.0	0.9	2.9	12.3	3.6	14.7	6.5	-0.6	-8.2	9.3	8.4	-1.1	-1.5	2.1	
1998	1.5	2.2	3.7	1.5	1.7	-8.4	-0.1	2.5	11.9	2.3	16.8	5.9	0.1	-11.1	9.9	7.6	-3.1	-2.7	2.5	
1999	0.8	1.6	3.6	2.7	0.9	-8.6	-1.2	2.2	11.1	1.3	18.2	5.8	0.2	-13.0	11.4	7.9	-4.7	-3.8	2.3	
2000	0.8	1.6	4.0	3.0	1.2	-8.6	-2.0	2.2	10.4	1.1	20.0	5.7	0.5	-13.7	11.7	7.8	-5.4	-3.9	2.4	
1996 II	1.8	2.2	3.9	4.8	1.2	:	0.0	1.6	:	5.0	:	5.6	-0.9	-6.0	8.8	8.1	-0.8	-1.3	0.8	
III	1.9	2.2	3.5	4.2	1.3	:	0.3	2.0	:	4.4	:	6.4	-1.8	-8.5	8.3	7.7	-0.9	-1.6	1.1	
IV	2.0	2.4	4.4	4.2	1.5	:	0.7	2.1	:	4.3	:	6.0	-0.1	-8.2	8.4	7.4	-0.7	-1.0	1.4	
1997 I	2.1	2.5	5.5	3.6	1.5	:	0.3	2.6	:	4.1	:	6.4	-1.6	-8.2	8.6	8.1	-0.5	-1.2	1.6	
II	2.1	2.6	4.8	2.9	1.9	:	0.8	3.0	:	3.2	:	5.7	-1.0	-7.5	8.7	8.2	-1.1	-1.3	2.2	
III	2.6	3.1	5.4	3.0	2.4	:	1.4	2.9	:	3.8	:	6.7	1.2	-9.4	10.4	8.4	-0.9	-1.6	2.1	
IV	2.2	2.8	4.3	3.2	2.1	:	1.0	2.9	:	3.2	:	7.0	-0.6	-8.5	9.3	7.9	-1.9	-1.7	2.5	
1998 I	1.8	2.4	3.0	1.8	2.0	:	0.6	2.5	:	2.6	:	5.6	0.7	-10.2	11.0	7.0	-2.4	-2.2	2.4	
II	1.7	2.4	4.0	0.6	2.0	:	0.4	2.4	:	2.5	:	6.0	-0.9	-10.7	9.7	7.2	-2.8	-2.7	2.6	
III	1.5	2.2	3.7	2.4	1.7	:	-0.3	2.5	:	2.7	:	5.7	-0.9	-12.0	9.0	7.1	-3.3	-3.0	2.7	
IV	1.0	1.7	4.1	1.3	0.8	:	-1.1	2.1	:	1.7	:	6.5	0.3	-12.6	9.8	8.3	-4.1	-2.8	2.5	
1999 I	0.6	1.4	5.1	2.2	0.6	:	-1.2	2.2	:	1.0	:	5.7	-2.2	:	10.0	7.7	-5.0	-3.4	2.3	
II	0.8	1.5	5.0	3.0	0.7	:	-1.5	2.4	:	1.0	:	5.6	-0.7	:	10.7	8.0	-4.4	-3.8	2.2	
III	1.2	1.9	4.3	2.8	1.0	:	-1.3	2.9	:	2.1	:	4.9	-0.8	:	12.3	7.4	-4.1	-4.0	2.5	
IV	0.9	1.8	:	:	1.2	:	-0.9	2.4	:	:	:	:	:	:	:	:	-5.2	-4.1	2.2	

(\*) Vor dem 1.1.1999 ECU.

Die Daten für EU-15 und EUR-11 wurden in einer zusammenhängenden Weise errechnet, die alle verfügbaren Daten der Mitgliedstaaten, die vierteljährliche Ergebnisse bereitstellen, verwendet.

Vierteljährliche Daten: P, US und JP Inlandskonzept.

US und JP Inlandskonzept.

(\*) ECU before 1.1.1999.

Data for EU-15 and EUR-11 are calculated statistically using data available from those Member States which compile quarterly accounts.

Quarterly data: P, US and JP under national concept.

US and JP national concept.

(\*) ECU avant 1.1.1999.

Les données de l'EU-15 et l'EUR-11 sont calculées selon un cadre statistique utilisant comme indicateurs les données de tous les États membres qui élaborent une comptabilité trimestrielle.

Données trimestrielles: P, US et JP en concept national.

US et JP en concept national.

# VOLKSWIRTSCHAFTLICHE GESAMTRECHNUNGEN ESGV 95

## NATIONAL ACCOUNTS ESA 95

## COMPTES NATIONAUX SEC 95



	0115 Impliziter Deflator des Bruttoinlandsprodukts 1995 = 100 –EUR(*)																		
	Implicit deflator of gross domestic product 1995 = 100 EUR(*)																		
	Déflateur implicite du produit intérieur brut 1995 = 100 –EUR(*)																		
	EU-15	EUR-11	B	DK	D	EL	E	F	IRL	I	L	NL	A	P	FIN	S	UK	US	JP
1997	106.2	102.6	97.5	101.9	97.1	112.2	103.8	101.6	115.5	119.1	100.0	98.0	98.1	105.0	98.8	110.7	127.2	119.4	88.7
1998	108.1	103.8	98.8	103.8	97.9	110.1	105.4	102.7	116.1	121.3	101.3	99.4	98.5	107.6	100.0	108.8	134.4	122.2	83.3
1999	110.8	105.8	100.1	107.1	99.5	115.1	109.2	104.1	118.5	123.6	103.0	102.0	99.9	111.2	101.5	110.7	141.7	130.5	101.2
2000	114.2	107.5	101.3	109.9	100.8	115.4	111.9	105.6	125.3	125.9	104.5	104.8	100.9	114.3	102.8	115.6	155.3	142.1	115.1
1996 II	103.0	102.7	99.1	101.1	98.9	:	105.1	102.1	:	114.5	:	99.4	99.2	102.5	96.1	111.6	103.6	106.0	89.9
III	103.6	103.1	99.2	102.1	99.3	:	104.9	102.1	:	116.0	:	99.2	99.6	104.7	98.2	112.5	104.9	104.8	86.7
IV	104.4	102.9	98.5	102.6	98.3	:	104.6	101.9	:	117.9	:	98.9	98.9	105.1	98.8	111.9	111.9	106.2	84.2
1997 I	105.1	102.4	97.7	101.5	97.6	:	103.6	101.4	:	118.1	:	97.9	98.3	104.2	99.1	109.1	120.9	114.3	84.6
II	105.8	102.5	97.3	102.2	97.2	:	103.7	101.5	:	118.7	:	98.0	98.1	104.7	97.9	108.4	125.3	118.3	88.8
III	106.6	102.4	97.2	101.6	96.7	:	103.6	101.1	:	120.0	:	97.6	97.9	104.4	99.0	112.4	131.1	124.1	93.9
IV	107.0	102.8	97.7	102.0	97.0	:	104.3	102.0	:	119.9	:	98.3	98.1	104.9	99.2	112.3	131.9	121.1	86.2
1998 I	107.5	102.8	98.1	103.4	96.9	:	104.3	101.9	:	120.5	:	98.9	98.0	104.5	99.2	110.9	135.7	125.5	87.6
II	108.0	103.3	98.7	102.7	97.4	:	104.7	102.2	:	121.3	:	98.9	98.1	106.3	99.7	112.3	136.1	124.3	81.2
III	108.2	103.9	99.0	103.6	98.1	:	105.6	102.5	:	122.0	:	99.6	98.6	108.1	99.7	108.4	135.2	122.9	77.4
IV	108.2	104.7	99.5	105.3	99.0	:	106.8	103.1	:	122.8	:	100.2	99.2	109.8	101.1	103.8	131.0	117.0	86.3
1999 I	109.1	105.1	99.5	106.2	99.6	:	107.8	103.2	:	123.8	:	100.9	99.6	:	101.1	108.2	134.6	123.4	92.7
II	110.3	105.2	100.0	107.1	99.4	:	108.7	103.3	:	123.7	:	101.0	99.9	:	101.8	109.2	141.9	131.4	94.4
III	110.5	105.3	100.1	107.4	99.6	:	109.6	103.4	:	123.9	:	101.3	99.8	:	102.3	111.2	143.1	132.7	101.1
IV	:	:	:	:	99.4	:	110.6	103.8	:	:	:	:	:	:	:	:	147.8	134.8	110.2

	0116 Impliziter Deflator des Bruttoinlandsprodukts –1995 = 100 (nationale Wahrung)																		
	Implicit deflator of gross domestic product 1995 = 100 (national currency)																		
	Déflateur implicite du produit intérieur brut –1995 = 100 (monnaie nationale)																		
	EU-15	EUR-11	B	DK	D	EL	E	F	IRL	I	L	NL	A	P	FIN	S	UK	US	JP
1997	:	:	102.5	104.0	101.8	114.5	105.7	102.9	105.9	107.8	105.1	103.2	102.9	106.3	101.8	102.7	106.3	103.5	98.8
1998	:	:	104.1	106.2	102.9	120.2	108.1	103.9	111.9	110.7	106.7	105.1	103.6	110.7	104.8	104.0	109.7	104.8	99.2
1999	:	:	104.8	108.6	103.9	123.8	111.5	104.7	114.4	112.3	107.8	107.1	104.3	113.7	105.8	104.5	112.7	106.3	99.8
2000	:	:	106.0	111.6	105.2	126.5	114.2	106.1	121.0	114.4	109.3	110.1	105.3	116.9	107.1	105.9	115.5	108.2	100.2
1996 II	103.0	102.7	100.9	101.7	100.8	:	103.2	101.3	:	104.8	:	101.2	101.1	102.6	99.7	101.1	102.9	101.6	98.9
III	103.6	103.1	101.2	102.6	101.1	:	103.8	101.5	:	105.5	:	101.1	101.4	104.4	99.5	102.0	103.8	102.1	98.3
IV	104.4	102.9	101.6	103.7	101.4	:	104.3	101.9	:	106.3	:	102.0	101.9	104.5	100.1	101.2	104.2	102.4	97.9
1997 I	105.1	102.4	102.0	103.1	101.6	:	104.8	102.3	:	106.8	:	102.2	102.4	104.0	100.9	101.5	105.3	103.0	98.5
II	105.8	102.5	102.1	104.2	101.7	:	105.3	102.8	:	107.8	:	102.9	102.7	105.3	101.0	102.5	105.6	103.4	99.1
III	106.6	102.4	102.8	104.3	101.9	:	105.9	103.1	:	108.4	:	103.4	103.2	106.4	102.1	103.2	106.4	103.7	98.7
IV	107.0	102.8	103.2	104.6	102.2	:	106.6	103.3	:	108.8	:	104.1	103.3	107.6	103.2	103.4	107.8	104.0	98.9
1998 I	107.5	102.8	103.8	106.3	102.3	:	107.3	103.5	:	110.2	:	105.0	103.4	107.8	104.2	103.7	108.1	104.2	99.6
II	108.0	103.3	104.3	105.5	102.6	:	107.7	103.7	:	110.8	:	104.8	103.4	109.6	104.7	103.6	109.2	104.6	99.1
III	108.2	103.9	104.3	106.1	103.1	:	108.3	103.7	:	111.3	:	105.4	103.7	111.1	104.6	104.1	110.3	105.0	98.8
IV	108.2	104.7	104.2	107.0	103.5	:	109.1	103.7	:	111.7	:	105.4	103.7	112.3	105.5	104.4	111.0	105.2	99.0
1999 I	109.1	105.1	104.1	107.8	104.0	:	110.1	103.7	:	112.5	:	105.9	104.0	:	105.3	104.2	111.5	105.8	99.0
II	110.3	105.2	104.6	108.6	103.7	:	111.0	103.9	:	112.4	:	106.1	104.3	:	106.1	104.3	112.6	106.1	98.5
III	110.5	105.3	104.7	109.0	104.0	:	111.9	104.0	:	112.6	:	106.4	104.2	:	106.6	103.9	113.1	106.4	98.0
IV	:	:	:	:	103.8	:	112.9	104.3	:	:	:	:	:	:	:	:	113.4	106.9	97.6

(\*) Vor dem 1.1.1999 ECU.

Die Daten fur EU-15 und EUR-11 wurden in einer zusammenhangenden Weise errechnet, die alle verfugbaren Daten der Mitgliedstaaten, die vierteljahrliche Ergebnisse bereitstellen, verwendet.

Vierteljahrliche Daten: P, US und JP Inlandskonzept.

US und JP Inlandskonzept.

(\*) ECU before 1.1.1999.

Data for EU-15 and EUR-11 are calculated statistically using data available from those Member States which compile quarterly accounts.

Quarterly data: P, US and JP under national concept.

US and JP national concept.

(\*) ECU avant 1.1.1999.

Les donnees de l'EU-15 et l'EUR-11 sont calculees selon un cadre statistique utilisant comme indicateurs les donnees de tous les Etats membres qui elaborent une comptabilite trimestrielle.

Donnees trimestrielles: P, US et JP en concept national.

US et JP en concept national.

**VOLKSWIRTSCHAFTLICHE GESAMTRECHNUNGEN ESVG 95**  
**NATIONAL ACCOUNTS ESA 95**  
**COMPTES NATIONAUX SEC 95**



0117	Veränderung des impliziten Deflators des Bruttoinlandsprodukts EUR <sup>(1)</sup> (T/T-1 %)										Changes in the implicit deflator of gross domestic product -EUR <sup>(1)</sup> (T/T-1 %)					Évolution du déflateur implicite du produit intérieur brut -EUR <sup>(1)</sup> (T/T-1 %)				
	EU-15	EUR-11	B	DK	D	EL	E	F	IRL	I	L	NL	A	P	FIN	S	UK	US	JP	
1997	2.8	-0.2	-1.8	0.1	-2.0	5.4	-1.0	-0.4	9.9	4.0	0.2	-1.3	-1.3	1.8	1.2	-0.4	21.0	13.8	1.0	
1998	1.8	1.2	1.4	1.9	0.8	-1.9	1.5	1.1	0.4	1.9	1.3	1.5	0.4	2.5	1.1	-1.8	5.6	2.4	-6.1	
1999	2.5	1.9	1.3	3.1	1.7	4.6	3.6	1.4	2.1	1.9	1.8	2.6	1.4	3.3	1.6	1.8	5.5	6.7	21.5	
2000	3.1	1.7	1.2	2.6	1.3	0.3	2.4	1.4	5.8	1.9	1.4	2.8	1.0	2.8	1.3	4.4	9.5	9.0	13.7	
1996 II	0.8	0.4	-1.0	0.0	-1.1	:	0.3	0.3	:	4.6	:	-0.1	-0.6	1.6	-1.5	3.0	2.8	2.9	0.7	
III	0.6	0.4	0.1	1.0	0.4	:	-0.3	-0.0	:	1.3	:	-0.2	0.4	2.1	2.2	0.8	1.3	-1.1	-3.5	
IV	0.7	-0.2	-0.7	0.5	-1.0	:	-0.3	-0.2	:	1.7	:	-0.3	-0.7	0.4	0.5	-0.5	6.6	1.3	-2.9	
1997 I	0.7	-0.4	-0.8	-1.1	-0.8	:	-0.9	-0.5	:	0.2	:	-1.0	-0.6	-0.8	0.4	-2.5	8.1	7.7	0.5	
II	0.6	0.0	-0.4	0.7	-0.4	:	0.1	0.1	:	0.6	:	0.1	-0.1	0.5	-1.2	-0.6	3.6	3.5	4.9	
III	0.8	-0.1	-0.1	-0.6	-0.5	:	-0.1	-0.3	:	1.0	:	-0.4	-0.3	-0.3	1.1	3.7	4.7	4.9	5.8	
IV	0.4	0.4	0.6	0.4	0.4	:	0.6	0.9	:	-0.1	:	0.8	0.2	0.5	0.2	-0.1	0.6	-2.4	-8.2	
1998 I	0.5	0.1	0.3	1.4	-0.1	:	0.0	-0.1	:	0.5	:	0.6	-0.2	-0.4	-0.0	-1.3	2.9	3.6	1.7	
II	0.4	0.5	0.7	-0.6	0.5	:	0.4	0.3	:	0.6	:	-0.0	0.2	1.7	0.5	1.3	0.3	-0.9	-7.3	
III	0.3	0.6	0.3	0.9	0.7	:	0.8	0.3	:	0.7	:	0.7	0.5	1.6	0.0	-3.5	-0.6	-1.2	-4.7	
IV	-0.0	0.7	0.6	1.7	1.0	:	1.1	0.6	:	0.6	:	0.7	0.6	1.6	1.4	-4.3	-3.1	-4.8	11.5	
1999 I	0.9	0.4	-0.0	0.8	0.6	:	0.9	0.1	:	0.8	:	0.6	0.4	:	-0.0	4.2	2.8	5.4	7.4	
II	1.1	0.1	0.5	0.9	-0.2	:	0.9	0.2	:	-0.1	:	0.2	0.3	:	0.7	0.9	5.4	6.5	1.8	
III	0.2	0.1	0.1	0.3	0.3	:	0.8	0.1	:	0.2	:	0.3	-0.1	:	0.5	1.9	0.8	1.1	7.1	
IV	:	:	:	:	-0.2	:	0.9	0.3	:	:	:	:	:	:	:	:	3.3	1.5	9.0	

0118	Veränderung des impliziten Deflators des Bruttoinlandsprodukts (nationale Währung) <sup>(1)</sup>										Changes in the implicit deflator of gross domestic product (national currency) <sup>(1)</sup>					Évolution du déflateur implicite du produit intérieur brut (monnaie nationale) <sup>(1)</sup>				
	EU-15	EUR-11	B	DK	D	EL	E	F	IRL	I	L	NL	A	P	FIN	S	UK	US	JP	
1997	:	:	1.3	1.8	0.8	6.7	2.1	1.4	3.6	2.4	3.3	2.0	1.6	3.3	2.1	1.2	2.9	1.7	0.3	
1998	:	:	1.6	2.1	1.0	4.9	2.3	0.9	5.6	2.7	1.5	1.9	0.6	4.1	2.9	1.3	3.2	1.2	0.3	
1999	:	:	0.6	2.3	1.0	3.0	3.2	0.8	2.2	1.5	1.1	1.8	0.7	2.7	1.0	0.5	2.7	1.5	0.6	
2000	:	:	1.2	2.8	1.3	2.2	2.4	1.4	5.8	1.9	1.4	2.8	1.0	2.8	1.3	1.4	2.5	1.8	0.4	
1996 II	0.8	0.4	0.1	0.8	-0.0	:	0.7	0.2	:	0.8	:	0.8	0.5	1.8	-0.0	-0.3	0.7	0.3	-0.3	
III	0.6	0.4	0.2	0.9	0.3	:	0.6	0.3	:	0.7	:	-0.0	0.3	1.8	-0.2	0.9	0.9	0.4	-0.6	
IV	0.7	-0.2	0.5	1.0	0.2	:	0.5	0.4	:	0.7	:	0.9	0.5	0.0	0.6	-0.8	0.4	0.4	-0.4	
1997 I	0.7	-0.4	0.3	-0.6	0.2	:	0.4	0.4	:	0.5	:	0.2	0.4	-0.5	0.8	0.3	1.1	0.6	0.6	
II	0.6	0.0	0.2	1.0	0.1	:	0.5	0.4	:	0.9	:	0.7	0.4	1.3	0.1	1.0	0.3	0.4	0.6	
III	0.8	-0.1	0.6	0.1	0.2	:	0.6	0.3	:	0.6	:	0.4	0.4	1.0	1.1	0.7	0.7	0.3	-0.4	
IV	0.4	0.4	0.4	0.3	0.3	:	0.7	0.3	:	0.3	:	0.7	0.2	1.1	1.1	0.2	1.3	0.3	0.1	
1998 I	0.5	0.1	0.6	1.7	0.2	:	0.6	0.2	:	1.3	:	0.8	0.1	0.2	0.9	0.3	0.3	0.2	0.7	
II	0.4	0.5	0.5	-0.8	0.3	:	0.4	0.2	:	0.6	:	-0.2	0.0	1.6	0.6	-0.1	1.0	0.3	-0.5	
III	0.3	0.6	0.0	0.6	0.4	:	0.6	0.0	:	0.5	:	0.6	0.3	1.4	-0.1	0.4	1.0	0.4	-0.4	
IV	-0.0	0.7	-0.0	0.9	0.4	:	0.7	-0.0	:	0.3	:	0.0	0.0	1.1	0.8	0.3	0.6	0.3	0.3	
1999 I	0.9	0.4	-0.1	0.7	0.5	:	0.9	0.0	:	0.8	:	0.5	0.3	:	-0.1	-0.2	0.5	0.5	-0.1	
II	1.1	0.1	0.5	0.8	-0.2	:	0.9	0.2	:	-0.1	:	0.2	0.3	:	0.7	0.1	1.0	0.3	-0.5	
III	0.2	0.1	0.1	0.4	0.3	:	0.8	0.1	:	0.2	:	0.3	-0.1	:	0.5	-0.3	0.4	0.3	-0.4	
IV	:	:	:	:	-0.2	:	0.9	0.3	:	:	:	:	:	:	:	:	0.3	0.5	-0.5	

<sup>(1)</sup> (T/T-1 %).

(\*) Vor dem 1.1.1999 ECU.

Die Daten für EU-15 und EUR-11 wurden in einer zusammenhängenden Weise errechnet, die alle verfügbaren Daten der Mitgliedstaaten, die vierteljährliche Ergebnisse bereitstellen, verwendet.

Vierteljährliche Daten: P, US und JP Inlandskonzept.

US und JP Inlandskonzept.

<sup>(1)</sup> (T/T-1 %).

(\*) ECU before 1.1.1999.

Data for EU-15 and EUR-11 are calculated statistically using data available from those Member States which compile quarterly accounts.

Quarterly data: P, US and JP under national concept.

US and JP national concept.

<sup>(1)</sup> (T/T-1 %).

(\*) ECU avant 1.1.1999.

Les données de l'EU-15 et l'EUR-11 sont calculées selon un cadre statistique utilisant comme indicateurs les données de tous les États membres qui élaborent une comptabilité trimestrielle.

Données trimestrielles: P, US et JP en concept national.

US et JP en concept national.

# VOLKSWIRTSCHAFTLICHE GESAMTRECHNUNGEN ESGV 95

## NATIONAL ACCOUNTS ESA 95

### COMPTES NATIONAUX SEC 95



	0119 Impliziter Deflator des privaten Endverbrauchs EUR(*) 1995 = 100										Implicit deflator of private final consumption EUR(*) 1995 = 100					Déflateur implicite de la consommation finale privée EUR(*) 1995 = 100				
	EU-15	EUR-11	B	DK	D	EL	E	F	IRL	I	L	NL	A	P	FIN	S	UK	US	JP	
1997	107.3	103.5	98.5	101.2	98.9	111.9	104.2	102.0	114.7	117.8	98.4	98.8	99.3	104.7	99.7	111.8	126.6	119.7	91.4	
1998	108.9	104.4	99.1	102.8	99.6	109.5	105.5	103.1	113.1	119.4	99.8	100.1	99.7	104.9	100.1	109.5	132.8	122.2	85.7	
1999	111.6	106.4	101.0	105.9	101.0	113.9	109.0	104.4	116.4	122.4	101.4	103.1	101.0	107.9	102.5	111.7	138.6	130.6	103.9	
2000	115.1	108.2	102.2	108.4	102.4	114.2	111.5	105.7	120.0	124.8	102.6	105.6	102.2	110.6	104.5	116.5	151.0	143.2	117.9	
1996 II	103.5	103.2	99.9	100.6	99.9	:	105.1	102.7	:	113.6	:	99.8	99.8	102.9	97.7	111.6	103.4	106.2	90.8	
III	104.0	103.6	100.2	101.1	100.2	:	104.9	102.5	:	115.2	:	99.8	101.0	104.7	100.3	112.1	104.7	104.9	88.4	
IV	105.1	103.6	99.7	101.3	99.4	:	104.7	102.4	:	117.0	:	99.5	100.1	105.4	100.5	112.6	111.9	106.6	86.2	
1997 I	106.0	103.2	98.9	101.6	99.0	:	103.9	102.0	:	117.3	:	98.0	99.5	103.9	99.9	110.2	120.5	114.7	86.6	
II	106.7	103.2	98.2	100.4	98.8	:	104.1	101.8	:	117.6	:	99.1	99.4	103.5	99.3	109.4	124.6	118.5	91.5	
III	107.9	103.4	98.2	101.0	98.8	:	104.1	101.7	:	118.9	:	98.5	99.0	103.3	99.8	113.6	130.8	124.3	97.1	
IV	108.2	103.8	98.7	101.8	99.0	:	104.7	102.5	:	119.2	:	99.4	99.3	103.3	99.8	113.4	130.7	121.3	89.1	
1998 I	108.5	103.5	98.1	101.7	98.8	:	104.5	102.3	:	119.1	:	99.5	98.9	102.3	99.4	111.8	134.8	125.5	89.9	
II	108.9	104.0	99.0	102.2	99.4	:	104.9	102.6	:	119.7	:	99.5	99.4	103.7	99.1	113.3	134.6	124.3	83.5	
III	108.9	104.4	99.2	102.8	99.7	:	105.7	102.9	:	120.5	:	100.2	99.8	105.7	100.1	109.1	133.2	122.8	79.7	
IV	108.8	105.2	100.0	104.3	100.3	:	106.8	103.6	:	121.2	:	101.1	100.6	107.0	101.6	104.3	129.3	116.9	89.0	
1999 I	109.6	105.4	100.2	104.7	100.5	:	107.6	103.8	:	121.7	:	101.9	100.8	:	101.3	109.5	132.6	123.1	95.4	
II	111.3	106.0	100.9	105.4	101.0	:	108.4	104.3	:	122.6	:	102.4	100.8	:	101.7	110.5	139.5	131.4	97.3	
III	111.6	106.3	100.8	106.1	101.2	:	109.5	104.5	:	123.2	:	103.1	100.9	:	101.9	113.0	140.6	133.0	104.7	
IV	:	:	:	:	101.4	:	110.4	104.9	:	:	:	:	:	:	:	:	145.3	135.2	114.2	

	0120 Impliziter Deflator des privaten Endverbrauchs (nationale Wahrung) 1995 = 100										Implicit deflator of private final consumption (national currency) 1995 = 100					Déflateur implicite de la consommation finale privée (monnaie nationale) 1995 = 100				
	EU-15	EUR-11	B	DK	D	EL	E	F	IRL	I	L	NL	A	P	FIN	S	UK	US	JP	
1997	:	:	103.6	103.3	103.7	114.3	106.1	103.3	105.1	106.7	103.5	104.0	104.1	106.0	102.7	103.7	105.8	103.7	101.8	
1998	:	:	104.4	105.2	104.6	119.6	108.2	104.3	109.1	108.9	105.2	105.9	104.8	107.9	104.9	104.7	108.4	104.7	102.0	
1999	:	:	105.6	107.5	105.5	122.5	111.3	105.0	112.4	111.3	106.1	108.3	105.4	110.3	106.8	105.4	110.2	106.4	102.4	
2000	:	:	107.0	110.1	106.9	125.2	113.8	106.2	115.9	113.4	107.4	110.9	106.7	113.1	108.8	106.8	112.3	109.0	102.6	
1996 II	103.5	103.2	101.7	101.2	101.8	:	103.2	101.9	:	104.1	:	101.6	101.7	103.0	101.4	101.1	102.7	101.9	99.9	
III	104.0	103.6	102.2	101.5	102.0	:	103.8	102.0	:	104.8	:	101.8	102.9	104.5	101.6	101.6	103.6	102.2	100.2	
IV	105.1	103.6	102.9	102.3	102.4	:	104.5	102.4	:	105.4	:	102.6	103.2	104.8	101.8	101.8	104.3	102.8	100.2	
1997 I	106.0	103.2	103.2	103.2	103.1	:	105.1	102.9	:	106.1	:	102.4	103.6	103.7	101.7	102.5	105.0	103.4	100.8	
II	106.7	103.2	103.1	102.3	103.4	:	105.7	103.1	:	106.7	:	104.1	104.0	104.1	102.4	103.3	105.0	103.6	102.2	
III	107.9	103.4	103.8	103.6	104.1	:	106.4	103.6	:	107.4	:	104.3	104.3	105.3	103.0	104.3	106.1	103.9	102.2	
IV	108.2	103.8	104.1	104.3	104.2	:	107.1	103.8	:	108.2	:	105.3	104.5	106.0	103.8	104.4	106.8	104.2	102.2	
1998 I	108.5	103.5	103.9	104.6	104.2	:	107.5	103.8	:	108.9	:	105.7	104.4	105.5	104.4	104.5	107.4	104.3	102.2	
II	108.9	104.0	104.6	104.9	104.7	:	107.9	104.1	:	109.4	:	105.4	104.7	106.9	104.2	104.5	108.0	104.6	102.0	
III	108.9	104.4	104.5	105.3	104.8	:	108.5	104.1	:	109.9	:	106.0	104.9	108.7	105.1	104.7	108.7	104.9	101.6	
IV	108.8	105.2	104.7	106.0	104.7	:	109.1	104.2	:	110.2	:	106.3	105.1	109.5	105.9	104.9	109.6	105.2	102.1	
1999 I	109.6	105.4	104.9	106.2	104.9	:	109.9	104.4	:	110.7	:	107.0	105.2	:	105.5	105.4	109.9	105.5	101.9	
II	111.3	106.0	105.6	106.9	105.5	:	110.7	104.9	:	111.4	:	107.5	105.2	:	105.9	105.5	110.7	106.1	101.5	
III	111.6	106.3	105.5	107.7	105.7	:	111.8	105.0	:	112.0	:	108.3	105.4	:	106.2	105.6	111.1	106.6	101.5	
IV	:	:	:	:	105.8	:	112.7	105.5	:	:	:	:	:	:	:	:	111.5	107.3	101.1	

(\*) Vor dem 1.1.1999 ECU.

Die Daten fur EU-15 und EUR-11 wurden in einer zusammenhangenden Weise errechnet, die alle verfugbaren Daten der Mitgliedstaaten, die vierteljahrliche Ergebnisse bereitstellen, verwendet.

Vierteljahrliche Daten: P, US und JP Inlandskonzept.

US und JP Inlandskonzept.

(\*) ECU before 1.1.1999.

Data for EU-15 and EUR-11 are calculated statistically using data available from those Member States which compile quarterly accounts.

Quarterly data: P, US and JP under national concept.

US and JP national concept.

(\*) ECU avant 1.1.1999.

Les donnees de l'EU-15 et l'EUR-11 sont calculees selon un cadre statistique utilisant comme indicateurs les donnees de tous les Etats membres qui elaborent une comptabilite trimestrielle.

Donnees trimestrielles: P, US et JP en concept national.

US et JP en concept national.

**VOLKSWIRTSCHAFTLICHE GESAMTRECHNUNGEN ESGV 95**  
**NATIONAL ACCOUNTS ESA 95**  
**COMPTES NATIONAUX SEC 95**



0121	Veränderungen des impliziten Deflators des privaten Endverbrauchs-EUR(*) 1995 = 100										Changes in the implicit deflator of private final consumption -EUR(*) 1995 = 100					Évolution du déflateur implicite de la consommation finale privée EUR(*) -1995 = 100				
	EU-15	EUR-11	B	DK	D	EL	E	F	IRL	I	L	NL	A	P	FIN	S	UK	US	JP	
1997	3.4	0.2	-1.6	0.3	-1.1	4.3	-0.6	-0.4	8.8	3.8	-1.4	-1.2	-1.1	1.3	0.4	0.6	20.5	13.8	2.5	
1998	1.5	0.9	0.6	1.6	0.7	-2.1	1.3	1.1	-1.4	1.3	1.5	1.4	0.5	0.2	0.4	-2.0	4.9	2.1	-6.2	
1999	2.5	1.9	1.9	3.1	1.5	4.0	3.3	1.3	2.9	2.5	1.6	3.1	1.3	2.9	2.4	1.9	4.4	6.9	21.2	
2000	3.1	1.6	1.3	2.3	1.4	0.3	2.2	1.2	3.1	2.0	1.2	2.4	1.2	2.5	1.9	4.4	8.9	9.7	13.5	
1996 II	1.1	0.8	-0.7	-0.1	-0.5	:	0.4	0.7	:	4.8	:	-0.8	-0.6	1.4	-0.8	3.3	2.7	3.2	0.9	
III	0.5	0.4	0.3	0.4	0.3	:	-0.2	-0.2	:	1.4	:	0.0	1.2	1.8	2.6	0.5	1.3	-1.2	-2.6	
IV	1.1	-0.0	-0.5	0.2	-0.8	:	-0.2	-0.1	:	1.6	:	-0.4	-0.9	0.6	0.1	0.5	6.9	1.6	-2.4	
1997 I	0.9	-0.4	-0.9	0.3	-0.4	:	-0.8	-0.4	:	0.3	:	-1.4	-0.7	-1.4	-0.5	-2.2	7.7	7.6	0.4	
II	0.6	0.0	-0.6	-1.2	-0.1	:	0.1	-0.2	:	0.3	:	1.1	-0.1	-0.4	-0.6	-0.7	3.3	3.3	5.7	
III	1.2	0.2	-0.0	0.6	-0.0	:	0.0	-0.1	:	1.1	:	-0.6	-0.4	-0.2	0.5	3.9	5.0	4.9	6.2	
IV	0.3	0.4	0.5	0.8	0.2	:	0.6	0.8	:	0.3	:	0.9	0.3	0.0	-0.0	-0.2	-0.1	-2.4	-8.3	
1998 I	0.2	-0.3	-0.5	-0.1	-0.2	:	-0.2	-0.2	:	-0.2	:	0.2	-0.4	-1.0	-0.4	-1.5	3.2	3.5	0.9	
II	0.4	0.5	0.9	0.5	0.6	:	0.5	0.3	:	0.5	:	-0.1	0.5	1.3	-0.2	1.4	-0.2	-1.0	-7.0	
III	0.0	0.4	0.2	0.6	0.4	:	0.8	0.3	:	0.7	:	0.7	0.5	2.0	1.0	-3.7	-1.0	-1.3	-4.7	
IV	-0.1	0.7	0.8	1.5	0.6	:	1.0	0.7	:	0.6	:	0.9	0.8	1.2	1.5	-4.4	-2.9	-4.8	11.7	
1999 I	0.8	0.2	0.3	0.4	0.2	:	0.8	0.2	:	0.5	:	0.8	0.2	:	-0.3	4.9	2.5	5.3	7.2	
II	1.5	0.6	0.7	0.7	0.6	:	0.7	0.5	:	0.7	:	0.5	-0.0	:	0.4	0.9	5.2	6.7	2.0	
III	0.3	0.3	-0.1	0.7	0.2	:	1.0	0.1	:	0.5	:	0.7	0.1	:	0.2	2.3	0.8	1.3	7.6	
IV	:	:	:	:	0.2	:	0.8	0.4	:	:	:	:	:	:	:	:	3.3	1.6	9.1	

0122	Veränderungen des impliziten Deflators des privaten Endverbrauchs (nationale Währung)( <sup>1</sup> )										Changes in the implicit deflator of private final consumption (national currency)( <sup>1</sup> )					Évolution du déflateur implicite de la consommation finale privée (monnaie nationale)( <sup>1</sup> )				
	EU-15	EUR-11	B	DK	D	EL	E	F	IRL	I	L	NL	A	P	FIN	S	UK	US	JP	
1997	:	:	1.5	1.9	1.7	5.6	2.5	1.4	2.5	2.2	1.7	2.1	1.8	2.7	1.4	2.2	2.5	1.7	1.7	
1998	:	:	0.8	1.8	0.9	4.6	2.0	0.9	3.7	2.1	1.7	1.8	0.7	1.8	2.1	1.0	2.5	1.0	0.2	
1999	:	:	1.2	2.2	0.8	2.4	2.8	0.7	3.1	2.2	0.9	2.3	0.6	2.3	1.8	0.7	1.6	1.6	0.4	
2000	:	:	1.3	2.5	1.4	2.2	2.2	1.2	3.1	2.0	1.2	2.4	1.2	2.5	1.9	1.4	1.9	2.4	0.2	
1996 II	1.1	0.8	0.3	0.7	0.5	:	0.8	0.6	:	0.9	:	0.2	0.5	1.5	0.8	-0.0	0.6	0.6	-0.0	
III	0.5	0.4	0.5	0.3	0.2	:	0.7	0.1	:	0.7	:	0.2	1.2	1.5	0.2	0.6	0.9	0.3	0.3	
IV	1.1	-0.0	0.7	0.8	0.4	:	0.6	0.5	:	0.6	:	0.8	0.3	0.3	0.2	0.7	0.6	0.6	0.0	
1997 I	0.9	-0.4	0.3	0.8	0.6	:	0.6	0.5	:	0.6	:	-0.2	0.4	-1.1	-0.1	0.6	0.7	0.5	0.5	
II	0.6	0.0	-0.1	-0.9	0.3	:	0.6	0.1	:	0.6	:	1.7	0.4	0.4	0.7	0.9	0.0	0.2	1.4	
III	1.2	0.2	0.7	1.3	0.7	:	0.7	0.5	:	0.7	:	0.2	0.3	1.1	0.5	0.9	1.0	0.3	0.0	
IV	0.3	0.4	0.3	0.7	0.1	:	0.6	0.2	:	0.7	:	0.9	0.2	0.7	0.8	0.1	0.6	0.3	-0.0	
1998 I	0.2	-0.3	-0.3	0.3	0.1	:	0.4	0.1	:	0.6	:	0.4	-0.2	-0.4	0.5	0.1	0.6	0.1	0.0	
II	0.4	0.5	0.7	0.3	0.4	:	0.5	0.2	:	0.5	:	-0.3	0.3	1.3	-0.2	-0.0	0.6	0.3	-0.2	
III	0.0	0.4	-0.1	0.3	0.1	:	0.5	0.1	:	0.5	:	0.5	0.2	1.7	0.8	0.3	0.6	0.3	-0.3	
IV	-0.1	0.7	0.2	0.7	-0.1	:	0.6	0.1	:	0.3	:	0.3	0.2	0.8	0.9	0.2	0.9	0.3	0.5	
1999 I	0.8	0.2	0.2	0.3	0.1	:	0.8	0.2	:	0.4	:	0.7	0.1	:	-0.4	0.4	0.3	0.4	-0.3	
II	1.5	0.6	0.7	0.6	0.6	:	0.7	0.5	:	0.7	:	0.5	-0.0	:	0.4	0.1	0.8	0.6	-0.4	
III	0.3	0.3	-0.1	0.8	0.2	:	1.0	0.1	:	0.5	:	0.7	0.1	:	0.2	0.1	0.4	0.5	0.0	
IV	:	:	:	:	0.2	:	0.8	0.4	:	:	:	:	:	:	:	:	0.4	0.6	-0.4	

(<sup>1</sup>) (T/T-1 %)

(\*) Vor dem 1.1.1999 ECU.

Die Daten für EU-15 und EUR-11 wurden in einer zusammenhängenden Weise errechnet, die alle verfügbaren Daten der Mitgliedstaaten, die vierteljährliche Ergebnisse bereitstellen, verwendet.

Vierteljährliche Daten: P, US und JP Inlandskonzept.

US und JP Inlandskonzept.

(<sup>1</sup>) (T/T-1 %)

(\*) ECU before 1.1.1999.

Data for EU-15 and EUR-11 are calculated statistically using data available from those Member States which compile quarterly accounts.

Quarterly data: P, US und JP under national concept.

US and JP national concept.

(<sup>1</sup>) (T/T-1 %)

(\*) ECU avant 1.1.1999.

Les données de l'EU-15 et l'EUR-11 sont calculées selon un cadre statistique utilisant comme indicateurs les données de tous les États membres qui élaborent une comptabilité trimestrielle.

Données trimestrielles: P, US et JP en concept national.

US et JP en concept national.



**Beschäftigung**

Employment

**Emploi**

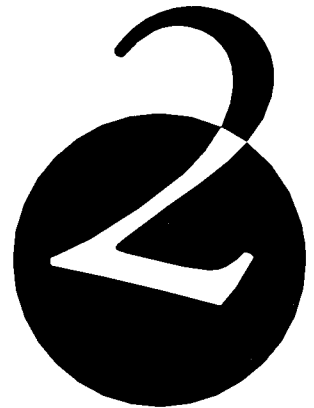





**BESCHÄFTIGUNG**  
**EMPLOYMENT**  
**EMPLOI**



	0201 Gesamtbevölkerung <sup>(1)</sup> 1 000																Total population <sup>(1)</sup> 1 000																Population totale <sup>(1)</sup> 1 000																					
	EU-15	EUR-11	B	DK	D	EL	E	F	IRL	I	L	NL	A	P	FIN	S	UK	EU-15	EUR-11	B	DK	D	EL	E	F	IRL	I	L	NL	A	P	FIN	S	UK	EU-15	EUR-11	B	DK	D	EL	E	F	IRL	I	L	NL	A	P	FIN	S	UK			
1995	:	280 364.0	10 105.0	5 207.0	80 570.0	10 238.0	38 749.0	56 336.0	3 536.0	56 413.0	403.0	15 173.0	7 883.0	9 807.0	4 927.0	:	57 525.0	:	280 364.0	10 105.0	5 207.0	80 570.0	10 238.0	38 749.0	56 336.0	3 536.0	56 413.0	403.0	15 173.0	7 883.0	9 807.0	4 927.0	:	57 525.0	:	280 364.0	10 105.0	5 207.0	80 570.0	10 238.0	38 749.0	56 336.0	3 536.0	56 413.0	403.0	15 173.0	7 883.0	9 807.0	4 927.0	:	57 525.0			
1996		366 848.0	284 840.0	10 124.0	5 213.0	80 760.0	10 254.0	38 848.0	56 574.0	3 561.0	56 499.0	410.0	15 248.0	7 897.0	9 831.0	5 088.0	8 841.0	57 700.0		366 848.0	284 840.0	10 124.0	5 213.0	80 760.0	10 254.0	38 848.0	56 574.0	3 561.0	56 499.0	410.0	15 248.0	7 897.0	9 831.0	5 088.0	8 841.0	57 700.0		366 848.0	284 840.0	10 124.0	5 213.0	80 760.0	10 254.0	38 848.0	56 574.0	3 561.0	56 499.0	410.0	15 248.0	7 897.0	9 831.0	5 088.0	8 841.0	57 700.0
1997		367 512.0	285 319.0	10 154.0	5 236.0	80 567.0	10 266.0	38 910.0	56 818.0	3 605.0	56 648.0	416.0	15 335.0	7 906.0	9 848.0	5 112.0	8 837.0	57 854.0		367 512.0	285 319.0	10 154.0	5 236.0	80 567.0	10 266.0	38 910.0	56 818.0	3 605.0	56 648.0	416.0	15 335.0	7 906.0	9 848.0	5 112.0	8 837.0	57 854.0		367 512.0	285 319.0	10 154.0	5 236.0	80 567.0	10 266.0	38 910.0	56 818.0	3 605.0	56 648.0	416.0	15 335.0	7 906.0	9 848.0	5 112.0	8 837.0	57 854.0
1998		369 045.0	286 605.0	10 171.0	5 259.0	80 919.0	10 289.0	38 980.0	57 114.0	3 705.0	56 880.0	420.0	15 431.0	7 913.0	9 949.0	5 124.0	8 854.0	58 037.0		369 045.0	286 605.0	10 171.0	5 259.0	80 919.0	10 289.0	38 980.0	57 114.0	3 705.0	56 880.0	420.0	15 431.0	7 913.0	9 949.0	5 124.0	8 854.0	58 037.0		369 045.0	286 605.0	10 171.0	5 259.0	80 919.0	10 289.0	38 980.0	57 114.0	3 705.0	56 880.0	420.0	15 431.0	7 913.0	9 949.0	5 124.0	8 854.0	58 037.0
1999	:	:	:	:	:	:	39 030.0	57 414.0	:	56 906.0	:	:	:	9 973.0	:	8 856.0	58 253.0	:	:	:	:	:	:	39 030.0	57 414.0	:	56 906.0	:	:	9 973.0	:	8 856.0	58 253.0	:	:	:	:	:	:	39 030.0	57 414.0	:	56 906.0	:	:	9 973.0	:	8 856.0	58 253.0					

	0202 Zivile Erwerbspersonen insgesamt <sup>(1)</sup> 1 000																Civilian labour force <sup>(1)</sup> 1 000																Population active civile totale <sup>(1)</sup> 1 000																					
	EU-15	EUR-11	B	DK	D	EL	E	F	IRL	I	L	NL	A	P	FIN	S	UK	EU-15	EUR-11	B	DK	D	EL	E	F	IRL	I	L	NL	A	P	FIN	S	UK	EU-15	EUR-11	B	DK	D	EL	E	F	IRL	I	L	NL	A	P	FIN	S	UK			
1995	:	124 839.0	4 183.0	2 796.0	38 961.0	4 201.0	15 561.0	25 033.0	1 434.0	22 607.0	167.0	7 304.0	3 842.0	4 753.0	2 429.0	:	28 404.0	:	124 839.0	4 183.0	2 796.0	38 961.0	4 201.0	15 561.0	25 033.0	1 434.0	22 607.0	167.0	7 304.0	3 842.0	4 753.0	2 429.0	:	28 404.0	:	124 839.0	4 183.0	2 796.0	38 961.0	4 201.0	15 561.0	25 033.0	1 434.0	22 607.0	167.0	7 304.0	3 842.0	4 753.0	2 429.0	:	28 404.0			
1996		167 397.0	127 376.0	4 188.0	2 815.0	39 083.0	4 282.0	15 872.0	25 342.0	1 481.0	22 788.0	171.0	7 407.0	3 819.0	4 780.0	2 445.0	4 409.0	28 515.0		167 397.0	127 376.0	4 188.0	2 815.0	39 083.0	4 282.0	15 872.0	25 342.0	1 481.0	22 788.0	171.0	7 407.0	3 819.0	4 780.0	2 445.0	4 409.0	28 515.0		167 397.0	127 376.0	4 188.0	2 815.0	39 083.0	4 282.0	15 872.0	25 342.0	1 481.0	22 788.0	171.0	7 407.0	3 819.0	4 780.0	2 445.0	4 409.0	28 515.0
1997		168 213.0	128 110.0	4 215.0	2 828.0	39 162.0	4 261.0	16 066.0	25 360.0	1 529.0	22 859.0	173.0	7 605.0	3 805.0	4 842.0	2 493.0	4 369.0	28 644.0		168 213.0	128 110.0	4 215.0	2 828.0	39 162.0	4 261.0	16 066.0	25 360.0	1 529.0	22 859.0	173.0	7 605.0	3 805.0	4 842.0	2 493.0	4 369.0	28 644.0		168 213.0	128 110.0	4 215.0	2 828.0	39 162.0	4 261.0	16 066.0	25 360.0	1 529.0	22 859.0	173.0	7 605.0	3 805.0	4 842.0	2 493.0	4 369.0	28 644.0
1998		169 752.0	129 491.0	4 253.0	2 821.0	39 393.0	4 445.0	16 226.0	25 569.0	1 621.0	23 165.0	175.0	7 742.0	3 838.0	4 999.0	2 511.0	4 333.0	28 661.0		169 752.0	129 491.0	4 253.0	2 821.0	39 393.0	4 445.0	16 226.0	25 569.0	1 621.0	23 165.0	175.0	7 742.0	3 838.0	4 999.0	2 511.0	4 333.0	28 661.0		169 752.0	129 491.0	4 253.0	2 821.0	39 393.0	4 445.0	16 226.0	25 569.0	1 621.0	23 165.0	175.0	7 742.0	3 838.0	4 999.0	2 511.0	4 333.0	28 661.0
1999	:	:	:	:	:	:	16 339.0	25 882.0	:	23 344.0	:	:	:	5 063.0	:	4 388.0	28 471.0	:	:	:	:	:	:	16 339.0	25 882.0	:	23 344.0	:	:	5 063.0	:	4 388.0	28 471.0	:	:	:	:	:	:	16 339.0	25 882.0	:	23 344.0	:	:	5 063.0	:	4 388.0	28 471.0					

	0203 Zivile Erwerbstätige insgesamt <sup>(1)</sup> 1 000																Civilian employment <sup>(1)</sup> 1 000																Emploi civil total <sup>(1)</sup> 1 000																					
	EU-15	EUR-11	B	DK	D	EL	E	F	IRL	I	L	NL	A	P	FIN	S	UK	EU-15	EUR-11	B	DK	D	EL	E	F	IRL	I	L	NL	A	P	FIN	S	UK	EU-15	EUR-11	B	DK	D	EL	E	F	IRL	I	L	NL	A	P	FIN	S	UK			
1994	:	:	3 748.0	2 525.0	35 840.0	3 786.0	11 728.0	21 709.0	1 202.0	20 024.0	164.0	6 563.0	:	4 440.0	:	:	25 511.0	:	:	3 748.0	2 525.0	35 840.0	3 786.0	11 728.0	21 709.0	1 202.0	20 024.0	164.0	6 563.0	:	4 440.0	:	:	25 511.0	:	:	3 748.0	2 525.0	35 840.0	3 786.0	11 728.0	21 709.0	1 202.0	20 024.0	164.0	6 563.0	:	4 440.0	:	:	25 511.0			
1995		148 054.0	111 689.0	3 793.0	2 596.0	35 782.0	3 821.0	12 027.0	22 045.0	1 258.0	19 943.0	161.0	6 575.0	3 675.0	4 417.0	2 014.0	4 133.0	25 815.0		148 054.0	111 689.0	3 793.0	2 596.0	35 782.0	3 821.0	12 027.0	22 045.0	1 258.0	19 943.0	161.0	6 575.0	3 675.0	4 417.0	2 014.0	4 133.0	25 815.0		148 054.0	111 689.0	3 793.0	2 596.0	35 782.0	3 821.0	12 027.0	22 045.0	1 258.0	19 943.0	161.0	6 575.0	3 675.0	4 417.0	2 014.0	4 133.0	25 815.0
1996		148 584.0	112 056.0	3 791.0	2 618.0	35 634.0	3 868.0	12 342.0	22 186.0	1 303.0	20 013.0	165.0	6 533.0	3 617.0	4 431.0	2 040.0	3 984.0	26 058.0		148 584.0	112 056.0	3 791.0	2 618.0	35 634.0	3 868.0	12 342.0	22 186.0	1 303.0	20 013.0	165.0	6 533.0	3 617.0	4 431.0	2 040.0	3 984.0	26 058.0		148 584.0	112 056.0	3 791.0	2 618.0	35 634.0	3 868.0	12 342.0	22 186.0	1 303.0	20 013.0	165.0	6 533.0	3 617.0	4 431.0	2 040.0	3 984.0	26 058.0
1997		149 523.0	112 572.0	3 838.0	2 664.0	35 299.0	3 853.0	12 706.0	22 149.0	1 369.0	20 032.0	169.0	6 765.0	3 609.0	4 523.0	2 112.0	3 912.0	26 522.0		149 523.0	112 572.0	3 838.0	2 664.0	35 299.0	3 853.0	12 706.0	22 149.0	1 369.0	20 032.0	169.0	6 765.0	3 609.0	4 523.0	2 112.0	3 912.0	26 522.0		149 523.0	112 572.0	3 838.0	2 664.0	35 299.0	3 853.0	12 706.0	22 149.0	1 369.0	20 032.0	169.0	6 765.0	3 609.0	4 523.0	2 112.0	3 912.0	26 522.0
1998		152 028.0	114 647.0	3 857.0	2 672.0	35 537.0	3 967.0	13 161.0	22 461.0	1 487.0	20 357.0	170.0	7 053.0	3 626.0	4 764.0	2 174.0	3 942.0	26 800.0		152 028.0	114 647.0	3 857.0	2 672.0	35 537.0	3 967.0	13 161.0	22 461.0	1 487.0	20 357.0	170.0	7 053.0	3 626.0	4 764.0	2 174.0	3 942.0	26 800.0		152 028.0	114 647.0	3 857.0	2 672.0	35 537.0	3 967.0	13 161.0	22 461.0	1 487.0	20 357.0	170.0	7 053.0	3 626.0	4 764.0	2 174.0	3 942.0	26 800.0
1999	:	:	:	:	:	:	13 773.0	22 748.0	:	20 612.0	:	:	:	4 830.0	:	4 051.0	26 667.0	:	:	:	:	:	:	13 773.0	22 748.0	:	20 612.0	:	:	4 830.0	:	4 051.0	26 667.0	:	:	:	:	:	:	13 773.0	22 748.0	:	20 612.0	:	:	4 830.0	:	4 051.0	26 667.0					

<sup>(1)</sup> Personen, die in Privathaushalten leben.  
Quelle: Erhebung über Arbeitskräfte.

<sup>(1)</sup> Persons living in private households.  
Source: Labour force survey.

<sup>(1)</sup> Personnes vivant dans les ménages privés.  
Sources: Enquête sur les forces de travail.

**BESCHÄFTIGUNG**  
**EMPLOYMENT**  
**EMPLOI**



<b>0204</b>		Zivile Arbeitnehmer insgesamt <sup>(1)</sup> 1 000										Number of civilian employees <sup>(1)</sup> 1 000					Emploi civil salarié total <sup>(1)</sup> 1 000				
	EU-15	EUR-11	B	DK	D	EL	E	F	IRL	I	L	NL	A	P	FIN	S	UK				
1994	:	:	3 084.0	2 275.0	32 029.0	2 017.0	8 609.0	18 654.0	930.0	14 280.0	146.0	5 772.0	:	3 226.0	:	:	22 068.0				
1995	122 522.0	92 143.0	3 112.0	2 349.0	31 946.0	2 059.0	8 938.0	19 043.0	979.0	14 162.0	143.0	5 783.0	3 151.0	3 191.0	1 696.0	3 646.0	22 325.0				
1996	123 222.0	92 598.0	3 109.0	2 374.0	31 843.0	2 100.0	9 228.0	19 262.0	1 031.0	14 242.0	149.0	5 769.0	3 095.0	3 172.0	1 700.0	3 499.0	22 651.0				
1997	124 266.0	93 215.0	3 177.0	2 412.0	31 448.0	2 111.0	9 639.0	19 289.0	1 084.0	14 316.0	153.0	5 974.0	3 109.0	3 239.0	1 785.0	3 453.0	23 076.0				
1998	126 715.0	95 119.0	3 187.0	2 412.0	31 635.0	2 245.0	10 115.0	19 664.0	1 186.0	14 515.0	154.0	6 290.0	3 126.0	3 391.0	1 856.0	3 492.0	23 447.0				
1999	:	:	:	:	:	:	10 771.0	19 982.0	:	14 781.0	:	:	:	3 499.0	:	3 586.0	23 491.0				

<b>0205</b>		Arbeitnehmer Landwirtschaft <sup>(1)</sup> 1 000										Number of employees in agriculture <sup>(1)</sup> 1 000					Emploi salarié agriculture <sup>(1)</sup> 1 000				
	EU-15	EUR-11	B	DK	D	EL	E	F	IRL	I	L	NL	A	P	FIN	S	UK				
1994	:	:	18.0	60.0	521.0	29.0	361.0	274.0	28.0	554.0	1.0	98.0	:	77.0	:	:	237.0				
1995	2 349.0	1 978.0	17.0	58.0	523.0	39.0	366.0	275.0	29.0	532.0	1.0	99.0	36.0	72.0	28.0	44.0	231.0				
1996	2 324.0	1 967.0	14.0	51.0	546.0	35.0	332.0	297.0	28.0	497.0	1.0	95.0	36.0	89.0	31.0	40.0	231.0				
1997	2 327.0	1 988.0	17.0	48.0	551.0	31.0	379.0	294.0	29.0	464.0	1.0	95.0	33.0	87.0	41.0	40.0	219.0				
1998	2 295.0	1 972.0	18.0	42.0	515.0	29.0	388.0	299.0	25.0	443.0	1.0	106.0	32.0	108.0	38.0	35.0	216.0				
1999	:	:	:	:	:	:	402.0	288.0	:	423.0	:	:	:	91.0	:	31.0	202.0				

<b>0206</b>		Arbeitnehmer Industrie <sup>(1)</sup> 1 000										Number of employees in industry <sup>(1)</sup> 1 000					Emploi salarié industrie <sup>(1)</sup> 1 000				
	EU-15	EUR-11	B	DK	D	EL	E	F	IRL	I	L	NL	A	P	FIN	S	UK				
1994	:	:	970.0	619.0	12 463.0	615.0	2 885.0	5 218.0	295.0	5 272.0	43.0	1 431.0	:	1 206.0	:	:	5 990.0				
1995	39 379.0	31 165.0	969.0	654.0	12 087.0	608.0	2 992.0	5 338.0	308.0	5 222.0	39.0	1 425.0	1 112.0	1 176.0	498.0	962.0	5 990.0				
1996	38 889.0	30 634.0	939.0	645.0	11 740.0	609.0	2 987.0	5 299.0	317.0	5 241.0	36.0	1 414.0	1 033.0	1 139.0	491.0	923.0	6 077.0				
1997	38 806.0	30 552.0	950.0	651.0	11 429.0	596.0	3 157.0	5 304.0	345.0	5 190.0	37.0	1 435.0	1 019.0	1 164.0	522.0	897.0	6 110.0				
1998	39 583.0	31 147.0	939.0	655.0	11 400.0	641.0	3 378.0	5 353.0	374.0	5 218.0	35.0	1 483.0	1 015.0	1 406.0	549.0	929.0	6 211.0				
1999	:	:	:	:	:	:	3 576.0	5 415.0	:	5 207.0	:	:	:	1 420.0	:	921.0	6 065.0				

<b>0207</b>		Arbeitnehmer Dienstleistungen <sup>(1)</sup> 1 000										Number of employees in services <sup>(1)</sup> 1 000					Emploi salarié services <sup>(1)</sup> 1 000				
	EU-15	EUR-11	B	DK	D	EL	E	F	IRL	I	L	NL	A	P	FIN	S	UK				
1994	:	:	2 096.0	1 597.0	19 044.0	1 372.0	5 363.0	13 162.0	607.0	8 455.0	102.0	4 243.0	:	1 943.0	:	:	15 842.0				
1995	80 794.0	59 001.0	2 127.0	1 638.0	19 336.0	1 411.0	5 580.0	13 430.0	643.0	8 409.0	103.0	4 259.0	2 003.0	1 943.0	1 169.0	2 641.0	16 104.0				
1996	82 009.0	59 996.0	2 156.0	1 678.0	19 556.0	1 456.0	5 909.0	13 666.0	687.0	8 504.0	111.0	4 260.0	2 026.0	1 944.0	1 178.0	2 535.0	16 343.0				
1997	83 134.0	60 675.0	2 210.0	1 713.0	19 468.0	1 484.0	6 104.0	13 692.0	711.0	8 663.0	115.0	4 444.0	2 057.0	1 989.0	1 222.0	2 516.0	16 746.0				
1998	84 838.0	62 000.0	2 230.0	1 715.0	19 721.0	1 575.0	6 350.0	14 013.0	787.0	8 854.0	117.0	4 702.0	2 080.0	1 878.0	1 270.0	2 528.0	17 020.0				
1999	:	:	:	:	:	:	6 793.0	14 280.0	:	9 151.0	:	:	:	1 988.0	:	2 635.0	17 224.0				

<sup>(1)</sup> Personen, die in Privathaushalten leben.  
Quelle: Erhebung über Arbeitskräfte.

<sup>(1)</sup> Persons living in private households.  
Source: Labour force survey.

<sup>(1)</sup> Personnes vivant dans les ménages privés.  
Sources: Enquête sur les forces de travail.

**ABHÄNGIG BESCHÄFTIGTE**  
**EMPLOYEES**  
**EMPLOI SALARIÉ**



	0301 Industrie insgesamt (ohne Baugewerbe) 1995 = 100										Total industry (excluding construction) 1995 = 100					Ensemble de l'industrie sans bâtiment 1995 = 100				
	NACE Rev.1 C-E																			
	EU-15	EUR-11	B	DK	D	EL	E	F	IRL	I	L	NL	A	P	FIN	S	UK	US	JP	
1996	98.6	97.9	98.6	99.0	95.9	97.4	100.6	98.7	104.1	99.8	99.7	99.3	95.6	98.5	100.9	101.0	101.4	99.9	97.8	
1997	97.6	96.6	97.4	100.5	92.6	94.7	103.8	97.9	110.4	97.6	99.4	100.6	93.7	96.9	101.4	100.4	102.4	100.7	96.9	
1998	98.1	97.0	98.2	101.4	92.3	94.2	108.9	98.2	112.9	95.6	100.6	101.9	95.2	95.8	103.9	101.8	102.8	101.0	95.6	
1999	:	96.4	:	99.9	91.6	:	112.0	98.2	:	:	:	:	:	:	106.7	101.8	:	:	:	
1998 Nov	97.9	96.9	97.9	103.6	92.2	93.3	110.4	98.1	113.6	94.3	101.0	101.8	95.0	95.4	103.5	102.4	101.8	100.6	94.8	
Dec	97.7	96.8	95.2	103.2	92.2	93.5	110.8	98.1	113.4	93.7	101.1	101.9	94.9	94.9	103.1	102.4	101.3	100.5	94.6	
1999 Jan	97.7	96.8	94.9	102.7	92.2	:	111.1	98.1	113.2	93.3	101.6	102.1	94.4	94.6	102.6	102.3	101.2	100.3	94.6	
Feb	97.5	96.7	91.5	102.2	92.1	:	111.5	98.1	112.9	93.2	101.8	102.2	94.2	94.4	102.5	102.0	100.8	100.1	94.4	
Mar	97.4	96.6	91.8	101.7	92.0	:	111.5	98.1	112.9	93.1	101.8	102.2	94.1	94.1	103.8	101.8	100.4	99.9	94.2	
Apr	97.2	96.5	91.9	101.1	91.8	:	111.6	98.1	112.9	93.0	102.0	102.3	93.8	93.7	105.4	101.6	100.0	99.7	93.4	
May	97.1	96.4	91.9	100.0	91.7	:	111.6	98.1	112.9	92.9	101.9	102.4	93.8	93.5	106.8	101.5	99.7	99.5	93.2	
Jun	97.0	96.3	91.7	100.2	91.6	:	111.8	98.1	113.3	92.8	102.0	102.4	93.6	93.3	107.7	101.7	99.5	99.3	93.1	
Jul	97.0	96.4	91.9	100.1	91.5	:	112.0	98.2	:	92.9	102.2	102.5	93.4	93.1	108.4	101.9	99.3	99.6	92.8	
Aug	96.9	96.3	91.9	99.6	91.5	:	112.2	98.2	:	92.5	102.5	102.6	93.4	93.0	108.9	102.0	99.1	99.2	92.8	
Sep	96.8	96.3	91.9	98.3	91.4	:	112.3	98.3	:	92.1	102.5	102.6	93.3	92.8	109.0	102.0	98.8	99.1	92.7	
Oct	96.8	96.3	91.8	96.9	91.4	:	112.4	98.4	:	92.1	102.5	:	93.0	92.6	108.9	101.9	98.6	99.1	:	
Nov	96.7	96.3	91.9	96.1	91.3	:	112.7	98.4	:	:	102.3	:	:	92.4	108.5	101.8	:	99.1	:	
Dec	:	96.3	:	101.4	91.3	:	113.2	98.4	:	:	:	:	:	:	107.1	101.4	:	99.1	:	
2000 Jan	:	:	:	:	:	:	:	:	:	:	:	:	:	:	:	:	:	99.2	:	

	0302 Be- und verarbeitendes Gewerbe 1995 = 100										Manufacturing 1995 = 100					Industrie manufacturière 1995 = 100				
	NACE Rev.1 D																			
	EU-15	EUR-11	B	DK	D	EL	E	F	IRL	I	L	NL	A	P	FIN	S	UK	US	JP	
1996	98.7	98.1	98.6	99.0	96.3	97.1	100.4	98.7	104.6	99.8	99.9	99.5	96.7	98.6	101.2	101.0	101.7	99.9	97.8	
1997	98.1	97.1	97.3	100.6	93.4	94.3	104.5	98.0	111.7	98.3	99.4	100.9	94.7	97.0	101.7	100.1	102.9	100.7	96.9	
1998	98.8	97.9	98.8	101.6	93.4	93.9	110.2	98.3	114.5	96.9	100.5	102.2	96.4	95.9	104.3	101.6	103.4	101.0	95.6	
1999	:	97.5	:	100.5	93.0	:	113.3	98.4	:	:	:	:	:	:	107.5	101.8	:	:	:	
1998 Nov	98.7	97.8	99.0	103.7	93.4	92.9	111.6	98.3	115.1	95.6	101.0	102.2	96.3	95.6	104.1	102.3	102.4	100.6	94.8	
Dec	98.5	97.8	98.5	103.4	93.4	93.2	112.0	98.3	115.0	95.1	100.8	102.3	96.2	95.2	103.6	102.2	101.9	100.5	94.6	
1999 Jan	98.6	97.9	98.1	103.0	93.5	:	112.6	98.4	114.8	94.8	:	102.5	95.8	94.8	103.1	102.0	101.8	100.3	94.6	
Feb	98.4	97.7	94.5	102.5	93.4	:	113.0	98.4	114.7	94.6	:	102.6	95.6	94.6	103.0	101.8	101.4	100.1	94.4	
Mar	98.3	97.6	94.7	101.9	93.3	:	113.0	98.4	114.6	94.5	:	102.7	95.4	94.4	104.5	101.6	100.9	99.9	94.2	
Apr	98.1	97.5	94.8	101.4	93.1	:	112.9	98.3	114.6	94.4	:	102.7	95.2	93.9	106.5	101.5	100.6	99.7	93.4	
May	98.0	97.4	94.8	100.9	93.0	:	112.8	98.3	114.6	94.2	:	102.8	95.0	93.7	108.1	101.4	100.3	99.5	93.2	
Jun	97.9	97.4	94.7	100.7	93.0	:	112.9	98.3	115.0	94.1	:	102.9	94.9	93.6	108.6	101.6	100.1	99.3	93.1	
Jul	97.9	97.4	94.8	100.6	92.9	:	113.0	98.3	:	94.2	:	103.0	94.8	93.4	108.8	101.9	99.8	99.6	92.8	
Aug	97.8	97.4	95.0	100.3	92.9	:	113.1	98.3	:	93.9	:	103.0	94.7	93.2	109.1	102.2	99.6	99.2	92.8	
Sep	97.8	97.4	95.0	99.0	92.8	:	113.4	98.4	:	93.6	:	103.1	94.6	93.1	109.3	102.1	99.3	99.1	92.7	
Oct	97.8	97.4	95.1	97.5	92.8	:	113.7	98.5	:	93.5	:	:	94.4	92.9	109.5	102.1	99.2	99.1	:	
Nov	97.7	97.4	95.3	96.7	92.8	:	114.1	98.6	:	:	:	:	:	92.7	109.5	101.9	:	99.1	:	
Dec	:	97.4	:	102.2	92.8	:	114.9	98.4	:	:	:	:	:	:	108.6	101.4	:	99.1	:	
2000 Jan	:	:	:	:	:	:	:	:	:	:	:	:	:	:	:	:	:	99.2	:	

Quelle: Industrierhebungen.

Source: Industrial surveys.

Sources: Enquêtes industrielles.

**ABHÄNGIG BESCHÄFTIGTE NACH INDUSTRIE-HAUPTGRUPPEN**  
**EMPLOYEES BY INDUSTRIAL GROUPINGS**  
**EMPLOI SALARIÉ PAR REGROUPEMENTS INDUSTRIELS**



	0401 Vorleistungsgüterindustrie 1995 = 100										Intermediate goods industry 1995 = 100					Industries des biens intermédiaires 1995 = 100			
	EU-15	EUR-11	B	DK	D	EL	E	F	IRL	I	L	NL	A	P	FIN	S	UK	US	JP
1996	98.1	97.7	101.0	99.6	96.0	98.8	:	:	104.3	99.1	99.4	:	:	97.9	:	:	100.4	:	:
1997	97.0	96.1	:	103.9	93.5	97.2	:	:	109.9	96.7	97.7	:	:	97.7	:	:	100.6	:	:
1998	97.4	96.6	:	106.4	93.4	96.4	:	:	112.6	94.8	97.0	:	:	96.7	:	:	100.7	:	:
1999	:	:	:	105.5	92.7	:	:	:	:	:	:	:	:	:	:	:	:	:	:
1998 Oct	97.5	96.9	:	109.8	93.7	96.4	:	:	113.2	93.9	97.0	:	98.0	96.7	:	:	98.1	:	:
Nov	97.2	96.5	:	108.9	93.2	96.2	:	:	113.2	93.6	97.1	:	:	96.5	:	:	97.7	:	:
Dec	97.2	96.6	:	108.1	93.2	96.6	:	:	113.3	93.0	97.2	:	:	95.9	:	:	97.5	:	:
1999 Jan	97.2	96.6	:	107.6	93.4	:	:	:	113.4	92.1	97.6	:	:	95.5	:	:	97.6	:	:
Feb	97.1	96.6	:	107.2	93.3	:	:	:	113.3	91.9	97.8	:	:	95.6	:	:	97.1	:	:
Mar	96.9	96.4	:	106.9	93.1	:	:	:	113.3	91.6	97.8	:	:	95.4	:	:	96.6	:	:
Apr	96.7	96.2	:	106.6	92.8	:	:	:	113.3	91.5	97.9	:	:	95.0	:	:	96.4	:	:
May	96.6	96.1	:	106.1	92.7	:	:	:	113.4	91.5	97.5	:	:	94.7	:	:	96.1	:	:
Jun	96.5	96.0	:	105.7	92.5	:	:	:	114.7	91.3	97.2	:	:	94.7	:	:	95.8	:	:
Jul	96.4	96.1	:	105.1	92.6	:	:	:	:	91.3	97.6	:	:	94.2	:	:	95.2	:	:
Aug	96.2	95.9	:	104.6	92.4	:	:	:	:	91.1	97.6	:	:	94.1	:	:	94.7	:	:
Sep	96.1	95.9	:	103.8	92.3	:	:	:	:	90.7	97.5	:	:	93.9	:	:	94.5	:	:
Oct	96.1	:	:	103.2	92.3	:	:	:	:	90.5	97.1	:	:	93.9	:	:	:	:	:
Nov	:	:	:	103.2	92.4	:	:	:	:	:	96.9	:	:	93.6	:	:	:	:	:
Dec	:	:	:	107.6	92.4	:	:	:	:	:	:	:	:	:	:	:	:	:	:

	0402 Investitionsgüterindustrie 1995 = 100										Capital goods industry 1995 = 100					Industries des biens d'investissement 1995 = 100			
	EU-15	EUR-11	B	DK	D	EL	E	F	IRL	I	L	NL	A	P	FIN	S	UK	US	JP
1996	99.1	98.3	102.7	99.9	96.7	99.3	103.7	:	110.1	99.8	102.8	:	99.0	100.1	:	:	103.2	:	:
1997	98.4	97.3	:	99.8	93.7	97.4	112.2	:	123.3	98.4	105.1	:	96.1	99.2	:	:	103.8	:	:
1998	99.5	98.6	:	100.9	94.4	100.0	122.4	:	126.5	96.3	113.3	:	99.3	103.0	:	:	104.2	:	:
1999	:	:	:	96.0	94.5	:	:	:	:	:	:	:	:	:	:	:	:	:	:
1998 Oct	99.5	98.7	:	101.9	94.6	102.5	125.2	:	126.2	94.9	114.9	:	99.6	103.3	:	:	102.8	:	:
Nov	99.6	98.8	:	101.5	95.0	102.6	126.0	:	126.2	94.3	115.4	:	99.8	103.8	:	:	102.5	:	:
Dec	99.4	98.7	:	100.7	94.8	102.5	125.9	:	126.2	94.2	115.8	:	99.9	102.5	:	:	101.7	:	:
1999 Jan	99.4	98.8	:	99.7	95.0	:	125.6	:	126.2	93.9	117.3	:	99.4	101.2	:	:	101.5	:	:
Feb	99.2	98.7	:	98.8	94.8	:	125.3	:	126.3	93.6	117.2	:	99.4	101.6	:	:	101.2	:	:
Mar	99.1	98.6	:	98.2	94.8	:	125.2	:	126.6	93.4	117.3	:	99.6	101.0	:	:	100.7	:	:
Apr	98.9	98.6	:	97.7	94.4	:	125.2	:	126.9	93.3	117.9	:	100.0	100.1	:	:	100.3	:	:
May	98.8	98.5	:	97.0	94.3	:	125.3	:	127.3	93.3	118.5	:	100.1	100.4	:	:	100.2	:	:
Jun	98.8	98.6	:	96.5	94.3	:	125.8	:	127.9	93.2	119.0	:	100.3	100.6	:	:	100.0	:	:
Jul	98.7	98.6	:	96.0	94.2	:	126.5	:	:	92.9	118.8	:	100.7	102.8	:	:	99.5	:	:
Aug	98.6	98.6	:	95.2	94.4	:	127.2	:	:	92.7	120.0	:	100.7	102.1	:	:	99.5	:	:
Sep	98.7	98.7	:	93.7	94.5	:	128.0	:	:	92.7	120.0	:	100.4	101.2	:	:	99.1	:	:
Oct	98.8	98.8	:	92.3	94.4	:	:	:	:	92.9	120.6	:	99.9	101.0	:	:	:	:	:
Nov	:	:	:	91.1	94.2	:	:	:	:	:	120.1	:	:	100.6	:	:	:	:	:
Dec	:	:	:	96.2	94.4	:	:	:	:	:	:	:	:	:	:	:	:	:	:

Quelle: Industrieerhebungen.

Source: Industrial surveys.

Sources: Enquêtes industrielles.

**ABHÄNGIG BESCHÄFTIGTE NACH INDUSTRIE-HAUPTGRUPPEN**  
**EMPLOYEES BY INDUSTRIAL GROUPINGS**  
**EMPLOI SALARIÉ PAR REGROUPEMENTS INDUSTRIELS**



	0403 Industrie der dauerhaften Konsumgüter 1995 = 100										Durable consumer goods industry 1995 = 100					Industries des biens de consommation durables 1995 = 100				
	EU-15	EUR-11	B	DK	D	EL	E	F	IRL	I	L	NL	A	P	FIN	S	UK	US	JP	
1996	97.8	96.8	97.6	98.1	92.2	99.4	100.1	:	:	103.1	:	:	95.6	99.6	:	:	103.9	:	:	
1997	96.7	94.8	95.3	103.1	87.4	99.9	107.3	:	:	98.8	:	:	94.0	99.3	:	:	107.0	:	:	
1998	96.4	94.1	94.6	106.4	85.5	101.0	109.0	:	:	97.5	:	:	94.1	101.0	:	:	108.9	:	:	
1999	:	:	:	107.3	82.6	:	:	:	:	:	:	:	:	:	:	:	:	:	:	
1998 Oct	96.4	94.1	95.9	:	84.8	100.6	110.6	:	:	97.8	:	:	93.4	102.1	:	:	106.1	:	:	
Nov	96.4	94.2	95.7	:	84.5	99.8	111.4	:	:	97.8	:	:	93.3	102.0	:	:	106.4	:	:	
Dec	96.2	93.8	94.8	:	84.3	99.8	110.3	:	:	97.3	:	:	93.4	101.6	:	:	106.1	:	:	
1999 Jan	96.3	93.8	100.2	:	84.0	:	108.5	:	:	98.0	:	:	89.9	101.5	:	:	107.3	:	:	
Feb	96.0	93.6	99.9	:	83.9	:	107.6	:	:	97.8	:	:	89.9	101.4	:	:	106.7	:	:	
Mar	96.0	93.6	100.6	:	83.4	:	108.9	:	:	98.0	:	:	89.9	101.0	:	:	106.5	:	:	
Apr	95.9	93.6	100.4	:	82.8	:	111.1	:	:	97.9	:	:	90.2	100.7	:	:	106.2	:	:	
May	95.8	93.5	100.0	:	82.5	:	113.1	:	:	97.3	:	:	90.2	100.8	:	:	105.8	:	:	
Jun	95.9	93.6	99.2	:	82.4	:	114.5	:	:	97.1	:	:	89.8	100.7	:	:	105.3	:	:	
Jul	96.2	93.9	99.4	:	82.3	:	115.7	:	:	99.5	:	:	89.9	101.8	:	:	105.6	:	:	
Aug	96.1	93.9	98.8	:	82.0	:	117.0	:	:	98.3	:	:	90.2	102.3	:	:	105.9	:	:	
Sep	95.8	93.5	99.7	:	82.0	:	118.2	:	:	94.9	:	:	90.4	102.3	:	:	105.9	:	:	
Oct	95.8	93.5	100.5	:	82.0	:	:	:	:	94.8	:	:	90.2	102.7	:	:	:	:	:	
Nov	:	:	100.9	:	82.0	:	:	:	:	:	:	:	102.4	:	:	:	:	:	:	
Dec	:	:	:	:	82.0	:	:	:	:	:	:	:	:	:	:	:	:	:	:	

	0404 Industrie der nichtdauerhaften Konsumgüter 1995 = 100										Non-durable consumer goods industry 1995 = 100					Industries des biens de consommation non durables 1995 = 100				
	EU-15	EUR-11	B	DK	D	EL	E	F	IRL	I	L	NL	A	P	FIN	S	UK	US	JP	
1996	98.8	98.7	97.3	97.9	96.7	94.2	99.7	:	99.9	104.0	98.2	:	95.1	98.8	:	:	99.9	:	:	
1997	97.3	96.4	96.6	97.1	92.4	89.2	100.6	:	101.3	99.7	100.0	:	91.0	95.1	:	:	101.6	:	:	
1998	96.8	95.9	97.6	95.7	90.8	87.6	102.1	:	102.6	98.4	101.2	:	91.9	92.4	:	:	101.9	:	:	
1999	:	:	:	97.3	90.5	:	:	:	:	:	:	:	:	:	:	:	:	:	:	
1998 Oct	96.6	95.8	97.9	97.8	90.6	85.7	101.5	:	:	98.7	101.2	:	91.5	91.9	:	:	99.7	:	:	
Nov	96.4	95.6	97.7	99.2	90.5	85.1	100.9	:	:	98.7	101.2	:	91.4	91.7	:	:	99.4	:	:	
Dec	96.4	95.6	97.5	99.2	90.5	84.8	102.3	:	:	98.2	101.2	:	91.2	91.5	:	:	99.0	:	:	
1999 Jan	96.5	95.8	95.6	98.8	90.7	:	104.0	:	:	98.9	100.8	:	90.0	90.5	:	:	98.7	:	:	
Feb	96.5	95.9	95.8	98.3	90.8	:	105.3	:	:	98.7	101.1	:	90.0	90.0	:	:	98.4	:	:	
Mar	96.3	95.7	96.0	97.7	90.7	:	104.8	:	:	98.8	101.2	:	89.7	89.7	:	:	98.2	:	:	
Apr	96.0	95.5	96.2	97.1	90.5	:	104.0	:	:	98.8	101.6	:	89.4	89.4	:	:	97.9	:	:	
May	95.7	95.2	96.4	96.6	90.5	:	103.2	:	:	98.2	101.7	:	89.1	89.4	:	:	97.4	:	:	
Jun	95.5	95.1	96.8	97.2	90.5	:	102.5	:	:	98.0	101.8	:	89.2	89.1	:	:	97.0	:	:	
Jul	95.5	95.2	96.6	97.8	90.5	:	101.9	:	:	100.4	102.4	:	88.9	88.7	:	:	97.0	:	:	
Aug	95.3	94.9	96.9	98.2	90.4	:	101.3	:	:	99.1	102.5	:	88.9	88.7	:	:	96.7	:	:	
Sep	95.0	94.6	97.1	96.9	90.5	:	101.1	:	:	95.7	102.8	:	89.1	88.6	:	:	96.2	:	:	
Oct	94.8	:	97.0	95.4	90.4	:	:	:	:	95.7	103.2	:	88.6	88.3	:	:	:	:	:	
Nov	:	:	97.2	94.5	90.4	:	:	:	:	:	103.3	:	:	88.1	:	:	:	:	:	
Dec	:	:	:	99.4	90.2	:	:	:	:	:	:	:	:	:	:	:	:	:	:	

Quelle: Industrieerhebungen.

Source: Industrial surveys.

Sources: Enquêtes industrielles.

# ABHÄNGIG BESCHÄFTIGTE NACH AKTIVITÄTEN

## EMPLOYEES BY ACTIVITY

### EMPLOI SALARIÉ PAR ACTIVITÉ



	0501 Ernährungsgewerbe 1995 = 100										Manufacture of food products and beverages 1995 = 100					Industries alimentaires 1995 = 100				
	NACE Rev.1 15																			
	EU-15	EUR-11	B	DK	D	EL	E	F	IRL	I	L	NL	A	P	FIN	S	UK	US	JP	
1996	:	100.5	101.0	98.3	98.4	97.1	103.2	:	101.5	:	97.0	:	97.8	97.0	:	:	:	:	:	
1997	:	98.8	101.7	98.0	95.3	93.2	101.0	:	104.1	:	98.3	:	94.6	93.5	:	:	:	:	:	
1998	:	99.4	103.8	96.5	94.1	93.4	105.5	:	107.8	:	91.1	:	96.3	90.1	:	:	:	:	:	
1999	:	:	:	98.1	95.7	:	:	:	:	:	:	:	:	:	:	:	:	:	:	
1998 Oct	99.4	:	104.5	99.5	93.8	:	103.5	:	109.0	:	89.9	:	95.5	89.8	:	:	:	:	:	
Nov	99.4	:	104.3	102.1	93.6	:	102.3	:	109.7	:	90.4	:	95.8	89.7	:	:	:	:	:	
Dec	99.4	:	104.4	101.5	93.7	:	103.6	:	109.4	:	90.0	:	95.9	89.1	:	:	:	:	:	
1999 Jan	99.4	:	103.8	99.9	96.6	:	105.4	:	109.0	:	90.2	:	95.1	88.3	:	:	:	:	:	
Feb	99.4	:	104.1	98.4	96.2	:	106.7	:	108.7	:	91.5	:	94.6	88.5	:	:	:	:	:	
Mar	99.3	:	104.4	97.5	96.0	:	106.0	:	109.0	:	90.8	:	94.3	88.0	:	:	:	:	:	
Apr	99.3	:	104.8	96.6	95.6	:	105.0	:	109.3	:	91.9	:	94.4	87.9	:	:	:	:	:	
May	99.2	:	105.1	96.1	95.4	:	103.9	:	109.6	:	90.8	:	94.3	88.0	:	:	:	:	:	
Jun	99.1	:	105.2	97.2	95.4	:	102.4	:	109.4	:	91.1	:	94.4	88.1	:	:	:	:	:	
Jul	100.1	:	104.9	98.7	95.4	:	100.8	:	:	:	90.6	:	94.1	88.2	:	:	:	:	:	
Aug	99.8	:	105.3	99.5	95.5	:	99.5	:	:	:	90.7	:	94.3	88.0	:	:	:	:	:	
Sep	99.5	:	105.8	98.4	95.5	:	99.5	:	:	:	90.0	:	94.6	88.0	:	:	:	:	:	
Oct	:	:	105.8	96.8	95.6	:	:	:	:	:	90.4	:	94.1	87.6	:	:	:	:	:	
Nov	:	:	106.1	95.8	95.7	:	:	:	:	:	91.2	:	:	87.6	:	:	:	:	:	
Dec	:	:	:	101.4	95.8	:	:	:	:	:	:	:	:	:	:	:	:	:	:	

	0502 Textilgewerbe 1995 = 100										Manufacture of textil 1995 = 100					Industrie textile 1995 = 100				
	NACE Rev.1 17																			
	EU-15	EUR-11	B	DK	D	EL	E	F	IRL	I	L	NL	A	P	FIN	S	UK	US	JP	
1996	95.4	94.3	92.8	93.4	90.8	96.9	82.8	:	92.3	100.2	99.1	94.1	97.2	95.1	117.8	:	100.3	94.2	92.9	
1997	93.5	92.7	91.8	88.6	86.0	92.3	84.3	:	88.0	99.2	97.4	:	93.6	94.3	116.0	:	98.0	92.0	90.2	
1998	92.3	92.3	93.2	84.6	84.1	83.8	90.9	:	79.3	97.9	100.0	:	90.6	93.6	105.3	:	93.9	:	:	
1999	:	:	:	79.8	81.1	:	:	:	:	:	:	:	:	:	103.1	:	:	:	:	
1998 Oct	91.7	92.0	93.5	86.6	83.9	78.9	90.7	:	78.0	97.5	100.1	:	90.2	93.6	105.3	:	88.9	:	:	
Nov	91.0	91.4	93.2	87.2	83.5	76.6	90.1	:	76.6	96.7	100.4	:	90.0	93.8	94.0	:	88.3	:	:	
Dec	90.8	91.1	93.3	86.8	83.2	80.3	90.4	:	74.9	95.2	100.7	:	89.8	93.9	92.6	:	87.5	:	:	
1999 Jan	90.9	91.2	92.4	86.1	83.1	:	90.8	:	73.1	96.9	102.3	:	89.2	92.8	92.4	:	87.8	:	:	
Feb	90.7	91.1	92.3	85.2	82.8	:	90.8	:	71.3	96.9	102.2	:	88.7	92.8	92.2	:	86.5	:	:	
Mar	90.3	90.7	92.2	83.9	82.4	:	89.7	:	69.0	96.4	102.2	:	88.2	92.7	94.9	:	86.1	:	:	
Apr	89.7	90.0	92.0	82.5	81.8	:	88.1	:	66.7	95.5	102.6	:	87.4	92.1	98.2	:	85.6	:	:	
May	89.3	89.8	92.1	81.2	81.4	:	87.3	:	64.3	95.4	102.2	:	87.1	91.9	101.5	:	84.8	:	:	
Jun	89.4	89.9	92.0	80.4	81.2	:	90.1	:	61.8	95.3	102.2	:	86.7	92.0	104.8	:	83.8	:	:	
Jul	89.1	89.9	92.3	79.7	81.1	:	93.6	:	:	94.2	102.1	:	86.6	:	108.1	:	83.3	:	:	
Aug	89.5	90.3	92.5	78.8	80.8	:	96.8	:	:	95.1	101.4	:	86.0	91.3	110.9	:	83.6	:	:	
Sep	89.1	90.1	92.3	76.7	80.1	:	98.4	:	:	94.4	101.5	:	86.0	91.4	110.4	:	82.8	:	:	
Oct	88.8	90.0	92.2	74.6	79.7	:	:	:	:	94.6	103.6	:	85.5	91.5	109.3	:	:	:	:	
Nov	:	:	92.1	73.1	79.4	:	:	:	:	:	103.3	:	:	90.0	108.2	:	:	:	:	
Dec	:	:	:	77.8	79.4	:	:	:	:	:	:	:	:	:	106.7	:	:	:	:	

Quelle: Industrieerhebungen.

Source: Industrial surveys.

Sources: Enquêtes industrielles.

**ABHÄNGIG BESCHÄFTIGTE NACH AKTIVITÄTEN**  
**EMPLOYEES BY ACTIVITY**  
**EMPLOI SALARIÉ PAR ACTIVITÉ**



	<b>0503</b>			Bekleidungs-gewerbe 1995 = 100										Manufacture of wearing apparel 1995 = 100					Industrie de l'habillement et des fourrures 1995 = 100				
	EU-15	EUR-11	B	DK	D	EL	E	F	IRL	I	L	NL	A	P	FIN	S	UK	US	JP				
NACE Rev.1 18																							
1996	:	:	89.5	83.2	89.0	87.9	97.4	:	:	:	8.3	91.2	90.3	98.1	:	:	96.4	91.3	:				
1997	:	:	82.9	73.9	80.2	82.8	101.8	:	:	:	:	:	80.2	93.4	:	:	95.0	85.6	:				
1998	:	:	77.1	71.8	75.0	86.7	91.7	:	:	:	:	:	77.0	92.7	:	:	92.4	:	:				
1999	:	:	:	68.8	69.6	:	:	:	:	:	:	:	:	:	:	:	:	:	:				
1998 Oct	:	:	75.1	72.2	73.7	85.9	91.6	:	:	:	:	:	75.9	92.3	:	:	84.6	:	:				
Nov	:	:	74.7	72.3	73.2	86.5	91.8	:	:	:	:	:	75.4	92.0	:	:	83.1	:	:				
Dec	:	:	74.1	72.2	73.1	89.1	93.6	:	:	:	:	:	75.1	91.8	:	:	81.6	:	:				
1999 Jan	:	:	64.8	72.0	72.8	:	96.2	:	:	:	:	:	74.4	90.8	:	:	82.0	:	:				
Feb	:	:	64.8	71.7	72.3	:	97.8	:	:	:	:	:	73.9	90.3	:	:	79.8	:	:				
Mar	:	:	64.5	70.9	71.7	:	97.3	:	:	:	:	:	73.5	89.7	:	:	78.0	:	:				
Apr	:	:	63.9	70.0	71.1	:	96.0	:	:	:	:	:	72.8	89.4	:	:	76.7	:	:				
May	:	:	63.8	69.2	70.8	:	95.3	:	:	:	:	:	72.1	89.1	:	:	76.3	:	:				
Jun	:	:	64.6	69.2	70.2	:	95.7	:	:	:	:	:	71.5	88.1	:	:	74.9	:	:				
Jul	:	:	62.1	69.2	69.6	:	96.6	:	:	:	:	:	70.7	:	:	:	73.8	:	:				
Aug	:	:	61.8	69.1	68.8	:	97.4	:	:	:	:	:	70.0	87.0	:	:	72.9	:	:				
Sep	:	:	61.0	67.4	68.1	:	98.8	:	:	:	:	:	69.6	86.7	:	:	71.8	:	:				
Oct	:	:	60.4	65.6	67.3	:	:	:	:	:	:	:	69.2	86.4	:	:	:	:	:				
Nov	:	:	59.9	64.4	66.7	:	:	:	:	:	:	:	:	86.4	:	:	:	:	:				
Dec	:	:	:	67.7	65.7	:	:	:	:	:	:	:	:	:	:	:	:	:	:				

	<b>0504</b>			Chemische Industrie 1995 = 100										Manufacture of chemicals and chemical products 1995 = 100					Industrie chimique 1995 = 100				
	EU-15	EUR-11	B	DK	D	EL	E	F	IRL	I	L	NL	A	P	FIN	S	UK	US	JP				
NACE Rev.1 24																							
1996	98.8	98.9	99.1	:	96.8	100.8	105.5	:	107.6	100.0	101.4	97.1	94.9	102.3	:	:	97.9	99.0	98.1				
1997	97.6	97.2	98.7	:	93.1	97.6	107.4	:	115.4	97.9	107.4	97.6	92.2	98.3	:	:	98.5	83.8	96.3				
1998	97.6	96.8	100.5	:	90.3	95.8	109.9	:	124.0	98.1	115.2	98.4	93.2	96.4	:	:	101.1	:	:				
1999	:	:	:	:	88.6	:	:	:	:	:	:	:	:	:	:	:	:	:	:				
1998 Oct	97.7	96.9	100.8	:	89.8	95.2	112.1	:	126.8	97.8	113.7	98.9	92.8	95.7	:	:	101.8	:	:				
Nov	97.7	96.9	100.8	:	89.7	95.2	112.7	:	127.6	98.1	112.6	98.8	92.7	96.1	:	:	101.5	:	:				
Dec	97.8	97.0	100.8	:	89.5	95.5	114.0	:	127.1	97.4	115.0	98.6	94.5	97.0	:	:	101.6	:	:				
1999 Jan	97.9	97.2	101.0	:	89.4	:	115.4	:	126.3	97.8	112.9	98.5	92.2	95.0	:	:	101.5	:	:				
Feb	98.0	97.4	101.1	:	89.3	:	116.5	:	125.8	98.0	111.5	98.3	91.8	94.3	:	:	101.1	:	:				
Mar	97.8	97.0	101.2	:	89.0	:	116.1	:	127.0	97.9	111.4	98.2	91.5	95.2	:	:	100.8	:	:				
Apr	97.7	96.8	101.3	:	88.8	:	115.3	:	128.6	97.9	111.6	98.1	91.2	95.1	:	:	100.8	:	:				
May	97.5	96.5	101.3	:	88.7	:	114.7	:	130.1	97.4	113.7	98.0	91.1	94.5	:	:	100.5	:	:				
Jun	97.5	96.7	101.7	:	88.6	:	115.9	:	131.8	97.4	114.9	98.1	91.1	94.3	:	:	100.3	:	:				
Jul	97.6	97.1	102.3	:	88.6	:	117.5	:	:	97.6	118.5	98.2	90.7	:	:	:	100.0	:	:				
Aug	97.7	97.3	102.4	:	88.4	:	118.9	:	:	97.7	118.0	98.2	90.8	93.6	:	:	99.9	:	:				
Sep	97.7	97.4	102.5	:	88.3	:	119.5	:	:	97.8	117.7	97.7	90.9	93.4	:	:	99.9	:	:				
Oct	97.7	97.4	102.9	:	88.3	:	:	:	:	97.5	115.4	:	90.6	93.1	:	:	100.2	:	:				
Nov	:	:	103.1	:	88.2	:	:	:	:	:	115.2	:	:	92.4	:	:	:	:	:				
Dec	:	:	:	:	87.8	:	:	:	:	:	:	:	:	:	:	:	:	:	:				

Quelle: Industrienerhebungen.

Source: Industrial surveys.

Sources: Enquêtes industrielles.

**ABHÄNGIG BESCHÄFTIGTE NACH AKTIVITÄTEN**  
**EMPLOYEES BY ACTIVITY**  
**EMPLOI SALARIÉ PAR ACTIVITÉ**



	<b>0505</b>			Herstellung von Gummi- und Kunststoffwaren 1995 = 100										Manufacture of rubber and plastic products 1995 = 100					Industrie du caoutchouc et des plastiques 1995 = 100			
	NACE Rev.1 25																					
	EU-15	EUR-11	B	DK	D	EL	E	F	IRL	I	L	NL	A	P	FIN	S	UK	US	JP			
1996	98.7	97.9	101.5	102.0	96.4	93.9	93.7	:	103.3	:	99.8	98.8	97.8	99.5	:	100.2	102.0	:	:			
1997	100.0	98.4	103.4	107.3	94.4	96.4	103.0	:	108.6	:	99.6	100.4	97.1	97.3	:	99.5	106.7	:	:			
1998	102.5	101.0	105.5	115.4	97.1	98.5	111.8	:	108.8	:	101.1	101.4	103.4	96.7	:	104.6	107.8	:	:			
1999	:	:	:	104.7	97.5	:	:	:	:	:	:	:	:	:	:	:	:	:	:			
1998 Oct	102.4	:	106.5	118.2	97.8	100.8	109.8	:	106.7	:	101.6	101.5	104.5	96.7	:	103.8	107.6	:	:			
Nov	102.0	:	106.7	109.3	97.7	99.5	105.6	:	107.2	:	101.8	101.5	104.7	96.5	:	103.4	107.3	:	:			
Dec	101.9	:	106.7	107.0	97.8	99.1	104.7	:	107.0	:	101.7	101.8	104.5	96.1	:	104.9	106.9	:	:			
1999 Jan	101.9	:	106.5	106.4	98.0	:	104.3	:	106.7	:	102.0	102.2	103.3	99.5	:	106.7	106.7	:	:			
Feb	101.9	:	106.7	106.8	97.7	:	103.7	:	106.4	:	102.1	102.5	103.6	99.5	:	107.9	106.5	:	:			
Mar	101.9	:	106.7	106.7	97.4	:	101.8	:	106.0	:	102.0	102.6	103.7	99.6	:	108.0	106.2	:	:			
Apr	101.6	:	106.9	106.6	97.3	:	99.7	:	105.7	:	102.3	102.8	103.4	:	:	108.0	105.8	:	:			
May	101.5	:	104.4	106.2	97.2	:	98.1	:	105.6	:	102.3	102.9	104.0	98.9	:	107.8	105.3	:	:			
Jun	101.4	:	107.1	103.5	97.1	:	99.6	:	106.8	:	102.4	102.8	103.6	97.6	:	107.4	105.0	:	:			
Jul	101.4	:	107.6	100.8	97.2	:	101.7	:	:	:	102.6	102.7	103.7	97.8	:	106.8	104.6	:	:			
Aug	100.9	:	107.8	101.5	97.4	:	103.8	:	:	:	103.0	102.6	103.6	:	:	106.5	103.8	:	:			
Sep	101.6	:	107.9	102.1	97.5	:	105.2	:	:	:	103.1	102.9	103.7	:	:	107.2	103.8	:	:			
Oct	101.7	:	108.4	103.7	97.5	:	:	:	:	:	103.3	:	104.2	:	:	:	103.8	:	:			
Nov	:	:	108.6	105.9	97.6	:	:	:	:	:	103.2	:	:	:	:	:	:	:	:			
Dec	:	:	:	109.4	97.7	:	:	:	:	:	:	:	:	:	:	:	:	:	:			

	<b>0506</b>			Metallerzeugung und -bearbeitung 1995 = 100										Manufacture of basic metals 1995 = 100					Métallurgie 1995 = 100			
	NACE Rev.1 27																					
	EU-15	EUR-11	B	DK	D	EL	E	F	IRL	I	L	NL	A	P	FIN	S	UK	US	JP			
1996	96.9	95.9	98.4	99.7	95.0	98.9	95.7	:	:	96.7	93.3	97.7	94.0	94.2	100.9	101.8	101.4	100.1	96.0			
1997	94.7	93.8	91.1	104.4	92.3	95.9	95.7	:	:	95.9	87.4	:	93.4	91.1	98.9	98.9	98.8	100.6	93.1			
1998	95.1	94.5	90.7	119.4	92.1	98.9	101.3	:	:	96.7	85.4	:	95.2	89.6	98.5	96.3	97.5	:	:			
1999	:	:	:	135.3	90.5	:	:	:	:	:	:	:	:	:	101.7	:	:	:	:			
1998 Oct	95.1	94.3	89.3	133.7	92.3	100.3	105.0	:	:	96.3	84.6	:	94.6	87.4	96.9	97.4	91.7	:	:			
Nov	94.6	93.7	87.4	134.3	92.2	100.9	100.8	:	:	95.6	84.3	:	94.5	86.5	97.0	97.0	91.2	:	:			
Dec	94.6	94.0	85.4	134.9	92.1	101.0	104.5	:	:	95.2	84.2	:	94.6	86.0	95.1	95.2	90.7	:	:			
1999 Jan	94.8	94.5	83.6	136.9	92.3	:	109.3	:	:	94.7	83.7	:	93.0	86.3	92.8	93.1	91.5	:	:			
Feb	92.5	91.8	38.7	139.5	92.0	:	113.3	:	:	94.3	83.6	:	93.6	:	91.4	91.5	91.2	:	:			
Mar	92.6	92.0	40.7	138.4	91.7	:	114.1	:	:	94.5	83.3	:	93.2	85.7	97.1	91.4	90.3	:	:			
Apr	92.5	92.0	41.8	137.0	91.2	:	114.5	:	:	94.5	83.1	:	92.9	86.2	103.9	91.6	89.3	:	:			
May	92.4	92.0	42.3	135.8	91.0	:	115.0	:	:	94.6	82.7	:	92.7	85.8	109.3	91.7	89.0	:	:			
Jun	92.3	91.9	42.2	134.9	90.7	:	116.4	:	:	94.9	82.5	:	92.5	88.4	106.3	91.3	88.7	:	:			
Jul	92.0	91.7	41.9	134.5	90.3	:	118.1	:	:	94.5	82.4	:	93.0	87.1	102.1	90.7	88.2	:	:			
Aug	91.8	91.6	41.4	134.2	90.2	:	120.0	:	:	94.5	82.3	:	92.9	87.7	98.9	90.4	87.4	:	:			
Sep	91.7	91.4	40.8	133.6	89.6	:	121.5	:	:	93.8	82.0	:	92.8	86.7	100.9	91.8	86.2	:	:			
Oct	91.7	91.2	40.0	133.0	89.2	:	:	:	:	94.0	81.8	:	92.6	86.9	104.1	:	:	:	:			
Nov	:	:	39.1	133.3	88.9	:	:	:	:	:	81.6	:	:	86.2	106.9	:	:	:	:			
Dec	:	:	:	138.8	88.7	:	:	:	:	:	:	:	:	:	104.2	:	:	:	:			

Quelle: Industrieerhebungen.

Source: Industrial surveys.

Sources: Enquêtes industrielles.



**ABHÄNGIG BESCHÄFTIGTE NACH AKTIVITÄTEN**  
**EMPLOYEES BY ACTIVITY**  
**EMPLOI SALARIÉ PAR ACTIVITÉ**



<b>0507</b>		Maschinenbau 1995 = 100		Manufacture of machinery and equipment 1995 = 100										Fabrication de machines et équipements 1995 = 100						
NACE Rev.1 29																				
	EU-15	EUR-11	B	DK	D	EL	E	F	IRL	I	L	NL	A	P	FIN	S	UK	US	JP	
1996	99.7	99.3	99.1	102.3	96.7	101.6	108.7	:	:	100.7	104.6	101.0	100.7	99.7	111.2	103.7	100.3	:	:	
1997	99.1	98.6	98.3	101.7	93.7	101.9	116.7	:	:	100.7	105.2	103.0	99.7	99.6	118.9	102.0	100.7	:	:	
1998	99.8	99.4	101.7	105.8	94.0	106.3	121.7	:	:	100.0	111.7	104.9	102.6	100.1	119.6	101.0	100.5	:	:	
1999	:	:	:	100.1	93.0	:	:	:	:	:	:	:	:	:	121.5	97.4	:	:	:	
1998 Oct	99.9	99.4	102.2	106.8	94.2	109.4	124.1	:	:	98.9	113.2	105.6	102.5	99.3	122.7	100.4	99.7	:	:	
Nov	99.8	99.4	102.0	105.9	94.0	109.3	123.7	:	:	98.8	113.7	105.8	102.9	99.8	123.5	100.0	99.4	:	:	
Dec	99.4	99.2	101.7	105.0	94.0	108.6	124.0	:	:	97.2	114.4	106.0	102.2	99.1	119.6	99.7	99.1	:	:	
1999 Jan	99.1	99.1	100.8	104.0	93.8	:	124.4	:	:	97.9	119.0	106.2	102.1	99.2	114.6	99.5	98.8	:	:	
Feb	98.8	98.9	100.3	103.1	93.7	:	124.4	:	:	97.2	119.0	106.3	102.0	99.2	110.6	99.2	98.1	:	:	
Mar	98.7	98.9	100.4	102.3	93.6	:	123.2	:	:	97.2	119.2	106.1	102.0	99.6	112.3	98.7	97.9	:	:	
Apr	98.4	98.8	100.1	101.5	93.2	:	121.8	:	:	96.6	119.0	105.8	102.0	98.7	115.1	98.2	97.3	:	:	
May	98.3	98.8	100.0	100.8	93.1	:	121.0	:	:	96.9	119.3	105.5	101.8	98.7	118.0	97.7	97.0	:	:	
Jun	98.2	98.7	100.0	100.5	92.8	:	121.8	:	:	96.7	119.3	105.4	101.7	98.3	121.2	97.4	96.6	:	:	
Jul	98.2	98.6	98.6	100.3	92.8	:	123.2	:	:	96.6	119.4	105.4	101.3	98.2	124.3	97.1	96.0	:	:	
Aug	98.3	98.6	98.3	99.8	92.7	:	124.7	:	:	96.4	120.7	105.4	100.8	99.0	127.1	96.7	95.8	:	:	
Sep	98.4	98.6	98.1	98.2	92.7	:	126.7	:	:	96.6	121.1	105.4	100.8	98.5	127.6	96.4	95.5	:	:	
Oct	98.4	98.7	98.0	96.3	92.7	:	:	:	:	97.0	121.9	:	100.7	98.7	127.9	96.2	95.2	:	:	
Nov	:	:	98.3	95.0	92.6	:	:	:	:	:	121.3	:	:	99.1	128.1	95.9	:	:	:	
Dec	:	:	:	99.2	92.6	:	:	:	:	:	:	:	:	:	127.8	95.4	:	:	:	

<b>0508</b>		Herstellung von Geräten der Elektrizitätserzeugung, -verteilung u. ä.-1995 = 100		Manufacture of electrical machinery and apparatus 1995 = 100										Fabrication de machines et appareils électriques 1995 = 100						
NACE Rev.1 31																				
	EU-15	EUR-11	B	DK	D	EL	E	F	IRL	I	L	NL	A	P	FIN	S	UK	US	JP	
1996	98.3	96.7	95.8	:	94.6	102.1	99.5	:	:	:	109.4	:	90.4	104.8	92.3	:	107.5	:	:	
1997	97.4	95.0	94.4	:	90.7	101.7	104.6	:	:	:	106.6	:	87.3	110.9	89.4	:	110.4	:	:	
1998	99.8	97.3	97.3	:	91.1	105.0	131.6	:	:	:	77.5	:	84.5	117.0	100.1	:	113.6	:	:	
1999	:	:	:	:	89.8	:	:	:	:	:	:	:	:	:	107.2	:	:	:	:	
1998 Oct	100.3	98.1	98.2	:	93.0	105.8	134.8	:	:	:	69.5	:	84.6	121.9	92.9	:	108.6	:	:	
Nov	99.6	97.4	98.4	:	90.4	105.9	133.4	:	:	:	68.8	:	84.4	118.3	92.7	:	107.6	:	:	
Dec	99.2	97.0	98.5	:	90.3	106.4	133.4	:	:	:	70.0	:	84.0	116.3	100.1	:	107.1	:	:	
1999 Jan	98.9	96.7	98.9	:	90.4	:	133.7	:	:	:	71.4	:	83.9	115.5	107.4	:	107.1	:	:	
Feb	98.5	96.3	99.1	:	90.2	:	134.2	:	:	:	70.8	:	83.6	116.6	112.6	:	106.5	:	:	
Mar	98.3	96.2	99.1	:	90.2	:	134.7	:	:	:	70.6	:	83.0	116.7	110.8	:	105.6	:	:	
Apr	98.0	95.9	98.7	:	89.9	:	135.4	:	:	:	71.2	:	83.2	117.2	107.4	:	105.0	:	:	
May	97.9	95.8	98.3	:	89.8	:	135.6	:	:	:	73.0	:	82.9	115.6	105.0	:	104.6	:	:	
Jun	97.5	95.6	98.5	:	89.6	:	133.8	:	:	:	73.0	:	83.2	115.4	107.5	:	104.4	:	:	
Jul	97.3	95.4	99.2	:	89.7	:	131.7	:	:	:	73.0	:	83.1	115.4	110.5	:	104.0	:	:	
Aug	97.1	95.2	99.7	:	89.7	:	129.7	:	:	:	72.9	:	83.2	111.7	112.6	:	103.7	:	:	
Sep	96.8	94.9	99.9	:	89.4	:	127.6	:	:	:	74.1	:	82.7	113.8	109.3	:	102.3	:	:	
Oct	96.7	94.8	100.3	:	89.5	:	:	:	:	:	75.7	:	82.6	115.0	104.9	:	:	:	:	
Nov	:	:	100.8	:	89.6	:	:	:	:	:	75.7	:	:	116.3	100.2	:	:	:	:	
Dec	:	:	:	:	89.7	:	:	:	:	:	:	:	:	:	93.3	:	:	:	:	

Quelle: Industrieerhebungen.

Source: Industrial surveys.

Sources: Enquêtes industrielles.

**ABHÄNGIG BESCHÄFTIGTE NACH AKTIVITÄTEN**  
**EMPLOYEES BY ACTIVITY**  
**EMPLOI SALARIÉ PAR ACTIVITÉ**



**0509**

Fahrzeugbau<sup>(1)</sup>  
1995 = 100

Manufacture of transport equipment<sup>(1)</sup>  
1995 = 100

Fabrications de matériels  
de transport<sup>(1)</sup>  
1995 = 100

	NACE Rev.1 35																		
	EU-15	EUR-11	B	DK	D	EL	E	F	IRL	I	L	NL	A	P	FIN	S	UK	US	JP
1996	97.3	96.5	90.9	91.1	91.3	92.2	109.4	:	101.6	102.8	:	90.4	93.4	91.4	:	:	101.1	:	:
1997	96.5	94.9	90.9	87.4	84.5	88.0	124.4	:	105.2	100.7	:	:	83.5	87.7	:	:	103.6	:	:
1998	97.9	94.8	93.0	80.0	80.8	88.5	134.3	:	105.7	100.0	:	:	94.3	90.1	:	:	111.5	:	:
1999	:	:	:	67.1	82.1	:	:	:	:	:	:	:	:	:	:	:	:	:	:
1998 Oct	98.7	94.9	92.6	82.7	81.1	92.3	131.5	:	108.4	99.9	:	:	103.3	90.2	:	:	105.6	:	:
Nov	98.7	95.1	93.7	82.7	81.2	91.8	129.8	:	109.9	100.2	:	:	103.0	90.1	:	:	105.6	:	:
Dec	98.0	94.6	94.1	77.1	81.2	91.6	128.4	:	110.2	99.0	:	:	102.6	89.7	:	:	104.7	:	:
1999 Jan	98.3	95.0	96.5	71.7	84.1	:	127.2	:	110.4	99.1	:	:	103.5	88.2	:	:	104.5	:	:
Feb	97.9	94.6	96.5	65.7	82.8	:	126.2	:	110.6	99.2	:	:	103.3	87.7	:	:	104.6	:	:
Mar	97.5	94.5	96.7	67.1	82.3	:	125.3	:	110.4	99.8	:	:	103.8	86.7	:	:	103.5	:	:
Apr	97.7	94.5	97.1	69.0	82.1	:	124.5	:	110.1	100.1	:	:	103.5	85.7	:	:	103.4	:	:
May	97.6	94.4	96.3	70.4	81.9	:	124.1	:	110.0	99.9	:	:	103.4	86.0	:	:	103.4	:	:
Jun	97.4	94.3	90.0	68.9	81.9	:	126.1	:	109.9	99.4	:	:	104.4	86.4	:	:	102.6	:	:
Jul	97.6	94.4	96.4	66.9	82.3	:	128.5	:	:	98.6	:	:	104.3	85.5	:	:	102.8	:	:
Aug	97.5	94.3	96.0	65.1	82.0	:	131.0	:	:	97.3	:	:	104.4	85.1	:	:	103.2	:	:
Sep	97.6	94.5	95.5	64.9	81.5	:	133.6	:	:	97.2	:	:	102.7	85.9	:	:	102.4	:	:
Oct	97.6	:	95.2	64.9	81.6	:	:	:	:	97.3	:	:	102.0	82.2	:	:	:	:	:
Nov	:	:	95.9	65.3	81.4	:	:	:	:	:	:	:	:	82.1	:	:	:	:	:
Dec	:	:	:	68.3	81.5	:	:	:	:	:	:	:	:	:	:	:	:	:	:

(<sup>1</sup>) Ohne Pkw.

Quelle: Industrienerhebungen.

(<sup>1</sup>) Excluding cars.

Source: Industrial surveys.

(<sup>1</sup>) Automobiles exclues.

Sources: Enquêtes industrielles.

**Arbeitslosigkeit**

Unemployment

**Chômage**



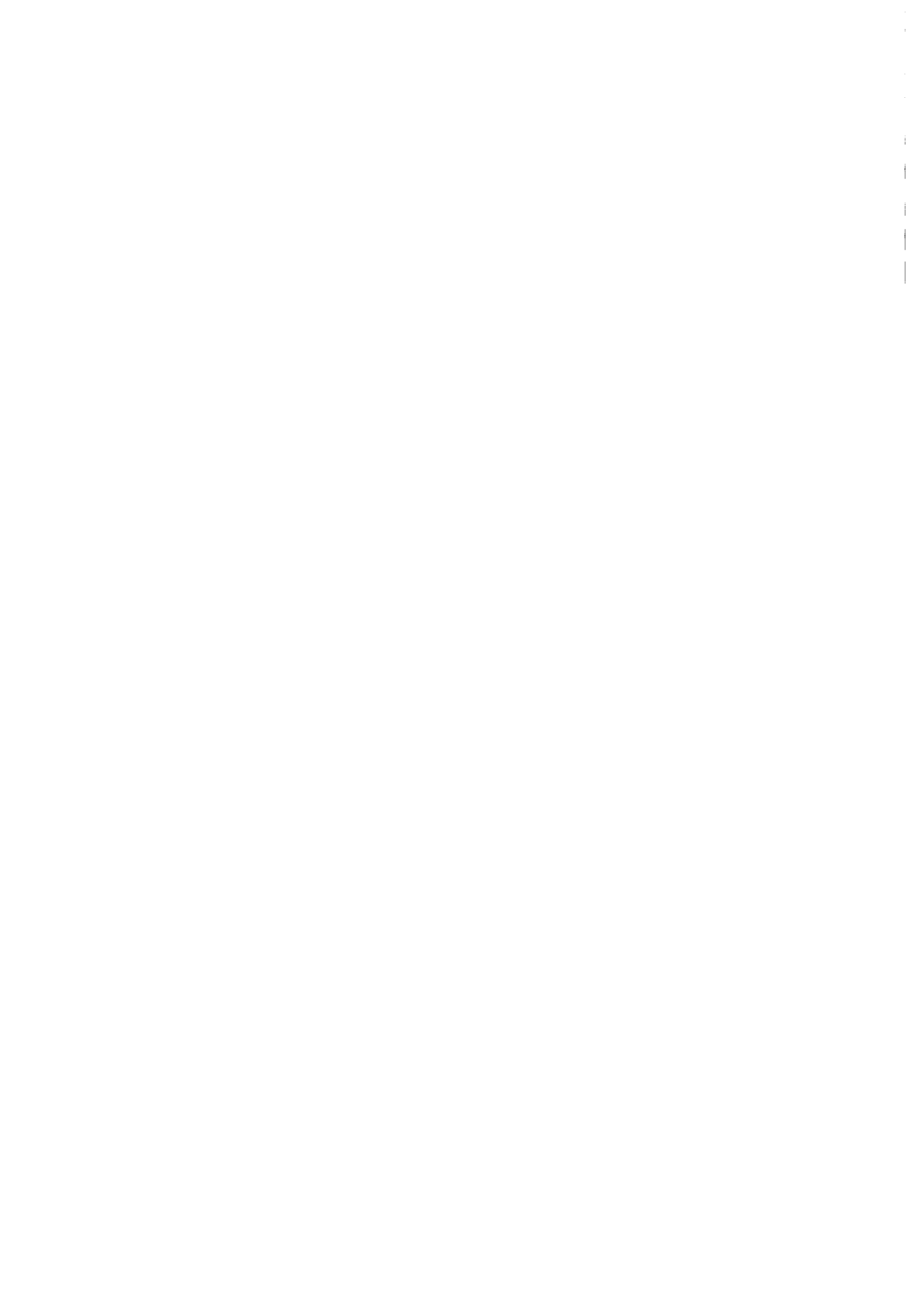

# ARBEITSLOSIGKEIT UNEMPLOYMENT CHÔMAGE



	Arbeitslosenquoten insgesamt saisonbereinigt										Unemployment rates total seasonally adjusted					Taux de chômage total désaisonné				
	EU-15	EUR-11	B	DK	D	EL	E	F	IRL	I	L	NL	A	P	FIN	S	UK	US	JP	
1996	10.8	11.6	9.7	6.8	8.9	9.6	22.2	12.4	11.6	11.7	3.0	6.3	4.3	7.3	14.6	9.6	8.2	5.4	3.4	
1997	10.6	11.5	9.4	5.6	9.9	9.8	20.8	12.3	9.8	11.7	2.8	5.2	4.4	6.8	12.7	9.9	7.0	4.9	3.4	
1998	9.9	10.9	9.5	5.1	9.4	10.7	18.7	11.7	7.7	11.9	2.8	4.0	4.7	5.1	11.4	8.3	6.3	4.5	4.1	
1999	9.2	10.0	9.0	4.5	9.1	:	15.8	11.0	6.5	11.3	2.7	3.1	4.4	4.5	10.2	7.0	:	4.2	4.7	
1998 Nov	9.7	10.6	9.2	4.7	9.1	:	18.1	11.5	7.2	11.8	2.7	3.6	4.6	4.8	10.8	7.7	6.2	4.4	4.4	
Dec	9.6	10.5	9.2	4.7	9.2	:	17.3	11.5	7.1	11.7	2.6	3.6	4.6	4.7	10.7	7.6	6.4	4.3	4.4	
1999 Jan	9.5	10.4	9.2	4.9	9.1	:	16.9	11.5	7.1	11.7	2.8	3.4	4.6	4.7	10.7	7.7	6.3	4.3	4.5	
Feb	9.5	10.3	9.1	4.7	9.1	:	16.7	11.4	6.9	11.6	2.8	3.6	4.6	4.6	10.7	7.3	6.3	4.4	4.7	
Mar	9.4	10.2	9.1	4.6	9.1	:	16.2	11.4	6.8	11.5	2.8	3.4	4.5	4.6	10.6	7.4	6.3	4.2	4.7	
Apr	9.3	10.2	9.0	4.6	9.1	:	16.0	11.3	6.7	11.5	2.9	3.3	4.5	4.8	10.4	7.3	6.2	4.3	4.8	
May	9.3	10.1	9.0	4.5	9.1	:	15.8	11.2	6.7	11.4	2.8	3.3	4.3	4.8	10.3	6.8	6.1	4.2	4.7	
Jun	9.2	10.1	9.0	4.5	9.1	:	15.8	11.2	6.6	11.4	2.8	3.2	4.3	4.7	10.2	6.9	6.0	4.3	4.8	
Jul	9.2	10.0	9.0	4.4	9.1	:	15.6	11.0	6.6	11.3	2.8	3.2	4.3	4.5	10.1	6.8	5.9	4.3	4.8	
Aug	9.1	10.0	9.1	4.4	9.2	:	15.6	11.0	6.4	11.2	2.8	3.1	4.3	4.4	10.0	6.9	5.9	4.2	4.7	
Sep	9.0	9.9	8.9	4.3	9.2	:	15.2	10.8	6.3	11.1	2.7	3.0	4.2	4.3	10.0	6.8	5.9	4.2	4.6	
Oct	9.0	9.8	8.8	4.2	9.1	:	15.2	10.6	6.1	11.1	2.7	2.8	4.1	4.1	10.0	6.6	5.9	4.1	4.6	
Nov	8.9	9.7	8.7	4.1	9.1	:	15.2	10.5	5.9	:	2.6	2.6	4.2	4.1	10.0	6.6	5.9	4.1	4.5	
Dec	8.8	9.6	8.7	4.1	8.9	:	14.9	10.3	5.8	:	2.6	2.7	4.2	4.1	10.0	6.5	:	4.1	4.6	
2000 Jan	8.8	9.6	8.6	:	8.8	:	15.1	10.3	5.8	:	:	:	4.2	4.2	10.0	6.4	:	4.0	:	

	Arbeitslosenquoten Männer saisonbereinigt										Unemployment rates men seasonally adjusted					Taux de chômage hommes désaisonné				
	EU-15	EUR-11	B	DK	D	EL	E	F	IRL	I	L	NL	A	P	FIN	S	UK	US	JP	
1996	9.6	9.8	7.6	5.5	8.2	6.1	17.6	10.6	11.5	9.1	2.2	4.9	3.6	6.5	14.3	10.1	9.5	5.4	3.4	
1997	9.3	9.8	7.5	4.6	9.3	6.4	16.0	10.6	9.8	9.1	2.0	3.9	3.7	6.0	12.3	10.2	7.8	4.9	3.4	
1998	8.6	9.1	7.7	3.9	8.9	7.0	13.8	9.9	7.9	9.2	2.0	3.0	3.9	4.1	10.8	8.6	7.0	4.4	4.2	
1999	7.9	8.3	7.3	3.5	8.5	:	11.0	9.3	6.5	8.7	1.9	2.2	3.7	3.9	9.7	7.3	:	4.1	4.8	
1998 Nov	8.4	8.8	7.5	3.6	8.6	:	13.0	9.7	7.3	9.2	1.9	2.8	3.9	3.8	10.1	7.9	7.0	4.2	4.5	
Dec	8.3	8.7	7.5	3.7	8.7	:	12.5	9.7	7.2	9.0	1.8	2.7	3.9	3.9	10.2	7.8	7.1	4.3	4.5	
1999 Jan	8.2	8.6	7.5	3.9	8.5	:	12.2	9.7	7.2	9.0	1.9	2.6	3.9	4.0	10.2	7.9	7.1	4.2	4.6	
Feb	8.2	8.5	7.4	3.7	8.5	:	11.9	9.7	7.0	8.9	1.9	2.6	4.0	3.9	10.2	7.8	7.0	4.3	4.7	
Mar	8.1	8.4	7.4	3.7	8.4	:	11.4	9.6	6.9	8.8	1.9	2.6	3.8	3.9	10.1	7.7	6.9	3.9	4.8	
Apr	8.0	8.4	7.4	3.7	8.5	:	11.1	9.5	6.8	8.7	2.0	2.3	3.8	4.4	10.0	7.9	6.9	4.1	5.0	
May	7.9	8.3	7.4	3.6	8.5	:	11.0	9.5	6.8	8.8	1.9	2.1	3.7	4.4	9.7	7.1	6.8	4.2	4.9	
Jun	7.9	8.3	7.3	3.5	8.5	:	11.0	9.4	6.6	8.7	1.9	2.0	3.6	4.2	9.5	6.9	6.6	4.2	5.0	
Jul	7.8	8.3	7.3	3.4	8.5	:	10.8	9.3	6.6	8.8	1.9	1.9	3.6	4.0	9.4	7.1	6.5	4.1	5.0	
Aug	7.9	8.3	7.4	3.4	8.5	:	10.9	9.4	6.4	8.7	1.9	2.1	3.6	3.9	9.4	7.2	6.5	4.1	4.8	
Sep	7.8	8.2	7.3	3.4	8.6	:	10.7	9.0	6.2	8.7	1.8	2.0	3.6	3.8	9.4	7.0	6.4	4.1	4.6	
Oct	7.7	8.1	7.2	3.3	8.5	:	10.6	8.9	6.0	8.6	1.8	2.1	3.5	3.6	9.4	6.6	6.5	4.1	4.7	
Nov	7.6	8.0	7.1	3.3	8.4	:	10.6	8.8	5.9	:	1.8	1.8	3.6	3.6	9.4	7.0	6.4	4.0	4.7	
Dec	7.6	7.9	7.0	3.3	8.3	:	10.4	8.6	5.8	:	1.7	2.0	3.5	3.7	9.4	7.1	:	4.1	4.9	
2000 Jan	7.5	7.9	7.0	:	8.2	:	10.5	8.5	5.8	:	:	:	3.7	3.8	9.3	6.7	:	3.9	:	

**ARBEITSLOSIGKEIT**  
**UNEMPLOYMENT**  
**CHÔMAGE**



<b>0603</b>		Arbeitslosenquoten Frauen saisonbereinigt										Unemployment rates women seasonally adjusted					Taux de chômage femmes désaisonnalisé				
	EU-15	EUR-11	B	DK	D	EL	E	F	IRL	I	L	NL	A	P	FIN	S	UK	US	JP		
1996	12.4	14.0	12.7	8.3	9.8	15.2	29.5	14.5	11.8	15.9	4.3	8.1	5.3	8.3	14.9	9.0	6.5	5.4	3.4		
1997	12.3	14.0	12.1	6.8	10.7	15.2	28.3	14.4	9.8	16.1	4.0	7.0	5.4	7.7	13.1	9.5	6.0	5.0	3.4		
1998	11.7	13.3	11.9	6.5	10.2	16.5	26.5	13.9	7.4	16.2	4.2	5.2	5.6	6.4	12.0	8.0	5.5	4.6	4.0		
1999	10.9	12.3	11.2	5.5	9.9	:	22.9	13.1	6.5	15.4	4.2	4.5	5.2	5.1	10.8	6.7	:	4.3	4.5		
1998 Nov	11.4	13.0	11.5	5.9	9.8	:	25.9	13.7	7.0	16.0	4.1	4.8	5.5	5.9	11.5	7.6	5.3	4.6	4.3		
Dec	11.3	12.8	11.5	5.8	9.9	:	24.8	13.6	7.0	16.0	3.9	4.7	5.5	5.8	11.4	7.2	5.4	4.3	4.3		
1999 Jan	11.3	12.7	11.5	6.1	9.8	:	24.2	13.6	6.9	15.9	4.3	4.5	5.5	5.6	11.3	7.5	5.4	4.4	4.3		
Feb	11.2	12.7	11.4	5.9	9.8	:	24.1	13.5	6.8	15.9	4.2	4.9	5.5	5.5	11.2	6.8	5.4	4.5	4.6		
Mar	11.1	12.6	11.4	5.7	9.9	:	23.6	13.5	6.7	15.9	4.3	4.4	5.4	5.5	11.1	7.1	5.4	4.5	4.6		
Apr	11.1	12.6	11.3	5.7	9.9	:	23.3	13.4	6.6	15.8	4.4	4.6	5.4	5.4	11.0	6.7	5.3	4.6	4.5		
May	11.0	12.5	11.3	5.6	9.9	:	23.1	13.3	6.6	15.6	4.2	4.8	5.2	5.4	10.9	6.5	5.2	4.2	4.4		
Jun	11.0	12.5	11.2	5.5	9.9	:	23.2	13.2	6.6	15.6	4.2	4.8	5.2	5.2	10.8	6.9	5.2	4.4	4.4		
Jul	10.9	12.4	11.2	5.5	9.9	:	22.8	13.1	6.6	15.4	4.2	5.0	5.1	5.0	10.8	6.5	5.2	4.4	4.6		
Aug	10.9	12.3	11.4	5.5	10.0	:	22.7	13.0	6.5	15.2	4.3	4.4	5.1	4.9	10.7	6.7	5.2	4.3	4.6		
Sep	10.8	12.1	11.2	5.3	10.0	:	22.2	12.8	6.3	15.0	4.1	4.4	5.0	4.9	10.7	6.6	5.3	4.4	4.7		
Oct	10.7	12.0	11.1	5.2	9.9	:	22.0	12.7	6.2	14.9	4.1	3.6	4.9	4.8	10.7	6.5	5.3	4.1	4.5		
Nov	10.6	12.0	10.9	5.1	9.8	:	22.2	12.6	6.0	:	3.9	3.7	4.9	4.8	10.7	6.1	5.3	4.2	4.2		
Dec	10.5	11.9	10.9	5.0	9.7	:	21.6	12.4	5.9	:	3.9	3.6	5.0	4.7	10.7	6.0	:	4.0	4.3		
2000 Jan	10.5	11.9	10.9	:	9.6	:	22.0	12.3	5.8	:	:	:	4.8	4.6	10.8	5.9	:	4.1	:		

<b>0604</b>		Arbeitslosenquoten unter 25 Jahren, all Personen saisonbereinigt										Unemployment rates of persons under 25 years old seasonally adjusted					Taux de chômage moins de 25 ans total désaisonnalisé				
	EU-15	EUR-11	B	DK	D	EL	E	F	IRL	I	L	NL	A	P	FIN	S	UK	US	JP		
1996	21.9	23.9	23.1	10.6	10.0	31.0	41.9	29.2	18.2	33.9	8.5	11.7	6.2	16.8	27.9	20.5	15.5	12.0	6.7		
1997	21.1	23.2	23.0	8.4	10.8	30.8	38.9	29.1	15.3	33.7	8.1	9.5	6.7	15.1	25.2	20.6	14.2	11.3	6.7		
1998	19.5	21.2	22.1	7.4	9.8	29.8	35.3	26.6	11.3	33.8	6.9	7.8	6.6	10.6	23.5	16.7	13.6	10.4	7.7		
1999	17.7	19.1	21.1	6.5	9.0	:	29.4	24.9	8.7	32.5	6.2	6.6	5.8	8.9	21.4	14.1	:	9.9	9.2		
1998 Nov	19.1	20.8	21.6	6.9	9.5	:	34.0	26.3	10.2	33.9	6.4	7.2	6.4	10.2	22.5	15.0	13.9	9.9	8.2		
Dec	18.9	20.5	21.6	7.1	9.6	:	32.9	26.1	10.1	33.6	5.9	7.0	6.4	10.0	22.6	15.3	14.2	9.7	8.8		
1999 Jan	18.8	20.3	21.7	7.3	9.3	:	31.8	26.2	9.9	34.1	6.6	6.4	6.3	10.0	22.5	15.9	14.0	10.0	8.3		
Feb	18.7	20.1	21.6	7.2	9.2	:	31.3	26.2	9.7	33.6	6.7	7.1	6.3	9.7	22.3	15.1	13.7	10.1	8.9		
Mar	18.2	19.7	21.7	7.1	9.0	:	30.7	26.1	9.4	32.9	6.5	6.7	6.2	9.7	22.0	15.3	13.5	9.9	8.9		
Apr	18.1	19.4	21.5	7.0	8.8	:	30.0	25.9	9.2	32.6	6.6	6.9	6.0	9.9	21.5	16.4	13.3	9.9	9.1		
May	17.9	19.2	21.6	6.8	8.7	:	29.7	25.6	9.1	32.1	6.4	7.3	5.7	9.7	20.9	14.5	13.1	9.6	8.8		
Jun	17.8	19.2	21.4	6.7	8.7	:	29.9	25.6	8.9	32.1	6.3	7.1	5.7	9.3	20.5	13.0	12.9	9.9	9.0		
Jul	17.7	19.1	21.1	6.4	9.0	:	29.0	25.1	8.6	32.2	6.5	7.9	5.7	8.7	20.4	13.3	12.8	9.9	9.6		
Aug	17.7	19.1	21.5	6.3	9.2	:	29.1	25.2	8.6	32.0	6.4	6.8	5.7	8.5	20.5	13.8	12.7	9.7	9.6		
Sep	17.3	18.5	21.0	6.0	9.1	:	27.5	24.3	8.2	32.0	6.0	6.5	5.6	8.3	20.8	13.7	12.7	10.1	9.7		
Oct	17.1	18.4	20.7	5.7	8.9	:	28.1	23.8	7.8	32.4	5.7	4.7	5.5	7..	21.2	13.5	12.5	9.9	9.4		
Nov	17.0	18.3	20.3	5.6	8.9	:	28.1	23.4	7.5	:	5.4	4.7	5.6	7.9	21.6	13.2	12.7	10.0	9.4		
Dec	16.8	18.0	20.1	5.6	8.9	:	27.7	22.7	7.2	:	5.3	4.7	5.4	7.8	21.9	12.2	:	9.7	9.5		
2000 Jan	16.9	18.2	20.0	:	8.9	:	28.3	23.0	7.3	:	:	:	5.6	7.7	22.0	12.4	:	9.2	:		

**ARBEITSLOSIGKEIT**  
**UNEMPLOYMENT**  
**CHÔMAGE**



	0605 Arbeitslosenquoten Männer unter 25 Jahren saisonbereinigt										Unemployment rates of men under 25 year old seasonally adjusted					Taux de chômage hommes moins de 25 ans désaisonnalisé				
	EU-15	EUR-11	B	DK	D	EL	E	F	IRL	I	L	NL	A	P	FIN	S	UK	US	JP	
1996	20.7	21.8	19.4	8.8	10.6	21.5	36.3	26.3	18.9	29.8	8.4	11.0	5.2	14.3	29.2	21.3	18.0	12.6	6.8	
1997	19.7	21.0	19.4	7.0	11.7	22.0	33.1	26.6	15.9	29.5	7.0	8.2	5.6	11.9	25.1	21.1	15.9	11.8	6.8	
1998	18.2	19.2	19.7	6.8	10.6	21.5	29.0	24.2	11.7	29.8	7.0	7.6	5.3	8.3	22.5	17.3	15.1	11.1	8.3	
1999	16.4	17.2	19.1	6.4	9.7	:	23.1	22.9	8.8	29.1	6.4	4.7	4.8	7.2	20.6	14.7	:	10.3	10.2	
1998 Nov	17.8	18.7	19.4	6.5	10.3	:	27.1	23.9	10.5	30.1	6.7	6.7	5.2	7.9	21.2	15.4	15.8	10.4	8.7	
Dec	17.7	18.5	19.4	6.9	10.4	:	26.3	23.9	10.4	29.8	5.9	6.1	5.1	8.0	21.4	16.1	16.3	10.7	9.0	
1999 Jan	17.7	18.4	19.5	7.3	10.0	:	25.6	24.1	10.2	30.6	6.9	6.4	5.1	8.3	21.5	16.3	15.9	10.6	9.0	
Feb	17.5	18.2	19.5	7.0	9.9	:	25.0	24.1	10.0	30.0	6.8	6.6	5.3	8.2	21.4	16.0	15.6	10.3	9.8	
Mar	17.0	17.7	19.6	7.0	9.7	:	24.2	24.1	9.6	29.0	6.6	6.6	5.0	8.0	21.1	15.2	15.1	10.0	9.6	
Apr	16.7	17.3	19.5	6.9	9.4	:	23.4	23.9	9.4	28.7	7.0	5.0	4.9	8.1	20.5	18.0	14.9	10.3	10.1	
May	16.5	17.1	19.6	6.7	9.3	:	23.1	23.6	9.3	28.7	6.9	3.4	4.5	7.9	19.8	15.3	14.8	10.1	10.2	
Jun	16.4	17.1	19.4	6.5	9.4	:	23.1	23.7	9.0	28.7	6.7	3.5	4.6	7.6	19.3	13.1	14.3	10.6	10.3	
Jul	16.3	17.0	19.1	6.1	9.7	:	22.5	23.2	8.9	29.0	6.9	4.2	4.6	6.7	19.1	15.2	14.2	10.4	10.7	
Aug	16.4	17.1	19.3	6.0	9.8	:	22.9	23.4	8.6	28.8	6.5	4.8	4.5	6.6	19.2	14.5	14.0	9.9	10.1	
Sep	15.9	16.7	18.9	5.7	9.8	:	21.5	22.3	8.2	28.7	6.2	4.2	4.6	6.4	19.5	13.6	13.8	10.1	10.6	
Oct	15.8	16.6	18.7	5.5	9.7	:	22.2	21.7	7.8	29.2	5.8	4.1	4.5	6.1	20.0	13.8	13.6	10.3	10.3	
Nov	15.7	16.4	18.3	5.5	9.6	:	22.1	21.2	7.5	:	5.5	3.0	4.6	6.2	20.3	13.3	13.7	10.2	10.7	
Dec	15.5	16.3	18.1	5.6	9.7	:	21.7	20.6	7.3	:	5.2	3.7	4.4	6.2	20.5	12.2	:	10.7	11.1	
2000 Jan	15.7	16.4	18.0	:	9.6	:	22.4	20.8	7.4	:	:	:	4.8	6.4	20.5	11.8	:	9.6	:	

	0606 Arbeitslosenquoten Frauen unter 25 Jahren saisonbereinigt										Unemployment rates of women under 25 year old seasonally adjusted					Taux de chômage femmes moins de 25 ans désaisonnalisé				
	EU-15	EUR-11	B	DK	D	EL	E	F	IRL	I	L	NL	A	P	FIN	S	UK	US	JP	
1996	23.3	26.3	27.5	12.6	9.2	41.0	48.8	32.2	17.2	39.0	8.5	12.4	7.3	19.9	26.5	19.8	12.4	11.3	6.5	
1997	22.8	25.7	27.4	10.1	9.8	40.4	46.0	31.9	14.5	39.1	9.5	10.9	7.9	19.0	25.3	20.1	12.2	10.7	6.5	
1998	21.0	23.6	25.1	7.9	9.0	39.4	43.2	29.3	10.9	38.8	6.8	8.0	8.1	13.2	24.6	16.1	11.8	9.8	7.1	
1999	19.2	21.3	23.7	6.7	8.2	:	37.1	27.2	8.5	36.8	5.9	8.6	7.0	11.0	22.3	13.5	:	9.5	8.1	
1998 Nov	20.7	23.2	24.3	7.2	8.7	:	42.5	28.8	9.8	38.7	6.1	7.6	7.8	12.9	23.9	14.7	11.6	9.4	7.6	
Dec	20.3	22.8	24.3	7.3	8.7	:	41.1	28.6	9.8	38.4	5.8	8.0	7.7	12.4	23.8	14.5	11.7	8.6	8.6	
1999 Jan	20.1	22.4	24.3	7.4	8.5	:	39.3	28.6	9.5	38.4	6.4	6.4	7.6	12.0	23.6	15.6	11.7	9.4	7.6	
Feb	20.0	22.3	24.2	7.3	8.4	:	38.9	28.5	9.3	38.1	6.5	7.7	7.5	11.5	23.4	14.0	11.5	10.0	7.9	
Mar	19.7	22.0	24.2	7.2	8.3	:	38.5	28.3	9.1	37.7	6.4	6.9	7.4	11.7	23.0	15.4	11.5	9.8	8.1	
Apr	19.7	21.9	24.1	7.1	8.1	:	38.1	28.1	8.9	37.5	6.1	8.9	7.2	12.0	22.5	14.6	11.6	9.5	8.1	
May	19.5	21.7	24.1	7.0	7.9	:	37.9	27.9	8.8	36.3	5.7	11.3	7.0	11.9	22.1	13.6	11.1	9.0	7.3	
Jun	19.5	21.7	24.0	6.8	7.9	:	38.2	27.8	8.7	36.4	5.8	10.6	6.9	11.3	21.8	12.9	11.2	9.2	7.6	
Jul	19.3	21.5	23.7	6.6	8.2	:	37.0	27.3	8.7	36.1	6.0	11.6	6.9	11.1	21.7	11.2	11.2	9.3	8.3	
Aug	19.2	21.3	24.3	6.5	8.4	:	36.8	27.1	8.6	36.1	6.4	8.9	6.9	10.7	21.8	13.0	11.2	9.4	9.0	
Sep	18.8	20.8	23.5	6.2	8.3	:	35.0	26.6	8.2	36.1	5.7	8.8	6.6	10.5	22.1	13.8	11.4	10.1	8.7	
Oct	18.6	20.5	23.2	6.0	8.1	:	35.4	26.2	7.8	36.4	5.6	5.2	6.5	10.0	22.5	13.1	11.2	9.6	8.4	
Nov	18.5	20.4	22.8	5.7	8.0	:	35.5	25.7	7.5	:	5.3	6.4	6.6	10.1	22.9	13.0	11.4	9.8	8.1	
Dec	18.2	20.1	22.6	5.7	7.9	:	34.9	25.1	7.2	:	5.3	5.8	6.6	9.8	23.3	12.2	:	8.5	7.8	
2000 Jan	18.4	20.2	22.6	:	8.0	:	35.5	25.5	7.1	:	:	:	6.4	9.4	23.6	13.0	:	8.7	:	

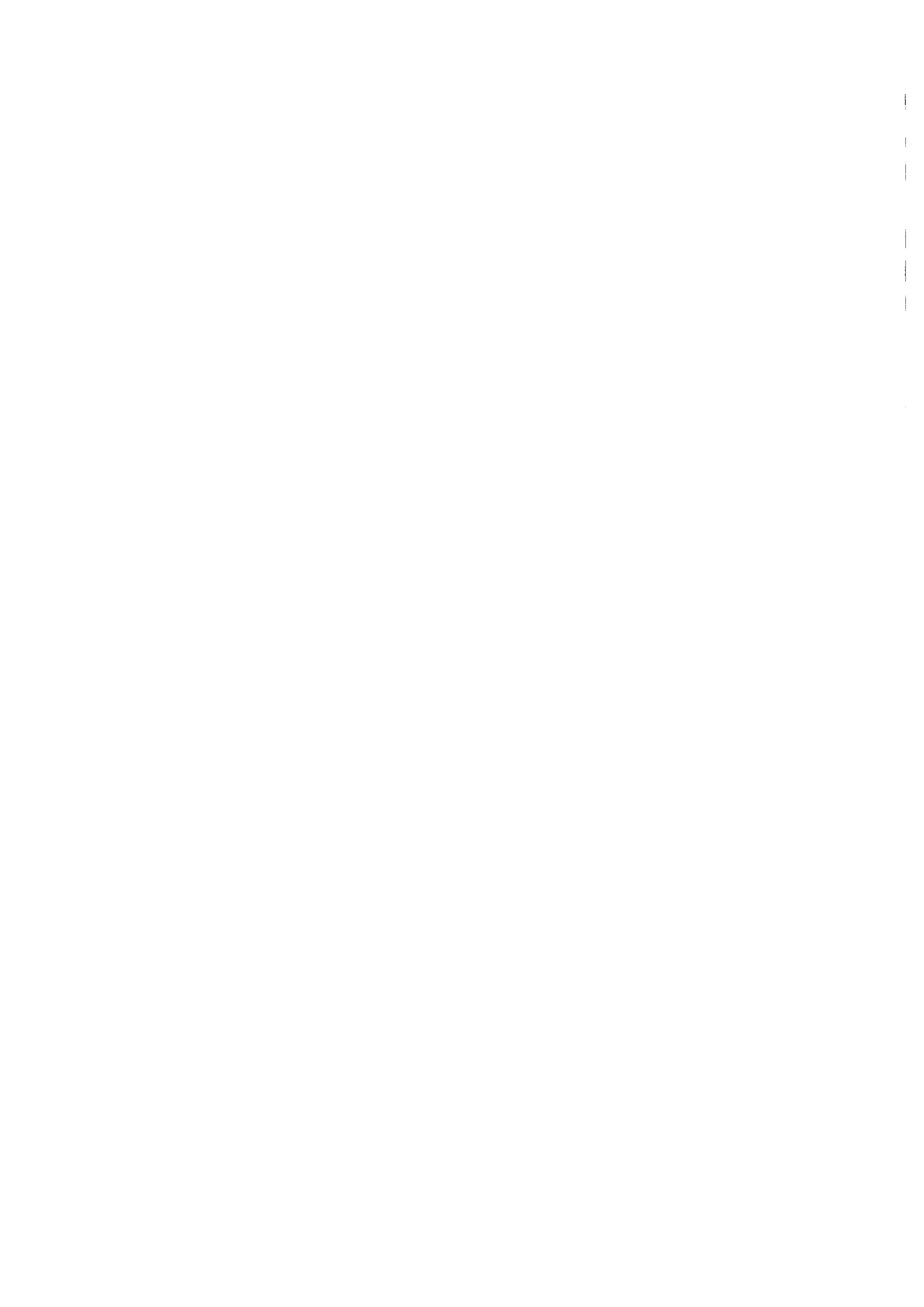



**Industrie**  
Industry  
**Industrie**

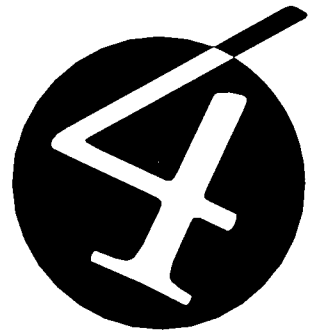

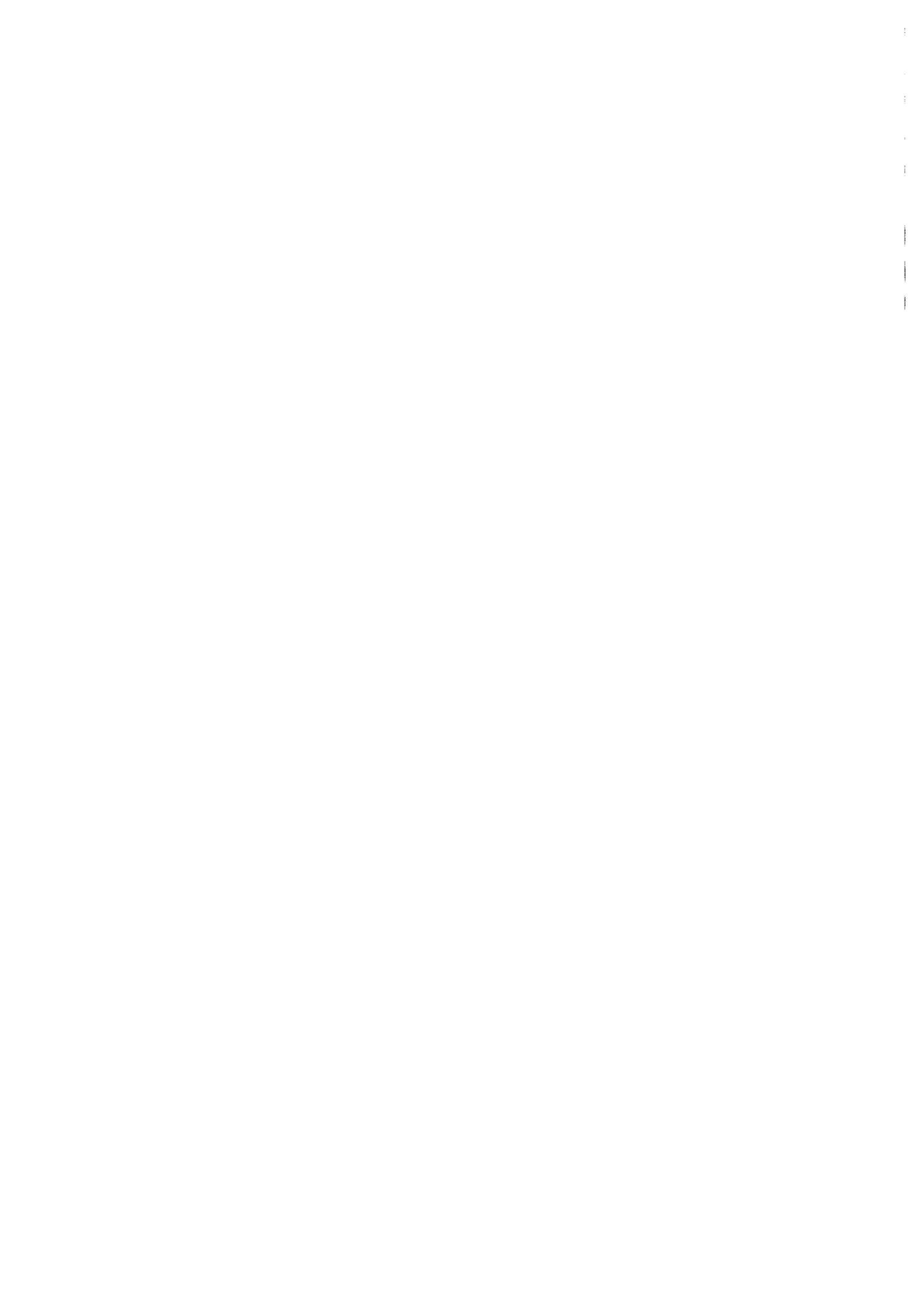

**INDUSTRIELLE PRODUKTION**  
**INDUSTRIAL PRODUCTION**  
**PRODUCTION INDUSTRIELLE**



<b>0701</b>		Industrie insgesamt <sup>(1)</sup> 1995 = 100										Total industry <sup>(1)</sup> 1995 = 100					Ensemble de l'industrie <sup>(1)</sup> 1995 = 100				
		NACE Rev.1 C-F																			
		EU-15	EUR-11	B	DK	D	EL	E	F	IRL	I	L	NL	A	P	FIN	S	UK	US	JP	
1996		100.3	:	102.9	102.5	99.8	:	98.9	99.3	108.0	99.2	98.3	101.8	:	:	104.6	:	100.6	:	:	
1997		103.8	:	107.3	109.1	102.5	:	105.1	102.7	124.5	102.5	103.1	104.5	:	:	114.5	:	102.1	:	:	
1998		107.3	:	110.6	112.1	106.0	:	111.4	106.8	144.0	102.3	109.3	106.3	:	:	123.1	:	102.9	:	:	
1999		:	:	111.6	109.7	106.6	:	115.0	109.1	:	102.0	:	108.1	:	:	129.2	:	103.0	:	:	
1998	Oct	107.5	:	110.1	113.7	106.8	:	112.8	107.4	152.0	101.4	112.7	107.3	:	:	127.0	:	:	:	:	
	Nov	107.4	:	107.9	112.5	106.4	:	114.0	107.6	145.9	101.1	110.2	107.6	:	:	126.3	:	:	:	:	
	Dec	106.8	:	109.9	110.1	105.3	:	112.9	106.9	151.4	100.2	105.1	103.9	:	:	125.2	:	:	:	:	
1999	Jan	108.0	:	112.2	111.5	105.9	:	113.7	107.3	152.6	101.5	111.1	106.8	:	:	128.7	:	:	:	:	
	Feb	107.3	:	108.8	110.6	105.2	:	113.1	106.6	151.4	101.3	106.9	107.0	:	:	128.1	:	:	:	:	
	Mar	108.0	:	109.8	112.5	105.4	:	114.6	107.7	148.4	101.4	110.3	107.5	:	:	127.5	:	:	:	:	
	Apr	107.9	:	110.8	107.0	106.4	:	113.0	107.4	151.9	101.2	111.2	106.9	:	:	130.3	:	:	:	:	
	May	108.2	:	110.7	110.5	106.2	:	115.5	108.1	149.1	101.2	112.2	107.8	:	:	127.5	:	:	:	:	
	Jun	108.6	:	110.9	108.6	107.2	:	115.3	109.0	154.7	101.4	109.8	108.2	:	:	128.4	:	:	:	:	
	Jul	108.9	:	112.3	107.2	105.6	:	116.6	110.2	156.8	102.8	112.4	109.1	:	:	129.4	:	:	:	:	
	Aug	108.7	:	111.8	105.5	108.0	:	115.8	110.2	160.1	100.0	118.5	107.3	:	:	127.7	:	:	:	:	
	Sep	109.4	:	112.3	107.3	107.9	:	115.7	110.0	:	103.0	116.7	108.6	:	:	129.4	:	:	:	:	
	Oct	109.5	:	113.1	110.9	106.9	:	114.4	110.5	:	103.1	114.0	108.6	:	:	127.3	:	:	:	:	
	Nov	110.0	:	114.8	113.6	107.3	:	116.2	112.1	:	104.0	115.3	108.6	:	:	127.1	:	:	:	:	
	Dec	:	:	111.7	111.2	108.5	:	116.5	112.0	:	102.9	:	112.3	:	:	142.0	:	:	:	:	

<b>0702</b>		Industrie insgesamt (ohne Baugewerbe) <sup>(1)</sup> 1995 = 100										Total industry (excluding construction) <sup>(1)</sup> 1995 = 100					Ensemble de l'industrie sans bâtiment <sup>(1)</sup> 1995 = 100				
		NACE Rev.1 C-E																			
		EU-15	EUR-11	B	DK	D	EL	E	F	IRL	I	L	NL	A	P	FIN	S	UK	US	JP	
1996		100.5	100.4	102.6	101.6	100.6	101.0	99.0	99.9	108.0	98.1	100.1	102.5	100.9	105.6	103.8	101.7	100.6	:	102.0	
1997		104.6	104.8	107.4	107.0	104.1	102.7	105.9	104.0	124.5	101.9	105.9	105.7	107.4	108.5	113.3	108.9	101.9	:	105.9	
1998		108.4	109.2	111.0	109.3	108.5	111.3	111.5	108.8	144.0	102.9	114.0	107.2	116.0	114.2	122.2	113.4	102.5	:	98.9	
1999		109.9	110.9	111.4	111.3	109.4	:	114.7	111.2	:	102.8	:	107.8	:	117.4	128.9	114.8	103.0	:	99.3	
1998	Oct	108.8	109.8	110.7	111.2	109.4	113.3	111.9	109.3	152.0	103.0	118.5	108.1	119.4	117.5	124.9	114.6	102.6	114.7	98.0	
	Nov	108.4	109.4	109.7	110.4	109.2	113.8	112.9	109.6	145.9	103.0	117.4	109.5	116.9	114.5	125.4	115.2	102.5	112.7	97.2	
	Dec	107.5	108.3	110.6	106.7	108.3	114.0	112.3	108.9	151.4	100.0	111.3	103.6	115.9	114.0	120.5	113.7	102.1	106.9	97.2	
1999	Jan	108.3	109.3	111.4	108.9	108.3	114.1	113.6	108.9	152.6	103.0	111.4	106.2	114.9	116.7	127.9	111.4	101.6	103.9	96.6	
	Feb	108.0	108.9	110.1	108.7	108.1	114.0	112.4	108.5	151.4	102.0	110.0	108.1	116.1	115.8	127.2	114.0	101.7	100.6	97.4	
	Mar	108.9	109.9	110.6	108.2	113.4	114.0	109.6	148.4	148.4	103.0	114.1	107.9	119.2	115.7	125.7	114.2	102.2	102.3	99.9	
	Apr	108.2	109.2	111.1	109.6	108.9	114.3	112.4	109.5	151.9	102.0	115.8	106.7	119.8	116.8	129.9	112.7	102.3	99.4	96.8	
	May	109.1	110.0	110.9	112.9	109.3	114.2	114.8	110.0	149.1	101.0	116.8	107.8	120.1	117.2	126.4	115.6	102.6	100.2	95.8	
	Jun	109.6	110.7	110.7	109.4	110.3	115.6	114.2	111.1	154.7	103.0	114.2	107.2	121.8	116.7	126.9	114.9	102.9	103.0	99.0	
	Jul	109.9	111.0	111.6	111.4	108.3	119.6	115.6	112.3	156.8	104.0	116.5	109.7	121.7	118.6	128.5	114.0	103.7	102.5	98.0	
	Aug	110.5	111.5	111.3	109.4	111.1	119.4	117.2	112.3	160.1	104.0	125.4	106.7	123.6	120.7	126.8	110.3	104.2	104.3	102.4	
	Sep	111.0	111.9	111.7	112.8	110.9	113.6	115.7	112.3	:	104.0	122.9	107.0	124.0	117.0	129.7	118.3	104.0	102.5	102.2	
	Oct	111.1	112.1	111.9	112.0	109.7	115.3	115.3	112.6	:	105.0	120.7	107.8	127.1	118.5	127.9	119.1	104.5	101.8	99.2	
	Nov	112.1	113.1	113.2	115.3	110.3	114.8	117.3	114.5	:	106.0	119.9	108.5	132.7	120.7	130.1	118.6	104.5	100.5	103.4	
	Dec	112.0	113.1	110.7	114.1	110.6	:	118.9	114.5	:	106.0	:	109.5	:	:	138.8	114.7	104.0	99.2	102.1	

(<sup>1</sup>) Jährlich: arbeitstäglich bereinigt.  
Monatlich: saisonbereinigte Angaben.

(<sup>1</sup>) Annual: data adjusted by working days.  
Monthly: seasonally adjusted data.

(<sup>1</sup>) Annuel: données corrigées des jours ouvrables.  
Mensuel: données désaisonnalisées.

**INDUSTRIELLE PRODUKTION**  
**INDUSTRIAL PRODUCTION**  
**PRODUCTION INDUSTRIELLE**



**0703**

Be- und verarbeitendes Gewerbe<sup>(1)</sup>  
1995 = 100

Manufacturing<sup>(1)</sup>  
1995 = 100

Industrie manufacturière<sup>(1)</sup>  
1995 = 100

	NACE Rev.1 D																		
	EU-15	EUR-11	B	DK	D	EL	E	F	IRL	I	L	NL	A	P	FIN	S	UK	US	JP
1996	100.1	100.1	102.3	101.6	100.4	100.5	99.0	99.5	108.3	97.7	99.8	101.5	101.3	106.0	103.3	102.4	99.4	:	102.0
1997	104.7	105.1	107.3	107.2	104.4	102.1	106.3	104.4	126.2	101.5	107.1	106.0	108.0	109.6	113.6	109.8	101.0	:	105.9
1998	108.9	110.0	110.4	109.4	109.5	105.9	112.8	109.7	147.3	102.4	111.8	108.4	117.5	113.1	123.7	114.4	101.3	:	98.4
1999	110.3	111.7	110.9	111.4	110.5	:	115.7	112.3	:	101.8	:	:	:	114.1	130.8	115.9	101.3	:	98.7
1998 Oct	109.1	110.4	109.8	111.3	110.5	105.3	113.3	110.2	155.5	102.7	114.9	108.6	121.2	115.1	126.7	115.5	101.5	96.8	97.4
Nov	108.4	109.7	108.8	110.4	110.4	105.5	114.3	110.1	149.0	101.7	114.1	107.9	117.5	112.8	126.6	116.2	101.3	96.8	96.7
Dec	107.6	108.6	109.4	106.7	109.3	103.8	112.9	109.8	155.0	98.5	109.1	103.4	115.7	111.5	121.6	114.6	101.0	95.7	96.7
1999 Jan	109.0	110.4	110.8	109.0	109.3	104.7	114.3	110.5	155.5	101.3	:	110.8	116.4	114.8	129.9	112.3	100.8	94.5	97.6
Feb	108.1	109.4	109.1	108.8	108.9	105.0	113.3	109.3	154.5	100.5	:	107.2	116.8	112.9	129.2	114.9	100.6	94.4	97.0
Mar	109.2	110.5	109.9	110.7	109.2	105.2	115.6	110.7	151.0	101.0	:	109.7	120.4	112.6	127.6	115.2	101.1	94.6	99.6
Apr	108.7	109.9	110.3	109.7	109.8	108.3	113.8	110.5	154.8	100.5	:	109.3	121.5	113.3	132.2	113.6	101.0	95.3	96.3
May	109.6	110.9	110.3	113.0	110.3	108.0	116.0	111.4	151.7	100.2	:	111.0	120.8	112.9	127.8	116.5	101.3	96.6	95.2
Jun	109.9	111.3	110.1	109.5	111.4	125.3	115.2	112.2	156.9	100.8	:	108.8	123.0	112.7	128.3	115.9	101.1	98.4	98.3
Jul	110.4	111.9	111.0	111.5	109.5	110.1	116.4	113.0	:	102.6	:	112.5	123.4	114.9	130.9	114.9	102.1	100.5	97.6
Aug	111.6	113.4	111.1	109.6	112.6	107.9	118.6	113.0	:	107.1	:	108.5	125.8	117.1	128.4	111.2	102.6	102.4	102.0
Sep	111.4	112.7	111.4	113.0	112.4	103.7	116.5	113.2	:	103.1	:	110.9	126.6	114.0	131.7	119.3	102.8	103.5	101.3
Oct	111.5	112.9	111.7	112.2	111.1	105.7	116.0	113.7	:	102.9	:	111.9	129.7	115.6	129.6	120.2	103.1	103.8	98.7
Nov	112.4	113.8	113.0	115.5	111.7	104.3	118.0	115.7	:	104.6	:	112.2	135.5	117.2	132.2	119.6	103.4	102.8	103.2
Dec	112.6	114.2	110.4	114.2	112.3	:	120.1	115.9	:	102.5	:	111.7	:	:	141.8	115.8	103.1	101.0	101.7

**0704**

Baugewerbe<sup>(1)</sup>  
1995 = 100

Construction<sup>(1)</sup>  
1995 = 100

Construction<sup>(1)</sup>  
1995 = 100

	NACE Rev.1 45																		
	EU-15	EUR-11	B	DK	D	EL	E	F	IRL	I	L	NL	A	P	FIN	S	UK	US	JP
1996	98.7	98.0	100.7	107.0	93.3	:	98.3	95.2	:	105.3	92.8	99.1	:	:	111.8	:	:	:	:
1997	98.9	97.6	103.0	118.4	89.5	:	101.1	94.6	:	105.8	95.0	99.7	:	:	124.3	:	:	:	:
1998	98.9	97.1	105.0	124.2	86.7	:	110.8	94.4	:	99.0	95.6	102.6	:	:	131.6	:	:	:	:
1999	:	:	109.4	:	85.4	:	:	95.0	:	:	:	:	:	:	:	:	:	:	:
1998 Oct	98.7	96.9	108.7	128.2	87.2	:	116.5	94.4	:	:	95.9	103.6	:	:	134.5	:	:	:	:
Nov	98.6	96.9	102.9	129.8	85.6	:	117.6	94.5	:	:	93.9	104.6	:	:	135.3	:	:	:	:
Dec	98.3	96.6	104.0	127.2	84.0	:	117.8	93.6	:	:	94.3	104.1	:	:	136.3	:	:	:	:
1999 Jan	98.9	98.1	113.9	120.6	88.7	:	118.2	97.0	:	:	98.1	106.1	:	:	137.3	:	:	:	:
Feb	98.0	96.6	102.2	118.5	84.2	:	118.2	93.6	:	:	96.2	105.6	:	:	138.4	:	:	:	:
Mar	98.6	97.8	106.7	115.4	85.6	:	118.7	94.9	:	:	97.0	106.5	:	:	139.0	:	:	:	:
Apr	98.8	98.0	108.1	110.5	87.4	:	119.4	93.6	:	:	97.6	106.5	:	:	139.7	:	:	:	:
May	98.7	98.0	108.7	102.5	84.6	:	120.0	95.3	:	:	97.7	106.9	:	:	140.3	:	:	:	:
Jun	98.8	98.4	110.6	95.7	85.5	:	120.5	94.8	:	:	97.8	108.1	:	:	141.1	:	:	:	:
Jul	98.6	98.3	111.5	88.1	84.0	:	121.1	95.8	:	:	98.0	108.9	:	:	141.9	:	:	:	:
Aug	98.4	98.2	112.4	80.6	85.8	:	121.0	95.8	:	:	99.0	105.8	:	:	142.3	:	:	:	:
Sep	98.4	98.2	113.7	76.8	85.2	:	117.2	94.7	:	:	99.0	108.2	:	:	131.6	:	:	:	:
Oct	:	98.3	115.8	:	86.1	:	:	95.6	:	:	99.3	108.2	:	:	:	:	:	:	:
Nov	:	:	118.7	:	86.1	:	:	96.0	:	:	100.5	:	:	:	:	:	:	:	:
Dec	:	:	118.7	:	90.5	:	:	95.0	:	:	:	:	:	:	:	:	:	:	:

<sup>(1)</sup> Jährlich: arbeitstäglich bereinigt.  
Monatlich: saisonbereinigte Angaben.

<sup>(1)</sup> Annual: data adjusted by working days.  
Monthly: seasonally adjusted data.

<sup>(1)</sup> Annual: données corrigées des jours ouvrables.  
Mensuel: données désaisonnalisées.

**PRODUKTION NACH INDUSTRIE-HAUPTGRUPPEN**  
**PRODUCTION BY INDUSTRIAL GROUPINGS**  
**PRODUCTION PAR REGROUPEMENTS INDUSTRIELS**



<b>0801</b>		Vorleistungsgüterindustrie <sup>(1)</sup> 1995 = 100										Intermediate goods industry <sup>(1)</sup> 1995 = 100					Industries des biens intermédiaires 1995 = 100			
	EU-15	EUR-11	B	DK	D	EL	E	F	IRL	I	L	NL	A	P	FIN	S	UK	US	JP	
1996	100.2	100.0	104.7	102.0	99.5	102.2	98.5	100.2	113.1	97.2	98.1	103.1	101.3	103.9	100.9	100.0	101.4	:	100.0	
1997	105.0	105.3	111.9	107.0	105.0	104.6	104.4	104.0	140.2	101.5	104.7	103.8	109.9	109.3	113.1	106.1	102.4	:	104.5	
1998	108.3	109.2	116.1	107.2	109.1	114.9	108.9	107.4	171.7	103.8	107.3	103.5	113.7	114.9	118.7	108.1	102.4	:	98.2	
1999	109.7	110.9	118.8	110.2	110.9	:	112.4	108.8	:	103.4	:	103.0	:	122.6	123.8	109.0	101.8	:	101.7	
1998 Oct	108.5	109.3	116.7	107.2	109.9	117.4	109.3	107.3	186.2	103.0	111.0	105.4	114.5	117.1	116.6	107.8	101.2	103.4	97.2	
Nov	108.1	109.1	115.4	108.3	109.6	120.1	109.9	108.5	175.3	104.0	108.5	107.8	112.3	116.6	117.1	106.3	101.0	106.0	97.2	
Dec	106.8	108.0	115.0	102.5	107.7	120.4	110.0	106.8	181.6	102.0	103.7	100.3	109.4	117.1	114.1	103.4	100.2	101.0	97.2	
1999 Jan	107.9	109.0	116.7	107.1	109.5	117.9	110.7	106.6	177.1	103.0	105.6	99.5	:	118.3	118.0	105.5	99.8	109.1	99.7	
Feb	107.8	108.9	115.8	106.7	108.7	117.5	110.6	106.8	192.5	102.0	105.6	105.9	:	119.4	118.2	107.0	99.8	111.1	98.5	
Mar	108.7	109.7	116.0	108.6	109.9	115.6	110.6	108.3	176.7	104.0	109.2	103.2	:	120.1	118.9	107.0	100.1	109.2	101.9	
Apr	107.9	109.5	117.7	106.0	110.5	115.2	109.6	106.2	182.5	102.0	111.2	101.6	:	121.8	119.9	106.9	100.0	110.8	98.4	
May	108.6	109.8	118.3	112.3	110.5	116.0	112.5	108.3	167.5	101.0	113.0	101.9	:	122.8	122.4	108.0	100.3	112.4	97.7	
Jun	109.3	110.5	117.9	107.9	111.6	121.0	111.6	109.0	184.0	104.0	110.8	103.5	:	122.7	121.2	108.4	101.0	110.6	100.0	
Jul	110.0	111.2	119.7	111.0	110.5	124.5	113.4	109.5	:	104.0	114.4	104.8	:	122.7	122.6	110.7	101.6	113.5	99.7	
Aug	110.4	111.6	118.9	107.0	112.6	127.7	114.9	109.5	:	104.0	117.5	103.2	:	125.1	124.2	106.3	102.1	115.5	104.7	
Sep	111.0	112.1	120.0	110.8	113.7	121.4	113.1	109.1	:	105.0	119.3	101.8	:	123.5	128.2	110.5	101.5	115.6	104.9	
Oct	110.7	111.9	120.7	112.8	110.6	119.0	113.8	110.3	:	106.0	116.4	102.9	:	123.2	127.9	112.4	102.1	116.2	103.1	
Nov	111.7	112.9	122.5	114.3	112.2	120.8	115.6	111.0	:	106.0	118.6	102.9	:	127.1	130.2	113.6	101.6	117.1	107.9	
Dec	111.9	113.4	121.0	117.0	114.5	:	116.6	111.2	:	106.0	:	104.6	:	:	134.3	112.2	101.1	117.9	107.0	

<b>0802</b>		Investitionsgüterindustrie <sup>(1)</sup> 1995 = 100										Capital goods industry <sup>(1)</sup> 1995 = 100					Industries des biens d'investissement <sup>(1)</sup> 1995 = 100			
	EU-15	EUR-11	B	DK	D	EL	E	F	IRL	I	L	NL	A	P	FIN	S	UK	US	JP	
1996	101.3	101.5	103.3	101.3	101.0	97.2	102.6	100.2	109.2	101.0	110.1	102.9	100.4	118.6	108.2	104.3	98.8	:	106.4	
1997	106.1	106.6	104.6	105.0	105.2	101.9	113.2	106.4	128.9	102.3	109.2	109.3	107.8	119.7	120.4	115.2	101.0	:	109.8	
1998	112.9	113.8	109.9	108.4	113.2	114.8	122.7	114.7	153.0	101.0	126.0	113.6	117.2	126.0	144.2	123.7	105.1	:	96.6	
1999	114.9	115.5	107.6	105.8	112.4	:	127.3	118.6	:	100.4	:	113.5	:	117.0	161.2	125.7	109.7	:	91.5	
1998 Oct	114.0	115.0	110.1	113.6	114.6	114.3	123.9	116.1	164.7	101.0	124.7	114.1	122.9	127.7	164.0	125.7	110.2	92.4	91.7	
Nov	113.3	113.9	108.9	109.0	114.5	116.3	124.9	116.8	156.6	102.0	132.9	112.4	115.8	120.3	158.3	130.4	110.5	94.1	90.4	
Dec	113.2	113.6	110.5	104.4	114.7	113.8	123.5	114.7	162.5	94.7	117.7	105.4	111.5	119.3	145.8	129.7	111.0	98.0	90.3	
1999 Jan	113.6	114.4	109.7	108.2	111.7	115.3	125.6	116.9	166.4	101.0	119.7	121.0	118.5	135.6	166.3	121.2	111.3	99.6	88.2	
Feb	113.2	113.7	108.1	104.4	111.0	123.9	124.9	116.0	156.5	100.0	124.7	113.6	118.3	124.0	164.4	126.1	111.6	99.5	89.3	
Mar	113.3	113.8	109.8	109.3	110.3	120.9	128.2	116.9	157.1	102.0	130.7	115.0	120.7	127.7	159.0	126.9	112.0	100.5	97.2	
Apr	113.7	114.2	108.1	106.6	111.3	130.0	124.6	116.1	166.1	100.0	139.5	113.0	124.0	124.2	171.1	123.2	112.1	102.0	86.9	
May	114.2	114.1	106.6	106.3	111.8	127.6	125.7	118.1	168.3	100.0	137.4	115.4	123.3	120.7	153.6	129.0	112.5	102.1	88.4	
Jun	114.0	114.6	108.2	104.2	113.0	125.0	126.1	118.0	171.7	100.0	131.6	109.4	124.0	113.7	156.6	126.7	112.4	101.4	91.8	
Jul	114.4	115.3	107.0	102.2	110.3	124.7	129.4	119.4	:	100.0	134.0	116.8	127.8	117.8	161.7	121.2	114.0	102.7	92.5	
Aug	115.2	115.9	107.4	102.8	114.9	125.2	126.9	117.7	:	101.0	160.1	106.3	131.2	122.3	151.6	117.9	114.5	103.0	95.6	
Sep	116.1	116.8	107.0	107.7	114.3	123.4	129.2	120.0	:	102.0	152.4	112.5	142.4	114.7	158.9	131.6	115.1	100.2	95.4	
Oct	115.8	116.8	107.2	104.5	114.3	137.6	127.7	120.4	:	101.0	157.0	115.1	138.4	114.0	155.8	131.1	114.7	97.8	89.2	
Nov	116.7	117.5	107.6	107.4	115.0	122.4	128.7	120.7	:	103.0	144.8	111.8	152.3	116.5	155.4	127.9	115.1	97.4	91.8	
Dec	117.1	118.3	105.0	106.8	112.9	:	130.9	122.8	:	106.0	:	111.7	:	:	177.3	123.1	114.7	95.4	91.7	

<sup>(1)</sup> Jährlich: arbeitstäglich bereinigt.  
Monatlich: saisonbereinigte Angaben.

<sup>(1)</sup> Annual: data adjusted by working days.  
Monthly: seasonally adjusted data.

<sup>(1)</sup> Annuel: données corrigées des jours ouvrables.  
Mensuel: données désaisonnalisées.

**PRODUKTION NACH INDUSTRIE-HAUPTGRUPPEN**  
**PRODUCTION BY INDUSTRIAL GROUPINGS**  
**PRODUCTION PAR REGROUPEMENTS INDUSTRIELS**



0803		Gebrauchsgüterindustrie <sup>(1)</sup> 1995 = 100										Durable consumer goods industry <sup>(1)</sup> 1995 = 100				Industries des biens de consommation durables <sup>(1)</sup> 1995 = 100				
		EU-15	EUR-11	B	DK	D	EL	E	F	IRL	I	L	NL	A	P	FIN	S	UK	US	JP
1996		100.5	100.0	98.7	100.7	101.1	111.7	100.9	99.1	:	97.5	:	99.5	98.7	101.0	98.5	101.2	103.9	:	102.5
1997		103.7	102.8	97.1	108.7	101.9	121.1	107.1	104.9	:	102.2	:	109.0	95.0	103.5	109.7	111.7	107.5	:	110.9
1998		109.4	109.3	98.4	118.9	108.3	122.3	116.2	117.7	:	101.8	:	113.4	105.2	107.1	113.6	122.4	104.7	:	105.4
1999		112.2	111.9	96.3	123.3	110.1	:	118.2	124.3	:	104.7	:	120.3	:	108.2	100.9	127.6	107.9	:	105.8
1998	Oct	112.0	112.6	96.9	119.6	113.1	125.2	117.1	123.8	:	104.7	:	111.7	104.4	108.8	112.2	130.3	105.1	93.7	108.3
	Nov	110.4	110.3	96.8	123.4	110.8	120.8	117.5	124.0	:	102.6	:	115.9	103.6	102.1	110.6	128.6	107.0	94.1	105.6
	Dec	109.0	108.1	98.6	116.6	109.4	121.3	113.8	114.9	:	96.9	:	117.2	92.7	105.7	119.8	127.7	106.4	95.8	106.1
1999	Jan	110.4	110.3	98.6	114.9	109.9	121.5	116.9	120.7	:	102.7	:	116.3	:	109.5	111.0	122.4	105.7	97.5	107.4
	Feb	109.9	109.6	95.4	118.2	109.1	122.0	115.9	121.2	:	100.9	:	118.5	:	106.8	102.3	127.4	106.3	96.7	106.8
	Mar	110.8	110.2	93.8	123.1	109.9	126.6	117.7	124.3	:	100.4	:	119.8	:	104.1	96.1	126.0	108.3	98.6	110.4
	Apr	110.6	110.2	95.8	120.8	112.2	127.5	114.3	117.8	:	100.2	:	125.8	:	106.3	98.5	122.3	107.5	100.0	101.7
	May	112.4	112.4	94.1	124.8	113.9	136.1	117.1	125.7	:	100.5	:	123.6	:	107.5	103.2	125.9	108.3	102.7	104.5
	Jun	112.4	112.3	94.6	121.7	116.0	133.2	116.1	122.5	:	101.4	:	119.8	:	112.4	102.4	129.8	107.3	100.9	104.5
	Jul	111.6	112.2	94.3	130.2	106.5	132.5	118.4	127.9	:	108.2	:	120.6	:	109.0	110.0	117.9	109.2	104.0	102.6
	Aug	113.4	116.7	95.0	120.5	114.5	123.2	121.5	121.0	:	110.4	:	108.5	:	111.4	102.0	123.7	111.5	104.7	110.2
	Sep	112.3	111.3	95.9	122.5	108.1	130.9	119.8	125.5	:	104.6	:	113.1	:	106.8	100.1	131.4	110.2	103.7	109.0
	Oct	113.2	112.8	96.0	123.5	107.6	134.9	118.0	127.2	:	109.2	:	121.1	:	116.1	100.2	132.5	111.7	101.6	102.8
	Nov	114.3	113.1	97.7	126.1	109.0	132.4	119.9	127.6	:	107.7	:	126.8	:	110.3	95.2	136.7	113.6	99.4	111.2
	Dec	114.9	114.5	96.7	130.8	109.2	:	122.4	132.9	:	109.7	:	128.9	:	:	94.8	133.4	115.8	100.6	105.5

0804		Verbrauchsgüterindustrie <sup>(1)</sup> 1995 = 100										Non-durable consumer goods industry <sup>(1)</sup> 1995 = 100				Industries des biens de consommation non durables <sup>(1)</sup> 1995 = 100				
		EU-15	EUR-11	B	DK	D	EL	E	F	IRL	I	L	NL	A	P	FIN	S	UK	US	JP
1996		100.0	99.7	98.9	101.8	100.6	99.1	96.0	99.1	101.2	99.1	99.3	101.7	100.6	104.5	102.4	105.5	100.5	:	100.1
1997		102.4	102.3	102.6	108.3	100.9	98.5	102.7	101.3	104.7	102.7	110.9	106.7	102.9	103.6	106.3	107.3	101.6	:	101.0
1998		103.5	103.8	103.7	110.1	100.6	102.8	106.7	104.5	108.6	103.1	126.3	109.9	100.0	109.5	107.0	109.9	100.0	:	97.8
1999		104.6	105.3	101.3	113.9	101.8	:	109.6	108.0	:	104.4	:	112.0	:	107.5	106.6	110.7	99.0	:	97.9
1998	Oct	103.2	103.9	100.8	112.0	100.5	102.6	106.8	105.2	112.1	104.5	137.5	109.4	98.5	108.2	104.9	112.3	99.3	62.6	98.8
	Nov	103.1	103.9	100.0	110.7	101.1	104.5	106.9	105.0	110.8	103.1	132.8	110.4	99.1	108.6	104.2	111.1	98.8	67.8	98.2
	Dec	103.2	104.1	103.7	110.7	100.8	102.8	106.8	104.8	108.5	102.8	125.7	106.9	98.1	110.0	102.8	111.7	98.4	68.6	98.7
1999	Jan	103.8	104.3	103.4	110.2	100.6	104.1	108.5	106.4	107.7	104.1	125.6	109.8	:	110.9	106.2	109.9	97.3	72.7	98.9
	Feb	103.0	104.2	102.1	112.1	101.6	103.5	104.9	106.1	111.2	103.0	117.2	107.7	:	106.2	106.1	110.2	97.3	70.8	97.6
	Mar	104.0	104.6	102.3	111.0	102.3	104.3	108.3	107.1	112.8	104.1	123.0	111.0	:	105.4	105.5	110.4	97.6	68.6	97.6
	Apr	103.8	104.5	102.0	113.2	101.1	105.2	108.5	106.1	112.4	103.4	122.0	110.6	:	103.3	105.7	110.0	98.5	79.9	98.5
	May	104.2	104.7	101.7	115.9	101.8	104.8	109.7	107.4	111.4	102.5	123.2	112.8	:	104.0	106.2	111.5	98.6	79.9	94.8
	Jun	103.7	104.9	99.5	112.0	102.3	103.1	109.1	107.6	112.4	102.7	122.7	111.7	:	110.1	106.2	110.0	98.7	80.0	99.4
	Jul	105.4	105.4	101.4	114.5	102.1	105.2	109.7	108.8	:	104.5	122.1	113.6	:	108.9	109.7	110.9	99.2	76.5	96.2
	Aug	105.7	105.9	100.9	114.5	103.4	106.7	111.7	109.1	:	108.5	119.7	113.4	:	110.1	106.4	106.8	99.1	78.2	99.1
	Sep	105.2	105.9	100.6	116.7	103.0	102.0	109.5	108.5	:	104.8	122.2	113.0	:	107.9	106.2	114.4	99.1	72.8	98.7
	Oct	105.3	105.9	100.6	114.3	102.5	101.7	108.9	109.2	:	104.6	115.8	111.4	:	109.7	106.2	115.3	100.3	76.9	97.0
	Nov	105.9	106.4	101.8	119.9	102.0	100.0	112.4	109.6	:	106.4	114.6	114.6	:	107.6	106.0	113.8	100.7	73.2	101.3
	Dec	105.0	106.4	96.8	112.5	102.0	:	113.9	110.5	:	102.2	:	114.8	:	:	110.1	104.4	99.4	76.2	99.3

(<sup>1</sup>) Jährlich: arbeitstäglich bereinigt.  
 Monatlich: saisonbereinigte Angaben.

(<sup>1</sup>) Annual: data adjusted by working days.  
 Monthly: seasonally adjusted data.

(<sup>1</sup>) Annuel: données corrigées des jours ouvrables.  
 Mensuel: données désaisonnalisées.

**PRODUKTION NACH AKTIVITÄTEN**  
**PRODUCTION BY ACTIVITY**  
**PRODUCTION PAR ACTIVITÉ**



0901	Ernährungsgewerbe <sup>(1)</sup> 1995 = 100										Manufacture of food products and beverages <sup>(1)</sup> 1995 = 100					Industries alimentaires <sup>(1)</sup> 1995 = 100				
	NACE Rev.1 15																			
	EU-15	EUR-11	B	DK	D	EL	E	F	IRL	I	L	NL	A	P	FIN	S	UK	US	JP	
1996	100.9	100.8	104.3	98.0	101.5	98.0	96.2	101.7	101.8	98.4	98.4	102.5	98.8	105.2	103.5	106.1	101.6	:	:	
1997	104.1	104.2	109.1	103.8	102.8	95.1	105.1	103.6	:	101.6	97.4	107.6	108.1	106.8	106.6	106.4	104.0	:	:	
1998	105.0	105.8	111.4	102.7	102.0	99.1	109.1	105.8	:	102.8	95.5	109.4	112.7	109.9	107.4	103.7	101.9	:	:	
1999	106.5	108.0	106.7	102.5	104.5	:	109.6	108.4	:	106.4	:	111.5	:	113.6	110.5	102.8	100.9	:	:	
1998 Oct	104.5	105.3	109.6	102.0	101.6	98.0	108.4	106.3	:	102.2	96.4	108.8	114.0	108.8	107.9	104.9	101.7	:	:	
Nov	104.4	105.2	107.1	101.5	102.3	102.8	109.0	106.8	:	101.9	100.6	107.2	113.5	109.2	106.6	103.2	101.5	:	:	
Dec	105.1	106.0	110.8	100.4	102.4	99.1	112.0	105.8	:	99.4	98.8	108.1	113.4	109.9	102.6	102.4	102.4	:	:	
1999 Jan	105.3	106.8	110.5	100.3	101.9	102.5	109.0	106.8	:	105.0	96.4	108.3	113.5	112.0	106.9	102.4	102.0	:	:	
Feb	103.9	105.0	108.7	99.7	102.2	102.7	109.3	106.9	:	103.0	98.6	105.9	112.9	112.1	110.4	102.9	101.8	:	:	
Mar	105.9	107.3	109.1	100.2	104.7	103.8	108.9	108.7	:	104.4	98.2	110.6	114.0	112.7	109.2	101.7	102.7	:	:	
Apr	105.2	106.3	108.1	102.9	102.8	103.8	108.7	106.8	:	104.4	97.6	113.3	112.7	112.7	109.9	102.0	101.8	:	:	
May	105.9	107.1	107.6	103.3	102.9	102.7	111.3	108.0	:	103.4	103.0	112.9	112.6	109.7	108.5	103.3	101.9	:	:	
Jun	106.1	107.4	96.1	99.0	105.0	106.7	109.7	108.7	:	104.8	101.2	113.2	115.0	112.0	111.5	102.9	101.8	:	:	
Jul	107.6	109.3	107.6	100.5	105.4	105.9	111.0	110.4	:	108.8	99.0	113.6	116.3	114.2	112.9	104.7	102.5	:	:	
Aug	107.2	109.0	106.3	102.6	106.5	104.4	111.3	110.4	:	109.0	100.8	110.3	115.5	114.8	111.4	100.8	102.7	:	:	
Sep	107.6	109.1	106.6	106.8	107.2	96.2	108.2	111.0	:	108.7	97.3	114.0	117.3	116.1	110.2	106.4	103.1	:	:	
Oct	107.5	108.7	106.5	105.2	105.3	96.3	106.9	111.4	:	109.9	98.5	110.4	121.9	121.0	108.1	103.5	103.4	:	:	
Nov	108.0	109.2	107.6	109.9	105.9	90.5	109.7	110.0	:	110.4	95.9	110.3	124.0	119.3	111.6	101.5	103.7	:	:	
Dec	108.4	110.1	102.5	100.9	107.2	:	111.7	107.4	:	104.7	:	114.6	:	:	115.7	100.6	103.2	:	:	

0902	Textilgewerbe <sup>(1)</sup> 1995 = 100										Manufacture of textiles <sup>(1)</sup> 1995 = 100					Industrie textile <sup>(1)</sup> 1995 = 100				
	NACE Rev.1 17																			
	EU-15	EUR-11	B	DK	D	EL	E	F	IRL	I	L	NL	A	P	FIN	S	UK	US	JP	
1996	96.7	96.3	101.0	108.2	94.2	96.8	94.8	94.0	94.8	94.8	81.4	101.2	97.6	105.3	105.1	98.8	98.1	:	96.7	
1997	106.4	100.7	110.5	99.9	93.8	99.7	100.3	96.1	:	102.6	93.2	108.0	103.6	107.1	107.0	98.0	98.9	:	:	
1998	98.2	99.1	111.0	108.6	94.1	97.3	101.3	94.2	:	99.3	98.8	112.6	106.5	100.5	107.1	92.1	92.0	:	:	
1999	94.2	95.1	110.2	106.3	88.3	:	92.8	88.2	:	97.0	:	111.8	:	:	108.5	86.7	88.8	:	:	
1998 Oct	96.5	97.7	107.2	109.7	94.2	92.4	100.2	91.9	:	98.8	:	117.6	110.7	98.5	101.3	87.2	89.2	111.0	82.7	
Nov	95.7	96.5	105.7	115.7	93.4	92.6	100.5	93.6	:	94.1	:	111.6	105.5	98.3	105.3	85.6	88.0	109.4	82.4	
Dec	90.1	91.4	109.2	106.2	92.2	92.4	95.4	90.0	:	90.5	:	101.8	100.8	97.7	99.5	88.0	86.4	107.3	81.3	
1999 Jan	95.8	96.5	110.7	109.5	89.5	84.8	98.1	90.7	:	95.6	:	119.6	106.3	101.1	102.5	88.5	88.3	105.5	81.3	
Feb	94.6	95.6	109.1	102.1	89.5	86.5	97.4	90.5	:	95.7	:	110.8	102.7	:	107.5	88.7	86.9	105.8	79.3	
Mar	94.8	96.5	111.3	105.3	91.5	85.1	98.6	91.8	:	95.4	:	111.5	102.8	97.8	105.9	89.2	86.4	106.3	80.6	
Apr	94.4	94.9	109.7	99.5	88.5	86.0	95.0	88.6	:	95.9	:	109.6	104.0	97.7	105.5	92.7	89.0	107.7	79.3	
May	95.3	95.9	108.8	102.1	90.2	87.9	95.1	89.2	:	96.2	:	111.2	102.6	:	111.4	90.0	90.2	107.9	78.1	
Jun	93.3	94.8	110.7	102.1	88.9	88.8	90.5	87.8	:	95.0	:	109.3	100.6	:	112.8	87.4	88.7	110.0	79.8	
Jul	94.5	95.5	109.4	101.8	86.7	86.1	89.3	86.5	:	98.1	:	109.4	102.5	99.3	111.1	89.9	88.9	110.4	79.2	
Aug	94.2	95.3	108.8	101.6	91.8	86.8	86.4	86.5	:	99.1	:	109.8	101.0	103.2	106.1	81.2	89.1	109.9	80.3	
Sep	93.0	93.4	110.4	113.1	84.9	88.2	90.7	87.8	:	95.6	:	113.3	99.2	95.9	109.7	84.3	88.8	109.4	79.8	
Oct	93.8	94.6	109.8	104.9	86.6	85.0	89.6	88.0	:	97.0	:	118.1	98.0	97.2	108.9	83.9	89.5	112.0	:	
Nov	93.8	95.0	111.5	109.9	85.8	80.7	90.8	87.1	:	101.1	:	111.9	102.5	93.0	107.9	83.0	89.4	109.6	:	
Dec	92.3	93.1	104.6	122.7	87.6	:	92.2	86.5	:	98.3	:	107.3	:	:	113.4	82.0	88.8	107.1	:	

<sup>(1)</sup> Jährlich: arbeitstäglich bereinigt.  
 Monatlich: saisonbereinigte Angaben.

<sup>(1)</sup> Annual: data adjusted by working days.  
 Monthly: seasonally adjusted data.

<sup>(1)</sup> Annuel: données corrigées des jours ouvrables.  
 Mensuel: données désaisonnalisées.

**PRODUKTION NACH AKTIVITÄTEN**  
**PRODUCTION BY ACTIVITY**  
**PRODUCTION PAR ACTIVITÉ**



<b>0903</b>		Bekleidungsgewerbe <sup>(1)</sup> 1995 = 100										Manufacture of wearing apparel <sup>(1)</sup> 1995 = 100					Industrie de l'habillement et des fourrures <sup>(1)</sup> 1995 = 100				
		NACE Rev.1 18																			
		EU-15	EUR-11	B	DK	D	EL	E	F	IRL	I	L	NL	A	P	FIN	S	UK	US	JP	
1996		95.5	95.3	76.0	99.9	91.8	85.8	95.6	83.1	99.6	100.6	:	93.5	88.5	113.5	99.6	94.9	97.6	:	:	
1997		91.7	91.7	64.5	104.1	85.8	82.9	97.7	74.8	84.4	100.6	:	95.4	77.8	109.6	97.8	103.7	91.6	:	:	
1998		89.5	90.4	54.1	102.7	81.4	77.9	100.6	68.5	75.6	100.6	:	100.1	78.2	116.9	92.8	98.8	84.5	:	:	
1999		80.5	81.3	39.2	93.1	71.1	:	95.8	59.4	:	91.8	:	104.1	:	:	86.5	75.7	75.1	:	:	
1998	Oct	89.6	91.4	47.3	113.2	81.6	79.2	103.3	63.8	76.8	102.8	:	103.6	83.7	117.5	95.3	105.9	81.1	124.0	:	
	Nov	87.4	88.0	49.9	102.3	81.1	77.8	101.9	64.6	67.6	97.8	:	99.1	75.0	109.3	87.4	93.3	81.3	128.5	:	
	Dec	86.0	87.1	49.1	99.0	78.3	72.3	96.8	63.9	59.1	100.0	:	97.4	75.2	115.6	90.9	79.4	82.1	125.7	:	
1999	Jan	85.9	87.1	46.1	101.1	78.0	83.1	99.1	62.7	91.8	97.7	:	111.9	77.3	113.9	89.1	81.0	74.6	119.9	:	
	Feb	84.9	86.1	43.8	97.7	76.9	74.7	100.8	63.4	82.7	96.3	:	103.2	73.0	:	87.6	82.1	74.2	125.8	:	
	Mar	83.5	84.4	43.1	94.6	74.8	78.8	99.2	63.7	67.9	95.7	:	106.5	68.5	104.3	89.6	82.2	73.8	125.7	:	
	Apr	82.1	82.9	41.6	97.4	74.0	79.6	97.8	61.5	50.4	94.1	:	104.8	66.0	98.6	84.2	72.7	76.3	125.5	:	
	May	81.4	82.0	40.6	112.6	75.2	82.1	92.5	61.9	66.2	92.5	:	108.3	64.6	:	85.6	78.2	75.6	122.8	:	
	Jun	81.1	82.2	38.8	101.4	75.5	67.8	98.0	61.8	61.7	92.1	:	102.5	68.4	:	89.4	70.6	74.8	133.0	:	
	Jul	80.7	81.3	39.5	86.3	70.2	101.9	91.1	56.5	:	90.3	:	99.7	71.3	114.6	97.5	81.3	75.8	132.6	:	
	Aug	79.7	80.7	38.7	74.3	70.0	75.6	102.0	56.5	:	94.4	:	113.5	67.1	105.9	83.8	76.1	74.7	137.0	:	
	Sep	77.4	77.7	36.0	83.2	64.3	72.9	94.0	57.3	:	86.1	:	91.0	67.3	101.3	88.0	84.8	73.6	126.1	:	
	Oct	76.5	76.4	34.9	82.7	65.5	72.6	88.1	54.0	:	87.3	:	113.7	62.0	98.1	78.4	58.4	75.8	131.8	:	
	Nov	77.2	77.8	34.1	90.1	63.9	75.5	92.4	55.4	:	89.7	:	98.0	64.1	99.1	86.0	72.3	74.0	132.7	:	
	Dec	76.6	77.0	30.6	95.1	65.6	:	98.5	55.3	:	86.3	:	95.8	:	:	84.0	71.8	73.3	132.9	:	

<b>0904</b>		Ledergewerbe <sup>(1)</sup> 1995 = 100										Tanning and dressing of leather <sup>(1)</sup> 1995 = 100					Industrie du cuir et de la chaussure <sup>(1)</sup> 1995 = 100				
		NACE Rev.1 19																			
		EU-15	EUR-11	B	DK	D	EL	E	F	IRL	I	L	NL	A	P	FIN	S	UK	US	JP	
1996		96.0	95.8	104.5	91.7	90.9	84.6	93.9	90.7	:	99.1	:	96.4	93.9	97.9	98.7	104.2	98.2	:	:	
1997		96.8	98.2	106.0	100.6	89.5	74.5	99.0	89.0	:	100.5	:	100.3	97.2	93.9	99.3	102.8	103.8	:	:	
1998		91.6	92.1	110.8	105.4	87.3	65.3	101.5	81.3	:	92.7	:	108.1	100.3	94.6	102.1	100.2	89.2	:	:	
1999		89.6	90.0	116.6	101.3	86.4	:	117.1	75.9	:	88.5	:	97.8	:	85.8	89.3	99.2	86.4	:	:	
1998	Oct	89.0	89.6	112.5	98.6	86.6	63.2	91.9	80.9	:	90.9	:	105.9	107.2	97.5	102.4	101.2	85.7	:	:	
	Nov	88.8	89.7	113.2	87.8	87.9	59.4	95.8	80.4	:	90.8	:	96.0	101.1	92.4	94.3	91.3	85.0	:	:	
	Dec	88.9	89.2	110.2	92.1	87.2	62.5	94.7	78.7	:	89.9	:	95.5	100.9	95.3	102.8	93.8	85.9	:	:	
1999	Jan	91.1	91.5	115.3	115.1	87.9	65.9	95.8	81.0	:	91.1	:	101.7	98.5	90.4	92.9	103.2	89.1	:	:	
	Feb	89.8	90.2	112.8	106.7	86.4	62.4	103.4	78.9	:	90.5	:	103.7	102.9	87.8	106.6	101.5	87.7	:	:	
	Mar	90.5	91.0	114.0	85.0	88.9	65.2	105.3	78.4	:	89.5	:	96.0	99.1	88.8	85.9	91.8	89.5	:	:	
	Apr	89.5	90.0	116.5	105.7	86.7	58.0	108.2	76.8	:	89.5	:	98.5	99.3	87.2	86.3	97.3	84.3	:	:	
	May	89.6	90.2	118.3	110.4	87.3	63.8	113.6	76.6	:	89.1	:	105.4	97.9	84.4	94.6	100.1	83.7	:	:	
	Jun	87.2	87.9	115.5	101.2	87.9	65.5	116.8	74.2	:	86.0	:	98.6	95.7	87.2	92.6	89.1	82.8	:	:	
	Jul	89.3	89.7	117.3	91.7	87.5	66.3	117.4	75.7	:	87.2	:	107.8	95.8	87.0	55.6	107.5	87.0	:	:	
	Aug	89.3	89.7	114.9	85.1	87.8	51.6	119.2	75.7	:	91.3	:	107.7	88.8	86.4	89.8	93.9	87.2	:	:	
	Sep	89.9	90.1	119.6	105.8	85.1	51.3	124.2	74.3	:	88.4	:	101.6	90.1	86.2	85.7	122.1	86.8	:	:	
	Oct	88.2	88.7	117.9	101.6	84.8	55.2	130.4	75.3	:	87.4	:	86.1	91.3	82.9	81.0	98.7	84.3	:	:	
	Nov	89.8	90.1	121.3	103.9	86.3	60.0	135.6	72.0	:	87.3	:	81.9	92.5	85.5	92.0	95.9	85.8	:	:	
	Dec	89.3	89.7	120.0	96.8	84.8	:	138.6	73.5	:	86.4	:	84.6	:	:	81.2	92.2	85.7	:	:	

(<sup>1</sup>) Jährlich: arbeitsmäßig bereinigt.  
 Monatlich: saisonbereinigte Angaben.

(<sup>1</sup>) Annual: data adjusted by working days.  
 Monthly: seasonally adjusted data.

(<sup>1</sup>) Annuel: données corrigées des jours ouvrables.  
 Mensuel: données désaisonnalisées.



**PRODUKTION NACH AKTIVITÄTEN**  
**PRODUCTION BY ACTIVITY**  
**PRODUCTION PAR ACTIVITÉ**



	<b>0905</b>			<b>Papiergewerbe<sup>(1)</sup></b> 1995 = 100													<b>Manufacture of pulp, paper and paper products<sup>(1)</sup></b> 1995 = 100				<b>Industrie du papier et du carton<sup>(1)</sup></b> 1995 = 100			
	NACE Rev.1 21																							
	EU-15	EUR-11	B	DK	D	EL	E	F	IRL	I	L	NL	A	P	FIN	S	UK	US	JP					
1996	97.9	98.2	103.5	93.4	99.4	95.0	99.2	99.0	96.7	96.6	:	97.9	96.1	97.9	95.5	98.0	:	:	:					
1997	103.3	104.7	113.9	98.4	101.8	90.4	108.0	105.0	99.5	102.7	:	106.0	102.4	99.4	109.6	106.6	:	:	:					
1998	104.1	106.5	121.4	94.9	102.3	87.4	114.6	104.9	104.2	104.2	:	107.1	106.4	92.3	113.0	107.2	:	:	:					
1999	106.6	109.8	131.1	94.6	103.5	:	118.6	108.7	:	109.3	:	105.7	:	98.7	116.9	110.3	:	:	:					
1998 Oct	102.9	105.9	118.7	92.9	101.7	78.3	116.1	104.0	104.5	106.5	:	106.9	102.9	92.1	111.7	106.8	86.5	:	:					
Nov	102.5	105.4	120.1	93.8	101.6	79.4	117.1	104.5	105.7	104.0	:	105.3	102.5	99.1	110.3	105.9	87.1	:	:					
Dec	101.5	104.2	122.8	91.7	100.2	77.4	114.3	104.4	101.1	105.1	:	104.9	103.8	92.8	102.8	105.3	85.3	:	:					
1999 Jan	103.3	106.3	123.4	92.7	99.9	79.0	115.6	106.3	101.3	107.7	:	104.4	104.2	99.8	113.2	106.4	86.8	:	:					
Feb	103.4	106.9	123.4	90.6	100.3	78.6	118.4	106.1	102.4	109.1	:	101.7	103.7	95.2	111.9	105.0	86.6	:	:					
Mar	104.5	107.7	126.2	91.7	101.6	88.0	117.3	105.4	103.1	109.0	:	108.0	109.5	93.9	112.2	107.5	87.6	:	:					
Apr	103.8	106.4	127.3	92.8	100.9	68.6	120.3	103.9	98.5	107.2	:	105.9	105.9	94.8	112.7	107.8	87.6	:	:					
May	105.7	108.6	127.6	96.9	101.9	80.6	118.7	106.5	99.7	108.3	:	104.2	107.5	97.6	115.9	109.5	87.5	:	:					
Jun	105.5	108.8	129.1	92.7	104.9	81.6	120.1	108.7	100.9	108.2	:	105.6	111.0	98.5	112.4	108.4	87.7	:	:					
Jul	107.1	109.8	134.8	99.5	102.7	82.5	115.7	108.6	:	109.4	:	106.6	113.0	97.6	114.1	111.0	88.5	:	:					
Aug	108.0	111.2	133.4	95.7	104.2	78.1	118.9	108.6	:	113.1	:	106.9	108.5	95.6	116.9	110.1	89.4	:	:					
Sep	108.5	112.0	133.6	94.9	105.2	77.1	116.5	113.3	:	109.5	:	108.4	119.5	101.6	120.5	111.4	88.9	:	:					
Oct	108.0	111.4	137.3	95.5	105.1	81.2	118.7	111.5	:	109.2	:	106.6	111.9	103.6	121.3	114.2	88.7	:	:					
Nov	110.5	114.4	142.1	95.9	107.6	85.1	121.0	111.6	:	111.8	:	104.0	114.4	106.1	124.2	115.7	89.0	:	:					
Dec	110.9	114.4	139.0	96.7	110.8	:	122.1	113.4	:	108.5	:	106.7	:	:	128.4	116.5	89.0	:	:					

	<b>0906</b>			<b>Chemische Industrie<sup>(1)</sup></b> 1995 = 100													<b>Manufacture of chemicals and chemical products<sup>(1)</sup></b> 1995 = 100				<b>Industrie chimique<sup>(1)</sup></b> 1995 = 100			
	NACE Rev.1 24																							
	EU-15	EUR-11	B	DK	D	EL	E	F	IRL	I	L	NL	A	P	FIN	S	UK	US	JP					
1996	102.7	102.9	104.0	104.2	104.9	107.6	99.7	102.4	118.6	100.7	112.1	96.3	102.7	103.0	103.3	107.3	:	:	101.1					
1997	109.0	109.9	116.2	114.1	110.9	111.6	106.7	109.1	156.4	105.1	132.4	101.4	102.8	106.9	109.6	113.4	:	:	:					
1998	111.7	112.7	116.8	121.1	111.4	120.9	110.6	113.1	202.3	104.9	180.7	101.8	114.6	110.8	112.3	117.5	:	:	:					
1999	115.6	116.5	123.1	141.1	115.4	:	115.2	116.7	:	104.8	:	105.4	:	:	117.0	121.4	:	:	:					
1998 Oct	111.3	112.6	116.3	129.3	111.1	119.4	111.9	109.7	223.6	106.0	196.8	100.5	112.1	108.6	106.1	117.8	103.5	106.3	:					
Nov	110.4	111.5	117.6	120.5	109.8	119.7	112.5	112.7	206.6	104.5	192.8	101.1	111.6	106.1	108.3	117.3	102.8	107.3	:					
Dec	110.1	110.5	116.4	121.2	108.9	121.0	109.1	113.9	207.2	102.0	184.7	94.0	114.6	117.1	109.7	117.8	102.8	:	:					
1999 Jan	111.2	112.2	117.4	130.9	112.1	119.9	112.4	112.9	208.1	101.6	174.4	100.8	106.4	111.0	113.2	120.0	102.1	:	:					
Feb	111.5	112.6	117.5	134.6	111.9	121.9	108.6	110.7	230.2	102.4	147.4	102.0	113.7	108.8	112.9	120.7	102.4	:	:					
Mar	115.0	116.0	117.8	138.0	116.2	122.1	115.1	115.9	200.0	105.3	158.1	103.4	112.8	108.2	114.6	123.9	104.2	:	:					
Apr	113.2	114.4	120.4	137.2	112.5	125.9	114.4	115.4	207.4	104.1	150.3	101.5	115.6	106.7	118.0	118.9	103.7	:	:					
May	113.8	115.1	123.4	138.7	114.5	123.6	115.1	114.4	197.8	104.6	137.0	103.9	118.2	108.0	118.1	120.7	104.0	:	:					
Jun	114.6	115.6	122.6	139.1	114.2	121.6	112.4	116.3	216.9	103.8	160.1	105.7	118.3	111.9	115.9	119.7	105.0	:	:					
Jul	116.3	117.3	123.8	147.4	116.3	123.3	116.5	117.6	:	106.4	145.5	105.2	123.5	107.0	116.2	120.9	106.8	:	:					
Aug	117.3	118.2	125.1	149.8	117.6	121.9	118.2	117.6	:	105.7	169.7	106.8	127.4	:	115.0	114.8	108.2	:	:					
Sep	118.1	118.9	126.7	146.6	119.3	117.2	116.2	116.3	:	106.5	157.7	107.7	128.9	:	121.3	124.2	108.8	:	:					
Oct	117.9	118.0	126.3	142.9	116.0	123.8	118.2	118.2	:	106.8	139.0	109.9	129.4	:	122.8	129.6	111.7	:	:					
Nov	120.2	120.5	129.1	146.4	117.2	125.3	120.6	124.3	:	107.9	145.5	111.8	143.5	:	117.6	132.1	112.6	:	:					
Dec	118.8	120.2	126.9	144.0	120.1	:	118.8	122.3	:	103.4	:	105.7	:	:	117.8	111.6	110.0	:	:					

<sup>(1)</sup> Jährlich: arbeitstäglich bereinigt.  
 Monatlich: saisonbereinigte Angaben.

<sup>(1)</sup> Annual: data adjusted by working days.  
 Monthly: seasonally adjusted data.

<sup>(1)</sup> Annual: données corrigées des jours ouvrables.  
 Mensuel: données désaisonnalisées.

**PRODUKTION NACH AKTIVITÄTEN**  
**PRODUCTION BY ACTIVITY**  
**PRODUCTION PAR ACTIVITÉ**



0907	Herstellung von Gummi- und Kunststoffwaren <sup>(1)</sup> 1995 = 100										Manufacture of rubber and plastic products <sup>(1)</sup> 1995 = 100					Industrie du caoutchouc et des plastiques <sup>(1)</sup> 1995 = 100				
	NACE Rev.1 25																			
	EU-15	EUR-11	B	DK	D	EL	E	F	IRL	I	L	NL	A	P	FIN	S	UK	US	JP	
1996	99.2	99.4	102.2	100.0	99.2	106.0	102.0	100.1	:	94.5	100.3	101.5	99.6	117.1	101.2	98.6	:	:	:	
1997	104.3	105.2	111.9	108.1	104.6	106.2	109.3	103.2	:	103.7	106.7	103.9	103.1	131.5	108.2	106.5	:	:	:	
1998	108.9	110.2	116.5	111.5	109.2	117.3	119.7	109.5	:	105.0	115.2	107.3	111.2	136.9	115.7	107.8	:	:	:	
1999	111.5	113.5	121.7	114.9	110.0	:	132.8	114.0	:	106.1	:	109.8	:	:	119.7	102.5	:	:	:	
1998 Oct	109.1	110.4	115.6	115.2	109.5	115.2	121.2	110.5	:	107.3	120.2	108.6	110.3	144.7	113.8	102.9	102.2	:	:	
Nov	109.1	110.6	115.7	111.0	110.4	122.8	124.5	112.4	:	103.1	117.9	104.7	110.3	141.0	112.6	102.7	101.4	:	:	
Dec	108.0	109.3	115.4	104.3	109.6	115.9	120.7	109.0	:	100.2	112.1	99.1	110.7	137.4	109.5	102.7	101.0	:	:	
1999 Jan	109.7	111.2	118.1	109.1	110.2	118.6	123.8	110.9	:	102.6	113.9	106.6	111.2	149.8	113.9	104.2	100.8	:	:	
Feb	108.8	110.4	117.4	110.7	108.1	125.6	125.1	109.1	:	104.0	110.2	106.7	110.0	:	117.4	105.3	99.6	:	:	
Mar	109.7	111.5	117.9	112.0	107.9	120.4	128.4	110.2	:	102.4	115.7	104.7	113.3	149.8	114.8	103.8	99.1	:	:	
Apr	109.2	110.9	118.9	112.8	111.3	125.8	125.9	110.5	:	103.6	116.7	106.9	112.5	150.9	114.9	106.0	99.7	:	:	
May	111.5	113.2	121.7	118.9	109.5	126.4	133.1	115.1	:	105.8	120.3	110.2	114.2	155.5	118.9	105.5	101.4	:	:	
Jun	111.1	113.3	119.5	111.6	110.3	127.8	133.0	114.6	:	104.4	117.0	106.8	114.2	161.1	117.7	103.7	101.1	:	:	
Jul	112.0	114.0	124.0	123.3	109.3	129.8	132.8	114.7	:	106.2	120.1	113.6	117.7	160.4	120.2	103.9	102.0	:	:	
Aug	112.4	114.2	121.0	110.8	113.1	129.8	160.3	114.7	:	109.6	132.0	114.8	117.2	157.1	119.9	103.4	102.3	:	:	
Sep	112.9	115.4	122.2	115.2	112.3	130.9	134.5	116.3	:	107.5	124.7	114.3	115.9	159.1	122.8	100.4	101.8	:	:	
Oct	112.9	115.5	125.4	116.1	110.2	133.0	135.9	118.5	:	108.0	123.3	114.7	119.5	163.9	120.6	98.9	100.8	:	:	
Nov	114.2	116.7	127.4	118.0	111.2	133.6	138.1	121.0	:	110.3	120.8	111.8	120.8	161.8	128.9	99.8	100.2	:	:	
Dec	113.2	115.5	125.2	119.9	111.2	:	138.2	114.9	:	110.0	:	106.0	:	:	126.8	95.3	99.0	:	:	

0908	Metallerzeugung und -bearbeitung <sup>(1)</sup> 1995 = 100										Manufacture of basic metals <sup>(1)</sup> 1995 = 100					Métallurgie <sup>(1)</sup> 1995 = 100				
	NACE Rev.1 27																			
	EU-15	EUR-11	B	DK	D	EL	E	F	IRL	I	L	NL	A	P	FIN	S	UK	US	JP	
1996	97.8	97.1	99.4	94.0	94.7	96.8	97.2	97.8	107.0	98.9	93.7	97.6	95.8	102.0	105.8	102.1	:	:	100.0	
1997	104.0	104.1	99.9	104.9	103.8	107.8	103.7	106.1	:	101.5	102.8	102.4	111.2	114.0	112.5	106.6	:	:	:	
1998	105.0	105.8	103.1	102.7	104.7	112.3	108.5	108.9	:	100.4	104.6	102.5	114.6	120.4	120.1	106.2	:	:	:	
1999	101.9	102.8	101.1	101.0	100.3	:	109.5	107.0	:	92.6	:	101.9	:	134.4	124.8	103.7	:	:	:	
1998 Oct	102.8	103.4	102.4	94.6	102.3	108.0	105.9	107.2	:	94.7	105.3	97.6	115.4	126.4	115.2	105.1	97.6	99.1	89.6	
Nov	100.5	102.0	101.5	96.1	100.6	108.1	106.3	104.0	:	93.3	107.6	97.1	114.4	123.7	118.1	96.4	94.8	95.3	89.1	
Dec	94.1	95.1	82.5	86.6	98.1	109.6	103.1	106.5	:	87.0	97.2	87.6	103.8	119.4	119.9	82.4	90.2	104.1	89.4	
1999 Jan	98.9	99.1	102.9	97.3	98.2	105.6	105.5	106.3	:	95.9	103.5	99.7	107.6	128.4	119.6	98.5	93.4	100.8	90.0	
Feb	100.2	100.8	101.6	94.8	99.3	101.2	107.5	104.9	:	90.4	108.0	99.9	111.7	130.5	122.6	110.0	94.2	96.0	90.2	
Mar	100.1	100.8	100.1	95.2	100.1	103.0	104.9	104.2	:	86.2	112.2	104.4	113.1	132.8	120.9	99.1	96.2	106.0	88.5	
Apr	100.3	100.5	102.7	94.4	99.2	103.1	103.5	104.5	:	87.0	108.8	98.5	111.8	153.4	121.0	98.9	95.6	92.9	86.5	
May	101.0	101.6	103.2	100.7	98.7	106.4	106.9	105.9	:	90.4	108.0	101.3	112.0	128.0	125.8	100.7	94.2	100.1	86.1	
Jun	101.3	102.1	100.5	94.3	99.8	107.5	107.8	106.5	:	92.5	113.0	94.5	112.8	120.6	119.9	106.7	94.3	97.4	89.2	
Jul	103.2	104.5	105.5	108.0	97.4	110.2	112.0	107.8	:	95.7	127.9	98.2	114.9	133.9	125.0	109.7	94.4	101.0	91.4	
Aug	102.9	105.7	101.6	103.5	102.3	116.1	114.8	107.8	:	96.0	110.2	101.1	114.5	132.9	128.4	98.2	94.0	99.3	95.1	
Sep	101.8	102.6	99.7	104.6	101.3	107.2	106.4	104.9	:	92.1	120.8	103.3	117.5	141.6	129.3	103.4	94.8	105.4	94.8	
Oct	103.5	104.6	101.7	104.3	98.9	107.8	114.2	108.9	:	99.1	124.9	106.4	116.9	140.9	127.6	103.8	94.8	96.6	:	
Nov	105.1	106.5	102.5	104.9	100.8	112.3	116.8	111.7	:	96.2	120.4	109.5	122.5	134.2	127.4	108.1	94.7	96.6	:	
Dec	104.8	106.7	97.4	109.8	105.2	:	119.7	113.6	:	94.7	:	105.9	:	:	131.4	106.6	96.1	93.7	:	

(1) Jährlich: arbeitstäglich bereinigt.  
 Monatlich: saisonbereinigte Angaben.

(1) Annual: data adjusted by working days.  
 Monthly: seasonally adjusted data.

(1) Annuel: données corrigées des jours ouvrables.  
 Mensuel: données désaisonnalisées.

**PRODUKTION NACH AKTIVITÄTEN**  
**PRODUCTION BY ACTIVITY**  
**PRODUCTION PAR ACTIVITÉ**



	NACE Rev1. 271																		
	EU-15	EUR-11	B	DK	D	EL	E	F	IRL	I	L	NL	A	P	FIN	S	UK	US	JP
<b>0909</b>	Erzeugung von Roheisen, Stahl und Ferrolegierungen (EGKS) <sup>(1)</sup> 1995 = 100									Manufacture of basic iron and steel (ECSC) <sup>(1)</sup> 1995 = 100					Sidérurgie (CECA) <sup>(1)</sup> 1995 = 100				
1996	95.3	:	94.5	:	95.5	:	90.6	97.4	:	89.2	99.3	:	:	91.5	:	:	:	:	:
1997	102.6	:	90.7	:	106.4	:	97.5	109.0	:	94.1	106.9	:	:	110.1	:	:	:	:	:
1998	102.9	:	97.4	:	105.4	:	104.0	110.2	:	94.4	107.3	:	:	105.4	:	:	:	:	:
1999	101.0	:	91.2	:	101.3	:	108.8	110.9	:	91.7	:	:	:	:	:	:	:	:	:
1998 Oct	100.8	:	97.1	:	100.7	:	105.1	112.0	:	88.7	107.9	:	:	107.9	:	:	:	95.6	:
Nov	98.5	:	91.2	:	100.7	:	103.7	105.6	:	90.6	108.2	:	:	107.0	:	:	:	92.6	:
Dec	86.6	:	81.9	:	94.7	:	99.7	105.7	:	84.9	95.9	:	:	95.2	:	:	:	82.0	:
1999 Jan	99.9	:	94.2	:	96.3	:	104.2	109.3	:	95.3	:	:	:	:	:	:	:	89.2	:
Feb	99.1	:	91.8	:	97.7	:	105.7	107.9	:	88.0	:	:	:	:	:	:	:	92.2	:
Mar	97.8	:	89.1	:	99.4	:	98.1	105.2	:	84.0	:	:	:	:	:	:	:	96.5	:
Apr	99.5	:	93.2	:	99.2	:	100.8	107.3	:	87.1	:	:	:	:	:	:	:	94.6	:
May	100.0	:	92.9	:	98.9	:	103.6	109.1	:	92.8	:	:	:	:	:	:	:	92.4	:
Jun	101.0	:	91.3	:	102.6	:	108.9	109.0	:	93.8	:	:	:	:	:	:	:	91.4	:
Jul	103.3	:	94.4	:	101.2	:	114.8	112.8	:	95.5	:	:	:	:	:	:	:	93.0	:
Aug	103.9	:	92.6	:	103.4	:	115.7	112.8	:	87.3	:	:	:	:	:	:	:	93.2	:
Sep	100.0	:	84.6	:	106.0	:	93.7	109.3	:	87.0	:	:	:	:	:	:	:	95.2	:
Oct	103.1	:	90.5	:	100.6	:	118.1	112.4	:	98.7	:	:	:	:	:	:	:	94.8	:
Nov	103.3	:	93.7	:	100.2	:	118.1	115.9	:	95.3	:	:	:	:	:	:	:	94.5	:
Dec	102.1	:	78.7	:	110.8	:	122.9	117.1	:	97.9	:	:	:	:	:	:	:	96.6	:

	NACE Rev1. 29																		
	EU-15	EUR-11	B	DK	D	EL	E	F	IRL	I	L	NL	A	P	FIN	S	UK	US	JP
<b>0910</b>	Maschinenbau <sup>(1)</sup> 1995 = 100									Manufacture of machinery and equipment <sup>(1)</sup> 1995 = 100					Fabrication de machines et équipements <sup>(1)</sup> 1995 = 100				
1996	99.7	101.2	100.1	98.3	100.6	110.1	101.4	100.5	103.2	101.6	123.4	:	103.8	100.4	104.7	96.5	:	:	:
1997	102.8	105.0	104.0	104.0	104.7	116.5	108.7	104.6	:	103.0	107.3	:	106.4	102.1	111.3	97.1	:	:	:
1998	105.9	108.7	107.6	105.3	109.5	117.9	116.0	107.3	:	102.7	123.8	:	120.0	103.4	111.1	97.1	:	:	:
1999	103.6	106.8	98.9	99.7	106.5	:	118.7	107.6	:	101.1	:	:	:	:	108.8	95.2	:	:	:
1998 Oct	104.8	107.7	103.1	108.3	108.1	118.8	116.2	106.4	:	101.5	114.7	:	128.4	103.6	108.3	96.3	94.4	:	:
Nov	104.6	107.3	100.7	105.9	110.0	110.5	120.1	106.4	:	101.8	120.3	:	116.5	101.5	106.0	92.3	94.0	:	:
Dec	103.9	107.1	102.7	99.1	109.7	120.5	117.0	105.4	:	94.3	124.4	:	115.0	101.1	111.3	88.0	93.7	:	:
1999 Jan	104.4	107.7	104.1	101.5	108.7	111.3	115.9	106.4	:	102.2	108.4	:	117.5	107.0	112.3	92.2	90.4	:	:
Feb	103.4	106.7	101.8	100.2	106.9	113.3	118.6	107.1	:	100.0	124.2	:	124.7	103.4	108.6	90.6	89.9	:	:
Mar	103.7	106.7	103.8	104.5	106.2	118.3	123.3	107.7	:	99.2	129.7	:	121.0	102.3	105.6	99.3	90.6	:	:
Apr	103.6	106.7	99.1	102.1	107.5	137.0	116.0	106.4	:	99.5	147.4	:	122.5	103.2	111.5	93.1	90.5	:	:
May	103.3	106.4	98.2	102.4	108.0	123.9	119.9	107.5	:	99.1	154.8	:	123.5	:	109.8	93.8	90.3	:	:
Jun	103.1	106.4	98.2	99.8	108.1	123.0	116.0	108.3	:	100.2	129.4	:	124.3	104.0	108.7	93.3	89.0	:	:
Jul	103.6	106.9	99.5	97.2	104.8	124.7	117.1	107.2	:	102.1	133.0	:	121.5	106.1	111.0	104.1	90.5	:	:
Aug	103.9	107.4	95.6	95.8	109.1	116.7	120.7	107.2	:	107.5	174.3	:	123.6	103.4	103.1	89.5	90.4	:	:
Sep	104.0	107.4	98.7	97.5	107.5	127.3	121.0	107.2	:	103.0	167.3	:	125.1	104.7	108.0	98.7	89.7	:	:
Oct	103.5	106.9	97.3	95.9	106.4	122.9	117.9	107.5	:	102.4	182.7	:	120.3	108.7	109.5	100.3	89.4	:	:
Nov	103.0	106.3	97.4	98.8	104.0	117.7	119.6	108.8	:	103.6	167.4	:	130.7	105.5	107.3	96.6	89.5	:	:
Dec	103.2	106.4	94.4	100.1	103.6	:	118.1	111.2	:	103.0	:	:	:	:	110.0	90.0	90.5	:	:

<sup>(1)</sup> Jährlich: arbeitstäglich bereinigt.  
Monatlich: saisonbereinigte Angaben.

<sup>(1)</sup> Annual: data adjusted by working days.  
Monthly: seasonally adjusted data.

<sup>(1)</sup> Annuel: données corrigées des jours ouvrables.  
Mensuel: données désaisonnalisées.

**PRODUKTION NACH AKTIVITÄTEN**  
**PRODUCTION BY ACTIVITY**  
**PRODUCTION PAR ACTIVITÉ**



<b>0911</b>		Herstellung von Geräten der Elektrizitätserzeugung, -verteilung u. ä. <sup>(1)</sup> -1995 = 100										Manufacture of electrical machinery and apparatus <sup>(1)</sup> 1995 = 100					Fabrication de machines et appareils électriques <sup>(1)</sup> 1995 = 100				
NACE Rev.1 31																					
	EU-15	EUR-11	B	DK	D	EL	E	F	IRL	I	L	NL	A	P	FIN	S	UK	US	JP		
1996	99.8	99.3	:	106.1	100.4	106.3	100.6	97.1	:	88.2	95.0	111.6	107.4	103.4	108.0	98.3	:	:	:		
1997	104.3	104.6	:	118.6	106.2	122.5	112.9	97.6	:	93.2	114.8	113.1	121.2	109.1	116.1	103.8	:	:	:		
1998	110.3	111.6	:	120.7	112.2	130.4	124.3	102.7	:	95.5	94.9	117.2	171.0	116.3	124.5	110.6	:	:	:		
1999	112.5	113.4	:	136.7	113.0	:	129.9	102.7	:	93.9	:	113.0	:	:	125.0	117.1	:	:	:		
1998 Oct	110.2	112.1	:	124.8	114.5	129.4	126.5	101.8	:	93.1	79.9	116.0	172.5	116.2	119.2	111.8	94.5	:	:		
Nov	110.2	111.6	:	137.1	113.8	143.5	130.4	104.4	:	93.5	74.0	112.3	170.4	120.1	117.5	116.4	96.2	:	:		
Dec	107.6	109.1	:	125.0	111.5	143.2	129.5	100.9	:	88.9	68.6	107.3	166.1	108.2	117.1	107.6	97.1	:	:		
1999 Jan	111.0	112.1	:	135.3	113.1	122.9	126.7	100.1	:	94.0	71.6	119.0	178.2	111.6	120.1	111.9	99.9	:	:		
Feb	109.1	110.1	:	137.0	113.3	132.9	126.2	97.7	:	92.1	66.6	109.7	167.3	115.5	119.4	114.7	100.4	:	:		
Mar	111.1	111.8	:	139.6	113.3	127.8	129.3	98.1	:	91.0	118.3	114.9	190.9	120.8	117.4	121.0	99.9	:	:		
Apr	109.7	111.0	:	119.9	112.6	131.7	123.5	100.5	:	92.5	60.0	110.5	205.7	118.3	119.2	114.2	97.6	:	:		
May	111.3	111.7	:	148.2	113.9	141.8	129.7	101.1	:	91.6	60.2	113.4	210.7	122.7	120.0	113.5	97.7	:	:		
Jun	113.1	114.6	:	146.3	115.3	133.2	134.6	103.3	:	93.0	60.3	118.7	210.4	:	125.1	112.5	96.3	:	:		
Jul	112.6	113.1	:	139.4	112.5	133.3	130.3	104.1	:	93.4	68.9	127.1	199.3	:	118.1	116.5	100.3	:	:		
Aug	114.1	115.1	:	131.9	114.4	148.4	128.0	104.1	:	93.4	60.7	115.9	248.8	126.5	126.7	113.8	100.3	:	:		
Sep	115.4	116.0	:	137.8	116.2	132.1	134.5	105.5	:	94.7	62.6	110.9	237.4	125.8	133.4	120.5	101.8	:	:		
Oct	112.6	113.8	:	139.4	109.6	129.9	130.2	105.6	:	96.2	74.5	115.3	257.0	127.1	130.4	126.2	100.3	:	:		
Nov	114.5	115.7	:	138.3	112.8	135.2	131.5	106.2	:	96.0	63.0	101.4	270.7	128.5	130.2	120.7	100.4	:	:		
Dec	115.8	116.9	:	133.7	114.5	:	134.1	108.0	:	98.6	:	99.4	:	:	138.9	120.4	106.9	:	:		

<b>0912</b>		Fahrzeugbau <sup>(1)(2)</sup> 1995 = 100										Manufacture of transport equipment <sup>(1)(2)</sup> 1995 = 100					Fabrication de matériels de transport <sup>(1)(2)</sup> 1995 = 100				
NACE Rev.1 35																					
	EU-15	EUR-11	B	DK	D	EL	E	F	IRL	I	L	NL	A	P	FIN	S	UK	US	JP		
1996	100.3	99.1	98.9	92.5	92.8	98.9	100.3	102.6	124.3	104.6	:	101.0	89.2	82.2	93.6	101.9	:	:	:		
1997	106.3	104.4	110.8	88.3	88.4	95.4	138.3	105.5	137.4	115.1	:	109.7	96.4	71.8	92.9	110.5	:	:	:		
1998	110.2	107.8	112.0	85.3	90.7	102.9	145.9	109.6	146.3	115.1	:	112.3	123.5	89.1	95.3	108.3	:	:	:		
1999	111.8	108.3	132.5	69.0	92.2	:	152.8	109.9	:	110.9	:	113.1	:	81.4	91.0	105.9	:	:	:		
1998 Oct	111.4	108.6	109.4	84.6	92.3	103.5	149.1	110.7	137.8	116.4	:	108.8	128.5	78.8	93.4	105.3	130.0	:	:		
Nov	110.4	109.3	119.5	79.2	95.9	106.4	152.8	108.7	139.7	115.1	:	112.2	126.9	88.1	89.7	104.3	130.9	:	:		
Dec	112.9	107.1	124.3	82.3	91.9	105.3	144.0	111.4	157.0	109.8	:	95.2	118.4	90.8	96.1	102.7	132.5	:	:		
1999 Jan	113.0	108.3	120.4	79.7	93.4	102.5	145.9	107.8	145.3	110.0	:	127.0	135.4	89.0	96.7	102.8	134.6	:	:		
Feb	109.9	105.6	126.5	77.2	89.5	104.6	155.6	104.1	142.8	107.2	:	118.4	137.8	89.4	92.1	103.6	135.1	:	:		
Mar	109.0	107.5	125.2	74.7	92.1	102.9	156.7	105.2	162.4	110.7	:	122.5	153.0	86.7	94.0	100.3	134.8	:	:		
Apr	111.5	108.0	128.2	68.5	92.9	107.0	154.2	108.0	152.5	113.6	:	114.4	130.9	84.1	91.3	104.0	134.0	:	:		
May	111.7	107.3	128.3	74.4	92.0	102.9	154.9	107.9	156.5	108.1	:	116.5	129.9	81.8	92.4	105.3	132.9	:	:		
Jun	111.1	108.6	139.2	66.3	94.2	101.5	149.0	110.6	137.0	110.5	:	112.1	127.7	83.3	93.0	107.7	131.7	:	:		
Jul	110.8	109.9	146.7	65.4	94.3	104.2	146.1	111.8	:	116.3	:	112.1	133.7	75.0	90.3	119.9	131.9	:	:		
Aug	113.0	108.1	137.3	66.7	92.3	99.2	156.7	111.8	:	112.5	:	97.6	127.3	81.4	87.0	97.3	132.3	:	:		
Sep	109.8	108.1	138.9	67.2	93.6	106.2	150.0	112.0	:	109.1	:	114.3	120.7	81.9	87.0	107.7	132.4	:	:		
Oct	112.4	108.4	130.8	62.7	92.2	107.7	146.4	112.2	:	111.1	:	110.1	106.2	74.4	90.2	108.4	131.7	:	:		
Nov	115.2	109.2	138.6	71.6	90.7	107.0	146.8	113.3	:	114.3	:	106.2	108.2	79.7	90.2	105.4	130.3	:	:		
Dec	113.9	110.8	130.7	51.2	91.6	:	171.2	113.8	:	110.2	:	107.4	:	:	87.1	107.2	128.1	:	:		

<sup>(1)</sup> Jährlich: arbeitstäglich bereinigt.  
 Monatlich: saisonbereinigte Angaben.

<sup>(1)</sup> Annual: data adjusted by working days.  
 Monthly: seasonally adjusted data.

<sup>(1)</sup> Annuel: données corrigées des jours ouvrables.  
 Mensuel: données désaisonnalisées.

<sup>(2)</sup> Ohne Pkw.

<sup>(2)</sup> Excluding cars.

<sup>(2)</sup> Automobiles exclues.

**PRODUKTION NACH AKTIVITÄTEN**  
**PRODUCTION BY ACTIVITY**  
**PRODUCTION PAR ACTIVITÉ**



	Energieversorgung <sup>(1)</sup> 1995 = 100				Electricity, gas, steam and hot water supply <sup>(1)</sup> 1995 = 100							Production et distribution d'électricité, de gaz et de chaleur <sup>(1)</sup> - 1995 = 100							
	NACE Rev.1 40																		
	EU-15	EUR-11	B	DK	D	EL	E	F	IRL	I	L	NL	A	P	FIN	S	UK	US	JP
1996	103.6	103.4	104.1	:	105.5	102.4	100.6	104.2	:	100.4	99.2	104.8	97.6	105.0	109.8	:	:	:	102.9
1997	104.3	104.1	106.2	:	104.7	104.2	107.0	102.2	:	103.5	98.2	106.1	100.4	101.9	109.7	:	:	:	:
1998	107.6	106.9	113.9	:	104.9	154.3	108.4	103.7	:	107.4	102.0	109.9	102.5	124.3	111.2	:	:	:	:
1999	110.3	109.0	113.0	:	103.9	:	115.1	105.9	:	111.4	:	111.2	:	144.3	110.3	:	:	:	:
1998 Oct	109.0	107.8	115.5	:	104.3	168.4	109.9	105.1	:	104.5	100.9	115.4	105.9	133.4	109.9	:	:	68.7	:
Nov	110.7	110.6	112.8	:	104.0	196.6	109.7	107.8	:	110.4	102.1	116.2	111.5	129.6	114.4	:	:	69.9	:
Dec	110.3	110.9	117.1	:	104.0	195.8	116.1	104.0	:	113.2	99.0	109.3	114.8	137.9	109.8	:	:	73.3	:
1999 Jan	105.4	104.7	111.3	:	103.4	187.9	112.8	99.2	:	108.1	95.9	103.3	76.8	134.8	110.8	:	:	82.3	:
Feb	110.9	110.8	114.2	:	106.4	192.0	112.3	105.3	:	109.6	101.6	112.0	89.8	141.9	111.2	:	:	89.9	:
Mar	108.9	108.5	113.5	:	103.4	183.5	110.1	104.2	:	110.6	98.4	110.8	99.0	143.3	109.7	:	:	92.8	:
Apr	107.5	106.0	114.0	:	104.1	181.4	107.5	104.9	:	106.5	97.2	109.5	:	146.7	108.1	:	:	93.0	:
May	109.0	107.1	112.3	:	104.4	179.8	112.7	103.4	:	107.4	98.2	110.0	:	151.7	108.3	:	:	91.7	:
Jun	111.5	108.6	112.9	:	104.8	195.8	114.1	105.8	:	110.4	96.3	113.1	:	150.6	106.4	:	:	89.5	:
Jul	114.1	110.8	113.5	:	104.1	206.7	115.5	109.8	:	112.5	80.9	116.6	:	149.3	106.4	:	:	86.0	:
Aug	114.2	109.8	111.3	:	101.7	210.8	116.2	109.8	:	119.3	99.9	113.7	:	142.6	108.8	:	:	84.2	:
Sep	111.2	108.4	110.4	:	101.8	210.8	120.4	107.5	:	112.3	100.6	112.8	:	138.5	111.6	:	:	83.4	:
Oct	111.5	109.8	111.4	:	103.1	210.2	119.5	107.3	:	111.0	108.1	113.3	:	138.8	112.7	:	:	86.0	:
Nov	113.1	113.1	114.2	:	104.3	206.6	121.4	108.1	:	113.0	107.6	112.3	:	149.3	111.4	:	:	87.3	:
Dec	111.0	111.9	110.7	:	102.9	:	119.9	106.7	:	117.0	:	110.4	:	:	114.5	:	:	88.2	:

<sup>(1)</sup> Jährlich: arbeitstäglich bereinigt.  
 Monatlich: saisonbereinigte Angaben.

<sup>(1)</sup> Annual: data adjusted by working days.  
 Monthly: seasonally adjusted data.

<sup>(1)</sup> Annual: données corrigées des jours ouvrables.  
 Mensuel: données désaisonnalisées.

**INDUSTRIELLER ERZEUGERPREISINDEX**  
**INDUSTRIAL PRODUCER PRICE INDEX**  
**INDICE DES PRIX À LA PRODUCTION INDUSTRIELLE**



1001	Industrie insgesamt (ohne Baugewerbe) 1995 = 100										Total industry (excluding construction) 1995 = 100				Ensemble de l'industrie sans bâtiment 1995 = 100				
	NACE Rev.1 C-E																		
	EU-15	EUR-11	B	DK	D	EL	E	F	IRL	I	L	NL	A	P	FIN	S	UK	US	JP
1995	100.0	100.0	100.0	100.0	100.0	100.0	100.0	100.0	100.0	100.0	100.0	100.0	:	100.0	100.0	100.0	100.0	100.0	100.0
1996	100.5	100.4	100.6	101.5	98.8	105.6	101.7	100.5	101.8	101.9	95.7	101.6	:	103.8	99.1	100.6	100.6	102.4	98.2
1997	101.4	101.4	102.3	103.3	99.9	110.4	102.7	100.7	101.9	103.2	98.5	104.3	:	106.1	100.4	101.7	100.3	102.3	98.9
1998	100.7	100.6	101.1	102.9	99.5	113.3	102.0	98.6	101.9	103.3	101.1	103.0	:	102.2	99.0	101.3	100.2	99.7	97.6
1998 Nov	99.7	99.4	99.2	102.0	98.5	113.6	101.2	97.1	101.3	102.6	98.5	101.5	:	99.8	97.0	100.1	100.4	99.1	96.7
1998 Dec	99.5	99.1	98.6	101.9	98.3	113.3	100.9	96.4	101.3	102.4	100.4	101.3	:	99.2	96.5	100.2	100.9	98.4	96.7
1999 Jan	99.3	98.8	98.2	102.3	97.8	113.7	100.9	96.4	101.3	102.2	99.7	100.9	:	97.0	96.0	100.2	100.8	98.5	96.5
1999 Feb	99.1	98.7	98.0	102.2	97.7	113.8	101.2	96.3	101.4	102.0	99.1	100.8	:	97.0	95.8	99.7	100.5	98.0	96.3
1999 Mar	99.3	99.0	98.4	102.2	97.7	114.3	101.4	97.3	101.3	101.9	98.0	101.3	:	97.9	96.0	99.8	100.2	98.3	96.1
1999 Apr	99.8	99.6	99.5	102.9	98.3	115.7	101.6	98.4	102.1	102.1	96.8	101.4	:	99.9	96.6	100.4	100.1	99.1	95.9
1999 May	99.9	99.7	99.8	103.4	98.3	115.8	101.9	98.4	102.3	102.1	97.3	101.6	:	102.2	97.0	100.6	100.0	100.0	95.9
1999 Jun	100.0	99.9	100.0	103.9	98.4	116.0	102.2	98.6	102.6	102.1	97.8	101.8	:	103.3	97.2	100.9	99.7	100.4	95.9
1999 Jul	100.7	100.6	100.9	104.4	98.7	117.7	102.8	100.0	102.9	102.8	98.2	102.7	:	103.8	98.1	101.6	99.8	100.8	96.0
1999 Aug	101.1	101.0	101.5	104.9	98.8	118.6	103.4	100.9	103.2	103.1	98.7	103.2	:	106.2	98.5	102.0	100.0	101.7	96.0
1999 Sep	101.6	101.6	101.8	105.6	98.9	119.0	104.1	101.9	103.5	103.8	99.2	103.6	:	108.0	98.9	102.0	100.4	102.6	96.1
1999 Oct	102.0	102.0	102.0	105.0	99.1	119.1	104.2	102.6	103.6	104.4	100.5	104.8	:	108.2	99.1	:	100.6	102.5	96.2
1999 Nov	102.6	102.5	103.0	105.8	99.2	119.9	104.3	103.9	103.9	104.9	101.0	105.3	:	109.2	99.9	:	101.9	102.9	96.2
1999 Dec	103.2	103.2	103.9	106.3	99.4	120.7	104.8	105.3	105.7	105.3	101.2	105.7	:	111.1	100.9	:	102.6	102.6	96.2
2000 Jan	103.8	103.7	:	:	99.8	:	105.5	105.8	:	106.1	:	108.0	:	:	101.4	:	102.7	:	:

1002	Be- und verarbeitendes Gewerbe 1995 = 100										Manufacturing 1995 = 100				Industrie manufacturière 1995 = 100				
	NACE Rev.1 D																		
	EU-15	EUR-11	B	DK	D	EL	E	F	IRL	I	L	NL	A	P	FIN	S	UK	US	JP
1995	100.0	100.0	100.0	100.0	100.0	100.0	100.0	100.0	100.0	100.0	100.0	100.0	:	100.0	100.0	100.0	100.0	100.0	100.0
1996	101.2	101.0	100.7	101.5	100.1	105.9	101.8	100.4	100.8	102.8	97.2	101.4	:	105.8	98.0	100.7	102.1	102.4	99.2
1997	101.7	101.6	102.6	103.3	100.8	111.0	103.0	100.6	:	102.5	95.4	103.2	:	109.0	99.2	101.7	101.5	102.3	:
1998	100.8	100.9	101.1	102.9	100.6	113.8	102.6	98.2	:	103.3	95.4	102.2	:	103.9	97.4	101.3	99.2	99.7	:
1998 Nov	99.9	100.1	99.1	102.0	100.0	114.0	101.7	97.0	:	102.6	95.4	101.1	:	101.3	95.5	100.1	98.2	99.1	:
1998 Dec	99.7	99.9	98.5	101.8	99.7	113.6	101.4	96.8	:	102.8	95.4	100.9	:	100.5	94.9	100.2	97.6	98.4	:
1999 Jan	99.4	99.5	98.2	102.3	99.5	113.9	101.5	95.6	:	102.9	95.4	101.0	:	99.4	94.4	100.3	97.4	98.5	:
1999 Feb	99.3	99.5	97.8	102.2	99.4	113.8	101.8	95.5	:	102.7	95.4	100.9	:	99.4	94.1	99.7	97.6	98.0	:
1999 Mar	99.6	99.7	98.5	102.1	99.5	114.3	102.0	96.4	:	102.5	95.4	101.4	:	100.5	94.3	99.8	97.8	98.3	:
1999 Apr	100.2	100.3	99.6	102.9	99.9	115.9	102.3	97.6	:	102.4	104.7	101.7	:	103.2	95.2	100.4	98.9	99.1	:
1999 May	100.3	100.3	100.1	103.3	99.8	116.1	102.7	97.7	:	102.0	104.7	101.9	:	105.3	95.7	100.6	98.9	100.0	:
1999 Jun	100.1	100.1	100.4	103.8	99.9	116.2	103.0	96.4	:	101.7	104.7	102.2	:	106.6	96.0	101.0	98.7	100.4	:
1999 Jul	101.1	101.1	101.6	104.3	100.4	118.2	103.6	99.2	:	101.8	104.7	103.1	:	107.4	97.2	101.7	99.8	100.8	:
1999 Aug	101.6	101.6	102.2	104.8	100.6	119.2	104.3	100.2	:	102.1	104.7	103.6	:	110.5	97.8	102.0	100.4	101.7	:
1999 Sep	102.1	102.0	102.8	105.5	100.9	119.6	104.8	101.1	:	102.1	104.7	104.0	:	112.8	98.3	102.0	101.2	102.6	:
1999 Oct	102.3	102.3	103.0	105.0	101.1	119.7	104.9	101.6	:	102.2	104.7	104.5	:	113.1	98.7	:	101.5	102.5	:
1999 Nov	102.9	102.8	104.2	105.8	101.3	120.6	105.1	103.0	:	102.4	104.7	105.0	:	115.4	99.8	:	102.1	102.9	:
1999 Dec	103.5	103.4	105.2	106.3	101.5	121.9	105.5	104.4	:	102.4	104.7	105.4	:	118.0	101.1	:	103.0	102.6	:
2000 Jan	103.9	103.8	:	:	101.9	:	106.2	104.8	:	102.8	:	106.1	:	:	101.7	:	103.3	:	:

**INDUSTRIELLER ERZEUGERPREISINDEX**  
**INDUSTRIAL PRODUCER PRICE INDEX**  
**INDICE DES PRIX À LA PRODUCTION INDUSTRIELLE**



	1003 Vorleistungsgüterindustrie 1995 = 100										Intermediate goods industry 1995 = 100					Industrie des biens intermédiaires 1995 = 100				
	EU-15	EUR-11	B	DK	D	EL	E	F	IRL	I	L	NL	A	P	FIN	S	UK	US	JP	
1995	100.0	100.0	100.0	100.0	100.0	100.0	100.0	100.0	100.0	100.0	100.0	100.0	:	100.0	100.0	100.0	100.0	:	:	
1996	99.1	98.9	100.1	101.9	96.6	104.4	99.5	99.0	106.1	100.6	93.4	102.3	:	103.4	99.4	100.7	99.7	:	:	
1997	99.9	100.1	101.6	102.9	98.1	108.0	100.5	99.0	:	102.1	95.3	106.2	:	105.7	101.0	101.1	98.0	:	:	
1998	97.7	97.9	100.1	102.2	96.6	109.3	98.4	95.0	:	100.6	97.7	102.4	:	99.8	119.3	97.4	95.4	:	:	
1998 Nov	95.9	96.0	97.5	101.1	94.8	108.9	96.7	92.7	:	98.9	94.2	100.0	:	96.9	:	95.1	94.4	:	:	
1998 Dec	95.4	95.4	95.9	100.7	94.3	107.8	96.1	91.7	:	98.5	93.6	99.0	:	95.6	:	94.6	94.4	:	:	
1999 Jan	94.8	94.7	95.2	101.2	93.5	108.5	95.5	91.4	:	98.0	93.6	98.2	:	92.5	:	94.0	94.2	:	:	
1999 Feb	94.5	94.5	94.8	101.4	93.3	108.2	95.3	91.2	:	97.6	92.0	97.8	:	92.4	:	93.5	93.7	:	:	
1999 Mar	94.8	94.8	95.8	102.1	93.4	109.0	95.5	92.2	:	97.5	91.2	99.3	:	93.4	:	93.7	93.2	:	:	
1999 Apr	95.6	95.8	97.6	103.1	94.5	111.0	96.1	93.5	:	97.7	89.9	100.2	:	96.3	:	95.3	93.2	:	:	
1999 May	95.7	95.9	98.0	103.3	94.6	111.2	96.7	93.2	:	97.8	91.0	100.7	:	99.5	:	95.7	93.1	:	:	
1999 Jun	95.9	96.2	98.4	103.9	94.7	111.6	97.2	93.4	:	98.1	90.7	101.0	:	100.6	:	96.3	92.8	:	:	
1999 Jul	97.0	97.3	101.0	105.0	95.2	113.9	98.4	95.3	:	99.2	90.6	103.6	:	101.4	:	97.1	93.4	:	:	
1999 Aug	97.7	98.1	101.8	106.2	95.4	115.5	99.6	96.4	:	99.8	91.1	104.9	:	104.7	:	98.9	93.8	:	:	
1999 Sep	98.4	98.9	102.2	107.2	95.6	116.4	100.6	97.5	:	101.1	91.2	105.8	:	107.2	:	98.9	94.3	:	:	
1999 Oct	99.1	99.6	102.5	106.5	95.9	116.9	101.1	98.8	:	102.0	91.9	108.2	:	107.7	:	100.1	94.7	:	:	
1999 Nov	100.1	100.5	104.3	108.6	96.2	117.9	101.7	100.4	:	103.0	92.4	109.5	:	109.1	:	100.5	96.0	:	:	
1999 Dec	101.0	101.4	105.8	109.2	96.7	119.2	102.6	102.1	:	103.8	93.1	110.2	:	111.7	:	102.4	96.9	:	:	
2000 Jan	101.9	102.4	:	:	97.3	:	103.7	103.2	:	105.0	:	114.0	:	:	:	:	97.2	:	:	

	1004 Investitionsgüterindustrie 1995 = 100										Capital goods industry 1995 = 100					Industries des biens d'investissement 1995 = 100				
	EU-15	EUR-11	B	DK	D	EL	E	F	IRL	I	L	NL	A	P	FIN	S	UK	US	JP	
1995	100.0	100.0	100.0	100.0	100.0	100.0	100.0	100.0	:	100.0	100.0	100.0	:	:	100.0	100.0	100.0	:	:	
1996	101.3	101.2	100.6	102.7	101.1	105.9	102.4	98.7	:	103.7	102.1	101.5	:	:	102.1	101.1	101.6	:	:	
1997	101.6	101.5	100.6	106.6	101.8	111.5	103.7	96.6	:	105.1	103.2	102.5	:	:	102.8	102.3	101.6	:	:	
1998	102.2	102.0	100.6	108.6	102.7	119.3	104.3	95.1	:	107.1	105.0	104.5	:	:	102.0	104.4	101.2	:	:	
1998 Nov	102.2	102.0	100.5	109.7	103.0	121.3	104.3	94.3	:	107.4	104.9	105.3	:	:	101.1	104.7	100.7	:	:	
1998 Dec	102.1	102.0	100.5	108.4	102.9	121.3	104.3	94.3	:	107.5	104.7	105.3	:	:	101.1	104.6	100.7	:	:	
1999 Jan	102.2	102.0	100.5	109.0	102.9	122.8	104.4	94.1	:	107.5	104.5	105.9	:	:	101.2	105.6	101.2	:	:	
1999 Feb	102.3	102.0	100.4	110.1	102.9	123.0	104.6	94.0	:	107.7	104.5	105.9	:	:	101.2	104.5	101.6	:	:	
1999 Mar	102.3	102.1	100.3	108.4	102.9	121.8	105.1	94.2	:	107.7	104.0	106.0	:	:	101.2	104.7	101.7	:	:	
1999 Apr	102.2	102.1	100.4	108.6	103.0	123.3	104.9	93.7	:	107.8	104.3	106.1	:	:	101.5	104.3	101.3	:	:	
1999 May	102.3	102.1	100.0	110.8	103.0	123.9	105.0	93.7	:	107.8	104.5	106.1	:	:	101.7	104.4	101.3	:	:	
1999 Jun	102.3	102.1	100.0	111.1	103.0	123.9	105.0	93.6	:	107.8	104.8	106.1	:	:	101.7	104.6	101.3	:	:	
1999 Jul	102.3	102.0	100.0	111.2	103.0	123.9	105.1	93.4	:	107.9	104.8	106.1	:	:	101.8	106.1	100.9	:	:	
1999 Aug	102.2	102.1	99.6	111.1	103.0	123.9	105.2	93.4	:	107.9	104.6	106.1	:	:	102.0	105.1	100.9	:	:	
1999 Sep	102.3	102.1	99.6	110.7	103.0	123.9	105.3	93.4	:	108.1	104.6	106.1	:	:	101.9	105.1	100.8	:	:	
1999 Oct	102.3	102.1	99.6	108.7	103.1	124.0	105.5	93.2	:	108.2	105.0	106.2	:	:	102.3	:	100.8	:	:	
1999 Nov	102.3	102.1	99.6	108.7	103.1	124.1	105.5	93.3	:	108.3	105.2	106.2	:	:	101.6	:	100.8	:	:	
1999 Dec	102.3	102.2	99.6	108.5	103.1	124.1	105.5	93.3	:	108.3	105.3	106.2	:	:	101.9	:	100.8	:	:	
2000 Jan	102.5	102.3	:	:	103.2	:	106.2	93.4	:	108.6	:	106.7	:	:	102.1	:	100.6	:	:	

**INDUSTRIELLER ERZEUGERPREISINDEX**  
**INDUSTRIAL PRODUCER PRICE INDEX**  
**INDICE DES PRIX À LA PRODUCTION INDUSTRIELLE**



1005		Gebrauchsgüterindustrie 1995 = 100										Durable consumer goods industry 1995 = 100				Industrie des biens de consommation durables 1995 = 100			
		EU-15	EUR-11	B	DK	D	EL	E	F	IRL	I	L	NL	A	P	FIN	S	UK	US
1995	:	:	:	100.0	100.0	100.0	100.0	100.0	:	:	100.0	100.0	:	:	100.0	100.0	100.0	:	:
1996	102.0	101.7	101.2	103.0	101.0	106.0	103.6	100.5	:	104.1	101.0	101.7	:	103.4	101.2	104.1	102.7	:	:
1997	102.2	101.9	102.9	104.5	101.4	110.3	104.7	99.3	:	105.1	101.1	102.9	:	105.7	103.8	105.5	102.8	:	:
1998	102.4	102.0	105.8	106.3	101.7	116.3	105.8	98.0	:	105.8	:	104.5	:	107.5	107.4	106.8	103.5	:	:
1998 Nov	102.4	101.9	:	107.1	101.9	118.4	106.4	97.3	:	106.1	:	104.6	:	108.3	106.7	103.4	:	:	:
Dec	102.4	101.9	:	107.0	101.8	118.4	106.4	97.4	:	105.9	:	104.6	:	108.3	107.1	103.3	:	:	:
1999 Jan	102.5	102.0	:	108.1	102.0	119.5	106.4	97.5	:	106.0	:	105.7	:	108.9	107.4	103.5	:	:	:
Feb	102.6	102.1	:	108.1	102.0	119.6	106.5	97.3	:	106.2	:	105.7	:	110.7	108.0	103.7	:	:	:
Mar	102.7	102.1	:	108.0	102.0	119.7	106.5	97.2	:	106.5	:	105.7	:	111.2	108.0	103.9	:	:	:
Apr	102.7	102.2	:	108.1	102.2	119.4	106.8	97.0	:	106.8	:	106.0	:	111.5	108.1	103.7	:	:	:
May	102.7	102.2	:	108.0	102.2	119.5	107.0	96.9	:	106.7	:	105.9	:	111.9	108.2	103.5	:	:	:
Jun	102.6	102.1	:	107.9	102.1	119.2	107.1	96.8	:	106.5	:	105.9	:	111.8	108.1	103.5	:	:	:
Jul	102.6	102.2	:	108.0	102.3	118.9	107.2	96.7	:	106.6	:	105.9	:	112.1	108.3	103.2	:	:	:
Aug	102.5	102.2	:	108.2	102.3	119.0	107.2	96.8	:	106.4	:	105.9	:	112.2	107.3	102.8	:	:	:
Sep	102.7	102.2	:	108.4	102.3	119.5	107.4	96.8	:	106.8	:	106.0	:	112.3	107.3	103.7	:	:	:
Oct	102.8	102.3	:	108.9	102.3	119.7	107.5	96.7	:	107.2	:	106.0	:	112.3	:	103.6	:	:	:
Nov	102.7	102.3	:	108.7	102.2	119.8	107.7	96.7	:	107.2	:	106.0	:	113.6	:	103.2	:	:	:
Dec	102.8	102.3	:	108.8	102.3	119.7	107.7	96.8	:	107.1	:	106.0	:	113.7	:	103.2	:	:	:
2000 Jan	103.0	102.7	:	:	102.7	:	107.8	97.1	:	107.4	:	107.1	:	113.4	:	103.0	:	:	:

1006		Verbrauchsgüterindustrie 1995 = 100										Non-durable consumer goods industry 1995 = 100				Industrie des biens de consommation non durables 1995 = 100			
		EU-15	EUR-11	B	DK	D	EL	E	F	IRL	I	L	NL	A	P	FIN	S	UK	US
1995	100.0	100.0	100.0	100.0	100.0	100.0	100.0	100.0	100.0	100.0	100.0	100.0	:	100.0	100.0	100.0	100.0	:	:
1996	102.0	101.7	101.2	100.5	100.9	107.4	104.2	100.5	101.6	102.7	100.5	102.3	:	104.6	100.8	100.2	103.5	:	:
1997	103.2	102.9	102.9	102.2	102.1	113.9	105.5	101.4	101.0	103.7	101.1	105.0	:	107.1	102.2	102.3	104.2	:	:
1998	103.8	103.5	105.8	101.0	102.5	118.5	105.9	101.6	101.9	105.3	100.5	103.6	:	108.0	102.3	103.0	104.9	:	:
1998 Nov	104.0	103.7	106.9	99.3	101.9	119.3	105.5	:	102.1	105.3	99.8	101.9	:	106.7	101.8	102.0	105.0	:	:
Dec	104.1	103.9	106.9	99.8	101.9	119.9	105.8	:	102.4	105.4	99.1	102.5	:	107.8	101.7	102.6	105.1	:	:
1999 Jan	104.2	104.0	107.0	100.1	101.7	120.0	106.8	:	102.5	105.6	99.2	102.1	:	107.8	101.6	102.7	104.9	:	:
Feb	104.4	104.2	107.3	99.3	101.6	120.6	107.8	:	102.6	105.6	99.6	102.5	:	108.0	101.5	102.2	105.4	:	:
Mar	104.4	104.1	107.4	99.1	101.4	120.8	108.0	:	102.8	105.5	100.1	102.3	:	108.4	101.6	102.4	105.6	:	:
Apr	104.4	104.1	108.0	99.9	101.3	121.6	107.9	:	103.1	105.4	100.5	102.1	:	108.4	101.6	103.0	105.7	:	:
May	104.4	104.1	108.1	100.0	101.3	121.4	107.9	:	103.3	105.2	100.2	102.0	:	108.8	101.6	103.0	105.8	:	:
Jun	104.6	104.3	108.5	100.6	101.5	121.4	108.3	:	103.5	105.1	100.4	102.5	:	109.8	101.7	103.5	105.6	:	:
Jul	104.7	104.3	108.4	100.9	101.5	122.6	108.4	:	103.5	105.3	101.2	102.5	:	109.7	102.0	103.8	105.8	:	:
Aug	104.8	104.4	108.5	100.8	101.5	122.6	108.6	:	103.4	105.5	100.2	102.8	:	109.7	102.0	103.9	105.8	:	:
Sep	104.9	104.6	108.8	101.7	101.4	122.1	109.2	:	103.4	105.7	101.5	102.9	:	109.8	102.3	103.9	105.8	:	:
Oct	104.8	104.5	109.0	101.6	101.6	121.9	108.4	:	103.3	105.8	101.8	102.7	:	109.2	102.0	:	105.6	:	:
Nov	104.7	104.4	109.3	101.6	101.4	122.4	107.9	:	103.3	105.9	102.2	102.7	:	109.2	102.5	:	105.5	:	:
Dec	104.8	104.5	109.2	102.4	101.4	122.6	108.0	:	104.8	105.9	101.4	103.0	:	109.7	102.7	:	105.5	:	:
2000 Jan	105.0	104.7	:	:	101.3	:	108.4	:	:	106.2	:	103.6	:	:	102.2	:	105.9	:	:



**INDUSTRIELLER ERZEUGERPREISINDEX**  
**INDUSTRIAL PRODUCER PRICE INDEX**  
**INDICE DES PRIX À LA PRODUCTION INDUSTRIELLE**



**1007**      Ernährungsgewerbe      Manufacture of food products      Industries alimentaires  
 1995 = 100      and beverages      1995 = 100

		NACE Rev.1 15																		
		EU-15	EUR-11	B	DK	D	EL	E	F	IRL	I	L	NL	A	P	FIN	S	UK	US	JP
1995		100.0	100.0	:	100.0	100.0	100.0	100.0	100.0	100.0	100.0	:	100.0	:	100.0	100.0	100.0	100.0	100.0	100.0
1996		102.1	102.0	103.3	101.4	101.0	109.2	105.2	100.6	100.7	102.8	:	102.3	:	105.3	99.3	100.2	103.2	108.0	100.0
1997		103.1	103.0	108.7	104.0	103.0	110.4	104.9	101.9	:	102.5	:	105.5	:	107.1	101.2	102.5	102.9	106.1	101.5
1998		102.5	102.6	98.1	101.0	102.6	112.5	103.4	101.6	:	103.3	:	102.9	:	106.2	100.6	100.7	102.4	102.7	:
1998	Nov	101.4	101.2	:	98.3	100.9	116.4	102.2	100.7	:	102.6	:	100.0	:	103.7	99.6	99.3	101.9	101.9	:
	Dec	101.6	101.5	:	98.6	100.9	117.4	102.7	100.7	:	102.8	:	101.0	:	104.8	99.5	99.8	102.0	101.7	:
1999	Jan	101.4	101.3	:	99.4	100.5	117.1	103.5	100.0	:	102.9	:	101.0	:	104.7	99.3	99.8	101.8	100.0	:
	Feb	101.5	101.4	:	98.4	100.2	117.8	104.7	100.0	:	102.7	:	101.0	:	104.7	98.8	99.0	102.3	101.3	:
	Mar	101.5	101.3	:	98.1	100.0	118.1	104.9	100.0	:	102.5	:	101.0	:	105.1	98.9	99.4	102.5	99.7	:
	Apr	101.5	101.3	:	98.9	99.9	118.9	104.7	100.4	:	102.4	:	100.0	:	105.0	98.9	99.8	102.5	99.8	:
	May	101.4	101.1	:	99.0	99.7	118.7	104.5	100.4	:	102.0	:	100.0	:	105.4	98.5	100.1	102.6	98.2	:
	Jun	101.5	101.3	:	99.9	99.9	119.4	105.1	100.4	:	101.7	:	100.0	:	106.4	98.6	100.2	102.3	99.7	:
	Jul	101.7	101.5	:	100.3	99.9	120.4	105.2	101.2	:	101.8	:	100.0	:	106.3	98.8	100.5	102.3	99.9	:
	Aug	101.8	101.6	:	100.2	99.8	120.5	105.4	101.2	:	102.1	:	101.0	:	106.4	98.9	100.3	102.1	98.6	:
	Sep	101.9	101.8	:	101.1	99.8	120.5	106.2	101.2	:	102.1	:	101.0	:	106.3	99.5	100.3	101.9	100.3	:
	Oct	101.5	101.4	:	100.8	99.7	120.1	105.0	100.9	:	102.2	:	100.0	:	105.6	99.0	:	101.5	101.2	:
	Nov	101.4	101.3	:	100.7	99.4	120.0	104.4	100.9	:	102.4	:	101.0	:	105.5	100.2	:	101.2	100.4	:
	Dec	101.4	101.3	:	101.4	99.2	120.0	104.4	100.9	:	102.4	:	101.0	:	106.0	100.4	:	101.1	100.1	:
2000	Jan	101.5	101.3	:	:	98.9	:	104.9	100.9	:	102.8	:	101.0	:	:	99.6	:	101.5	99.3	:

**1008**      Textilgewerbe      Manufacture of textiles      Industrie textile  
 1995 = 100      1995 = 100

		NACE Rev.1 17																		
		EU-15	EUR-11	B	DK	D	EL	E	F	IRL	I	L	NL	A	P	FIN	S	UK	US	JP
1995		100.0	100.0	:	100.0	100.0	100.0	100.0	:	100.0	100.0	:	100.0	:	100.0	100.0	100.0	100.0	100.0	:
1996		100.6	100.2	100.4	100.0	99.5	103.8	100.9	98.7	104.2	101.4	:	98.0	:	99.8	102.0	104.5	102.3	101.6	:
1997		101.3	100.8	100.9	100.3	100.2	106.6	101.3	99.4	:	101.7	:	99.4	:	100.4	102.3	106.6	104.1	101.8	:
1998		101.7	101.0	101.9	102.0	100.2	111.2	103.0	97.3	:	102.8	:	98.3	:	101.3	105.0	108.3	104.9	:	:
1998	Nov	101.1	100.4	:	102.2	99.7	112.3	103.1	95.8	:	102.3	:	98.0	:	101.0	105.4	108.7	104.6	101.1	:
	Dec	101.0	100.3	:	102.2	99.7	111.6	103.0	95.7	:	102.1	:	98.0	:	100.9	105.4	108.2	104.6	100.9	:
1999	Jan	100.9	100.2	:	101.6	99.4	111.6	102.7	96.2	:	101.9	:	98.0	:	100.6	105.4	105.8	104.6	100.5	:
	Feb	100.8	100.1	:	101.7	99.3	111.5	102.2	96.8	:	101.7	:	98.0	:	100.2	105.1	104.6	103.8	100.1	:
	Mar	100.7	100.1	:	101.4	99.2	110.3	102.1	96.9	:	101.6	:	98.0	:	100.0	104.4	105.4	103.6	100.4	:
	Apr	100.5	99.9	:	101.0	99.3	110.7	101.9	96.0	:	101.5	:	98.0	:	100.0	104.1	106.7	103.6	99.9	:
	May	100.5	99.9	:	100.9	99.2	110.9	102.1	96.2	:	101.4	:	98.0	:	100.0	104.1	105.7	103.7	99.9	:
	Jun	100.5	99.9	:	100.7	99.2	110.9	102.1	96.2	:	101.4	:	98.0	:	99.9	104.3	107.7	103.6	99.8	:
	Jul	100.4	99.7	:	100.8	99.2	111.1	101.9	95.4	:	101.5	:	98.0	:	99.9	104.2	108.9	103.5	99.6	:
	Aug	100.3	99.7	:	100.9	99.2	111.1	102.0	95.2	:	101.5	:	98.0	:	99.9	104.2	110.9	103.2	99.3	:
	Sep	100.5	99.9	:	101.1	99.1	111.3	102.1	95.3	:	102.1	:	98.0	:	99.8	104.3	110.9	103.2	99.5	:
	Oct	100.4	99.8	:	100.4	99.0	111.3	102.2	95.2	:	102.0	:	98.0	:	99.7	104.2	:	102.9	99.7	:
	Nov	100.5	99.9	:	100.5	99.0	111.3	102.1	95.3	:	102.1	:	98.0	:	99.7	104.2	:	103.0	:	:
	Dec	100.4	99.8	:	100.8	99.0	111.3	102.2	95.0	:	102.1	:	98.0	:	99.7	104.2	:	103.0	:	:
2000	Jan	100.6	100.0	:	:	99.0	:	102.1	95.4	:	102.3	:	98.0	:	:	104.2	:	103.3	:	:

**INDUSTRIELLER ERZEUGERPREISINDEX**  
**INDUSTRIAL PRODUCER PRICE INDEX**  
**INDICE DES PRIX À LA PRODUCTION INDUSTRIELLE**



<b>1009</b>		Bekleidungsindustrie 1995 = 100										Manufacture of wearing apparel 1995 = 100				Industrie de l'habillement et des fourrures 1995 = 100				
		NACE Rev.1 18																		
		EU-15	EUR-11	B	DK	D	EL	E	F	IRL	I	L	NL	A	P	FIN	S	UK	US	JP
1995		100.0	100.0	100.0	100.0	100.0	100.0	100.0	:	100.0	100.0	:	100.0	:	100.0	100.0	100.0	100.0	100.0	100.0
1996		101.8	101.5	100.3	99.9	100.4	107.0	101.4	:	103.4	103.4	:	98.9	:	102.1	100.2	103.9	103.3	100.7	99.6
1997		102.8	102.2	102.6	99.2	100.7	113.1	102.7	:	:	105.0	:	98.8	:	103.4	97.7	102.3	106.2	101.1	:
1998		103.9	103.2	104.9	100.7	101.5	118.0	103.2	:	:	106.8	:	102.2	:	103.9	98.1	101.4	:	:	:
1998	Nov	104.1	103.3	105.9	101.6	101.7	122.0	103.1	:	:	107.2	:	103.0	:	104.1	97.3	98.7	:	103.7	101.3
	Dec	104.1	103.3	105.6	101.0	101.7	122.0	102.9	:	:	107.3	:	103.0	:	104.1	97.3	103.2	:	103.6	101.3
1999	Jan	104.2	103.2	105.6	101.1	101.6	122.2	103.1	:	:	107.7	:	104.0	:	104.3	97.0	102.8	:	103.7	101.3
	Feb	104.4	103.4	105.6	101.1	101.7	122.2	103.6	:	:	108.2	:	104.0	:	104.4	97.0	102.7	:	103.8	101.3
	Mar	104.4	103.4	105.7	100.9	101.8	122.5	103.5	:	:	108.1	:	104.0	:	104.6	97.1	99.5	:	103.8	101.2
	Apr	104.4	103.3	105.6	102.0	101.7	122.5	103.3	:	:	108.1	:	104.0	:	104.5	97.1	105.4	:	103.9	101.1
	May	104.5	103.4	105.6	101.3	101.7	122.7	104.0	:	:	108.1	:	104.0	:	104.5	97.7	100.9	:	103.9	101.1
	Jun	104.5	103.4	105.5	100.8	101.6	123.0	104.0	:	:	108.0	:	104.0	:	104.7	97.7	99.9	:	103.8	101.1
	Jul	104.3	103.1	105.6	100.6	101.7	123.0	104.4	:	:	107.9	:	104.0	:	104.7	98.0	99.7	:	103.6	101.1
	Aug	104.4	103.2	105.9	102.6	101.8	123.0	104.5	:	:	108.0	:	104.0	:	104.7	97.9	104.9	:	103.6	101.1
	Sep	104.6	103.4	106.0	103.7	102.1	123.3	104.6	:	:	108.3	:	104.0	:	104.9	97.9	104.9	:	103.6	101.0
	Oct	104.6	103.4	106.2	103.4	102.0	122.9	104.7	:	:	108.3	:	105.0	:	104.8	97.9	:	:	104.1	101.0
	Nov	104.7	103.5	106.2	103.3	102.0	122.9	105.0	:	:	108.3	:	105.0	:	104.9	97.9	:	:	:	101.0
	Dec	104.7	103.5	106.1	103.4	101.9	122.9	105.2	:	:	108.3	:	105.0	:	104.9	97.9	:	:	:	:
2000	Jan	104.9	103.5	:	:	101.9	:	105.3	:	:	108.3	:	105.0	:	:	99.0	:	:	:	:

<b>1010</b>		Lederindustrie 1995 = 100										Tanning and dressing of leather 1995 = 100				Industrie du cuir et de la chaussure 1995 = 100				
		NACE Rev.1 19																		
		EU-15	EUR-11	B	DK	D	EL	E	F	IRL	I	L	NL	A	P	FIN	S	UK	US	JP
1995		100.0	100.0	:	100.0	100.0	100.0	100.0	:	:	100.0	:	100.0	:	:	100.0	100.0	100.0	:	:
1996		102.0	101.9	100.9	100.5	101.5	105.1	101.6	:	:	102.7	:	99.3	:	100.2	103.2	95.1	102.7	:	:
1997		103.7	103.7	102.2	102.1	102.4	108.9	103.7	104.1	:	104.4	:	101.8	:	103.1	97.3	104.7	103.3	:	:
1998		105.1	105.2	102.9	102.3	102.7	116.3	106.1	105.2	:	105.9	:	104.5	:	:	96.4	104.1	:	:	:
1998	Nov	105.3	105.4	:	102.9	102.6	120.1	106.4	105.6	:	106.1	:	105.0	:	:	98.9	99.8	:	:	:
	Dec	105.2	105.3	:	102.9	102.6	120.1	106.6	104.3	:	106.1	:	105.0	:	:	97.5	104.3	:	:	:
1999	Jan	105.5	105.6	:	102.9	102.7	121.0	106.7	104.3	:	106.4	:	105.0	:	:	96.8	99.3	:	:	:
	Feb	105.6	105.6	:	102.9	102.7	121.0	107.1	104.2	:	106.3	:	105.0	:	:	96.8	103.1	:	:	:
	Mar	105.6	105.6	:	102.9	102.8	120.6	107.5	103.7	:	106.2	:	104.0	:	:	97.0	102.1	:	:	:
	Apr	105.6	105.6	:	103.1	102.4	120.6	107.4	103.7	:	106.3	:	106.0	:	:	97.2	103.1	:	:	:
	May	105.5	105.5	:	103.1	102.4	120.6	107.1	103.6	:	106.3	:	106.0	:	:	97.2	94.2	:	:	:
	Jun	105.5	105.5	:	103.1	102.4	120.7	107.7	101.4	:	106.5	:	107.0	:	:	97.6	110.2	:	:	:
	Jul	105.6	105.5	:	102.8	102.4	120.7	107.9	101.5	:	106.5	:	106.0	:	:	98.2	127.4	:	:	:
	Aug	105.6	105.5	:	102.8	102.4	120.7	107.6	101.6	:	106.7	:	107.0	:	:	98.0	104.3	:	:	:
	Sep	105.7	105.6	:	102.8	102.4	122.2	107.6	102.2	:	106.7	:	107.0	:	:	98.2	104.3	:	:	:
	Oct	105.9	105.8	:	104.3	102.5	122.5	107.6	102.2	:	107.1	:	108.0	:	:	98.1	:	:	:	:
	Nov	105.9	105.9	:	104.8	102.6	122.6	107.5	102.2	:	107.2	:	108.0	:	:	98.1	:	:	:	:
	Dec	105.9	105.9	:	104.8	102.6	122.6	107.5	102.1	:	107.2	:	109.0	:	:	98.7	:	:	:	:
2000	Jan	106.2	106.1	:	:	102.8	:	108.0	101.7	:	107.3	:	110.0	:	:	97.0	:	:	:	:

**INDUSTRIELLER ERZEUGERPREISINDEX**  
**INDUSTRIAL PRODUCER PRICE INDEX**  
**INDICE DES PRIX À LA PRODUCTION INDUSTRIELLE**



	<b>1011</b>		Papiergewerbe 1995 = 100													Manufacture of pulp, paper and paper products 1995 = 100				Industrie du papier et du carton 1995 = 100			
	NACE Rev.1 21																						
	EU-15	EUR-11	B	DK	D	EL	E	F	IRL	I	L	NL	A	P	FIN	S	UK	US	JP				
1995	100.0	100.0	100.0	100.0	100.0	100.0	100.0	100.0	100.0	100.0	:	100.0	:	:	100.0	100.0	100.0	:	:				
1996	93.8	92.2	98.2	98.9	94.4	107.6	88.4	93.2	101.9	90.0	:	97.3	:	90.3	86.0	93.3	101.7	:	:				
1997	90.4	89.1	97.1	97.6	92.1	113.3	86.3	89.8	99.3	85.5	:	94.5	:	85.0	83.2	88.0	97.0	:	:				
1998	91.1	90.2	99.1	99.9	93.5	120.6	87.4	91.5	98.9	86.5	:	95.0	:	85.3	82.1	87.0	:	:	:				
1998 Nov	90.0	89.0	98.1	100.6	92.9	103.8	86.2	90.9	99.1	85.5	:	95.0	:	:	75.2	84.8	:	91.4	96.7				
Dec	89.7	88.6	97.6	100.5	92.5	103.6	85.8	90.5	99.0	84.8	:	95.0	:	:	75.4	84.4	:	91.0	96.5				
1999 Jan	89.6	88.3	96.9	99.8	92.2	103.8	84.9	89.9	99.0	84.8	:	96.0	:	:	75.5	84.4	:	90.7	96.4				
Feb	89.3	87.9	96.8	99.4	92.1	103.0	84.5	89.2	98.1	84.3	:	96.0	:	103.0	75.2	83.8	:	90.4	96.2				
Mar	89.1	87.7	96.8	98.9	91.8	102.9	84.4	88.9	97.3	84.2	:	96.0	:	:	74.9	83.3	:	90.9	95.6				
Apr	89.3	87.7	96.3	98.6	91.6	102.9	84.5	88.9	97.1	84.0	:	96.0	:	:	76.4	84.6	:	91.5	95.6				
May	89.6	88.1	96.1	98.5	91.5	102.6	85.1	89.1	96.9	84.2	:	96.0	:	:	78.9	85.2	:	91.9	95.8				
Jun	89.8	88.3	96.1	98.4	91.4	102.7	85.2	89.1	97.5	84.5	:	96.0	:	:	80.9	84.9	:	92.6	95.9				
Jul	90.1	88.5	96.1	98.8	91.6	102.4	85.3	89.0	97.5	84.9	:	96.0	:	:	82.6	85.5	:	93.1	95.9				
Aug	90.3	88.8	96.3	100.0	91.9	102.6	85.6	88.8	97.5	85.3	:	96.0	:	:	83.3	86.1	:	94.0	96.1				
Sep	91.3	89.9	96.5	101.5	92.8	103.0	86.3	90.0	98.7	86.9	:	98.0	:	:	83.8	86.1	:	94.6	96.0				
Oct	92.2	90.8	96.8	102.1	93.4	104.3	87.1	91.5	99.0	87.8	:	98.0	:	:	85.9	:	:	95.3	96.1				
Nov	92.9	91.6	97.8	102.6	93.9	104.1	87.5	91.9	99.0	88.9	:	99.0	:	:	88.6	:	:	:	96.5				
Dec	93.5	92.3	98.5	102.9	94.1	104.2	88.6	92.2	99.7	89.9	:	99.0	:	:	90.6	:	:	:	:				
2000 Jan	94.3	93.1	:	:	94.7	:	90.1	92.8	:	91.3	:	100.0	:	:	91.9	:	:	:	:				

	<b>1012</b>		Chemische Industrie 1995 = 100													Manufacture of chemicals and chemical products 1995 = 100				Industrie chimique 1995 = 100			
	NACE Rev.1 24																						
	EU-15	EUR-11	B	DK	D	EL	E	F	IRL	I	L	NL	A	P	FIN	S	UK	US	JP				
1995	100.0	100.0	100.0	100.0	100.0	100.0	100.0	:	100.0	100.0	100.0	100.0	:	100.0	100.0	100.0	100.0	100.0	100.0				
1996	98.4	97.9	98.1	100.6	96.6	104.4	98.2	98.6	102.9	98.1	99.4	97.6	:	98.7	98.1	121.4	98.9	98.7	98.3				
1997	99.2	99.1	98.6	99.6	97.6	107.4	100.1	98.9	101.8	100.1	99.4	101.3	:	101.1	100.8	113.3	97.3	98.7	100.0				
1998	97.7	97.7	98.0	99.7	97.0	110.9	96.9	97.5	100.2	98.6	95.8	99.0	:	101.1	97.7	114.3	:	:	99.5				
1998 Nov	96.5	96.4	96.9	98.4	95.6	106.6	94.5	96.5	100.3	97.7	93.3	97.0	:	100.4	94.1	115.2	:	103.3	98.0				
Dec	96.3	96.1	97.1	98.3	95.5	106.7	93.5	96.1	100.7	97.5	91.8	97.0	:	100.2	93.7	115.0	:	103.1	97.9				
1999 Jan	96.0	95.8	96.7	98.1	95.1	106.8	93.1	95.9	100.9	97.3	91.6	96.0	:	100.4	91.8	115.4	:	102.8	97.9				
Feb	95.7	95.4	96.5	98.0	94.7	106.7	92.9	95.6	101.1	96.8	91.6	95.0	:	100.3	90.9	115.3	:	102.7	97.7				
Mar	95.7	95.3	96.1	98.2	94.5	106.8	92.9	95.5	101.0	96.6	92.9	96.0	:	100.4	91.4	115.8	:	102.8	97.0				
Apr	95.9	95.6	96.3	98.2	94.8	106.8	94.0	95.6	101.1	96.4	93.7	97.0	:	100.5	91.5	115.6	:	103.0	96.5				
May	95.9	95.6	96.9	98.0	94.8	106.4	94.2	95.4	100.6	96.6	92.7	97.0	:	101.0	91.6	115.8	:	103.3	96.6				
Jun	96.1	95.8	97.1	98.2	94.7	106.7	94.9	95.5	100.5	96.9	92.9	98.0	:	101.0	91.8	115.4	:	103.9	96.7				
Jul	96.9	96.7	97.4	98.6	95.3	107.2	96.8	95.9	100.5	98.6	93.7	99.0	:	101.6	92.2	114.9	:	104.0	97.0				
Aug	97.3	97.2	97.5	97.9	95.3	107.3	98.3	96.4	100.4	99.3	89.4	99.0	:	101.9	91.8	115.7	:	104.4	97.3				
Sep	97.6	97.5	97.6	97.8	95.5	107.6	98.8	96.6	100.7	99.9	90.3	100.0	:	102.2	91.7	115.7	:	104.8	97.7				
Oct	98.8	98.9	98.5	97.3	96.6	107.7	100.2	97.5	101.4	102.2	90.0	102.0	:	102.8	96.6	:	:	105.9	98.9				
Nov	99.3	99.4	98.8	97.5	97.0	108.1	100.5	97.9	101.3	102.7	90.7	103.0	:	103.6	99.7	:	:	:	99.2				
Dec	99.4	99.6	98.7	97.5	97.2	108.2	101.0	97.9	101.3	102.9	88.2	103.0	:	104.1	100.3	:	:	:	99.4				
2000 Jan	100.3	100.4	:	:	97.6	:	102.2	98.7	:	104.0	:	104.0	:	:	101.1	:	:	:	99.4				

**INDUSTRIELLER ERZEUGERPREISINDEX**  
**INDUSTRIAL PRODUCER PRICE INDEX**  
**INDICE DES PRIX À LA PRODUCTION INDUSTRIELLE**



	NACE Rev.1 25																		
	EU-15	EUR-11	B	DK	D	EL	E	F	IRL	I	L	NL	A	P	FIN	S	UK	US	JP
<b>1013</b>	Herstellung von Gummi- und Kunststoffwaren 1995 = 100									Manufacture of rubber and plastic products 1995 = 100					Industrie du caoutchouc et des plastiques 1995 = 100				
1995	100.0	100.0	100.0	100.0	100.0	100.0	100.0	100.0	100.0	100.0	100.0	100.0	:	100.0	100.0	100.0	100.0	:	:
1996	99.8	99.5	100.1	100.5	99.2	104.0	100.6	98.3	:	101.4	98.4	98.3	:	99.7	98.2	100.2	101.4	:	:
1997	99.3	99.0	99.6	100.5	98.7	107.4	101.6	97.1	:	100.1	97.2	98.5	:	100.2	99.0	100.6	100.8	:	:
1998	98.6	98.5	99.7	101.0	98.5	114.4	101.3	95.3	:	100.3	98.3	99.2	:	101.3	98.8	99.9	:	:	:
1998 Nov	98.4	98.3	99.5	101.1	98.3	114.1	101.4	94.5	:	100.0	98.3	100.0	:	100.9	98.0	99.2	:	:	:
Dec	98.3	98.1	100.1	101.3	98.0	113.8	101.4	94.3	:	100.0	98.6	100.0	:	100.7	98.0	100.1	:	:	:
1999 Jan	98.0	97.8	99.6	101.3	97.8	113.0	100.7	94.2	:	99.6	99.2	100.0	:	100.0	97.4	99.6	:	:	:
Feb	97.8	97.5	99.6	99.7	97.5	113.4	100.5	93.7	:	99.5	96.9	99.0	:	99.9	96.7	99.5	:	:	:
Mar	97.8	97.5	99.4	99.2	97.7	113.4	100.6	93.4	:	99.3	98.2	100.0	:	99.9	96.0	99.6	:	:	:
Apr	97.7	97.4	99.7	100.1	97.6	113.4	100.4	93.4	:	99.1	97.3	99.0	:	99.9	96.1	98.6	:	:	:
May	97.6	97.3	99.6	100.0	97.6	113.6	100.2	93.2	:	99.0	96.9	99.0	:	99.8	95.8	99.6	:	:	:
Jun	97.6	97.2	99.2	101.9	97.5	113.5	100.5	92.8	:	99.2	98.2	99.0	:	99.0	95.9	99.4	:	:	:
Jul	97.7	97.3	99.9	101.8	97.7	113.8	100.6	92.8	:	99.3	97.1	99.0	:	95.6	96.3	101.5	:	:	:
Aug	97.9	97.5	99.9	102.2	97.9	114.1	100.7	93.2	:	99.5	97.1	99.0	:	96.1	96.2	101.8	:	:	:
Sep	98.2	97.9	99.9	102.3	98.1	116.3	101.6	93.3	:	100.1	96.9	100.0	:	96.6	97.1	101.8	:	:	:
Oct	98.5	98.3	99.9	103.5	98.5	117.7	101.6	93.6	:	100.8	97.2	100.0	:	97.2	98.3	:	:	:	:
Nov	98.7	98.6	99.9	103.9	98.7	119.1	102.0	93.7	:	101.3	97.4	101.0	:	97.6	99.0	:	:	:	:
Dec	98.9	98.8	99.9	104.4	98.9	119.6	102.2	93.9	:	101.6	96.8	101.0	:	97.6	99.2	:	:	:	:
2000 Jan	99.2	99.0	:	:	99.1	:	102.3	94.2	:	102.0	:	101.0	:	:	100.5	:	:	:	:

	NACE Rev.1 27																		
	EU-15	EUR-11	B	DK	D	EL	E	F	IRL	I	L	NL	A	P	FIN	S	UK	US	JP
<b>1014</b>	Metallerzeugung und -bearbeitung 1995 = 100									Manufacture of basic metals 1995 = 100					Métallurgie 1995 = 100				
1995	100.0	100.0	:	100.0	100.0	100.0	100.0	100.0	100.0	100.0	100.0	100.0	:	100.0	100.0	100.0	100.0	100.0	100.0
1996	94.8	94.2	87.5	97.4	95.0	104.7	92.3	94.3	102.5	94.6	89.6	94.3	:	97.2	90.5	91.7	98.9	97.4	98.2
1997	95.1	94.9	87.0	99.5	96.6	107.5	94.4	94.5	:	93.3	93.7	95.9	:	100.9	90.9	94.0	96.0	97.9	:
1998	95.1	95.3	92.9	100.6	98.0	107.7	94.6	93.8	:	93.4	96.0	99.4	:	98.8	87.6	89.3	:	:	:
1998 Nov	91.5	91.5	:	94.5	95.0	106.1	90.3	90.3	:	88.7	89.9	95.0	:	92.5	85.3	83.3	:	92.2	95.3
Dec	90.3	90.0	:	92.8	93.1	104.9	88.0	89.8	:	87.6	88.7	93.0	:	92.6	80.7	83.5	:	91.2	94.7
1999 Jan	89.4	89.0	:	91.2	92.0	104.1	86.3	88.3	:	87.3	88.8	93.0	:	91.4	79.3	81.0	:	90.4	93.7
Feb	89.0	88.6	:	91.8	91.7	104.2	86.2	87.5	:	87.1	86.8	92.0	:	90.5	78.3	80.0	:	89.8	93.2
Mar	88.7	88.1	:	91.4	91.6	104.2	86.0	87.0	:	86.3	84.3	91.0	:	91.2	77.7	79.8	:	89.5	92.9
Apr	89.0	88.4	:	95.8	91.9	104.5	86.0	87.1	:	86.6	82.4	92.0	:	91.4	78.9	80.3	:	89.5	92.4
May	89.4	88.8	:	96.3	92.0	104.7	87.1	87.5	:	86.9	84.4	93.0	:	94.2	80.2	80.8	:	89.6	92.8
Jun	89.7	89.2	:	96.1	92.0	105.1	88.0	87.9	:	87.8	84.7	92.0	:	96.9	79.7	82.7	:	89.7	92.7
Jul	90.7	90.2	:	98.3	92.9	106.1	89.9	88.7	:	88.3	85.1	94.0	:	98.5	83.7	83.6	:	90.1	93.7
Aug	91.0	90.5	:	98.4	93.1	107.1	90.6	89.1	:	88.5	86.6	93.0	:	99.4	84.1	86.0	:	90.6	93.6
Sep	91.5	91.1	:	98.6	94.2	106.1	89.4	90.3	:	88.7	86.7	93.0	:	101.2	85.2	86.0	:	90.3	93.5
Oct	91.7	91.3	:	95.7	94.7	106.1	88.2	90.9	:	89.0	87.9	96.0	:	99.4	82.9	:	:	91.3	93.8
Nov	92.2	92.0	:	96.1	95.3	106.1	89.5	91.3	:	89.6	88.7	96.0	:	100.0	83.6	:	:	:	93.5
Dec	92.8	92.6	:	96.8	95.9	107.5	90.6	91.8	:	89.8	90.5	98.0	:	97.6	86.3	:	:	:	:
2000 Jan	94.4	94.3	:	:	97.7	:	92.0	93.3	:	92.1	:	99.0	:	:	88.0	:	:	:	:

**INDUSTRIELLER ERZEUGERPREISINDEX**  
**INDUSTRIAL PRODUCER PRICE INDEX**  
**INDICE DES PRIX À LA PRODUCTION INDUSTRIELLE**



	NACE Rev.1 271																		
	EU-15	EUR-11	B	DK	D	EL	E	F	IRL	I	L	NL	A	P	FIN	S	UK	US	JP
<b>1015</b>	Erzeugung von Roheisen, Stahl und Ferrolegierungen (EGKS) 1995 = 100									Manufacture of basic iron and steel (ECSC) 1995 = 100									Sidérurgie 1995 = 100
1995	100.0	:	100.0	:	100.0	100.0	100.0	100.0	:	100.0	:	:	:	:	100.0	100.0	100.0	:	100.0
1996	98.4	:	87.5	:	91.1	103.1	93.6	92.7	:	98.4	:	:	:	:	89.7	92.2	96.2	:	97.4
1997	93.8	:	87.0	:	91.3	106.3	91.0	90.5	:	96.4	:	:	:	:	87.4	95.1	91.7	:	99.6
1998	94.2	:	92.9	:	95.1	106.3	94.1	92.6	:	97.2	:	96.0	:	:	92.1	89.2	:	:	:
1998 Nov	88.6	:	84.8	:	90.2	103.2	89.4	88.6	:	87.4	:	89.0	:	:	91.8	81.1	:	:	:
Dec	87.0	:	83.8	:	87.5	103.2	86.9	88.2	:	86.2	:	86.0	:	:	86.1	80.9	:	:	:
1999 Jan	85.6	:	78.7	:	85.4	103.2	85.5	86.3	:	86.2	:	84.0	:	:	83.7	78.4	:	:	:
Feb	84.7	:	75.6	:	84.3	103.2	85.2	84.9	:	85.5	:	83.0	:	:	81.8	77.9	:	:	:
Mar	84.4	:	74.6	:	84.5	103.2	84.2	84.1	:	85.0	:	81.0	:	:	81.0	78.2	:	:	:
Apr	84.3	:	75.1	:	84.1	103.2	84.5	83.7	:	84.9	:	82.0	:	:	80.8	79.8	:	:	:
May	84.3	:	75.5	:	83.9	103.2	84.4	83.8	:	85.1	:	84.0	:	:	81.3	78.8	:	:	:
Jun	85.4	:	76.6	:	84.3	104.0	85.3	83.8	:	88.2	:	84.0	:	:	82.0	81.9	:	:	:
Jul	86.0	:	76.6	:	84.8	104.0	86.2	84.5	:	88.4	:	86.0	:	:	83.5	82.4	:	:	:
Aug	86.4	:	75.5	:	85.3	105.7	86.7	84.6	:	88.7	:	83.0	:	:	85.5	84.4	:	:	:
Sep	86.8	:	77.1	:	86.4	102.9	86.8	85.4	:	88.2	:	84.0	:	:	85.2	84.4	:	:	:
Oct	86.7	:	78.0	:	87.8	102.9	85.7	85.8	:	86.9	:	88.0	:	:	82.8	:	:	:	:
Nov	87.2	:	80.0	:	88.4	102.9	85.5	86.1	:	88.1	:	89.0	:	:	82.8	:	:	:	:
Dec	87.5	:	80.0	:	88.5	102.9	85.9	86.2	:	88.1	:	92.0	:	:	85.2	:	:	:	:
2000 Jan	89.7	:	:	:	91.1	:	87.9	87.8	:	92.6	:	91.0	:	:	85.9	:	:	:	:

	NACE Rev.1 29																		
	EU-15	EUR-11	B	DK	D	EL	E	F	IRL	I	L	NL	A	P	FIN	S	UK	US	JP
<b>1016</b>	Maschinenbau 1995 = 100									Manufacture of machinery and equipment 1995 = 100									Fabrication de machines et équipements 1995 = 100
1995	100.0	100.0	:	100.0	100.0	100.0	100.0	:	100.0	100.0	100.0	100.0	:	:	100.0	100.0	100.0	100.0	100.0
1996	102.4	102.2	98.6	103.3	101.6	105.1	103.0	:	101.3	104.9	101.1	101.8	:	102.2	104.8	104.4	102.9	100.0	95.9
1997	103.7	103.3	96.2	105.5	102.6	109.5	105.1	101.5	:	107.0	102.4	102.8	:	104.7	107.9	106.1	105.7	99.5	94.4
1998	104.7	104.3	:	107.4	103.3	114.4	106.6	101.9	:	108.9	104.3	104.3	:	:	109.4	107.4	:	:	:
1998 Nov	104.9	104.5	:	107.8	103.5	121.5	106.8	101.7	:	109.2	104.0	105.0	:	:	110.0	108.1	:	:	:
Dec	104.9	104.5	:	107.8	103.5	121.5	106.9	101.7	:	109.2	103.8	105.0	:	:	110.1	107.9	:	:	:
1999 Jan	105.2	104.7	:	108.0	103.7	123.8	107.3	101.9	:	109.4	104.1	105.0	:	:	110.3	109.4	:	:	:
Feb	105.3	104.8	:	108.6	103.8	124.0	107.7	101.8	:	109.5	104.0	105.0	:	:	110.3	110.1	:	:	:
Mar	105.4	104.8	:	108.6	103.9	121.9	107.9	101.8	:	109.5	104.0	105.0	:	:	110.3	111.1	:	:	:
Apr	105.6	105.0	:	108.9	104.1	124.3	108.1	101.8	:	109.6	104.6	106.0	:	:	110.7	110.2	:	:	:
May	105.7	105.0	:	108.9	104.1	125.5	108.2	101.9	:	109.6	104.6	106.0	:	:	111.0	110.7	:	:	:
Jun	105.6	105.0	:	108.8	104.1	125.5	108.2	101.9	:	109.6	104.6	106.0	:	:	111.0	110.5	:	:	:
Jul	105.7	105.1	:	108.8	104.2	125.5	108.4	101.8	:	109.7	104.9	106.0	:	:	111.2	111.6	:	:	:
Aug	105.7	105.1	:	109.0	104.2	125.5	108.4	101.8	:	109.6	104.9	106.0	:	:	111.1	111.3	:	:	:
Sep	105.7	105.1	:	109.3	104.2	125.7	108.5	101.8	:	109.7	104.9	106.0	:	:	111.1	111.3	:	:	:
Oct	105.9	105.2	:	109.8	104.4	125.6	108.6	101.7	:	109.8	104.8	106.0	:	:	112.0	:	:	:	:
Nov	106.0	105.3	:	109.7	104.4	125.7	108.6	101.9	:	109.9	105.3	106.0	:	:	112.0	:	:	:	:
Dec	106.0	105.3	:	109.7	104.5	125.7	108.5	101.9	:	109.9	105.2	106.0	:	:	112.2	:	:	:	:
2000 Jan	106.3	105.5	:	:	104.7	:	109.3	102.0	:	110.0	:	106.0	:	:	112.2	:	:	:	:

**INDUSTRIELLER ERZEUGERPREISINDEX**  
**INDUSTRIAL PRODUCER PRICE INDEX**  
**INDICE DES PRIX À LA PRODUCTION INDUSTRIELLE**



1017	Herstellung von Geräten der Elektrizitätserzeugung, verteilung u.ä -1995 = 100										Manufacture of electrical machinery and apparatus 1995 = 100					Fabrication de machines et appareils électriques 1995 = 100				
	NACE Rev.1 31																			
	EU-15	EUR-11	B	DK	D	EL	E	F	IRL	I	L	NL	A	P	FIN	S	UK	US	JP	
1995	100.0	100.0	:	100.0	100.0	100.0	100.0	100.0	:	100.0	:	100.0	:	:	:	100.0	100.0	:	:	
1996	100.9	100.8	105.1	101.2	100.5	100.4	102.8	100.0	:	102.2	:	99.0	:	95.5	108.6	103.7	101.6	:	:	
1997	100.7	100.4	106.7	102.5	99.7	110.8	103.6	99.6	:	102.3	:	100.8	:	94.8	116.4	105.2	102.2	:	:	
1998	100.4	100.1	106.4	102.9	99.7	114.9	101.5	97.4	:	103.0	:	101.0	:	103.5	120.8	103.9	:	:	:	
1998 Nov	100.0	99.7	:	103.3	99.4	111.4	101.1	96.5	:	103.0	:	101.0	:	:	:	104.3	:	:	:	
1998 Dec	99.8	99.5	:	103.3	99.1	111.4	101.2	96.2	:	102.9	:	101.0	:	:	:	104.8	:	:	:	
1999 Jan	99.8	99.3	:	103.9	98.9	111.4	100.5	96.4	:	102.8	:	101.0	:	:	:	106.5	:	:	:	
1999 Feb	99.9	99.5	:	103.9	99.5	111.2	100.5	96.2	:	102.6	:	101.0	:	:	:	104.0	:	:	:	
1999 Mar	99.7	99.3	:	104.7	99.3	111.3	100.5	96.0	:	102.3	:	101.0	:	:	:	100.1	:	:	:	
1999 Apr	99.7	99.2	:	103.2	99.4	111.3	100.5	95.9	:	102.0	:	101.0	:	:	:	102.7	:	:	:	
1999 May	99.9	99.4	:	103.2	99.8	113.1	100.8	95.8	:	101.9	:	101.0	:	:	:	101.4	:	:	:	
1999 Jun	99.6	99.1	:	104.7	99.2	115.7	100.9	95.8	:	101.6	:	101.0	:	:	:	103.3	:	:	:	
1999 Jul	99.9	99.4	:	104.6	99.6	118.5	101.3	96.0	:	101.8	:	102.0	:	:	:	102.4	:	:	:	
1999 Aug	100.0	99.5	:	105.0	99.6	118.6	101.7	96.2	:	101.9	:	102.0	:	:	:	101.2	:	:	:	
1999 Sep	100.0	99.5	:	105.6	99.4	118.7	101.8	96.3	:	102.0	:	102.0	:	:	:	101.2	:	:	:	
1999 Oct	100.3	99.8	:	106.0	99.7	121.3	102.2	96.6	:	102.1	:	102.0	:	:	:	:	:	:	:	
1999 Nov	100.5	100.0	:	105.7	100.1	121.3	102.2	96.7	:	102.3	:	102.0	:	:	:	:	:	:	:	
1999 Dec	100.6	100.1	:	105.1	100.2	122.1	102.2	96.9	:	102.3	:	102.0	:	:	:	:	:	:	:	
2000 Jan	101.0	100.3	:	:	100.5	:	102.4	97.0	:	102.3	:	103.0	:	:	:	:	:	:	:	

1018	Fahrzeubau <sup>(1)</sup> 1995 = 100										Manufacture of transport equipment <sup>(1)</sup> 1995 = 100					Fabrication de matériels de transport <sup>(1)</sup> 1995 = 100				
	NACE Rev.1 35																			
	EU-15	EUR-11	B	DK	D	EL	E	F	IRL	I	L	NL	A	P	FIN	S	UK	US	JP	
1995	:	:	:	100.0	100.0	100.0	100.0	:	:	:	:	100.0	:	:	100.0	:	100.0	:	:	
1996	101.9	101.2	:	104.2	100.7	115.6	102.8	:	:	:	:	101.3	:	:	102.5	101.0	102.9	:	:	
1997	102.7	101.7	:	105.1	100.5	119.8	103.3	:	:	:	:	104.7	:	:	105.3	99.0	104.9	:	:	
1998	105.5	104.2	:	105.3	100.9	133.8	110.9	:	:	:	:	112.9	:	:	106.1	98.7	108.2	:	:	
1998 Nov	:	:	:	106.4	101.2	131.1	114.0	:	:	:	:	119.0	:	:	107.2	:	108.8	:	:	
1998 Dec	:	:	:	106.3	101.2	131.1	114.2	:	:	:	:	119.0	:	:	107.1	:	108.8	:	:	
1999 Jan	:	:	:	106.0	101.3	136.6	114.1	:	:	:	:	119.0	:	:	106.9	:	111.1	:	:	
1999 Feb	:	:	:	106.1	101.1	136.6	113.7	:	:	:	:	119.0	:	:	107.3	:	113.6	:	:	
1999 Mar	:	:	:	106.0	101.2	136.6	113.9	:	:	:	:	119.0	:	:	107.2	:	113.8	:	:	
1999 Apr	:	:	:	105.4	101.3	134.6	113.9	:	:	:	:	119.0	:	:	107.8	:	114.1	:	:	
1999 May	:	:	:	105.5	101.3	134.6	114.4	:	:	:	:	119.0	:	:	108.0	:	113.8	:	:	
1999 Jun	:	:	:	105.5	101.2	132.6	114.4	:	:	:	:	119.0	:	:	108.2	:	114.3	:	:	
1999 Jul	:	:	:	107.3	101.2	132.6	114.4	:	:	:	:	119.0	:	:	108.2	:	115.1	:	:	
1999 Aug	:	:	:	107.6	101.3	132.6	114.4	:	:	:	:	119.0	:	:	108.4	:	115.7	:	:	
1999 Sep	:	:	:	107.6	101.4	132.6	114.4	:	:	:	:	120.0	:	:	108.3	:	115.9	:	:	
1999 Oct	:	:	:	106.4	101.2	134.6	115.9	:	:	:	:	120.0	:	:	108.9	:	115.8	:	:	
1999 Nov	:	:	:	106.5	101.2	134.6	116.1	:	:	:	:	120.0	:	:	111.9	:	116.3	:	:	
1999 Dec	:	:	:	106.2	101.3	134.6	116.1	:	:	:	:	120.0	:	:	112.4	:	116.6	:	:	
2000 Jan	:	:	:	:	101.6	:	115.8	:	:	:	:	121.0	:	:	112.7	:	116.3	:	:	

(<sup>1</sup>) Ohne Pkw.

(<sup>1</sup>) Excluding cars.

(<sup>1</sup>) Automobiles exclus.

**INDUSTRIELLER ERZEUGERPREISINDEX**  
**INDUSTRIAL PRODUCER PRICE INDEX**  
**INDICE DES PRIX À LA PRODUCTION INDUSTRIELLE**



**1019**

Energieversorgung  
1995 = 100

Electricity, gas, steam and hot  
water supply  
1995 = 100

Production et distribution  
d'électricité, de gaz  
et de chaleur - 1995 = 100

		NACE Rev.1 40																		
		EU-15	EUR-11	B	DK	D	EL	E	F	IRL	I	L	NL	A	P	FIN	S	UK	US	JP
1995		:	<b>100.0</b>	100.0	:	100.0	100.0	100.0	100.0	:	100.0	:	100.0	:	100.0	100.0	:	:	:	:
	Nov		<b>98.3</b>	98.3	:	99.1	94.0	103.3	100.3	:	99.7	:	102.6	:	100.7	96.7	103.3	105.1	:	:
1996	Dec		<b>100.7</b>	100.7	:	99.2	97.7	104.8	97.8	:	98.6	:	108.6	:	107.0	96.0	105.1	103.9	:	:
1997	Jan		<b>98.5</b>	98.4	:	99.1	95.9	108.4	94.2	:	96.5	:	104.0	:	105.8	95.6	104.7	94.7	:	:
1998	Nov		<b>96.0</b>	97.3	:	92.6	109.9	94.3	94.9	:	100.3	:	105.0	:	93.7	102.1	:	:	:	:
	Dec		<b>95.9</b>	96.6	:	92.5	109.9	94.6	94.9	:	99.8	:	105.0	:	93.7	102.1	:	:	:	:
1999	Jan		<b>94.0</b>	95.4	:	90.5	109.9	93.0	94.8	:	96.7	:	102.0	:	87.2	101.9	:	:	:	:
	Feb		<b>94.0</b>	96.4	:	90.5	109.9	93.0	94.8	:	95.9	:	102.0	:	87.2	101.8	:	:	:	:
	Mar		<b>93.7</b>	96.1	:	90.2	109.9	92.9	94.8	:	95.0	:	102.0	:	87.2	102.0	:	:	:	:
	Apr		<b>93.8</b>	95.8	:	91.4	109.9	91.8	94.5	:	94.8	:	101.0	:	87.2	101.7	:	:	:	:
	May		<b>93.7</b>	95.0	:	92.1	109.9	91.9	92.5	:	94.7	:	101.0	:	90.7	101.6	:	:	:	:
	Jun		<b>93.7</b>	94.9	:	91.9	109.9	91.9	92.5	:	95.0	:	101.0	:	90.7	101.5	:	:	:	:
	Jul		<b>94.0</b>	95.1	:	91.5	109.9	92.2	93.4	:	97.0	:	100.0	:	90.7	101.2	:	:	:	:
	Aug		<b>94.1</b>	94.8	:	91.2	109.9	92.8	93.4	:	97.9	:	100.0	:	90.7	100.8	:	:	:	:
	Sep		<b>94.3</b>	93.1	:	90.0	109.9	93.7	93.4	:	102.3	:	100.0	:	90.7	100.3	:	:	:	:
	Oct		<b>94.8</b>	92.9	:	89.9	109.9	93.2	94.9	:	104.2	:	100.0	:	90.7	100.1	:	:	:	:
	Nov		<b>95.4</b>	93.0	:	89.7	109.9	93.2	94.9	:	108.4	:	100.0	:	87.2	99.9	:	:	:	:
	Dec		<b>95.7</b>	93.5	:	89.9	105.5	93.2	94.9	:	109.5	:	100.0	:	87.2	99.8	:	:	:	:
2000	Jan		<b>96.9</b>	:	:	89.7	:	93.2	96.7	:	113.0	:	107.0	:	:	99.6	:	:	:	:

**LÖHNE**  
**WAGES AND SALARIES**  
**SALAIRES**



	1101																		
	Stundenlöhne Industrie nominal 1996 = 100									Hourly wages industry nominal 1996 = 100						Salaires horaires industries nominaux 1996 = 100			
	EU-15	EUR-11	B	DK	D	EL	E	F	IRL	I	L	NL	A	P	FIN	S	UK	US	
1995	96.6	96.8	98.1	96.1	96.8	91.9	94.8	97.2	96.3	96.9	98.3	:	96.8	96.3	95.8	93.8	96.0	96.9	
1996	100.0	100.0	100.0	100.0	100.0	100.0	100.0	100.0	100.0	100.0	100.0	100.0	100.0	100.0	100.0	100.0	100.0	100.0	
1997	102.8	102.5	102.1	104.0	101.4	109.0	104.0	102.7	103.7	103.6	101.3	102.8	102.4	:	102.5	104.5	104.1	103.3	
1998	105.6	104.8	104.7	:	103.1	114.4	106.7	104.9	109.3	106.5	100.5	105.8	105.1	:	106.2	108.2	109.4	106.4	
1999	:	:	107.1	:	105.6	:	:	:	:	:	:	:	:	:	:	110.0	:	:	
1996 II	100.0	99.9	100.3	101.5	100.2	99.4	99.4	99.9	100.3	99.3	96.9	99.4	99.8	99.1	99.5	101.5	100.5	99.5	
III	100.4	100.3	100.4	99.9	100.0	101.0	101.0	100.4	99.4	100.6	89.1	100.3	100.1	101.0	99.2	99.8	101.3	100.9	
IV	100.8	100.9	100.6	100.2	100.3	102.8	101.4	100.9	102.2	101.1	124.1	100.9	101.0	103.0	101.9	101.1	100.4	101.5	
1997 I	101.8	101.6	100.9	102.3	101.0	107.3	102.2	101.6	101.7	102.9	92.9	101.7	101.6	:	102.0	103.2	102.6	101.7	
II	102.7	102.3	102.0	105.7	101.4	108.3	103.8	102.6	102.7	103.1	98.9	102.7	102.2	106.8	102.0	105.1	104.0	102.7	
III	103.1	102.7	102.5	103.9	101.3	109.4	104.9	103.2	103.7	104.0	89.5	103.2	102.5	:	102.2	104.1	105.1	103.9	
IV	103.6	103.3	103.0	104.1	101.8	111.1	105.1	103.6	106.5	104.5	123.8	103.6	103.5	112.3	103.6	105.6	104.5	105.1	
1998 I	104.3	103.6	103.2	:	102.0	112.3	104.8	104.1	107.2	105.0	91.1	104.6	104.1	:	106.0	106.6	107.6	105.0	
II	105.6	104.7	104.9	:	103.2	114.3	106.4	104.7	109.3	106.3	97.8	105.3	104.7	113.5	105.9	109.5	109.9	105.9	
III	106.0	105.0	105.1	:	103.1	114.6	107.9	105.2	108.8	107.0	89.8	106.5	105.0	:	106.1	107.8	110.7	107.0	
IV	106.4	105.7	105.4	:	103.9	116.3	107.7	105.4	112.0	107.6	123.1	106.6	106.5	:	106.8	109.0	109.5	107.8	
1999 I	107.2	106.2	105.7	:	104.4	:	107.8	106.2	:	108.1	90.0	107.1	107.3	:	109.0	109.3	112.0	:	
II	108.1	107.0	105.7	:	105.6	:	108.7	106.8	:	108.5	97.7	108.1	107.9	:	109.1	110.8	113.3	:	
III	108.9	107.8	108.1	:	105.9	:	110.1	107.8	:	:	92.8	:	:	:	109.1	109.0	114.5	:	
IV	:	:	109.0	:	106.6	:	:	:	:	:	:	:	:	:	:	111.0	:	:	

	1102																		
	Stundenlöhne Industrie real 1996 = 100									Hourly wages industry in real terms 1996 = 100						Salaires horaires industries réels 1996 = 100			
	EU-15	EUR-11	B	DK	D	EL	E	F	IRL	I	L	NL	A	P	FIN	S	UK	US	
1995	98.9	98.9	99.9	98.1	97.9	99.1	98.1	99.2	98.3	100.8	99.5	99.6	98.6	99.1	96.9	94.5	98.4	99.7	
1996	100.0	100.0	100.0	100.0	100.0	100.0	100.0	100.0	100.0	100.0	100.0	100.0	100.0	100.0	100.0	100.0	100.0	100.0	
1997	101.1	100.9	100.6	102.0	99.9	103.4	102.1	101.5	102.4	101.6	99.9	100.9	101.3	106.4	101.2	102.6	102.2	101.0	
1998	102.5	102.0	102.2	:	100.9	103.8	102.9	102.9	105.7	102.4	98.2	102.0	103.0	:	103.5	105.2	105.8	102.4	
1999	:	:	103.4	:	102.8	:	:	:	:	:	:	:	:	:	:	106.4	:	:	
1996 II	100.0	99.8	100.2	101.5	100.3	98.9	99.5	99.7	100.6	99.3	97.1	99.2	99.9	99.0	99.3	101.2	100.4	99.7	
III	100.2	100.1	100.5	99.7	99.8	101.2	100.6	100.4	99.2	100.3	89.1	100.6	100.1	100.4	99.1	99.9	101.1	100.6	
IV	100.2	100.4	100.0	99.4	100.2	100.2	100.5	100.5	101.3	100.3	123.4	100.3	100.6	102.3	101.7	100.9	99.6	100.4	
1997 I	100.7	100.5	99.8	101.2	99.8	103.9	101.0	100.7	100.9	101.5	92.1	100.8	100.6	103.7	101.8	102.5	101.7	100.0	
II	101.1	100.9	100.6	103.4	100.1	102.1	102.4	101.4	101.5	101.3	97.9	101.1	101.1	105.0	100.8	103.3	102.2	100.5	
III	101.2	100.9	100.8	101.7	99.5	104.2	102.7	101.8	102.5	102.0	88.2	101.1	101.3	107.3	100.7	102.0	102.9	101.3	
IV	101.3	101.3	101.2	101.7	100.1	103.5	102.3	101.9	104.5	101.8	121.3	100.7	102.0	109.5	101.7	102.6	101.8	102.1	
1998 I	101.8	101.3	101.4	:	100.2	104.3	101.7	102.4	105.1	101.6	89.1	101.7	102.0	109.9	103.9	104.0	105.1	101.7	
II	102.4	101.9	102.2	:	101.0	102.6	103.0	102.5	105.6	102.3	95.7	101.3	102.6	109.0	103.0	106.0	106.1	102.1	
III	102.6	102.1	102.3	:	100.6	104.1	103.6	103.2	104.7	102.8	87.6	102.9	103.1	:	103.2	105.0	106.9	102.7	
IV	103.0	102.8	102.9	:	101.8	104.1	103.3	103.4	107.5	103.1	120.1	102.2	104.3	:	103.9	105.8	105.2	103.1	
1999 I	103.6	103.0	102.6	:	102.2	:	102.7	104.1	:	103.2	88.2	102.1	104.9	:	106.1	106.3	107.7	:	
II	103.7	103.1	102.0	:	102.7	:	102.9	104.0	:	102.9	94.4	101.9	105.4	:	104.8	107.0	107.8	:	
III	104.3	103.6	104.2	:	102.7	:	103.4	105.2	:	:	89.8	:	:	:	104.7	105.4	109.3	:	
IV	:	:	104.6	:	103.4	:	:	:	:	:	:	:	:	:	:	106.7	:	:	



**Energie**

Energy

**Energie**





1201		Steinkohle- förderung 1 000 t										Coal production 1 000 t					Houille production 1 000 t	
		EU-15	EUR-11	B	DK	D	EL	E	F	IRL	I	L	NL	A	P	FIN	S	UK
1994		132 474	83 503	0	:	57 623	:	18 194	7 538	1	0	:	:	:	147	:	0	48 971
1995		136 129	83 499	0	:	58 858	:	17 627	7 014	0	0	:	:	:	0	:	0	52 630
1996		126 695	78 157	0	:	53 157	:	17 688	7 312	0	0	:	:	:	0	:	0	48 538
1997		121 841	74 860	0	:	51 212	:	17 869	5 779	0	0	:	:	:	0	:	0	46 981
1998	Aug	7 230	4 986	:	:	3 551	:	1 049	386	:	:	:	:	:	:	:	:	2 244
	Sep	9 317	5 718	:	:	3 934	:	1 350	434	:	:	:	:	:	:	:	:	3 599
	Oct	9 334	6 120	:	:	4 279	:	1 420	421	:	:	:	:	:	:	:	:	3 214
	Nov	9 506	6 106	:	:	4 290	:	1 441	375	:	:	:	:	:	:	:	:	3 400
	Dec	8 716	4 936	:	:	3 504	:	1 097	335	:	:	:	:	:	:	:	:	3 780
1999	Jan	7 704	5 368	:	:	3 758	:	1 210	400	:	:	:	:	:	:	:	:	2 336
	Feb	8 565	5 359	:	:	3 683	:	1 291	385	:	:	:	:	:	:	:	:	3 206
	Mar	9 996	6 083	:	:	4 343	:	1 349	391	:	:	:	:	:	:	:	:	3 913
	Apr	8 255	5 514	:	:	3 806	:	1 254	454	:	:	:	:	:	:	:	:	2 741
	May	7 996	5 065	:	:	3 319	:	1 377	369	:	:	:	:	:	:	:	:	2 931
	Jun	8 779	5 245	:	:	3 474	:	1 380	391	:	:	:	:	:	:	:	:	3 534
	Jul	7 746	4 843	:	:	3 363	:	1 377	103	:	:	:	:	:	:	:	:	2 903
	Aug	7 177	4 892	:	:	3 497	:	1 143	252	:	:	:	:	:	:	:	:	2 285
	Sep	8 995	5 551	:	:	3 924	:	1 366	261	:	:	:	:	:	:	:	:	3 444
	Oct	8 427	5 236	:	:	3 684	:	1 287	265	:	:	:	:	:	:	:	:	3 191

1202		Naturgas- gewinnung TJ										Natural gas production TJ					Gaz naturel production TJ	
		EU-15	EUR-11	B	DK	D	EL	E	F	IRL	I	L	NL	A	P	FIN	S	UK
1994		7 430 953	4 523 730	43	199 768	670 076	2 213	8 401	134 395	102 045	769 705	:	2 785 407	53 658	:	:	:	2 705 242
1995		7 750 075	4 572 840	10	216 327	689 087	2 041	17 650	129 928	104 630	760 448	:	2 812 399	58 688	:	:	:	2 958 867
1996		8 775 170	4 982 138	80	262 633	749 750	2 154	19 812	111 953	100 844	761 235	:	3 179 381	59 083	:	:	:	3 528 245
1997		8 466 029	4 546 197	6	323 694	741 655	2 088	7 571	98 949	88 678	734 074	:	2 818 715	56 549	:	:	:	3 594 050
1998	Sep	506 252	245 993	0	23 155	41 180	175	305	7 624	3 459	58 464	:	129 948	5 013	:	:	:	236 929
	Oct	733 755	375 048	0	26 919	59 460	175	134	7 732	4 550	60 762	:	235 672	6 738	:	:	:	331 614
	Nov	933 799	495 348	0	32 646	70 280	175	287	8 219	5 339	57 748	:	347 228	6 247	:	:	:	405 629
	Dec	984 743	518 502	0	34 610	83 310	175	1 599	8 682	5 264	59 895	:	353 125	6 627	:	:	:	431 456
1999	Jan	953 432	481 069	0	34 610	78 190	0	1 195	8 637	5 264	60 122	:	322 038	5 623	:	:	:	437 753
	Feb	882 789	454 170	0	31 010	69 100	0	690	8 840	4 437	51 968	:	313 908	5 227	:	:	:	397 609
	Mar	856 628	427 280	0	32 319	73 600	0	289	8 469	4 437	58 865	:	272 591	9 029	:	:	:	397 029
	Apr	709 106	336 248	0	29 046	65 900	0	251	5 040	4 437	56 693	:	198 621	5 306	:	:	:	343 812
	May	556 918	251 270	0	23 073	49 300	0	414	1 800	4 512	55 740	:	131 148	8 356	:	:	:	282 575
	Jun	523 141	250 983	0	16 558	47 900	0	285	4 320	4 023	56 807	:	129 348	8 300	:	:	:	255 600
	Jul	:	:	0	16 310	45 830	0	327	6 840	3 347	54 244	:	111 102	:	:	:	:	258 652
	Aug	:	:	0	18 210	44 720	0	257	6 840	3 497	:	:	115 154	:	:	:	:	246 506
	Sep	:	:	0	21 637	44 720	0	:	6 480	3 196	:	:	118 952	:	:	:	:	266 884
	Oct	:	:	0	27 253	:	:	:	:	4 324	:	:	183 360	:	:	:	:	349 191
	Nov	:	:	:	31 507	:	:	:	:	4 813	:	:	:	:	:	:	:	:

**ENERGIE**  
**ENERGY**  
**ÉNERGIE**



	1203		Rohöl- förderung 1 000 t														Crude oil production 1 000 t		Pétrole brut production 1 000 t	
	EU-15	EUR-11	B	DK	D	EL	E	F	IRL	I	L	NL	A	P	FIN	S	UK			
1994	150 999	16 997	:	9 118	2 915	531	948	2 769	:	4 895	:	4 323	1 147	:	:	5	124 348			
1995	153 400	16 006	:	9 170	2 926	457	783	2 503	:	5 236	:	3 479	1 079	:	:	4	127 763			
1996	152 038	15 037	:	10 121	2 874	514	512	2 107	:	5 452	:	3 103	989	:	:	0	126 366			
1997	151 569	15 181	:	11 360	2 804	465	371	2 132	:	5 948	:	2 930	996	:	:	0	124 563			
1998 Sep	13 024	1 092	:	943	239	25	42	139	:	407	:	185	80	:	:	:	10 964			
Oct	13 631	1 164	:	1 003	216	27	39	144	:	454	:	227	84	:	:	:	11 437			
Nov	13 521	1 273	:	1 032	242	26	35	143	:	528	:	244	81	:	:	:	11 190			
Dec	14 514	1 159	:	1 015	237	0	34	0	:	555	:	246	87	:	:	:	12 340			
1999 Jan	13 922	1 139	:	1 089	244	0	32	148	:	384	:	250	81	:	:	:	11 694			
Feb	12 993	1 050	:	988	205	0	27	127	:	387	:	232	72	:	:	:	10 955			
Mar	14 158	1 148	:	1 137	255	0	28	157	:	371	:	256	81	:	:	:	11 873			
Apr	13 674	1 078	:	1 108	223	0	26	115	:	408	:	229	77	:	:	:	11 488			
May	13 076	1 039	:	1 116	249	0	26	130	:	352	:	199	83	:	:	:	10 921			
Jun	12 615	1 012	:	1 190	244	0	26	120	:	338	:	201	83	:	:	:	10 413			
Jul	:	:	:	1 229	231	0	24	112	:	470	:	187	:	:	:	:	11 522			
Aug	:	:	:	1 243	245	0	24	102	:	378	:	197	:	:	:	:	11 505			
Sep	:	:	:	1 293	220	0	22	270	:	394	:	183	:	:	:	:	11 091			
Oct	:	:	:	1 457	213	:	22	171	:	:	:	186	:	:	:	:	11 982			
Nov	:	:	:	1 423	224	:	22	:	:	:	:	:	:	:	:	:	:			

	1204		Rohölverarbeitung in Raffinerien 1 000 t														Crude oil treated in refineries 1 000 t		Pétrole brut traité dans les raffineries 1 000 t	
	EU-15	EUR-11	B	DK	D	EL	E	F	IRL	I	L	NL	A	P	FIN	S	UK			
1995	630 285	490 567	29 327	9 765	114 955	17 765	56 342	82 415	2 261	91 768	:	79 060	9 271	13 496	11 672	19 444	92 744			
1996	648 508	500 154	35 562	10 712	116 321	20 396	54 402	86 528	2 127	90 331	:	80 170	9 676	12 462	12 575	20 586	96 660			
1997	661 977	513 927	36 893	8 627	112 907	20 717	57 581	91 215	2 921	97 293	:	80 040	10 324	13 141	11 612	21 683	97 023			
1998	:	:	38 232	:	:	:	:	:	:	:	:	:	:	:	:	:	:			
1998 Sep	54 307	43 891	3 132	522	10 013	1 713	4 615	7 842	232	8 348	:	6 791	784	1 183	951	1 024	7 157			
Oct	58 043	45 752	3 359	457	10 483	1 881	5 098	7 975	275	8 700	:	6 702	818	1 283	1 059	1 861	8 092			
Nov	56 285	44 126	3 266	681	9 251	1 887	5 325	7 430	271	8 588	:	6 917	887	1 203	990	1 900	7 689			
Dec	58 597	46 032	3 262	761	10 119	1 805	5 668	7 843	265	8 892	:	6 927	830	1 201	1 025	1 945	8 054			
1999 Jan	57 347	44 825	3 014	775	10 156	1 947	5 465	7 536	282	8 729	:	6 943	852	865	983	1 911	7 889			
Feb	49 756	38 970	2 637	650	8 888	1 525	4 828	6 645	248	7 133	:	5 863	681	1 146	901	1 693	6 918			
Mar	53 473	41 981	3 481	665	10 094	1 274	5 426	5 940	282	7 502	:	6 316	794	1 142	1 004	1 693	7 860			
Apr	53 973	42 877	3 140	693	8 896	1 532	5 115	7 994	269	7 650	:	6 766	852	1 233	962	1 568	7 303			
May	53 913	42 690	3 247	778	9 248	1 425	5 094	7 469	257	7 792	:	6 583	840	1 163	997	1 562	7 458			
Jun	51 965	40 776	2 807	684	9 361	1 563	4 880	6 754	237	7 345	:	6 408	840	1 199	945	1 682	7 260			
Jul	:	:	3 000	713	9 474	1 695	5 379	7 959	271	7 404	:	6 512	:	1 271	970	1 836	7 392			
Aug	:	:	3 094	670	10 002	1 700	5 142	7 752	252	8 303	:	6 332	:	1 242	998	1 887	7 310			
Sep	:	:	3 144	569	9 700	1 350	5 084	6 109	194	8 542	:	6 414	:	1 128	978	1 655	6 772			
Oct	:	:	:	618	10 032	:	4 754	6 901	210	:	:	6 280	:	:	982	1 820	7 082			
Nov	:	:	:	637	9 837	:	5 002	:	232	:	:	:	:	:	966	1 845	:			

1205	Elektrizität-Nettoerzeugung insgesamt GWh										Electricity Total net production GWh					Électricité production nette total GWh		
	EU-15	EUR-11	B	DK	D	EL	E	F	IRL	I	L	NL	A	P	FIN	S	UK	
1995	2 205 410	1 671 617	70 632	34 512	497 811	38 379	159 473	471 634	16 811	228 862	1 218	77 677	55 031	31 866	60 602	144 246	316 656	
1996	2 288 217	1 732 084	72 360	50 651	515 886	39 285	167 442	490 501	18 085	232 035	1 256	81 760	53 217	33 185	66 357	136 556	329 641	
1997	2 301 487	1 747 467	75 079	41 776	512 734	40 157	182 251	481 355	18 830	238 639	1 229	83 103	55 241	32 856	66 150	143 114	328 973	
1998	:	:	79 492	:	:	:	:	:	:	:	:	:	:	:	:	:	:	
1998 Sep	185 569	137 870	6 505	2 774	40 338	3 415	14 971	34 620	1 561	20 646	105	7 124	4 688	2 536	4 776	11 398	30 112	
Oct	197 602	150 910	6 987	3 266	43 841	3 483	15 298	41 041	1 661	20 996	97	7 653	4 842	2 694	5 800	13 223	26 720	
Nov	209 896	158 834	7 078	3 648	46 166	3 533	15 524	44 848	1 774	21 238	76	7 910	5 126	2 705	6 389	14 999	28 882	
Dec	223 796	164 978	7 492	3 842	47 200	4 037	16 653	47 817	1 800	21 083	91	8 091	5 313	2 958	6 480	15 293	35 646	
1999 Jan	218 152	164 557	7 408	3 983	47 268	4 020	16 958	47 416	1 871	21 247	87	7 550	4 861	3 005	6 886	15 520	30 072	
Feb	204 392	153 452	7 021	3 747	44 136	3 656	15 478	44 322	1 703	20 301	78	6 781	4 635	2 751	6 246	14 069	29 468	
Mar	215 064	158 078	7 385	3 771	46 083	3 597	15 690	44 075	1 831	21 518	77	7 271	4 962	2 934	6 252	15 297	34 321	
Apr	189 176	144 263	6 583	2 818	41 781	3 205	14 317	41 036	1 684	19 488	75	6 462	4 603	2 847	5 387	13 038	25 852	
May	182 050	138 814	6 292	2 625	39 166	3 434	14 737	37 077	1 641	20 239	76	6 330	5 319	2 980	4 957	12 497	24 680	
Jun	183 046	137 791	6 120	2 275	38 586	3 876	15 207	36 258	1 543	21 123	73	6 365	5 279	2 922	4 315	10 432	28 672	
Jul	183 000	143 719	5 863	1 779	38 800	4 360	16 782	39 111	1 549	22 493	63	6 572	5 230	3 044	4 212	9 075	24 067	
Aug	:	:	5 872	2 343	38 014	4 047	15 330	35 475	1 566	18 810	71	6 266	4 697	:	4 557	9 295	23 818	
Sep	:	:	6 086	2 760	40 024	3 458	15 949	37 707	:	21 641	79	6 468	4 534	:	4 961	10 057	28 954	
Oct	:	:	6 938	3 309	43 285	:	15 607	41 766	:	21 760	:	7 210	4 808	:	5 943	:	25 849	
Nov	:	:	7 481	:	:	:	:	45 530	:	21 848	:	:	4 973	:	6 272	:	27 504	

1206	Bruttoinlandsverbrauch (alle Erzeugnisse) 1 000 t ROE										Gross inland consumption (all products) 1 000 toe					Consommation intérieure brute (tous produits) 1 000 tep		
	EU-15	EUR-11	B	DK	D	EL	E	F	IRL	I	L	NL	A	P	FIN	S	UK	
1995	1 362 611	1 048 777	50 456	20 578	336 161	24 140	102 283	234 512	11 061	162 674	3 335	73 373	26 272	19 762	28 889	49 920	219 196	
1996	1 411 045	1 082 652	53 974	23 235	347 744	25 412	100 272	248 214	11 689	162 444	3 401	76 207	27 792	19 982	30 934	51 732	228 015	
1997	1 406 793	1 088 524	55 086	21 595	343 532	25 608	106 062	242 522	12 299	168 054	3 351	74 890	28 350	21 295	33 083	50 178	220 888	
1998	:	:	56 175	:	:	:	:	:	:	:	:	:	:	:	:	:	:	
1998 Aug	98 277	76 402	4 039	1 422	24 305	2 057	8 656	16 016	973	11 531	209	5 288	1 795	1 760	1 830	2 822	15 575	
Sep	106 025	82 487	5 566	1 528	25 573	1 962	8 963	17 250	892	12 497	252	5 518	1 964	1 736	2 276	3 179	16 869	
Oct	112 417	86 391	3 823	1 695	27 926	2 285	9 255	18 697	967	13 444	261	6 513	2 145	1 844	1 517	3 761	18 285	
Nov	129 679	100 028	5 166	1 831	30 089	2 214	9 792	23 145	1 230	16 266	298	7 663	2 406	1 756	2 219	4 075	21 531	
Dec	132 359	101 778	6 188	2 078	31 148	2 351	10 479	22 286	985	17 297	306	6 829	2 501	1 897	1 863	4 165	21 988	
1999 Jan	127 819	98 184	5 312	1 723	29 477	2 359	9 779	20 947	1 151	17 101	280	7 202	2 337	1 797	2 800	3 484	22 070	
Feb	125 518	95 932	5 217	1 563	29 835	2 207	9 428	22 020	1 106	15 363	279	7 049	2 247	1 726	1 663	4 554	21 262	
Mar	127 678	97 200	4 547	1 770	31 768	2 392	10 451	20 540	1 205	15 113	314	7 038	2 116	1 968	2 140	4 196	22 119	
Apr	110 442	85 313	4 683	1 396	23 849	1 885	9 580	21 019	953	13 608	272	5 997	1 927	1 774	1 653	3 646	18 203	
May	:	:	4 131	1 404	23 070	1 816	8 566	:	901	12 217	257	5 765	1 787	1 822	2 347	3 246	16 750	
Jun	:	:	4 058	1 204	23 287	1 893	8 845	:	1 074	12 338	260	5 399	:	1 677	:	3 037	15 772	
Jul	:	:	3 914	1 228	:	2 255	10 109	:	:	12 514	266	4 810	:	1 930	:	2 587	14 483	
Aug	:	:	4 083	1 461	:	2 089	8 906	:	:	:	240	4 984	:	:	:	2 956	14 370	
Sep	:	:	:	1 229	:	1 903	:	:	:	:	257	4 844	:	:	:	2 879	14 687	
Oct	:	:	:	1 446	:	:	:	:	:	:	:	5 962	:	:	:	:	18 196	

**ENERGIE**  
**ENERGY**  
**ENERGIE**



1207	Einfuhren insgesamt (alle Erzeugnisse) 1 000 t ROE										Total imports (all products) 1 000 toe					Importations totales (tous produits) 1 000 tep		
	EU-15	EUR-11	B	DK	D	EL	E	F	IRL	I	L	NL	A	P	FIN	S	UK	
1995	977 602	833 297	63 128	19 005	217 330	22 365	83 862	138 357	8 584	152 036	3 323	105 950	19 369	21 826	19 532	29 723	73 211	
1996	1 021 479	871 175	68 958	19 435	231 223	23 577	82 334	150 108	9 197	153 340	3 451	110 181	20 716	19 366	22 302	31 713	75 579	
1997	1 037 765	890 544	69 337	19 403	231 895	23 095	88 389	149 418	10 826	155 544	3 375	117 257	21 026	20 814	22 664	30 817	73 906	
1998	:	:	72 518	:	:	:	:	:	:	:	:	:	:	:	:	:	:	
1998 Aug	85 618	74 692	5 938	1 214	18 591	2 248	8 123	12 373	949	12 769	219	10 100	1 868	2 109	1 654	2 339	5 125	
Sep	86 309	74 875	5 910	1 347	19 147	2 126	8 065	12 155	845	12 699	241	10 251	1 902	1 809	1 850	2 053	5 908	
Oct	91 442	79 370	6 148	1 298	21 164	2 054	8 311	12 785	865	13 889	292	10 096	1 815	2 008	1 996	2 580	6 141	
Nov	92 528	80 091	6 312	1 290	21 168	1 810	8 625	12 367	1 246	14 713	291	9 923	1 884	2 100	1 463	2 839	6 497	
Dec	92 404	80 307	6 789	1 372	21 201	2 217	9 105	12 401	898	14 995	329	9 401	1 807	1 642	1 739	2 434	6 075	
1999 Jan	95 669	83 511	6 153	1 344	20 492	2 156	8 773	13 952	1 137	15 626	284	11 108	1 902	2 270	1 815	2 779	5 878	
Feb	84 034	72 341	5 874	1 032	18 916	2 252	7 754	12 186	1 011	13 066	272	8 907	1 681	1 559	1 114	2 489	5 921	
Mar	95 440	83 220	6 251	1 275	20 951	2 182	10 156	13 798	1 078	14 941	319	10 333	1 762	1 971	1 660	2 460	6 303	
Apr	88 267	77 110	6 511	1 302	19 029	1 534	8 655	12 416	1 125	13 382	283	10 144	1 806	2 239	1 520	2 467	5 854	
May	87 081	76 265	5 613	1 374	18 017	1 567	8 496	13 382	958	12 931	261	11 035	1 688	1 927	1 959	1 855	6 020	
Jun	:	:	5 562	1 281	17 789	1 820	7 943	12 238	890	11 665	257	9 941	1 722	1 947	:	2 458	5 184	
Jul	:	:	5 452	1 330	:	2 032	8 749	12 052	1 090	12 923	266	10 061	:	2 120	:	2 082	5 693	
Aug	:	:	5 500	1 221	:	2 272	8 632	12 916	968	:	241	8 847	:	:	:	2 302	5 227	
Sep	:	:	5 640	1 064	:	1 866	:	11 800	:	:	262	9 293	:	:	:	2 485	5 092	
Oct	:	:	:	1 018	:	:	:	:	:	:	:	10 017	:	:	:	:	5 189	

1208	Ausfuhren insgesamt (alle Erzeugnisse) 1 000 t ROE										Total exports (all products) 1 000 toe					Exportations totales (tous produits) 1 000 tep		
	EU-15	EUR-11	B	DK	D	EL	E	F	IRL	I	L	NL	A	P	FIN	S	UK	
1995	326 339	191 170	19 441	11 083	22 179	4 159	8 450	23 048	950	17 348	66	89 622	1 993	3 950	4 121	10 608	109 319	
1996	342 665	205 137	21 986	13 401	23 439	4 744	8 400	25 795	856	18 889	74	96 161	1 757	2 709	5 073	10 620	108 761	
1997	347 041	207 335	22 272	15 199	23 458	3 901	8 159	27 347	1 314	21 311	78	94 570	2 166	2 379	4 282	10 841	109 766	
1998	:	:	22 536	:	:	:	:	:	:	:	:	:	:	:	:	:	:	
1998 Sep	26 673	16 028	1 896	1 115	2 321	203	671	1 562	115	2 107	8	6 550	215	225	357	551	8 776	
Oct	30 281	18 617	1 932	1 162	2 703	292	701	2 311	92	1 940	8	8 105	193	222	410	767	9 444	
Nov	32 264	19 291	2 030	1 264	3 178	402	845	1 044	109	2 181	6	9 245	218	121	315	998	10 310	
Dec	31 218	19 192	1 893	1 441	2 492	369	602	1 104	97	1 845	7	10 017	233	239	662	894	9 323	
1999 Jan	29 636	18 194	1 820	1 266	2 710	290	696	1 819	122	1 569	6	8 976	188	81	208	1 017	8 869	
Feb	28 956	17 659	1 443	1 469	2 425	239	492	1 999	87	2 022	6	8 468	172	134	410	927	8 662	
Mar	31 397	19 400	2 169	1 402	2 780	233	641	2 302	119	1 623	8	8 851	232	130	545	906	9 454	
Apr	29 932	17 223	1 786	1 507	3 020	217	467	1 926	108	1 656	6	7 466	223	176	389	812	10 173	
May	28 825	16 551	2 000	1 246	2 400	315	754	1 919	93	1 740	4	6 784	233	262	362	789	9 925	
Jun	28 469	16 391	2 047	1 496	2 707	361	632	1 501	101	1 606	6	7 014	230	145	404	775	9 447	
Jul	:	:	2 042	1 347	:	314	713	1 945	107	1 641	4	6 787	:	176	353	901	10 711	
Aug	:	:	1 978	1 306	:	505	628	1 930	97	:	5	6 149	:	:	328	893	9 350	
Sep	:	:	2 129	1 592	:	330	898	1 926	:	:	7	6 391	:	:	368	932	10 978	
Oct	:	:	:	1 745	:	:	616	1 858	:	:	:	7 513	:	:	350	:	10 489	
Nov	:	:	:	:	:	:	:	:	:	:	:	:	:	:	333	:	:	

**Dienstleistungen**

*Services*

**Services**







**EINZELHANDEL**  
**RETAIL TRADE**  
**COMMERCE DE DÉTAIL**



	1301																
	Absatzvolumen des Einzelhandels 1995 = 100 <sup>(1)</sup>																
	Volume of retail sales 1995 = 100 <sup>(1)</sup>																
	Volume des ventes 1995 = 100 <sup>(1)</sup>																
	EU-15	EUR-11	B	DK	D	EL	E	F	IRL	I	L	NL	A	P	FIN	S	UK
1996	101.0	100.5	101.3	101.3	99.1	101.2	98.2	101.3	106.7	101.3	98.7	103.0	101.3	:	104.3	100.7	103.3
1997	102.8	101.7	104.4	103.3	97.4	102.3	100.3	104.2	114.9	102.5	105.3	107.2	102.6	:	108.6	103.0	108.5
1998	105.6	104.5	109.1	105.5	98.1	104.1	106.4	108.8	125.1	103.5	107.5	111.6	105.0	:	114.5	106.9	111.9
1999	:	:	:	:	:	:	:	:	:	:	:	:	:	:	:	:	115.7
1998 Dec	106.5	105.2	108.2	107.2	96.7	106.9	107.2	108.1	127.6	103.7	109.8	113.5	104.5	:	117.6	108.3	111.8
1999 Jan	106.9	105.6	112.0	106.4	100.4	107.1	107.2	111.0	133.4	104.3	111.3	112.6	103.9	:	115.8	110.8	113.3
Feb	107.0	105.7	107.9	107.6	99.1	106.7	107.7	111.7	133.6	104.1	108.6	113.0	102.5	:	114.7	110.9	113.0
Mar	107.7	106.5	108.9	112.3	102.8	107.1	109.8	113.6	137.2	104.0	110.0	114.4	108.4	:	120.0	112.6	113.7
Apr	107.3	105.9	111.4	101.4	97.2	106.6	107.4	112.7	132.7	104.2	110.2	114.5	108.9	:	115.8	110.6	113.5
May	107.7	106.2	106.8	107.8	99.0	108.6	108.9	112.7	134.2	104.4	110.1	114.2	108.8	:	117.0	112.8	114.8
Jun	108.4	107.1	107.7	107.2	100.0	109.1	109.3	116.2	136.6	104.6	111.8	115.3	110.2	:	120.0	111.9	115.0
Jul	108.4	107.1	112.9	106.6	99.2	108.0	111.1	114.9	139.2	104.3	116.1	115.0	111.3	:	119.8	113.1	115.4
Aug	108.9	107.5	112.3	107.4	100.2	108.0	110.8	114.3	136.7	104.5	109.0	115.4	113.2	:	119.9	116.3	116.1
Sep	108.6	106.9	109.9	105.8	96.0	107.1	109.9	113.3	:	105.0	111.1	115.0	110.3	:	119.8	113.2	116.1
Oct	109.6	108.2	112.7	107.5	100.3	107.4	111.0	116.2	:	105.4	:	116.1	110.5	:	120.2	114.4	117.0
Nov	109.6	108.1	:	:	98.0	:	111.3	:	:	105.4	:	116.5	:	:	119.2	116.3	117.2
Dec	:	:	:	:	96.1	:	:	:	:	:	:	:	:	:	:	:	117.9

	1302																
	Absatzvolumen des Einzelhandels: Nahrungs- und Genußmittel 1995 = 100 <sup>(1)</sup>																
	Volume of retail sales: food, and tobacco 1995 = 100 <sup>(1)</sup>																
	Volume des ventes: alimentation, boissons, tabac 1995 = 100 <sup>(1)</sup>																
	EU-15	EUR-11	B	DK	D	EL	E	F	IRL	I	L	NL	A	P	FIN	S	UK
1996	100.9	100.7	103.5	99.6	99.2	100.0	96.2	101.4	102.5	103.0	:	101.8	98.5	:	102.3	101.3	102.0
1997	102.6	101.9	107.2	101.3	96.8	102.4	96.9	104.7	106.4	105.7	:	103.6	98.6	:	103.9	102.1	105.9
1998	104.6	103.9	109.1	101.6	96.9	105.0	101.5	108.1	111.5	107.2	:	103.7	99.1	:	108.1	101.7	108.9
1999	:	:	:	:	:	:	:	:	:	:	:	:	:	:	:	:	110.6
1998 Dec	105.6	105.0	109.6	102.7	99.0	108.0	103.1	108.3	112.1	107.3	:	103.3	98.7	:	110.4	101.7	108.6
1999 Jan	105.5	104.8	109.4	101.8	97.7	107.1	103.4	108.1	113.8	107.5	:	102.5	100.7	:	109.5	102.7	109.3
Feb	106.0	105.4	108.9	103.3	98.7	106.5	103.0	110.9	114.3	107.4	:	103.2	100.2	:	109.1	102.9	109.0
Mar	106.6	106.0	108.1	108.4	102.1	108.1	102.6	112.5	116.8	106.9	:	103.4	102.7	:	110.7	103.5	109.4
Apr	106.0	105.6	111.6	96.2	97.3	107.8	99.8	111.8	112.8	108.1	:	103.5	102.3	:	108.4	102.5	108.5
May	106.4	105.6	106.0	103.9	97.8	110.0	101.0	108.1	115.5	108.1	:	103.9	103.3	:	110.2	103.2	109.7
Jun	108.0	107.8	107.4	102.8	100.4	109.6	102.1	118.3	114.5	110.3	:	104.1	105.0	:	112.4	103.3	110.1
Jul	107.6	107.1	114.5	101.8	99.5	109.1	105.1	114.3	114.9	108.2	:	104.4	107.8	:	111.4	104.0	110.2
Aug	107.8	107.2	113.5	103.1	99.2	111.2	106.4	112.5	115.1	109.5	:	103.8	109.2	:	112.5	105.9	110.2
Sep	108.1	107.6	111.4	103.2	99.0	107.3	106.1	113.7	:	109.6	:	104.7	109.0	:	112.2	104.3	111.5
Oct	108.6	108.2	111.0	103.8	100.2	109.0	104.1	116.1	:	110.3	:	104.1	107.9	:	112.9	104.5	111.1
Nov	108.9	108.5	:	:	99.7	:	105.9	:	:	111.4	:	104.7	:	:	111.0	105.4	111.3
Dec	:	:	:	:	:	:	:	:	:	:	:	:	:	:	:	:	113.4

(<sup>1</sup>) saisonbereinigte Angaben.

(<sup>1</sup>) Seasonally adjusted data.

(<sup>1</sup>) Données désaisonnalisées.

**EINZELHANDE;  
RETAIL TRADE  
COMMERCE DE DÉTAIL**



	<b>1303</b>																
	Absatzvolumen des Einzelhandels: Textilien, Bekleidung, Schuhe <sup>(1)</sup> —1995=100							Volume of retail sales: Textiles, clothing and footwear <sup>(1)</sup> 1995 = 100						Volume de vente: Textiles, habillement et chaussures <sup>(1)</sup> 1995 = 100			
	EU-15	EUR-11	B	DK	D	EL	E	F	IRL	I	L	NL	A	P	FIN	S	UK
1996	100.1	99.0	96.8	101.4	98.4	96.9	96.5	100.4	109.7	98.8	98.6	102.1	101.7	:	100.9	99.6	104.9
1997	101.8	99.6	98.8	105.5	96.0	96.4	98.5	103.6	124.6	99.5	102.2	104.8	101.7	:	105.5	98.9	111.3
1998	103.5	101.4	105.4	107.6	94.6	97.6	100.9	109.1	144.1	100.5	106.1	109.3	104.1	:	111.5	105.7	112.5
1999	:	:	:	:	:	:	:	:	:	:	:	:	:	:	:	:	117.4
1998 Dec	103.3	100.2	104.4	109.3	92.4	99.6	99.5	107.0	146.7	100.6	105.7	112.5	100.0	:	109.8	107.0	111.9
1999 Jan	104.5	102.6	108.4	111.7	93.1	99.8	102.0	118.6	154.4	101.6	106.6	111.3	97.3	:	113.1	110.4	115.4
Feb	103.7	100.6	105.3	111.0	91.6	98.0	100.4	109.3	168.6	101.4	104.7	110.8	92.5	:	109.7	109.2	114.3
Mar	105.5	104.1	110.1	114.7	99.8	101.0	102.6	114.2	167.5	101.6	105.8	114.0	105.0	:	113.8	112.0	115.7
Apr	105.1	102.7	110.0	107.7	94.7	93.8	103.1	111.8	159.0	101.5	104.6	112.9	103.5	:	114.3	114.0	114.1
May	105.0	102.8	104.8	108.1	94.0	101.7	102.5	125.4	159.7	101.5	105.9	112.6	100.3	:	110.3	112.5	117.7
Jun	105.9	103.5	106.6	108.9	97.4	101.5	102.1	110.6	169.1	101.5	106.1	114.2	105.8	:	118.1	110.0	116.6
Jul	105.5	103.3	106.8	107.0	95.6	98.1	103.8	118.2	177.2	100.9	106.0	110.3	99.2	:	121.1	112.5	117.5
Aug	106.2	103.7	102.3	112.7	97.2	99.9	103.3	114.9	169.0	101.6	104.3	109.4	108.0	:	117.5	115.8	118.4
Sep	104.5	94.3	102.4	98.8	85.4	99.7	103.8	102.4	:	101.6	103.2	98.1	91.7	:	112.6	104.2	114.9
Oct	107.3	105.9	113.3	110.5	96.5	101.4	105.6	114.1	:	102.8	:	116.2	98.9	:	118.7	112.5	119.1
Nov	107.2	105.4	:	:	93.8	:	105.1	:	:	103.1	:	113.2	:	:	:	115.7	118.1
Dec	:	:	:	:	:	:	:	:	:	:	:	:	:	:	:	:	118.5

	<b>1304</b>																
	Absatzvolumen des Einzelhandels: Haushaltsartikel <sup>(1)</sup> 1995 = 100							Volume of retail sales: household equipment <sup>(1)</sup> 1995 = 100						Volume des ventes: produit d'équipement du ménage <sup>(1)</sup> —1995 = 100			
	EU-15	EUR-11	B	DK	D	EL	E	F	IRL	I	L	NL	A	P	FIN	S	UK
1996	100.8	100.0	99.2	:	98.0	108.6	99.7	102.1	106.9	99.6	99.4	104.3	104.2	:	108.2	94.4	106.8
1997	103.2	101.1	103.1	:	96.8	115.1	102.9	105.4	117.8	98.3	113.6	113.3	104.8	:	116.5	102.7	117.0
1998	107.7	105.0	109.5	:	98.9	113.8	114.1	112.9	130.6	97.9	122.9	123.4	104.0	:	126.0	115.2	125.2
1999	:	:	:	:	:	:	:	:	:	:	:	:	:	:	:	:	135.6
1998 Dec	108.9	104.4	110.0	:	99.1	104.8	115.7	110.8	135.7	97.6	125.4	127.1	103.5	:	128.2	118.9	128.4
1999 Jan	109.6	106.5	114.1	:	97.7	114.2	116.2	118.3	136.9	98.3	128.7	127.9	101.1	:	125.3	121.5	131.3
Feb	109.3	105.4	112.1	:	96.3	111.6	116.3	117.4	137.9	97.8	124.9	127.9	102.6	:	123.8	122.9	131.0
Mar	109.6	106.3	112.3	:	95.8	116.2	118.8	120.6	141.9	97.2	123.7	129.3	108.5	:	130.1	124.0	130.9
Apr	110.5	107.1	117.3	:	99.1	114.9	117.5	121.6	138.5	97.6	125.2	129.4	114.4	:	129.2	124.9	133.1
May	110.6	107.0	108.0	:	98.6	116.7	119.3	121.5	145.2	97.5	123.6	129.9	118.8	:	132.3	125.9	133.4
Jun	111.0	107.2	113.1	:	100.3	119.2	119.2	118.6	140.3	97.5	128.7	130.3	115.5	:	130.9	127.2	135.0
Jul	111.8	108.4	115.4	:	98.9	117.7	120.7	118.5	149.1	97.6	132.8	129.4	117.4	:	135.5	128.9	135.5
Aug	112.6	109.8	115.7	:	99.8	116.4	120.8	122.8	148.6	97.4	125.1	132.3	120.5	:	133.3	130.6	137.8
Sep	112.4	107.7	112.2	:	99.5	116.1	120.9	120.1	:	97.6	127.7	132.2	116.1	:	134.2	131.9	137.6
Oct	112.6	108.8	113.1	:	99.4	112.5	121.7	120.6	:	97.6	:	133.8	112.9	:	135.5	133.1	139.4
Nov	113.1	108.5	:	:	98.7	:	122.3	:	:	97.2	:	133.5	:	:	:	134.1	139.9
Dec	:	:	:	:	:	:	:	:	:	:	:	:	:	:	:	:	140.6

(<sup>1</sup>) saisonbereinigte Angaben.

(<sup>1</sup>) Seasonally adjusted data.

(<sup>1</sup>) Données désaisonnalisées.

**EINZELHANDEL**  
**RETAIL TRADE**  
**COMMERCE DE DÉTAIL**



1305	Erstzulassung von Privatfahrzeugen und Kombiwagen -1995 = 100 <sup>(1)</sup>												First registration of private and commercial cars 1995 = 100 <sup>(1)</sup>					Premières immatriculations des voitures particulières et commerciales -1995 = 100 <sup>(1)</sup>				
	EU-15 <sup>(2)</sup>	EUR-11	B	DK	D	EL	E	F	IRL	I	L	NL <sup>(3)</sup>	A	P	FIN	S	UK					
1995	100.0	:	100.0	100.0	100.0	100.0	100.0	100.0	100.0	100.0	100.0	100.0	100.0	100.0	100.0	100.0	100.0					
1996	107.1	:	110.3	105.0	105.5	111.6	111.2	110.5	132.2	103.7	106.8	106.1	110.0	113.1	120.0	114.3	103.4					
1997	112.7	:	109.9	112.6	106.5	128.9	125.3	88.7	152.1	144.2	110.4	107.1	98.2	118.4	130.8	147.9	110.9					
1998	120.8	:	125.3	119.8	112.8	143.2	145.1	100.7	158.4	141.4	124.7	121.7	105.8	137.7	157.4	163.8	116.4					
1999 Jan	123.0	:	152.4	107.2	114.3	213.5	159.5	108.6	161.7	132.8	148.8	147.4	109.7	151.0	165.4	169.9	90.8					
Feb	122.3	:	130.6	110.2	110.8	187.0	169.0	106.1	191.6	143.0	133.1	140.0	94.5	160.4	165.9	170.4	51.5					
Mar	132.4	:	135.5	111.4	116.6	205.8	170.5	107.3	208.4	145.7	145.4	140.1	115.6	161.6	168.3	189.4	200.5					
Apr	128.2	:	128.2	99.3	112.0	204.8	158.6	107.2	185.9	138.5	124.1	137.1	110.1	153.1	172.4	167.4	114.8					
May	128.4	:	134.4	103.4	115.0	214.4	176.4	107.7	194.1	138.0	128.1	137.2	108.9	151.7	172.3	183.7	118.8					
Jun	131.1	:	142.0	109.7	116.6	208.0	178.0	97.4	205.7	143.8	142.5	133.9	117.0	157.1	173.3	190.8	127.4					
Jul	134.6	:	138.4	107.0	120.8	223.2	:	122.8	202.5	139.0	140.9	132.7	111.4	156.1	176.0	207.6	494.1					
Aug	85.9	:	142.2	98.2	118.6	207.1	:	116.3	216.9	135.3	144.5	130.8	118.5	150.9	171.7	195.2	16.4					
Sep	138.3	:	138.2	97.0	114.7	195.9	:	106.9	229.9	139.0	148.9	132.1	:	155.4	177.2	193.4	266.2					
Oct	131.1	:	137.3	95.3	112.4	218.5	:	112.0	220.0	140.4	142.7	126.7	:	138.4	173.6	187.9	:					
Nov	133.0	:	139.3	102.2	110.6	223.7	:	108.9	:	140.7	143.1	:	:	143.8	167.7	206.9	:					
Dec	135.0	:	135.3	:	114.1	188.3	:	114.7	:	143.4	144.0	:	:	110.9	170.8	239.7	:					
2000 Jan	:	:	:	:	:	:	:	:	:	:	:	:	:	:	:	171.5	:					

(1) Saisonbereinigte Angaben.

(2) EUR: Gewogener Durchschnitt der Indizes der Länder, die vergleichbare Daten liefern.

(3) Lieferungen.

(1) Seasonally adjusted data.

(2) EUR: weighted mean of the indices of countries providing comparable data.

(3) Deliveries.

(1) Données désaisonnalisées.

(2) EUR: moyenne pondérée des indices des pays fournissant des données comparables.

(3) Livraisons.

**TOURISMUS**  
**TOURISM**  
**TOURISME**



	1401		Übernachtungen von inländischen Gästen in Hotels und ähnlichen Betrieben <sup>(1)</sup>													Nights of residents in hotels and similar establishments <sup>(1)</sup>		Nuitées des résidents dans les hôtels et établissements assimilés <sup>(1)</sup>	
	EU-15	EUR-11	B	DK	D	EL	E	F	IRL	I	L	NL	A	P	FIN	S	UK		
1995	:	:	3 053.6	3 907.9	145 184.8	11 906.2	58 281.4	90 348.8	6 698.0	123 466.9	89.2	8 798.5	16 302.4	7 135.2	8 464.2	:	88 148.1		
1996	<b>587 100.0</b>	:	3 140.0	4 200.2	144 746.7	12 177.7	58 043.1	90 720.7	5 647.0	122 918.1	92.4	9 074.1	15 891.8	8 100.9	8 754.7	14 667.9	88 900.0		
1997	<b>599 173.5</b>	<b>474 671.8</b>	3 338.0	4 170.5	144 501.6	13 609.4	61 298.2	94 059.7	5 583.0	122 223.4	83.0	10 739.0	16 110.2	8 499.1	9 114.7	14 815.2	94 900.0		
1998	:	:	3 497.9	4 339.5	147 273.9	13 984.4	66 552.4	96 696.0	:	125 602.7	80.9	12 622.0	16 482.6	9 164.0	9 494.4	15 643.0	81 092.9		
1998 Sep	:	:	300.5	450.4	16 597.0	1 351.2	7 357.5	9 554.9	:	12 415.0	7.2	1 288.0	1 530.9	931.9	769.0	1 433.4	8 900.0		
Oct	:	:	257.2	417.4	14 553.2	826.9	5 441.2	7 925.6	:	6 666.0	6.5	1 211.0	1 109.9	668.4	759.0	1 352.3	7 700.0		
Nov	:	:	232.9	389.7	9 290.6	766.8	4 005.5	5 809.6	:	4 860.0	6.3	964.0	800.0	523.3	720.0	1 282.2	5 270.0		
Dec	:	:	236.0	239.0	9 119.0	761.5	3 706.1	5 929.4	:	5 829.0	5.4	899.0	979.0	518.1	567.0	907.6	4 870.0		
1999 Jan	:	:	149.8	266.3	8 242.0	:	3 942.5	6 434.0	:	6 936.5	:	:	:	502.6	564.9	:	3 380.0		
Feb	:	:	216.5	289.5	8 955.4	:	4 567.7	7 272.4	:	6 682.0	:	:	:	560.4	665.6	:	5 080.0		
Mar	:	:	201.0	357.1	10 095.3	:	5 812.4	8 129.5	:	6 917.0	:	:	:	666.2	856.2	:	6 940.0		
Apr	:	:	286.0	325.3	11 406.6	:	7 052.0	8 766.6	:	7 332.9	:	:	:	761.4	811.6	:	8 100.0		
May	:	:	339.6	395.2	15 029.4	:	6 283.7	9 888.2	:	7 970.3	:	:	:	692.4	676.9	:	7 600.0		
Jun	:	:	301.1	409.5	15 011.5	:	6 735.6	10 215.5	:	13 476.8	:	:	:	809.4	837.4	:	8 130.0		
Jul	:	:	417.5	430.2	15 700.1	:	9 324.0	11 548.3	:	21 084.7	:	:	:	980.6	1 085.3	:	10 750.0		
Aug	:	:	441.0	439.8	17 348.3	:	12 026.5	13 387.4	:	:	:	:	:	1 370.3	817.0	:	12 780.0		
Sep	:	:	:	440.9	17 480.4	:	8 670.6	10 608.8	:	:	:	:	:	880.9	805.4	:	:		
Oct	:	:	:	399.2	15 399.9	:	6 846.0	8 705.5	:	:	:	:	:	:	753.9	:	:		
Nov	:	:	:	:	:	:	4 906.0	:	:	:	:	:	:	:	:	:	:		

	1402		Übernachtungen von nicht-inländischen Gästen in Hotels und ähnlichen Betrieben <sup>(1)</sup>													Nights of non-residents in hotels and similar establishments <sup>(1)</sup>		Nuitées des non-résidents dans les hôtels et établissements assimilés <sup>(1)</sup>	
	EU-15	EUR-11	B	DK	D	EL	E	F	IRL	I	L	NL	A	P	FIN	S	UK		
1995	<b>513 021.2</b>	:	7 899.8	4 145.9	27 184.6	37 473.6	101 000.0	54 339.0	11 348.0	84 565.8	1 051.2	9 581.4	56 198.5	19 789.4	2 926.3	3 626.7	90 188.6		
1996	<b>514 838.8</b>	:	8 694.7	4 473.5	27 434.5	35 102.0	100 000.0	54 994.1	12 978.0	87 905.2	951.9	9 923.0	55 126.4	19 962.4	2 907.4	3 930.5	90 451.0		
1997	<b>527 378.3</b>	<b>392 582.1</b>	9 267.0	4 504.9	28 609.6	40 220.4	105 435.1	60 786.1	13 220.0	85 376.8	1 026.1	12 444.0	53 594.5	20 851.2	3 170.7	4 050.8	86 020.0		
1998	:	:	9 482.7	4 462.3	29 734.8	42 565.0	111 803.3	66 329.7	:	86 398.8	1 089.4	14 262.0	53 498.5	23 240.5	3 225.9	4 409.0	:		
1998 Sep	:	:	911.2	384.6	3 324.4	6 873.1	13 783.2	7 137.9	:	11 452.0	100.7	1 348.0	4 957.6	2 728.5	263.0	389.1	8 760.0		
Oct	:	:	855.8	318.0	2 805.4	3 813.7	10 851.7	5 656.1	:	7 788.0	101.7	1 243.0	2 714.8	2 110.4	181.0	304.6	7 900.0		
Nov	:	:	653.2	251.1	1 978.9	409.1	4 893.9	3 033.9	:	3 143.0	84.3	1 006.0	1 155.5	1 209.8	200.0	259.2	4 370.0		
Dec	:	:	605.4	194.5	1 732.3	269.5	4 371.3	3 348.5	:	2 735.0	62.6	825.0	4 168.9	958.0	214.3	194.4	4 350.0		
1999 Jan	:	:	531.0	173.1	1 663.1	:	6 353.9	2 882.9	:	3 465.4	:	:	:	989.3	219.9	:	3 670.0		
Feb	:	:	596.0	186.4	2 058.6	:	6 849.5	3 264.6	:	4 449.7	:	:	:	1 221.1	177.5	:	3 230.0		
Mar	:	:	762.6	240.8	2 303.6	:	8 289.6	4 695.1	:	5 555.1	:	:	:	1 714.0	221.5	:	4 600.0		
Apr	:	:	891.0	286.1	2 269.1	:	10 242.9	5 637.7	:	7 101.2	:	:	:	1 925.1	173.6	:	5 550.0		
May	:	:	968.1	418.5	2 840.3	:	15 565.5	7 040.4	:	9 731.5	:	:	:	2 292.1	214.8	:	6 420.0		
Jun	:	:	867.7	504.0	2 938.0	:	17 246.5	7 507.5	:	10 446.1	:	:	:	2 357.7	386.6	:	9 140.0		
Jul	:	:	669.8	822.6	3 330.7	:	18 861.6	9 593.4	:	11 508.3	:	:	:	2 445.8	451.4	:	12 380.0		
Aug	:	:	840.5	605.6	3 453.8	:	19 810.0	10 264.2	:	:	:	:	:	2 795.1	416.9	:	15 920.0		
Sep	:	:	:	376.5	3 179.6	:	18 092.1	7 752.8	:	:	:	:	:	2 395.1	261.3	:	8 470.0		
Oct	:	:	:	291.0	2 906.4	:	14 666.0	6 150.4	:	:	:	:	:	:	211.8	:	:		
Nov	:	:	:	:	:	:	7 062.0	:	:	:	:	:	:	:	:	:	:		

(<sup>1</sup>) Einheit: 1 000.

(<sup>1</sup>) Unit: 1 000.

(<sup>1</sup>) Unité: 1 000.

**TOURISMUS**  
**TOURISM**  
**TOURISME**



	1403																
	Übernachtungen von inländischen Gästen in ergänzenden Beherbergungsbetrieben <sup>(1)</sup>							Nights of residents in supplementary accomodation establishments <sup>(1)</sup>							Nuitées des résidents dans les établissements complémentaires <sup>(1)</sup>		
	EU-15	EUR-11	B	DK	D	EL	E	F	IRL	I	L	NL	A	P	FIN	S	UK
1995	:	:	11 079.1	8 543.5	143 100.0	:	14 254.9	64 777.3	3 517.0	50 027.3	138.4	33 381.0	8 149.8	6 385.7	2 167.1	14 656.6	91 600.0
1996	:	:	11 854.5	10 677.8	89 156.5	491.4	13 718.7	59 973.3	2 332.0	50 428.6	124.3	33 260.0	7 525.4	6 427.5	1 974.1	14 180.0	92 600.0
1997	<b>383 271.9</b>	<b>266 704.5</b>	10 394.2	10 937.5	89 221.2	475.6	12 583.0	61 742.2	3 076.0	51 693.1	157.9	32 500.0	7 389.7	6 208.0	2 165.0	14 454.3	90 700.0
1998	:	:	9 686.9	10 543.2	92 864.1	469.2	13 441.6	62 153.4	:	52 410.8	183.6	39 127.0	7 938.9	6 162.1	2 132.4	13 825.0	83 889.7
1998 Sep	:	:	616.1	705.3	8 859.5	11.4	1 063.3	2 584.7	:	4 082.0	16.5	3 061.0	630.4	575.3	69.0	176.1	6 750.0
Oct	:	:	541.8	545.3	7 604.2	0.1	308.7	:	:	970.0	11.0	2 629.0	424.4	190.3	34.0	117.9	5 260.0
Nov	:	:	432.9	201.2	2 922.3	0.2	129.3	:	:	672.0	7.8	1 345.0	316.7	119.3	25.0	106.5	1 770.0
Dec	:	:	433.1	100.4	2 975.1	0.2	128.2	:	:	1 077.0	5.2	1 421.0	344.7	81.5	34.3	213.6	990.0
1999 Jan	:	:	208.2	116.6	3 148.1	:	134.7	:	:	1 199.7	:	:	:	74.6	38.6	:	850.0
Feb	:	:	409.1	206.0	3 530.3	:	126.5	:	:	1 052.1	:	:	:	98.3	48.8	:	1 540.0
Mar	:	:	455.0	364.8	4 378.4	:	328.9	:	:	1 000.5	:	:	:	141.1	88.6	:	3 020.0
Apr	:	:	867.0	723.9	6 276.5	:	926.1	:	:	1 457.9	:	:	:	231.9	94.0	:	6 230.0
May	:	:	802.3	1 196.2	9 416.9	:	583.0	2 215.5	:	2 086.0	:	:	:	214.8	58.5	:	9 590.0
Jun	:	:	625.9	1 329.0	9 991.1	:	1 093.9	3 281.1	:	5 230.9	:	:	:	481.6	342.8	:	8 830.0
Jul	:	:	2 142.8	3 754.4	15 200.5	:	3 280.6	23 589.1	:	13 260.9	:	:	:	1 265.9	724.8	:	19 440.0
Aug	:	:	1 367.9	1 526.6	16 571.6	:	6 016.8	30 210.6	:	:	:	:	:	2 393.6	267.6	:	28 070.0
Sep	:	:	:	1 526.6	9 111.0	:	1 046.8	:	:	:	:	:	:	567.5	72.3	:	:
Oct	:	:	:	1 526.6	7 802.9	:	346.0	:	:	:	:	:	:	:	36.1	:	:
Nov	:	:	:	:	:	:	135.5	:	:	:	:	:	:	:	:	:	:

	1404																
	Übernacht. von nicht-inländischen Gästen in ergänz. Beherbergungsbetrieben <sup>(1)</sup>							Nights of non-residents in supplementary accomodation establishments <sup>(1)</sup>							Nuitées des non-résidents dans les établissements complémentaires <sup>(1)</sup>		
	EU-15	EUR-11	B	DK	D	EL	E	F	IRL	I	L	NL	A	P	FIN	S	UK
1995	<b>163 406.4</b>	:	5 982.2	5 505.2	8 300.0	753.0	6 604.9	33 209.1	2 554.0	28 434.8	1 275.7	10 155.0	7 641.3	1 883.5	366.2	4 166.9	46 574.5
1996	<b>159 606.9</b>	:	5 746.2	6 336.7	7 887.3	891.4	6 442.1	28 628.4	3 462.0	30 118.4	1 201.0	9 120.0	7 284.4	1 745.5	377.3	3 786.2	46 710.0
1997	<b>167 906.4</b>	<b>121 638.4</b>	5 495.4	6 413.7	7 596.3	770.3	7 767.4	31 972.4	4 200.0	32 983.0	1 270.8	8 979.0	6 921.0	1 749.8	475.1	3 608.1	38 270.0
1998	:	:	5 355.7	5 825.3	7 521.1	717.4	9 193.4	33 013.3	:	34 165.6	1 206.4	10 311.0	9 696.5	2 302.0	474.5	3 620.0	:
1998 Sep	:	:	297.9	277.6	548.3	52.6	638.4	2 316.2	:	4 516.0	57.2	823.0	608.5	188.0	13.0	42.9	2 840.0
Oct	:	:	470.7	229.9	440.4	5.4	322.4	:	:	1 024.0	38.6	891.0	293.0	67.3	5.0	35.0	1 720.0
Nov	:	:	189.7	31.7	221.2	0.9	215.7	:	:	200.0	14.5	392.0	78.0	39.3	6.0	20.6	2 170.0
Dec	:	:	234.3	46.1	260.2	0.9	270.0	:	:	280.0	15.2	225.0	673.0	28.3	11.4	32.9	3 150.0
1999 Jan	:	:	199.6	23.3	229.4	:	326.1	:	:	419.3	:	:	:	37.7	12.3	:	2 360.0
Feb	:	:	286.6	35.5	439.0	:	306.9	:	:	543.0	:	:	:	48.1	8.0	:	1 830.0
Mar	:	:	318.7	87.3	299.4	:	338.8	:	:	610.7	:	:	:	74.9	12.3	:	3 140.0
Apr	:	:	353.6	249.7	348.6	:	382.7	:	:	1 120.9	:	:	:	75.0	9.6	:	2 060.0
May	:	:	577.6	461.3	616.7	:	531.0	1 946.9	:	3 371.5	:	:	:	82.5	7.4	:	2 340.0
Jun	:	:	558.7	589.6	636.4	:	995.0	4 341.1	:	4 848.6	:	:	:	111.8	44.5	:	4 350.0
Jul	:	:	1 089.7	1 821.9	1 704.8	:	3 423.4	14 564.9	:	9 618.5	:	:	:	384.1	165.2	:	5 370.0
Aug	:	:	729.6	1 776.5	1 763.8	:	3 442.4	13 432.3	:	:	:	:	:	445.1	103.3	:	6 880.0
Sep	:	:	:	1 776.5	586.6	:	798.4	:	:	:	:	:	:	118.4	15.9	:	2 750.0
Oct	:	:	:	1 776.5	491.3	:	395.9	:	:	:	:	:	:	:	4.7	:	:
Nov	:	:	:	:	:	:	282.2	:	:	:	:	:	:	:	:	:	:

(<sup>1</sup>) Einheit : 1 000.

(<sup>1</sup>) Unit : 1 000.

(<sup>1</sup>) Unité : 1 000.



**Landwirtschaftliche Erzeugnisse**  
*Agricultural products*  
**Produits agricoles**







**LANDWIRTSCHAFTLICHE ERZEUGNISSE**  
**AGRICULTURAL PRODUCTS**  
**PRODUITS AGRICOLES**



	<b>1501 Rind- und Kalbfleisch Schlachtungen 1 000 t Schlachtgewicht<sup>(1)</sup></b>																
	<b>Beef and veal slaughterings 1 000 t carcass weight<sup>(1)</sup></b>																
	<b>Viande bovine abattages 1 000 t poids carcasse<sup>(1)</sup></b>																
	EU-15	EUR-11	B	DK	D	EL	E	F	IRL	I	L	NL	A	P	FIN	S	UK
1996	7 949.9	6 858.0	353.4	181.7	1 481.8	71.5	564.6	1 735.4	534.8	1 182.0	8.1	580.1	222.2	99.5	96.1	137.4	701.3
1997	7 888.8	6 800.0	331.4	175.2	1 447.6	69.0	592.2	1 718.1	568.8	1 160.4	8.2	564.7	206.0	103.9	98.8	148.9	695.7
1998	7 646.5	6 568.5	295.7	162.7	1 367.0	68.0	650.7	1 630.0	589.6	1 113.2	7.7	534.0	197.8	89.6	93.1	142.5	704.8
1999	7 682.8	6 639.3	272.7	156.7	1 374.1	65.4	677.6	1 604.3	642.8	1 164.4	8.5	506.0	203.2	95.8	89.9	143.8	677.6
1998 Nov	668.5	576.9	25.4	14.8	125.0	5.7	51.1	130.8	65.1	98.5	0.7	46.3	18.3	7.6	8.0	12.8	58.3
Dec	677.1	585.2	26.6	12.1	120.8	6.3	69.0	141.9	47.1	98.8	0.7	47.0	18.0	7.5	7.9	10.5	63.1
1999 Jan	626.2	528.3	24.4	13.4	111.4	5.4	42.7	127.6	58.2	92.7	0.7	40.9	15.9	7.0	6.9	11.5	67.5
Feb	583.9	501.5	22.2	11.9	99.8	5.1	45.7	121.5	54.1	92.1	0.6	37.9	14.6	6.5	6.4	10.8	54.7
Mar	692.4	608.7	24.3	13.4	134.4	5.0	55.3	147.9	58.0	104.0	0.8	48.6	19.5	7.8	8.1	12.9	52.3
Apr	618.3	525.2	25.0	14.3	110.3	5.3	49.5	128.0	48.8	90.2	0.7	41.8	16.4	7.1	7.4	10.7	62.8
May	603.9	525.9	24.0	12.5	103.1	5.4	61.7	129.9	45.6	88.3	0.8	40.9	16.4	8.2	6.9	10.7	49.5
Jun	605.1	525.1	16.8	12.8	106.3	4.7	59.5	131.8	44.9	92.0	0.8	43.1	16.3	7.6	6.1	12.2	50.3
Jul	597.6	511.9	19.6	11.5	100.8	5.9	58.3	129.9	44.2	91.7	0.7	36.5	16.0	8.1	6.1	9.4	58.8
Aug	629.2	547.6	20.0	13.3	108.3	6.0	61.9	138.8	51.9	92.7	0.7	38.7	16.1	10.3	8.2	13.0	49.4
Sep	673.4	585.6	23.1	13.0	124.3	5.8	55.8	138.6	60.7	103.9	0.7	44.1	17.3	8.6	8.5	13.8	55.1
Oct	679.5	577.8	23.1	13.2	119.3	5.6	59.4	131.7	61.2	106.4	0.7	42.6	16.9	8.1	8.4	13.3	69.6
Nov	705.4	612.3	26.8	14.4	137.7	5.4	55.4	138.8	64.2	105.7	0.7	46.6	19.2	8.4	8.7	13.8	59.5
Dec	668.0	589.5	23.3	12.9	118.6	5.7	72.3	139.8	51.0	104.7	0.7	44.4	18.7	8.0	8.0	11.7	48.2
2000 Jan	:	:	:	:	:	:	:	:	:	:	:	:	:	:	:	:	65.9

	<b>1502 Schweinefleisch Schlachtungen 1 000 t Schlachtgewicht<sup>(1)</sup></b>																
	<b>Pork slaughterings 1 000 t carcass weight<sup>(1)</sup></b>																
	<b>Viande porcine abattages 1 000 t poids carcasse<sup>(1)</sup></b>																
	EU-15	EUR-11	B	DK	D	EL	E	F	IRL	I	L	NL	A	P	FIN	S	UK
1996	16 316.4	13 399.1	1 060.9	1 457.4	3 635.0	142.2	2 315.9	2 183.3	210.4	1 410.3	8.9	1 624.0	480.6	299.1	170.8	319.8	997.9
1997	16 250.3	13 162.0	1 006.1	1 522.7	3 563.8	142.1	2 401.1	2 220.4	220.4	1 395.8	8.7	1 375.6	488.6	302.7	178.9	329.3	1 094.2
1998	17 635.5	14 375.8	1 076.9	1 631.4	3 832.7	142.6	2 744.4	2 312.6	241.2	1 412.2	8.9	1 725.0	508.3	329.7	183.9	330.4	1 155.2
1999	18 026.1	14 868.3	993.1	1 641.8	4 113.4	138.3	2 892.3	2 377.5	252.2	1 471.7	11.4	1 710.6	519.6	344.2	182.5	330.0	1 047.7
1998 Nov	1 591.6	1 313.1	95.1	144.3	366.3	11.5	250.6	196.1	22.8	133.0	0.9	153.9	46.9	31.1	16.4	29.1	93.5
Dec	1 642.9	1 358.8	95.5	136.2	326.5	22.3	302.6	205.8	22.5	149.7	0.9	164.5	43.4	29.8	17.7	24.1	101.4
1999 Jan	1 596.9	1 287.4	94.7	156.2	350.4	12.1	253.5	207.0	21.8	134.3	0.9	139.5	44.1	27.1	14.0	27.4	113.7
Feb	1 452.9	1 193.9	87.7	135.1	318.1	11.2	238.8	188.5	21.5	123.2	0.8	132.4	42.3	26.2	14.4	27.8	85.0
Mar	1 584.2	1 323.2	95.2	140.2	364.2	10.2	237.7	214.1	23.2	132.9	1.1	156.5	49.5	31.3	17.5	31.3	79.3
Apr	1 470.7	1 195.9	85.7	140.7	334.0	9.9	218.1	194.8	20.7	115.3	0.8	139.0	43.2	28.4	15.8	28.5	95.6
May	1 432.8	1 201.3	91.9	120.3	335.4	8.9	232.1	186.6	19.3	115.8	1.0	131.9	44.3	28.4	14.7	25.7	76.6
Jun	1 423.8	1 178.1	45.3	130.6	340.0	9.6	236.8	195.4	20.3	112.1	1.2	142.0	42.1	28.0	14.9	27.3	78.1
Jul	1 422.3	1 156.2	79.1	132.7	324.9	10.7	207.6	189.5	21.1	109.8	1.1	141.0	40.2	27.5	14.6	25.8	96.9
Aug	1 411.0	1 164.4	70.5	131.1	329.5	11.9	209.7	201.0	20.9	103.6	0.9	140.0	44.0	30.1	14.1	27.1	76.5
Sep	1 511.7	1 258.0	92.7	134.9	351.2	10.0	242.1	203.8	20.9	115.8	1.0	146.5	40.3	28.8	14.9	26.9	81.9
Oct	1 503.6	1 224.5	82.3	135.2	347.2	10.1	235.5	193.3	20.7	118.6	0.9	142.0	40.6	28.5	15.1	29.6	104.3
Nov	1 577.7	1 303.7	84.1	147.0	359.3	11.1	260.4	197.5	23.4	135.4	0.9	149.6	46.4	30.3	16.5	28.7	87.1
Dec	1 638.4	1 381.6	84.1	137.9	359.2	22.4	319.7	205.8	18.4	154.9	0.9	150.0	42.6	29.7	16.1	23.8	72.8
2000 Jan	:	:	:	:	:	:	:	:	:	:	:	:	:	:	:	:	99.3

<sup>(1)</sup> Nur zum menschlichen Verzehr bestimmtes Fleisch.

<sup>(1)</sup> Only meat suitable for human consumption.

<sup>(1)</sup> Uniquement viande propre à la consommation humaine.

**LANDWIRTSCHAFTLICHE ERZEUGNISSE**  
**AGRICULTURAL PRODUCTS**  
**PRODUITS AGRICOLES**



	<b>1503</b>		Molkereibutter Erzeugung 1 000 t										Dairy butter production 1 000 t					Beurre de laiterie production 1 000 t		
	EU-15	EUR-11	B	DK	D	EL	E	F	IRL	I	L	NL	A	P	FIN	S	UK			
1996	1 806.3	1 561.7	88.2	56.6	480.2	0.8	23.4	473.2	151.8	108.3	3.1	127.0	38.0	20.0	48.6	57.4	129.8			
1997	1 779.4	1 531.2	97.4	50.4	442.4	0.8	29.9	467.3	148.4	91.6	3.2	130.5	40.0	21.3	59.3	58.3	138.7			
1998	1 740.8	1 515.5	103.6	48.7	426.4	0.7	22.0	463.2	140.4	94.1	3.3	147.5	38.0	18.9	58.1	38.9	137.0			
1999	:	:	:	47.9	427.0	:	36.3	448.9	143.3	104.0	:	178.7	36.0	24.7	:	35.3	142.1			
1998 Nov	124.1	105.7	7.7	3.8	30.6	0.0	1.5	34.3	5.1	6.8	0.2	10.5	3.0	1.3	4.7	3.3	11.2			
Dec	142.1	124.0	9.1	4.1	37.1	0.1	2.1	41.9	4.1	8.9	0.3	10.1	4.0	1.6	4.8	2.7	11.2			
1999 Jan	:	:	10.3	5.3	38.2	0.1	2.4	44.9	2.7	8.7	:	17.0	4.0	1.7	5.2	3.7	11.6			
Feb	:	:	10.2	4.2	35.1	0.1	1.9	40.3	3.8	8.8	:	15.6	3.0	2.4	4.7	2.8	11.1			
Mar	:	:	9.2	4.7	38.0	0.1	2.2	44.8	11.3	9.4	:	16.1	3.0	2.3	5.3	3.3	12.9			
Apr	:	:	5.6	4.6	40.9	0.1	3.6	47.2	16.0	9.3	:	16.0	3.0	2.3	5.2	3.6	13.8			
May	:	:	5.4	4.2	41.2	0.0	3.8	43.5	19.5	9.0	:	16.9	2.0	2.3	5.4	3.5	14.0			
Jun	:	:	5.7	4.0	36.4	0.0	3.7	34.4	18.9	8.7	:	15.9	3.0	2.4	5.4	3.1	12.6			
Jul	:	:	5.7	3.6	34.7	0.1	3.7	31.7	18.4	8.1	:	15.1	3.0	2.2	4.8	2.8	11.7			
Aug	:	:	6.4	3.2	31.3	0.0	3.4	28.9	16.4	8.2	:	13.2	3.0	1.9	4.9	2.6	11.4			
Sep	:	:	:	3.5	28.4	0.0	2.8	27.5	13.8	8.3	:	11.0	3.0	1.9	4.4	2.5	11.8			
Oct	:	:	:	4.0	31.7	0.0	2.8	31.8	10.9	8.1	:	13.0	3.0	1.7	4.7	2.5	11.1			
Nov	:	:	:	3.3	33.7	0.0	3.0	33.6	7.6	8.7	:	13.7	3.0	1.6	4.9	2.6	10.3			
Dec	:	:	:	3.3	37.4	:	3.0	40.4	4.0	8.6	:	15.2	3.0	:	:	2.3	9.7			
2000 Jan	:	:	:	5.1	:	:	:	:	3.5	:	:	:	:	:	:	3.8	:			

	<b>1504</b>		Molkereibutter Lagerbestände 1 000 t <sup>(1)</sup>										Dairy butter stocks 1 000 t <sup>(1)</sup>					Beurre de laiterie stocks 1 000 t <sup>(1)</sup>		
	EU-15	EUR-11	B	DK	D	EL	E	F	IRL	I	L	NL	A	P	FIN	S	UK			
1995	70.3	67.8	7.1	0.1	5.0	0.0	4.3	6.3	24.2	0.8	0.0	19.9	0.2	0.0	0.0	0.0	2.3			
1996	93.4	88.2	10.7	0.1	6.4	0.0	3.7	7.4	37.3	4.4	0.1	16.9	1.2	0.0	0.0	0.0	5.1			
1997	51.5	46.4	8.0	2.3	5.2	0.0	0.5	3.7	14.4	1.6	0.0	11.8	1.2	0.0	0.0	0.0	2.8			
1998	60.5	54.8	6.5	3.6	5.5	0.0	0.0	8.2	13.3	0.0	0.0	19.7	1.5	0.0	0.1	0.0	2.1			
1997 Oct	116.2	107.1	16.7	3.4	18.0	0.0	0.5	8.8	32.3	1.9	0.0	26.9	2.0	0.0	0.0	0.0	5.6			
Nov	85.5	78.8	14.5	3.2	12.7	0.0	0.5	6.2	23.3	1.9	0.0	17.8	1.9	0.0	0.0	0.0	3.5			
Dec	51.5	46.4	8.0	2.3	5.2	0.0	0.5	3.7	14.4	1.6	0.0	11.8	1.2	0.0	0.0	0.0	2.8			
1998 Jan	31.2	28.6	5.1	0.0	3.7	0.0	0.5	1.6	7.2	1.1	0.0	8.7	0.6	0.0	0.0	0.0	2.6			
Feb	19.6	17.2	3.2	0.0	1.2	0.0	0.5	0.2	6.5	0.6	0.0	4.8	0.2	0.0	0.0	0.0	2.4			
Mar	6.9	4.9	0.3	0.0	0.0	0.0	0.4	0.0	4.1	0.1	0.0	0.0	0.0	0.0	0.0	0.0	2.0			
Apr	42.9	40.2	0.5	0.7	5.1	0.0	0.1	24.5	7.3	0.2	0.0	2.6	0.0	0.0	0.0	0.0	2.0			
May	81.6	73.4	3.6	2.3	13.3	0.0	0.0	32.8	10.0	0.8	0.0	11.9	0.8	0.0	0.3	0.0	5.8			
Jun	124.7	114.4	8.3	3.5	20.3	0.0	0.2	41.1	14.0	1.2	0.0	26.8	1.8	0.0	0.7	0.0	6.8			
Jul	152.0	140.8	14.8	3.6	23.7	0.0	0.3	43.0	17.9	1.7	0.0	35.9	2.2	0.0	1.2	0.0	7.6			
Aug	166.3	156.1	15.0	3.6	26.7	0.0	0.3	39.7	23.2	1.8	0.0	44.9	3.1	0.0	1.3	0.0	6.7			
Sep	145.7	136.9	13.1	3.6	23.8	0.0	0.4	28.0	22.7	1.7	0.0	42.8	3.3	0.0	1.1	0.0	5.2			
Oct	125.2	117.6	11.1	3.6	19.7	0.0	0.3	20.1	20.6	1.0	0.0	41.2	3.0	0.0	0.6	0.0	4.0			
Nov	91.3	84.8	8.1	3.6	13.6	0.0	0.1	12.2	16.5	0.4	0.0	31.3	2.5	0.0	0.2	0.0	2.9			
Dec	60.5	54.8	6.5	3.6	5.5	0.0	0.0	8.2	13.3	0.0	0.0	19.7	1.5	0.0	0.1	0.0	2.1			

(<sup>1</sup>) Ende des Zeitraums.

(<sup>1</sup>) End of period.

(<sup>1</sup>) Fin de période.

**LANDWIRTSCHAFTLICHE ERZEUGNISSE**  
**AGRICULTURAL PRODUCTS**  
**PRODUITS AGRICOLES**



	<b>1505</b>		Magermilchpulver Erzeugung 1 000 t										Skimmed milk powder production 1 000 t					Lait écrémé en poudre production 1 000 t			
	EU-15	EUR-11	B	DK	D	EL	E	F	IRL	I	L	NL	A	P	FIN	S	UK				
1996	1 196.0	1 031.5	52.0	27.8	400.8	0.0	14.3	367.8	118.8	0.0	0.0	36.2	15.0	11.8	14.9	29.1	107.6				
1997	1 134.6	971.3	50.9	22.9	338.9	0.0	11.9	369.0	101.5	0.0	0.0	44.9	16.0	12.9	25.4	31.7	108.6				
1998	:	921.6	51.4	22.0	328.5	:	9.0	324.3	90.9	0.0	8.3	60.0	19.0	9.6	20.6	31.0	107.2				
1999	:	:	:	35.3	342.4	:	13.4	301.1	84.3	:	:	84.4	15.0	12.1	:	32.9	102.3				
1998 Nov	:	53.8	3.2	1.4	19.6	:	0.3	19.1	1.8	0.0	1.0	5.1	2.0	0.2	1.5	1.7	4.9				
Dec	:	81.2	4.2	2.8	31.8	:	0.2	30.9	3.6	0.0	1.0	5.2	2.0	0.4	1.9	3.0	6.7				
1999 Jan	:	:	4.3	2.7	33.4	:	0.0	31.2	2.0	:	0.0	8.2	2.0	0.6	2.5	2.5	7.4				
Feb	:	:	4.4	3.7	28.0	:	0.0	28.6	3.0	:	0.0	7.8	1.0	0.9	2.2	2.7	7.1				
Mar	:	:	5.6	4.0	28.6	:	0.9	29.9	7.0	:	0.0	7.5	1.0	1.3	2.2	3.3	10.7				
Apr	:	:	6.1	2.5	35.9	:	2.5	36.7	10.2	:	0.0	7.4	1.0	1.3	2.3	3.4	12.0				
May	:	:	7.2	1.9	39.9	:	3.1	38.7	12.2	:	0.0	10.2	2.0	1.6	2.7	3.3	11.7				
Jun	:	:	12.8	2.9	33.7	:	2.7	25.8	11.2	:	0.0	9.1	1.0	1.9	2.9	3.5	11.9				
Jul	:	:	12.4	2.6	29.8	:	2.0	19.9	11.4	:	0.0	8.5	1.0	1.4	2.2	3.3	10.3				
Aug	:	:	6.6	2.6	26.8	:	1.3	15.0	11.1	:	0.0	6.2	1.0	0.8	2.4	2.5	9.1				
Sep	:	:	:	2.8	20.2	:	0.4	12.4	6.5	:	0.0	4.1	1.0	0.7	1.6	2.3	8.1				
Oct	:	:	:	3.9	20.1	:	0.0	18.1	3.5	:	0.0	3.7	1.0	0.5	1.2	1.3	4.5				
Nov	:	:	:	2.6	19.0	:	0.3	19.1	3.1	:	0.0	5.0	1.0	0.4	1.6	1.7	3.6				
Dec	:	:	:	3.1	27.0	:	0.2	25.7	3.1	:	:	6.7	2.0	:	:	3.1	5.7				
2000 Jan	:	:	:	3.1	:	:	:	:	4.1	:	:	:	:	:	:	3.3	:				

	<b>1506</b>		Magermilchpulver Lagerbestände 1 000 t <sup>(1)</sup>										Skimmed milk powder stocks 1 000 t <sup>(1)</sup>					Lait écrémé en poudre stocks 1 000 t <sup>(1)</sup>			
	EU-15	EUR-11	B	DK	D	EL	E	F	IRL	I	L	NL	A	P	FIN	S	UK				
1997 Oct	140.0	91.3	4.6	0.0	21.0	0.0	0.0	11.0	54.6	0.0	0.0	0.0	0.0	0.0	0.0	2.2	46.5				
Nov	139.2	90.6	4.6	0.0	20.6	0.0	0.0	10.8	54.6	0.0	0.0	0.0	0.0	0.0	0.0	2.2	46.4				
Dec	135.4	86.8	4.6	0.0	18.7	0.0	0.0	8.9	54.6	0.0	0.0	0.0	0.0	0.0	0.0	2.2	46.4				
1998 Jan	130.7	82.1	4.1	0.0	17.6	0.0	0.0	7.6	52.9	0.0	0.0	0.0	0.0	0.0	0.0	2.2	46.4				
Feb	129.7	81.2	4.1	0.0	17.6	0.0	0.0	6.7	52.9	0.0	0.0	0.0	0.0	0.0	0.0	2.2	46.3				
Mar	132.4	76.9	4.1	0.0	17.6	0.0	0.0	6.3	49.0	0.0	0.0	0.0	0.0	0.0	0.0	2.2	53.3				
Apr	140.9	78.9	4.1	0.0	21.2	0.0	0.0	6.0	47.6	0.0	0.0	0.0	0.0	0.0	0.0	3.0	59.1				
May	157.7	90.3	4.0	0.0	26.9	0.0	0.0	5.8	53.5	0.0	0.0	0.0	0.0	0.0	0.0	4.3	63.1				
Jun	183.8	108.4	4.0	0.0	35.0	0.0	0.0	5.8	63.7	0.0	0.0	0.0	0.0	0.0	0.0	6.0	69.4				
Jul	199.4	118.9	3.8	0.0	39.4	0.0	0.0	5.8	70.0	0.0	0.0	0.0	0.0	0.0	0.0	7.3	73.2				
Aug	201.3	117.0	3.6	0.0	42.1	0.0	0.0	4.9	66.3	0.0	0.0	0.0	0.0	0.0	0.0	7.9	76.3				
Sep	204.9	119.3	3.6	0.0	42.4	0.0	0.0	4.9	68.4	0.0	0.0	0.0	0.0	0.0	0.0	8.0	77.5				
Oct	204.6	119.3	3.6	0.0	42.4	0.0	0.0	4.9	68.4	0.0	0.0	0.0	0.0	0.0	0.0	8.0	77.3				
Nov	204.3	119.1	3.6	0.0	42.2	0.0	0.0	4.9	68.4	0.0	0.0	0.0	0.0	0.0	0.0	8.0	77.2				
Dec	203.7	118.5	3.6	0.0	42.1	0.0	0.0	4.5	68.4	0.0	0.0	0.0	0.0	0.0	0.0	8.0	77.2				

<sup>(1)</sup> Ende des Zeitraums.

<sup>(1)</sup> End of period.

<sup>(1)</sup> Fin de période.



**Außenhandel**  
External trade  
**Commerce extérieur**

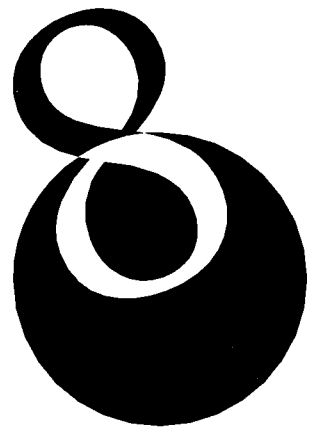

**AUSSENHANDEL**  
**EXTERNAL TRADE**  
**COMMERCE EXTÉRIEUR**



<b>1601</b>		Ausfuhren insgesamt Mio. ECU/EUR						Total exports Mio ECU/EUR					Exportations totales Mio ECU/EUR		
	B/L	DK	D	EL	E	F	IRL	I	NL	A	P	FIN	S	UK	
1996	139 663	40 492	413 191	9 223	84 460	240 299	38 070	198 695	162 238	45 853	19 388	32 387	66 876	203 605	
1997	153 902	43 449	451 553	9 987	88 847	266 431	47 043	211 998	183 267	52 718	21 124	36 569	72 975	247 263	
1998	162 262	43 719	485 021	9 597	99 879	285 999	57 381	215 639	191 069	57 163	22 052	39 026	75 660	244 360	
1999	:	:	:	:	:	303 759	:	:	:	:	:	:	:	:	
1998 Oct	14 100	3 878	43 126	733	9 040	26 001	4 899	18 877	16 852	5 284	2 022	3 531	6 691	20 438	
Nov	13 083	3 803	42 299	1 006	8 658	24 661	5 407	17 426	16 274	5 135	1 934	3 109	6 727	19 939	
Dec	13 038	3 549	38 880	814	8 039	23 852	4 846	17 546	16 160	4 492	1 602	3 093	6 053	19 194	
1999 Jan	12 669	3 363	35 300	593	6 856	21 213	4 716	13 238	15 370	4 113	1 791	2 760	5 583	16 769	
Feb	13 101	3 489	38 572	705	7 636	22 767	4 830	15 835	15 295	4 562	1 763	2 855	6 150	18 157	
Mar	16 048	4 199	43 002	797	9 036	27 902	5 376	19 488	18 174	5 536	2 075	3 382	7 144	22 308	
Apr	13 951	3 539	41 295	747	7 738	24 906	5 199	17 650	15 940	4 929	1 876	3 155	6 262	19 314	
May	13 422	3 666	39 439	713	8 163	23 049	5 393	17 785	15 728	4 718	1 909	3 183	6 004	19 719	
Jun	15 561	4 028	44 259	758	9 034	27 894	5 786	19 638	17 446	5 670	1 868	3 286	6 867	21 459	
Jul	14 171	3 557	44 196	723	8 444	27 091	5 783	21 088	16 005	5 490	2 164	2 898	5 647	20 742	
Aug	12 198	3 720	38 285	703	5 596	19 768	4 876	13 262	15 211	4 666	1 261	2 925	6 003	19 967	
Sep	16 036	4 087	42 476	817	8 350	26 850	6 231	18 848	18 461	6 024	1 835	3 639	7 136	22 730	
Oct	15 318	4 044	44 145	859	8 903	28 213	:	20 353	17 546	5 126	1 833	4 086	:	22 661	
Nov	14 900	:	48 646	:	9 332	27 254	:	:	18 273	5 514	1 858	3 453	:	23 591	
Dec	:	:	:	:	:	26 852	:	:	:	:	:	:	:	:	

<b>1602</b>		Einfuhren insgesamt Mio. ECU/EUR						Total imports Mio ECU/EUR					Importations totales Mio ECU/EUR		
	B/L	DK	D	EL	E	F	IRL	I	NL	A	P	FIN	S	UK	
1996	132 242	35 669	361 566	22 239	95 469	231 020	27 029	164 019	149 770	53 952	27 724	24 747	52 711	226 290	
1997	142 790	39 595	388 703	23 738	101 998	251 338	33 286	185 295	168 188	57 969	30 912	27 875	57 843	271 171	
1998	150 741	41 810	420 550	26 217	121 901	274 528	38 526	192 512	179 142	61 997	33 943	29 400	60 903	286 534	
1999	:	:	:	:	:	293 027	:	:	:	:	:	:	:	:	
1998 Oct	13 053	3 763	37 138	2 197	11 271	25 083	3 398	16 351	15 625	5 682	3 126	2 546	5 429	24 161	
Nov	12 594	3 616	34 620	3 026	10 743	23 631	3 555	16 057	15 398	5 406	3 075	2 493	5 467	23 661	
Dec	12 425	3 411	36 068	1 908	10 825	22 946	3 297	16 444	15 118	5 060	2 887	2 407	4 799	21 992	
1999 Jan	11 771	3 161	30 851	1 404	8 579	21 662	3 206	13 015	13 924	4 635	2 573	2 099	4 408	21 368	
Feb	12 433	3 247	32 825	1 643	9 292	22 128	3 137	15 248	14 133	4 953	2 717	2 300	4 842	22 343	
Mar	14 828	3 993	37 084	2 261	11 033	26 409	3 538	18 333	16 753	5 967	3 233	2 712	5 689	26 048	
Apr	12 796	3 302	35 480	1 741	10 083	23 604	3 457	17 043	14 818	5 352	3 055	2 498	5 115	23 865	
May	12 618	3 444	36 033	1 965	10 683	23 427	3 300	16 694	14 992	5 019	2 997	2 440	5 154	22 867	
Jun	14 092	3 751	37 265	2 213	11 270	26 657	3 557	17 972	16 238	6 317	3 052	2 369	5 389	26 043	
Jul	12 563	3 186	36 661	1 825	10 833	23 693	3 494	17 169	15 389	6 497	3 078	2 214	4 357	26 056	
Aug	11 953	3 292	35 047	1 719	8 042	20 361	3 264	11 438	14 462	5 908	2 323	2 336	5 228	23 728	
Sep	14 187	3 742	36 757	2 076	11 704	26 111	3 697	19 313	17 275	6 949	2 924	2 637	6 019	26 247	
Oct	14 026	3 581	38 315	2 193	11 293	26 034	:	18 902	16 406	5 652	2 920	2 678	:	27 180	
Nov	14 420	:	40 361	:	12 092	26 274	:	:	17 519	5 818	3 148	2 773	:	27 857	
Dec	:	:	:	:	:	26 667	:	:	:	:	:	:	:	:	

**AUSSENHANDEL**  
**EXTERNAL TRADE**  
**COMMERCE EXTÉRIEUR**



1603	Handelsbilanz Mio. ECU/EUR										Total trade balances Mio ECU/EUR					Balances commerciales totales Mio ECU/EUR				
	B/L	DK	D	EL	E	F	IRL	I	NL	A	P	FIN	S	UK						
1996	7 421	4 823	51 625	-13 016	-11 008	9 279	11 041	34 676	12 468	-8 099	-8 336	7 640	14 165	-22 685						
1997	11 111	3 854	62 850	-13 751	-13 151	15 093	13 757	26 703	15 080	-5 251	-9 788	8 694	15 132	-23 908						
1998	11 521	1 909	64 471	-16 620	-22 022	11 471	18 855	23 127	11 927	-4 834	-11 891	9 626	14 756	-42 175						
1999	:	:	:	:	:	10 732	:	:	:	:	:	:	:	:						
1998 Oct	1 047	115	5 988	-1 464	-2 230	917	1 502	2 527	1 227	-398	-1 104	986	1 262	-3 723						
Nov	489	187	7 679	-2 020	-2 085	1 030	1 852	1 369	875	-271	-1 141	616	1 260	-3 721						
Dec	613	138	2 812	-1 094	-2 786	906	1 549	1 101	1 042	-567	-1 286	686	1 254	-2 798						
1999 Jan	898	201	4 449	-811	-1 723	-450	1 510	223	1 446	-522	-782	661	1 175	-4 599						
Feb	668	242	5 746	-938	-1 656	639	1 692	587	1 162	-392	-954	555	1 308	-4 186						
Mar	1 220	205	5 918	-1 465	-1 996	1 493	1 837	1 155	1 420	-430	-1 159	669	1 456	-3 740						
Apr	1 155	237	5 815	-994	-2 345	1 302	1 743	607	1 123	-423	-1 179	657	1 146	-4 552						
May	804	223	3 406	-1 252	-2 519	-377	2 092	1 091	736	-301	-1 088	742	850	-3 148						
Jun	1 468	278	6 994	-1 455	-2 237	1 237	2 228	1 666	1 208	-647	-1 184	917	1 478	-4 585						
Jul	1 608	372	7 535	-1 101	-2 389	3 397	2 289	3 918	616	-1 007	-915	684	1 290	-5 315						
Aug	245	428	3 237	-1 015	-2 446	-593	1 612	1 824	750	-1 242	-1 062	589	774	-3 760						
Sep	1 849	345	5 719	-1 259	-3 354	740	2 534	-464	1 186	-925	-1 090	1 002	1 117	-3 517						
Oct	1 292	463	5 830	-1 334	-2 390	2 180	:	1 452	1 140	-527	-1 087	1 408	:	-4 518						
Nov	481	:	8 285	:	-2 760	980	:	:	754	-304	-1 290	680	:	-4 266						
Dec	:	:	:	:	:	185	:	:	:	:	:	:	:	:						

**INTRA-EU-HANDEL**  
**INTRA-EU TRADE**  
**COMMERCE INTRA-UE**



	1701 Intra-EU-Versendungen Mio. ECU/EUR				Intra-EU dispatches Mio ECU/EUR							Expéditions intra-UE Mio ECU/EUR				
	EU-15	EUR-11 <sup>(1)</sup>	B/L	DK	D	EL	E	F	IRL	I	NL	A	P	FIN	S	UK
1996	1 067 820	704 912	107 151	26 981	237 061	4 975	57 287	149 665	27 110	110 161	129 287	29 405	15 623	17 651	38 196	117 268
1997	1 165 998	750 686	114 759	28 840	250 533	5 078	60 718	165 256	32 413	116 528	144 870	32 692	17 071	19 457	40 549	137 233
1998	1 255 554	819 152	123 724	29 050	274 108	5 137	71 002	178 385	39 777	121 194	150 864	36 686	18 072	21 889	43 861	141 805
1999	:	:	:	:	:	:	:	189 248	:	:	:	:	:	:	:	:
1998 Oct	112 577	74 707	10 978	2 564	25 024	365	6 467	16 693	3 331	10 803	13 401	3 400	1 677	1 972	3 947	11 955
Nov	108 287	70 933	10 037	2 548	24 016	581	6 265	15 448	3 890	9 790	12 932	3 252	1 613	1 864	3 971	12 081
Dec	101 375	66 278	9 974	2 369	21 551	408	5 738	14 463	3 508	10 187	12 724	2 831	1 314	1 754	3 379	11 176
1999 Jan	96 434	63 424	9 977	2 314	21 156	323	5 125	14 261	3 240	7 788	12 394	2 695	1 536	1 663	3 452	10 512
Feb	101 702	67 024	10 130	2 312	22 897	382	5 667	14 650	3 082	9 430	12 315	2 908	1 498	1 744	3 762	10 926
Mar	117 663	76 936	12 406	2 786	23 771	429	6 481	17 650	3 659	11 609	14 325	3 529	1 749	2 023	4 325	12 922
Apr	106 350	70 775	10 908	2 339	23 855	384	5 596	15 642	3 450	10 429	12 513	3 163	1 575	1 866	3 644	10 985
May	104 382	69 127	10 187	2 454	23 083	364	5 867	14 793	3 719	10 237	12 419	2 958	1 574	1 817	3 427	11 485
Jun	116 067	77 057	11 748	2 751	25 497	363	6 382	16 942	3 851	11 404	13 940	3 705	1 552	1 900	3 838	12 194
Jul	107 868	71 096	10 235	2 326	23 669	350	5 726	15 752	3 667	12 043	12 477	3 560	1 756	1 592	3 156	11 559
Aug	90 974	57 113	9 416	2 580	21 944	320	3 605	11 661	2 919	6 630	12 119	2 819	997	1 683	3 511	10 771
Sep	117 869	76 782	12 270	2 814	24 130	368	6 167	17 051	3 958	11 566	14 784	3 908	1 513	2 186	4 003	13 151
Oct	:	:	11 646	2 641	25 016	421	6 275	17 499	:	11 161	13 759	3 303	1 458	2 017	3 825	13 099
Nov	:	:	11 587	:	27 842	:	6 673	17 231	:	10 949	14 361	3 648	1 499	2 110	:	13 786
Dec	:	:	:	:	:	:	:	16 118	:	:	:	:	:	:	:	:

	1702 Intra-EU-Eingänge Mio. ECU/EUR				Intra-EU arrivals Mio ECU/EUR							Arrivées intra-UE Mio ECU/EUR				
	EU-15	EUR-11 <sup>(1)</sup>	B/L	DK	D	EL	E	F	IRL	I	NL	A	P	FIN	S	UK
1996	1 023 383	673 582	96 607	25 169	218 063	14 328	66 128	156 651	18 004	100 188	91 976	40 129	21 152	16 150	36 118	122 722
1997	1 108 132	714 157	101 770	27 807	228 257	15 432	67 275	165 673	21 312	113 098	98 528	42 564	23 583	17 938	39 180	145 714
1998	1 204 998	788 640	107 179	29 414	248 132	17 314	86 119	185 466	23 744	118 543	102 523	45 676	26 445	19 320	42 126	152 998
1999	:	:	:	:	:	:	:	194 930	:	:	:	:	:	:	:	:
1998 Oct	106 971	70 538	9 404	2 706	21 746	1 335	8 217	17 414	2 087	10 193	8 859	4 155	2 498	1 651	3 779	12 929
Nov	103 772	67 654	9 146	2 573	20 408	2 058	7 766	16 091	2 152	10 007	8 854	4 020	2 489	1 716	3 806	12 687
Dec	102 798	68 680	8 999	2 457	21 362	1 317	8 027	15 885	2 085	11 075	8 727	3 788	2 336	1 606	3 357	11 776
1999 Jan	87 948	57 831	8 459	2 203	17 931	935	5 808	14 305	1 923	7 432	7 837	3 348	1 969	1 368	2 969	11 462
Feb	96 184	63 328	9 032	2 312	18 988	1 117	6 578	15 455	1 968	9 409	8 221	3 656	2 226	1 549	3 352	12 322
Mar	111 655	73 011	10 667	2 807	20 809	1 496	7 652	17 652	2 209	11 500	9 444	4 349	2 527	1 865	3 959	14 720
Apr	101 021	67 154	9 217	2 370	20 190	1 161	6 987	15 635	2 158	10 670	8 586	3 964	2 321	1 652	3 518	12 592
May	100 317	66 306	8 900	2 402	21 476	1 249	7 315	15 532	1 970	10 358	8 307	3 621	2 303	1 560	3 490	11 833
Jun	111 215	73 754	10 211	2 654	21 889	1 434	7 972	18 225	2 153	11 347	9 108	4 724	2 344	1 590	3 735	13 829
Jul	102 087	67 513	8 657	2 114	20 964	1 212	7 439	15 690	2 124	10 162	8 536	4 879	2 302	1 400	2 912	13 697
Aug	89 344	57 229	8 429	2 259	20 286	1 085	5 082	13 059	1 982	6 608	7 738	4 398	1 701	1 498	3 389	11 828
Sep	109 898	71 182	10 145	2 703	19 923	1 419	8 032	17 211	2 240	11 737	9 352	5 306	2 246	1 766	3 983	13 836
Oct	:	:	10 041	2 454	21 463	1 523	7 825	17 572	:	11 299	9 206	4 021	2 210	1 703	4 138	13 483
Nov	:	:	10 332	:	22 586	:	8 126	17 367	:	10 810	9 758	4 192	2 386	1 721	:	14 145
Dec	:	:	:	:	:	:	:	17 229	:	:	:	:	:	:	:	:

<sup>(1)</sup> Die Zahlen für EUR-11 beziehen sich auf Intra-EUR-11 Handel: d.h. Handel zwischen EUR-11 und den 4 EU-Mitgliedstaaten, die nicht an der EWU teilnehmen, ist ausgeschlossen.

<sup>(1)</sup> EUR-11 figures are for intra-EUR-11 trade: that is they exclude trade involving the four Member States not taking part in EMU.

<sup>(1)</sup> Les données de l'EUR-11 concernent le commerce intra-EUR-11, c'est-à-dire excluant le commerce avec les 4 États membres qui ne font pas partie de l'UEM.



**INTRA-EU-HANDEL**  
**INTRA-EU TRADE**  
**COMMERCE INTRA-UE**



	1703													
	Intra-EU-Handelsbilanz Mio. ECU/EUR				Intra-EU trade balances Mio ECU/EUR						Balances commerciales intra-UE Mio ECU/EUR			
	B/L	DK	D	EL	E	F	IRL	I	NL	A	P	FIN	S	UK
1996	10 544	1 813	18 998	-9 352	-8 841	-6 986	9 106	9 972	37 311	-10 724	-5 529	1 500	2 078	-5 454
1997	12 988	1 033	22 276	-10 354	-6 558	-417	11 101	3 430	46 341	-9 872	-6 512	1 519	1 369	-8 480
1998	16 545	-363	25 976	-12 177	-15 117	-7 081	16 033	2 651	48 341	-8 990	-8 373	2 569	1 736	-11 193
1999	:	:	:	:	:	-5 682	:	:	:	:	:	:	:	:
1998 Oct	1 575	-142	3 278	-970	-1 750	-720	1 244	610	4 542	-754	-821	321	168	-974
Nov	892	-25	3 608	-1 477	-1 501	-644	1 738	-217	4 078	-768	-876	148	165	-606
Dec	975	-88	189	-909	-2 289	-1 422	1 423	-887	3 997	-957	-1 022	148	22	-600
1999 Jan	1 518	110	3 225	-612	-683	-44	1 316	356	4 557	-653	-432	295	483	-950
Feb	1 098	-0	3 909	-735	-911	-805	1 114	22	4 094	-748	-728	194	410	-1 396
Mar	1 739	-21	2 962	-1 067	-1 171	-2	1 450	108	4 882	-820	-777	158	366	-1 798
Apr	1 691	-31	3 665	-777	-1 390	7	1 293	-241	3 928	-801	-746	214	125	-1 607
May	1 287	52	1 607	-885	-1 448	-739	1 749	-121	4 111	-663	-729	257	-63	-348
Jun	1 537	98	3 609	-1 071	-1 590	-1 283	1 698	57	4 831	-1 019	-792	311	102	-1 636
Jul	1 578	212	2 705	-862	-1 712	62	1 543	1 881	3 941	-1 319	-546	192	244	-2 138
Aug	987	321	1 657	-766	-1 477	-1 398	936	22	4 380	-1 579	-704	184	122	-1 057
Sep	2 125	111	4 207	-1 051	-1 864	-160	1 718	-171	5 432	-1 397	-733	421	21	-686
Oct	1 605	186	3 553	-1 101	-1 550	-73	:	-138	4 553	-718	-752	314	-314	-383
Nov	1 255	:	5 257	:	-1 453	-136	:	138	4 603	-545	-887	389	:	-359
Dec	:	:	:	:	:	-1 111	:	:	:	:	:	:	:	:

**EXTRA-EU-HANDEL**  
**EXTRA-EU TRADE**  
**COMMERCE EXTRA-UE**



1801	Extra-EU-Ausfuhren Mio. ECU/EUR				Extra-EU exports Mio ECU/EUR							Exportations extra-UE Mio ECU/EUR				
	EU-15	EUR-11 <sup>(1)</sup>	B/L	DK	D	EL	E	F	IRL	I	NL	A	P	FIN	S	UK
1996	626 621	669 519	32 512	13 511	176 130	4 247	27 173	90 634	10 960	88 534	32 952	16 448	3 765	14 737	28 680	86 337
1997	721 128	762 670	39 143	14 609	201 020	4 908	28 129	101 175	14 629	95 470	38 398	20 026	4 053	17 112	32 426	110 029
1998	733 272	796 340	38 538	14 668	210 913	4 460	28 877	107 615	17 605	94 445	40 204	20 477	3 980	17 137	31 798	102 554
1999	:	:	40 424	14 882	:	:	:	114 511	22 525	:	41 054	22 089	3 866	16 468	:	105 536
1998 Sep	60 170	66 209	3 249	1 404	17 373	367	2 123	9 220	1 723	6 973	3 372	1 847	312	1 417	2 846	7 944
Oct	62 897	69 026	3 122	1 314	18 102	368	2 573	9 307	1 568	8 075	3 451	1 884	345	1 559	2 744	8 483
Nov	61 173	67 052	3 045	1 255	18 283	425	2 393	9 213	1 517	7 636	3 342	1 883	320	1 245	2 756	7 859
Dec	59 784	65 271	3 063	1 180	17 329	406	2 301	9 389	1 339	7 359	3 436	1 661	288	1 339	2 674	8 018
1999 Jan	47 900	54 603	2 692	1 049	14 145	270	1 731	6 952	1 476	5 450	2 977	1 419	255	1 097	2 131	6 257
Feb	54 015	60 191	2 972	1 178	15 674	323	1 969	8 117	1 748	6 405	2 980	1 653	265	1 112	2 389	7 231
Mar	66 802	73 082	3 642	1 413	19 231	368	2 555	10 252	1 716	7 879	3 848	2 007	326	1 359	2 819	9 386
Apr	60 151	65 864	3 043	1 201	17 439	363	2 141	9 264	1 749	7 221	3 427	1 767	300	1 289	2 618	8 329
May	58 508	63 661	3 235	1 212	16 356	348	2 297	8 257	1 674	7 548	3 309	1 760	335	1 366	2 577	8 234
Jun	67 486	73 384	3 812	1 277	18 761	395	2 652	10 952	1 935	8 234	3 506	1 965	316	1 386	3 030	9 265
Jul	70 130	76 232	3 936	1 231	20 528	373	2 717	11 338	2 116	9 045	3 528	1 930	408	1 306	2 491	9 182
Aug	57 468	60 935	2 782	1 140	16 341	383	1 992	8 108	1 957	6 632	3 092	1 846	264	1 242	2 492	9 196
Sep	65 651	71 968	3 766	1 273	18 346	449	2 183	9 799	2 273	7 283	3 677	2 115	321	1 453	3 133	9 579
Oct	:	74 116	3 673	1 404	19 130	438	2 628	10 714	1 826	9 193	3 787	1 823	375	2 069	:	9 562
Nov	:	:	3 314	1 319	20 803	:	2 658	10 023	2 152	:	3 912	1 867	359	1 343	:	9 805

1802	Extra-EU-Einfuhren Mio. ECU/EUR				Extra-EU imports Mio ECU/EUR							Importations extra-UE Mio ECU/EUR				
	EU-15	EUR-11 <sup>(1)</sup>	B/L	DK	D	EL	E	F	IRL	I	NL	A	P	FIN	S	UK
1996	581 064	591 733	35 635	10 501	143 503	7 912	29 341	74 369	9 025	63 831	57 795	13 823	6 572	8 596	16 593	103 569
1997	672 568	675 115	41 020	11 788	160 446	8 306	34 723	85 665	11 974	72 197	69 659	15 405	7 328	9 937	18 663	125 457
1998	713 708	714 601	43 563	12 396	172 418	8 903	35 782	89 062	14 782	73 969	76 618	16 321	7 498	10 080	18 777	133 537
1999	:	:	45 222	12 527	:	:	:	98 097	16 086	:	81 655	18 240	8 201	10 325	:	142 550
1998 Sep	62 083	62 091	3 651	1 111	15 070	611	2 989	7 964	1 195	6 598	6 896	1 455	628	818	1 586	11 512
Oct	61 851	62 734	3 649	1 057	15 392	862	3 053	7 670	1 311	6 158	6 766	1 527	629	895	1 650	11 232
Nov	59 570	59 918	3 449	1 043	14 212	968	2 977	7 539	1 403	6 051	6 544	1 387	586	777	1 661	10 974
Dec	56 791	58 795	3 426	954	14 706	591	2 798	7 061	1 212	5 370	6 391	1 271	552	801	1 442	10 216
1999 Jan	54 710	54 486	3 312	958	12 920	469	2 771	7 358	1 283	5 583	6 087	1 287	605	732	1 439	9 906
Feb	55 057	55 839	3 401	936	13 837	526	2 714	6 673	1 169	5 839	5 912	1 297	491	751	1 490	10 021
Mar	66 227	66 881	4 161	1 187	16 275	766	3 381	8 757	1 329	6 833	7 310	1 618	707	847	1 730	11 328
Apr	61 188	61 031	3 579	932	15 289	580	3 097	7 969	1 299	6 373	6 232	1 388	733	846	1 597	11 273
May	61 316	61 896	3 718	1 042	14 557	716	3 368	7 895	1 330	6 336	6 684	1 398	694	880	1 663	11 034
Jun	64 971	65 036	3 881	1 097	15 376	778	3 298	8 432	1 405	6 625	7 130	1 593	709	780	1 653	12 214
Jul	64 930	64 080	3 907	1 072	15 697	613	3 394	8 003	1 370	7 007	6 853	1 618	777	815	1 445	12 359
Aug	59 757	57 906	3 524	1 033	14 761	633	2 960	7 302	1 281	4 830	6 723	1 510	622	838	1 840	11 899
Sep	69 739	70 370	4 042	1 039	16 834	657	3 672	8 899	1 457	7 576	7 922	1 643	678	871	2 037	12 410
Oct	:	67 266	3 986	1 127	16 852	670	3 467	8 462	1 419	7 603	7 200	1 632	710	975	:	13 697
Nov	:	:	4 088	1 092	17 775	:	3 966	8 907	1 415	:	7 761	1 626	762	1 052	:	13 713

(<sup>1</sup>) Die Zahlen für EUR-11 beziehen sie sich auf Extra-EUR-11 Handel: d.h. Handel zwischen EUR-11 und den 4 EU-Mitgliedstaaten, die nicht an der EWU teilnehmen, ist eingeschlossen

(<sup>1</sup>) EUR-11 figures are for extra-EUR-11 trade: that is they include trade between the EUR-11 and the four EU Member States not taking part in EUR-11.

(<sup>1</sup>) Les données de l'EUR-11 concernent le commerce extra-EUR-11, c'est-à-dire incluant le commerce avec les 4 États membres qui ne font pas partie de l'UEM.

**EXTRA-EU-HANDEL**  
**EXTRA-EU TRADE**  
**COMMERCE EXTRA-UE**



**1803**

Extra-EU-Handelsbilanz  
Mio. ECU/EUR

Extra-EU trade balances  
Mio ECU/EUR

Balances commerciales extra-UE  
Mio ECU/EUR

	EU-15	EUR-11 <sup>(1)</sup>	B/L	DK	D	EL	E	F	IRL	I	NL	A	P	FIN	S	UK
1996	45 556	77 787	-3 123	3 010	32 627	-3 664	-2 167	16 265	1 935	24 703	-24 843	2 625	-2 806	6 140	12 087	-17 232
1997	48 561	87 556	-1 877	2 821	40 574	-3 397	-6 594	15 510	2 656	23 273	-31 262	4 621	-3 276	7 175	13 764	-15 428
1998	19 565	81 739	-5 024	2 272	38 495	-4 443	-6 905	18 552	2 822	20 476	-36 414	4 156	-3 518	7 057	13 021	-30 982
1999	:	:	-4 798	2 355	:	:	:	16 414	6 440	:	-40 601	3 849	-4 335	6 143	:	-37 014
1998 Sep	-1 913	4 118	-402	293	2 303	-245	-867	1 256	528	375	-3 523	392	-316	599	1 260	-3 568
Oct	1 046	6 292	-527	257	2 710	-494	-480	1 638	257	1 917	-3 315	357	-284	665	1 094	-2 749
Nov	1 603	7 134	-403	212	4 071	-543	-583	1 674	114	1 586	-3 202	497	-265	468	1 094	-3 115
Dec	2 993	6 475	-363	226	2 623	-184	-497	2 328	126	1 989	-2 955	390	-264	538	1 232	-2 197
1999 Jan	-6 810	118	-620	91	1 224	-200	-1 040	-406	193	-133	-3 111	132	-349	366	692	-3 650
Feb	-1 042	4 352	-430	242	1 837	-203	-745	1 444	578	566	-2 933	356	-226	361	898	-2 790
Mar	574	6 201	-519	226	2 956	-398	-825	1 495	387	1 046	-3 462	390	-381	512	1 089	-1 942
Apr	-1 037	4 834	-536	268	2 150	-217	-955	1 295	450	848	-2 805	379	-433	443	1 021	-2 944
May	-2 808	1 765	-483	171	1 799	-367	-1 071	362	343	1 212	-3 375	362	-359	485	913	-2 800
Jun	2 515	8 348	-69	180	3 385	-384	-647	2 520	530	1 609	-3 623	372	-392	606	1 376	-2 949
Jul	5 200	12 152	29	160	4 830	-240	-677	3 335	746	2 038	-3 325	312	-369	491	1 046	-3 177
Aug	-2 290	3 029	-742	107	1 580	-250	-969	805	676	1 802	-3 631	337	-359	405	652	-2 703
Sep	-4 088	1 597	-276	234	1 512	-208	-1 490	900	816	-293	-4 245	472	-356	581	1 096	-2 831
Oct	:	6 851	-313	277	2 277	-233	-840	2 252	407	1 590	-3 413	191	-335	1 095	:	-4 135
Nov	:	:	-774	227	3 028	:	-1 308	1 116	737	:	-3 849	240	-403	291	:	-3 907

<sup>(1)</sup> Die Zahlen für EUR-11 beziehen sie sich auf Extra-EUR-11 Handel: d.h. Handel zwischen EUR-11 und den 4 EU-Mitgliedstaaten, die nicht an der EWU teilnehmen, ist eingeschlossen

<sup>(1)</sup> EUR-11 figures are for extra-EUR-11 trade: that is they include trade between the EUR-11 and the four EU Member States not taking part in EUR-11.

<sup>(1)</sup> Les données de l'EUR-11 concernent le commerce extra-EUR-11, c'est-à-dire incluant le commerce avec les 4 Etat membres qui ne font pas partir de l'UEM.

**AUSSENHANDEL NACH PARTNERLÄNDERN**  
**EXTERNAL TRADE BY PARTNER COUNTRY**  
**COMMERCE EXTÉRIEUR PAR PAYS PARTENAIRE**



	1901															
	Ausfuhren nach den USA Mio. ECU/EUR								Exports to US Mio ECU/EUR				Exportations vers les États-Unis Mio ECU/EUR			
	EU-15	EUR-11	B/L	DK	D	EL	E	F	IRL	I	NL	A	P	FIN	S	UK
1996	114 877	83 595	5 840	1 637	31 469	359	3 371	14 592	3 517	14 427	5 464	1 462	854	2 599	5 520	23 766
1997	141 373	102 626	7 598	1 989	38 984	429	4 087	17 981	5 237	16 680	6 545	1 956	987	2 571	6 052	30 277
1998	161 144	119 897	8 519	2 163	45 579	459	4 166	22 030	7 630	18 543	7 174	2 308	1 065	2 883	6 468	32 156
1999	:	:	8 934	2 498	:	:	:	24 081	10 056	:	7 895	2 724	1 139	2 608	:	37 389
1998 Sep	13 866	10 491	771	199	3 789	32	312	2 078	871	1 484	664	217	96	209	630	2 514
Oct	14 586	10 902	748	194	4 076	31	358	2 013	667	1 622	662	215	98	444	610	2 849
Nov	13 579	9 998	753	200	4 036	80	333	1 723	677	1 461	560	214	79	163	632	2 669
Dec	13 130	9 767	636	207	3 931	36	323	1 803	482	1 535	607	186	74	191	550	2 569
1999 Jan	11 508	8 744	618	173	3 301	33	277	1 594	665	1 310	525	175	61	218	413	2 144
Feb	12 570	9 356	679	191	3 529	53	310	1 597	850	1 385	518	231	77	179	524	2 445
Mar	15 264	11 228	857	247	4 377	45	386	2 028	673	1 688	678	234	95	211	618	3 126
Apr	14 848	11 009	708	195	4 477	54	352	2 002	768	1 585	591	224	92	209	606	2 983
May	14 187	10 290	710	206	3 849	47	367	1 797	701	1 596	619	241	106	305	586	3 057
Jun	16 310	12 157	803	220	4 399	45	388	2 272	864	2 183	701	239	107	200	685	3 203
Jul	17 204	13 076	956	218	5 085	36	412	2 347	994	1 957	728	244	133	220	532	3 342
Aug	14 048	10 125	576	191	3 941	37	321	1 758	900	1 564	609	206	77	173	482	3 212
Sep	16 027	11 446	797	212	4 157	48	379	2 185	1 110	1 517	733	252	95	221	713	3 607
Oct	:	12 326	871	245	4 568	38	453	2 249	858	1 987	773	226	105	237	:	3 363
Nov	:	:	713	207	5 011	:	398	2 180	1 030	:	771	225	93	215	:	3 404

	1902															
	Einfuhren aus den USA Mio. ECU/EUR								Imports from US Mio ECU/EUR				Importations depuis les États-Unis Mio ECU/EUR			
	EU-15	EUR-11	B/L	DK	D	EL	E	F	IRL	I	NL	A	P	FIN	S	UK
1996	113 140	78 574	8 862	1 642	20 494	744	5 106	15 248	3 866	8 000	12 941	1 754	870	1 433	3 426	28 755
1997	137 847	94 339	11 070	1 918	23 323	818	5 906	19 282	4 671	9 007	16 275	2 085	975	1 745	3 696	37 076
1998	151 945	104 765	11 970	2 057	27 405	1 202	5 868	21 564	6 259	9 719	17 047	2 100	939	1 891	3 819	40 101
1999	:	:	12 015	2 073	:	:	:	23 478	6 687	:	17 694	2 627	1 058	1 691	:	39 729
1998 Sep	12 812	8 780	996	170	2 342	99	466	1 910	437	767	1 422	208	76	156	335	3 428
Oct	12 373	8 547	947	202	2 366	56	432	1 645	494	752	1 415	276	68	152	369	3 199
Nov	12 509	8 665	968	189	2 233	128	523	1 703	571	816	1 471	173	68	139	345	3 182
Dec	11 936	8 488	988	145	2 414	91	412	1 728	527	692	1 398	128	70	130	307	2 906
1999 Jan	11 854	8 414	898	126	1 990	48	461	2 099	519	754	1 285	230	68	110	283	2 983
Feb	12 261	8 352	1 001	163	2 367	64	447	1 678	444	734	1 305	165	70	142	326	3 357
Mar	14 621	10 528	1 186	264	2 717	70	558	2 440	551	888	1 650	282	103	153	354	3 405
Apr	13 285	9 364	971	169	2 723	71	436	1 984	568	833	1 376	193	81	201	353	3 327
May	13 296	9 341	998	154	2 532	75	675	1 956	506	763	1 487	175	89	159	383	3 343
Jun	13 480	9 548	973	209	2 567	70	446	2 087	637	814	1 585	227	97	116	317	3 336
Jul	13 072	8 907	1 054	215	2 374	61	464	1 777	582	836	1 391	194	107	129	268	3 621
Aug	12 102	8 389	934	144	2 439	39	350	1 586	506	520	1 563	278	70	143	359	3 171
Sep	13 442	9 740	962	132	2 625	69	448	1 954	698	912	1 696	249	93	104	347	3 155
Oct	:	9 458	1 128	204	2 615	68	455	1 754	607	939	1 493	236	87	143	:	3 511
Nov	:	:	1 065	170	2 531	:	769	1 989	523	:	1 611	187	105	179	:	3 326

**AUSSENHANDEL NACH PARTNERLÄNDERN**  
**EXTERNAL TRADE BY PARTNER COUNTRY**  
**COMMERCE EXTÉRIEUR PAR PAYS PARTENAIRE**



<b>1903</b>		Ausfuhren nach Japan Mio. ECU/EUR					Exports to Japan Mio ECU/EUR					Exportations vers le Japon Mio ECU/EUR				
	EU-15	EUR-11	B/L	DK	D	EL	E	F	IRL	I	NL	A	P	FIN	S	UK
1996	35 770	27 064	1 915	1 319	11 099	65	898	4 275	1 082	4 373	1 732	712	141	838	2 137	5 185
1997	36 097	26 450	1 829	1 404	10 426	65	964	4 376	1 458	4 161	1 753	661	133	690	2 127	6 050
1998	31 569	23 913	1 542	1 212	9 297	67	913	4 223	1 446	3 612	1 666	526	114	575	1 587	4 790
1999	:	:	2 037	1 469	:	:	:	4 317	1 864	:	2 008	709	100	667	:	5 080
1998 Sep	2 578	1 984	144	100	726	3	86	342	148	296	139	45	9	49	132	358
Oct	2 678	2 049	138	131	814	7	82	366	110	292	146	47	8	46	136	355
Nov	2 532	1 938	118	92	817	4	92	315	112	238	148	54	7	36	154	343
Dec	2 610	1 965	143	94	750	10	102	317	145	237	162	51	8	50	135	406
1999 Jan	2 509	1 952	129	120	857	8	66	339	98	219	149	43	7	45	105	324
Feb	2 444	1 794	129	110	723	5	63	307	107	232	134	46	7	46	129	406
Mar	3 192	2 420	178	153	927	6	112	373	195	318	185	62	9	62	141	473
Apr	2 604	1 937	150	134	779	10	60	305	111	263	155	54	7	53	113	411
May	2 675	2 055	171	153	806	7	100	263	104	252	244	55	7	52	119	342
Jun	2 893	2 258	208	109	829	2	104	367	207	254	156	65	8	59	157	367
Jul	3 101	2 465	214	91	1 001	3	95	389	157	309	169	69	12	50	156	386
Aug	2 660	1 882	112	100	675	3	57	330	147	295	151	57	7	53	172	503
Sep	3 333	2 529	207	102	960	4	87	445	197	317	170	75	9	61	209	489
Oct	:	2 509	192	127	917	4	95	458	156	384	168	61	11	67	:	430
Nov	:	:	158	136	1 018	:	106	358	172	:	186	55	9	54	:	520

<b>1904</b>		Einfuhren aus Japan Mio. ECU/EUR					Imports from Japan Mio ECU/EUR					Importations depuis le Japon Mio ECU/EUR				
	EU-15	EUR-11	B/L	DK	D	EL	E	F	IRL	I	NL	A	P	FIN	S	UK
1996	52 556	38 560	3 299	704	15 526	716	2 017	4 681	1 190	3 128	6 298	820	599	1 001	1 538	11 038
1997	59 876	43 313	3 512	752	16 502	815	2 312	5 333	1 999	3 721	7 252	798	740	1 144	1 827	13 169
1998	65 993	48 474	3 937	767	17 964	848	2 919	5 703	2 120	4 230	8 531	880	939	1 252	1 746	14 157
1999	:	:	3 879	769	:	:	:	6 590	1 825	:	8 738	985	1 012	1 337	:	13 841
1998 Sep	5 485	4 146	293	62	1 541	47	243	516	164	369	765	79	75	100	149	1 080
Oct	5 791	4 385	327	59	1 566	67	272	536	200	361	844	67	101	112	157	1 124
Nov	5 849	4 352	341	77	1 628	132	269	508	206	372	770	67	83	108	170	1 118
Dec	5 330	3 948	327	63	1 386	69	275	472	151	344	717	66	91	119	139	1 110
1999 Jan	5 089	3 823	270	60	1 395	63	264	430	134	406	657	72	88	108	156	986
Feb	5 272	3 967	301	69	1 432	78	237	447	200	432	686	71	62	99	149	1 009
Mar	6 408	4 853	409	73	1 766	155	307	588	136	477	858	104	93	116	190	1 137
Apr	6 018	4 522	323	81	1 719	72	287	543	163	462	731	90	92	111	168	1 175
May	5 588	4 202	314	60	1 454	118	295	502	159	439	750	77	97	116	160	1 048
Jun	5 761	4 308	303	64	1 516	86	313	600	134	429	754	90	76	94	155	1 148
Jul	5 580	4 158	294	56	1 535	70	310	490	136	418	701	81	93	101	131	1 165
Aug	5 255	3 773	284	65	1 402	105	239	458	123	296	713	84	68	106	190	1 122
Sep	6 012	4 511	322	57	1 608	58	319	612	146	449	769	92	93	102	199	1 186
Oct	:	4 647	326	62	1 675	63	293	642	182	449	794	86	76	124	:	1 316
Nov	:	:	408	65	1 746	:	321	636	151	:	876	73	94	121	:	1 311

**AUSSENHANDEL NACH PARTNERLÄNDERN**  
**EXTERNAL TRADE BY PARTNER COUNTRY**  
**COMMERCE EXTÉRIEUR PAR PAYS PARTENAIRE**



	Ausfuhren in die Mittelmeerländer Mio. ECU/EUR			Exports to Mediterranean basin countries Mio ECU/EUR								Exportations vers les pays du bassin méditerranéen Mio ECU/EUR				
	EU-15	EUR-11	B/L	DK	D	EL	E	F	IRL	I	NL	A	P	FIN	S	UK
1996	73 159	62 566	5 331	748	16 680	1 880	4 406	13 201	556	15 585	3 611	2 216	340	641	1 627	6 338
1997	83 821	70 967	6 333	798	19 247	2 139	4 793	14 673	675	16 977	4 036	3 002	378	853	1 932	7 985
1998	87 158	74 530	6 063	868	19 513	1 897	5 950	16 781	876	16 711	4 374	2 938	350	974	2 167	7 695
1999	:	:	6 382	905	:	:	:	17 572	1 100	:	4 275	2 895	330	1 181	:	7 599
1998 Sep	7 027	5 941	493	71	1 597	172	447	1 323	74	1 232	362	280	26	106	202	642
Oct	7 680	6 567	484	76	1 668	145	591	1 547	72	1 463	367	264	27	83	215	677
Nov	7 268	6 186	465	103	1 697	168	470	1 347	74	1 367	369	285	28	84	198	613
Dec	7 307	6 273	495	76	1 627	161	498	1 481	84	1 352	380	246	28	84	189	607
1999 Jan	5 168	4 398	416	60	1 173	118	333	1 004	69	834	293	186	19	70	150	443
Feb	6 253	5 400	496	62	1 539	133	382	1 220	85	1 056	310	207	26	79	156	502
Mar	8 024	6 930	560	100	1 924	164	500	1 656	88	1 413	385	290	24	90	190	640
Apr	6 830	5 831	459	68	1 360	160	464	1 441	77	1 259	370	270	25	105	227	545
May	6 868	5 853	557	65	1 397	145	469	1 276	86	1 340	340	249	30	111	223	582
Jun	8 076	6 927	618	63	1 877	159	498	1 659	106	1 411	371	271	28	88	234	693
Jul	8 017	6 869	549	83	1 745	153	559	1 626	95	1 544	360	256	31	104	197	715
Aug	6 305	5 201	427	80	1 474	183	390	1 156	81	1 062	310	210	24	68	207	634
Sep	7 381	6 134	584	69	1 525	192	479	1 448	87	1 253	364	267	25	102	265	721
Oct	:	6 657	592	93	1 555	192	546	1 545	88	1 564	367	215	32	154	:	694
Nov	:	:	540	85	1 722	:	601	1 621	102	:	427	242	30	103	:	731

	Einfuhren aus den Mittelmeerländern Mio. ECU/EUR			Imports from Mediterranean basin countries Mio ECU/EUR								Importations depuis les pays du bassin méditerranéen Mio ECU/EUR				
	EU-15	EUR-11	B/L	DK	D	EL	E	F	IRL	I	NL	A	P	FIN	S	UK
1996	49 611	43 656	2 886	257	12 498	1 344	3 553	8 632	177	10 963	2 745	1 512	572	117	323	4 031
1997	57 342	50 584	3 480	328	13 410	1 249	4 316	9 573	313	13 906	3 149	1 707	554	176	393	4 787
1998	57 403	50 140	3 618	356	13 775	1 267	4 065	10 242	335	12 324	3 368	1 744	516	153	480	5 161
1999	:	:	3 804	401	:	:	:	10 819	444	:	3 392	1 940	560	179	:	5 788
1998 Sep	4 639	4 021	293	34	1 146	96	314	794	23	982	259	170	28	13	43	447
Oct	4 843	4 225	278	31	1 195	136	391	837	30	1 007	264	174	38	12	37	414
Nov	4 640	4 043	282	31	1 130	117	297	856	28	987	254	150	46	9	38	415
Dec	4 631	4 086	269	30	1 161	80	321	846	17	956	333	131	38	14	43	392
1999 Jan	4 298	3 752	279	33	1 061	75	264	778	51	913	239	125	30	12	34	404
Feb	4 234	3 707	268	27	1 007	78	306	749	30	897	263	144	28	14	33	390
Mar	5 457	4 767	360	38	1 313	103	399	1 012	45	1 102	306	174	44	13	45	505
Apr	4 633	4 118	277	26	1 149	63	366	824	26	992	270	156	45	13	35	390
May	4 913	4 329	308	30	1 141	73	400	941	42	1 028	260	151	44	14	39	444
Jun	5 235	4 582	351	35	1 260	87	432	895	24	1 107	283	169	47	12	36	495
Jul	5 525	4 879	332	36	1 361	77	390	1 011	38	1 191	312	186	42	16	42	491
Aug	4 796	4 198	281	44	1 209	77	405	789	31	984	288	138	65	9	37	440
Sep	5 575	4 864	334	34	1 297	85	426	906	39	1 350	290	159	54	10	49	543
Oct	:	5 069	324	32	1 366	90	474	888	35	1 420	305	165	69	23	:	543
Nov	:	:	348	33	1 532	:	504	1 016	51	:	320	185	43	28	:	582

**AUSSENHANDEL NACH PARTNERLÄNDERN**  
**EXTERNAL TRADE BY PARTNER COUNTRY**  
**COMMERCE EXTÉRIEUR PAR PAYS PARTENAIRE**



	<b>1907</b>		Ausfuhren in die OPEC-Staaten Mio. ECU/EUR		Exports to OPEC Mio ECU/EUR								Exportations vers les pays de l'OPEP Mio ECU/EUR				
	EU-15	EUR-11	B/L	DK	D	EL	E	F	IRL	I	NL	A	P	FIN	S	UK	
1996	43 460	32 841	1 911	656	8 872	274	2 344	8 290	480	6 803	2 245	834	117	946	1 259	8 430	
1997	53 000	37 908	2 382	701	10 359	257	2 628	9 590	579	7 494	2 807	966	119	985	1 547	12 587	
1998	48 723	36 529	2 271	669	9 941	243	2 774	9 174	640	7 321	2 714	900	117	679	1 405	9 877	
1999	:	:	2 152	609	:	:	:	9 735	745	:	2 726	869	117	524	:	7 635	
1998 Sep	3 760	2 891	187	50	888	17	182	693	54	493	258	76	7	53	121	681	
Oct	4 269	3 208	211	59	831	23	255	863	66	616	232	78	8	48	103	875	
Nov	4 059	3 227	168	58	929	27	251	848	50	600	223	77	10	71	102	645	
Dec	4 271	3 308	218	54	861	21	235	864	51	661	265	96	13	44	140	748	
1999 Jan	2 955	2 330	157	43	613	15	176	626	45	431	185	49	4	44	84	483	
Feb	3 207	2 506	166	47	681	17	168	626	68	501	190	60	9	37	78	559	
Mar	4 377	3 351	221	62	888	14	235	940	68	603	266	83	10	37	100	849	
Apr	3 608	2 890	164	44	705	15	185	808	61	634	227	57	8	42	76	583	
May	3 474	2 722	153	45	675	17	218	717	62	574	205	73	10	34	77	613	
Jun	3 672	2 861	175	52	712	31	217	716	64	631	226	69	8	44	85	643	
Jul	4 197	3 354	185	51	903	20	233	906	74	673	259	68	12	40	82	690	
Aug	3 633	2 794	155	48	753	25	205	792	54	516	210	55	10	44	79	686	
Sep	3 625	2 882	167	56	760	19	166	841	67	502	225	99	7	49	101	567	
Oct	:	3 081	197	56	755	27	233	848	75	639	217	50	12	55	:	646	
Nov	:	:	190	51	852	:	222	825	59	:	243	114	12	40	:	662	

	<b>1908</b>		Einfuhren aus den OPEC-Staaten Mio. ECU/EUR		Imports from OPEC Mio ECU/EUR								Importations depuis les pays de l'OPEP Mio ECU/EUR				
	EU-15	EUR-11	B/L	DK	D	EL	E	F	IRL	I	NL	A	P	FIN	S	UK	
1996	45 710	39 276	1 499	218	6 430	1 336	6 114	8 245	48	8 719	5 902	950	1 253	116	794	4 086	
1997	53 184	46 091	1 895	279	6 938	1 155	7 379	9 149	84	11 994	6 158	956	1 388	151	818	4 841	
1998	44 724	37 719	1 910	299	5 528	1 315	6 167	7 647	96	9 710	4 972	614	939	137	642	4 749	
1999	:	:	1 952	277	:	:	:	8 515	81	:	6 358	691	1 155	101	:	5 116	
1998 Sep	3 534	3 064	166	24	472	64	465	603	7	759	447	64	73	6	17	365	
Oct	3 783	3 147	163	25	492	244	525	604	8	768	431	55	75	25	40	327	
Nov	3 275	2 770	151	25	404	76	470	587	12	697	322	44	75	8	44	360	
Dec	3 204	2 801	159	23	475	38	487	520	11	693	381	37	33	5	46	296	
1999 Jan	3 108	2 641	156	28	382	45	403	465	8	718	412	41	53	4	35	359	
Feb	2 698	2 353	136	16	351	20	408	436	7	605	320	31	49	10	37	271	
Mar	3 355	2 884	159	23	424	57	456	549	6	770	378	40	83	18	49	341	
Apr	3 869	3 308	163	20	470	72	541	657	5	831	494	38	97	10	42	427	
May	3 807	3 259	137	21	483	54	452	715	5	816	494	70	73	14	42	430	
Jun	3 799	3 196	157	27	406	76	500	654	6	793	520	49	102	8	51	449	
Jul	4 280	3 762	179	25	594	63	509	741	8	896	666	63	102	4	32	398	
Aug	4 350	3 831	145	27	562	115	533	873	7	931	628	47	96	10	58	319	
Sep	4 947	4 246	208	30	583	67	686	856	8	1 037	698	48	113	8	116	488	
Oct	:	4 306	179	19	696	48	638	832	7	1 128	631	68	126	3	:	594	
Nov	:	:	159	20	695	:	735	704	8	:	719	101	133	9	:	479	

**AUSSENHANDEL NACH PARTNERLÄNDERN**  
**EXTERNAL TRADE BY PARTNER COUNTRY**  
**COMMERCE EXTÉRIEUR PAR PAYS PARTENAIRE**



1909	Ausfuhren in die NIC <sup>(1)</sup> Mio. ECU/EUR						Exports to the NIC <sup>(1)</sup> Mio ECU/EUR					Exportations vers les NPI <sup>(1)</sup> Mio ECU/EUR				
	EU-15	EUR-11	B/L	DK	D	EL	E	F	IRL	I	NL	A	P	FIN	S	UK
1996	54 159	42 248	2 523	1 103	15 066	124	1 653	7 735	774	8 371	3 673	776	195	1 481	2 102	8 581
1997	61 093	46 335	3 039	1 088	16 028	118	1 837	8 926	1 346	8 188	4 302	859	179	1 632	2 686	10 866
1998	49 397	36 985	2 175	1 126	12 821	106	1 182	8 286	1 171	5 784	3 647	667	132	1 119	2 029	9 152
1999	:	:	2 499	1 214	:	:	:	7 009	1 308	:	3 962	751	127	1 232	:	9 306
1998 Sep	4 198	3 108	195	217	1 000	5	93	862	107	443	264	52	12	81	145	722
Oct	3 874	2 855	158	80	1 003	7	104	607	111	476	266	50	11	70	150	781
Nov	3 791	2 873	151	78	1 019	6	93	656	99	457	251	61	8	76	151	682
Dec	3 941	2 985	181	83	966	14	110	588	89	482	341	64	10	154	152	707
1999 Jan	3 064	2 280	140	66	843	6	75	453	87	323	238	39	13	69	160	551
Feb	3 578	2 521	154	144	925	4	77	477	107	381	244	67	6	83	169	739
Mar	4 461	3 312	196	102	1 210	11	116	664	109	478	344	66	11	117	165	871
Apr	3 898	2 875	187	151	1 066	11	94	524	108	428	301	60	10	98	142	718
May	3 875	2 930	215	93	1 091	7	110	467	108	480	278	57	10	114	146	698
Jun	4 610	3 434	262	116	1 179	15	110	705	107	499	353	74	14	131	166	879
Jul	4 595	3 562	257	96	1 278	7	112	693	110	560	360	63	13	116	152	779
Aug	4 038	3 002	148	71	1 116	12	95	618	106	451	321	54	6	88	133	821
Sep	4 400	3 350	270	96	1 221	16	89	551	122	511	387	68	9	123	172	766
Oct	:	3 484	214	101	1 246	9	96	610	105	642	396	69	13	93	:	778
Nov	:	:	225	91	1 360	:	124	584	116	:	422	67	11	78	:	986

1910	Einfuhren aus den NIC Mio. ECU/EUR						Imports from the NIC Mio ECU/EUR					Importations depuis les NPI Mio ECU/EUR				
	EU-15	EUR-11	B/L	DK	D	EL	E	F	IRL	I	NL	A	P	FIN	S	UK
1996	40 918	29 280	1 341	635	10 396	734	1 388	4 349	1 369	2 324	6 709	579	426	398	1 032	9 236
1997	48 703	34 126	1 669	732	11 110	721	1 733	5 378	2 122	2 784	7 951	599	429	350	1 268	11 856
1998	56 147	39 969	2 017	885	11 661	920	2 356	5 397	2 743	3 680	10 557	636	455	468	1 197	13 175
1999	:	:	2 386	841	:	:	:	6 032	3 097	:	10 954	774	575	477	:	14 159
1998 Sep	5 025	3 613	174	92	1 050	44	217	499	235	315	984	62	37	40	105	1 172
Oct	5 027	3 616	194	64	1 051	94	209	450	269	309	1 001	56	39	39	94	1 159
Nov	5 226	3 621	170	76	1 024	247	216	467	278	299	1 024	55	44	43	97	1 186
Dec	4 630	3 377	158	64	918	77	213	464	225	282	972	54	47	43	90	1 021
1999 Jan	4 682	3 421	173	107	984	45	222	417	267	289	902	57	70	40	98	1 011
Feb	4 361	3 242	166	64	941	48	198	442	205	315	840	61	37	37	87	920
Mar	5 079	3 743	219	71	1 053	98	226	479	257	343	992	77	51	46	103	1 063
Apr	4 579	3 339	162	57	984	51	214	526	221	339	736	73	47	38	92	1 040
May	4 697	3 396	180	59	920	114	232	474	250	365	824	60	53	39	95	1 032
Jun	5 046	3 656	208	65	987	125	231	509	287	383	910	63	46	30	91	1 109
Jul	4 919	3 532	179	59	1 093	72	245	450	220	351	842	67	49	37	91	1 164
Aug	4 850	3 378	198	98	1 014	47	202	472	289	181	872	67	44	39	108	1 219
Sep	5 514	3 983	209	70	1 246	58	222	530	238	342	1 042	68	42	46	107	1 297
Oct	:	3 916	215	63	1 141	87	225	572	288	308	1 023	55	44	46	:	1 442
Nov	:	:	303	64	1 224	:	210	547	318	:	1 159	54	45	44	:	1 442

(<sup>1</sup>) NIC = Hongkong, Singapur, Südkorea und Taiwan.

(<sup>1</sup>) NIC = Hong Kong, Singapore, South Korea and Taiwan.

(<sup>1</sup>) NPI = Hong Kong, Singapour, Corée du Sud et Taiwan.



**AUSSENHANDEL NACH PARTNERLÄNDERN**  
**EXTERNAL TRADE BY PARTNER COUNTRY**  
**COMMERCE EXTÉRIEUR PAR PAYS PARTENAIRE**



	<b>1911</b>															
	Ausfuhren in die AKP-Staaten Mio. ECU/EUR				Exports to the ACP countries Mio ECU/EUR								Exportations vers les pays ACP Mio ECU/EUR			
	EU-15	EUR-11	B/L	DK	D	EL	E	F	IRL	I	NL	A	P	FIN	S	UK
1996	18 663	15 127	1 237	277	2 023	99	1 150	6 375	196	1 892	1 352	134	616	151	319	2 842
1997	20 447	16 270	1 434	342	2 298	133	1 127	6 212	265	2 425	1 538	134	698	139	272	3 430
1998	22 581	18 485	1 417	337	2 361	146	1 222	7 167	233	3 418	1 677	149	680	162	323	3 290
1999	:	:	1 347	279	:	:	:	6 978	325	:	1 396	139	589	715	:	3 395
1998 Sep	1 655	1 305	119	53	192	12	94	559	21	115	133	11	44	18	18	266
Oct	1 939	1 606	124	31	239	13	111	617	22	263	141	13	58	19	30	259
Nov	2 345	1 994	119	27	208	13	98	849	17	464	147	14	68	10	24	288
Dec	1 827	1 442	124	23	287	12	94	547	18	147	148	13	47	15	27	323
1999 Jan	1 404	1 085	91	15	180	8	71	451	20	111	103	9	38	10	27	268
Feb	1 516	1 215	106	17	217	14	129	455	22	135	102	10	32	8	23	248
Mar	1 780	1 380	118	23	247	7	128	501	21	159	135	13	49	9	23	347
Apr	1 990	1 608	105	16	265	8	95	754	20	155	110	11	42	51	25	333
May	1 806	1 453	111	19	301	10	110	592	21	138	110	11	52	9	34	289
Jun	1 714	1 383	119	21	205	17	161	531	21	161	117	15	44	9	21	272
Jul	1 803	1 458	115	21	233	26	128	601	25	161	120	13	56	6	18	280
Aug	1 856	1 548	94	18	446	13	131	473	86	133	124	8	46	8	16	261
Sep	1 771	1 406	122	43	267	10	86	570	21	135	127	12	46	19	21	292
Oct	:	2 448	117	22	378	14	128	667	25	391	117	11	57	557	:	248
Nov	:	:	117	17	238	:	98	642	21	:	131	16	70	13	:	280

	<b>1912</b>															
	Einfuhren aus den AKP-Staaten Mio. ECU/EUR				Imports from the ACP countries Mio ECU/EUR								Importations depuis les pays ACP Mio ECU/EUR			
	EU-15	EUR-11	B/L	DK	D	EL	E	F	IRL	I	NL	A	P	FIN	S	UK
1996	22 033	18 214	2 978	165	2 374	258	2 494	4 769	201	2 204	1 744	332	974	143	165	3 230
1997	23 047	19 295	2 965	117	2 883	191	3 033	4 807	209	2 328	1 698	259	973	142	181	3 265
1998	21 467	17 743	2 561	104	2 268	166	2 562	4 965	203	2 280	1 742	150	863	150	162	3 293
1999	:	:	2 754	67	:	:	:	4 896	172	:	1 713	151	857	145	:	3 673
1998 Sep	2 034	1 687	210	6	182	15	202	573	18	266	131	5	84	16	9	318
Oct	1 796	1 528	256	11	176	10	226	425	19	194	128	5	90	9	16	231
Nov	1 598	1 331	192	12	162	10	186	408	16	150	143	11	54	9	11	234
Dec	1 699	1 431	181	7	197	12	213	449	18	144	166	5	45	12	6	243
1999 Jan	1 521	1 232	197	6	152	14	129	289	15	158	212	24	52	5	11	259
Feb	1 446	1 166	185	5	153	11	166	282	13	149	155	5	36	22	5	258
Mar	1 727	1 413	251	10	167	16	184	373	15	161	178	8	71	6	7	280
Apr	1 702	1 399	190	7	142	10	215	402	18	183	150	10	81	9	10	276
May	1 591	1 262	211	5	139	13	165	362	16	162	124	20	50	13	7	305
Jun	1 830	1 460	267	5	142	11	220	429	12	145	131	13	91	10	10	343
Jul	1 743	1 412	272	3	152	18	138	408	16	181	131	3	94	16	4	307
Aug	1 721	1 429	229	4	184	13	266	424	13	151	103	5	44	12	12	263
Sep	2 006	1 721	242	4	198	12	323	515	15	177	138	4	99	10	8	261
Oct	:	1 620	232	7	182	13	306	457	5	238	126	4	56	14	:	438
Nov	:	:	259	7	203	:	336	338	20	:	119	27	79	16	:	406

**AUSSENHANDEL NACH PARTNERLÄNDERN**  
**EXTERNAL TRADE BY PARTNER COUNTRY**  
**COMMERCE EXTÉRIEUR PAR PAYS PARTENAIRE**



1913		Ausfuhren in die lateinamerikanischen Staaten –Mio. ECU/EUR										Exports to Latin American countries Mio ECU/EUR					Exportations vers les pays d'Amérique latine Mio ECU/EUR				
		EU-15	EUR-11	B/L	DK	D	EL	E	F	IRL	I	NL	A	P	FIN	S	UK				
1996		35 601	30 542	1 572	567	9 536	128	4 357	4 564	368	7 137	1 726	506	299	478	1 358	3 007				
1997		45 177	38 121	1 971	602	11 920	99	5 664	5 881	462	8 480	2 099	679	385	580	1 904	4 451				
1998		49 719	42 417	1 969	666	13 758	103	6 336	7 060	504	8 732	2 181	677	401	800	2 020	4 513				
1999		:	:	1 668	574	:	:	:	6 315	575	:	1 902	600	310	743	:	3 693				
1998	Sep	3 951	3 359	165	52	1 221	13	458	519	40	620	193	56	27	59	188	339				
	Oct	4 229	3 640	164	65	1 175	9	554	689	55	659	184	61	39	61	180	336				
	Nov	3 994	3 418	128	49	1 147	9	470	625	41	654	170	53	34	95	182	335				
	Dec	4 032	3 510	124	48	1 112	8	508	657	39	695	177	54	27	116	182	284				
1999	Jan	2 892	2 462	106	43	852	8	348	356	35	497	139	35	31	61	133	247				
	Feb	3 180	2 695	115	48	950	8	383	437	40	519	139	40	19	52	151	277				
	Mar	3 905	3 347	139	54	1 135	13	520	588	39	605	179	57	18	66	177	315				
	Apr	3 385	2 906	132	42	1 007	8	405	430	44	614	166	45	23	40	170	259				
	May	3 470	2 937	148	42	925	8	434	409	64	680	150	55	27	46	176	307				
	Jun	4 188	3 619	172	48	1 054	7	502	844	63	691	157	49	23	65	182	333				
	Jul	4 949	4 392	151	55	1 529	8	588	631	46	1 125	184	52	30	55	157	337				
	Aug	3 557	3 003	135	40	1 029	8	415	489	48	587	160	48	22	68	183	324				
	Sep	3 765	3 176	167	44	1 145	11	443	484	57	558	170	50	24	79	191	343				
	Oct	:	3 509	131	64	1 159	8	525	612	39	700	176	49	38	79	:	316				
	Nov	:	:	136	46	1 243	:	524	516	45	:	165	66	34	65	:	337				

1914		Einfuhren aus den lateinamerikanischen Staaten –Mio. ECU/EUR										Imports from Latin American countries Mio ECU/EUR					Importations depuis les pays d'Amérique latine Mio ECU/EUR				
		EU-15	EUR-11	B/L	DK	D	EL	E	F	IRL	I	NL	A	P	FIN	S	UK				
1996		30 240	24 265	2 633	593	5 600	345	3 379	3 245	179	3 838	4 102	195	722	371	684	4 354				
1997		34 651	28 391	2 764	710	6 618	397	4 275	3 885	161	4 395	4 663	194	933	504	746	4 408				
1998		35 622	29 382	3 120	644	6 654	282	4 257	3 829	139	4 651	5 084	217	964	466	732	4 583				
1999		:	:	2 975	595	:	:	:	3 978	218	:	4 605	198	929	423	:	5 155				
1998	Sep	3 084	2 593	250	45	529	16	354	323	12	470	525	17	82	31	55	375				
	Oct	2 963	2 448	266	58	650	31	353	278	14	355	412	17	67	37	62	363				
	Nov	2 774	2 223	227	54	493	25	346	323	10	317	402	15	54	35	69	404				
	Dec	2 630	2 149	218	51	561	11	330	261	7	315	361	11	62	24	37	381				
1999	Jan	2 530	2 062	202	48	497	17	279	297	9	331	327	16	76	28	55	349				
	Feb	2 472	2 001	203	34	495	15	312	269	13	335	279	15	50	32	60	362				
	Mar	3 131	2 584	255	57	577	18	388	373	17	431	429	17	68	30	52	420				
	Apr	3 196	2 655	269	36	622	12	406	314	10	421	446	17	103	48	56	436				
	May	3 307	2 786	306	53	637	19	442	370	22	387	454	15	116	36	50	399				
	Jun	3 279	2 627	294	68	615	32	446	305	21	405	403	16	88	34	64	488				
	Jul	3 345	2 810	285	48	697	22	429	365	18	438	413	17	109	39	64	400				
	Aug	2 833	2 222	250	49	561	27	371	296	25	259	358	16	50	37	72	463				
	Sep	3 289	2 707	246	52	591	22	410	375	16	463	496	20	63	26	81	427				
	Oct	:	2 341	238	52	538	24	378	318	21	387	350	16	61	35	:	487				
	Nov	:	:	211	51	550	:	394	372	30	:	359	16	60	31	:	473				

**AUSSENHANDEL NACH PARTNERLÄNDERN**  
**EXTERNAL TRADE BY PARTNER COUNTRY**  
**COMMERCE EXTÉRIEUR PAR PAYS PARTENAIRE**



	1915 Ausfuhren in die MOEL Mio. ECU/EUR <sup>(1)</sup>							Exports to the CEES Mio ECU/EUR <sup>(1)</sup>					Exportations vers les PECO Mio ECU/EUR <sup>(1)</sup>				
	EU-15	EUR-11	B/L	DK	D	EL	E	F	IRL	I	NL	A	P	FIN	S	UK	
1996	71 062	62 347	2 710	1 438	29 053	1 144	1 439	5 265	407	11 508	3 425	6 227	135	2 178	2 225	3 909	
1997	87 413	76 425	3 422	1 685	35 383	1 414	1 904	6 525	484	13 216	4 241	8 297	161	2 792	2 937	4 953	
1998	99 027	87 492	4 088	1 921	41 922	1 402	2 240	7 781	611	13 851	5 062	8 604	191	3 142	3 195	5 017	
1999	:	:	4 256	1 827	:	:	:	8 215	805	:	5 026	8 908	222	2 994	:	5 061	
1998 Sep	8 485	7 496	373	170	3 513	105	186	660	45	1 143	446	817	17	296	274	441	
Oct	9 095	8 122	396	172	3 852	115	215	704	60	1 321	451	812	20	291	273	414	
Nov	8 852	7 859	364	164	3 788	124	193	693	64	1 180	462	840	17	258	289	416	
Dec	7 824	6 805	314	165	3 363	131	158	581	66	1 040	386	650	16	231	270	454	
1999 Jan	6 653	5 941	314	141	2 877	94	149	544	50	812	374	595	14	212	204	272	
Feb	7 340	6 516	336	143	3 115	102	169	595	44	1 022	377	640	15	204	226	352	
Mar	8 799	7 801	375	165	3 684	108	213	760	50	1 197	443	816	20	244	272	452	
Apr	8 028	7 136	338	141	3 390	104	183	650	56	1 140	412	721	17	227	251	396	
May	7 883	6 948	340	156	3 160	103	190	630	50	1 206	400	717	16	238	299	376	
Jun	8 969	7 905	394	154	3 761	121	179	772	59	1 256	425	813	15	232	348	441	
Jul	8 840	7 893	339	128	3 784	126	208	734	105	1 309	409	747	21	238	282	411	
Aug	7 383	6 382	331	152	2 983	135	132	509	68	827	371	889	14	258	288	426	
Sep	9 003	7 889	376	158	3 693	178	172	732	71	1 223	470	835	20	295	329	448	
Oct	:	8 172	378	174	3 782	141	258	777	75	1 402	474	711	24	291	:	419	
Nov	:	:	402	171	4 173	:	230	767	88	:	501	695	24	279	:	511	

	1916 Einfuhren aus den MOEL Mio. ECU/EUR							Imports from the CEES Mio ECU/EUR					Importations depuis les PECO Mio ECU/EUR				
	EU-15	EUR-11	B/L	DK	D	EL	E	F	IRL	I	NL	A	P	FIN	S	UK	
1996	50 133	44 139	1 637	1 036	23 257	828	948	3 408	153	6 698	2 691	4 433	134	779	1 348	2 782	
1997	60 586	52 911	1 971	1 238	27 774	1 065	1 197	3 740	200	8 340	3 215	5 362	143	968	1 713	3 660	
1998	71 816	63 153	2 575	1 441	33 512	1 052	1 463	4 734	285	9 215	3 719	6 244	251	1 156	2 103	4 066	
1999	:	:	2 804	1 543	:	:	:	5 205	479	:	4 022	6 824	301	1 173	:	4 549	
1998 Sep	6 499	5 728	219	141	2 982	82	135	464	22	857	361	550	20	117	189	360	
Oct	6 643	5 872	245	133	3 119	93	142	446	18	822	352	590	27	110	191	354	
Nov	6 289	5 506	224	126	2 852	87	144	416	21	803	348	564	23	111	188	382	
Dec	6 293	5 572	241	130	3 142	80	116	384	44	722	300	494	19	111	179	332	
1999 Jan	5 310	4 667	205	120	2 470	55	113	354	35	638	301	447	19	83	160	309	
Feb	6 020	5 333	223	125	2 896	77	134	376	31	768	296	498	27	84	164	320	
Mar	7 142	6 329	263	147	3 376	92	141	464	35	921	392	604	35	98	207	367	
Apr	6 352	5 631	233	118	3 065	74	122	396	32	801	329	541	23	89	188	341	
May	6 347	5 586	245	122	2 903	85	136	420	42	824	326	572	21	97	191	363	
Jun	6 856	6 036	262	136	3 150	98	139	461	42	891	392	589	25	84	197	390	
Jul	6 649	5 907	219	120	3 110	90	130	465	38	922	325	594	22	81	156	376	
Aug	5 768	4 987	212	123	2 854	80	99	336	32	520	305	517	20	91	197	381	
Sep	7 221	6 357	242	135	3 331	84	143	489	46	931	390	654	21	109	211	436	
Oct	:	6 117	218	124	3 258	92	162	465	28	912	340	585	30	120	:	435	
Nov	:	:	250	139	3 543	:	168	488	51	:	357	638	30	129	:	447	

<sup>(1)</sup> MOEL = Albanien, Bulgarien, Bosnien und Herzegowina, Kroatien, Estland, Lettland, Litauen, ehemalige jugoslawische Republik Mazedonien, Polen, Rumänien, Serbien und Montenegro, Slowakei, Slowenien, Tschechische Republik, Ungarn

<sup>(1)</sup> CEES = Albania, Bulgaria, Bosnia-Herzegovina, Croatia, Czech Republic, Estonia, Former Yugoslav Republic of Macedonia, Hungary, Latvia, Lithuania, Poland, Romania, Serbia and Montenegro, Slovakia and Slovenia

<sup>(1)</sup> PECO = Albanie, ancienne République yougoslave de Macédoine, Bulgarie, Bosnie-et-Herzégovine, Croatie, République tchèque, Estonie, Hongrie, Lettonie, Lituanie, Pologne, Roumanie, Serbie et Monténégro, Slovaquie et Slovénie

**HANDEL INTRA-EU NACH WAREN**  
**INTRA-EU TRADE BY PRODUCT**  
**COMMERCE INTRA-UE PAR PRODUIT**



	2001															
	Nahrungs- und Genußmittel CTCI 0+1 –Versendungen Mio. ECU/EUR				Food, drink and tobacco CTCI 0+1 Dispatches Mio ECU/EUR							Produits alimentaires, boissons et tabacs CTCI 0 + 1 Expéditions –Mio ECU/EUR				
	EU-15	EUR-11 <sup>(1)</sup>	B/L	DK	D	EL	E	F	IRL	I	NL	A	P	FIN	S	UK
1996	129 009	89 308	12 358	6 225	26 271	1 182	8 916	21 892	4 975	8 287	24 103	1 292	928	298	2 106	10 175
1997	129 879	87 979	12 812	6 740	24 507	1 289	9 844	23 196	4 719	8 624	23 473	1 564	1 036	517	2 255	9 302
1998	130 818	88 916	13 922	6 536	21 077	1 393	10 980	23 428	4 976	8 865	24 282	1 843	1 097	555	2 485	9 380
1999	:	:	:	:	:	:	:	24 013	:	:	:	:	:	:	:	:
1998 Oct	11 587	7 999	1 198	569	2 042	131	864	2 205	419	825	2 099	165	101	58	102	809
Nov	11 405	7 602	1 113	566	1 804	136	1 010	2 179	424	743	1 980	161	106	49	319	814
Dec	11 651	7 902	1 207	563	1 750	129	1 070	2 130	420	826	2 119	147	96	60	308	827
1999 Jan	9 360	6 494	1 078	484	1 102	53	877	1 777	378	563	1 960	134	81	33	246	595
Feb	9 346	6 460	1 146	473	1 089	82	847	1 787	353	610	1 917	140	73	55	90	685
Mar	11 245	7 636	1 451	607	1 038	107	1 006	2 163	407	775	2 259	172	96	50	303	811
Apr	10 348	7 212	1 271	502	1 255	95	880	1 949	434	767	2 076	174	89	44	98	712
May	10 155	6 993	1 218	525	1 186	94	923	1 822	426	784	2 058	179	80	47	85	728
Jun	10 557	7 092	1 093	609	1 275	95	808	1 936	511	844	2 162	230	86	48	90	770
Jul	10 278	6 821	1 131	571	1 330	83	667	1 849	421	833	2 039	212	105	41	287	709
Aug	9 952	6 500	1 112	564	1 251	120	549	1 859	392	713	2 007	200	71	42	347	726
Sep	10 651	7 203	1 351	600	1 199	115	628	2 092	461	903	2 131	216	100	44	99	711
Oct	:	:	1 200	597	1 322	115	842	2 268	:	850	2 054	176	96	45	103	809
Nov	:	:	1 269	:	1 373	:	1 035	2 384	:	:	2 145	173	:	44	:	819
Dec	:	:	:	:	:	:	:	2 126	:	:	:	:	:	:	:	:

	2002															
	Nahrungs- und Genußmittel CTCI 0+1 –Eingänge Mio. ECU/EUR				Food, drink and tobacco CTCI 0+1 Arrivals Mio ECU/EUR							Produits alimentaires, boissons et tabacs CTCI 0 + 1 Arrivées –Mio ECU/EUR				
	EU-15	EUR-11 <sup>(1)</sup>	B/L	DK	D	EL	E	F	IRL	I	NL	A	P	FIN	S	UK
1996	129 829	88 200	9 761	2 468	38 817	2 531	5 970	16 123	3 487	13 183	11 361	2 544	2 278	1 074	4 278	15 953
1997	141 283	96 055	10 362	2 779	45 377	2 672	6 375	16 678	3 800	13 823	11 967	2 934	2 391	1 658	4 670	15 798
1998	142 652	96 852	10 946	2 882	40 859	2 888	7 651	17 724	4 171	14 083	11 771	3 070	2 759	1 735	5 918	16 196
1999	:	:	:	:	:	:	:	18 162	:	:	:	:	:	:	:	:
1998 Oct	12 572	8 426	955	260	3 643	240	672	1 540	394	1 231	954	275	241	156	586	1 425
Nov	12 281	8 027	1 002	260	3 160	318	692	1 493	370	1 167	1 022	272	255	152	638	1 478
Dec	13 173	8 994	1 097	227	3 645	231	742	1 639	381	1 355	1 129	287	243	145	568	1 483
1999 Jan	8 988	6 081	804	206	1 816	167	489	1 355	325	865	872	222	231	127	428	1 080
Feb	9 193	6 314	870	219	1 625	190	533	1 370	358	1 089	902	243	230	147	220	1 198
Mar	11 014	7 370	1 062	268	1 837	232	617	1 671	339	1 264	1 078	288	251	183	550	1 377
Apr	10 267	6 891	935	235	1 790	221	575	1 540	363	1 173	987	252	233	176	532	1 255
May	10 422	6 906	920	254	1 910	220	540	1 515	369	1 176	1 005	234	236	164	601	1 277
Jun	11 228	7 394	1 047	263	2 035	180	589	1 609	385	1 253	1 011	315	235	161	623	1 523
Jul	10 289	6 857	907	227	1 890	211	601	1 396	367	1 180	971	302	220	146	472	1 399
Aug	10 231	6 629	890	234	1 948	212	605	1 412	352	1 100	957	265	225	153	554	1 323
Sep	10 627	6 783	941	247	1 610	233	617	1 564	394	1 349	962	301	187	157	658	1 407
Oct	:	:	977	237	1 868	257	648	1 530	:	1 303	1 013	247	198	161	661	1 487
Nov	:	:	1 086	:	1 806	:	678	1 574	:	:	1 089	265	:	178	:	1 565
Dec	:	:	:	:	:	:	:	1 625	:	:	:	:	:	:	:	:

<sup>(1)</sup> Die Zahlen für EUR-11 beziehen sich auf Intra-EUR-11 Handel: d.h. Handel zwischen EUR-11 und den 4 EU-Mitgliedstaaten, die nicht an der EWU teilnehmen, ist ausgeschlossen.

<sup>(1)</sup> EUR-11 figures are for intra-EUR-11 trade: that is they exclude trade involving the four Member States not taking part in EMU.

<sup>(1)</sup> Les données de l'EUR-11 concernent le commerce intra-EUR-11, c'est-à-dire excluant le commerce avec les 4 États membres qui ne font pas partie de l'UEM.

**HANDEL EXTRA-EU NACH WAREN**  
**TRADE EXTRA-EU BY PRODUCT**  
**COMMERCE EXTRA-UE PAR PRODUIT**



<b>2003</b>		Nahrungs- und Genußmittel CTCI 0+1 –Ausfuhren Mio. ECU/EUR					Food, drink and tobacco CTCI 0+1 Exports Mio ECU/EUR					Produits alimentaires, boissons et tabacs CTCI 0+1 –Exportations Mio ECU/EUR				
	EU-15	EUR-11 <sup>(1)</sup>	B/L	DK	D	EL	E	F	IRL	I	NL	A	P	FIN	S	UK
1996	41 312	52 356	2 056	2 939	6 447	913	2 973	8 635	1 535	3 795	5 267	727	337	571	652	4 466
1997	46 443	57 021	2 425	3 316	6 678	984	2 928	9 352	1 511	4 093	5 886	814	349	672	815	6 621
1998	44 414	56 105	2 110	3 021	6 549	907	3 003	9 198	1 483	4 216	5 761	786	333	557	767	5 722
1999	:	:	1 698	3 026	:	:	:	9 369	1 726	:	5 605	808	336	366	:	5 831
1998 Sep	3 518	4 493	145	232	448	71	219	781	130	369	415	69	31	30	66	512
Oct	3 729	4 805	162	252	506	81	224	823	129	405	453	63	32	30	60	509
Nov	3 637	4 772	156	233	528	79	269	769	114	368	452	72	43	34	57	464
Dec	3 495	4 613	154	210	483	84	285	721	112	333	482	60	25	36	58	452
1999 Jan	2 866	3 707	118	217	421	55	235	588	104	248	400	58	20	26	49	327
Feb	3 157	3 980	122	218	457	70	225	698	140	287	392	52	23	27	61	385
Mar	3 744	4 650	150	269	512	80	270	809	134	346	516	72	27	32	67	460
Apr	3 414	4 347	155	252	448	69	224	723	163	319	474	57	24	32	66	408
May	3 550	4 468	170	271	464	68	257	730	162	363	471	65	25	31	66	407
Jun	3 669	4 635	114	264	523	71	261	780	129	347	452	73	23	32	68	532
Jul	3 590	4 541	116	235	548	74	239	731	151	361	458	75	31	24	56	490
Aug	3 332	4 220	133	240	445	73	213	737	133	290	447	73	23	30	63	431
Sep	4 148	5 041	158	257	582	86	237	954	149	411	482	77	35	34	77	609
Oct	:	4 890	174	271	603	60	272	967	137	423	491	63	39	39	:	597
Nov	:	:	147	282	609	:	334	858	188	:	549	69	40	31	:	668

<b>2004</b>		Nahrungs- und Genußmittel CTCI 0+1 –Einfuhren Mio. ECU/EUR					Food, drink and tobacco CTCI 0+1 Imports Mio ECU/EUR					Produits alimentaires, boissons et tabacs CTCI 0 + 1 Importations –Mio ECU/EUR				
	EU-15	EUR-11 <sup>(1)</sup>	B/L	DK	D	EL	E	F	IRL	I	NL	A	P	FIN	S	UK
1996	45 191	50 119	3 390	1 904	9 015	560	4 282	4 836	319	4 096	5 648	617	1 071	447	1 177	7 830
1997	48 935	55 548	3 339	2 026	10 266	615	4 482	5 519	375	4 485	5 586	602	1 063	520	1 381	8 676
1998	50 343	55 070	3 515	2 151	10 096	530	4 827	5 612	368	4 619	5 810	643	1 172	492	1 370	9 138
1999	:	:	3 242	2 207	:	:	:	5 260	426	:	6 119	691	1 238	452	:	9 401
1998 Sep	4 093	4 578	268	194	823	37	410	471	26	368	461	57	98	39	108	733
Oct	4 165	4 758	289	206	957	31	413	438	39	363	440	66	82	36	119	685
Nov	4 125	4 581	263	201	788	39	410	503	25	383	468	64	82	37	109	753
Dec	4 334	4 946	295	187	950	37	402	516	38	364	534	59	83	35	103	731
1999 Jan	3 677	3 719	222	152	706	34	324	447	32	311	497	41	84	29	103	695
Feb	3 623	3 745	223	133	692	38	361	413	33	320	491	44	84	30	94	665
Mar	4 450	4 514	321	196	792	58	404	484	36	429	618	52	124	36	122	778
Apr	4 115	4 131	299	142	748	44	384	432	29	361	508	47	147	41	110	823
May	4 163	4 156	310	176	761	43	395	433	24	328	533	42	117	48	111	841
Jun	4 309	4 353	304	209	772	47	493	406	25	347	548	57	118	38	116	829
Jul	4 298	4 279	301	188	883	48	411	402	31	406	492	69	110	52	114	792
Aug	3 746	3 965	246	168	731	49	387	360	41	290	462	55	76	37	127	717
Sep	4 141	4 351	259	202	874	42	400	394	27	378	526	66	92	37	120	724
Oct	:	4 177	267	219	854	39	393	441	51	360	504	81	93	36	:	823
Nov	:	:	244	215	917	:	455	485	59	:	532	74	109	34	:	876

<sup>(1)</sup> Die Zahlen für EUR-11 beziehen sie sich auf Extra-EUR-11 Handel; d.h. Handel zwischen EUR-11 und den 4 EU-Mitgliedstaaten, die nicht an der EWU teilnehmen, ist eingeschlossen

<sup>(1)</sup> EUR-11 figures are for extra-EUR-11 trade; that is they include trade between the EUR-11 and the four EU Member States not taking part in EUR-11.

<sup>(1)</sup> Les données de l'EUR-11 concernent le commerce extra-EUR-11, c'est-à-dire incluant le commerce avec les 4 Etats membres qui ne font pas partie de l'UEM.

**HANDEL INTRA-EU NACH WAREN**  
**INTRA-EU TRADE BY PRODUCT**  
**COMMERCE INTRA-UE PAR PRODUIT**



2005	Rohstoffe CTCl 2+4 Versendungen Mio. ECU/EUR				Raw materials CTCl 2+4 Dispatches Mio ECU/EUR							Matières premières CTCl 2 + 4 –Expéditions Mio ECU/EUR				
	EU-15	EUR-11 <sup>(1)</sup>	B/L	DK	D	EL	E	F	IRL	I	NL	A	P	FIN	S	UK
1996	37 156	25 738	3 005	1 117	5 488	856	1 885	4 406	601	1 548	9 250	1 336	703	1 598	3 257	2 106
1997	41 150	28 600	3 604	1 320	6 394	563	2 137	4 811	638	1 580	9 788	1 413	817	1 996	3 681	2 408
1998	40 411	28 351	3 645	1 261	6 342	509	2 201	4 723	602	1 494	9 809	1 482	757	1 925	3 245	2 415
1999	:	:	:	:	:	:	:	4 397	:	:	:	:	:	:	:	:
1998 Oct	3 449	2 461	304	104	548	37	201	423	48	118	871	130	57	161	256	193
Nov	3 133	2 177	290	124	505	37	166	333	55	114	747	129	56	150	254	174
Dec	2 959	2 095	284	102	440	61	150	313	46	140	781	94	50	138	196	163
1999 Jan	2 986	2 121	280	86	409	49	146	387	49	105	823	99	53	128	213	159
Feb	3 107	2 168	269	90	380	74	170	378	58	130	843	110	59	148	232	165
Mar	3 675	2 579	337	113	390	87	176	419	58	179	1 070	141	65	171	281	189
Apr	3 351	2 344	309	105	446	62	161	363	51	162	893	127	63	170	271	168
May	3 127	2 183	290	107	382	52	125	342	56	133	871	124	72	160	259	154
Jun	3 216	2 255	315	92	411	39	153	371	47	134	815	150	69	164	284	172
Jul	2 905	2 071	262	78	448	46	160	341	51	131	681	146	60	129	222	149
Aug	2 723	1 903	265	80	420	25	127	250	42	92	772	106	57	130	228	129
Sep	3 367	2 369	336	95	341	39	180	392	56	149	889	188	69	161	279	194
Oct	:	:	296	88	429	41	173	409	:	138	920	138	72	184	273	186
Nov	:	:	295	:	538	:	145	401	:	:	882	145	:	189	:	184
Dec	:	:	:	:	:	:	:	345	:	:	:	:	:	:	:	:

2006	Rohstoffe CTCl 2+4 Eingänge Mio. ECU/EUR				Raw materials CTCl 2+4 Arrivals Mio ECU/EUR							Matières premières CTCl 2 + 4 –Arrivées Mio ECU/EUR				
	EU-15	EUR-11 <sup>(1)</sup>	B/L	DK	D	EL	E	F	IRL	I	NL	A	P	FIN	S	UK
1996	36 722	25 020	3 720	1 034	7 864	331	2 434	4 313	356	6 048	3 839	1 171	601	585	887	3 538
1997	40 613	27 537	4 247	1 207	8 414	360	2 301	4 682	414	6 673	4 212	1 457	706	701	1 043	4 197
1998	40 798	28 197	3 980	1 228	9 022	372	2 629	4 851	443	6 160	4 182	1 443	746	659	1 003	4 079
1999	:	:	:	:	:	:	:	4 798	:	:	:	:	:	:	:	:
1998 Oct	3 416	2 391	330	115	763	31	212	411	41	489	372	117	74	46	76	339
Nov	3 065	2 099	285	101	641	41	199	362	37	454	328	120	66	43	72	315
Dec	3 215	2 247	298	87	697	30	193	380	35	537	366	102	60	58	75	296
1999 Jan	2 808	1 940	270	93	607	16	151	365	35	380	308	98	57	59	65	303
Feb	2 978	1 998	313	95	498	20	167	398	37	490	324	114	64	51	77	331
Mar	3 499	2 355	377	113	593	26	193	457	43	563	382	138	68	54	101	388
Apr	3 324	2 285	371	103	667	22	185	409	42	521	338	128	61	47	88	339
May	3 078	2 071	352	97	562	24	162	406	38	467	321	118	53	54	77	346
Jun	3 478	2 386	347	101	751	25	209	416	41	528	365	159	52	48	85	351
Jul	3 116	2 203	298	69	733	16	192	350	40	482	317	148	48	37	62	324
Aug	2 738	1 875	328	97	632	23	132	323	32	274	302	138	39	45	89	285
Sep	3 352	2 285	364	113	549	23	197	430	39	534	383	161	50	57	100	353
Oct	:	:	353	98	658	27	227	439	:	506	373	128	52	47	96	342
Nov	:	:	329	:	666	:	225	406	:	:	427	129	:	51	:	370
Dec	:	:	:	:	:	:	:	398	:	:	:	:	:	:	:	:

<sup>(1)</sup> Die Zahlen für EUR-11 beziehen sich auf Intra-EUR-11 Handel: d.h. Handel zwischen EUR-11 und den 4 EU-Mitgliedstaaten, die nicht an der EWU teilnehmen, ist ausgeschlossen.

<sup>(1)</sup> EUR-11 figures are for intra-EUR-11 trade: that is they exclude trade involving the four Member States not taking part in EMU.

<sup>(1)</sup> Les données de l'EUR-11 concernent le commerce intra-EUR-11, c'est-à-dire excluant le commerce avec les 4 États membres qui ne font pas partie de l'UEM.

**HANDEL EXTRA-EU NACH WAREN**  
**TRADE EXTRA-EU BY PRODUCT**  
**COMMERCE EXTRA-UE PAR PRODUIT**



	2007 Rohstoffe CTCI 2+4 Ausfuhren Mio. ECU/EUR				Raw materials CTCI 2+4 Exports Mio ECU/EUR							Matières premières CTCI 2 + 4 –Exportations Mio ECU/EUR					
	EU-15	EUR-11 <sup>(1)</sup>	B/L	DK	D	EL	E	F	IRL	I	NL	A	P	FIN	S	UK	
1996	13 419	14 246	740	456	2 349	393	804	1 240	137	1 274	1 977	587	294	761	1 097	1 310	
1997	15 730	16 463	959	567	2 723	389	1 109	1 373	204	1 358	2 393	514	301	952	1 353	1 534	
1998	14 553	15 786	896	641	2 511	315	1 131	1 400	188	1 302	2 169	509	247	806	1 114	1 326	
1999	:	:	927	518	:	:	:	1 437	282	:	2 213	649	230	856	:	1 436	
1998 Sep	1 181	1 302	75	56	190	15	73	110	13	96	207	49	16	81	96	103	
Oct	1 226	1 332	76	56	192	20	100	104	24	116	189	46	22	66	95	121	
Nov	1 170	1 274	67	51	211	29	92	116	17	115	151	44	21	72	80	104	
Dec	1 152	1 244	73	57	174	22	102	100	20	111	191	41	13	78	82	88	
1999 Jan	998	1 137	53	29	185	19	73	87	21	74	181	38	13	54	89	83	
Feb	1 074	1 211	61	41	179	27	74	103	19	103	173	47	12	63	76	96	
Mar	1 340	1 447	79	49	232	50	103	122	17	120	189	64	22	75	105	115	
Apr	1 234	1 333	76	43	205	57	67	112	23	118	168	60	17	85	104	100	
May	1 206	1 290	77	46	194	42	77	108	22	133	163	55	25	64	97	102	
Jun	1 292	1 345	79	43	224	29	85	112	28	127	169	59	17	71	118	130	
Jul	1 319	1 383	65	34	245	21	94	165	24	137	167	56	22	68	88	133	
Aug	1 234	1 293	92	31	212	18	65	111	28	88	205	55	18	60	105	144	
Sep	1 344	1 405	82	60	224	21	79	118	27	111	215	57	19	81	101	148	
Oct	:	1 421	82	49	224	20	86	137	15	138	186	51	23	81	:	122	
Nov	:	:	89	46	221	:	75	120	32	:	217	53	23	73	:	145	

	2008 Rohstoffe CTCI 2+4 Einfuhren Mio. ECU/EUR				Raw materials CTCI 2+4 Imports Mio ECU/EUR							Matières premières CTCI 2 + 4 Importations –Mio ECU/EUR					
	EU-15	EUR-11 <sup>(1)</sup>	B/L	DK	D	EL	E	F	IRL	I	NL	A	P	FIN	S	UK	
1996	37 256	36 564	2 669	425	7 362	489	3 283	3 447	262	6 338	4 719	679	815	1 079	839	4 851	
1997	42 806	41 539	3 105	538	8 623	552	3 953	3 762	297	7 095	5 341	1 041	830	1 222	949	5 497	
1998	42 358	41 276	3 162	575	8 517	517	3 940	3 722	331	7 008	5 436	1 105	862	1 273	948	4 961	
1999	:	:	2 835	483	:	:	:	3 507	321	:	4 777	1 152	762	1 306	:	5 257	
1998 Sep	3 469	3 300	253	50	693	37	265	277	34	608	454	91	67	88	74	478	
Oct	3 374	3 313	253	37	657	35	327	294	36	567	440	100	64	112	77	375	
Nov	3 270	3 151	272	42	618	38	377	268	24	512	395	89	62	96	76	400	
Dec	3 158	3 126	229	47	695	40	281	259	28	464	444	82	56	108	70	354	
1999 Jan	3 025	2 917	215	42	575	25	309	296	25	483	382	77	70	94	77	355	
Feb	2 914	2 894	212	41	611	34	279	232	25	481	332	82	62	120	62	341	
Mar	3 385	3 282	233	45	622	40	315	296	31	597	390	110	68	106	84	448	
Apr	3 348	3 266	235	44	651	36	311	299	31	577	413	101	65	98	82	405	
May	3 366	3 294	246	38	670	38	317	319	29	581	399	105	66	100	78	380	
Jun	3 710	3 477	247	41	744	37	299	305	26	579	481	102	63	102	95	589	
Jul	3 412	3 329	242	33	717	42	328	289	23	636	391	102	71	87	66	384	
Aug	2 903	2 636	235	47	579	32	261	238	25	337	340	87	54	111	81	476	
Sep	3 532	3 412	233	34	709	33	305	290	28	658	434	103	58	117	80	451	
Oct	:	3 256	253	34	614	34	331	297	19	611	415	89	60	106	:	457	
Nov	:	:	237	41	751	:	378	325	31	:	422	100	71	144	:	584	

<sup>(1)</sup> Die Zahlen für EUR-11 beziehen sie sich auf Extra-EUR-11 Handel: d.h. Handel zwischen EUR-11 und den 4 EU-Mitgliedstaaten, die nicht an der EWU teilnehmen, ist eingeschlossen

<sup>(1)</sup> EUR-11 figures are for extra-EUR-11 trade: that is they include trade between the EUR-11 and the four EU Member States not taking part in EUR-11.

<sup>(1)</sup> Les données de l'EUR-11 concernent le commerce extra-EUR-11, c'est-à-dire incluant le commerce avec les 4 Etat membres qui ne font pas partir de l'UEM.

**HANDEL INTRA-EU NACH WAREN**  
**INTRA-EU TRADE BY PRODUCT**  
**COMMERCE INTRA-UE PAR PRODUIT**



2009	Energie CTCI 3 Versendungen Mio. ECU/EUR				Energy CTCI 3 Dispatches Mio ECU/EUR							Énergie CTCI 3 Expéditions Mio ECU/EUR				
	EU-15	EUR-11 <sup>(1)</sup>	B/L	DK	D	EL	E	F	IRL	I	NL	A	P	FIN	S	UK
1996	35 274	20 608	3 083	1 269	3 574	95	944	3 496	135	586	10 508	305	193	554	1 264	9 268
1997	38 713	21 980	3 140	1 389	3 432	146	1 252	3 798	169	963	10 913	286	187	440	1 145	11 453
1998	30 387	18 488	2 516	987	3 269	62	1 142	3 340	127	832	8 701	282	124	458	736	7 810
1999	:	:	:	:	:	:	:	3 832	:	:	:	:	:	:	:	:
1998 Oct	2 287	1 469	222	67	257	10	84	259	10	52	664	15	14	47	51	535
Nov	2 341	1 553	202	64	279	7	65	261	9	73	759	16	10	24	64	509
Dec	2 472	1 604	200	77	216	4	108	263	8	77	779	86	7	63	51	534
1999 Jan	2 208	1 372	204	71	192	7	82	251	9	41	701	14	6	23	67	540
Feb	2 249	1 360	188	85	240	5	64	263	8	51	683	16	5	32	65	544
Mar	2 513	1 526	255	85	197	3	76	294	18	54	761	17	14	42	76	621
Apr	2 623	1 638	241	107	250	16	82	288	12	64	831	28	11	45	71	576
May	2 488	1 550	252	90	223	10	100	267	8	65	764	18	17	34	63	576
Jun	2 558	1 640	254	97	288	13	102	264	9	76	771	19	22	50	68	526
Jul	2 964	1 725	292	128	237	1	109	279	7	95	835	24	16	44	86	812
Aug	3 378	1 929	336	126	269	1	124	320	9	78	1 002	25	14	54	119	902
Sep	3 655	2 097	365	126	364	6	141	396	5	119	1 037	20	13	64	131	868
Oct	:	:	426	127	330	18	148	387	:	118	1 011	26	6	69	134	1 005
Nov	:	:	396	:	242	:	142	385	:	:	1 226	22	:	89	:	1 120
Dec	:	:	:	:	:	:	:	438	:	:	:	:	:	:	:	:

2010	Energie CTCI 3 Eingänge Mio. ECU/EUR				Energy CTCI 3 Arrivals Mio ECU/EUR							Énergie CTCI 3 Arrivées Mio ECU/EUR				
	EU-15	EUR-11 <sup>(1)</sup>	B/L	DK	D	EL	E	F	IRL	I	NL	A	P	FIN	S	UK
1996	34 243	21 638	6 617	440	11 206	136	1 023	4 406	674	1 484	2 619	688	431	910	1 746	1 862
1997	36 435	23 166	7 100	562	11 606	117	844	4 958	667	1 542	3 381	775	587	655	1 808	1 833
1998	29 364	19 474	5 465	375	9 532	131	994	3 758	576	1 203	2 852	767	574	564	897	1 675
1999	:	:	:	:	:	:	:	4 622	:	:	:	:	:	:	:	:
1998 Oct	2 318	1 594	425	28	735	8	99	342	52	79	251	54	45	34	68	98
Nov	2 191	1 508	396	25	744	11	71	300	54	74	200	52	42	48	55	119
Dec	2 574	1 793	445	22	930	19	79	310	46	76	200	132	63	48	55	151
1999 Jan	2 110	1 324	401	17	641	7	70	315	57	28	228	48	49	38	47	164
Feb	2 088	1 320	387	24	620	6	67	296	44	78	213	48	69	28	41	167
Mar	2 170	1 320	471	30	504	8	60	291	62	62	246	51	54	44	64	226
Apr	2 394	1 482	512	37	637	6	59	305	64	75	276	57	76	47	63	180
May	2 357	1 401	502	31	615	5	69	325	64	54	296	56	55	65	73	148
Jun	2 472	1 548	534	36	675	8	74	302	66	80	292	88	49	45	75	149
Jul	2 700	1 534	564	37	677	6	117	339	61	69	339	84	76	42	91	197
Aug	2 901	1 633	639	49	554	19	82	403	70	82	382	88	100	67	118	248
Sep	3 450	1 811	688	54	775	27	139	410	83	182	470	79	54	79	150	259
Oct	:	:	795	47	771	13	99	433	:	141	378	81	43	47	148	172
Nov	:	:	840	:	837	:	95	579	:	:	409	65	:	67	:	189
Dec	:	:	:	:	:	:	:	624	:	:	:	:	:	:	:	:

<sup>(1)</sup> Die Zahlen für EUR-11 beziehen sich auf Intra-EUR-11 Handel: d.h. Handel zwischen EUR-11 und den 4 EU-Mitgliedstaaten, die nicht an der EWU teilnehmen, ist ausgeschlossen.

<sup>(1)</sup> EUR-11 figures are for intra-EUR-11 trade: that is they exclude trade involving the four Member States not taking part in EMU.

<sup>(1)</sup> Les données de l'EUR-11 concernent le commerce intra-EUR-11, c'est-à-dire excluant le commerce avec les 4 États membres qui ne font pas partie de l'UEM.



# HANDEL EXTRA-EU NACH WAREN

## TRADE EXTRA-EU BY PRODUCT

### COMMERCE EXTRA-UE PAR PRODUIT



<b>2011</b>		Energie CTCl 3 Ausfuhren Mio. ECU/EUR				Energy CTCl 3 Exports Mio ECU/EUR						Énergie CTCl 3 Exportations Mio ECU/EUR				
	EU-15	EUR-11 <sup>(1)</sup>	B/L	DK	D	EL	E	F	IRL	I	NL	A	P	FIN	S	UK
1996	15 443	13 083	682	401	1 670	697	1 209	2 169	11	2 317	1 318	262	250	425	551	3 481
1997	17 144	14 443	1 320	247	1 872	743	1 207	2 398	27	2 530	1 446	340	300	400	737	3 575
1998	13 997	12 593	1 273	192	1 461	590	1 095	2 308	24	2 029	1 335	279	225	259	370	2 556
1999	:	:	1 112	226	:	:	:	2 129	67	:	1 098	320	237	307	:	4 400
1998 Sep	1 029	939	73	11	117	45	81	172	8	164	86	21	16	18	25	192
Oct	1 149	980	90	9	142	40	84	179	2	159	115	20	22	12	39	236
Nov	1 111	952	101	20	135	30	99	171	5	148	91	23	14	18	33	221
Dec	951	943	94	12	125	50	72	167	2	132	93	23	16	17	27	122
1999 Jan	853	774	71	13	89	58	69	159	2	107	94	15	10	7	18	141
Feb	887	836	75	13	98	50	65	160	3	122	81	16	12	14	22	156
Mar	1 068	988	92	10	121	45	74	183	4	152	90	24	11	34	20	207
Apr	1 194	986	72	18	135	49	76	159	3	147	96	25	22	35	23	334
May	1 270	980	88	17	120	26	89	154	6	150	94	25	20	35	36	409
Jun	1 482	1 101	154	13	149	42	95	143	3	158	102	33	24	26	37	504
Jul	1 521	1 156	140	48	169	39	98	143	8	194	103	29	27	34	43	446
Aug	1 309	1 126	80	15	141	109	114	127	9	184	86	32	22	28	43	319
Sep	1 716	1 525	96	12	183	84	149	215	11	261	98	29	26	31	46	476
Oct	:	1 366	61	39	175	102	139	253	4	224	114	25	27	20	:	445
Nov	:	:	67	23	138	:	129	209	4	:	98	31	24	16	:	447

<b>2012</b>		Energie CTCl 3 Einfuhren Mio. ECU/EUR				Energy CTCl 3 Imports Mio ECU/EUR						Énergie CTCl 3 Importations Mio ECU/EUR				
	EU-15	EUR-11 <sup>(1)</sup>	B/L	DK	D	EL	E	F	IRL	I	NL	A	P	FIN	S	UK
1996	75 960	71 642	2 123	1 304	16 383	2 156	7 569	10 521	347	12 256	9 190	1 765	1 676	1 392	2 588	6 691
1997	85 198	81 292	2 508	973	17 910	1 715	8 695	14 241	541	13 038	9 366	2 244	1 821	1 980	2 646	7 521
1998	65 315	62 160	2 092	1 000	13 977	1 842	6 778	11 162	421	9 518	6 799	1 783	1 236	1 583	1 834	5 291
1999	:	:	1 952	736	:	:	:	13 072	365	:	9 289	1 884	1 635	1 806	:	5 577
1998 Sep	5 081	5 037	155	79	1 246	101	481	800	46	769	600	148	111	113	111	322
Oct	5 360	5 003	169	64	1 115	313	578	868	37	763	516	144	105	186	158	344
Nov	4 671	4 434	153	72	1 002	122	479	821	30	712	434	133	96	102	148	366
Dec	4 577	4 496	183	78	1 011	60	513	787	24	698	446	128	60	110	131	346
1999 Jan	4 529	4 495	173	47	1 012	87	392	773	32	695	494	130	103	139	127	325
Feb	4 048	4 063	171	50	912	45	443	745	25	585	405	119	44	85	130	289
Mar	4 950	4 864	141	57	1 074	69	594	863	37	722	567	129	92	120	144	340
Apr	5 648	5 611	196	62	1 207	64	618	955	50	858	736	135	136	95	175	362
May	5 778	5 736	133	71	1 265	60	588	1 007	37	845	755	147	106	155	167	443
Jun	5 667	5 433	117	68	1 040	86	552	1 013	25	829	773	146	132	150	181	555
Jul	6 548	6 668	177	76	1 458	50	624	1 082	51	971	957	172	180	161	193	395
Aug	7 028	6 945	134	43	1 474	150	707	1 247	46	1 184	845	156	175	144	187	536
Sep	7 337	7 580	149	69	1 521	94	867	1 255	24	1 221	950	145	136	162	287	455
Oct	:	7 645	187	69	1 809	78	721	1 234	8	1 379	874	176	182	193	:	547
Nov	:	:	151	65	1 897	:	885	1 315	10	:	1 083	211	167	205	:	646

<sup>(1)</sup> Die Zahlen für EUR-11 beziehen sie sich auf Extra-EUR-11 Handel: d.h. Handel zwischen EUR-11 und den 4 EU-Mitgliedstaaten, die nicht an der EWU teilnehmen, ist eingeschlossen

<sup>(1)</sup> EUR-11 figures are for extra-EUR-11 trade; that is they include trade between the EUR-11 and the four EU Member States not taking part in EUR-11.

<sup>(1)</sup> Les données de l'EUR-11 concernent le commerce extra-EUR-11, c'est-à-dire incluant le commerce avec les 4 États membres qui ne font pas partie de l'UEM.

**HANDEL INTRA-EU NACH WAREN**  
**INTRA-EU TRADE BY PRODUCT**  
**COMMERCE INTRA-UE PAR PRODUIT**



2013	Chemische Erzeugnisse CTCI 5 –Versendungen Mio. ECU/EUR							Chemicals CTCI 5 Dispatches Mio ECU/EUR					Produits chimiques CTCI 5 Expéditions Mio ECU/euro				
	EU-15	EUR-11 <sup>(1)</sup>	B/L	DK	D	EL	E	F	IRL	I	NL	A	P	FIN	S	UK	
1996	132 836	90 262	18 203	1 692	30 464	170	4 132	20 706	5 602	8 823	20 191	2 310	656	637	3 466	15 784	
1997	148 519	99 304	20 636	2 527	32 318	175	4 589	22 640	7 645	10 023	21 503	2 732	763	1 193	3 807	17 966	
1998	161 356	109 064	23 244	2 587	34 386	236	5 527	24 810	12 417	10 330	20 197	2 903	829	1 297	3 334	19 259	
1999	:	:	:	:	:	:	:	26 521	:	:	:	:	:	:	:	:	
1998 Oct	13 803	9 314	2 082	239	2 875	18	493	2 275	930	881	1 658	233	77	112	310	1 620	
Nov	13 538	9 318	1 876	202	2 942	30	466	2 035	1 331	818	1 632	236	61	102	283	1 525	
Dec	11 715	7 923	1 654	188	2 390	16	397	1 799	999	844	1 489	194	53	94	239	1 360	
1999 Jan	12 377	8 309	1 933	237	2 293	16	377	2 036	944	696	1 642	215	61	94	306	1 527	
Feb	13 231	9 033	1 917	251	3 038	22	432	2 143	787	860	1 601	233	67	106	296	1 478	
Mar	14 560	9 603	2 318	297	2 657	20	495	2 490	934	982	1 738	274	70	118	368	1 802	
Apr	13 323	8 910	2 042	234	2 428	20	457	2 228	1 014	965	1 593	245	72	107	347	1 571	
May	13 572	9 256	1 990	238	2 713	22	472	2 108	1 349	915	1 583	234	74	118	299	1 456	
Jun	14 472	9 901	2 211	288	2 840	22	505	2 415	1 230	946	1 731	254	71	114	286	1 558	
Jul	14 156	9 527	2 042	243	2 836	19	502	2 215	1 225	1 072	1 632	260	68	109	304	1 628	
Aug	11 980	7 796	1 802	233	2 570	19	341	1 845	797	641	1 559	237	60	100	267	1 509	
Sep	14 697	9 848	2 290	281	2 688	18	517	2 322	1 196	1 085	1 832	289	78	122	327	1 653	
Oct	:	:	2 287	268	2 749	31	534	2 366	:	1 115	1 925	239	78	120	290	1 732	
Nov	:	:	2 328	:	3 045	:	571	2 304	:	:	1 981	256	:	122	:	1 677	
Dec	:	:	:	:	:	:	:	2 049	:	:	:	:	:	:	:	:	

2014	Chemische Erzeugnisse CTCI 5 –Eingänge Mio. ECU/EUR							Chemicals CTCI 5 Arrivals Mio ECU/EUR					Produits chimiques CTCI 5 Arrivées Mio ECU/EUR				
	EU-15	EUR-11 <sup>(1)</sup>	B/L	DK	D	EL	E	F	IRL	I	NL	A	P	FIN	S	UK	
1996	131 785	87 746	13 857	3 080	22 518	2 176	9 032	20 145	2 483	15 862	13 544	4 456	2 467	2 213	4 247	15 706	
1997	145 098	95 408	15 954	3 437	24 152	2 415	9 316	21 542	2 998	17 952	14 080	4 927	2 750	2 570	4 484	18 521	
1998	159 128	106 591	19 163	3 506	28 834	2 622	11 378	23 844	2 878	18 586	13 896	5 269	2 882	2 612	4 537	19 123	
1999	:	:	:	:	:	:	:	24 776	:	:	:	:	:	:	:	:	
1998 Oct	13 592	9 183	1 682	304	2 257	187	1 027	2 142	249	1 722	1 183	430	250	207	342	1 609	
Nov	12 961	8 729	1 744	284	2 158	266	936	1 952	240	1 570	1 102	428	246	197	335	1 502	
Dec	11 970	8 068	1 454	265	2 171	172	855	1 844	237	1 431	1 119	388	201	206	293	1 335	
1999 Jan	10 991	7 200	1 451	274	1 537	161	761	1 807	229	1 160	1 005	394	221	178	316	1 498	
Feb	12 784	8 636	1 466	277	2 417	153	836	1 997	230	1 484	1 160	422	251	196	385	1 512	
Mar	14 585	9 737	1 765	351	2 478	243	959	2 249	294	1 715	1 286	484	273	239	434	1 815	
Apr	13 274	8 810	1 569	295	2 148	175	885	2 040	261	1 740	1 156	450	259	223	429	1 644	
May	13 180	8 757	1 564	291	2 289	218	903	1 842	298	1 734	1 143	423	235	216	440	1 585	
Jun	14 292	9 489	1 772	317	2 086	235	1 015	2 215	303	1 840	1 220	601	252	218	488	1 732	
Jul	13 957	9 468	1 560	262	2 593	196	912	2 063	265	1 845	1 168	586	258	196	301	1 751	
Aug	12 436	8 148	1 463	293	2 745	164	680	1 640	256	1 087	1 073	575	186	219	407	1 650	
Sep	14 293	9 262	1 723	320	1 980	221	1 063	2 237	265	1 853	1 219	596	252	227	436	1 903	
Oct	:	:	1 814	309	2 057	228	971	2 201	:	1 858	1 288	436	245	228	453	1 661	
Nov	:	:	1 757	:	2 249	:	1 013	2 223	:	:	1 387	435	:	229	:	1 839	
Dec	:	:	:	:	:	:	:	2 262	:	:	:	:	:	:	:	:	

(<sup>1</sup>) Die Zahlen für EUR-11 beziehen sich auf Intra-EUR-11 Handel; d.h. Handel zwischen EUR-11 und den 4 EU-Mitgliedstaaten, die nicht an der EWU teilnehmen, ist ausgeschlossen.

(<sup>1</sup>) EUR-11 figures are for intra-EUR-11 trade; that is they exclude trade involving the four Member States not taking part in EMU.

(<sup>1</sup>) Les données de l'EUR-11 concernent le commerce intra-EUR-11, c'est-à-dire excluant le commerce avec les 4 États membres qui ne font pas partie de l'UEM.

**HANDEL EXTRA-EU NACH WAREN**  
**TRADE EXTRA-EU BY PRODUCT**  
**COMMERCE EXTRA-UE PAR PRODUIT**



	<b>2015</b>		Chemische Erzeugnisse CTCI 5 –Ausfuhren Mio. ECU/EUR										Chemicals CTCI 5 Exports Mio ECU/EUR					Produits chimiques CTCI 5 –Exportations Mio ECU/EUR			
	EU-15	EUR-11 <sup>(1)</sup>	B/L	DK	D	EL	E	F	IRL	I	NL	A	P	FIN	S	UK					
1996	79 107	85 516	6 214	1 051	23 437	315	2 851	12 816	2 907	6 759	6 624	1 620	195	631	2 177	11 510					
1997	93 263	99 564	7 578	1 785	27 345	398	2 757	14 469	4 246	7 476	7 233	2 343	237	1 141	2 486	13 770					
1998	95 918	104 398	8 315	1 864	28 030	387	2 959	14 281	5 950	7 706	6 541	2 413	231	1 096	2 392	13 751					
1999	:	:	9 260	1 956	:	:	:	15 554	8 485	:	6 273	2 702	262	1 092	:	15 386					
1998 Sep	7 872	8 802	679	145	2 261	34	226	1 153	622	601	543	204	19	77	208	1 101					
Oct	7 825	8 645	683	179	2 201	31	258	1 153	554	669	537	199	15	73	176	1 096					
Nov	7 360	8 129	577	156	2 119	32	245	1 121	503	583	496	212	18	75	188	1 035					
Dec	7 714	8 223	646	142	2 354	29	236	1 178	372	606	539	207	18	79	195	1 113					
1999 Jan	7 118	7 791	663	148	2 067	20	180	1 111	565	459	497	183	16	68	179	963					
Feb	7 484	8 245	642	132	2 159	28	227	1 108	610	553	458	248	16	72	188	1 043					
Mar	9 204	9 781	835	176	2 513	31	286	1 434	606	680	574	271	22	87	240	1 448					
Apr	8 542	9 124	750	149	2 481	33	254	1 263	682	623	526	200	22	83	207	1 269					
May	8 331	8 978	723	164	2 378	36	263	1 166	629	670	523	218	24	84	164	1 289					
Jun	9 011	9 826	859	167	2 600	44	268	1 409	666	696	547	237	23	105	220	1 171					
Jul	9 599	10 348	940	182	2 699	42	300	1 428	865	811	532	209	26	104	208	1 253					
Aug	8 766	9 150	780	154	2 498	33	222	1 229	815	633	494	211	18	95	177	1 408					
Sep	9 378	10 060	823	168	2 483	43	255	1 364	962	685	538	250	23	105	239	1 438					
Oct	:	9 793	815	228	2 658	48	288	1 332	677	842	623	191	26	94	:	1 243					
Nov	:	:	700	154	2 891	:	309	1 353	865	:	612	246	22	102	:	1 469					

	<b>2016</b>		Chemische Erzeugnisse CTCI 5 –Einfuhren Mio. ECU/EUR										Chemicals CTCI 5 Imports Mio ECU/EUR					Produits chimiques CTCI 5 Importations Mio ECU/EUR			
	EU-15	EUR-11 <sup>(1)</sup>	B/L	DK	D	EL	E	F	IRL	I	NL	A	P	FIN	S	UK					
1996	44 338	54 134	4 258	645	9 406	590	2 139	6 592	999	5 456	4 598	1 098	348	410	1 191	6 608					
1997	51 588	62 459	5 272	711	10 607	616	2 600	7 647	1 292	6 123	5 914	1 193	358	622	1 295	7 342					
1998	55 550	67 923	5 964	713	11 683	649	2 946	8 087	1 438	6 257	6 429	1 342	410	618	1 350	7 664					
1999	:	:	6 198	792	:	:	:	8 715	1 526	:	6 401	1 403	475	661	:	8 415					
1998 Sep	4 756	5 768	537	64	969	56	266	713	100	566	552	106	39	44	101	643					
Oct	4 708	5 799	505	62	1 010	50	249	703	88	512	572	109	33	50	109	655					
Nov	4 453	5 421	467	57	847	55	247	673	104	537	506	110	39	46	136	630					
Dec	4 155	5 288	434	48	952	43	208	650	93	437	472	121	34	48	94	521					
1999 Jan	4 357	5 116	422	49	872	38	238	741	161	484	471	109	32	45	107	589					
Feb	4 455	5 462	453	54	904	48	239	655	163	538	499	105	40	44	109	605					
Mar	5 474	6 385	556	67	1 186	56	272	812	104	646	577	124	47	56	129	842					
Apr	4 730	5 719	493	58	932	51	261	739	140	558	486	96	40	54	111	712					
May	4 797	5 745	522	154	958	51	243	687	158	560	516	105	45	62	114	622					
Jun	5 126	6 151	521	69	1 089	67	255	827	126	539	551	122	39	49	123	748					
Jul	4 627	5 688	479	48	893	54	245	654	116	536	555	145	39	49	105	709					
Aug	4 355	5 154	533	53	938	26	177	609	88	325	509	113	26	59	123	773					
Sep	5 093	6 266	575	55	1 020	51	251	771	114	602	577	105	39	62	131	742					
Oct	:	6 117	541	58	1 166	55	246	750	127	593	635	116	42	58	:	682					
Nov	:	:	600	67	1 223	:	267	763	117	:	595	127	45	63	:	738					

<sup>(1)</sup> Die Zahlen für EUR-11 beziehen sie sich auf Extra-EUR-11 Handel: d.h. Handel zwischen EUR-11 und den 4 EU-Mitgliedstaaten, die nicht an der EWU teilnehmen, ist eingeschlossen

<sup>(1)</sup> EUR-11 figures are for extra-EUR-11 trade: that is they include trade between the EUR-11 and the four EU Member States not taking part in EUR-11.

<sup>(1)</sup> Les données de l'EUR-11 concernant le commerce extra-EUR-11, c'est-à-dire incluant le commerce avec les 4 Etat membres qui ne font pas partir de l'UEM.

**HANDEL INTRA-EU NACH WAREN**  
**INTRA-EU TRADE BY PRODUCT**  
**COMMERCE INTRA-UE PAR PRODUIT**



2017	Maschinen und Fahrzeuge CTCI 7 –Versendungen Mio. ECU/EUR					Machinery and transport equipment CTCI 7 –Dispatches Mio ECU/EUR					Machines et matériels de transport CTCI 7 –Expéditions Mio ECU/EUR					
	EU-15	EUR-11 <sup>(1)</sup>	B/L	DK	D	EL	E	F	IRL	I	NL	A	P	FIN	S	UK
1996	405 552	260 624	31 588	6 407	107 610	326	25 943	60 475	9 170	40 556	36 706	11 645	5 195	5 447	14 955	49 528
1997	455 773	281 638	33 504	7 202	116 992	335	26 655	69 512	11 786	42 635	45 389	12 860	5 612	5 983	15 983	61 325
1998	514 365	324 245	38 118	7 611	134 992	409	32 080	77 892	14 156	46 453	49 016	14 560	6 263	7 632	17 454	67 728
1999	:	:	:	:	:	:	:	84 468	:	:	:	:	:	:	:	:
1998 Oct	47 407	30 768	3 451	661	12 444	24	3 065	7 458	1 241	4 192	4 603	1 431	625	704	1 637	5 869
Nov	46 650	29 603	3 185	714	12 404	47	2 967	6 902	1 358	3 875	4 605	1 258	614	731	1 761	6 228
Dec	44 437	28 052	3 161	710	11 362	19	2 635	6 829	1 416	4 113	4 618	1 191	455	643	1 485	5 801
1999 Jan	39 796	25 187	2 988	556	10 590	12	2 331	6 220	1 295	2 825	4 224	1 120	567	653	1 369	5 045
Feb	41 985	26 811	3 136	558	10 975	17	2 683	6 355	1 313	3 593	4 149	1 246	533	625	1 568	5 234
Mar	50 058	31 988	3 843	699	12 369	33	3 116	7 964	1 538	4 657	4 962	1 509	660	750	1 774	6 186
Apr	44 627	28 870	3 445	600	11 872	17	2 599	7 039	1 330	4 133	4 014	1 346	605	678	1 546	5 401
May	43 732	28 183	3 119	706	11 180	20	2 842	6 696	1 245	4 141	4 154	1 200	606	644	1 421	5 760
Jun	49 571	32 076	3 870	762	12 660	23	3 188	7 722	1 369	4 435	5 086	1 521	545	708	1 672	6 012
Jul	43 932	28 036	2 979	580	11 149	26	2 706	7 267	1 353	4 546	4 180	1 476	591	536	1 155	5 387
Aug	34 884	20 940	2 925	646	10 069	16	1 381	4 484	1 168	2 331	3 763	1 010	331	534	1 364	4 861
Sep	49 592	31 360	3 854	738	11 905	21	2 994	7 544	1 546	4 449	5 294	1 643	598	853	1 702	6 450
Oct	:	:	3 744	643	11 871	25	2 842	7 811	:	4 340	4 578	1 367	556	675	1 625	6 506
Nov	:	:	3 687	:	13 615	:	3 098	7 742	:	:	4 770	1 541	:	719	:	6 953
Dec	:	:	:	:	:	:	:	7 625	:	:	:	:	:	:	:	:

2018	Maschinen und Fahrzeuge CTCI 7 –Eingänge Mio. ECU/EUR					Machinery and transport equipment CTCI 7 –Arrivals Mio ECU/euro					Machines et matériels de transport CTCI 7 –Arrivées Mio ECU/EUR					
	EU-15	EUR-11 <sup>(1)</sup>	B/L	DK	D	EL	E	F	IRL	I	NL	A	P	FIN	S	UK
1996	384 363	246 602	28 143	9 279	75 204	4 497	29 761	63 980	5 521	37 209	32 093	15 868	8 307	6 813	15 267	52 421
1997	426 453	263 978	32 132	10 322	79 682	4 918	30 148	67 849	7 157	43 372	35 283	16 786	9 174	7 665	16 823	65 142
1998	487 569	308 596	36 280	11 069	90 482	5 972	40 331	80 543	9 212	48 096	38 747	18 736	10 780	8 860	18 555	69 905
1999	:	:	:	:	:	:	:	86 236	:	:	:	:	:	:	:	:
1998 Oct	44 212	28 381	3 304	1 013	7 983	474	4 052	7 916	749	4 180	3 383	1 758	1 072	771	1 726	5 832
Nov	44 439	28 228	3 283	1 001	8 074	765	3 852	7 328	837	4 372	3 633	1 704	1 115	867	1 783	5 825
Dec	44 381	28 811	3 277	1 031	8 127	489	4 210	7 364	859	4 842	3 490	1 667	1 092	796	1 591	5 547
1999 Jan	36 050	22 986	3 031	835	6 264	324	2 842	6 181	791	3 095	3 090	1 420	776	644	1 340	5 417
Feb	39 412	25 007	3 236	898	6 267	373	3 310	6 830	800	4 029	3 148	1 532	891	727	1 433	5 937
Mar	46 932	29 679	3 774	1 104	7 636	515	3 869	7 756	891	5 085	3 628	1 879	1 045	899	1 753	7 098
Apr	41 462	26 835	3 285	911	7 011	406	3 589	6 689	914	4 493	3 345	1 742	943	755	1 505	5 875
May	41 410	26 818	3 000	948	7 876	458	3 845	6 975	700	4 462	3 181	1 555	982	680	1 426	5 321
Jun	46 379	30 223	3 429	1 058	7 930	466	4 129	8 589	810	4 810	3 576	1 831	1 002	726	1 560	6 464
Jul	41 063	26 174	2 713	803	6 933	457	3 804	6 920	840	4 153	3 228	1 871	976	628	1 261	6 476
Aug	33 285	20 340	2 553	789	6 423	340	2 254	5 523	708	2 490	2 675	1 632	627	630	1 322	5 318
Sep	44 999	28 620	3 390	1 015	7 260	472	4 063	7 546	860	4 872	3 567	2 206	974	806	1 658	6 309
Oct	:	:	3 426	908	7 540	548	3 946	7 916	:	4 682	3 524	1 639	992	802	1 788	6 278
Nov	:	:	3 517	:	8 078	:	4 178	7 643	:	:	3 730	1 794	:	783	:	6 565
Dec	:	:	:	:	:	:	:	7 670	:	:	:	:	:	:	:	:

<sup>(1)</sup> Die Zahlen für EUR-11 beziehen sich auf Intra-EUR-11 Handel: d.h. Handel zwischen EUR-11 und den 4 EU-Mitgliedstaaten, die nicht an der EWU teilnehmen, ist ausgeschlossen.

<sup>(1)</sup> EUR-11 figures are for intra-EUR-11 trade: that is they exclude trade involving the four Member States not taking part in EMU.

<sup>(1)</sup> Les données de l'EUR-11 concernent le commerce intra-EUR-11, c'est-à-dire excluant le commerce avec les 4 États membres qui ne font pas partie de l'UEM.

**HANDEL EXTRA-EU NACH WAREN**  
**TRADE EXTRA-EU BY PRODUCT**  
**COMMERCE EXTRA-UE PAR PRODUIT**



	2019 Maschinen und Fahrzeuge CTCI 7 –Ausfuhren Mio. ECU/EUR				Machinery and transport equipment CTCI 7 –Exports Mio ECU/EUR						Machines et matériels de transport CTCI 7 –Exportations Mio ECU/EUR					
	EU-15	EUR-11 <sup>(1)</sup>	B/L	DK	D	EL	E	F	IRL	I	NL	A	P	FIN	S	UK
1996	282 991	295 767	7 265	4 137	95 994	421	9 433	43 838	4 293	35 595	10 774	6 746	939	7 178	16 674	39 705
1997	331 439	343 831	9 400	4 461	109 984	528	9 918	50 840	5 968	37 512	12 970	8 565	1 001	8 383	18 827	53 081
1998	345 400	371 117	10 530	4 617	117 025	620	10 613	57 137	7 002	37 961	14 981	9 028	1 057	8 868	17 196	48 766
1999	:	:	10 011	4 469	:	:	:	59 547	8 592	:	15 959	10 143	946	8 693	:	48 445
1998 Sep	28 542	30 922	935	548	9 755	50	779	5 102	688	2 536	1 326	806	85	761	1 563	3 608
Oct	29 944	32 450	910	389	10 286	61	931	4 903	608	3 132	1 371	843	92	926	1 531	3 960
Nov	30 054	32 510	949	412	10 396	91	893	5 168	603	3 247	1 386	847	79	646	1 592	3 745
Dec	29 335	31 696	906	430	9 760	60	782	5 281	603	3 012	1 379	793	79	731	1 575	3 945
1999 Jan	21 810	25 016	644	321	7 719	29	577	3 325	548	2 124	1 159	621	71	600	1 091	2 980
Feb	24 650	27 366	833	421	8 454	37	648	3 994	670	2 433	1 190	712	69	566	1 257	3 365
Mar	31 293	34 253	948	487	10 610	42	935	5 404	730	2 955	1 593	911	81	709	1 484	4 405
Apr	28 117	30 643	800	391	9 659	37	727	4 916	631	2 809	1 383	807	65	651	1 379	3 861
May	26 717	28 794	797	343	9 044	60	848	4 080	599	2 872	1 300	788	82	741	1 451	3 711
Jun	31 704	34 458	947	360	9 964	58	1 109	6 168	809	3 446	1 310	874	79	723	1 664	4 192
Jul	32 989	35 660	823	361	11 681	60	1 031	5 923	754	3 719	1 348	882	87	664	1 376	4 281
Aug	26 295	27 365	676	316	8 899	34	666	4 153	715	2 539	1 133	895	60	572	1 351	4 287
Sep	29 564	32 347	914	340	9 856	84	687	4 898	821	2 639	1 453	972	74	712	1 726	4 388
Oct	:	34 328	881	374	10 492	66	932	5 600	727	3 510	1 443	868	85	1 335	:	4 328
Nov	:	:	871	387	11 706	:	895	5 302	759	:	1 488	847	90	651	:	4 351

	2020 Maschinen und Fahrzeuge CTCI 7 –Einfuhren Mio. ECU/EUR				Machinery and transport equipment CTCI 7 –Imports Mio ECU/EUR						Machines et matériels de transport CTCI 7 –Importations Mio ECU/EUR					
	EU-15	EUR-11 <sup>(1)</sup>	B/L	DK	D	EL	E	F	IRL	I	NL	A	P	FIN	S	UK
1996	189 011	193 545	7 777	2 783	49 123	2 136	6 417	27 239	5 478	12 203	20 109	4 326	1 523	3 053	6 052	40 792
1997	229 955	230 045	9 514	3 024	56 009	2 238	7 622	33 507	7 283	13 887	26 298	5 228	1 889	3 538	7 105	52 812
1998	266 726	270 022	10 698	3 569	67 053	2 798	9 019	38 293	9 690	16 827	32 831	5 819	2 189	4 132	7 112	56 696
1999	:	:	11 685	3 573	:	:	:	43 236	10 656	:	35 390	7 201	2 458	4 141	:	61 757
1998 Sep	23 574	24 104	859	300	5 931	124	771	3 801	778	1 513	3 122	562	157	356	629	4 672
Oct	24 240	25 068	866	304	6 352	215	792	3 589	899	1 431	3 183	626	199	345	670	4 770
Nov	24 349	24 849	885	329	6 011	484	788	3 550	1 024	1 551	3 194	474	187	350	674	4 850
Dec	22 863	24 100	1 006	252	6 061	221	770	3 127	871	1 337	2 984	459	210	363	606	4 596
1999 Jan	21 570	21 196	837	282	5 304	135	812	3 283	807	1 266	2 715	541	193	292	568	4 535
Feb	21 831	21 788	920	289	5 875	175	687	2 789	727	1 448	2 637	485	149	309	624	4 718
Mar	26 932	27 496	1 211	370	7 146	318	999	4 163	884	1 727	3 327	687	231	339	685	4 846
Apr	24 738	24 439	896	297	6 791	198	849	3 667	839	1 650	2 649	549	211	408	639	5 096
May	24 264	24 745	965	267	6 166	317	1 142	3 589	847	1 575	2 920	515	228	360	674	4 699
Jun	25 205	25 554	915	323	6 491	300	905	3 639	993	1 778	3 092	633	211	288	641	4 995
Jul	24 568	23 926	992	343	6 284	214	943	3 370	868	1 687	2 737	611	231	310	537	5 439
Aug	22 175	21 248	836	282	5 870	198	642	2 866	841	1 011	2 878	640	170	321	694	4 929
Sep	26 683	27 222	952	234	6 938	171	858	4 031	1 005	1 750	3 569	677	210	307	738	5 244
Oct	:	26 357	1 101	351	6 969	206	968	3 701	959	1 853	3 104	627	187	404	:	5 801
Nov	:	:	1 186	294	7 388	:	1 191	3 985	965	:	3 401	607	218	437	:	5 759

(<sup>1</sup>) Die Zahlen für EUR-11 beziehen sie sich auf Extra-EUR-11 Handel: d.h. Handel zwischen EUR-11 und den 4 EU-Mitgliedstaaten, die nicht an der EWU teilnehmen, ist eingeschlossen

(<sup>1</sup>) EUR-11 figures are for extra-EUR-11 trade: that is they include trade between the EUR-11 and the four EU Member States not taking part in EUR-11.

(<sup>1</sup>) Les données de l'EUR-11 concernent le commerce extra-EUR-11, c'est-à-dire incluant le commerce avec les 4 États membres qui ne font pas partie de l'UEM.

**HANDEL INTRA-EU NACH WAREN**  
**INTRA-EU TRADE BY PRODUCT**  
**COMMERCE INTRA-UE PAR PRODUIT**



2021	Andere Fertigwaren CTCI 6+8 –Versendungen Mio. ECU/EUR							Other manufactured articles CTCI 6+8 Dispatches –Mio ECU/EUR					Autres articles manufacturés CTCI 6 + 8 Expéditions –Mio ECU/EUR				
	EU-15	EUR-11 <sup>(1)</sup>	B/L	DK	D	EL	E	F	IRL	I	NL	A	P	FIN	S	UK	
1996	315 089	212 854	34 072	7 801	61 341	2 219	14 865	38 150	5 883	49 514	30 729	11 520	7 946	7 877	13 054	30 117	
1997	339 968	226 143	36 620	8 128	64 747	2 428	15 662	41 014	6 081	51 810	33 668	13 809	8 641	9 292	13 614	34 454	
1998	361 380	243 669	41 297	8 491	71 239	2 430	18 408	43 767	6 167	52 217	34 748	15 539	8 991	9 973	13 221	34 891	
1999	:	:	:	:	:	:	:	44 762	:	:	:	:	:	:	:	:	
1998 Oct	32 457	22 138	3 644	773	6 623	142	1 698	4 042	576	4 655	3 145	1 415	802	887	1 149	2 906	
Nov	29 795	20 115	3 267	745	5 844	312	1 535	3 711	585	4 086	2 855	1 427	765	803	1 062	2 797	
Dec	26 984	18 308	3 389	602	5 161	169	1 334	3 110	529	4 118	2 700	1 109	652	749	903	2 460	
1999 Jan	27 050	18 344	3 415	742	4 977	183	1 272	3 505	467	3 483	2 729	1 110	768	727	1 059	2 614	
Feb	28 587	19 370	3 416	723	5 284	176	1 422	3 645	449	4 104	2 815	1 161	761	773	1 064	2 793	
Mar	32 565	21 828	4 132	825	5 316	173	1 566	4 208	603	4 874	3 186	1 410	843	887	1 270	3 273	
Apr	29 037	19 934	3 539	658	5 749	167	1 370	3 642	469	4 246	2 776	1 239	734	816	1 095	2 536	
May	28 033	18 960	3 256	650	5 350	160	1 356	3 454	510	4 113	2 653	1 201	724	809	1 029	2 769	
Jun	32 045	21 825	3 936	754	5 803	165	1 575	4 072	588	4 882	2 974	1 500	759	814	1 109	3 114	
Jul	30 418	20 836	3 447	616	5 597	166	1 531	3 715	498	5 253	2 782	1 402	915	728	932	2 837	
Aug	25 141	16 338	2 913	793	5 461	132	1 047	2 850	397	2 710	2 726	1 209	463	819	1 015	2 606	
Sep	32 567	21 925	4 001	831	5 595	156	1 655	4 191	597	4 766	3 239	1 509	653	939	1 210	3 224	
Oct	:	:	3 635	772	6 080	184	1 677	4 144	:	4 508	3 007	1 319	648	919	1 170	2 825	
Nov	:	:	3 563	:	6 576	:	1 614	3 908	:	:	3 036	1 474	:	942	:	2 972	
Dec	:	:	:	:	:	:	:	3 427	:	:	:	:	:	:	:	:	

2022	Andere Fertigwaren CTCI 6+8 –Eingänge Mio. ECU/EUR							Other manufactured articles CTCI 6+8 Arrivals –Mio ECU/EUR					Autres articles manufacturés CTCI 6 + 8 Arrivées –Mio ECU/EUR				
	EU-15	EUR-11 <sup>(1)</sup>	B/L	DK	D	EL	E	F	IRL	I	NL	A	P	FIN	S	UK	
1996	292 249	196 770	26 800	8 330	60 439	4 604	17 371	46 960	5 235	25 161	28 962	14 867	6 951	4 068	9 681	32 821	
1997	314 110	206 340	28 903	9 024	61 400	4 918	17 950	49 833	5 832	28 449	29 424	15 606	7 886	4 682	10 348	39 857	
1998	338 381	226 133	31 084	9 821	67 096	5 293	22 720	54 469	6 078	29 340	30 584	16 235	8 649	4 882	10 534	41 597	
1999	:	:	:	:	:	:	:	55 445	:	:	:	:	:	:	:	:	
1998 Oct	30 205	20 334	2 684	937	6 120	391	2 118	5 024	567	2 408	2 668	1 507	810	437	955	3 580	
Nov	28 307	18 825	2 412	868	5 442	654	1 987	4 648	573	2 303	2 519	1 429	761	407	895	3 409	
Dec	26 830	18 441	2 407	714	5 577	374	1 912	4 337	497	2 722	2 395	1 191	672	352	743	2 938	
1999 Jan	23 936	16 021	2 458	743	4 421	259	1 461	4 200	455	1 809	2 294	1 158	632	322	753	2 971	
Feb	26 234	17 621	2 712	773	4 743	374	1 641	4 503	466	2 138	2 443	1 292	718	402	876	3 154	
Mar	29 957	19 890	3 167	905	4 723	470	1 914	5 141	543	2 708	2 788	1 500	832	446	1 030	3 790	
Apr	26 889	18 297	2 497	738	4 946	329	1 661	4 602	478	2 565	2 446	1 326	746	404	876	3 275	
May	26 075	17 431	2 511	747	4 841	322	1 768	4 398	469	2 359	2 328	1 229	739	380	850	3 135	
Jun	29 423	19 759	3 017	827	4 933	518	1 916	5 009	521	2 771	2 594	1 713	752	391	876	3 582	
Jul	27 185	18 458	2 572	679	4 786	324	1 775	4 552	523	2 353	2 467	1 867	719	350	702	3 517	
Aug	24 125	15 831	2 497	759	4 734	327	1 311	3 692	538	1 523	2 308	1 682	522	383	876	2 974	
Sep	29 561	19 756	2 988	901	4 544	440	1 927	4 956	572	2 879	2 716	1 932	727	439	956	3 584	
Oct	:	:	2 629	810	5 104	448	1 891	4 964	:	2 745	2 613	1 468	677	416	959	3 523	
Nov	:	:	2 763	:	5 357	:	1 896	4 845	:	:	2 692	1 484	:	413	:	3 584	
Dec	:	:	:	:	:	:	:	4 583	:	:	:	:	:	:	:	:	

(<sup>1</sup>) Die Zahlen für EUR-11 beziehen sich auf Intra-EUR-11 Handel: d.h. Handel zwischen EUR-11 und den 4 EU-Mitgliedstaaten, die nicht an der EWU teilnehmen, ist ausgeschlossen.

(<sup>1</sup>) EUR-11 figures are for intra-EUR-11 trade: that is they exclude trade involving the four Member States not taking part in EMU.

(<sup>1</sup>) Les données de l'EUR-11 concernent le commerce intra-EUR-11, c'est-à-dire excluant le commerce avec les 4 États membres qui ne font pas partie de l'UEM.

**HANDEL EXTRA-EU NACH WAREN**  
**TRADE EXTRA-EU BY PRODUCT**  
**COMMERCE EXTRA-UE PAR PRODUIT**



	<b>2023</b>		Andere Fertigwaren CTCI 6+8 –Ausfuhren Mio. ECU/EUR								Other manufactured articles CTCI 6+8 Exports –Mio ECU/EUR					Autres articles manufacturés CTCI 6 + 8 Exportations –Mio ECU/EUR				
	EU-15	EUR-11	B/L	DK	D	EL	E	F	IRL	I	NL	A	P	FIN	S	UK				
1996	182 063	195 339	13 772	2 870	43 672	1 431	9 290	21 404	1 640	37 608	6 669	5 868	1 728	4 646	7 451	24 015				
1997	203 898	217 600	15 703	3 322	48 966	1 834	9 276	22 582	2 079	40 981	8 076	7 332	1 848	5 558	8 163	28 179				
1998	202 620	221 658	14 973	3 510	50 694	1 609	9 324	23 067	2 318	40 078	7 740	7 373	1 868	5 546	7 911	26 608				
1999	:	:	17 023	3 687	:	:	:	23 274	2 704	:	8 152	7 346	1 841	5 154	:	26 393				
1998 Sep	16 658	18 468	1 294	340	4 199	151	679	1 886	211	3 113	644	681	145	451	711	2 153				
Oct	17 631	19 592	1 163	349	4 425	133	864	2 127	200	3 498	649	704	161	452	680	2 226				
Nov	16 633	18 157	1 164	316	4 483	160	738	1 851	216	3 089	632	677	143	400	636	2 128				
Dec	15 838	17 349	1 155	261	4 016	156	770	1 922	176	3 071	631	533	135	397	596	2 019				
1999 Jan	13 038	14 664	1 114	254	3 326	88	551	1 533	194	2 366	513	494	124	342	530	1 610				
Feb	14 922	16 490	1 212	276	3 682	109	674	1 763	249	2 832	549	565	132	370	614	1 894				
Mar	18 195	19 880	1 502	334	4 625	118	822	2 041	179	3 532	744	652	162	422	718	2 342				
Apr	16 194	17 691	1 164	274	4 164	115	729	1 894	199	3 110	628	604	149	404	689	2 072				
May	15 966	17 342	1 353	290	3 817	112	711	1 753	195	3 268	614	598	158	409	599	2 090				
Jun	18 263	19 808	1 618	329	4 660	149	761	2 083	238	3 346	765	681	149	430	739	2 316				
Jul	19 122	20 764	1 811	290	4 799	134	897	2 227	256	3 702	742	673	214	412	577	2 387				
Aug	15 093	16 010	983	306	3 813	116	648	1 575	186	2 816	583	570	122	457	618	2 301				
Sep	18 035	19 692	1 664	342	4 667	126	717	2 019	248	3 076	732	718	143	489	768	2 326				
Oct	:	20 338	1 619	348	4 536	137	857	2 218	211	3 904	796	613	175	500	:	2 382				
Nov	:	:	1 407	341	4 851	:	854	2 033	254	:	794	610	159	470	:	2 455				

	<b>2024</b>		Andere Fertigwaren CTCTI 6+8 Einfuhren –Mio. ECU/EUR								Other manufactured articles CTCI 6+8 –Imports Mio ECU/EUR					Autres articles manufacturés CTCI 6 + 8 –Imports Mio ECU/EUR				
	EU-15	EUR-11	B/L	DK	D	EL	E	F	IRL	I	NL	A	P	FIN	S	UK				
1996	169 463	167 002	14 909	3 090	48 981	1 977	5 538	18 411	1 388	17 040	13 362	4 476	1 133	1 721	4 738	32 699				
1997	196 796	189 347	16 852	3 629	53 708	2 567	7 006	20 719	1 872	20 098	17 123	4 931	1 362	2 052	5 281	39 596				
1998	211 368	202 055	17 869	3 919	56 857	2 565	8 047	22 071	2 039	22 330	18 825	5 411	1 626	1 977	5 627	42 205				
1999	:	:	19 166	4 146	:	:	:	23 334	2 322	:	19 298	5 782	1 632	1 952	:	44 750				
1998 Sep	19 118	17 926	1 539	382	5 064	257	781	1 892	173	2 123	1 632	492	156	178	525	3 926				
Oct	17 812	17 362	1 556	350	4 931	219	673	1 770	171	1 900	1 559	483	144	166	485	3 403				
Nov	16 900	16 204	1 392	303	4 650	230	657	1 721	156	1 720	1 495	492	120	146	475	3 344				
Dec	15 922	15 698	1 256	300	4 699	190	608	1 718	124	1 545	1 477	409	107	136	400	2 952				
1999 Jan	16 064	15 339	1 433	339	4 192	150	688	1 751	186	1 744	1 510	390	123	133	434	2 991				
Feb	16 493	16 011	1 409	330	4 462	186	690	1 783	160	1 855	1 518	425	111	161	450	2 952				
Mar	19 361	18 444	1 686	382	5 113	225	777	2 063	201	2 082	1 802	516	144	190	530	3 652				
Apr	16 894	15 935	1 447	294	4 615	186	665	1 751	159	1 797	1 384	460	134	150	461	3 393				
May	17 055	16 381	1 527	290	4 426	205	674	1 792	194	1 863	1 543	484	131	155	491	3 279				
Jun	19 157	18 055	1 754	335	4 911	241	758	2 133	172	2 016	1 655	498	146	152	475	3 912				
Jul	19 807	18 283	1 705	326	5 188	204	830	2 136	241	2 164	1 693	519	145	155	407	4 092				
Aug	17 978	16 235	1 528	397	4 756	179	776	1 913	207	1 279	1 672	458	120	166	568	3 958				
Sep	21 044	19 428	1 864	397	5 482	266	901	2 091	224	2 287	1 778	547	144	185	653	4 224				
Oct	:	17 477	1 627	355	5 114	257	798	1 943	204	2 011	1 654	499	146	177	:	4 258				
Nov	:	:	1 666	362	5 285	:	755	1 950	198	:	1 701	498	152	168	:	4 352				





**Verbraucherpreise**  
Consumer prices  
**Prix à la consommation**

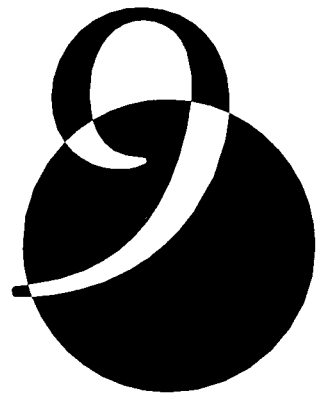





**HARMONISIERTE VERBRAUCHERPREISINDIZES**  
**HARMONISED INDICES OF CONSUMER PRICES**  
**INDICES HARMONISÉS DES PRIX À LA CONSOMMATION**



	2103																
	Alkoholische Getränke und Tabak 1996 = 100						Alcoholic beverages and tobacco 1996 = 100						Boissons alcoolisées et tabac 1996 = 100				
	EU-15	EUR-11	B	DK	D	EL	E	F	IRL	I	L	NL	A	P	FIN	S	UK
1996	100.0	100.0	100.0	100.0	100.0	100.0	100.0	100.0	100.0	100.0	100.0	100.0	100.0	100.0	100.0	100.0	100.0
1997	103.9	103.5	103.8	101.6	101.9	108.7	110.7	104.7	102.9	103.6	100.3	102.8	101.7	102.6	102.0	109.4	104.1
1998	107.5	106.2	104.9	103.3	103.8	117.4	117.2	107.0	107.0	108.3	104.4	106.4	102.2	106.8	103.4	115.2	109.7
1999	111.0	108.8	107.5	105.0	105.2	122.8	123.1	110.7	111.3	110.5	107.5	109.5	103.3	114.5	105.1	111.4	116.8
1998 Dec	108.4	107.1	105.6	104.0	104.7	118.0	117.3	107.5	108.2	109.3	105.9	108.2	103.0	111.6	103.4	110.2	111.3
1999 Jan	109.6	108.0	105.9	104.1	104.7	118.9	120.9	110.0	108.7	109.3	105.8	108.5	103.5	112.9	103.9	110.8	113.6
Feb	109.7	108.1	106.1	104.1	104.7	120.8	121.7	110.3	108.7	109.4	106.8	108.6	103.1	113.6	104.1	110.8	113.7
Mar	110.4	108.3	106.9	104.1	104.7	122.7	122.2	110.5	108.8	109.5	107.2	108.8	103.3	113.9	104.1	110.9	115.7
Apr	110.6	108.4	107.4	104.2	104.7	122.8	122.6	110.6	109.6	109.5	107.0	108.8	102.9	114.3	105.2	110.9	116.5
May	110.7	108.5	107.6	104.6	104.7	122.8	122.9	110.7	110.4	109.6	107.7	108.9	103.2	114.6	105.4	111.2	116.7
Jun	110.8	108.5	107.7	105.3	104.7	122.8	123.3	110.8	110.8	109.6	107.9	108.9	103.5	114.7	105.4	111.4	117.2
Jul	111.2	108.8	107.9	105.4	104.7	122.8	123.5	110.9	111.1	111.4	107.6	109.0	103.4	114.8	105.4	111.5	117.9
Aug	111.4	109.0	108.0	105.4	104.7	122.8	123.7	111.0	111.1	111.4	108.1	110.4	103.4	114.9	105.4	111.4	118.3
Sep	111.4	109.0	108.2	105.5	104.7	123.5	123.9	110.9	111.2	111.5	107.8	110.4	103.3	114.9	105.7	111.8	118.1
Oct	112.0	109.7	108.0	105.5	106.6	124.1	124.1	110.9	111.2	111.5	108.0	110.4	103.2	115.0	105.7	111.9	118.2
Nov	112.0	109.8	108.2	105.5	106.7	124.1	124.2	111.0	111.3	111.5	108.0	110.5	103.7	115.1	105.7	111.9	117.8
Dec	112.0	110.0	107.8	106.0	106.6	124.0	124.3	111.0	122.7	111.5	108.0	110.5	103.3	114.9	105.7	112.0	117.3
2000 Jan	112.8	110.7	108.0	106.0	106.6	124.1	125.1	113.7	122.8	111.5	109.0	110.8	103.7	115.0	106.4	112.5	118.4
Feb	:	110.8	108.1	106.1	106.6	124.1	125.8	113.9	122.8	111.5	109.2	111.1	105.1	114.9	107.0	112.5	:

	2104																
	Bekleidung und Schuhe 1996 = 100						Clothing and footwear 1996 = 100						Articles d'habillement et articles chaussants 1996 = 100				
	EU-15	EUR-11	B	DK	D	EL	E	F	IRL	I	L	NL	A	P	FIN	S	UK
1996	100.0	100.0	100.0	100.0	100.0	100.0	100.0	100.0	100.0	100.0	100.0	100.0	100.0	100.0	100.0	100.0	100.0
1997	100.8	101.0	100.6	97.9	100.4	106.8	102.1	100.5	93.2	102.4	100.9	100.3	99.1	100.6	99.4	101.4	97.5
1998	101.4	102.0	101.8	95.6	100.8	112.9	104.2	100.3	88.1	105.2	102.1	103.0	98.9	95.2	98.1	100.6	93.7
1999	101.6	103.1	102.6	92.0	101.1	117.4	106.7	100.4	82.7	107.4	102.3	104.3	99.4	95.6	99.1	102.1	88.8
1998 Dec	102.8	103.1	102.3	96.8	101.3	120.3	105.6	101.9	89.0	106.4	102.7	102.1	101.1	101.3	100.7	106.7	94.9
1999 Jan	99.4	101.0	102.3	84.8	101.0	109.1	105.7	95.2	79.0	106.4	96.1	91.1	97.2	95.4	92.6	95.2	87.9
Feb	100.1	101.8	102.3	90.2	100.9	106.0	105.7	98.5	82.8	106.5	102.9	97.8	97.6	90.0	93.8	94.9	88.6
Mar	102.0	103.2	102.4	95.6	101.1	120.3	106.0	101.8	85.0	106.7	102.9	110.4	99.3	90.0	98.8	101.2	89.9
Apr	102.3	103.6	102.6	95.5	101.1	120.3	106.5	101.9	85.1	107.0	103.0	111.5	100.6	94.2	101.0	103.4	89.5
May	102.5	103.7	102.6	95.5	101.2	120.4	106.5	101.9	85.3	107.1	103.3	111.0	100.7	98.0	101.1	103.1	90.2
Jun	102.3	103.4	102.6	95.1	101.1	121.9	106.6	101.9	85.2	107.3	103.3	105.0	100.4	98.2	100.9	102.0	90.1
Jul	99.6	101.7	102.6	87.2	100.9	110.5	106.6	96.0	77.8	107.3	97.8	94.9	97.1	97.6	95.4	96.5	84.9
Aug	100.5	102.5	102.6	85.9	100.8	110.5	106.7	99.4	80.6	107.4	103.3	101.2	97.1	93.2	99.1	95.9	86.5
Sep	102.5	103.6	102.7	93.6	101.2	120.7	107.1	101.9	82.7	107.6	103.4	109.4	99.4	92.3	101.2	107.5	90.2
Oct	102.7	103.9	102.8	93.6	101.3	122.0	107.6	102.0	82.7	108.2	103.7	108.6	100.7	94.8	101.2	110.0	89.4
Nov	102.9	104.2	102.9	93.3	101.4	122.2	107.7	101.9	83.3	108.5	103.9	108.5	101.5	101.3	101.8	108.1	89.7
Dec	102.6	103.9	103.0	93.1	101.4	122.2	107.7	102.0	83.0	108.7	103.9	101.7	101.4	102.3	101.3	107.8	89.0
2000 Jan	99.6	102.4	103.0	83.9	101.2	110.6	107.8	98.5	73.6	108.7	97.5	90.6	97.0	95.7	92.1	95.8	82.0
Feb	:	102.3	103.0	82.8	101.0	107.1	107.9	96.5	79.1	108.8	103.9	96.7	98.6	88.6	94.3	95.8	:

**HARMONISIERTE VERBRAUCHERPREISINDIZES**  
**HARMONISED INDICES OF CONSUMER PRICES**  
**INDICES HARMONISÉS DES PRIX À LA CONSOMMATION**



	2105 Wohnung, Wasser, Elektrizität, Gas und andere Brennstoffe 1996 = 100																
	EU-15	EUR-11	B	DK	D	EL	E	F	IRL	I	L	NL	A	P	FIN	S	UK
1996	100.0	100.0	100.0	100.0	100.0	100.0	100.0	100.0	100.0	100.0	100.0	100.0	100.0	100.0	100.0	100.0	100.0
1997	102.7	102.8	101.4	103.0	102.8	102.3	103.4	101.5	99.2	104.0	102.9	105.1	103.3	104.1	102.5	103.7	101.7
1998	103.9	103.8	102.2	105.9	103.4	105.4	104.9	102.0	98.7	106.3	102.7	107.9	104.1	106.7	104.1	104.8	102.9
1999	105.5	105.3	104.2	109.9	105.1	106.4	107.1	102.0	101.9	108.1	104.2	110.9	105.4	107.8	106.4	103.9	105.2
1998 Dec	104.1	103.9	102.0	106.6	103.2	104.6	106.0	102.0	99.0	106.8	102.2	108.6	104.6	107.4	104.0	104.3	103.8
1999 Jan	104.1	103.9	102.4	107.2	103.3	103.7	105.4	101.6	98.9	106.3	100.6	110.3	104.7	106.3	104.5	104.2	103.9
Feb	104.1	103.9	102.4	107.9	103.3	103.6	105.2	101.6	99.4	106.5	102.0	110.3	104.6	106.7	104.9	104.2	103.8
Mar	104.4	104.2	103.0	108.3	103.7	104.8	105.6	101.9	99.5	106.5	102.0	110.3	104.6	107.2	105.2	104.1	104.0
Apr	105.3	105.1	103.6	108.4	105.2	106.0	105.9	102.2	100.3	107.1	103.4	110.2	105.0	107.5	105.5	103.4	105.2
May	105.3	105.1	103.7	108.9	105.2	106.3	105.9	101.7	101.0	107.4	103.7	110.3	105.1	107.8	106.0	103.7	105.2
Jun	105.3	105.1	103.4	109.1	105.2	106.5	106.5	101.7	100.9	107.4	103.7	110.3	105.1	107.8	106.3	103.7	105.3
Jul	105.8	105.6	104.3	110.0	105.6	106.8	107.4	102.0	101.9	108.0	102.7	111.5	105.4	107.8	106.9	103.8	105.5
Aug	106.0	105.9	104.6	111.0	105.8	106.9	108.6	102.3	102.4	108.2	105.1	111.5	105.6	108.0	106.9	103.9	105.6
Sep	106.2	106.1	105.2	111.4	105.9	107.1	108.8	102.5	103.2	109.3	105.7	111.5	105.6	108.2	107.4	104.0	105.8
Oct	106.1	105.9	105.2	111.6	105.6	107.2	108.1	102.1	104.2	109.6	106.6	111.5	106.0	108.3	107.3	103.9	106.0
Nov	106.3	106.1	105.6	111.9	105.7	108.5	108.6	102.2	104.4	110.3	106.7	111.7	106.2	108.6	107.7	103.7	106.1
Dec	106.8	106.6	106.4	112.5	106.1	108.5	109.1	102.7	106.2	110.8	108.0	111.6	107.0	109.0	108.1	103.9	106.4
2000 Jan	107.3	107.2	107.8	114.2	106.7	109.5	109.1	102.5	106.5	111.2	108.3	115.5	106.9	109.5	108.1	104.5	106.6
Feb	:	107.7	109.0	115.5	107.2	110.7	109.8	102.9	107.1	111.6	108.5	115.5	107.0	110.0	109.0	104.6	:

	2106 Hausrat und laufende Instandhaltung des Hauses 1996 = 100																
	EU-15	EUR-11	B	DK	D	EL	E	F	IRL	I	L	NL	A	P	FIN	S	UK
1996	100.0	100.0	100.0	100.0	100.0	100.0	100.0	100.0	100.0	100.0	100.0	100.0	100.0	100.0	100.0	100.0	100.0
1997	101.0	100.9	100.6	101.0	100.4	105.8	101.8	100.7	101.3	102.1	100.8	99.9	100.0	102.2	100.3	99.6	100.4
1998	102.1	102.0	101.2	102.5	101.0	111.7	103.6	101.5	104.7	103.9	102.0	101.3	100.8	104.2	100.5	100.0	100.7
1999	102.9	103.0	102.6	104.2	101.3	114.8	105.9	102.0	107.2	105.3	103.5	103.8	101.5	106.5	101.8	100.5	100.3
1998 Dec	103.1	102.5	101.6	103.2	101.3	115.1	104.6	101.6	106.5	104.7	102.5	102.0	101.1	104.9	101.1	100.2	103.9
1999 Jan	102.0	102.4	101.8	103.1	101.2	111.3	104.8	101.2	104.3	104.7	97.4	102.8	101.4	105.1	101.1	99.8	98.8
Feb	102.5	102.7	102.2	103.7	101.3	110.4	105.1	101.6	105.9	104.9	102.7	103.1	101.2	106.1	101.3	100.3	100.0
Mar	102.9	102.8	102.4	104.3	101.3	115.4	105.5	101.9	106.4	105.0	102.9	103.5	101.0	106.5	101.4	100.3	101.6
Apr	102.7	102.9	102.5	104.2	101.3	115.5	105.7	102.1	106.3	105.0	103.1	103.6	101.3	106.5	101.9	100.4	100.0
May	103.0	103.0	102.7	104.2	101.4	116.1	105.9	102.3	106.7	105.2	104.5	103.8	101.5	106.7	101.7	100.4	101.1
Jun	103.0	103.1	102.7	104.3	101.4	116.5	106.0	102.3	106.7	105.3	104.6	104.0	101.5	106.8	101.7	100.5	100.3
Jul	102.5	103.0	102.8	104.1	101.4	111.8	106.1	101.8	105.4	105.3	101.0	104.0	101.4	106.8	101.4	100.5	98.7
Aug	102.7	103.1	102.8	103.9	101.4	111.8	106.2	102.2	106.4	105.4	104.8	104.1	101.6	106.7	101.6	100.4	99.5
Sep	103.0	103.1	102.8	104.6	101.4	116.5	106.1	102.1	109.5	105.4	104.8	103.9	101.8	106.5	102.1	100.7	100.3
Oct	102.9	103.2	102.8	104.7	101.4	116.7	106.1	102.3	109.4	105.5	105.0	104.0	101.8	106.5	102.4	100.8	99.5
Nov	103.2	103.2	102.8	104.7	101.3	116.6	106.3	101.8	109.7	106.0	105.1	104.2	101.6	106.8	102.2	100.7	100.9
Dec	103.5	103.2	102.8	104.8	101.3	116.4	106.6	101.9	110.0	106.0	105.5	104.2	101.7	106.9	102.2	100.9	102.9
2000 Jan	102.6	103.2	102.8	105.4	101.3	112.5	107.0	101.5	107.6	106.0	102.6	104.3	101.8	107.9	102.1	100.2	97.5
Feb	:	103.4	102.9	105.6	101.4	111.7	107.4	101.4	109.9	106.7	105.7	104.3	102.1	107.9	102.2	100.8	:



**HARMONISIERTE VERBRAUCHERPREISINDIZES**  
**HARMONISED INDICES OF CONSUMER PRICES**  
**INDICES HARMONISÉS DES PRIX À LA CONSOMMATION**



**2109**

Nachrichtenübermittlung  
1996 = 100

Communications  
1996 = 100

Communications  
1996 = 100

	EU-15	EUR-11	B	DK	D	EL	E	F	IRL	I	L	NL	A	P	FIN	S	UK
1996	100.0	100.0	100.0	100.0	100.0	100.0	100.0	100.0	100.0	100.0	100.0	100.0	100.0	100.0	100.0	100.0	100.0
1997	98.7	98.6	104.7	100.0	97.0	104.8	99.9	98.0	98.4	100.6	102.9	100.3	100.4	102.5	98.0	99.8	97.2
1998	97.8	97.6	103.8	97.0	96.4	106.3	102.5	94.0	92.5	101.3	101.5	101.3	98.8	99.0	96.1	102.8	95.8
1999	93.9	93.3	97.9	94.2	87.4	100.0	104.7	94.1	85.8	99.5	91.2	96.2	95.8	95.4	97.5	103.2	93.0
1998 Dec	97.3	97.1	98.1	95.3	95.4	106.4	105.7	94.0	87.7	101.5	95.6	101.1	98.3	97.3	98.6	104.5	94.6
1999 Jan	95.1	94.3	98.1	94.7	88.7	104.0	105.7	93.9	87.7	100.3	93.8	98.5	98.2	97.2	99.6	105.1	94.6
Feb	95.0	94.1	98.1	94.6	88.2	104.0	105.7	93.9	87.7	100.2	93.9	98.5	98.1	97.1	99.3	106.1	94.4
Mar	95.3	94.7	98.1	94.6	89.2	101.4	105.7	94.7	87.7	100.8	93.5	98.6	97.3	95.8	99.1	106.1	94.4
Apr	94.8	94.1	98.0	94.4	87.9	101.4	105.7	94.7	87.7	100.7	93.5	98.5	96.3	95.7	98.8	104.2	94.1
May	94.5	93.9	98.0	94.5	87.7	101.4	105.7	94.6	87.6	100.0	91.3	98.5	96.3	95.7	98.9	103.8	93.5
Jun	94.0	93.3	98.0	94.4	86.8	101.4	105.6	94.2	86.6	99.6	88.8	97.8	96.3	95.7	96.5	102.9	93.1
Jul	93.6	93.0	97.7	91.3	86.8	101.4	105.0	94.1	84.0	99.6	90.3	94.5	96.4	94.6	95.4	102.8	92.7
Aug	93.6	92.9	97.7	94.4	86.7	101.4	104.2	94.1	84.0	99.1	90.4	95.1	96.2	94.6	97.1	102.6	92.8
Sep	93.3	92.8	97.7	94.3	86.7	97.8	103.9	94.1	84.0	99.1	90.3	94.5	93.7	94.6	98.5	102.3	92.4
Oct	93.1	92.8	97.6	94.4	86.6	97.8	103.9	94.0	84.0	99.1	90.3	94.7	93.7	94.6	98.5	101.6	90.9
Nov	92.6	92.2	97.9	94.3	86.5	96.5	102.4	93.6	84.0	97.7	90.1	93.7	93.8	94.6	98.3	100.8	91.0
Dec	92.5	92.1	97.9	94.3	86.5	93.7	102.3	93.6	84.0	97.3	88.7	92.0	93.8	94.6	98.1	100.6	91.5
2000 Jan	92.3	91.9	97.4	92.6	86.5	91.7	102.0	93.5	85.1	97.2	88.4	92.1	93.7	91.2	98.4	100.4	91.5
Feb	:	91.3	97.4	92.6	85.0	87.8	98.4	93.5	85.1	97.2	86.3	92.1	93.8	91.2	98.6	99.4	:

**2110**

Freizeit und Kultur  
1996 = 100

Recreation and culture  
1996 = 100

Loisirs et culture  
1996 = 100

	EU-15	EUR-11	B	DK	D	EL	E	F	IRL	I	L	NL	A	P	FIN	S	UK
1996	100.0	100.0	100.0	100.0	100.0	100.0	100.0	100.0	100.0	100.0	100.0	100.0	100.0	100.0	100.0	100.0	100.0
1997	101.2	101.3	100.4	100.3	102.1	106.6	102.5	100.1	101.4	100.8	101.1	100.9	99.7	101.6	100.7	99.1	101.1
1998	102.1	102.2	101.4	101.3	102.7	111.9	105.5	100.4	103.4	102.6	102.4	101.8	100.6	101.4	102.0	98.6	101.5
1999	102.5	102.6	101.5	103.4	103.0	115.4	106.8	100.0	106.5	103.3	102.7	103.0	100.4	101.4	102.3	98.9	101.9
1998 Dec	102.3	102.4	101.7	101.7	102.8	114.1	105.7	100.5	104.5	103.0	103.2	102.2	100.8	101.8	102.6	98.3	101.6
1999 Jan	102.1	102.1	101.7	102.5	102.4	110.9	105.0	100.0	105.0	103.2	102.0	102.8	99.9	101.4	101.8	98.6	101.6
Feb	102.8	103.0	102.9	102.7	104.1	112.6	105.0	100.5	105.6	103.1	104.0	102.9	100.0	101.3	102.5	98.8	101.4
Mar	102.6	102.8	101.7	102.7	103.7	114.0	105.8	100.1	105.7	103.3	103.2	102.7	100.2	101.4	102.6	98.6	101.4
Apr	102.0	101.8	100.9	102.7	101.3	113.9	105.6	100.5	105.4	103.2	103.1	103.1	99.3	101.4	102.5	99.1	101.9
May	102.1	101.9	101.2	103.4	101.7	114.1	105.5	100.2	105.9	103.2	102.6	103.1	100.0	101.2	101.8	99.2	102.1
Jun	102.3	102.2	100.9	103.6	102.2	114.3	107.0	100.1	106.2	103.2	102.5	103.1	100.0	101.4	102.3	99.0	102.1
Jul	103.3	103.6	101.2	104.2	105.1	112.8	109.4	100.1	106.5	103.3	101.2	102.9	101.4	101.8	102.3	99.3	101.8
Aug	103.1	103.3	100.7	104.0	104.4	112.7	110.6	99.8	107.1	103.4	102.3	103.0	100.9	101.8	101.6	98.5	101.7
Sep	102.6	102.6	101.4	103.5	103.1	114.3	109.0	99.6	107.4	103.3	102.5	102.7	100.7	101.8	102.5	98.9	101.8
Oct	102.1	101.9	101.5	103.5	101.6	114.3	106.8	99.7	107.7	103.3	102.8	103.1	100.4	101.5	102.9	99.0	102.3
Nov	102.5	102.4	102.1	104.2	103.0	114.2	105.3	99.3	107.8	103.4	103.0	103.2	99.9	100.9	102.2	98.6	102.3
Dec	103.0	103.0	102.6	104.3	103.7	114.5	106.5	99.8	107.9	103.4	103.1	103.5	102.3	100.7	103.7	99.3	102.3
2000 Jan	102.4	102.3	102.1	104.7	103.1	114.1	105.9	99.6	108.0	103.4	102.1	99.7	100.2	100.9	102.5	99.4	102.1
Feb	:	103.1	102.4	104.9	104.6	113.5	106.2	100.0	108.9	103.5	103.6	99.8	101.1	100.9	103.4	100.2	:





**HARMONISIERTE VERBRAUCHERPREISINDIZES**  
**HARMONISED INDICES OF CONSUMER PRICES**  
**INDICES HARMONISÉS DES PRIX À LA CONSOMMATION**



**2113**

Verschiedene Waren und  
Dienstleistungen  
1996 = 100

Miscellaneous goods and services  
1996 = 100

Autres biens et services  
1996 = 100

	EU-15	EUR-11	B	DK	D	EL	E	F	IRL	I	L	NL	A	P	FIN	S	UK
1996	100.0	100.0	100.0	100.0	100.0	100.0	100.0	100.0	100.0	100.0	100.0	100.0	100.0	100.0	100.0	100.0	100.0
1997	101.9	101.5	100.5	102.4	101.4	108.6	102.1	100.9	102.6	102.2	101.6	101.0	100.8	103.6	101.6	101.7	102.8
1998	103.3	102.4	101.5	104.7	101.3	114.9	104.4	101.4	107.0	104.0	102.3	102.8	101.5	107.0	103.5	103.9	106.8
1999	105.2	103.9	103.1	107.6	103.0	118.3	107.1	101.5	111.2	106.4	103.4	105.7	102.0	111.1	106.2	106.5	109.9
1998 Dec	104.0	102.7	102.2	105.6	101.9	118.8	105.3	101.2	108.9	104.5	102.6	103.7	101.5	108.3	103.0	104.7	108.3
1999 Jan	104.2	103.0	102.4	105.9	102.1	116.2	105.9	101.1	108.8	104.8	101.0	104.8	101.8	109.0	103.7	104.8	108.5
Feb	104.4	103.2	102.6	106.4	102.4	115.8	106.2	101.2	109.2	105.1	103.1	105.0	101.9	109.7	104.1	105.2	108.7
Mar	104.6	103.4	102.8	106.6	102.6	116.6	106.7	101.5	109.6	105.2	103.2	105.1	101.9	110.3	104.1	105.4	108.5
Apr	104.8	103.5	102.9	107.1	102.7	118.5	106.9	101.5	109.8	105.4	103.3	105.3	101.8	110.6	104.3	106.6	109.4
May	105.1	103.8	103.1	107.2	102.9	116.9	106.9	101.6	110.2	106.0	103.3	105.3	101.9	110.9	104.3	106.9	109.6
Jun	105.1	103.8	103.2	108.3	102.9	117.2	107.1	101.5	110.4	106.1	103.6	105.5	101.9	111.2	104.4	106.7	109.9
Jul	105.3	103.9	103.3	108.3	103.0	116.4	107.2	101.4	111.9	106.6	102.2	105.6	102.0	111.3	105.0	106.8	110.4
Aug	105.4	104.0	103.4	108.4	103.0	116.7	107.5	101.5	112.4	106.8	103.6	105.8	101.7	111.5	105.6	107.0	110.7
Sep	105.5	104.1	103.5	108.2	103.0	117.6	107.5	101.6	112.8	107.1	104.3	105.9	101.8	111.6	105.5	107.3	110.7
Oct	105.8	104.4	103.5	108.3	103.3	117.6	107.6	101.7	113.0	107.5	104.2	106.2	102.3	111.9	105.9	107.0	111.0
Nov	105.9	104.6	103.4	108.4	103.7	117.7	107.8	101.8	113.2	107.9	104.2	106.7	102.2	112.3	105.7	107.3	110.9
Dec	106.0	104.7	103.4	108.5	103.8	120.3	108.0	101.9	113.4	107.9	104.2	106.6	102.5	112.3	105.9	107.5	110.8
2000 Jan	106.5	105.3	104.4	108.8	104.5	118.5	108.6	102.2	113.7	108.2	102.0	107.9	102.7	112.9	107.6	108.2	110.8
Feb	:	105.5	104.6	109.1	104.6	118.0	109.1	102.3	114.0	108.9	103.5	107.8	102.9	113.9	107.9	108.3	:



**Agrarpreisindizes**  
Indices of agricultural prices  
**Indices des prix agricoles**

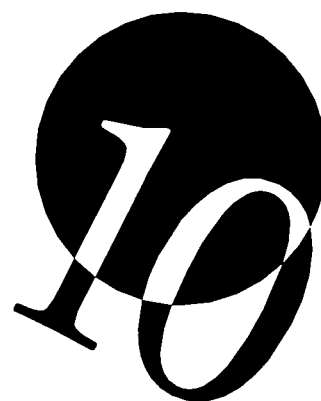



**ERZEUGERPREISE LANDWIRTSCHAFTLICHER PRODUKTE**  
**PRODUCER PRICES OF AGRICULTURAL PRODUCTS**  
**PRIX À LA PRODUCTION DE PRODUITS AGRICOLES**



	<b>2201</b>																
	Output insgesamt Nominaler Index 1990 = 100								Output total Nominal indices 1990 = 100					Output total Indices nominaux 1990 = 100			
	EU-15	EUR-11	B	DK	D	EL	E	F	IRL	I	L	NL	A	P	FIN	S	UK
1995	105.1	100.9	89.6	85.7	92.0	168.4	121.1	90.8	108.2	116.1	84.4	97.9	74.1	102.0	71.5	97.8	116.0
1996	105.5	101.0	91.2	86.9	91.0	180.1	120.6	90.8	102.8	118.4	82.6	99.7	74.9	101.5	61.3	93.9	114.3
1997	103.9	100.4	92.7	87.4	91.6	186.2	115.2	90.6	96.5	118.3	84.3	104.7	76.7	95.3	60.4	91.9	98.8
1998	101.2	98.3	87.8	78.2	86.3	187.5	113.0	89.9	95.4	117.7	84.2	100.4	71.5	101.8	59.9	90.9	90.0
1998 Jul	100.1	96.5	86.0	80.2	89.0	188.2	109.0	89.1	97.0	112.4	83.4	95.6	72.4	100.9	58.3	89.2	94.5
Aug	100.7	97.3	86.0	77.0	87.5	197.9	110.0	89.3	95.3	117.2	85.2	93.9	71.2	104.4	62.2	90.1	89.4
Sep	101.5	98.9	84.4	76.0	86.8	195.3	113.7	89.1	94.6	123.0	87.4	95.6	69.8	106.1	62.1	88.5	85.5
Oct	99.1	96.4	84.5	74.3	84.6	187.8	111.3	88.5	93.0	114.2	89.1	97.7	68.3	108.1	61.8	90.1	85.8
Nov	99.1	96.3	88.3	72.2	84.1	185.2	112.0	88.7	91.6	112.8	90.2	98.6	67.7	105.4	62.4	90.3	87.9
Dec	103.0	100.8	95.6	71.7	87.8	185.8	123.2	89.9	91.2	116.6	90.2	106.2	67.3	109.0	62.7	89.5	91.3
1999 Jan	102.8	100.6	95.4	72.3	84.9	184.8	121.6	89.0	90.4	123.2	84.0	102.9	68.4	107.9	60.3	91.9	90.1
Feb	104.2	102.0	93.4	70.9	85.5	187.7	127.7	88.5	91.7	124.2	82.1	105.9	69.0	108.0	60.3	91.8	91.7
Mar	103.2	101.0	93.8	72.7	86.0	182.5	128.9	88.2	93.2	118.4	80.9	104.7	70.1	108.4	58.9	92.5	91.4
Apr	99.8	97.1	87.0	74.2	84.8	182.5	122.4	86.9	93.2	112.4	79.7	94.6	68.3	107.1	57.1	90.5	89.2
May	98.0	94.9	89.2	74.1	85.3	187.5	111.0	87.3	92.9	110.3	79.9	91.3	68.3	107.3	58.3	89.4	87.1
Jun	97.3	94.3	78.8	79.3	89.1	182.5	108.3	87.4	91.0	110.3	80.8	87.3	72.0	99.6	58.0	92.1	85.4
Jul	94.6	91.0	74.5	78.2	87.9	184.9	102.7	85.1	91.1	104.1	80.6	83.4	70.4	99.2	57.7	87.8	86.0
Aug	96.9	93.8	79.8	75.7	87.4	186.7	105.4	85.7	89.8	113.0	82.1	88.5	70.6	101.2	59.0	88.7	85.4
Sep	98.9	96.1	78.5	75.9	87.2	195.3	111.9	87.4	91.1	117.4	84.0	88.2	70.6	101.2	59.0	88.7	82.9

	<b>2202</b>																
	Output insgesamt Deflationierter Index 1990 = 100								Output total Deflated indices 1990 = 100					Output total Indices déflatés 1990 = 100			
	EU-15	EUR-11	B	DK	D	EL	E	F	IRL	I	L	NL	A	P	FIN	S	UK
1995	85.4	84.1	79.4	77.8	78.7	87.8	94.1	81.4	95.6	90.9	73.6	84.9	63.2	72.3	63.9	79.8	98.2
1996	83.2	82.0	79.2	77.3	76.8	86.5	90.5	79.8	89.3	89.2	71.0	84.8	62.7	69.8	54.4	76.2	94.4
1997	80.1	80.2	79.3	76.0	75.9	84.7	84.8	78.6	82.7	87.4	71.4	87.1	63.4	64.4	53.0	74.2	79.1
1998	76.6	77.4	74.3	66.7	70.9	81.4	81.7	77.5	79.9	85.3	70.7	81.8	58.5	66.9	51.8	73.5	69.7
1998 Jul	76.1	76.1	72.5	69.0	73.2	82.7	78.8	76.8	81.3	81.5	69.9	78.7	59.5	66.3	50.5	70.4	75.7
Aug	76.3	76.6	72.8	66.3	71.9	86.9	79.3	76.9	79.7	84.9	71.5	77.3	58.5	68.6	53.8	71.5	71.4
Sep	76.7	77.7	71.5	65.2	71.7	84.0	81.9	76.6	78.9	89.1	73.3	78.0	57.5	69.9	53.5	69.8	67.9
Oct	75.0	75.9	71.6	63.8	70.0	80.8	80.2	76.2	77.6	82.6	74.7	79.5	56.1	71.0	53.2	70.9	68.2
Nov	75.1	75.9	74.8	61.9	69.6	79.8	80.8	76.5	76.4	81.4	75.6	80.2	55.6	68.8	54.0	71.2	69.8
Dec	78.0	79.2	81.1	61.6	72.7	79.6	88.6	77.4	75.9	84.1	75.7	86.7	55.1	70.9	54.3	70.6	72.3
1999 Jan	77.9	79.0	80.6	62.0	70.3	80.1	87.2	76.8	75.8	88.8	71.6	84.1	56.1	70.4	52.3	72.8	71.8
Feb	78.7	79.8	78.8	60.6	70.7	81.8	91.4	76.2	76.4	89.4	68.7	85.9	56.4	70.5	52.0	72.6	72.9
Mar	77.7	78.8	79.0	61.7	71.0	77.8	92.0	75.6	77.4	85.0	67.7	84.0	57.3	70.5	50.8	72.7	72.4
Apr	74.8	75.6	73.0	62.8	69.7	77.0	87.0	74.3	76.9	80.6	66.3	75.7	55.9	69.2	48.8	71.0	70.2
May	73.4	74.0	74.7	62.5	70.1	79.1	78.9	74.7	76.2	78.8	66.3	73.1	55.8	69.2	49.6	70.0	68.4
Jun	73.0	73.6	66.1	66.7	73.1	77.1	76.9	74.7	74.5	78.8	67.1	70.2	59.0	64.2	49.4	72.1	67.1
Jul	71.0	71.0	62.4	65.9	71.8	79.8	72.6	73.1	74.9	74.2	67.8	67.5	57.7	63.9	49.3	69.1	68.0
Aug	72.5	73.0	67.0	63.7	71.4	80.6	74.3	73.4	73.4	80.5	67.9	71.1	57.7	65.3	50.3	69.9	67.3
Sep	73.6	74.5	65.7	63.5	71.5	82.8	78.7	74.8	74.0	83.4	69.3	70.6	57.8	65.4	50.1	69.2	65.1

**ERZEUGERPREISE LANDWIRTSCHAFTLICHER PRODUKTE**  
**PRODUCER PRICES OF AGRICULTURAL PRODUCTS**  
**PRIX À LA PRODUCTION DE PRODUITS AGRICOLES**



<b>2203</b>		Pflanzliche Erzeugnisse Deflationierter Index 1990 = 100										Crop products Deflated indices 1990 = 100					Produits végétaux Indices déflatés 1990 = 100		
		EU-15	EUR-11	B	DK	D	EL	E	F	IRL	I	L	NL	A	P	FIN	S	UK	
1995		88.2	87.6	84.8	80.2	82.1	89.7	99.1	80.0	99.5	91.9	67.7	95.8	61.0	78.7	55.6	85.1	94.5	
1996		85.0	84.7	83.1	75.7	76.5	90.5	92.7	79.2	86.2	90.6	75.4	94.2	61.6	73.6	50.2	78.5	85.2	
1997		80.3	80.9	79.3	73.3	72.3	88.7	82.7	75.9	77.6	89.4	77.6	97.7	62.2	64.5	49.7	72.9	68.8	
1998		80.1	81.1	82.7	70.0	70.8	84.4	83.2	76.0	87.3	88.4	77.2	99.0	59.3	75.3	49.8	75.8	67.8	
1998	Jul	78.2	78.3	80.0	75.2	73.4	85.5	77.5	74.9	91.8	84.3	81.3	91.2	61.9	73.4	47.3	70.2	72.0	
	Aug	78.6	78.9	78.9	68.8	70.8	91.4	79.0	73.7	87.4	88.2	79.8	89.3	59.6	76.8	53.1	72.9	67.6	
	Sep	80.4	81.5	76.0	68.4	71.7	87.6	85.4	73.0	88.8	93.2	79.8	93.0	58.5	80.6	49.9	70.6	66.2	
	Oct	78.7	79.6	79.4	68.0	70.1	83.2	84.6	72.6	85.6	83.9	78.8	99.9	57.6	85.2	50.0	76.5	68.1	
	Nov	80.2	81.2	92.7	67.0	71.7	82.0	86.4	74.7	88.6	83.5	78.7	104.5	59.3	82.5	52.1	80.0	71.1	
	Dec	84.8	86.2	101.7	66.2	74.1	81.9	97.6	76.4	90.7	87.1	78.8	115.3	57.4	84.5	53.0	79.7	77.3	
1999	Jan	86.6	88.4	106.9	68.0	74.9	82.3	97.1	76.8	94.5	94.9	80.1	115.9	58.7	86.3	53.3	89.0	75.0	
	Feb	88.1	90.1	103.5	66.7	74.5	84.5	103.2	76.7	94.5	96.7	78.6	119.1	59.6	86.4	52.6	88.3	75.3	
	Mar	86.2	88.5	104.0	67.3	75.0	79.6	104.2	76.7	94.4	89.4	78.5	116.3	63.4	84.9	53.5	87.3	72.6	
	Apr	82.5	84.3	93.9	70.4	74.7	78.3	96.7	77.0	91.9	84.0	78.2	101.7	63.3	82.7	51.5	82.4	69.6	
	May	79.8	81.1	98.8	69.9	75.2	81.6	83.6	77.0	89.2	82.8	77.9	95.2	62.0	82.2	52.7	81.1	67.2	
	Jun	77.4	78.5	81.0	76.8	79.6	78.2	78.8	75.2	81.2	83.0	78.0	82.8	65.5	70.6	51.3	89.7	64.2	
	Jul	72.3	72.7	71.1	69.9	75.7	80.6	72.6	70.7	87.5	74.9	79.0	75.6	58.2	70.3	47.3	77.2	61.8	
	Aug	74.3	75.0	75.3	65.9	73.7	81.6	74.7	69.2	79.5	83.5	77.7	82.5	56.2	71.5	44.3	79.1	61.6	
	Sep	75.9	76.9	68.0	63.6	72.8	85.3	81.0	70.9	80.2	86.8	77.5	79.6	55.7	71.2	42.3	76.8	59.2	

<b>2204</b>		Tiere und tierische Erzeugnisse Deflationierter Index 1990 = 100										Animals and animal products Deflated indices 1990 = 100					Animaux et produits animaux Indices déflatés 1990 = 100		
		EU-15	EUR-11	B	DK	D	EL	E	F	IRL	I	L	NL	A	P	FIN	S	UK	
1995		82.8	80.8	76.4	76.4	77.0	83.0	86.0	82.9	95.0	89.5	74.9	77.1	63.8	65.8	67.4	77.9	100.7	
1996		81.6	79.5	77.1	78.1	76.9	76.7	86.9	80.5	89.7	87.2	70.1	77.9	63.0	65.8	56.2	75.4	100.6	
1997		80.0	79.6	79.2	77.5	77.8	75.0	88.2	81.6	83.4	84.3	70.1	79.3	63.8	64.3	54.4	74.7	86.1	
1998		73.3	73.9	69.5	65.0	70.9	74.1	79.2	79.2	78.9	80.5	69.3	69.4	58.3	58.3	52.7	72.7	70.9	
1998	Jul	74.2	74.1	68.3	65.5	73.1	75.8	80.8	78.9	79.8	77.2	67.7	69.7	58.8	59.0	51.8	70.4	78.2	
	Aug	74.2	74.5	69.4	65.0	72.5	75.8	79.6	80.5	78.6	79.9	69.8	68.7	58.1	60.2	54.1	71.0	73.9	
	Sep	73.3	74.2	69.0	63.4	71.7	75.4	76.3	80.8	77.5	82.9	72.0	67.1	57.1	58.8	55.0	69.6	69.0	
	Oct	71.7	72.5	67.1	61.4	70.0	74.8	72.9	80.2	76.4	80.5	74.0	64.7	55.7	56.4	54.6	68.8	68.4	
	Nov	70.3	70.8	64.6	59.1	68.6	74.3	71.6	78.5	74.7	78.4	75.0	62.6	54.5	54.7	54.8	68.0	69.0	
	Dec	71.7	72.6	69.5	59.1	71.9	74.0	74.0	78.4	73.8	79.5	75.1	65.9	54.5	57.0	54.8	67.3	68.9	
1999	Jan	69.8	70.2	65.7	58.7	68.0	74.6	71.0	76.9	73.2	79.6	69.9	61.0	55.3	54.1	51.9	66.9	69.6	
	Feb	69.9	70.1	64.8	57.2	68.7	75.1	72.4	75.6	73.8	78.3	66.8	61.8	55.5	54.2	51.7	66.9	71.3	
	Mar	69.7	69.7	64.8	58.7	68.9	73.2	72.1	74.4	75.1	78.3	65.5	60.6	55.5	55.8	49.6	67.4	72.2	
	Apr	67.6	67.4	61.2	58.6	67.1	73.5	71.3	71.3	74.8	75.4	64.0	56.9	53.6	55.3	47.7	66.9	70.6	
	May	67.4	67.3	61.0	58.4	67.5	73.0	71.3	72.1	74.4	72.9	64.0	57.1	53.9	55.9	48.3	65.9	69.2	
	Jun	68.9	69.0	57.7	61.1	69.8	74.4	74.0	74.2	73.5	72.5	64.9	61.1	57.1	57.6	48.6	65.7	69.1	
	Jul	69.7	69.4	57.4	63.7	69.8	77.7	72.7	75.8	73.1	73.1	65.5	61.6	57.5	57.4	50.2	66.2	72.2	
	Aug	70.9	71.0	62.3	62.4	70.3	78.1	73.5	78.2	72.5	76.0	66.0	62.8	58.1	59.0	52.9	66.5	71.2	
	Sep	71.6	72.2	64.4	63.5	70.8	76.5	74.9	79.2	73.2	78.2	67.7	64.0	58.4	59.5	53.5	66.4	69.1	

**EINKAUFSPREISE LANDWIRTSCHAFTLICHER BETRIEBSMITTEL**  
**PURCHASE PRICES OF THE MEANS OF AGRICULTURAL PRODUCTIONS**  
**PRIX D'ACHAT DES MOYENS DE PRODUCTION**



2301	Input insgesamt (I+II) Nominaler Index 1990 = 100										Input total (I+II) Nominal indices 1990 = 100					Input total (I + II) Indices nominaux 1990 = 100		
	EU-15	EUR-11	B	DK	D	EL	E	F	IRL	I	L	NL	A	P	FIN	S	UK	
1995	112.5	110.4	100.8	99.0	106.3	180.5	114.4	104.9	106.0	126.3	107.3	104.2	106.8	113.4	86.6	114.8	115.0	
1996	116.9	114.1	104.8	102.0	108.9	195.6	119.2	108.9	109.6	130.9	110.0	108.3	110.8	114.0	88.4	121.1	122.3	
1997	118.0	115.6	106.9	104.5	110.7	201.0	122.3	110.7	109.0	131.6	111.0	108.6	113.8	111.0	90.0	123.4	118.0	
1998	115.6	113.6	102.6	103.4	107.1	203.6	121.8	108.3	108.1	130.2	110.3	106.7	112.5	109.4	89.1	122.0	111.3	
1998 Jul	114.7	112.5	101.5	103.8	103.9	205.9	121.9	108.0	108.2	130.0	109.3	106.0	112.3	104.5	88.0	122.0	110.6	
Aug	114.5	112.4	100.5	102.6	103.1	205.4	123.7	107.5	108.0	129.8	108.9	105.7	112.4	104.0	88.0	121.7	109.6	
Sep	114.0	112.0	100.9	101.9	102.0	205.0	122.5	107.3	107.7	129.7	109.1	105.6	111.0	109.0	87.8	120.7	108.6	
Oct	113.3	111.2	100.1	102.2	101.5	203.4	119.0	107.0	107.5	129.8	109.2	105.1	111.1	106.6	87.7	120.6	108.7	
Nov	113.0	110.8	100.0	101.8	101.2	201.1	118.4	106.7	107.3	129.7	108.8	104.7	111.2	104.9	87.6	120.2	108.6	
Dec	113.1	111.0	100.3	101.9	101.7	200.0	118.8	106.6	107.4	129.8	108.8	104.7	110.9	105.0	87.3	120.0	109.6	
1999 Jan	113.2	111.1	100.5	101.3	101.8	201.7	118.9	106.3	107.8	129.5	108.4	104.8	110.8	110.0	87.5	120.5	109.4	
Feb	113.5	111.4	100.6	101.6	101.8	200.5	120.5	106.3	108.1	129.4	108.0	105.2	110.6	111.8	87.8	120.6	109.2	
Mar	113.8	111.6	101.3	102.4	102.5	204.3	120.2	106.5	108.1	129.4	108.3	105.2	110.8	111.7	88.0	120.9	109.6	
Apr	114.1	111.8	101.8	103.0	103.3	209.7	119.6	106.9	108.6	129.4	109.0	105.1	111.1	110.6	88.3	121.5	109.9	
May	113.9	111.6	102.2	102.7	103.1	208.6	118.5	107.1	108.8	129.5	109.3	104.7	111.0	111.4	88.3	121.3	109.5	
Jun	113.8	111.5	102.2	102.8	103.6	208.1	118.8	107.1	109.1	129.5	109.3	104.2	110.7	105.0	87.4	121.3	108.7	
Jul	113.9	111.8	102.5	102.7	103.9	205.6	121.1	106.7	109.6	129.8	109.5	103.7	111.0	103.8	87.7	121.7	108.7	
Aug	114.4	112.4	103.3	102.2	104.4	206.1	123.2	106.9	109.7	129.7	110.1	103.8	111.4	107.1	87.8	122.1	108.3	
Sep	114.2	112.2	102.2	101.3	104.3	206.7	121.2	107.2	110.0	130.0	110.3	104.0	112.2	106.6	87.8	121.7	108.0	

2302	Input insgesamt (I+II) Deflationierter Index 1990 = 100										Input total (I+II) Deflated indices 1990 = 100					Input total (I + II) Indices déflatés 1990 = 100		
	EU-15	EUR-11	B	DK	D	EL	E	F	IRL	I	L	NL	A	P	FIN	S	UK	
1995	92.7	92.2	89.3	89.8	91.0	94.0	89.0	94.0	93.6	98.9	93.5	90.4	91.1	80.4	77.4	93.6	97.3	
1996	93.9	93.1	91.0	90.6	91.9	93.9	89.5	95.6	95.2	98.6	94.5	92.1	92.7	78.4	78.5	98.3	101.0	
1997	92.9	92.7	91.4	90.8	91.7	91.4	90.0	96.1	93.3	97.1	94.1	90.3	94.1	75.0	78.9	99.6	94.5	
1998	89.5	89.8	86.8	88.3	88.0	88.4	88.1	93.4	90.6	94.3	92.6	87.0	92.1	71.9	77.1	98.7	86.2	
1998 Jul	89.1	89.0	85.6	89.3	85.4	90.5	88.1	93.1	90.6	94.2	91.7	87.3	92.3	68.6	76.2	96.2	88.6	
Aug	88.8	88.8	85.0	88.4	84.8	90.2	89.1	92.5	90.3	94.0	91.4	87.0	92.4	68.4	76.1	96.5	87.5	
Sep	88.3	88.4	85.5	87.4	84.2	88.2	88.2	92.3	89.8	93.9	91.5	86.1	91.3	71.8	75.6	95.2	86.2	
Oct	87.8	87.8	84.8	87.7	83.9	87.5	85.7	92.1	89.7	93.8	91.6	85.5	91.2	70.0	75.6	94.9	86.4	
Nov	87.6	87.6	84.7	87.3	83.7	86.6	85.4	92.0	89.6	93.7	91.2	85.2	91.3	68.5	75.7	94.7	86.2	
Dec	87.6	87.6	85.1	87.5	84.1	85.7	85.4	91.8	89.4	93.6	91.3	85.5	90.8	68.3	75.5	94.6	86.8	
1999 Jan	87.8	87.8	84.9	86.9	84.3	87.4	85.2	91.8	90.4	93.3	92.5	85.6	90.8	71.8	75.8	95.4	87.1	
Feb	87.8	87.8	84.8	86.7	84.2	87.4	86.3	91.6	90.0	93.1	90.4	85.3	90.5	73.0	75.8	95.4	86.9	
Mar	87.6	87.6	85.3	86.9	84.6	87.0	85.8	91.4	89.8	92.9	90.5	84.4	90.6	72.7	75.9	95.1	86.7	
Apr	87.5	87.5	85.4	87.1	84.9	88.4	85.0	91.4	89.7	92.7	90.7	84.1	90.9	71.5	75.5	95.4	86.5	
May	87.3	87.3	85.6	86.6	84.7	88.0	84.2	91.6	89.3	92.5	90.7	83.8	90.6	71.9	75.2	94.9	86.0	
Jun	87.2	87.3	85.7	86.4	85.0	87.9	84.5	91.6	89.3	92.5	90.8	83.8	90.8	67.7	74.4	95.1	85.5	
Jul	87.4	87.4	85.9	86.6	84.8	88.7	85.6	91.6	90.1	92.5	92.1	83.9	90.9	66.9	74.9	95.8	86.0	
Aug	87.6	87.7	86.7	85.9	85.3	89.0	86.8	91.6	89.6	92.4	91.1	83.4	91.0	69.1	74.9	96.1	85.4	
Sep	87.3	87.5	85.5	84.8	85.4	87.6	85.2	91.7	89.4	92.3	91.1	83.2	91.8	68.9	74.6	95.0	84.8	

**EINKAUFSPREISE LANDWIRTSCHAFTLICHER BETRIEBSMITTEL**  
**PURCHASE PRICES OF THE MEANS OF AGRICULTURAL PRODUCTIONS**  
**PRIX D'ACHAT DES MOYENS DE PRODUCTION**



	<b>2303</b>																
	Waren und Dienstleistungen des laufenden landwirtschaftlichen Verbrauchs (I) –1990 = 100 <sup>(1)</sup>							Goods and services currently consumed in agriculture (I) 1990 = 100 <sup>(1)</sup>						Biens et services de consommation courante de l'agriculture (I) –1990 = 100 <sup>(1)</sup>			
	EU-15	EUR-11	B	DK	D	EL	E	F	IRL	I	L	NL	A	P	FIN	S	UK
1995	90.8	90.0	87.4	87.6	88.5	94.2	88.4	92.6	90.8	97.9	89.0	88.7	84.8	76.0	74.7	90.8	96.8
1996	92.2	91.0	89.4	88.6	89.8	94.6	88.7	94.4	92.7	97.0	91.1	91.0	87.5	73.4	75.9	96.6	101.1
1997	90.9	90.4	89.7	88.7	89.9	92.0	89.0	94.9	90.0	93.2	90.4	89.3	89.7	69.0	77.0	98.2	93.5
1998	86.4	86.5	84.3	85.5	85.0	87.8	86.4	91.6	86.1	89.1	87.4	84.8	86.1	65.4	73.9	96.5	84.1
1998 Jul	86.1	85.8	83.0	86.5	83.0	89.8	86.5	91.2	86.2	88.7	87.5	85.0	86.1	61.6	73.2	94.1	86.3
Aug	85.7	85.5	82.3	85.3	82.2	89.5	87.7	90.6	85.8	88.3	87.0	84.6	86.3	61.4	73.1	94.3	85.0
Sep	85.1	85.0	82.8	84.2	81.2	87.4	86.7	90.2	85.1	87.9	87.1	83.7	84.4	65.2	72.6	92.7	83.7
Oct	84.3	84.1	82.1	84.5	80.7	86.5	83.6	90.0	84.9	87.8	86.8	82.9	84.3	63.2	72.5	92.5	83.8
Nov	84.0	83.8	81.9	84.0	80.4	85.3	83.0	89.8	84.8	87.6	86.2	82.5	84.3	61.6	72.2	92.2	83.6
Dec	84.1	83.8	82.3	84.2	81.0	84.3	83.1	89.6	84.5	87.6	86.3	82.8	83.8	61.4	72.0	92.1	84.3
1999 Jan	84.3	84.0	82.1	83.7	81.1	86.3	83.0	89.5	85.4	87.1	87.0	82.9	83.4	65.4	72.3	92.9	84.6
Feb	84.3	84.0	81.9	83.6	81.0	86.0	84.3	89.2	85.2	86.7	84.9	82.7	83.0	66.7	72.0	92.9	84.3
Mar	84.2	83.9	82.5	83.9	81.5	86.2	83.8	89.1	85.2	86.6	85.1	81.8	83.2	66.7	72.2	92.6	84.2
Apr	84.2	83.9	82.7	84.3	82.0	88.1	83.4	89.1	85.2	86.3	85.2	81.5	83.5	65.3	71.9	93.0	84.0
May	84.0	83.7	82.9	83.7	81.8	87.5	82.4	89.4	84.8	86.2	85.4	81.1	83.2	65.5	71.7	92.5	83.4
Jun	83.8	83.6	83.0	83.5	82.2	87.3	82.7	89.3	84.5	86.1	85.5	80.9	83.2	60.6	70.5	92.6	82.8
Jul	84.0	83.8	83.1	83.7	82.1	87.7	84.2	89.2	85.4	86.2	86.8	80.9	83.4	59.6	71.0	93.4	83.3
Aug	84.3	84.2	84.0	82.9	82.7	88.1	85.6	89.2	84.9	86.0	86.2	80.4	83.8	62.2	71.1	93.8	82.6
Sep	84.0	84.1	82.7	81.7	82.8	86.8	84.8	89.3	84.8	85.9	86.4	80.3	85.0	61.9	70.7	92.7	82.0

	<b>2304</b>																
	Waren und Dienstleistungen landwirtschaftlicher Investitionen(II) –1990 = 100 <sup>(1)</sup>							Goods and service contributing to agricultural investment (II) –1990=100 <sup>(1)</sup>						Biens et services concourant aux investissements de l'agriculture (II) 1990 = 100 <sup>(1)</sup>			
	EU-15	EUR-11	B	DK	D	EL	E	F	IRL	I	L	NL	A	P	FIN	S	UK
1995	98.6	98.5	103.0	99.9	98.8	93.5	92.2	100.4	103.5	99.9	99.7	95.7	100.2	107.1	83.2	103.0	100.5
1996	98.8	98.9	102.1	100.0	98.5	91.7	93.7	100.7	103.9	100.3	99.2	95.7	100.5	108.4	84.1	103.8	100.7
1997	98.9	99.0	103.2	100.4	97.5	89.7	95.4	100.9	104.9	101.1	99.2	93.3	100.6	111.5	83.0	104.3	100.3
1998	98.7	98.8	104.7	100.8	97.3	90.6	97.0	101.2	106.2	99.7	99.7	93.8	101.0	111.2	83.9	105.8	99.2
1998 Jul	98.2	98.0	104.4	101.8	93.1	92.7	96.3	101.2	106.5	99.8	97.3	94.6	101.4	111.0	82.8	103.3	103.0
Aug	98.2	98.0	104.6	101.9	93.2	92.4	96.3	101.1	106.3	99.9	97.3	94.6	101.3	110.8	82.4	103.9	102.5
Sep	98.2	98.1	104.6	101.6	93.6	90.8	96.3	100.9	106.4	100.0	97.4	93.7	101.5	111.6	82.1	103.4	101.7
Oct	98.3	98.2	104.9	102.3	94.1	91.0	96.5	101.2	106.6	99.9	98.0	93.4	101.5	111.2	82.2	102.9	102.4
Nov	98.4	98.3	105.0	102.2	94.1	91.1	97.7	101.3	106.6	99.9	97.9	93.4	101.4	110.3	83.2	103.1	102.3
Dec	98.3	98.2	105.0	102.4	94.1	90.2	97.4	101.3	106.8	99.8	98.0	93.8	101.2	110.4	83.3	103.2	101.9
1999 Jan	98.5	98.4	104.7	101.3	94.4	91.3	96.8	101.8	107.8	99.7	99.8	94.0	101.7	110.7	83.4	103.7	102.6
Feb	98.4	98.2	105.7	100.8	94.2	91.8	96.7	101.5	107.1	99.5	98.0	93.3	101.5	111.2	83.9	104.0	102.4
Mar	98.0	97.9	105.6	100.2	94.2	90.0	96.1	101.3	106.2	99.4	98.0	92.4	101.4	109.3	83.8	103.3	102.1
Apr	97.6	97.5	105.2	100.0	93.9	89.4	93.6	101.1	105.6	99.2	98.1	92.1	101.6	109.2	83.1	103.3	101.7
May	97.5	97.4	105.1	99.6	93.9	89.6	93.6	101.2	104.9	98.9	97.9	92.1	101.6	110.9	82.8	103.0	101.7
Jun	97.7	97.6	105.3	99.3	93.9	89.7	93.7	101.4	106.1	99.1	98.0	92.6	102.0	110.7	82.9	103.1	101.8
Jul	97.8	97.5	105.7	99.6	93.4	92.0	93.4	102.0	106.6	98.8	99.3	93.1	102.0	111.3	83.2	103.6	102.7
Aug	97.7	97.4	106.1	99.3	93.5	92.1	93.0	102.0	106.0	98.9	97.7	92.5	101.8	111.5	83.2	103.7	102.3
Sep	97.1	97.0	105.8	98.9	93.7	90.3	87.4	101.8	105.6	98.9	97.5	92.0	101.9	111.6	82.9	102.7	101.9

(1) Deflationierter Index.

(1) Deflated indices.

(1) Indices déflatés.



**Finanzstatistiken**  
Financial statistics  
**Statistiques financières**

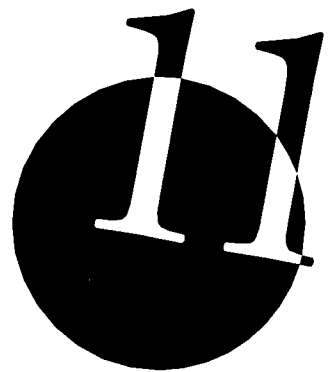



**WECHSELKURS**  
**EXCHANGE RATES**  
**TAUX DE CHANGE**



2401	Wechselkurs (Durchschnitt) 1 EUR = ... <sup>(1)</sup>																Exchange rate (mean) EUR 1 = ... <sup>(1)</sup>																Taux de change (moyenne) 1 EUR = ... <sup>(1)</sup>																		
	EUR-11	B/L	DK	D	EL	E	F	IRL	I	NL	A	P	FIN	S	UK	US	JP	EUR-11	B/L	DK	D	EL	E	F	IRL	I	NL	A	P	FIN	S	UK	US	JP	EUR-11	B/L	DK	D	EL	E	F	IRL	I	NL	A	P	FIN	S	UK	US	JP
1996	:	39.30	7.359	1.910	305.55	160.75	6.493	0.7934	1 959.0	2.140	13.43	195.76	5.828	8.515	0.8138	1.270	138.08	:	39.30	7.359	1.910	305.55	160.75	6.493	0.7934	1 959.0	2.140	13.43	195.76	5.828	8.515	0.8138	1.270	138.08	:	39.30	7.359	1.910	305.55	160.75	6.493	0.7934	1 959.0	2.140	13.43	195.76	5.828	8.515	0.8138	1.270	138.08
1997	:	40.53	7.484	1.964	309.36	165.89	6.613	0.7475	1 929.3	2.211	13.82	198.59	5.881	8.651	0.6923	1.134	137.08	:	40.53	7.484	1.964	309.36	165.89	6.613	0.7475	1 929.3	2.211	13.82	198.59	5.881	8.651	0.6923	1.134	137.08	:	40.53	7.484	1.964	309.36	165.89	6.613	0.7475	1 929.3	2.211	13.82	198.59	5.881	8.651	0.6923	1.134	137.08
1998	:	40.62	7.499	1.969	330.73	167.18	6.601	0.7862	1 943.7	2.220	13.85	201.70	5.983	8.916	0.6764	1.121	146.42	:	40.62	7.499	1.969	330.73	167.18	6.601	0.7862	1 943.7	2.220	13.85	201.70	5.983	8.916	0.6764	1.121	146.42	:	40.62	7.499	1.969	330.73	167.18	6.601	0.7862	1 943.7	2.220	13.85	201.70	5.983	8.916	0.6764	1.121	146.42
1999	:	40.34	7.436	1.956	325.76	166.39	6.560	0.7876	1 936.3	2.204	13.76	200.48	5.946	8.808	0.6587	1.066	121.32	:	40.34	7.436	1.956	325.76	166.39	6.560	0.7876	1 936.3	2.204	13.76	200.48	5.946	8.808	0.6587	1.066	121.32	:	40.34	7.436	1.956	325.76	166.39	6.560	0.7876	1 936.3	2.204	13.76	200.48	5.946	8.808	0.6587	1.066	121.32
1998 Dec	:	40.37	7.447	1.957	328.82	166.54	6.564	0.7881	1 938.2	2.206	13.77	200.69	5.951	9.450	0.7018	1.172	137.36	:	40.37	7.447	1.957	328.82	166.54	6.564	0.7881	1 938.2	2.206	13.77	200.69	5.951	9.450	0.7018	1.172	137.36	:	40.37	7.447	1.957	328.82	166.54	6.564	0.7881	1 938.2	2.206	13.77	200.69	5.951	9.450	0.7018	1.172	137.36
1999 Jan	:	40.34	7.441	1.956	323.56	166.39	6.560	0.7876	1 936.3	2.204	13.76	200.48	5.946	9.083	0.7029	1.161	131.35	:	40.34	7.441	1.956	323.56	166.39	6.560	0.7876	1 936.3	2.204	13.76	200.48	5.946	9.083	0.7029	1.161	131.35	:	40.34	7.441	1.956	323.56	166.39	6.560	0.7876	1 936.3	2.204	13.76	200.48	5.946	9.083	0.7029	1.161	131.35
Feb	:	40.34	7.435	1.956	321.98	166.39	6.560	0.7876	1 936.3	2.204	13.76	200.48	5.946	8.908	0.6885	1.121	130.78	:	40.34	7.435	1.956	321.98	166.39	6.560	0.7876	1 936.3	2.204	13.76	200.48	5.946	8.908	0.6885	1.121	130.78	:	40.34	7.435	1.956	321.98	166.39	6.560	0.7876	1 936.3	2.204	13.76	200.48	5.946	8.908	0.6885	1.121	130.78
Mar	:	40.34	7.432	1.956	322.50	166.39	6.560	0.7876	1 936.3	2.204	13.76	200.48	5.946	8.940	0.6713	1.088	130.20	:	40.34	7.432	1.956	322.50	166.39	6.560	0.7876	1 936.3	2.204	13.76	200.48	5.946	8.940	0.6713	1.088	130.20	:	40.34	7.432	1.956	322.50	166.39	6.560	0.7876	1 936.3	2.204	13.76	200.48	5.946	8.940	0.6713	1.088	130.20
Apr	:	40.34	7.433	1.956	325.53	166.39	6.560	0.7876	1 936.3	2.204	13.76	200.48	5.946	8.914	0.6650	1.070	128.16	:	40.34	7.433	1.956	325.53	166.39	6.560	0.7876	1 936.3	2.204	13.76	200.48	5.946	8.914	0.6650	1.070	128.16	:	40.34	7.433	1.956	325.53	166.39	6.560	0.7876	1 936.3	2.204	13.76	200.48	5.946	8.914	0.6650	1.070	128.16
May	:	40.34	7.433	1.956	325.21	166.39	6.560	0.7876	1 936.3	2.204	13.76	200.48	5.946	8.972	0.6583	1.063	129.71	:	40.34	7.433	1.956	325.21	166.39	6.560	0.7876	1 936.3	2.204	13.76	200.48	5.946	8.972	0.6583	1.063	129.71	:	40.34	7.433	1.956	325.21	166.39	6.560	0.7876	1 936.3	2.204	13.76	200.48	5.946	8.972	0.6583	1.063	129.71
Jun	:	40.34	7.431	1.956	324.16	166.39	6.560	0.7876	1 936.3	2.204	13.76	200.48	5.946	8.828	0.6503	1.038	125.32	:	40.34	7.431	1.956	324.16	166.39	6.560	0.7876	1 936.3	2.204	13.76	200.48	5.946	8.828	0.6503	1.038	125.32	:	40.34	7.431	1.956	324.16	166.39	6.560	0.7876	1 936.3	2.204	13.76	200.48	5.946	8.828	0.6503	1.038	125.32
Jul	:	40.34	7.439	1.956	324.95	166.39	6.560	0.7876	1 936.3	2.204	13.76	200.48	5.946	8.745	0.6578	1.035	123.71	:	40.34	7.439	1.956	324.95	166.39	6.560	0.7876	1 936.3	2.204	13.76	200.48	5.946	8.745	0.6578	1.035	123.71	:	40.34	7.439	1.956	324.95	166.39	6.560	0.7876	1 936.3	2.204	13.76	200.48	5.946	8.745	0.6578	1.035	123.71
Aug	:	40.34	7.438	1.956	326.41	166.39	6.560	0.7876	1 936.3	2.204	13.76	200.48	5.946	8.752	0.6601	1.060	120.10	:	40.34	7.438	1.956	326.41	166.39	6.560	0.7876	1 936.3	2.204	13.76	200.48	5.946	8.752	0.6601	1.060	120.10	:	40.34	7.438	1.956	326.41	166.39	6.560	0.7876	1 936.3	2.204	13.76	200.48	5.946	8.752	0.6601	1.060	120.10
Sep	:	40.34	7.434	1.956	327.00	166.39	6.560	0.7876	1 936.3	2.204	13.76	200.48	5.946	8.634	0.6468	1.050	112.39	:	40.34	7.434	1.956	327.00	166.39	6.560	0.7876	1 936.3	2.204	13.76	200.48	5.946	8.634	0.6468	1.050	112.39	:	40.34	7.434	1.956	327.00	166.39	6.560	0.7876	1 936.3	2.204	13.76	200.48	5.946	8.634	0.6468	1.050	112.39
Oct	:	40.34	7.433	1.956	329.20	166.39	6.560	0.7876	1 936.3	2.204	13.76	200.48	5.946	8.727	0.6459	1.071	113.52	:	40.34	7.433	1.956	329.20	166.39	6.560	0.7876	1 936.3	2.204	13.76	200.48	5.946	8.727	0.6459	1.071	113.52	:	40.34	7.433	1.956	329.20	166.39	6.560	0.7876	1 936.3	2.204	13.76	200.48	5.946	8.727	0.6459	1.071	113.52
Nov	:	40.34	7.437	1.956	328.72	166.39	6.560	0.7876	1 936.3	2.204	13.76	200.48	5.946	8.633	0.6370	1.034	108.25	:	40.34	7.437	1.956	328.72	166.39	6.560	0.7876	1 936.3	2.204	13.76	200.48	5.946	8.633	0.6370	1.034	108.25	:	40.34	7.437	1.956	328.72	166.39	6.560	0.7876	1 936.3	2.204	13.76	200.48	5.946	8.633	0.6370	1.034	108.25
Dec	:	40.34	7.440	1.956	329.68	166.39	6.560	0.7876	1 936.3	2.204	13.76	200.48	5.946	8.586	0.6265	1.011	103.72	:	40.34	7.440	1.956	329.68	166.39	6.560	0.7876	1 936.3	2.204	13.76	200.48	5.946	8.586	0.6265	1.011	103.72	:	40.34	7.440	1.956	329.68	166.39	6.560	0.7876	1 936.3	2.204	13.76	200.48	5.946	8.586	0.6265	1.011	103.72
2000 Jan	:	40.34	7.444	1.956	331.07	166.39	6.560	0.7876	1 936.3	2.204	13.76	200.48	5.946	8.597	0.6183	1.010	106.53	:	40.34	7.444	1.956	331.07	166.39	6.560	0.7876	1 936.3	2.204	13.76	200.48	5.946	8.597	0.6183	1.010	106.53	:	40.34	7.444	1.956	331.07	166.39	6.560	0.7876	1 936.3	2.204	13.76	200.48	5.946	8.597	0.6183	1.010	106.53
Feb	:	40.34	7.445	1.956	333.18	166.39	6.560	0.7876	1 936.3	2.204	13.76	200.48	5.946	8.511	0.6147	0.983	107.64	:	40.34	7.445	1.956	333.18	166.39	6.560	0.7876	1 936.3	2.204	13.76	200.48	5.946	8.511	0.6147	0.983	107.64	:	40.34	7.445	1.956	333.18	166.39	6.560	0.7876	1 936.3	2.204	13.76	200.48	5.946	8.511	0.6147	0.983	107.64

2402	Wechselkurs (Durchschnitt) 1 USD = ...																Exchange rate (mean) USD 1 = ...																Taux de change (moyenne) 1 USD = ...																	
	EUR-11 <sup>(2)</sup>	B/L	DK	D	EL	E	F	IRL	I	NL	A	P	FIN	S	UK	US	JP	EUR-11	B/L	DK	D	EL	E	F	IRL	I	NL	A	P	FIN	S	UK	US	JP	EUR-11	B/L	DK	D	EL	E	F	IRL	I	NL	A	P	FIN	S	UK	US
1996	0.79	30.96	5.797	1.504	240.66	126.63	5.115	0.6249	1 542.8	1.686	10.58	154.20	4.591	6.706	0.6409	108.77</																																		

**WECHSELKURS**  
**EXCHANGE RATES**  
**TAUX DE CHANGE**



	<b>2403</b>																	
	Nominaler effektiver Wechselkurs (Durchschnitt) 1990 = 100									Index of nominal effective exchange rates (mean) 1990 = 100						Taux de change effectif nominal (moyenne) 1990 = 100		
	EU-15	EUR-11	B/L	DK	D	EL	E	F	IRL	I	NL	A	P	FIN	S	UK	US	JP
1996 II	106.9	111.6	109.9	110.1	115.6	72.6	85.6	113.6	100.1	80.9	111.5	110.4	96.3	85.8	92.2	88.9	111.2	142.1
III	109.6	113.2	110.2	110.6	116.4	73.1	85.1	113.8	101.3	82.0	111.6	110.7	96.9	88.4	92.5	89.9	111.1	139.3
IV	111.6	112.0	109.0	110.0	115.1	73.1	84.4	113.1	103.6	83.1	110.4	110.0	97.2	88.1	92.6	96.1	112.4	134.9
1997 I	109.1	108.1	107.2	108.6	112.9	72.4	82.6	111.1	105.6	82.2	108.5	108.9	96.3	86.8	88.8	101.7	117.8	129.7
II	107.2	105.6	106.2	108.0	111.6	71.2	82.0	110.0	102.8	81.5	107.6	108.2	95.2	85.2	87.0	104.6	119.6	133.2
III	104.5	102.1	104.7	106.0	109.4	71.1	80.8	108.0	102.6	81.1	106.0	107.0	93.4	84.0	88.5	107.4	121.4	138.0
IV	109.7	105.4	105.8	107.3	111.3	72.1	81.7	110.2	101.1	82.0	106.9	108.0	93.4	84.5	89.5	108.6	122.8	129.2
1998 I	109.0	104.0	105.3	106.9	110.7	70.4	81.1	109.6	96.5	81.2	106.5	107.9	92.7	83.5	87.9	111.2	126.5	128.6
II	113.4	106.9	106.3	108.0	112.3	66.7	81.8	110.9	98.3	82.3	107.5	108.9	93.2	84.4	90.3	111.7	128.7	121.5
III	116.9	110.0	107.4	109.6	114.0	68.9	82.7	112.3	99.3	83.3	108.3	109.9	94.0	85.7	87.8	111.3	131.7	118.0
IV	118.1	112.8	108.4	111.2	115.5	69.8	83.5	113.6	100.0	84.1	109.5	110.7	95.0	86.9	84.3	107.6	126.0	135.4
1999 I	114.7	109.4	107.2	109.4	113.6	71.1	82.5	111.9	98.0	82.8	108.4	109.8	94.1	85.4	86.4	107.8	126.9	141.0
II	111.3	105.6	105.8	107.6	111.6	69.9	81.3	109.9	95.7	81.4	107.1	108.7	92.8	83.7	85.4	110.6	129.1	138.6
III	110.2	104.5	105.3	106.7	111.0	69.6	81.0	109.3	95.0	81.0	106.7	108.4	92.5	83.1	86.8	110.3	127.9	148.6
IV	110.1	103.7	104.9	106.2	110.5	69.1	80.8	108.8	94.3	80.8	106.3	108.2	92.2	82.7	86.6	112.2	125.6	159.1

	<b>2404</b>																	
	Realer effektiver Wechselkurs (Durchschnitt) 1990 = 100									Index of real effective exchange rates (mean) 1990 = 100						Taux de change effectif réel (moyenne) 1990 = 100		
	EU-15	EUR-11	B/L	DK	D	EL	E	F	IRL	I	NL	A	P	FIN	S	UK	US	JP
1996 II	95.3	102.5	109.7	97.8	111.8	110.8	91.0	105.2	86.5	80.7	103.9	106.6	124.5	73.2	91.2	87.3	103.6	123.2
III	96.8	103.2	109.8	98.3	111.5	113.3	90.6	105.0	87.1	82.8	103.9	106.2	126.2	74.8	91.9	88.5	103.2	119.9
IV	97.5	101.2	108.3	98.0	109.2	114.8	89.8	104.0	88.5	84.6	102.6	104.8	127.6	73.9	91.7	94.8	104.2	116.2
1997 I	94.0	96.5	106.3	97.2	105.9	115.1	87.7	101.6	89.5	83.8	100.9	103.1	127.5	72.2	87.3	100.7	109.1	112.1
II	91.1	93.2	105.2	97.3	103.7	114.4	87.0	100.1	86.6	82.9	100.2	101.9	127.1	70.4	85.2	103.9	110.6	115.3
III	87.5	88.9	103.6	96.0	100.5	114.8	85.7	97.9	86.0	82.1	98.9	100.3	125.6	69.3	86.6	107.2	112.2	119.0
IV	90.7	90.7	104.5	97.8	101.1	116.5	86.5	99.5	84.5	82.9	99.9	100.9	126.3	69.9	87.9	109.0	113.4	110.1
1998 I	88.6	87.9	104.2	98.1	99.9	114.1	86.2	98.9	80.8	78.8	100.0	100.8	126.2	69.5	87.1	112.6	116.7	108.1
II	91.1	89.4	105.0	99.5	100.4	107.6	86.7	99.7	82.3	79.7	101.0	101.4	127.3	70.4	89.9	113.9	118.4	100.6
III	93.0	91.1	105.8	101.5	101.2	110.5	87.5	100.5	83.3	80.4	102.0	101.9	128.8	71.4	87.7	114.0	121.0	96.4
IV	93.2	92.6	106.6	103.4	102.0	111.4	88.1	101.2	84.0	80.8	103.3	102.4	130.3	72.2	84.2	110.7	115.5	109.7
1999 I	89.8	89.3	105.1	102.1	100.2	113.0	86.9	99.3	82.4	79.3	102.5	101.3	129.2	70.5	86.2	111.4	116.2	113.7
II	86.7	85.8	103.3	100.8	98.2	110.8	85.5	97.2	80.6	77.8	101.4	100.1	127.6	68.7	84.9	114.6	118.1	111.3
III	85.3	84.5	102.6	100.2	97.6	110.0	84.9	96.3	80.1	77.1	101.2	99.6	127.3	67.8	85.9	114.6	117.0	119.2
IV	84.7	83.4	101.9	99.8	97.0	108.7	84.5	95.6	79.6	76.7	101.0	99.1	127.0	67.1	85.4	116.8	114.8	127.5

**ZINSSÄTZE UND GELDVOLUMEN**  
**INTEREST RATES AND MONEY SUPPLY**  
**TAUX D'INTÉRÊT ET MASSE MONÉTAIRE**



2501	Tagesgeldsatz (Durchschnitt) %																
	Day-to-day money rate (mean) %																
Taux de l'argent au jour le jour (moyenne) %																	
	EUR-11	B/L	DK	D	EL	E	F	IRL <sup>(1)</sup>	I	NL	A	P	FIN	S	UK	US	JP
1996	4.00	3.20	3.90	3.30	13.30	7.60	3.70	5.20	9.10	2.90	3.20	7.40	3.60	6.30	5.90	5.30	0.50
1997	4.00	3.40	3.50	3.20	12.90	5.50	3.20	6.10	7.00	3.10	3.30	5.80	2.90	4.20	6.50	5.50	0.50
1998	3.10	3.50	4.10	3.40	12.60	4.30	3.40	5.80	5.20	3.20	3.40	4.30	3.30	4.20	7.20	5.40	0.40
1999	:	:	3.10	:	10.40	:	:	:	:	:	:	:	:	3.10	5.30	5.00	0.10
1998 Dec	3.10	3.40	4.00	3.10	11.90	3.00	3.10	2.80	3.10	2.80	3.20	3.30	3.20	3.60	6.50	4.70	0.30
1999 Jan	3.10	:	3.80	:	11.40	:	:	:	:	:	:	:	:	3.50	5.90	4.60	0.20
Feb	3.10	:	3.60	:	10.20	:	:	:	:	:	:	:	:	3.40	5.80	4.80	0.20
Mar	2.90	:	3.40	:	10.20	:	:	:	:	:	:	:	:	3.20	5.60	4.80	0.00
Apr	2.70	:	3.00	:	10.20	:	:	:	:	:	:	:	:	3.00	5.40	4.70	0.00
May	2.60	:	2.90	:	10.40	:	:	:	:	:	:	:	:	3.00	5.30	4.70	0.00
Jun	2.60	:	2.90	:	10.40	:	:	:	:	:	:	:	:	3.00	4.90	4.80	0.00
Jul	2.50	:	2.90	:	10.30	:	:	:	:	:	:	:	:	3.00	5.00	5.00	0.00
Aug	2.40	:	2.80	:	10.30	:	:	:	:	:	:	:	:	3.00	4.90	5.10	0.00
Sep	2.40	:	2.90	:	10.30	:	:	:	:	:	:	:	:	3.00	5.10	5.20	0.00
Oct	2.50	:	2.90	:	10.60	:	:	:	:	:	:	:	:	3.00	5.30	5.20	0.00
Nov	2.90	:	3.20	:	10.80	:	:	:	:	:	:	:	:	3.20	5.30	5.40	0.00
Dec	3.00	:	3.10	:	9.80	:	:	:	:	:	:	:	:	3.40	5.60	5.30	0.00
2000 Jan	3.00	:	3.20	:	9.40	:	:	:	:	:	:	:	:	3.40	5.80	5.50	0.00
Feb	3.30	:	3.40	:	9.20	:	:	:	:	:	:	:	:	3.70	:	5.70	0.00

2502	Referenzzinssatz der Zentralbank (Periodenende) <sup>(2)</sup> -%																
	Central bank reference rate (end of period) <sup>(2)</sup> %																
Taux de référence de la Banque centrale (fin de période) <sup>(2)</sup> %																	
	EUR-11	B/L	DK	D	EL	E	F	IRL	I	NL	A	P	FIN	S	UK	US	JP
1996	:	3.00	3.50	3.00	:	6.30	3.20	6.30	7.10	2.50	3.00	6.70	3.00	4.10	6.00	5.30	0.50
1997	:	3.30	3.80	3.30	:	4.80	3.30	6.80	6.20	3.30	3.20	5.30	3.30	4.40	7.30	5.50	0.50
1998	:	3.00	4.00	3.00	12.30	3.00	3.00	4.00	2.40	3.00	3.00	3.00	3.00	3.40	6.30	4.80	0.50
1999	:	:	3.30	:	10.80	:	:	:	:	:	:	:	:	3.30	5.50	5.50	0.50
1998 Dec	:	3.00	4.00	3.00	12.30	3.00	3.00	4.00	2.40	3.00	3.00	3.00	3.00	3.40	6.30	4.80	0.50
1999 Jan	3.00	:	3.80	:	12.00	:	:	:	:	:	:	:	:	3.40	6.00	4.80	0.50
Feb	3.00	:	3.50	:	12.00	:	:	:	:	:	:	:	:	3.20	5.50	4.80	0.50
Mar	3.00	:	3.40	:	12.00	:	:	:	:	:	:	:	:	2.90	5.50	4.80	0.50
Apr	2.50	:	2.90	:	12.00	:	:	:	:	:	:	:	:	2.90	5.30	4.80	0.50
May	2.50	:	2.90	:	12.00	:	:	:	:	:	:	:	:	2.90	5.30	4.80	0.50
Jun	2.50	:	2.90	:	12.00	:	:	:	:	:	:	:	:	2.90	5.00	5.00	0.50
Jul	2.50	:	2.90	:	12.00	:	:	:	:	:	:	:	:	2.90	5.00	5.00	0.50
Aug	2.50	:	2.90	:	12.00	:	:	:	:	:	:	:	:	2.90	5.00	5.30	0.50
Sep	2.50	:	2.90	:	12.00	:	:	:	:	:	:	:	:	2.90	5.30	5.30	0.50
Oct	2.50	:	2.90	:	11.50	:	:	:	:	:	:	:	:	2.90	5.30	5.30	0.50
Nov	3.00	:	3.30	:	11.50	:	:	:	:	:	:	:	:	3.30	5.50	5.50	0.50
Dec	3.00	:	3.30	:	10.80	:	:	:	:	:	:	:	:	3.30	5.50	5.50	0.50
2000 Jan	3.00	:	3.30	:	9.80	:	:	:	:	:	:	:	:	3.30	5.80	5.50	0.50
Feb	3.30	:	3.60	:	9.80	:	:	:	:	:	:	:	:	3.80	6.00	5.80	0.50

<sup>(1)</sup> Die monatlichen Angaben für Irland betreffen das Monatsende.

<sup>(1)</sup> Monthly data for Ireland are end month.

<sup>(1)</sup> Les données mensuelles pour l'Irlande correspondent à la fin du mois.

<sup>(2)</sup> Seit 1.1.1999 werden die Zinssätze für die Eurozone von der Europäischen Zentralbank festgelegt.

<sup>(2)</sup> From 1.1.1999 the rates for the euro-zone are set by the European Central Bank.

<sup>(2)</sup> À partir du 1.1.1999, les taux pour la zone euro sont fixés par la Banque central européenne.

**ZINSSÄTZE UND GELDVOLUMEN**  
**INTEREST RATES AND MONEY SUPPLY**  
**TAUX D'INTÉRÊT ET MASSE MONÉTAIRE**



	<b>2503</b>																	
	Dreimonatsgeld (Durchschnitt) %						Three-month money market rate (mean) %						Taux d'intérêt du marché monétaire à 3 mois (moyenne) %					
	EU-15	EUR-11	B	DK	D	EL	E	F	IRL	I	NL	A	P	FIN	S	UK	US	JP
1996	5.1	4.7	3.2	3.9	3.3	13.8	7.5	3.9	5.4	8.7	3.0	3.3	7.4	3.6	5.9	6.0	5.5	0.6
1997	4.6	4.2	3.4	3.7	3.3	12.8	5.4	3.5	6.0	6.8	3.3	3.5	5.7	3.2	4.5	6.8	5.7	0.6
1998	4.5	3.9	3.5	4.1	3.5	14.0	4.3	3.6	5.5	4.9	3.4	3.6	4.3	3.6	4.3	7.3	5.5	0.8
1999	3.5	3.0	:	3.4	:	10.1	:	:	:	:	:	:	:	:	3.3	5.5	5.4	0.2
1998 Dec	3.7	3.3	3.1	4.1	3.3	11.8	3.4	3.3	3.3	3.3	3.3	3.3	3.4	3.4	3.6	6.4	5.2	0.7
1999 Jan	3.7	3.1	:	3.9	:	11.5	:	:	:	:	:	:	:	:	3.4	5.9	5.0	0.4
Feb	3.6	3.1	:	3.6	:	10.4	:	:	:	:	:	:	:	:	3.3	5.5	5.0	0.4
Mar	3.5	3.1	:	3.5	:	9.8	:	:	:	:	:	:	:	:	3.2	5.4	5.0	0.2
Apr	3.2	2.7	:	3.1	:	9.9	:	:	:	:	:	:	:	:	3.0	5.3	5.0	0.2
May	3.2	2.6	:	3.1	:	9.7	:	:	:	:	:	:	:	:	3.1	5.4	5.0	0.1
Jun	3.2	2.6	:	3.1	:	9.8	:	:	:	:	:	:	:	:	3.1	5.2	5.2	0.1
Jul	3.2	2.7	:	3.2	:	9.8	:	:	:	:	:	:	:	:	3.2	5.2	5.3	0.1
Aug	3.2	2.7	:	3.2	:	9.9	:	:	:	:	:	:	:	:	3.3	5.3	5.5	0.1
Sep	3.3	2.7	:	3.2	:	9.9	:	:	:	:	:	:	:	:	3.2	5.4	5.6	0.1
Oct	3.9	3.4	:	3.7	:	10.1	:	:	:	:	:	:	:	:	3.7	6.0	6.2	0.2
Nov	4.0	3.5	:	3.9	:	10.7	:	:	:	:	:	:	:	:	3.7	5.9	6.1	0.3
Dec	4.0	3.4	:	3.8	:	9.6	:	:	:	:	:	:	:	:	3.6	6.1	6.2	0.4
2000 Jan	3.9	3.3	:	3.7	:	8.9	:	:	:	:	:	:	:	:	3.7	6.1	6.0	0.2
Feb	4.1	3.5	:	3.9	:	8.5	:	:	:	:	:	:	:	:	4.1	6.2	6.1	0.1

	<b>2504</b>																	
	Leihzinssätze der Handelsbanken (Durchschnitt) %						Commercial bank lending rate (mean) %						Taux d'emprunt auprès des banques commerciales (moyenne) %					
	EU-15	EUR-11	B	DK	D	EL	E	F	IRL	I	NL	A	P	FIN	S <sup>(1)</sup>	UK	US	JP
1996	:	8.8	7.2	6.6	7.9	21.0	8.6	7.6	9.6	9.0	3.1	7.2	11.7	5.3	8.0	7.2	8.3	2.7
1997	:	7.6	7.1	5.6	7.7	18.9	6.1	5.8	10.1	6.8	3.4	6.7	9.2	4.8	6.4	7.8	8.4	2.4
1998	:	6.7	7.3	5.7	7.6	18.6	5.2	4.8	10.0	5.1	3.8	6.4	7.3	4.7	5.8	8.6	8.4	2.3
1999	:	5.7	6.7	5.1	7.5	15.0	4.0	4.3	8.3	2.9	3.5	5.6	5.2	3.7	4.7	7.0	8.0	2.2
1998 Oct	:	6.5	7.3	:	7.6	18.0	5.2	4.5	9.5	4.8	3.8	6.2	6.8	4.9	:	8.9	8.1	2.3
Nov	:	6.4	7.3	:	7.6	18.0	4.7	4.5	8.7	4.4	3.8	6.3	6.5	4.6	:	8.6	7.9	2.3
Dec	:	6.2	7.3	6.1	7.6	17.6	4.6	4.5	8.7	3.8	3.8	6.1	6.0	4.0	5.4	8.0	7.8	2.3
1999 Jan	:	6.1	7.0	:	7.5	15.6	4.2	4.5	8.4	3.4	3.8	6.0	6.0	4.1	:	7.6	7.8	2.3
Feb	:	6.0	7.0	:	7.5	14.7	4.2	4.5	8.4	3.2	3.8	5.9	5.9	3.9	:	7.4	7.8	2.3
Mar	:	5.9	7.0	5.3	7.5	14.8	4.0	4.5	8.4	3.2	3.8	5.9	5.5	3.9	4.8	6.9	7.8	2.2
Apr	:	5.7	6.5	:	7.5	14.9	3.7	4.2	8.3	3.1	3.3	5.5	5.4	3.6	:	6.9	7.8	2.2
May	:	5.6	6.5	:	7.4	14.9	4.5	4.2	8.2	2.8	3.3	5.4	5.2	3.4	:	6.8	7.8	2.2
Jun	:	5.5	6.5	5.0	7.4	15.2	3.9	4.2	8.2	2.8	3.3	5.4	4.8	3.1	4.6	6.8	7.8	2.2
Jul	:	5.4	6.5	:	7.3	15.0	3.8	3.8	8.2	2.7	3.3	5.4	4.7	3.5	:	6.8	8.0	2.1
Aug	:	5.4	6.5	:	7.4	15.1	3.9	3.8	8.2	2.8	3.3	5.5	4.8	3.6	:	6.8	8.1	2.1
Sep	:	5.4	6.5	4.8	7.4	15.0	3.5	3.8	8.2	2.7	3.3	5.4	4.9	3.3	4.6	6.8	8.3	2.1
Oct	:	5.6	6.5	:	7.4	15.0	4.0	4.6	8.2	2.8	3.3	5.6	5.1	4.0	:	6.9	8.3	2.1
Nov	:	5.7	6.9	:	7.5	15.2	3.9	4.6	8.4	2.9	3.8	5.7	5.1	4.3	:	6.9	8.5	2.1
Dec	:	5.8	7.0	5.3	7.7	15.1	4.5	4.6	8.5	3.0	3.8	5.8	5.1	3.7	:	:	:	2.1

(<sup>1</sup>) Periodenende.

(<sup>1</sup>) End of period.

(<sup>1</sup>) Fin de période.

**ZINSSÄTZE UND GELDVOLUMEN**  
**INTEREST RATES AND MONEY SUPPLY**  
**TAUX D'INTÉRÊT ET MASSE MONÉTAIRE**



2505	Einlagenzinssätze der Handelsbanken (Durchschnitt) %										Commercial bank deposit rate (mean) %					Taux de dépôt auprès des banques commerciales (moyenne) %			
	EU-15	EUR-11	B	DK	D	EL	E	F	IRL	I	L	NL	A	P	FIN	S <sup>(1)</sup>	UK	US	JP
1996	:	4.1	2.7	2.8	2.8	13.5	5.3	3.9	:	6.5	:	3.3	3.1	6.3	4.6	3.6	4.2	5.4	0.3
1997	:	3.4	2.9	2.7	2.8	10.1	3.6	3.5	:	4.8	:	3.1	2.7	4.6	4.6	2.1	5.0	5.6	0.3
1998	:	3.2	3.0	3.1	3.0	10.7	2.7	3.6	:	3.2	:	3.5	2.7	3.4	3.9	2.1	5.9	5.5	0.3
1999	:	2.4	2.4	2.5	2.5	8.7	1.8	3.0	:	1.6	:	2.9	2.2	2.4	3.8	1.2	4.0	5.3	0.1
1998 Oct	:	3.1	3.0	:	3.0	10.6	2.5	3.6	:	2.9	:	3.3	2.6	3.1	3.8	:	6.1	5.2	0.2
Nov	:	3.1	3.0	:	3.0	10.4	2.3	3.6	:	2.6	:	3.3	2.6	2.9	3.8	:	5.8	5.2	0.2
Dec	:	2.8	2.8	3.4	2.9	10.0	2.0	3.3	:	2.3	:	3.0	2.6	2.8	3.8	1.7	5.1	5.1	0.2
1999 Jan	:	2.7	2.6	:	2.8	9.7	2.0	3.1	:	2.0	:	3.0	2.5	2.8	3.8	:	4.7	4.9	0.2
Feb	:	2.6	2.6	:	2.7	9.3	1.9	3.1	:	1.9	:	3.0	2.5	2.5	3.8	:	4.4	4.9	0.2
Mar	:	2.6	2.5	2.8	2.7	9.2	1.9	3.1	:	1.8	:	3.0	2.5	2.5	3.9	1.4	4.0	4.9	0.1
Apr	:	2.4	2.1	:	2.5	8.9	1.8	2.7	:	1.7	:	2.8	2.3	2.4	3.9	:	4.0	4.9	0.1
May	:	2.3	2.1	:	2.3	8.5	1.7	2.6	:	1.6	:	2.8	2.1	2.3	3.9	:	3.9	4.9	0.1
Jun	:	2.2	2.2	2.3	2.3	8.5	1.7	2.6	:	1.5	:	2.8	2.1	2.2	3.9	1.0	3.9	5.1	0.1
Jul	:	2.2	2.2	:	2.3	8.4	1.6	2.7	:	1.5	:	2.8	2.0	2.3	3.9	:	3.8	5.2	0.1
Aug	:	2.2	2.2	:	2.3	8.4	1.6	2.7	:	1.5	:	2.9	2.0	2.2	3.9	:	3.9	5.4	0.1
Sep	:	2.3	2.4	2.2	2.3	8.4	1.7	2.7	:	1.5	:	3.0	2.0	2.3	3.9	1.1	3.9	5.5	0.1
Oct	:	2.5	2.8	:	2.6	8.4	1.7	3.4	:	1.4	:	3.0	2.1	2.3	3.8	:	3.9	6.1	0.1
Nov	:	2.6	2.7	:	2.8	8.4	1.9	3.5	:	1.5	:	3.0	2.2	2.5	3.8	:	4.0	6.0	0.1
Dec	:	2.7	2.7	2.6	2.9	8.2	1.9	3.5	:	1.5	:	3.5	2.2	2.5	3.7	:	:	:	0.1

2506	Geldvolumen : M1 (Periodenende) T/T-12 % <sup>(3)</sup>										Money supply: M1 (end of period) T/T-12 % <sup>(3)</sup>					Disponibilités monétaires: M1 (fin de période) T/T-12 % <sup>(3)</sup>			
	EU-15	EUR-11	B	DK	D	EL	E	F	IRL	I <sup>(2)</sup>	L	NL	A	P	FIN	S <sup>(4)</sup>	UK <sup>(4)</sup>	US	JP
1996	7.8	7.5	5.0	:	12.4	12.7	6.9	0.8	16.4	1.2	8.5	13.3	5.4	10.3	16.4	5.3	6.6	-4.2	10.0
1997	7.0	6.8	4.8	:	2.3	12.8	14.2	6.5	26.4	8.8	3.2	10.3	4.9	13.8	5.5	3.0	6.3	-0.6	8.9
1998	9.1	9.5	19.5	:	11.1	12.8	15.7	3.1	26.0	10.2	12.7	11.8	9.6	17.6	4.8	5.1	5.8	2.1	6.1
1999	10.7	10.1	:	:	:	34.4	:	:	:	:	:	:	:	:	:	12.0	11.6	2.6	11.8
1998 Nov	8.9	8.5	8.6	:	8.6	15.2	16.6	5.4	30.6	8.9	:	14.9	7.5	13.6	5.0	6.0	4.8	2.2	8.2
Dec	9.1	9.2	19.5	:	11.1	12.8	15.7	3.1	26.0	8.9	:	11.8	9.6	17.6	4.8	5.1	5.8	2.1	6.1
1999 Jan	14.4	14.7	:	:	:	19.6	:	:	:	:	:	:	:	:	:	5.9	5.9	2.2	5.6
Feb	12.5	12.6	:	:	:	25.6	:	:	:	:	:	:	:	:	:	5.9	5.3	1.8	6.1
Mar	11.8	11.7	:	:	:	26.6	:	:	:	:	:	:	:	:	:	8.3	6.5	2.0	8.5
Apr	11.7	11.5	:	:	:	24.9	:	:	:	:	:	:	:	:	:	7.6	5.3	2.4	9.4
May	12.1	12.1	:	:	:	23.1	:	:	:	:	:	:	:	:	:	8.1	6.2	2.4	10.9
Jun	11.5	11.5	:	:	:	24.6	:	:	:	:	:	:	:	:	:	7.4	7.9	2.1	12.0
Jul	14.0	14.0	:	:	:	29.3	:	:	:	:	:	:	:	:	:	8.0	7.5	2.2	12.1
Aug	12.9	12.8	:	:	:	33.7	:	:	:	:	:	:	:	:	:	6.9	7.6	2.2	12.4
Sep	13.1	12.8	:	:	:	40.4	:	:	:	:	:	:	:	:	:	9.1	7.0	1.5	12.7
Oct	13.4	13.0	:	:	:	30.1	:	:	:	:	:	:	:	:	:	8.7	7.3	1.6	13.4
Nov	12.4	11.7	:	:	:	42.6	:	:	:	:	:	:	:	:	:	9.1	9.0	1.4	12.2
Dec	10.7	9.8	:	:	:	34.4	:	:	:	:	:	:	:	:	:	12.0	11.6	2.6	11.8
2000 Jan	9.9	9.0	:	:	:	31.7	:	:	:	:	:	:	:	:	:	10.3	13.1	2.2	12.9

<sup>(1)</sup> Periodeende.

<sup>(1)</sup> End of period.

<sup>(1)</sup> Fin de période.

<sup>(2)</sup> Bei den Angaben für Italien handelt es sich um Durchschnittswerte.

<sup>(2)</sup> Data for Italy are monthly averages.

<sup>(2)</sup> Les données pour l'Italie correspondent à une moyenne.

<sup>(3)</sup> Euro (ab 1.1.1999)/ECU (bis zum 31.12.1998) – jährliche Daten: T/T-1%. Beim Wert für die EU-15 handelt es sich um eine Schätzung auf der Basis von konsolidierten EUR-11 Daten.

<sup>(3)</sup> Euro (from 1.1.1999)/Ecu (up to 31.12.1998) – Annual data: T/T-1%. EU-15 is an estimate based on EUR-11 consolidated data.

<sup>(3)</sup> Euro (à partir du 1.1.1999)/Ecu (jusqu'au 31.12.1998) – Données annuelles: T/T-1%. EU-15 est une estimation basée sur les données de EUR-11 consolidées.

<sup>(4)</sup> S, UK: M0.

<sup>(4)</sup> S, UK: M0.

<sup>(4)</sup> S, UK: M0.

**ZINSSÄTZE UND GELDVOLUMEN**  
**INTEREST RATES AND MONEY SUPPLY**  
**TAUX D'INTÉRÊT ET MASSE MONÉTAIRE**



	Geldvolumen: M2 (Periodenende) T/T-12 % <sup>(1)</sup>										Money supply: M2 (end of period) T/T-12 % <sup>(1)</sup>					Disponibilités monétaires: M2 (fin de période) T/T-12 % <sup>(1)</sup>				
	EU-15	EUR-11	B	DK	D	EL	E	F	IRL	I <sup>(2)</sup>	L	NL	A	P	FIN	S	UK	US	JP	
1996	7.0	4.9	:	7.2	4.6	:	7.0	3.6	:	4.0	-2.0	5.4	:	9.0	-2.1	:	5.3	4.6	3.1	
1997	5.4	3.5	:	5.2	1.1	:	11.9	7.8	:	9.0	-4.5	8.1	:	6.6	2.9	:	5.3	5.8	3.5	
1998	5.2	6.1	:	2.9	9.3	:	14.5	4.3	:	5.6	6.1	:	:	8.4	4.4	:	6.1	8.8	4.4	
1999	7.6	5.4	:	4.2	:	:	:	:	:	:	:	:	:	:	:	:	5.5	6.0	2.6	
1998 Nov	4.5	4.9	:	4.2	6.3	:	13.8	5.9	:	5.8	:	:	:	5.6	4.1	:	5.5	8.5	4.8	
Dec	5.2	6.0	:	2.9	9.3	:	14.5	4.3	:	5.6	:	:	:	8.4	4.4	:	6.1	8.8	4.4	
1999 Jan	6.7	7.8	:	3.7	:	:	:	:	:	:	:	:	:	:	:	:	6.2	8.8	4.0	
Feb	5.8	6.5	:	4.3	:	:	:	:	:	:	:	:	:	:	:	:	6.0	8.6	3.9	
Mar	6.0	6.8	:	5.5	:	:	:	:	:	:	:	:	:	:	:	:	6.0	8.2	4.1	
Apr	6.7	6.3	:	3.9	:	:	:	:	:	:	:	:	:	:	:	:	7.1	8.2	3.9	
May	7.1	6.4	:	5.2	:	:	:	:	:	:	:	:	:	:	:	:	7.1	8.1	4.1	
Jun	6.4	6.3	:	5.8	:	:	:	:	:	:	:	:	:	:	:	:	7.0	7.8	4.3	
Jul	7.9	7.7	:	3.1	:	:	:	:	:	:	:	:	:	:	:	:	7.4	7.9	4.0	
Aug	7.3	7.0	:	4.9	:	:	:	:	:	:	:	:	:	:	:	:	7.5	7.7	3.5	
Sep	8.1	6.9	:	2.2	:	:	:	:	:	:	:	:	:	:	:	:	7.1	7.1	3.3	
Oct	8.8	7.0	:	2.0	:	:	:	:	:	:	:	:	:	:	:	:	7.2	6.6	3.6	
Nov	8.3	6.3	:	6.3	:	:	:	:	:	:	:	:	:	:	:	:	6.3	6.1	2.9	
Dec	7.6	5.1	:	4.2	:	:	:	:	:	:	:	:	:	:	:	:	5.5	6.0	2.6	
2000 Jan	6.8	3.9	:	0.3	:	:	:	:	:	:	:	:	:	:	:	:	5.5	5.9	2.6	

	Geldvolumen: M3 <sup>(3)</sup> (Periodenende) T/T-12 % <sup>(1)</sup>										Money supply: M3 <sup>(3)</sup> (end of period) T/T-12 % <sup>(1)</sup>					Disponibilités monétaires: M3 <sup>(3)</sup> (fin de période) T/T-12 % <sup>(1)</sup>				
	EU-15	EUR-11	B	DK	D	EL	E	F	IRL	I	L	NL	A	P	FIN	S	UK	US	JP	
1996	7.9	4.0	6.8	:	8.7	13.8	7.4	-3.3	15.9	:	1.3	6.0	1.8	8.8	-1.3	11.4	9.5	7.8	:	
1997	7.7	4.5	6.1	:	3.6	20.3	4.3	2.0	22.1	:	6.1	5.6	1.2	6.2	8.8	1.3	12.1	9.0	:	
1998	3.9	4.6	9.8	:	7.3	15.5	1.1	2.7	17.3	:	10.9	11.7	6.4	7.8	2.4	2.1	8.3	11.2	:	
1999	9.2	7.3	:	:	:	12.7	:	:	:	:	:	:	:	:	:	:	9.9	3.6	8.0	:
1998 Nov	4.6	4.7	4.8	:	5.7	14.4	0.9	3.5	19.0	:	:	7.7	2.6	5.1	3.5	5.6	8.5	11.1	:	
Dec	3.9	4.7	9.8	:	7.3	15.5	1.1	2.7	17.3	:	:	11.7	6.4	7.8	2.4	2.1	8.3	11.2	:	
1999 Jan	5.1	5.8	:	:	:	17.9	:	:	:	:	:	:	:	:	:	:	4.1	7.8	10.7	:
Feb	4.6	5.2	:	:	:	16.6	:	:	:	:	:	:	:	:	:	:	5.8	7.5	10.9	:
Mar	4.6	5.4	:	:	:	15.6	:	:	:	:	:	:	:	:	:	:	6.3	6.9	9.6	:
Apr	5.7	5.2	:	:	:	15.5	:	:	:	:	:	:	:	:	:	:	6.7	7.7	9.5	:
May	6.2	5.4	:	:	:	16.0	:	:	:	:	:	:	:	:	:	:	6.6	7.1	9.2	:
Jun	5.4	5.5	:	:	:	14.8	:	:	:	:	:	:	:	:	:	:	6.0	5.4	8.9	:
Jul	5.8	5.8	:	:	:	16.8	:	:	:	:	:	:	:	:	:	:	4.5	3.5	8.8	:
Aug	5.7	5.7	:	:	:	13.3	:	:	:	:	:	:	:	:	:	:	6.5	4.2	8.0	:
Sep	7.1	5.9	:	:	:	15.2	:	:	:	:	:	:	:	:	:	:	7.3	2.7	7.4	:
Oct	7.7	5.6	:	:	:	13.4	:	:	:	:	:	:	:	:	:	:	10.0	3.0	7.2	:
Nov	8.4	6.1	:	:	:	16.3	:	:	:	:	:	:	:	:	:	:	7.4	3.2	7.5	:
Dec	9.2	6.2	:	:	:	12.7	:	:	:	:	:	:	:	:	:	:	9.9	3.6	8.0	:
2000 Jan	8.4	5.0	:	:	:	12.7	:	:	:	:	:	:	:	:	:	:	8.6	2.6	8.0	:

<sup>(1)</sup> Euro (ab 1.1.1999)/ECU (bis zum 31.12.1998) – jährliche Daten: T/T-1 %. Beim Wert für die EU-15 handelt es sich um eine Schätzung auf der Basis von konsolidierten EUR-11 Daten.

<sup>(1)</sup> Euro (from 1.1.1999)/Ecu (up to 31.12.1998) – Annual data: T/T-1 %. EU-15 is an estimate based on EUR-11 consolidated data.

<sup>(1)</sup> Euro (à partir du 1.1.1999)/Ecu (jusqu'au 31.12.1998) – Données annuelles: T/T-1 %. EU-15 est une estimation basée sur les données de EUR-11 consolidées.

<sup>(2)</sup> Bei den Angaben für Italien handelt es sich um Durchschnittswerte.

<sup>(2)</sup> Data for Italy are monthly averages.

<sup>(2)</sup> Les données pour l'Italie correspondent à une moyenne.

<sup>(3)</sup> E: ALP; P: L-; UK: M4.

<sup>(3)</sup> E: ALP; P: L-; UK: M4.

<sup>(3)</sup> E: ALP; P: L-; UK: M4.





**AKTIENKURSE UND RENDITE**  
**SHARE PRICES AND YIELDS**  
**COURS DES ACTIONS ET RENDEMENTS**



**2603**

Anleihen des öffentlichen Sektors,  
Rendite  
%

Yield on fixed interest government bonds  
%

Obligations du secteur public,  
rendement  
%

	EU-15	EUR-11	B	DK	D	EL	E	F	IRL	I	L	NL	A	P	FIN	S	UK	US	JP
1996	7.5	7.2	6.5	7.2	6.2	14.4	8.7	6.3	7.3	9.4	6.3	6.2	6.3	8.6	7.1	8.0	7.9	6.5	3.0
1997	6.3	6.0	5.8	6.3	5.6	9.9	6.4	5.6	6.3	6.9	5.6	5.6	5.7	6.4	6.0	6.6	7.1	6.5	2.1
1998	4.9	4.7	4.7	4.9	4.6	8.5	4.8	4.6	4.8	4.9	4.7	4.6	4.7	4.9	4.8	5.0	5.6	5.3	1.3
1999	4.7	4.7	4.8	4.9	4.5	6.3	4.7	4.6	4.7	4.7	4.7	4.6	4.7	4.8	4.7	5.0	5.0	5.6	1.8
1998 Dec	4.1	4.0	4.1	4.3	3.9	7.2	4.1	3.9	4.0	4.0	4.1	4.0	4.1	4.1	4.1	4.2	4.3	4.7	1.4
1999 Jan	3.9	3.8	3.9	4.0	3.7	6.3	3.9	3.8	3.9	3.9	3.9	3.8	3.8	3.9	3.9	4.0	4.2	4.8	2.1
Feb	4.1	4.0	4.0	4.2	3.9	6.0	4.0	3.9	4.0	4.1	3.9	3.9	4.0	4.0	4.0	4.2	4.4	5.0	2.1
Mar	4.3	4.2	4.3	4.4	4.0	6.0	4.3	4.1	4.2	4.3	4.2	4.1	4.2	4.2	4.3	4.4	4.6	5.2	1.7
Apr	4.1	4.0	4.1	4.2	3.9	5.9	4.1	4.0	4.0	4.1	4.0	4.0	4.0	4.1	4.1	4.2	4.5	5.2	1.6
May	4.3	4.2	4.3	4.5	4.0	5.8	4.3	4.2	4.2	4.3	4.2	4.2	4.2	4.3	4.2	4.5	4.8	5.5	1.4
Jun	4.6	4.5	4.6	4.8	4.4	6.0	4.6	4.5	4.6	4.4	4.5	4.5	4.5	4.6	4.6	4.9	5.1	5.9	1.6
Jul	4.9	4.9	4.9	5.1	4.7	6.4	4.9	4.8	4.9	4.9	4.9	4.8	4.9	5.0	4.9	5.3	5.3	5.8	1.7
Aug	5.1	5.1	5.2	5.4	4.9	6.7	5.2	5.0	5.2	5.1	5.2	5.0	5.1	5.3	5.2	5.5	5.3	5.9	1.9
Sep	5.3	5.2	5.3	5.6	5.0	6.6	5.3	5.2	5.3	5.3	5.3	5.2	5.3	5.4	5.3	5.7	5.6	5.9	1.8
Oct	5.5	5.5	5.6	5.8	5.3	7.0	5.6	5.4	5.6	5.5	5.5	5.5	5.5	5.6	5.6	5.9	5.8	6.1	1.8
Nov	5.2	5.2	5.3	5.5	5.0	6.6	5.3	5.2	5.3	5.3	5.3	5.2	5.3	5.4	5.3	5.6	5.0	6.0	1.8
Dec	5.3	5.3	5.4	5.5	5.2	6.4	5.4	5.3	5.4	5.4	5.3	5.3	5.4	5.5	5.4	5.6	5.4	6.3	1.7
2000 Jan	5.7	5.7	5.8	5.9	5.5	6.6	5.8	5.7	5.8	5.8	5.7	5.7	5.8	5.8	5.8	6.0	5.8	6.7	1.7
Feb	:	5.7	:	:	:	:	:	:	:	:	:	:	:	:	:	:	:	6.5	1.8

**Zahlungsbilanz**  
Balance of payments  
**Balance des paiements**

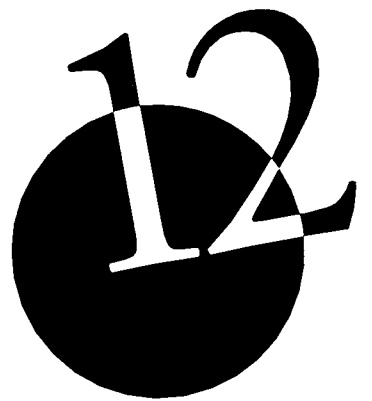



**ZAHLUNGSBILANZ**  
**BALANCE OF PAYMENTS**  
**BALANCE DES PAIEMENTS**



<b>2701</b>	Leistungsbilanz			Current account	Compte des transactions courantes		
	EXTRA – EU-15			EXTRA – EUR-11			
	Einnahmen Credit Crédit	Ausgaben Debit Débit	Saldo Net Solde	Einnahmen Credit Crédit	Ausgaben Debit Débit	Saldo Net Solde	
1998 II	300 872	288 058	12 814	321 700	299 100	22 700	
III	294 644	281 048	13 595	310 800	295 200	15 500	
IV	290 737	282 711	8 030	316 600	302 300	14 200	
1999 I	273 581	277 051	-3 470	299 700	287 700	11 900	
II	299 881	292 803	6 767	324 000	309 200	14 700	
III	310 873	307 237	3 635	322 100	314 100	8 000	

<b>2702</b>	Waren			Goods	Biens		
	EXTRA – EU-15			EXTRA – EUR-11			
	Einnahmen Credit Crédit	Ausgaben Debit Débit	Saldo Net Solde	Einnahmen Credit Crédit	Ausgaben Debit Débit	Saldo Net Solde	
1998 II	180 840	165 465	15 375	197 800	164 600	33 100	
III	174 922	159 506	15 417	189 300	157 400	32 000	
IV	177 986	162 845	15 142	195 800	164 700	31 100	
1999 I	163 300	157 920	5 380	179 700	158 200	21 500	
II	174 928	163 151	11 777	193 100	168 300	24 900	
III	185 369	174 910	10 460	199 800	173 200	26 700	

<b>2703</b>	Dienstleistungen			Services	Services		
	EXTRA – EU-15			EXTRA – EUR-11			
	Einnahmen Credit Crédit	Ausgaben Debit Débit	Saldo Net Solde	Einnahmen Credit Crédit	Ausgaben Debit Débit	Saldo Net Solde	
1998 II	58 531	54 305	4 226	59 300	56 800	2 600	
III	61 973	59 211	2 762	61 700	62 000	-400	
IV	56 807	55 716	1 092	58 100	59 300	-1 200	
1999 I	49 982	50 462	-481	50 800	54 000	-3 300	
II	58 555	55 117	3 437	59 300	59 100	200	
III	64 226	61 198	3 028	62 400	63 600	-1 200	

Die Europäische Zentralbank (EZB) und Eurostat haben sich auf einen neuen Ansatz zur Erstellung der Zahlungsbilanzstatistiken der Eurozone und der Europäischen Union geeinigt.

Seit Mai 1999 und in Übereinstimmung mit diesem neuen Ansatz deckt Eurostat (EZB) die vierteljährlichen EU-15 (Eurozone) Zahlungsbilanzen durch Zusammenfügung der erfaßten Transaktionen gegenüber den Nicht-EU (Eurozone) -Staaten ab.

The European Central Bank (ECB) and Eurostat have agreed on a common new approach for compiling the balance of payments statistics of the euro-zone and of the European Union.

From May 1999 onwards, and in line with this new approach, Eurostat (ECB) covers the quarterly EU-15 (euro-zone) balance of payments by aggregating the recorded transactions vis-à-vis countries outside the European Union (euro-zone).

NB: La Banque centrale européenne (BCE) et Eurostat ont décidé d'une nouvelle approche commune de calcul des statistiques de la balance des paiements pour la zone euro ainsi que pour l'Union européenne.

À partir de mai 1999, et conformément à cette nouvelle approche de calcul, Eurostat (BCE) va couvrir la balance des paiements trimestrielle de l'Union européenne (zone euro) en agréant les transactions enregistrées vis-à-vis des pays extérieurs à l'Union européenne (zone Euro).

**ZAHLUNGSBILANZ**  
**BALANCE OF PAYMENTS**  
**BALANCE DES PAIEMENTS**



2704	Einkommen			Income			Revenus		
	EXTRA – EU–15			EXTRA – EUR–11					
	Einnahmen Credit Crédit	Ausgaben Debit Débit	Saldo Net Solde	Einnahmen Credit Crédit	Ausgaben Debit Débit	Saldo Net Solde			
1998 III	51 335	51 250	83	47 500	51 200	-3 700			
IV	49 193	52 686	-3 491	50 300	52 600	-2 300			
1999 I	50 160	54 085	-3 924	45 500	46 400	-800			
II	57 563	60 611	-3 048	56 800	57 700	-1 000			
III	52 380	55 863	-3 483	46 800	49 900	-3 000			

2705	Laufende Übertragungen			Current transfers			Transferts courants		
	EXTRA – EU–15			EXTRA – EUR–11					
	Einnahmen Credit Crédit	Ausgaben Debit Débit	Saldo Net Solde	Einnahmen Credit Crédit	Ausgaben Debit Débit	Saldo Net Solde			
1998 III	6 414	11 082	-4 668	12 200	24 700	-12 400			
IV	6 752	11 463	-4 712	12 400	25 900	-13 400			
1999 I	10 140	14 584	-4 444	23 800	29 300	-5 600			
II	8 835	13 925	-5 089	14 900	24 200	-9 300			
III	8 899	15 268	-6 370	12 900	27 500	-14 500			

Die Europäische Zentralbank (EZB) und Eurostat haben sich auf einen neuen Ansatz zur Erstellung der Zahlungsbilanzstatistiken der Eurozone und der Europäischen Union geeinigt.

Seit Mai 1999 und in Übereinstimmung mit diesem neuen Ansatz deckt Eurostat (EZB) die vierteljährlichen EU-15 (Eurozone) Zahlungsbilanzen durch Zusammenfügung der erfaßten Transaktionen gegenüber den Nicht-EU (Eurozone) -Staaten ab.

The European Central Bank (ECB) and Eurostat have agreed on a common new approach for compiling the balance of payments statistics of the euro-zone and of the European Union.

From May 1999 onwards, and in line with this new approach, Eurostat (ECB) covers the quarterly EU-15 (euro-zone) balance of payments by aggregating the recorded transactions vis-à-vis countries outside the European Union (euro-zone).

NB: La Banque centrale européenne (BCE) et Eurostat ont décidé d'une nouvelle approche commune de calcul des statistiques de la balance des paiements pour la zone euro ainsi que pour l'Union européenne.

À partir de mai 1999, et conformément à cette nouvelle approche de calcul, Eurostat (BCE) va couvrir la balance des paiements trimestrielle de l'Union européenne (zone euro) en agréant les transactions enregistrées vis-à-vis des pays extérieurs à l'Union européenne (zone Euro).

**ZAHLUNGSBILANZ**  
**BALANCE OF PAYMENTS**  
**BALANCE DES PAIEMENTS**



	<b>2706</b> Waren Einnahmen Mio. ECU																	<b>Goods credit</b> Mio ECU																	<b>Biens crédit</b> Mio ECU																			
	EU-15	EUR-11	B/L	DK	D	EL	E	F	IRL	I	NL	A	P	FIN	S	UK	US	JP	EU-15	EUR-11	B/L	DK	D	EL	E	F	IRL	I	NL	A	P	FIN	S	UK	US	JP	EU-15	EUR-11	B/L	DK	D	EL	E	F	IRL	I	NL	A	P	FIN	S	UK	US	JP
1997 II	457 545	364 936	33 293	10 727	113 230	1 283	24 234	64 094	12 087	54 199	36 048	13 086	5 529	9 136	18 875	61 724	151 251	89 880	457 545	364 936	33 293	10 727	113 230	1 283	24 234	64 094	12 087	54 199	36 048	13 086	5 529	9 136	18 875	61 724	151 251	89 880	457 545	364 936	33 293	10 727	113 230	1 283	24 234	64 094	12 087	54 199	36 048	13 086	5 529	9 136	18 875	61 724	151 251	89 880
III	447 732	356 441	32 456	10 492	113 278	1 068	21 959	60 448	12 374	52 710	36 012	12 813	5 254	9 137	17 587	62 144	152 826	95 234	447 732	356 441	32 456	10 492	113 278	1 068	21 959	60 448	12 374	52 710	36 012	12 813	5 254	9 137	17 587	62 144	152 826	95 234	447 732	356 441	32 456	10 492	113 278	1 068	21 959	60 448	12 374	52 710	36 012	12 813	5 254	9 137	17 587	62 144	152 826	95 234
IV	488 406	389 355	35 156	11 263	120 833	1 585	26 151	68 777	13 312	56 249	39 149	14 010	5 824	9 894	20 108	66 095	158 873	93 713	488 406	389 355	35 156	11 263	120 833	1 585	26 151	68 777	13 312	56 249	39 149	14 010	5 824	9 894	20 108	66 095	158 873	93 713	488 406	389 355	35 156	11 263	120 833	1 585	26 151	68 777	13 312	56 249	39 149	14 010	5 824	9 894	20 108	66 095	158 873	93 713
1998 I	473 213	379 056	34 250	10 844	118 188	1 174	24 114	67 830	13 655	52 879	39 044	13 493	5 810	9 793	19 354	62 785	157 178	87 318	473 213	379 056	34 250	10 844	118 188	1 174	24 114	67 830	13 655	52 879	39 044	13 493	5 810	9 793	19 354	62 785	157 178	87 318	473 213	379 056	34 250	10 844	118 188	1 174	24 114	67 830	13 655	52 879	39 044	13 493	5 810	9 793	19 354	62 785	157 178	87 318
II	487 218	393 908	35 860	10 000	123 206	1 631	26 404	68 354	14 240	57 475	38 267	14 161	5 986	9 955	19 523	62 156	153 143	82 182	487 218	393 908	35 860	10 000	123 206	1 631	26 404	68 354	14 240	57 475	38 267	14 161	5 986	9 955	19 523	62 156	153 143	82 182	487 218	393 908	35 860	10 000	123 206	1 631	26 404	68 354	14 240	57 475	38 267	14 161	5 986	9 955	19 523	62 156	153 143	82 182
III	457 756	369 291	32 322	10 791	118 202	1 296	22 302	63 623	14 510	52 812	36 837	13 806	5 583	9 294	17 658	58 720	141 278	81 033	457 756	369 291	32 322	10 791	118 202	1 296	22 302	63 623	14 510	52 812	36 837	13 806	5 583	9 294	17 658	58 720	141 278	81 033	457 756	369 291	32 322	10 791	118 202	1 296	22 302	63 623	14 510	52 812	36 837	13 806	5 583	9 294	17 658	58 720	141 278	81 033
IV	481 907	390 698	34 265	11 028	123 862	1 518	25 186	69 710	15 549	53 299	38 747	14 569	5 825	9 686	19 434	59 229	148 666	83 688	481 907	390 698	34 265	11 028	123 862	1 518	25 186	69 710	15 549	53 299	38 747	14 569	5 825	9 686	19 434	59 229	148 666	83 688	481 907	390 698	34 265	11 028	123 862	1 518	25 186	69 710	15 549	53 299	38 747	14 569	5 825	9 686	19 434	59 229	148 666	83 688
1999 I	457 598	369 616	33 023	10 694	117 610	1 802	24 292	64 828	15 189	49 023	36 677	14 143	5 973	8 858	19 023	56 463	146 155	83 630	457 598	369 616	33 023	10 694	117 610	1 802	24 292	64 828	15 189	49 023	36 677	14 143	5 973	8 858	19 023	56 463	146 155	83 630	457 598	369 616	33 023	10 694	117 610	1 802	24 292	64 828	15 189	49 023	36 677	14 143	5 973	8 858	19 023	56 463	146 155	83 630
II	484 861	391 987	33 118	10 939	125 142	1 964	26 801	67 996	15 952	55 565	37 138	14 902	5 933	9 440	19 926	60 045	:	88 118	484 861	391 987	33 118	10 939	125 142	1 964	26 801	67 996	15 952	55 565	37 138	14 902	5 933	9 440	19 926	60 045	:	88 118	484 861	391 987	33 118	10 939	125 142	1 964	26 801	67 996	15 952	55 565	37 138	14 902	5 933	9 440	19 926	60 045	:	88 118

	<b>2707</b> Waren Ausgaben Mio. ECU																	<b>Goods debit</b> Mio ECU																	<b>Biens débit</b> Mio ECU																			
	EU-15	EUR-11	B/L	DK	D	EL	E	F	IRL	I	NL	A	P	FIN	S	UK	US	JP	EU-15	EUR-11	B/L	DK	D	EL	E	F	IRL	I	NL	A	P	FIN	S	UK	US	JP	EU-15	EUR-11	B/L	DK	D	EL	E	F	IRL	I	NL	A	P	FIN	S	UK	US	JP
1997 II	421 553	325 478	31 337	9 551	96 890	4 578	27 163	57 113	8 119	43 952	32 861	13 661	7 802	6 580	14 406	67 540	189 770	67 745	421 553	325 478	31 337	9 551	96 890	4 578	27 163	57 113	8 119	43 952	32 861	13 661	7 802	6 580	14 406	67 540	189 770	67 745	421 553	325 478	31 337	9 551	96 890	4 578	27 163	57 113	8 119	43 952	32 861	13 661	7 802	6 580	14 406	67 540	189 770	67 745
III	408 044	313 713	30 362	9 205	96 125	4 468	24 845	54 773	7 816	40 446	31 725	13 960	7 262	6 399	13 650	67 008	206 018	70 217	408 044	313 713	30 362	9 205	96 125	4 468	24 845	54 773	7 816	40 446	31 725	13 960	7 262	6 399	13 650	67 008	206 018	70 217	408 044	313 713	30 362	9 205	96 125	4 468	24 845	54 773	7 816	40 446	31 725	13 960	7 262	6 399	13 650	67 008	206 018	70 217
IV	447 238	346 277	33 626	10 105	102 594	4 830	29 291	61 636	8 876	46 032	34 026	14 676	8 411	7 109	16 022	70 004	203 842	65 780	447 238	346 277	33 626	10 105	102 594	4 830	29 291	61 636	8 876	46 032	34 026	14 676	8 411	7 109	16 022	70 004	203 842	65 780	447 238	346 277	33 626	10 105	102 594	4 830	29 291	61 636	8 876	46 032	34 026	14 676	8 411	7 109	16 022	70 004	203 842	65 780
1998 I	446 639	347 381	32 891	10 294	102 328	4 494	27 396	62 470	9 209	47 753	35 457	14 719	8 167	6 991	15 294	69 176	200 624	62 481	446 639	347 381	32 891	10 294	102 328	4 494	27 396	62 470	9 209	47 753	35 457	14 719	8 167	6 991	15 294	69 176	200 624	62 481	446 639	347 381	32 891	10 294	102 328	4 494	27 396	62 470	9 209	47 753	35 457	14 719	8 167	6 991	15 294	69 176	200 624	62 481
II	453 443	353 300	33 707	9 549	104 939	4 694	29 466	62 414	9 381	48 580	34 469	14 552	8 875	6 917	15 257	70 643	206 871	54 596	453 443	353 300	33 707	9 549	104 939	4 694	29 466	62 414	9 381	48 580	34 469	14 552	8 875	6 917	15 257	70 643	206 871	54 596	453 443	353 300	33 707	9 549	104 939	4 694	29 466	62 414	9 381	48 580	34 469	14 552	8 875	6 917	15 257	70 643	206 871	54 596
III	425 244	329 496	31 003	9 622	100 659	4 483	27 384	57 673	8 721	42 202	32 614	14 615	7 950	6 675	14 217	67 426	207 930	53 798	425 244	329 496	31 003	9 622	100 659	4 483	27 384	57 673	8 721	42 202	32 614	14 615	7 950	6 675	14 217	67 426	207 930	53 798	425 244	329 496	31 003	9 622	100 659	4 483	27 384	57 673	8 721	42 202	32 614	14 615	7 950	6 675	14 217	67 426	207 930	53 798
IV	450 221	353 491	32 446	10 139	105 618	4 749	30 365	63 521	9 828	46 076	34 116	15 409	9 123	6 989	15 480	66 362	203 168	54 183	450 221	353 491	32 446	10 139	105 618	4 749	30 365	63 521	9 828	46 076	34 116	15 409	9 123	6 989	15 480	66 362	203 168	54 183	450 221	353 491	32 446	10 139	105 618	4 749	30 365	63 521	9 828	46 076	34 116	15 409	9 123	6 989	15 480	66 362	203 168	54 183
1999 I	441 057	343 178	31 674	9 705	100 589	5 368	29 044	60 346	9 532	45 343	35 071	16 210	8 692	6 677	15 009	67 797	205 867	57 202	441 057	343 178	31 674	9 705	100 589	5 368	29 044	60 346	9 532	45 343	35 071	16 210	8 692	6 677	15 009	67 797	205 867	57 202	441 057	343 178	31 674	9 705	100 589	5 368	29 044	60 346	9 532	45 343	35 071	16 210	8 692	6 677	15 009	67 797	205 867	57 202
II	465 513	363 515	31 340	9 446	107 921	6 038	33 352	63 011	9 772	50 473	34 844	16 737	9 354	6 711	15 507	71 007	:	60 234	465 513	363 515	31 340	9 446	107 921	6 038	33 352	63 011	9 772	50 473	34 844	16 737	9 354	6 711	15 507	71 007	:	60 234	465 513	363 515	31 340	9 446	107 921	6 038	33 352	63 011	9 772	50 473	34 844	16 737	9 354	6 711	15 507	71 007	:	60 234

	<b>2708</b> Waren Saldo Mio. ECU																	<b>Goods net</b> Mio ECU																	<b>Biens solde</b> Mio ECU																
	EU-15	EUR-11	B/L	DK	D	EL	E	F	IRL	I	NL	A	P	FIN	S	UK	US	JP	EU-15	EUR-11	B/L	DK	D	EL	E	F	IRL	I	NL	A	P	FIN	S	UK	US																

**ZAHLUNGSBILANZ**  
**BALANCE OF PAYMENTS**  
**BALANCE DES PAIEMENTS**



	2709 Dienstleistungen Einnahmen Mio. ECU																	Services credit Mio ECU																	Services crédit Mio ECU																			
	EU-15	EUR-11	B/L	DK	D	EL	E	F	IRL	I	NL	A	P	FIN	S	UK	US	JP	EU-15	EUR-11	B/L	DK	D	EL	E	F	IRL	I	NL	A	P	FIN	S	UK	US	JP	EU-15	EUR-11	B/L	DK	D	EL	E	F	IRL	I	NL	A	P	FIN	S	UK	US	JP
1997 II	121 041	91 846	7 532	3 157	17 699	2 246	9 737	18 170	1 444	16 935	11 694	5 480	1 659	1 496	3 837	19 955	54 734	14 943	121 041	91 846	7 532	3 157	17 699	2 246	9 737	18 170	1 444	16 935	11 694	5 480	1 659	1 496	3 837	19 955	54 734	14 943	121 041	91 846	7 532	3 157	17 699	2 246	9 737	18 170	1 444	16 935	11 694	5 480	1 659	1 496	3 837	19 955	54 734	14 943
III	139 744	105 078	8 239	3 451	18 769	2 848	12 091	20 377	1 759	20 360	12 315	7 410	2 198	1 560	4 031	24 336	63 448	15 535	139 744	105 078	8 239	3 451	18 769	2 848	12 091	20 377	1 759	20 360	12 315	7 410	2 198	1 560	4 031	24 336	63 448	15 535	139 744	105 078	8 239	3 451	18 769	2 848	12 091	20 377	1 759	20 360	12 315	7 410	2 198	1 560	4 031	24 336	63 448	15 535
IV	124 261	93 985	8 203	3 184	19 882	1 938	9 497	18 104	1 267	15 543	11 959	6 373	1 633	1 524	4 030	21 124	57 369	15 863	124 261	93 985	8 203	3 184	19 882	1 938	9 497	18 104	1 267	15 543	11 959	6 373	1 633	1 524	4 030	21 124	57 369	15 863	124 261	93 985	8 203	3 184	19 882	1 938	9 497	18 104	1 267	15 543	11 959	6 373	1 633	1 524	4 030	21 124	57 369	15 863
1998 I	117 420	88 478	8 160	2 883	16 787	1 848	8 964	17 125	1 125	13 603	11 849	7 889	1 521	1 455	3 531	20 680	57 898	16 126	117 420	88 478	8 160	2 883	16 787	1 848	8 964	17 125	1 125	13 603	11 849	7 889	1 521	1 455	3 531	20 680	57 898	16 126	117 420	88 478	8 160	2 883	16 787	1 848	8 964	17 125	1 125	13 603	11 849	7 889	1 521	1 455	3 531	20 680	57 898	16 126
II	128 111	96 117	8 066	3 265	18 064	2 480	10 949	19 631	1 468	16 448	11 949	6 160	1 873	1 509	4 063	22 186	58 516	13 813	128 111	96 117	8 066	3 265	18 064	2 480	10 949	19 631	1 468	16 448	11 949	6 160	1 873	1 509	4 063	22 186	58 516	13 813	128 111	96 117	8 066	3 265	18 064	2 480	10 949	19 631	1 468	16 448	11 949	6 160	1 873	1 509	4 063	22 186	58 516	13 813
III	143 108	106 480	8 496	3 605	20 310	3 337	13 313	20 591	1 946	18 713	11 706	7 227	2 568	1 610	4 398	25 288	61 161	13 500	143 108	106 480	8 496	3 605	20 310	3 337	13 313	20 591	1 946	18 713	11 706	7 227	2 568	1 610	4 398	25 288	61 161	13 500	143 108	106 480	8 496	3 605	20 310	3 337	13 313	20 591	1 946	18 713	11 706	7 227	2 568	1 610	4 398	25 288	61 161	13 500
IV	126 070	95 498	8 396	3 466	19 216	2 133	10 636	19 564	1 451	13 755	11 658	7 597	1 759	1 466	4 135	20 838	56 101	12 729	126 070	95 498	8 396	3 466	19 216	2 133	10 636	19 564	1 451	13 755	11 658	7 597	1 759	1 466	4 135	20 838	56 101	12 729	126 070	95 498	8 396	3 466	19 216	2 133	10 636	19 564	1 451	13 755	11 658	7 597	1 759	1 466	4 135	20 838	56 101	12 729
1999 I	116 800	86 526	8 790	3 219	16 271	2 491	10 282	16 898	1 322	11 589	11 673	6 928	1 399	1 374	3 659	20 905	58 293	13 903	116 800	86 526	8 790	3 219	16 271	2 491	10 282	16 898	1 322	11 589	11 673	6 928	1 399	1 374	3 659	20 905	58 293	13 903	116 800	86 526	8 790	3 219	16 271	2 491	10 282	16 898	1 322	11 589	11 673	6 928	1 399	1 374	3 659	20 905	58 293	13 903
II	132 293	96 940	7 943	3 495	18 880	3 854	12 692	19 611	1 615	14 611	11 330	7 034	1 695	1 529	4 176	23 828		13 662	132 293	96 940	7 943	3 495	18 880	3 854	12 692	19 611	1 615	14 611	11 330	7 034	1 695	1 529	4 176	23 828		13 662	132 293	96 940	7 943	3 495	18 880	3 854	12 692	19 611	1 615	14 611	11 330	7 034	1 695	1 529	4 176	23 828		13 662

	2710 Dienstleistungen Ausgaben Mio. ECU																	Services debit Mio ECU																	Services débit Mio ECU																			
	EU-15	EUR-11	B/L	DK	D	EL	E	F	IRL	I	NL	A	P	FIN	S	UK	US	JP	EU-15	EUR-11	B/L	DK	D	EL	E	F	IRL	I	NL	A	P	FIN	S	UK	US	JP	EU-15	EUR-11	B/L	DK	D	EL	E	F	IRL	I	NL	A	P	FIN	S	UK	US	JP
1997 II	114 967	90 774	6 906	3 041	26 289	744	5 391	13 507	3 286	16 113	9 883	6 244	1 330	1 825	4 323	16 085	36 851	26 750	114 967	90 774	6 906	3 041	26 289	744	5 391	13 507	3 286	16 113	9 883	6 244	1 330	1 825	4 323	16 085	36 851	26 750	114 967	90 774	6 906	3 041	26 289	744	5 391	13 507	3 286	16 113	9 883	6 244	1 330	1 825	4 323	16 085	36 851	26 750
III	132 524	103 344	7 855	3 373	30 480	996	5 906	15 147	3 676	19 016	11 178	6 812	1 512	1 762	4 834	19 977	42 241	29 136	132 524	103 344	7 855	3 373	30 480	996	5 906	15 147	3 676	19 016	11 178	6 812	1 512	1 762	4 834	19 977	42 241	29 136	132 524	103 344	7 855	3 373	30 480	996	5 906	15 147	3 676	19 016	11 178	6 812	1 512	1 762	4 834	19 977	42 241	29 136
IV	119 248	94 645	7 283	2 904	27 160	1 000	5 899	14 472	3 471	15 758	10 308	6 903	1 458	1 933	4 749	15 950	36 557	26 744	119 248	94 645	7 283	2 904	27 160	1 000	5 899	14 472	3 471	15 758	10 308	6 903	1 458	1 933	4 749	15 950	36 557	26 744	119 248	94 645	7 283	2 904	27 160	1 000	5 899	14 472	3 471	15 758	10 308	6 903	1 458	1 933	4 749	15 950	36 557	26 744
1998 I	114 330	90 063	7 106	3 069	25 877	941	5 692	14 193	3 914	14 085	9 911	5 940	1 551	1 794	4 602	15 655	37 412	26 395	114 330	90 063	7 106	3 069	25 877	941	5 692	14 193	3 914	14 085	9 911	5 940	1 551	1 794	4 602	15 655	37 412	26 395	114 330	90 063	7 106	3 069	25 877	941	5 692	14 193	3 914	14 085	9 911	5 940	1 551	1 794	4 602	15 655	37 412	26 395
II	122 552	95 369	7 643	3 491	27 542	888	6 095	14 953	4 094	14 452	10 322	6 968	1 486	1 814	5 004	17 800	42 056	25 505	122 552	95 369	7 643	3 491	27 542	888	6 095	14 953	4 094	14 452	10 322	6 968	1 486	1 814	5 004	17 800	42 056	25 505	122 552	95 369	7 643	3 491	27 542	888	6 095	14 953	4 094	14 452	10 322	6 968	1 486	1 814	5 004	17 800	42 056	25 505
III	136 456	105 920	8 221	3 476	32 129	1 209	6 716	16 179	4 710	15 957	11 763	6 955	1 590	1 700	4 932	20 919	44 426	24 432	136 456	105 920	8 221	3 476	32 129	1 209	6 716	16 179	4 710	15 957	11 763	6 955	1 590	1 700	4 932	20 919	44 426	24 432	136 456	105 920	8 221	3 476	32 129	1 209	6 716	16 179	4 710	15 957	11 763	6 955	1 590	1 700	4 932	20 919	44 426	24 432
IV	122 894	96 671	7 794	3 767	27 262	1 112	6 451	14 707	5 130	14 447	10 497	7 052	1 670	1 661	4 840	16 504	37 735	25 063	122 894	96 671	7 794	3 767	27 262	1 112	6 451	14 707	5 130	14 447	10 497	7 052	1 670	1 661	4 840	16 504	37 735	25 063	122 894	96 671	7 794	3 767	27 262	1 112	6 451	14 707	5 130	14 447	10 497	7 052	1 670	1 661	4 840	16 504	37 735	25 063
1999 I	115 397	88 563	7 465	3 395	26 369	1 505	6 457	13 300	4 765	12 534	10 227	4 279	1 426	1 741	5 133	16 801	39 336	24 574	115 397	88 563	7 465	3 395	26 369	1 505	6 457	13 300	4 765	12 534	10 227	4 279	1 426	1 741	5 133	16 801	39 336	24 574	115 397	88 563	7 465	3 395	26 369	1 505	6 457	13 300	4 765	12 534	10 227	4 279	1 426	1 741	5 133	16 801	39 336	24 574
II	125 697	95 037	7 170	3 457	29 379	2 070	6 964	14 276	5 095	12 784	10 524	5 617	1 465	1 763	5 298	19 835		28 345	125 697	95 037	7 170	3 457	29 379	2 070	6 964	14 276	5 095	12 784	10 524	5 617	1 465	1 763	5 298	19 835		28 345	125 697	95 037	7 170	3 457	29 379	2 070	6 964	14 276	5 095	12 784	10 524	5 617	1 465	1 763	5 298	19 835		28 345

	2711 Dienstleistungen Saldo Mio. ECU																	Services net Mio ECU																	Services solde Mio ECU																		
	EU-15	EUR-11	B/L	DK	D	EL	E	F	IRL	I	NL	A	P	FIN	S	UK	US	JP	EU-15	EUR-11	B/L	DK	D	EL	E	F	IRL	I	NL	A	P	FIN	S	UK	US	JP	EU-15	EUR-11	B/L	DK	D	EL	E	F	IRL	I	NL	A	P	FIN	S	UK	US
1997 II	6 074	1 072	626	116	-8 590	1 502	4 346	4 663	-1 842	822	1 811	-764	329	-329	-486	3 870	17 883	-11 807	6 074	1 072	626	116	-8 590	1 502	4 346	4 663	-1 842	822	1 811	-764	329	-329	-486	3 870	17 883	-11 807	6 074	1 072	626														



**ZAHLUNGSBILANZ**  
**BALANCE OF PAYMENTS**  
**BALANCE DES PAIEMENTS**



	2712 Verkehr Einnahmen Mio. ECU																	Transport credit Mio ECU			Transport crédit Mio ECU		
	EU-15	EUR-11	B/L	DK	D	EL	E	F	IRL	I	NL	A	P	FIN	S	UK	US	JP					
1997 II	29 005	22 049	2 108	1 632	4 259	-3	1 597	4 260	268	3 419	4 577	868	311	382	1 156	4 171	10 254	4 839					
III	30 741	23 383	2 139	1 444	4 481	67	1 744	4 682	326	3 427	4 841	1 019	342	382	1 243	4 604	11 605	5 182					
IV	30 942	24 016	2 285	1 738	4 776	84	1 527	4 574	223	4 035	4 995	905	318	378	1 131	3 973	10 684	4 891					
1998 I	26 494	20 417	2 080	1 535	3 848	-3	1 354	4 465	210	2 215	4 529	967	307	442	871	3 674	9 921	4 691					
II	29 587	22 342	2 166	1 698	4 497	89	1 739	4 709	286	2 502	4 599	1 006	366	472	1 072	4 386	10 234	4 673					
III	30 970	22 965	2 178	1 651	4 859	119	1 824	4 646	328	2 516	4 646	1 085	399	484	1 124	5 111	10 826	4 846					
IV	28 967	22 384	2 158	1 632	4 889	129	1 553	4 978	229	2 262	4 594	979	297	445	972	3 850	9 661	4 787					
1999 I	26 657	19 913	2 077	1 568	3 658	717	1 398	4 497	233	2 008	4 452	909	258	423	801	3 658	9 870	4 834					
II	30 501	22 414	1 909	1 498	4 620	1 101	1 856	5 086	307	2 225	4 646	993	321	451	1 055	4 433	:	5 160					

	2713 Verkehr Ausgaben Mio. ECU																	Transport debit Mio ECU			Transport débit Mio ECU		
	EU-15	EUR-11	B/L	DK	D	EL	E	F	IRL	I	NL	A	P	FIN	S	UK	US	JP					
1997 II	30 467	22 919	1 667	1 525	5 136	255	1 631	4 161	447	5 450	2 964	649	381	433	1 019	4 749	10 696	6 648					
III	32 908	24 434	1 750	1 478	5 577	258	1 749	4 437	435	5 823	3 142	708	388	425	1 139	5 599	11 552	7 801					
IV	32 204	24 694	1 779	1 599	5 819	278	1 675	4 493	478	5 709	3 229	645	422	445	1 000	4 633	10 156	6 553					
1998 I	27 667	20 395	1 587	1 479	4 912	241	1 465	4 320	482	2 909	3 173	673	404	470	844	4 708	10 471	6 407					
II	29 899	21 991	1 597	1 529	5 439	248	1 789	4 669	505	3 068	3 318	705	436	465	960	5 171	11 686	6 071					
III	31 366	22 991	1 666	1 494	5 858	295	1 934	4 687	470	3 280	3 478	754	412	452	889	5 697	12 117	6 680					
IV	29 401	22 110	1 688	1 499	5 753	337	1 757	4 499	524	2 907	3 398	671	447	466	832	4 623	10 599	6 205					
1999 I	27 232	19 880	1 415	1 429	4 882	273	1 584	4 029	486	2 808	3 242	583	403	448	759	4 891	11 008	6 224					
II	29 760	21 666	1 304	1 373	5 504	518	1 976	4 564	518	2 942	3 288	661	459	450	852	5 351	:	6 820					

	2714 Verkehr Saldo Mio. ECU																	Transport net Mio ECU			Transport solde Mio ECU		
	EU-15	EUR-11	B/L	DK	D	EL	E	F	IRL	I	NL	A	P	FIN	S	UK	US	JP					
1997 II	-1 462	-870	441	107	-877	-258	-34	99	-179	-2 031	1 613	219	-70	-51	137	-578	-442	-1 809					
III	-2 167	-1 051	389	-34	-1 096	-191	-5	245	-109	-2 396	1 699	311	-46	-43	104	-995	53	-2 619					
IV	-1 262	-678	506	139	-1 043	-194	-148	81	-255	-1 674	1 766	260	-104	-67	131	-660	528	-1 662					
1998 I	-1 173	22	493	56	-1 064	-244	-111	145	-272	-694	1 356	294	-97	-28	27	-1 034	-550	-1 716					
II	-312	351	569	169	-942	-159	-50	40	-219	-566	1 281	301	-70	7	112	-785	-1 452	-1 398					
III	-396	-26	512	157	-999	-176	-110	-41	-142	-764	1 168	331	-13	32	235	-586	-1 291	-1 834					
IV	-434	274	470	133	-864	-208	-204	479	-295	-645	1 196	308	-150	-21	140	-773	-938	-1 418					
1999 I	-575	33	662	139	-1 224	444	-186	468	-253	-800	1 210	326	-145	-25	42	-1 233	-1 138	-1 390					
II	741	748	605	125	-884	583	-120	522	-211	-717	1 358	332	-138	1	203	-918	:	-1 660					

**ZAHLUNGSBILANZ**  
**BALANCE OF PAYMENTS**  
**BALANCE DES PAIEMENTS**



2715		Reisen Einnahmen Mio. ECU																	Travel credit Mio ECU	Voyages crédit Mio ECU
		EU-15	EUR-11	B/L	DK	D	EL	E	F	IRL	I	NL	A	P	FIN	S	UK	US	JP	
1997	II	37 121	29 798	1 112	688	3 694	1 227	5 910	6 421	615	7 227	1 514	1 960	978	367	828	4 580	17 425	923	
	III	49 088	38 161	1 479	1 125	4 200	1 506	8 019	7 992	912	9 324	1 639	2 706	1 458	432	1 026	7 270	22 783	1 010	
	IV	32 721	25 964	1 090	537	3 678	633	5 421	5 638	451	5 053	1 394	1 936	937	366	780	4 807	17 565	1 010	
1998	I	30 761	24 839	1 160	492	3 270	779	5 046	5 195	327	4 329	1 263	3 142	825	282	702	3 949	18 373	837	
	II	39 949	31 705	1 288	732	3 740	1 277	6 668	6 957	625	7 268	1 647	2 030	1 113	369	979	5 256	18 189	860	
	III	52 562	40 679	1 399	1 045	4 149	2 298	8 812	8 548	895	10 118	1 698	2 799	1 764	497	1 231	7 309	21 156	866	
	IV	34 262	26 967	1 030	640	3 517	910	6 140	6 045	469	4 925	1 462	2 018	1 053	308	826	4 919	16 786	784	
1999	I	33 020	26 466	1 357	540	3 363	1 185	5 850	5 706	411	4 274	1 315	3 191	751	248	752	4 077	18 158	722	
	II	43 054	33 728	1 155	903	3 937	2 171	7 696	7 682	657	7 535	1 554	2 180	987	345	977	5 275	:	866	

2716		Reisen Ausgaben Mio. ECU																	Travel debit Mio ECU	Voyages débit Mio ECU
		EU-15	EUR-11	B/L	DK	D	EL	E	F	IRL	I	NL	A	P	FIN	S	UK	US	JP	
1997	II	35 068	26 060	1 891	889	10 373	256	914	3 545	487	3 445	2 161	2 327	444	473	1 526	6 337	12 369	6 947	
	III	47 461	35 025	2 543	1 196	13 390	338	1 251	4 689	751	5 418	3 122	2 804	585	472	1 847	9 055	15 088	8 324	
	IV	31 357	23 196	1 602	801	8 736	327	1 005	3 488	384	2 963	2 038	2 006	479	495	1 564	5 469	10 353	6 811	
1998	I	30 815	22 470	1 580	869	8 552	308	871	3 323	351	3 224	2 013	1 660	464	432	1 536	5 632	11 041	6 336	
	II	37 839	27 093	2 103	1 006	10 524	331	1 060	3 877	567	3 510	2 148	2 345	486	473	1 777	7 632	14 189	5 982	
	III	50 440	36 710	2 678	1 214	13 829	526	1 414	5 058	785	5 625	3 432	2 730	630	529	1 960	10 030	15 892	6 714	
	IV	33 377	24 085	1 566	1 008	9 020	393	1 125	3 638	414	3 348	2 223	1 763	579	409	1 618	6 273	10 572	6 679	
1999	I	33 155	23 588	1 635	1 014	9 262	712	1 065	3 344	391	3 177	2 196	1 598	483	437	1 589	6 252	11 348	6 718	
	II	40 830	28 199	1 890	1 157	11 440	858	1 152	4 030	629	3 550	2 319	2 219	486	484	1 760	8 856	:	6 719	

2717		Reisen Saldo Mio. ECU																	Travel net Mio ECU	Voyages solde Mio ECU
		EU-15	EUR-11	B/L	DK	D	EL	E	F	IRL	I	NL	A	P	FIN	S	UK	US	JP	
1997	II	2 053	3 738	-779	-201	-6 679	971	4 996	2 876	128	3 782	-647	-367	534	-106	-698	-1 757	5 056	-6 024	
	III	1 627	3 136	-1 064	-71	-9 190	1 168	6 768	3 303	161	3 906	-1 483	-98	873	-40	-821	-1 785	7 695	-7 314	
	IV	1 364	2 768	-512	-264	-5 058	306	4 416	2 150	67	2 090	-644	-70	458	-129	-784	-662	7 212	-5 801	
1998	I	-54	2 369	-420	-377	-5 282	471	4 175	1 872	-24	1 105	-750	1 482	361	-150	-834	-1 683	7 332	-5 499	
	II	2 110	4 612	-815	-274	-6 784	946	5 608	3 080	58	3 758	-501	-315	627	-104	-798	-2 376	4 000	-5 122	
	III	2 122	3 969	-1 279	-169	-9 680	1 772	7 398	3 490	110	4 493	-1 734	69	1 134	-32	-729	-2 721	5 264	-5 848	
	IV	885	2 882	-536	-368	-5 503	517	5 015	2 407	55	1 577	-761	255	474	-101	-792	-1 354	6 214	-5 895	
1999	I	-135	2 878	-278	-474	-5 899	473	4 785	2 362	20	1 097	-881	1 593	268	-189	-837	-2 175	6 810	-5 996	
	II	2 224	5 529	-735	-254	-7 503	1 313	6 544	3 652	28	3 985	-765	-39	501	-139	-783	-3 581	:	-5 853	

**ZAHLUNGSBILANZ**  
**BALANCE OF PAYMENTS**  
**BALANCE DES PAIEMENTS**



	<b>2718</b> Sonstige Dienstleistungen Einnahmen Mio. ECU																		Other services credit Mio ECU																		Autres services crédit Mio ECU																	
	EU-15	EUR-11	B/L	DK	D	EL	E	F	IRL	I	NL	A	P	FIN	S	UK	US	JP	EU-15	EUR-11	B/L	DK	D	EL	E	F	IRL	I	NL	A	P	FIN	S	UK	US	JP	EU-15	EUR-11	B/L	DK	D	EL	E	F	IRL	I	NL	A	P	FIN	S	UK	US	JP
1997 II	54 915	39 999	4 312	837	9 746	1 022	2 230	7 489	561	6 289	5 603	2 652	370	747	1 853	11 204	27 055	9 181	54 915	39 999	4 312	837	9 746	1 022	2 230	7 489	561	6 289	5 603	2 652	370	747	1 853	11 204	27 055	9 181	54 915	39 999	4 312	837	9 746	1 022	2 230	7 489	561	6 289	5 603	2 652	370	747	1 853	11 204	27 055	9 181
III	59 915	43 534	4 621	882	10 088	1 275	2 328	7 703	521	7 609	5 835	3 685	398	746	1 762	12 462	29 060	9 343	59 915	43 534	4 621	882	10 088	1 275	2 328	7 703	521	7 609	5 835	3 685	398	746	1 762	12 462	29 060	9 343	59 915	43 534	4 621	882	10 088	1 275	2 328	7 703	521	7 609	5 835	3 685	398	746	1 762	12 462	29 060	9 343
IV	60 598	44 005	4 828	909	11 428	1 221	2 549	7 892	593	6 455	5 570	3 532	378	780	2 119	12 344	29 120	9 962	60 598	44 005	4 828	909	11 428	1 221	2 549	7 892	593	6 455	5 570	3 532	378	780	2 119	12 344	29 120	9 962	60 598	44 005	4 828	909	11 428	1 221	2 549	7 892	593	6 455	5 570	3 532	378	780	2 119	12 344	29 120	9 962
1998 I	60 165	43 222	4 920	856	9 669	1 072	2 564	7 465	588	7 059	6 057	3 780	389	731	1 958	13 057	29 604	10 598	60 165	43 222	4 920	856	9 669	1 072	2 564	7 465	588	7 059	6 057	3 780	389	731	1 958	13 057	29 604	10 598	60 165	43 222	4 920	856	9 669	1 072	2 564	7 465	588	7 059	6 057	3 780	389	731	1 958	13 057	29 604	10 598
II	58 575	42 070	4 612	835	9 827	1 114	2 542	7 965	557	6 678	5 703	3 124	394	668	2 012	12 544	30 093	8 280	58 575	42 070	4 612	835	9 827	1 114	2 542	7 965	557	6 678	5 703	3 124	394	668	2 012	12 544	30 093	8 280	58 575	42 070	4 612	835	9 827	1 114	2 542	7 965	557	6 678	5 703	3 124	394	668	2 012	12 544	30 093	8 280
III	59 576	42 836	4 919	909	11 302	920	2 677	7 397	723	6 079	5 362	3 343	405	629	2 043	12 868	29 179	7 788	59 576	42 836	4 919	909	11 302	920	2 677	7 397	723	6 079	5 362	3 343	405	629	2 043	12 868	29 179	7 788	59 576	42 836	4 919	909	11 302	920	2 677	7 397	723	6 079	5 362	3 343	405	629	2 043	12 868	29 179	7 788
IV	62 841	46 147	5 208	1 194	10 810	1 094	2 943	8 541	753	6 568	5 602	4 600	409	713	2 337	12 069	29 654	7 158	62 841	46 147	5 208	1 194	10 810	1 094	2 943	8 541	753	6 568	5 602	4 600	409	713	2 337	12 069	29 654	7 158	62 841	46 147	5 208	1 194	10 810	1 094	2 943	8 541	753	6 568	5 602	4 600	409	713	2 337	12 069	29 654	7 158
1999 I	57 123	40 147	5 356	1 111	9 250	589	3 034	6 695	678	5 307	5 906	2 828	390	703	2 106	13 170	30 265	8 347	57 123	40 147	5 356	1 111	9 250	589	3 034	6 695	678	5 307	5 906	2 828	390	703	2 106	13 170	30 265	8 347	57 123	40 147	5 356	1 111	9 250	589	3 034	6 695	678	5 307	5 906	2 828	390	703	2 106	13 170	30 265	8 347
II	58 738	40 798	4 879	1 094	10 323	582	3 140	6 843	651	4 851	5 130	3 861	387	733	2 144	14 120		7 636	58 738	40 798	4 879	1 094	10 323	582	3 140	6 843	651	4 851	5 130	3 861	387	733	2 144	14 120		7 636	58 738	40 798	4 879	1 094	10 323	582	3 140	6 843	651	4 851	5 130	3 861	387	733	2 144	14 120		7 636

	<b>2719</b> Sonstige Dienstleistungen Ausgaben Mio. ECU																		Other services debit Mio ECU																		Autres services débit Mio ECU																	
	EU-15	EUR-11	B/L	DK	D	EL	E	F	IRL	I	NL	A	P	FIN	S	UK	US	JP	EU-15	EUR-11	B/L	DK	D	EL	E	F	IRL	I	NL	A	P	FIN	S	UK	US	JP	EU-15	EUR-11	B/L	DK	D	EL	E	F	IRL	I	NL	A	P	FIN	S	UK	US	JP
1997 II	49 432	41 795	3 348	627	10 780	233	2 846	5 801	2 352	7 218	4 758	3 268	505	919	1 778	4 999	13 786	13 155	49 432	41 795	3 348	627	10 780	233	2 846	5 801	2 352	7 218	4 758	3 268	505	919	1 778	4 999	13 786	13 155	49 432	41 795	3 348	627	10 780	233	2 846	5 801	2 352	7 218	4 758	3 268	505	919	1 778	4 999	13 786	13 155
III	52 155	43 885	3 562	699	11 513	400	2 906	6 021	2 490	7 775	4 914	3 300	539	865	1 848	5 323	15 601	13 011	52 155	43 885	3 562	699	11 513	400	2 906	6 021	2 490	7 775	4 914	3 300	539	865	1 848	5 323	15 601	13 011	52 155	43 885	3 562	699	11 513	400	2 906	6 021	2 490	7 775	4 914	3 300	539	865	1 848	5 323	15 601	13 011
IV	55 687	46 755	3 902	504	12 605	395	3 219	6 491	2 609	7 086	5 041	4 252	557	993	2 185	5 848	16 048	13 380	55 687	46 755	3 902	504	12 605	395	3 219	6 491	2 609	7 086	5 041	4 252	557	993	2 185	5 848	16 048	13 380	55 687	46 755	3 902	504	12 605	395	3 219	6 491	2 609	7 086	5 041	4 252	557	993	2 185	5 848	16 048	13 380
1998 I	55 848	47 198	3 939	721	12 413	392	3 356	6 550	3 081	7 952	4 725	3 607	683	892	2 222	5 315	15 900	13 652	55 848	47 198	3 939	721	12 413	392	3 356	6 550	3 081	7 952	4 725	3 607	683	892	2 222	5 315	15 900	13 652	55 848	47 198	3 939	721	12 413	392	3 356	6 550	3 081	7 952	4 725	3 607	683	892	2 222	5 315	15 900	13 652
II	54 814	46 285	3 943	956	11 579	309	3 246	6 407	3 022	7 874	4 856	3 918	564	876	2 267	4 997	16 181	13 452	54 814	46 285	3 943	956	11 579	309	3 246	6 407	3 022	7 874	4 856	3 918	564	876	2 267	4 997	16 181	13 452	54 814	46 285	3 943	956	11 579	309	3 246	6 407	3 022	7 874	4 856	3 918	564	876	2 267	4 997	16 181	13 452
III	54 650	46 219	3 877	768	12 442	388	3 368	6 434	3 455	7 052	4 853	3 471	548	719	2 083	5 192	16 417	11 038	54 650	46 219	3 877	768	12 442	388	3 368	6 434	3 455	7 052	4 853	3 471	548	719	2 083	5 192	16 417	11 038	54 650	46 219	3 877	768	12 442	388	3 368	6 434	3 455	7 052	4 853	3 471	548	719	2 083	5 192	16 417	11 038
IV	60 116	50 476	4 540	1 260	12 489	382	3 569	6 570	4 192	8 192	4 876	4 618	644	786	2 390	5 608	16 564	12 179	60 116	50 476	4 540	1 260	12 489	382	3 569	6 570	4 192	8 192	4 876	4 618	644	786	2 390	5 608	16 564	12 179	60 116	50 476	4 540	1 260	12 489	382	3 569	6 570	4 192	8 192	4 876	4 618	644	786	2 390	5 608	16 564	12 179
1999 I	55 010	45 095	4 415	952	12 225	520	3 808	5 927	3 888	6 549	4 789	2 098	540	856	2 785	5 658	16 980	11 632	55 010	45 095	4 415	952	12 225	520	3 808	5 927	3 888	6 549	4 789	2 098	540	856	2 785	5 658	16 980	11 632	55 010	45 095	4 415	952	12 225	520	3 808	5 927	3 888	6 549	4 789	2 098	540	856	2 785	5 658	16 980	11 632
II	55 107	45 172	3 976	927	12 435	694	3 836	5 682	3 948	6 292	4 917	2 737	520	829	2 686	5 628		14 806	55 107	45 172	3 976	927	12 435	694	3 836	5 682	3 948	6 292	4 917	2 737	520	829	2 686	5 628		14 806	55 107	45 172	3 976	927	12 435	694	3 836	5 682	3 948	6 292	4 917	2 737	520	829	2 686	5 628		14 806

	<b>2720</b> Sonstige Dienstleistungen Saldo Mio. ECU																		Other services net Mio ECU																		Autres services solde Mio ECU																	
	EU-15	EUR-11	B/L	DK	D	EL	E	F	IRL	I	NL	A	P	FIN	S	UK	US	JP	EU-15	EUR-11	B/L	DK	D	EL	E	F	IRL	I	NL	A	P	FIN	S	UK	US	JP	EU-15	EUR-11	B/L	DK	D	EL	E	F	IRL	I	NL	A	P	FIN	S	UK	US	JP
1997 II	5 483	-1 796	964	210	-1 034	789	-616	1 688	-1 791	-929	845	-616	-135	-172	75	6 205	13 269	-3 974	5 483	-1 796	964	210	-1 034	789	-616	1 688	-1 791	-929	845	-616	-135	-172	75	6 205	13 269	-3 974	5 483	-1 796	964	210	-1 034	789	-616	1 688	-1 791	-929	845	-616	-135	-172	75	6 205	13 269	-3 974
III	7 760	-351	1 059	183	-1 425	875	-578	1 682	-1 969	-166	921	385	-141	-119	-86	7 139	13 459	-3 668	7 760	-351	1 059	183	-1 425	875	-578	1 682	-1 969	-166	921	385	-141	-119	-86	7 139	13 459	-3 668	7 760	-351	1 059	183	-1 425	875	-578	1 682	-1 969	-166	921	385	-141	-119	-86	7 139	13 459	-3 668

**ZAHLUNGSBILANZ**  
**BALANCE OF PAYMENTS**  
**BALANCE DES PAIEMENTS**



	2721 Leistungsbilanz und Vermögensübertragungen Einnahmen										Current and capital account credit				Compte courant et de capital crédit				
	EU-15	EUR-11	B/L	DK	D	EL	E	F	IRL	I	NL	A	P	FIN	S	UK	US	JP	
1997 II	723 706	547 736	55 260	18 582	151 854	5 268	40 716	98 720	15 700	83 230	58 585	21 370	10 323	11 978	26 398	125 722	264 794	150 370	
III	732 235	548 724	54 651	18 689	152 729	5 519	39 793	94 951	16 937	85 994	58 536	23 082	10 309	11 742	25 306	133 997	278 389	162 888	
IV	767 569	580 205	56 810	19 330	164 062	6 033	42 378	104 401	17 512	85 610	62 255	23 889	10 362	12 926	28 439	133 562	275 180	160 636	
1998 I	758 437	574 940	57 924	19 211	157 852	5 180	42 892	106 915	17 531	84 878	59 585	24 559	10 514	12 290	27 734	131 372	278 414	158 699	
II	769 626	586 635	59 605	18 076	164 086	5 880	43 584	107 953	18 596	86 486	59 979	23 359	10 376	12 611	27 813	131 222	274 024	142 257	
III	753 101	569 204	55 217	19 169	160 000	6 536	43 160	101 348	19 702	84 556	57 838	24 026	11 261	12 096	26 094	132 098	259 651	142 612	
IV	764 481	584 498	56 780	18 782	163 996	6 207	42 910	108 784	20 528	82 721	59 444	25 578	11 173	12 584	28 239	126 755	260 023	140 458	
1999 I	740 108	561 572	58 308	18 813	156 827	6 812	44 562	101 373	19 628	77 649	57 701	24 301	10 017	11 206	27 436	125 475	263 920	147 044	
II	787 276	599 381	57 591	18 887	171 456	7 924	46 341	106 951	21 038	85 954	62 303	24 871	10 727	12 149	28 883	132 201		147 304	

	2722 Leistungsbilanz und Vermögensübertragungen Ausgaben										Current and capital account debit				Compte courant et de capital débit				
	EU-15	EUR-11	B/L	DK	D	EL	E	F	IRL	I	NL	A	P	FIN	S	UK	US	JP	
1997 II	694 202	520 488	52 288	18 317	150 242	5 883	38 607	88 879	15 456	76 972	53 275	23 268	10 841	10 660	25 080	124 434		129 615	
III	696 353	517 617	51 307	17 956	154 789	6 167	36 978	87 182	15 503	75 617	51 834	24 213	10 349	9 845	23 587	131 026		141 987	
IV	732 011	547 278	53 163	19 985	160 691	6 407	42 264	94 716	16 498	77 241	55 243	25 339	11 529	10 594	27 227	131 114	311 866	134 957	
1998 I	742 234	558 539	55 681	19 620	160 864	6 175	40 535	97 465	17 620	83 249	55 922	24 557	11 514	11 132	26 230	131 670		137 893	
II	747 614	562 984	56 792	18 836	162 139	6 355	42 410	99 819	18 444	79 803	54 934	25 353	12 118	11 172	27 225	132 214		117 195	
III	723 678	543 201	53 084	18 501	162 679	6 405	40 976	91 467	18 651	75 628	54 116	25 303	11 204	10 093	24 836	130 735	325 646	120 528	
IV	743 451	563 755	53 289	20 344	163 347	6 485	44 308	98 661	20 082	79 942	54 458	26 596	12 632	10 440	26 813	126 054		113 715	
1999 I	734 760	550 023	55 803	18 093	159 613	7 842	43 380	92 350	19 573	76 706	55 337	24 895	11 735	10 631	26 749	132 053		130 950	
II	776 366	583 694	54 793	18 175	169 762	8 937	47 181	99 179	20 640	81 714	60 667	26 441	12 625	10 692	28 886	136 674		124 147	

	2723 Leistungsbilanz und Vermögensübertragungen Saldo										Current and capital account net				Compte courant et de capital solde				
	EU-15	EUR-11	B/L	DK	D	EL	E	F	IRL	I	NL	A	P	FIN	S	UK	US	JP	
1997 II	29 504	27 248	2 972	265	1 612	-615	2 109	9 841	244	6 258	5 310	-1 898	-518	1 318	1 318	1 288	-26 842	20 755	
III	35 882	31 107	3 344	733	-2 060	-648	2 815	7 769	1 434	10 377	6 702	-1 131	-40	1 897	1 719	2 971	-41 613	20 901	
IV	35 558	32 927	3 647	-655	3 371	-374	114	9 685	1 014	8 369	7 012	-1 450	-1 167	2 332	1 212	2 448	-36 686	25 679	
1998 I	16 203	16 401	2 243	-409	-3 012	-995	2 357	9 450	-89	1 629	3 663	2	-1 000	1 158	1 504	-298	-30 874	20 806	
II	22 012	23 651	2 813	-760	1 947	-475	1 174	8 134	152	6 683	5 045	-1 994	-1 742	1 439	588	-992	-46 518	25 062	
III	29 423	26 003	2 133	668	-2 679	131	2 184	9 881	1 051	8 928	3 722	-1 277	57	2 003	1 258	1 363	-65 995	22 084	
IV	21 030	20 743	3 491	-1 562	649	-278	-1 398	10 123	446	2 779	4 986	-1 018	-1 459	2 144	1 426	701	-52 223	26 743	
1999 I	5 348	11 549	2 505	720	-2 786	-1 030	1 182	9 023	55	943	2 364	-594	-1 718	575	687	-6 578	-52 958	16 094	
II	10 910	15 687	2 798	712	1 694	-1 013	-840	7 772	398	4 240	1 636	-1 570	-1 898	1 457	-3	-4 473		23 157	

**ZAHLUNGSBILANZ**  
**BALANCE OF PAYMENTS**  
**BALANCE DES PAIEMENTS**



	2724 Direktinvestitionen Saldo Mio. ECU																	Direct investment net Mio ECU																	Investissements directs solde Mio ECU																			
	EU-15	EUR-11	B/L	DK	D	EL	E	F	IRL	I	NL	A	P	FIN	S	UK	US	JP	EU-15	EUR-11	B/L	DK	D	EL	E	F	IRL	I	NL	A	P	FIN	S	UK	US	JP	EU-15	EUR-11	B/L	DK	D	EL	E	F	IRL	I	NL	A	P	FIN	S	UK	US	JP
1997 II	-13 588	-14 824	1 855	-615	-8 110	871	-195	-3 549	728	-1 735	-3 094	-97	71	-698	683	297	-2 690	-6 351	-13 588	-14 824	1 855	-615	-8 110	871	-195	-3 549	728	-1 735	-3 094	-97	71	-698	683	297	-2 690	-6 351	-13 588	-14 824	1 855	-615	-8 110	871	-195	-3 549	728	-1 735	-3 094	-97	71	-698	683	297	-2 690	-6 351
III	:	-10 393	1 944	-414	-5 796	:	-1 958	1 217	818	-3 425	-3 454	627	246	-612	-868	-22 449	960	-6 061	:	-10 393	1 944	-414	-5 796	:	-1 958	1 217	818	-3 425	-3 454	627	246	-612	-868	-22 449	960	-6 061	:	-10 393	1 944	-414	-5 796	:	-1 958	1 217	818	-3 425	-3 454	627	246	-612	-868	-22 449	960	-6 061
IV	:	-20 273	374	-357	-2 355	:	-3 022	-8 486	-691	-1 338	-3 397	-23	44	-1 379	-2 373	-1 255	8 025	-3 903	:	-20 273	374	-357	-2 355	:	-3 022	-8 486	-691	-1 338	-3 397	-23	44	-1 379	-2 373	-1 255	8 025	-3 903	:	-20 273	374	-357	-2 355	:	-3 022	-8 486	-691	-1 338	-3 397	-23	44	-1 379	-2 373	-1 255	8 025	-3 903
1998 I	-5 662	-16 895	-705	2 529	-2 711	525	-478	-3 634	836	-2 414	-6 751	288	-96	-1 230	-1 283	9 462	-12 603	-6 282	-5 662	-16 895	-705	2 529	-2 711	525	-478	-3 634	836	-2 414	-6 751	288	-96	-1 230	-1 283	9 462	-12 603	-6 282	-5 662	-16 895	-705	2 529	-2 711	525	-478	-3 634	836	-2 414	-6 751	288	-96	-1 230	-1 283	9 462	-12 603	-6 282
II	-686	-5 792	2 228	-391	-5 488	239	-1 285	896	1 075	-5 145	2 334	1 024	-583	-848	1 644	3 614	-20 677	-5 050	-686	-5 792	2 228	-391	-5 488	239	-1 285	896	1 075	-5 145	2 334	1 024	-583	-848	1 644	3 614	-20 677	-5 050	-686	-5 792	2 228	-391	-5 488	239	-1 285	896	1 075	-5 145	2 334	1 024	-583	-848	1 644	3 614	-20 677	-5 050
III	:	-20 914	-352	-125	-13 138	:	-3 194	-2 707	692	-1 172	-796	-308	237	-176	-279	-68	2 822	-1 771	:	-20 914	-352	-125	-13 138	:	-3 194	-2 707	692	-1 172	-796	-308	237	-176	-279	-68	2 822	-1 771	:	-20 914	-352	-125	-13 138	:	-3 194	-2 707	692	-1 172	-796	-308	237	-176	-279	-68	2 822	-1 771
IV	:	-56 266	-5 440	-57	-38 501	:	-1 373	-5 787	-902	-1 283	-685	1 851	-579	-3 567	-2 901	-45 406	79 730	-5 958	:	-56 266	-5 440	-57	-38 501	:	-1 373	-5 787	-902	-1 283	-685	1 851	-579	-3 567	-2 901	-45 406	79 730	-5 958	:	-56 266	-5 440	-57	-38 501	:	-1 373	-5 787	-902	-1 283	-685	1 851	-579	-3 567	-2 901	-45 406	79 730	-5 958
1999 I	-11 269	-18 753	-1 336	340	-10 717	152	-2 264	-2 592	186	-214	-335	320	-29	-1 772	2 193	4 799	-20 029	-3 542	-11 269	-18 753	-1 336	340	-10 717	152	-2 264	-2 592	186	-214	-335	320	-29	-1 772	2 193	4 799	-20 029	-3 542	-11 269	-18 753	-1 336	340	-10 717	152	-2 264	-2 592	186	-214	-335	320	-29	-1 772	2 193	4 799	-20 029	-3 542
II	-121 216	-38 921	-2 801	-276	-12 304	202	-16 971	-13 457	892	4 664	-738	108	4	1 682	36 306	-118 527	:	-1 382	-121 216	-38 921	-2 801	-276	-12 304	202	-16 971	-13 457	892	4 664	-738	108	4	1 682	36 306	-118 527	:	-1 382	-121 216	-38 921	-2 801	-276	-12 304	202	-16 971	-13 457	892	4 664	-738	108	4	1 682	36 306	-118 527	:	-1 382

	2725 Fehler und Auslassungen Saldo Mio. ECU																	Errors and omissions net Mio ECU																	Erreurs et omissions solde Mio ECU																			
	EU-15	EUR-11	B/L	DK	D	EL	E	F	IRL	I	NL	A	P	FIN	S	UK	US	JP	EU-15	EUR-11	B/L	DK	D	EL	E	F	IRL	I	NL	A	P	FIN	S	UK	US	JP	EU-15	EUR-11	B/L	DK	D	EL	E	F	IRL	I	NL	A	P	FIN	S	UK	US	JP
1997 II	-2 138	2 527	-291	1 055	-7 028	-791	-1 117	2 844	1 731	5 127	-3 638	604	4 023	272	-2 804	-2 125	-25 775	-738	-2 138	2 527	-291	1 055	-7 028	-791	-1 117	2 844	1 731	5 127	-3 638	604	4 023	272	-2 804	-2 125	-25 775	-738	-2 138	2 527	-291	1 055	-7 028	-791	-1 117	2 844	1 731	5 127	-3 638	604	4 023	272	-2 804	-2 125	-25 775	-738
III	:	-6 174	74	-1 036	12 597	:	-1 454	-7 359	954	-2 349	-2 997	32	-5 892	220	405	3 621	-26 848	9 889	:	-6 174	74	-1 036	12 597	:	-1 454	-7 359	954	-2 349	-2 997	32	-5 892	220	405	3 621	-26 848	9 889	:	-6 174	74	-1 036	12 597	:	-1 454	-7 359	954	-2 349	-2 997	32	-5 892	220	405	3 621	-26 848	9 889
IV	:	-7 212	-23	-1 177	-842	:	-2 107	5 537	1 153	-3 961	-6 454	484	604	-1 603	-3 496	2 924	-65 254	7 285	:	-7 212	-23	-1 177	-842	:	-2 107	5 537	1 153	-3 961	-6 454	484	604	-1 603	-3 496	2 924	-65 254	7 285	:	-7 212	-23	-1 177	-842	:	-2 107	5 537	1 153	-3 961	-6 454	484	604	-1 603	-3 496	2 924	-65 254	7 285
1998 I	-16 524	-18 800	-909	933	-13 286	-940	78	3 847	-405	-8 799	3 456	-663	-1 210	-909	-3 401	5 684	-233	6 835	-16 524	-18 800	-909	933	-13 286	-940	78	3 847	-405	-8 799	3 456	-663	-1 210	-909	-3 401	5 684	-233	6 835	-16 524	-18 800	-909	933	-13 286	-940	78	3 847	-405	-8 799	3 456	-663	-1 210	-909	-3 401	5 684	-233	6 835
II	-32 785	-28 652	86	-269	-9 107	-1 038	-2 271	-2 325	929	-5 038	-7 705	-1 792	-295	-1 134	-2 417	-409	8 878	10 624	-32 785	-28 652	86	-269	-9 107	-1 038	-2 271	-2 325	929	-5 038	-7 705	-1 792	-295	-1 134	-2 417	-409	8 878	10 624	-32 785	-28 652	86	-269	-9 107	-1 038	-2 271	-2 325	929	-5 038	-7 705	-1 792	-295	-1 134	-2 417	-409	8 878	10 624
III	:	-28 023	1 758	448	-6 300	:	-1 407	1 027	2 259	-8 282	-16 200	531	-499	-910	336	-1 063	37 997	-5 805	:	-28 023	1 758	448	-6 300	:	-1 407	1 027	2 259	-8 282	-16 200	531	-499	-910	336	-1 063	37 997	-5 805	:	-28 023	1 758	448	-6 300	:	-1 407	1 027	2 259	-8 282	-16 200	531	-499	-910	336	-1 063	37 997	-5 805
IV	:	19 791	1 334	-1 493	10 303	:	-1 924	4 681	-1 920	-935	8 154	1 520	716	-2 138	-350	8 125	-35 591	-7 654	:	19 791	1 334	-1 493	10 303	:	-1 924	4 681	-1 920	-935	8 154	1 520	716	-2 138	-350	8 125	-35 591	-7 654	:	19 791	1 334	-1 493	10 303	:	-1 924	4 681	-1 920	-935	8 154	1 520	716	-2 138	-350	8 125	-35 591	-7 654
1999 I	56 836	44 584	1 272	1 827	60 381	-371	-2 142	7 711	-93	947	-22 110	-504	-1 773	895	2 176	8 620	-19 075	-8 322	56 836	44 584	1 272	1 827	60 381	-371	-2 142	7 711	-93	947	-22 110	-504	-1 773	895	2 176	8 620	-19 075	-8 322	56 836	44 584	1 272	1 827	60 381	-371	-2 142	7 711	-93	947	-22 110	-504	-1 773	895	2 176	8 620	-19 075	-8 322
II	-34 553	-30 561	461	-1 400	-21 200	-187	-1 535	1 135	1 499	1 648	-11 300	1 028	-730	-1 567	-1 416	-989	:	-3 681	-34 553	-30 561	461	-1 400	-21 200	-187	-1 535	1 135	1 499	1 648	-11 300	1 028	-730	-1 567	-1 416	-989	:	-3 681	-34 553	-30 561	461	-1 400	-21 200	-187	-1 535	1 135	1 499	1 648	-11 300	1 028	-730	-1 567	-1 416	-989	:	-3 681



---

**VOLKSWIRTSCHAFTLICHE GESAMTRECHNUNGEN ESGV 95**  
**NATIONAL ACCOUNTS ESA 95**  
**COMPTES NATIONAUX SEC 95**

---

Bruttoinlandsprodukts – Volumenindex 1995 = 100	9
Gross domestic product – Volume index 1995 = 100	
Produit interieur brut – indice de volume 1995 = 100	

---

**ARBEITSLOSIGKEIT**  
**UNEMPLOYMENT**  
**CHÔMAGE**

---

Arbeitslosenquoten insgesamt – saisonbereinigt	12
Unemployment rates total – seasonally adjusted	
Taux de chômage total – désaisonné	

---

**INDUSTRIELLE PRODUKTION**  
**INDUSTRIAL PRODUCTION**  
**PRODUCTION INDUSTRIELLE**

---

Industrielle Produktion – Industrie insgesamt (ohne Baugewerbe) – Trend – 1995 = 100	15
Industrial production – Total industry (excluding construction) – Trend – 1995 = 100	
Production industrielle – Ensemble de l'industrie sans bâtiment – Tendence – 1995 = 100	

---

**VERBRAUCHERPREISINDEX**  
**CONSUMER PRICES INDICES**  
**INDICES DES PRIX À LA CONSOMMATION**

---

Verbraucherpreisindizes – Gesamtindex – T/T–12 %	19
Consumer prices indices – General index – T/T–12 %	
Indices des prix à la consommation – Indice général – T/T–12 %	

---

**WECHSELKURS**  
**EXCHANGE RATES**  
**TAUX DE CHANGE**

---

Wechselkurs (Durchschnitt) – EUR und USD	23
Exchange rate (mean) – EUR and USD	
Taux de change (moyenne) – EUR et USD	

---

Umrechnungstabelle des Euro	25
Conversion table of the euro	
Table de conversion de l'euro	

---







**VOLKSWIRTSCHAFTLICHE GESAMTRECHNUNGEN ESVG 95**  
**NATIONAL ACCOUNTS ESA 95**  
**COMPTES NATIONAUX SEC 95**

<b>01</b>	<b>VOLKSWIRTSCHAFTLICHE GESAMTRECHNUNGEN ESVG 95</b> <b>NATIONAL ACCOUNTS ESA 95</b> <b>COMPTES NATIONAUX SEC 95</b>	
<b>0101</b>	Bruttoinlandsprodukt – Mrd. EUR – in Preisen von 1995 Gross domestic product – Billion EUR – Constant prices 1995 Produit intérieur brut – Mrd EUR – Prix constants 1995	31
<b>0102</b>	Veränderung des Bruttoinlandsprodukts – Volumen (T/T–1 %) Changes in gross domestic product – in volume (T/T–1 %) Évolution du produit intérieur brut – volume (T/T–1 %)	31
<b>0103</b>	Konsumausgaben der privaten Haushalte – Mrd. EUR – in Preisen von 1995 Household final consumption expenditure – Billion EUR – Constant prices 1995 Dépense de consommation finale des ménages – Mrd EUR – Prix constants 1995	32
<b>0104</b>	Veränderung des Konsumausgaben der privaten Haushalte – Volumen (T/T–1 %) Changes in household final consumption expenditure – in volume (T/T–1 %) Évolution de la dépense de consommation finale des ménages – volume (T/T–1 %)	32
<b>0105</b>	Konsumausgaben des Staates – Mrd. EUR – in Preisen von 1995 Government final consumption expenditure – Billion EUR – Constant prices 1995 Dépense de consommation finale des administrations publiques – Mrd EUR – Prix constants 1995	33
<b>0106</b>	Veränderung des Konsumausgaben des Staates – Volumen (T/T–1 %) Changes in the government final consumption expenditure – in volume (T/T–1 %) Évolution de la dépense de consommation finale des administrations publiques – volume (T/T–1 %)	33
<b>0107</b>	Bruttoanlageinvestitionen – Mrd. EUR – in Preisen von 1995 Gross fixed capital formation – Billion EUR – Constant prices 1995 Formation brute de capital fixe – Mrd EUR – Prix constants 1995	34
<b>0108</b>	Veränderung der Bruttoanlageinvestitionen – Volumen (T/T–1 %) Changes in gross fixed capital formation – in volume (T/T–1 %) Évolution de la formation brute de capital fixe – volume (T/T–1 %)	34
<b>0109</b>	Vorratsveränderungen und Nettozugang an Wertsachen – Mio. EUR – in Preisen von 1995 Changes in inventories and acquisitions less disposals of valuables – Mio EUR – Constant prices 1995 Variations de stocks et acquisitions moins cessions d'objets de valeur – Mio EUR – Prix constants 1995	35
<b>0110</b>	Vorratsveränderungen und Nettozugang an Wertsachen – Volumen – % des BIP Changes in inventories and acquisitions less disposals of valuables – in volume – % of GDP Variations de stocks et acquisitions moins cessions d'objets de valeur – volume – % du PIB	35
<b>0111</b>	Ausfuhr von Waren und Dienstleistungen – Mio. EUR – in Preisen von 1995 Exports of goods and services – Mio EUR – Constant prices 1995 Exportations de biens et services – Mio EUR – Prix constants 1995	36
<b>0112</b>	Veränderung der Ausfuhr von Waren und Dienstleistungen – Volumen (T/T–1 %) Changes in exports of goods and services – in volume (T/T–1 %) Évolution des exportations de biens et services – volume (T/T–1 %)	36
<b>0113</b>	Außenhandelsaldo – Mrd. EUR – in Preisen von 1995 External trade balance – Billion EUR – Constant prices 1995 Solde du commerce extérieur – Mrd EUR – Prix constants 1995	37
<b>0114</b>	Außenhandelsaldo – Volumen – % des BIP External trade balance – in volume – % of GDP Solde du commerce extérieur – volume – % du PIB	37

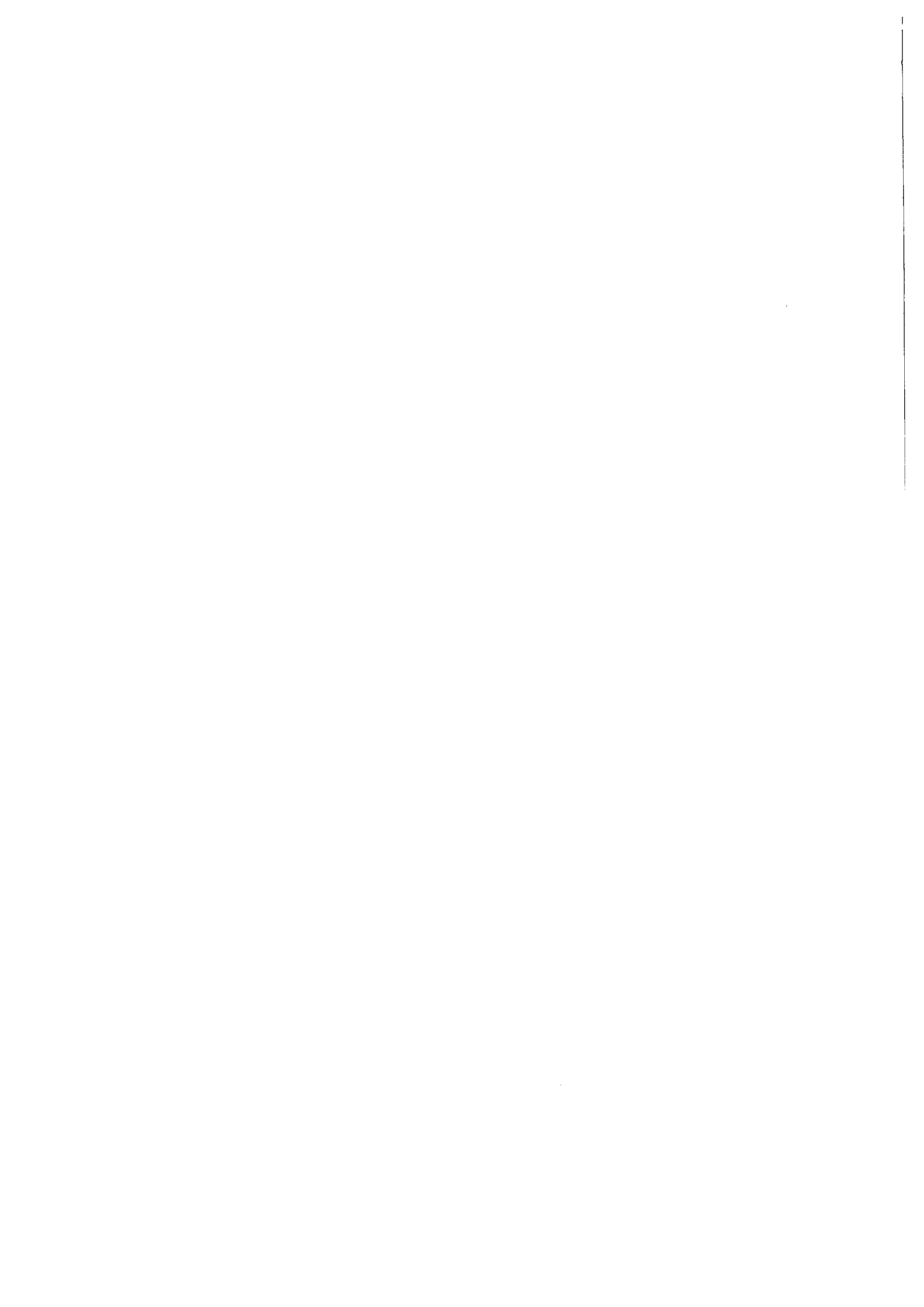

<b>03</b>	<b>ABHÄNGIG BESCHÄFTIGTE EMPLOYEES EMPLOI SALARIÉ</b>	
<b>0301</b>	Industrie insgesamt (ohne Baugewerbe) – 1995 = 100 Total industry (excluding construction) – 1995 = 100 Ensemble de l'industrie sans bâtiment – 1995 = 100	47
<b>0302</b>	Be- und verarbeitendes Gewerbe – 1995 = 100 Manufacturing – 1995 = 100 Industrie manufacturière – 1995 = 100	47
<b>04</b>	<b>ABHÄNGIG BESCHÄFTIGTE NACH INDUSTRIE-HAUPTGRUPPEN EMPLOYEES BY INDUSTRIAL GROUPINGS EMPLOI SALARIÉ PAR REGROUPEMENTS INDUSTRIELS</b>	
<b>0401</b>	Vorleistungsgüterindustrie – 1995 = 100 Intermediate goods industry – 1995 = 100 Industries des biens intermédiaires – 1995 = 100	49
<b>0402</b>	Investitionsgüterindustrie – 1995 = 100 Capital goods industry – 1995 = 100 Industries des biens d'investissement – 1995 = 100	49
<b>0403</b>	Industrie der dauerhaften Konsumgüter – 1995 = 100 Durable consumer goods industry – 1995 = 100 Industries des biens de consommation durables – 1995 = 100	50
<b>0404</b>	Industrie der nichtdauerhaften Konsumgüter – 1995 = 100 Non-durable consumer goods industry – 1995 = 100 Industries des biens de consommation non durables – 1995 = 100	50
<b>05</b>	<b>ABHÄNGIG BESCHÄFTIGTE NACH AKTIVITÄTEN EMPLOYEES BY ACTIVITY EMPLOI SALARIÉ PAR ACTIVITÉ</b>	
<b>0501</b>	Ernährungsgewerbe – 1995 = 100 Manufacture of food products and beverages – 1995 = 100 Industries alimentaires – 1995 = 100	50
<b>0502</b>	Textilgewerbe – 1995 = 100 Manufacture of textiles – 1995 = 100 Industrie textile – 1995 = 100	50
<b>0503</b>	Bekleidungsgewerbe – 1995 = 100 Manufacture of wearing apparel – 1995 = 100 Industrie de l'habillement et des fourrures – 1995 = 100	51
<b>0504</b>	Chemische Industrie – 1995 = 100 Manufacture of chemicals and chemical products – 1995 = 100 Industrie chimique – 1995 = 100	51
<b>0505</b>	Herstellung von Gummi- und Kunststoffwaren – 1995 = 100 Manufacture of rubber and plastic products – 1995 = 100 Industrie du caoutchouc et des plastiques – 1995 = 100	52
<b>0506</b>	Metallerzeugung und -bearbeitung – 1995 = 100 Manufacture of basic metals – 1995 = 100 Métallurgie – 1995 = 100	52
<b>0507</b>	Maschinenbau – 1995 = 100 Manufacture of machinery and equipment – 1995 = 100 Fabrication de machines et équipements – 1995 = 100	53
<b>0508</b>	Herstellung von Geräten der Elektrizitätserzeugung, -verteilung u. ä. – 1995 = 100 Manufacture of electrical machinery and apparatus – 1995 = 100 Fabrication de machines et appareils électriques – 1995 = 100	53

<b>0509</b>	Fahrzeugbau – 1995 = 100 Manufacture of transport equipment – 1995 = 100 Fabrication de matériels de transport – 1995 = 100	54
-------------	---	----



**ARBEITSLOSIGKEIT**  
**UNEMPLOYMENT**  
**CHÔMAGE**

<b>06</b>	<b>ARBEITSLOSIGKEIT</b> <b>UNEMPLOYMENT</b> <b>CHÔMAGE</b>	
<b>0601</b>	Arbeitslosenquoten insgesamt – saisonbereinigt Unemployment rates total – seasonally adjusted Taux de chômage total – désaisonné	57
<b>0602</b>	Arbeitslosenquoten Männer – saisonbereinigt Unemployment rates men – seasonally adjusted Taux de chômage hommes – désaisonné	57
<b>0603</b>	Arbeitslosenquoten Frauen – saisonbereinigt Unemployment rates women – seasonally adjusted Taux de chômage femmes – désaisonné	58
<b>0604</b>	Arbeitslosenquoten unter 25 Jahren alle Personen – saisonbereinigt Unemployment rates of persons under 25 years old – seasonally adjusted Taux de chômage moins de 25 ans total – désaisonné	58
<b>0605</b>	Arbeitslosenquoten Männer unter 25 Jahren – saisonbereinigt Unemployment rates of men under 25 years old – seasonally adjusted Taux de chômage hommes moins de 25 ans – désaisonné	59
<b>0606</b>	Arbeitslosenquoten Frauen unter 25 Jahren – saisonbereinigt Unemployment rates of women under 25 years old – seasonally adjusted Taux de chômage femmes moins de 25 ans – désaisonné	59



**INDUSTRIE**  
**INDUSTRY**  
**INDUSTRIE**

<b>07</b>	<b>INDUSTRIELLE PRODUKTION</b> <b>INDUSTRIAL PRODUCTION</b> <b>PRODUCTION INDUSTRIELLE</b>	
<b>0701</b>	Industrie insgesamt – 1995 = 100 Total industry – 1995 = 100 Ensemble de l'industrie – 1995 = 100	63
<b>0702</b>	Industrie insgesamt (ohne Baugewerbe) – 1995 = 100 Total industry (excluding construction) – 1995 = 100 Ensemble de l'industrie sans bâtiment – 1995 = 100	63
<b>0703</b>	Be- und verarbeitendes Gewerbe – 1995 = 100 Manufacturing – 1995 = 100 Industrie manufacturière – 1995 = 100	64
<b>0704</b>	Baugewerbe – 1995 = 100 Construction – 1995 = 100 Construction – 1995 = 100	64

<b>08 PRODUKTION NACH INDUSTRIE-HAUPTGRUPPEN PRODUCTION BY INDUSTRIAL GROUPINGS PRODUCTION PAR REGROUPEMENTS INDUSTRIELS</b>		
<b>0801</b>	Vorleistungsgüterindustrie – 1995 = 100 Intermediate goods industry – 1995 = 100 Industries des biens intermédiaires – 1995 = 100	65
<b>0802</b>	Investitionsgüterindustrie – 1995 = 100 Capital goods industry – 1995 = 100 Industries des biens d'investissement – 1995 = 100	65
<b>0803</b>	Gebrauchsgüterindustrie – 1995 = 100 Durable consumer goods industry – 1995 = 100 Industries des biens de consommation durables – 1995 = 100	66
<b>0804</b>	Verbrauchsgüterindustrie – 1995 = 100 Non-durable consumer goods industry – 1995 = 100 Industries des biens de consommation non durables – 1995 = 100	66
<b>09 PRODUKTION NACH AKTIVITÄTEN PRODUCTION BY ACTIVITY PRODUCTION PAR ACTIVITÉ</b>		
<b>0901</b>	Ernährungsgewerbe – 1995 = 100 Manufacture of food products and beverages – 1995 = 100 Industries alimentaires – 1995 = 100	67
<b>0902</b>	Textilgewerbe – 1995 = 100 Manufacture of textiles – 1995 = 100 Industrie textile – 1995 = 100	67
<b>0903</b>	Bekleidungsgewerbe – 1995 = 100 Manufacture of wearing apparel – 1995 = 100 Industrie de l'habillement et des fourrures – 1995 = 100	68
<b>0904</b>	Ledergewerbe – 1995 = 100 Tanning and dressing of leather – 1995 = 100 Industrie du cuir et de la chaussure – 1995 = 100	68
<b>0905</b>	Papiergewerbe – 1995 = 100 Manufacture of pulp, paper and paper products – 1995 = 100 Industrie du papier et du carton – 1995 = 100	69
<b>0906</b>	Chemische Industrie – 1995 = 100 Manufacture of chemicals and chemical products – 1995 = 100 Industrie chimique – 1995 = 100	69
<b>0907</b>	Herstellung von Gummi- und Kunststoffwaren – 1995 = 100 Manufacture of rubber and plastic products – 1995 = 100 Industrie du caoutchouc et des plastiques – 1995 = 100	70
<b>0908</b>	Metallerzeugung und -bearbeitung – 1995 = 100 Manufacture of basic metals – 1995 = 100 Métallurgie – 1995 = 100	70
<b>0909</b>	Erzeugung von Roheisen, Stahl und Ferrolegierungen (EGKS) – 1995 = 100 Manufacture of basic iron and steel (ECSC) – 1995 = 100 Sidérurgie (CECA) – 1995 = 100	71
<b>0910</b>	Maschinenbau – 1995 = 100 Manufacture of machinery and equipment – 1995 = 100 Fabrication de machines et équipements – 1995 = 100	71

<b>0911</b>	Herstellung von Geräten der Elektrizitätserzeugung, –verteilung u. ä. – 1995 = 100 Manufacture of electrical machinery and apparatus – 1995 = 100 Fabrication de machines et appareils électriques – 1995 = 100	72
<b>0912</b>	Fahrzeugbau – 1995 = 100 Manufacture of transport equipment – 1995 = 100 Fabrication de matériels de transport – 1995 = 100	72
<b>0913</b>	Energieversorgung – 1995 = 100 Electricity, gas, steam and hot water supply – 1995 = 100 Production et distribution d'électricité, de gaz et de chaleur – 1995 = 100	73
<b>10</b>	<b>INDUSTRIELLER ERZEUGERPREISINDEX</b> <b>INDUSTRIAL PRODUCER PRICE INDEX</b> <b>INDICE DES PRIX À LA PRODUCTION INDUSTRIELLE</b>	
<b>1001</b>	Industrie insgesamt (ohne Baugewerbe) – 1995 = 100 Total industry (excluding construction) – 1995 = 100 Ensemble de l'industrie sans bâtiment – 1995 = 100	74
<b>1002</b>	Be- und verarbeitendes Gewerbe – 1995 = 100 Manufacturing – 1995 = 100 Industrie manufacturière – 1995 = 100	74
<b>1003</b>	Vorleistungsgüterindustrie – 1995 = 100 Intermediate goods industry – 1995 = 100 Industries des biens intermédiaires – 1995 = 100	75
<b>1004</b>	Investitionsgüterindustrie – 1995 = 100 Capital goods industry – 1995 = 100 Industries des biens d'investissement – 1995 = 100	75
<b>1005</b>	Gebrauchsgüterindustrie – 1995 = 100 Durable consumer goods industry – 1995 = 100 Industries des biens de consommation durables – 1995 = 100	76
<b>1006</b>	Verbrauchsgüterindustrie – 1995 = 100 Non-durable consumer goods industry – 1995 = 100 Industries des biens de consommation non durables – 1995 = 100	76
<b>1007</b>	Ernährungsgewerbe – 1995 = 100 Manufacture of food products and beverages – 1995 = 100 Industries alimentaires – 1995 = 100	77
<b>1008</b>	Textilgewerbe – 1995 = 100 Manufacture of textiles – 1995 = 100 Industrie textile – 1995 = 100	77
<b>1009</b>	Bekleidungsgewerbe – 1995 = 100 Manufacture of wearing apparel – 1995 = 100 Industrie de l'habillement et des fourrures – 1995 = 100	78
<b>1010</b>	Ledergewerbe – 1995 = 100 Tanning and dressing of leather – 1995 = 100 Industrie du cuir et de la chaussure – 1995 = 100	78
<b>1011</b>	Papiergewerbe – 1995 = 100 Manufacture of pulp, paper and paper products – 1995 = 100 Industrie du papier et du carton – 1995 = 100	79
<b>1012</b>	Chemische Industrie – 1995 = 100 Manufacture of chemicals and chemical products – 1995 = 100 Industrie chimique – 1995 = 100	79

<b>1013</b>	Herstellung von Gummi- und Kunststoffwaren – 1995 = 100 Manufacture of rubber and plastic products – 1995 = 100 Industrie du caoutchouc et des plastiques – 1995 = 100	80
<b>1014</b>	Metallerzeugung und –bearbeitung – 1995 = 100 Manufacture of basic metals – 1995 = 100 Métallurgie – 1995 = 100	80
<b>1015</b>	Erzeugung von Roheisen, Stahl und Ferrolegierungen (EGKS) – 1995 = 100 Manufacture of basic iron and steel (ECSC) – 1995 = 100 Sidérurgie (CECA) – 1995 = 100	81
<b>1016</b>	Maschinenbau – 1995 = 100 Manufacture of machinery and equipment – 1995 = 100 Fabrication de machines et équipements – 1995 = 100	81
<b>1017</b>	Herstellung von Geräten der Elektrizitätserzeugung, –verteilung u. ä. – 1995 = 100 Manufacture of electrical machinery and apparatus – 1995 = 100 Fabrication de machines et appareils électriques – 1995 = 100	82
<b>1018</b>	Fahrzeugbau – 1995 = 100 Manufacture of transport equipment – 1995 = 100 Fabrication de matériels de transport – 1995 = 100	82
<b>1019</b>	Energieversorgung – 1995 = 100 Electricity, gas, steam and hot water supply – 1995 = 100 Production et distribution d'électricité, de gaz et de chaleur – 1995 = 100	83
<b>11</b>	<b>LÖHNE WAGES AND SALARIES SALAIRES</b>	
<b>1101</b>	Stundenlöhne Industrie – nominal – 1996 = 100 Hourly wages industry – nominal – 1996 = 100 Salaires horaires industrie – nominaux – 1996 = 100	84
<b>1102</b>	Stundenlöhne Industrie – real – 1996 = 100 Hourly wages industry – in real terms – 1996 = 100 Salaires horaires industrie – réels – 1996 = 100	84
	<b>ENERGIE ENERGY ÉNERGIE</b>	
<b>12</b>	<b>ENERGIE ENERGY ÉNERGIE</b>	
<b>1201</b>	Steinkohleförderung – 1 000 t Coal production – 1 000 t Houille – production – 1 000 t	87
<b>1202</b>	Naturgasgewinnung – TJ Natural gas production – TJ Gaz naturel – production – TJ	87
<b>1203</b>	Rohölförderung – 1 000 t Crude oil production – 1 000 t Pétrole brut – production – 1 000 t	88
<b>1204</b>	Rohölverarbeitung in Raffinerien – 1 000 t Crude oil treated in refineries – 1 000 t Pétrole brut traité dans les raffineries – 1 000 t	88

<b>1205</b>	Elektrizität–Nettoerzeugung insgesamt – GWh Electricity – Total net production – GWh Électricité – production nette totale – GWh	89
<b>1206</b>	Bruttoinlandsverbrauch (alle Erzeugnisse) – 1 000 t RÖE Gross inland consumption (all products) –1 000 toe Consommation intérieure brute (tous produits) – 1 000 tep	89
<b>1207</b>	Einfuhren insgesamt (alle Erzeugnisse) – 1 000 RÖE Total imports (all products) – 1 000 toe Importations totales (tous produits) – 1 000 tep	90
<b>1208</b>	Ausfuhren insgesamt (alle Erzeugnisse) – 1 000 RÖE Total exports (all products) – 1 000 toe Exportations totales (tous produits) – 1 000 tep	90



**DIENSTLEISTUNGEN**  
**SERVICES**  
**SERVICES**

<b>13</b>	<b>EINZELHANDEL</b> <b>RETAIL TRADE</b> <b>COMMERCE DE DÉTAIL</b>	
<b>1301</b>	Absatzvolumen des Einzelhandels – 1995 = 100 – saisonbereinigt Volume of retail sales – 1995 = 100 – seasonally adjusted Volume des ventes dans le commerce de détail – 1995 = 100 – désaisonnalisé	93
<b>1302</b>	Absatzvolumen des Einzelhandels: Nahrungs–und Genußmittel – 1995 = 100 – saisonbereinigt Volume of retail sales: food, beverages and tobacco 1995 = 100 – seasonally adjusted Volume des ventes: alimentation, boissons, tabac –1995 = 100 – désaisonnalisé	93
<b>1303</b>	Absatzvolumen des Einzelhandels: Textilien, Bekleidung, Schuhe – 1995 = 100 Volume of retail sales: textile, clothing and footwear – 1995 = 100 Volume des ventes: textile, habillement et chaussures –1995 = 100	94
<b>1304</b>	Absatzvolumen des Einzelhandels: Haushaltsartikel – 1995 = 100 Volume of retail sales: household equipment – 1995 = 100 Volume des ventes: produits d'équipement du ménage – 1995 = 100	94
<b>1305</b>	Erstzulassung von Privatfahrzeugen und Kombiwagen – 1995 = 100 First registration of private and commercial cars – 1995 = 100 Premières immatriculations des voitures particulières et commerciales – 1995 = 100	95
<b>14</b>	<b>TOURISMUS</b> <b>TOURISM</b> <b>TOURISME</b>	
<b>1401</b>	Übernachtungen von inländischen Gästen in Hotels und ähnlichen Betrieben Nights of residents in hotels and similar establishments Nuitées des résidents dans les hôtels et établissements assimilés	96
<b>1402</b>	Übernachtungen von nicht–inländischen Gästen in Hotels und ähnlichen Betrieben Nights of non–residents in hotels and similar establishments Nuitées des non – résidents dans les hôtels et établissements assimilés	96
<b>1403</b>	Übernachtungen von inländischen Gästen in ergänzenden Beherbergungsbetrieben Nights of residents in supplementary accomodation establishments Nuitées des résidents dans les établissements complémentaires	97
<b>1404</b>	Übernachtungen von nicht–inländischen Gästen in ergänzenden Beherbergungsbetrieben Nights of non–residents in supplementary accomodation establishments Nuitées des non – résidents dans les établissements complémentaires	97





**LANDWIRTSCHAFTLICHE ERZEUGNISSE**  
**AGRICULTURAL PRODUCTS**  
**PRODUITS AGRICOLES**

<b>15</b>	<b>LANDWIRTSCHAFTLICHE ERZEUGNISSE</b> <b>AGRICULTURAL PRODUCTS</b> <b>PRODUITS AGRICOLES</b>	
<b>1501</b>	Rind- und Kalbfleisch Schlachtungen – 1 000 t Schlachtgewicht Beef and veal slaughterings – 1 000 t carcass weight Viande bovine abattages – 1 000 t poids carcasse	101
<b>1502</b>	Schweinefleisch, Schlachtungen – 1 000 t Schlachtgewicht Pork slaughterings – 1 000 t carcass weight Viande porcine abattages – 1 000t poids carcasse	101
<b>1503</b>	Molkereibuttererzeugung – 1 000 t Dairy butter – production– 1 000 t Beurre de laiterie – production – 1 000 t	102
<b>1504</b>	Molkereibutter – Lagerbestände – 1 000 t Dairy butter – stocks – 1 000 t Beurre de laiterie – stocks – 1 000 t	102
<b>1505</b>	Magermilchpulvererzeugung – 1 000 t Skimmed milk powder – production – 1 000 t Lait écrémé en poudre – production – 1 000 t	103
<b>1506</b>	Magermilchpulver – Lagerbestände – 1000 t Skimmed milk powder – stocks – 1000 t Lait écrémé en poudre – stocks – 1000 t	103



**AUßENHANDEL**  
**EXTERNAL TRADE**  
**COMMERCE EXTÉRIEUR**

<b>16</b>	<b>AUSSENHANDEL</b> <b>EXTERNAL TRADE</b> <b>COMMERCE EXTÉRIEUR</b>	
<b>1601</b>	Ausfuhren insgesamt – Mio. ECU/EUR Total exports – Mio ECU/EUR Exportations totales – Mio ECU/EUR	106
<b>1602</b>	Einfuhren insgesamt – Mio. ECU/EUR Total imports – Mio ECU/EUR Importations totales – Mio ECU/EUR	106
<b>1603</b>	Handelsbilanz – Mio. ECU/EUR Total trade balances – Mio ECU/EUR Balances commerciales totales – Mio ECU/EUR	107
<b>17</b>	<b>INTRA-EU HANDEL</b> <b>INTRA-EU TRADE</b> <b>COMMERCE INTRA-UE</b>	
<b>1701</b>	Intra-EU-Versendungen – Mio. ECU/EUR Intra-EU dispatches – Mio ECU/EUR Expéditions intra-UE – Mio ECU/EUR	108
<b>1702</b>	Intra-EU-Eingänge – Mio. ECU/EUR Intra-EU arrivals – Mio ECU/EUR Arrivées intra-UE – Mio ECU/EUR	108
<b>1703</b>	Intra-EU-Handelsbilanz – Mio. ECU/EUR Intra-EU trade balances – Mio ECU/EUR Balances commerciales intra-UE – Mio ECU/EUR	109

<b>18</b>	<b>EXTRA-EU HANDEL EXTRA-EU TRADE COMMERCE EXTRA-UE</b>	
<b>1801</b>	Extra-EU-Ausfuhren – Mio. ECU/EUR Extra-EU exports – Mio ECU/EUR Exportations extra-UE – Mio ECU/EUR	110
<b>1802</b>	Extra-EU-Einfuhren – Mio. ECU/EUR Extra-EU imports – Mio ECU/EUR Importations extra-UE – Mio ECU/EUR	110
<b>1803</b>	Extra-EU-Handelsbilanz – Mio. ECU/EUR Extra-EU trade balances – Mio ECU/EUR Balances commerciales extra-UE – Mio ECU/EUR	111
<b>19</b>	<b>AUSSENHANDEL NACH PARTNERLÄNDERN EXTERNAL TRADE BY PARTNER COUNTRY COMMERCE EXTÉRIEUR PAR PAYS PARTENAIRE</b>	
<b>1901</b>	Ausfuhren nach den USA – Mio. ECU/EUR Exports to US – Mio ECU/EUR Exportations vers les États-Unis – Mio ECU/EUR	112
<b>1902</b>	Einfuhren aus den USA – Mio. ECU/EUR Imports from US – Mio ECU/EUR Importations depuis les États-Unis – Mio ECU/EUR	112
<b>1903</b>	Ausfuhren nach Japan – Mio. ECU/EUR Exports to Japan – Mio ECU/EUR Exportations vers le Japon – Mio ECU/EUR	113
<b>1904</b>	Einfuhren aus Japan – Mio. ECU/EUR Imports from Japan – Mio ECU/EUR Importations depuis le Japon – Mio ECU/EUR	113
<b>1905</b>	Ausfuhren in die Mittelmeerländer – Mio. ECU/EUR Exports to Mediterranean basin countries – Mio ECU/EUR Exportations vers les pays du bassin méditerranéen – Mio ECU/EUR	114
<b>1906</b>	Einfuhren aus den Mittelmeerländern – Mio. ECU/EUR Imports from Mediterranean basin countries – Mio ECU/EUR Importations depuis les pays du bassin méditerranéen – Mio ECU/EUR	114
<b>1907</b>	Ausfuhren in die OPEC-Staaten – Mio. ECU/EUR Exports to OPEC – Mio ECU/EUR Exportations vers les pays de l'OPEP – Mio ECU/EUR	115
<b>1908</b>	Einfuhren aus den OPEC-Staaten – Mio. ECU/EUR Imports from OPEC – Mio ECU/EUR Importations depuis les pays de l'OPEP – Mio ECU/EUR	115
<b>1909</b>	Ausfuhren in die NIC – Mio. ECU/EUR Exports to the NIC – Mio ECU/EUR Exportations vers les NPI – Mio ECU/EUR	116
<b>1910</b>	Einfuhren aus den NIC – Mio. ECU/EUR Imports from the NIC – Mio ECU/EUR Importations depuis les NPI – Mio ECU/EUR	116
<b>1911</b>	Ausfuhren in die AKP-Staaten – Mio. ECU/EUR Exports to the ACP countries – Mio ECU/EUR Exportations vers les pays ACP – Mio ECU/EUR	117
<b>1912</b>	Einfuhren aus den AKP-Staaten – Mio. ECU/EUR Imports from the ACP countries – Mio ECU/EUR Importations depuis les pays ACP – Mio ECU/EUR	117

<b>1913</b>	Ausfuhren in die lateinamerikanischen Staaten – Mio. ECU/EUR Exports to Latin American countries – Mio ECU/EUR Exportations vers les pays d'Amérique latine – Mio ECU/EUR	118
<b>1914</b>	Einfuhren aus den lateinamerikanischen Staaten – Mio. ECU/EUR Imports from Latin American countries – Mio ECU/EUR Importations depuis les pays d'Amérique latine – Mio ECU/EUR	118
<b>1915</b>	Ausfuhren in die MOEL – Mio. ECU/EUR Exports to the CEECS – Mio ECU/EUR Exportations vers les PECO – Mio ECU/EUR	119
<b>1916</b>	Einfuhren aus den MOEL – Mio. ECU/EUR Imports from the CEECS – Mio ECU/EUR Importations depuis les PECO – Mio ECU/EUR	119
<b>20</b>	<b>HANDEL NACH WAREN TRADE BY PRODUCT COMMERCE INTRA-UE PAR PRODUIT</b>	
<b>2001</b>	Nahrungs- und Genussmittel CTCI 0+1 – Versendungen – Mio. ECU/EUR Food, drink and tobacco CTCI 0+1 – Dispatches – Mio ECU/EUR Produits alimentaires, boissons et tabacs CTCI 0 + 1 – Expéditions – Mio ECU/EUR	120
<b>2002</b>	Nahrungs- und Genussmittel CTCI 0+1 – Eingänge – Mio. ECU/EUR Food, drink and tobacco CTCI 0+1 – Arrivals – Mio ECU/EUR Produits alimentaires, boissons et tabacs CTCI 0 + 1 – Arrivées – Mio ECU/EUR	120
<b>2003</b>	Nahrungs- und Genussmittel CTCI 0+1 – Ausfuhren – Mio. ECU/EUR Food, drink and tobacco CTCI 0+1 – Exports – Mio ECU/EUR Produits alimentaires, boissons et tabacs CTCI 0 + 1 – Exportations – Mio ECU/EUR	121
<b>2004</b>	Nahrungs- und Genussmittel CTCI 0+1 – Einfuhren – Mio. ECU/EUR Food, drink and tobacco CTCI 0+1 – Imports – Mio ECU/EUR Produits alimentaires, boissons et tabacs CTCI 0 + 1 – Importations – Mio ECU/EUR	121
<b>2005</b>	Rohstoffe CTCI 2+4 – Versendungen – Mio. ECU/EUR Raw materials CTCI 2+4 – Dispatches – Mio ECU/EUR Matières premières CTCI 2 + 4 – Expéditions – Mio ECU/EUR	122
<b>2006</b>	Rohstoffe CTCI 2+4 – Eingänge – Mio. ECU/EUR Raw materials CTCI 2+4 – Arrivals – Mio ECU/EUR Matières premières CTCI 2 + 4 – Arrivées – Mio ECU/EUR	122
<b>2007</b>	Rohstoffe CTCI 2+4 – Ausfuhren – Mio. ECU/EUR Raw materials CTCI 2+4 – Exports – Mio ECU/EUR Matières premières CTCI 2 + 4 – Exportations – Mio ECU/EUR	123
<b>2008</b>	Rohstoffe CTCI 2+4 – Einfuhren – Mio. ECU/EUR Raw materials CTCI 2+4 – Imports – Mio ECU/EUR Matières premières CTCI 2 + 4 – Importations – Mio ECU/EUR	123
<b>2009</b>	Energie CTCI 3 – Versendungen – Mio. ECU/EUR Energy CTCI 3 – Dispatches – Mio ECU/EUR Énergie CTCI 3 – Expéditions – Mio ECU/EUR	124
<b>2010</b>	Energie CTCI 3 – Eingänge – Mio. ECU/EUR Energy CTCI 3 – Arrivals – Mio ECU/EUR Énergie CTCI 3 – Arrivées – Mio ECU/EUR	124
<b>2011</b>	Energie CTCI 3 – Ausfuhren – Mio. ECU/EUR Energy CTCI 3 – Exports – Mio ECU/EUR Énergie CTCI 3 – Exportations – Mio ECU/EUR	125
<b>2012</b>	Energie CTCI 3 – Einfuhren – Mio. ECU/EUR Energy CTCI 3 – Imports – Mio ECU/EUR Énergie CTCI 3 – Importations – Mio ECU/EUR	125

<b>2013</b>	Chemische Erzeugnisse CTCI 5 – Versendungen – Mio. ECU/EUR Chemicals CTCI 5 – Dispatches – Mio ECU/EUR Produits chimiques CTCI 5 – Expéditions – Mio ECU/EUR	126
<b>2014</b>	Chemische Erzeugnisse CTCI 5 – Eingänge – Mio. ECU/EUR Chemicals CTCI 5 – Arrivals – Mio ECU/EUR Produits chimiques CTCI 5 – Arrivées – Mio ECU/EUR	126
<b>2015</b>	Chemische Erzeugnisse CTCI 5 – Ausfuhren – Mio. ECU/EUR Chemicals CTCI 5 – Exports – Mio ECU/EUR Produits chimiques CTCI 5 – Exportations – Mio ECU/EUR	127
<b>2016</b>	Chemische Erzeugnisse CTCI 5 – Einfuhren – Mio. ECU/EUR Chemicals CTCI 5 – Imports – Mio ECU/EUR Produits chimiques CTCI 5 – Importations – Mio ECU/EUR	127
<b>2017</b>	Maschinen und Fahrzeuge CTCI 7 – Versendungen – Mio. ECU/EUR Machinery and transport equipment CTCI 7 – Dispatches – Mio ECU/EUR Machines et matériels de transport CTCI 7 – Expéditions – Mio ECU/EUR	128
<b>2018</b>	Maschinen und Fahrzeuge CTCI 7 – Eingänge – Mio. ECU/EUR Machinery and transport equipment CTCI 7 – Arrivals – Mio ECU/EUR Machines et matériels de transport CTCI 7 – Arrivées – Mio ECU/EUR	128
<b>2019</b>	Maschinen und Fahrzeuge CTCI 7 – Ausfuhren – Mio. ECU/EUR Machinery and transport equipment CTCI 7 – Exports – Mio ECU/EUR Machines et matériels de transport CTCI 7 – Exportations – Mio ECU/EUR	129
<b>2020</b>	Maschinen und Fahrzeuge CTCI 7 – Einfuhren – Mio. ECU/EUR Machinery and transport equipment CTCI 7 – Imports – Mio ECU/EUR Machines et matériels de transport CTCI 7 – Importations – Mio ECU/EUR	129
<b>2021</b>	Andere verschiedene Fertigwaren CTCI 6+8 – Versendungen – Mio. ECU/EUR Other manufactured articles CTCI 6+8 – Dispatches – Mio ECU/EUR Autres articles manufacturés CTCI 6 + 8 – Expéditions – Mio ECU/EUR	130
<b>2022</b>	Andere verschiedene Fertigwaren CTCI 6+8 – Eingänge – Mio. ECU/EUR Other manufactured articles CTCI 6+8 – Arrivals – Mio ECU/EUR Autres articles manufacturés CTCI 6 + 8 – Arrivées – Mio ECU/EUR	130
<b>2023</b>	Andere verschiedene Fertigwaren CTCI 6+8 – Ausfuhren – Mio. ECU/EUR Other manufactured articles CTCI 6+8 – Exports – Mio ECU/EUR Autres articles manufacturés CTCI 6 + 8 – Exportations – Mio ECU/EUR	131
<b>2024</b>	Andere verschiedene Fertigwaren CTCI 6+8 – Einfuhren – Mio. ECU/EUR Other manufactured articles CTCI 6+8 – Imports – Mio ECU/EUR Autres articles manufacturés CTCI 6 + 8 – Importations – Mio ECU/EUR	131



**VERBRAUCHERPREISE**  
**CONSUMER PRICES**  
**PRIX À LA CONSOMMATION**

<b>21</b>	<b>HARMONISIERTE VERBRAUCHERPREISINDIZES</b> <b>HARMONISED INDICES OF CONSUMER PRICES</b> <b>INDICES HARMONISÉS DES PRIX À LA CONSOMMATION</b>	
<b>2101</b>	Gesamtindex – 1996 = 100 HICP (all-items index) – 1996 = 100 Indice d'ensemble – 1996 = 100	135
<b>2102</b>	Nahrungsmittel und alkoholfreie Getränke – 1996 = 100 Food and non-alcoholic beverages – 1996 = 100 Produits alimentaires et boissons non alcoolisées – 1996 = 100	135

<b>2103</b>	Alkoholische Getränke und Tabak – 1996 = 100 Alcoholic beverages and tobacco – 1996 = 100 Boissons alcoolisées et tabac – 1996 = 100	136
<b>2104</b>	Bekleidung und Schuhe – 1996 = 100 Clothing and footwear – 1996 = 100 Articles d'habillement et articles chaussants – 1996 = 100	136
<b>2105</b>	Wohnung, Wasser, Elektrizität, Gas und andere Brennstoffe – 1996 = 100 Housing, water, electricity, gas and other fuels – 1996 = 100 Logement, eau, électricité, gaz et autres combustibles – 1996 = 100	137
<b>2106</b>	Hausrat und laufende Instandhaltung des Hauses – 1996 = 100 Furnishings, household equipment and maintenance of the house – 1996 = 100 Ameublement, équipement ménager et entretien courant de la maison – 1996 = 100	137
<b>2107</b>	Gesundheitspflege – 1996 = 100 Health – 1996 = 100 Santé – 1996 = 100	138
<b>2108</b>	Verkehr – 1996 = 100 Transport – 1996 = 100 Transports – 1996 = 100	138
<b>2109</b>	Nachrichtenübermittlung – 1996 = 100 Communications – 1996 = 100 Communications – 1996 = 100	139
<b>2110</b>	Freizeit und Kultur – 1996 = 100 Recreation and culture – 1996 = 100 Loisirs et culture – 1996 = 100	139
<b>2111</b>	Bildungswesen – 1996 = 100 Education – 1996 = 100 Enseignement – 1996 = 100	140
<b>2112</b>	Hotels, Cafés und Restaurants – 1996 = 100 Hotels, cafés and restaurants – 1996 = 100 Hôtels, cafés et restaurants – 1996 = 100	140
<b>2113</b>	Verschiedene Waren und Dienstleistungen – 1996 = 100 Miscellaneous goods and services – 1996 = 100 Autres biens et services – 1996 = 100	141



**AGRARPREISINDIZES**  
**INDICES OF AGRICULTURAL PRICES**  
**INDICES DES PRIX AGRICOLES**

<b>22</b>	<b>ERZEUGERPREISE LANDWIRTSCHAFTLICHER PRODUKTE</b> <b>PRODUCER PRICES OF AGRICULTURAL PRODUCTS</b> <b>PRIX À LA PRODUCTION DE PRODUITS AGRICOLES</b>	
<b>2201</b>	Output insgesamt – nominaler Index – 1990 = 100 Output total – nominal indices – 1990 = 100 Output total – indices nominaux – 1990 = 100	145
<b>2202</b>	Output insgesamt – deflationierter Index – 1990 = 100 Output total – deflated indices – 1990 = 100 Output total – indices déflatées – 1990 = 100	145
<b>2203</b>	Pflanzliche Erzeugnisse – deflationierter Index – 1990 = 100 Crop products – deflated indices – 1990 = 100 Produits végétaux – indices déflatées – 1990 = 100	146
<b>2204</b>	Tiere und tierische Erzeugnisse – deflationierter Index – 1990 = 100 Animals and animal products – deflated indices – 1990 = 100 Animaux et produits animaux – indices déflatées – 1990 = 100	146

<b>23</b>	<b>EINKAUFSPREISE LANDWIRTSCHAFTLICHER BETRIEBSMITTEL PURCHASE PRICES OF THE MEANS OF AGRICULTURAL PRODUCTION PRIX D'ACHAT DES MOYENS DE PRODUCTION</b>	
<b>2301</b>	Input insgesamt (I+II) – nominaler Index – 1990 = 100 Input total (I+II) – nominal indices – 1990 = 100 Input total (I + II) – indices nominaux – 1990 = 100	147
<b>2302</b>	Input insgesamt (I+II) – deflationierter Index – 1990 = 100 Input total (I+II) – deflated indices – 1990 = 100 Input total (I+II) – indices déflatées – 1990 = 100	147
<b>2303</b>	Waren und Dienstleistungen des laufenden landwirtschaftlichen Verbrauchs (I) – 1990 = 100 Goods and services currently consumed in agriculture (I) – 1990 = 100 Biens et services de consommation courante de l'agriculture (I) – 1990 = 100	148
<b>2304</b>	Waren und Dienstleistungen landwirtschaftlicher Investitionen (II) – 1990 = 100 Goods and services contributing to agricultural investment (II) – 1990 = 100 Biens et services concourant aux investissements de l'agriculture (II) – 1990 = 100	148



**FINANZSTATISTIKEN  
FINANCIAL STATISTICS  
STATISTIQUES FINANCIÈRES**

<b>24</b>	<b>WECHSELKURSE EXCHANGE RATES TAUX DE CHANGE</b>	
<b>2401</b>	Wechselkurs (Durchschnitt) – 1 EUR = ... Exchange rate (mean) – EUR 1 = ... Taux de change (moyenne) – 1 EUR = ...	151
<b>2402</b>	Wechselkurs (Durchschnitt) – 1 USD = ... Exchange rate (mean) – USD 1 = ... Taux de change (moyenne) – 1 USD = ...	151
<b>2403</b>	Nominaler effektiver Wechselkurs (Durchschnitt) – 1990 = 100 Index of nominal effective exchange rates (mean) – 1990 = 100 Taux de change effectif nominal (moyenne) – 1990 = 100	152
<b>2404</b>	Realer effektiver Wechselkurs (Durchschnitt) – 1990 = 100 Index of real effective exchange rates (mean) – 1990 = 100 Taux de change effectif réel (moyenne) – 1990 = 100	152
<b>25</b>	<b>ZINSSÄTZE UND GELDVOLUMEN INTEREST RATES AND MONEY SUPPLY TAUX D'INTÉRÊT ET MASSE MONÉTAIRE</b>	
<b>2501</b>	Tagesgeldsatz (Durchschnitt) – % Day-to-day money rate (mean) – % Taux de l'argent au jour le jour (moyenne) – %	153
<b>2502</b>	Referenzzinssatz der Zentralbank (Periodenende) – % Central bank reference rate (end of period) – % Taux de référence de la Banque centrale (fin de période) – %	153
<b>2503</b>	Dreimonatsgeld (Durchschnitt) – % Three-month money market rate (mean) – % Taux d'intérêt du marché monétaire à trois mois (moyenne) – %	154
<b>2504</b>	Leihzinssätze der Handelsbanken (Durchschnitt) – % Commercial bank lending rate (mean) – % Taux d'emprunt auprès des banques commerciales (moyenne) – %	154

2505	Einlagenzinssätze der Handelsbanken (Durchschnitt) – % Commercial bank deposit rate (mean) – % Taux de dépôt auprès des banques commerciales (moyenne) – %	155
2506	Geldvolumen: M1 (Periodenende) – T/T–12 % Money supply: M1 (end of period) – T/T–12 % Disponibilités monétaires: M1 (fin de période) – T/T–12 %	155
2507	Geldvolumen: M2 (Periodenende) – T/T–12 % Money supply: M2 (end of period) – T/T–12 % Disponibilités monétaires: M2 (fin de période) – T/T–12 %	156
2508	Geldvolumen: M3 (Periodenende) – T/T–12 % Money supply: M3 (end of period) – T/T–12 % Disponibilités monétaires: M3 (fin de période) – T/T–12 %	156
<b>26</b>	<b>AKTIENKURSE UND RENDITE SHARE PRICES AND YIELDS COURS DES ACTIONS ET RENDEMENTS</b>	
2601	Börsenkapitalisierung – Mrd. EUR Market capitalisation – Mrd EUR Capitalisation boursière – Mrd EUR	157
2602	Aktienkursindex (Durchschnitt) – 1995 = 100 Index of share prices (mean) – 1995 = 100 Indice du cours des actions (moyenne) – 1995 = 100	157
2603	Anleihen des öffentlichen Sektors, Rendite – % Yield on fixed interest government bond – % Obligations du secteur public, rendement – %	158
	<b>ZAHLUNGSBILANZ BALANCE OF PAYMENTS BALANCE DES PAIEMENTS</b>	
<b>27</b>	<b>ZAHLUNGSBILANZ BALANCE OF PAYMENTS BALANCE DES PAIEMENTS</b>	
2701	Leistungsbilanz Current account Compte des transactions courantes	161
2702	Waren Goods Biens	161
2703	Dienstleistungen Services Services	161
2704	Einkommen Income Revenus	162
2705	Laufende Übertragungen Current transfers Transferts courants	162

<b>2706</b>	Waren – Einnahmen – Mio. ECU Goods – credit – Mio ECU Biens – crédit – Mio ECU	163
<b>2707</b>	Waren – Ausgaben – Mio. ECU Goods – debit – Mio ECU Biens – débit – Mio ECU	163
<b>2708</b>	Waren – Saldo – Mio ECU Goods – net – Mio ECU Biens – solde – Mio ECU	163
<b>2709</b>	Dienstleistungen – Einnahmen – Mio. ECU Services – credit – Mio ECU Services – crédit – Mio ECU	164
<b>2710</b>	Dienstleistungen – Ausgaben – Mio. ECU Services – debit – Mio ECU Services – débit – Mio ECU	164
<b>2711</b>	Dienstleistungen – Saldo – Mio. ECU Services – net – Mio ECU Services – solde – Mio ECU	164
<b>2712</b>	Verkehr – Einnahmen – Mio. ECU Transport – credit – Mio ECU Transport – crédit – Mio ECU	165
<b>2713</b>	Verkehr – Ausgaben – Mio. ECU Transport – debit – Mio ECU Transport – débit – Mio ECU	165
<b>2714</b>	Verkehr – Saldo – Mio. ECU Transport – net – Mio ECU Transport – solde – Mio ECU	165
<b>2715</b>	Reisen – Einnahmen – Mio. ECU Travel – credit – Mio ECU Voyages – crédit – Mio ECU	166
<b>2716</b>	Reisen – Ausgaben – Mio. ECU Travel – debit – Mio ECU Voyages – débit – Mio ECU	166
<b>2717</b>	Reisen – Saldo – Mio. ECU Travel – net – Mio ECU Voyages – solde – Mio ECU	166
<b>2718</b>	Sonstige Dienstleistungen – Einnahmen – Mio. ECU Other services – credit – Mio ECU Autres services – crédit – Mio ECU	167
<b>2719</b>	Sonstige Dienstleistungen – Ausgaben – Mio. ECU Other services – debit – Mio ECU Autres services – débit – Mio ECU	167
<b>2720</b>	Sonstige Dienstleistungen – Saldo – Mio. ECU Other services – net – Mio ECU Autres services – solde – Mio ECU	167



---

<b>2721</b>	Leistungsbilanw und Vermögensübertragungen – Einnahmen Current and capital account – credit Compte courant et de capital – crédit	168
<b>2722</b>	Leistungsbilanw und Vermögensübertragungen – Ausgaben Current and capital account – debit Compte courant et de capital – débit	168
<b>2723</b>	Leistungsbilanw und Vermögensübertragungen – Saldo Current and capital account – net Compte courant et de capital – solde	168

---

<b>2724</b>	Direktinvestitionen – Saldo – Mio ECU Direct investment – net – Mio ECU Investissements directs – solde – Mio ECU	169
<b>2725</b>	Fehler und Auslassungen – Saldo – Mio ECU Errors and omissions – net – Mio ECU Erreurs et omissions – solde – Mio ECU	169

---

Informationen zur Methodologie können bei folgenden Personen angefordert werden:  
 Information on methodology can be obtained from the following persons:  
 Des informations sur la méthodologie peuvent être obtenues auprès des personnes suivantes:

**Volkswirtschaftliche Gesamtrechnungen**

**National accounts**  
**Comptes nationaux**

Gian – Luigi MAZZI (B2)  
 Roberto BARCELLAN (B2)

**Beschäftigung**  
**Employment**  
**Emploi**

Ana FRANCO (E1)  
 Günter SCHAEFER (D3)

**Arbeitslosigkeit**  
**Unemployment**  
**Chômage**

André PERSENAIRE (E1)

**Industrie**  
**Industry**  
**Industrie**

Günter SCHAEFER (D3)

**Löhne**  
**Wages and salaries**  
**Salaires**

Veijo Ismo RITOLA (E1)

**Energie**  
**Energy**  
**Énergie**

Peter TAVOULARIDIS (F4)

**Einzelhandel**  
**Retail trade**  
**Commerce de détail**

Günter SCHAEFER (D3)

**Tourismus**  
**Tourism**  
**Tourisme**

Sofia ERIKSSON (D2)

**Landwirtschaftliche Erzeugnisse**  
**Agricultural products**  
**Produits agricoles**

Francis WEILER (F2)

**Außenhandel**  
**External trade**  
**Commerce extérieur**

Tim ALLEN (C4)

**Verbraucherpreise**  
**Consumer prices**  
**Prix à la consommation**

Carsten OLLSSON (B3)

**Agrarpreisindizes**  
**Indices of agricultural prices**  
**Indices des prix agricoles**

Garry MAHON (F1)

**Finanzstatistiken**  
**Financial statistics**  
**Statistiques financières**

Olivier DELOBBE (B4)  
 Sheldon WARTON – WOODS (B4)

**Zahlungsbilanz**  
**Balance of payments**  
**Balance des paiements**

Maurizio CAPACCIOLI (B5)  
 Nikos CHRYSANTHOU (B5)

Weitere Informationen über Eurostat und seine Produkte können bei folgender Stelle angefordert werden:  
Further information on Eurostat and its products can be obtained from the following addresses:  
De plus amples informations concernant Eurostat et ses produits peuvent être obtenues aux adresses suivantes :

#### **Data Shop Eurostat Brussels**

Planistat Belgique  
124 rue du Commerce  
Handelsstraat 124  
B-1000 Bruxelles / Brüssel  
Tel. (32-2) 234 67 50  
Fax: (32-2) 234 67 51  
E-mail: datashop@planistat.be

#### **Data Shop Eurostat Madrid**

INE  
Paseo de la Castellana 183  
Oficina 009  
Entrada por Estévez Calderón  
E - 28046 Madrid  
Tel. (34-91) 583 91 67  
Fax: (34-91) 579 71 20  
E-mail: datashop.eurostat@ine.es

#### **Data Shop Eurostat Milano**

ISTAT  
Ufficio Regionale per la Lombardia  
Via Fieno 3  
I-20123 Milano  
Tel. (39-02) 8061 32460  
Fax: (39-02) 8061 32304  
E-mail: Mileuro@tin.it

#### **Eurostat Data Shop Lisboa**

INE / Serviço de Difusão  
Av. António José de Almeida, 2  
P-1000-043 Lisboa  
Tel. (35 1) 218 42 61 00  
Fax: (35 1) 218 42 63 64  
E-mail: data.shop@ine.pt

#### **Data Shop Statistics Stockholm**

Karlavägen 100  
Box 24 300  
S-104 51 Stockholm  
Tel. (46-8) 5069 48 01  
Fax: (46-8) 5069 48 99  
E-mail: infoservice@scb.se  
<http://www.scb.se/info/datashop/eudatashop.asp>

#### **Eurostat Data Shop Oslo**

Statistik sentralbyrå  
Bibliotek og informasjonssenteret  
Kongensgt.6  
P.B. 8131, dep.  
N-0033 Oslo  
Tel. (47-22) 86 46 43  
Fax: (47-22) 86 45 04  
E-mail: datashop@ssb.no

#### **Eurostat Data Shop København**

Sejrøgade 11  
DK - 2100 København Ø  
Tel. (45-39) 17 30 30  
Fax: (45-39) 17 30 03  
E-mail: bib@dst.dk

#### **Data Shop Eurostat Paris**

INSEE Info Service  
195, rue de Bercy  
Tour Gamma A  
F-75582 Paris Cedex 12  
Tél. (33-1) 53 17 88 44  
Fax: (33-1) 53 17 88 22  
E-mail: datashop@insee.fr

#### **Data Shop Eurostat Luxembourg**

BP 453  
L - 2014 Luxembourg  
4, rue A. Weicker  
L-2721 Luxembourg  
Tél. (352) 43 35 22 51  
Fax: (352) 43 35 22 21  
E-mail: dslux@eurostat.datashop.lu

#### **Eurostat Data Shop Tilastokirjasto**

Postiosoite: PL 2B  
00022 Tilastokeskus  
Käyntiosoite: Työpajakatu 13 B, 2 krs  
Helsinki  
Tel. (35 89) 17 34 22 21  
Fax: (35 89) 17 34 22 79  
E-mail: datashop.tilastokeskus@tilastokeskus.fi

#### **Eurostat Data Shop London**

ONS Sales Office  
Office for national statistics  
1 Drummond Gate  
UK - London SW1V 2QQ  
Tel. (44-20) 75 33 56 76  
Fax: (44-1633) 81 27 62  
E-mail: eurostat.datashop@ons.gov.uk

#### **Eurostat Data Shop Zürich**

Statistisches Amt des Kantons Zürich  
Bleicherweg 5  
CH-8090 Zürich  
Tel. (41 1) 225 12 12  
Fax: (41 1) 225 12 99  
E-mail: datashop@zh.ch

#### **Eurostat datashop Berlin**

Statistisches Bundesamt - Berlin  
Otto-Braun-Straße 70-72  
D-10178 Berlin  
Tel. (49-30) 23 24 64 27/28  
Fax: (49-30) 23 24 64 30  
E-mail: datashop@statistik-bund.de

#### **Data Shop Eurostat Roma**

ISTAT  
Centro di Informazione Statistica - Sede di  
Roma  
Via Cesare Balbo 11a  
I - 00184 Roma  
Tel. (39-06) 46 73 31 02/06  
Fax: (39-06) 46 73 31 01/07  
E-mail: dipdiff@istat.it

#### **Eurostat Data Shop Voorburg**

P.O. Box 4000  
NL-2270 JM Voorburg  
Tel. (31-70) 337 49 00  
Fax: (31-70) 337 59 84

#### **Eurostat Data Shop Helsinki**

Tilastokirjasto  
PL 2B  
00022 Tilastokeskus  
Työpajakatu 13 B, 2 krs Helsinki  
Tel. (35 89) 17 34 22 21  
Fax: (35 89) 17 34 22 79  
E-mail: datashop.tilastokeskus@tilastokeskus.fi

#### **Eurostat Data Shop Durham**

Electronic Data Extractions,  
enquiries & advice  
R.CADE - Unit 1L  
Montjoy Research Center  
University of Durham  
UK - Durham DH1 3SW  
Tel. (44-191) 374 73 50  
Fax: (44-191) 384 49 71  
E-mail: r-cade@dur.ac.uk

#### **Eurostat Data Shop New York**

Haver Analytics  
60 East 42nd Street  
Suite 3310  
USA - New York, NY 10165  
Tél. (1-212) 986 93 00  
Fax: (1-212) 986 58 57  
E-mail: eurodata@haver.com

Adresse internet d'Eurostat  
<http://europa.eu.int/eurostat.html>

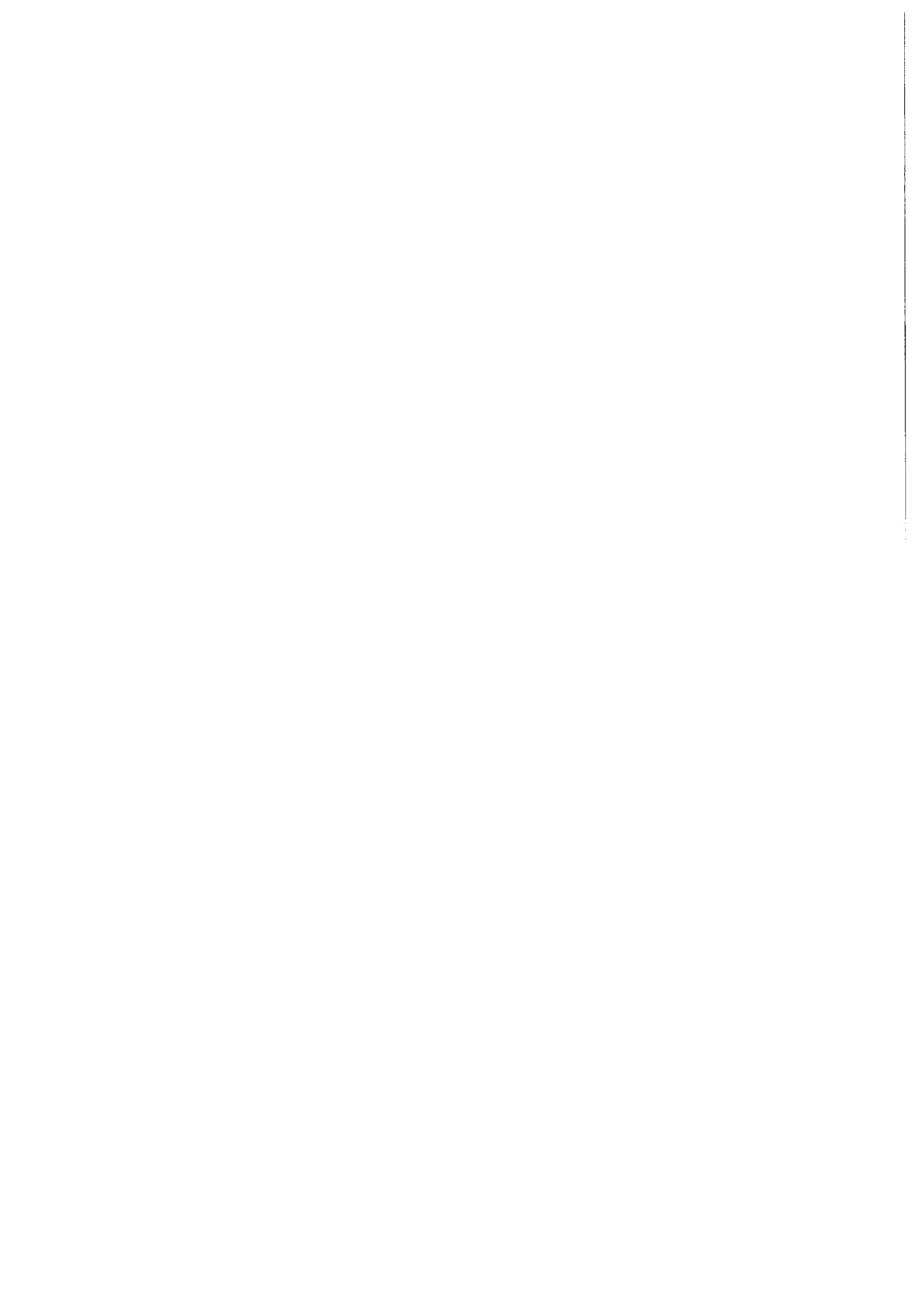

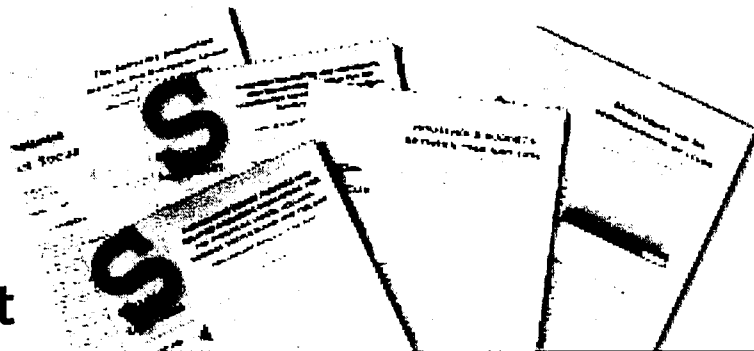

## DE Statistik kurzgefaßt

---

„Statistik kurzgefaßt“: Wissen, verstehen und auf sicherer Grundlage entscheiden anhand von:

- ★ harmonisierten, zuverlässigen und vergleichbaren Daten für alle Mitgliedstaaten der Europäischen Union,
- ★ klaren und präzisen Kommentaren und Analysen,
- ★ leichtverständlichen Abbildungen und Karten.

Die Preise können bei den Data-Shop-Vertriebsstellen angefragt werden (Verzeichnis am Ende der Veröffentlichung).

## EN Statistics in focus

---

Statistics in focus: find out, understand and decide in confidence with:

- ★ harmonized, reliable and comparable data;
- ★ clear and concise comments and analyses;
- ★ charts and maps easy to understand.

Prices on request from the Data Shop network (see end of the publication).

## FR Statistiques en bref

---

Statistiques en bref: trouver, comprendre et décider, en confiance, grâce à:

- ★ des données harmonisées, fiables et comparables;
- ★ des commentaires clairs et concis;
- ★ des graphiques ou à des cartes.

Pour connaître les prix, s'adresser au réseau de Data Shops (voir à la fin de la publication).

DE

## Eurostat-Schlüsseldaten .....

Das **Europa** von heute verstehen, um für das Europa von morgen zu planen

### **New Cronos:**

Diese Datenbank umfaßt über 160 Millionen makroökonomische und sozialstatistische Daten. Sie wurde geschaffen, um den Entscheidungsträgern qualitativ hochwertige statistische Daten zur Verfügung zu stellen.

### **Comext:**

die Datenbank für die Statistik über den Außenhandel der EU und den Handel zwischen den Mitgliedstaaten. Zu finden sind 11 000 Erzeugnisse jährlich für alle Partnerländer (etwa 250).

Für weitere Informationen wenden Sie sich an das Data-Shop-Vertriebsnetz oder die Internet-Site von Eurostat (<http://europa.eu.int/eurostat.html>).

EN

## Eurostat essentials .....

Understand today's **Europe** to anticipate the future better

### **New Cronos:**

More than 160 million items of data in this macroeconomic and social database are available to all those who need high-quality statistical information for decision-making.

### **Comext:**

the database for statistics on the European Union's external trade and trade between Member States. 11000 products by year are covered with all partner countries (more or less 250).

For further information, contact the Eurostat Data Shop network or visit us on the Internet at: <http://europa.eu.int/eurostat.html>

FR

## L'essentiel de l'actualité statistique européenne .....

Comprendre l'**Europe** d'aujourd'hui pour mieux anticiper l'avenir

### **New Cronos:**

plus de 160 millions de données dans cette base de données macroéconomique et sociale créée à l'intention de tous ceux qui ont besoin d'informations statistiques de haute qualité pour prendre des décisions.

### **Comext:**

la base de données des statistiques sur le commerce extérieur de l'Union européenne et les échanges entre les États membres. Couvre 11 000 produits échangés chaque année avec tous les pays partenaires (environ 250).

Pour plus d'informations, veuillez contacter le réseau de Data Shops d'Eurostat ou consulter notre site Internet (<http://europa.eu.int/eurostat.html>).

# Kostenlose Informationsquellen

## Free information sources

## Sources d'information gratuites.....

★ *Statistische Referenzen* — Kurzinformationen zu den Produkten und Diensten von Eurostat (Jahresabonnement/4 Ausgaben).

Ich möchte dieses kostenlose Produkt erhalten in:

*Statistical references* — the information letter on Eurostat products and services (yearly subscription/ 4 issues).

I would like to receive this free product in:

*Références statistiques* — La note d'information sur les produits et services d'Eurostat (abonnement annuel/4 numéros)

Je voudrais recevoir ce produit gratuit en:

DE  EN  FR

★ *Eurostat-Minikatalog* — Eurostats-Referenzkatalog. Ich möchte dieses kostenlose Produkt erhalten in:

*Eurostat Mini guide* — Eurostat's reference catalogue. I would like to receive this free product in:

*Mini-guide Eurostat* — Catalogue de référence d'Eurostat. Je voudrais recevoir ce produit gratuit en:

DE  EN  FR

★ *Begegnung in Zahlen* — eine Kurzfassung des Jahrbuchs von Eurostat. Ich möchte dieses kostenlose Produkt erhalten in (!):

*Facts through figures* — A summary of the Eurostat Yearbook. I would like to receive this free product in (!):

*Des chiffres pour se connaître* — Une synthèse de l'annuaire Eurostat. Je voudrais recevoir ce produit gratuit en (!):

ES  DA  DE  EL  FI  EN  FR  IT  NL  PT  FI  SV  IS  NO

(!) *Solange Vorrat reicht* — *As long as stock lasts* — *Dans la limite des stocks disponibles*

Herr/MR/M.  Frau/MRS/MME  MS/MLE (Bitte Blockschrift verwenden/Please use block capitals/veuillez écrire en lettres capitales)

Name/Name/Nom: \_\_\_\_\_ Vorname/Forename/Prénom: \_\_\_\_\_

Firma/Firm/Société: \_\_\_\_\_ Abteilung/Department /Service: \_\_\_\_\_

Adresse/Address/Adresse: \_\_\_\_\_

PLZ/Postcode/Code postal: \_\_\_\_\_

Stadt/City/Ville: \_\_\_\_\_ Land /Country/Pays: \_\_\_\_\_

Tel./Tél. \_\_\_\_\_ Fax \_\_\_\_\_ E-Mail: \_\_\_\_\_

**In welchem Bereich sind Sie tätig:**

- Bildung und Ausbildung
- Europäische Einrichtung
- Politik (Botschaft, Ministerium, Verwaltung)
- Außereuropäischer Statistikdienst
- Private Verwendung
- Unternehmen
- Informationsanbieter (Informationsdienst, Medien, Beratung, Buchhandlung, Bibliothek ...)
- Europäischer Statistikdienst
- Sonstiges (bitte genauer angeben): \_\_\_\_\_

**Please indicate your market sector:**

- Education/Training
- European institution
- Politics (embassy, ministry, administration)
- Non-European statistics service
- Private user
- Enterprise
- Information brokerage (information service, media, consultancy, bookshop, library, etc.)
- European statistics service
- Other (please specify): \_\_\_\_\_

**Veillez indiquer votre secteur d'activité:**

- éducation/formation
- institutions européennes
- politique (ambassade, ministère, administration)
- service statistique non européen
- utilisateur privé
- entreprise
- courtage d'informations (service d'information, média, consultant, librairie, bibliothèque...)
- service statistique européen
- autre(s) (veuillez préciser): \_\_\_\_\_

ORT: \_\_\_\_\_

DATUM: \_\_\_\_\_

UNTERSCHRIFT: \_\_\_\_\_

PLACE: \_\_\_\_\_

DATE: \_\_\_\_\_

SIGNATURE: \_\_\_\_\_

LIEU: \_\_\_\_\_

DATE: \_\_\_\_\_

SIGNATURE: \_\_\_\_\_

Bitte an den Data Shop oder die Verkaufsstelle Ihrer Wahl zurückschicken.  
**Weitere Informationen finden sich auf der Internet-Site unter <http://europa.eu.int/eurostat.html>**

To be returned to the Data Shop or sales office of your choice.  
**Please do not hesitate to visit our Internet site at <http://europa.eu.int/eurostat.html> should you require further information.**

À renvoyer à un Data Shop ou au bureau de vente de votre choix.  
**N'hésitez pas à visiter notre site Internet pour toute demande d'information <http://europa.eu.int/eurostat.html>**

# ..... Eurostat Data Shops

## BELGIQUE/BELGIË

Eurostat Data Shop  
Bruxelles / Brussel  
Planistat Belgique  
124 Rue du Commerce  
Handelsstraat 124  
B-1000 Bruxelles/Brussel  
Tel. (32-2)-234 67 50  
Fax (32-2)-234 67 51  
E-mail: datashop@planistat.be

## DANMARK

Danmarks Statistik  
Bibliotek og Information  
Eurostat Data Shop  
Sejrogade 11  
DK - 2100 KØBENHAVN Ø  
Tel. (45-39) 17 30 30  
Fax (45-39) 17 30 03  
E-mail : bib@dst.dk

## DEUTSCHLAND

Statistisches Bundesamt  
Eurostat Data Shop Berlin  
Otto-Braun-Straße 70-72  
D - 10178 BERLIN  
Tel. (49-30)-2324 6427/28  
Fax (49-30)-2324 6430  
E-mail:  
datashop@statistik-bund.de

## ESPAÑA

INE  
Eurostat Data Shop  
Paseo de la Castellana 183  
Oficina 009  
Entrada por Estébanez  
Calderón  
E - 28046 MADRID  
Tel. (34-91)-583 91 67  
Fax (34-91)-579 71 20  
E-mail:  
datashop.eurostat@ine.es

## FRANCE

INSEE Info Service  
Eurostat Data Shop  
195, rue de Bercy  
Tour Gamma A  
F - 75582 PARIS CEDEX 12  
Tel. (33-1)-53 17 88 44  
Fax (33-1)-53 17 88 22  
E-mail : datashop@insee.fr

## ITALIA — ROMA

ISTAT — Centro di Informazione  
Statistica — Sede di Roma  
Eurostat Data Shop  
Via Cesare Balbo 11a  
I - 00184 ROMA  
Tel. (39-06)-46 73 31 02/06  
Fax (39-06)-46 73 31 01/07  
E-mail: dipdiff@istat.it

## ITALIA — MILANO

ISTAT — Ufficio Regionale per la  
Lombardia  
Eurostat Data Shop  
Via Fieno 3  
I - 20123 MILANO  
Tel. (39-02)-8061 32 460  
Fax (39-02)-8061 32 304  
E-mail: Mileuro@tin.it

## LUXEMBOURG

Eurostat Data Shop Luxembourg  
BP 453  
L - 2014 LUXEMBOURG  
4, rue A. Weicker  
L - 2721 LUXEMBOURG  
Tel. (352) 43 35 22-51  
Fax (352)-43 35 22 221  
E-mail:  
dslux@eurostat.datashop.lu

## NEDERLAND

Statistics Netherlands  
Eurostat Data Shop - Voorburg  
po box 4000  
NL - 2270 JM VOORBURG  
Tel. (31-70)-337 49 00  
Fax (31-70)-337 59 84  
E-mail: datashop@cbs.nl

## PORTUGAL

Eurostat Data Shop Lisboa  
INE / Serviço de Difusão  
Av. António José de Almeida, 2  
P - 1000-043 LISBOA  
Tel. (351 21) 842 61 00  
Fax (351 21) 842 63 64  
E-mail: data.shop@ine.pt

## SUOMI/FINLAND

Statistics Finland  
Eurostat Data Shop Helsinki  
Tilastokirjasto  
PL 2B  
00022 Tilastokeskus  
Työpajakatu 13 B, 2 krs,  
Helsinki  
Tel. (358 9)-1734 22 21  
Fax (358 9)-1734 22 79  
E-mail: datashop.tilastokeskus@  
tilastokeskus.fi  
Internet:  
<http://www.tilastokeskus.fi/tk/kk/datashop.html>

## SVERIGE

Statistics Sweden  
Information service  
Eurostat Data Shop  
Karlavägen 100  
Box 24 300  
S - 104 51 STOCKHOLM  
Tel. (46-8)-5069 48 01  
Fax (46-8)-5069 48 99  
E-mail : infoservice@scb.se  
URL: [http://www.scb.se/info/  
datashop/eudatashop.asp](http://www.scb.se/info/datashop/eudatashop.asp)

## UNITED KINGDOM

Eurostat Data Shop  
Enquiries & advice and publica-  
tions  
Office for National Statistics  
Customers and Electronic  
Services  
Unit B1/05  
1 Drummond Gate  
UK - LONDON SW1V 2QQ  
Tel. (44-171)-533 56 76  
Fax (44-1633)-81 27 62  
E-mail:  
eurostat.datashop@ons.gov.uk

Electronic Data Extractions,  
enquiries & advice  
r.cade

1L Mountjoy Research Centre  
University of Durham  
UK-Durham DH1 3SW  
Tel. (44-191) 374 7350  
Fax (44-191) 384 4971  
E-mail: r-cade@dur.ac.uk  
Internet: [http://www-  
rcade.dur.ac.uk](http://www-rcade.dur.ac.uk)

## NORGE

Statistics Norway  
Library and Information Centre  
Eurostat Data Shop  
Kongens gate 6  
P.O.Box 8131 Dep.  
N-0033 OSLO  
Tel: (47-22) 86 46 43  
Fax: (47-22) 86 45 04  
E-mail: Datashop@ssb.no

## SCHWEIZ/SUISSE/SVIZZERA

Statistisches Amt des Kantons  
Zürich  
Eurostat Data Shop  
Bleicherweg 5  
CH-8090 Zürich  
Tel. (41 1) 225 12 12  
Fax (41 1) 225 12 99  
E-mail: datashop@zh.ch  
Internet:  
<http://www.zh.ch/statistik>

## UNITED STATES OF AMERICA

Haver Analytics  
Eurostat Data Shop  
60 East 42nd Street  
Suite 3310  
NEW YORK, NY 10165  
Tel. (1-212)-986 9300  
Fax (1-212)-986 5857  
E-mail: eurodata@haver.com

## EUROSTAT HOMEPAGE

[www.europa.eu.int/comm/eurostat](http://www.europa.eu.int/comm/eurostat)

## MEDIA SUPPORT EUROSTAT

(Nur für Journalisten —  
only for professional journalists —  
seulement pour les journalistes  
professionnels)  
Postanschrift — Postal address —  
Adresse postale:  
Bâtiment Jean Monnet  
L-2920 LUXEMBOURG  
Bâtiment Bech — A3/48  
5, rue Alphonse Weicker  
L-2721 Luxembourg  
Tel. (352) 43 01-33408  
Fax (352) 43 01-32649  
E-Mail: [media.support@cec.eu.int](mailto:media.support@cec.eu.int)



**BELGIQUE/BELGIE**

**Jean De Lannoy**  
Avenue du Roi 202/Koningslaan 202  
B-1190 Bruxelles/Brussel  
Tel. (32-2) 538 43 08  
Fax (32-2) 538 08 41  
E-mail: jean.de.lannoy@infoboard.be  
URL: <http://www.jean-de-lannoy.be>

**La librairie européenne/De Europese Boekhandel**  
Rue de la Loi 244/Wetsstraat 244  
B-1040 Bruxelles/Brussel  
Tel. (32-2) 295 26 39  
Fax (32-2) 735 08 60  
E-mail: mail@libeurop.be  
URL: <http://www.libeurop.be>

**Moniteur belge/Belgisch Staatsblad**  
Rue de Louvain 40-42/Leuvenseweg 40-42  
B-1000 Bruxelles/Brussel  
Tel. (32-2) 552 22 11  
Fax (32-2) 511 01 84

**DANMARK**

**J. H. Schultz Information A/S**  
Herstedvang 10-12  
DK-2620 Albertslund  
Tlf. (45) 43 63 23 00  
Fax (45) 43 63 19 69  
E-mail: schultz@schultz.dk  
URL: <http://www.schultz.dk>

**DEUTSCHLAND**

**Bundesanzeiger Verlag GmbH**  
Vernebsabteilung  
Amsterdamer Straße 192  
D-50735 Köln  
Tel. (49-221) 97 66 80  
Fax (49-221) 97 66 82 78  
E-Mail: vertneb@bundesanzeiger.de  
URL: <http://www.bundesanzeiger.de>

**ΕΛΛΑΔΑ/GREECE**

**G. C. Eleftheroudakis SA**  
International Bookstore  
Panepistimiou 17  
GR-10564 Athina  
Tel. (30-1) 331 41 80/1/2/3/4/5  
Fax (30-1) 323 98 21  
E-mail: elebooks@netor.gr

**ESPAÑA**

**Boletín Oficial del Estado**  
Tratfalgar, 27  
E-28071 Madrid  
Tel. (34) 915 38 21 11 (Libros),  
913 84 17 15 (Suscrip.)  
Fax (34) 915 38 21 21 (Libros),  
913 84 17 14 (Suscrip.)  
E-mail: clientes@com.boe.es  
URL: <http://www.boe.es>

**Mundt Prensa Libros, SA**

Castelló, 37  
E-28001 Madrid  
Tel. (34) 914 36 37 00  
Fax (34) 915 75 39 98  
E-mail: libreria@mundiprensa.es  
URL: <http://www.mundiprensa.com>

**FRANCE**

**Journal officiel**  
Service des publications des CE  
26, rue Desaix  
F-75727 Paris Cedex 15  
Tel. (33) 140 58 77 31  
Fax (33) 140 58 77 00  
URL: <http://www.journal-officiel.gouv.fr>

**IRELAND**

**Government Supplies Agency**  
Publications Section  
4-5 Harcourt Road  
Dublin 2  
Tel. (353-1) 661 31 11  
Fax (353-1) 475 27 60

**ITALIA**

**Licosa SpA**  
Via Duca di Calabria, 1/1  
Casella postale 552  
I-50125 Firenze  
Tel. (39) 055 64 83 1  
Fax (39) 055 64 12 57  
E-mail: licosa@lfbcc.it  
URL: <http://www.lfbcc.it/licosa>

**LUXEMBOURG**

**Messageries du Livre SARL**  
5, rue Raiffaisen  
L-2411 Luxembourg  
Tel. (352) 40 10 20  
Fax (352) 49 06 61  
E-mail: mail@mdl.lu  
URL: <http://www.mdl.lu>

**NEDERLAND**

**SDU Servicacentrum Uitgevers**  
Christoffel Plantijnstraat 2  
Postbus 20014  
2500 EA Den Haag  
Tel. (31-70) 378 98 80  
Fax (31-70) 378 97 83  
E-mail: sdu@sdunl.nl  
URL: <http://www.sdu.nl>

**ÖSTERREICH**

**Manz'sche Verlags- und  
Universitätsbuchhandlung GmbH**  
Kohlmarkt 16  
A-1014 Wien  
Tel. (43-1) 53 16 11 00  
Fax (43-1) 53 16 11 67  
E-Mail: bestellen@manz.co.at  
URL: <http://www.manz.at/index.htm>

**PORTUGAL**

**Distribuidora de Livros Bertrand Ld.\***  
Grupo Bertrand, SA  
Rua das Terras dos Vales, 4-A  
Apartado 60037  
P-2700 Amadora  
Tel. (351-1) 495 90 50  
Fax (351-1) 496 02 55

**Imprensa Nacional-Casa da Moeda, EP**  
Rua Marquês Sá da Bandeira, 16-A  
P-1050 Lisboa Codex  
Tel. (351-1) 353 03 99  
Fax (351-1) 353 02 94  
E-mail: del.incm@mail.telepac.pt  
URL: <http://www.incm.pt>

**SUOMI/FINLAND**

**Akateeminen Kirjakauppa/  
Akademiska Bokhandeln**  
Keskuskatu 1/Centralgatan 1  
PL/PB 128  
FIN-00101 Helsinki/Helsingfors  
P./tfn (358-9) 121 44 18  
F./fax (358-9) 121 44 35  
Sähköposti: akatilaus@akateeminen.com  
URL: <http://www.akateeminen.com>

**SVERIGE**

**BTJ AB**  
Traktorvagen 11  
S-221 82 Lund  
Tfn (46-46) 18 00 00  
Fax (46-46) 30 79 47  
E-post: btjeu-pub@btj.se  
URL: <http://www.btj.se>

**UNITED KINGDOM**

**The Stationery Office Ltd**  
International Sales Agency  
51 Nine Elms Lane  
London SW8 5DR  
Tel. (44-171) 873 90 90  
Fax (44-171) 873 84 63  
E-mail: ipa.enquiries@theso.co.uk  
URL: <http://www.the-stationery-office.co.uk>

**ÍSLAND**

**Bokabud Larusar Blöndal**  
Skólavörðustíg, 2  
IS-101 Reykjavík  
Tel. (354) 551 56 50  
Fax (354) 552 55 60

**NORGE**

**Swets Norge AS**  
Ostenjovveien 18  
Boks 6512 Etterstad  
N-0606 Oslo  
Tel. (47-22) 97 45 00  
Fax (47-22) 97 45 45

**SCHWEIZ/SUISSE/SVIZZERA**

**Euro Info Center Schweiz**  
c/o OSEC  
Stamphenbachstraße 85  
PF 492  
CH-8035 Zurich  
Tel. (41-1) 365 53 15  
Fax (41-1) 365 54 11  
E-mail: eics@osec.ch  
URL: <http://www.osec.ch/eics>

**BULGARIJA**

**Europress Euromedia Ltd**  
59, blvd Vitosha  
BG-1000 Sofia  
Tel. (359-2) 980 37 66  
Fax (359-2) 980 42 30  
E-mail: Milena@mbox.cit.bg

**ĽESKÁ REPUBLIKA**

**ÚSIS**  
NIS-prodejna  
Havelkova 22  
CZ-130 00 Praha 3  
Tel. (420-2) 24 23 14 86  
Fax (420-2) 24 23 11 14  
E-mail: nkposp@dec.nis.cz  
URL: <http://usis.cz>

**CYPRUS**

**Cyprus Chamber of Commerce and Industry**  
PO Box 1455  
CY-1509 Nicosia  
Tel. (357-2) 66 95 00  
Fax (357-2) 66 10 44  
E-mail: demetrap@ccci.org.cy

**EESTI**

**Eesti Kaubandus-Tööstuskoda (Estonian  
Chamber of Commerce and Industry)**  
Toom-Kooli 17  
EE-0001 Tallinn  
Tel. (372) 646 02 44  
Fax (372) 646 02 45  
E-mail: info@koda.ee  
URL: <http://www.koda.ee>

**HRVATSKA**

**Mediatrade Ltd**  
Pavla Hatza 1  
HR-10000 Zagreb  
Tel. (385-1) 481 94 11  
Fax (385-1) 481 94 11

**MAGYARORSZAG**

**Euro Info Service**  
Európa Ház  
Margitsziget  
PO Box 475  
H-1396 Budapest 62  
Tel. (36-1) 350 80 25  
Fax (36-1) 350 90 32  
E-mail: euroinfo@mail.matav.hu  
URL: <http://www.euroinfo.hu/index.htm>

**MALTA**

**Miller Distributors Ltd**  
Malta International Airport  
PO Box 25  
Luqa LQA 05  
Tel. (356) 66 44 88  
Fax (356) 67 67 99  
E-mail: gwirth@usa.net

**POLSKA**

**Ars Polona**  
Krakowskie Przedmiescie 7  
Skr. pocztowa 1001  
PL-00-950 Warszawa  
Tel. (48-22) 826 12 01  
Fax (48-22) 826 62 40  
E-mail: ars\_pol@bevy.hsn.com.pl

**ROMÂNIA**

**Euromedia**  
Str. G-ral Berthelot Nr 41  
RO-70749 Bucuresti  
Tel. (40-1) 315 44 03  
Fax (40-1) 314 22 86

**ROSSIYA**

**CCCEC**  
60-letiya Oktyabrya Av. 9  
117312 Moscow  
Tel. (7-095) 135 52 27  
Fax (7-095) 135 52 27

**SLOVAKIA**

**Centrum VTI SR**  
Nám. Slobody, 19  
SK-81223 Bratislava  
Tel. (421-7) 54 41 83 64  
Fax (421-7) 54 41 83 64  
E-mail: europ@lbb1.sltk.stuba.sk  
URL: <http://www.sltk.stuba.sk>

**SLOVENIJA**

**Gospodarski Vestnik**  
Dunajska cesta 5  
SLO-1000 Ljubljana  
Tel. (386) 613 09 16 40  
Fax (386) 613 09 16 45  
E-mail: europ@gvestnik.si  
URL: <http://www.gvestnik.si>

**TÜRKIYE**

**Dünya Infotel AS**  
100, Yil Mahallesi 34440  
TR-80050 Bagcilar-Istanbul  
Tel. (90-212) 629 46 89  
Fax (90-212) 629 46 27  
E-mail: infotel@dunya-gazete.com.tr

**AUSTRALIA**

**Hunter Publications**  
PO Box 404  
3067 Abbotsford, Victoria  
Tel. (61-3) 94 17 53 61  
Fax (61-3) 94 19 71 54  
E-mail: jpdavies@ozemail.com.au

**CANADA**

**Les éditions La Liberté Inc.**  
3020, chemin Sainte-Foy  
G1X 3V Sainte-Foy, Quebec  
Tel. (1-418) 658 37 63  
Fax (1-800) 567 54 49  
E-mail: liberte@mediom.qc.ca

**Renouf Publishing Co. Ltd**

5369 Chemin Canotek Road Unit 1  
K1J 9J3 Ottawa, Ontario  
Tel. (1-613) 745 26 65  
Fax (1-613) 745 76 60  
E-mail: order.dept@renoufbooks.com  
URL: <http://www.renoufbooks.com>

**EGYPT**

**The Middle East Observer**  
41 Sherif Street  
Cairo  
Tel. (20-2) 392 69 19  
Fax (20-2) 393 97 32  
E-mail: malouda@meobserver.com.eg  
URL: <http://www.meobserver.com.eg>

**INDIA**

**EBIC India**  
3rd Floor, Y. B. Chavan Centre  
Gen. J. Bhosale Marg.  
400 021 Mumbai  
Tel. (91-22) 282 60 64  
Fax (91-22) 285 45 64  
E-mail: ebic@giastm01.vsnl.net.in  
URL: <http://www.ebicindia.com>

**ISRAËL**

**ROY International**  
41, Mishmar Hayarden Street  
PO Box 13056  
61130 Tel Aviv  
Tel. (972-3) 649 94 69  
Fax (972-3) 648 60 39  
E-mail: royil@netvision.net.il  
URL: <http://www.royint.co.il>

Sub-agent for the Palestinian Authority:

**Index Information Services**

PO Box 19502  
Jerusalem  
Tel. (972-2) 627 16 34  
Fax (972-2) 627 12 19

**JAPAN**

**PSI-Japan**

Asahi Sanbancho Plaza #206  
7-1 Sanbancho, Chiyoda-ku  
Tokyo 102  
Tel. (81-3) 32 34 69 21  
Fax (81-3) 32 34 69 15  
E-mail: books@psi-japan.com.jp  
URL: <http://www.psi-japan.com>

**MALAYSIA**

**EBIC Malaysia**

Level 7, Wisma Hong Leong  
18 Jalan Perak  
50450 Kuala Lumpur  
Tel. (60-3) 262 62 98  
Fax (60-3) 262 61 98  
E-mail: ebic-kl@mol.net.my

**MÉXICO**

**Mundt Prensa Mexico, SA de CV**

Rio Pánuco No 141  
Colonia Cuauhtémoc  
MX-06500 Mexico, DF  
Tel. (52-5) 533 56 58  
Fax (52-5) 514 67 99  
E-mail: 101545.2361@compuserve.com

**PHILIPPINES**

**EBIC Philippines**

19th Floor, PS Bank Tower  
Sen. Gil J. Fuyat Ave. cor. Tindalo St.  
Makati City  
Metro Manila  
Tel. (63-2) 759 66 80  
Fax (63-2) 759 66 90  
E-mail: eccpcom@globe.com.ph  
URL: <http://www.eccp.com>

**SRI LANKA**

**EBIC Sri Lanka**

Trans Asia Hotel  
115 Sir chittampalam  
A. Gardiner Mawatha  
Colombo 2  
Tel. (94-1) 074 71 50 78  
Fax (94-1) 44 87 79  
E-mail: ebicst@itmin.com

**THAILAND**

**EBIC Thailand**

29 Vanissa Building, 8th Floor  
Soi Chidom  
Ploenchit  
10330 Bangkok  
Tel. (66-2) 655 06 27  
Fax (66-2) 655 06 28  
E-mail: ebicbkk@ksc15.th.com  
URL: <http://www.ebicbkk.org>

**UNITED STATES OF AMERICA**

**Bernan Associates**

4611-F Assembly Drive  
Lanham MD20706  
Tel. (1-800) 274 44 47 (toll free telephone)  
Fax (1-800) 865 34 50 (toll free fax)  
E-mail: query@bernan.com  
URL: <http://www.bernan.com>

**ANDERE LÄNDER/OTHER COUNTRIES/  
AUTRES PAYS**

Bitte wenden Sie sich an ein Büro Ihrer  
Wahl/ Please contact the sales office  
of your choice/ Veuillez vous adresser  
au bureau de vente de votre choix

**Office for Official Publications  
of the European Communities**

2, rue Mercier  
L-2985 Luxembourg  
Tel. (352) 29 29-42455  
Fax (352) 29 29-42758  
E-mail: info.info@opocce.ccc.be  
URL: <http://eur-op.eu.int>

Preis in Luxemburg (ohne MwSt.) • Price (excluding VAT) in Luxembourg • Prix au Luxembourg (TVA exclue):  
Einzelpreis • Single copy • Prix par numéro: EUR 20  
Abonnement • Subscription: EUR 180



AMT FÜR AMTLICHE VERÖFFENTLICHUNGEN DER EUROPÄISCHEN GEMEINSCHAFTEN  
OFFICE FOR OFFICIAL PUBLICATIONS OF THE EUROPEAN COMMUNITIES  
OFFICE DES PUBLICATIONS OFFICIELLES DES COMMUNAUTÉS EUROPÉENNES

L-2985 Luxembourg