

Eurostatistik

Daten zur Konjunkturanalyse

Monatlich

Eurostatistics

Data for short-term economic analysis

Monthly

Eurostatistiques

Données pour l'analyse de la conjoncture

Mensuel



EUROPÄISCHE KOMMISSION
EUROPEAN COMMISSION
COMMISSION EUROPÉENNE



THEMENKREIS 1 – THEME 1 – THÈME 1
Allgemeine Statistik
General statistics
Statistiques générales

D
E
T
A
I
L
E
D
T
A
B
L
E
S

DE

..... Eurostat hat den Auftrag, der Europäischen Union einen qualitativ hochwertigen statistischen Informationsdienst bereitzustellen.

Eurostat-Reihen: ein an den Bedarf aller Nutzer angepaßtes Angebot.

Pressemitteilungen: Sie enthalten die Schlüsselzahlen zur EU, zu ihren Mitgliedstaaten und ihren Partnern. Die Pressemitteilungen werden kostenlos zur Verfügung gestellt. Unmittelbar nach ihrer Veröffentlichung sind sie auch im Internet zu finden:
<http://europa.eu.int/eurostat.html>

Statistik kurzgefaßt: aktuelle Zusammenfassungen der wichtigsten Ergebnisse von statistischen Erhebungen, Studien und Analysen.

Schlüsselindikatoren: Diese Reihe enthält in einem handlichen Buch von maximal 100 Seiten die wichtigsten Indikatoren zu einem Themenbereich oder einem Teilbereich.

Panorama der Europäischen Union: In dieser Reihe geht es um die Merkmale und Trends in multisektoralen Themenbereichen oder sektoralen Teilbereichen.

Methoden und Nomenklaturen: Diese Veröffentlichungen richten sich an Fachleute; sie beschreiben die Methoden und Systematiken, die für einzelne Themen, Themenbereiche oder Sektoren verwendet werden.

Detaillierte Tabellen: Diese Veröffentlichungen richten sich an Fachleute; darin sind ein Teil oder die Gesamtheit der statistischen Angaben zu einem Thema, Themenbereich oder Sektor zu finden.

Studien und Forschung: Zusammenfassungen der Ergebnisse von Studien und Forschungsarbeiten im Bereich der europäischen Statistik.

Kataloge: Die kostenlosen Kataloge informieren rasch und genau über das Produkt- und Dienstleistungsangebot von Eurostat.

EN

..... Our mission is to provide the European Union with a high-quality statistical information service

Eurostat's collections are adapted to the needs of all users.

Press releases: key figures on the EU, the Member States and their partners. They are provided free of charge. They are also available on the Internet as soon as they are published:
<http://europa.eu.int/eurostat.html>

Statistics in focus: up-to-date summaries of the main results of statistical surveys, studies and analyses.

Key indicators: the main indicators on a theme or sub-theme in an easy-to-carry booklet.

Panorama of the European Union: highlights the features and trends of a multi-sectoral theme or a sectoral sub-theme.

Methods and nomenclatures are intended for specialists who want to consult the methodologies and nomenclatures used for a theme, a sub-theme or a sector.

Detailed tables: statistical data for specialists compiled on a theme, sub-theme or sector.

Studies and research summarise the results of European statistical studies and research and are intended for specialists.

Catalogues: free of charge rapid access to concise information on Eurostat's products and services.

FR

..... Notre mission est de fournir à l'Union européenne un service d'information statistique de qualité

Les collections d'Eurostat sont une offre adaptée aux besoins de tous les utilisateurs.

Communiqués de presse: les chiffres clés sur l'UE, les États membres et leurs partenaires. Ils sont distribués gratuitement et sont également disponibles sur Internet dès leur publication.

Statistiques en bref: synthèses actualisées des principaux résultats des enquêtes, des études et des analyses statistiques.

Indicateurs clés: les principaux indicateurs concernant un thème ou un sous-thème, sous la forme d'un livret facile à emporter.

Panorama de l'Union européenne: les caractéristiques et les tendances d'un thème multisectoriel ou d'un sous-thème sectoriel.

Méthodes et nomenclatures: les méthodologies et les nomenclatures relatives à un thème, un sous-thème ou un secteur.

Tableaux détaillés: des données statistiques élaborées concernant un thème, un sous-thème ou un secteur, destinées aux spécialistes.

Études et recherche: cette collection comprend les résultats d'études et de recherches européennes en statistique et sont destinées aux spécialistes.

Catalogues: des informations concises sur les produits et services d'Eurostat. Ils peuvent être obtenus gratuitement.



5 2000

Eurostatistik

Daten zur Konjunkturanalyse

Monatlich

.....

Eurostatistics

Data for short-term economic analysis

Monthly

.....

Eurostatistiques

Données pour l'analyse de la conjoncture

Mensuel

.....



EUROPÄISCHE KOMMISSION
EUROPEAN COMMISSION
COMMISSION EUROPÉENNE



THEMENKREIS 1 – THEME 1 – THÈME 1
Allgemeine Statistik
General statistics
Statistiques générales

DE

Unmittelbarer Zugriff auf harmonisierte statistische Daten

Eurostat Data Shops:

bieten ein umfassendes Angebot an „maßgeschneiderten“ Dienstleistungen:

- ★ eine unmittelbare Bearbeitung von Informationsanfragen;
- ★ eine garantiert schnelle und individuelle Antwort;
- ★ Wahl des Trägers, auf dem die statistischen Daten geliefert werden.

Informationen können telephonisch, schriftlich, per Fax oder per E-Mail angefragt werden.

Internet:

Die wesentlichen statistischen Nachrichten aus der Gemeinschaft

- ★ Euro-Indikatoren: über 100 harmonisierte, vergleichbare und kostenlose Indikatoren der Eurozone;
- ★ Pressemitteilungen: direkter Zugriff auf alle Pressemitteilungen von Eurostat.

Weitere Informationen finden sich auf der Internet-Site unter <http://europa.eu.int/eurostat.html>

EN

Immediate access to harmonized statistical data

Eurostat Data Shops:

provide a wide range of **tailor-made services**:

- ★ immediate information searches
- ★ rapid and personalised response
- ★ choice of data carrier

Information can be requested by phone, mail, fax or e-mail.

Internet:

Essentials on Community statistical news

- ★ Euro indicators: more than 100 indicators on the euro-zone; harmonized, comparable, and free of charge;
- ★ Press releases: direct access to all Eurostat press releases.

For further information, visit us on the Internet at: <http://europa.eu.int/eurostat.html>

FR

Accès immédiat à des données statistiques harmonisées

Eurostat Data Shops:

offrent un large éventail de prestations «sur mesure»:

- ★ la prise en charge immédiate de toute recherche d'information,
- ★ la garantie d'une réponse rapide et personnalisée,
- ★ le choix du support de fourniture des données.

Les informations peuvent être demandées par téléphone, par courrier, par télécopie ou par courrier électronique.

Internet:

l'essentiel de l'actualité statistique communautaire

- ★ Euro-indicateurs: plus de cent indicateurs sur la zone euro (harmonisés, comparables et disponibles gratuitement).
- ★ Communiqués de presse: accès direct à tous les communiqués de presse d'Eurostat.

Pour plus d'informations, visitez le site Internet d'Eurostat: <http://europa.eu.int/eurostat.html>

Zahlreiche weitere Informationen zur Europäischen Union sind verfügbar über Internet, Server Europa (<http://europa.eu.int>)
A great deal of additional information on the European Union is available on the Internet. It can be accessed through the Europa server (<http://europa.eu.int>)

De nombreuses autres informations sur l'Union européenne sont disponibles sur Internet via le serveur Europa (<http://europa.eu.int>)

Bibliographische Daten befinden sich am Ende der Veröffentlichung

Cataloguing data can be found at the end of this publication

Une fiche bibliographique figure à la fin de l'ouvrage

Luxembourg: Office des publications officielles des Communautés européennes, 2000

ISSN 0252-8266

© Europäische Gemeinschaften, 2000

© European Communities, 2000

© Communautés européennes, 2000

Printed in Luxembourg

GEDRUCKT AUF CHLORFREI GEBLEICHTEM PAPIER

PRINTED ON WHITE CHLORINE-FREE PAPER

IMPRIMÉ SUR PAPIER BLANCHI SANS CHLORE



STATISTISCHES AMT DER EUROPÄISCHEN GEMEINSCHAFTEN
STATISTICAL OFFICE OF THE EUROPEAN COMMUNITIES
OFFICE STATISTIQUE DES COMMUNAUTÉS EUROPÉENNES

L-2920 Luxembourg — Tél. (352) 43 01-1 — Télex COMEUR LU 3423
Rue de la Loi 200, B-1049 Bruxelles — Tél. (32-2) 299 11 11

DE Eurostat ist das Statistische Amt der Europäischen Gemeinschaften. Es hat den Auftrag, die Union mit europäischen Statistiken zu versorgen, die Vergleiche zwischen Ländern und Regionen ermöglichen. Eurostat konsolidiert und harmonisiert die in den Mitgliedstaaten erhobenen Daten. Um die weite Verbreitung der gewaltigen verfügbaren Datenmenge zu gewährleisten und den einzelnen Nutzern zu helfen, diese Informationen richtig zu verwenden, hat Eurostat sein Veröffentlichungs- und Dienstleistungsprogramm geschaffen. Um sich gezielt an das breite Publikum oder an Fachleute wenden zu können, wurden für die einzelnen Nutzergruppen spezielle Reihen entwickelt.

Im Rahmen des neuen Programms hat Eurostat eine Web-Site entwickelt. Sie umfaßt ein breites Angebot von Online-Informationen über die Erzeugnisse und Dienstleistungen, Pressemitteilungen, Kataloge, Online-Veröffentlichungen sowie Indikatoren für die Eurozone.

Yves Franchet
Generaldirektor

EN Eurostat is the Statistical Office of the European Communities. Its task is to provide the European Union with statistics at a European level, that allow comparisons to be made between countries and regions. Eurostat consolidates and harmonizes the data collected by the Member States.

To ensure that the vast quantity of accessible data is made widely available, and to help each user make proper use of the information, Eurostat has set up a publications and services programme.

As part of the new programme Eurostat has developed its website. It includes a broad range of on-line information on Eurostat products and services, newsletters, catalogues, on-line publications as well as indicators on the euro-zone.

Yves Franchet
Director-General

FR Eurostat est l'Office statistique des Communautés européennes. Il a pour tâche de fournir à l'Union européenne des statistiques au niveau européen, qui permettent des comparaisons entre pays et régions. Eurostat consolide et harmonise les données collectées par les États membres.

Pour assurer que l'ensemble des données disponibles soit largement accessible et pour aider chaque utilisateur à faire bon usage de toute cette information, Eurostat a mis en place un programme de publications et de services.

Dans le cadre du nouveau programme, Eurostat a développé son site Internet. Celui-ci comprend toute une série d'informations en ligne sur les produits et les services d'Eurostat, ses bulletins d'information, ses catalogues et ses publications en ligne ainsi que des indicateurs sur la zone euro.

Yves Franchet
Directeur-Général

VORWORT FOREWORD AVANT-PROPOS	5
ZEICHEN UND ABKÜRZUNGEN SYMBOLS AND ABBREVIATIONS SIGNES ET ABRÉVIATIONS	6
SCHAUBILDER: SIEHE AUSFÜHRLICHE AUFSTELLUNG SEITE I FIGURES: SEE DETAILED LIST ON PAGE I GRAPHIQUES: VOIR LISTE DÉTAILLÉE PAGE I	6
TABELLEN: SIEHE AUSFÜHRLICHE AUFSTELLUNG SEITE III TABLES: SEE DETAILED LIST ON PAGE III TABLEAUX: VOIR LISTE DÉTAILLÉE PAGE III	27
Volkswirtschaftliche Gesamtrechnungen ESG 95 National accounts ESA 95 Comptes nationaux SEC 95	29
Beschäftigung Employment Emploi	43
Arbeitslosigkeit Unemployment Chômage	55
Industrie Industry Industrie	61
Energie Energy Énergie	85
Dienstleistungen Services Services	91
Landwirtschaftliche Erzeugnisse Agricultural products Produits agricoles	99
Außenhandel External trade Commerce extérieur	105
Verbraucherpreise Consumer prices Prix à la consommation	133
Agrarpreisindizes Indices of agricultural prices Indices des prix agricoles	143
Finanzstatistiken Financial statistics Statistiques financières	149
Zahlungsbilanz Balance of payments Balance des paiements	159

VORWORT

Mit der monatlich erscheinenden Veröffentlichung *Eurostatistik – Daten zur Konjunkturanalyse* werden innerhalb kürzester Frist die neuesten statistischen Daten über die Europäische Union und die Eurozone als Ganzes, über jedes Mitgliedsland sowie über die Vereinigten Staaten und Japan bekanntgegeben.

Eurostatistik – Daten zur Konjunkturanalyse enthält die wichtigsten bei Eurostat verfügbaren Statistiken zur konjunkturellen Entwicklung.

Die Publikation wurde im Umfang bewußt begrenzt und enthält keine Anmerkungen zur Methodik, die im übrigen in den spezialisierten Veröffentlichungen von Eurostat zu finden sind.

Eurostatistik – Daten zur Konjunkturanalyse enthält keine Kommentare. Dafür werden die wichtigsten Daten in der Veröffentlichungsreihe „Statistik kurzgefaßt“ kommentiert.

Die veröffentlichten Daten stammen aus der Referenz-Datenbank New Cronos.

Diese Daten sind, ebenso wie die Zeitreihen, auch in elektronischer Form verfügbar, und zwar in der Domain EUR 2 von New Cronos.

FOREWORD

Eurostatistics – data for short-term economic analysis is a monthly publication aimed at providing, as rapidly as possible, the latest statistical data on the European Union and the euro-zone as a whole, each Member State, the United States and Japan.

Eurostatistics – data for short term economic analysis presents the most relevant statistics on the economic situation held by Eurostat.

The publication is deliberately streamlined and does not contain any methodological notes, which are given in Eurostat's specialised publications.

Eurostatistics – data for short-term economic analysis does not include comments.

For this, "Statistics in focus" will comment on the most important data.

The data presented are taken from Eurostat's on-line database, New Cronos, Eurostat's reference environment. These data, as well as the chronological series, are also available in electronic form, this being the "EUR2" domain in New Cronos.

AVANT-PROPOS

Eurostatistiques – Données pour l'analyse de la conjoncture est une publication mensuelle qui a pour but de fournir dans les meilleurs délais les données statistiques les plus récentes pour l'Union européenne et la zone Euro en tant qu'ensembles, pour les pays membres ainsi que pour leurs principaux partenaires extracommunautaires (États-Unis d'Amérique et Japon).

Eurostatistiques – Données pour l'analyse de la conjoncture reprend les statistiques les plus importantes sur la situation économique disponibles auprès d'Eurostat.

Cette publication ne comporte pas de notes méthodologiques. Elles sont disponibles dans les publications spécialisées d'Eurostat.

Eurostatistiques – Données pour l'analyse de la conjoncture ne comprend pas de commentaires. Par contre, les données les plus importantes sont commentées dans la collection «Statistiques en bref».

Les données présentées proviennent de la base de données New Cronos, environnement de référence d'Eurostat.

Ces données, ainsi que les séries historiques, sont également disponibles sous forme électronique, elles constituent le domaine EUR 2 de New Cronos.

ZEICHEN UND ABKÜRZUNGEN SYMBOLS AND ABBREVIATIONS SIGNES ET ABRÉVIATIONS

0	Weniger als die Hälfte der verwendeten Einheit	Data less than the unit used	Donnée inférieure à la moitié de l'unité utilisée
.%	Prozent	Per cent	Pourcentage
T/T-1 %	Prozentualer Zuwachs eines Vierteljahres gegenüber dem vorhergehenden Vergleichszeitraum (Monat, Vierteljahr, Jahr)	Percentage increase of one period (month, quarter, year) on the corresponding previous period	Accroissement en pourcentage d'une période (mois, trimestre ou année) sur la période précédente
T/T-12 %	Prozentualer Zuwachs eines Monats gegenüber dem entsprechenden Monat des Vorjahres	Percentage increase on the corresponding month of the previous year	Accroissement en pourcentage d'un mois sur le mois correspondant de l'année précédente
1990 = 100	Basisjahr	Reference year	Année de base
1 000	in 1 000	Thousand	Millier
Mio.	Million	Million	Million
Mrd.–Bn–Mrd	Milliarde	Thousand million	Milliard
t	Metrische Tonne	Tonne	Tonne métrique
TJ (GCV)	Terajoule = 10 ⁹ kJ	Terajoule = 10 ⁹ kJ	Térajoule = 10 ⁹ kJ
GWh	Gigawattstunde = 10 ⁶ kWh	Gigawatt hour = 10 ⁶ kWh	Gigawattheure = 10 ⁶ kWh
USD	US-Dollar	US dollar	Dollar US
ECU	Europäische Währungseinheit	European currency unit	Unité monétaire européenne
SZR–SDR–DTS	Sonderziehungsrechte	special drawing rights	Droits de tirages spéciaux
SITC–SITC–CTCI	Standard International Trade Classification	Standard international trade classification	Classification type pour le commerce international
EU-15	Mitgliedstaaten insgesamt	Total of Member States of the EU	Ensemble des États membres de l'UE
EUR-11	Wirtschafts- und Währungsunion (B, D, E, F, IRL, I, L, NL, A, P, FIN)	Euro-zone countries (B, D, E, F, IRL, I, L, NL, A, P, FIN)	Union monétaire économique (B, D, E, F, IRL, I, L, NL, A, P, FIN)
B/L	Belgisch-Luxemburgische Wirtschaftsunion	Belgo-Luxembourg economic union	Union économique belgo-luxembourgeoise
AKP-ACP-ACP	Länder Afrikas, der Karibik und des Pazifiks – Abkommen von Lomé	African, Caribbean and Pacific States party to the Lomé Convention	États d'Afrique, des Caraïbes et du Pacifique – Convention de Lomé
BIP-GDP-PIB	Bruttoinlandsprodukt	Gross domestic product	Produit intérieur brut
OPEC-OPEC-OPEP	Organisation der erdölexportierenden Länder	Organisation of Petroleum Exporting Countries	Organisation des pays exportateurs de pétrole
EGKS-ECSC-CECA	Europäische Gemeinschaft für Kohle und Stahl	European Coal and Steel Community	Communauté européenne du charbon et de l'acier
ESVG-ESA-SEC	Europäisches System Volkswirtschaftlicher Gesamtrechnungen	European system of integrated accounts	Système européen des comptes
t RÖE-toe-tep	Tonne Rohöleinheit	Tonne of oil equivalent	Tonne-équivalent pétrole

Schaubilder Figures Graphiques

Die in dieser Ausgabe enthaltenen Angaben wurden der Datenbank New Cronos am 5. April 2000 entnommen.
The data contained in this publication were extracted from New Cronos on 5 April 2000.
Les données contenues dans cette publication ont été extraites de la base New Cronos le 5 Avril 2000.

SCHAUBILDER
 FIGURES
 GRAPHIQUES



01

Bruttoinlandsprodukt
 ESVG 95
 Volumenindex

Gross domestic product
 ESA 95
 Volume index

Produit intérieur brut
 SEC 95
 Indice de volume

1995=100

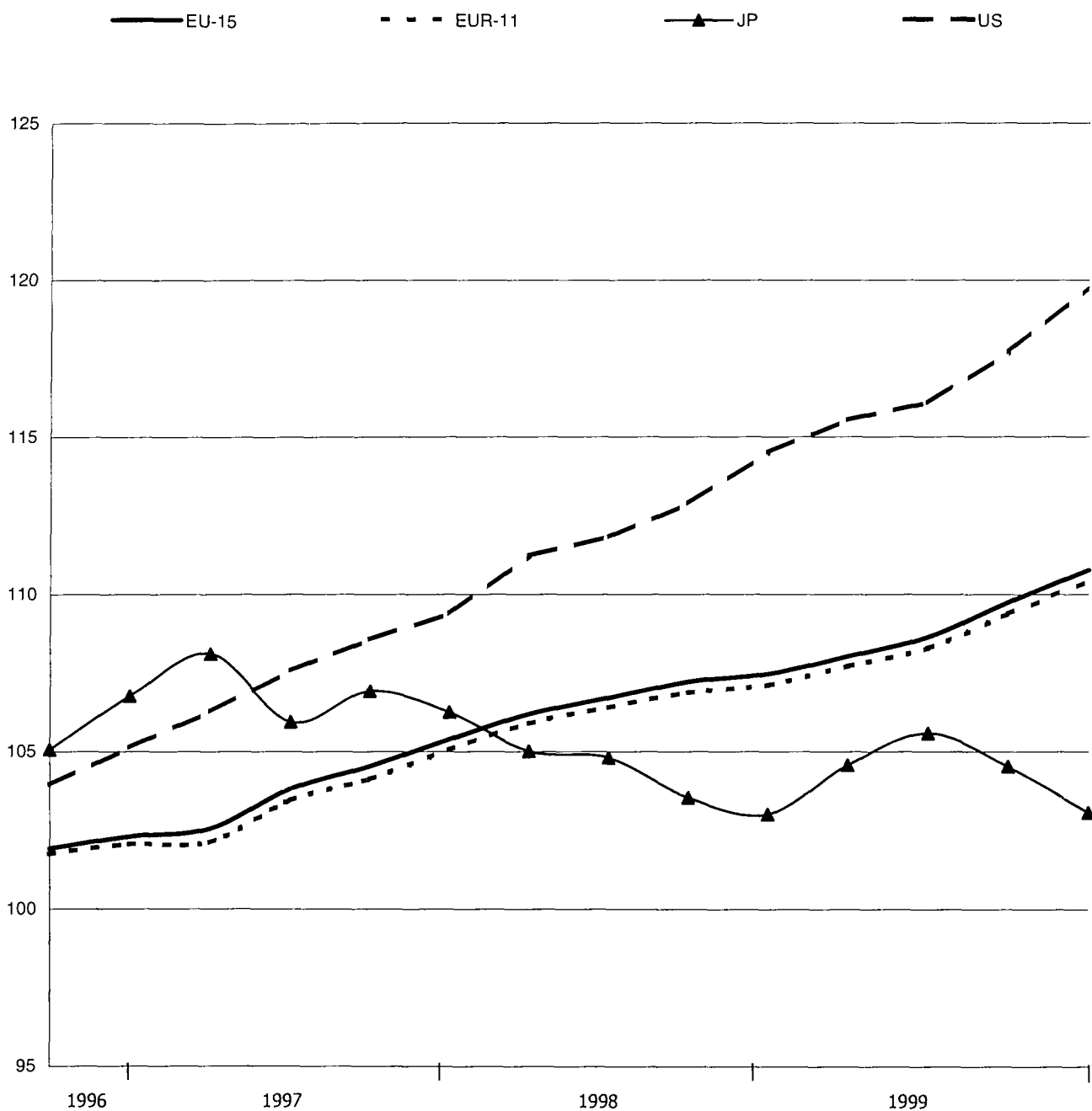

SCHAUBILDER
FIGURES
GRAPHIQUES



0102

Bruttoinlandsprodukt
 ESG 95
 Volumenindex

Gross domestic product
 ESA 95
 Volume index

Produit intérieur brut
 SEC 95
 Indice de volume

1995=100

BELGIQUE/BELGIË

DANMARK

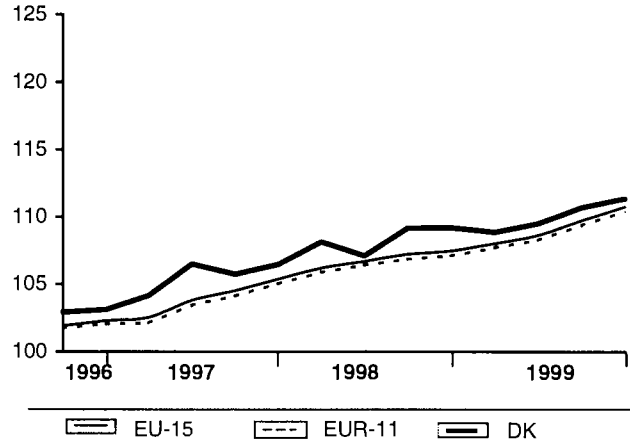
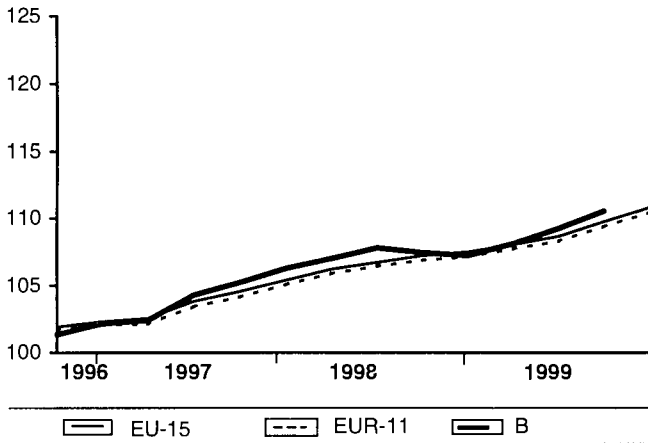

DEUTSCHLAND

ESPAÑA

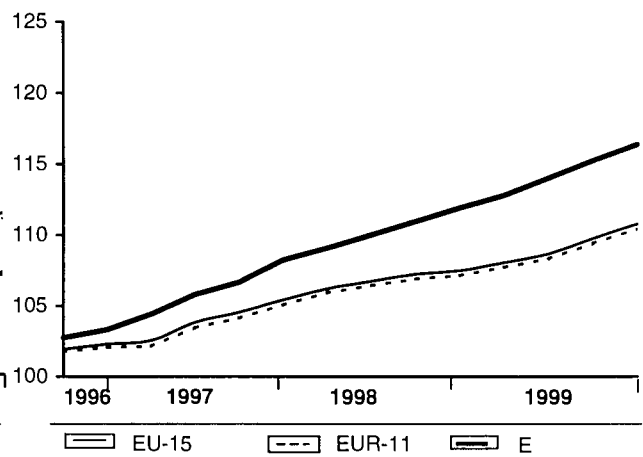
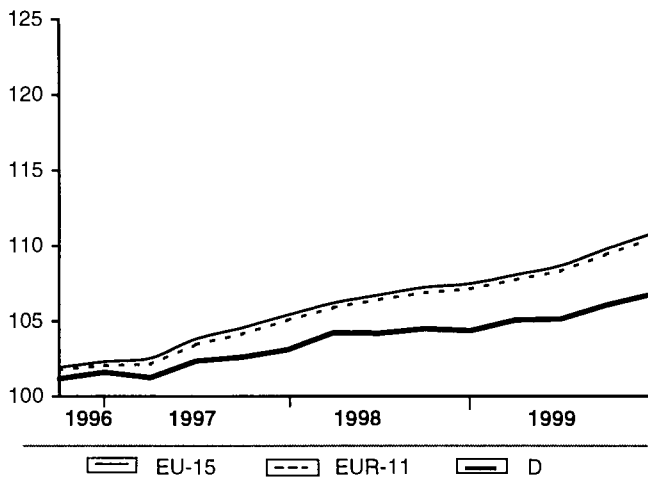

FRANCE

ITALIA

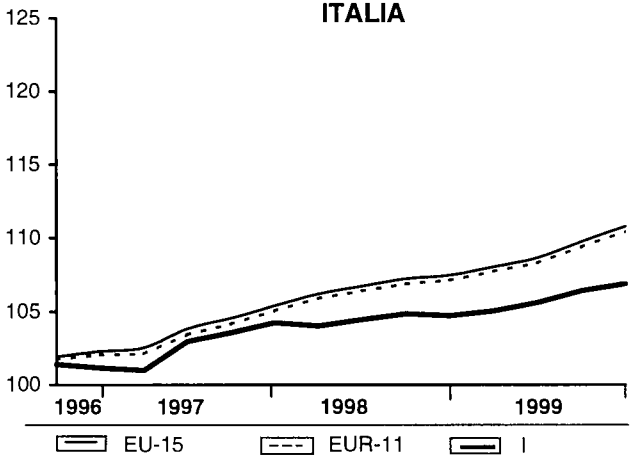
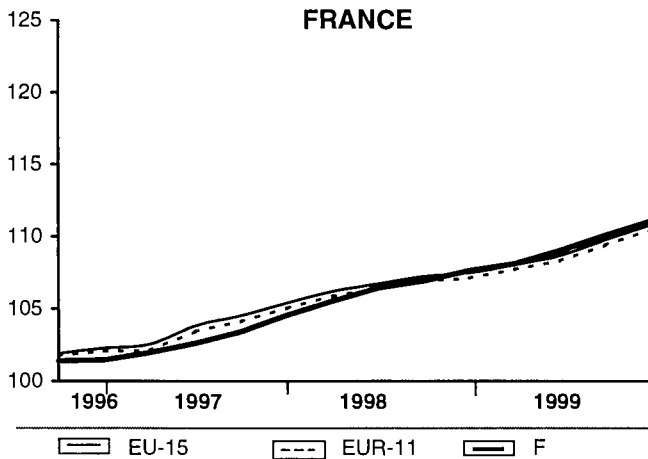

SCHAUBILDER
FIGURES
GRAPHIQUES



0102

Bruttoinlandsprodukt
 ESG 95
 Volumenindex

Gross domestic product
 ESA 95
 Volume index

Produit intérieur brut
 SEC 95
 Indice de volume

1995=100

NEDERLAND

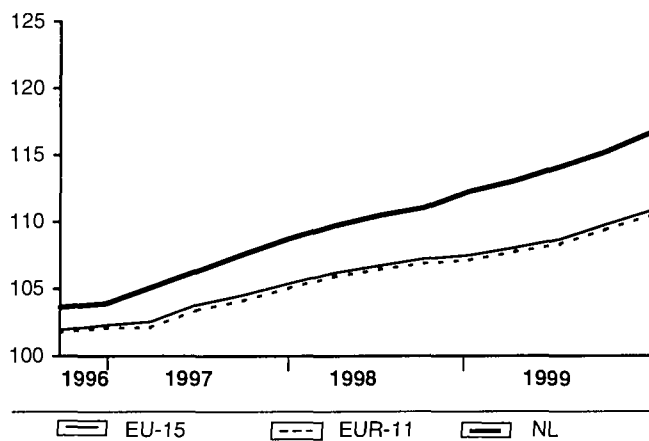

ÖSTERREICH

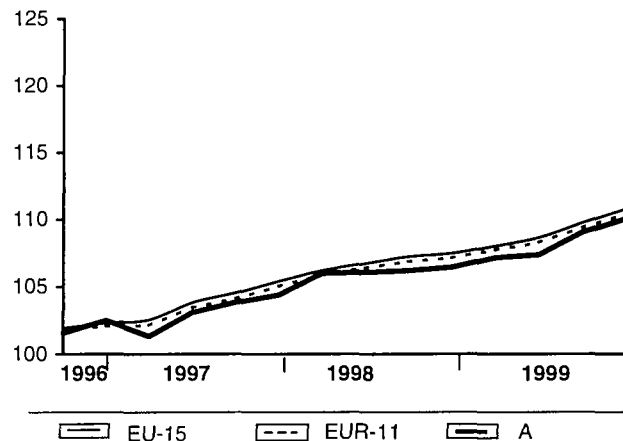

PORTUGAL

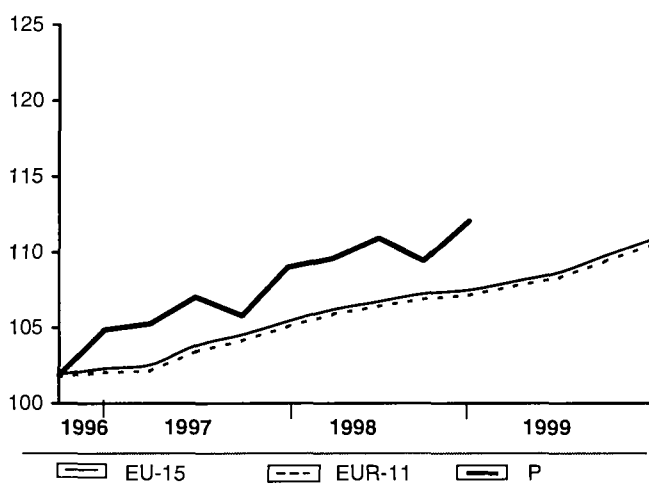

SUOMI/FINLAND

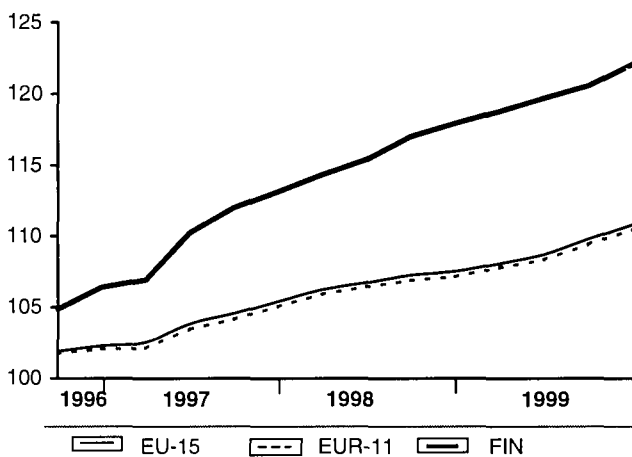

SVERIGE

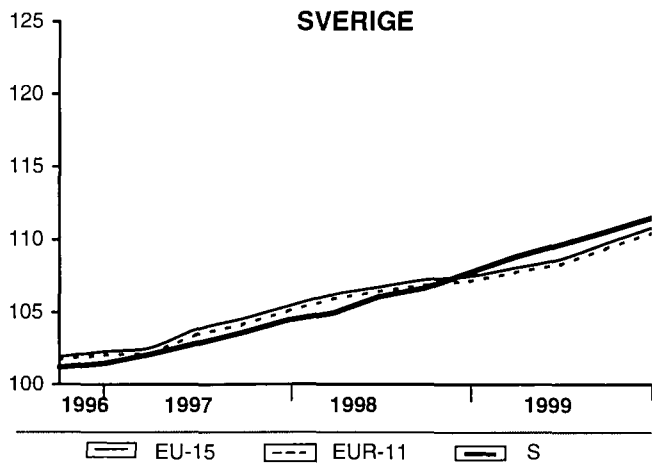

UNITED KINGDOM

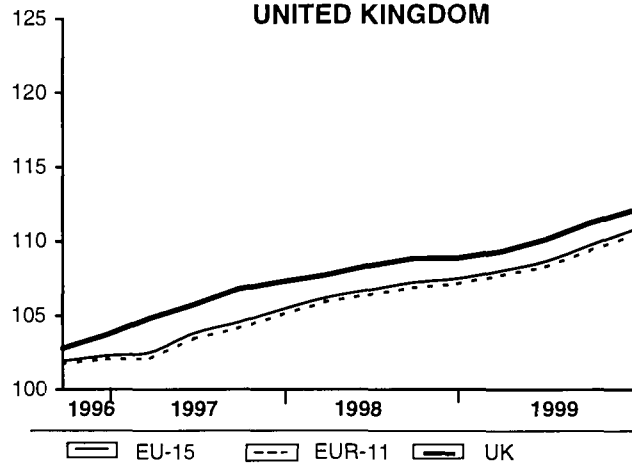

SCHAUBILDER
FIGURES
GRAPHIQUES



0601

Arbeitslosenquoten
 insgesamt - saisonbereinigt

Unemployment rates total
 seasonally adjusted

Taux de chômage total
 désaisonnalisé

BELGIQUE/BELGIË

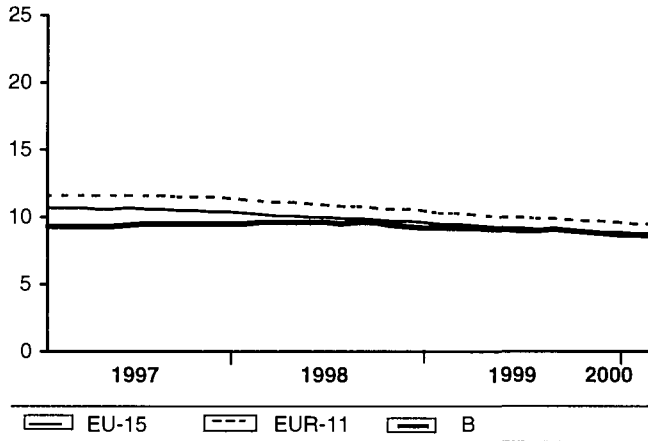

DANMARK

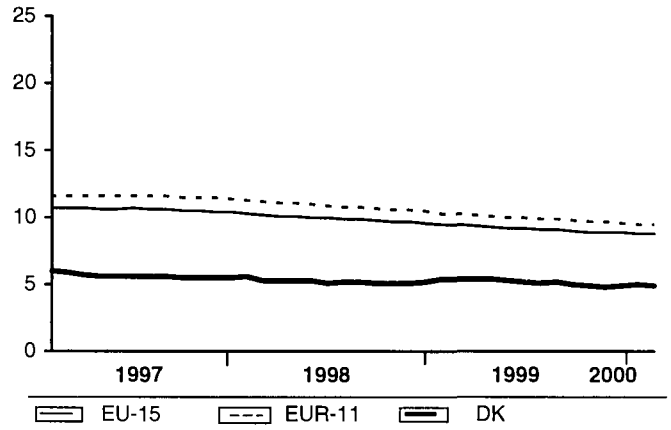

DEUTSCHLAND

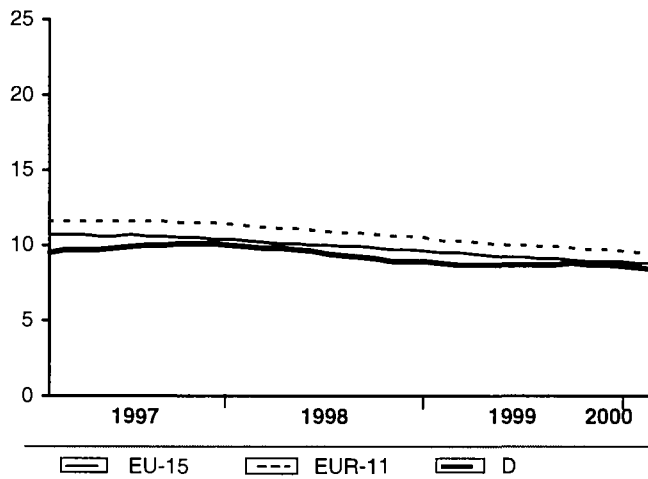

ESPAÑA

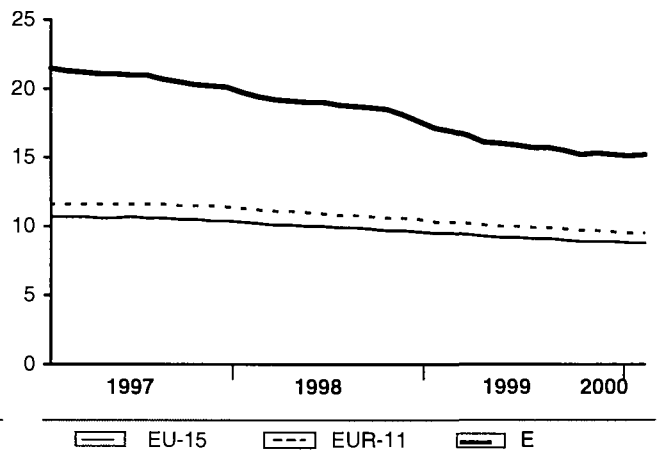

FRANCE

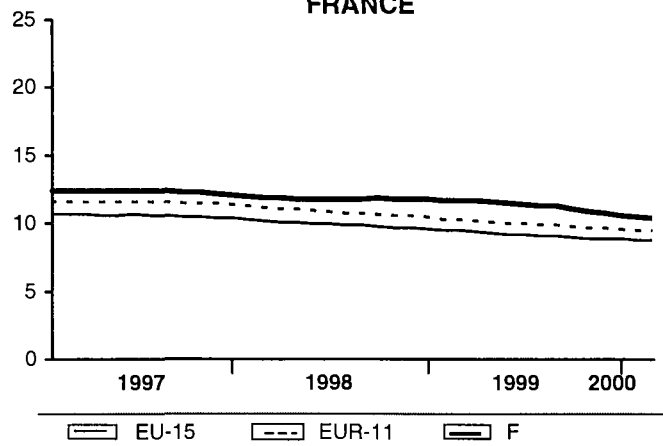

SCHAUBILDER
FIGURES
GRAPHIQUES



0601

Arbeitslosenquoten
 insgesamt - saisonbereinigt

Unemployment rates total
 seasonally adjusted

Taux de chômage total
 désaisonné

IRELAND

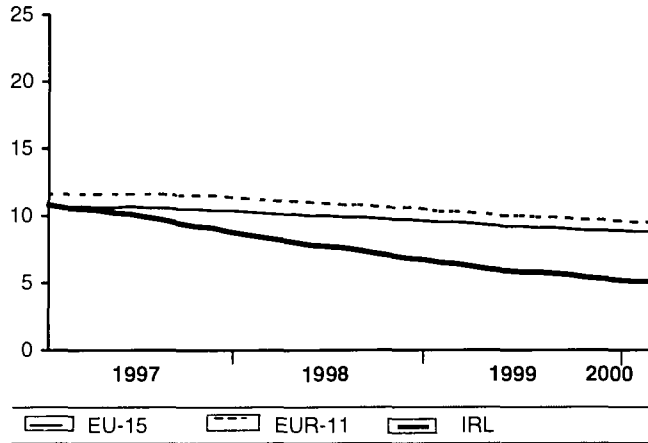

ITALIA

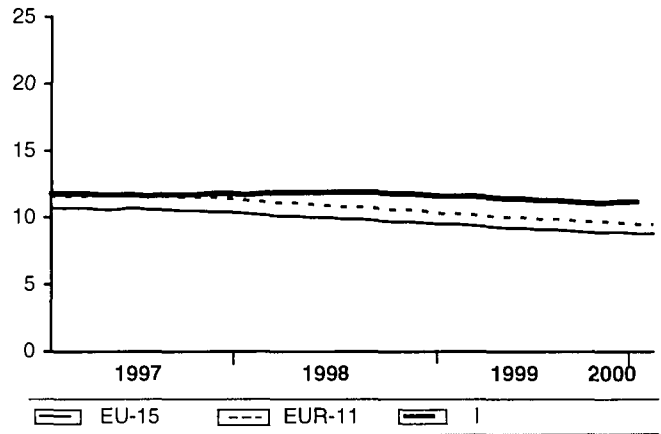

LUXEMBOURG

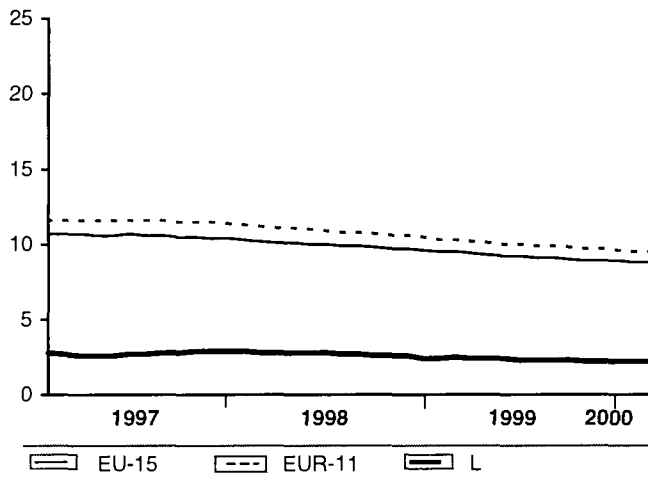

NEDERLAND

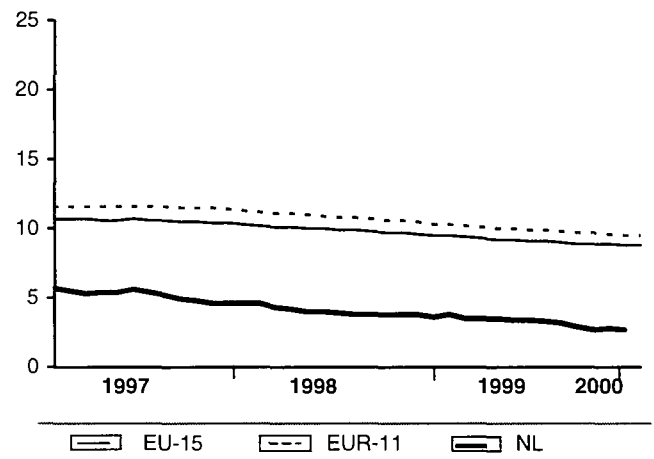

ÖSTERREICH

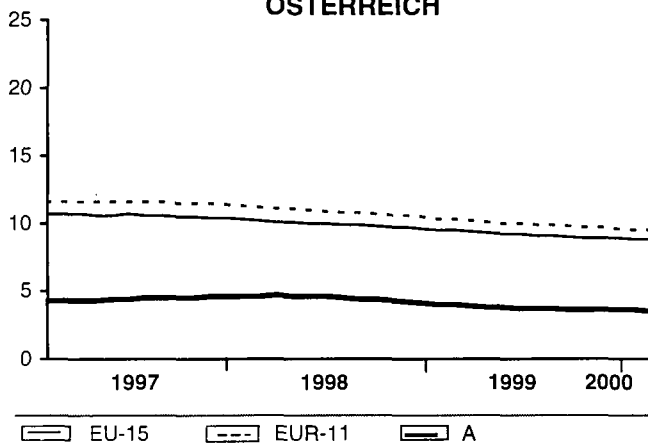

PORTUGAL

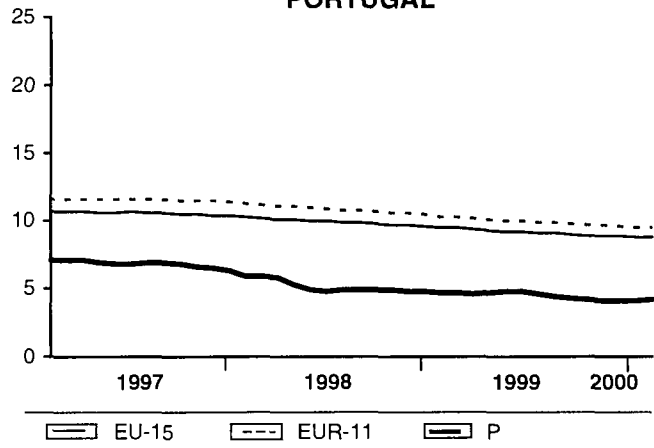

SCHAUBILDER
FIGURES
GRAPHIQUES



0601

Arbeitslosenquoten
 insgesamt - saisonbereinigt

Unemployment rates total
 seasonally adjusted

Taux de chômage total
 désaisonné

SUOMI/FINLAND

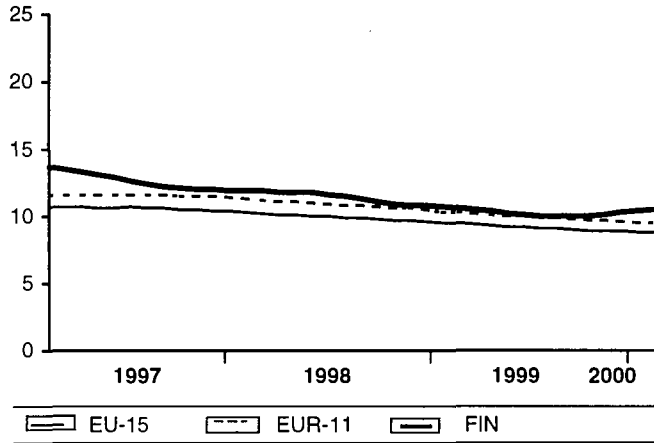

SVERIGE

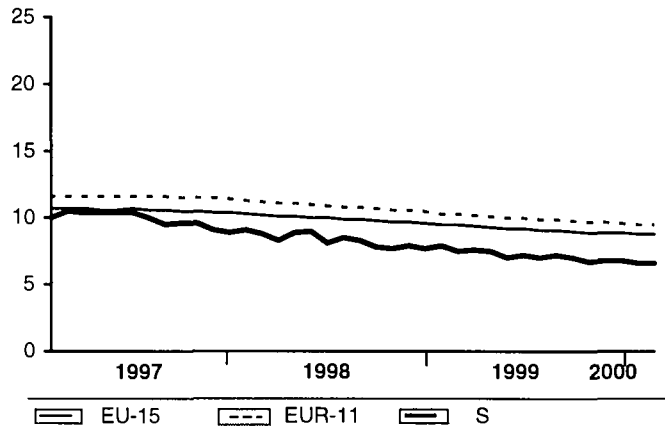

UNITED KINGDOM

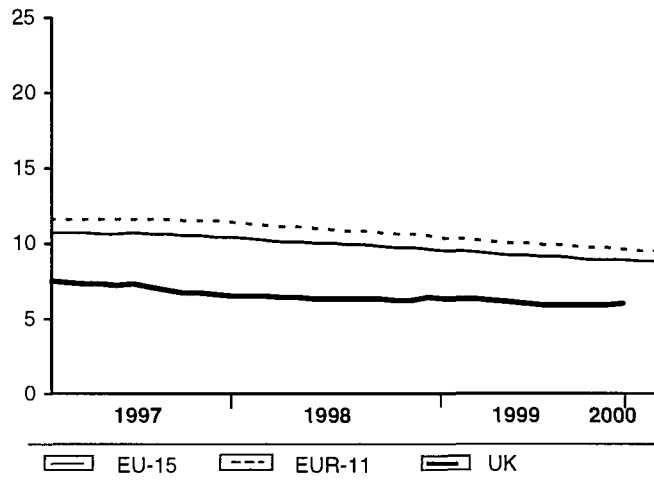

USA

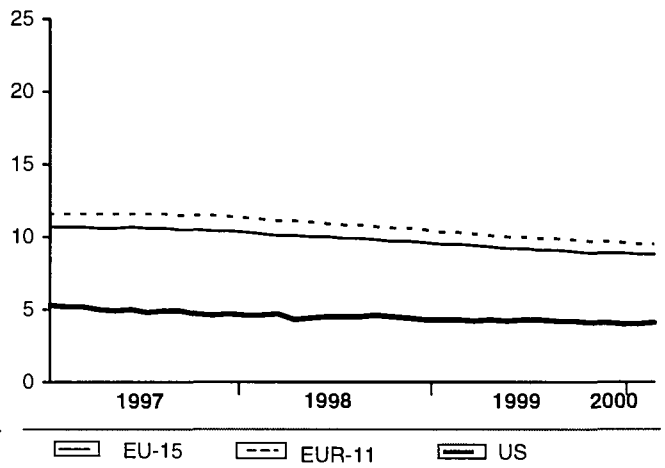

JAPAN

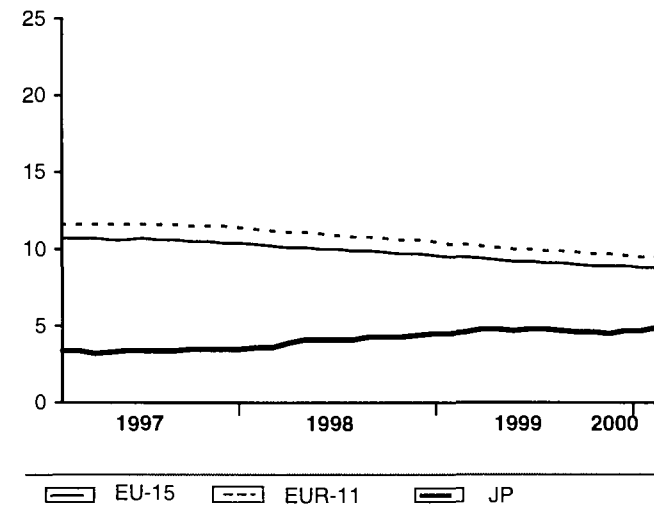

SCHAUBILDER
 FIGURES
 GRAPHIQUES



07

Industrielle Produktion
 Industrie insgesamt
 (ohne Baugewerbe)
 Trend

Industrial production
 Total industry
 (excluding construction)
 Trend

Production industrielle
 Ensemble de l'industrie
 (sans bâtiment)
 Tendence

1995=100

NACE Rev.1 C-E

— EU-15 - - - EUR-11 — US —▲— JP

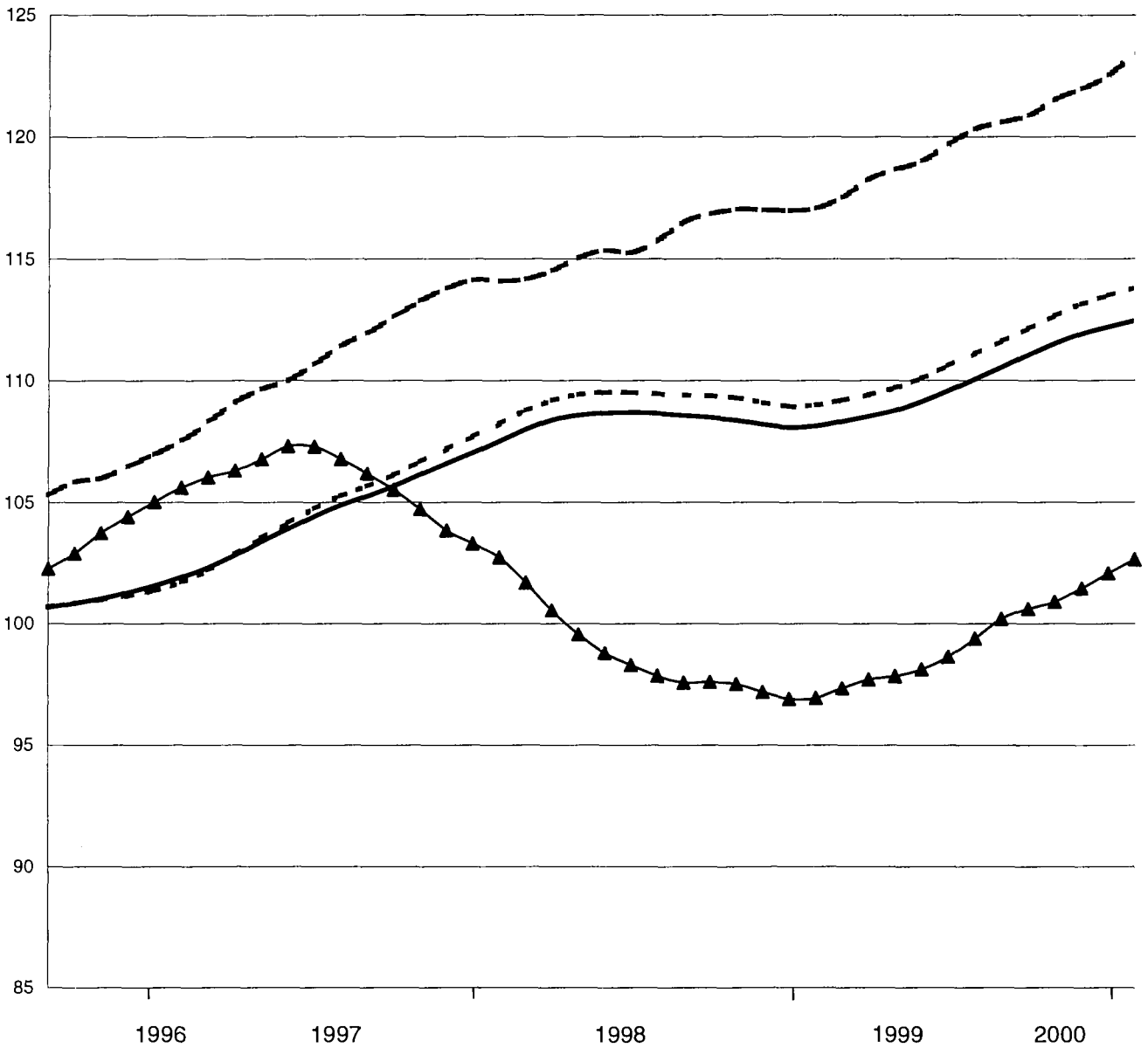

SCHAUBILDER
FIGURES
GRAPHIQUES



0701

Industrielle Produktion
Industrie insgesamt
(ohne Baugewerbe)
Trend und
saisonbereinigte Daten

Industrial production
Total industry
(excluding construction)
Trend and seasonally adjusted
data

Production industrielle
Ensemble de l'industrie
(sans bâtiment)
Tendance et données
désaisonnalisées

1995=100

BELGIQUE/BELGIË

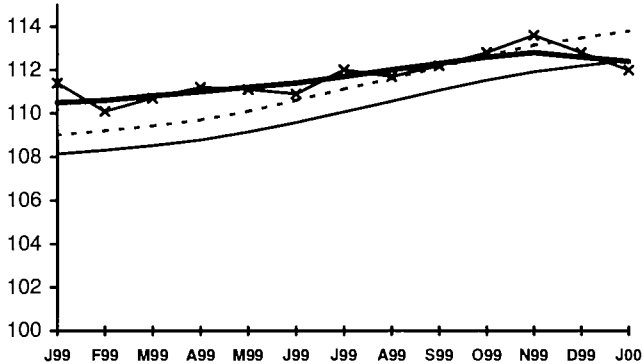

EU-15 EUR-11 B trend B sa

DANMARK

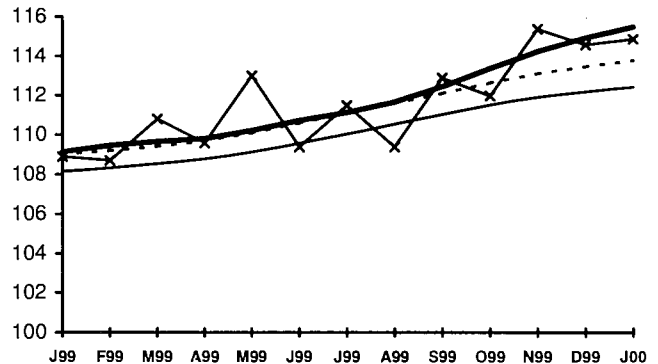

EU-15 EUR-11 DK trend DK sa

DEUTSCHLAND

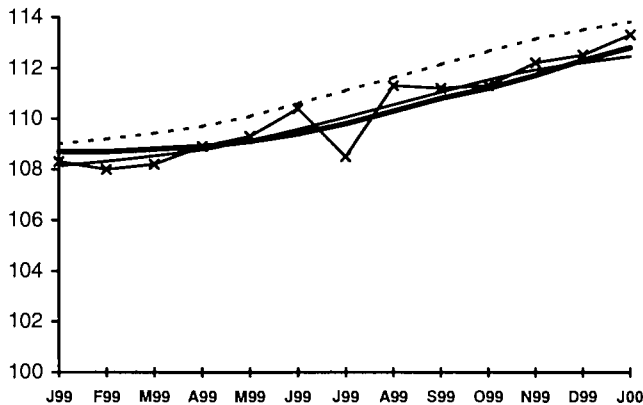

EU-15 EUR-11 D trend D sa

ELLÁDA

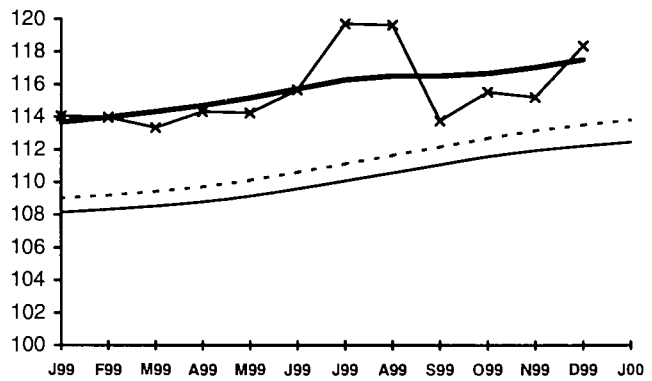

EU-15 EUR-11 EL trend EL sa

ESPAÑA

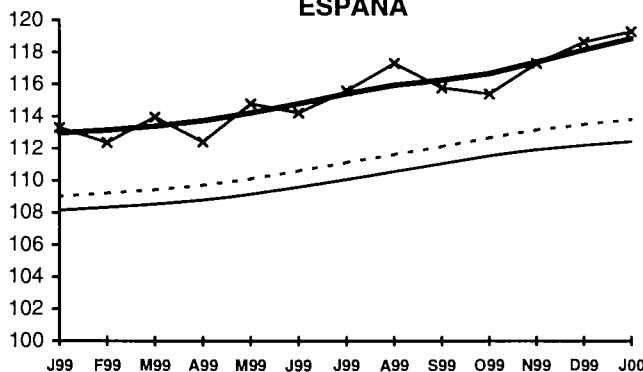

EU-15 EUR-11 E trend E sa

FRANCE

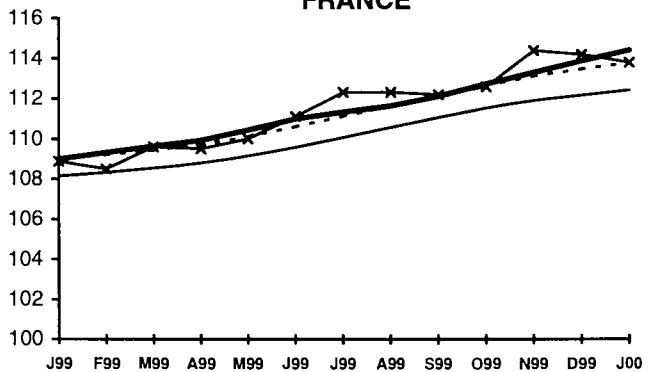

EU-15 EUR-11 F trend F sa

Trend: Trend (Glatte Komponente)
sa: saisonbereinigte Daten

Trend: Trend cycle
sa: seasonally adjusted data

Trend: tendance cycle
sa: données désaisonnalisées

SCHAUBILDER
FIGURES
GRAPHIQUES



0701

Industrielle Produktion
Industrie insgesamt
(ohne Baugewerbe)
Trend und
saisonbereinigte Daten

Industrial production
Total industry
(excluding construction)
Trend and seasonally
adjusted data

Production industrielle
Ensemble de l'industrie
(sans bâtiment)
Tendance et données
désaisonnalisées

1995=100

IRELAND

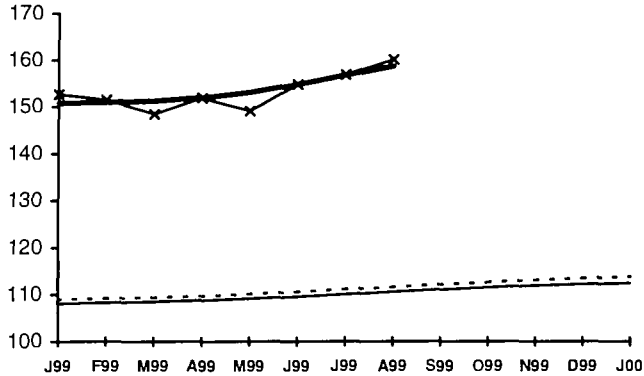

EU-15 EUR-11 IRL trend IRL sa

ITALIA

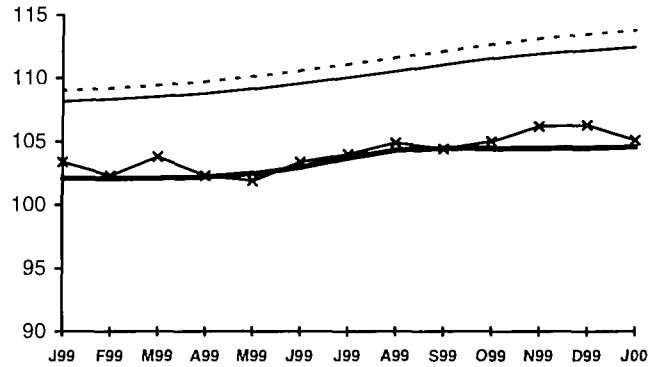

EU-15 EUR-11 I trend I sa

LUXEMBOURG

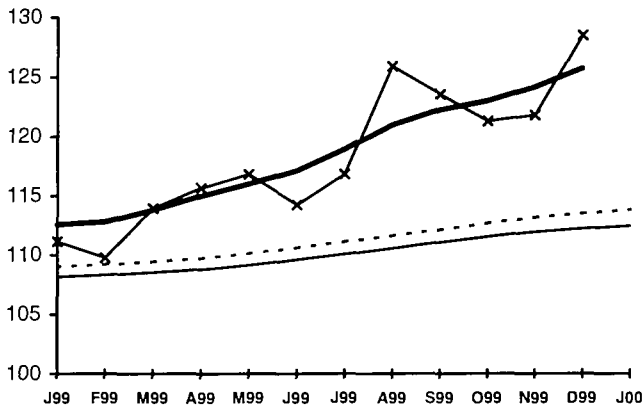

EU-15 EUR-11 L trend L sa

NEDERLAND

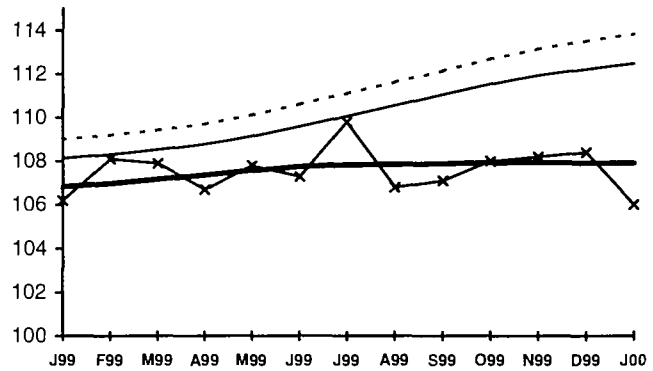

EU-15 EUR-11 NL trend NL sa

ÖSTERREICH

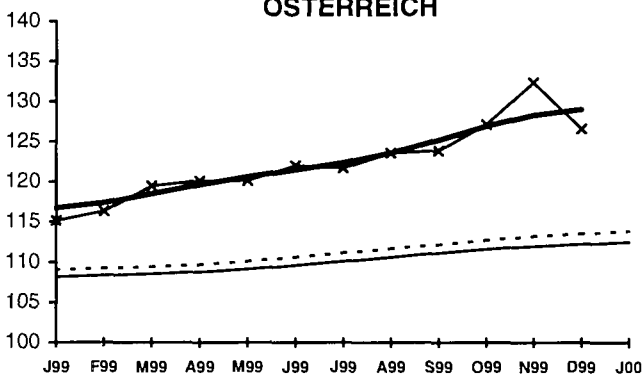

EU-15 EUR-11 A trend A sa

PORTUGAL

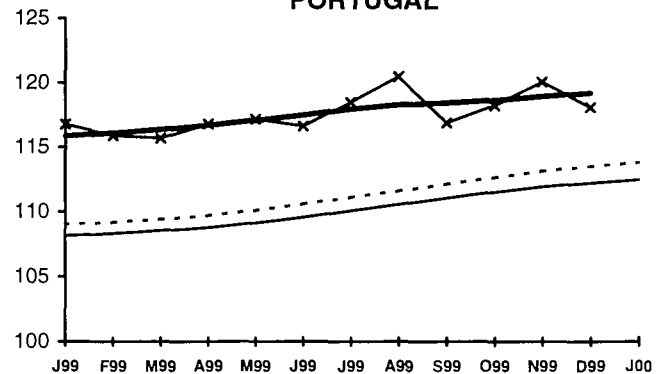

EU-15 EUR-11 P trend P sa

Trend: Trend (Glatte Komponente)
sa: saisonbereinigte Daten

Trend: Trend cycle
sa: seasonally adjusted data

Trend: tendance cycle
sa: données désaisonnalisées

SCHAUBILDER
FIGURES
GRAPHIQUES



0701

Industrielle Produktion
Industrie insgesamt
(ohne Baugewerbe)
Trend und
saisonbereinigte Daten

Industrial production
Total industry
(excluding construction)
Trend and seasonally
adjusted data

Production industrielle
Ensemble de l'industrie
(sans bâtiment)
Tendance et données
désaisonnalisées

1995=100

SUOMI/FINLAND

SVERIGE

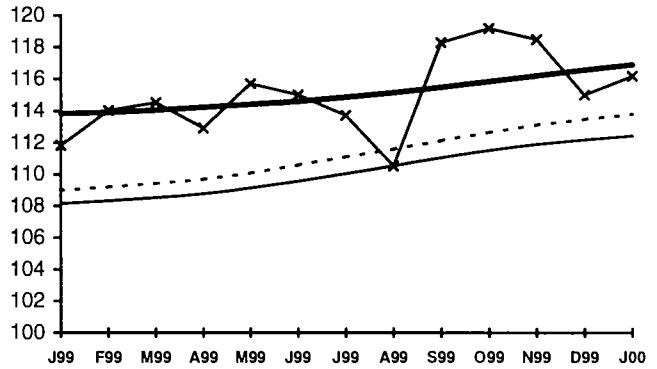
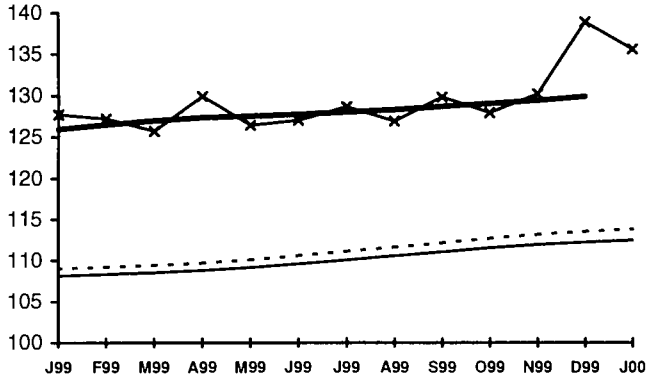

EU-15 EUR-11 FIN trend FIN sa

EU-15 EUR-11 S trend S sa

UNITED KINGDOM

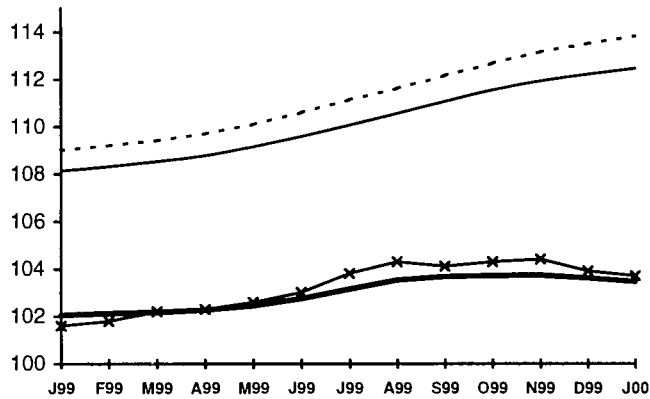

EU-15 EUR-11 UK trend UK sa

Trend: Trend (Glatte Komponente)
sa: saisonbereinigte Daten

Trend: Trend cycle
sa: seasonally adjusted data

Trend: tendance cycle
sa: données désaisonnalisées

SCHAUBILDER
FIGURES
GRAPHIQUES



21

Verbraucherpreisindizes
 Gesamtindex
 T/T-12%

Consumer prices indices
 General index
 T/T-12%

Indice des prix à la consommation
 Indice général
 T/T-12%

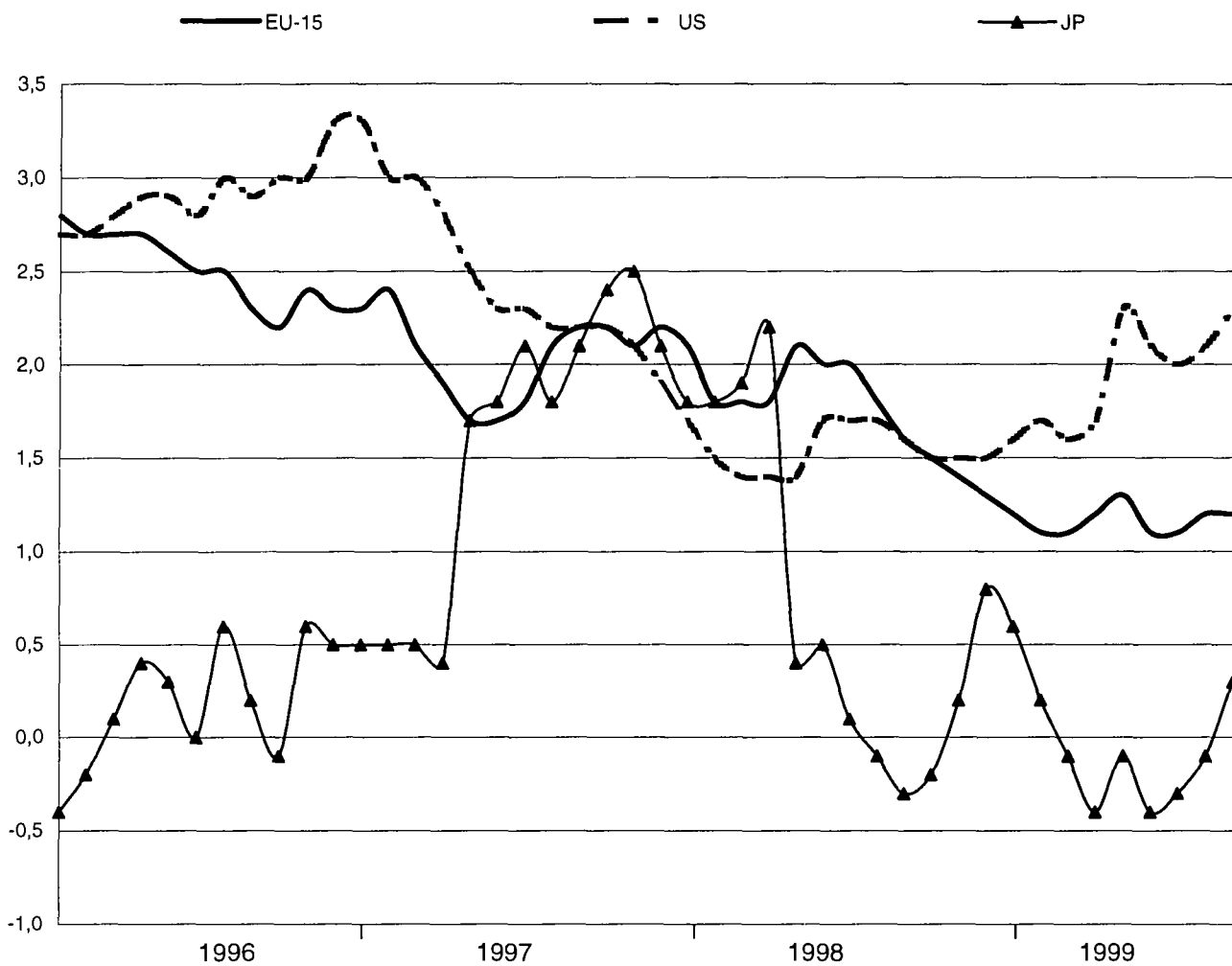

SCHAUBILDER
FIGURES
GRAPHIQUES



2101

Harmonisierte
Verbraucherpreisindizes
Gesamtindex T/T-12%

Harmonized indices of consumer
prices General index T/T-12%

Indices harmonisés des prix à la
consommation
Indice d'ensemble T/T-12%

BELGIQUE/BELGIË

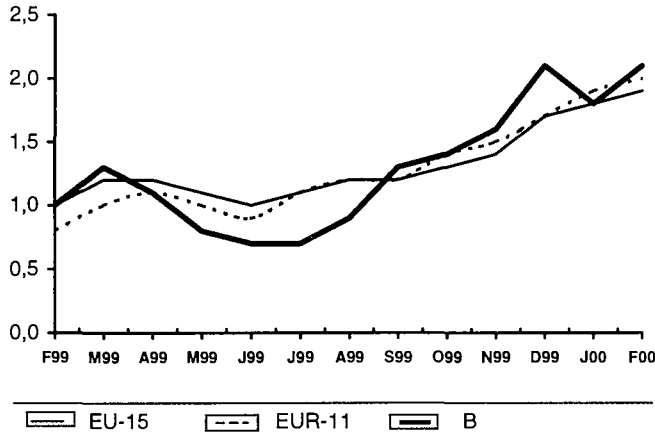

DANMARK

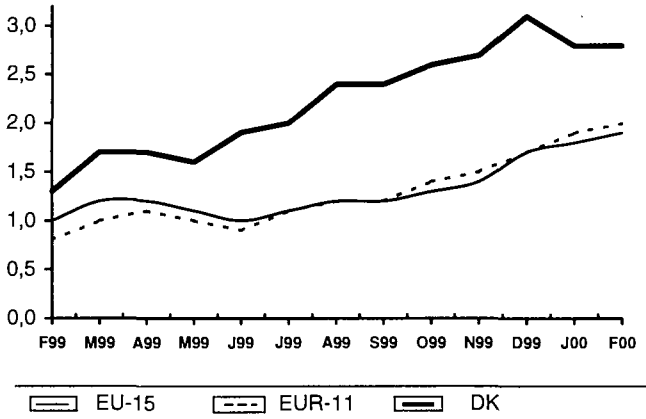

DEUTSCHLAND

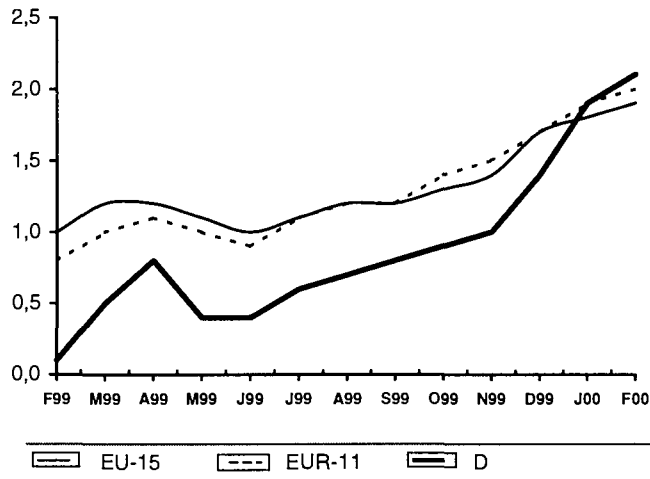

ELLÁDA

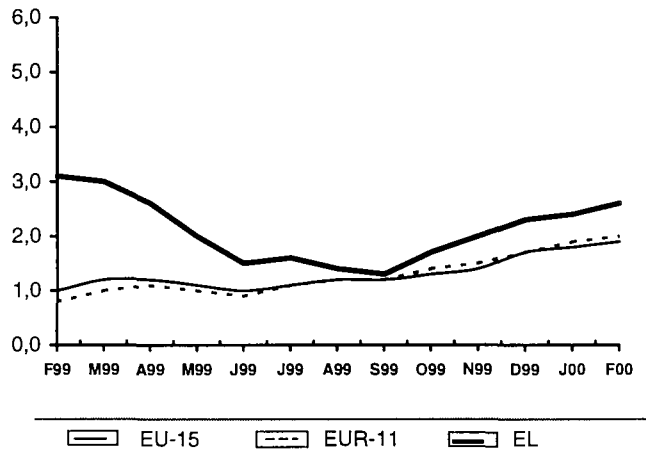

ESPAÑA

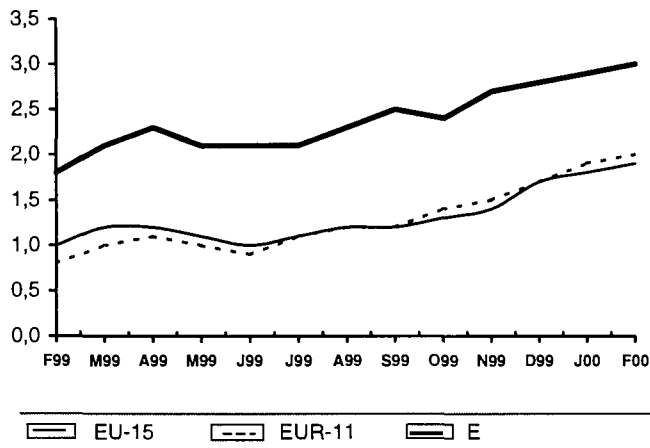

FRANCE

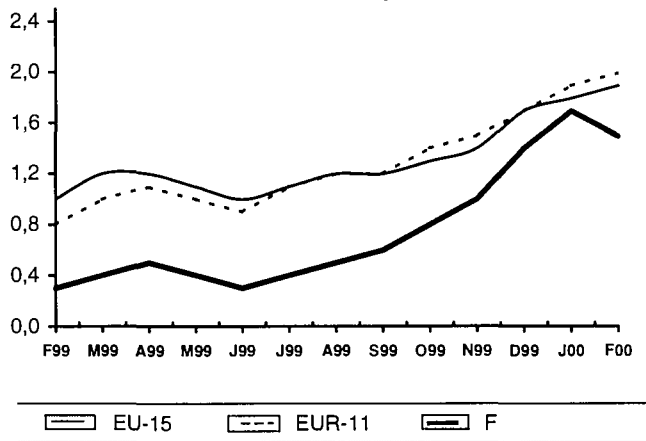

SCHAUBILDER
FIGURES
GRAPHIQUES



2101

Harmonisierte
Verbraucherpreisindizes
Gesamtindex T/T-12%

Harmonised indices of consumer
prices General index T/T-12%

Indices harmonisés des prix à la
consommation
Indice d'ensemble T/T-12%

IRELAND

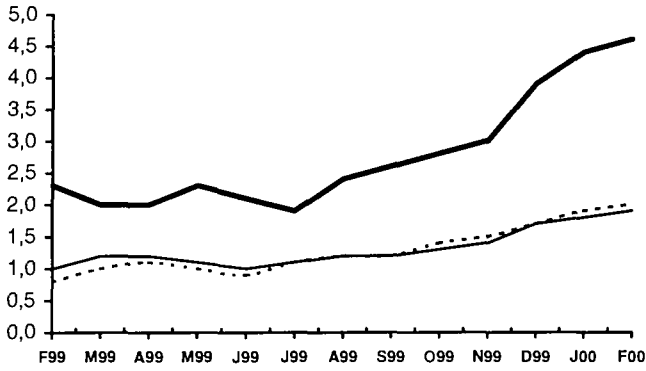

EU-15 EUR-11 IRL

ITALIA

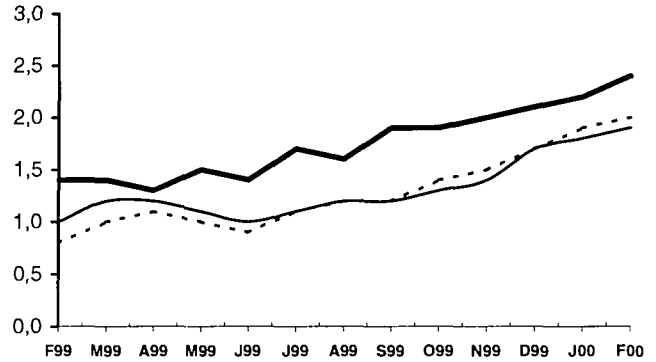

EU-15 EUR-11 I

LUXEMBOURG

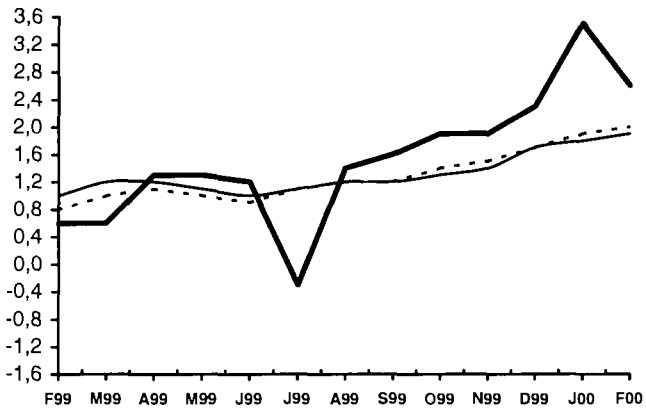

EU-15 EUR-11 L

NEDERLAND

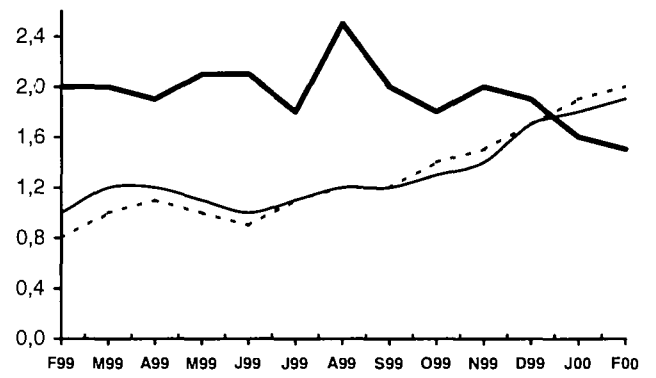

EU-15 EUR-11 NL

ÖSTERREICH

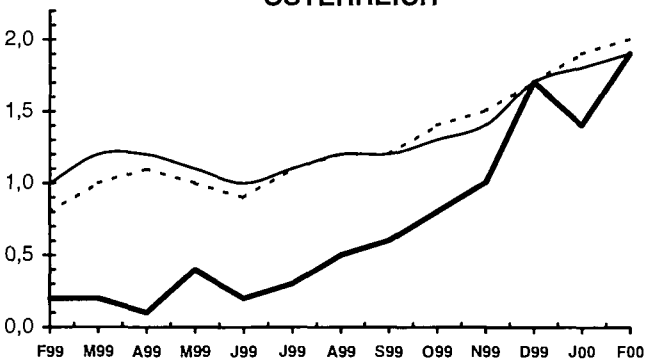

EU-15 EUR-11 A

PORTUGAL

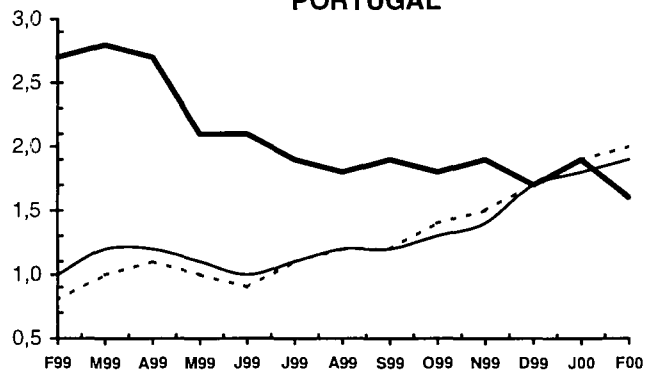

EU-15 EUR-11 P

SCHAUBILDER
FIGURES
GRAPHIQUES



2101

Harmonisierte
 Verbraucherpreisindizes
 Gesamtindex T/T-12%

Harmonised indices of consumer
 prices General index T/T-12%

Indices harmonisés des prix à la
 consommation
 Indice d'ensemble T/T-12%

SUOMI/FINLAND

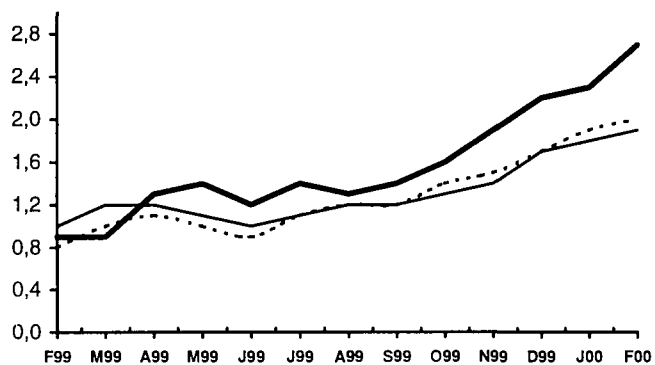

EU-15 EUR-11 FIN

SVERIGE

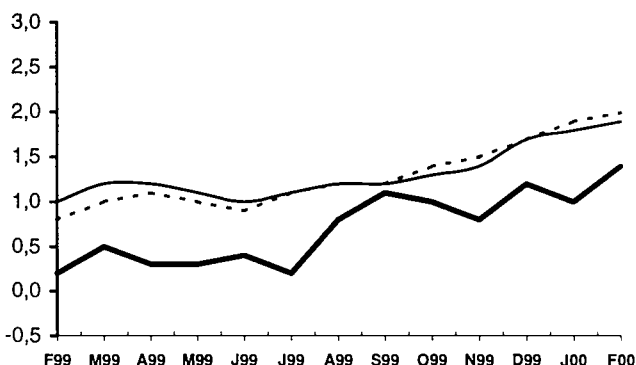

EU-15 EUR-11 S

UNITED KINGDOM

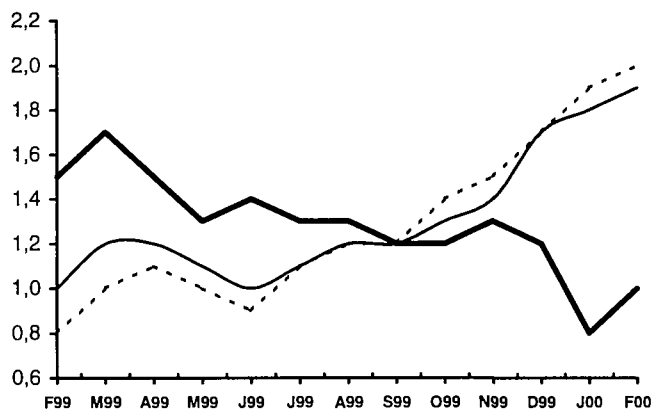

EU-15 EUR-11 UK

**SCHAUBILDER
GRAPHICS
GRAPHIQUES**



24

Wechselkurs
(Durchschnitt)

Exchange rate
(Mean)

Taux de change
(Moyenne)

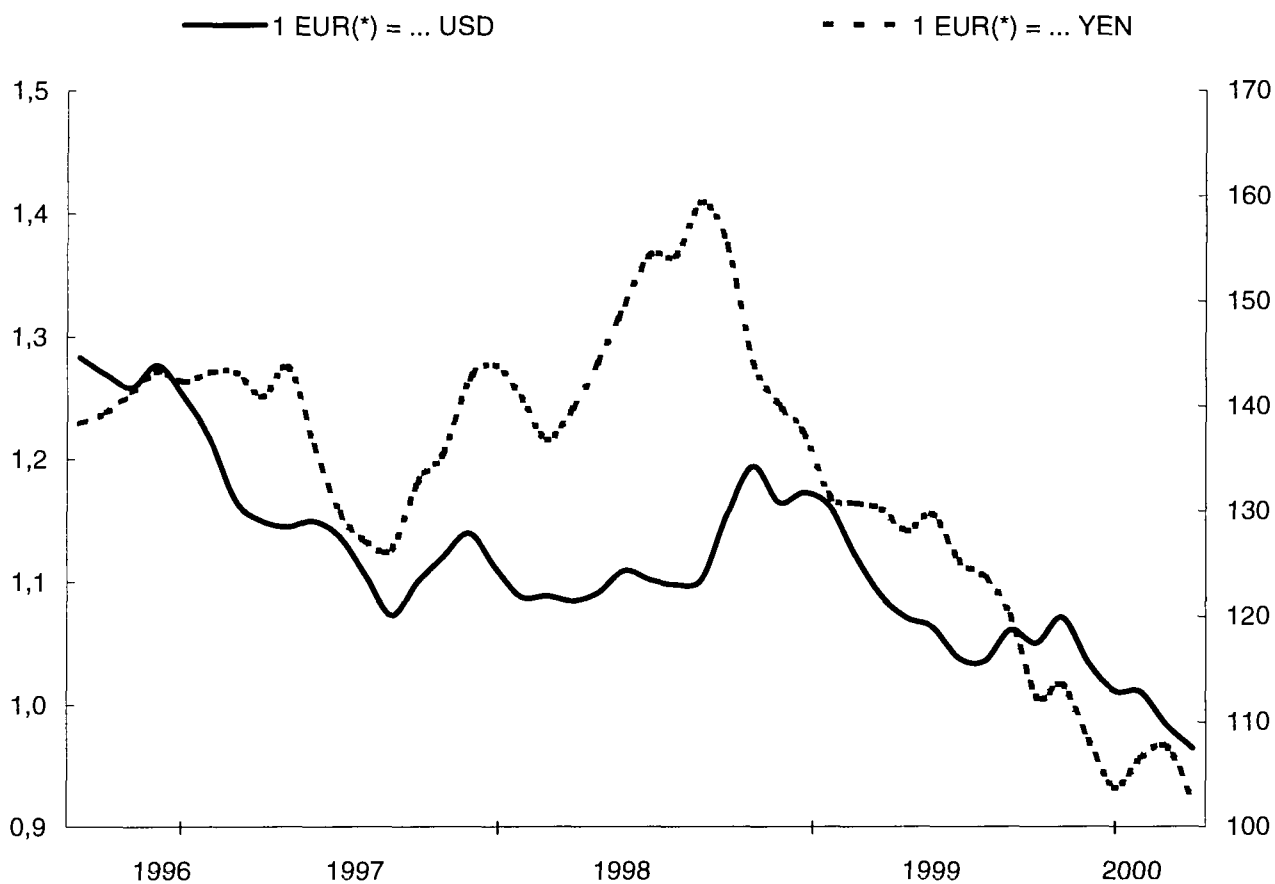

(*) ECU Wechselkurse vor 1.1.1999

(*) ECU rates before 1.1.1999

(*) Taux de l'écu avant le 1.1.1999

**SCHAUBILDER
GRAPHICS
GRAPHIQUES**



2401

Wechselkurs (1)
(Durchschnitt)

Exchange rate (1)
(Mean)

Taux de change (1)
(Moyenne)

DANMARK

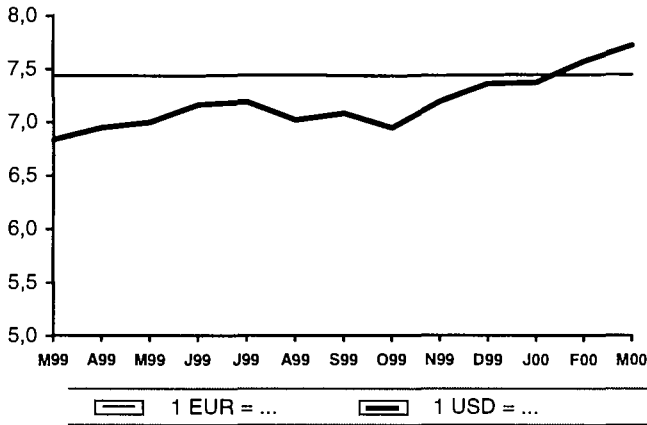

ELLÁDA

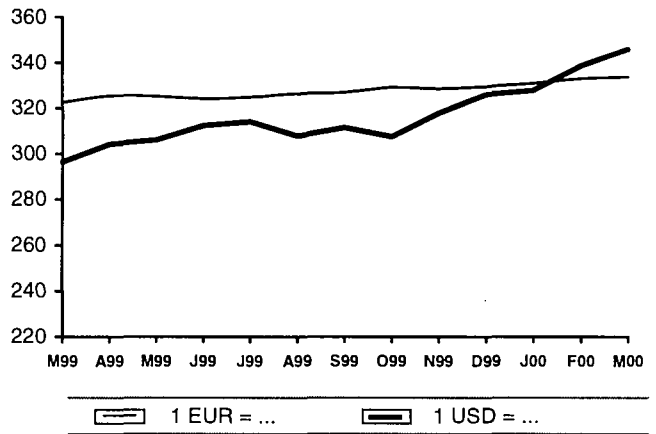

SVERIGE

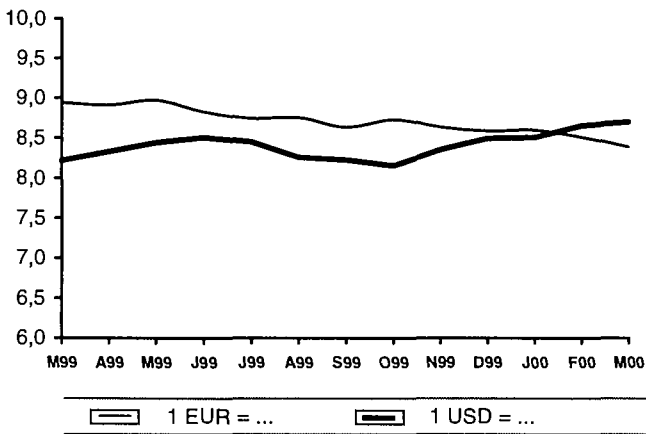

UNITED KINGDOM

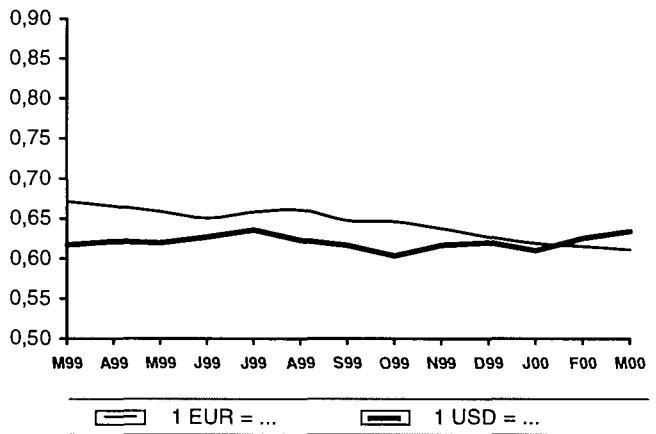

(1) ECU vor 1999

(1) ECU avant 1999

(1) ECU before 1999

1 EUR = ...

BELGIQUE/BELGIË	BEF	40,3399
DEUTSCHLAND	DEM	1,95583
ESPAÑA	ESP	166,386
FRANCE	FRF	6,55957
IRELAND	IEP	0,787564
ITALIA	ITL	1936,27
LUXEMBOURG	LUF	40,3399
NEDERLAND	NLG	2,20371
ÖSTERREICH	ATS	13,7603
PORTUGAL	PTE	200,482
SUOMI/FINLAND	FIM	5,94573

Tabellen Tables Tableaux

Die in dieser Ausgabe enthaltenen Angaben wurden der Datenbank New Cronos am 5. April 2000 entnommen.
Die Tabellen unterliegen einer Revision.
The data contained in this publication were extracted from New Cronos on 5 April 2000.
These data are at present being revised.
Les données contenues dans cette publication ont été extraites de la base New Cronos le 5 Avril 2000.
Les tableaux sont sujet à révision.

**Volkswirtschaftliche
Gesamtrechnungen ESG 95**
National accounts ESA 95
Comptes nationaux SEC 95

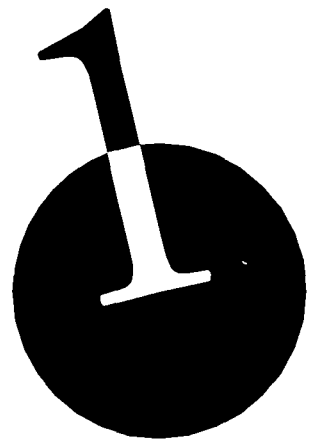

VOLKSWIRTSCHAFTLICHE GESAMTRECHNUNGEN ESVG 95
NATIONAL ACCOUNTS ESA 95
COMPTES NATIONAUX SEC 95



0101	Bruttoinlandsprodukt Mrd. EUR(*) in Preisen von 1995										Gross domestic product Billion EUR(*) Constant prices 1995					Produit intérieur brut Mrd EUR(*) Prix constants 1995				
	EU-15	EUR-11	B	DK	D	EL	E	F	IRL	I	L	NL	A	P	FIN	S	UK	US	JP	
1997	6 846.15	5 503.36	220.45	145.70	1 921.87	95.16	474.88	1 224.85	60.00	863.62	15.41	339.35	185.93	87.66	109.34	189.25	912.69	6 108.68	4 192.38	
1998	7 029.18	5 653.89	226.38	149.40	1 963.23	98.64	493.67	1 263.59	65.36	876.84	16.19	351.78	191.28	90.73	114.84	194.84	932.42	6 371.76	4 087.20	
1999	7 184.17	5 776.56	230.46	151.74	1 991.89	101.99	512.17	1 295.18	70.46	889.33	17.00	362.33	195.30	93.54	118.91	202.21	951.66	6 636.19	4 098.08	
2000	7 394.61	5 940.81	236.68	154.62	2 043.68	105.87	530.61	1 332.74	75.32	908.90	17.90	373.93	200.76	96.63	123.67	209.29	984.02	6 822.00	4 163.64	
1996 II	1 666.55	1 342.38	53.00	35.36	473.78		113.80	299.73		211.14		81.36	45.96	20.84	25.38	46.26	219.49	1 462.73	1 032.25	
III	1 676.30	1 350.19	53.43	35.47	475.65		114.82	301.17		212.69		82.24	45.75	20.52	25.94	46.48	220.88	1 470.04	1 035.99	
IV	1 682.56	1 354.25	53.86	35.53	477.73		115.48	301.40		212.17		82.43	46.17	21.12	26.31	46.61	222.87	1 486.80	1 052.88	
1997 I	1 686.66	1 355.16	54.00	35.90	475.97		116.69	302.88		211.82		83.40	45.64	21.20	26.44	46.90	225.31	1 503.19	1 066.04	
II	1 707.54	1 372.70	54.99	36.70	481.15		118.22	304.78		215.95		84.37	46.43	21.56	27.26	47.23	227.23	1 521.31	1 044.65	
III	1 719.35	1 381.90	55.48	36.44	482.43		119.19	307.17		217.16		85.36	46.78	21.31	27.70	47.57	229.48	1 535.71	1 054.48	
IV	1 733.60	1 394.13	56.02	36.68	484.73		120.96	310.56		218.62		86.28	47.03	21.95	27.98	47.97	230.55	1 547.15	1 047.72	
1998 I	1 746.61	1 405.27	56.42	37.26	490.06		121.88	313.49		218.13		87.05	47.74	22.07	28.27	48.20	231.52	1 573.00	1 035.49	
II	1 755.20	1 412.07	56.84	36.91	489.85		122.91	316.16		219.08		87.63	47.78	22.34	28.54	48.71	232.86	1 581.47	1 033.44	
III	1 763.67	1 418.30	56.65	37.62	491.24		124.00	317.55		219.91		88.09	47.84	22.04	28.93	48.98	233.93	1 596.35	1 020.92	
IV	1 767.68	1 421.55	56.53	37.63	490.60		125.06	319.70		219.65		89.07	47.94	22.57	29.16	49.48	233.98	1 619.56	1 015.69	
1999 I	1 776.93	1 429.46	57.00	37.51	493.91		126.06	321.10		220.34		89.71	48.27		29.37	49.98	234.93	1 634.20	1 031.21	
II	1 787.11	1 437.04	57.59	37.74	494.23		127.41	323.76		221.53		90.52	48.37		29.60	50.36	236.68	1 641.83	1 041.11	
III	1 805.02	1 451.57	58.28	38.15	498.55		128.81	326.91		223.22		91.39	49.13		29.81	50.77	239.05	1 664.61	1 030.68	
IV	1 821.89	1 465.31		38.37	501.91		130.08	329.81		224.18		92.53	49.58		30.19	51.19	240.88	1 694.11	1 016.18	

0102	Veränderung des Bruttoinlandsprodukts Volumen -(T/T-1 %)										Changes in gross domestic product -in volume (T/T-1 %)					Évolution du produit intérieur brut -volume (T/T-1 %)				
	EU-15	EUR-11	B	DK	D	EL	E	F	IRL	I	L	NL	A	P	FIN	S	UK	US	JP	
1997	2.5	2.3	3.5	3.1	1.5	3.4	3.8	2.0	10.7	1.8	7.3	3.8	1.2	3.5	6.3	2.0	3.5	4.3	1.6	
1998	2.7	2.7	2.7	2.5	2.2	3.7	4.0	3.2	8.9	1.5	5.0	3.7	2.9	3.5	5.0	3.0	2.2	4.3	-2.5	
1999	2.2	2.2	1.8	1.6	1.5	3.4	3.6	2.5	7.8	1.4	5.0	3.0	2.1	3.1	3.5	3.8	2.1	4.2	0.3	
2000	2.9	2.8	2.7	1.9	2.6	3.8	3.6	2.9	6.9	2.2	5.3	3.2	2.8	3.3	4.0	3.5	3.4	2.8	1.6	
1996 II	0.6	0.6	0.6	1.2	1.3		0.4	0.2		-0.5		0.5	0.2	0.9	0.4	-0.1	0.5	1.7	0.5	
III	0.6	0.6	0.8	0.3	0.4		0.9	0.5		0.7		1.1	-0.5	-1.6	2.2	0.5	0.6	0.5	0.4	
IV	0.4	0.3	0.8	0.2	0.4		0.6	0.1		-0.3		0.2	0.9	3.0	1.5	0.3	0.9	1.1	1.6	
1997 I	0.2	0.1	0.3	1.0	-0.4		1.1	0.5		-0.2		1.2	-1.2	0.4	0.5	0.6	1.1	1.1	1.3	
II	1.2	1.3	1.8	2.2	1.1		1.3	0.6		2.0		1.2	1.7	1.7	3.1	0.7	0.9	1.2	-2.0	
III	0.7	0.7	0.9	-0.7	0.3		0.8	0.8		0.6		1.2	0.8	-1.2	1.6	0.7	1.0	1.0	0.9	
IV	0.8	0.9	1.0	0.7	0.5		1.5	1.1		0.7		1.1	0.5	3.0	1.0	0.8	0.5	0.7	-0.6	
1998 I	0.8	0.8	0.7	1.6	1.1		0.8	0.9		-0.2		0.9	1.5	0.6	1.0	0.5	0.4	1.7	-1.2	
II	0.5	0.5	0.8	-0.9	-0.0		0.9	0.9		0.4		0.7	0.1	1.2	1.0	1.1	0.6	0.5	-0.2	
III	0.5	0.4	-0.3	1.9	0.3		0.9	0.4		0.4		0.5	0.1	-1.3	1.4	0.6	0.5	0.9	-1.2	
IV	0.2	0.2	-0.2	0.0	-0.1		0.9	0.7		-0.1		1.1	0.2	2.4	0.8	1.0	0.0	1.5	-0.5	
1999 I	0.5	0.6	0.8	-0.3	0.7		0.8	0.4		0.3		0.7	0.7		0.7	1.0	0.4	0.9	1.5	
II	0.6	0.5	1.0	0.6	0.1		1.1	0.8		0.5		0.9	0.2		0.8	0.8	0.7	0.5	1.0	
III	1.0	1.0	1.2	1.1	0.9		1.1	1.0		0.8		1.0	1.6		0.7	0.8	1.0	1.4	-1.0	
IV	0.9	1.0		0.6	0.7		1.0	0.9		0.4		1.2	0.9		1.3	0.8	0.8	1.8	-1.4	

(*) Vor dem 1.1.1999 ECU.

Die Daten für EU-15 und EUR-11 wurden in einer zusammenhängenden Weise errechnet, die alle verfügbaren Daten der Mitgliedstaaten, die vierteljährliche Ergebnisse bereitstellen, verwendet.

Vierteljährliche Daten: P, US und JP Inlandskonzept.

Saisonbereinigte Daten: D, F, E, S und UK auch arbeitstaglich bereinigt.

US und JP Inlandskonzept.

(*) ECU before 1.1.1999.

Data for EU-15 and EUR-11 are calculated statistically using data available from those Member States which compile quarterly accounts.

Quarterly data: P, US and JP under national concept.

Seasonally adjusted figures: D, F, E, S and UK is also corrected for working days.

US and JP national concept.

(*) ECU avant 1.1.1999.

Les données de l'EU-15 et l'EUR-11 sont calculées selon un cadre statistique utilisant, comme indicateurs les données de tous les États membres qui élaborent une comptabilité trimestrielle.

Données trimestrielles: P, US et JP en concept national.

Données désaisonnalisées: D, F, E, S et UK fait aussi une correction par jours ouvrables.

US et JP en concept national.

VOLKSWIRTSCHAFTLICHE GESAMTRECHNUNGEN ESGV 95

NATIONAL ACCOUNTS ESA 95

COMPTES NATIONAUX SEC 95



	0103 Konsumausgaben der privaten Haushalte –Mrd. EUR(*) in Preisen von 1995			Household final consumption expenditure Billion EUR(*) Constant prices 1995										Dépense de consommation finale des ménages Mrd EUR(*) Prix constants 1995					
	EU-15	EUR-11	B	DK	D	EL	E	F	IRL	I	L	NL	A	P	FIN	S	UK	US	JP
1997	3 916.65	3 085.02	116.99	73.92	1 084.57	72.73	280.51	669.26	32.14	513.76	7.25	166.15	104.46	54.76	55.17	95.03	589.94	4 064.57	2 442.48
1998	4 034.03	3 177.14	121.48	76.50	1 109.41	74.32	292.05	691.93	34.51	525.57	7.41	173.04	106.07	57.95	57.72	97.32	608.74	4 252.63	2 429.17
1999	4 144.32	3 257.15	123.79	77.04	1 132.87	76.26	305.01	707.85	37.16	534.66	7.61	179.96	108.09	60.73	59.41	101.35	632.52	4 478.48	2 457.80
2000	4 259.96	3 342.45	126.27	78.35	1 156.66	78.54	315.99	727.67	39.73	546.96	7.83	186.44	110.68	62.85	61.37	104.69	655.93	4 590.44	2 511.87
1996 II	957.87	757.82	28.65	17.74	268.44		68.12	166.52		123.97		40.10	26.36	13.47	13.23	23.30	141.44	978.25	608.27
III	963.92	762.47	28.57	17.85	269.88		68.25	168.16		124.88		40.73	25.93	13.49	13.30	23.59	142.23	982.89	608.79
IV	965.70	762.67	28.73	18.00	270.31		68.46	165.89		126.24		40.93	26.07	13.61	13.54	23.46	143.69	989.92	617.14
1997 I	970.17	765.61	28.92	18.15	271.00		69.13	166.10		126.76		41.05	26.07	13.75	13.61	23.63	144.75	1 000.64	632.40
II	977.82	769.98	29.16	18.72	272.12		69.78	166.27		128.73		41.37	25.93	13.75	13.74	23.91	146.99	1 004.40	602.80
III	979.90	771.28	29.35	18.29	270.47		70.45	167.31		129.10		41.68	26.16	13.91	13.79	23.78	148.24	1 020.07	612.44
IV	989.36	778.41	29.58	18.75	272.12		71.26	169.85		129.09		42.07	26.39	14.04	14.04	23.86	149.88	1 028.34	606.92
1998 I	998.69	786.63	30.18	18.82	276.13		71.82	171.11		130.04		42.35	26.39	14.38	14.17	23.97	150.69	1 042.90	609.30
II	1 006.05	791.92	30.27	19.16	275.70		72.74	173.28		131.21		43.05	26.55	14.66	14.36	24.30	151.86	1 058.55	610.49
III	1 012.90	797.78	30.46	19.18	278.05		73.42	174.07		131.82		43.57	26.63	14.76	14.46	24.43	152.66	1 068.92	610.72
IV	1 018.82	802.52	30.59	19.33	279.12		74.18	175.18		132.43		44.09	26.61	14.88	14.76	24.75	153.45	1 081.09	610.19
1999 I	1 028.20	808.49	30.77	19.32	281.78		75.23	175.68		133.34		44.41	26.86		14.75	24.97	156.13	1 098.30	615.39
II	1 032.43	810.93	30.68	19.04	281.46		75.77	176.75		133.61		44.96	27.00		14.78	25.19	157.58	1 112.00	622.33
III	1 040.11	816.89	31.01	19.32	283.33		76.73	178.02		133.91		45.36	27.38		14.86	25.57	158.48	1 125.32	620.84
IV	1 048.04	823.27		19.38	285.15		77.39	179.32		133.74			27.49		15.05	25.89	160.24	1 141.63	610.80

	0104 Veränderung des Konsumausgaben der privaten Haushalte Volumen –(T/T–1%)			Changes in household final consumption expenditure –in volume (T/T–1%)										Évolution de la dépense de consommation finale des ménages –volume –(T/T–1%)					
	EU-15	EUR-11	B	DK	D	EL	E	F	IRL	I	L	NL	A	P	FIN	S	UK	US	JP
1997	1.9	1.5	2.2	3.8	0.7	3.1	2.9	0.2	7.3	3.0	3.8	2.7	0.2	2.6	3.5	1.7	3.9	3.4	0.5
1998	3.0	3.0	3.8	3.5	2.3	2.2	4.1	3.4	7.4	2.3	2.3	4.2	1.5	5.8	4.6	2.4	3.2	4.9	-0.6
1999	2.7	2.5	1.9	0.7	2.1	2.6	4.4	2.3	7.7	1.7	2.7	4.0	1.9	4.8	2.9	4.1	3.9	5.3	1.2
2000	2.8	2.6	2.0	1.7	2.1	3.0	3.6	2.8	6.9	2.3	2.8	3.6	2.4	3.5	3.3	3.3	3.7	2.5	2.2
1996 II	0.1	0.0	0.4	0.5	0.2		0.3	-0.7		0.2		-0.1	1.1	0.1	-0.2	0.2	0.7	1.1	-0.0
III	0.6	0.6	-0.3	0.6	0.5		0.2	1.0		0.7		1.6	-1.7	0.2	0.5	1.2	0.6	0.5	0.1
IV	0.2	0.0	0.6	0.9	0.2		0.3	-1.4		1.1		0.5	0.5	0.8	1.8	-0.6	1.0	0.7	1.4
1997 I	0.5	0.4	0.7	0.8	0.3		1.0	0.1		0.4		0.3	0.0	1.0	0.5	0.7	0.7	1.1	2.5
II	0.8	0.6	0.8	3.2	0.4		0.9	0.1		1.6		0.8	-0.5	0.1	1.0	1.2	1.6	0.4	-4.7
III	0.2	0.2	0.7	-2.3	-0.6		1.0	0.6		0.3		0.8	0.9	1.1	0.4	-0.6	0.9	1.6	1.6
IV	1.0	0.9	0.8	2.5	0.6		1.2	1.5		-0.0		0.9	0.9	1.0	1.8	0.4	1.1	0.8	-0.9
1998 I	0.9	1.1	2.0	0.4	1.5		0.8	0.7		0.7		0.7	-0.0	2.4	0.9	0.4	0.5	1.4	0.4
II	0.7	0.7	0.3	1.8	-0.2		1.3	1.3		0.9		1.7	0.6	2.0	1.3	1.4	0.8	1.5	0.2
III	0.7	0.7	0.7	0.1	0.9		0.9	0.5		0.5		1.2	0.3	0.7	0.7	0.6	0.5	1.0	0.0
IV	0.6	0.6	0.4	0.8	0.4		1.0	0.6		0.5		1.2	-0.1	0.8	2.1	1.3	0.5	1.1	-0.1
1999 I	0.9	0.7	0.6	-0.0	1.0		1.4	0.3		0.7		0.7	0.9		-0.1	0.9	1.8	1.6	0.9
II	0.4	0.3	-0.3	-1.5	-0.1		0.7	0.6		0.2		1.2	0.6		0.2	0.9	0.9	1.3	1.1
III	0.7	0.7	1.1	1.5	0.7		1.3	0.7		0.2		0.9	1.4		0.6	1.5	0.6	1.2	-0.2
IV	0.8	0.8		0.3	0.6		0.9	0.7		-0.1			0.4		1.3	1.3	1.1	1.5	-1.6

(*) Vor dem 1.1.1999 ECU.

Die Daten für EU-15 und EUR-11 wurden in einer zusammenhängenden Weise errechnet, die alle verfügbaren Daten der Mitgliedstaaten, die vierteljährliche Ergebnisse bereitstellen, verwendet.

Vierteljährliche Daten: P, US und JP Inlandskonzept.

US und JP Inlandskonzept.

(*) ECU before 1.1.1999.

Data for EU-15 and EUR-11 are calculated statistically using data available from those Member States which compile quarterly accounts.

Quarterly data: P, US and JP under national concept.

US and JP national concept.

(*) ECU avant 1.1.1999.

Les données de l'EU-15 et l'EUR-11 sont calculées selon un cadre statistique utilisant comme indicateurs les données de tous les États membres qui élaborent une comptabilité trimestrielle.

Données trimestrielles: P, US et JP en concept national.

US et JP en concept national.

VOLKSWIRTSCHAFTLICHE GESAMTRECHNUNGEN ESGV 95
NATIONAL ACCOUNTS ESA 95
COMPTES NATIONAUX SEC 95



	0105 Konsumausgaben des Staates Mrd. EUR(*) in Preisen von 1995										Government final consumption expenditure Billion EUR(*) –Constant prices 1995					Dépense de consommation finale des administrations publiques Mrd EUR(*) –Prix constants 1995				
	EU-15	EUR-11	B	DK	D	EL	E	F	IRL	I	L	NL	A	P	FIN	S	UK	US	JP	
1997	1 389.76	1 120.22	46.31	37.20	376.10	14.13	84.03	294.89	8.16	152.51	2.63	78.47	37.04	16.01	24.09	48.30	169.92	890.50	398.32	
1998	1 406.61	1 133.43	46.95	38.30	377.84	14.43	85.74	298.23	8.64	153.51	2.70	81.06	37.76	16.53	24.45	49.34	171.11	901.66	404.38	
1999	1 427.25	1 145.37	47.98	38.70	378.63	14.40	87.29	302.41	9.09	154.46	2.78	83.00	38.18	17.03	24.52	50.22	178.55	925.40	409.68	
2000	1 442.97	1 156.00	48.80	39.24	380.52	14.47	88.59	306.04	9.52	154.46	2.86	84.58	38.56	17.37	24.69	50.77	182.48	940.21	412.14	
1996 II	345.45	277.47	11.58	9.15	94.80	:	20.38	72.41	:	37.75	:	18.99	9.31	3.62	5.78	12.09	43.28	218.65	98.12	
III	346.95	279.01	11.63	9.23	95.87	:	20.43	72.63	:	37.98	:	19.02	9.30	3.63	5.80	12.11	43.12	217.82	98.55	
IV	348.29	279.91	11.59	9.28	96.08	:	20.58	72.92	:	38.07	:	19.18	9.29	3.65	5.84	12.46	43.22	219.58	100.12	
1997 I	345.93	278.73	11.56	9.27	94.00	:	20.77	73.36	:	38.02	:	19.43	9.25	3.67	5.91	12.09	42.41	220.25	98.20	
II	347.16	279.93	11.60	9.27	94.26	:	20.98	73.54	:	38.06	:	19.54	9.25	3.69	6.03	12.10	42.39	223.04	100.64	
III	348.12	280.55	11.57	9.31	94.10	:	21.12	73.84	:	38.17	:	19.68	9.27	3.71	6.07	12.12	42.67	223.43	100.25	
IV	348.26	280.87	11.59	9.37	93.78	:	21.19	74.00	:	38.23	:	19.83	9.30	3.74	6.09	12.15	42.44	223.62	101.62	
1998 I	350.44	282.79	11.68	9.52	95.06	:	21.29	74.09	:	38.21	:	20.04	9.39	3.78	5.99	12.42	42.26	222.54	101.09	
II	351.45	283.41	11.66	9.56	94.90	:	21.33	74.43	:	38.39	:	20.20	9.40	3.81	6.12	12.39	42.57	225.73	100.90	
III	351.59	283.10	11.77	9.58	94.10	:	21.49	74.55	:	38.40	:	20.35	9.46	3.84	6.17	12.37	43.03	225.46	101.97	
IV	352.61	283.77	11.85	9.66	93.84	:	21.68	74.80	:	38.49	:	20.49	9.50	3.86	6.19	12.38	43.25	227.76	102.85	
1999 I	355.50	286.15	11.92	9.66	95.65	:	21.83	75.23	:	38.56	:	20.56	9.49	:	6.02	12.44	44.06	228.52	103.65	
II	355.73	285.91	11.94	9.66	94.53	:	21.88	75.54	:	38.56	:	20.68	9.54	:	6.14	12.49	44.46	229.19	102.27	
III	356.82	286.59	12.06	9.70	94.53	:	21.84	75.80	:	38.60	:	20.87	9.52	:	6.18	12.53	44.73	231.89	103.16	
IV	357.73	287.46	:	9.70	94.00	:	21.77	76.49	:	38.73	:	:	9.52	:	6.19	12.60	45.29	235.62	103.02	

	0106 Veränderung des Konsumausgaben des Staates –Volumen (T/T-1 %)										Changes in government final consumption expenditure –in volume (T/T-1 %)					Évolution de la dépense de consommation finale des adm. publiques –volume –(T/T-1 %)				
	EU-15	EUR-11	B	DK	D	EL	E	F	IRL	I	L	NL	A	P	FIN	S	UK	US	JP	
1997	0.4	0.7	0.0	1.3	-1.1	1.7	2.7	1.7	4.8	0.8	2.1	3.3	-0.4	2.1	4.1	-1.0	-1.4	2.2	1.5	
1998	1.2	1.2	1.4	3.0	0.5	2.1	2.0	1.1	5.9	0.7	2.8	3.3	2.0	3.3	1.5	2.2	0.7	1.3	1.5	
1999	1.5	1.1	2.2	1.1	0.2	-0.2	1.8	1.4	5.2	0.6	2.9	2.4	1.1	3.0	0.3	1.8	4.4	2.6	1.3	
2000	1.1	0.9	1.7	1.4	0.5	0.5	1.5	1.2	4.7	0.0	2.9	1.9	1.0	2.0	0.7	1.1	2.2	1.6	0.6	
1996 II	0.7	0.6	0.7	0.8	1.1	:	-0.3	0.5	:	0.7	:	1.2	0.2	0.4	0.8	0.1	1.4	1.6	-0.1	
III	0.4	0.6	0.4	0.9	1.1	:	0.2	0.3	:	0.6	:	0.2	-0.1	0.4	0.3	0.2	-0.4	-0.4	0.4	
IV	0.4	0.3	-0.3	0.5	0.2	:	0.7	0.4	:	0.2	:	0.8	-0.1	0.4	0.7	2.9	0.2	0.8	1.6	
1997 I	-0.7	-0.4	-0.3	-0.1	-2.2	:	1.0	0.6	:	-0.1	:	1.3	-0.4	0.5	1.1	-3.0	-1.9	0.3	-1.9	
II	0.4	0.4	0.3	0.0	0.3	:	1.0	0.2	:	0.1	:	0.6	-0.0	0.6	2.1	0.1	-0.1	1.3	2.5	
III	0.3	0.2	-0.3	0.4	-0.2	:	0.7	0.4	:	0.3	:	0.7	0.3	0.7	0.8	0.2	0.7	0.2	-0.4	
IV	0.0	0.1	0.2	0.7	-0.3	:	0.3	0.2	:	0.2	:	0.8	0.3	0.9	0.3	0.2	-0.5	0.1	1.4	
1998 I	0.6	0.7	0.8	1.6	1.4	:	0.5	0.1	:	-0.1	:	1.1	1.0	1.0	-1.7	2.2	-0.4	-0.5	-0.5	
II	0.3	0.2	-0.2	0.4	-0.2	:	0.2	0.5	:	0.5	:	0.8	0.1	0.9	2.1	-0.3	0.7	1.4	-0.2	
III	0.0	-0.1	1.0	0.3	-0.8	:	0.7	0.2	:	0.1	:	0.8	0.7	0.7	0.8	-0.2	1.1	-0.1	1.1	
IV	0.3	0.2	0.7	0.9	-0.3	:	0.9	0.3	:	0.2	:	0.7	0.4	0.6	0.4	0.1	0.5	1.0	0.9	
1999 I	0.8	0.8	0.6	-0.0	1.9	:	0.7	0.6	:	0.2	:	0.3	-0.2	:	-2.7	0.4	1.9	0.3	0.8	
II	0.1	-0.1	0.1	0.0	-1.2	:	0.2	0.4	:	0.0	:	0.6	0.6	:	2.0	0.5	0.9	0.3	-1.3	
III	0.3	0.2	1.1	0.4	0.0	:	-0.2	0.3	:	0.1	:	0.9	-0.2	:	0.5	0.3	0.6	1.2	0.9	
IV	0.3	0.3	:	0.0	-0.6	:	-0.3	0.9	:	0.3	:	:	-0.1	:	0.3	0.6	1.3	1.6	-0.1	

(*) Vor dem 1.1.1999 ECU.

Die Daten für EU-15 und EUR-11 wurden in einer zusammenhängenden Weise errechnet, die alle verfügbaren Daten der Mitgliedstaaten, die vierteljährliche Ergebnisse bereitstellen, verwendet.

Vierteljährliche Daten: P, US und JP Inlandskonzept.

US und JP Inlandskonzept.

(*) ECU before 1.1.1999.

Data for EU-15 and EUR-11 are calculated statistically using data available from those Member States which compile quarterly accounts.

Quarterly data: P, US and JP under national concept.

US and JP national concept.

(*) ECU avant 1.1.1999.

Les données de l'EU-15 et l'EUR-11 sont calculées selon un cadre statistique utilisant comme indicateurs les données de tous les États membres qui élaborent une comptabilité trimestrielle.

Données trimestrielles: P, US et JP en concept national.

US et JP en concept national.

VOLKSWIRTSCHAFTLICHE GESAMTRECHNUNGEN ESGV 95
NATIONAL ACCOUNTS ESA 95
COMPTES NATIONAUX SEC 95



0107	Bruttoanlageinvestitionen Mrd. EUR(*) in Preise von 1995										Gross fixed capital formation Billion EUR(*) Constant prices 1995					Formation brute de capital fixe Mrd EUR(*) Prix constants 1995				
	EU-15	EUR-11	B	DK	D	EL	E	F	IRL	I	L	NL	A	P	FIN	S	UK	US	JP	
1997	1 366.89	1 130.09	46.11	28.73	419.29	20.52	105.19	224.36	12.01	161.44	3.23	72.52	43.06	23.34	19.55	29.19	158.36	1 200.86	1 232.18	
1998	1 439.84	1 179.22	47.80	30.71	425.18	22.17	114.87	237.11	13.93	168.08	3.28	76.32	45.97	25.60	21.09	31.93	175.82	1 327.72	1 141.47	
1999	1 503.58	1 229.72	49.04	30.50	435.08	23.90	124.41	251.57	15.83	175.40	3.46	78.22	47.35	27.24	22.11	34.53	184.94	1 436.61	1 130.05	
2000	1 580.39	1 290.69	50.66	30.74	451.18	25.88	134.99	265.66	17.69	184.35	3.56	80.88	49.06	28.92	23.74	37.05	196.03	1 502.69	1 126.66	
1996 II	334.18	278.93	10.74	6.57	106.60	:	25.03	55.95	:	39.94	:	17.04	10.73	4.91	4.28	7.50	36.64	278.36	314.95	
III	335.50	279.55	10.87	6.76	106.22	:	25.81	55.86	:	39.63	:	17.31	10.74	5.04	4.43	7.44	37.06	282.94	313.46	
IV	335.19	278.87	11.04	6.92	106.06	:	24.97	55.82	:	39.83	:	17.51	10.67	5.50	4.49	7.48	37.11	286.30	315.79	
1997 I	332.74	275.91	11.03	6.82	103.08	:	25.54	55.06	:	39.40	:	17.83	10.68	5.40	4.45	7.40	37.61	291.17	314.17	
II	342.19	282.56	11.81	7.27	105.48	:	26.08	55.92	:	40.21	:	18.37	10.71	5.61	4.92	7.60	39.50	297.16	309.18	
III	343.60	283.77	11.38	7.32	105.58	:	26.66	56.27	:	40.38	:	18.14	10.91	5.60	5.07	7.04	40.05	305.01	310.00	
IV	349.43	287.97	11.90	7.38	106.22	:	26.93	57.24	:	41.44	:	18.19	10.98	5.94	5.13	7.39	41.16	307.30	304.06	
1998 I	357.08	293.26	11.71	7.68	106.92	:	28.13	58.11	:	42.12	:	18.78	11.47	6.04	5.01	7.67	42.73	321.60	295.92	
II	355.31	291.21	11.90	7.51	104.84	:	27.67	59.10	:	41.81	:	18.75	11.41	6.13	5.18	7.98	42.95	330.54	291.60	
III	363.06	296.91	12.00	7.77	106.49	:	29.15	59.95	:	42.07	:	19.36	11.41	5.98	5.40	8.07	44.78	333.21	279.60	
IV	366.05	298.84	12.20	7.83	105.96	:	29.95	60.94	:	42.06	:	19.44	11.62	6.58	5.50	8.26	45.31	342.13	277.72	
1999 I	371.40	303.71	12.39	7.95	107.88	:	29.89	62.42	:	42.92	:	19.92	11.59	:	5.40	8.48	45.58	351.33	286.93	
II	374.03	305.92	12.58	7.73	107.77	:	30.79	63.18	:	43.57	:	19.64	11.75	:	5.54	8.55	45.98	356.39	290.62	
III	379.92	311.17	12.84	7.53	109.00	:	31.76	64.04	:	44.06	:	20.13	11.86	:	5.57	8.78	46.29	361.89	279.11	
IV	381.85	312.68	:	7.34	108.52	:	32.00	65.14	:	44.83	:	:	11.94	:	5.59	8.93	47.04	366.74	279.61	

0108	Veränderung der Bruttoanlageinvestitionen –Volumen (T/T-1 %)										Changes in gross fixed capital formation in volume (T/T-1 %)					Évolution de la formation brute de capital fixe –volume (T/T-1 %)				
	EU-15	EUR-11	B	DK	D	EL	E	F	IRL	I	L	NL	A	P	FIN	S	UK	US	JP	
1997	2.9	2.2	6.5	7.9	0.5	13.2	5.0	0.5	17.4	1.2	10.5	5.9	0.8	11.8	12.0	-2.2	7.5	7.5	-0.8	
1998	5.3	4.4	3.7	6.9	1.4	8.0	9.2	5.7	15.9	4.1	1.5	5.2	6.8	9.7	7.8	9.4	11.0	10.6	-7.4	
1999	4.4	4.3	2.6	-0.7	2.3	7.8	8.3	6.1	13.7	4.4	5.6	2.5	3.0	6.4	4.8	8.2	5.2	8.2	-1.0	
2000	5.1	5.0	3.3	0.8	3.7	8.3	8.5	5.6	11.7	5.1	3.0	3.4	3.6	6.2	7.4	7.3	6.0	4.6	-0.3	
1996 II	3.2	3.7	0.6	2.7	7.5	:	2.6	0.3	:	-0.3	:	2.5	2.7	3.8	0.2	-0.1	0.6	3.3	3.0	
III	0.4	0.2	1.2	2.9	-0.4	:	3.1	-0.2	:	-0.8	:	1.6	0.1	2.7	3.5	-0.8	1.1	1.7	-0.5	
IV	-0.1	-0.2	1.6	2.3	-0.2	:	-3.3	-0.1	:	0.5	:	1.2	-0.7	9.2	1.3	0.6	0.2	1.2	0.7	
1997 I	-0.7	-1.1	-0.1	-1.4	-2.8	:	2.3	-1.4	:	-1.1	:	1.8	0.1	-1.8	-0.8	-1.1	1.3	1.7	-0.5	
II	2.8	2.4	7.0	6.5	2.3	:	2.1	1.6	:	2.1	:	3.0	0.3	3.9	10.4	2.7	5.0	2.1	-1.6	
III	0.4	0.4	-3.6	0.8	0.1	:	2.2	0.6	:	0.4	:	-1.2	1.8	-0.3	3.0	-7.3	1.4	2.6	0.3	
IV	1.7	1.5	4.6	0.9	0.6	:	1.0	1.7	:	2.6	:	0.3	0.7	6.2	1.2	4.9	2.8	0.8	-1.9	
1998 I	2.2	1.8	-1.6	4.1	0.7	:	4.5	1.5	:	1.6	:	3.2	4.5	1.7	-2.2	3.7	3.8	4.7	-2.7	
II	-0.5	-0.7	1.6	-2.3	-2.0	:	-1.7	1.7	:	-0.7	:	-0.2	-0.5	1.4	3.4	4.1	0.5	2.8	-1.5	
III	2.2	2.0	0.8	3.4	1.6	:	5.4	1.4	:	0.6	:	3.3	-0.1	-2.4	4.2	1.1	4.3	0.8	-4.1	
IV	0.8	0.7	1.7	0.9	-0.5	:	2.7	1.7	:	-0.0	:	0.4	1.9	9.9	1.9	2.4	1.2	2.7	-0.7	
1999 I	1.5	1.6	1.6	1.5	1.8	:	-0.2	2.4	:	2.0	:	2.4	-0.3	:	-1.8	2.7	0.6	2.7	3.3	
II	0.7	0.7	1.5	-2.8	-0.1	:	3.0	1.2	:	1.5	:	-1.4	1.4	:	2.6	0.8	0.9	1.4	1.3	
III	1.6	1.7	2.1	-2.5	1.1	:	3.2	1.4	:	1.1	:	2.5	0.9	:	0.6	2.7	0.7	1.5	-4.0	
IV	0.5	0.5	:	-2.5	-0.4	:	0.8	1.7	:	1.8	:	:	0.7	:	0.4	1.7	1.6	1.3	0.2	

(*) Vor dem 1.1.1999 ECU.

Die Daten für EU-15 und EUR-11 wurden in einer zusammenhängenden Weise errechnet, die alle verfügbaren Daten der Mitgliedstaaten, die vierteljährliche Ergebnisse bereitstellen, verwendet.

Vierteljährliche Daten: P, US und JP Inlandskonzept.

US und JP Inlandskonzept.

(*) ECU before 1.1.1999.

Data for EU-15 and EUR-11 are calculated statistically using data available from those Member States which compile quarterly accounts.

Quarterly data: P, US and JP under national concept.

US and JP national concept.

(*) ECU avant 1.1.1999.

Les données de l'EU-15 et l'EUR-11 sont calculées selon un cadre statistique utilisant comme indicateurs les données de tous les États membres qui élaborent une comptabilité trimestrielle.

Données trimestrielles: P, US et JP en concept national.

US et JP en concept national.

VOLKSWIRTSCHAFTLICHE GESAMTRECHNUNGEN ESGV 95
NATIONAL ACCOUNTS ESA 95
COMPTES NATIONAUX SEC 95



	0109 Vorratsveränderungen und Nettozugang an Wertsachen Mio. EUR(*)-in Preise von 1995																		
	EU-15	EUR-11	B	DK	D	EL	E	F	IRL	I	L	NL	A	P	FIN	S	UK	US	JP
1997	18 279	15 369	-14	1 164	4 664	-3 657	1 006	936	291	4 486	43	350	2 427	774	406	848	4 556	54 163	31 835
1998	44 825	39 859	1 737	1 608	18 498	-3 963	1 490	5 409	507	9 416	67	513	1 215	757	250	1 362	5 958	63 356	9 099
1999	48 305	51 310	1 360	96	27 304	-3 846	1 743	5 547	570	13 329	56	175	1 324	684	-780	230	514	51 563	6 301
2000	53 945	54 303	1 406	273	30 864	-3 935	1 467	4 673	570	12 964	72	887	1 457	739	-797	451	2 854	54 089	14 941
1996 II	-1 653	-1 022	-48	197	-1 606	:	249	207	:	-416	:	697	130	109	-159	-356	-57	5 950	3 181
III	-1 033	-909	475	89	-2 460	:	26	-1 520	:	936	:	-70	708	99	217	-227	545	9 864	3 926
IV	-821	-132	116	-163	-1 660	:	611	373	:	-904	:	-125	247	95	294	-239	417	6 487	4 818
1997 I	2 168	1 160	-497	396	1 009	:	866	586	:	-1 273	:	-242	714	126	187	-9	1 656	10 136	3 969
II	3 871	3 998	-234	339	-5	:	406	-179	:	1 634	:	312	240	112	188	-257	953	17 820	9 223
III	3 454	3 096	169	432	956	:	-679	996	:	1 349	:	131	46	104	-212	640	528	11 853	9 731
IV	9 072	8 026	550	-17	2 397	:	418	443	:	2 828	:	145	1 309	99	250	794	1 345	14 532	9 401
1998 I	9 703	8 341	1 130	633	2 290	:	-122	2 348	:	2 482	:	1 034	368	131	-40	763	1 309	20 968	4 838
II	13 250	11 683	743	507	4 478	:	651	1 792	:	1 702	:	422	1 337	117	74	535	1 887	10 708	3 821
III	10 139	9 160	308	-69	4 158	:	362	1 211	:	1 056	:	-241	220	106	171	631	1 205	16 586	1 171
IV	13 095	12 565	-442	476	7 681	:	607	1 948	:	4 225	:	-705	-387	102	52	-33	1 475	15 267	-352
1999 I	10 957	11 491	-986	-355	5 813	:	608	791	:	3 439	:	-286	347	:	503	233	1 018	12 874	1 804
II	10 079	12 807	-515	50	6 987	:	928	644	:	3 914	:	139	-595	:	163	30	-1 160	7 804	3 007
III	6 697	9 087	-161	241	6 507	:	191	-569	:	2 566	:	583	314	:	-407	-137	-572	12 853	1 722
IV	17 973	15 571	:	135	8 215	:	24	1 048	:	3 457	:	:	-159	:	-1 031	-1 422	1 137	18 208	193

	0110 Vorratsveränderungen und Nettozugang an Wertsachen Volumen-% des BIP																		
	EU-15	EUR-11	B	DK	D	EL	E	F	IRL	I	L	NL	A	P	FIN	S	UK	US	JP
1997	0.3	0.3	-0.0	0.8	0.2	-3.8	0.2	0.1	0.5	0.5	0.3	0.1	1.3	0.9	0.4	0.5	0.5	0.9	0.8
1998	0.6	0.7	0.8	1.1	0.9	-4.0	0.3	0.4	0.8	1.1	0.4	0.2	0.6	0.8	0.2	0.7	0.6	1.0	0.2
1999	0.7	0.9	0.6	0.1	1.4	-3.8	0.3	0.4	0.8	1.5	0.3	0.1	0.7	0.7	-0.7	0.1	0.1	0.8	0.2
2000	0.7	0.9	0.6	0.2	1.5	-3.7	0.3	0.4	0.8	1.4	0.4	0.2	0.7	0.8	-0.6	0.2	0.3	0.8	0.4
1996 II	-0.1	-0.1	-0.1	0.6	-0.3	:	0.2	0.1	:	-0.2	:	0.9	0.3	0.5	-0.6	-0.8	-0.0	0.4	0.3
III	-0.1	-0.1	0.9	0.3	-0.5	:	0.0	-0.5	:	0.4	:	-0.1	1.6	0.5	0.8	-0.5	0.3	0.7	0.4
IV	-0.1	-0.0	0.2	-0.5	-0.4	:	0.5	0.1	:	-0.4	:	-0.2	0.5	0.5	1.1	-0.5	0.2	0.4	0.5
1997 I	0.1	0.1	-0.9	1.1	0.2	:	0.7	0.2	:	-0.6	:	-0.3	1.6	0.6	0.7	-0.0	0.7	0.7	0.4
II	0.2	0.3	-0.4	0.9	0.0	:	0.3	-0.1	:	0.8	:	0.4	0.5	0.5	0.7	-0.5	0.4	1.2	0.9
III	0.2	0.2	0.3	1.2	0.2	:	-0.6	0.3	:	0.6	:	0.2	0.1	0.5	-0.8	1.4	0.2	0.8	0.9
IV	0.5	0.6	1.0	-0.1	0.5	:	0.4	0.1	:	1.3	:	0.2	2.8	0.5	0.9	1.7	0.6	0.9	0.9
1998 I	0.6	0.6	2.0	1.7	0.5	:	-0.1	0.8	:	1.1	:	1.2	0.8	0.6	-0.1	1.6	0.6	1.3	0.5
II	0.8	0.8	1.3	1.4	0.9	:	0.5	0.6	:	0.8	:	0.5	2.8	0.5	0.3	1.1	0.8	0.7	0.4
III	0.6	0.7	0.5	-0.2	0.9	:	0.3	0.4	:	0.5	:	-0.3	0.5	0.5	0.6	1.3	0.5	1.0	0.1
IV	0.7	0.9	-0.8	1.3	1.6	:	0.5	0.6	:	1.9	:	-0.8	-0.8	0.5	0.2	-0.1	0.6	0.9	-0.0
1999 I	0.6	0.8	-1.7	-1.0	1.2	:	0.5	0.3	:	1.6	:	-0.3	0.7	:	1.7	0.5	0.4	0.8	0.2
II	0.6	0.9	-0.9	0.1	1.4	:	0.7	0.2	:	1.8	:	0.2	-1.2	:	0.6	0.1	-0.5	0.5	0.3
III	0.4	0.6	-0.3	0.6	1.3	:	0.2	-0.2	:	1.2	:	0.6	0.6	:	-1.4	-0.3	-0.2	0.8	0.2
IV	1.0	1.1	:	0.4	1.6	:	0.0	0.3	:	1.5	:	:	-0.3	:	-3.4	-2.8	0.5	1.1	0.0

(*) Vor dem 1.1.1999 ECU.

(*) ECU before 1.1.1999.

(*) ECU avant 1.1.1999.

Die Daten für EU-15 und EUR-11 wurden in einer zusammenhängenden Weise errechnet, die alle verfügbaren Daten der Mitgliedstaaten, die vierteljährliche Ergebnisse bereitstellen, verwendet.

Data for EU-15 and EUR-11 are calculated statistically using data available from those Member States which compile quarterly accounts.

Les données de l'EU-15 et l'EUR-11 sont calculées selon un cadre statistique utilisant comme indicateurs les données de tous les États membres qui élaborent une comptabilité trimestrielle.

Vierteljährliche Daten: P, US und JP Inlandskonzept.

Quarterly data: P, US and JP under national concept.

Données trimestrielles: P, US et JP en concept national.

US und JP Inlandskonzept.

US and JP national concept.

US et JP en concept national.

VOLKSWIRTSCHAFTLICHE GESAMTRECHNUNGEN ESVG 95

NATIONAL ACCOUNTS ESA 95

COMPTES NATIONAUX SEC 95



	Ausfuhr von Waren und Dienstleistungen Mrd. EUR(*) –in Preise von 1995				Exports of goods and services Billion EUR(*) Constant prices 1995								Exportations de biens et services –Mrd EUR(*) Prix constants 1995						
	EU-15	EUR-11	B	DK	D	EL	E	F	IRL	I	L	NL	A	P	FIN	S	UK	US	JP
1997	2 243.93	1 801.19	159.97	52.95	536.53	17.69	128.30	306.32	49.45	243.02	17.04	207.76	80.01	28.57	44.22	87.01	285.09	761.23	437.46
1998	2 378.06	1 920.19	166.76	54.09	574.02	18.44	137.42	325.41	59.60	251.14	18.72	221.05	86.94	30.80	48.33	93.37	291.97	777.88	426.35
1999	2 465.90	1 989.77	170.43	57.90	598.31	19.43	149.04	329.97	66.51	250.12	20.09	230.78	90.50	32.13	51.90	98.26	300.55	807.13	434.17
2000	2 624.84	2 116.88	179.80	60.50	638.99	20.72	162.75	347.78	73.16	263.13	21.37	244.16	96.75	34.28	54.70	104.55	322.19	850.72	448.49
1996 II	503.10	402.05	37.46	12.85	119.09	:	27.08	68.16	:	55.86	:	46.39	17.86	6.69	9.74	19.37	64.89	166.44	95.00
III	510.83	408.59	36.95	12.70	120.80	:	28.38	69.16	:	56.88	:	48.29	17.76	6.64	9.73	19.59	65.94	167.77	98.85
IV	526.22	421.59	38.10	12.81	126.24	:	29.25	70.66	:	58.12	:	48.59	18.95	6.62	10.11	19.88	67.71	178.71	103.81
1997 I	534.36	427.31	38.52	12.83	128.22	:	29.91	72.41	:	58.39	:	49.86	18.31	6.93	10.24	20.64	69.17	182.31	106.18
II	553.12	443.02	39.60	13.06	132.27	:	31.68	75.28	:	59.92	:	51.45	20.28	7.20	10.99	21.56	70.89	189.18	110.82
III	573.24	460.75	40.76	13.39	137.88	:	32.90	77.73	:	61.90	:	52.74	21.13	7.25	11.69	22.09	72.21	194.32	109.49
IV	583.08	469.47	41.11	13.62	139.75	:	33.88	80.28	:	62.71	:	53.75	20.38	7.41	11.32	22.32	72.74	195.14	111.62
1998 I	590.84	477.59	41.78	13.54	142.63	:	33.87	81.10	:	63.57	:	53.94	21.79	7.70	12.40	22.57	72.33	194.38	108.23
II	596.32	482.18	41.86	12.77	145.19	:	34.34	81.79	:	63.21	:	54.82	21.01	7.85	11.99	23.21	73.34	192.45	106.73
III	598.71	483.05	41.68	14.14	144.34	:	34.72	82.37	:	63.36	:	55.49	21.66	7.99	12.15	23.37	73.57	191.69	107.53
IV	593.71	478.80	41.47	13.61	140.55	:	34.55	81.58	:	60.91	:	56.84	22.44	7.50	11.81	23.97	72.63	199.07	104.73
1999 I	595.32	480.79	42.16	14.05	142.74	:	35.61	81.03	:	60.14	:	56.28	22.14	:	12.02	24.20	71.62	196.28	104.77
II	608.95	492.15	41.98	14.36	147.49	:	36.51	83.31	:	61.56	:	56.95	22.82	:	12.33	24.16	73.84	198.21	106.31
III	629.99	508.38	43.65	14.54	151.92	:	37.61	87.01	:	63.67	:	57.53	22.71	:	13.30	25.10	78.09	203.69	111.63
IV	635.99	515.46	:	14.91	153.14	:	39.37	87.42	:	64.65	:	:	23.42	:	14.27	25.99	76.90	208.64	112.07

	Veränderung der Ausfuhr von Waren und Dienstleistungen –Volumen (T/T-1 %)				Changes in exports of goods and services in volume (T/T-1 %)								Evolution des exportations de biens et services volume –(T/T-1 %)						
	EU-15	EUR-11	B	DK	D	EL	E	F	IRL	I	L	NL	A	P	FIN	S	UK	US	JP
1997	9.8	10.1	6.7	4.1	10.9	7.9	15.1	10.7	17.0	6.5	10.5	9.0	10.1	8.1	14.1	13.0	8.6	12.5	11.6
1998	6.0	6.6	4.2	2.2	7.0	4.2	7.1	6.2	20.5	3.3	9.9	6.4	8.7	7.8	9.3	7.3	2.4	2.2	-2.5
1999	3.7	3.6	2.2	7.0	4.2	5.4	8.5	1.4	11.6	-0.4	7.3	4.4	4.1	4.3	7.4	5.2	2.9	3.8	1.8
2000	6.5	6.4	5.5	4.5	6.8	6.6	9.2	5.4	10.0	5.2	6.4	5.8	6.9	6.7	5.4	6.4	7.2	5.4	3.3
1996 II	0.1	-0.4	0.2	2.5	0.5	:	1.2	-0.5	:	-2.5	:	-2.1	-1.2	0.2	6.1	3.3	1.5	1.7	0.3
III	1.5	1.6	-1.4	-1.2	1.4	:	4.8	1.5	:	1.8	:	4.1	-0.5	-0.7	-0.0	1.1	1.6	0.8	4.1
IV	3.0	3.2	3.1	0.9	4.5	:	3.1	2.2	:	2.2	:	0.6	6.7	-0.3	3.8	1.5	2.7	6.5	5.0
1997 I	1.6	1.4	1.1	0.2	1.6	:	2.3	2.5	:	0.5	:	2.6	-3.4	4.7	1.3	3.8	2.2	2.0	2.3
II	3.5	3.7	2.8	1.8	3.2	:	5.9	4.0	:	2.6	:	3.2	10.8	3.8	7.3	4.5	2.5	3.8	4.4
III	3.6	4.0	2.9	2.5	4.2	:	3.8	3.3	:	3.3	:	2.5	4.2	0.7	6.4	2.5	1.9	2.7	-1.2
IV	1.7	1.9	0.9	1.7	1.4	:	3.0	3.3	:	1.3	:	1.9	-3.5	2.3	-3.2	1.0	0.7	0.4	2.0
1998 I	1.3	1.7	1.6	-0.6	2.1	:	-0.0	1.0	:	1.4	:	0.4	6.9	3.9	9.6	1.1	-0.6	-0.4	-3.0
II	0.9	1.0	0.2	-5.7	1.8	:	1.4	0.8	:	-0.6	:	1.6	-3.6	2.0	-3.3	2.9	1.4	-1.0	-1.4
III	0.4	0.2	-0.4	10.8	-0.6	:	1.1	0.7	:	0.2	:	1.2	3.1	1.7	1.3	0.7	0.3	-0.4	0.8
IV	-0.8	-0.9	-0.5	-3.7	-2.6	:	-0.5	-1.0	:	-3.9	:	2.4	3.6	-6.1	-2.8	2.6	-1.3	3.9	-2.6
1999 I	0.3	0.4	1.7	3.2	1.6	:	3.1	-0.7	:	-1.3	:	-1.0	-1.3	:	1.8	1.0	-1.4	-1.4	0.1
II	2.3	2.4	-0.5	2.2	3.3	:	2.5	2.8	:	2.4	:	1.2	3.0	:	2.6	-0.1	3.1	1.0	1.5
III	3.5	3.3	4.0	1.3	3.0	:	3.0	4.4	:	3.4	:	1.0	-0.5	:	7.9	3.9	5.8	2.8	5.0
IV	1.0	1.4	:	2.5	0.8	:	4.7	0.5	:	1.5	:	:	3.1	:	7.3	3.6	-1.5	2.4	0.4

(*) Vor dem 1.1.1999 ECU.

Die Daten für EU-15 und EUR-11 wurden in einer zusammenhängenden Weise errechnet, die alle verfügbaren Daten der Mitgliedstaaten, die vierteljährliche Ergebnisse bereitstellen, verwendet.

Vierteljährliche Daten: P, US und JP Inlandskonzept

US und JP Inlandskonzept

(*) ECU before 1.1.1999.

Data for EU-15 and EUR-11 are calculated statistically using data available from those Member States which compile quarterly accounts.

Quarterly data: P, US and JP under national concept

US and JP national concept

(*) ECU avant 1.1.1999.

Les données d'EU-15 et EUR-11 sont calculées selon un cadre statistique utilisant comme indicateurs les données de tous les Etats membres qui élaborent une comptabilité trimestrielle.

Données trimestrielles: P, US et JP en concept national

US et JP concept national

VOLKSWIRTSCHAFTLICHE GESAMTRECHNUNGEN ESGV 95
NATIONAL ACCOUNTS ESA 95
COMPTES NATIONAUX SEC 95



	0113 Außenhandelssaldo Mrd. EUR(*) in Preise von 1995										External trade balance Billion EUR(*) Constant prices 1995					Solde du commerce extérieur Mrd EUR(*) Prix constants 1995				
	EU-15	EUR-11	B	DK	D	EL	E	F	IRL	I	L	NL	A	P	FIN	S	UK	US	JP	
1997	154.58	152.66	11.06	4.68	37.24	-8.57	4.14	35.41	7.40	31.43	2.26	21.87	-1.05	-7.21	10.12	15.89	-10.08	-91.42	87.56	
1998	103.88	124.24	8.41	2.29	32.30	-8.32	-0.49	30.92	7.78	20.26	2.73	20.86	0.25	-10.11	11.33	14.88	-29.21	-173.60	103.08	
1999	60.72	93.01	8.28	5.41	18.00	-8.72	-6.28	27.81	7.80	11.48	3.08	20.97	0.35	-12.14	13.65	15.88	-44.86	-255.85	94.24	
2000	57.34	97.37	9.55	6.02	24.45	-9.10	-10.43	28.71	7.82	10.16	3.57	21.14	1.01	-13.26	14.65	16.32	-53.27	-265.42	98.03	
1996 II	30.72	29.18	2.08	1.70	5.55	:	0.02	4.65	:	9.89	:	4.53	-0.57	-1.26	2.24	3.73	-1.81	-18.47	7.73	
III	30.96	30.06	1.89	1.54	6.14	:	0.31	6.03	:	9.26	:	5.24	-0.93	-1.75	2.19	3.57	-2.07	-23.46	11.27	
IV	34.20	32.93	2.38	1.50	6.94	:	0.85	6.40	:	8.94	:	4.93	-0.10	-1.73	2.15	3.45	-1.57	-15.49	15.02	
1997 I	35.86	33.74	2.97	1.27	6.89	:	0.38	7.77	:	8.91	:	5.32	-1.07	-1.74	2.29	3.79	-1.12	-19.01	17.30	
II	36.50	36.23	2.66	1.11	9.29	:	0.99	9.23	:	7.31	:	4.78	0.30	-1.61	2.39	3.88	-2.60	-21.11	22.82	
III	44.28	43.20	3.02	1.09	11.32	:	1.64	8.75	:	8.16	:	5.72	0.39	-2.01	2.98	3.99	-2.00	-24.66	22.06	
IV	37.48	38.85	2.40	1.20	10.20	:	1.16	9.03	:	7.02	:	6.05	-0.95	-1.87	2.47	3.77	-4.28	-26.65	25.72	
1998 I	30.71	34.25	1.72	0.61	9.66	:	0.76	7.82	:	5.27	:	4.84	0.11	-2.26	3.14	3.38	-5.47	-35.01	24.35	
II	29.14	33.85	2.26	0.19	9.93	:	0.52	7.56	:	5.98	:	5.22	-0.93	-2.38	2.81	3.52	-6.40	-44.06	26.63	
III	25.97	31.35	2.10	1.16	8.44	:	-0.41	7.77	:	6.56	:	5.05	0.12	-2.65	2.74	3.49	-7.74	-47.81	27.46	
IV	17.11	23.85	2.33	0.32	4.01	:	-1.35	6.83	:	2.43	:	5.75	0.60	-2.85	2.65	4.12	-9.51	-46.69	25.28	
1999 I	10.88	19.61	2.90	0.93	2.78	:	-1.50	6.98	:	2.08	:	5.11	-0.01	:	2.69	3.86	-11.86	-56.83	23.44	
II	14.84	21.48	2.90	1.26	3.47	:	-1.95	7.64	:	1.87	:	5.10	0.67	:	2.97	4.09	-10.19	-63.55	22.88	
III	21.48	27.83	2.53	1.36	5.18	:	-1.72	9.63	:	4.09	:	4.45	0.04	:	3.61	4.02	-9.88	-67.34	25.85	
IV	16.30	26.33	:	1.82	6.03	:	-1.10	7.81	:	3.42	:	:	0.79	:	4.39	5.19	-12.83	-68.08	22.56	

	0114 Außenhandelssaldo Volumen % des BIP										External trade balance in volume % of GDP					Solde du commerce extérieur volume % du PIB				
	EU-15	EUR-11	B	DK	D	EL	E	F	IRL	I	L	NL	A	P	FIN	S	UK	US	JP	
1997	2.3	2.8	5.0	3.2	1.9	-9.0	0.9	2.9	12.3	3.6	14.7	6.4	-0.6	-8.2	9.3	8.4	-1.1	-1.5	2.1	
1998	1.5	2.2	3.7	1.5	1.7	-8.4	-0.1	2.5	11.9	2.3	16.8	5.9	0.1	-11.1	9.9	7.6	-3.1	-2.7	2.5	
1999	0.9	1.6	3.6	3.6	0.9	-8.6	-1.2	2.2	11.1	1.3	18.2	5.8	0.2	-13.0	11.5	7.9	-4.7	-3.9	2.3	
2000	0.8	1.6	4.0	3.9	1.2	-8.6	-2.0	2.2	10.4	1.1	20.0	5.7	0.5	-13.7	11.9	7.8	-5.4	-3.9	2.4	
1996 II	1.8	2.2	3.9	4.8	1.2	:	0.0	1.6	:	4.7	:	5.6	-1.2	-6.0	8.8	8.1	-0.8	-1.3	0.8	
III	1.9	2.2	3.5	4.4	1.3	:	0.3	2.0	:	4.4	:	6.4	-2.0	-8.5	8.5	7.7	-0.9	-1.6	1.1	
IV	2.0	2.4	4.4	4.2	1.5	:	0.7	2.1	:	4.2	:	6.0	-0.2	-8.2	8.2	7.4	-0.7	-1.0	1.4	
1997 I	2.1	2.5	5.5	3.5	1.5	:	0.3	2.6	:	4.2	:	6.4	-2.4	-8.2	8.7	8.1	-0.5	-1.3	1.6	
II	2.1	2.6	4.8	3.0	1.9	:	0.8	3.0	:	3.4	:	5.7	0.7	-7.5	8.8	8.2	-1.1	-1.4	2.2	
III	2.6	3.1	5.4	3.0	2.4	:	1.4	2.9	:	3.8	:	6.7	0.8	-9.4	10.7	8.4	-0.9	-1.6	2.1	
IV	2.2	2.8	4.3	3.3	2.1	:	1.0	2.9	:	3.2	:	7.0	-2.0	-8.5	8.8	7.9	-1.9	-1.7	2.5	
1998 I	1.8	2.4	3.0	1.6	2.0	:	0.6	2.5	:	2.4	:	5.6	0.2	-10.2	11.1	7.0	-2.4	-2.2	2.4	
II	1.7	2.4	4.0	0.5	2.0	:	0.4	2.4	:	2.7	:	6.0	-1.9	-10.7	9.8	7.2	-2.8	-2.8	2.6	
III	1.5	2.2	3.7	3.1	1.7	:	-0.3	2.5	:	3.0	:	5.7	0.3	-12.0	9.5	7.1	-3.3	-3.0	2.7	
IV	1.0	1.7	4.1	0.9	0.8	:	-1.1	2.1	:	1.1	:	6.5	1.3	-12.6	9.1	8.3	-4.1	-2.9	2.5	
1999 I	0.6	1.4	5.1	2.5	0.6	:	-1.2	2.2	:	0.9	:	5.7	-0.0	:	9.2	7.7	-5.1	-3.5	2.3	
II	0.8	1.5	5.0	3.3	0.7	:	-1.5	2.4	:	0.8	:	5.6	1.4	:	10.0	8.1	-4.3	-3.9	2.2	
III	1.2	1.9	4.3	3.6	1.0	:	-1.3	2.9	:	1.8	:	4.9	0.1	:	12.1	7.9	-4.1	-4.1	2.5	
IV	0.9	1.8	:	4.7	1.2	:	-0.9	2.4	:	1.5	:	:	1.6	:	14.5	10.2	-5.3	-4.0	2.2	

(*) Vor dem 1.1.1999 ECU.

Die Daten für EU-15 und EUR-11 wurden in einer zusammenhängenden Weise errechnet, die alle verfügbaren Daten der Mitgliedstaaten, die vierteljährliche Ergebnisse bereitstellen, verwendet.

Vierteljährliche Daten: P, US und JP Inlandskonzept.

US und JP Inlandskonzept.

(*) ECU before 1.1.1999.

Data for EU-15 and EUR-11 are calculated statistically using data available from those Member States which compile quarterly accounts.

Quarterly data: P, US and JP under national concept.

US and JP national concept.

(*) ECU avant 1.1.1999.

Les données de l'EU-15 et l'EUR-11 sont calculées selon un cadre statistique utilisant comme indicateurs les données de tous les États membres qui élaborent une comptabilité trimestrielle.

Données trimestrielles: P, US et JP en concept national.

US et JP en concept national.

VOLKSWIRTSCHAFTLICHE GESAMTRECHNUNGEN ESGV 95
NATIONAL ACCOUNTS ESA 95
COMPTES NATIONAUX SEC 95



	0115 Impliziter Deflator des Bruttoinlandsprodukts 1995 = 100 –EUR(*)				Implicit deflator of gross domestic product 1995 = 100 EUR(*)								Déflateur implicite du produit intérieur brut 1995 = 100 –EUR(*)						
	EU-15	EUR-11	B	DK	D	EL	E	F	IRL	I	L	NL	A	P	FIN	S	UK	US	JP
1997	106.2	102.6	97.5	102.0	97.1	112.2	103.8	101.6	115.5	119.1	100.0	98.0	98.1	105.0	98.8	110.7	127.2	119.8	88.7
1998	108.1	103.8	98.8	103.9	97.9	110.1	105.4	102.7	116.1	121.3	101.3	99.4	98.5	107.6	100.0	108.8	134.3	122.6	83.3
1999	110.9	105.8	100.1	107.5	99.5	115.1	109.2	104.1	118.5	123.6	103.0	102.0	99.9	111.2	101.6	110.7	142.0	130.9	101.2
2000	114.3	107.5	101.3	110.4	100.8	115.4	111.9	105.6	123.4	125.9	104.5	104.8	100.9	114.3	102.8	115.6	155.5	142.6	115.1
1996 II	103.0	102.7	99.1	101.5	98.9	:	105.1	102.1	:	114.8	:	99.4	99.1	102.5	96.2	111.6	103.6	106.0	89.9
III	103.6	103.1	99.2	102.5	99.3	:	104.9	102.1	:	116.2	:	99.2	99.9	104.7	98.3	112.5	104.9	104.9	86.7
IV	104.4	102.9	98.5	102.8	98.3	:	104.6	101.9	:	117.9	:	98.9	99.0	105.1	98.6	111.9	111.9	106.4	84.2
1997 I	105.1	102.4	97.7	101.4	97.6	:	103.6	101.4	:	117.9	:	97.9	97.8	104.2	99.2	109.1	120.9	114.6	84.6
II	105.8	102.5	97.3	102.3	97.2	:	103.7	101.5	:	118.3	:	98.0	98.3	104.7	98.0	108.4	125.3	118.7	88.8
III	106.6	102.4	97.2	101.8	96.7	:	103.6	101.1	:	119.9	:	97.6	98.0	104.4	99.0	112.4	131.1	124.5	93.9
IV	107.0	102.8	97.7	102.3	97.0	:	104.3	102.0	:	120.1	:	98.3	98.3	104.9	99.0	112.3	131.9	121.6	86.2
1998 I	107.5	102.8	98.1	103.1	96.9	:	104.3	101.9	:	120.1	:	98.9	97.5	104.5	99.2	110.9	135.6	125.9	87.6
II	108.0	103.3	98.7	103.1	97.4	:	104.7	102.2	:	120.9	:	98.9	98.2	106.3	99.8	112.3	136.0	124.8	81.2
III	108.2	103.9	99.0	103.9	98.1	:	105.6	102.5	:	121.8	:	99.6	98.7	108.1	99.7	108.4	135.1	123.3	77.4
IV	108.2	104.7	99.5	105.2	99.0	:	106.8	103.1	:	122.5	:	100.2	99.5	109.8	100.8	103.8	131.1	117.4	86.3
1999 I	109.1	105.1	99.5	106.2	99.6	:	107.8	103.2	:	123.2	:	100.9	99.6	:	100.1	108.2	134.4	123.7	92.7
II	110.3	105.2	100.0	107.3	99.4	:	108.7	103.3	:	123.1	:	101.0	100.1	:	101.1	109.2	141.8	131.8	94.4
III	110.5	105.3	100.1	107.7	99.6	:	109.6	103.4	:	123.7	:	101.3	99.8	:	102.0	111.2	143.5	133.2	101.1
IV	:	:	:	108.8	99.4	:	110.6	103.8	:	124.4	:	:	99.8	:	102.9	:	148.5	135.2	110.2

	0116 Impliziter Deflator des Bruttoinlandsprodukts –1995 = 100 (nationale Währung)				Implicit deflator of gross domestic product 1995 = 100 (national currency)								Déflateur implicite du produit intérieur brut –1995 = 100 (monnaie nationale)						
	EU-15	EUR-11	B	DK	D	EL	E	F	IRL	I	L	NL	A	P	FIN	S	UK	US	JP
1997	:	:	102.5	104.2	101.8	114.5	105.7	102.9	105.9	107.8	105.1	103.2	102.9	106.3	101.8	102.7	106.3	103.9	98.8
1998	:	:	104.1	106.3	102.9	120.2	108.1	103.9	111.9	110.7	106.7	105.1	103.6	110.7	104.8	104.0	109.6	105.1	99.2
1999	:	:	104.8	109.1	103.9	123.8	111.5	104.7	114.4	112.3	107.8	107.1	104.3	113.7	105.8	104.5	112.8	106.6	99.8
2000	:	:	106.0	112.1	105.2	126.5	114.2	106.1	119.2	114.4	109.3	110.1	105.3	116.9	107.1	105.9	115.7	108.5	100.2
1996 II	103.0	102.7	100.9	102.1	100.8	:	103.2	101.3	:	105.1	:	101.2	101.0	102.6	99.8	101.1	102.9	101.7	98.9
III	103.6	103.1	101.2	103.0	101.1	:	103.8	101.5	:	105.7	:	101.1	101.8	104.4	99.5	102.0	103.8	102.2	98.3
IV	104.4	102.9	101.6	103.9	101.4	:	104.3	101.9	:	106.3	:	102.0	102.0	104.5	100.0	101.2	104.2	102.6	97.9
1997 I	105.1	102.4	102.0	103.0	101.6	:	104.8	102.3	:	106.6	:	102.2	101.9	104.0	101.0	101.5	105.3	103.3	98.5
II	105.8	102.5	102.1	104.2	101.7	:	105.3	102.8	:	107.4	:	102.9	102.9	105.3	101.1	102.5	105.6	103.8	99.1
III	106.6	102.4	102.8	104.5	101.9	:	105.9	103.1	:	108.3	:	103.4	103.3	106.4	102.1	103.2	106.4	104.1	98.7
IV	107.0	102.8	103.2	104.8	102.2	:	106.6	103.3	:	109.0	:	104.1	103.5	107.6	103.0	103.4	107.8	104.4	98.9
1998 I	107.5	102.8	103.8	106.1	102.3	:	107.3	103.5	:	109.8	:	105.0	102.9	107.8	104.2	103.7	108.0	104.6	99.6
II	108.0	103.3	104.3	105.9	102.6	:	107.7	103.7	:	110.5	:	104.8	103.4	109.6	104.9	103.6	109.2	104.9	99.1
III	108.2	103.9	104.3	106.4	103.1	:	108.3	103.7	:	111.1	:	105.4	103.8	111.1	104.7	104.1	110.2	105.3	98.8
IV	108.2	104.7	104.2	106.9	103.5	:	109.1	103.7	:	111.4	:	105.4	104.0	112.3	105.2	104.4	111.1	105.6	99.0
1999 I	109.1	105.1	104.1	107.8	104.0	:	110.1	103.7	:	111.9	:	105.9	104.0	:	104.3	104.2	111.4	106.1	99.0
II	110.3	105.2	104.6	108.8	103.7	:	111.0	103.9	:	111.9	:	106.1	104.5	:	105.3	104.3	112.6	106.5	98.5
III	110.5	105.3	104.7	109.4	104.0	:	111.9	104.0	:	112.4	:	106.4	104.1	:	106.3	103.9	113.4	106.7	98.0
IV	:	:	:	110.4	103.8	:	112.9	104.3	:	113.1	:	:	104.2	:	107.2	:	114.0	107.3	97.6

(*) Vor dem 1.1.1999 ECU.

Die Daten für EU-15 und EUR-11 wurden in einer zusammenhängenden Weise errechnet, die alle verfügbaren Daten der Mitgliedstaaten, die vierteljährliche Ergebnisse bereitstellen, verwendet.

Vierteljährliche Daten: P, US und JP Inlandskonzept.

US und JP Inlandskonzept.

(*) ECU before 1.1.1999.

Data for EU-15 and EUR-11 are calculated statistically using data available from those Member States which compile quarterly accounts.

Quarterly data: P, US and JP under national concept.

US and JP national concept.

(*) ECU avant 1.1.1999.

Les données de l'EU-15 et l'EUR-11 sont calculées selon un cadre statistique utilisant comme indicateurs les données de tous les États membres qui élaborent une comptabilité trimestrielle.

Données trimestrielles: P, US et JP en concept national.

US et JP en concept national.

VOLKSWIRTSCHAFTLICHE GESAMTRECHNUNGEN ESG 95
NATIONAL ACCOUNTS ESA 95
COMPTES NATIONAUX SEC 95



0117	Veränderung des impliziten Deflators des Bruttoinlandsprodukts EUR ^(*) (T/T-1 %)										Changes in the implicit deflator of gross domestic product –EUR ^(*) (T/T-1 %)					Évolution du déflateur implicite du produit intérieur brut –EUR ^(*) (T/T-1 %)				
	EU-15	EUR-11	B	DK	D	EL	E	F	IRL	I	L	NL	A	P	FIN	S	UK	US	JP	
1997	2.8	-0.2	-1.8	-0.1	-2.0	5.4	-1.0	-0.4	9.9	4.0	0.2	-1.3	-1.3	1.8	1.2	-0.4	21.0	14.1	1.0	
1998	1.8	1.2	1.4	1.9	0.8	-1.9	1.5	1.1	0.4	1.9	1.3	1.5	0.4	2.5	1.1	-1.8	5.6	2.3	-6.1	
1999	2.6	1.9	1.3	3.5	1.7	4.6	3.6	1.4	2.1	1.9	1.8	2.6	1.4	3.3	1.6	1.8	5.7	6.7	21.5	
2000	3.1	1.6	1.2	2.6	1.3	0.3	2.4	1.4	4.2	1.9	1.4	2.8	1.0	2.8	1.3	4.4	9.5	9.0	13.7	
1996 II	0.8	0.4	-1.0	0.4	-1.1	:	0.3	0.3	:	4.9	:	-0.1	-0.3	1.6	-1.5	3.0	2.8	3.0	0.7	
III	0.6	0.4	0.1	1.0	0.4	:	-0.3	-0.0	:	1.2	:	-0.2	0.8	2.1	2.2	0.8	1.3	-1.1	-3.5	
IV	0.7	-0.2	-0.7	0.3	-1.0	:	-0.3	-0.2	:	1.5	:	-0.3	-0.9	0.4	0.4	-0.5	6.6	1.4	-2.9	
1997 I	0.7	-0.4	-0.8	-1.3	-0.8	:	-0.9	-0.5	:	0.0	:	-1.0	-1.2	-0.8	0.5	-2.5	8.1	7.8	0.5	
II	0.6	0.0	-0.4	0.9	-0.4	:	0.1	0.1	:	0.4	:	0.1	0.5	0.5	-1.1	-0.6	3.6	3.6	4.9	
III	0.8	-0.1	-0.1	-0.4	-0.5	:	-0.1	-0.3	:	1.3	:	-0.4	-0.3	-0.3	1.0	3.7	4.7	4.9	5.8	
IV	0.4	0.4	0.6	0.4	0.4	:	0.6	0.9	:	0.2	:	0.8	0.3	0.5	0.0	-0.1	0.6	-2.4	-8.2	
1998 I	0.5	0.1	0.3	0.9	-0.1	:	0.0	-0.1	:	0.0	:	0.6	-0.8	-0.4	0.2	-1.3	2.8	3.6	1.7	
II	0.4	0.5	0.7	0.0	0.5	:	0.4	0.3	:	0.7	:	-0.0	0.7	1.7	0.6	1.3	0.3	-0.9	-7.3	
III	0.3	0.6	0.3	0.8	0.7	:	0.8	0.3	:	0.8	:	0.7	0.6	1.6	-0.1	-3.5	-0.7	-1.2	-4.7	
IV	-0.0	0.7	0.6	1.2	1.0	:	1.1	0.6	:	0.6	:	0.7	0.8	1.6	1.1	-4.3	-3.0	-4.8	11.5	
1999 I	0.9	0.4	-0.0	0.9	0.6	:	0.9	0.1	:	0.6	:	0.6	0.1	:	-0.8	4.2	2.5	5.5	7.4	
II	1.1	0.1	0.5	1.1	-0.2	:	0.9	0.2	:	-0.0	:	0.2	0.6	:	1.0	0.9	5.5	6.5	1.8	
III	0.2	0.1	0.1	0.4	0.3	:	0.8	0.1	:	0.5	:	0.3	-0.4	:	0.9	1.9	1.2	1.1	7.1	
IV	:	:	:	1.0	-0.2	:	0.9	0.3	:	0.6	:	:	0.0	:	0.9	:	3.5	1.5	9.0	

0118	Veränderung des impliziten Deflators des Bruttoinlandsprodukts (nationale Währung) ⁽¹⁾										Changes in the implicit deflator of gross domestic product (national currency) ⁽¹⁾					Évolution du déflateur implicite du produit intérieur brut (monnaie nationale) ⁽¹⁾				
	EU-15	EUR-11	B	DK	D	EL	E	F	IRL	I	L	NL	A	P	FIN	S	UK	US	JP	
1997	:	:	1.3	1.6	0.8	6.7	2.1	1.4	3.6	2.4	3.3	2.0	1.6	3.3	2.1	1.2	2.9	1.9	0.3	
1998	:	:	1.6	2.1	1.0	4.9	2.3	0.9	5.6	2.7	1.5	1.9	0.6	4.1	2.9	1.3	3.2	1.2	0.3	
1999	:	:	0.6	2.6	1.0	3.0	3.2	0.8	2.2	1.5	1.1	1.8	0.7	2.7	1.0	0.5	2.9	1.5	0.6	
2000	:	:	1.2	2.8	1.3	2.2	2.4	1.4	4.2	1.9	1.4	2.8	1.0	2.8	1.3	1.4	2.5	1.8	0.4	
1996 II	0.8	0.4	0.1	1.2	-0.0	:	0.7	0.2	:	1.1	:	0.8	0.8	1.8	0.0	-0.3	0.7	0.4	-0.3	
III	0.6	0.4	0.2	0.9	0.3	:	0.6	0.3	:	0.6	:	-0.0	0.7	1.8	-0.3	0.9	0.9	0.5	-0.6	
IV	0.7	-0.2	0.5	0.8	0.2	:	0.5	0.4	:	0.5	:	0.9	0.2	0.0	0.5	-0.8	0.4	0.4	-0.4	
1997 I	0.7	-0.4	0.3	-0.8	0.2	:	0.4	0.4	:	0.3	:	0.2	-0.1	-0.5	1.0	0.3	1.1	0.7	0.6	
II	0.6	0.0	0.2	1.2	0.1	:	0.5	0.4	:	0.7	:	0.7	1.0	1.3	0.2	1.0	0.3	0.4	0.6	
III	0.8	-0.1	0.6	0.3	0.2	:	0.6	0.3	:	0.9	:	0.4	0.4	1.0	1.0	0.7	0.7	0.3	-0.4	
IV	0.4	0.4	0.4	0.3	0.3	:	0.7	0.3	:	0.6	:	0.7	0.3	1.1	0.9	0.2	1.3	0.3	0.1	
1998 I	0.5	0.1	0.6	1.2	0.2	:	0.6	0.2	:	0.8	:	0.8	-0.6	0.2	1.2	0.3	0.2	0.2	0.7	
II	0.4	0.5	0.5	-0.2	0.3	:	0.4	0.2	:	0.6	:	-0.2	0.5	1.6	0.6	-0.1	1.1	0.3	-0.5	
III	0.3	0.6	0.0	0.5	0.4	:	0.6	0.0	:	0.6	:	0.6	0.3	1.4	-0.2	0.4	0.9	0.4	-0.4	
IV	-0.0	0.7	-0.0	0.5	0.4	:	0.7	-0.0	:	0.2	:	0.0	0.2	1.1	0.5	0.3	0.8	0.2	0.3	
1999 I	0.9	0.4	-0.1	0.8	0.5	:	0.9	0.0	:	0.5	:	0.5	0.0	:	-0.9	-0.2	0.2	0.5	-0.1	
II	1.1	0.1	0.5	1.0	-0.2	:	0.9	0.2	:	-0.0	:	0.2	0.6	:	1.0	0.1	1.1	0.3	-0.5	
III	0.2	0.1	0.1	0.5	0.3	:	0.8	0.1	:	0.5	:	0.3	-0.4	:	0.9	-0.3	0.7	0.3	-0.4	
IV	:	:	:	1.0	-0.2	:	0.9	0.3	:	0.6	:	:	0.0	:	0.9	:	0.5	0.5	-0.5	

(1) (T/T-1 %).

(*) Vor dem 1.1.1999 ECU.

Die Daten für EU-15 und EUR-11 wurden in einer zusammenhängenden Weise errechnet, die alle verfügbaren Daten der Mitgliedstaaten, die vierteljährliche Ergebnisse bereitstellen, verwendet.

Vierteljährliche Daten: P, US und JP Inlandskonzept.

US und JP Inlandskonzept.

(1) (T/T-1 %).

(*) ECU before 1.1.1999.

Data for EU-15 and EUR-11 are calculated statistically using data available from those Member States which compile quarterly accounts.

Quarterly data: P, US and JP under national concept.

US and JP national concept.

(1) (T/T-1 %).

(*) ECU avant 1.1.1999.

Les données de l'EU-15 et l'EUR-11 sont calculées selon un cadre statistique utilisant comme indicateurs les données de tous les États membres qui élaborent une comptabilité trimestrielle.

Données trimestrielles: P, US et JP en concept national.

US et JP en concept national.

VOLKSWIRTSCHAFTLICHE GESAMTRECHNUNGEN ESVG 95

NATIONAL ACCOUNTS ESA 95

COMPTES NATIONAUX SEC 95



0119	Impliziter Deflator des privaten Endverbrauchs EUR(*) 1995 = 100										Implicit deflator of private final consumption EUR(*) 1995 = 100					Déflateur implicite de la consommation finale privée EUR(*) 1995 = 100			
	EU-15	EUR-11	B	DK	D	EL	E	F	IRL	I	L	NL	A	P	FIN	S	UK	US	JP
1997	107.3	103.5	98.5	102.0	98.9	111.9	104.2	102.0	114.7	117.8	98.4	98.8	99.3	104.7	99.7	111.8	126.6	120.2	91.4
1998	108.9	104.4	99.1	103.6	99.6	109.5	105.5	103.1	113.1	119.4	99.8	100.1	99.7	104.9	100.1	109.5	132.8	122.7	85.7
1999	111.8	106.5	101.0	107.1	101.0	113.9	109.0	104.4	116.4	122.4	101.4	103.1	101.0	107.9	102.8	111.7	139.7	131.1	103.9
2000	115.3	108.2	102.2	109.6	102.4	114.2	111.5	105.7	120.0	124.8	102.6	105.6	102.2	110.6	104.8	116.5	152.1	143.8	117.9
1996 II	103.5	103.2	99.9	101.2	99.9	:	105.1	102.7	:	113.7	:	99.8	99.8	102.9	97.7	111.6	103.4	106.3	90.8
III	104.0	103.6	100.2	102.0	100.2	:	104.9	102.5	:	115.2	:	99.8	101.1	104.7	100.4	112.1	104.7	105.1	88.4
IV	105.1	103.6	99.7	102.0	99.4	:	104.7	102.4	:	116.9	:	99.5	100.2	105.4	100.4	112.6	111.9	106.8	86.2
1997 I	106.0	103.2	98.9	102.2	99.0	:	103.9	102.0	:	117.1	:	98.0	99.4	103.9	99.9	110.2	120.5	115.1	86.6
II	106.7	103.2	98.2	101.0	98.8	:	104.1	101.8	:	117.2	:	99.1	99.3	103.5	99.3	109.4	124.6	119.0	91.5
III	107.9	103.4	98.2	102.0	98.8	:	104.1	101.7	:	118.4	:	98.5	99.0	103.3	99.9	113.6	130.8	124.8	97.1
IV	108.2	103.8	98.7	102.5	99.0	:	104.7	102.5	:	118.7	:	99.4	99.3	103.3	99.7	113.4	130.7	121.9	89.1
1998 I	108.5	103.5	98.1	102.3	98.8	:	104.5	102.3	:	118.4	:	99.5	98.9	102.3	99.4	111.8	134.7	126.1	89.9
II	108.9	104.0	99.0	102.8	99.4	:	104.9	102.6	:	119.0	:	99.5	99.4	103.7	99.1	113.3	134.5	124.8	83.5
III	108.9	104.4	99.2	103.9	99.7	:	105.7	102.9	:	119.7	:	100.2	99.9	105.7	100.3	109.1	133.2	123.2	79.7
IV	108.8	105.2	100.0	105.2	100.3	:	106.8	103.6	:	120.5	:	101.1	100.6	107.0	101.4	104.3	129.4	117.4	89.0
1999 I	109.6	105.4	100.2	105.8	100.5	:	107.6	103.8	:	121.1	:	101.9	100.8	:	102.1	109.5	132.5	123.6	95.4
II	111.3	106.0	100.9	106.3	101.0	:	108.4	104.3	:	122.1	:	102.4	100.8	:	102.6	110.5	139.6	131.9	97.3
III	111.6	106.3	100.8	107.7	101.2	:	109.5	104.5	:	122.9	:	103.1	101.0	:	103.0	113.0	141.1	133.6	104.7
IV	:	:	:	108.4	101.4	:	110.4	104.9	:	123.7	:	:	101.6	:	103.3	:	145.9	135.7	114.2

0120	Impliziter Deflator des privaten Endverbrauchs (nationale Wahrung) 1995 = 100										Implicit deflator of private final consumption (national currency) 1995 = 100					Déflateur implicite de la consommation finale privée (monnaie nationale) 1995 = 100			
	EU-15	EUR-11	B	DK	D	EL	E	F	IRL	I	L	NL	A	P	FIN	S	UK	US	JP
1997	:	:	103.6	104.1	103.7	114.3	106.1	103.3	105.1	106.7	103.5	104.0	104.1	106.0	102.7	103.7	105.8	104.2	101.8
1998	:	:	104.4	106.0	104.6	119.6	108.2	104.3	109.1	108.9	105.2	105.9	104.8	107.9	104.9	104.7	108.4	105.1	102.0
1999	:	:	105.6	108.7	105.5	122.5	111.3	105.0	112.4	111.3	106.1	108.3	105.4	110.3	107.1	105.4	111.0	106.8	102.4
2000	:	:	107.0	111.4	106.9	125.2	113.8	106.2	115.9	113.4	107.4	110.9	106.7	113.1	109.1	106.8	113.2	109.4	102.6
1996 II	103.5	103.2	101.7	101.8	101.8	:	103.2	101.9	:	104.1	:	101.6	101.7	103.0	101.4	101.1	102.7	101.9	99.9
III	104.0	103.6	102.2	102.5	102.0	:	103.8	102.0	:	104.8	:	101.8	103.0	104.5	101.6	101.6	103.6	102.3	100.2
IV	105.1	103.6	102.9	103.1	102.4	:	104.5	102.4	:	105.4	:	102.6	103.3	104.8	101.8	101.8	104.3	103.0	100.2
1997 I	106.0	103.2	103.2	103.8	103.1	:	105.1	102.9	:	105.9	:	102.4	103.6	103.7	101.7	102.5	105.0	103.7	100.8
II	106.7	103.2	103.1	102.9	103.4	:	105.7	103.1	:	106.3	:	104.1	104.0	104.1	102.4	103.3	105.0	104.0	102.2
III	107.9	103.4	103.8	104.6	104.1	:	106.4	103.6	:	107.0	:	104.3	104.4	105.3	103.1	104.3	106.1	104.3	102.2
IV	108.2	103.8	104.1	105.1	104.2	:	107.1	103.8	:	107.7	:	105.3	104.6	106.0	103.7	104.4	106.8	104.6	102.2
1998 I	108.5	103.5	103.9	105.2	104.2	:	107.5	103.8	:	108.3	:	105.7	104.3	105.5	104.4	104.5	107.3	104.7	102.2
II	108.9	104.0	104.6	105.6	104.7	:	107.9	104.1	:	108.7	:	105.4	104.7	106.9	104.2	104.5	108.0	105.0	102.0
III	108.9	104.4	104.5	106.3	104.8	:	108.5	104.1	:	109.2	:	106.0	105.0	108.7	105.3	104.7	108.7	105.3	101.6
IV	108.8	105.2	104.7	106.8	104.7	:	109.1	104.2	:	109.5	:	106.3	105.1	109.5	105.8	104.9	109.7	105.6	102.1
1999 I	109.6	105.4	104.9	107.4	104.9	:	109.9	104.4	:	110.0	:	107.0	105.2	:	106.4	105.4	109.8	106.0	101.9
II	111.3	106.0	105.6	107.9	105.5	:	110.7	104.9	:	110.9	:	107.5	105.3	:	106.9	105.5	110.8	106.6	101.5
III	111.6	106.3	105.5	109.4	105.7	:	111.8	105.0	:	111.7	:	108.3	105.5	:	107.3	105.6	111.5	107.0	101.5
IV	:	:	:	110.1	105.8	:	112.7	105.5	:	112.4	:	:	106.1	:	107.6	:	112.0	107.7	101.1

(*) Vor dem 1.1.1999 ECU.

Die Daten fur EU-15 und EUR-11 wurden in einer zusammenhangenden Weise errechnet, die alle verfugbaren Daten der Mitgliedstaaten, die vierteljahrliche Ergebnisse bereitstellen, verwendet.

Vierteljahrliche Daten: P, US und JP Inlandskonzept.

US und JP Inlandskonzept.

(*) ECU before 1.1.1999.

Data for EU-15 and EUR-11 are calculated statistically using data available from those Member States which compile quarterly accounts.

Quarterly data: P, US and JP under national concept.

US and JP national concept.

(*) ECU avant 1.1.1999.

Les donnees de l'EU-15 et l'EUR-11 sont calculees selon un cadre statistique utilisant comme indicateurs les donnees de tous les Etats membres qui elaborent une comptabilite trimestrielle.

Donnees trimestrielles: P, US et JP en concept national.

US et JP en concept national.

VOLKSWIRTSCHAFTLICHE GESAMTRECHNUNGEN ESGV 95
NATIONAL ACCOUNTS ESA 95
COMPTES NATIONAUX SEC 95



0121	Veränderungen des impliziten Deflators des privaten Endverbrauchs-EUR(*) 1995 = 100										Changes in the implicit deflator of private final consumption -EUR(*) 1995 = 100					Évolution du déflateur implicite de la consommation finale privée EUR(*) -1995 = 100				
	EU-15	EUR-11	B	DK	D	EL	E	F	IRL	I	L	NL	A	P	FIN	S	UK	US	JP	
1997	3.4	0.2	-1.6	0.3	-1.1	4.3	-0.6	-0.4	8.8	3.8	-1.4	-1.2	-1.1	1.3	0.4	0.6	20.5	14.2	2.5	
1998	1.5	0.9	0.6	1.6	0.7	-2.1	1.3	1.1	-1.4	1.3	1.5	1.4	0.5	0.2	0.4	-2.0	4.9	2.1	-6.2	
1999	2.7	2.0	1.9	3.4	1.5	4.0	3.3	1.3	2.9	2.5	1.6	3.1	1.3	2.9	2.7	1.9	5.2	6.9	21.2	
2000	3.1	1.6	1.3	2.3	1.4	0.3	2.2	1.2	3.1	2.0	1.2	2.4	1.2	2.5	1.9	4.4	8.9	9.7	13.5	
1996 II	1.1	0.8	-0.7	-0.1	-0.5	:	0.4	0.7	:	4.8	:	-0.8	-0.5	1.4	-0.8	3.3	2.7	3.3	0.9	
III	0.5	0.4	0.3	0.8	0.3	:	-0.2	-0.2	:	1.3	:	0.0	1.3	1.8	2.7	0.5	1.3	-1.2	-2.6	
IV	1.1	-0.0	-0.5	-0.1	-0.8	:	-0.2	-0.1	:	1.5	:	-0.4	-0.9	0.6	0.0	0.5	6.9	1.7	-2.4	
1997 I	0.9	-0.4	-0.9	0.2	-0.4	:	-0.8	-0.4	:	0.2	:	-1.4	-0.8	-1.4	-0.5	-2.2	7.7	7.7	0.4	
II	0.6	0.0	-0.6	-1.2	-0.1	:	0.1	-0.2	:	0.1	:	1.1	-0.1	-0.4	-0.6	-0.7	3.3	3.4	5.7	
III	1.2	0.2	-0.0	1.0	-0.0	:	0.0	-0.1	:	1.0	:	-0.6	-0.3	-0.2	0.6	3.9	5.0	4.9	6.2	
IV	0.3	0.4	0.5	0.5	0.2	:	0.6	0.8	:	0.2	:	0.9	0.3	0.0	-0.3	-0.2	-0.1	-2.4	-8.3	
1998 I	0.2	-0.3	-0.5	-0.1	-0.2	:	-0.2	-0.2	:	-0.2	:	0.2	-0.4	-1.0	-0.3	-1.5	3.0	3.4	0.9	
II	0.4	0.5	0.9	0.5	0.6	:	0.5	0.3	:	0.5	:	-0.1	0.5	1.3	-0.3	1.4	-0.1	-1.0	-7.0	
III	0.0	0.4	0.2	1.0	0.4	:	0.8	0.3	:	0.6	:	0.7	0.5	2.0	1.2	-3.7	-1.0	-1.3	-4.7	
IV	-0.1	0.7	0.8	1.3	0.6	:	1.0	0.7	:	0.6	:	0.9	0.7	1.2	1.1	-4.4	-2.9	-4.8	11.7	
1999 I	0.8	0.2	0.3	0.6	0.2	:	0.8	0.2	:	0.5	:	0.8	0.2	:	0.7	4.9	2.4	5.3	7.2	
II	1.5	0.6	0.7	0.6	0.6	:	0.7	0.5	:	0.8	:	0.5	0.1	:	0.5	0.9	5.4	6.7	2.0	
III	0.3	0.3	-0.1	1.3	0.2	:	1.0	0.1	:	0.7	:	0.7	0.2	:	0.4	2.3	1.0	1.3	7.6	
IV	:	:	:	0.6	0.2	:	0.8	0.4	:	0.7	:	:	0.6	:	0.3	:	3.4	1.6	9.1	

0122	Veränderungen des impliziten Deflators des privaten Endverbrauchs (nationale Währung)(¹)										Changes in the implicit deflator of private final consumption (national currency)(¹)					Évolution du déflateur implicite de la consommation finale privée (monnaie nationale)(¹)				
	EU-15	EUR-11	B	DK	D	EL	E	F	IRL	I	L	NL	A	P	FIN	S	UK	US	JP	
1997	:	:	1.5	2.0	1.7	5.6	2.5	1.4	2.5	2.2	1.7	2.1	1.8	2.7	1.4	2.2	2.5	2.0	1.7	
1998	:	:	0.8	1.8	0.9	4.6	2.0	0.9	3.7	2.1	1.7	1.8	0.7	1.8	2.1	1.0	2.5	0.9	0.2	
1999	:	:	1.2	2.5	0.8	2.4	2.8	0.7	3.1	2.2	0.9	2.3	0.6	2.3	2.1	0.7	2.4	1.6	0.4	
2000	:	:	1.3	2.5	1.4	2.2	2.2	1.2	3.1	2.0	1.2	2.4	1.2	2.5	1.9	1.4	1.9	2.4	0.2	
1996 II	1.1	0.8	0.3	0.8	0.5	:	0.8	0.6	:	0.9	:	0.2	0.6	1.5	0.8	-0.0	0.6	0.6	-0.0	
III	0.5	0.4	0.5	0.7	0.2	:	0.7	0.1	:	0.7	:	0.2	1.2	1.5	0.2	0.6	0.9	0.4	0.3	
IV	1.1	-0.0	0.7	0.5	0.4	:	0.6	0.5	:	0.5	:	0.8	0.3	0.3	0.1	0.2	0.7	0.7	0.0	
1997 I	0.9	-0.4	0.3	0.8	0.6	:	0.6	0.5	:	0.5	:	-0.2	0.3	-1.1	-0.1	0.6	0.7	0.7	0.5	
II	0.6	0.0	-0.1	-0.9	0.3	:	0.6	0.1	:	0.5	:	1.7	0.4	0.4	0.7	0.9	0.0	0.3	1.4	
III	1.2	0.2	0.7	1.7	0.7	:	0.7	0.5	:	0.6	:	0.2	0.4	1.1	0.6	0.9	1.0	0.3	0.0	
IV	0.3	0.4	0.3	0.4	0.1	:	0.6	0.2	:	0.6	:	0.9	0.2	0.7	0.6	0.1	0.6	0.3	-0.0	
1998 I	0.2	-0.3	-0.3	0.2	0.1	:	0.4	0.1	:	0.6	:	0.4	-0.2	-0.4	0.7	0.1	0.5	0.1	0.0	
II	0.4	0.5	0.7	0.3	0.4	:	0.5	0.2	:	0.4	:	-0.3	0.4	1.3	-0.2	-0.0	0.7	0.3	-0.2	
III	0.0	0.4	-0.1	0.7	0.1	:	0.5	0.1	:	0.4	:	0.5	0.3	1.7	1.1	0.3	0.6	0.3	-0.3	
IV	-0.1	0.7	0.2	0.5	-0.1	:	0.6	0.1	:	0.3	:	0.3	0.1	0.8	0.5	0.2	0.9	0.3	0.5	
1999 I	0.8	0.2	0.2	0.5	0.1	:	0.8	0.2	:	0.5	:	0.7	0.1	:	0.6	0.4	0.1	0.4	-0.3	
II	1.5	0.6	0.7	0.5	0.6	:	0.7	0.5	:	0.8	:	0.5	0.1	:	0.5	0.1	0.9	0.6	-0.4	
III	0.3	0.3	-0.1	1.4	0.2	:	1.0	0.1	:	0.7	:	0.7	0.2	:	0.4	0.1	0.6	0.5	0.0	
IV	:	:	:	0.6	0.2	:	0.8	0.4	:	0.7	:	:	0.6	:	0.3	:	0.5	0.6	-0.4	

(¹) (T/T-1 %)

(*) Vor dem 1.1.1999 ECU.

Die Daten für EU-15 und EUR-11 wurden in einer zusammenhängenden Weise errechnet, die alle verfügbaren Daten der Mitgliedstaaten, die vierteljährliche Ergebnisse bereitstellen, verwendet.

Vierteljährliche Daten: P, US und JP inlandskonzept.

US und JP Inlandskonzept.

(¹) (T/T-1 %)

(*) ECU before 1.1.1999.

Data for EU-15 and EUR-11 are calculated statistically using data available from those Member States which compile quarterly accounts.

Quarterly data: P, US and JP under national concept.

US and JP national concept.

(¹) (T/T-1 %)

(*) ECU avant 1.1.1999.

Les données de l'EU-15 et l'EUR-11 sont calculées selon un cadre statistique utilisant comme indicateurs les données de tous les États membres qui élaborent une comptabilité trimestrielle.

Données trimestrielles: P, US et JP en concept national.

US et JP en concept national.

Beschäftigung

Employment

Emploi

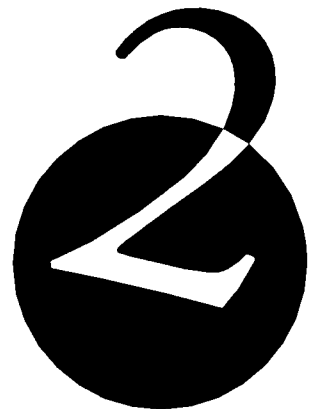

BESCHÄFTIGUNG
EMPLOYMENT
EMPLOI



	Gesamtbevölkerung ⁽¹⁾ 1 000				Total population ⁽¹⁾ 1 000								Population totale ⁽¹⁾ 1 000				
0201	EU-15	EUR-11	B	DK	D	EL	E	F	IRL	I	L	NL	A	P	FIN	S	UK
1995	:	280 364.0	10 105.0	5 207.0	80 570.0	10 238.0	38 749.0	56 336.0	3 536.0	56 413.0	403.0	15 173.0	7 883.0	9 807.0	4 927.0	:	57 525.0
1996	366 848.0	284 840.0	10 124.0	5 213.0	80 760.0	10 254.0	38 848.0	56 574.0	3 561.0	56 499.0	410.0	15 248.0	7 897.0	9 831.0	5 088.0	8 841.0	57 700.0
1997	367 512.0	285 319.0	10 154.0	5 236.0	80 567.0	10 266.0	38 910.0	56 818.0	3 605.0	56 648.0	416.0	15 335.0	7 906.0	9 848.0	5 112.0	8 837.0	57 854.0
1998	369 045.0	286 605.0	10 171.0	5 259.0	80 919.0	10 289.0	38 980.0	57 114.0	3 705.0	56 880.0	420.0	15 431.0	7 913.0	9 949.0	5 124.0	8 854.0	58 037.0
1999	:	:	:	5 283.0	80 908.0	:	39 030.0	57 414.0	:	56 912.0	:	15 544.0	7 921.0	9 973.0	:	8 856.0	:

	Zivile Erwerbspersonen insgesamt ⁽¹⁾ 1 000				Civilian labour force ⁽¹⁾ 1 000								Population active civile totale ⁽¹⁾ 1 000				
0202	EU-15	EUR-11	B	DK	D	EL	E	F	IRL	I	L	NL	A	P	FIN	S	UK
1995	:	124 839.0	4 183.0	2 796.0	38 961.0	4 201.0	15 561.0	25 033.0	1 434.0	22 607.0	167.0	7 304.0	3 842.0	4 753.0	2 429.0	:	28 404.0
1996	167 397.0	127 376.0	4 188.0	2 815.0	39 083.0	4 282.0	15 872.0	25 342.0	1 481.0	22 788.0	171.0	7 407.0	3 819.0	4 780.0	2 445.0	4 409.0	28 515.0
1997	168 213.0	128 110.0	4 215.0	2 828.0	39 162.0	4 261.0	16 066.0	25 360.0	1 529.0	22 859.0	173.0	7 605.0	3 805.0	4 842.0	2 493.0	4 369.0	28 644.0
1998	169 752.0	129 491.0	4 253.0	2 821.0	39 393.0	4 445.0	16 226.0	25 569.0	1 621.0	23 165.0	175.0	7 742.0	3 838.0	4 999.0	2 511.0	4 333.0	28 661.0
1999	:	:	:	2 855.0	39 595.0	:	16 339.0	25 882.0	:	23 347.0	:	7 890.0	3 859.0	5 063.0	:	4 388.0	:

	Zivile Erwerbstätige insgesamt ⁽¹⁾ 1 000				Civilian employment ⁽¹⁾ 1 000								Emploi civil total ⁽¹⁾ 1 000				
0203	EU-15	EUR-11	B	DK	D	EL	E	F	IRL	I	L	NL	A	P	FIN	S	UK
1994	:	:	3 748.0	2 525.0	35 840.0	3 786.0	11 728.0	21 709.0	1 202.0	20 024.0	164.0	6 563.0	:	4 440.0	:	:	25 511.0
1995	148 054.0	111 689.0	3 793.0	2 596.0	35 782.0	3 821.0	12 027.0	22 045.0	1 258.0	19 943.0	161.0	6 575.0	3 675.0	4 417.0	2 014.0	4 133.0	25 815.0
1996	148 584.0	112 056.0	3 791.0	2 618.0	35 634.0	3 868.0	12 342.0	22 186.0	1 303.0	20 013.0	165.0	6 533.0	3 617.0	4 431.0	2 040.0	3 984.0	26 058.0
1997	149 523.0	112 572.0	3 838.0	2 664.0	35 299.0	3 853.0	12 706.0	22 149.0	1 369.0	20 032.0	169.0	6 765.0	3 609.0	4 523.0	2 112.0	3 912.0	26 522.0
1998	152 028.0	114 647.0	3 857.0	2 672.0	35 537.0	3 967.0	13 161.0	22 461.0	1 487.0	20 357.0	170.0	7 053.0	3 626.0	4 764.0	2 174.0	3 942.0	26 800.0
1999	:	:	:	2 698.0	36 089.0	:	13 773.0	22 748.0	:	20 618.0	:	7 210.0	3 678.0	4 830.0	:	4 051.0	:

⁽¹⁾ Personen, die in Privathaushalten leben.
Quelle: Erhebung über Arbeitskräfte.

⁽¹⁾ Persons living in private households.
Source: Labour force survey

⁽¹⁾ Personnes vivant dans les ménages privés.
Sources: Enquête sur les forces de travail.

BESCHÄFTIGUNG
EMPLOYMENT
EMPLOI



	0204		Zivile Arbeitnehmer insgesamt ⁽¹⁾ 1 000														Number of civilian employees ⁽¹⁾ 1 000			Emploi civil salarié total ⁽¹⁾ 1 000		
	EU-15	EUR-11	B	DK	D	EL	E	F	IRL	I	L	NL	A	P	FIN	S	UK					
1994	:	:	3 084.0	2 275.0	32 029.0	2 017.0	8 609.0	18 654.0	930.0	14 280.0	146.0	5 772.0	:	3 226.0	:	:	22 068.0					
1995	122 522.0	92 143.0	3 112.0	2 349.0	31 946.0	2 059.0	8 938.0	19 043.0	979.0	14 162.0	143.0	5 783.0	3 151.0	3 191.0	1 696.0	3 646.0	22 325.0					
1996	123 222.0	92 598.0	3 109.0	2 374.0	31 843.0	2 100.0	9 228.0	19 262.0	1 031.0	14 242.0	149.0	5 769.0	3 095.0	3 172.0	1 700.0	3 499.0	22 651.0					
1997	124 266.0	93 215.0	3 177.0	2 412.0	31 448.0	2 111.0	9 639.0	19 289.0	1 084.0	14 316.0	153.0	5 974.0	3 109.0	3 239.0	1 785.0	3 453.0	23 076.0					
1998	126 715.0	95 119.0	3 187.0	2 412.0	31 635.0	2 245.0	10 115.0	19 664.0	1 186.0	14 515.0	154.0	6 290.0	3 126.0	3 391.0	1 856.0	3 492.0	23 447.0					
1999	:	:	:	2 447.0	32 193.0	:	10 771.0	19 982.0	:	14 782.0	:	6 438.0	3 175.0	3 499.0	:	3 586.0	:					

	0205		Arbeitnehmer Landwirtschaft ⁽¹⁾ 1 000														Number of employees in agriculture ⁽¹⁾ 1 000			Emploi salarié agriculture ⁽¹⁾ 1 000		
	EU-15	EUR-11	B	DK	D	EL	E	F	IRL	I	L	NL	A	P	FIN	S	UK					
1994	:	:	18.0	60.0	521.0	29.0	361.0	274.0	28.0	554.0	1.0	98.0	:	77.0	:	:	237.0					
1995	2 349.0	1 978.0	17.0	58.0	523.0	39.0	366.0	275.0	29.0	532.0	1.0	99.0	36.0	72.0	28.0	44.0	231.0					
1996	2 324.0	1 967.0	14.0	51.0	546.0	35.0	332.0	297.0	28.0	497.0	1.0	95.0	36.0	89.0	31.0	40.0	231.0					
1997	2 327.0	1 988.0	17.0	48.0	551.0	31.0	379.0	294.0	29.0	464.0	1.0	95.0	33.0	87.0	41.0	40.0	219.0					
1998	2 295.0	1 972.0	18.0	42.0	515.0	29.0	388.0	299.0	25.0	443.0	1.0	106.0	32.0	108.0	38.0	35.0	216.0					
1999	:	:	:	47.0	556.0	:	402.0	288.0	:	423.0	:	100.0	32.0	91.0	:	31.0	:					

	0206		Arbeitnehmer Industrie ⁽¹⁾ 1 000														Number of employees in industry ⁽¹⁾ 1 000			Emploi salarié industrie ⁽¹⁾ 1 000		
	EU-15	EUR-11	B	DK	D	EL	E	F	IRL	I	L	NL	A	P	FIN	S	UK					
1994	:	:	970.0	619.0	12 463.0	615.0	2 885.0	5 218.0	295.0	5 272.0	43.0	1 431.0	:	1 206.0	:	:	5 990.0					
1995	39 379.0	31 165.0	969.0	654.0	12 087.0	608.0	2 992.0	5 338.0	308.0	5 222.0	39.0	1 425.0	1 112.0	1 176.0	498.0	962.0	5 990.0					
1996	38 889.0	30 634.0	939.0	645.0	11 740.0	609.0	2 987.0	5 299.0	317.0	5 241.0	36.0	1 414.0	1 033.0	1 139.0	491.0	923.0	6 077.0					
1997	38 806.0	30 552.0	950.0	651.0	11 429.0	596.0	3 157.0	5 304.0	345.0	5 190.0	37.0	1 435.0	1 019.0	1 164.0	522.0	897.0	6 110.0					
1998	39 583.0	31 147.0	939.0	655.0	11 400.0	641.0	3 378.0	5 353.0	374.0	5 218.0	35.0	1 483.0	1 015.0	1 406.0	549.0	929.0	6 211.0					
1999	:	:	:	665.0	11 431.0	:	3 576.0	5 415.0	:	5 207.0	:	1 496.0	1 033.0	1 420.0	:	921.0	:					

	0207		Arbeitnehmer Dienstleistungen ⁽¹⁾ 1 000														Number of employees in services ⁽¹⁾ 1 000			Emploi salarié services ⁽¹⁾ 1 000		
	EU-15	EUR-11	B	DK	D	EL	E	F	IRL	I	L	NL	A	P	FIN	S	UK					
1994	:	:	2 096.0	1 597.0	19 044.0	1 372.0	5 363.0	13 162.0	607.0	8 455.0	102.0	4 243.0	:	1 943.0	:	:	15 842.0					
1995	80 794.0	59 001.0	2 127.0	1 638.0	19 336.0	1 411.0	5 580.0	13 430.0	643.0	8 409.0	103.0	4 259.0	2 003.0	1 943.0	1 169.0	2 641.0	16 104.0					
1996	82 009.0	59 996.0	2 156.0	1 678.0	19 556.0	1 456.0	5 909.0	13 666.0	687.0	8 504.0	111.0	4 260.0	2 026.0	1 944.0	1 178.0	2 535.0	16 343.0					
1997	83 134.0	60 675.0	2 210.0	1 713.0	19 468.0	1 484.0	6 104.0	13 692.0	711.0	8 663.0	115.0	4 444.0	2 057.0	1 989.0	1 222.0	2 516.0	16 746.0					
1998	84 838.0	62 000.0	2 230.0	1 715.0	19 721.0	1 575.0	6 350.0	14 013.0	787.0	8 854.0	117.0	4 702.0	2 080.0	1 878.0	1 270.0	2 528.0	17 020.0					
1999	:	:	:	1 735.0	20 206.0	:	6 793.0	14 280.0	:	9 151.0	:	4 842.0	2 110.0	1 988.0	:	2 635.0	:					

⁽¹⁾ Personen, die in Privathaushalten leben.
Quelle: Erhebung über Arbeitskräfte.

⁽¹⁾ Persons living in private households.
Source: Labour force survey.

⁽¹⁾ Personnes vivant dans les ménages privés.
Sources: Enquête sur les forces de travail.

ABHÄNGIG BESCHÄFTIGTE
EMPLOYEES
EMPLOI SALARIÉ



	0301 Industrie insgesamt (ohne Baugewerbe) 1995 = 100				Total industry (excluding construction) 1995 = 100								Ensemble de l'industrie sans bâtiment 1995 = 100						
	NACE Rev.1 C-E																		
	EU-15	EUR-11	B	DK	D	EL	E	F	IRL	I	L	NL	A	P	FIN	S	UK	US	JP
1996	98.6	97.9	98.6	99.0	95.9	97.4	100.6	98.7	104.1	99.8	99.7	99.3	95.6	98.5	100.9	101.0	101.4	99.9	97.8
1997	97.6	96.6	97.4	100.5	92.6	94.7	103.8	97.7	110.4	97.6	99.4	100.6	93.7	96.9	101.4	100.4	102.4	100.7	96.9
1998	98.0	97.0	98.2	101.4	92.3	94.2	108.9	97.9	112.9	95.6	100.6	101.9	95.2	95.8	103.9	101.8	102.8	101.0	95.6
1999	97.2	96.6	96.7	99.9	91.6	:	112.0	98.0	:	92.7	102.1	:	93.6	93.2	106.7	101.8	99.5	:	:
1998 Dec	97.7	96.6	95.7	103.2	92.2	93.5	110.8	97.9	113.4	93.7	101.1	101.9	94.9	95.1	103.1	102.4	101.3	100.5	94.6
1999 Jan	97.7	96.9	98.5	102.7	92.2	:	111.1	98.0	113.2	93.3	101.6	102.1	94.4	94.5	102.6	102.3	101.2	100.3	94.6
Feb	97.6	96.9	98.4	102.2	92.1	:	111.5	98.0	112.9	93.2	101.8	102.2	94.1	94.2	102.5	102.0	100.8	100.1	94.4
Mar	97.5	96.8	98.2	101.7	92.0	:	111.5	97.9	112.9	93.1	101.8	102.2	94.0	94.0	103.8	101.8	100.4	99.9	94.2
Apr	97.3	96.7	98.1	101.1	91.8	:	111.6	97.9	112.9	93.0	102.0	102.3	93.8	93.6	105.4	101.6	100.0	99.7	93.4
May	97.2	96.6	98.2	100.0	91.7	:	111.6	97.9	112.9	92.9	101.9	102.4	93.7	93.4	106.8	101.5	99.7	99.5	93.2
Jun	97.2	96.6	98.2	100.2	91.6	:	111.8	97.9	113.3	92.8	102.0	102.4	93.6	93.3	107.7	101.7	99.5	99.3	93.1
Jul	97.1	96.5	95.0	100.1	91.5	:	112.0	98.0	:	92.9	102.2	102.5	93.4	93.0	108.4	101.9	99.3	99.6	92.8
Aug	97.0	96.4	95.3	99.6	91.5	:	112.2	98.0	:	92.6	102.5	102.6	93.4	93.0	108.9	102.0	99.1	99.2	92.8
Sep	96.9	96.4	95.6	98.3	91.4	:	112.3	98.1	:	92.1	102.5	102.6	93.4	92.8	109.0	102.0	98.7	99.1	92.7
Oct	96.9	96.4	95.7	96.9	91.3	:	112.4	98.1	:	92.1	102.6	:	93.1	92.6	108.9	101.9	98.6	99.1	:
Nov	96.8	96.4	95.9	96.1	91.3	:	112.7	98.1	:	92.2	102.4	:	93.1	92.1	108.5	101.8	98.5	99.1	:
Dec	96.8	96.2	92.6	101.4	91.2	:	113.2	98.1	:	91.9	102.4	:	93.2	92.1	107.1	101.4	98.6	99.1	:
2000 Jan	:	:	91.9	:	91.2	:	:	:	:	:	:	:	:	92.5	:	:	:	99.2	:
Feb	:	:	:	:	:	:	:	:	:	:	:	:	:	:	:	:	:	99.3	:

	0302 Be- und verarbeitendes Gewerbe 1995 = 100				Manufacturing 1995 = 100								Industrie manufacturière 1995 = 100						
	NACE Rev.1 D																		
	EU-15	EUR-11	B	DK	D	EL	E	F	IRL	I	L	NL	A	P	FIN	S	UK	US	JP
1996	98.7	98.1	98.6	99.0	96.3	97.1	100.4	98.7	104.6	99.8	99.9	99.5	96.7	98.6	101.2	101.0	101.7	99.9	97.8
1997	98.1	97.1	97.3	100.6	93.4	94.3	104.5	97.8	111.7	98.3	99.4	100.9	94.7	97.0	101.7	100.1	102.9	100.7	96.9
1998	98.8	97.8	98.8	101.6	93.4	93.9	110.2	98.1	114.5	96.9	100.5	102.2	96.4	95.9	104.3	101.6	103.4	101.0	95.6
1999	98.1	97.6	98.2	100.5	93.0	:	113.3	98.3	:	94.1	:	:	94.9	93.5	107.5	101.8	100.1	:	:
1998 Dec	98.5	97.8	98.7	103.4	93.4	93.2	112.0	98.2	115.0	95.0	100.8	102.3	96.2	95.5	103.6	102.2	101.9	100.5	94.6
1999 Jan	98.6	97.9	98.8	103.0	93.4	:	112.6	98.3	114.8	94.8	:	102.5	95.8	94.7	103.1	102.0	101.8	100.3	94.6
Feb	98.5	97.8	98.6	102.5	93.4	:	113.0	98.3	114.7	94.6	:	102.6	95.5	94.5	103.0	101.8	101.4	100.1	94.4
Mar	98.3	97.7	98.5	101.9	93.3	:	113.0	98.2	114.6	94.5	:	102.7	95.4	94.2	104.5	101.6	100.9	99.9	94.2
Apr	98.1	97.6	98.4	101.4	93.1	:	112.9	98.2	114.6	94.3	:	102.7	95.2	93.8	106.5	101.5	100.6	99.7	93.4
May	98.0	97.5	98.5	100.9	93.0	:	112.8	98.1	114.6	94.2	:	102.8	95.0	93.6	108.1	101.4	100.3	99.5	93.2
Jun	98.0	97.5	98.6	100.7	93.0	:	112.9	98.1	115.0	94.1	:	102.9	94.9	93.5	108.6	101.6	100.1	99.3	93.1
Jul	98.0	97.5	98.3	100.6	92.9	:	113.0	98.1	:	94.2	:	103.0	94.8	93.3	108.8	101.9	99.8	99.6	92.8
Aug	97.9	97.5	98.3	100.3	92.9	:	113.1	98.2	:	93.9	:	103.0	94.8	93.3	109.1	102.2	99.6	99.2	92.8
Sep	97.8	97.5	98.3	99.0	92.8	:	113.4	98.3	:	93.6	:	103.1	94.7	93.1	109.3	102.1	99.3	99.1	92.7
Oct	97.9	97.6	98.3	97.5	92.8	:	113.7	98.4	:	93.6	:	:	94.5	93.0	109.5	102.1	99.2	99.1	:
Nov	97.8	97.6	98.4	96.7	92.8	:	114.1	98.5	:	93.9	:	:	94.5	92.4	109.5	101.9	99.1	99.1	:
Dec	97.9	97.6	95.4	102.2	92.7	:	114.9	98.4	:	93.9	:	:	94.5	92.3	108.6	101.4	99.2	99.1	:
2000 Jan	:	:	95.2	:	92.7	:	:	:	:	:	:	:	:	92.9	:	:	:	99.2	:
Feb	:	:	:	:	:	:	:	:	:	:	:	:	:	:	:	:	:	99.3	:

Quelle: Industrieerhebungen.

Source: Industrial surveys.

Sources: Enquêtes industrielles.

ABHÄNGIG BESCHÄFTIGTE NACH INDUSTRIE-HAUPTGRUPPEN
EMPLOYEES BY INDUSTRIAL GROUPINGS
EMPLOI SALARIÉ PAR REGROUPEMENTS INDUSTRIELS



	0401 Vorleistungsgüterindustrie 1995 = 100										Intermediate goods industry 1995 = 100				Industries des biens intermédiaires 1995 = 100				
	EU-15	EUR-11	B	DK	D	EL	E	F	IRL	I	L	NL	A	P	FIN	S	UK	US	JP
1996	98.0	97.6	101.0	99.6	96.0	98.8	:	:	104.3	99.1	99.4	:	94.1	97.9	:	:	100.4	:	:
1997	96.9	96.0	:	103.9	93.5	97.2	:	:	109.9	96.7	97.7	:	93.7	97.7	:	:	100.6	:	:
1998	97.3	96.5	:	106.4	93.4	96.4	:	:	112.6	94.8	97.0	:	94.9	96.7	:	:	100.7	:	:
1999	96.3	96.0	:	105.5	92.7	:	:	:	:	91.2	97.5	:	92.9	94.5	:	:	97.6	:	:
1998 Nov	97.1	96.4	:	108.9	93.2	96.2	:	:	113.2	93.4	97.1	:	94.8	96.6	:	:	99.7	:	:
Dec	97.1	96.5	:	108.1	93.2	96.6	:	:	113.3	93.0	97.2	:	94.8	96.0	:	:	99.5	:	:
1999 Jan	97.0	96.5	:	107.6	93.4	:	:	:	113.4	92.2	97.6	:	93.2	95.3	:	:	99.5	:	:
Feb	97.0	96.4	:	107.2	93.2	:	:	:	113.3	91.9	97.8	:	93.3	95.4	:	:	99.1	:	:
Mar	96.8	96.3	:	106.9	93.1	:	:	:	113.3	91.7	97.8	:	93.4	95.3	:	:	98.6	:	:
Apr	96.6	96.1	:	106.6	92.8	:	:	:	113.3	91.5	97.9	:	93.2	94.9	:	:	98.4	:	:
May	96.5	96.0	:	106.1	92.7	:	:	:	113.4	91.5	97.5	:	93.1	94.6	:	:	98.1	:	:
Jun	96.3	95.9	:	105.7	92.5	:	:	:	114.7	91.3	97.2	:	93.0	94.7	:	:	97.8	:	:
Jul	96.2	95.9	:	105.1	92.6	:	:	:	:	91.3	97.6	:	92.9	94.2	:	:	97.4	:	:
Aug	96.1	95.8	:	104.6	92.4	:	:	:	:	91.1	97.6	:	92.8	94.1	:	:	96.9	:	:
Sep	95.9	95.7	:	103.8	92.3	:	:	:	:	90.7	97.5	:	92.7	94.0	:	:	96.5	:	:
Oct	96.0	95.7	:	103.2	92.3	:	:	:	:	90.5	97.2	:	92.4	93.9	:	:	96.4	:	:
Nov	96.0	95.8	:	103.2	92.4	:	:	:	:	90.6	97.0	:	92.6	93.7	:	:	96.3	:	:
Dec	95.9	95.7	:	107.6	92.4	:	:	:	:	90.1	97.0	:	92.8	93.6	:	:	96.0	:	:
2000 Jan	:	:	:	:	92.4	:	:	:	:	:	:	:	:	94.2	:	:	:	:	:

	0402 Investitionsgüterindustrie 1995 = 100										Capital goods industry 1995 = 100				Industries des biens d'investissement 1995 = 100				
	EU-15	EUR-11	B	DK	D	EL	E	F	IRL	I	L	NL	A	P	FIN	S	UK	US	JP
1996	99.1	98.3	102.7	99.9	96.7	99.3	103.7	:	110.1	99.8	102.8	:	99.0	100.1	:	:	103.2	:	:
1997	98.3	97.3	:	99.8	93.7	97.4	112.2	:	123.3	98.4	105.1	:	96.1	99.2	:	:	103.8	:	:
1998	99.5	98.5	:	100.9	94.4	100.0	122.4	:	126.5	96.3	113.3	:	99.3	103.0	:	:	104.2	:	:
1999	98.8	98.5	:	96.0	94.5	:	:	:	:	93.2	118.9	:	100.0	101.1	:	:	100.6	:	:
1998 Nov	99.6	98.7	:	101.5	94.9	102.6	126.0	:	126.2	94.3	115.4	:	99.8	103.8	:	:	103.2	:	:
Dec	99.3	98.7	:	100.7	94.8	102.5	125.9	:	126.2	94.1	115.7	:	99.9	102.6	:	:	102.4	:	:
1999 Jan	99.4	98.7	:	99.7	95.0	:	125.6	:	126.2	93.8	117.3	:	99.4	101.3	:	:	102.3	:	:
Feb	99.1	98.6	:	98.8	94.9	:	125.3	:	126.3	93.5	117.2	:	99.3	101.6	:	:	102.0	:	:
Mar	99.0	98.5	:	98.2	94.8	:	125.2	:	126.6	93.3	117.3	:	99.6	101.1	:	:	101.4	:	:
Apr	98.8	98.4	:	97.7	94.4	:	125.2	:	126.9	93.2	117.9	:	100.0	100.1	:	:	101.0	:	:
May	98.7	98.4	:	97.0	94.3	:	125.3	:	127.3	93.2	118.5	:	100.0	100.4	:	:	100.9	:	:
Jun	98.7	98.4	:	96.5	94.3	:	125.8	:	127.9	93.1	119.0	:	100.3	100.5	:	:	100.7	:	:
Jul	98.7	98.5	:	96.0	94.2	:	126.5	:	:	93.0	118.8	:	100.8	102.7	:	:	100.1	:	:
Aug	98.6	98.5	:	95.2	94.4	:	127.2	:	:	92.8	120.0	:	100.7	102.1	:	:	100.1	:	:
Sep	98.6	98.6	:	93.7	94.5	:	128.0	:	:	92.9	120.0	:	100.5	101.2	:	:	99.8	:	:
Oct	98.7	98.7	:	92.3	94.4	:	:	:	:	93.2	120.6	:	99.9	101.8	:	:	99.7	:	:
Nov	98.7	98.6	:	91.1	94.2	:	:	:	:	93.5	120.1	:	99.7	100.4	:	:	99.6	:	:
Dec	98.8	98.7	:	96.2	94.3	:	:	:	:	93.7	120.6	:	100.0	100.2	:	:	99.1	:	:
2000 Jan	:	:	:	:	94.3	:	:	:	:	:	:	:	:	100.3	:	:	:	:	:

Quelle: Industrieerhebungen.

Source: Industrial surveys.

Sources: Enquêtes industrielles.

ABHÄNGIG BESCHÄFTIGTE NACH INDUSTRIE-HAUPTGRUPPEN
EMPLOYEES BY INDUSTRIAL GROUPINGS
EMPLOI SALARIÉ PAR REGROUPEMENTS INDUSTRIELS



	0403 Industrie der dauerhaften Konsumgüter 1995 = 100										Durable consumer goods industry 1995 = 100				Industries des biens de consommation durables 1995 = 100				
	EU-15	EUR-11	B	DK	D	EL	E	F	IRL	I	L	NL	A	P	FIN	S	UK	US	JP
1996	97.8	96.8	97.6	98.1	92.2	99.4	100.1	:	:	103.1	:	:	95.6	99.6	:	:	103.9	:	:
1997	96.6	94.7	95.3	103.1	87.4	99.9	107.3	:	:	98.8	:	:	94.0	99.3	:	:	107.0	:	:
1998	96.5	94.1	94.6	106.4	85.5	101.0	109.0	:	:	97.5	:	:	94.1	101.0	:	:	108.9	:	:
1999	96.1	93.7	100.0	107.3	82.6	:	:	:	:	97.1	:	:	90.1	101.5	:	:	108.5	:	:
1998 Nov	96.5	94.2	95.7	:	84.5	99.8	111.4	:	:	97.8	:	:	93.3	102.1	:	:	108.6	:	:
Dec	96.2	93.9	94.6	:	84.3	99.8	110.3	:	:	97.2	:	:	93.4	101.6	:	:	108.2	:	:
1999 Jan	96.3	93.9	100.3	:	84.0	:	108.5	:	:	97.9	:	:	89.9	101.4	:	:	109.3	:	:
Feb	96.0	93.7	100.1	:	83.9	:	107.6	:	:	97.7	:	:	89.9	101.2	:	:	108.7	:	:
Mar	96.0	93.6	100.2	:	83.4	:	108.9	:	:	97.9	:	:	89.9	100.7	:	:	108.5	:	:
Apr	95.9	93.7	100.1	:	82.8	:	111.1	:	:	97.9	:	:	90.2	100.4	:	:	108.3	:	:
May	95.9	93.6	100.1	:	82.5	:	113.1	:	:	97.3	:	:	90.2	100.7	:	:	108.0	:	:
Jun	96.0	93.7	100.0	:	82.4	:	114.5	:	:	97.1	:	:	89.8	100.5	:	:	107.6	:	:
Jul	96.3	94.0	99.1	:	82.3	:	115.7	:	:	99.6	:	:	90.0	102.0	:	:	107.9	:	:
Aug	96.3	94.0	99.0	:	82.0	:	117.0	:	:	98.4	:	:	90.2	102.4	:	:	108.1	:	:
Sep	96.0	93.6	99.5	:	82.0	:	118.2	:	:	95.0	:	:	90.4	102.5	:	:	108.2	:	:
Oct	96.0	93.7	100.2	:	82.0	:	:	:	:	95.1	:	:	90.2	102.8	:	:	108.6	:	:
Nov	96.0	93.7	100.3	:	82.0	:	:	:	:	95.4	:	:	90.2	102.0	:	:	108.9	:	:
Dec	96.3	93.9	101.2	:	82.0	:	:	:	:	95.7	:	:	90.0	101.9	:	:	109.7	:	:
2000 Jan	:	:	100.0	:	81.8	:	:	:	:	:	:	:	:	100.7	:	:	:	:	:

	0404 Industrie der nichtdauerhaften Konsumgüter 1995 = 100										Non-durable consumer goods industry 1995 = 100				Industries des biens de consommation non durables 1995 = 100				
	EU-15	EUR-11	B	DK	D	EL	E	F	IRL	I	L	NL	A	P	FIN	S	UK	US	JP
1996	98.8	98.7	97.3	97.9	96.7	94.2	99.7	:	99.9	104.0	98.2	:	95.1	98.8	:	:	99.9	:	:
1997	97.3	96.4	96.6	97.1	92.4	89.2	100.6	:	101.3	99.7	100.0	:	91.0	95.1	:	:	101.6	:	:
1998	96.8	95.8	97.6	95.7	90.8	87.6	102.1	:	102.6	98.4	101.2	:	91.9	92.4	:	:	101.9	:	:
1999	95.6	95.2	97.1	97.3	90.5	:	:	:	:	97.9	102.2	:	89.2	88.8	:	:	98.3	:	:
1998 Nov	96.4	95.7	97.5	99.2	90.5	85.1	100.9	:	:	98.6	101.1	:	91.4	92.2	:	:	100.7	:	:
Dec	96.4	95.7	97.4	99.2	90.5	84.8	102.3	:	:	98.1	101.2	:	91.1	92.1	:	:	100.2	:	:
1999 Jan	96.5	95.8	97.2	98.8	90.7	:	104.0	:	:	98.7	100.8	:	89.9	90.4	:	:	100.0	:	:
Feb	96.5	95.9	97.2	98.3	90.7	:	105.3	:	:	98.6	101.1	:	90.0	89.7	:	:	99.6	:	:
Mar	96.3	95.7	97.2	97.7	90.6	:	104.8	:	:	98.8	101.2	:	89.7	89.4	:	:	99.5	:	:
Apr	96.1	95.5	97.2	97.1	90.5	:	104.0	:	:	98.7	101.6	:	89.4	89.1	:	:	99.2	:	:
May	95.7	95.3	97.2	96.6	90.5	:	103.2	:	:	98.2	101.7	:	89.1	89.2	:	:	98.7	:	:
Jun	95.6	95.2	97.3	97.2	90.5	:	102.5	:	:	98.0	101.8	:	89.2	89.1	:	:	98.3	:	:
Jul	95.5	95.2	97.0	97.8	90.5	:	101.9	:	:	100.5	102.4	:	89.0	88.7	:	:	98.2	:	:
Aug	95.3	95.0	97.0	98.2	90.4	:	101.3	:	:	99.3	102.5	:	88.9	88.6	:	:	97.9	:	:
Sep	95.0	94.8	97.0	96.9	90.5	:	101.1	:	:	95.9	102.8	:	89.1	88.6	:	:	97.3	:	:
Oct	94.8	94.7	96.8	95.4	90.5	:	:	:	:	95.9	103.1	:	88.7	88.3	:	:	97.2	:	:
Nov	94.7	94.6	96.7	94.5	90.5	:	:	:	:	96.3	103.3	:	88.7	87.3	:	:	96.9	:	:
Dec	94.6	94.5	96.7	99.4	90.4	:	:	:	:	96.6	103.4	:	88.3	87.1	:	:	96.7	:	:
2000 Jan	:	:	96.3	:	90.6	:	:	:	:	:	:	:	:	87.4	:	:	:	:	:

Quelle: Industrieerhebungen.

Source: Industrial surveys.

Sources: Enquêtes industrielles.

ABHÄNGIG BESCHÄFTIGTE NACH AKTIVITÄTEN

EMPLOYEES BY ACTIVITY

EMPLOI SALARIÉ PAR ACTIVITÉ



	0501 Ernährungsgewerbe 1995 = 100										Manufacture of food products and beverages 1995 = 100					Industries alimentaires 1995 = 100				
	NACE Rev.1 15																			
	EU-15	EUR-11	B	DK	D	EL	E	F	IRL	I	L	NL	A	P	FIN	S	UK	US	JP	
1996	:	100.5	101.0	98.3	98.4	97.1	103.2	:	101.5	:	97.0	:	97.8	97.0	:	:	:	:	:	
1997	:	98.7	101.7	98.0	95.3	93.2	101.0	:	104.1	:	98.3	:	94.6	93.5	:	:	:	:	:	
1998	:	99.4	103.8	96.5	94.1	93.4	105.5	:	107.8	:	91.1	:	96.3	90.1	:	:	:	:	:	
1999	:	99.8	105.7	98.1	95.7	:	:	:	:	:	90.9	:	94.5	88.0	:	:	:	:	:	
1998 Nov	99.4	:	104.4	102.1	93.8	:	102.3	:	109.7	:	90.4	:	95.7	89.8	:	:	:	:	:	
Dec	99.4	:	104.5	101.5	93.9	:	103.6	:	109.4	:	89.9	:	95.8	89.1	:	:	:	:	:	
1999 Jan	99.4	:	104.5	99.9	96.2	:	105.4	:	109.0	:	90.2	:	95.0	88.4	:	:	:	:	:	
Feb	99.4	:	104.7	98.4	96.1	:	106.7	:	108.7	:	91.4	:	94.6	88.5	:	:	:	:	:	
Mar	99.3	:	105.0	97.5	95.9	:	106.0	:	109.0	:	90.8	:	94.3	88.0	:	:	:	:	:	
Apr	99.3	:	105.3	96.6	95.5	:	105.0	:	109.3	:	91.9	:	94.4	87.9	:	:	:	:	:	
May	99.2	:	105.7	96.1	95.4	:	103.9	:	109.6	:	90.8	:	94.3	88.0	:	:	:	:	:	
Jun	99.2	:	106.0	97.2	95.3	:	102.4	:	109.4	:	91.1	:	94.5	88.1	:	:	:	:	:	
Jul	100.0	:	105.5	98.7	95.4	:	100.8	:	:	:	90.6	:	94.1	88.2	:	:	:	:	:	
Aug	99.7	:	106.0	99.5	95.5	:	99.5	:	:	:	90.7	:	94.4	88.0	:	:	:	:	:	
Sep	99.5	:	106.3	98.4	95.6	:	99.5	:	:	:	90.0	:	94.7	87.9	:	:	:	:	:	
Oct	:	:	106.2	96.8	95.7	:	:	:	:	:	90.4	:	94.2	87.8	:	:	:	:	:	
Nov	:	:	106.4	95.8	95.9	:	:	:	:	:	91.2	:	94.6	87.3	:	:	:	:	:	
Dec	:	:	106.7	101.4	96.1	:	:	:	:	:	92.0	:	94.6	87.4	:	:	:	:	:	
2000 Jan	:	:	104.7	:	96.8	:	:	:	:	:	:	:	87.1	:	:	:	:	:	:	

	0502 Textilgewerbe 1995 = 100										Manufacture of textil 1995 = 100					Industrie textile 1995 = 100				
	NACE Rev.1 17																			
	EU-15	EUR-11	B	DK	D	EL	E	F	IRL	I	L	NL	A	P	FIN	S	UK	US	JP	
1996	95.4	94.3	92.8	93.4	90.8	96.9	82.8	:	92.3	100.2	99.1	94.1	97.2	95.1	117.8	:	100.3	94.2	92.9	
1997	93.5	92.7	91.8	88.6	86.0	92.3	84.3	:	88.0	99.2	97.4	:	93.6	94.3	116.0	:	98.0	92.0	90.2	
1998	92.3	92.3	93.2	84.6	84.1	83.8	90.9	:	79.3	97.9	100.0	:	90.6	93.6	105.3	:	93.9	:	:	
1999	89.6	90.3	92.8	79.8	81.1	:	:	:	:	95.4	102.4	:	86.7	:	103.1	:	87.5	:	:	
1998 Nov	91.1	91.5	93.2	87.2	83.5	76.6	90.1	:	76.6	96.8	100.4	:	90.1	93.9	94.0	:	91.6	:	:	
Dec	90.8	91.2	93.3	86.8	83.2	80.3	90.4	:	74.9	95.2	100.7	:	89.8	94.0	92.6	:	90.7	:	:	
1999 Jan	91.0	91.3	93.4	86.1	83.1	:	90.8	:	73.1	96.7	102.3	:	89.1	92.7	92.4	:	90.7	:	:	
Feb	90.8	91.2	93.2	85.2	82.8	:	90.8	:	71.3	96.7	102.2	:	88.6	92.7	92.2	:	89.4	:	:	
Mar	90.4	90.8	93.1	83.9	82.4	:	89.7	:	69.0	96.4	102.2	:	88.2	92.7	94.9	:	89.1	:	:	
Apr	89.7	90.1	93.1	82.5	81.8	:	88.1	:	66.7	95.4	102.6	:	87.4	92.0	98.2	:	88.7	:	:	
May	89.4	89.9	93.1	81.2	81.4	:	87.3	:	64.3	95.3	102.2	:	87.1	91.8	101.5	:	88.1	:	:	
Jun	89.4	90.0	92.8	80.4	81.2	:	90.1	:	61.8	95.2	102.2	:	86.7	91.9	104.8	:	87.4	:	:	
Jul	89.2	90.0	92.8	79.7	81.1	:	93.6	:	:	94.5	102.1	:	86.6	:	108.1	:	87.0	:	:	
Aug	89.5	90.3	92.6	78.8	80.8	:	96.8	:	:	95.1	101.4	:	86.0	91.3	110.9	:	87.0	:	:	
Sep	89.2	90.2	92.5	76.7	80.1	:	98.4	:	:	94.4	101.5	:	86.1	91.4	110.4	:	86.2	:	:	
Oct	88.9	90.1	92.5	74.6	79.7	:	:	:	:	94.7	103.6	:	85.5	91.2	109.3	:	85.6	:	:	
Nov	88.5	89.7	92.3	73.1	79.4	:	:	:	:	94.9	103.2	:	84.9	89.7	108.2	:	85.1	:	:	
Dec	88.7	89.8	92.2	77.8	79.4	:	:	:	:	95.4	103.1	:	84.7	89.8	106.7	:	85.0	:	:	
2000 Jan	:	:	91.1	:	79.2	:	:	:	:	:	:	:	:	91.2	:	:	:	:	:	

Quelle: Industrieerhebungen.

Source: Industrial surveys.

Sources: Enquêtes industrielles.

ABHÄNGIG BESCHÄFTIGTE NACH AKTIVITÄTEN
EMPLOYEES BY ACTIVITY
EMPLOI SALARIÉ PAR ACTIVITÉ



	0503 Bekleidungs-gewerbe 1995 = 100			Manufacture of wearing apparel 1995 = 100										Industrie de l'habillement et des fourmures 1995 = 100					
	NACE Rev.1 18																		
	EU-15	EUR-11	B	DK	D	EL	E	F	IRL	I	L	NL	A	P	FIN	S	UK	US	JP
1996	:	:	89.5	83.2	89.0	87.9	97.4	:	:	:	8.3	91.2	90.3	98.1	:	:	96.4	91.3	:
1997	:	:	82.9	73.9	80.2	82.8	101.8	:	:	:	:	:	80.2	93.4	:	:	95.0	85.6	:
1998	:	:	77.1	71.8	75.0	86.7	91.7	:	:	:	:	:	77.0	92.7	:	:	92.4	:	:
1999	:	:	62.0	68.8	69.6	:	:	:	:	:	:	:	71.2	:	:	:	79.6	:	:
1998 Nov	:	:	74.6	72.3	73.3	86.5	91.8	:	:	:	:	:	75.3	92.7	:	:	88.3	:	:
Dec	:	:	73.9	72.2	73.1	89.1	93.6	:	:	:	:	:	75.1	92.7	:	:	86.8	:	:
1999 Jan	:	:	64.2	72.0	72.8	:	96.2	:	:	:	:	:	74.4	90.2	:	:	87.0	:	:
Feb	:	:	64.3	71.7	72.3	:	97.8	:	:	:	:	:	74.0	89.7	:	:	84.8	:	:
Mar	:	:	63.9	70.9	71.6	:	97.3	:	:	:	:	:	73.5	89.2	:	:	82.8	:	:
Apr	:	:	63.8	70.0	71.1	:	96.0	:	:	:	:	:	72.8	89.2	:	:	81.4	:	:
May	:	:	63.7	69.2	70.8	:	95.3	:	:	:	:	:	72.2	89.0	:	:	80.9	:	:
Jun	:	:	63.2	69.2	70.1	:	95.7	:	:	:	:	:	71.6	88.0	:	:	79.5	:	:
Jul	:	:	61.7	69.2	69.5	:	96.6	:	:	:	:	:	70.7	:	:	:	78.2	:	:
Aug	:	:	61.2	69.1	68.8	:	97.4	:	:	:	:	:	70.1	87.1	:	:	77.2	:	:
Sep	:	:	60.6	67.4	68.1	:	98.8	:	:	:	:	:	69.6	86.7	:	:	76.1	:	:
Oct	:	:	60.0	65.6	67.3	:	:	:	:	:	:	:	69.2	86.4	:	:	76.3	:	:
Nov	:	:	59.6	64.4	66.8	:	:	:	:	:	:	:	69.0	85.0	:	:	76.0	:	:
Dec	:	:	58.8	67.7	65.9	:	:	:	:	:	:	:	68.0	84.5	:	:	74.9	:	:
2000 Jan	:	:	57.8	:	65.2	:	:	:	:	:	:	:	:	85.3	:	:	:	:	:

	0504 Chemische Industrie 1995 = 100			Manufacture of chemicals and chemical products 1995 = 100										Industrie chimique 1995 = 100					
	NACE Rev.1 24																		
	EU-15	EUR-11	B	DK	D	EL	E	F	IRL	I	L	NL	A	P	FIN	S	UK	US	JP
1996	98.8	98.9	99.1	:	96.8	100.8	105.5	:	107.6	100.0	101.4	97.1	94.9	102.3	:	:	97.9	99.0	98.1
1997	97.5	97.2	98.7	:	93.1	97.6	107.4	:	115.4	97.9	107.4	97.6	92.2	98.3	:	:	98.5	83.8	96.3
1998	97.6	96.8	100.5	:	90.3	95.8	109.9	:	124.0	98.1	115.2	98.4	93.2	96.4	:	:	101.1	:	:
1999	97.7	97.2	102.2	:	88.6	:	:	:	:	97.6	114.8	:	91.2	:	:	:	100.4	:	:
1998 Nov	97.7	96.9	100.9	:	89.8	95.2	112.7	:	127.6	98.1	112.7	98.8	92.8	96.0	:	:	101.5	:	:
Dec	97.8	97.1	100.9	:	89.6	95.5	114.0	:	127.1	97.3	114.8	98.6	94.5	96.9	:	:	101.6	:	:
1999 Jan	98.0	97.3	101.3	:	89.3	:	115.4	:	126.3	97.7	112.8	98.5	92.2	95.1	:	:	101.5	:	:
Feb	98.1	97.5	101.4	:	89.3	:	116.5	:	125.8	98.0	111.6	98.3	91.7	94.3	:	:	101.1	:	:
Mar	97.9	97.1	101.5	:	88.9	:	116.1	:	127.0	97.9	111.5	98.2	91.5	95.2	:	:	100.8	:	:
Apr	97.7	96.9	101.6	:	88.8	:	115.3	:	128.6	98.0	111.8	98.1	91.1	95.1	:	:	100.8	:	:
May	97.5	96.6	101.7	:	88.6	:	114.7	:	130.1	97.5	113.9	98.0	91.0	94.5	:	:	100.5	:	:
Jun	97.6	96.8	102.0	:	88.6	:	115.9	:	131.8	97.5	114.8	98.1	91.1	94.3	:	:	100.3	:	:
Jul	97.7	97.2	102.5	:	88.6	:	117.5	:	:	97.6	118.3	98.2	90.7	:	:	:	100.0	:	:
Aug	97.7	97.3	102.4	:	88.4	:	118.9	:	:	97.8	117.9	98.2	90.8	93.6	:	:	99.9	:	:
Sep	97.7	97.4	102.5	:	88.4	:	119.5	:	:	97.8	117.7	97.7	90.9	93.3	:	:	99.9	:	:
Oct	97.7	97.4	102.9	:	88.4	:	:	:	:	97.5	115.5	:	90.7	93.2	:	:	100.1	:	:
Nov	97.6	97.4	103.1	:	88.3	:	:	:	:	97.4	115.8	:	91.0	92.4	:	:	100.0	:	:
Dec	97.4	97.2	103.1	:	88.0	:	:	:	:	97.0	115.8	:	91.3	92.0	:	:	99.8	:	:
2000 Jan	:	:	103.4	:	88.4	:	:	:	:	:	:	:	:	:	:	:	:	:	:

Quelle: Industrierehebungen.

Source: Industrial surveys.

Sources: Enquêtes industrielles.

ABHÄNGIG BESCHÄFTIGTE NACH AKTIVITÄTEN

EMPLOYEES BY ACTIVITY

EMPLOI SALARIÉ PAR ACTIVITÉ



0505	Herstellung von Gummi- und Kunststoffwaren 1995 = 100										Manufacture of rubber and plastic products 1995 = 100					Industrie du caoutchouc et des plastiques 1995 = 100				
	NACE Rev.1 25																			
	EU-15	EUR-11	B	DK	D	EL	E	F	IRL	I	L	NL	A	P	FIN	S	UK	US	JP	
1996	98.7	97.9	101.5	102.0	96.4	93.9	93.7	:	103.3	:	99.8	98.8	97.8	99.5	:	100.2	102.0	:	:	
1997	100.1	98.5	103.4	107.3	94.4	96.4	103.0	:	108.6	:	99.6	100.4	97.1	97.3	:	99.5	106.7	:	:	
1998	102.6	101.2	105.5	115.4	97.1	98.5	111.8	:	108.8	:	101.1	101.4	103.4	96.7	:	104.6	107.8	:	:	
1999	101.8	100.9	107.2	104.7	97.5	:	:	:	:	:	102.6	:	103.7	:	:	107.2	105.1	:	:	
1998 Nov	102.2	:	106.5	109.3	97.7	99.5	105.6	:	107.2	:	101.8	101.5	104.7	96.6	:	104.1	107.3	:	:	
Dec	102.0	:	106.4	107.0	97.7	99.1	104.7	:	107.0	:	101.7	101.8	104.3	96.0	:	105.3	106.9	:	:	
1999 Jan	102.0	:	106.1	106.4	98.0	:	104.3	:	106.7	:	102.0	102.2	103.3	99.5	:	106.7	106.7	:	:	
Feb	102.0	:	106.3	106.8	97.7	:	103.7	:	106.4	:	102.1	102.5	103.6	99.5	:	107.6	106.5	:	:	
Mar	102.0	:	106.3	106.7	97.5	:	101.8	:	106.0	:	102.0	102.6	103.7	99.6	:	107.7	106.2	:	:	
Apr	101.7	:	106.5	106.6	97.3	:	99.7	:	105.7	:	102.3	102.8	103.4	:	:	107.6	105.8	:	:	
May	101.7	:	106.7	106.2	97.3	:	98.1	:	105.6	:	102.3	102.9	104.0	98.9	:	107.5	105.3	:	:	
Jun	101.5	:	106.9	103.5	97.2	:	99.6	:	106.8	:	102.4	102.8	103.6	97.6	:	107.2	105.0	:	:	
Jul	101.5	:	107.6	100.8	97.2	:	101.7	:	:	:	102.6	102.7	103.7	97.8	:	106.9	104.6	:	:	
Aug	101.1	:	107.6	101.5	97.4	:	103.8	:	:	:	103.0	102.6	103.6	:	:	106.6	103.8	:	:	
Sep	101.7	:	107.9	102.1	97.4	:	105.2	:	:	:	103.1	102.9	103.7	:	:	106.7	103.9	:	:	
Oct	101.8	:	108.2	103.7	97.4	:	:	:	:	:	103.2	:	104.3	99.6	:	106.9	103.9	:	:	
Nov	102.0	:	108.6	105.9	97.5	:	:	:	:	:	103.3	:	103.8	99.8	:	107.1	104.0	:	:	
Dec	102.3	:	109.0	109.4	97.6	:	:	:	:	:	103.1	:	103.8	100.4	:	107.3	104.0	:	:	
2000 Jan	:	:	109.3	:	97.5	:	:	:	:	:	:	:	:	100.0	:	:	:	:	:	

0506	Metallerzeugung und -bearbeitung 1995 = 100										Manufacture of basic metals 1995 = 100					Métallurgie 1995 = 100				
	NACE Rev.1 27																			
	EU-15	EUR-11	B	DK	D	EL	E	F	IRL	I	L	NL	A	P	FIN	S	UK	US	JP	
1996	96.9	95.9	98.4	99.7	95.0	98.9	95.7	:	:	96.7	93.3	97.7	94.0	94.2	100.9	101.8	101.4	100.1	96.0	
1997	94.7	93.8	91.1	104.4	92.3	95.9	95.7	:	:	95.9	87.4	:	93.4	91.1	98.9	98.9	98.8	100.6	93.1	
1998	95.2	94.5	90.7	119.4	92.1	98.9	101.3	:	:	96.7	85.4	:	95.2	89.6	98.5	96.3	97.5	:	:	
1999	94.2	94.2	83.7	135.3	90.5	:	:	:	:	94.2	82.5	:	93.0	:	101.7	90.9	92.1	:	:	
1998 Nov	94.8	93.9	89.6	134.3	92.2	100.9	100.8	:	:	95.6	84.3	:	94.4	86.6	97.0	96.9	95.3	:	:	
Dec	94.9	94.2	89.2	134.9	92.1	101.0	104.5	:	:	95.2	84.2	:	94.6	86.1	95.1	95.5	94.6	:	:	
1999 Jan	95.1	94.6	88.6	136.9	92.3	:	109.3	:	:	94.7	83.7	:	93.0	86.6	92.8	93.8	95.4	:	:	
Feb	95.1	94.8	88.2	139.5	92.0	:	113.3	:	:	94.3	83.6	:	93.6	:	91.4	92.4	95.0	:	:	
Mar	94.9	94.8	88.2	138.4	91.7	:	114.1	:	:	94.5	83.3	:	93.2	85.9	97.1	92.0	94.0	:	:	
Apr	94.7	94.7	87.8	137.0	91.2	:	114.5	:	:	94.5	83.1	:	92.9	86.3	103.9	91.9	92.9	:	:	
May	94.6	94.7	87.9	135.8	91.0	:	115.0	:	:	94.6	82.7	:	92.7	85.8	109.3	91.7	92.7	:	:	
Jun	94.4	94.7	87.9	134.9	90.7	:	116.4	:	:	94.9	82.5	:	92.5	88.3	106.3	91.2	92.4	:	:	
Jul	94.2	94.4	87.4	134.5	90.3	:	118.1	:	:	94.5	82.4	:	93.0	87.0	102.1	90.7	91.7	:	:	
Aug	94.1	94.4	87.7	134.2	90.2	:	120.0	:	:	94.5	82.3	:	92.9	87.5	98.9	90.3	91.0	:	:	
Sep	93.9	94.2	86.9	133.6	89.6	:	121.5	:	:	93.8	82.0	:	92.8	86.4	100.9	90.0	89.9	:	:	
Oct	94.0	94.2	86.6	133.0	89.2	:	:	:	:	94.0	81.8	:	92.7	86.0	104.1	89.7	90.1	:	:	
Nov	94.1	94.2	86.3	133.3	88.9	:	:	:	:	93.4	81.5	:	93.4	83.3	106.9	89.3	90.0	:	:	
Dec	91.6	91.1	40.2	138.8	88.7	:	:	:	:	92.9	81.3	:	93.3	82.7	104.2	88.5	90.1	:	:	
2000 Jan	:	:	40.0	:	88.4	:	:	:	:	:	:	:	:	81.1	:	:	:	:	:	

Quelle: Industrieerhebungen.

Source: Industrial surveys.

Sources: Enquêtes industrielles.

ABHÄNGIG BESCHÄFTIGTE NACH AKTIVITÄTEN
EMPLOYEES BY ACTIVITY
EMPLOI SALARIÉ PAR ACTIVITÉ



	0507		Maschinenbau 1995 = 100										Manufacture of machinery and equipment 1995 = 100							Fabrication de machines et équipements 1995 = 100			
	NACE Rev.1 29																						
	EU-15	EUR-11	B	DK	D	EL	E	F	IRL	I	L	NL	A	P	FIN	S	UK	US	JP				
1996	99.7	99.3	99.1	102.3	96.7	101.6	108.7	:	:	100.7	104.6	101.0	100.7	99.7	111.2	103.7	100.3	:	:				
1997	99.1	98.6	98.3	101.7	93.7	101.9	116.7	:	:	100.7	105.2	103.0	99.7	99.6	118.9	102.0	100.7	:	:				
1998	99.7	99.3	101.7	105.8	94.0	106.3	121.7	:	:	100.0	111.7	104.9	102.6	100.1	119.6	101.0	100.5	:	:				
1999	98.4	98.6	98.3	100.1	93.0	:	:	:	:	96.8	120.1	:	101.4	98.7	121.5	97.4	96.5	:	:				
1998 Nov	99.7	99.3	101.5	105.9	94.0	109.3	123.7	:	:	98.8	113.7	105.8	102.9	99.8	123.5	100.0	99.4	:	:				
Dec	99.4	99.1	101.3	105.0	94.0	108.6	124.0	:	:	97.3	114.4	106.0	102.2	99.2	119.6	99.7	99.1	:	:				
1999 Jan	99.0	99.0	99.2	104.0	93.8	:	124.4	:	:	98.0	119.0	106.2	102.1	99.2	114.6	99.5	98.8	:	:				
Feb	98.7	98.8	98.9	103.1	93.7	:	124.4	:	:	97.3	119.0	106.3	102.0	99.2	110.6	99.2	98.1	:	:				
Mar	98.6	98.8	98.8	102.3	93.6	:	123.2	:	:	97.2	119.2	106.1	102.0	99.7	112.3	98.7	97.9	:	:				
Apr	98.3	98.7	98.2	101.5	93.2	:	121.8	:	:	96.6	119.0	105.8	102.0	98.7	115.1	98.2	97.3	:	:				
May	98.2	98.7	98.2	100.8	93.1	:	121.0	:	:	96.8	119.3	105.5	101.8	98.7	118.0	97.7	97.0	:	:				
Jun	98.1	98.6	98.4	100.5	92.8	:	121.8	:	:	96.7	119.3	105.4	101.7	98.3	121.2	97.4	96.6	:	:				
Jul	98.1	98.5	98.3	100.3	92.8	:	123.2	:	:	96.6	119.5	105.4	101.3	98.2	124.3	97.1	96.0	:	:				
Aug	98.2	98.5	97.9	99.8	92.7	:	124.7	:	:	96.4	120.7	105.4	100.8	99.0	127.1	96.7	95.8	:	:				
Sep	98.3	98.5	97.9	98.2	92.7	:	126.7	:	:	96.5	121.1	105.4	100.8	98.5	127.6	96.4	95.6	:	:				
Oct	98.3	98.6	97.8	96.3	92.7	:	:	:	:	96.8	121.9	:	100.7	99.2	127.9	96.2	95.3	:	:				
Nov	98.2	98.6	98.0	95.0	92.6	:	:	:	:	96.4	121.3	:	100.9	98.8	128.1	95.9	95.2	:	:				
Dec	98.2	98.6	97.8	99.2	92.7	:	:	:	:	95.7	121.7	:	101.1	97.5	127.8	95.4	94.9	:	:				
2000 Jan	:	:	97.0	:	92.7	:	:	:	:	:	:	:	:	98.4	:	:	:	:	:				

	0508		Herstellung von Geräten der Elektrizitätserzeugung, -verteilung u. ä.-1995 = 100										Manufacture of electrical machinery and apparatus 1995 = 100							Fabrication de machines et appareils électriques 1995 = 100			
	NACE Rev.1 31																						
	EU-15	EUR-11	B	DK	D	EL	E	F	IRL	I	L	NL	A	P	FIN	S	UK	US	JP				
1996	98.3	96.7	95.8	:	94.6	102.1	99.5	:	:	:	109.4	:	90.4	104.8	92.3	:	107.5	:	:				
1997	97.3	95.0	94.4	:	90.7	101.7	104.6	:	:	:	106.6	:	87.3	110.9	89.4	:	110.4	:	:				
1998	99.7	97.3	97.3	:	91.1	105.0	131.6	:	:	:	77.5	:	84.5	117.0	100.1	:	113.6	:	:				
1999	97.6	95.6	99.2	:	89.8	:	:	:	:	:	73.1	:	83.3	115.7	107.2	:	107.5	:	:				
1998 Nov	99.2	96.9	98.4	:	90.4	105.9	133.4	:	:	:	68.8	:	84.4	118.3	92.7	:	110.7	:	:				
Dec	98.9	96.8	98.5	:	90.3	106.4	133.4	:	:	:	69.9	:	84.0	116.2	100.1	:	110.4	:	:				
1999 Jan	98.9	96.7	99.4	:	90.4	:	133.7	:	:	:	71.3	:	83.9	115.8	107.4	:	110.7	:	:				
Feb	98.6	96.4	99.2	:	90.2	:	134.2	:	:	:	70.7	:	83.6	116.7	112.6	:	110.2	:	:				
Mar	98.3	96.2	99.0	:	90.2	:	134.7	:	:	:	70.5	:	82.9	116.8	110.8	:	109.3	:	:				
Apr	98.1	95.9	98.2	:	89.9	:	135.4	:	:	:	71.1	:	83.1	117.3	107.4	:	108.6	:	:				
May	98.0	95.9	99.1	:	89.8	:	135.6	:	:	:	73.0	:	82.9	115.6	105.0	:	108.2	:	:				
Jun	97.6	95.5	98.1	:	89.6	:	133.8	:	:	:	73.0	:	83.2	115.4	107.5	:	107.4	:	:				
Jul	97.5	95.5	99.0	:	89.7	:	131.7	:	:	:	73.0	:	83.1	115.4	110.5	:	107.2	:	:				
Aug	97.4	95.3	99.1	:	89.7	:	129.7	:	:	:	72.9	:	83.2	111.6	112.6	:	106.9	:	:				
Sep	96.5	94.9	99.3	:	89.4	:	127.6	:	:	:	74.1	:	82.8	113.8	109.3	:	105.3	:	:				
Oct	96.7	94.9	99.7	:	89.5	:	:	:	:	:	75.7	:	82.7	115.9	104.9	:	105.6	:	:				
Nov	97.0	95.3	99.8	:	89.6	:	:	:	:	:	75.8	:	84.3	116.8	100.2	:	105.5	:	:				
Dec	96.9	95.3	100.5	:	89.7	:	:	:	:	:	76.1	:	83.9	117.1	93.3	:	105.3	:	:				
2000 Jan	:	:	101.9	:	89.6	:	:	:	:	:	:	:	:	117.2	:	:	:	:	:				

Quelle: Industrieerhebungen.

Source: Industrial surveys.

Sources: Enquêtes industrielles.

ABHÄNGIG BESCHÄFTIGTE NACH AKTIVITÄTEN
EMPLOYEES BY ACTIVITY
EMPLOI SALARIÉ PAR ACTIVITÉ



0509	Fahrzeugbau ⁽¹⁾ 1995 = 100										Manufacture of transport equipment ⁽¹⁾ 1995 = 100					Fabrications de matériels de transport ⁽¹⁾ 1995 = 100				
	NACE Rev.1 35																			
	EU-15	EUR-11	B	DK	D	EL	E	F	IRL	I	L	NL	A	P	FIN	S	UK	US	JP	
1996	97.3	96.5	90.9	91.1	91.3	92.2	109.4	:	101.6	102.8	:	90.4	93.4	91.4	:	:	101.1	:	:	
1997	96.2	94.5	90.9	87.4	84.5	88.0	124.4	:	105.2	100.7	:	:	83.5	87.7	:	:	103.6	:	:	
1998	97.5	94.3	93.0	80.0	80.8	88.5	134.3	:	105.7	100.0	:	:	94.3	90.1	:	:	111.5	:	:	
1999	97.4	94.3	96.1	67.1	82.1	:	:	:	:	98.6	:	:	103.3	85.2	:	:	111.7	:	:	
1998 Nov	98.4	94.6	93.7	82.7	81.4	91.8	129.8	:	109.9	100.4	:	:	102.9	90.0	:	:	114.1	:	:	
Dec	97.8	94.1	94.0	77.1	81.5	91.6	128.4	:	110.2	98.5	:	:	102.7	89.8	:	:	113.4	:	:	
1999 Jan	98.0	94.6	97.4	71.7	84.0	:	127.2	:	110.4	98.7	:	:	103.5	88.2	:	:	113.5	:	:	
Feb	97.6	94.2	96.7	65.7	82.4	:	126.2	:	110.6	99.1	:	:	103.4	87.7	:	:	113.7	:	:	
Mar	97.2	94.1	96.7	67.1	82.1	:	125.3	:	110.4	99.7	:	:	103.9	86.7	:	:	112.4	:	:	
Apr	97.4	94.1	96.0	69.0	82.0	:	124.5	:	110.1	100.3	:	:	103.6	85.7	:	:	112.2	:	:	
May	97.3	94.0	95.3	70.4	81.9	:	124.1	:	110.0	100.2	:	:	103.4	86.0	:	:	112.0	:	:	
Jun	97.1	94.1	95.9	68.9	81.9	:	126.1	:	109.9	99.6	:	:	104.4	86.4	:	:	111.6	:	:	
Jul	97.3	94.1	95.3	66.9	82.4	:	128.5	:	:	98.8	:	:	104.3	85.5	:	:	111.7	:	:	
Aug	97.2	94.1	95.4	65.1	82.1	:	131.0	:	:	97.4	:	:	104.4	85.0	:	:	111.8	:	:	
Sep	97.2	94.3	94.8	64.9	81.6	:	133.6	:	:	97.4	:	:	102.6	85.9	:	:	110.9	:	:	
Oct	97.4	94.6	95.1	64.9	81.8	:	:	:	:	97.1	:	:	101.9	82.2	:	:	110.7	:	:	
Nov	97.5	94.8	96.4	65.3	81.7	:	:	:	:	96.7	:	:	102.2	82.3	:	:	110.7	:	:	
Dec	97.4	94.9	98.2	68.3	81.7	:	:	:	:	98.2	:	:	101.6	80.9	:	:	109.6	:	:	
2000 Jan	:	:	98.4	:	82.4	:	:	:	:	:	:	:	:	81.3	:	:	:	:	:	

(1) Ohne Pkw.

Quelle: Industrieerhebungen.

(1) Excluding cars.

Source: Industrial surveys.

(1) Automobiles exclues.

Sources: Enquêtes industrielles.

Arbeitslosigkeit

Unemployment

Chômage



ARBEITSLOSIGKEIT
UNEMPLOYMENT
CHÔMAGE



0601	Arbeitslosenquoten insgesamt saisonbereinigt										Unemployment rates total seasonally adjusted					Taux de chômage total désaisonnalisé			
	EU-15	EUR-11	B	DK	D	EL	E	F	IRL	I	L	NL	A	P	FIN	S	UK	US	JP
1996	10.8	11.5	9.7	6.8	8.9	9.6	22.2	12.4	11.7	11.7	3.0	6.3	4.3	7.3	14.6	9.6	8.2	5.4	3.4
1997	10.6	11.5	9.4	5.6	9.9	9.8	20.8	12.3	9.9	11.7	2.7	5.2	4.4	6.8	12.7	9.9	7.0	4.9	3.4
1998	9.9	10.9	9.5	5.2	9.4	10.7	18.8	11.8	7.6	11.8	2.7	4.0	4.5	5.2	11.4	8.3	6.3	4.5	4.1
1999	9.2	10.0	9.0	5.2	8.7	:	15.9	11.3	5.8	11.3	2.3	3.3	3.7	4.5	10.2	7.2	6.1	4.2	4.7
1998 Dec	9.6	10.5	9.2	5.2	8.9	:	17.6	11.8	6.7	11.7	2.4	3.8	4.1	4.8	10.8	7.7	6.4	4.3	4.5
1999 Jan	9.5	10.3	9.2	5.4	8.8	:	17.1	11.7	6.5	11.6	2.4	3.6	4.0	4.7	10.7	7.9	6.3	4.3	4.5
Feb	9.5	10.3	9.2	5.4	8.7	:	16.9	11.7	6.4	11.6	2.5	3.8	4.0	4.7	10.6	7.5	6.3	4.3	4.6
Mar	9.4	10.2	9.2	5.4	8.7	:	16.6	11.7	6.2	11.6	2.4	3.5	3.9	4.6	10.5	7.6	6.3	4.2	4.8
Apr	9.3	10.1	9.1	5.4	8.7	:	16.1	11.6	6.0	11.5	2.4	3.5	3.8	4.7	10.4	7.5	6.2	4.3	4.8
May	9.2	10.0	9.1	5.3	8.7	:	16.0	11.5	5.9	11.4	2.4	3.5	3.8	4.8	10.2	7.0	6.1	4.2	4.7
Jun	9.2	10.0	9.0	5.2	8.7	:	15.9	11.4	5.8	11.4	2.3	3.4	3.7	4.8	10.1	7.2	6.0	4.3	4.8
Jul	9.1	9.9	9.0	5.1	8.7	:	15.7	11.3	5.8	11.3	2.3	3.4	3.7	4.6	10.0	7.0	5.9	4.3	4.8
Aug	9.1	9.9	9.1	5.2	8.7	:	15.7	11.3	5.7	11.3	2.3	3.3	3.7	4.4	10.0	7.2	5.9	4.2	4.7
Sep	9.0	9.8	9.0	5.0	8.8	:	15.5	11.1	5.6	11.2	2.3	3.2	3.6	4.3	10.0	7.0	5.9	4.2	4.6
Oct	8.9	9.7	8.9	4.9	8.7	:	15.2	10.9	5.4	11.1	2.2	2.9	3.6	4.2	10.0	6.7	5.9	4.1	4.6
Nov	8.9	9.7	8.8	4.8	8.7	:	15.3	10.8	5.3	11.1	2.2	2.7	3.6	4.1	10.1	6.8	5.9	4.1	4.5
Dec	8.9	9.6	8.7	4.9	8.6	:	15.2	10.6	5.2	11.2	2.2	2.8	3.6	4.1	10.3	6.8	6.0	4.0	4.7
2000 Jan	8.8	9.5	8.7	5.0	8.5	:	15.1	10.5	5.1	11.2	2.2	2.7	3.6	4.1	10.4	6.6	:	4.0	4.7
Feb	8.8	9.5	8.6	4.9	8.4	:	15.2	10.4	5.1	:	2.2	:	3.5	4.2	10.5	6.6	:	4.1	4.9

0602	Arbeitslosenquoten Männer saisonbereinigt										Unemployment rates men seasonally adjusted					Taux de chômage hommes désaisonnalisé			
	EU-15	EUR-11	B	DK	D	EL	E	F	IRL	I	L	NL	A	P	FIN	S	UK	US	JP
1996	9.6	9.8	7.6	5.5	8.2	6.1	17.6	10.5	11.5	9.1	2.2	4.9	3.7	6.5	14.3	10.1	9.5	5.4	3.4
1997	9.3	9.8	7.4	4.6	9.2	6.4	16.0	10.6	9.9	9.1	2.0	3.9	3.7	6.1	12.3	10.2	7.8	4.9	3.4
1998	8.6	9.1	7.8	4.1	8.8	7.0	13.8	10.0	7.8	9.1	1.9	3.1	3.8	4.1	10.8	8.6	7.0	4.4	4.2
1999	7.9	8.3	7.8	4.5	8.3	:	11.2	9.6	5.8	8.7	1.7	2.3	3.1	3.9	9.7	7.2	6.7	4.1	4.8
1998 Dec	8.3	8.8	7.8	4.3	8.5	:	12.7	10.0	6.8	9.0	1.7	2.9	3.4	3.8	10.4	7.8	7.1	4.4	4.6
1999 Jan	8.3	8.7	7.8	4.5	8.4	:	12.3	10.0	6.6	8.9	1.7	2.7	3.3	3.9	10.4	7.8	7.1	4.2	4.6
Feb	8.2	8.6	7.9	4.6	8.3	:	12.1	10.0	6.4	8.9	1.8	2.7	3.3	3.9	10.3	7.8	7.0	4.3	4.7
Mar	8.1	8.5	7.9	4.6	8.2	:	11.7	10.0	6.2	8.8	1.8	2.7	3.3	3.9	10.2	7.6	6.9	3.9	4.8
Apr	8.0	8.4	7.9	4.7	8.2	:	11.3	9.9	6.0	8.7	1.8	2.4	3.2	4.1	10.0	7.8	6.9	4.1	5.0
May	7.9	8.3	7.8	4.6	8.2	:	11.1	9.8	6.0	8.7	1.8	2.2	3.1	4.3	9.7	7.1	6.8	4.2	4.9
Jun	7.9	8.3	7.8	4.6	8.3	:	11.0	9.7	5.9	8.7	1.7	2.1	3.1	4.3	9.5	6.9	6.6	4.2	5.0
Jul	7.8	8.2	7.8	4.4	8.3	:	10.9	9.7	5.8	8.7	1.7	2.0	3.1	4.1	9.4	7.1	6.5	4.1	5.0
Aug	7.8	8.2	7.8	4.4	8.3	:	10.9	9.6	5.7	8.7	1.7	2.2	3.0	3.9	9.4	7.1	6.5	4.1	4.7
Sep	7.8	8.2	7.8	4.3	8.3	:	10.8	9.5	5.5	8.7	1.7	2.1	3.0	3.8	9.4	7.0	6.4	4.1	4.6
Oct	7.7	8.1	7.7	4.3	8.3	:	10.7	9.2	5.4	8.7	1.7	2.2	3.0	3.7	9.4	6.6	6.5	4.1	4.7
Nov	7.7	8.1	7.6	4.2	8.2	:	10.7	9.1	5.2	8.7	1.6	1.8	3.0	3.6	9.5	7.0	6.4	4.0	4.7
Dec	7.6	8.0	7.5	4.3	8.1	:	10.6	8.9	5.1	8.8	1.6	2.1	3.0	3.6	9.7	7.1	6.5	4.1	4.9
2000 Jan	7.6	7.9	7.4	4.2	8.0	:	10.5	8.8	5.1	8.8	1.6	2.1	3.0	3.7	9.8	6.7	:	3.9	4.9
Feb	7.5	7.9	7.4	4.2	7.9	:	10.4	8.7	5.1	:	1.6	:	3.1	3.8	10.0	6.7	:	4.0	5.1

ARBEITSLOSIGKEIT
UNEMPLOYMENT
CHÔMAGE



0603		Arbeitslosenquoten Frauen saisonbereinigt										Unemployment rates women seasonally adjusted					Taux de chômage femmes désaisonné			
	EU-15	EUR-11	B	DK	D	EL	E	F	IRL	I	L	NL	A	P	FIN	S	UK	US	JP	
1996	12.4	14.0	12.7	8.3	9.8	15.2	29.5	14.5	11.8	15.9	4.3	8.1	5.2	8.3	14.9	9.0	6.5	5.4	3.4	
1997	12.3	14.0	12.1	6.8	10.7	15.2	28.3	14.4	9.9	16.1	4.0	7.0	5.4	7.7	13.1	9.5	6.0	5.0	3.4	
1998	11.7	13.3	11.8	6.6	10.1	16.5	26.5	14.0	7.3	16.3	4.0	5.3	5.4	6.4	12.0	8.1	5.5	4.6	4.0	
1999	10.8	12.2	10.7	6.0	9.3	:	23.1	13.3	5.8	15.6	3.3	4.7	4.5	5.2	10.8	7.1	5.3	4.3	4.5	
1998 Dec	11.3	12.8	11.1	6.2	9.4	:	25.3	13.9	6.5	16.1	3.4	5.0	5.0	5.9	11.2	7.6	5.4	4.3	4.3	
1999 Jan	11.2	12.6	11.1	6.5	9.4	:	24.4	13.8	6.4	16.0	3.4	4.8	4.9	5.7	11.1	8.0	5.4	4.4	4.4	
Feb	11.1	12.6	11.0	6.3	9.3	:	24.3	13.7	6.2	16.0	3.5	5.2	4.8	5.6	11.0	7.2	5.4	4.4	4.5	
Mar	11.1	12.5	10.8	6.2	9.3	:	24.0	13.7	6.1	16.0	3.4	4.7	4.7	5.6	10.9	7.6	5.4	4.5	4.7	
Apr	11.0	12.4	10.7	6.2	9.2	:	23.4	13.6	5.9	16.0	3.4	4.9	4.7	5.5	10.8	7.2	5.3	4.6	4.5	
May	10.9	12.3	10.7	6.1	9.2	:	23.3	13.5	5.8	15.8	3.3	5.1	4.6	5.4	10.8	7.0	5.2	4.2	4.4	
Jun	10.9	12.3	10.7	6.0	9.2	:	23.3	13.4	5.8	15.7	3.3	5.1	4.5	5.3	10.7	7.5	5.2	4.4	4.4	
Jul	10.8	12.2	10.7	6.0	9.3	:	23.0	13.3	5.8	15.6	3.3	5.3	4.5	5.1	10.7	7.0	5.2	4.4	4.6	
Aug	10.8	12.1	10.7	6.1	9.3	:	22.9	13.2	5.8	15.4	3.3	4.7	4.4	5.0	10.7	7.2	5.2	4.3	4.6	
Sep	10.7	12.0	10.7	5.8	9.3	:	22.6	13.1	5.6	15.2	3.3	4.7	4.4	4.9	10.6	7.1	5.3	4.4	4.7	
Oct	10.6	11.8	10.5	5.7	9.3	:	22.0	12.9	5.4	15.0	3.2	3.8	4.3	4.9	10.7	6.9	5.3	4.1	4.5	
Nov	10.5	11.8	10.4	5.5	9.2	:	22.2	12.8	5.3	15.1	3.1	3.9	4.3	4.8	10.8	6.5	5.3	4.2	4.2	
Dec	10.5	11.8	10.3	5.6	9.2	:	22.1	12.6	5.2	15.1	3.0	3.8	4.3	4.8	10.9	6.4	5.3	4.0	4.3	
2000 Jan	10.4	11.7	10.3	5.8	9.1	:	22.0	12.5	5.1	15.1	3.0	3.6	4.3	4.7	11.0	6.4	:	4.1	4.5	
Feb	10.4	11.6	10.3	5.6	9.0	:	22.2	12.4	5.1	:	3.0	:	4.2	4.6	11.2	6.5	:	4.1	4.5	

0604		Arbeitslosenquoten unter 25 Jahren, all Personen saisonbereinigt										Unemployment rates of persons under 25 years old seasonally adjusted					Taux de chômage moins de 25 ans total désaisonné			
	EU-15	EUR-11	B	DK	D	EL	E	F	IRL	I	L	NL	A	P	FIN	S	UK	US	JP	
1996	21.9	23.9	23.2	10.6	10.0	31.0	41.9	29.1	18.2	33.9	8.5	11.7	6.2	16.8	27.9	20.5	15.5	12.0	6.7	
1997	21.1	23.2	23.1	8.4	10.8	30.8	38.9	29.2	15.4	33.8	8.1	9.5	6.7	15.1	25.2	20.6	14.2	11.3	6.7	
1998	19.5	21.2	23.1	7.9	9.9	29.8	35.4	26.3	11.3	33.8	7.2	8.0	6.4	10.6	23.5	16.6	13.6	10.4	7.7	
1999	17.7	19.0	24.7	9.7	9.0	:	29.7	23.6	8.3	32.7	6.6	7.2	5.0	8.9	21.4	13.6	13.0	9.9	9.2	
1998 Dec	19.0	20.4	24.0	9.2	9.6	:	33.3	25.1	9.8	33.8	6.5	7.6	5.7	10.0	22.6	15.0	14.2	9.6	8.8	
1999 Jan	18.8	20.2	24.5	9.8	9.5	:	32.2	25.0	9.6	34.2	6.6	6.8	5.5	10.0	22.4	15.5	14.0	10.1	8.6	
Feb	18.7	20.0	24.7	10.1	9.3	:	31.7	24.9	9.3	33.9	7.0	7.8	5.4	9.7	22.1	14.5	13.7	10.0	8.9	
Mar	18.3	19.7	25.1	10.3	9.2	:	31.2	24.7	9.0	33.3	7.0	7.3	5.3	9.6	21.7	14.7	13.5	9.9	8.9	
Apr	18.1	19.4	25.3	10.5	9.0	:	30.4	24.5	8.8	32.8	7.0	7.5	5.2	9.7	21.2	15.7	13.3	9.9	9.1	
May	17.9	19.1	25.3	10.4	8.8	:	30.0	24.3	8.6	32.4	6.9	8.0	5.0	9.7	20.7	13.9	13.1	9.6	8.8	
Jun	17.8	19.0	25.2	10.2	8.7	:	30.0	24.1	8.5	32.2	6.8	7.7	4.9	9.4	20.4	12.5	12.9	9.9	9.0	
Jul	17.7	19.0	24.9	9.9	8.9	:	29.4	23.9	8.3	32.2	6.8	8.6	4.9	8.8	20.3	12.6	12.8	9.9	9.5	
Aug	17.7	18.9	25.0	9.6	9.1	:	29.3	23.6	8.2	32.2	6.9	7.4	4.8	8.5	20.6	13.3	12.7	9.7	9.5	
Sep	17.4	18.6	24.9	9.1	9.2	:	28.5	23.3	7.9	32.1	6.7	7.1	4.8	8.3	21.0	13.1	12.7	10.1	9.6	
Oct	17.1	18.3	24.3	8.9	9.0	:	28.0	22.6	7.5	32.4	6.3	5.1	4.7	8.0	21.5	13.0	12.5	10.0	9.3	
Nov	17.0	18.2	24.0	8.6	8.9	:	28.4	22.2	7.2	32.3	6.0	5.1	4.7	7.8	22.1	12.7	12.7	10.0	9.3	
Dec	16.8	18.0	23.6	8.6	8.9	:	28.1	21.6	7.0	32.2	5.9	5.1	4.7	7.8	22.7	11.8	12.9	9.6	9.5	
2000 Jan	16.8	18.0	23.5	8.6	8.9	:	28.2	21.5	6.8	31.8	6.0	5.2	4.7	7.7	23.1	12.0	:	9.3	8.3	
Feb	16.8	17.9	23.4	8.4	8.9	:	28.4	21.5	6.8	:	6.2	:	4.7	7.6	23.4	12.0	:	9.8	8.9	

ARBEITSLOSIGKEIT
UNEMPLOYMENT
CHÔMAGE



	0605 Arbeitslosenquoten Männer unter 25 Jahren saisonbereinigt										Unemployment rates of men under 25 year old seasonally adjusted					Taux de chômage hommes moins de 25 ans désaisonné			
	EU-15	EUR-11	B	DK	D	EL	E	F	IRL	I	L	NL	A	P	FIN	S	UK	US	JP
1996	20.7	21.8	19.5	8.8	10.6	21.5	36.3	26.3	19.0	29.8	8.5	11.0	5.2	14.3	29.2	21.3	18.0	12.6	6.8
1997	19.7	21.1	19.4	7.0	11.7	22.0	33.1	26.7	16.0	29.5	6.9	8.2	5.6	12.0	25.1	21.1	15.9	11.8	6.8
1998	18.2	19.3	21.2	7.3	10.6	21.5	29.0	24.1	11.7	29.8	7.0	7.8	5.0	8.3	22.5	16.8	15.1	11.1	8.3
1999	16.5	17.2	24.6	9.1	9.7	:	23.4	21.9	8.4	29.1	5.9	5.0	3.7	7.1	20.6	13.1	14.5	10.3	10.2
1998 Dec	17.8	18.5	23.2	8.7	10.4	:	26.6	23.2	10.0	29.9	6.0	6.6	4.2	7.8	21.7	14.9	16.3	10.7	9.1
1999 Jan	17.7	18.5	23.8	9.3	10.3	:	26.0	23.2	9.8	30.5	6.0	6.7	4.1	8.0	21.7	14.9	15.9	10.6	9.3
Feb	17.6	18.3	24.4	9.6	10.0	:	25.4	23.1	9.5	30.2	6.3	7.2	4.0	8.1	21.4	14.4	15.6	10.3	9.8
Mar	17.1	17.9	25.0	9.8	9.8	:	24.8	23.0	9.2	29.4	6.2	7.1	3.9	7.9	21.0	13.6	15.1	10.0	9.5
Apr	16.8	17.4	25.4	9.9	9.6	:	23.8	22.8	8.9	28.7	6.3	5.4	3.8	7.8	20.4	16.0	14.9	10.3	10.0
May	16.5	17.1	25.3	9.8	9.4	:	23.3	22.6	8.7	28.6	6.5	3.7	3.6	7.7	19.7	13.5	14.8	10.1	10.2
Jun	16.4	17.0	25.2	9.6	9.4	:	23.2	22.4	8.5	28.7	6.3	3.8	3.5	7.5	19.2	11.5	14.3	10.6	10.2
Jul	16.3	17.0	24.9	9.1	9.6	:	22.8	22.2	8.3	28.9	6.3	4.6	3.5	6.9	19.1	13.5	14.2	10.4	10.7
Aug	16.4	17.1	24.9	8.8	9.8	:	22.9	22.1	8.1	28.9	6.1	5.2	3.5	6.4	19.3	12.8	14.0	9.9	10.1
Sep	16.1	16.9	24.8	8.4	9.8	:	22.4	21.7	7.8	28.7	5.8	4.6	3.5	6.3	19.7	12.0	13.8	10.1	10.6
Oct	15.8	16.6	24.3	8.2	9.8	:	22.1	20.8	7.4	29.0	5.5	4.5	3.5	6.0	20.3	12.2	13.6	10.3	10.2
Nov	15.7	16.4	23.9	8.1	9.7	:	22.3	20.3	7.1	28.9	5.2	3.3	3.5	5.9	20.9	11.8	13.7	10.2	10.6
Dec	15.6	16.3	23.6	8.2	9.7	:	22.1	19.8	6.9	28.8	5.0	3.9	3.4	6.0	21.5	10.8	13.9	10.7	11.2
2000 Jan	15.6	16.3	23.4	8.1	9.7	:	22.3	19.6	6.8	28.5	5.1	4.1	3.5	6.1	21.9	10.4	:	9.6	9.3
Feb	15.6	16.2	23.3	7.8	9.6	:	22.2	19.5	6.8	:	5.3	:	3.6	6.2	22.2	10.9	:	10.2	10.2

	0606 Arbeitslosenquoten Frauen unter 25 Jahren saisonbereinigt										Unemployment rates of women under 25 year old seasonally adjusted					Taux de chômage femmes moins de 25 ans désaisonné			
	EU-15	EUR-11	B	DK	D	EL	E	F	IRL	I	L	NL	A	P	FIN	S	UK	US	JP
1996	23.3	26.3	27.5	12.6	9.2	41.0	48.8	32.2	17.2	39.0	8.4	12.4	7.3	19.9	26.5	19.8	12.4	11.3	6.5
1997	22.8	25.8	27.5	10.1	9.8	40.4	46.0	32.0	14.6	39.2	9.5	10.9	7.9	19.0	25.3	20.1	12.2	10.7	6.5
1998	21.0	23.6	25.5	8.6	9.0	39.4	43.3	28.7	10.9	39.0	7.3	8.2	7.8	13.1	24.6	16.3	11.8	9.8	7.1
1999	19.2	21.1	24.8	10.3	8.3	:	37.5	25.7	8.3	37.1	7.5	9.3	6.4	11.2	22.3	14.2	11.3	9.5	8.1
1998 Dec	20.3	22.7	25.1	9.7	8.8	:	41.6	27.3	9.5	38.8	7.1	8.7	7.2	12.5	23.5	15.0	11.7	8.4	8.5
1999 Jan	20.1	22.2	25.2	10.2	8.7	:	39.7	27.0	9.4	38.8	7.3	6.9	7.1	12.2	23.2	16.2	11.7	9.5	7.8
Feb	19.9	22.1	25.2	10.6	8.6	:	39.3	26.9	9.1	38.5	7.7	8.4	7.0	11.7	22.9	14.6	11.5	9.7	7.9
Mar	19.7	21.7	25.2	10.9	8.4	:	38.9	26.7	8.9	38.1	7.9	7.5	6.8	11.6	22.4	15.9	11.5	9.7	8.2
Apr	19.6	21.6	25.2	11.2	8.2	:	38.5	26.5	8.6	37.9	7.9	9.6	6.7	12.0	22.1	15.4	11.6	9.5	8.2
May	19.5	21.5	25.2	11.0	8.1	:	38.2	26.3	8.5	37.1	7.5	12.1	6.6	12.0	21.8	14.3	11.1	9.0	7.3
Jun	19.4	21.3	25.1	10.9	8.0	:	38.3	26.1	8.5	36.6	7.4	11.4	6.4	11.7	21.6	13.6	11.2	9.2	7.6
Jul	19.2	21.2	24.9	10.6	8.1	:	37.6	25.8	8.4	36.2	7.5	12.4	6.4	11.1	21.7	11.7	11.2	9.3	8.3
Aug	19.1	20.9	25.1	10.5	8.4	:	37.2	25.5	8.3	36.3	7.8	9.6	6.4	10.9	21.9	13.8	11.2	9.5	9.0
Sep	18.9	20.7	25.0	9.8	8.4	:	36.2	25.2	8.0	36.2	7.6	9.5	6.2	10.6	22.3	14.4	11.4	10.1	8.6
Oct	18.5	20.2	24.4	9.5	8.2	:	35.2	24.8	7.7	36.7	7.2	5.7	6.0	10.4	22.8	13.9	11.2	9.7	8.3
Nov	18.5	20.2	24.0	9.0	8.1	:	35.7	24.4	7.4	36.6	6.9	6.9	6.0	10.1	23.5	13.8	11.4	9.7	8.0
Dec	18.2	20.0	23.7	9.1	8.0	:	35.5	23.8	7.1	36.4	6.9	6.3	6.0	10.0	24.0	12.9	11.7	8.4	7.7
2000 Jan	18.2	19.9	23.6	9.1	8.0	:	35.5	23.8	6.9	35.9	7.1	6.4	6.0	9.6	24.5	13.7	:	8.9	7.3
Feb	18.3	19.9	23.5	9.0	8.0	:	35.9	23.8	6.8	:	7.3	:	5.9	9.3	24.8	13.4	:	9.3	7.5

Industrie
Industry
Industrie



INDUSTRIELLE PRODUKTION
INDUSTRIAL PRODUCTION
PRODUCTION INDUSTRIELLE



	NACE Rev.1 C-F																		
	EU-15	EUR-11	B	DK	D	EL	E	F	IRL	I	L	NL	A	P	FIN	S	UK	US	JP
0701	Industrie insgesamt ⁽¹⁾ 1995 = 100										Total industry ⁽¹⁾ 1995 = 100					Ensemble de l'industrie ⁽¹⁾ 1995 = 100			
1996	100.2	:	102.9	102.6	99.8	:	98.9	99.3	108.0	99.2	98.3	101.8	:	:	104.6	:	100.6	:	:
1997	103.7	:	107.3	109.1	102.5	:	105.1	102.7	124.5	102.5	103.1	104.5	:	:	114.5	:	102.2	:	:
1998	107.0	:	110.6	112.2	106.0	:	111.4	106.8	144.0	102.3	109.3	106.3	:	:	123.1	:	102.9	:	:
1999	108.5	:	112.0	109.3	107.0	:	115.5	109.0	:	102.6	113.1	107.8	:	:	129.2	:	102.9	:	:
1998 Nov	106.8	:	107.9	114.2	106.4	:	113.9	107.6	145.9	101.5	110.2	107.3	:	:	126.3	:	102.3	:	:
Dec	106.6	:	107.8	112.0	105.2	:	112.4	106.9	151.4	100.6	104.1	104.7	:	:	125.2	:	101.7	:	:
1999 Jan	106.9	:	113.2	110.8	106.0	:	113.4	107.3	152.6	101.8	111.1	107.4	:	:	128.7	:	102.4	:	:
Feb	107.0	:	109.7	111.0	105.1	:	112.9	106.6	151.4	101.7	106.9	107.1	:	:	128.1	:	101.5	:	:
Mar	107.0	:	110.6	113.0	105.5	:	114.5	107.7	148.4	101.9	110.2	107.5	:	:	127.5	:	102.2	:	:
Apr	106.9	:	111.5	107.5	106.5	:	112.9	107.4	151.9	101.7	111.2	106.9	:	:	130.3	:	101.7	:	:
May	107.4	:	111.1	111.4	106.2	:	115.6	108.1	149.1	102.0	112.2	107.8	:	:	127.5	:	102.6	:	:
Jun	108.0	:	111.1	109.7	107.2	:	115.3	109.0	154.7	102.1	109.9	108.0	:	:	128.4	:	102.2	:	:
Jul	108.7	:	112.2	109.2	105.7	:	116.7	110.2	156.8	103.0	112.6	108.9	:	:	129.4	:	103.0	:	:
Aug	109.3	:	111.7	107.6	108.2	:	115.9	110.2	160.1	105.2	118.8	107.1	:	:	127.7	:	104.1	:	:
Sep	109.5	:	112.0	109.0	108.2	:	116.2	110.1	:	103.5	117.1	108.3	:	:	129.4	:	104.0	:	:
Oct	109.8	:	113.0	107.8	108.3	:	115.7	110.5	:	103.9	114.2	108.2	:	:	127.3	:	103.3	:	:
Nov	110.3	:	113.8	109.4	109.0	:	117.8	112.1	:	104.8	116.6	108.2	:	:	127.1	:	103.7	:	:
Dec	110.7	:	112.4	106.9	110.0	:	119.7	111.5	:	103.8	120.4	109.9	:	:	142.0	:	104.0	:	:
2000 Jan	111.0	:	109.9	114.2	109.7	:	119.6	111.6	:	104.5	:	108.2	:	:	:	:	102.4	:	:

	NACE Rev.1 C-E																		
	EU-15	EUR-11	B	DK	D	EL	E	F	IRL	I	L	NL	A	P	FIN	S	UK	US	JP
0702	Industrie insgesamt (ohne Baugewerbe) ⁽¹⁾ 1995 = 100										Total industry (excluding construction) ⁽¹⁾ 1995 = 100					Ensemble de l'industrie sans bâtiment ⁽¹⁾ 1995 = 100			
1996	100.5	100.4	102.6	101.6	100.6	101.0	99.0	99.9	108.0	98.1	100.1	102.5	101.0	105.6	103.8	101.7	100.6	:	102.1
1997	104.6	104.8	107.4	107.0	104.1	102.7	105.9	104.0	124.5	101.9	105.9	105.7	107.4	108.5	113.3	108.9	101.9	:	105.8
1998	108.4	109.2	111.0	109.3	108.5	111.3	111.5	108.8	144.0	102.9	114.0	107.2	116.2	114.2	122.2	113.4	102.5	:	98.9
1999	110.0	111.1	111.8	111.4	109.9	115.6	114.6	111.1	:	102.8	118.0	107.7	122.5	117.4	128.9	114.9	103.1	:	99.3
1998 Nov	108.3	109.2	110.1	110.3	109.2	113.9	113.0	109.6	145.9	103.8	117.5	109.5	116.9	114.5	125.4	115.2	102.5	112.7	97.2
Dec	107.4	108.2	109.5	106.6	108.2	113.5	112.5	108.9	151.4	100.6	110.2	103.6	116.8	114.5	120.5	113.7	102.1	106.9	97.2
1999 Jan	108.5	109.4	111.4	108.9	108.3	114.0	113.3	108.9	152.6	103.4	111.1	106.2	115.1	116.8	127.7	111.8	101.6	103.9	96.6
Feb	108.0	108.9	110.1	108.7	108.0	114.0	112.4	108.5	151.4	102.3	109.8	108.1	116.3	115.9	127.2	114.0	101.8	100.6	97.4
Mar	109.0	109.9	110.7	110.8	108.2	113.3	113.9	109.6	148.4	103.8	113.9	107.9	119.5	115.7	125.7	114.5	102.2	102.3	99.9
Apr	108.3	109.2	111.2	109.6	108.9	114.3	112.4	109.5	151.9	102.3	115.6	106.7	120.1	116.8	129.9	112.9	102.3	99.4	96.8
May	109.2	110.0	111.1	113.0	109.3	114.2	114.8	110.0	149.1	101.9	116.8	107.8	120.1	117.2	126.4	115.7	102.6	100.2	95.8
Jun	109.7	110.8	110.9	109.4	110.4	115.7	114.2	111.1	154.7	103.4	114.2	107.3	122.0	116.6	127.0	115.0	103.0	103.0	99.0
Jul	110.0	111.1	112.0	111.5	108.5	119.7	115.6	112.3	156.8	104.0	116.8	109.8	121.7	118.5	128.6	113.7	103.8	102.5	98.0
Aug	110.6	111.6	111.7	109.4	111.3	119.6	117.3	112.3	160.1	104.9	125.9	106.8	123.5	120.4	126.9	110.6	104.3	103.3	102.4
Sep	111.1	112.0	112.2	112.9	111.2	113.7	115.8	112.2	:	104.4	123.5	107.1	123.8	116.9	129.8	118.3	104.1	102.5	102.2
Oct	111.5	112.6	112.8	112.0	111.3	115.5	115.4	112.6	:	105.0	121.2	108.0	127.0	118.2	127.9	119.2	104.3	100.5	99.2
Nov	112.3	113.5	113.6	115.4	112.2	115.2	117.3	114.4	:	106.2	121.8	108.2	132.3	120.0	130.2	118.5	104.4	99.4	103.4
Dec	112.2	113.5	112.8	114.6	112.5	118.4	118.6	114.2	:	106.3	128.4	108.4	126.5	118.1	138.9	115.0	103.9	99.6	102.3
2000 Jan	112.1	113.6	112.0	114.9	113.3	:	119.3	113.8	:	105.1	:	106.0	:	:	135.6	116.2	103.7	100.8	103.1

⁽¹⁾ Jährlich: arbeitstäglich bereinigt.
Monatlich: saisonbereinigte Angaben.

⁽¹⁾ Annual: data adjusted by working days.
Monthly: seasonally adjusted data.

⁽¹⁾ Annuel: données corrigées des jours ouvrables.
Mensuel: données désaisonnalisées.

INDUSTRIELLE PRODUKTION
INDUSTRIAL PRODUCTION
PRODUCTION INDUSTRIELLE



0703

Be- und verarbeitendes Gewerbe⁽¹⁾
1995 = 100

Manufacturing⁽¹⁾
1995 = 100

Industrie manufacturière⁽¹⁾
1995 = 100

		NACE Rev.1 D																		
		EU-15	EUR-11	B	DK	D	EL	E	F	IRL	I	L	NL	A	P	FIN	S	UK	US	JP
1996		100.1	100.1	102.3	101.6	100.4	100.5	99.0	99.5	108.3	97.7	99.8	101.5	100.7	106.0	103.3	102.4	99.4	:	102.0
1997		104.7	105.1	107.3	107.2	104.4	102.1	106.3	104.4	126.2	101.5	107.1	106.0	108.0	109.6	113.6	109.8	101.0	:	105.9
1998		108.9	110.0	110.4	109.4	109.5	105.9	112.8	109.7	147.3	102.4	111.8	108.4	117.8	113.1	123.7	114.4	101.3	:	98.4
1999		110.5	111.9	111.4	111.5	111.1	108.0	115.6	112.2	:	101.8	:	:	124.3	114.1	130.8	116.0	101.4	:	98.7
1998	Nov	108.4	109.6	109.1	110.4	110.4	105.5	114.3	110.1	149.0	101.6	114.1	107.9	117.8	112.8	126.6	116.2	101.3	96.8	96.7
	Dec	107.4	108.6	108.0	106.6	109.2	103.8	113.0	109.8	155.0	98.5	109.1	103.4	116.4	111.8	121.7	114.6	101.0	95.7	96.7
1999	Jan	109.1	110.4	110.8	109.0	109.3	104.7	114.3	110.5	155.5	101.5	:	110.8	116.9	114.8	129.6	112.8	100.8	92.2	97.6
	Feb	108.1	109.4	109.1	108.8	108.8	105.0	113.3	109.2	154.5	100.6	:	107.2	117.3	113.0	129.2	115.0	100.7	92.1	97.0
	Mar	109.2	110.5	109.9	110.9	109.2	105.2	115.6	110.7	151.0	101.0	:	109.7	121.2	112.6	127.6	115.6	101.2	92.8	99.6
	Apr	108.7	110.0	110.4	109.7	109.9	108.3	113.8	110.5	154.8	100.5	:	109.3	121.6	113.3	132.2	113.8	101.0	94.1	96.3
	May	109.7	110.9	110.6	113.1	110.3	108.0	116.0	111.4	151.7	100.2	:	111.0	121.1	112.9	127.9	116.6	101.3	95.7	95.2
	Jun	110.0	111.4	110.4	109.5	111.4	125.3	115.2	112.2	156.9	100.8	:	108.9	122.9	112.6	128.3	116.0	101.2	97.6	98.3
	Jul	110.6	112.0	111.4	111.6	109.7	110.1	116.4	113.0	:	102.5	:	112.7	123.4	114.9	131.0	114.7	102.1	99.0	97.6
	Aug	111.8	113.5	111.6	109.5	112.9	107.9	118.5	113.0	:	107.0	:	108.6	125.4	117.0	128.5	111.5	102.7	100.6	102.0
	Sep	111.6	112.8	112.0	113.0	112.9	103.7	116.4	113.2	:	103.0	:	111.0	126.6	113.9	131.7	119.4	102.9	102.9	101.3
	Oct	111.9	113.5	112.7	112.2	113.0	105.8	115.9	113.7	:	102.8	:	112.1	129.1	115.5	129.7	120.2	102.8	105.4	98.7
	Nov	112.7	114.3	113.8	115.6	113.9	104.6	117.8	115.7	:	104.5	:	111.8	135.4	116.5	132.3	119.6	103.3	107.2	103.2
	Dec	112.9	114.6	113.1	114.7	114.4	105.9	119.6	115.7	:	102.4	:	110.4	128.2	115.3	141.9	116.2	103.0	107.6	101.9
2000	Jan	112.6	114.8	112.2	115.0	115.4	:	119.3	115.5	:	102.5	:	108.5	:	:	138.2	117.3	102.6	106.9	102.7

0704

Baugewerbe⁽¹⁾
1995 = 100

Construction⁽¹⁾
1995 = 100

Construction⁽¹⁾
1995 = 100

		NACE Rev.1 45																		
		EU-15	EUR-11	B	DK	D	EL	E	F	IRL	I	L	NL	A	P	FIN	S	UK	US	JP
1996		98.6	97.9	100.7	107.0	93.5	:	98.4	95.2	:	105.3	92.8	99.1	:	:	111.8	:	:	:	:
1997		99.1	97.8	103.0	118.4	89.6	:	101.1	94.6	:	105.8	95.0	99.7	:	:	124.3	:	:	:	:
1998		99.6	97.9	105.0	124.8	86.8	:	110.8	94.4	:	99.0	95.6	102.6	:	:	131.6	:	:	:	:
1999		100.2	99.8	111.9	100.5	85.5	:	120.2	94.9	:	:	99.0	108.2	:	:	:	:	:	:	:
1998	Nov	99.9	98.3	96.1	130.9	85.6	:	117.4	94.5	:	:	94.0	104.0	:	:	135.3	:	:	:	:
	Dec	98.3	97.4	94.7	128.2	84.0	:	117.4	93.6	:	:	93.0	102.7	:	:	136.3	:	:	:	:
1999	Jan	100.3	99.0	127.3	123.1	89.1	:	117.5	97.3	:	:	97.8	106.1	:	:	137.3	:	:	:	:
	Feb	99.6	93.9	108.9	121.1	84.3	:	117.4	93.8	:	:	96.2	105.6	:	:	138.4	:	:	:	:
	Mar	99.5	98.8	112.0	119.1	85.8	:	118.2	95.1	:	:	97.0	106.6	:	:	139.0	:	:	:	:
	Apr	99.7	99.4	111.4	115.7	87.4	:	119.3	93.8	:	:	97.7	106.7	:	:	139.7	:	:	:	:
	May	100.2	99.5	111.2	109.9	84.9	:	120.1	95.5	:	:	97.9	107.3	:	:	140.3	:	:	:	:
	Jun	100.2	100.1	110.3	106.0	85.7	:	120.2	94.9	:	:	98.2	108.6	:	:	141.1	:	:	:	:
	Jul	100.3	100.3	114.7	100.9	83.9	:	120.5	96.0	:	:	98.6	109.5	:	:	141.9	:	:	:	:
	Aug	100.0	100.6	109.8	95.9	85.8	:	120.4	96.0	:	:	99.7	106.6	:	:	142.3	:	:	:	:
	Sep	99.8	100.9	109.4	91.5	84.9	:	118.8	94.9	:	:	99.9	109.3	:	:	131.6	:	:	:	:
	Oct	100.0	101.3	111.5	84.5	85.5	:	117.7	95.9	:	:	100.5	109.3	:	:	:	:	:	:	:
	Nov	100.6	101.8	111.1	80.0	85.5	:	118.0	96.2	:	:	101.8	110.7	:	:	:	:	:	:	:
	Dec	101.8	103.1	109.8	70.0	89.6	:	132.6	92.5	:	:	103.2	112.5	:	:	:	:	:	:	:
2000	Jan	:	:	104.8	:	83.8	:	:	95.9	:	:	:	:	:	:	:	:	:	:	:

(¹) Jährlich: arbeitstäglich bereinigt.
Monatlich: saisonbereinigte Angaben.

(¹) Annual: data adjusted by working days.
Monthly: seasonally adjusted data.

(¹) Annual: données corrigées des jours ouvrables.
Mensuel: données désaisonnalisées.

PRODUKTION NACH INDUSTRIE-HAUPTGRUPPEN
PRODUCTION BY INDUSTRIAL GROUPINGS
PRODUCTION PAR REGROUPEMENTS INDUSTRIELS



0801		Vorfertigungsgüterindustrie ⁽¹⁾ 1995 = 100											Intermediate goods industry ⁽¹⁾ 1995 = 100						Industries des biens intermédiaires 1995 = 100			
	EU-15	EUR-11	B	DK	D	EL	E	F	IRL	I	L	NL	A	P	FIN	S	UK	US	JP			
1996	100.2	99.9	104.7	102.0	99.5	102.2	98.5	100.2	113.1	97.2	98.1	103.1	101.1	103.9	100.9	100.0	101.4	:	100.0			
1997	105.0	105.3	111.9	107.0	105.0	104.6	104.4	104.0	140.2	101.5	104.7	103.8	109.6	109.3	113.1	106.1	102.4	:	104.5			
1998	108.3	109.3	116.1	107.2	109.1	114.9	108.9	107.4	171.7	103.8	107.3	103.5	115.3	114.9	118.7	108.1	102.4	:	98.2			
1999	110.1	111.5	119.2	110.3	111.8	120.3	112.3	108.8	:	103.4	113.7	102.9	120.4	122.6	123.8	108.7	101.7	:	101.7			
1998 Nov	108.1	109.1	115.4	108.2	109.6	120.5	110.1	108.7	175.3	104.3	109.1	107.8	116.5	116.3	117.0	106.3	101.0	106.0	97.2			
1998 Dec	106.6	107.2	113.4	102.5	107.5	119.5	110.3	106.6	181.6	102.2	102.7	100.3	116.4	117.8	113.9	103.4	100.2	101.0	97.2			
1999 Jan	108.0	109.4	118.1	106.8	109.7	117.8	110.0	106.1	177.1	103.5	105.2	99.5	115.2	118.5	118.1	105.1	99.8	109.5	99.7			
1999 Feb	107.8	109.3	116.9	106.6	108.7	117.4	110.4	106.6	192.5	102.6	105.4	105.9	117.1	119.6	118.3	106.7	99.8	111.5	98.5			
1999 Mar	109.2	110.0	117.0	108.6	110.0	115.6	110.4	108.2	176.7	104.0	109.0	103.2	117.3	120.2	119.0	106.9	100.1	109.6	101.9			
1999 Apr	107.8	109.9	118.4	106.1	110.5	115.3	109.5	106.2	182.5	102.5	110.7	101.6	118.4	121.8	119.9	106.6	100.1	111.2	98.4			
1999 May	108.9	110.3	118.8	112.4	110.7	116.1	112.4	108.2	167.5	101.9	112.8	101.9	119.6	122.8	122.4	107.6	100.3	112.7	97.7			
1999 Jun	109.7	111.3	118.2	108.0	111.7	121.0	111.6	109.0	184.0	104.1	110.3	103.5	120.5	122.7	121.3	108.2	101.1	110.9	100.0			
1999 Jul	110.4	111.5	119.7	111.0	110.7	124.6	113.5	109.6	:	104.5	114.8	104.8	120.9	122.6	122.7	110.4	101.7	113.9	99.7			
1999 Aug	110.7	112.2	118.7	106.9	113.1	127.8	115.1	109.7	:	104.8	117.7	103.2	121.3	124.9	124.2	106.6	102.1	114.7	104.7			
1999 Sep	111.5	112.7	119.4	110.9	114.1	121.7	113.3	109.1	:	105.3	120.3	101.8	121.4	123.3	128.1	110.0	101.6	115.0	104.9			
1999 Oct	111.7	113.0	120.4	112.8	113.2	119.3	114.1	110.4	:	106.1	117.2	103.0	122.6	123.1	127.8	112.0	101.8	115.1	103.1			
1999 Nov	113.0	114.0	120.8	114.7	115.1	121.2	115.8	111.1	:	106.7	119.2	102.5	125.6	126.9	130.0	112.9	101.4	116.1	107.9			
1999 Dec	112.8	114.0	120.6	117.5	117.1	126.5	116.8	111.0	:	106.3	122.0	104.0	124.2	124.8	134.0	111.5	100.8	116.3	106.7			
2000 Jan	112.7	114.5	117.8	116.9	115.3	:	119.0	112.8	:	106.5	:	102.6	:	:	133.0	112.9	101.2	113.6	108.1			
0802		Investitionsgüterindustrie ⁽¹⁾ 1995 = 100											Capital goods industry ⁽¹⁾ 1995 = 100						Industries des biens d'investissement ⁽¹⁾ 1995 = 100			
	EU-15	EUR-11	B	DK	D	EL	E	F	IRL	I	L	NL	A	P	FIN	S	UK	US	JP			
1996	101.3	101.6	103.3	101.3	101.0	97.2	102.6	100.2	109.2	101.0	110.1	102.9	101.1	118.6	108.2	104.3	98.8	:	106.4			
1997	106.0	106.5	104.6	105.0	105.2	101.9	113.2	106.4	128.9	102.3	109.2	109.3	104.8	119.7	120.4	115.2	101.0	:	109.8			
1998	113.0	114.0	109.9	108.4	113.2	114.8	122.7	114.7	153.0	101.0	126.0	113.6	122.5	126.0	144.2	123.7	105.1	:	96.6			
1999	115.3	115.8	108.0	106.0	112.7	124.8	127.1	118.6	:	100.4	139.2	113.5	136.8	120.7	161.2	126.3	110.0	:	91.5			
1998 Nov	113.6	114.3	109.6	109.0	114.5	116.0	124.9	117.1	156.6	102.4	133.1	112.4	119.6	120.5	158.5	130.4	110.5	94.1	90.4			
1998 Dec	113.5	114.1	109.1	103.9	114.7	115.0	124.1	114.9	162.5	94.6	118.0	105.4	119.4	119.4	146.1	129.7	111.0	98.0	90.3			
1999 Jan	113.5	114.2	109.3	109.3	111.3	115.5	124.8	116.4	166.4	101.8	119.7	121.0	126.5	135.6	165.3	122.7	111.2	99.6	88.2			
1999 Feb	113.4	114.0	107.7	104.5	110.9	124.1	124.8	115.8	156.5	100.9	124.6	113.7	127.5	124.1	164.4	126.3	111.7	100.1	89.3			
1999 Mar	113.5	114.3	109.6	109.9	110.3	120.9	128.0	116.7	157.1	102.3	130.6	115.0	133.4	127.7	159.0	127.6	112.2	100.5	97.2			
1999 Apr	114.1	114.7	108.0	106.3	111.3	130.0	124.5	116.0	166.1	100.5	139.4	113.0	135.4	124.2	171.1	123.7	112.2	102.1	86.9			
1999 May	114.5	114.6	106.8	106.4	111.7	127.5	125.5	118.0	168.3	100.2	137.3	115.5	134.4	120.7	153.6	129.7	112.3	102.1	88.4			
1999 Jun	114.4	115.3	108.6	104.0	112.9	124.8	126.0	118.0	171.7	100.4	131.5	109.4	134.8	113.7	156.6	127.3	112.7	101.4	91.8			
1999 Jul	114.9	115.7	107.6	102.3	110.5	124.3	129.3	119.5	:	100.9	134.0	116.9	131.3	117.7	161.8	121.0	114.1	102.7	92.5			
1999 Aug	115.8	116.5	108.3	102.7	115.1	124.8	126.9	117.8	:	101.2	160.0	106.4	142.5	122.3	151.7	118.5	114.9	103.1	95.6			
1999 Sep	116.6	117.1	108.2	107.6	115.0	123.0	129.2	120.2	:	102.3	152.4	112.5	139.7	114.7	159.0	132.3	115.6	100.2	95.4			
1999 Oct	116.5	117.5	108.6	104.4	116.2	137.1	127.8	120.7	:	101.8	157.0	115.3	142.2	114.3	156.0	131.7	114.8	97.9	89.2			
1999 Nov	117.5	118.3	108.9	107.2	117.0	121.8	128.8	121.1	:	103.7	144.7	111.4	154.3	115.7	155.7	128.5	115.7	97.8	91.8			
1999 Dec	118.0	119.1	108.8	108.5	115.2	122.0	130.2	123.3	:	106.7	149.3	111.2	137.2	117.8	177.8	125.3	115.4	95.3	91.6			
2000 Jan	119.0	120.1	108.9	102.9	120.9	:	131.6	126.4	:	104.5	:	113.4	:	:	171.8	125.9	113.8	93.9	94.5			

⁽¹⁾ Jährlich: arbeitstäglich bereinigt.
 Monatlich: saisonbereinigte Angaben.

⁽¹⁾ Annual: data adjusted by working days.
 Monthly: seasonally adjusted data.

⁽¹⁾ Annuel: données corrigées des jours ouvrables.
 Mensuel: données désaisonnalisées.

PRODUKTION NACH INDUSTRIE-HAUPTGRUPPEN
PRODUCTION BY INDUSTRIAL GROUPINGS
PRODUCTION PAR REGROUPEMENTS INDUSTRIELS



	Gebrauchsgüterindustrie ⁽¹⁾ 1995 = 100										Durable consumer goods industry ⁽¹⁾ 1995 = 100					Industries des biens de consommation durables ⁽¹⁾ 1995 = 100				
	EU-15	EUR-11	B	DK	D	EL	E	F	IRL	I	L	NL	A	P	FIN	S	UK	US	JP	
1996	100.6	100.1	98.7	100.7	101.1	111.7	100.9	99.1	:	97.5	:	99.5	103.5	101.0	98.5	101.2	103.9	:	102.6	
1997	104.0	103.2	97.1	108.7	101.9	121.1	107.1	104.9	:	102.2	:	109.0	106.8	103.5	109.7	111.7	107.5	:	111.0	
1998	109.6	109.5	98.4	118.8	108.3	122.3	116.2	117.7	:	101.8	:	113.4	111.4	107.1	113.6	122.4	104.7	:	105.5	
1999	112.1	111.9	95.3	123.3	109.6	128.7	118.2	124.4	:	104.7	:	120.3	108.2	108.2	100.9	127.5	107.9	:	105.8	
1998 Nov	110.8	110.8	97.2	123.4	110.8	120.5	117.5	124.1	:	102.8	:	115.9	107.3	102.1	110.2	128.6	107.0	94.1	105.6	
Dec	109.4	108.8	100.6	116.6	109.9	123.0	113.8	115.0	:	96.9	:	117.2	108.0	105.7	119.4	127.7	106.4	95.8	106.1	
1999 Jan	109.9	110.0	97.6	114.6	108.9	121.6	116.7	120.1	:	102.2	:	116.2	110.2	109.5	111.0	121.1	105.7	97.6	107.4	
Feb	110.0	109.7	94.5	118.0	109.0	122.0	115.9	121.1	:	100.7	:	118.5	108.2	106.8	102.6	127.0	106.4	96.8	106.8	
Mar	110.8	110.3	93.0	123.0	109.7	126.4	117.7	124.2	:	100.3	:	119.8	105.5	104.1	96.1	126.4	108.3	99.6	110.4	
Apr	110.7	110.3	95.1	120.8	112.0	127.2	114.3	117.8	:	100.1	:	125.8	106.9	106.3	98.6	123.1	107.4	100.1	101.7	
May	112.7	112.6	93.6	124.9	113.3	135.4	117.1	125.7	:	100.5	:	123.6	108.9	107.5	103.2	127.0	108.2	102.7	104.5	
Jun	112.6	112.5	94.1	121.8	115.7	132.5	116.1	122.5	:	101.4	:	119.8	107.5	112.4	102.5	129.3	107.2	101.0	104.5	
Jul	111.8	112.4	94.0	130.5	106.7	131.8	118.5	128.0	:	108.3	:	120.6	107.0	109.0	111.2	117.7	109.3	104.0	102.6	
Aug	113.6	117.0	94.9	120.9	114.3	122.9	121.5	121.1	:	110.6	:	108.5	107.9	111.4	102.1	123.6	111.0	104.8	110.2	
Sep	112.5	111.6	95.8	122.4	108.2	130.1	119.8	125.7	:	104.8	:	113.0	109.4	106.8	100.1	132.4	110.3	103.7	109.0	
Oct	113.0	112.4	96.0	123.6	106.8	133.7	118.1	127.4	:	109.4	:	122.4	108.3	116.1	100.0	132.4	111.4	101.9	102.8	
Nov	114.0	112.7	97.9	126.3	108.4	131.2	120.1	127.9	:	108.0	:	124.4	110.3	110.3	94.8	136.1	113.7	99.4	111.2	
Dec	114.6	114.0	95.8	130.6	108.9	129.2	122.6	133.3	:	110.5	:	129.9	107.2	:	94.3	133.7	115.4	100.5	105.5	
2000 Jan	116.6	117.3	98.9	129.7	115.7	:	122.1	133.6	:	112.2	:	112.1	:	:	93.7	137.8	111.3	97.4	107.2	

	Verbrauchsgüterindustrie ⁽¹⁾ 1995 = 100										Non-durable consumer goods industry ⁽¹⁾ 1995 = 100					Industries des biens de consommation non durables ⁽¹⁾ 1995 = 100				
	EU-15	EUR-11	B	DK	D	EL	E	F	IRL	I	L	NL	A	P	FIN	S	UK	US	JP	
1996	100.0	99.7	98.9	101.8	100.6	99.1	95.9	99.1	101.2	99.1	99.3	101.7	99.8	104.5	102.4	105.5	100.5	:	100.1	
1997	102.5	102.4	102.6	108.3	100.9	98.5	102.7	101.3	104.7	102.7	110.9	106.7	104.6	103.6	106.3	107.3	101.6	:	101.0	
1998	103.8	104.2	103.7	110.0	100.6	102.8	106.7	104.5	108.6	103.1	126.3	109.9	112.2	109.5	107.0	109.9	100.0	:	97.8	
1999	105.1	106.1	101.7	113.9	102.1	103.6	109.5	107.8	:	104.4	122.2	111.9	115.1	107.5	106.6	111.1	99.0	:	98.1	
1998 Nov	103.4	104.4	101.3	110.6	101.1	104.4	107.0	105.0	110.8	102.9	132.7	110.4	112.4	109.0	104.1	111.1	98.8	67.8	98.2	
Dec	103.5	104.6	103.3	110.7	100.6	102.7	106.5	105.2	108.5	102.5	123.1	106.9	112.8	109.8	102.6	111.7	98.4	68.6	98.7	
1999 Jan	104.5	105.2	101.7	109.8	101.0	104.0	109.4	106.5	107.7	105.2	124.8	109.7	112.8	110.9	107.0	111.1	97.1	72.6	98.9	
Feb	103.3	104.9	100.7	112.1	101.7	103.5	105.0	106.2	111.2	103.1	116.4	107.7	113.2	106.2	106.2	111.3	97.4	71.6	97.7	
Mar	104.5	105.3	101.3	111.1	102.4	104.3	108.1	107.1	112.8	104.1	122.6	111.0	113.9	105.4	105.6	111.0	97.7	68.9	97.6	
Apr	104.0	105.2	101.3	113.4	101.1	105.2	108.5	106.0	112.4	103.4	121.9	110.7	113.8	103.1	105.7	110.7	98.4	79.6	98.5	
May	104.9	105.5	101.4	116.0	102.0	104.8	109.7	107.4	111.4	102.6	123.4	112.9	114.1	103.9	106.1	111.7	98.6	80.1	94.8	
Jun	104.0	105.5	99.6	112.1	102.3	103.2	109.0	107.5	112.4	102.6	123.2	111.7	114.5	110.1	106.1	110.5	98.8	79.4	99.4	
Jul	106.1	106.0	102.0	114.5	102.1	105.2	109.4	108.7	:	104.4	122.8	114.0	115.6	108.9	109.6	111.1	99.2	76.0	96.2	
Aug	106.2	106.2	102.0	114.6	103.6	106.7	111.5	108.9	:	108.3	120.6	113.6	115.2	110.2	106.3	106.5	99.4	77.6	99.1	
Sep	105.8	106.3	102.2	116.8	103.1	102.1	109.4	108.4	:	104.6	123.8	113.2	116.1	107.8	106.2	114.6	99.3	72.0	98.7	
Oct	106.2	106.3	102.8	114.3	103.3	101.9	108.7	108.9	:	104.3	117.7	111.7	116.0	109.5	106.1	115.7	100.0	79.8	97.0	
Nov	106.7	106.6	104.5	119.8	102.9	100.5	111.6	109.3	:	106.0	120.5	114.7	117.5	105.5	105.9	114.4	100.2	73.0	101.3	
Dec	105.2	106.5	101.8	112.3	102.8	103.3	113.6	109.2	:	102.1	128.3	112.2	117.1	109.2	109.8	103.8	99.2	74.8	101.1	
2000 Jan	104.1	106.2	103.6	118.3	100.2	:	109.9	109.5	:	100.4	:	107.9	:	:	103.6	105.3	99.8	62.0	98.6	

⁽¹⁾ Jährlich: arbeitstäglich bereinigt.
 Monatlich: saisonbereinigte Angaben.

⁽¹⁾ Annual: data adjusted by working days.
 Monthly: seasonally adjusted data.

⁽¹⁾ Annuel: données corrigées des jours ouvrables.
 Mensuel: données désaisonnalisées.

PRODUKTION NACH AKTIVITÄTEN
PRODUCTION BY ACTIVITY
PRODUCTION PAR ACTIVITÉ



	NACE Rev.1 15																		
	EU-15	EUR-11	B	DK	D	EL	E	F	IRL	I	L	NL	A	P	FIN	S	UK	US	JP
0901	<div style="display: flex; justify-content: space-between;"> Ernährungsgewerbe⁽¹⁾ 1995 = 100 Manufacture of food products and beverages⁽¹⁾ 1995 = 100 Industries alimentaires⁽¹⁾ 1995 = 100 </div>																		
1996	101.0	100.9	104.3	98.0	101.5	98.0	96.5	101.7	101.8	98.4	98.4	102.5	99.6	105.2	103.5	106.1	101.6	:	:
1997	104.1	104.2	109.1	103.8	102.8	95.1	105.0	103.6	:	101.6	97.4	107.6	108.1	106.8	106.6	106.4	104.0	:	:
1998	105.0	105.7	111.4	102.7	102.0	99.1	109.1	105.8	:	102.8	95.5	109.4	112.7	109.9	107.4	103.7	101.9	:	:
1999	106.5	107.9	106.9	102.5	104.7	100.8	109.7	107.9	:	106.4	98.8	111.4	116.7	113.6	110.5	103.1	101.0	:	:
1998 Nov	104.2	104.9	107.8	101.4	102.3	102.7	108.8	106.8	:	101.7	100.7	107.2	113.1	110.5	106.3	103.2	101.5	:	:
Dec	105.1	106.1	110.4	100.2	102.1	100.2	111.6	105.8	:	99.3	98.8	108.1	114.3	110.6	102.3	102.4	102.4	:	:
1999 Jan	105.8	107.3	109.3	99.7	102.5	103.0	110.6	106.8	:	105.5	96.4	108.1	113.8	112.1	107.8	103.2	101.8	:	:
Feb	104.0	105.0	107.8	99.5	102.3	102.8	108.9	106.9	:	103.0	98.6	106.0	113.0	112.0	110.5	104.1	102.0	:	:
Mar	106.0	107.4	108.4	100.2	104.7	103.8	108.9	108.7	:	104.4	98.2	110.7	114.0	112.5	109.3	102.0	102.9	:	:
Apr	105.3	106.4	107.7	103.2	102.8	103.7	108.8	106.8	:	104.4	97.6	113.4	113.0	112.4	109.9	102.3	101.5	:	:
May	105.9	107.2	107.4	103.4	103.2	102.6	111.2	108.0	:	103.5	103.0	113.0	112.8	109.4	108.5	103.0	101.9	:	:
Jun	106.2	107.4	96.2	99.1	105.1	106.6	109.9	108.7	:	104.8	101.2	113.3	114.9	111.6	111.5	103.3	102.1	:	:
Jul	107.6	109.4	108.0	100.6	105.3	105.8	110.8	110.4	:	108.6	99.0	114.5	116.1	113.6	112.9	105.0	102.4	:	:
Aug	107.1	109.0	107.0	102.8	106.7	104.3	111.1	110.4	:	108.8	100.8	110.6	115.1	114.1	111.3	100.2	103.2	:	:
Sep	107.5	108.9	107.6	106.7	107.3	96.2	108.0	111.0	:	108.7	97.4	114.4	116.7	115.2	110.1	106.7	103.5	:	:
Oct	107.4	108.6	107.4	105.5	105.8	96.2	106.8	111.4	:	109.8	98.6	111.0	121.1	119.4	107.9	104.0	103.3	:	:
Nov	107.8	109.0	109.2	109.8	106.4	90.5	109.2	110.0	:	110.2	96.0	110.6	123.0	115.3	111.3	102.9	103.6	:	:
Dec	107.3	109.1	105.6	100.6	107.6	93.7	111.9	106.9	:	104.6	98.2	111.0	120.7	115.1	115.3	99.9	102.9	:	:
2000 Jan	105.4	106.9	106.4	105.1	103.7	:	107.2	106.5	:	102.7	:	106.8	:	:	107.5	96.2	102.2	:	:

	NACE Rev.1 17																		
	EU-15	EUR-11	B	DK	D	EL	E	F	IRL	I	L	NL	A	P	FIN	S	UK	US	JP
0902	<div style="display: flex; justify-content: space-between;"> Textilgewerbe⁽¹⁾ 1995 = 100 Manufacture of textiles⁽¹⁾ 1995 = 100 Industrie textile⁽¹⁾ 1995 = 100 </div>																		
1996	96.7	96.3	101.0	108.2	94.2	96.8	94.8	94.0	94.8	94.8	81.4	101.2	97.9	105.3	105.1	98.8	98.1	:	96.7
1997	100.4	100.7	110.5	99.9	93.8	99.7	100.3	96.1	:	102.6	93.2	108.0	103.6	107.1	107.0	98.0	98.9	:	:
1998	98.2	99.1	111.0	108.6	94.1	97.3	101.3	94.2	:	99.3	98.8	112.6	106.5	100.5	107.1	92.1	92.0	:	:
1999	94.2	95.1	110.9	106.2	87.9	85.8	92.8	88.1	:	97.0	91.6	111.6	101.9	:	108.5	86.2	89.0	:	:
1998 Nov	95.7	96.5	107.0	116.9	93.4	92.2	100.6	93.6	:	93.9	:	111.6	105.6	97.7	104.8	85.6	88.0	109.4	82.4
Dec	89.9	91.2	106.4	106.1	92.2	92.6	95.5	90.0	:	90.2	:	101.8	100.9	98.1	99.2	88.0	86.4	107.3	81.3
1999 Jan	95.9	96.7	109.5	107.7	89.8	84.8	98.0	90.7	:	96.3	:	119.6	106.5	101.1	102.4	87.5	87.4	105.2	81.3
Feb	94.7	95.7	108.2	102.1	89.5	86.5	97.3	90.5	:	95.9	:	110.8	102.4	:	108.0	88.6	87.2	105.8	79.3
Mar	94.8	96.5	110.7	105.3	91.4	85.1	98.5	91.8	:	95.5	:	111.5	102.7	97.8	105.8	88.8	86.5	106.2	80.6
Apr	94.4	95.0	109.4	99.7	88.5	86.0	95.0	88.6	:	95.9	:	109.6	104.0	97.8	105.1	92.2	89.2	107.6	79.3
May	95.3	96.0	108.9	102.2	90.0	87.9	95.0	89.2	:	96.4	:	111.2	102.7	:	111.2	89.4	90.6	107.9	78.1
Jun	93.3	94.8	111.3	102.3	88.8	88.8	90.4	87.8	:	95.0	:	109.4	100.8	:	113.3	86.7	89.1	110.0	79.8
Jul	94.4	95.4	110.4	101.8	86.6	86.2	89.3	86.5	:	98.0	:	109.4	102.5	99.3	114.0	89.4	89.0	110.4	79.2
Aug	94.2	95.3	110.3	101.6	91.7	86.8	86.4	86.5	:	98.9	:	109.8	101.0	103.1	106.2	81.6	89.4	109.9	80.3
Sep	93.0	93.3	112.5	113.4	84.7	88.2	90.7	87.8	:	95.4	:	113.3	99.2	96.0	110.5	83.7	89.2	109.4	79.8
Oct	93.6	94.3	112.4	104.8	85.7	85.0	89.7	88.0	:	96.7	:	118.1	98.0	96.9	107.6	83.6	90.0	112.0	:
Nov	93.7	94.9	114.4	109.5	84.8	82.3	90.9	87.1	:	100.7	:	111.9	102.5	95.7	107.1	83.3	89.8	109.6	:
Dec	92.4	93.2	112.4	123.2	86.7	82.7	92.2	86.4	:	97.8	:	105.3	100.7	95.2	113.0	81.3	89.3	107.1	:
2000 Jan	92.0	92.6	111.7	118.7	84.9	:	91.3	85.2	:	95.4	:	113.8	:	:	106.7	86.0	87.3	110.4	:

⁽¹⁾ Jährlich: arbeitstäglich bereinigt.
Monatlich: saisonbereinigte Angaben.

⁽¹⁾ Annual: data adjusted by working days.
Monthly: seasonally adjusted data.

⁽¹⁾ Annuel: données corrigées des jours ouvrables.
Mensuel: données désaisonnalisées.

PRODUKTION NACH AKTIVITÄTEN
PRODUCTION BY ACTIVITY
PRODUCTION PAR ACTIVITÉ



	Bekleidungsgewerbe ⁽¹⁾ 1995 = 100										Manufacture of wearing apparel ⁽¹⁾ 1995 = 100					Industrie de l'habillement et des fourmures ⁽¹⁾ 1995 = 100				
	NACE Rev.1 18																			
	EU-15	EUR-11	B	DK	D	EL	E	F	IRL	I	L	NL	A	P	FIN	S	UK	US	JP	
1996	95.5	95.3	76.0	99.9	91.8	85.8	95.6	83.1	99.6	100.6	:	93.5	88.1	113.5	99.6	94.9	97.6	:	:	
1997	91.7	91.7	64.5	104.1	85.8	82.9	97.7	74.8	84.4	100.6	:	95.4	77.8	109.6	97.8	103.7	91.6	:	:	
1998	89.5	90.4	54.1	102.7	81.4	77.9	100.6	68.5	75.6	100.6	:	100.1	78.2	116.9	92.8	98.8	84.5	:	:	
1999	80.5	81.3	39.3	93.1	70.6	79.7	95.8	59.4	:	91.8	:	104.1	67.2	:	86.5	75.9	74.6	:	:	
1998 Nov	87.5	88.1	52.0	101.6	81.1	79.2	101.7	64.6	67.6	97.8	:	99.1	74.7	109.4	86.7	93.3	81.3	128.5	:	
Dec	85.7	86.8	49.1	99.9	78.4	70.2	96.5	63.9	59.1	99.8	:	97.4	76.6	112.9	90.1	79.4	82.1	125.7	:	
1999 Jan	86.2	87.2	43.0	102.9	78.0	83.6	100.1	62.9	91.8	97.8	:	111.9	77.6	113.1	91.3	79.9	74.6	119.9	:	
Feb	84.9	86.1	41.5	98.0	76.9	75.6	101.0	63.4	82.7	96.3	:	103.2	73.3	:	87.9	84.4	74.1	125.8	:	
Mar	83.5	84.4	41.2	94.4	74.9	79.8	99.3	63.5	67.9	95.7	:	106.5	68.5	104.4	89.9	82.7	73.8	125.7	:	
Apr	82.1	82.9	40.4	97.0	74.0	80.7	97.8	61.5	50.4	94.1	:	104.8	66.0	99.3	84.3	72.4	76.5	125.5	:	
May	81.4	82.0	39.8	112.7	75.0	83.5	92.6	61.9	66.2	92.5	:	108.3	64.6	:	85.6	79.4	75.9	122.8	:	
Jun	81.1	82.2	38.7	101.6	75.5	69.4	97.9	61.8	61.7	92.1	:	102.5	68.2	:	89.3	73.0	75.2	133.0	:	
Jul	80.6	81.3	40.1	85.9	70.3	91.6	91.0	56.5	:	90.3	:	99.7	70.8	114.4	97.3	81.3	75.8	132.6	:	
Aug	79.7	80.8	40.0	74.2	69.8	78.1	101.8	56.5	:	94.4	:	113.5	66.8	106.4	83.5	73.0	74.6	137.0	:	
Sep	77.3	77.7	37.7	83.0	64.1	75.0	93.8	57.3	:	86.2	:	91.0	66.8	102.9	87.5	77.4	73.5	126.1	:	
Oct	76.1	76.3	36.6	81.6	64.2	74.9	87.8	54.0	:	87.3	:	113.7	61.6	99.3	77.8	64.4	74.5	131.8	:	
Nov	77.0	77.9	37.0	89.5	62.5	78.3	91.8	55.4	:	89.7	:	98.0	63.6	103.4	85.2	73.1	72.8	132.6	:	
Dec	76.8	77.6	35.8	95.5	64.2	86.5	97.8	55.3	:	86.7	:	95.8	59.5	108.4	83.1	69.1	72.5	133.1	:	
2000 Jan	75.1	76.1	37.5	84.3	60.7	:	91.9	54.4	:	86.2	:	108.2	:	:	77.3	69.0	72.3	131.8	:	

	Ledergewerbe ⁽¹⁾ 1995 = 100										Tanning and dressing of leather ⁽¹⁾ 1995 = 100					Industrie du cuir et de la chaussure ⁽¹⁾ 1995 = 100				
	NACE Rev.1 19																			
	EU-15	EUR-11	B	DK	D	EL	E	F	IRL	I	L	NL	A	P	FIN	S	UK	US	JP	
1996	95.9	95.8	104.5	91.7	90.9	84.6	93.9	90.7	:	99.1	:	96.4	92.1	97.9	98.7	104.2	98.2	:	:	
1997	96.8	96.2	106.0	100.6	89.5	74.5	99.0	89.0	:	100.5	:	100.3	97.2	93.9	99.3	102.8	103.8	:	:	
1998	91.8	92.1	110.8	105.5	87.3	65.3	101.5	81.3	:	92.7	:	108.1	100.3	94.6	102.1	100.2	89.2	:	:	
1999	89.4	89.9	115.9	101.3	86.3	61.4	117.3	75.9	:	88.5	:	97.7	94.6	85.8	89.3	99.3	86.1	:	:	
1998 Nov	88.5	89.7	112.1	87.4	87.9	59.8	95.3	80.4	:	90.6	:	96.0	100.6	93.1	94.5	91.3	85.0	:	:	
Dec	88.6	89.3	109.0	92.1	87.2	61.0	93.8	78.7	:	90.0	:	95.5	102.3	96.4	102.9	93.8	85.9	:	:	
1999 Jan	91.6	91.6	118.6	115.8	88.1	65.8	97.5	81.0	:	92.3	:	101.7	98.3	90.5	91.6	103.5	89.1	:	:	
Feb	90.0	90.4	115.4	106.6	86.5	62.3	103.8	78.7	:	90.8	:	103.7	103.2	87.8	106.2	100.7	87.7	:	:	
Mar	90.9	91.1	116.1	84.6	88.8	65.2	105.7	78.5	:	89.8	:	96.0	99.0	88.7	85.7	92.3	89.8	:	:	
Apr	89.6	89.9	117.9	105.5	86.7	58.0	108.4	76.8	:	89.6	:	98.5	99.4	87.1	86.3	96.5	84.3	:	:	
May	89.8	90.4	119.0	110.2	87.2	64.0	113.8	76.5	:	89.2	:	105.4	97.8	84.2	94.8	99.3	83.7	:	:	
Jun	87.0	87.8	115.3	101.3	87.9	65.7	116.6	74.2	:	86.0	:	98.6	95.3	86.9	92.9	89.1	82.7	:	:	
Jul	89.4	89.7	116.3	92.0	87.6	66.6	117.2	75.7	:	87.0	:	107.9	95.7	86.6	55.8	107.4	87.0	:	:	
Aug	89.1	89.6	113.0	85.0	87.8	51.8	118.9	75.7	:	91.1	:	107.7	87.7	85.9	90.2	94.0	87.2	:	:	
Sep	89.7	90.0	116.6	106.2	85.0	51.6	123.6	74.3	:	88.1	:	101.6	89.2	85.5	86.0	122.1	86.9	:	:	
Oct	87.5	88.5	113.4	101.3	84.9	55.6	129.5	75.3	:	86.9	:	86.1	90.6	82.1	81.2	98.5	83.5	:	:	
Nov	88.9	89.5	115.3	103.5	86.2	60.5	134.8	72.0	:	86.7	:	81.9	91.7	82.8	92.3	95.5	84.5	:	:	
Dec	87.9	88.6	112.4	97.1	84.8	63.1	138.1	73.3	:	85.3	:	83.3	87.1	81.4	81.4	92.1	83.8	:	:	
2000 Jan	86.0	87.0	108.7	103.6	83.6	:	132.1	71.6	:	84.1	:	89.5	:	:	87.6	93.4	80.5	:	:	

⁽¹⁾ Jährlich: arbeitstäglich bereinigt.
 Monatlich: saisonbereinigte Angaben.

⁽¹⁾ Annual: data adjusted by working days.
 Monthly: seasonally adjusted data.

⁽¹⁾ Annuel: données corrigées des jours ouvrables.
 Mensuel: données désaisonnalisées.

PRODUKTION NACH AKTIVITÄTEN
PRODUCTION BY ACTIVITY
PRODUCTION PAR ACTIVITÉ



	Papiergewerbe ⁽¹⁾ 1995 = 100				Manufacture of pulp, paper and paper products ⁽¹⁾ 1995 = 100								Industrie du papier et du carton ⁽¹⁾ 1995 = 100						
	NACE Rev.1 21																		
	EU-15	EUR-11	B	DK	D	EL	E	F	IRL	I	L	NL	A	P	FIN	S	UK	US	JP
1996	97.9	98.1	103.5	93.4	99.4	95.0	99.2	99.0	96.7	96.6	:	97.9	94.2	97.9	95.5	98.0	:	:	:
1997	103.3	104.7	113.9	98.4	101.8	90.4	108.0	105.0	99.5	102.7	:	106.0	102.4	99.4	109.6	106.6	:	:	:
1998	104.1	106.5	121.4	94.9	102.3	87.4	114.6	104.9	104.2	104.2	:	107.1	106.4	92.3	113.0	107.2	:	:	:
1999	106.6	109.8	131.3	94.5	103.6	80.8	118.5	108.7	:	109.3	:	105.8	110.3	98.7	116.9	109.9	:	:	:
1998 Nov	102.3	105.2	118.0	93.9	101.6	79.5	117.1	104.5	105.7	103.9	:	105.3	102.4	99.0	110.1	105.9	87.1	:	:
Dec	101.3	104.0	119.3	91.9	100.0	76.9	114.5	104.4	101.1	105.1	:	104.9	103.2	93.3	102.6	105.3	85.3	:	:
1999 Jan	103.5	106.5	126.4	92.4	100.6	78.9	115.3	106.3	101.3	108.5	:	104.4	104.2	99.8	113.3	105.8	86.7	:	:
Feb	103.5	107.1	126.0	90.5	100.4	78.6	118.3	106.2	102.4	109.2	:	101.7	105.6	95.2	111.9	104.8	86.4	:	:
Mar	104.7	107.9	128.2	91.9	101.7	88.0	117.3	105.5	103.1	109.1	:	108.0	107.7	93.9	112.2	107.6	87.5	:	:
Apr	103.9	106.5	128.7	92.7	100.9	68.6	120.3	103.8	98.5	107.4	:	105.9	107.4	94.8	112.7	107.7	87.5	:	:
May	105.8	108.8	128.5	96.7	102.0	80.7	118.7	106.5	99.7	108.4	:	104.2	108.6	97.5	116.0	109.5	87.4	:	:
Jun	105.5	108.8	129.5	92.7	105.0	81.7	120.1	108.7	100.9	108.1	:	105.6	109.6	98.5	112.4	108.4	87.6	:	:
Jul	107.0	109.9	134.7	99.6	102.6	82.6	115.7	108.6	:	109.5	:	106.5	111.8	97.6	114.2	110.4	88.4	:	:
Aug	107.8	111.2	132.1	95.4	104.2	78.2	118.9	108.6	:	112.9	:	106.9	111.5	95.6	116.9	109.4	89.2	:	:
Sep	108.3	111.9	131.6	95.1	105.0	77.3	116.6	113.3	:	109.3	:	108.4	115.1	101.6	120.5	110.7	88.9	:	:
Oct	107.8	111.3	133.2	95.5	105.2	81.4	118.8	111.5	:	108.8	:	106.6	113.6	105.1	121.2	113.5	88.6	:	:
Nov	110.3	114.3	138.5	95.9	107.7	85.4	121.1	111.6	:	111.6	:	104.0	114.7	106.1	124.1	115.2	88.7	:	:
Dec	110.6	114.2	135.6	97.0	110.7	84.1	122.0	113.4	:	108.2	:	107.3	114.3	99.6	128.2	115.7	89.3	:	:
2000 Jan	107.9	110.8	128.2	96.5	106.4	:	122.5	111.0	:	108.5	:	100.7	:	:	124.5	115.6	89.7	:	:

	Chemische Industrie ⁽¹⁾ 1995 = 100				Manufacture of chemicals and chemical products ⁽¹⁾ 1995 = 100								Industrie chimique ⁽¹⁾ 1995 = 100						
	NACE Rev.1 24																		
	EU-15	EUR-11	B	DK	D	EL	E	F	IRL	I	L	NL	A	P	FIN	S	UK	US	JP
1996	102.7	102.9	104.0	104.2	104.9	107.6	99.7	102.4	118.6	100.7	112.1	96.3	100.8	103.0	103.3	107.3	:	:	101.1
1997	109.0	109.9	116.2	114.0	110.9	111.6	106.7	109.1	156.4	105.1	132.4	101.4	102.8	106.9	109.6	113.4	:	:	:
1998	111.7	112.7	116.8	121.1	111.4	120.9	110.6	113.1	202.3	104.9	180.7	101.8	114.6	110.8	112.3	117.5	:	:	:
1999	116.0	117.0	124.2	141.2	116.7	122.6	115.2	116.6	:	104.8	157.2	105.1	122.8	:	117.0	121.0	:	:	:
1998 Nov	110.1	111.2	117.0	120.7	109.8	119.4	112.4	112.7	206.6	104.6	188.0	101.1	111.1	105.9	108.3	117.3	102.8	107.3	:
Dec	109.6	110.0	111.9	121.6	108.5	121.5	109.2	113.9	207.2	101.8	180.5	94.0	115.1	117.0	109.7	117.8	102.8	:	:
1999 Jan	111.4	112.3	119.2	130.0	112.6	120.0	112.5	112.8	208.1	101.7	173.3	100.8	106.4	111.0	113.0	120.8	102.2	:	:
Feb	111.6	112.7	119.1	134.6	111.9	122.0	108.7	110.6	230.2	102.4	147.8	102.1	113.8	108.7	112.8	120.8	102.4	:	:
Mar	115.1	116.1	119.1	138.2	116.3	122.2	115.2	115.8	200.0	105.3	159.1	103.4	114.1	108.2	114.6	124.3	104.2	:	:
Apr	113.3	114.5	121.6	137.4	112.6	125.9	114.4	115.2	207.4	104.1	151.6	101.5	115.6	106.7	118.0	119.5	103.8	:	:
May	113.9	115.1	124.3	138.7	114.8	123.6	115.1	114.3	197.3	104.7	138.4	103.9	118.1	108.0	118.2	120.7	104.1	:	:
Jun	114.7	115.7	123.2	139.3	114.4	121.6	112.4	116.2	216.9	103.8	161.9	105.7	118.1	111.9	116.0	119.4	105.1	:	:
Jul	116.3	117.3	124.0	147.4	116.6	123.2	116.5	117.5	:	106.4	147.2	105.2	123.3	107.1	116.3	120.9	106.8	:	:
Aug	117.3	118.3	125.3	148.9	118.3	121.8	118.1	117.5	:	105.8	171.6	106.9	127.0	:	115.1	114.7	108.3	:	:
Sep	118.1	118.9	126.7	146.9	119.8	117.1	116.2	116.1	:	106.6	159.4	107.7	128.4	:	121.4	123.3	108.9	:	:
Oct	119.1	119.6	127.5	142.8	119.4	123.7	118.2	118.2	:	106.9	140.6	109.2	128.7	115.2	122.8	128.1	111.1	:	:
Nov	121.3	122.0	129.0	147.0	121.1	125.5	120.8	124.2	:	108.0	161.0	111.1	142.7	115.8	117.7	129.7	112.2	:	:
Dec	120.4	122.3	130.0	145.1	123.7	122.5	118.3	121.7	:	104.2	174.9	103.3	135.4	115.3	117.9	109.5	109.9	:	:
2000 Jan	118.7	119.6	125.1	154.1	118.9	:	119.6	120.6	:	106.0	:	109.0	:	:	120.6	117.7	111.1	:	:

⁽¹⁾ Jährlich: arbeitstäglich bereinigt.
Monatlich: saisonbereinigte Angaben.

⁽¹⁾ Annual: data adjusted by working days.
Monthly: seasonally adjusted data.

⁽¹⁾ Annual: données corrigées des jours ouvrables.
Mensuel: données désaisonnalisées.

PRODUKTION NACH AKTIVITÄTEN
PRODUCTION BY ACTIVITY
PRODUCTION PAR ACTIVITÉ



0907		Herstellung von Gummi- und Kunststoffwaren ⁽¹⁾ 1995 = 100								Manufacture of rubber and plastic products ⁽¹⁾ 1995 = 100					Industrie du caoutchouc et des plastiques ⁽¹⁾ 1995 = 100					
		NACE Rev.1 25																		
		EU-15	EUR-11	B	DK	D	EL	E	F	IRL	I	L	NL	A	P	FIN	S	UK	US	JP
1996		99.2	99.4	102.2	100.0	99.2	106.0	102.0	100.1	:	94.5	100.3	101.5	99.7	117.1	101.2	98.6	:	:	:
1997		104.3	105.2	111.9	108.1	104.6	106.2	109.3	103.2	:	103.7	106.7	103.9	103.1	131.5	108.2	106.5	:	:	:
1998		108.9	110.2	116.5	111.5	109.2	117.3	119.7	109.5	:	105.0	115.2	107.3	111.2	136.9	115.7	107.8	:	:	:
1999		111.8	113.8	121.8	114.9	110.7	128.3	132.8	114.0	:	106.1	119.6	109.8	115.8	:	119.7	102.5	:	:	:
1998	Nov	108.9	110.3	115.5	110.9	110.4	122.8	124.5	112.4	:	103.0	117.8	104.7	110.7	141.1	112.9	102.7	101.4	:	:
	Dec	107.7	109.0	111.9	104.1	109.5	116.1	120.7	109.0	:	100.4	111.5	99.1	110.5	137.2	109.9	102.7	101.0	:	:
1999	Jan	110.1	111.4	120.2	109.9	110.0	118.7	123.7	110.9	:	102.7	113.7	106.6	110.5	149.7	113.1	104.3	101.1	:	:
	Feb	108.9	110.5	119.3	110.8	108.1	125.7	125.1	109.1	:	104.0	110.0	106.7	109.4	:	117.3	104.6	99.7	:	:
	Mar	109.8	111.5	119.3	111.8	108.0	120.5	128.4	110.2	:	102.4	115.6	104.7	112.9	149.7	114.8	103.5	99.1	:	:
	Apr	109.3	110.9	120.0	113.0	111.3	125.8	125.9	110.5	:	103.6	116.6	106.9	112.4	150.8	114.8	105.2	99.7	:	:
	May	111.7	113.3	122.4	119.0	109.6	126.4	133.1	115.1	:	105.8	120.3	110.2	114.2	155.5	118.9	104.6	101.3	:	:
	Jun	111.2	113.3	119.8	111.5	110.4	127.8	133.0	114.6	:	104.4	117.0	106.8	114.4	161.1	117.7	103.1	101.0	:	:
	Jul	112.1	114.1	123.8	123.1	109.6	129.7	132.9	114.7	:	106.2	120.3	113.6	118.1	160.4	120.2	104.1	102.2	:	:
	Aug	112.5	114.3	120.6	110.7	113.5	129.8	160.3	114.7	:	109.5	132.4	114.8	117.6	157.2	119.9	103.7	102.3	:	:
	Sep	113.0	115.5	121.4	115.1	112.9	130.8	134.5	116.3	:	107.4	125.0	114.3	116.3	159.3	123.0	100.7	101.9	:	:
	Oct	113.6	116.3	125.0	115.9	112.9	132.8	136.0	118.5	:	107.9	123.6	115.0	120.0	164.1	120.8	100.3	100.8	:	:
	Nov	114.8	117.5	124.9	117.7	114.2	133.3	138.0	121.0	:	110.1	122.4	112.0	121.4	162.3	129.3	100.6	100.1	:	:
	Dec	113.7	116.3	125.6	120.1	113.8	133.6	138.3	114.8	:	109.2	128.3	105.7	122.8	164.8	127.4	96.1	99.0	:	:
2000	Jan	113.7	116.8	121.1	115.9	114.8	:	140.1	115.3	:	109.4	:	101.1	:	:	131.3	99.6	98.2	:	:

0908		Metallerzeugung und -bearbeitung ⁽¹⁾ 1995 = 100								Manufacture of basic metals ⁽¹⁾ 1995 = 100					Métallurgie ⁽¹⁾ 1995 = 100					
		NACE Rev.1 27																		
		EU-15	EUR-11	B	DK	D	EL	E	F	IRL	I	L	NL	A	P	FIN	S	UK	US	JP
1996		97.8	97.1	99.4	94.0	94.7	96.8	97.2	97.7	107.0	98.9	93.7	97.6	96.3	102.0	105.8	102.1	:	:	100.0
1997		104.0	104.1	99.9	104.9	103.8	107.8	103.7	106.1	:	101.5	102.8	102.4	111.2	114.0	112.5	106.6	:	:	:
1998		105.0	105.8	103.1	102.7	104.7	112.3	108.5	108.9	:	100.4	104.6	102.5	114.6	120.4	120.1	106.2	:	:	:
1999		102.1	103.0	101.8	100.7	101.0	108.1	109.1	107.0	:	92.6	114.1	101.9	114.7	134.4	124.8	103.7	:	:	:
1998	Nov	100.4	101.7	100.4	96.6	100.6	108.2	106.7	104.0	:	93.2	107.4	97.1	114.3	123.6	117.8	96.4	94.8	95.3	89.1
	Dec	94.1	95.6	89.6	87.0	98.0	108.9	103.4	106.5	:	87.2	98.2	87.6	104.2	120.4	119.5	82.4	90.2	104.1	89.4
1999	Jan	99.2	99.6	101.4	96.5	98.6	105.5	105.4	106.3	:	95.9	103.4	99.7	107.6	128.4	120.3	96.4	93.4	100.2	90.0
	Feb	100.3	101.1	100.2	94.9	99.4	101.1	107.5	104.9	:	90.4	108.1	99.9	111.6	130.2	122.6	110.0	94.2	95.4	90.2
	Mar	100.2	100.9	99.0	95.4	100.0	103.0	105.0	104.2	:	86.3	112.4	104.4	112.7	132.6	121.0	99.0	96.1	105.5	88.5
	Apr	100.4	100.6	101.8	94.4	99.2	103.1	103.5	104.5	:	87.1	108.9	98.5	112.0	153.1	121.1	98.6	95.6	92.3	86.5
	May	100.9	101.5	102.5	100.7	98.8	106.5	106.8	105.9	:	90.5	108.2	101.3	112.1	128.0	125.8	100.6	94.3	99.6	86.1
	Jun	101.3	102.0	100.1	94.2	100.0	107.6	107.7	106.5	:	92.5	113.1	94.5	112.8	120.8	119.9	106.6	94.2	96.9	89.2
	Jul	103.3	104.7	105.2	107.8	97.6	110.4	111.8	107.8	:	95.7	127.3	98.2	114.9	133.7	125.0	107.8	94.2	99.8	91.4
	Aug	103.0	105.5	101.7	103.2	102.5	116.4	114.6	107.8	:	95.9	110.0	101.1	114.6	132.8	128.3	102.5	93.9	98.1	95.1
	Sep	101.8	102.4	100.1	104.2	101.4	107.5	106.2	104.9	:	92.1	120.6	103.3	117.4	141.4	129.1	103.8	94.6	104.1	94.8
	Oct	104.3	105.5	104.8	104.1	100.7	108.2	113.9	108.9	:	99.1	124.4	106.4	116.9	140.6	127.3	104.5	93.8	94.3	:
	Nov	105.8	107.2	105.4	103.1	102.9	113.2	114.7	111.7	:	96.1	120.0	109.5	122.4	133.9	127.0	108.8	94.4	94.4	:
	Dec	104.2	106.7	97.7	108.7	107.0	114.4	117.8	113.4	:	92.7	112.3	105.4	121.0	132.4	130.9	106.9	95.1	89.4	:
2000	Jan	103.3	104.2	101.7	107.7	103.8	:	117.2	109.8	:	94.0	:	102.7	:	:	126.9	114.1	93.7	92.3	:

⁽¹⁾ Jährlich: arbeitstäglich bereinigt.
 Monatlich: saisonbereinigte Angaben.

⁽¹⁾ Annual: data adjusted by working days.
 Monthly: seasonally adjusted data.

⁽¹⁾ Annuel: données corrigées des jours ouvrables.
 Mensuel: données désaisonnalisées.

PRODUKTION NACH AKTIVITÄTEN
PRODUCTION BY ACTIVITY
PRODUCTION PAR ACTIVITÉ



	NACE Rev1. 271																		
	EU-15	EUR-11	B	DK	D	EL	E	F	IRL	I	L	NL	A	P	FIN	S	UK	US	JP
0909	Erzeugung von Roheisen, Stahl und Ferrolegerungen (EGKS) ⁽¹⁾ 1995 = 100									Manufacture of basic iron and steel (ECSC) ⁽¹⁾ 1995 = 100					Sidérurgie (CECA) ⁽¹⁾ 1995 = 100				
1996	95.3	:	94.5	:	95.5	:	90.6	97.4	:	89.2	99.3	:	:	91.5	:	:	:	:	:
1997	102.6	:	90.7	:	106.4	:	97.5	109.0	:	94.1	106.9	:	:	110.1	:	:	:	:	:
1998	102.9	:	97.4	:	105.4	:	104.0	110.2	:	94.4	107.3	:	:	105.4	:	:	:	:	:
1999	101.3	:	91.2	:	102.7	:	108.8	110.9	:	91.7	:	:	:	:	:	:	:	:	:
1998 Nov	98.5	:	93.5	:	100.7	:	103.4	105.6	:	90.5	108.2	:	:	107.0	:	:	92.6	:	:
Dec	87.0	:	67.2	:	94.2	:	99.5	105.7	:	85.2	95.9	:	:	95.2	:	:	82.0	:	:
1999 Jan	99.5	:	94.7	:	96.9	:	104.8	109.3	:	95.2	:	:	:	:	:	:	89.0	:	:
Feb	98.9	:	92.6	:	97.8	:	105.8	107.9	:	88.0	:	:	:	:	:	:	92.0	:	:
Mar	97.8	:	90.0	:	99.5	:	98.1	105.2	:	84.0	:	:	:	:	:	:	96.3	:	:
Apr	99.4	:	94.7	:	99.5	:	100.9	107.3	:	87.2	:	:	:	:	:	:	94.4	:	:
May	99.9	:	94.7	:	99.0	:	103.7	109.1	:	92.8	:	:	:	:	:	:	92.2	:	:
Jun	101.0	:	93.1	:	102.8	:	108.9	109.0	:	93.8	:	:	:	:	:	:	91.2	:	:
Jul	103.2	:	97.4	:	101.5	:	114.7	112.8	:	95.5	:	:	:	:	:	:	92.6	:	:
Aug	103.9	:	95.1	:	104.1	:	115.7	112.8	:	87.3	:	:	:	:	:	:	92.7	:	:
Sep	100.5	:	86.9	:	106.9	:	93.7	109.3	:	86.9	:	:	:	:	:	:	94.8	:	:
Oct	104.2	:	93.4	:	104.8	:	117.9	112.4	:	98.6	:	:	:	:	:	:	92.2	:	:
Nov	104.5	:	97.1	:	104.8	:	118.3	115.9	:	95.2	:	:	:	:	:	:	91.9	:	:
Dec	103.0	:	61.6	:	115.2	:	122.6	117.1	:	93.9	:	:	:	:	:	:	93.4	:	:
2000 Jan	105.6	:	92.6	:	109.5	:	119.3	112.4	:	96.5	:	:	:	:	:	:	93.7	:	:

	NACE Rev1. 29																		
	EU-15	EUR-11	B	DK	D	EL	E	F	IRL	I	L	NL	A	P	FIN	S	UK	US	JP
0910	Maschinenbau ⁽¹⁾ 1995 = 100									Manufacture of machinery and equipment ⁽¹⁾ 1995 = 100					Fabrication de machines et équipements ⁽¹⁾ 1995 = 100				
1996	99.8	101.2	100.1	98.3	100.6	110.1	101.4	100.5	103.2	101.6	123.4	:	105.5	100.4	104.7	96.5	:	:	:
1997	102.8	105.0	104.0	104.0	104.7	116.5	108.7	104.6	:	103.0	107.3	:	106.4	102.1	111.3	97.1	:	:	:
1998	105.9	108.7	107.6	105.3	109.5	117.9	116.0	107.3	:	102.7	123.8	:	120.0	103.4	111.1	97.1	:	:	:
1999	103.8	107.0	99.5	99.8	106.8	121.2	118.7	107.6	:	101.1	149.1	:	123.9	:	108.8	95.6	:	:	:
1998 Nov	104.7	107.6	102.2	106.0	110.0	110.1	120.6	106.4	:	101.7	120.5	:	116.1	101.4	105.5	92.3	94.0	:	:
Dec	104.1	107.4	101.1	99.0	109.9	121.4	117.5	105.4	:	93.9	123.2	:	111.3	102.5	110.8	88.0	93.7	:	:
1999 Jan	103.8	106.6	102.7	102.0	107.6	111.4	113.2	106.3	:	102.8	108.3	:	117.6	107.1	113.0	92.7	90.5	:	:
Feb	103.2	106.4	100.6	100.1	106.7	113.3	118.1	107.0	:	100.1	124.3	:	125.1	103.4	108.7	91.4	90.0	:	:
Mar	103.5	106.4	102.9	105.6	106.1	118.3	122.9	107.9	:	99.3	129.7	:	121.5	102.3	105.8	99.4	90.9	:	:
Apr	103.6	106.6	98.6	101.6	107.4	137.0	115.7	106.4	:	99.6	147.5	:	122.4	103.2	111.8	93.2	90.7	:	:
May	103.2	106.2	98.0	102.3	107.7	123.9	119.6	107.5	:	99.2	154.9	:	125.5	:	109.9	93.6	90.5	:	:
Jun	103.3	106.7	98.4	99.6	108.0	122.9	116.0	108.1	:	100.3	129.4	:	125.5	103.8	108.8	93.1	89.2	:	:
Jul	103.7	107.0	100.1	97.3	104.8	124.5	117.2	107.2	:	102.1	133.2	:	121.2	105.9	111.1	104.5	90.6	:	:
Aug	104.2	107.8	96.5	95.6	109.4	116.6	121.2	107.2	:	107.4	174.6	:	122.8	103.0	103.1	89.6	90.7	:	:
Sep	104.5	108.0	100.0	97.5	108.4	127.0	121.6	107.2	:	102.9	167.6	:	125.7	104.3	107.9	99.0	90.0	:	:
Oct	104.3	108.0	99.3	95.9	108.4	122.7	118.7	107.5	:	102.2	183.2	:	119.1	108.4	109.3	100.5	89.6	:	:
Nov	104.1	107.7	99.3	98.8	106.4	118.2	120.8	108.8	:	103.4	167.4	:	132.0	104.7	106.9	96.8	90.0	:	:
Dec	104.6	108.2	100.1	101.1	106.4	118.8	119.6	111.1	:	103.4	172.9	:	126.2	102.3	109.5	93.1	90.6	:	:
2000 Jan	105.4	109.8	100.8	97.3	114.1	:	127.5	111.5	:	100.6	:	:	:	:	106.3	93.5	87.5	:	:

⁽¹⁾ Jährlich: arbeitstäglich bereinigt.
Monatlich: saisonbereinigte Angaben.

⁽¹⁾ Annual: data adjusted by working days.
Monthly: seasonally adjusted data.

⁽¹⁾ Annuel: données corrigées des jours ouvrables.
Mensuel: données désaisonnalisées.

PRODUKTION NACH AKTIVITÄTEN
PRODUCTION BY ACTIVITY
PRODUCTION PAR ACTIVITÉ



0911	Herstellung von Geräten der Elektrizitätserzeugung, -verteilung u. ä ⁽¹⁾ -1995 = 100										Manufacture of electrical machinery and apparatus ⁽¹⁾ 1995 = 100					Fabrication de machines et appareils électriques ⁽¹⁾ 1995 = 100				
	NACE Rev.1 31																			
	EU-15	EUR-11	B	DK	D	EL	E	F	IRL	I	L	NL	A	P	FIN	S	UK	US	JP	
1996	99.9	99.4	:	106.2	100.4	106.3	100.6	97.1	:	88.2	95.0	111.6	109.8	103.4	108.0	98.3	:	:	:	
1997	104.3	104.6	:	118.6	106.2	122.5	112.9	97.6	:	93.2	114.8	113.1	121.2	109.1	116.1	103.8	:	:	:	
1998	110.3	111.6	:	120.8	112.2	130.4	124.3	102.7	:	95.5	94.9	117.2	171.0	116.3	124.5	110.6	:	:	:	
1999	112.7	113.7	:	138.3	113.7	131.6	129.9	102.7	:	93.9	70.5	114.0	215.4	:	125.0	118.3	:	:	:	
1998 Nov	110.0	111.2	:	136.9	113.8	141.7	130.2	104.4	:	93.5	73.9	112.3	171.8	121.2	117.4	116.4	96.2	:	:	
Dec	107.3	108.8	:	122.1	111.3	147.2	129.2	100.9	:	88.7	65.7	107.3	174.0	102.4	116.9	107.6	97.1	:	:	
1999 Jan	111.2	112.4	:	136.9	113.4	124.5	127.7	100.2	:	95.2	71.4	119.0	173.0	110.3	120.2	109.6	99.9	:	:	
Feb	109.2	110.1	:	138.0	113.3	133.8	126.3	97.6	:	92.5	67.4	109.7	162.7	114.7	119.3	115.1	100.4	:	:	
Mar	111.1	111.9	:	140.4	113.3	126.8	129.4	98.1	:	91.4	118.4	114.9	193.0	120.5	117.3	121.5	99.9	:	:	
Apr	109.8	111.1	:	121.1	112.6	130.8	123.5	100.5	:	92.8	61.2	110.5	207.4	118.1	119.1	115.0	97.6	:	:	
May	111.4	111.7	:	149.2	114.0	138.4	129.7	101.1	:	91.9	60.7	113.4	210.4	123.1	120.1	114.6	97.7	:	:	
Jun	113.3	114.8	:	146.8	115.5	132.5	134.4	103.3	:	93.2	60.6	118.7	212.7	:	125.3	113.8	96.3	:	:	
Jul	112.8	113.4	:	140.4	112.5	132.1	130.1	104.1	:	93.5	68.2	127.1	160.5	:	118.3	117.5	100.3	:	:	
Aug	114.2	115.3	:	132.7	114.7	150.6	127.9	104.1	:	93.3	62.9	115.9	250.5	128.4	126.9	115.1	100.3	:	:	
Sep	115.5	116.2	:	138.6	116.5	129.4	134.2	105.5	:	94.3	62.2	110.9	235.4	127.9	133.5	121.6	101.8	:	:	
Oct	113.3	114.6	:	139.8	111.5	128.8	129.9	105.6	:	95.6	73.5	115.3	260.6	:	130.3	128.6	99.8	:	:	
Nov	115.3	116.5	:	140.0	115.0	131.8	131.1	106.2	:	95.2	63.4	101.4	274.7	:	130.0	122.7	101.2	:	:	
Dec	116.1	117.1	:	142.2	116.4	119.1	133.6	108.0	:	97.6	69.8	99.4	226.9	:	138.5	124.7	106.3	:	:	
2000 Jan	113.9	115.3	:	129.9	113.4	:	131.3	108.3	:	95.3	:	115.3	:	:	134.4	125.9	99.9	:	:	

0912	Fahrzeugbau ⁽¹⁾⁽²⁾ 1995 = 100										Manufacture of transport equipment ⁽¹⁾⁽²⁾ 1995 = 100					Fabrication de matériels de transport ⁽¹⁾⁽²⁾ 1995 = 100				
	NACE Rev.1 35																			
	EU-15	EUR-11	B	DK	D	EL	E	F	IRL	I	L	NL	A	P	FIN	S	UK	US	JP	
1996	100.3	99.2	98.9	92.6	92.8	98.9	100.3	102.6	124.3	104.6	:	101.0	91.0	82.2	93.6	101.9	:	:	:	
1997	106.3	104.4	110.8	88.3	88.4	95.4	138.3	105.5	137.4	115.1	:	109.7	96.4	71.8	92.9	110.5	:	:	:	
1998	110.2	107.8	112.0	85.3	90.7	102.9	145.9	109.6	146.3	115.1	:	112.3	123.5	89.1	95.3	108.3	:	:	:	
1999	112.4	108.1	135.1	68.9	92.1	103.7	150.3	109.9	:	110.9	:	112.9	126.0	81.4	91.0	105.8	:	:	:	
1998 Nov	111.5	109.2	120.4	79.2	95.9	105.7	150.6	108.7	139.7	115.1	:	112.2	126.7	88.1	89.9	104.3	130.9	:	:	
Dec	112.7	107.6	100.9	82.9	92.1	107.1	149.3	111.4	157.0	109.8	:	95.2	119.6	91.1	96.3	102.7	132.5	:	:	
1999 Jan	114.5	108.3	127.4	83.1	92.9	102.9	147.6	107.8	145.3	110.0	:	127.0	135.1	89.0	95.8	103.5	135.1	:	:	
Feb	110.4	105.7	129.2	77.2	89.4	104.9	157.0	104.4	142.8	107.2	:	118.3	137.7	89.4	92.2	103.7	135.9	:	:	
Mar	109.6	107.5	128.4	74.7	92.0	103.1	157.6	104.9	162.4	110.7	:	122.5	151.7	86.7	94.0	100.4	135.7	:	:	
Apr	112.6	108.0	129.4	68.0	92.8	107.0	154.6	108.0	152.5	113.6	:	114.4	130.0	84.1	91.3	104.4	135.1	:	:	
May	112.5	107.3	132.7	74.2	91.9	102.8	154.8	108.2	156.5	108.1	:	116.5	130.0	81.8	92.5	104.8	134.6	:	:	
Jun	111.4	108.5	139.9	65.9	94.1	101.4	148.3	110.4	137.0	110.5	:	112.1	127.7	83.3	93.1	107.5	133.9	:	:	
Jul	111.9	109.8	147.5	64.8	94.3	103.9	144.9	111.8	:	116.3	:	112.1	133.6	75.1	90.4	120.1	134.4	:	:	
Aug	113.7	108.0	139.0	66.0	92.4	99.0	154.8	111.8	:	112.5	:	97.6	127.2	81.3	87.1	96.9	135.2	:	:	
Sep	111.5	107.9	138.8	66.4	93.8	105.5	147.5	112.0	:	109.1	:	114.3	120.6	81.8	87.2	107.5	135.7	:	:	
Oct	112.4	108.1	135.1	62.0	92.3	106.9	143.4	112.2	:	111.1	:	110.1	105.9	74.4	90.4	108.3	135.6	:	:	
Nov	113.3	108.8	138.7	70.2	90.8	106.1	143.3	113.3	:	114.4	:	106.2	107.9	77.9	90.5	105.5	135.0	:	:	
Dec	114.0	109.0	134.2	51.6	91.7	98.3	150.0	113.8	:	110.2	:	104.9	104.1	73.5	87.4	106.2	133.5	:	:	
2000 Jan	111.9	109.6	129.8	52.3	94.5	:	148.6	113.5	:	110.8	:	115.1	:	:	90.2	104.7	131.3	:	:	

(1) Jährlich: arbeitstäglich bereinigt.
 Monatlich: saisonbereinigte Angaben.

(2) Ohne Pkw.

(1) Annual: data adjusted by working days.
 Monthly: seasonally adjusted data.

(2) Excluding cars.

(1) Annuel: données corrigées des jours ouvrables.
 Mensuel: données désaisonnalisées.

(2) Automobiles exclues.

PRODUKTION NACH AKTIVITÄTEN
PRODUCTION BY ACTIVITY
PRODUCTION PAR ACTIVITÉ



0913	Energieversorgung ⁽¹⁾ 1995 = 100		Electricity, gas, steam and hot water supply ⁽¹⁾ 1995 = 100												Production et distribution d'électricité, de gaz et de chaleur ⁽¹⁾ - 1995 = 100				
	NACE Rev.1 40																		
	EU-15	EUR-11	B	DK	D	EL	E	F	IRL	I	L	NL	A	P	FIN	S	UK	US	JP
1996	103.8	103.6	104.1	:	105.5	102.4	100.6	104.2	:	100.4	99.2	104.8	102.9	105.0	109.8	:	:	:	102.9
1997	104.5	104.3	106.2	:	104.7	104.2	107.0	102.2	:	103.5	98.2	106.1	104.9	101.9	109.7	:	:	:	:
1998	107.8	107.1	113.9	:	104.9	154.3	108.4	103.7	:	107.4	102.0	109.9	106.8	124.3	111.2	:	:	:	:
1999	110.9	109.7	112.5	:	103.9	198.5	115.1	105.9	:	111.4	99.8	111.2	112.2	144.3	110.3	:	:	:	:
1998 Nov	111.0	110.7	115.8	:	104.0	196.5	110.6	107.8	:	110.5	102.1	116.1	113.3	129.4	114.2	:	:	69.9	:
Dec	110.7	111.2	116.8	:	103.9	196.2	117.1	104.0	:	113.3	98.2	109.0	117.4	138.2	109.7	:	:	73.3	:
1999 Jan	106.3	106.0	111.0	:	103.9	188.1	110.3	99.3	:	107.9	95.8	103.3	106.1	134.9	111.1	:	:	82.0	:
Feb	111.6	111.5	113.8	:	106.4	192.1	110.9	105.3	:	109.6	101.2	111.9	112.5	142.0	111.3	:	:	87.3	:
Mar	109.3	109.0	113.2	:	103.5	183.5	109.4	104.2	:	110.5	98.0	110.6	110.8	143.4	109.8	:	:	91.2	:
Apr	107.7	106.5	113.7	:	104.2	181.3	107.2	105.0	:	106.5	97.2	109.4	106.9	146.8	108.2	:	:	92.4	:
May	109.7	108.0	112.1	:	104.5	179.8	112.7	103.4	:	107.4	98.2	109.9	118.6	151.7	108.3	:	:	91.0	:
Jun	112.1	109.3	112.7	:	104.8	195.7	114.4	105.9	:	110.4	96.4	113.2	115.3	150.6	106.5	:	:	88.3	:
Jul	114.7	111.2	113.2	:	104.1	206.7	116.1	109.8	:	112.5	81.3	117.1	112.6	149.2	106.4	:	:	85.6	:
Aug	114.7	110.3	111.2	:	101.6	210.7	116.9	109.8	:	119.4	100.0	114.0	111.3	142.6	108.7	:	:	84.0	:
Sep	111.5	108.7	110.3	:	101.6	210.6	121.3	107.5	:	112.3	100.6	112.8	107.3	138.4	111.6	:	:	84.2	:
Oct	112.1	110.5	112.3	:	102.8	210.0	120.4	107.3	:	111.1	105.8	113.3	110.3	138.7	112.5	:	:	85.9	:
Nov	113.6	113.4	110.9	:	103.9	205.9	122.4	108.2	:	113.1	107.7	112.2	115.6	149.1	111.2	:	:	88.3	:
Dec	111.6	112.5	110.8	:	102.7	209.5	121.0	106.5	:	117.1	108.8	110.0	112.7	144.9	114.3	:	:	90.8	:
2000 Jan	111.4	111.3	108.0	:	100.1	:	124.4	105.1	:	117.6	:	106.5	:	:	113.0	:	:	92.6	:

⁽¹⁾ Jährlich: arbeitstäglich bereinigt.
 Monatlich: saisonbereinigte Angaben.

⁽¹⁾ Annual: data adjusted by working days.
 Monthly: seasonally adjusted data.

⁽¹⁾ Annuel: données corrigées des jours ouvrables.
 Mensuel: données désaisonnalisées.

INDUSTRIELLER ERZEUGERPREISINDEX
INDUSTRIAL PRODUCER PRICE INDEX
INDICE DES PRIX À LA PRODUCTION INDUSTRIELLE



1001	Industrie insgesamt (ohne Baugewerbe) 1995 = 100																			Total industry (excluding construction) 1995 = 100																			Ensemble de l'industrie sans bâtiment 1995 = 100																		
	NACE Rev.1 C-E																																																								
	EU-15	EUR-11	B	DK	D	EL	E	F	IRL	I	L	NL	A	P	FIN	S	UK	US	JP																																						
1995	100.0	100.0	100.0	100.0	100.0	100.0	100.0	100.0	100.0	100.0	100.0	100.0	:	100.0	100.0	100.0	100.0	100.0	100.0																																						
1996	100.5	100.4	100.6	101.5	98.8	105.6	101.7	100.5	101.8	101.9	95.7	101.6	:	103.8	99.1	100.6	100.6	102.4	98.2																																						
1997	101.4	101.4	102.3	103.3	99.9	110.4	102.7	100.7	101.9	103.2	98.5	104.3	:	106.1	100.4	101.7	100.3	102.3	98.9																																						
1998	100.7	100.6	101.1	102.9	99.5	113.3	102.0	98.6	101.9	103.3	101.1	103.0	:	102.2	99.0	101.3	100.2	99.7	97.6																																						
1998 Dec	99.5	99.1	98.6	101.9	98.3	113.3	100.9	96.4	101.3	102.4	100.4	101.3	:	99.2	96.5	100.2	100.9	98.4	96.7																																						
1999 Jan	99.3	98.8	98.2	102.3	97.8	113.7	100.9	96.4	101.3	102.2	99.7	100.9	:	97.0	96.0	100.2	100.8	98.5	96.5																																						
Feb	99.1	98.7	98.0	102.2	97.7	113.8	101.2	96.3	101.4	102.0	99.1	100.8	:	97.0	95.8	99.7	100.5	98.0	96.3																																						
Mar	99.3	99.0	98.4	102.2	97.7	114.3	101.4	97.3	101.3	101.9	98.0	101.3	:	97.9	96.0	99.8	100.2	98.3	96.1																																						
Apr	99.8	99.6	99.5	102.9	98.3	115.7	101.6	98.4	102.1	102.1	96.8	101.4	:	99.9	96.6	100.4	100.1	99.1	95.9																																						
May	99.9	99.7	99.8	103.4	98.3	115.8	101.9	98.4	102.3	102.1	97.3	101.6	:	102.2	97.0	100.6	100.0	100.0	95.9																																						
Jun	100.0	99.9	100.0	103.9	98.4	116.0	102.2	98.6	102.6	102.1	97.8	101.8	:	103.3	97.2	100.9	99.7	100.4	95.9																																						
Jul	100.7	100.6	100.9	104.4	98.7	117.7	102.8	100.0	102.9	102.8	98.2	102.7	:	103.8	98.1	101.6	99.8	100.8	96.0																																						
Aug	101.1	101.0	101.5	104.9	98.8	118.6	103.4	100.9	103.2	103.1	98.7	103.2	:	106.2	98.5	102.0	100.0	101.7	96.0																																						
Sep	101.6	101.6	101.8	105.6	98.9	119.0	104.1	101.9	103.5	103.8	99.2	103.6	:	108.0	98.9	102.0	100.4	102.6	96.1																																						
Oct	102.0	102.0	102.0	105.0	99.1	119.1	104.2	102.6	103.6	104.4	100.5	104.8	:	108.2	99.1	:	100.6	102.5	96.2																																						
Nov	102.6	102.5	103.0	105.8	99.2	119.9	104.3	103.9	103.9	104.9	101.0	105.3	:	109.2	99.9	:	101.9	102.9	96.2																																						
Dec	103.2	103.2	103.9	106.3	99.4	120.7	104.8	105.3	105.7	105.3	101.2	105.7	:	111.1	100.9	:	102.6	102.6	96.2																																						
2000 Jan	103.8	103.8	103.8	106.2	99.8	120.9	105.5	105.8	106.1	106.1	103.0	108.0	:	113.0	101.4	:	102.6	102.8	96.2																																						
Feb	:	:	:	:	100.0	:	:	:	:	:	:	:	:	:	:	102.3	:	102.7	:																																						

1002	Be- und verarbeitendes Gewerbe 1995 = 100																			Manufacturing 1995 = 100																			Industrie manufacturière 1995 = 100																		
	NACE Rev.1 D																																																								
	EU-15	EUR-11	B	DK	D	EL	E	F	IRL	I	L	NL	A	P	FIN	S	UK	US	JP																																						
1995	100.0	100.0	100.0	100.0	100.0	100.0	100.0	100.0	100.0	100.0	100.0	100.0	:	100.0	100.0	100.0	100.0	100.0	100.0																																						
1996	101.2	101.0	100.7	101.5	100.1	105.9	101.8	100.4	100.8	102.8	97.2	101.4	:	105.8	98.0	100.7	102.1	102.4	99.2																																						
1997	101.7	101.6	102.6	103.3	100.8	111.0	103.0	100.6	:	102.5	95.4	103.2	:	109.0	99.2	101.7	101.5	102.3	:																																						
1998	100.8	100.9	101.1	102.9	100.6	113.8	102.6	98.2	:	103.3	95.4	102.2	:	103.9	97.4	101.3	99.2	99.7	:																																						
1998 Dec	99.7	99.9	98.5	101.8	99.7	113.6	101.4	96.8	:	102.8	95.4	100.9	:	100.5	94.9	100.2	97.6	98.4	:																																						
1999 Jan	99.4	99.5	98.2	102.3	99.5	113.9	101.5	95.6	:	102.9	95.4	101.0	:	99.4	94.4	100.3	97.4	98.5	:																																						
Feb	99.3	99.5	97.8	102.2	99.4	113.8	101.8	95.5	:	102.7	95.4	100.9	:	99.4	94.1	99.7	97.6	98.0	:																																						
Mar	99.6	99.7	98.5	102.1	99.5	114.3	102.0	96.4	:	102.5	95.4	101.4	:	100.5	94.3	99.8	97.8	98.3	:																																						
Apr	100.2	100.3	99.6	102.9	99.9	115.9	102.3	97.6	:	102.4	104.7	101.7	:	103.2	95.2	100.4	98.9	99.1	:																																						
May	100.3	100.3	100.1	103.3	99.8	116.1	102.7	97.7	:	102.0	104.7	101.9	:	105.3	95.7	100.6	98.9	100.0	:																																						
Jun	100.1	100.1	100.4	103.8	99.9	116.2	103.0	96.4	:	101.7	104.7	102.2	:	106.6	96.0	101.0	98.7	100.4	:																																						
Jul	101.1	101.1	101.4	104.3	100.4	118.2	103.6	99.2	:	101.8	104.7	103.1	:	107.4	97.2	101.7	99.8	100.8	:																																						
Aug	101.6	101.6	102.2	104.8	100.6	119.2	104.3	100.2	:	102.1	104.7	103.6	:	110.5	97.8	102.0	100.4	101.7	:																																						
Sep	102.1	102.0	102.8	105.5	100.9	119.6	104.8	101.1	:	102.1	104.7	104.0	:	112.8	98.3	102.0	101.2	102.6	:																																						
Oct	102.3	102.3	103.0	105.0	101.1	119.7	104.9	101.6	:	102.2	104.7	104.5	:	113.1	98.7	:	101.5	102.5	:																																						
Nov	102.9	102.8	104.2	105.8	101.3	120.6	105.1	103.0	:	102.4	104.7	105.0	:	115.4	99.8	:	102.1	102.9	:																																						
Dec	103.5	103.4	105.2	106.3	101.5	121.9	105.5	104.4	:	102.4	104.7	105.4	:	118.0	101.1	:	103.0	102.6	:																																						
2000 Jan	103.9	103.8	104.9	106.1	101.9	121.9	106.2	104.8	:	102.8	104.7	106.1	:	120.7	101.7	:	103.0	102.8	:																																						
Feb	:	:	:	:	102.3	:	:	:	:	:	:	:	:	:	102.9	:	103.3	:	:																																						

INDUSTRIELLER ERZEUGERPREISINDEX
INDUSTRIAL PRODUCER PRICE INDEX
INDICE DES PRIX À LA PRODUCTION INDUSTRIELLE



	1003 Vorleistungsgüterindustrie 1995 = 100										Intermediate goods industry 1995 = 100					Industrie des biens intermédiaires 1995 = 100			
	EU-15	EUR-11	B	DK	D	EL	E	F	IRL	I	L	NL	A	P	FIN	S	UK	US	JP
1995	100.0	100.0	100.0	100.0	100.0	100.0	100.0	100.0	100.0	100.0	100.0	100.0	:	100.0	100.0	100.0	100.0	:	:
1996	99.1	98.9	100.1	101.9	96.6	104.4	99.5	99.0	106.1	100.6	93.4	102.3	:	103.4	99.4	100.7	99.7	:	:
1997	99.9	100.1	101.6	102.9	98.1	108.0	100.5	99.0	:	102.1	95.3	106.2	:	105.7	101.0	101.1	98.0	:	:
1998	97.7	97.9	100.1	102.2	96.6	109.3	98.4	95.0	:	100.6	97.7	102.4	:	99.8	119.3	97.4	95.4	:	:
1998 Dec	95.4	95.4	95.9	100.7	94.3	107.8	96.1	91.7	:	98.5	93.6	99.0	:	95.6	:	94.6	94.4	:	:
1999 Jan	94.8	94.7	95.2	101.2	93.5	108.5	95.5	91.4	:	98.0	93.6	98.2	:	92.5	:	94.0	94.2	:	:
Feb	94.5	94.5	94.8	101.4	93.3	108.2	95.3	91.2	:	97.6	92.0	97.8	:	92.4	:	93.5	93.7	:	:
Mar	94.8	94.8	95.8	102.1	93.4	109.0	95.5	92.2	:	97.5	91.2	99.3	:	93.4	:	93.7	93.2	:	:
Apr	95.6	95.8	97.6	103.1	94.5	111.0	96.1	93.5	:	97.7	89.9	100.2	:	96.3	:	95.3	93.2	:	:
May	95.7	95.9	98.0	103.3	94.6	111.2	96.7	93.2	:	97.8	91.0	100.7	:	99.5	:	95.7	93.1	:	:
Jun	95.9	96.2	98.4	103.9	94.7	111.6	97.2	93.4	:	98.1	90.7	101.0	:	100.6	:	96.3	92.8	:	:
Jul	97.0	97.3	100.7	105.0	95.2	113.9	98.4	95.3	:	99.2	90.6	103.6	:	101.4	:	97.1	93.4	:	:
Aug	97.7	98.1	101.8	106.2	95.4	115.5	99.6	96.4	:	99.8	91.1	104.9	:	104.7	:	98.9	93.8	:	:
Sep	98.4	98.9	102.2	107.2	95.6	116.4	100.6	97.5	:	101.1	91.2	105.8	:	107.2	:	98.9	94.3	:	:
Oct	99.1	99.6	102.5	106.5	95.9	116.9	101.1	98.8	:	102.0	91.9	108.2	:	107.7	:	100.1	94.7	:	:
Nov	100.1	100.5	104.3	108.6	96.2	117.9	101.7	100.4	:	103.0	92.4	109.5	:	109.1	:	100.5	96.0	:	:
Dec	101.0	101.4	105.8	109.2	96.7	119.2	102.6	102.1	:	103.8	93.1	110.2	:	111.7	:	102.4	96.9	:	:
2000 Jan	101.9	102.4	105.7	109.2	97.3	119.8	103.7	103.2	:	105.0	93.5	114.0	:	114.2	:	104.0	97.0	:	:
Feb	:	:	:	:	97.6	:	:	:	:	:	:	:	:	:	:	:	97.2	:	:

	1004 Investitionsgüterindustrie 1995 = 100										Capital goods industry 1995 = 100					Industries des biens d'investissement 1995 = 100			
	EU-15	EUR-11	B	DK	D	EL	E	F	IRL	I	L	NL	A	P	FIN	S	UK	US	JP
1995	100.0	100.0	100.0	100.0	100.0	100.0	100.0	100.0	:	100.0	100.0	100.0	:	:	100.0	100.0	100.0	:	:
1996	101.3	101.2	100.6	102.7	101.1	105.9	102.4	98.7	:	103.7	102.1	101.5	:	:	102.1	101.1	101.6	:	:
1997	101.6	101.5	100.6	106.6	101.8	111.5	103.7	96.6	:	105.1	103.2	102.5	:	:	102.8	102.3	101.6	:	:
1998	102.2	102.0	100.6	108.6	102.7	119.3	104.3	95.1	:	107.1	105.0	104.5	:	:	102.0	104.4	101.2	:	:
1998 Dec	102.1	102.0	100.5	108.4	102.9	121.3	104.3	94.3	:	107.5	104.7	105.3	:	:	101.1	104.6	100.7	:	:
1999 Jan	102.2	102.0	100.5	109.0	102.9	122.8	104.4	94.1	:	107.5	104.5	105.9	:	:	101.2	105.6	101.2	:	:
Feb	102.3	102.0	100.4	110.1	102.9	123.0	104.6	94.1	:	107.7	104.5	105.9	:	:	101.2	104.5	101.6	:	:
Mar	102.3	102.1	100.3	108.4	102.9	121.8	105.1	94.2	:	107.7	104.0	106.0	:	:	101.2	104.7	101.7	:	:
Apr	102.2	102.1	100.4	108.6	103.0	123.3	104.9	93.7	:	107.8	104.3	106.1	:	:	101.5	104.3	101.3	:	:
May	102.3	102.1	100.0	110.8	103.0	123.9	105.0	93.7	:	107.8	104.5	106.1	:	:	101.7	104.4	101.3	:	:
Jun	102.3	102.1	100.0	111.1	103.0	123.9	105.0	93.6	:	107.8	104.8	106.1	:	:	101.7	104.6	101.3	:	:
Jul	102.3	102.0	100.0	111.2	103.0	123.9	105.1	93.4	:	107.9	104.8	106.1	:	:	101.8	106.1	100.9	:	:
Aug	102.2	102.1	99.6	111.1	103.0	123.9	105.2	93.5	:	107.9	104.6	106.1	:	:	102.0	105.1	100.9	:	:
Sep	102.3	102.1	99.6	110.7	103.0	123.9	105.3	93.4	:	108.1	104.6	106.1	:	:	101.9	105.1	100.8	:	:
Oct	102.3	102.1	99.6	108.7	103.1	124.0	105.5	93.2	:	108.2	105.0	106.2	:	:	102.3	:	100.8	:	:
Nov	102.3	102.1	99.4	108.7	103.1	124.1	105.5	93.3	:	108.3	105.2	106.2	:	:	101.6	:	100.8	:	:
Dec	102.3	102.2	99.4	108.5	103.1	124.1	105.5	93.3	:	108.3	105.3	106.2	:	:	101.9	:	100.8	:	:
2000 Jan	102.5	102.4	99.4	108.5	103.2	124.9	106.2	93.4	:	108.7	105.3	106.7	:	:	102.1	:	100.5	:	:
Feb	:	:	:	:	103.3	:	:	:	:	:	:	:	:	:	102.5	:	100.7	:	:

INDUSTRIELLER ERZEUGERPREISINDEX
INDUSTRIAL PRODUCER PRICE INDEX
INDICE DES PRIX À LA PRODUCTION INDUSTRIELLE



	Gebrauchsgüterindustrie 1995 = 100										Durable consumer goods industry 1995 = 100				Industrie des biens de consommation durables 1995 = 100				
	EU-15	EUR-11	B	DK	D	EL	E	F	IRL	I	L	NL	A	P	FIN	S	UK	US	JP
1995	:	:	:	100.0	100.0	100.0	100.0	100.0	:	:	100.0	100.0	:	:	100.0	100.0	100.0	:	:
1996	102.0	101.7	101.2	103.0	101.0	106.0	103.6	100.5	:	104.1	101.0	101.7	:	103.4	101.2	104.1	102.7	:	:
1997	102.2	101.9	102.9	104.5	101.4	110.3	104.7	99.3	:	105.1	101.1	102.9	:	105.7	103.8	105.5	102.8	:	:
1998	102.4	102.0	105.8	106.3	101.7	116.3	105.8	98.0	:	105.8	:	104.5	:	107.5	107.4	106.8	103.5	:	:
1998 Dec	102.4	101.9	:	107.0	101.8	118.4	106.4	97.4	:	105.9	:	104.6	:	:	108.3	107.1	103.3	:	:
1999 Jan	102.5	102.0	:	108.1	102.0	119.5	106.4	97.5	:	106.0	:	105.7	:	:	108.9	107.4	103.5	:	:
Feb	102.6	102.1	:	108.1	102.0	119.6	106.5	97.3	:	106.2	:	105.7	:	:	110.7	108.0	103.7	:	:
Mar	102.7	102.1	:	108.0	102.0	119.7	106.5	97.2	:	106.5	:	105.7	:	:	111.2	108.0	103.9	:	:
Apr	102.7	102.2	:	108.1	102.2	119.4	106.8	97.0	:	106.8	:	106.0	:	:	111.5	108.1	103.7	:	:
May	102.7	102.2	:	108.0	102.2	119.5	107.0	96.9	:	106.7	:	105.9	:	:	111.9	108.2	103.5	:	:
Jun	102.6	102.1	:	107.9	102.1	119.2	107.1	96.8	:	106.5	:	105.9	:	:	111.8	108.1	103.5	:	:
Jul	102.6	102.2	:	108.0	102.3	118.9	107.2	96.7	:	106.6	:	105.9	:	:	112.1	108.3	103.2	:	:
Aug	102.5	102.2	:	108.2	102.3	119.0	107.2	96.8	:	106.4	:	105.9	:	:	112.2	107.3	102.8	:	:
Sep	102.7	102.2	:	108.4	102.3	119.5	107.4	96.8	:	106.8	:	106.0	:	:	112.3	107.3	103.7	:	:
Oct	102.8	102.3	:	108.9	102.3	119.7	107.5	96.7	:	107.2	:	106.0	:	:	112.3	:	103.6	:	:
Nov	102.7	102.3	:	108.7	102.2	119.8	107.7	96.7	:	107.2	:	106.0	:	:	113.6	:	103.2	:	:
Dec	102.8	102.3	:	108.8	102.3	119.7	107.7	96.8	:	107.1	:	106.0	:	:	113.7	:	103.2	:	:
2000 Jan	103.0	102.7	:	109.9	102.7	120.1	107.8	97.1	:	107.6	:	107.1	:	:	113.4	:	103.1	:	:
Feb	:	:	:	:	102.7	:	:	:	:	:	:	:	:	:	113.9	:	102.9	:	:

	Verbrauchsgüterindustrie 1995 = 100										Non-durable consumer goods industry 1995 = 100				Industrie des biens de consommation non durables 1995 = 100				
	EU-15	EUR-11	B	DK	D	EL	E	F	IRL	I	L	NL	A	P	FIN	S	UK	US	JP
1995	100.0	100.0	100.0	100.0	100.0	100.0	100.0	100.0	100.0	100.0	100.0	100.0	:	100.0	100.0	100.0	100.0	:	:
1996	102.0	101.7	101.2	100.5	100.9	107.4	104.2	100.5	101.6	102.7	100.5	102.3	:	104.6	100.8	100.2	103.5	:	:
1997	103.2	102.9	102.9	102.2	102.1	113.9	105.5	101.4	101.0	103.7	101.1	105.0	:	107.1	102.2	102.3	104.2	:	:
1998	103.8	103.5	105.8	101.0	102.5	118.5	105.9	101.6	101.9	105.3	100.5	103.6	:	108.0	102.3	103.0	104.9	:	:
1998 Dec	104.1	103.9	106.9	99.8	101.9	119.9	105.8	:	102.4	105.4	99.1	102.5	:	107.8	101.7	102.6	105.1	:	:
1999 Jan	104.2	104.0	107.0	100.1	101.7	120.0	106.8	:	102.5	105.6	99.2	102.1	:	107.8	101.6	102.7	104.9	:	:
Feb	104.4	104.2	107.3	99.3	101.6	120.6	107.8	:	102.6	105.6	99.6	102.5	:	108.0	101.5	102.2	105.4	:	:
Mar	104.4	104.1	107.4	99.1	101.4	120.8	108.0	:	102.8	105.5	100.1	102.3	:	108.4	101.6	102.4	105.6	:	:
Apr	104.4	104.1	108.0	99.9	101.3	121.6	107.9	:	103.1	105.4	100.5	102.1	:	108.4	101.6	103.0	105.7	:	:
May	104.4	104.1	108.1	100.0	101.3	121.4	107.9	:	103.3	105.2	100.2	102.0	:	108.8	101.6	103.0	105.8	:	:
Jun	104.6	104.3	108.5	100.6	101.5	121.4	108.3	:	103.5	105.1	100.4	102.5	:	109.8	101.7	103.5	105.6	:	:
Jul	104.7	104.3	108.4	100.9	101.5	122.6	108.4	:	103.5	105.3	101.2	102.5	:	109.7	102.0	103.8	105.8	:	:
Aug	104.8	104.4	108.5	100.8	101.5	122.6	108.6	:	103.4	105.5	100.2	102.8	:	109.7	102.0	103.9	105.8	:	:
Sep	104.9	104.6	108.8	101.7	101.4	122.1	109.2	:	103.4	105.7	101.5	102.9	:	109.8	102.3	103.9	105.8	:	:
Oct	104.8	104.5	109.0	101.6	101.6	121.9	108.4	:	103.3	105.8	101.8	102.7	:	109.2	102.0	:	105.6	:	:
Nov	104.7	104.4	109.3	101.6	101.4	122.4	107.9	:	103.3	105.9	102.2	102.7	:	109.2	102.5	:	105.5	:	:
Dec	104.8	104.5	109.2	102.4	101.4	122.6	108.0	:	104.8	105.9	101.4	103.0	:	109.7	102.7	:	105.5	:	:
2000 Jan	:	:	:	101.8	101.3	122.4	108.4	:	104.8	106.2	102.2	103.6	:	110.4	102.2	:	105.7	:	:
Feb	:	:	:	:	101.5	:	:	:	:	:	:	:	:	:	102.5	:	105.9	:	:

INDUSTRIELLER ERZEUGERPREISINDEX
INDUSTRIAL PRODUCER PRICE INDEX
INDICE DES PRIX À LA PRODUCTION INDUSTRIELLE



1007	Ernährungsgewerbe 1995 = 100										Manufacture of food products and beverages 1995 = 100					Industries alimentaires 1995 = 100			
	NACE Rev.1 15																		
	EU-15	EUR-11	B	DK	D	EL	E	F	IRL	I	L	NL	A	P	FIN	S	UK	US	JP
1995	100.0	100.0	:	100.0	100.0	100.0	100.0	100.0	100.0	100.0	:	100.0	:	100.0	100.0	100.0	100.0	100.0	100.0
1996	102.1	102.0	103.3	101.4	101.0	109.2	105.2	100.6	100.7	102.8	:	102.3	:	105.3	99.3	100.2	103.2	108.0	100.0
1997	103.1	103.0	108.7	104.0	103.0	110.4	104.9	101.9	:	102.5	:	105.5	:	107.1	101.2	102.5	102.9	106.1	101.5
1998	102.5	102.6	98.1	101.0	102.6	112.5	103.4	101.6	:	103.3	:	102.9	:	106.2	100.6	100.7	102.4	102.7	:
1998 Dec	101.6	101.5	:	98.6	100.9	117.4	102.7	100.7	:	102.8	:	101.0	:	104.8	99.5	99.8	102.0	101.7	:
1999 Jan	101.4	101.3	:	99.4	100.5	117.1	103.5	100.0	:	102.9	:	101.0	:	104.7	99.3	99.8	101.8	100.0	:
Feb	101.5	101.4	:	98.4	100.2	117.8	104.7	100.0	:	102.7	:	101.0	:	104.7	98.8	99.0	102.3	101.3	:
Mar	101.5	101.3	:	98.1	100.0	118.1	104.9	100.0	:	102.5	:	101.0	:	105.1	98.9	99.4	102.5	99.7	:
Apr	101.5	101.3	:	98.9	99.9	118.9	104.7	100.4	:	102.4	:	100.0	:	105.0	98.9	99.8	102.5	99.8	:
May	101.4	101.1	:	99.0	99.7	118.7	104.5	100.4	:	102.0	:	100.0	:	105.4	98.5	100.1	102.6	98.2	:
Jun	101.5	101.3	:	99.9	99.9	119.4	105.1	100.4	:	101.7	:	100.0	:	106.4	98.6	100.2	102.3	99.7	:
Jul	101.7	101.5	:	100.3	99.9	120.4	105.2	101.2	:	101.8	:	100.0	:	106.3	98.8	100.5	102.3	99.9	:
Aug	101.8	101.6	:	100.2	99.8	120.5	105.4	101.2	:	102.1	:	101.0	:	106.4	98.9	100.3	102.1	98.6	:
Sep	101.9	101.8	:	101.1	99.8	120.5	106.2	101.2	:	102.1	:	101.0	:	106.3	99.5	100.3	101.9	100.3	:
Oct	101.5	101.4	:	100.8	99.7	120.1	105.0	100.9	:	102.2	:	100.0	:	105.6	99.0	:	101.5	100.8	:
Nov	101.4	101.3	:	100.7	99.4	120.0	104.4	100.9	:	102.4	:	101.0	:	105.5	100.2	:	101.2	100.4	:
Dec	101.4	101.3	:	101.4	99.2	120.0	104.4	100.9	:	102.4	:	101.0	:	106.0	100.4	:	101.1	100.1	:
2000 Jan	101.4	101.3	:	101.0	98.9	120.2	104.9	100.9	:	102.8	:	101.0	:	106.5	99.6	:	101.2	99.3	:
Feb	:	:	:	:	99.3	:	:	:	:	:	:	:	:	:	100.0	:	101.1	99.0	:

1008	Textilgewerbe 1995 = 100										Manufacture of textiles 1995 = 100					Industrie textile 1995 = 100			
	NACE Rev.1 17																		
	EU-15	EUR-11	B	DK	D	EL	E	F	IRL	I	L	NL	A	P	FIN	S	UK	US	JP
1995	100.0	100.0	:	100.0	100.0	100.0	100.0	:	100.0	100.0	:	100.0	:	100.0	100.0	100.0	100.0	100.0	:
1996	100.6	100.2	100.4	100.0	99.5	103.8	100.9	98.7	104.2	101.4	:	98.0	:	99.8	102.0	104.5	102.3	101.6	:
1997	101.3	100.8	100.9	100.3	100.2	106.6	101.3	99.4	:	101.7	:	99.4	:	100.4	102.3	106.6	104.1	101.8	:
1998	101.7	101.0	101.9	102.0	100.2	111.2	103.0	97.3	:	102.8	:	98.3	:	101.3	105.0	108.3	104.9	:	:
1998 Dec	101.0	100.3	:	102.2	99.7	111.6	103.0	95.7	:	102.1	:	98.0	:	100.9	105.4	108.2	104.6	100.9	:
1999 Jan	100.9	100.2	:	101.6	99.4	111.6	102.7	96.2	:	101.9	:	98.0	:	100.6	105.4	105.8	104.6	100.5	:
Feb	100.8	100.1	:	101.7	99.3	111.5	102.2	96.8	:	101.7	:	98.0	:	100.2	105.1	104.6	103.8	100.1	:
Mar	100.7	100.1	:	101.4	99.2	110.3	102.1	96.9	:	101.6	:	98.0	:	100.0	104.4	105.4	103.6	100.4	:
Apr	100.5	99.9	:	101.0	99.3	110.7	101.9	96.0	:	101.5	:	98.0	:	100.0	104.1	105.7	103.6	99.9	:
May	100.5	99.9	:	100.9	99.2	110.9	102.1	96.2	:	101.4	:	98.0	:	100.0	104.1	105.7	103.7	99.9	:
Jun	100.5	99.9	:	100.7	99.2	110.9	102.1	96.2	:	101.4	:	98.0	:	99.9	104.3	107.7	103.6	99.8	:
Jul	100.4	99.7	:	100.8	99.2	111.1	101.9	95.4	:	101.5	:	98.0	:	99.9	104.2	108.9	103.5	99.6	:
Aug	100.3	99.7	:	100.9	99.2	111.1	102.0	95.2	:	101.5	:	98.0	:	99.9	104.2	110.9	103.2	99.3	:
Sep	100.5	99.9	:	101.1	99.1	111.3	102.1	95.3	:	102.1	:	98.0	:	99.8	104.3	110.9	103.2	99.5	:
Oct	100.4	99.8	:	100.4	99.0	111.3	102.2	95.2	:	102.0	:	98.0	:	99.7	104.2	:	103.0	99.7	:
Nov	100.5	99.9	:	100.5	99.0	111.3	102.1	95.3	:	102.1	:	98.0	:	99.7	104.2	:	103.0	:	:
Dec	100.4	99.8	:	100.8	99.0	111.3	102.2	95.0	:	102.1	:	98.0	:	99.7	104.2	:	103.0	:	:
2000 Jan	100.6	100.0	:	101.1	99.0	111.4	102.1	95.4	:	102.4	:	98.0	:	99.7	104.2	:	103.2	:	:
Feb	:	:	:	:	99.1	:	:	:	:	:	:	:	:	:	104.9	:	103.6	:	:

INDUSTRIELLER ERZEUGERPREISINDEX
INDUSTRIAL PRODUCER PRICE INDEX
INDICE DES PRIX À LA PRODUCTION INDUSTRIELLE



1009	Bekleidungsgewerbe 1995 = 100										Manufacture of wearing apparel 1995 = 100				Industrie de l'habillement et des fourrures 1995 = 100				
	NACE Rev.1 18																		
	EU-15	EUR-11	B	DK	D	EL	E	F	IRL	I	L	NL	A	P	FIN	S	UK	US	JP
1995	100.0	100.0	100.0	100.0	100.0	100.0	100.0	:	100.0	100.0	:	100.0	:	100.0	100.0	100.0	100.0	100.0	100.0
1996	101.8	101.5	100.3	99.9	100.4	107.0	101.4	:	103.4	103.4	:	98.9	:	102.1	100.2	103.9	103.3	100.7	99.6
1997	102.8	102.2	102.6	99.2	100.7	113.1	102.7	:	:	105.0	:	98.8	:	103.4	97.7	102.3	106.2	101.1	:
1998	103.9	103.2	104.9	100.7	101.5	118.0	103.2	:	:	106.8	:	102.2	:	103.9	98.1	101.4	:	:	:
1998 Dec	104.1	103.3	105.6	101.0	101.7	122.0	102.9	:	:	107.3	:	103.0	:	104.1	97.3	103.2	:	103.6	101.3
1999 Jan	104.2	103.2	105.6	101.1	101.6	122.2	103.1	:	:	107.7	:	104.0	:	104.3	97.0	102.8	:	103.7	101.3
Feb	104.4	103.4	105.6	101.1	101.7	122.2	103.6	:	:	108.2	:	104.0	:	104.4	97.0	102.7	:	103.8	101.3
Mar	104.4	103.4	105.7	100.9	101.8	122.5	103.5	:	:	108.1	:	104.0	:	104.6	97.1	99.5	:	103.8	101.2
Apr	104.4	103.3	105.6	102.0	101.7	122.5	103.3	:	:	108.1	:	104.0	:	104.5	97.1	105.4	:	103.9	101.1
May	104.5	103.4	105.6	101.3	101.7	122.7	104.0	:	:	108.1	:	104.0	:	104.5	97.7	100.9	:	103.9	101.1
Jun	104.5	103.4	105.5	100.8	101.6	123.0	104.0	:	:	108.0	:	104.0	:	104.7	97.7	99.9	:	103.8	101.1
Jul	104.3	103.1	105.6	100.6	101.7	123.0	104.4	:	:	107.9	:	104.0	:	104.7	98.0	99.7	:	103.6	101.1
Aug	104.4	103.2	105.9	102.6	101.8	123.0	104.5	:	:	108.0	:	104.0	:	104.7	97.9	104.9	:	103.6	101.1
Sep	104.6	103.4	106.0	103.7	102.1	123.3	104.6	:	:	108.3	:	104.0	:	104.9	97.9	104.9	:	103.6	101.0
Oct	104.6	103.4	106.2	103.4	102.0	122.9	104.7	:	:	108.3	:	105.0	:	104.8	97.9	:	:	104.1	101.0
Nov	104.7	103.5	106.2	103.3	102.0	122.9	105.0	:	:	108.3	:	105.0	:	104.9	97.9	:	:	:	101.0
Dec	104.7	103.5	106.1	103.4	101.9	122.9	105.2	:	:	108.3	:	105.0	:	104.9	97.9	:	:	:	:
2000 Jan	104.8	103.5	106.2	102.3	101.9	123.1	105.3	:	:	108.3	:	105.0	:	105.1	99.0	:	:	:	:
Feb	:	:	:	:	102.0	:	:	:	:	:	:	:	:	:	98.4	:	:	:	:

1010	Ledergewerbe 1995 = 100										Tanning and dressing of leather 1995 = 100				Industrie du cuir et de la chaussure 1995 = 100				
	NACE Rev.1 19																		
	EU-15	EUR-11	B	DK	D	EL	E	F	IRL	I	L	NL	A	P	FIN	S	UK	US	JP
1995	100.0	100.0	:	100.0	100.0	100.0	100.0	:	:	100.0	:	100.0	:	:	100.0	100.0	100.0	:	:
1996	102.0	101.9	100.9	100.5	101.5	105.1	101.6	:	:	102.7	:	99.3	:	100.2	103.2	95.1	102.7	:	:
1997	103.7	103.7	102.2	102.1	102.4	108.9	103.7	104.1	:	104.4	:	101.8	:	103.1	97.3	104.7	103.3	:	:
1998	105.1	105.2	102.9	102.3	102.7	116.3	106.1	105.2	:	105.9	:	104.5	:	:	96.4	104.1	:	:	:
1998 Dec	105.2	105.3	:	102.9	102.6	120.1	106.6	104.3	:	106.1	:	105.0	:	:	97.5	104.3	:	:	:
1999 Jan	105.5	105.6	:	102.9	102.7	121.0	106.7	104.3	:	106.4	:	105.0	:	:	96.8	99.3	:	:	:
Feb	105.6	105.6	:	102.9	102.7	121.0	107.1	104.2	:	106.3	:	105.0	:	:	96.8	103.1	:	:	:
Mar	105.6	105.6	:	102.9	102.8	120.6	107.5	103.7	:	106.2	:	104.0	:	:	97.0	102.1	:	:	:
Apr	105.6	105.6	:	103.1	102.4	120.6	107.4	103.7	:	106.3	:	106.0	:	:	97.2	103.1	:	:	:
May	105.5	105.5	:	103.1	102.4	120.6	107.1	103.6	:	106.3	:	106.0	:	:	97.2	94.2	:	:	:
Jun	105.5	105.5	:	103.1	102.4	120.7	107.7	101.4	:	106.5	:	107.0	:	:	97.6	110.2	:	:	:
Jul	105.6	105.5	:	102.8	102.4	120.7	107.9	101.5	:	106.5	:	106.0	:	:	98.2	127.4	:	:	:
Aug	105.6	105.5	:	102.8	102.4	120.7	107.6	101.6	:	106.7	:	107.0	:	:	98.0	104.3	:	:	:
Sep	105.7	105.6	:	102.8	102.4	122.2	107.6	102.2	:	106.7	:	107.0	:	:	98.2	104.3	:	:	:
Oct	105.9	105.8	:	104.3	102.5	122.5	107.6	102.2	:	107.1	:	108.0	:	:	98.1	:	:	:	:
Nov	105.9	105.9	:	104.8	102.6	122.6	107.5	102.2	:	107.2	:	108.0	:	:	98.1	:	:	:	:
Dec	105.9	105.9	:	104.8	102.6	122.6	107.5	102.1	:	107.2	:	109.0	:	:	98.7	:	:	:	:
2000 Jan	106.2	106.1	:	104.2	102.8	122.6	108.0	101.7	:	107.2	:	110.0	:	:	97.0	:	:	:	:
Feb	:	:	:	:	102.9	:	:	:	:	:	:	:	:	:	97.0	:	:	:	:

INDUSTRIELLER ERZEUGERPREISINDEX
INDUSTRIAL PRODUCER PRICE INDEX
INDICE DES PRIX À LA PRODUCTION INDUSTRIELLE



	NACE Rev.1 21																		
	EU-15	EUR-11	B	DK	D	EL	E	F	IRL	I	L	NL	A	P	FIN	S	UK	US	JP
1011	Papiergewerbe 1995 = 100																		
	Manufacture of pulp, paper and paper products 1995 = 100																		
	Industrie du papier et du carton 1995 = 100																		
1995	100.0	100.0	100.0	100.0	100.0	100.0	100.0	100.0	100.0	100.0	:	100.0	:	:	100.0	100.0	100.0	:	:
1996	93.8	92.2	98.2	98.9	94.4	107.6	88.4	93.2	101.9	90.0	:	97.3	:	90.3	86.0	93.3	101.7	:	:
1997	90.4	89.1	97.1	97.6	92.1	113.3	86.3	89.8	99.3	85.5	:	94.5	:	85.0	83.2	88.0	97.0	:	:
1998	91.1	90.2	99.1	99.9	93.5	120.6	87.4	91.5	98.9	86.5	:	95.0	:	85.3	82.1	87.0	:	:	:
1998 Dec	89.7	88.6	97.6	100.5	92.5	103.6	85.8	90.5	99.0	84.8	:	95.0	:	:	75.4	84.4	:	91.0	96.5
1999 Jan	89.6	88.3	96.9	99.8	92.2	103.8	84.9	89.9	99.0	84.8	:	96.0	:	:	75.5	84.4	:	90.7	96.4
Feb	89.3	87.9	96.8	99.4	92.1	103.0	84.5	89.2	98.1	84.3	:	96.0	:	:	75.2	83.8	:	90.4	96.2
Mar	89.1	87.7	96.8	98.9	91.8	102.9	84.4	88.9	97.3	84.2	:	96.0	:	:	74.9	83.3	:	90.9	95.6
Apr	89.3	87.7	96.3	98.6	91.6	102.9	84.5	88.9	97.1	84.0	:	96.0	:	:	76.4	84.6	:	91.5	95.6
May	89.6	88.1	96.1	98.5	91.5	102.6	85.1	89.1	96.9	84.2	:	96.0	:	:	78.9	85.2	:	91.9	95.8
Jun	89.8	88.3	96.1	98.4	91.4	102.7	85.2	89.1	97.5	84.5	:	96.0	:	:	80.9	84.9	:	92.6	95.9
Jul	90.1	88.5	96.1	98.8	91.6	102.4	85.3	89.0	97.5	84.9	:	96.0	:	:	82.6	85.5	:	93.1	95.9
Aug	90.3	88.8	96.3	100.0	91.9	102.6	85.6	88.8	97.5	85.3	:	96.0	:	:	83.3	86.1	:	94.0	96.1
Sep	91.3	89.9	96.5	101.5	92.8	103.0	86.3	90.0	98.7	86.9	:	98.0	:	:	83.8	86.1	:	94.6	96.0
Oct	92.2	90.8	96.8	102.1	93.4	104.3	87.1	91.5	99.0	87.8	:	98.0	:	:	85.9	:	:	95.3	96.1
Nov	92.9	91.6	97.8	102.6	93.9	104.1	87.5	91.9	99.0	88.9	:	99.0	:	:	88.6	:	:	:	96.5
Dec	93.5	92.3	98.5	102.9	94.1	104.2	88.6	92.2	99.7	89.9	:	99.0	:	:	90.6	:	:	:	:
2000 Jan	94.5	93.2	100.0	102.3	94.7	104.5	90.1	92.8	100.9	91.4	:	100.0	:	:	91.9	:	:	:	:
Feb	:	:	:	:	95.3	:	:	:	:	:	:	:	:	:	94.2	:	:	:	:

	NACE Rev.1 24																		
	EU-15	EUR-11	B	DK	D	EL	E	F	IRL	I	L	NL	A	P	FIN	S	UK	US	JP
1012	Chemische Industrie 1995 = 100																		
	Manufacture of chemicals and chemical products 1995 = 100																		
	Industrie chimique 1995 = 100																		
1995	100.0	100.0	100.0	100.0	100.0	100.0	100.0	:	100.0	100.0	100.0	100.0	:	100.0	100.0	100.0	100.0	100.0	100.0
1996	98.4	97.9	98.1	100.6	96.6	104.4	98.2	98.6	102.9	98.1	99.4	97.6	:	98.7	98.1	121.4	98.9	98.7	98.3
1997	99.2	99.1	98.6	99.6	97.6	107.4	100.1	98.9	101.8	100.1	99.4	101.3	:	101.1	100.8	113.3	97.3	98.7	100.0
1998	97.7	97.7	98.0	99.7	97.0	110.9	96.9	97.5	100.2	98.6	95.8	99.0	:	101.1	97.7	114.3	:	:	99.5
1998 Dec	96.3	96.1	97.1	98.3	95.5	106.7	93.5	96.1	100.7	97.5	91.8	97.0	:	100.2	93.7	115.0	:	103.1	98.2
1999 Jan	96.0	95.8	96.7	98.1	95.1	106.8	93.1	95.9	100.9	97.3	91.6	96.0	:	100.4	91.8	115.4	:	102.8	98.1
Feb	95.7	95.4	96.5	98.0	94.7	106.7	92.9	95.6	101.1	96.8	91.6	95.0	:	100.3	90.9	115.3	:	102.7	98.0
Mar	95.7	95.3	96.1	98.2	94.5	106.8	92.9	95.5	101.0	96.6	92.9	96.0	:	100.4	91.4	115.8	:	102.8	97.9
Apr	95.9	95.6	96.3	98.2	94.8	106.8	94.0	95.6	101.1	96.4	93.7	97.0	:	100.5	91.5	115.6	:	103.0	97.2
May	95.9	95.6	96.9	98.0	94.8	106.4	94.2	95.4	100.6	96.6	92.7	97.0	:	101.0	91.6	115.8	:	103.3	96.7
Jun	96.1	95.8	97.1	98.2	94.7	106.7	94.9	95.5	100.5	96.9	92.9	98.0	:	101.0	91.8	115.4	:	103.9	96.8
Jul	96.9	96.7	97.5	98.6	95.3	107.2	96.8	95.9	100.5	98.6	93.7	99.0	:	101.6	92.2	114.9	:	104.0	96.8
Aug	97.3	97.2	97.5	97.9	95.3	107.3	98.3	96.4	100.4	99.3	89.4	99.0	:	101.9	91.8	115.7	:	104.4	97.1
Sep	97.6	97.5	97.6	97.8	95.5	107.6	98.8	96.6	100.7	99.9	90.3	100.0	:	102.2	91.7	115.7	:	104.8	97.4
Oct	98.8	98.9	98.5	97.3	96.6	107.7	100.2	97.5	101.4	102.2	90.0	102.0	:	102.8	96.6	:	:	105.9	97.8
Nov	99.3	99.4	98.8	97.5	97.0	108.1	100.5	97.9	101.3	102.7	90.7	103.0	:	103.6	99.7	:	:	:	99.1
Dec	99.4	99.6	98.7	97.5	97.2	108.2	101.0	97.9	101.3	102.9	88.2	103.0	:	104.1	100.3	:	:	:	99.4
2000 Jan	100.2	100.4	99.3	98.7	97.6	108.1	102.2	98.7	102.1	104.0	88.1	104.0	:	104.7	101.1	:	:	:	99.4
Feb	:	:	:	:	97.9	:	:	:	:	:	:	:	:	:	101.4	:	:	:	99.5

INDUSTRIELLER ERZEUGERPREISINDEX
INDUSTRIAL PRODUCER PRICE INDEX
INDICE DES PRIX À LA PRODUCTION INDUSTRIELLE



1013	Herstellung von Gummi- und Kunststoffwaren 1995 = 100										Manufacture of rubber and plastic products 1995 = 100				Industrie du caoutchouc et des plastiques 1995 = 100				
	NACE Rev.1 25																		
	EU-15	EUR-11	B	DK	D	EL	E	F	IRL	I	L	NL	A	P	FIN	S	UK	US	JP
1995	100.0	100.0	100.0	100.0	100.0	100.0	100.0	100.0	100.0	100.0	100.0	100.0	:	100.0	100.0	100.0	100.0	:	:
1996	99.8	99.5	100.1	100.5	99.2	104.0	100.6	98.3	:	101.4	98.4	98.3	:	99.7	98.2	100.2	101.4	:	:
1997	99.3	99.0	99.6	100.5	98.7	107.4	101.6	97.1	:	100.1	97.2	98.5	:	100.2	99.0	100.6	100.8	:	:
1998	98.6	98.5	99.7	101.0	98.5	114.4	101.3	95.3	:	100.3	98.3	99.2	:	101.3	98.8	99.9	:	:	:
1998 Dec	98.3	98.1	100.1	101.3	98.0	113.8	101.4	94.3	:	100.0	98.6	100.0	:	100.7	98.0	100.1	:	:	:
1999 Jan	98.0	97.8	99.6	101.3	97.8	113.0	100.7	94.2	:	99.6	99.2	100.0	:	100.0	97.4	99.6	:	:	:
Feb	97.8	97.5	99.6	99.7	97.5	113.4	100.5	93.7	:	99.5	96.9	99.0	:	99.9	96.7	99.5	:	:	:
Mar	97.8	97.5	99.4	99.2	97.7	113.4	100.6	93.4	:	99.3	98.2	100.0	:	99.9	96.0	99.6	:	:	:
Apr	97.7	97.4	99.7	100.1	97.6	113.4	100.4	93.4	:	99.1	97.3	99.0	:	99.9	96.1	98.6	:	:	:
May	97.6	97.3	99.6	100.0	97.6	113.6	100.2	93.2	:	99.0	96.9	99.0	:	99.8	95.8	99.6	:	:	:
Jun	97.6	97.2	99.2	101.9	97.5	113.5	100.5	92.8	:	99.2	98.2	99.0	:	99.0	95.9	99.4	:	:	:
Jul	97.7	97.3	99.9	101.8	97.7	113.8	100.6	92.8	:	99.3	97.1	99.0	:	95.6	96.3	101.5	:	:	:
Aug	97.9	97.5	99.9	102.2	97.9	114.1	100.7	93.2	:	99.5	97.1	99.0	:	96.1	96.2	101.8	:	:	:
Sep	98.2	97.9	99.9	102.3	98.1	116.3	101.6	93.3	:	100.1	96.9	100.0	:	96.6	97.1	101.8	:	:	:
Oct	98.5	98.3	99.9	103.5	98.5	117.7	101.6	93.6	:	100.8	97.2	100.0	:	97.2	98.3	:	:	:	:
Nov	98.7	98.6	99.9	103.9	98.7	119.1	102.0	93.7	:	101.3	97.4	101.0	:	97.6	99.0	:	:	:	:
Dec	98.9	98.8	99.9	104.4	98.9	119.6	102.2	93.9	:	101.6	96.8	101.0	:	97.6	99.2	:	:	:	:
2000 Jan	99.2	99.0	99.9	104.7	99.1	121.3	102.3	94.2	:	102.0	98.1	101.0	:	100.5	100.5	:	:	:	:
Feb	:	:	:	:	99.2	:	:	:	:	:	:	:	:	:	100.5	:	:	:	:

1014	Metallerzeugung und -bearbeitung 1995 = 100										Manufacture of basic metals 1995 = 100				Métallurgie 1995 = 100				
	NACE Rev.1 27																		
	EU-15	EUR-11	B	DK	D	EL	E	F	IRL	I	L	NL	A	P	FIN	S	UK	US	JP
1995	100.0	100.0	:	100.0	100.0	100.0	100.0	100.0	100.0	100.0	100.0	100.0	:	100.0	100.0	100.0	100.0	100.0	100.0
1996	94.8	94.2	87.5	97.4	95.0	104.7	92.3	94.3	102.5	94.6	89.6	94.3	:	97.2	90.5	91.7	98.9	97.4	98.2
1997	95.1	94.9	87.0	99.5	96.6	107.5	94.4	94.5	:	93.3	93.7	95.9	:	100.9	90.9	94.0	96.0	97.9	:
1998	95.1	95.3	92.9	100.6	98.0	107.7	94.6	93.8	:	93.4	96.0	99.4	:	98.8	87.6	89.3	:	:	:
1998 Dec	90.3	90.0	:	92.8	93.1	104.9	88.0	89.8	:	87.6	88.7	93.0	:	92.6	80.7	83.5	:	91.2	94.7
1999 Jan	89.4	89.0	:	91.2	92.0	104.1	86.3	88.3	:	87.3	88.8	93.0	:	91.4	79.3	81.0	:	90.4	93.7
Feb	89.0	88.6	:	91.8	91.7	104.2	86.2	87.5	:	87.1	86.8	92.0	:	90.5	78.3	80.0	:	89.8	93.2
Mar	88.7	88.1	:	91.4	91.6	104.2	86.0	87.0	:	86.3	84.3	91.0	:	91.2	77.7	79.8	:	89.5	92.9
Apr	89.0	88.4	:	95.8	91.9	104.5	86.0	87.1	:	86.6	82.4	92.0	:	91.4	78.9	80.3	:	89.5	92.4
May	89.4	88.8	:	96.3	92.0	104.7	87.1	87.5	:	86.9	84.4	93.0	:	94.2	80.2	80.8	:	89.6	92.8
Jun	89.7	89.2	:	96.1	92.0	105.1	88.0	87.9	:	87.8	84.7	92.0	:	96.9	79.7	82.7	:	89.7	92.7
Jul	90.7	90.2	:	98.3	92.9	106.1	89.9	88.7	:	88.3	85.1	94.0	:	98.5	83.7	83.6	:	90.1	93.7
Aug	91.0	90.5	:	98.4	93.1	107.1	90.6	89.1	:	88.5	86.6	93.0	:	99.4	84.1	86.0	:	90.6	93.6
Sep	91.5	91.1	:	98.6	94.2	106.1	89.4	90.3	:	88.7	86.7	93.0	:	101.2	85.2	86.0	:	90.3	93.5
Oct	91.7	91.3	:	95.7	94.7	106.1	88.2	90.9	:	89.0	87.9	96.0	:	99.4	82.9	:	:	91.3	93.8
Nov	92.2	92.0	:	96.1	95.3	106.1	89.5	91.3	:	89.6	88.7	96.0	:	100.0	83.6	:	:	:	93.5
Dec	92.8	92.6	:	96.8	95.9	107.5	90.6	91.8	:	89.8	90.5	98.0	:	97.6	86.3	:	:	:	:
2000 Jan	94.6	94.4	:	96.0	97.7	107.3	92.0	93.3	:	92.3	90.9	99.0	:	98.3	88.0	:	:	:	:
Feb	:	:	:	:	98.5	:	:	:	:	:	:	:	:	:	91.8	:	:	:	:

INDUSTRIELLER ERZEUGERPREISINDEX
INDUSTRIAL PRODUCER PRICE INDEX
INDICE DES PRIX À LA PRODUCTION INDUSTRIELLE



	NACE Rev.1 271																		
	EU-15	EUR-11	B	DK	D	EL	E	F	IRL	I	L	NL	A	P	FIN	S	UK	US	JP
1015	Erzeugung von Roheisen, Stahl und Ferrolegierungen (EGKS) 1995 = 100													Manufacture of basic iron and steel (ECSC) 1995 = 100			Sidérurgie 1995 = 100		
1995	100.0	:	100.0	:	100.0	100.0	100.0	100.0	:	100.0	:	:	:	:	100.0	100.0	100.0	:	100.0
1996	98.4	:	87.5	:	91.1	103.1	93.6	92.7	:	98.4	:	:	:	:	89.7	92.2	96.2	:	97.4
1997	93.8	:	87.0	:	91.3	106.3	91.0	90.5	:	96.4	:	:	:	:	87.4	95.1	91.7	:	99.6
1998	94.2	:	92.9	:	95.1	106.3	94.1	92.6	:	97.2	:	96.0	:	:	92.1	89.2	:	:	:
1998 Dec	87.0	:	83.8	:	87.5	103.2	86.9	88.2	:	86.2	:	86.0	:	:	86.1	80.9	:	:	:
1999 Jan	85.6	:	78.7	:	85.4	103.2	85.5	86.3	:	86.2	:	84.0	:	:	83.7	78.4	:	:	:
Feb	84.7	:	75.6	:	84.3	103.2	85.2	84.9	:	85.5	:	83.0	:	:	81.8	77.9	:	:	:
Mar	84.4	:	74.6	:	84.5	103.2	84.2	84.1	:	85.0	:	81.0	:	:	81.0	78.2	:	:	:
Apr	84.3	:	75.1	:	84.1	103.2	84.5	83.7	:	84.9	:	82.0	:	:	80.8	79.8	:	:	:
May	84.3	:	75.5	:	83.9	103.2	84.4	83.8	:	85.1	:	84.0	:	:	81.3	78.8	:	:	:
Jun	85.4	:	76.6	:	84.3	104.0	85.3	83.8	:	88.2	:	84.0	:	:	82.0	81.9	:	:	:
Jul	85.9	:	74.5	:	84.8	104.0	86.2	84.5	:	88.4	:	86.0	:	:	83.5	82.4	:	:	:
Aug	86.4	:	75.5	:	85.3	105.7	86.7	84.6	:	88.7	:	83.0	:	:	85.5	84.4	:	:	:
Sep	86.8	:	77.1	:	86.4	102.9	86.8	85.4	:	88.2	:	84.0	:	:	85.2	84.4	:	:	:
Oct	86.7	:	78.0	:	87.8	102.9	85.7	85.8	:	86.9	:	88.0	:	:	82.8	:	:	:	:
Nov	87.2	:	80.0	:	88.4	102.9	85.5	86.1	:	88.1	:	89.0	:	:	82.8	:	:	:	:
Dec	87.5	:	80.0	:	88.5	102.9	85.9	86.2	:	88.1	:	92.0	:	:	85.2	:	:	:	:
2000 Jan	89.9	:	80.0	:	91.1	102.9	87.9	87.8	:	92.8	:	91.0	:	:	85.9	:	:	:	:
Feb	:	:	:	:	92.4	:	:	:	:	:	:	:	:	:	91.7	:	:	:	:

	NACE Rev.1 29																		
	EU-15	EUR-11	B	DK	D	EL	E	F	IRL	I	L	NL	A	P	FIN	S	UK	US	JP
1016	Maschinenbau 1995 = 100													Manufacture of machinery and equipment 1995 = 100			Fabrication de machines et équipements 1995 = 100		
1995	100.0	100.0	:	100.0	100.0	100.0	100.0	:	100.0	100.0	100.0	100.0	:	:	100.0	100.0	100.0	100.0	100.0
1996	102.4	102.2	98.6	103.3	101.6	105.1	103.0	:	101.3	104.9	101.1	101.8	:	102.2	104.8	104.4	102.9	100.0	95.9
1997	103.7	103.3	96.2	105.5	102.6	109.5	105.1	101.5	:	107.0	102.4	102.8	:	104.7	107.9	106.1	105.7	99.5	94.4
1998	104.7	104.3	:	107.4	103.3	114.4	106.6	101.9	:	108.9	104.3	104.3	:	:	109.4	107.4	:	:	:
1998 Dec	104.9	104.5	:	107.8	103.5	121.5	106.9	101.7	:	109.2	103.8	105.0	:	:	110.1	107.9	:	:	:
1999 Jan	105.2	104.7	:	108.0	103.7	123.8	107.3	101.9	:	109.4	104.1	105.0	:	:	110.3	109.4	:	:	:
Feb	105.3	104.8	:	108.6	103.8	124.0	107.7	101.8	:	109.5	104.0	105.0	:	:	110.3	110.1	:	:	:
Mar	105.4	104.8	:	108.6	103.9	121.9	107.9	101.8	:	109.5	104.0	105.0	:	:	110.3	111.1	:	:	:
Apr	105.6	105.0	:	108.9	104.1	124.3	108.1	101.8	:	109.6	104.6	106.0	:	:	110.7	110.2	:	:	:
May	105.7	105.0	:	108.9	104.1	125.5	108.2	101.9	:	109.6	104.6	106.0	:	:	111.0	110.7	:	:	:
Jun	105.6	105.0	:	108.8	104.1	125.5	108.2	101.9	:	109.6	104.6	106.0	:	:	111.0	110.5	:	:	:
Jul	105.7	105.1	:	108.8	104.2	125.5	108.4	101.8	:	109.7	104.9	106.0	:	:	111.2	111.6	:	:	:
Aug	105.7	105.1	:	109.0	104.2	125.5	108.4	101.8	:	109.6	104.9	106.0	:	:	111.1	111.3	:	:	:
Sep	105.7	105.1	:	109.3	104.2	125.7	108.5	101.8	:	109.7	104.9	106.0	:	:	111.1	111.3	:	:	:
Oct	105.9	105.2	:	109.8	104.4	125.6	108.6	101.7	:	109.8	104.8	106.0	:	:	112.0	:	:	:	:
Nov	106.0	105.3	:	109.7	104.4	125.7	108.6	101.9	:	109.9	105.3	106.0	:	:	112.0	:	:	:	:
Dec	106.0	105.3	:	109.7	104.5	125.7	108.5	101.9	:	109.9	105.2	106.0	:	:	112.2	:	:	:	:
2000 Jan	106.4	105.6	:	110.2	104.7	126.3	109.3	102.0	:	110.2	104.6	106.0	:	:	112.2	:	:	:	:
Feb	:	:	:	:	104.7	:	:	:	:	:	:	:	:	:	112.3	:	:	:	:

INDUSTRIELLER ERZEUGERPREISINDEX
INDUSTRIAL PRODUCER PRICE INDEX
INDICE DES PRIX À LA PRODUCTION INDUSTRIELLE



	1017 Herstellung von Geräten der Elektrizitätserzeugung, verteilung u.ä -1995 = 100										Manufacture of electrical machinery and apparatus 1995 = 100					Fabrication de machines et appareils électriques 1995 = 100			
	NACE Rev.1 31																		
	EU-15	EUR-11	B	DK	D	EL	E	F	IRL	I	L	NL	A	P	FIN	S	UK	US	JP
1995	100.0	100.0	:	100.0	100.0	100.0	100.0	100.0	:	100.0	:	100.0	:	:	:	100.0	100.0	:	:
1996	100.9	100.8	105.1	101.2	100.5	100.4	102.8	100.0	:	102.2	:	99.0	:	95.5	108.6	103.7	101.6	:	:
1997	100.7	100.4	106.7	102.5	99.7	110.8	103.6	99.6	:	102.3	:	100.8	:	94.8	116.4	105.2	102.2	:	:
1998	100.4	100.1	106.4	102.9	99.7	114.9	101.5	97.4	:	103.0	:	101.0	:	103.5	120.8	103.9	:	:	:
1998 Dec	99.8	99.5	:	103.3	99.1	111.4	101.2	96.2	:	102.9	:	101.0	:	:	:	104.8	:	:	:
1999 Jan	99.8	99.3	:	103.9	98.9	111.4	100.5	96.4	:	102.8	:	101.0	:	:	:	106.5	:	:	:
Feb	99.9	99.5	:	103.9	99.5	111.2	100.5	96.2	:	102.6	:	101.0	:	:	:	104.0	:	:	:
Mar	99.7	99.3	:	104.7	99.3	111.3	100.5	96.0	:	102.3	:	101.0	:	:	:	100.1	:	:	:
Apr	99.7	99.2	:	103.2	99.4	111.3	100.5	95.9	:	102.0	:	101.0	:	:	:	102.7	:	:	:
May	99.9	99.4	:	103.2	99.8	113.1	100.8	95.8	:	101.9	:	101.0	:	:	:	101.4	:	:	:
Jun	99.6	99.1	:	104.7	99.2	115.7	100.9	95.8	:	101.6	:	101.0	:	:	:	103.3	:	:	:
Jul	99.9	99.4	:	104.6	99.6	118.5	101.3	96.0	:	101.8	:	102.0	:	:	:	102.4	:	:	:
Aug	100.0	99.5	:	105.0	99.6	118.6	101.7	96.2	:	101.9	:	102.0	:	:	:	101.2	:	:	:
Sep	100.0	99.5	:	105.6	99.4	118.7	101.8	96.3	:	102.0	:	102.0	:	:	:	101.2	:	:	:
Oct	100.3	99.8	:	106.0	99.7	121.3	102.2	96.6	:	102.1	:	102.0	:	:	:	:	:	:	:
Nov	100.5	100.0	:	105.7	100.1	121.3	102.2	96.7	:	102.3	:	102.0	:	:	:	:	:	:	:
Dec	100.6	100.1	:	105.1	100.2	122.1	102.2	96.9	:	102.3	:	102.0	:	:	:	:	:	:	:
2000 Jan	101.0	100.4	:	105.4	100.5	122.4	102.4	97.0	:	102.4	:	103.0	:	:	:	:	:	:	:
Feb	:	:	:	:	100.6	:	:	:	:	:	:	:	:	:	:	:	:	:	:

	1018 Fahrzeugbau ⁽¹⁾ 1995 = 100										Manufacture of transport equipment ⁽¹⁾ 1995 = 100					Fabrication de matériels de transport ⁽¹⁾ 1995 = 100			
	NACE Rev.1 35																		
	EU-15	EUR-11	B	DK	D	EL	E	F	IRL	I	L	NL	A	P	FIN	S	UK	US	JP
1995	:	:	:	100.0	100.0	100.0	100.0	:	:	:	:	100.0	:	:	100.0	:	100.0	:	:
1996	101.9	101.2	:	104.2	100.7	115.6	102.8	:	:	:	:	101.3	:	:	102.5	101.0	102.9	:	:
1997	102.7	101.7	:	105.1	100.5	119.8	103.3	:	:	:	:	104.7	:	:	105.3	99.0	104.9	:	:
1998	105.5	104.2	:	105.3	100.9	133.8	110.9	:	:	:	:	112.9	:	:	106.1	98.7	108.2	:	:
1998 Dec	:	:	:	106.3	101.2	131.1	114.2	:	:	:	:	119.0	:	:	107.1	:	108.8	:	:
1999 Jan	:	:	:	106.0	101.3	136.6	114.1	:	:	:	:	119.0	:	:	106.9	:	111.1	:	:
Feb	:	:	:	106.1	101.1	136.6	113.7	:	:	:	:	119.0	:	:	107.3	:	113.6	:	:
Mar	:	:	:	106.0	101.2	136.6	113.9	:	:	:	:	119.0	:	:	107.2	:	113.8	:	:
Apr	:	:	:	105.4	101.3	134.6	113.9	:	:	:	:	119.0	:	:	107.8	:	114.1	:	:
May	:	:	:	105.5	101.3	134.6	114.4	:	:	:	:	119.0	:	:	108.0	:	113.8	:	:
Jun	:	:	:	105.5	101.2	132.6	114.4	:	:	:	:	119.0	:	:	108.2	:	114.3	:	:
Jul	:	:	:	107.3	101.2	132.6	114.4	:	:	:	:	119.0	:	:	108.2	:	115.1	:	:
Aug	:	:	:	107.6	101.3	132.6	114.4	:	:	:	:	119.0	:	:	108.4	:	115.7	:	:
Sep	:	:	:	107.6	101.4	132.6	114.4	:	:	:	:	120.0	:	:	108.3	:	115.9	:	:
Oct	:	:	:	106.4	101.2	134.6	115.9	:	:	:	:	120.0	:	:	108.9	:	115.8	:	:
Nov	:	:	:	106.5	101.2	134.6	116.1	:	:	:	:	120.0	:	:	111.9	:	116.3	:	:
Dec	:	:	:	106.2	101.3	134.6	116.1	:	:	:	:	120.0	:	:	112.4	:	116.6	:	:
2000 Jan	:	:	:	105.5	101.6	136.6	115.8	:	:	:	:	121.0	:	:	112.7	:	116.2	:	:
Feb	:	:	:	:	101.6	:	:	:	:	:	:	:	:	:	114.3	:	116.8	:	:

(1) Ohne Pkw.

(1) Excluding cars.

(1) Automobiles exclus.

INDUSTRIELLER ERZEUGERPREISINDEX
INDUSTRIAL PRODUCER PRICE INDEX
INDICE DES PRIX À LA PRODUCTION INDUSTRIELLE



	1019	Energieversorgung 1995 = 100		Electricity, gas, steam and hot water supply 1995 = 100										Production et distribution d'électricité, de gaz et de chaleur -1995 = 100					
		EU-15	EUR-11	B	DK	D	EL	E	F	IRL	I	L	NL	A	P	FIN	S	UK	US
1995	:	100.0	100.0	:	100.0	100.0	100.0	100.0	:	100.0	:	100.0	:	100.0	100.0	:	:	:	:
1996	98.3	98.3	99.1	:	94.0	103.3	100.3	99.7	:	102.6	:	100.7	:	96.7	103.3	105.1	:	:	:
1997	100.7	100.7	99.2	:	97.7	104.8	97.8	98.6	:	108.6	:	107.0	:	96.0	105.1	103.9	:	:	:
1998	98.5	98.4	99.1	:	95.9	108.4	94.2	96.5	:	104.0	:	105.8	:	95.6	104.7	94.7	:	:	:
1998 Dec	:	95.9	96.6	:	92.5	109.9	94.6	94.9	:	99.8	:	105.0	:	93.7	102.1	:	:	:	:
1999 Jan	:	94.0	95.4	:	90.5	109.9	93.0	94.8	:	96.7	:	102.0	:	87.2	101.9	:	:	:	:
Feb	:	94.0	96.4	:	90.5	109.9	93.0	94.8	:	95.9	:	102.0	:	87.2	101.8	:	:	:	:
Mar	:	93.7	96.1	:	90.2	109.9	92.9	94.8	:	95.0	:	102.0	:	87.2	102.0	:	:	:	:
Apr	:	93.8	95.8	:	91.4	109.9	91.8	94.5	:	94.8	:	101.0	:	87.2	101.7	:	:	:	:
May	:	93.7	95.0	:	92.1	109.9	91.9	92.5	:	94.7	:	101.0	:	90.7	101.6	:	:	:	:
Jun	:	93.7	94.9	:	91.9	109.9	91.9	92.5	:	95.0	:	101.0	:	90.7	101.5	:	:	:	:
Jul	:	94.0	95.1	:	91.5	109.9	92.2	93.4	:	97.0	:	100.0	:	90.7	101.2	:	:	:	:
Aug	:	94.1	94.8	:	91.2	109.9	92.8	93.4	:	97.9	:	100.0	:	90.7	100.8	:	:	:	:
Sep	:	94.3	93.1	:	90.0	109.9	93.7	93.4	:	102.3	:	100.0	:	90.7	100.3	:	:	:	:
Oct	:	94.8	92.9	:	89.9	109.9	93.2	94.9	:	104.2	:	100.0	:	90.7	100.1	:	:	:	:
Nov	:	95.4	93.0	:	89.7	109.9	93.2	94.9	:	108.4	:	100.0	:	87.2	99.9	:	:	:	:
Dec	:	95.7	93.5	:	89.9	105.5	93.2	94.9	:	109.5	:	100.0	:	87.2	99.8	:	:	:	:
2000 Jan	:	97.1	94.7	:	89.7	105.5	93.2	96.7	:	112.9	:	107.0	:	86.8	99.6	:	:	:	:
Feb	:	:	:	:	88.8	:	:	:	:	:	:	:	:	:	99.5	:	:	:	:

LÖHNE
WAGES AND SALARIES
SALAIRES



	1101																	
	Stundenlöhne Industrie nominal 1996 = 100									Hourly wages industry nominal 1996 = 100						Salaires horaires industries nominaux 1996 = 100		
	EU-15	EUR-11	B	DK	D	EL	E	F	IRL	I	L	NL	A	P	FIN	S	UK	US
1995	96.6	96.8	98.1	96.1	96.8	91.9	94.8	97.2	96.3	96.9	98.3	:	96.8	96.3	95.8	93.8	96.0	96.9
1996	100.0	100.0	100.0	100.0	100.0	100.0	100.0	100.0	100.0	100.0	100.0	100.0	100.0	100.0	100.0	100.0	100.0	100.0
1997	102.8	102.5	102.1	104.0	101.4	109.0	104.0	102.7	103.7	103.6	101.3	102.8	102.4	:	102.5	104.5	104.1	103.3
1998	105.6	104.8	104.7	:	103.1	114.4	106.7	104.9	109.3	106.5	100.5	105.8	105.1	:	106.2	108.2	109.4	106.4
1999	:	:	107.1	:	105.6	:	:	:	:	:	:	:	:	:	:	110.0	:	:
1996 II	100.0	99.9	100.3	101.5	100.2	99.4	99.4	99.9	100.3	99.3	96.9	99.4	99.8	99.1	99.5	101.5	100.5	99.5
III	100.4	100.3	100.4	99.9	100.0	101.0	101.0	100.4	99.4	100.6	89.1	100.3	100.1	101.0	99.2	99.8	101.3	100.9
IV	100.8	100.9	100.6	100.2	100.3	102.8	101.4	100.9	102.2	101.1	124.1	100.9	101.0	103.0	101.9	101.1	100.4	101.5
1997 I	101.8	101.6	100.9	102.3	101.0	107.3	102.2	101.6	101.7	102.9	92.9	101.7	101.6	:	102.0	103.2	102.6	101.7
II	102.7	102.3	102.0	105.7	101.4	108.3	103.8	102.6	102.7	103.1	98.9	102.7	102.2	106.8	102.0	105.1	104.0	102.7
III	103.1	102.7	102.5	103.9	101.3	109.4	104.9	103.2	103.7	104.0	89.5	103.2	102.5	:	102.2	104.1	105.1	103.9
IV	103.6	103.3	103.0	104.1	101.8	111.1	105.1	103.6	106.5	104.5	123.8	103.6	103.5	112.3	103.6	105.6	104.5	105.1
1998 I	104.3	103.6	103.2	:	102.0	112.3	104.8	104.1	107.2	105.0	91.1	104.6	104.1	:	106.0	106.6	107.6	105.0
II	105.6	104.7	104.9	:	103.2	114.3	106.4	104.7	109.3	106.3	97.8	105.3	104.7	113.5	105.9	109.5	109.9	105.9
III	106.0	105.0	105.1	:	103.1	114.6	107.9	105.2	108.8	107.0	89.8	106.5	105.0	:	106.1	107.8	110.7	107.0
IV	106.4	105.7	105.4	:	103.9	116.3	107.7	105.4	112.0	107.6	123.1	106.6	106.5	:	106.8	109.0	109.5	107.8
1999 I	107.2	106.2	105.7	:	104.4	:	107.8	106.2	:	108.1	90.0	107.1	107.3	:	109.0	109.3	112.0	:
II	108.1	107.0	105.7	:	105.6	:	108.7	106.8	:	108.5	97.7	108.1	107.9	:	109.1	110.8	113.3	:
III	108.9	107.8	108.1	:	105.9	:	110.1	107.8	:	:	92.8	:	:	:	109.1	109.0	114.5	:
IV	:	:	109.0	:	106.6	:	:	:	:	:	:	:	:	:	:	111.0	:	:

	1102																	
	Stundenlöhne Industrie real 1996 = 100									Hourly wages industry in real terms 1996 = 100						Salaires horaires industries réels 1996 = 100		
	EU-15	EUR-11	B	DK	D	EL	E	F	IRL	I	L	NL	A	P	FIN	S	UK	US
1995	98.9	98.9	99.9	98.1	97.9	99.1	98.1	99.2	98.3	100.8	99.5	99.6	98.6	99.1	96.9	94.5	98.4	99.7
1996	100.0	100.0	100.0	100.0	100.0	100.0	100.0	100.0	100.0	100.0	100.0	100.0	100.0	100.0	100.0	100.0	100.0	100.0
1997	101.1	100.9	100.6	102.0	99.9	103.4	102.1	101.5	102.4	101.6	99.9	100.9	101.3	106.4	101.2	102.6	102.2	101.0
1998	102.5	102.0	102.2	:	100.9	103.8	102.9	102.9	105.7	102.4	98.2	102.0	103.0	:	103.5	105.2	105.8	102.4
1999	:	:	103.4	:	102.8	:	:	:	:	:	:	:	:	:	:	106.4	:	:
1996 II	100.0	99.8	100.2	101.5	100.3	98.9	99.5	99.7	100.6	99.3	97.1	99.2	99.9	99.0	99.3	101.2	100.4	99.7
III	100.2	100.1	100.5	99.7	99.8	101.2	100.6	100.4	99.2	100.3	89.1	100.6	100.1	100.4	99.1	99.9	101.1	100.6
IV	100.2	100.4	100.0	99.4	100.2	100.2	100.5	100.5	101.3	100.3	123.4	100.3	100.6	102.3	101.7	100.9	99.6	100.4
1997 I	100.7	100.5	99.8	101.2	99.8	103.9	101.0	100.7	100.9	101.5	92.1	100.8	100.6	103.7	101.8	102.5	101.7	100.0
II	101.1	100.9	100.6	103.4	100.1	102.1	102.4	101.4	101.5	101.3	97.9	101.1	101.1	105.0	100.8	103.3	102.2	100.5
III	101.2	100.9	100.8	101.7	99.5	104.2	102.7	101.8	102.5	102.0	88.2	101.1	101.3	107.3	100.7	102.0	102.9	101.3
IV	101.3	101.3	101.2	101.7	100.1	103.5	102.3	101.9	104.5	101.8	121.3	100.7	102.0	109.5	101.7	102.6	101.8	102.1
1998 I	101.8	101.3	101.4	:	100.2	104.3	101.7	102.4	105.1	101.6	89.1	101.7	102.0	109.9	103.9	104.0	105.1	101.7
II	102.4	101.9	102.2	:	101.0	102.6	103.0	102.5	105.6	102.3	95.7	101.3	102.6	109.0	103.0	106.0	106.1	102.1
III	102.6	102.1	102.3	:	100.6	104.1	103.6	103.2	104.7	102.8	87.6	102.9	103.1	:	103.2	105.0	106.9	102.7
IV	103.0	102.8	102.9	:	101.8	104.1	103.3	103.4	107.5	103.1	120.1	102.2	104.3	:	103.9	105.8	105.2	103.1
1999 I	103.6	103.0	102.6	:	102.2	:	102.7	104.1	:	103.2	88.2	102.1	104.9	:	106.1	106.3	107.7	:
II	103.7	103.1	102.0	:	102.7	:	102.9	104.0	:	102.9	94.4	101.9	105.4	:	104.8	107.0	107.8	:
III	104.3	103.6	104.2	:	102.7	:	103.4	105.2	:	:	89.8	:	:	:	104.7	105.4	109.3	:
IV	:	:	104.6	:	103.4	:	:	:	:	:	:	:	:	:	:	106.7	:	:

Energie

Energy

Energie



	1201 Steinkohle- förderung 1 000 t		Coal production 1 000 t													Houille production 1 000 t	
	EU-15	EUR-11	B	DK	D	EL	E	F	IRL	I	L	NL	A	P	FIN	S	UK
1994	132 474	83 503	0	:	57 623	:	18 194	7 538	1	0	:	:	:	147	:	0	48 971
1995	136 129	83 499	0	:	58 858	:	17 627	7 014	0	0	:	:	:	0	:	0	52 630
1996	126 695	78 157	0	:	53 157	:	17 688	7 312	0	0	:	:	:	0	:	0	48 538
1997	121 841	74 860	0	:	51 212	:	17 869	5 779	0	0	:	:	:	0	:	0	46 981
1998 Aug	7 230	4 986	:	:	3 551	:	1 049	386	:	:	:	:	:	:	:	:	2 244
Sep	9 317	5 718	:	:	3 934	:	1 350	434	:	:	:	:	:	:	:	:	3 599
Oct	9 334	6 120	:	:	4 279	:	1 420	421	:	:	:	:	:	:	:	:	3 214
Nov	9 506	6 106	:	:	4 290	:	1 441	375	:	:	:	:	:	:	:	:	3 400
Dec	8 716	4 936	:	:	3 504	:	1 097	335	:	:	:	:	:	:	:	:	3 780
1999 Jan	7 704	5 368	:	:	3 758	:	1 210	400	:	:	:	:	:	:	:	:	2 336
Feb	8 565	5 359	:	:	3 683	:	1 291	385	:	:	:	:	:	:	:	:	3 206
Mar	9 996	6 083	:	:	4 343	:	1 349	391	:	:	:	:	:	:	:	:	3 913
Apr	8 255	5 514	:	:	3 806	:	1 254	454	:	:	:	:	:	:	:	:	2 741
May	7 996	5 065	:	:	3 319	:	1 377	369	:	:	:	:	:	:	:	:	2 931
Jun	8 779	5 245	:	:	3 474	:	1 380	391	:	:	:	:	:	:	:	:	3 534
Jul	7 746	4 843	:	:	3 363	:	1 377	103	:	:	:	:	:	:	:	:	2 903
Aug	7 177	4 892	:	:	3 497	:	1 143	252	:	:	:	:	:	:	:	:	2 285
Sep	8 995	5 551	:	:	3 924	:	1 366	261	:	:	:	:	:	:	:	:	3 444
Oct	8 427	5 236	:	:	3 684	:	1 287	265	:	:	:	:	:	:	:	:	3 191

	1202 Naturgas- gewinnung TJ		Natural gas production TJ													Gaz naturel production TJ	
	EU-15	EUR-11	B	DK	D	EL	E	F	IRL	I	L	NL	A	P	FIN	S	UK
1994	7 430 953	4 523 730	43	199 768	670 076	2 213	8 401	134 395	102 045	769 705	:	2 785 407	53 658	:	:	:	2 705 242
1995	7 750 075	4 572 840	10	216 327	689 087	2 041	17 650	129 928	104 630	760 448	:	2 812 399	58 688	:	:	:	2 958 867
1996	8 775 170	4 982 138	80	262 633	749 750	2 154	19 812	111 953	100 844	761 235	:	3 179 381	59 083	:	:	:	3 528 245
1997	8 466 025	4 546 193	6	323 694	741 655	2 088	7 571	98 949	88 678	734 074	:	2 818 715	56 545	:	:	:	3 594 050
1998 Oct	733 755	375 048	0	26 919	59 460	175	134	7 732	4 550	60 762	:	235 672	6 738	:	:	:	331 614
Nov	933 799	495 348	0	32 646	70 280	175	287	8 219	5 339	57 748	:	347 228	6 247	:	:	:	405 629
Dec	984 743	518 502	0	34 610	83 310	175	1 599	8 682	5 264	59 895	:	353 125	6 627	:	:	:	431 456
1999 Jan	953 432	481 069	0	34 610	78 190	0	1 195	8 637	5 264	60 122	:	322 038	5 623	:	:	:	437 753
Feb	882 789	454 170	0	31 010	69 100	0	690	8 840	4 437	51 968	:	313 908	5 227	:	:	:	397 609
Mar	856 628	427 280	0	32 319	73 600	0	289	8 469	4 437	58 865	:	272 591	9 029	:	:	:	397 029
Apr	709 106	336 248	0	29 046	65 900	0	251	5 040	4 437	56 693	:	198 621	5 306	:	:	:	343 812
May	556 918	251 270	0	23 073	49 300	0	414	1 800	4 512	55 740	:	131 148	8 356	:	:	:	282 575
Jun	523 141	250 983	0	16 558	47 900	0	285	4 320	4 023	56 807	:	129 348	8 300	:	:	:	255 600
Jul	:	:	0	16 310	45 830	0	327	6 840	3 347	54 244	:	111 102	:	:	:	:	258 652
Aug	:	:	0	18 210	44 720	0	257	6 840	3 497	:	:	116 154	:	:	:	:	246 506
Sep	:	:	0	21 637	44 720	0	322	6 480	3 196	:	:	118 952	:	:	:	:	266 884
Oct	:	:	0	27 253	69 838	0	351	6 840	4 324	:	:	183 360	:	:	:	:	353 621
Nov	:	:	:	32 581	:	0	835	:	4 813	:	:	267 626	:	:	:	:	417 283
Dec	:	:	:	36 421	:	:	880	:	4 475	:	:	:	:	:	:	:	:

ENERGIE
ENERGY
ÉNERGIE



	1203		Rohöl- förderung 1 000 t														Crude oil production 1 000 t		Pétrole brut production 1 000 t	
	EU-15	EUR-11	B	DK	D	EL	E	F	IRL	I	L	NL	A	P	FIN	S	UK			
1994	150 999	16 997	:	9 118	2 915	531	948	2 769	:	4 895	:	4 323	1 147	:	:	5	124 348			
1995	153 400	16 006	:	9 170	2 926	457	783	2 503	:	5 236	:	3 479	1 079	:	:	4	127 763			
1996	152 038	15 037	:	10 121	2 874	514	512	2 107	:	5 452	:	3 103	989	:	:	0	126 366			
1997	151 569	15 181	:	11 360	2 804	465	371	2 132	:	5 948	:	2 930	996	:	:	0	124 563			
1998 Oct	13 631	1 164	:	1 003	216	27	39	144	:	454	:	227	84	:	:	:	11 437			
Nov	13 521	1 273	:	1 032	242	26	35	143	:	528	:	244	81	:	:	:	11 190			
Dec	14 514	1 159	:	1 015	237	0	34	0	:	555	:	246	87	:	:	:	12 340			
1999 Jan	13 925	1 142	:	1 089	244	0	32	148	:	384	:	250	84	:	:	:	11 694			
Feb	12 996	1 053	:	988	205	0	27	127	:	387	:	232	75	:	:	:	10 955			
Mar	14 161	1 151	:	1 137	255	0	28	157	:	371	:	256	84	:	:	:	11 873			
Apr	13 677	1 081	:	1 108	223	0	26	115	:	408	:	229	80	:	:	:	11 488			
May	13 076	1 039	:	1 116	249	0	26	130	:	352	:	199	83	:	:	:	10 921			
Jun	12 614	1 011	:	1 190	244	0	26	120	:	338	:	201	82	:	:	:	10 413			
Jul	13 863	1 112	:	1 229	231	0	24	112	:	470	:	187	88	:	:	:	11 522			
Aug	13 781	1 033	:	1 243	245	0	24	102	:	378	:	197	87	:	:	:	11 505			
Sep	:	:	:	1 293	220	0	22	270	:	394	:	183	:	:	:	:	11 091			
Oct	:	:	:	1 448	213	0	22	171	:	360	:	186	:	:	:	:	11 982			
Nov	:	:	:	1 423	224	0	22	:	:	360	:	192	:	:	:	:	11 876			
Dec	:	:	:	1 407	195	:	22	:	:	:	:	:	:	:	:	:	:			

	1204		Rohölverarbeitung in Raffinerien 1 000 t														Crude oil treated in refineries 1 000 t		Pétrole brut traité dans les raffineries 1 000 t	
	EU-15	EUR-11	B	DK	D	EL	E	F	IRL	I	L	NL	A	P	FIN	S	UK			
1995	630 285	490 567	29 327	9 765	114 955	17 765	56 342	82 415	2 261	91 768	:	79 060	9 271	13 496	11 672	19 444	92 744			
1996	648 508	500 154	35 562	10 712	116 321	20 396	54 402	86 528	2 127	90 331	:	80 170	9 676	12 462	12 575	20 586	96 660			
1997	661 977	513 927	36 893	8 627	112 907	20 717	57 581	91 215	2 921	97 293	:	80 040	10 324	13 141	11 612	21 683	97 023			
1998	:	:	38 232	:	:	:	:	:	:	:	:	:	:	:	:	:	:			
1998 Oct	58 043	45 752	3 359	457	10 483	1 881	5 098	7 975	275	8 700	:	6 702	818	1 283	1 059	1 861	8 092			
Nov	56 285	44 128	3 266	681	9 251	1 887	5 325	7 430	271	8 588	:	6 917	887	1 203	990	1 900	7 689			
Dec	58 597	46 032	3 262	761	10 119	1 805	5 668	7 843	265	8 892	:	6 927	830	1 201	1 025	1 945	8 054			
1999 Jan	57 347	44 825	3 014	775	10 156	1 947	5 465	7 536	282	8 729	:	6 943	852	865	983	1 911	7 889			
Feb	49 756	38 970	2 637	650	8 888	1 525	4 828	6 645	248	7 133	:	5 863	681	1 146	901	1 693	6 918			
Mar	53 473	41 981	3 481	665	10 094	1 274	5 426	5 940	282	7 502	:	6 316	794	1 142	1 004	1 693	7 860			
Apr	53 974	42 878	3 140	693	8 896	1 532	5 115	7 994	269	7 650	:	6 766	853	1 233	962	1 568	7 303			
May	53 913	42 690	3 247	778	9 248	1 425	5 094	7 469	257	7 792	:	6 583	840	1 163	997	1 562	7 458			
Jun	51 974	40 785	2 807	684	9 361	1 563	4 880	6 754	237	7 345	:	6 408	849	1 199	945	1 682	7 260			
Jul	54 654	43 018	3 000	713	9 474	1 695	5 379	7 959	271	7 404	:	6 512	778	1 271	970	1 836	7 392			
Aug	55 407	43 840	3 094	670	10 002	1 700	5 142	7 752	252	8 303	:	6 332	723	1 242	998	1 887	7 310			
Sep	:	:	3 144	569	9 700	1 350	5 084	6 109	194	8 542	:	6 414	:	1 128	978	1 655	6 772			
Oct	:	:	3 115	618	10 032	1 343	4 754	6 901	210	7 696	:	6 280	:	1 059	982	1 820	7 082			
Nov	:	:	:	637	9 837	1 771	5 002	:	232	7 696	:	5 947	:	1 125	966	1 845	7 664			
Dec	:	:	:	691	10 222	:	5 088	:	272	:	:	:	:	1 202	:	:	:			

1205	Elektrizität-Nettoerzeugung insgesamt GWh																
	Electricity Total net production GWh																
Électricité production nette total GWh																	
	EU-15	EUR-11	B	DK	D	EL	E	F	IRL	I	L	NL	A	P	FIN	S	UK
1995	2 205 410	1 671 617	70 632	34 512	497 811	38 379	159 473	471 634	16 811	228 862	1 218	77 677	55 031	31 866	60 602	144 246	316 656
1996	2 288 210	1 732 077	72 360	50 651	515 886	39 285	167 442	490 494	18 085	232 035	1 256	81 760	53 217	33 185	66 357	136 556	329 641
1997	2 301 648	1 747 518	75 079	41 883	512 768	40 158	182 225	481 380	18 830	238 639	1 229	83 103	55 261	32 854	66 150	143 116	328 973
1998	:	:	79 492	:	:	:	:	:	:	:	:	:	:	:	:	:	:
1998 Oct	197 602	150 910	6 987	3 266	43 841	3 483	15 298	41 041	1 661	20 996	97	7 653	4 842	2 694	5 800	13 223	26 720
Nov	209 896	158 834	7 078	3 648	46 166	3 533	15 524	44 848	1 774	21 238	76	7 910	5 126	2 705	6 389	14 999	28 882
Dec	223 796	164 978	7 492	3 842	47 200	4 037	16 653	47 817	1 800	21 083	91	8 091	5 313	2 958	6 480	15 293	35 646
1999 Jan	218 151	164 556	7 408	3 983	47 268	4 020	16 958	47 416	1 871	21 247	87	7 550	4 860	3 005	6 886	15 520	30 072
Feb	204 393	153 453	7 021	3 747	44 136	3 656	15 478	44 322	1 703	20 301	78	6 781	4 636	2 751	6 246	14 069	29 468
Mar	215 064	158 078	7 385	3 771	46 083	3 597	15 690	44 075	1 831	21 518	77	7 271	4 962	2 934	6 252	15 297	34 321
Apr	189 178	144 265	6 583	2 818	41 781	3 205	14 317	41 036	1 684	19 488	75	6 462	4 605	2 847	5 387	13 038	25 852
May	182 049	138 813	6 292	2 625	39 166	3 434	14 737	37 077	1 641	20 239	76	6 330	5 318	2 980	4 957	12 497	24 680
Jun	183 046	137 791	6 120	2 275	38 586	3 876	15 207	36 258	1 543	21 123	73	6 365	5 279	2 922	4 315	10 432	28 672
Jul	183 000	143 719	5 863	1 779	38 800	4 360	16 782	39 111	1 549	22 493	63	6 572	5 230	3 044	4 212	9 075	24 067
Aug	172 829	133 326	5 872	2 343	38 014	4 047	15 330	35 475	1 566	18 810	71	6 266	4 697	2 668	4 557	9 295	23 818
Sep	:	:	6 086	2 760	40 024	3 458	15 949	37 707	:	21 641	79	6 468	4 534	2 612	4 961	10 057	28 954
Oct	:	:	6 938	3 309	43 285	:	15 607	41 766	:	21 760	98	7 210	4 808	2 808	5 943	:	25 849
Nov	:	:	7 481	:	45 593	:	16 379	45 530	:	21 848	106	7 236	4 973	3 073	6 272	:	27 504
Dec	:	:	:	:	:	:	17 344	:	:	22 163	108	:	4 839	3 170	6 778	:	33 245

1206	Bruttoinlandsverbrauch (alle Erzeugnisse) 1 000 t ROE																
	Gross inland consumption (all products) 1 000 toe																
Consommation intérieure brute (tous produits) 1 000 tep																	
	EU-15	EUR-11	B	DK	D	EL	E	F	IRL	I	L	NL	A	P	FIN	S	UK
1995	1 362 611	1 048 777	50 456	20 578	336 161	24 140	102 283	234 512	11 061	162 674	3 335	73 373	26 272	19 762	28 889	49 920	219 196
1996	1 411 045	1 082 652	53 974	23 235	347 744	25 412	100 272	248 214	11 689	162 444	3 401	76 207	27 792	19 982	30 934	51 732	228 015
1997	1 406 793	1 088 524	55 086	21 595	343 532	25 608	106 062	242 522	12 299	168 054	3 351	74 890	28 350	21 295	33 083	50 178	220 888
1998	:	:	56 175	:	:	:	:	:	:	:	:	:	:	:	:	:	:
1998 Aug	98 277	76 402	4 039	1 422	24 305	2 057	8 656	16 016	973	11 531	209	5 288	1 795	1 760	1 830	2 822	15 575
Sep	106 025	82 487	5 566	1 528	25 573	1 962	8 963	17 250	892	12 497	252	5 518	1 964	1 736	2 276	3 179	16 869
Oct	112 417	86 391	3 823	1 695	27 926	2 285	9 255	18 697	967	13 444	261	6 513	2 145	1 844	1 517	3 761	18 285
Nov	129 679	100 028	5 166	1 831	30 089	2 214	9 792	23 145	1 230	16 266	298	7 663	2 406	1 756	2 219	4 075	21 531
Dec	132 359	101 778	6 188	2 078	31 148	2 351	10 479	22 286	985	17 297	306	6 829	2 501	1 897	1 863	4 165	21 988
1999 Jan	127 820	98 184	5 312	1 723	29 477	2 359	9 779	20 947	1 151	17 101	280	7 202	2 337	1 797	2 800	3 484	22 070
Feb	125 521	95 935	5 217	1 563	29 635	2 207	9 428	22 020	1 106	15 363	279	7 049	2 250	1 726	1 663	4 554	21 262
Mar	127 716	97 238	4 547	1 770	31 768	2 392	10 451	20 540	1 205	15 113	314	7 038	2 154	1 968	2 140	4 196	22 119
Apr	110 448	85 318	4 083	1 396	23 849	1 885	9 580	21 019	953	13 608	272	5 997	1 932	1 774	1 653	3 646	18 203
May	:	:	4 131	1 404	23 070	1 816	8 566	:	901	12 217	257	5 765	1 800	1 822	2 347	3 246	16 750
Jun	:	:	4 058	1 204	23 287	1 893	8 845	:	1 074	12 338	260	5 399	:	1 677	:	3 037	15 772
Jul	:	:	3 914	1 228	:	2 255	10 109	:	:	12 514	266	4 810	:	1 930	:	2 587	14 483
Aug	:	:	4 083	1 461	:	2 089	8 906	:	:	:	240	4 984	:	1 826	:	2 956	14 370
Sep	:	:	:	1 229	:	1 903	9 398	:	:	:	257	4 844	:	1 782	:	2 879	14 687
Oct	:	:	:	1 446	:	:	9 870	:	:	:	304	5 962	:	1 610	:	:	18 266

ENERGIE
ENERGY
ENERGIE



1207	Einfuhren insgesamt (alle Erzeugnisse) 1 000 t ROE										Total imports (all products) 1 000 toe					Importations totales (tous produits) 1 000 tep		
	EU-15	EUR-11	B	DK	D	EL	E	F	IRL	I	L	NL	A	P	FIN	S	UK	
1995	977 602	833 297	63 128	19 005	217 330	22 365	83 862	138 357	8 584	152 036	3 323	105 950	19 369	21 826	19 532	29 723	73 211	
1996	1 021 479	871 175	68 958	19 435	231 223	23 577	82 334	150 108	9 197	153 340	3 451	110 181	20 716	19 366	22 302	31 713	75 579	
1997	1 037 765	890 544	69 337	19 403	231 895	23 095	88 389	149 418	10 826	155 544	3 375	117 257	21 026	20 814	22 664	30 817	73 906	
1998	:	:	72 518	:	:	:	:	:	:	:	:	:	:	:	:	:	:	
1998 Aug	85 618	74 692	5 938	1 214	18 591	2 248	8 123	12 373	949	12 769	219	10 100	1 868	2 109	1 654	2 339	5 125	
Sep	86 309	74 875	5 910	1 347	19 147	2 126	8 065	12 155	845	12 699	241	10 251	1 902	1 809	1 850	2 053	5 908	
Oct	91 442	79 370	6 148	1 298	21 164	2 054	8 311	12 785	865	13 889	292	10 096	1 815	2 008	1 996	2 580	6 141	
Nov	92 528	80 091	6 312	1 290	21 168	1 810	8 625	12 367	1 246	14 713	291	9 923	1 884	2 100	1 463	2 839	6 497	
Dec	92 404	80 307	6 789	1 372	21 201	2 217	9 105	12 401	898	14 995	329	9 401	1 807	1 642	1 739	2 434	6 075	
1999 Jan	95 672	83 514	6 153	1 344	20 492	2 156	8 773	13 952	1 137	15 626	284	11 108	1 905	2 270	1 815	2 779	5 878	
Feb	84 041	72 348	5 874	1 032	18 916	2 252	7 754	12 186	1 011	13 066	272	8 907	1 688	1 559	1 114	2 489	5 921	
Mar	95 457	83 237	6 251	1 275	20 951	2 182	10 156	13 798	1 078	14 941	319	10 333	1 779	1 971	1 660	2 460	6 303	
Apr	88 284	77 127	6 511	1 302	19 029	1 534	8 655	12 416	1 125	13 382	283	10 144	1 823	2 239	1 520	2 467	5 854	
May	87 087	76 271	5 613	1 374	18 017	1 567	8 496	13 382	958	12 931	261	11 035	1 694	1 927	1 959	1 855	6 020	
Jun	:	:	5 562	1 281	17 789	1 820	7 943	12 238	890	11 665	257	9 941	1 845	1 947	:	2 458	5 184	
Jul	:	:	5 452	1 330	:	2 032	8 749	12 052	1 090	12 923	266	10 061	:	2 120	:	2 082	5 693	
Aug	:	:	5 500	1 221	:	2 272	8 632	12 916	968	:	241	8 847	:	2 083	:	2 302	5 227	
Sep	:	:	5 640	1 064	:	1 866	8 733	11 800	:	:	262	9 293	:	1 538	:	2 485	5 092	
Oct	:	:	5 694	1 018	:	:	9 160	12 484	:	:	295	10 017	:	1 796	:	:	5 189	

1208	Ausfuhren insgesamt (alle Erzeugnisse) 1 000 t ROE										Total exports (all products) 1 000 toe					Exportations totales (tous produits) 1 000 tep		
	EU-15	EUR-11	B	DK	D	EL	E	F	IRL	I	L	NL	A	P	FIN	S	UK	
1995	326 339	191 170	19 441	11 083	22 179	4 159	8 450	23 048	950	17 348	66	89 622	1 993	3 950	4 121	10 608	109 319	
1996	342 665	205 137	21 986	13 401	23 439	4 744	8 400	25 795	856	18 889	74	96 161	1 757	2 709	5 073	10 620	108 761	
1997	347 041	207 335	22 272	15 199	23 458	3 901	8 159	27 347	1 314	21 311	78	94 570	2 166	2 379	4 282	10 841	109 766	
1998	:	:	22 536	:	:	:	:	:	:	:	:	:	:	:	:	:	:	
1998 Oct	30 281	18 617	1 932	1 162	2 703	292	701	2 311	92	1 940	8	8 105	193	222	410	767	9 444	
Nov	32 264	19 291	2 030	1 264	3 178	402	845	1 044	109	2 181	6	9 245	218	121	315	998	10 310	
Dec	31 218	19 192	1 893	1 441	2 492	369	602	1 104	97	1 845	7	10 017	233	239	662	894	9 323	
1999 Jan	29 639	18 197	1 820	1 266	2 710	290	696	1 819	122	1 569	6	8 976	191	81	208	1 017	8 869	
Feb	28 959	17 662	1 443	1 469	2 425	239	492	1 999	87	2 022	6	8 468	175	134	410	927	8 662	
Mar	31 400	19 403	2 169	1 402	2 780	233	641	2 302	119	1 623	8	8 851	235	130	545	906	9 454	
Apr	29 935	17 226	1 786	1 507	3 020	217	467	1 926	108	1 656	6	7 466	226	176	389	812	10 173	
May	28 827	16 553	2 000	1 246	2 400	315	754	1 919	93	1 740	4	6 784	235	262	362	789	9 925	
Jun	28 510	16 432	2 047	1 496	2 707	361	632	1 501	101	1 606	6	7 014	271	145	404	775	9 447	
Jul	:	:	2 042	1 347	:	314	713	1 945	107	1 641	4	6 787	245	176	353	901	10 711	
Aug	:	:	1 978	1 306	:	505	628	1 930	97	:	5	6 149	230	107	328	893	9 350	
Sep	:	:	2 129	1 592	:	330	898	1 926	:	:	7	6 391	:	125	368	932	10 978	
Oct	:	:	1 949	1 743	:	:	616	1 858	:	:	6	7 513	:	172	350	:	10 489	
Nov	:	:	:	:	:	:	:	:	:	:	:	:	:	172	333	:	:	
Dec	:	:	:	:	:	:	:	:	:	:	:	:	:	115	:	:	:	

Dienstleistungen

Services

Services



EINZELHANDEL
RETAIL TRADE
COMMERCE DE DÉTAIL



	1301																
	Absatzvolumen des Einzelhandels 1995 = 100 ⁽¹⁾							Volume of retail sales 1995 = 100 ⁽¹⁾					Volume des ventes 1995 = 100 ⁽¹⁾				
	EU-15	EUR-11	B	DK	D	EL	E	F	IRL	I	L	NL	A	P	FIN	S	UK
1996	101.0	100.5	101.3	101.3	99.1	101.2	98.2	101.2	106.7	101.4	98.7	103.0	101.3	:	104.3	100.7	103.3
1997	102.8	101.7	104.4	103.3	97.4	102.3	100.3	104.2	114.9	102.5	105.4	107.2	102.6	:	108.6	103.0	108.5
1998	105.6	104.5	109.2	105.5	98.1	104.1	106.4	108.8	125.1	103.6	107.5	111.6	105.0	:	114.5	106.9	111.9
1999	108.5	107.1	:	106.7	99.0	107.7	109.9	:	:	104.4	:	116.0	109.1	:	118.7	113.6	115.6
1999 Jan	106.9	105.6	112.0	106.4	98.5	107.1	107.3	111.0	133.4	104.2	110.9	112.7	104.3	:	115.8	110.8	113.3
Feb	107.0	105.7	107.9	107.6	98.7	106.8	107.8	111.7	133.6	104.1	108.1	113.0	102.8	:	114.5	110.9	113.0
Mar	107.6	106.4	108.8	112.3	100.5	106.9	109.6	113.6	137.2	104.0	109.5	114.2	108.9	:	119.9	112.7	113.7
Apr	107.4	106.1	111.4	101.4	98.1	106.8	107.6	112.7	132.7	104.2	109.6	114.2	109.0	:	115.4	110.7	113.5
May	107.8	106.4	106.9	107.8	98.3	108.5	108.8	112.7	134.2	104.5	109.4	114.0	108.6	:	117.1	112.9	114.8
Jun	108.4	107.1	107.7	107.2	99.8	109.1	109.3	116.2	136.6	104.5	111.2	115.3	110.3	:	120.1	112.0	115.0
Jul	108.5	107.1	113.0	106.6	99.2	108.2	110.8	114.9	139.2	104.3	115.5	114.9	111.2	:	119.9	113.2	115.4
Aug	109.0	107.5	112.5	107.4	100.1	107.9	110.7	114.3	136.7	104.5	108.3	115.4	113.2	:	120.0	116.6	116.1
Sep	108.9	107.2	110.1	105.8	97.2	107.2	110.3	113.3	:	104.8	110.2	115.0	110.1	:	119.9	113.4	116.1
Oct	109.8	108.4	112.9	107.5	100.0	107.7	111.1	120.0	:	105.2	112.8	116.1	110.4	:	119.9	114.7	117.0
Nov	110.0	108.4	115.4	:	99.1	108.2	112.2	122.0	:	105.2	:	116.4	110.9	:	119.6	116.6	117.4
Dec	110.2	108.4	:	:	98.6	:	112.0	113.9	:	105.0	:	117.2	108.9	:	120.5	117.2	118.1
2000 Jan	:	:	:	:	:	:	:	:	:	:	:	:	:	:	:	:	119.9

	1302																
	Absatzvolumen des Einzelhandels: Nahrungs- und Genußmittel 1995 = 100 ⁽¹⁾							Volume of retail sales: food, beverages and tobacco 1995 = 100 ⁽¹⁾					Volume des ventes: alimentation, boissons, tabac 1995 = 100 ⁽¹⁾				
	EU-15	EUR-11	B	DK	D	EL	E	F	IRL	I	L	NL	A	P	FIN	S	UK
1996	100.9	100.7	103.5	99.6	99.2	100.0	96.1	101.4	102.5	103.0	:	101.8	98.5	:	102.3	101.3	102.0
1997	102.6	101.9	107.2	101.3	96.8	102.4	97.0	104.7	106.4	105.7	:	103.6	98.7	:	103.9	102.1	105.9
1998	104.6	103.9	109.1	101.6	96.9	105.0	101.5	108.1	111.5	107.2	:	103.6	99.1	:	108.0	101.7	108.9
1999	107.7	107.1	:	105.3	99.3	109.0	103.8	:	:	108.9	:	104.6	105.2	:	111.0	104.1	110.7
1999 Jan	105.5	105.0	109.3	101.8	97.6	107.1	103.7	108.1	113.8	107.6	:	102.3	101.1	:	109.4	102.7	109.3
Feb	106.0	105.5	108.7	103.3	98.7	106.5	103.5	110.9	114.3	107.4	:	103.0	100.7	:	109.3	102.9	109.0
Mar	106.6	106.1	108.0	108.4	102.0	108.1	102.9	112.5	116.8	106.9	:	103.3	103.6	:	110.8	103.3	109.4
Apr	106.1	105.7	111.3	96.2	97.3	107.8	97.6	111.8	112.8	108.1	:	103.3	102.2	:	108.4	102.7	108.5
May	106.5	105.9	105.9	103.9	97.8	110.0	101.1	108.1	115.5	108.1	:	103.9	103.0	:	110.2	103.2	109.7
Jun	108.0	107.7	107.2	102.8	100.4	109.6	102.8	118.3	114.5	110.2	:	104.1	104.7	:	112.3	103.3	110.1
Jul	107.7	107.1	115.5	101.8	99.5	109.1	104.3	114.3	114.9	108.1	:	104.5	107.3	:	111.3	104.1	110.2
Aug	107.9	107.4	114.0	103.1	99.2	111.2	106.1	112.5	115.1	109.3	:	104.0	108.3	:	112.3	106.1	110.2
Sep	108.3	107.8	111.6	103.2	98.8	107.4	107.1	113.7	:	109.3	:	105.0	108.5	:	112.1	104.5	111.5
Oct	109.3	108.9	110.8	103.8	99.8	109.1	104.1	123.4	:	110.0	:	104.5	107.5	:	112.8	104.7	111.1
Nov	109.3	108.7	112.0	:	100.1	109.6	105.7	121.6	:	111.0	:	105.4	107.7	:	110.8	105.5	111.5
Dec	109.6	108.8	:	:	99.7	:	106.1	111.5	:	110.0	:	106.3	106.9	:	111.6	105.3	114.7
2000 Jan	:	:	:	:	:	:	:	:	:	:	:	:	:	:	:	:	113.2

(1) saisonbereinigte Angaben.

(1) Seasonally adjusted data.

(1) Données désaisonnalisées.

**EINZELHANDE;
RETAIL TRADE
COMMERCE DE DÉTAIL**



	1303																
	Absatzvolumen des Einzelhandels: Textilien, Bekleidung, Schuhe ⁽¹⁾ –1995=100							Volume of retail sales: Textiles, clothing and footwear ⁽¹⁾ 1995 = 100					Volume de vente: Textiles, habillement et chaussures ⁽¹⁾ 1995 = 100				
	EU-15	EUR-11	B	DK	D	EL	E	F	IRL	I	L	NL	A	P	FIN	S	UK
1996	100.1	99.0	96.8	101.4	98.4	97.5	96.6	100.4	109.7	98.8	98.6	102.1	101.7	:	101.0	99.6	104.9
1997	101.8	99.6	98.8	105.5	96.0	96.6	98.4	103.6	124.6	99.5	102.6	104.8	101.8	:	105.5	98.9	111.3
1998	103.5	101.4	105.4	107.6	94.6	97.6	101.0	109.1	144.1	100.5	106.7	109.3	104.1	:	111.5	105.7	112.5
1999	105.6	102.6	:	108.8	94.6	100.6	103.4	:	:	101.6	:	111.3	98.4	:	:	112.5	117.5
1999 Jan	104.6	102.1	108.6	111.7	93.2	100.2	101.5	118.6	154.4	101.6	108.4	111.8	97.2	:	113.0	110.3	115.4
Feb	103.5	100.7	105.4	111.0	91.9	98.0	99.5	109.3	168.6	101.4	102.0	111.2	93.3	:	109.7	109.4	114.3
Mar	105.7	103.3	110.3	114.7	99.9	100.7	102.7	114.2	167.5	101.6	107.5	114.7	105.1	:	113.8	111.7	115.7
Apr	105.0	102.4	110.1	107.7	94.9	94.7	103.1	111.8	159.0	101.5	104.8	113.4	102.8	:	114.2	114.0	114.1
May	105.0	102.2	104.7	108.1	94.3	102.6	102.2	125.4	159.7	101.5	105.5	113.0	100.5	:	110.4	112.5	117.7
Jun	105.9	103.1	106.6	108.9	97.6	100.7	101.5	110.6	169.1	101.5	107.5	113.8	104.4	:	117.9	110.0	116.6
Jul	105.4	102.5	106.7	107.0	95.9	97.6	104.6	118.2	177.2	100.9	111.5	110.6	98.7	:	120.4	112.7	117.5
Aug	106.3	103.2	102.0	112.7	97.4	100.3	103.2	114.9	169.0	101.5	105.5	109.5	106.6	:	117.0	116.7	118.4
Sep	103.7	100.3	102.0	98.8	85.7	100.6	104.5	102.4	:	101.5	102.5	98.0	91.8	:	112.6	104.0	114.9
Oct	107.2	104.3	112.8	110.5	96.7	102.0	106.4	113.8	:	102.7	111.4	116.3	98.5	:	116.7	113.1	119.1
Nov	107.1	104.1	107.2	:	94.4	101.4	106.1	120.7	:	102.9	:	112.0	94.9	:	114.0	116.5	119.2
Dec	106.9	103.4	:	:	93.3	:	104.1	115.2	:	102.2	:	112.0	93.6	:	:	116.9	119.7
2000 Jan	:	:	:	:	:	:	:	:	:	:	:	:	:	:	:	:	121.9

	1304																
	Absatzvolumen des Einzelhandels: Haushaltsartikel ⁽¹⁾ 1995 = 100							Volume of retail sales: household equipment ⁽¹⁾ 1995 = 100					Volume des ventes: produit d'équipement du ménage ⁽¹⁾ –1995 = 100				
	EU-15	EUR-11	B	DK	D	EL	E	F	IRL	I	L	NL	A	P	FIN	S	UK
1996	100.9	100.0	98.2	:	98.0	108.6	99.7	102.1	106.9	99.7	99.4	104.3	104.2	:	108.2	94.4	106.8
1997	103.2	101.1	103.1	:	96.8	115.1	102.8	105.4	117.8	98.4	113.5	113.2	104.8	:	116.5	102.7	117.0
1998	107.7	105.0	109.5	:	98.9	113.8	114.0	112.9	130.6	98.0	121.9	123.5	104.0	:	125.9	115.2	125.2
1999	111.6	107.7	:	:	99.1	114.9	119.8	:	:	97.3	:	131.5	112.3	:	:	129.4	135.3
1999 Jan	109.6	106.5	114.1	:	97.7	114.4	116.2	118.3	136.9	98.2	127.5	127.8	102.2	:	125.2	124.7	131.3
Feb	109.4	105.5	112.1	:	96.5	111.8	116.2	117.4	137.9	97.8	123.9	128.2	103.3	:	124.5	123.8	131.0
Mar	109.7	106.4	112.2	:	95.8	116.3	118.6	120.6	141.9	97.4	122.7	129.5	109.4	:	130.4	124.8	130.9
Apr	110.6	107.1	117.4	:	99.1	115.0	117.5	121.6	138.5	97.5	124.8	130.1	115.6	:	129.5	121.8	133.1
May	110.7	107.0	108.2	:	98.6	116.5	119.3	121.5	145.2	97.6	123.1	130.5	120.5	:	132.2	126.1	133.4
Jun	111.1	107.3	113.2	:	100.4	118.9	119.2	118.6	140.3	97.5	128.2	129.4	116.3	:	130.7	125.5	135.0
Jul	111.9	108.4	115.7	:	99.2	117.3	120.7	118.5	149.1	97.6	132.1	130.0	116.7	:	135.4	130.7	135.5
Aug	112.7	109.5	116.0	:	100.5	116.2	121.0	122.8	148.6	97.2	124.7	132.4	121.3	:	133.1	135.8	137.8
Sep	112.5	108.1	112.6	:	100.2	115.7	120.8	120.1	:	97.6	127.6	132.3	115.0	:	133.9	127.1	137.6
Oct	112.9	108.8	113.5	:	100.1	112.4	121.8	120.1	:	97.5	133.1	133.4	112.0	:	134.6	134.9	139.4
Nov	113.4	109.3	117.2	:	99.4	109.7	122.8	131.5	:	97.3	:	133.9	111.0	:	131.4	133.8	139.6
Dec	113.6	108.5	:	:	100.8	:	123.1	122.6	:	97.2	:	134.6	106.6	:	:	137.1	137.9
2000 Jan	:	:	:	:	:	:	:	:	:	:	:	:	:	:	:	:	147.9

(¹) saisonbereinigte Angaben.

(¹) Seasonally adjusted data.

(¹) Données désaisonnalisées.

EINZELHANDEL
RETAIL TRADE
COMMERCE DE DÉTAIL



	1305				Erstzulassung von Privatfahrzeugen und Kombiwagen -1995 = 100 ⁽¹⁾								First registration of private and commercial cars 1995 = 100 ⁽¹⁾								Premières immatriculations des voitures particulières et commerciales -1995 = 100 ⁽¹⁾							
	EU-15 ⁽²⁾	EUR-11	B	DK	D	EL	E	F	IRL	I	L	NL ⁽³⁾	A	P	FIN	S	UK											
1995	100.0	:	100.0	100.0	100.0	100.0	100.0	100.0	100.0	100.0	100.0	100.0	100.0	100.0	100.0	100.0	100.0											
1996	107.1	:	110.3	105.0	105.5	111.6	111.2	110.5	132.2	103.7	106.8	106.1	110.0	113.1	120.0	114.3	103.4											
1997	112.7	:	109.9	112.6	106.5	128.9	125.3	88.7	152.1	144.2	110.4	107.1	98.2	118.4	130.8	147.9	110.9											
1998	120.8	:	125.3	119.8	112.8	143.2	145.1	100.7	158.4	141.4	124.7	121.7	105.8	137.7	157.4	163.8	116.4											
1999 Jan	123.0	:	152.4	107.2	114.3	213.5	159.5	108.6	161.7	132.8	148.8	147.4	109.7	151.0	165.4	169.9	90.8											
Feb	122.3	:	130.6	110.2	110.8	187.0	169.0	106.1	191.6	143.0	133.1	140.0	94.5	160.4	165.9	170.4	51.5											
Mar	132.4	:	135.5	111.4	116.6	205.8	170.5	107.3	208.4	145.7	145.4	140.1	115.6	161.6	168.3	189.4	200.5											
Apr	128.2	:	128.2	99.3	112.0	204.8	158.6	107.2	185.9	138.5	124.1	137.1	110.1	153.1	172.4	167.4	114.8											
May	128.4	:	134.4	103.4	115.0	214.4	176.4	107.7	194.1	138.0	128.1	137.2	108.9	151.7	172.3	183.7	118.8											
Jun	131.1	:	142.0	109.7	116.6	208.0	178.0	97.4	205.7	143.8	142.5	133.9	117.0	157.1	173.3	190.8	127.4											
Jul	134.6	:	138.4	107.0	120.8	223.2	:	122.8	202.5	139.0	140.9	132.7	111.4	156.1	176.0	207.6	494.1											
Aug	85.9	:	142.2	98.2	118.6	207.1	:	116.3	216.9	135.3	144.5	130.8	118.5	150.9	171.7	195.2	16.4											
Sep	138.3	:	138.2	97.0	114.7	195.9	:	106.9	229.9	139.0	148.9	132.1	:	155.4	177.2	193.4	266.2											
Oct	131.1	:	137.3	95.3	112.4	218.5	:	112.0	220.0	140.4	142.7	126.7	:	138.4	173.6	187.9	:											
Nov	133.0	:	139.3	102.2	110.6	223.7	:	108.9	:	140.7	143.1	:	:	143.8	167.7	206.9	:											
Dec	135.0	:	135.3	:	114.1	188.3	:	114.7	:	143.4	144.0	:	:	110.9	170.8	239.7	:											
2000 Jan	:	:	:	:	:	:	:	:	:	:	:	:	:	:	:	171.5	:											

(1) Saisonbereinigte Angaben.

(2) EUR: Gewogener Durchschnitt der Indizes der Länder, die vergleichbare Daten liefern.

(3) Lieferungen.

(1) Seasonally adjusted data.

(2) EUR: weighted mean of the indices of countries providing comparable data.

(3) Deliveries.

(1) Données désaisonnalisées.

(2) EUR: moyenne pondérée des indices des pays fournissant des données comparables.

(3) Livraisons.

TOURISMUS
TOURISM
TOURISME



1401	Übernachtungen von inländischen Gästen in Hotels und ähnlichen Betrieben ⁽¹⁾										Nights of residents in hotels and similar establishments ⁽¹⁾					Nuitées des résidents dans les hôtels et établissements assimilés ⁽¹⁾				
	EU-15	EUR-11	B	DK	D	EL	E	F	IRL	I	L	NL	A	P	FIN	S	UK			
1996	587 100.0	:	3 140.0	4 200.2	144 746.7	12 177.7	58 043.1	90 720.7	5 647.0	122 918.1	92.4	9 074.1	15 891.8	8 100.9	8 754.7	14 667.9	88 900.0			
1997	599 173.5	474 671.8	3 338.0	4 170.5	144 497.0	13 609.4	61 298.2	94 059.7	5 583.0	122 223.4	83.0	10 739.0	16 088.2	8 499.1	9 114.7	14 815.2	94 900.0			
1998	:	:	3 497.9	4 339.5	147 273.9	13 984.4	66 552.4	96 696.0	:	125 602.7	80.9	12 622.0	16 482.6	9 164.0	9 494.4	15 643.0	81 092.9			
1999	:	:	:	:	:	:	:	:	:	:	:	:	:	:	:	:	81 092.9			
1998 Nov	:	:	232.9	389.7	9 290.6	766.8	4 005.5	5 809.6	:	4 860.0	6.3	964.0	800.0	523.3	720.0	1 282.2	5 270.0			
Dec	:	:	236.0	239.0	9 119.0	761.5	3 706.1	5 929.4	:	5 829.0	5.4	899.0	960.0	518.1	567.0	907.6	4 870.0			
1999 Jan	:	:	149.8	266.3	8 242.0	:	3 942.5	6 434.0	:	6 936.5	:	:	1 420.0	502.6	564.9	:	3 380.0			
Feb	:	:	216.5	289.5	8 955.4	:	4 567.7	7 272.4	:	6 682.0	:	:	1 590.0	560.4	665.6	:	5 080.0			
Mar	:	:	201.0	357.1	10 095.3	:	5 812.4	8 129.5	:	6 917.0	:	:	1 452.0	666.2	856.2	:	6 940.0			
Apr	:	:	286.0	325.3	11 406.6	:	7 052.0	8 766.6	:	7 332.9	:	:	1 030.0	761.4	811.6	:	8 100.0			
May	:	:	339.6	395.2	15 029.4	:	6 283.7	9 888.2	:	7 970.3	:	:	1 301.0	692.4	676.9	:	7 600.0			
Jun	:	:	301.1	409.5	15 011.5	:	6 735.6	10 215.5	:	13 476.8	:	:	1 570.0	809.4	837.4	:	8 130.0			
Jul	:	:	501.0	430.2	15 700.1	:	9 324.0	11 548.3	:	21 084.7	:	:	1 979.0	1 049.9	1 085.3	:	10 750.0			
Aug	:	:	470.1	439.8	17 348.3	:	12 026.5	13 387.4	:	:	:	:	2 290.0	1 437.1	817.0	:	12 780.0			
Sep	:	:	305.8	440.9	17 480.4	:	8 670.6	10 608.8	:	:	:	:	1 611.0	880.9	805.4	:	9 130.0			
Oct	:	:	295.7	399.2	15 399.9	:	6 846.0	8 705.5	:	:	:	:	1 186.0	668.4	753.9	:	9 310.0			
Nov	:	:	242.8	:	10 095.6	:	4 906.0	7 068.9	:	:	:	:	862.0	555.2	724.7	:	6 730.0			
Dec	:	:	:	:	9 694.1	:	4 936.2	6 749.0	:	:	:	:	:	:	564.3	:	:			
2000 Jan	:	:	:	:	:	:	4 179.7	:	:	:	:	:	:	:	532.4	:	:			

1402	Übernachtungen von nicht-inländischen Gästen in Hotels und ähnlichen Betrieben ⁽¹⁾										Nights of non-residents in hotels and similar establishments ⁽¹⁾					Nuitées des non-résidents dans les hôtels et établissements assimilés ⁽¹⁾				
	EU-15	EUR-11	B	DK	D	EL	E	F	IRL	I	L	NL	A	P	FIN	S	UK			
1995	513 021.2	:	7 899.8	4 145.9	27 184.1	37 473.6	101 000.0	54 339.0	11 348.0	84 565.8	1 051.2	9 581.4	56 198.5	19 789.4	2 926.3	3 626.7	90 188.6			
1996	514 838.8	:	8 694.7	4 473.5	27 434.5	35 102.0	100 000.0	54 994.1	12 978.0	87 905.2	951.9	9 923.0	55 126.4	19 962.4	2 907.4	3 930.5	90 451.0			
1997	527 378.3	392 582.1	9 267.0	4 504.9	28 608.3	40 220.4	105 435.1	60 786.1	13 220.0	85 376.8	1 026.1	12 444.0	53 395.6	20 851.2	3 170.7	4 050.8	86 020.0			
1998	:	:	9 482.7	4 462.3	29 734.8	42 565.0	111 803.3	66 329.7	:	86 398.8	1 089.4	14 262.0	53 503.0	23 240.5	3 225.9	4 409.0	69 309.0			
1998 Nov	:	:	653.2	251.1	1 978.9	409.1	4 893.9	3 033.9	:	3 143.0	84.3	1 006.0	1 155.5	1 209.8	200.0	259.2	4 370.0			
Dec	:	:	605.4	194.5	1 732.3	269.5	4 371.3	3 348.5	:	2 735.0	62.6	825.0	4 168.9	958.0	214.3	194.4	4 350.0			
1999 Jan	:	:	531.0	173.1	1 663.1	:	6 353.9	2 882.9	:	3 465.4	:	:	6 063.0	989.3	219.9	:	3 670.0			
Feb	:	:	596.0	186.4	2 058.6	:	6 849.5	3 264.6	:	4 449.7	:	:	6 422.0	1 221.1	177.5	:	3 230.0			
Mar	:	:	762.6	240.8	2 303.6	:	8 289.6	4 695.1	:	5 555.1	:	:	5 143.0	1 714.0	221.5	:	4 600.0			
Apr	:	:	891.0	286.1	2 269.1	:	10 242.9	5 637.7	:	7 101.2	:	:	2 878.0	1 925.1	173.6	:	5 630.0			
May	:	:	968.1	418.5	2 840.3	:	15 565.5	7 040.4	:	9 731.5	:	:	2 907.0	2 292.1	214.8	:	6 500.0			
Jun	:	:	867.7	504.0	2 938.0	:	17 246.5	7 507.5	:	10 446.1	:	:	3 942.0	2 357.7	386.6	:	9 200.0			
Jul	:	:	927.6	822.6	3 330.7	:	18 861.6	9 593.4	:	11 508.3	:	:	5 875.0	2 558.3	451.4	:	12 380.0			
Aug	:	:	954.3	605.6	3 453.8	:	19 810.0	10 264.2	:	:	:	:	7 511.0	2 932.8	416.9	:	15 920.0			
Sep	:	:	813.9	376.5	3 179.6	:	18 092.1	7 752.8	:	:	:	:	4 723.0	2 395.1	261.3	:	8 470.0			
Oct	:	:	866.4	291.0	2 906.4	:	14 666.0	6 150.4	:	:	:	:	2 687.0	2 055.9	211.8	:	7 520.0			
Nov	:	:	595.1	:	2 164.4	:	7 062.0	3 520.0	:	:	:	:	1 168.0	1 263.2	213.8	:	4 760.0			
Dec	:	:	:	:	1 755.2	:	5 251.3	3 456.8	:	:	:	:	:	:	241.1	:	3 890.0			
2000 Jan	:	:	:	:	:	:	5 802.0	:	:	:	:	:	:	:	248.5	:	:			

(¹) Einheit: 1 000.

(¹) Unit: 1 000.

(¹) Unité: 1 000.

	1403 Übernachtungen von inländischen Gästen in ergänzenden Beherbergungsbetrieben ⁽¹⁾										Nights of residents in supplementary accomodation establishments ⁽¹⁾					Nuitées des résidents dans les établissements complémentaires ⁽¹⁾				
	EU-15	EUR-11	B	DK	D	EL	E	F	IRL	I	L	NL	A	P	FIN	S	UK			
1996	:	:	11 148.5	10 677.8	93 816.8	491.4	13 718.7	59 973.3	2 332.0	50 428.6	124.3	33 260.0	7 525.4	6 427.5	1 974.1	14 180.0	92 600.0			
1997	383 271.9	266 704.5	10 394.2	10 937.5	89 243.1	475.6	12 583.0	61 742.2	3 076.0	51 693.1	157.9	32 500.0	7 389.7	6 208.0	2 165.0	14 454.3	90 700.0			
1998	:	:	9 686.9	10 543.2	89 094.0	469.2	13 441.6	62 153.4	:	52 410.8	183.6	39 127.0	7 943.6	6 162.1	2 132.4	13 825.0	83 889.7			
1999	:	:	:	:	:	:	:	:	:	:	:	:	:	:	:	:	83 889.7			
1998 Nov	:	:	432.9	201.2	2 922.3	0.2	129.3	:	:	672.0	7.8	1 345.0	316.7	119.3	25.0	106.5	1 770.0			
Dec	:	:	433.1	100.4	2 975.1	0.2	128.2	:	:	1 077.0	5.2	1 421.0	344.7	81.5	34.3	213.6	990.0			
1999 Jan	:	:	208.2	116.6	3 148.1	:	134.7	:	:	1 199.7	:	:	560.0	74.6	38.6	:	850.0			
Feb	:	:	409.1	206.0	3 530.3	:	126.5	:	:	1 052.1	:	:	669.0	98.3	48.8	:	1 540.0			
Mar	:	:	455.0	364.8	4 378.4	:	328.9	:	:	1 000.5	:	:	683.0	141.1	88.6	:	3 020.0			
Apr	:	:	867.0	723.9	6 276.5	:	926.1	:	:	1 457.9	:	:	607.0	231.9	94.0	:	6 230.0			
May	:	:	802.3	1 196.2	9 416.9	:	583.0	2 215.5	:	2 086.0	:	:	607.0	214.8	58.5	:	9 590.0			
Jun	:	:	625.9	1 329.0	9 991.1	:	1 093.9	3 281.1	:	5 230.9	:	:	816.0	481.6	342.8	:	8 830.0			
Jul	:	:	2 495.6	3 754.4	15 200.5	:	3 280.6	23 589.1	:	13 260.9	:	:	1 328.0	1 265.9	724.8	:	19 440.0			
Aug	:	:	1 572.9	1 526.6	16 571.6	:	6 016.8	30 210.6	:	:	:	:	1 340.0	2 490.7	267.6	:	28 070.0			
Sep	:	:	499.6	1 526.6	9 111.0	:	1 046.8	:	:	:	:	:	666.0	567.5	72.3	:	7 740.0			
Oct	:	:	531.0	1 526.6	7 802.9	:	346.0	:	:	:	:	:	441.0	184.4	36.1	:	9 870.0			
Nov	:	:	397.7	:	3 046.7	:	135.5	:	:	:	:	:	330.0	129.5	31.4	:	2 230.0			
Dec	:	:	:	:	2 995.5	:	164.1	:	:	:	:	:	:	:	57.8	:	:			
2000 Jan	:	:	:	:	:	:	408.7	:	:	:	:	:	:	:	30.0	:	:			

	1404 Übermacht. von nicht-inländischen Gästen in ergänzenden Beherbergungsbetrieben ⁽¹⁾										Nights of non-residents in supplementary accomodation establishments ⁽¹⁾					Nuitées des non-résidents dans les établissements complémentaires ⁽¹⁾				
	EU-15	EUR-11	B	DK	D	EL	E	F	IRL	I	L	NL	A	P	FIN	S	UK			
1995	163 406.4	:	5 982.2	5 505.2	8 101.3	753.0	6 604.9	33 209.1	2 554.0	28 434.8	1 275.7	10 155.0	7 641.3	1 883.5	366.2	4 166.9	46 574.5			
1996	159 606.9	:	5 746.2	6 336.7	7 889.0	891.4	6 442.1	28 628.4	3 462.0	30 118.4	1 201.0	9 120.0	7 284.4	1 745.5	377.3	3 786.2	46 710.0			
1997	167 906.4	121 638.4	5 495.4	6 413.7	7 598.5	770.3	7 767.4	31 972.4	4 200.0	32 983.0	1 270.8	8 979.0	6 921.0	1 749.8	475.1	3 608.1	38 270.0			
1998	:	:	5 355.7	5 825.3	7 356.4	717.4	9 193.4	33 013.3	:	34 165.6	1 206.4	10 311.0	9 696.5	2 302.0	474.5	3 620.0	:			
1998 Nov	:	:	189.7	31.7	221.2	0.9	215.7	:	:	200.0	14.5	392.0	78.0	39.3	6.0	20.6	2 170.0			
Dec	:	:	234.3	46.1	260.2	0.9	270.0	:	:	280.0	15.2	225.0	673.0	28.3	11.4	32.9	3 150.0			
1999 Jan	:	:	199.6	23.3	229.4	:	326.1	:	:	419.3	:	:	1 073.0	37.7	12.3	:	2 360.0			
Feb	:	:	286.6	35.5	439.0	:	306.9	:	:	543.0	:	:	1 167.0	48.1	8.0	:	1 830.0			
Mar	:	:	318.7	87.3	299.4	:	338.8	:	:	610.7	:	:	826.0	74.9	12.3	:	3 140.0			
Apr	:	:	353.6	249.7	348.6	:	382.7	:	:	1 120.9	:	:	451.0	75.0	9.6	:	2 090.0			
May	:	:	577.6	461.3	616.7	:	531.0	1 946.9	:	3 371.5	:	:	421.0	82.5	7.4	:	2 370.0			
Jun	:	:	558.7	589.6	636.4	:	995.0	4 341.1	:	4 848.6	:	:	715.0	111.8	44.5	:	4 380.0			
Jul	:	:	1 240.3	1 821.9	1 704.8	:	3 423.4	14 564.9	:	9 618.5	:	:	2 001.0	384.1	165.2	:	5 370.0			
Aug	:	:	853.6	1 776.5	1 763.8	:	3 442.4	13 432.3	:	:	:	:	2 352.0	460.8	103.3	:	6 880.0			
Sep	:	:	281.2	1 776.5	586.6	:	798.4	:	:	:	:	:	681.0	118.4	15.9	:	2 750.0			
Oct	:	:	490.3	1 776.5	491.3	:	395.9	:	:	:	:	:	302.0	55.4	4.7	:	1 640.0			
Nov	:	:	159.3	:	262.6	:	282.2	:	:	:	:	:	86.0	26.6	5.2	:	2 370.0			
Dec	:	:	:	:	225.2	:	304.0	:	:	:	:	:	:	:	11.3	:	2 820.0			
2000 Jan	:	:	:	:	:	:	5 668.1	:	:	:	:	:	:	:	7.4	:	:			

⁽¹⁾ Einheit : 1 000.

⁽¹⁾ Unit : 1 000.

⁽¹⁾ Unité : 1 000.

Landwirtschaftliche Erzeugnisse

Agricultural products

Produits agricoles

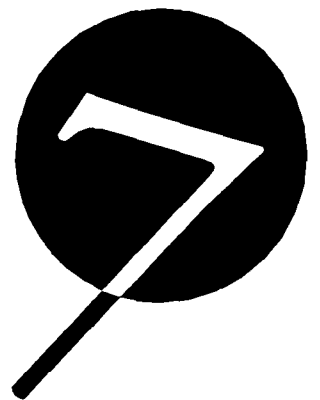

LANDWIRTSCHAFTLICHE ERZEUGNISSE
AGRICULTURAL PRODUCTS
PRODUITS AGRICOLES



	1501																
	Rind- und Kalbfleisch Schlachtungen 1 000 t Schlachtgewicht ⁽¹⁾																
	Beef and veal slaughterings 1 000 t carcass weight ⁽¹⁾																
	Viande bovine abattages 1 000 t poids carcasse ⁽¹⁾																
	EU-15	EUR-11	B	DK	D	EL	E	F	IRL	I	L	NL	A	P	FIN	S	UK
1996	7 949.9	6 858.0	353.4	181.7	1 481.8	71.5	564.6	1 735.4	534.8	1 182.0	8.1	580.1	222.2	99.5	96.1	137.4	701.3
1997	7 888.8	6 800.0	331.4	175.2	1 447.6	69.0	592.2	1 718.1	568.8	1 160.4	8.2	564.7	206.0	103.9	98.8	148.9	695.7
1998	7 646.5	6 568.5	295.7	162.7	1 367.0	68.0	650.7	1 630.0	589.6	1 113.2	7.7	534.0	197.8	89.6	93.1	142.5	704.8
1999	7 682.8	6 639.3	272.7	156.7	1 374.1	65.4	677.6	1 604.3	642.8	1 164.4	8.5	506.0	203.2	95.8	89.9	143.8	677.6
1998 Dec	677.1	585.2	26.6	12.1	120.8	6.3	69.0	141.9	47.1	98.8	0.7	47.0	18.0	7.5	7.9	10.5	63.1
1999 Jan	626.2	528.3	24.4	13.4	111.4	5.4	42.7	127.6	58.2	92.7	0.7	40.9	15.9	7.0	6.9	11.5	67.5
Feb	583.9	501.5	22.2	11.9	99.8	5.1	45.7	121.5	54.1	92.1	0.6	37.9	14.6	6.5	6.4	10.8	54.7
Mar	692.4	608.7	24.3	13.4	134.4	5.0	55.3	147.9	58.0	104.0	0.8	48.6	19.5	7.8	8.1	12.9	52.3
Apr	618.3	525.2	25.0	14.3	110.3	5.3	49.5	128.0	48.8	90.2	0.7	41.8	16.4	7.1	7.4	10.7	62.8
May	603.9	525.9	24.0	12.5	103.1	5.4	61.7	129.9	45.6	88.3	0.8	40.9	16.4	8.2	6.9	10.7	49.5
Jun	605.1	525.1	16.8	12.8	106.3	4.7	59.5	131.8	44.9	92.0	0.8	43.1	16.3	7.6	6.1	12.2	50.3
Jul	597.6	511.9	19.6	11.5	100.8	5.9	58.3	129.9	44.2	91.7	0.7	36.5	16.0	8.1	6.1	9.4	58.8
Aug	629.2	547.6	20.0	13.3	108.3	6.0	61.9	138.8	51.9	92.7	0.7	38.7	16.1	10.3	8.2	13.0	49.4
Sep	673.4	585.6	23.1	13.0	124.3	5.8	55.8	138.6	60.7	103.9	0.7	44.1	17.3	8.6	8.5	13.8	55.1
Oct	679.5	577.8	23.1	13.2	119.3	5.6	59.4	131.7	61.2	106.4	0.7	42.6	16.9	8.1	8.4	13.3	69.6
Nov	705.4	612.3	26.8	14.4	137.7	5.4	55.4	138.8	64.2	105.7	0.7	46.6	19.2	8.4	8.7	13.8	59.5
Dec	668.0	589.5	23.3	12.9	118.6	5.7	72.3	139.8	51.0	104.7	0.7	44.4	18.7	8.0	8.0	11.7	48.2
2000 Jan	:	:	24.7	14.1	110.1	:	:	:	34.5	:	:	:	:	:	7.6	:	66.2
Feb	:	:	:	12.5	:	:	:	:	:	:	:	:	:	:	7.7	:	54.3

	1502																
	Schweinefleisch Schlachtungen 1 000 t Schlachtgewicht ⁽¹⁾																
	Pork slaughterings 1 000 t carcass weight ⁽¹⁾																
	Viande porcine abattages 1 000 t poids carcasse ⁽¹⁾																
	EU-15	EUR-11	B	DK	D	EL	E	F	IRL	I	L	NL	A	P	FIN	S	UK
1996	16 316.4	13 399.1	1 060.9	1 457.4	3 635.0	142.2	2 315.9	2 183.3	210.4	1 410.3	8.9	1 624.0	480.6	299.1	170.8	319.8	997.9
1997	16 250.3	13 162.0	1 006.1	1 522.7	3 563.8	142.1	2 401.1	2 220.4	220.4	1 395.8	8.7	1 375.6	488.6	302.7	178.9	329.3	1 094.2
1998	17 635.5	14 375.8	1 076.9	1 631.4	3 832.7	142.6	2 744.4	2 312.6	241.2	1 412.2	8.9	1 725.0	508.3	329.7	183.9	330.4	1 155.2
1999	18 025.8	14 868.3	993.1	1 641.8	4 113.4	138.3	2 892.3	2 377.5	252.2	1 471.7	11.4	1 710.6	519.6	344.2	182.5	330.0	1 047.4
1998 Dec	1 642.9	1 358.8	95.5	136.2	326.5	22.3	302.6	205.8	22.5	149.7	0.9	164.5	43.4	29.8	17.7	24.1	101.4
1999 Jan	1 596.9	1 287.4	94.7	156.2	350.4	12.1	253.5	207.0	21.8	134.3	0.9	139.5	44.1	27.1	14.0	27.4	113.7
Feb	1 452.9	1 193.9	87.7	135.1	318.1	11.2	238.8	188.5	21.5	123.2	0.8	132.4	42.3	26.2	14.4	27.8	85.0
Mar	1 584.2	1 323.2	95.2	140.2	364.2	10.2	237.7	214.1	23.2	132.9	1.1	156.5	49.5	31.3	17.5	31.3	79.3
Apr	1 470.7	1 195.9	85.7	140.7	334.0	9.9	218.1	194.8	20.7	115.3	0.8	139.0	43.2	28.4	15.8	28.5	95.6
May	1 432.8	1 201.3	91.9	120.3	335.4	8.9	232.1	186.6	19.3	115.8	1.0	131.9	44.3	28.4	14.7	25.7	76.6
Jun	1 423.8	1 178.1	45.3	130.6	340.0	9.6	236.8	195.4	20.3	112.1	1.2	142.0	42.1	28.0	14.9	27.3	78.1
Jul	1 422.3	1 156.2	79.1	132.7	324.9	10.7	207.6	189.5	21.1	109.8	1.1	141.0	40.2	27.5	14.6	25.8	96.9
Aug	1 411.0	1 164.4	70.5	131.1	329.5	11.9	209.7	201.0	20.9	103.6	0.9	140.0	44.0	30.1	14.1	27.1	76.5
Sep	1 511.7	1 258.0	92.7	134.9	351.2	10.0	242.1	203.8	20.9	115.8	1.0	146.5	40.3	28.8	14.9	26.9	81.9
Oct	1 503.6	1 224.5	82.3	135.2	347.2	10.1	235.5	193.3	20.7	118.6	0.9	142.0	40.6	28.5	15.1	29.6	104.3
Nov	1 577.6	1 303.7	84.1	147.0	359.3	11.1	260.4	197.5	23.4	135.4	0.9	149.6	46.4	30.3	16.5	28.7	87.0
Dec	1 638.2	1 381.6	84.1	137.9	359.2	22.4	319.7	205.8	18.4	154.9	0.9	150.0	42.6	29.7	16.1	23.8	72.6
2000 Jan	:	:	87.7	138.1	334.0	:	:	:	21.4	:	:	:	:	:	13.6	:	99.2
Feb	:	:	:	132.9	:	:	:	:	:	:	:	:	:	:	14.4	:	76.3

⁽¹⁾ Nur zum menschlichen Verzehr bestimmtes Fleisch.

⁽¹⁾ Only meat suitable for human consumption.

⁽¹⁾ Uniquement viande propre à la consommation humaine.

LANDWIRTSCHAFTLICHE ERZEUGNISSE
AGRICULTURAL PRODUCTS
PRODUITS AGRICOLES



	1503		Molkereibutter Erzeugung 1 000 t										Dairy butter production 1 000 t					Beurre de laiterie production 1 000 t		
	EU-15	EUR-11	B	DK	D	EL	E	F	IRL	I	L	NL	A	P	FIN	S	UK			
1996	1 806.3	1 561.7	88.2	56.6	480.2	0.8	23.4	473.2	151.8	108.3	3.1	127.0	38.0	20.0	48.6	57.4	129.8			
1997	1 779.4	1 531.2	97.4	50.4	442.4	0.8	29.9	467.3	148.4	91.6	3.2	130.5	40.0	21.3	59.3	58.3	138.7			
1998	1 742.3	1 517.0	103.6	48.7	426.4	0.7	22.0	463.2	140.4	94.1	3.3	149.0	38.0	18.9	58.1	38.9	137.0			
1999	:	:	:	47.9	427.0	0.6	36.3	448.0	143.3	104.0	:	178.7	36.0	24.7	59.9	35.3	139.9			
1998 Dec	143.8	125.7	9.1	4.1	37.1	0.1	2.1	41.9	4.1	8.9	0.3	11.8	4.0	1.6	4.8	2.7	11.2			
1999 Jan	:	:	10.3	5.3	38.2	0.1	2.4	44.9	2.7	8.7	:	17.0	4.0	1.7	5.2	3.7	11.6			
Feb	:	:	10.2	4.2	35.1	0.1	1.9	40.3	3.8	8.8	:	15.6	3.0	2.4	4.7	2.8	11.1			
Mar	:	:	9.2	4.7	38.0	0.1	2.2	44.8	11.3	9.4	:	16.1	3.0	2.3	5.3	3.3	12.9			
Apr	:	:	8.3	4.6	40.9	0.1	3.6	47.2	16.0	9.3	:	16.0	3.0	2.3	5.2	3.6	13.8			
May	:	:	8.1	4.2	41.2	0.1	3.8	43.5	19.5	9.0	:	16.9	2.0	2.3	5.4	3.5	14.0			
Jun	:	:	8.5	4.0	36.4	0.1	3.7	34.4	18.9	8.7	:	15.9	3.0	2.4	5.4	3.1	12.6			
Jul	:	:	8.5	3.6	34.7	0.1	3.7	31.7	18.4	8.1	:	15.1	3.0	2.2	4.8	2.8	11.7			
Aug	:	:	9.5	3.2	31.3	0.0	3.4	28.9	16.4	8.2	:	13.2	3.0	1.9	4.9	2.6	11.5			
Sep	:	:	11.9	3.5	28.4	0.0	2.8	27.5	13.8	8.3	:	11.0	3.0	1.9	4.4	2.5	11.9			
Oct	:	:	13.3	4.0	31.8	0.0	2.8	31.8	10.9	8.1	:	13.0	3.0	1.7	4.7	2.5	10.6			
Nov	:	:	:	3.3	33.7	0.0	3.0	33.6	7.6	8.7	:	13.7	3.0	1.6	4.9	2.6	9.6			
Dec	:	:	:	3.3	37.4	0.1	3.0	39.6	4.0	8.6	:	15.2	3.0	2.0	5.0	2.3	8.7			
2000 Jan	:	:	:	5.1	:	:	:	42.7	3.6	:	:	:	3.0	2.1	5.8	3.8	12.4			
Feb	:	:	:	:	:	:	:	:	5.3	:	:	:	:	:	:	2.8	:			

	1504		Molkereibutter Lagerbestände 1 000 t ⁽¹⁾										Dairy butter stocks 1 000 t ⁽¹⁾					Beurre de laiterie stocks 1 000 t ⁽¹⁾		
	EU-15	EUR-11	B	DK	D	EL	E	F	IRL	I	L	NL	A	P	FIN	S	UK			
1995	70.3	67.8	7.1	0.1	5.0	0.0	4.3	6.3	24.2	0.8	0.0	19.9	0.2	0.0	0.0	0.0	2.3			
1996	93.4	88.2	10.7	0.1	6.4	0.0	3.7	7.4	37.3	4.4	0.1	16.9	1.2	0.0	0.0	0.0	5.1			
1997	51.5	46.4	8.0	2.3	5.2	0.0	0.5	3.7	14.4	1.6	0.0	11.8	1.2	0.0	0.0	0.0	2.8			
1998	60.5	54.8	6.5	3.6	5.5	0.0	0.0	8.2	13.3	0.0	0.0	19.7	1.5	0.0	0.1	0.0	2.1			
1997 Oct	116.2	107.1	16.7	3.4	18.0	0.0	0.5	8.8	32.3	1.9	0.0	26.9	2.0	0.0	0.0	0.0	5.6			
Nov	85.5	78.8	14.5	3.2	12.7	0.0	0.5	6.2	23.3	1.9	0.0	17.8	1.9	0.0	0.0	0.0	3.5			
Dec	51.5	46.4	8.0	2.3	5.2	0.0	0.5	3.7	14.4	1.6	0.0	11.8	1.2	0.0	0.0	0.0	2.8			
1998 Jan	31.2	28.6	5.1	0.0	3.7	0.0	0.5	1.6	7.2	1.1	0.0	8.7	0.6	0.0	0.0	0.0	2.6			
Feb	19.6	17.2	3.2	0.0	1.2	0.0	0.5	0.2	6.5	0.6	0.0	4.8	0.2	0.0	0.0	0.0	2.4			
Mar	6.9	4.9	0.3	0.0	0.0	0.0	0.4	0.0	4.1	0.1	0.0	0.0	0.0	0.0	0.0	0.0	2.0			
Apr	42.9	40.2	0.5	0.7	5.1	0.0	0.1	24.5	7.3	0.2	0.0	2.6	0.0	0.0	0.0	0.0	2.0			
May	81.6	73.4	3.6	2.3	13.3	0.0	0.0	32.8	10.0	0.8	0.0	11.9	0.8	0.0	0.3	0.0	5.8			
Jun	124.7	114.4	8.3	3.5	20.3	0.0	0.2	41.1	14.0	1.2	0.0	26.8	1.8	0.0	0.7	0.0	6.8			
Jul	152.0	140.8	14.8	3.6	23.7	0.0	0.3	43.0	17.9	1.7	0.0	35.9	2.2	0.0	1.2	0.0	7.6			
Aug	166.3	156.1	15.0	3.6	26.7	0.0	0.3	39.7	23.2	1.8	0.0	44.9	3.1	0.0	1.3	0.0	6.7			
Sep	145.7	136.9	13.1	3.6	23.8	0.0	0.4	28.0	22.7	1.7	0.0	42.8	3.3	0.0	1.1	0.0	5.2			
Oct	125.2	117.6	11.1	3.6	19.7	0.0	0.3	20.1	20.6	1.0	0.0	41.2	3.0	0.0	0.6	0.0	4.0			
Nov	91.3	84.8	8.1	3.6	13.6	0.0	0.1	12.2	16.5	0.4	0.0	31.3	2.5	0.0	0.2	0.0	2.9			
Dec	60.5	54.8	6.5	3.6	5.5	0.0	0.0	8.2	13.3	0.0	0.0	19.7	1.5	0.0	0.1	0.0	2.1			

(¹) Ende des Zeitraums.

(¹) End of period.

(¹) Fin de période.

LANDWIRTSCHAFTLICHE ERZEUGNISSE
AGRICULTURAL PRODUCTS
PRODUITS AGRICOLES



	1505			Magemilchpulver Erzeugung 1 000 t								Skimmed milk powder production 1 000 t				Lait écrémé en poudre production 1 000 t			
	EU-15	EUR-11	B	DK	D	EL	E	F	IRL	I	L	NL	A	P	FIN	S	UK		
1996	1 196.0	1 031.5	52.0	27.8	400.8	0.0	14.3	367.8	118.8	0.0	0.0	36.2	15.0	11.8	14.9	29.1	107.6		
1997	1 134.6	971.3	50.9	22.9	338.9	0.0	11.9	369.0	101.5	0.0	0.0	44.9	16.0	12.9	25.4	31.7	108.6		
1998	:	921.6	51.4	22.0	328.5	:	9.0	324.3	90.9	0.0	8.3	60.0	19.0	9.6	20.6	31.0	107.2		
1999	:	:	:	35.3	342.4	:	13.4	301.6	84.3	:	0.0	84.4	15.0	12.1	26.0	32.9	102.3		
1998 Dec	:	81.2	4.2	2.8	31.8	:	0.2	30.9	3.6	0.0	1.0	5.2	2.0	0.4	1.9	3.0	6.7		
1999 Jan	:	:	4.3	2.7	33.4	:	0.0	31.2	2.0	:	0.0	8.2	2.0	0.6	2.5	2.5	7.4		
Feb	:	:	4.4	3.7	28.0	:	0.0	28.6	3.0	:	0.0	7.8	1.0	0.9	2.2	2.7	7.1		
Mar	:	:	5.6	4.0	28.6	:	0.9	30.0	7.0	:	0.0	7.5	1.0	1.3	2.2	3.3	10.7		
Apr	:	:	6.1	2.5	36.0	:	2.5	36.7	10.2	:	0.0	7.4	1.0	1.3	2.3	3.4	12.0		
May	:	:	7.2	1.9	39.9	:	3.1	38.7	12.2	:	0.0	10.2	2.0	1.6	2.7	3.3	11.7		
Jun	:	:	12.8	2.9	33.7	:	2.7	25.8	11.2	:	0.0	9.1	1.0	1.9	2.9	3.5	11.9		
Jul	:	:	12.4	2.6	29.8	:	2.0	19.9	11.4	:	0.0	8.5	1.0	1.4	2.2	3.3	10.3		
Aug	:	:	6.6	2.6	26.8	:	1.3	15.0	11.1	:	0.0	6.2	1.0	0.8	2.4	2.5	9.1		
Sep	:	:	5.8	2.8	20.2	:	0.4	12.4	6.5	:	0.0	4.1	1.0	0.7	1.6	2.3	8.1		
Oct	:	:	4.1	3.9	20.1	:	0.0	18.1	3.5	:	0.0	3.7	1.0	0.5	1.2	1.3	4.5		
Nov	:	:	:	2.6	19.0	:	0.3	19.1	3.1	:	0.0	5.0	1.0	0.4	1.6	1.7	3.6		
Dec	:	:	:	3.1	27.0	:	0.2	26.2	3.1	:	0.0	6.7	2.0	0.7	2.2	3.1	5.8		
2000 Jan	:	:	:	3.1	:	:	:	29.4	4.0	:	:	:	1.0	0.9	2.7	3.3	6.7		
Feb	:	:	:	:	:	:	:	:	2.6	:	:	:	:	:	:	3.2	:		

	1506			Magemilchpulver Lagerbestände 1 000 t ⁽¹⁾								Skimmed milk powder stocks 1 000 t ⁽¹⁾				Lait écrémé en poudre stocks 1 000 t ⁽¹⁾			
	EU-15	EUR-11	B	DK	D	EL	E	F	IRL	I	L	NL	A	P	FIN	S	UK		
1997 Oct	140.0	91.3	4.6	0.0	21.0	0.0	0.0	11.0	54.6	0.0	0.0	0.0	0.0	0.0	0.0	2.2	46.5		
Nov	139.2	90.6	4.6	0.0	20.6	0.0	0.0	10.8	54.6	0.0	0.0	0.0	0.0	0.0	0.0	2.2	46.4		
Dec	135.4	86.8	4.6	0.0	18.7	0.0	0.0	8.9	54.6	0.0	0.0	0.0	0.0	0.0	0.0	2.2	46.4		
1998 Jan	130.7	82.1	4.1	0.0	17.6	0.0	0.0	7.6	52.9	0.0	0.0	0.0	0.0	0.0	0.0	2.2	46.4		
Feb	129.7	81.2	4.1	0.0	17.6	0.0	0.0	6.7	52.9	0.0	0.0	0.0	0.0	0.0	0.0	2.2	46.3		
Mar	132.4	76.9	4.1	0.0	17.6	0.0	0.0	6.3	49.0	0.0	0.0	0.0	0.0	0.0	0.0	2.2	53.3		
Apr	140.9	78.9	4.1	0.0	21.2	0.0	0.0	6.0	47.6	0.0	0.0	0.0	0.0	0.0	0.0	3.0	59.1		
May	157.7	90.3	4.0	0.0	26.9	0.0	0.0	5.8	53.5	0.0	0.0	0.0	0.0	0.0	0.0	4.3	63.1		
Jun	183.8	108.4	4.0	0.0	35.0	0.0	0.0	5.8	63.7	0.0	0.0	0.0	0.0	0.0	0.0	6.0	69.4		
Jul	199.4	118.9	3.8	0.0	39.4	0.0	0.0	5.8	70.0	0.0	0.0	0.0	0.0	0.0	0.0	7.3	73.2		
Aug	201.3	117.0	3.6	0.0	42.1	0.0	0.0	4.9	66.3	0.0	0.0	0.0	0.0	0.0	0.0	7.9	76.3		
Sep	204.9	119.3	3.6	0.0	42.4	0.0	0.0	4.9	68.4	0.0	0.0	0.0	0.0	0.0	0.0	8.0	77.5		
Oct	204.6	119.3	3.6	0.0	42.4	0.0	0.0	4.9	68.4	0.0	0.0	0.0	0.0	0.0	0.0	8.0	77.3		
Nov	204.3	119.1	3.6	0.0	42.2	0.0	0.0	4.9	68.4	0.0	0.0	0.0	0.0	0.0	0.0	8.0	77.2		
Dec	203.7	118.5	3.6	0.0	42.1	0.0	0.0	4.5	68.4	0.0	0.0	0.0	0.0	0.0	0.0	8.0	77.2		

(1) Ende des Zeitraums.

(1) End of period.

(1) Fin de période.

Außenhandel
External trade
Commerce extérieur

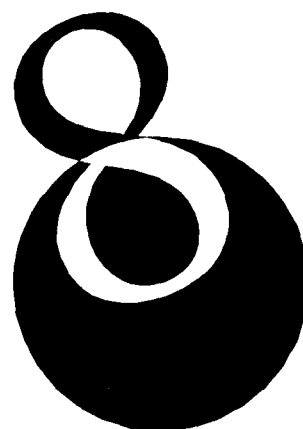

AUSSENHANDEL
EXTERNAL TRADE
COMMERCE EXTÉRIEUR



1601		Ausfuhren insgesamt Mio. ECU/EUR						Total exports Mio ECU/EUR					Exportations totales Mio ECU/EUR		
	B/L	DK	D	EL	E	F	IRL	I	NL	A	P	FIN	S	UK	
1996	139 663	40 492	413 191	9 223	84 460	240 299	38 070	198 695	162 238	45 853	19 388	32 387	66 876	203 605	
1997	153 902	43 449	451 553	9 987	88 847	266 431	47 043	211 998	183 267	52 718	21 124	36 569	72 975	247 263	
1998	162 262	43 719	485 021	9 615	99 879	285 999	57 381	215 639	190 865	57 163	22 052	39 026	75 604	244 360	
1999	172 110	46 610	503 119	9 229	97 985	303 759	:	215 183	202 410	60 632	22 102	39 508	:	249 829	
1998 Oct	14 100	3 878	43 126	733	9 040	26 001	4 899	18 877	16 827	5 284	2 022	3 531	6 683	20 438	
Nov	13 083	3 803	42 299	1 006	8 658	24 661	5 407	17 426	16 293	5 135	1 934	3 109	6 679	19 939	
Dec	13 038	3 549	38 880	832	8 039	23 852	4 846	17 546	16 098	4 492	1 602	3 093	6 053	19 194	
1999 Jan	12 637	3 352	35 300	593	6 856	21 213	4 716	13 238	15 370	4 113	1 799	2 776	5 583	16 769	
Feb	13 068	3 483	38 572	705	7 636	22 767	4 830	15 835	15 295	4 562	1 770	2 856	6 150	18 157	
Mar	16 015	4 217	43 002	797	9 036	27 902	5 376	19 488	18 174	5 536	2 084	3 387	7 144	22 308	
Apr	13 933	3 543	41 295	747	7 738	24 906	5 199	17 650	15 940	4 929	1 876	3 158	6 405	19 314	
May	13 416	3 661	39 439	713	8 163	23 049	5 393	17 785	15 728	4 718	1 919	3 190	6 073	19 719	
Jun	15 552	4 023	44 259	758	9 034	27 894	5 786	19 638	17 446	5 301	1 887	3 290	6 868	21 459	
Jul	14 167	3 512	44 196	723	8 444	27 091	5 783	21 088	16 005	5 240	2 187	2 944	5 654	20 741	
Aug	12 197	3 724	38 285	703	5 596	19 768	4 876	13 262	15 211	4 576	1 276	2 965	6 003	19 969	
Sep	16 033	4 195	42 476	817	8 350	26 850	6 231	18 848	18 461	6 024	1 895	3 683	7 136	22 733	
Oct	15 318	4 224	44 145	859	8 903	28 213	5 824	20 353	17 546	5 126	1 910	4 083	7 210	22 689	
Nov	14 933	4 395	48 646	843	9 332	27 254	5 908	19 490	18 273	5 514	1 858	3 550	7 633	23 609	
Dec	14 839	4 280	43 505	972	8 897	26 852	:	18 509	18 962	4 992	1 641	3 626	:	22 363	

1602		Einfuhren insgesamt Mio. ECU/EUR						Total imports Mio ECU/EUR					Importations totales Mio ECU/EUR		
	B/L	DK	D	EL	E	F	IRL	I	NL	A	P	FIN	S	UK	
1996	132 242	35 669	361 566	22 239	95 469	231 020	27 029	164 019	149 770	53 952	27 724	24 747	52 711	226 290	
1997	142 790	39 595	388 703	23 738	101 998	251 338	33 286	185 295	168 188	57 969	30 912	27 875	57 843	271 171	
1998	150 741	41 810	420 550	26 604	121 901	274 528	38 526	192 512	174 508	61 997	33 943	29 400	60 958	286 534	
1999	160 439	42 672	436 155	23 932	126 990	293 027	:	202 178	189 767	66 432	35 554	30 013	:	299 536	
1998 Oct	13 053	3 763	37 138	2 197	11 271	25 083	3 398	16 351	15 252	5 682	3 126	2 546	5 430	24 161	
Nov	12 594	3 616	34 620	3 026	10 743	23 631	3 555	16 057	15 097	5 406	3 075	2 493	5 519	23 661	
Dec	12 425	3 411	36 068	2 294	10 825	22 946	3 297	16 444	14 911	5 060	2 887	2 407	4 800	21 992	
1999 Jan	11 784	3 179	30 851	1 404	8 579	21 662	3 206	13 015	13 924	4 635	2 581	2 107	4 409	21 368	
Feb	12 449	3 262	32 825	1 643	9 292	22 128	3 137	15 248	14 133	4 953	2 725	2 304	4 842	22 343	
Mar	14 840	4 026	37 084	2 261	11 033	26 409	3 538	18 333	16 753	5 967	3 244	2 720	5 689	26 048	
Apr	12 810	3 290	35 480	1 741	10 083	23 604	3 457	17 043	14 818	5 352	3 055	2 506	5 117	23 865	
May	12 642	3 442	36 033	1 965	10 683	23 427	3 300	16 694	14 992	5 019	3 010	2 454	5 060	22 868	
Jun	14 106	3 763	37 265	2 213	11 270	26 657	3 557	17 972	16 238	5 523	3 071	2 373	5 399	26 050	
Jul	12 560	3 221	36 661	1 825	10 833	23 693	3 494	17 169	15 389	5 625	3 126	2 260	4 367	26 065	
Aug	11 950	3 319	35 047	1 719	8 042	20 361	3 264	11 438	14 462	5 478	2 378	2 371	5 228	23 727	
Sep	14 184	3 778	36 757	2 076	11 704	26 111	3 697	19 313	17 275	6 949	3 033	2 668	6 019	26 251	
Oct	14 036	3 751	38 315	2 193	11 293	26 034	3 940	18 902	16 406	5 652	3 099	2 736	6 033	27 158	
Nov	14 489	3 909	40 361	2 363	12 092	26 274	4 089	18 474	17 519	5 818	3 148	2 819	6 201	27 863	
Dec	14 588	3 733	39 476	2 530	12 086	26 667	:	18 579	17 859	5 461	3 083	2 694	:	25 930	

AUSSENHANDEL
EXTERNAL TRADE
COMMERCE EXTÉRIEUR



1603	Handelsbilanz Mio. ECU/EUR					Total trade balances Mio ECU/EUR					Balances commerciales totales Mio ECU/EUR				
	B/L	DK	D	EL	E	F	IRL	I	NL	A	P	FIN	S	UK	
1996	7 421	4 823	51 625	-13 016	-11 008	9 279	11 041	34 676	12 468	-8 099	-8 336	7 640	14 165	-22 685	
1997	11 111	3 854	62 850	-13 751	-13 151	15 093	13 757	26 703	15 080	-5 251	-9 788	8 694	15 132	-23 908	
1998	11 521	1 909	64 471	-16 989	-22 022	11 471	18 855	23 127	16 357	-4 834	-11 891	9 626	14 646	-42 175	
1999	11 671	3 938	66 964	-14 703	-29 004	10 732	:	13 004	12 643	-5 800	-13 452	9 495	:	-49 707	
1998 Oct	1 047	115	5 988	-1 464	-2 230	917	1 502	2 527	1 575	-398	-1 104	986	1 253	-3 723	
Nov	489	187	7 679	-2 020	-2 085	1 030	1 852	1 369	1 196	-271	-1 141	616	1 160	-3 721	
Dec	613	138	2 812	-1 462	-2 786	906	1 549	1 101	1 187	-567	-1 286	686	1 253	-2 798	
1999 Jan	854	173	4 449	-811	-1 723	-450	1 510	223	1 446	-522	-782	669	1 175	-4 599	
Feb	619	221	5 746	-938	-1 656	639	1 692	587	1 162	-392	-954	551	1 308	-4 186	
Mar	1 175	191	5 918	-1 465	-1 996	1 493	1 837	1 155	1 420	-430	-1 160	667	1 456	-3 740	
Apr	1 124	253	5 815	-994	-2 345	1 302	1 743	607	1 123	-423	-1 179	652	1 287	-4 551	
May	774	219	3 406	-1 252	-2 519	-377	2 092	1 091	736	-301	-1 091	736	1 013	-3 149	
Jun	1 446	260	6 994	-1 455	-2 237	1 237	2 228	1 666	1 208	-222	-1 184	917	1 469	-4 592	
Jul	1 607	291	7 535	-1 101	-2 389	3 397	2 289	3 918	616	-384	-939	683	1 287	-5 324	
Aug	247	405	3 237	-1 015	-2 446	-593	1 612	1 824	750	-902	-1 101	594	774	-3 758	
Sep	1 849	417	5 719	-1 259	-3 354	740	2 534	-464	1 186	-925	-1 138	1 015	1 117	-3 517	
Oct	1 281	473	5 830	-1 334	-2 390	2 180	1 883	1 452	1 140	-527	-1 189	1 347	1 177	-4 469	
Nov	444	487	8 285	-1 520	-2 760	980	1 819	1 016	754	-304	-1 290	731	1 432	-4 255	
Dec	252	547	4 029	-1 558	-3 189	185	:	-71	1 104	-469	-1 442	932	:	-3 567	

INTRA-EU-HANDEL
INTRA-EU TRADE
COMMERCE INTRA-UE



	1701		Intra-EU-Versendungen Mio. ECU/EUR										Intra-EU dispatches Mio ECU/EUR					Expéditions intra-UE Mio ECU/EUR		
	EU-15	EUR-11 ⁽¹⁾	B/L	DK	D	EL	E	F	IRL	I	NL	A	P	FIN	S	UK				
1996	1 067 820	704 912	107 151	26 981	237 061	4 975	57 287	149 665	27 110	110 161	129 287	29 405	15 623	17 651	38 196	117 268				
1997	1 165 998	750 686	114 759	28 840	250 533	5 078	60 718	165 256	32 413	116 528	144 870	32 692	17 071	19 457	40 549	137 233				
1998	1 255 295	818 980	123 724	29 050	274 108	5 137	71 002	178 385	39 777	121 194	150 659	36 686	18 072	21 889	43 808	141 805				
1999	:	:	131 578	31 681	286 095	4 505	69 772	189 248	:	122 918	160 270	38 544	18 236	22 864	:	144 235				
1998 Oct	112 540	74 682	10 978	2 564	25 024	365	6 467	16 693	3 331	10 803	13 372	3 400	1 677	1 972	3 939	11 955				
Nov	108 266	70 953	10 037	2 548	24 016	581	6 265	15 448	3 890	9 790	12 957	3 252	1 613	1 864	3 925	12 081				
Dec	101 301	66 208	9 974	2 369	21 551	408	5 738	14 463	3 508	10 187	12 649	2 831	1 314	1 754	3 379	11 176				
1999 Jan	96 404	63 411	9 945	2 303	21 156	323	5 125	14 261	3 240	7 788	12 394	2 695	1 544	1 668	3 452	10 512				
Feb	101 670	67 006	10 097	2 305	22 897	382	5 667	14 650	3 082	9 430	12 315	2 908	1 505	1 743	3 762	10 926				
Mar	117 664	76 921	12 373	2 808	23 771	429	6 481	17 650	3 659	11 609	14 325	3 529	1 758	2 025	4 325	12 922				
Apr	106 483	70 761	10 891	2 336	23 855	384	5 596	15 642	3 450	10 429	12 513	3 163	1 575	1 868	3 794	10 985				
May	104 452	69 133	10 181	2 449	23 083	364	5 867	14 793	3 719	10 237	12 419	2 958	1 583	1 819	3 496	11 485				
Jun	115 705	76 743	11 741	2 744	25 497	363	6 382	16 942	3 851	11 404	13 940	3 337	1 571	1 903	3 838	12 194				
Jul	107 633	70 908	10 232	2 277	23 669	350	5 726	15 752	3 667	12 043	12 477	3 310	1 779	1 635	3 156	11 559				
Aug	90 908	57 057	9 416	2 561	21 944	320	3 605	11 661	2 919	6 630	12 119	2 730	1 013	1 710	3 511	10 771				
Sep	118 027	76 846	12 266	2 895	24 130	368	6 167	17 051	3 958	11 566	14 784	3 908	1 574	2 207	4 003	13 151				
Oct	116 627	75 813	11 644	2 818	25 016	421	6 275	17 499	3 997	11 161	13 759	3 303	1 535	2 051	4 048	13 099				
Nov	121 421	78 306	11 620	3 071	27 842	388	6 673	17 231	3 756	10 945	14 361	3 648	1 499	2 145	4 456	13 786				
Dec	:	:	11 171	3 114	23 236	412	6 206	16 118	:	9 678	14 866	3 056	1 300	2 090	:	12 845				

	1702		Intra-EU-Eingänge Mio. ECU/EUR										Intra-EU arrivals Mio ECU/EUR					Arrivées intra-UE Mio ECU/EUR		
	EU-15	EUR-11 ⁽¹⁾	B/L	DK	D	EL	E	F	IRL	I	NL	A	P	FIN	S	UK				
1996	1 023 383	673 582	96 607	25 169	218 063	14 328	66 128	156 651	18 004	100 188	91 976	40 129	21 152	16 150	36 118	122 722				
1997	1 108 132	714 157	101 770	27 807	228 257	15 432	67 275	165 673	21 312	113 098	98 528	42 564	23 583	17 938	39 180	145 714				
1998	1 203 971	787 635	107 179	29 414	248 132	17 314	86 119	185 466	23 744	118 543	101 447	45 676	26 445	19 320	42 175	152 998				
1999	:	:	115 091	30 102	248 299	15 717	87 205	194 930	:	122 453	105 713	48 192	27 353	19 616	:	156 953				
1998 Oct	106 863	70 437	9 404	2 706	21 746	1 335	8 217	17 414	2 087	10 193	8 751	4 155	2 498	1 651	3 779	12 929				
Nov	103 726	67 569	9 146	2 573	20 408	2 058	7 766	16 091	2 152	10 007	8 759	4 020	2 489	1 716	3 855	12 687				
Dec	102 727	68 638	8 999	2 457	21 362	1 317	8 027	15 885	2 085	11 075	8 656	3 788	2 336	1 606	3 357	11 776				
1999 Jan	87 992	57 853	8 475	2 221	17 931	935	5 808	14 305	1 923	7 432	7 837	3 348	1 977	1 370	2 969	11 462				
Feb	96 228	63 350	9 050	2 326	18 988	1 117	6 578	15 455	1 968	9 409	8 221	3 656	2 234	1 553	3 352	12 322				
Mar	111 721	73 039	10 686	2 839	20 809	1 496	7 652	17 652	2 209	11 500	9 444	4 349	2 537	1 869	3 959	14 720				
Apr	101 034	67 173	9 235	2 357	20 190	1 161	6 987	15 635	2 158	10 670	8 586	3 964	2 321	1 659	3 518	12 592				
May	100 251	66 346	8 929	2 395	21 476	1 249	7 315	15 532	1 970	10 358	8 307	3 621	2 316	1 563	3 387	11 833				
Jun	110 473	73 041	10 230	2 665	21 889	1 434	7 972	18 225	2 153	11 347	9 108	3 930	2 363	1 593	3 735	13 829				
Jul	101 325	66 738	8 658	2 143	20 964	1 212	7 439	15 690	2 124	10 162	8 536	4 006	2 349	1 432	2 912	13 697				
Aug	89 006	56 874	8 431	2 275	20 286	1 085	5 082	13 059	1 982	6 608	7 738	3 968	1 755	1 518	3 389	11 828				
Sep	110 061	71 288	10 145	2 735	19 923	1 419	8 032	17 211	2 240	11 737	9 352	5 306	2 355	1 787	3 983	13 836				
Oct	109 873	71 436	10 050	2 621	21 463	1 523	7 825	17 572	2 521	11 299	9 206	4 021	2 389	1 762	4 138	13 483				
Nov	112 656	72 866	10 402	2 812	22 586	1 474	8 126	17 367	2 674	10 808	9 758	4 192	2 386	1 769	4 158	14 145				
Dec	:	:	10 800	2 714	21 794	1 612	8 390	17 229	:	11 123	9 620	3 831	2 371	1 740	:	13 206				

(¹) Die Zahlen für EUR-11 beziehen sich auf Intra-EUR-11 Handel: d.h. Handel zwischen EUR-11 und den 4 EU-Mitgliedstaaten, die nicht an der EWU teilnehmen, ist ausgeschlossen.

(¹) EUR-11 figures are for intra-EUR-11 trade: that is they exclude trade involving the four Member States not taking part in EMU.

(¹) Les données de l'EUR-11 concernent le commerce intra-EUR-11, c'est-à-dire excluant le commerce avec les 4 États membres qui ne font pas partie de l'UEM.

INTRA-EU-HANDEL
INTRA-EU TRADE
COMMERCE INTRA-UE



1703	Intra-EU-Handelsbilanz Mio. ECU/EUR					Intra-EU trade balances Mio ECU/EUR					Balances commerciales intra-UE Mio ECU/EUR				
	B/L	DK	D	EL	E	F	IRL	I	NL	A	P	FIN	S	UK	
1996	10 544	1 813	18 998	-9 352	-8 841	-6 986	9 106	9 972	37 311	-10 724	-5 529	1 500	2 078	-5 454	
1997	12 988	1 033	22 276	-10 354	-6 558	-417	11 101	3 430	46 341	-9 872	-6 512	1 519	1 369	-8 480	
1998	16 545	-363	25 976	-12 177	-15 117	-7 081	16 033	2 651	49 212	-8 990	-8 373	2 569	1 633	-11 193	
1999	16 487	1 579	37 797	-11 212	-17 434	-5 682	:	466	54 557	-9 648	-9 117	3 248	:	-12 718	
1998 Oct	1 575	-142	3 278	-970	-1 750	-720	1 244	610	4 621	-754	-821	321	160	-974	
Nov	892	-25	3 608	-1 477	-1 501	-644	1 738	-217	4 198	-768	-876	148	70	-606	
Dec	975	-88	189	-909	-2 289	-1 422	1 423	-887	3 992	-957	-1 022	148	22	-600	
1999 Jan	1 470	82	3 225	-612	-683	-44	1 316	356	4 557	-653	-433	298	483	-950	
Feb	1 048	-21	3 909	-735	-911	-805	1 114	22	4 094	-748	-729	190	410	-1 396	
Mar	1 687	-30	2 962	-1 067	-1 171	-2	1 450	108	4 882	-820	-779	156	366	-1 798	
Apr	1 656	-20	3 665	-777	-1 390	7	1 293	-241	3 928	-801	-746	208	275	-1 607	
May	1 252	54	1 607	-885	-1 448	-739	1 749	-121	4 111	-663	-732	256	109	-348	
Jun	1 511	79	3 609	-1 071	-1 590	-1 283	1 698	57	4 831	-593	-792	309	102	-1 636	
Jul	1 573	134	2 705	-862	-1 712	62	1 543	1 881	3 941	-696	-570	203	244	-2 138	
Aug	985	286	1 657	-766	-1 477	-1 398	936	22	4 380	-1 238	-742	192	122	-1 057	
Sep	2 121	160	4 207	-1 051	-1 864	-160	1 718	-171	5 432	-1 397	-782	420	21	-686	
Oct	1 594	196	3 553	-1 101	-1 550	-73	1 476	-138	4 553	-718	-854	289	-91	-383	
Nov	1 218	260	5 257	-1 086	-1 453	-136	1 082	137	4 603	-545	-887	376	298	-359	
Dec	371	400	1 442	-1 199	-2 184	-1 111	:	-1 444	5 245	-775	-1 070	350	:	-361	

EXTRA-EU-HANDEL
EXTRA-EU TRADE
COMMERCE EXTRA-UE



1801	Extra-EU-Ausfuhren Mio. ECU/EUR				Extra-EU exports Mio ECU/EUR								Exportations extra-UE Mio ECU/EUR			
	EU-15	EUR-11 ⁽¹⁾	B/L	DK	D	EL	E	F	IRL	I	NL	A	P	FIN	S	UK
1996	626 621	669 519	32 512	13 511	176 130	4 247	27 173	90 634	10 960	88 534	32 952	16 448	3 765	14 737	28 680	86 337
1997	721 128	762 670	39 143	14 609	201 020	4 908	28 129	101 175	14 629	95 470	38 398	20 026	4 053	17 112	32 426	110 029
1998	733 290	796 308	38 538	14 668	210 913	4 478	28 877	107 615	17 605	94 445	40 206	20 477	3 980	17 137	31 797	102 554
1999	758 211	825 185	40 532	14 928	217 024	4 724	28 214	114 511	22 525	92 264	42 140	22 089	3 866	16 644	33 157	105 594
1998 Nov	61 166	67 052	3 045	1 255	18 283	425	2 393	9 213	1 517	7 636	3 337	1 883	320	1 245	2 754	7 859
Dec	59 815	65 279	3 063	1 180	17 329	424	2 301	9 389	1 339	7 359	3 450	1 661	288	1 339	2 674	8 018
1999 Jan	47 911	54 608	2 692	1 049	14 145	270	1 731	6 952	1 476	5 450	2 977	1 419	255	1 108	2 131	6 257
Feb	54 015	60 184	2 971	1 178	15 674	323	1 969	8 117	1 748	6 405	2 980	1 653	265	1 113	2 389	7 231
Mar	66 801	73 078	3 642	1 409	19 231	368	2 555	10 252	1 716	7 879	3 848	2 007	326	1 362	2 819	9 386
Apr	60 151	65 837	3 043	1 207	17 439	363	2 141	9 264	1 749	7 221	3 427	1 767	300	1 290	2 611	8 329
May	58 514	63 668	3 235	1 212	16 356	348	2 297	8 257	1 674	7 548	3 309	1 760	335	1 371	2 577	8 234
Jun	67 488	73 344	3 811	1 278	18 761	395	2 652	10 952	1 935	8 234	3 506	1 965	316	1 387	3 030	9 265
Jul	70 142	76 236	3 936	1 235	20 528	373	2 717	11 338	2 116	9 045	3 528	1 930	408	1 309	2 498	9 182
Aug	57 504	60 957	2 782	1 163	16 341	383	1 992	8 108	1 957	6 632	3 092	1 846	264	1 255	2 492	9 198
Sep	65 706	72 005	3 767	1 301	18 346	449	2 183	9 799	2 273	7 283	3 677	2 115	321	1 476	3 133	9 583
Oct	69 775	75 608	3 673	1 406	19 130	438	2 628	10 714	1 826	9 193	3 787	1 823	375	2 032	3 162	9 589
Nov	69 815	76 451	3 313	1 324	20 803	455	2 658	10 023	2 152	8 545	3 912	1 867	359	1 405	3 177	9 823
Dec	70 389	73 210	3 668	1 166	20 268	559	2 692	10 734	1 904	8 830	4 097	1 936	341	1 536	3 139	9 519
2000 Jan	:	:	3 346	1 040	:	:	:	:	:	:	2 122	1 485	:	1 284	:	8 343

1802	Extra-EU-Einfuhren Mio. ECU/EUR				Extra-EU imports Mio ECU/EUR								Importations extra-UE Mio ECU/EUR			
	EU-15	EUR-11 ⁽¹⁾	B/L	DK	D	EL	E	F	IRL	I	NL	A	P	FIN	S	UK
1996	581 064	591 733	35 635	10 501	143 503	7 912	29 341	74 369	9 025	63 831	57 795	13 823	6 572	8 596	16 593	103 569
1997	672 568	675 115	41 020	11 788	160 446	8 306	34 723	85 665	11 974	72 197	69 659	15 405	7 328	9 937	18 663	125 457
1998	710 543	710 972	43 563	12 396	172 418	9 289	35 782	89 062	14 782	73 969	73 061	16 321	7 498	10 080	18 783	133 537
1999	771 982	769 275	45 348	12 570	187 857	8 215	39 785	98 097	16 086	79 726	84 054	18 240	8 201	10 398	20 826	142 582
1998 Nov	59 367	59 702	3 449	1 043	14 212	968	2 977	7 539	1 403	6 051	6 338	1 387	586	777	1 664	10 974
Dec	57 042	58 633	3 426	954	14 706	977	2 798	7 061	1 212	5 370	6 255	1 271	552	801	1 443	10 216
1999 Jan	54 713	54 493	3 309	958	12 920	469	2 771	7 358	1 283	5 583	6 087	1 287	605	738	1 439	9 906
Feb	55 056	55 844	3 399	936	13 837	526	2 714	6 673	1 169	5 839	5 912	1 297	491	751	1 490	10 021
Mar	66 225	66 883	4 154	1 188	16 275	766	3 381	8 757	1 329	6 833	7 310	1 618	707	851	1 730	11 328
Apr	61 186	61 038	3 575	933	15 289	580	3 097	7 969	1 299	6 373	6 232	1 388	733	847	1 599	11 273
May	61 337	62 065	3 713	1 047	14 557	716	3 368	7 895	1 330	6 336	6 684	1 398	694	892	1 673	11 035
Jun	64 985	64 993	3 877	1 098	15 376	778	3 298	8 432	1 405	6 625	7 130	1 593	709	780	1 663	12 221
Jul	64 963	64 072	3 902	1 078	15 697	613	3 394	8 003	1 370	7 007	6 853	1 618	777	828	1 455	12 368
Aug	59 778	57 917	3 520	1 043	14 761	633	2 960	7 302	1 281	4 830	6 723	1 510	622	853	1 840	11 899
Sep	69 753	70 400	4 039	1 043	16 834	657	3 672	8 899	1 457	7 576	7 922	1 643	678	881	2 037	12 414
Oct	69 675	68 977	3 986	1 130	16 852	670	3 467	8 462	1 419	7 603	7 200	1 632	710	974	1 895	13 675
Nov	72 762	72 215	4 087	1 097	17 775	889	3 966	8 907	1 415	7 666	7 761	1 626	762	1 050	2 043	13 718
Dec	71 548	70 377	3 788	1 019	17 681	918	3 696	9 438	1 329	7 456	8 239	1 630	713	953	1 963	12 724
2000 Jan	:	:	3 943	1 125	:	:	:	:	:	:	5 478	1 502	:	978	:	13 572

⁽¹⁾ Die Zahlen für EUR-11 beziehen sie sich auf Extra-EUR-11 Handel: d.h. Handel zwischen EUR-11 und den 4 EU-Mitgliedstaaten, die nicht an der EWU teilnehmen, ist eingeschlossen

⁽¹⁾ EUR-11 figures are for extra-EUR-11 trade: that is they include trade between the EUR-11 and the four EU Member States not taking part in EUR-11.

⁽¹⁾ Les données de l'EUR-11 concernent le commerce extra-EUR-11, c'est-à-dire incluant le commerce avec les 4 Etats membres qui ne font pas partie de l'UEM.

EXTRA-EU-HANDEL
EXTRA-EU TRADE
COMMERCE EXTRA-UE



1803	Extra-EU-Handelsbilanz Mio. ECU/EUR				Extra-EU trade balances Mio ECU/EUR							Balances commerciales extra-UE Mio ECU/EUR				
	EU-15	EUR-11 ⁽¹⁾	B/L	DK	D	EL	E	F	IRL	I	NL	A	P	FIN	S	UK
1996	45 556	77 787	-3 123	3 010	32 627	-3 664	-2 167	16 265	1 935	24 703	-24 843	2 625	-2 806	6 140	12 087	-17 232
1997	48 561	87 556	-1 877	2 821	40 574	-3 397	-6 594	15 510	2 656	23 273	-31 262	4 621	-3 276	7 175	13 764	-15 428
1998	22 748	85 336	-5 024	2 272	38 495	-4 812	-6 905	18 552	2 822	20 476	-32 855	4 156	-3 518	7 057	13 014	-30 982
1999	-13 770	55 909	-4 816	2 359	29 167	-3 491	-11 571	16 414	6 440	12 538	-41 914	3 849	-4 335	6 247	12 331	-36 989
1998 Nov	1 799	7 350	-403	212	4 071	-543	-583	1 674	114	1 586	-3 002	497	-265	468	1 090	-3 115
Dec	2 774	6 645	-363	226	2 623	-553	-497	2 328	126	1 989	-2 805	390	-264	538	1 231	-2 197
1999 Jan	-6 802	115	-617	91	1 224	-200	-1 040	-406	193	-133	-3 111	132	-349	370	692	-3 650
Feb	-1 041	4 340	-428	242	1 837	-203	-745	1 444	578	566	-2 933	356	-226	361	898	-2 790
Mar	575	6 195	-512	221	2 956	-398	-825	1 495	387	1 046	-3 462	390	-381	511	1 089	-1 942
Apr	-1 036	4 799	-532	274	2 150	-217	-955	1 295	450	848	-2 805	379	-433	444	1 012	-2 944
May	-2 824	1 603	-478	165	1 799	-367	-1 071	362	343	1 212	-3 375	362	-359	480	904	-2 801
Jun	2 503	8 350	-65	180	3 385	-384	-647	2 520	530	1 609	-3 623	372	-392	608	1 367	-2 956
Jul	5 179	12 164	34	157	4 830	-240	-677	3 335	746	2 038	-3 325	312	-369	481	1 043	-3 186
Aug	-2 274	3 040	-738	120	1 580	-250	-969	805	676	1 802	-3 631	337	-359	402	652	-2 701
Sep	-4 047	1 604	-272	257	1 512	-208	-1 490	900	816	-293	-4 245	472	-356	595	1 096	-2 832
Oct	101	6 631	-313	276	2 277	-233	-840	2 252	407	1 590	-3 413	191	-335	1 058	1 268	-4 086
Nov	-2 946	4 235	-774	227	3 028	-434	-1 308	1 116	737	879	-3 849	240	-403	355	1 134	-3 896
Dec	-1 159	2 833	-120	147	2 587	-359	-1 005	1 296	575	1 374	-4 142	306	-372	582	1 176	-3 206
2000 Jan	:	:	-597	-85	:	:	:	:	:	:	-3 356	-17	:	306	:	-5 229

⁽¹⁾ Die Zahlen für EUR-11 beziehen sie sich auf Extra-EUR-11 Handel: d.h. Handel zwischen EUR-11 und den 4 EU-Mitgliedstaaten, die nicht an der EWU teilnehmen, ist eingeschlossen

⁽¹⁾ EUR-11 figures are for extra-EUR-11 trade: that is they include trade between the EUR-11 and the four EU Member States not taking part in EUR-11.

⁽¹⁾ Les données de l'EUR-11 concernent le commerce extra-EUR-11, c'est-à-dire incluant le commerce avec les 4 États membres qui ne font pas partie de l'UEM.

AUSSENHANDEL NACH PARTNERLÄNDERN
EXTERNAL TRADE BY PARTNER COUNTRY
COMMERCE EXTÉRIEUR PAR PAYS PARTENAIRE



1901	Ausfuhren nach den USA Mio. ECU/EUR							Exports to US Mio ECU/EUR					Exportations vers les États-Unis Mio ECU/EUR				
	EU-15	EUR-11	B/L	DK	D	EL	E	F	IRL	I	NL	A	P	FIN	S	UK	
1996	114 877	83 595	5 840	1 637	31 469	359	3 371	14 592	3 517	14 427	5 464	1 462	854	2 599	5 520	23 766	
1997	141 373	102 626	7 598	1 989	38 984	429	4 087	17 981	5 237	16 680	6 545	1 956	987	2 571	6 052	30 277	
1998	161 158	119 911	8 519	2 163	45 579	460	4 166	22 030	7 630	18 543	7 187	2 308	1 065	2 883	6 468	32 156	
1999	182 499	134 775	8 961	2 505	51 557	527	4 459	24 081	10 056	20 557	8 075	2 724	1 139	3 167	7 302	37 391	
1998 Nov	13 583	10 003	753	200	4 036	80	333	1 723	677	1 461	564	214	79	163	632	2 669	
Dec	13 137	9 773	636	207	3 931	37	323	1 803	482	1 535	614	186	74	191	550	2 569	
1999 Jan	11 509	8 745	618	173	3 301	33	277	1 594	665	1 310	525	175	61	219	413	2 144	
Feb	12 570	9 356	679	191	3 529	53	310	1 597	850	1 385	518	231	77	179	524	2 445	
Mar	15 264	11 228	857	247	4 377	45	386	2 028	673	1 688	678	234	95	211	618	3 126	
Apr	14 853	11 010	708	201	4 477	54	352	2 002	768	1 585	591	224	92	210	605	2 983	
May	14 181	10 291	710	206	3 849	47	367	1 797	701	1 596	619	241	106	305	581	3 057	
Jun	16 310	12 157	803	220	4 399	45	388	2 272	864	2 183	701	239	107	200	685	3 203	
Jul	17 208	13 073	956	218	5 085	36	412	2 347	994	1 957	728	244	133	216	539	3 342	
Aug	14 051	10 126	576	194	3 941	37	321	1 758	900	1 564	609	206	77	174	482	3 212	
Sep	16 030	11 449	797	216	4 157	48	379	2 185	1 110	1 517	733	252	95	224	713	3 604	
Oct	17 273	12 869	871	246	4 568	38	453	2 249	858	1 987	773	226	105	779	758	3 362	
Nov	16 932	12 553	713	208	5 011	44	398	2 180	1 030	1 911	771	225	93	221	717	3 410	
Dec	16 318	11 919	672	184	4 862	45	415	2 073	643	1 872	829	227	98	229	666	3 504	
2000 Jan	:	:	732	190	:	:	:	:	:	:	397	191	:	188	:	3 152	

1902	Einfuhren aus den USA Mio. ECU/EUR							Imports from US Mio ECU/EUR					Importations depuis les États-Unis Mio ECU/EUR				
	EU-15	EUR-11	B/L	DK	D	EL	E	F	IRL	I	NL	A	P	FIN	S	UK	
1996	113 140	78 574	8 862	1 642	20 494	744	5 106	15 248	3 866	8 000	12 941	1 754	870	1 433	3 426	28 755	
1997	137 847	94 339	11 070	1 918	23 323	818	5 906	19 282	4 671	9 007	16 275	2 085	975	1 745	3 696	37 076	
1998	152 019	104 790	11 970	2 057	27 405	1 246	5 868	21 564	6 259	9 719	17 073	2 100	939	1 891	3 825	40 101	
1999	158 707	112 013	12 022	2 087	30 117	784	6 136	23 478	6 687	10 024	18 155	2 627	1 058	1 708	4 075	39 748	
1998 Nov	12 519	8 672	968	189	2 233	128	523	1 703	571	816	1 477	173	68	139	348	3 182	
Dec	12 007	8 515	988	145	2 414	134	412	1 728	527	692	1 425	128	70	130	308	2 906	
1999 Jan	11 855	8 414	898	126	1 990	48	461	2 099	519	754	1 285	230	68	110	283	2 983	
Feb	12 260	8 350	999	163	2 367	64	447	1 678	444	734	1 305	165	70	142	326	3 357	
Mar	14 616	10 523	1 181	264	2 717	70	558	2 440	551	888	1 650	282	103	153	354	3 405	
Apr	13 282	9 362	968	169	2 723	71	436	1 984	568	833	1 376	193	81	201	354	3 325	
May	13 300	9 340	997	158	2 532	75	675	1 956	506	763	1 487	175	89	159	385	3 342	
Jun	13 478	9 544	969	209	2 567	70	446	2 087	637	814	1 585	227	97	116	319	3 336	
Jul	13 081	8 913	1 050	218	2 374	61	464	1 777	582	836	1 391	194	107	138	268	3 621	
Aug	12 099	8 384	929	146	2 439	39	350	1 586	506	520	1 563	278	70	143	359	3 171	
Sep	13 443	9 737	958	132	2 625	69	448	1 954	698	912	1 696	249	93	105	347	3 157	
Oct	13 585	9 452	1 128	205	2 615	68	455	1 754	607	939	1 493	236	87	138	350	3 509	
Nov	13 969	9 991	1 065	171	2 531	71	769	1 989	523	1 033	1 611	187	105	178	403	3 333	
Dec	13 739	10 002	880	125	2 637	77	628	2 175	547	997	1 714	210	89	124	327	3 208	
2000 Jan	:	:	944	187	:	:	:	:	:	:	917	204	:	109	:	3 764	

AUSSENHANDEL NACH PARTNERLÄNDERN
EXTERNAL TRADE BY PARTNER COUNTRY
COMMERCE EXTÉRIEUR PAR PAYS PARTENAIRE



		1903															
		Ausfuhren nach Japan Mio. ECU/EUR		Exports to Japan Mio ECU/EUR										Exportations vers le Japon Mio ECU/EUR			
		EU-15	EUR-11	B/L	DK	D	EL	E	F	IRL	I	NL	A	P	FIN	S	UK
1996		35 770	27 064	1 915	1 319	11 099	65	898	4 275	1 082	4 373	1 732	712	141	838	2 137	5 185
1997		36 097	26 450	1 829	1 404	10 426	65	964	4 376	1 458	4 161	1 753	661	133	690	2 127	6 050
1998		31 573	23 917	1 542	1 212	9 297	67	913	4 223	1 446	3 612	1 670	526	114	575	1 587	4 790
1999		35 306	26 785	2 041	1 471	10 459	60	1 069	4 317	1 864	3 508	2 051	709	100	668	1 911	5 079
1998	Nov	2 533	1 939	118	92	817	4	92	315	112	238	149	54	7	36	154	343
	Dec	2 612	1 967	143	94	750	10	102	317	145	237	164	51	8	50	135	406
1999	Jan	2 509	1 952	129	120	857	8	66	339	98	219	149	43	7	45	105	324
	Feb	2 444	1 795	129	110	723	5	63	307	107	232	134	46	7	46	129	406
	Mar	3 186	2 420	178	147	927	6	112	373	195	318	185	62	9	62	141	473
	Apr	2 604	1 937	150	134	779	10	60	305	111	263	155	54	7	54	113	411
	May	2 676	2 055	171	153	806	7	100	263	104	252	244	55	7	52	119	342
	Jun	2 893	2 258	208	109	829	2	104	367	207	254	156	65	8	59	157	367
	Jul	3 098	2 461	214	91	1 001	3	95	389	157	309	169	69	12	46	156	386
	Aug	2 664	1 883	112	103	675	3	57	330	147	295	151	57	7	54	172	503
	Sep	3 336	2 530	207	104	960	4	87	445	197	317	170	75	9	62	209	489
	Oct	3 296	2 510	192	127	917	4	95	458	156	384	168	61	11	67	225	430
	Nov	3 316	2 457	158	137	1 018	4	106	358	172	338	186	55	9	55	199	520
	Dec	3 283	2 528	193	135	966	5	124	383	215	326	181	68	8	65	185	430
2000	Jan	:	:	211	127	:	:	:	:	:	:	144	44	:	56	:	411

		1904															
		Einfuhren aus Japan Mio. ECU/EUR		Imports from Japan Mio ECU/EUR										Importations depuis le Japon Mio ECU/EUR			
		EU-15	EUR-11	B/L	DK	D	EL	E	F	IRL	I	NL	A	P	FIN	S	UK
1996		52 556	38 560	3 299	704	15 526	716	2 017	4 681	1 190	3 128	6 298	820	599	1 001	1 538	-11 038
1997		59 876	43 313	3 512	752	16 502	815	2 312	5 333	1 999	3 721	7 252	798	740	1 144	1 827	13 169
1998		66 042	48 486	3 937	767	17 964	885	2 919	5 703	2 120	4 230	8 543	880	939	1 252	1 747	14 157
1999		70 225	52 388	3 893	770	19 032	1 080	3 466	6 590	1 825	5 158	9 084	985	1 012	1 342	2 148	13 839
1998	Nov	5 858	4 361	341	77	1 628	132	269	508	206	372	779	67	83	108	170	1 118
	Dec	5 367	3 948	327	63	1 386	106	275	472	151	344	717	66	91	119	139	1 110
1999	Jan	5 089	3 823	270	60	1 395	63	264	430	134	406	657	72	88	108	156	986
	Feb	5 271	3 966	301	69	1 432	78	237	447	200	432	686	71	62	99	149	1 009
	Mar	6 408	4 853	409	73	1 766	155	307	588	136	477	858	104	93	116	190	1 137
	Apr	6 019	4 522	323	81	1 719	72	287	543	163	462	731	90	92	111	169	1 175
	May	5 590	4 204	314	60	1 454	118	295	502	159	439	750	77	97	117	160	1 048
	Jun	5 762	4 308	303	64	1 516	86	313	600	134	429	754	90	76	94	155	1 148
	Jul	5 582	4 159	294	56	1 535	70	310	490	136	418	701	81	93	102	131	1 165
	Aug	5 254	3 773	284	67	1 402	105	239	458	123	296	713	84	68	106	190	1 119
	Sep	6 013	4 513	322	57	1 608	58	319	612	146	449	769	92	93	103	199	1 186
	Oct	6 305	4 647	326	62	1 675	63	293	642	182	449	794	86	76	125	217	1 316
	Nov	6 649	4 907	408	65	1 746	147	321	636	151	483	876	73	94	121	218	1 311
	Dec	6 284	4 712	339	56	1 783	66	281	643	162	418	796	67	82	139	213	1 237
2000	Jan	:	:	356	64	:	:	:	:	:	:	563	72	:	108	:	1 349

AUSSENHANDEL NACH PARTNERLÄNDERN
EXTERNAL TRADE BY PARTNER COUNTRY
COMMERCE EXTÉRIEUR PAR PAYS PARTENAIRE



1905	Ausfuhren in die Mittelmeerländer Mio. ECU/EUR				Exports to Mediterranean basin countries Mio ECU/EUR								Exportations vers les pays du bassin méditerranéen Mio ECU/EUR			
	EU-15	EUR-11	B/L	DK	D	EL	E	F	IRL	I	NL	A	P	FIN	S	UK
1996	73 159	62 566	5 331	748	16 680	1 880	4 406	13 201	556	15 585	3 611	2 216	340	641	1 627	6 338
1997	83 821	70 967	6 333	798	19 247	2 139	4 793	14 673	675	16 977	4 036	3 002	378	853	1 932	7 985
1998	87 167	74 532	6 063	868	19 513	1 905	5 950	16 781	876	16 711	4 375	2 938	350	974	2 167	7 695
1999	87 685	74 483	6 392	917	19 158	2 103	5 789	17 572	1 100	15 763	4 359	2 895	330	1 126	2 581	7 600
1998 Nov	7 268	6 187	465	103	1 697	168	470	1 347	74	1 367	369	285	28	84	198	613
Dec	7 316	6 275	495	76	1 627	169	498	1 481	84	1 352	381	246	28	84	189	607
1999 Jan	5 169	4 400	416	60	1 173	118	333	1 004	69	834	293	186	19	71	150	443
Feb	6 253	5 400	496	62	1 539	133	382	1 220	85	1 056	310	207	26	79	156	502
Mar	8 025	6 931	560	100	1 924	164	500	1 656	88	1 413	385	290	24	90	190	640
Apr	6 830	5 831	459	68	1 360	160	464	1 441	77	1 259	370	270	25	105	227	545
May	6 871	5 854	557	65	1 397	145	469	1 276	86	1 340	340	249	30	111	225	582
Jun	8 077	6 927	618	63	1 877	159	498	1 659	106	1 411	371	271	28	88	234	693
Jul	8 019	6 871	549	83	1 745	153	559	1 626	95	1 544	360	256	31	105	197	715
Aug	6 307	5 202	427	83	1 474	183	390	1 156	81	1 062	310	210	24	68	207	634
Sep	7 390	6 135	584	76	1 525	192	479	1 448	87	1 253	364	267	25	103	265	721
Oct	7 804	6 600	592	93	1 555	192	546	1 545	88	1 564	367	215	32	96	226	694
Nov	8 090	6 805	541	87	1 722	225	601	1 621	102	1 422	427	242	30	97	242	731
Dec	8 850	7 530	594	78	1 867	280	567	1 922	134	1 606	461	231	35	112	263	699
2000 Jan	:	:	513	49	:	:	:	:	:	:	240	176	:	75	:	629

1906	Einfuhren aus den Mittelmeerländern Mio. ECU/EUR				Imports from Mediterranean basin countries Mio ECU/EUR								Importations depuis les pays du bassin méditerranéen Mio ECU/EUR			
	EU-15	EUR-11	B/L	DK	D	EL	E	F	IRL	I	NL	A	P	FIN	S	UK
1996	49 611	43 656	2 886	257	12 498	1 344	3 553	8 632	177	10 963	2 745	1 512	572	117	323	4 031
1997	57 342	50 584	3 480	328	13 410	1 249	4 316	9 573	313	13 906	3 149	1 707	554	176	393	4 787
1998	57 384	50 116	3 618	356	13 775	1 272	4 065	10 242	335	12 324	3 343	1 744	516	153	480	5 161
1999	63 004	55 215	3 806	402	15 208	1 089	4 904	10 819	444	13 920	3 443	1 940	560	172	498	5 800
1998 Nov	4 841	4 040	282	31	1 130	117	297	856	28	987	255	150	46	9	38	415
Dec	4 639	4 088	269	30	1 161	85	321	846	17	956	336	131	38	14	43	392
1999 Jan	4 298	3 752	279	33	1 061	75	264	778	51	913	239	125	30	13	34	404
Feb	4 234	3 707	268	27	1 007	78	306	749	30	897	263	144	28	14	33	390
Mar	5 457	4 767	360	38	1 313	103	399	1 012	45	1 102	306	174	44	13	45	505
Apr	4 633	4 118	277	26	1 149	63	366	824	26	992	270	156	45	13	35	390
May	4 913	4 329	308	30	1 141	73	400	941	42	1 028	260	151	44	14	39	444
Jun	5 235	4 582	351	35	1 260	87	432	895	24	1 107	283	169	47	12	36	495
Jul	5 525	4 879	332	37	1 361	77	390	1 011	38	1 191	312	186	42	16	42	491
Aug	4 796	4 198	281	44	1 209	77	405	789	31	984	288	138	65	9	37	440
Sep	5 575	4 864	334	34	1 297	85	426	906	39	1 350	290	159	54	10	49	543
Oct	5 775	5 069	324	32	1 366	90	474	888	35	1 420	305	165	69	23	41	543
Nov	6 248	5 456	349	33	1 532	123	504	1 016	51	1 437	320	185	43	20	55	582
Dec	6 314	5 494	345	33	1 513	159	536	1 010	32	1 498	309	188	48	15	54	574
2000 Jan	:	:	384	31	:	:	:	:	:	:	208	147	:	24	:	543

AUSSENHANDEL NACH PARTNERLÄNDERN
EXTERNAL TRADE BY PARTNER COUNTRY
COMMERCE EXTÉRIEUR PAR PAYS PARTENAIRE



	Ausfuhren in die OPEC-Staaten Mio. ECU/EUR				Exports to OPEC Mio ECU/EUR							Exportations vers les pays de l'OPEP Mio ECU/EUR				
	EU-15	EUR-11	B/L	DK	D	EL	E	F	IRL	I	NL	A	P	FIN	S	UK
1907																
1996	41 941	31 415	1 857	648	8 730	273	2 185	7 425	469	6 691	2 176	829	112	941	1 249	8 356
1997	51 139	36 189	2 311	691	10 155	256	2 466	8 599	569	7 329	2 708	957	115	980	1 519	12 483
1998	47 077	35 027	2 205	659	9 726	243	2 662	8 365	631	7 140	2 628	892	114	665	1 363	9 786
1999	43 736	34 230	2 105	613	9 115	236	2 348	8 749	741	6 945	2 719	863	113	531	1 084	7 573
1998 Nov	3 868	3 048	162	57	910	26	243	730	49	586	218	77	10	64	100	636
Dec	4 180	3 229	214	53	845	22	229	830	50	648	260	96	13	43	134	741
1999 Jan	2 878	2 263	153	43	600	15	163	603	45	415	180	48	4	51	80	477
Feb	3 127	2 437	162	46	668	17	163	598	67	491	183	59	9	36	74	553
Mar	4 272	3 252	216	62	878	14	229	875	66	596	263	82	10	37	100	844
Apr	3 457	2 744	159	44	697	15	179	693	60	627	223	57	8	41	76	578
May	3 331	2 583	150	45	668	17	207	610	62	568	201	73	10	34	80	606
Jun	3 598	2 793	171	52	701	30	205	686	64	625	223	69	7	44	85	638
Jul	4 037	3 201	180	51	893	20	218	796	74	665	256	67	12	40	81	684
Aug	3 505	2 669	151	49	744	25	184	713	54	511	205	55	9	43	79	683
Sep	3 511	2 774	162	56	751	19	160	762	67	495	222	98	7	49	100	562
Oct	3 799	2 977	192	55	744	27	218	788	75	632	213	49	11	53	99	641
Nov	3 854	3 032	186	50	841	16	210	733	59	598	238	114	12	42	100	657
Dec	4 367	3 505	222	60	930	20	214	891	47	721	312	92	16	61	131	650
2000 Jan	:	:	134	41	:	:	:	:	:	:	149	47	:	61	:	602

	Einfuhren aus den OPEC-Staaten Mio. ECU/EUR				Imports from OPEC Mio ECU/EUR							Importations depuis les pays de l'OPEP Mio ECU/EUR				
	EU-15	EUR-11	B/L	DK	D	EL	E	F	IRL	I	NL	A	P	FIN	S	UK
1908																
1996	43 981	37 706	1 355	214	6 239	1 310	5 935	7 473	47	8 555	5 827	945	1 211	111	792	3 960
1997	51 292	44 351	1 746	275	6 747	1 127	7 227	8 245	84	11 798	6 071	950	1 336	146	814	4 726
1998	40 517	33 620	1 775	297	5 365	1 297	5 949	6 916	94	9 487	2 404	610	886	132	637	4 665
1999	48 133	41 207	1 853	276	6 103	965	6 446	7 610	79	10 643	6 615	685	1 075	97	636	5 049
1998 Nov	2 950	2 453	140	25	396	75	447	496	11	682	158	44	72	7	43	355
Dec	2 929	2 528	145	23	461	41	465	493	11	675	208	37	28	5	46	291
1999 Jan	3 013	2 554	148	27	368	44	394	449	8	698	398	40	49	4	35	353
Feb	2 592	2 255	129	16	336	18	387	420	7	580	310	30	46	10	37	267
Mar	3 207	2 745	149	23	408	56	444	493	6	737	371	39	80	18	49	335
Apr	3 656	3 102	152	19	457	71	528	542	5	805	487	37	80	9	40	423
May	3 637	3 092	128	21	458	52	434	640	5	792	483	69	69	14	46	425
Jun	3 651	3 054	148	27	389	75	474	602	6	769	510	49	99	8	50	445
Jul	4 124	3 614	170	25	579	62	497	662	8	879	656	63	97	4	31	392
Aug	4 192	3 680	138	27	529	114	517	800	6	920	620	47	94	10	58	313
Sep	4 791	4 095	201	30	562	67	673	780	8	1 017	691	47	110	8	115	484
Oct	4 849	4 124	170	19	676	46	624	725	7	1 108	621	68	122	3	73	587
Nov	4 916	4 247	150	20	682	163	725	634	8	1 101	708	101	130	9	15	471
Dec	5 506	4 645	170	23	660	197	749	865	6	1 238	758	95	101	3	87	554
2000 Jan	:	:	162	22	:	:	:	:	:	:	456	73	:	31	:	433

AUSSENHANDEL NACH PARTNERLÄNDERN
EXTERNAL TRADE BY PARTNER COUNTRY
COMMERCE EXTÉRIEUR PAR PAYS PARTENAIRE



1999	Ausfuhren in die NIC ⁽¹⁾ Mio. ECU/EUR							Exports to the NIC ⁽¹⁾ Mio ECU/EUR					Exportations vers les NPI ⁽¹⁾ Mio ECU/EUR				
	EU-15	EUR-11	B/L	DK	D	EL	E	F	IRL	I	NL	A	P	FIN	S	UK	
1996	54 159	42 248	2 523	1 103	15 066	124	1 653	7 735	774	8 371	3 673	776	195	1 481	2 102	8 581	
1997	61 093	46 335	3 039	1 088	16 028	118	1 837	8 926	1 346	8 188	4 302	859	179	1 632	2 686	10 866	
1998	49 397	36 984	2 175	1 126	12 821	106	1 182	8 286	1 171	5 784	3 646	667	132	1 119	2 029	9 152	
1999	50 686	38 142	2 504	1 213	13 895	113	1 219	7 009	1 308	5 968	4 109	751	127	1 253	1 911	9 306	
1998 Nov	3 790	2 872	151	78	1 019	6	93	656	99	457	251	61	8	76	151	682	
Dec	3 941	2 986	181	83	966	14	110	588	89	482	341	64	10	154	152	707	
1999 Jan	3 064	2 280	140	66	843	6	75	453	87	323	238	39	13	69	160	551	
Feb	3 578	2 521	154	144	925	4	77	477	107	381	244	67	6	83	169	739	
Mar	4 461	3 312	196	102	1 210	11	116	664	109	478	344	66	11	118	165	871	
Apr	3 898	2 875	187	152	1 066	11	94	524	108	428	301	60	10	98	142	718	
May	3 875	2 931	215	93	1 091	7	110	467	108	480	278	57	10	115	146	698	
Jun	4 610	3 434	262	116	1 179	15	110	705	107	499	353	74	14	131	166	879	
Jul	4 595	3 562	257	96	1 278	7	112	693	110	560	360	63	13	116	151	779	
Aug	4 039	3 002	148	72	1 116	12	95	618	106	451	321	54	6	88	133	821	
Sep	4 401	3 351	270	96	1 221	16	89	551	122	511	387	68	9	124	172	766	
Oct	4 537	3 489	214	101	1 246	9	96	610	105	642	396	69	13	97	161	778	
Nov	4 865	3 606	225	91	1 360	7	124	584	116	616	422	67	11	81	174	986	
Dec	4 762	3 779	235	82	1 360	8	121	664	122	599	466	67	11	134	172	721	
2000 Jan	:	:	215	63	:	:	:	:	:	:	224	46	:	91	:	795	

1910	Einfuhren aus den NIC Mio. ECU/EUR							Imports from the NIC Mio ECU/EUR					Importations depuis les NPI Mio ECU/EUR				
	EU-15	EUR-11	B/L	DK	D	EL	E	F	IRL	I	NL	A	P	FIN	S	UK	
1996	40 918	29 280	1 341	635	10 396	734	1 388	4 349	1 369	2 324	6 709	579	426	398	1 032	9 236	
1997	48 703	34 126	1 669	732	11 110	721	1 733	5 378	2 122	2 784	7 951	599	429	350	1 268	11 856	
1998	56 351	39 994	2 017	885	11 661	1 100	2 356	5 397	2 743	3 680	10 581	636	455	468	1 197	13 175	
1999	61 218	44 111	2 444	843	12 855	887	2 695	6 032	3 097	3 918	11 244	774	575	478	1 216	14 162	
1998 Nov	5 227	3 621	170	76	1 024	247	216	467	278	299	1 025	55	44	43	97	1 186	
Dec	4 827	3 395	158	64	918	257	213	464	225	282	990	54	47	43	90	1 021	
1999 Jan	4 682	3 421	173	107	984	45	222	417	267	289	902	57	70	40	98	1 011	
Feb	4 361	3 242	166	64	941	48	198	442	205	315	840	61	37	37	87	920	
Mar	5 079	3 743	219	71	1 053	98	226	479	257	343	992	77	51	46	103	1 063	
Apr	4 579	3 339	162	57	984	51	214	526	221	339	736	73	47	38	92	1 040	
May	4 697	3 396	180	59	920	114	232	474	250	365	824	60	53	39	95	1 032	
Jun	5 046	3 656	208	65	987	125	231	509	287	383	910	63	46	30	91	1 109	
Jul	4 920	3 533	179	60	1 093	72	245	450	220	351	842	67	49	37	91	1 165	
Aug	4 850	3 378	198	99	1 014	47	202	472	289	181	872	67	44	38	108	1 219	
Sep	5 515	3 983	209	70	1 246	58	222	530	238	342	1 042	68	42	46	107	1 297	
Oct	5 615	3 916	215	62	1 141	87	225	572	288	308	1 023	55	44	46	106	1 442	
Nov	5 950	4 250	303	64	1 224	80	210	547	318	343	1 159	54	45	44	113	1 443	
Dec	5 925	4 254	231	66	1 267	62	268	613	256	361	1 101	72	48	38	122	1 421	
2000 Jan	:	:	234	153	:	:	:	:	:	:	806	62	:	47	:	1 447	

(¹) NIC = Hongkong, Singapur, Südkorea und Taiwan.

(¹) NIC = Hong Kong, Singapore, South Korea and Taiwan.

(¹) NPI = Hong Kong, Singapour, Corée du Sud et Taiwan.

AUSSENHANDEL NACH PARTNERLÄNDERN
EXTERNAL TRADE BY PARTNER COUNTRY
COMMERCE EXTÉRIEUR PAR PAYS PARTENAIRE



1911	Ausfuhren in die AKP-Staaten Mio. ECU/EUR			Exports to the ACP countries Mio ECU/EUR								Exportations vers les pays ACP Mio ECU/EUR				
	EU-15	EUR-11	B/L	DK	D	EL	E	F	IRL	I	NL	A	P	FIN	S	UK
1996	27 532	21 369	1 728	365	4 905	108	1 369	7 148	385	2 824	1 787	269	676	278	629	5 061
1997	30 188	23 251	1 967	442	5 294	143	1 385	7 172	561	3 434	2 062	293	763	319	620	5 732
1998	33 062	26 212	2 005	427	5 583	160	1 583	8 226	573	4 344	2 399	320	738	441	730	5 533
1999	31 598	25 159	1 991	373	6 431	167	1 637	7 933	694	2 838	2 200	331	648	458	580	5 318
1998 Nov	3 154	2 601	155	33	440	13	122	946	40	535	221	25	73	44	60	447
Dec	2 659	2 092	176	29	565	18	121	636	51	218	207	27	51	40	55	466
1999 Jan	1 977	1 524	125	22	355	9	88	507	39	163	162	16	40	28	45	378
Feb	2 193	1 728	150	22	417	14	155	511	41	188	178	21	38	29	45	382
Mar	2 663	2 022	169	31	506	9	149	581	51	224	232	26	55	29	46	555
Apr	2 816	2 248	153	22	556	9	113	818	54	210	188	26	47	83	53	484
May	2 593	2 063	154	27	575	13	127	660	53	209	163	27	57	38	59	432
Jun	2 583	2 039	177	31	492	20	185	626	47	229	170	32	48	33	44	449
Jul	2 720	2 177	169	29	558	27	151	676	77	233	188	32	62	31	40	448
Aug	2 624	2 129	154	27	678	14	149	560	115	191	174	21	49	39	37	418
Sep	2 653	2 070	219	53	521	11	116	651	51	197	187	35	50	43	49	471
Oct	3 111	2 614	176	29	669	14	151	764	59	476	188	31	63	37	44	410
Nov	2 728	2 181	163	24	523	9	122	742	62	245	191	30	75	28	56	458
Dec	2 936	2 365	183	56	580	17	132	836	46	274	179	32	63	40	63	435
2000 Jan	:	:	135	25	:	:	:	:	:	:	98	25	:	36	:	322

1912	Einfuhren aus den AKP-Staaten Mio. ECU/EUR			Imports from the ACP countries Mio ECU/EUR								Importations depuis les pays ACP Mio ECU/EUR				
	EU-15	EUR-11	B/L	DK	D	EL	E	F	IRL	I	NL	A	P	FIN	S	UK
1996	30 251	24 043	3 775	322	3 846	302	2 881	5 342	230	4 110	2 172	459	1 067	162	213	5 371
1997	32 136	26 062	3 760	294	4 520	239	3 443	5 419	244	4 757	2 254	401	1 080	180	220	5 321
1998	31 153	24 969	3 448	232	4 190	227	3 118	5 571	246	4 415	2 526	299	981	175	213	5 513
1999	32 184	25 196	3 646	148	4 353	221	3 282	5 542	228	4 225	2 520	272	957	172	149	6 469
1998 Nov	2 386	1 859	250	23	309	16	238	452	19	309	181	21	67	13	15	474
Dec	2 475	1 902	248	13	357	19	254	487	22	238	216	17	50	14	10	531
1999 Jan	2 263	1 782	250	14	312	16	180	342	18	299	281	36	59	5	15	436
Feb	2 106	1 693	251	9	303	12	207	320	15	311	208	14	40	23	8	385
Mar	2 727	2 183	351	20	399	20	263	426	20	372	248	18	78	7	12	492
Apr	2 499	2 037	249	8	342	13	273	453	22	359	215	20	92	12	14	427
May	2 411	1 914	281	12	316	16	211	407	21	378	200	32	54	15	11	457
Jun	2 736	2 107	344	14	357	18	257	481	16	316	202	22	100	12	16	581
Jul	2 630	2 116	352	15	381	19	198	447	22	382	198	13	107	17	7	473
Aug	2 591	2 021	302	7	351	17	311	485	16	262	213	14	54	13	16	530
Sep	3 038	2 459	318	11	378	16	374	609	19	424	196	16	109	17	13	540
Oct	3 035	2 301	328	13	356	15	349	525	11	464	180	10	63	16	11	696
Nov	3 115	2 230	336	13	423	20	386	379	28	351	180	37	88	21	16	836
Dec	3 032	2 354	283	11	435	40	273	667	20	308	200	40	114	14	10	617
2000 Jan	:	:	294	16	:	:	:	:	:	:	223	52	:	16	:	504

AUSSENHANDEL NACH PARTNERLÄNDERN
EXTERNAL TRADE BY PARTNER COUNTRY
COMMERCE EXTÉRIEUR PAR PAYS PARTENAIRE



1913	Ausfuhren in die lateinamerikanischen Staaten –Mio. ECU/EUR										Exports to Latin American countries Mio ECU/EUR					Exportations vers les pays d'Amérique latine Mio ECU/EUR				
	EU-15	EUR-11	B/L	DK	D	EL	E	F	IRL	I	NL	A	P	FIN	S	UK				
1996	35 601	30 542	1 572	567	9 536	128	4 357	4 564	368	7 137	1 726	506	299	478	1 358	3 007				
1997	45 177	38 121	1 971	602	11 920	99	5 664	5 881	462	8 480	2 099	679	385	580	1 904	4 451				
1998	49 722	42 419	1 969	666	13 758	104	6 336	7 060	504	8 732	2 183	677	401	800	2 020	4 513				
1999	45 556	38 963	1 672	578	13 199	117	5 624	6 315	575	7 970	1 950	600	310	747	2 204	3 695				
1998 Nov	3 995	3 419	128	49	1 147	9	470	625	41	654	171	53	34	95	182	335				
Dec	4 034	3 511	124	48	1 112	9	508	657	39	695	178	54	27	116	182	284				
1999 Jan	2 892	2 462	106	43	852	8	348	356	35	497	139	35	31	61	133	247				
Feb	3 180	2 696	115	48	950	8	383	437	40	519	139	40	19	52	151	277				
Mar	3 905	3 347	139	54	1 135	13	520	588	39	605	179	57	18	66	177	315				
Apr	3 385	2 906	132	42	1 007	8	405	430	44	614	166	45	23	40	170	259				
May	3 470	2 937	148	42	925	8	434	409	64	680	150	55	27	46	176	307				
Jun	4 189	3 619	172	48	1 054	7	502	844	63	691	157	49	23	66	182	333				
Jul	4 950	4 392	151	55	1 529	8	588	631	46	1 125	184	52	30	55	157	337				
Aug	3 561	3 003	135	43	1 029	8	415	489	48	587	160	48	22	69	183	324				
Sep	3 767	3 176	167	45	1 145	11	443	484	57	558	170	50	24	80	191	343				
Oct	4 097	3 508	131	63	1 159	8	525	612	39	700	176	49	38	78	201	317				
Nov	4 079	3 463	136	46	1 243	12	524	516	45	671	165	66	34	66	221	337				
Dec	4 082	3 454	140	49	1 170	17	535	520	56	723	167	54	21	68	263	299				
2000 Jan	:	:	138	38	:	:	:	:	:	:	98	37	:	61	:	253				

1914	Einfuhren aus den lateinamerikanischen Staaten –Mio. ECU/EUR										Imports from Latin American countries Mio ECU/EUR					Importations depuis les pays d'Amérique latine Mio ECU/EUR				
	EU-15	EUR-11	B/L	DK	D	EL	E	F	IRL	I	NL	A	P	FIN	S	UK				
1996	30 240	24 265	2 633	593	5 600	345	3 379	3 245	179	3 838	4 102	195	722	371	684	4 354				
1997	34 651	28 391	2 764	710	6 618	397	4 275	3 885	161	4 395	4 663	194	933	504	746	4 408				
1998	35 569	29 329	3 120	644	6 654	282	4 257	3 829	139	4 651	5 031	217	964	466	732	4 583				
1999	36 390	29 654	2 977	596	6 892	241	4 643	3 978	218	4 677	4 710	198	929	434	743	5 155				
1998 Nov	2 765	2 214	227	54	493	25	346	323	10	317	393	15	54	35	69	404				
Dec	2 632	2 151	218	51	561	12	330	261	7	315	363	11	62	24	37	381				
1999 Jan	2 535	2 067	202	48	497	17	279	297	9	331	327	16	76	33	55	349				
Feb	2 473	2 003	203	34	495	15	312	269	13	335	279	15	50	33	60	362				
Mar	3 131	2 585	255	57	577	18	388	373	17	431	429	17	68	31	52	420				
Apr	3 197	2 655	269	37	622	12	406	314	10	421	446	17	103	48	56	436				
May	3 307	2 786	306	53	637	19	442	370	22	387	454	15	116	36	50	399				
Jun	3 282	2 627	294	68	615	32	446	305	21	405	403	16	88	34	65	490				
Jul	3 354	2 813	285	48	697	22	429	365	18	438	413	17	109	42	64	407				
Aug	2 834	2 222	250	49	561	27	371	296	25	259	358	16	50	37	72	464				
Sep	3 290	2 707	246	52	591	22	410	375	16	463	496	20	63	26	81	428				
Oct	2 975	2 341	238	52	538	24	378	318	21	387	350	16	61	35	81	477				
Nov	3 068	2 471	211	51	550	12	394	372	30	448	359	16	60	31	60	473				
Dec	2 943	2 377	218	47	512	22	389	323	17	371	396	17	86	48	49	449				
2000 Jan	:	:	227	51	:	:	:	:	:	:	272	17	:	22	:	499				

AUSSENHANDEL NACH PARTNERLÄNDERN
EXTERNAL TRADE BY PARTNER COUNTRY
COMMERCE EXTÉRIEUR PAR PAYS PARTENAIRE



	1915 Ausfuhren in die MOEL Mio. ECU/EUR ⁽¹⁾							Exports to the CEES Mio ECU/EUR ⁽¹⁾					Exportations vers les PECO Mio ECU/EUR ⁽¹⁾				
	EU-15	EUR-11	B/L	DK	D	EL	E	F	IRL	I	NL	A	P	FIN	S	UK	
1996	71 062	62 347	2 710	1 438	29 053	1 144	1 439	5 265	407	11 508	3 425	6 227	135	2 178	2 225	3 909	
1997	87 413	76 425	3 422	1 685	35 383	1 414	1 904	6 525	484	13 216	4 241	8 297	161	2 792	2 937	4 953	
1998	99 025	87 488	4 088	1 921	41 922	1 404	2 240	7 781	611	13 851	5 058	8 604	191	3 142	3 195	5 017	
1999	101 124	89 184	4 271	1 835	42 242	1 542	2 303	8 215	805	14 015	5 159	8 908	222	3 043	3 503	5 061	
1998 Nov	8 849	7 856	364	164	3 788	124	193	693	64	1 180	459	840	17	258	289	416	
Dec	7 827	6 805	314	165	3 363	133	158	581	66	1 040	386	650	16	231	270	454	
1999 Jan	6 654	5 942	314	141	2 877	94	149	544	50	812	374	595	14	213	204	272	
Feb	7 340	6 516	336	143	3 115	102	169	595	44	1 022	377	640	15	204	226	352	
Mar	8 799	7 802	375	165	3 684	108	213	760	50	1 197	443	816	20	244	272	452	
Apr	8 028	7 137	338	141	3 390	104	183	650	56	1 140	412	721	17	228	250	396	
May	7 885	6 950	340	156	3 160	103	190	630	50	1 206	400	717	16	240	299	376	
Jun	8 970	7 905	394	155	3 761	121	179	772	59	1 256	425	813	15	232	348	441	
Jul	8 839	7 891	339	129	3 784	126	208	734	105	1 309	409	747	21	236	282	411	
Aug	7 389	6 386	331	155	2 983	135	132	509	68	827	371	889	14	262	288	426	
Sep	9 011	7 895	377	161	3 693	178	172	732	71	1 223	470	835	20	301	329	448	
Oct	9 243	8 174	378	174	3 782	141	258	777	75	1 402	474	711	24	292	335	419	
Nov	9 653	8 494	402	171	4 173	142	230	767	88	1 323	501	695	24	292	334	511	
Dec	9 314	8 091	348	141	3 839	187	220	746	88	1 299	504	728	22	298	337	556	
2000 Jan	:	:	342	120	:	:	:	:	:	:	301	603	:	256	:	373	

	1916 Einfuhren aus den MOEL Mio. ECU/EUR							Imports from the CEES Mio ECU/EUR					Importations depuis les PECO Mio ECU/EUR				
	EU-15	EUR-11	B/L	DK	D	EL	E	F	IRL	I	NL	A	P	FIN	S	UK	
1996	50 133	44 139	1 637	1 036	23 257	828	948	3 408	153	6 698	2 691	4 433	134	779	1 348	2 782	
1997	60 586	52 911	1 971	1 238	27 774	1 065	1 197	3 740	200	8 340	3 215	5 362	143	968	1 713	3 660	
1998	71 868	63 200	2 575	1 441	33 512	1 059	1 463	4 734	285	9 215	3 766	6 244	251	1 156	2 103	4 066	
1999	79 424	69 990	2 807	1 550	37 469	1 006	1 639	5 205	479	9 937	4 163	6 824	301	1 164	2 329	4 550	
1998 Nov	6 292	5 508	224	126	2 852	87	144	416	21	803	351	564	23	111	188	382	
Dec	6 336	5 608	241	130	3 142	86	116	384	44	722	336	494	19	111	179	332	
1999 Jan	5 309	4 665	203	120	2 470	55	113	354	35	638	301	447	19	84	160	309	
Feb	6 020	5 333	223	125	2 896	77	134	376	31	768	296	498	27	84	164	320	
Mar	7 142	6 329	263	147	3 376	92	141	464	35	921	392	604	35	98	207	367	
Apr	6 353	5 631	233	119	3 065	74	122	396	32	801	329	541	23	89	188	341	
May	6 347	5 586	245	122	2 903	85	136	420	42	824	326	572	21	97	191	363	
Jun	6 857	6 036	262	136	3 150	98	139	461	42	891	392	589	25	84	198	390	
Jul	6 644	5 901	219	120	3 110	90	130	465	38	922	325	594	22	76	156	376	
Aug	5 770	4 987	212	124	2 854	80	99	336	32	520	305	517	20	91	197	381	
Sep	7 223	6 358	242	135	3 331	84	143	489	46	931	390	654	21	110	211	436	
Oct	6 983	6 118	218	125	3 258	92	162	465	28	912	340	585	30	122	213	435	
Nov	7 428	6 545	250	140	3 543	74	168	488	51	900	357	638	30	121	222	447	
Dec	7 348	6 499	237	137	3 513	106	152	491	67	909	410	584	28	108	221	385	
2000 Jan	:	:	250	121	:	:	:	:	:	:	255	516	:	96	:	442	

⁽¹⁾ MOEL = Albanien, Bulgarien, Bosnien und Herzegowina, Kroatien, Estland, Lettland, Litauen, ehemalige jugoslawische Republik Mazedonien, Polen, Rumänien, Serbien und Montenegro, Slowakei, Slowenien, Tschechische Republik, Ungarn

⁽¹⁾ CEES = Albania, Bulgaria, Bosnia-Herzegovina, Croatia, Czech Republic, Estonia, Former Yugoslav Republic of Macedonia, Hungary, Latvia, Lithuania, Poland, Romania, Serbia and Montenegro, Slovakia and Slovenia

⁽¹⁾ PECO = Albanie, ancienne République yougoslave de Macédoine, Bulgarie, Bosnie-et-Herzégovine, Croatie, République tchèque, Estonie, Hongrie, Lettonie, Lituanie, Pologne, Roumanie, Serbie et Monténégro, Slovaquie et Slovénie

HANDEL INTRA-EU NACH WAREN
INTRA-EU TRADE BY PRODUCT
COMMERCE INTRA-UE PAR PRODUIT



2001	Nahrungs- und Genußmittel CTCI 0+1 –Versendungen Mio. ECU/EUR				Food, drink and tobacco CTCI 0+1 Dispatches Mio ECU/EUR							Produits alimentaires, boissons et tabacs CTCI 0 + 1 Expéditions –Mio ECU/EUR				
	EU-15	EUR-11 ⁽¹⁾	B/L	DK	D	EL	E	F	IRL	I	NL	A	P	FIN	S	UK
1996	129 009	89 308	12 358	6 225	26 271	1 182	8 916	21 892	4 975	8 287	24 103	1 292	928	298	2 106	10 175
1997	129 879	87 979	12 812	6 740	24 507	1 289	9 844	23 196	4 719	8 624	23 473	1 564	1 036	517	2 255	9 302
1998	130 832	88 830	13 922	6 536	21 077	1 393	10 980	23 428	4 976	8 865	24 170	1 843	1 097	555	2 611	9 380
1999	:	:	14 614	6 765	14 741	1 175	10 161	24 013	:	:	24 978	2 105	:	558	:	8 853
1998 Oct	11 755	7 980	1 198	569	2 042	131	864	2 205	419	825	2 078	165	101	58	290	809
Nov	11 350	7 600	1 113	566	1 804	136	1 010	2 179	424	743	1 974	161	106	49	270	814
Dec	11 615	7 880	1 207	563	1 750	129	1 070	2 130	420	826	2 098	147	96	60	294	827
1999 Jan	9 351	6 494	1 078	475	1 102	53	877	1 777	378	563	1 960	134	81	33	246	595
Feb	9 341	6 460	1 146	467	1 089	82	847	1 787	353	610	1 917	140	73	55	90	685
Mar	11 239	7 635	1 451	601	1 038	107	1 006	2 163	407	775	2 259	172	96	50	303	811
Apr	10 428	7 162	1 271	497	1 255	95	880	1 949	369	767	2 076	174	89	44	248	712
May	10 279	6 985	1 218	518	1 186	94	923	1 822	426	784	2 058	179	80	47	217	728
Jun	10 670	7 063	1 093	602	1 275	95	808	1 936	511	844	2 162	193	87	48	247	770
Jul	10 254	6 809	1 130	554	1 330	83	667	1 849	421	833	2 039	199	108	45	287	709
Aug	9 925	6 494	1 113	545	1 251	120	549	1 859	392	713	2 007	183	74	47	347	726
Sep	10 647	7 218	1 351	581	1 199	115	628	2 092	461	903	2 131	216	106	53	99	711
Oct	11 197	7 409	1 200	601	1 322	115	842	2 268	480	850	2 054	176	102	51	326	809
Nov	11 759	7 810	1 270	641	1 373	118	1 035	2 384	527	813	2 145	173	103	44	312	819
Dec	:	:	1 292	682	1 320	97	1 099	2 126	:	:	2 171	167	:	41	:	777

2002	Nahrungs- und Genußmittel CTCI 0+1 –Eingänge Mio. ECU/EUR				Food, drink and tobacco CTCI 0+1 Arrivals Mio ECU/EUR							Produits alimentaires, boissons et tabacs CTCI 0 + 1 Arrivées –Mio ECU/EUR				
	EU-15	EUR-11 ⁽¹⁾	B/L	DK	D	EL	E	F	IRL	I	NL	A	P	FIN	S	UK
1996	129 825	88 200	9 761	2 468	38 817	2 531	5 970	16 123	3 487	13 183	11 361	2 544	2 273	1 074	4 278	15 953
1997	141 283	96 055	10 362	2 779	45 377	2 672	6 375	16 678	3 800	13 823	11 967	2 934	2 391	1 658	4 670	15 798
1998	142 485	96 801	10 946	2 882	40 859	2 888	7 651	17 724	4 171	14 083	11 713	3 070	2 759	1 735	5 808	16 196
1999	:	:	11 691	3 000	22 138	2 622	7 239	18 162	:	:	11 951	3 076	:	1 910	:	16 501
1998 Oct	12 563	8 418	955	260	3 643	240	672	1 540	394	1 231	945	275	241	156	586	1 425
Nov	12 188	8 016	1 002	260	3 160	318	692	1 493	370	1 167	1 009	272	255	152	558	1 478
Dec	13 145	8 996	1 097	227	3 645	231	742	1 639	381	1 355	1 130	287	243	145	539	1 483
1999 Jan	8 992	6 083	804	209	1 816	167	489	1 355	325	865	872	222	232	127	428	1 080
Feb	9 197	6 315	870	222	1 625	190	533	1 370	358	1 089	902	243	231	146	220	1 198
Mar	11 019	7 371	1 062	271	1 837	232	617	1 671	339	1 264	1 078	288	252	183	550	1 377
Apr	10 241	6 873	936	238	1 790	221	575	1 540	334	1 173	987	252	233	176	532	1 255
May	10 309	6 896	920	254	1 910	220	540	1 515	374	1 176	1 005	234	238	163	481	1 277
Jun	11 051	7 338	1 047	267	2 035	180	589	1 609	385	1 253	1 011	254	238	160	500	1 523
Jul	10 241	6 799	902	236	1 890	211	601	1 396	367	1 180	971	249	226	143	472	1 399
Aug	10 228	6 625	887	234	1 948	212	605	1 412	352	1 100	957	250	245	149	554	1 323
Sep	10 672	6 808	940	263	1 610	233	617	1 564	394	1 349	962	301	219	155	658	1 407
Oct	11 093	7 079	980	250	1 868	257	648	1 530	455	1 303	1 013	247	232	163	661	1 487
Nov	11 248	7 102	1 101	293	1 806	245	678	1 574	432	1 141	1 089	265	217	181	661	1 565
Dec	:	:	1 242	262	2 002	253	747	1 625	:	:	1 105	273	:	165	:	1 610

⁽¹⁾ Die Zahlen für EUR-11 beziehen sich auf Intra-EUR-11 Handel: d.h. Handel zwischen EUR-11 und den 4 EU-Mitgliedstaaten, die nicht an der EWU teilnehmen, ist ausgeschlossen.

⁽¹⁾ EUR-11 figures are for intra-EUR-11 trade: that is they exclude trade involving the four Member States not taking part in EMU.

⁽¹⁾ Les données de l'EUR-11 concernent le commerce intra-EUR-11, c'est-à-dire excluant le commerce avec les 4 États membres qui ne font pas partie de l'UEM.

HANDEL EXTRA-EU NACH WAREN
TRADE EXTRA-EU BY PRODUCT
COMMERCE EXTRA-UE PAR PRODUIT



	2003 Nahrungs- und Genußmittel CTCI 0+1 -Ausfuhren Mio. ECU/EUR				Food, drink and tobacco CTCI 0+1 Exports Mio ECU/EUR							Produits alimentaires, boissons et tabacs CTCI 0+1 -Exportations Mio ECU/EUR				
	EU-15	EUR-11 ⁽¹⁾	B/L	DK	D	EL	E	F	IRL	I	NL	A	P	FIN	S	UK
1996	41 312	52 356	2 056	2 939	6 447	913	2 973	3 635	1 535	3 795	5 267	727	337	571	652	4 466
1997	46 443	57 021	2 425	3 316	6 678	984	2 928	3 352	1 511	4 093	5 886	814	349	672	815	6 621
1998	44 425	56 093	2 110	3 021	6 549	903	3 003	3 198	1 483	4 216	5 776	786	333	557	767	5 722
1999	44 062	54 731	1 698	3 053	6 233	871	3 121	3 369	1 726	4 146	5 656	808	336	406	798	5 841
1998 Nov	3 642	4 773	156	233	528	79	269	769	114	368	457	72	43	34	57	464
Dec	3 497	4 619	154	210	483	80	285	721	112	333	487	60	25	36	58	452
1999 Jan	2 862	3 708	118	217	421	55	235	588	104	248	400	58	20	27	44	327
Feb	3 157	3 980	122	218	457	70	225	698	140	287	392	52	23	27	61	385
Mar	3 745	4 651	150	269	512	80	270	809	134	346	516	72	27	32	67	460
Apr	3 414	4 333	155	252	448	69	224	723	163	319	474	57	24	32	66	408
May	3 553	4 478	170	271	464	68	257	730	162	363	471	65	25	34	66	407
Jun	3 670	4 628	114	264	523	71	261	780	129	347	452	73	23	33	68	532
Jul	3 592	4 553	116	235	548	74	239	731	151	361	458	75	31	29	53	490
Aug	3 337	4 221	133	242	445	73	213	737	133	290	447	73	23	33	63	431
Sep	4 161	5 052	158	260	582	86	237	954	149	411	482	77	35	45	77	609
Oct	4 244	5 151	174	272	603	60	272	967	137	423	491	63	39	46	91	607
Nov	4 316	5 268	147	284	609	76	334	858	188	382	549	69	40	35	78	667
Dec	4 011	4 709	140	269	621	89	356	795	134	370	523	72	27	33	64	518
2000 Jan	:	:	135	234	:	:	:	:	:	:	395	52	:	24	:	368

	2004 Nahrungs- und Genußmittel CTCI 0+1 -Einfuhren Mio. ECU/EUR				Food, drink and tobacco CTCI 0+1 Imports Mio ECU/EUR							Produits alimentaires, boissons et tabacs CTCI 0 + 1 Importations -Mio ECU/EUR				
	EU-15	EUR-11 ⁽¹⁾	B/L	DK	D	EL	E	F	IRL	I	NL	A	P	FIN	S	UK
1996	45 191	50 119	3 390	1 904	9 015	560	4 282	4 836	319	4 096	5 648	617	1 071	447	1 177	7 830
1997	48 935	55 548	3 339	2 026	10 266	615	4 482	5 519	375	4 485	5 586	602	1 063	520	1 381	8 676
1998	50 367	55 086	3 515	2 151	10 096	533	4 827	5 612	368	4 619	5 832	643	1 172	492	1 370	9 138
1999	49 867	50 737	3 248	2 210	9 626	527	4 846	5 260	426	4 281	6 239	691	1 238	454	1 424	9 398
1998 Nov	4 126	4 581	263	201	788	39	410	503	25	383	469	64	82	37	110	753
Dec	4 343	4 952	295	187	950	39	402	516	38	364	541	59	83	35	103	731
1999 Jan	3 677	3 719	222	152	706	34	324	447	32	311	497	41	84	29	103	695
Feb	3 623	3 745	223	133	692	38	361	413	33	320	491	44	84	30	94	665
Mar	4 450	4 514	321	196	792	58	404	484	36	429	618	52	124	36	122	778
Apr	4 117	4 119	299	144	748	44	384	432	29	361	508	47	147	41	110	823
May	4 163	4 173	310	176	761	43	395	433	24	328	533	42	117	48	111	841
Jun	4 309	4 350	304	210	772	47	493	406	25	347	548	57	118	38	116	829
Jul	4 298	4 281	301	188	883	48	411	402	31	406	492	69	110	52	114	791
Aug	3 746	3 965	246	169	731	49	387	360	41	290	462	55	76	37	127	717
Sep	4 141	4 354	259	202	874	42	400	394	27	378	526	66	92	37	120	724
Oct	4 290	4 441	267	219	854	39	393	441	51	360	504	81	93	36	128	823
Nov	4 546	4 654	244	215	917	39	455	485	59	362	532	74	109	34	144	876
Dec	4 508	4 422	252	207	895	47	439	562	38	389	527	62	83	35	137	836
2000 Jan	:	:	241	170	:	:	:	:	:	:	380	37	:	27	:	760

⁽¹⁾ Die Zahlen für EUR-11 beziehen sie sich auf Extra-EUR-11 Handel: d.h. Handel zwischen EUR-11 und den 4 EU-Mitgliedstaaten, die nicht an der EWU teilnehmen, ist eingeschlossen

⁽¹⁾ EUR-11 figures are for extra-EUR-11 trade: that is they include trade between the EUR-11 and the four EU Member States not taking part in EUR-11.

⁽¹⁾ Les données de l'EUR-11 concernent le commerce extra-EUR-11, c'est-à-dire incluant le commerce avec les 4 États membres qui ne font pas partie de l'UEM.

HANDEL INTRA-EU NACH WAREN
INTRA-EU TRADE BY PRODUCT
COMMERCE INTRA-UE PAR PRODUIT



2005	Rohstoffe CTCI 2+4 Versendungen Mio. ECU/EUR				Raw materials CTCI 2+4 Dispatches Mio ECU/EUR							Matières premières CTCI 2 + 4 –Expéditions Mio ECU/EUR					
	EU-15	EUR-11 ⁽¹⁾	B/L	DK	D	EL	E	F	IRL	I	NL	A	P	FIN	S	UK	
1996	37 156	25 738	3 005	1 117	5 488	856	1 885	4 406	601	1 548	9 250	1 336	703	1 598	3 257	2 106	
1997	41 150	28 600	3 604	1 320	6 394	563	2 137	4 811	638	1 580	9 788	1 413	817	1 996	3 681	2 408	
1998	40 374	28 320	3 645	1 261	6 342	509	2 201	4 723	602	1 494	9 769	1 482	757	1 925	3 250	2 415	
1999	:	:	3 584	1 104	4 978	598	1 883	4 397	:	:	10 308	1 565	:	1 922	:	2 025	
1998 Oct	3 448	2 460	304	104	548	37	201	423	48	118	869	130	57	161	256	193	
Nov	3 131	2 176	290	124	505	37	166	333	55	114	744	129	56	150	254	174	
Dec	2 934	2 070	284	102	440	61	150	313	46	140	752	94	50	138	200	163	
1999 Jan	2 985	2 121	280	85	409	49	146	387	49	105	823	99	53	128	213	159	
Feb	3 106	2 168	269	89	380	74	170	378	58	130	843	110	59	148	232	165	
Mar	3 680	2 579	337	118	390	87	176	419	58	179	1 070	141	65	171	281	189	
Apr	3 349	2 344	309	103	446	62	161	363	51	162	893	127	63	170	271	168	
May	3 119	2 181	290	105	382	52	125	342	50	133	871	124	72	161	257	154	
Jun	3 213	2 247	315	91	411	39	153	371	47	134	815	139	69	164	293	172	
Jul	2 889	2 065	262	67	448	46	160	341	51	131	681	139	61	130	222	149	
Aug	2 702	1 894	265	69	420	25	127	250	42	92	772	96	57	130	228	129	
Sep	3 363	2 370	336	89	341	39	180	392	56	149	889	188	70	161	279	194	
Oct	3 398	2 391	296	79	429	41	173	409	53	138	920	138	73	187	273	186	
Nov	3 484	2 415	295	111	538	44	145	401	48	138	882	145	59	191	292	184	
Dec	:	:	328	98	383	40	167	345	:	:	846	118	:	181	:	176	

2006	Rohstoffe CTCI 2+4 Eingänge Mio. ECU/EUR				Raw materials CTCI 2+4 Arrivals Mio ECU/EUR							Matières premières CTCI 2 + 4 –Arrivées Mio ECU/EUR					
	EU-15	EUR-11 ⁽¹⁾	B/L	DK	D	EL	E	F	IRL	I	NL	A	P	FIN	S	UK	
1996	36 722	25 020	3 720	1 034	7 864	331	2 434	4 313	356	6 048	3 839	1 171	601	585	887	3 538	
1997	40 613	27 537	4 247	1 207	8 414	360	2 301	4 682	414	6 672	4 212	1 457	706	701	1 043	4 197	
1998	40 788	28 185	3 980	1 228	9 022	372	2 629	4 851	443	6 160	4 168	1 443	746	659	1 006	4 079	
1999	:	:	4 087	1 169	7 543	278	2 289	4 798	:	:	4 244	1 489	:	636	:	4 059	
1998 Oct	3 415	2 391	330	115	763	31	212	411	41	489	371	117	74	46	76	339	
Nov	3 063	2 097	285	101	641	41	199	362	37	454	326	120	66	43	72	315	
Dec	3 214	2 243	298	87	697	30	193	380	35	537	361	102	60	58	78	296	
1999 Jan	2 807	1 940	270	93	607	16	151	365	35	380	308	98	57	59	65	303	
Feb	2 978	1 999	313	95	498	20	167	398	37	490	324	114	64	51	77	331	
Mar	3 500	2 356	377	114	593	26	193	457	43	563	382	138	69	54	101	388	
Apr	3 327	2 286	371	103	667	22	185	409	43	521	338	128	61	50	88	339	
May	3 080	2 072	352	94	562	24	162	406	42	467	321	118	53	55	78	346	
Jun	3 443	2 354	347	98	751	25	209	416	41	528	365	121	53	48	89	351	
Jul	3 090	2 175	298	68	733	16	192	350	40	482	317	117	49	41	62	324	
Aug	2 719	1 863	328	93	632	23	132	323	32	274	302	120	41	46	89	285	
Sep	3 355	2 294	364	107	549	23	197	430	39	534	383	161	59	57	100	353	
Oct	3 397	2 343	352	99	658	27	227	439	45	506	373	128	56	49	96	342	
Nov	3 458	2 379	345	107	666	26	225	406	47	506	427	129	52	53	100	370	
Dec	:	:	370	99	627	28	248	398	:	:	402	116	:	73	:	328	

⁽¹⁾ Die Zahlen für EUR-11 beziehen sich auf Intra-EUR-11 Handel: d.h. Handel zwischen EUR-11 und den 4 EU-Mitgliedstaaten, die nicht an der EWU teilnehmen, ist ausgeschlossen.

⁽¹⁾ EUR-11 figures are for intra-EUR-11 trade: that is they exclude trade involving the four Member States not taking part in EMU.

⁽¹⁾ Les données de l'EUR-11 concernent le commerce intra-EUR-11, c'est-à-dire excluant le commerce avec les 4 États membres qui ne font pas partie de l'UEM.

HANDEL EXTRA-EU NACH WAREN
TRADE EXTRA-EU BY PRODUCT
COMMERCE EXTRA-UE PAR PRODUIT



	2007 Rohstoffe CTCI 2+4 Ausfuhren Mio. ECU/EUR				Raw materials CTCI 2+4 Exports Mio ECU/EUR							Matières premières CTCI 2 + 4 -Exportations Mio ECU/EUR				
	EU-15	EUR-11 ⁽¹⁾	B/L	DK	D	EL	E	F	IRL	I	NL	A	P	FIN	S	UK
1996	13 419	14 246	740	456	2 349	393	804	1 240	137	1 274	1 977	587	294	761	1 097	1 310
1997	15 730	16 463	959	567	2 723	389	1 109	1 373	204	1 358	2 393	514	301	952	1 353	1 534
1998	14 558	15 778	896	641	2 511	319	1 131	1 400	188	1 302	2 170	509	247	806	1 114	1 326
1999	15 246	16 310	924	519	2 605	382	965	1 437	282	1 437	2 289	649	230	867	1 225	1 436
1998 Nov	1 170	1 272	67	51	211	29	92	116	17	115	151	44	21	72	80	104
Dec	1 158	1 241	73	57	174	26	102	100	20	111	193	41	13	78	82	88
1999 Jan	999	1 136	53	29	185	19	73	87	21	74	181	38	13	54	90	83
Feb	1 074	1 211	60	42	179	27	74	103	19	103	173	47	12	63	76	96
Mar	1 340	1 447	79	49	232	50	103	122	17	120	189	64	22	75	105	115
Apr	1 234	1 332	75	43	205	57	67	112	23	118	168	60	17	85	104	100
May	1 206	1 288	77	46	194	42	77	108	22	133	163	55	25	65	97	102
Jun	1 292	1 344	78	43	224	29	85	112	28	127	169	59	17	71	119	130
Jul	1 320	1 383	65	35	245	21	94	165	24	137	167	56	22	68	89	133
Aug	1 234	1 293	92	31	212	18	65	111	28	88	205	55	18	61	105	144
Sep	1 345	1 405	82	61	224	21	79	118	27	111	215	57	19	81	101	148
Oct	1 326	1 450	82	49	224	20	86	137	15	138	186	51	23	82	110	122
Nov	1 375	1 470	89	47	221	38	75	120	32	129	217	53	23	74	112	145
Dec	1 502	1 551	91	45	262	40	86	143	25	160	256	53	20	89	114	119
2000 Jan	:	:	80	30	:	:	:	:	:	:	150	43	:	62	:	126

	2008 Rohstoffe CTCI 2+4 Einfuhren Mio. ECU/EUR				Raw materials CTCI 2+4 Imports Mio ECU/EUR							Matières premières CTCI 2 + 4 Importations -Mio ECU/EUR				
	EU-15	EUR-11 ⁽¹⁾	B/L	DK	D	EL	E	F	IRL	I	NL	A	P	FIN	S	UK
1996	37 256	36 564	2 669	425	7 362	489	3 283	3 447	262	6 338	4 719	679	815	1 079	839	4 851
1997	42 806	41 539	3 105	538	8 623	552	3 953	3 762	297	7 095	5 341	1 041	830	1 222	949	5 497
1998	42 362	41 276	3 162	575	8 517	519	3 940	3 722	331	7 008	5 438	1 105	862	1 273	948	4 961
1999	40 235	38 690	2 834	494	7 965	421	3 715	3 507	321	6 693	4 805	1 152	762	1 340	969	5 257
1998 Nov	3 267	3 147	272	42	618	38	377	268	24	512	392	89	62	96	76	400
Dec	3 161	3 127	229	47	695	42	281	259	28	464	445	82	56	108	70	354
1999 Jan	3 030	2 922	215	42	575	25	309	296	25	483	382	77	70	99	77	355
Feb	2 915	2 896	212	41	611	34	279	232	25	481	332	82	62	121	62	341
Mar	3 389	3 287	233	46	622	40	315	296	31	597	390	110	68	110	84	448
Apr	3 348	3 268	233	44	651	36	311	299	31	577	413	101	65	99	83	405
May	3 370	3 298	244	39	670	38	317	319	29	581	399	105	66	103	80	380
Jun	3 713	3 472	247	42	744	37	299	305	26	579	481	102	63	102	98	589
Jul	3 414	3 333	241	33	717	42	328	289	23	636	391	102	71	90	66	384
Aug	2 904	2 633	235	48	579	32	261	238	25	337	340	87	54	111	81	476
Sep	3 539	3 418	233	36	709	33	305	290	28	658	434	103	58	123	80	451
Oct	3 413	3 294	253	36	614	34	331	297	19	611	415	89	60	113	82	457
Nov	3 803	3 529	237	44	751	28	378	325	31	590	422	100	71	146	95	584
Dec	3 397	3 340	252	44	722	42	281	322	29	561	405	94	54	123	81	387
2000 Jan	:	:	275	43	:	:	:	:	:	:	372	84	:	130	:	556

⁽¹⁾ Die Zahlen für EUR-11 beziehen sie sich auf Extra-EUR-11 Handel: d.h. Handel zwischen EUR-11 und den 4 EU-Mitgliedstaaten, die nicht an der EWU teilnehmen, ist eingeschlossen

⁽¹⁾ EUR-11 figures are for extra-EUR-11 trade: that is they include trade between the EUR-11 and the four EU Member States not taking part in EUR-11.

⁽¹⁾ Les données de l'EUR-11 concernent le commerce extra-EUR-11, c'est-à-dire incluant le commerce avec les 4 Etat membres qui ne font pas partir de l'UEM.

HANDEL INTRA-EU NACH WAREN
INTRA-EU TRADE BY PRODUCT
COMMERCE INTRA-UE PAR PRODUIT



2009	Energie CTCI 3 Versendungen Mio. ECU/EUR				Energy CTCI 3 Dispatches Mio ECU/EUR							Énergie CTCI 3 Expéditions Mio ECU/EUR				
	EU-15	EUR-11 ⁽¹⁾	B/L	DK	D	EL	E	F	IRL	I	NL	A	P	FIN	S	UK
1996	35 274	20 608	3 083	1 269	3 574	95	944	3 496	135	586	10 508	305	193	554	1 264	9 268
1997	38 713	21 980	3 140	1 389	3 432	146	1 252	3 798	169	963	10 913	286	187	440	1 145	11 453
1998	30 413	18 509	2 516	987	3 269	62	1 142	3 340	127	832	8 722	282	124	458	741	7 810
1999	:	:	3 656	1 487	3 111	103	1 311	3 832	:	:	11 364	319	:	637	:	9 198
1998 Oct	2 293	1 475	222	67	257	10	84	259	10	52	671	15	14	47	51	535
Nov	2 349	1 560	202	64	279	7	65	261	9	73	766	16	10	24	64	509
Dec	2 486	1 612	200	77	216	4	108	263	8	77	788	86	7	63	56	534
1999 Jan	2 209	1 372	204	71	192	7	82	251	9	41	701	14	6	23	67	540
Feb	2 249	1 360	188	85	240	5	64	263	8	51	683	16	5	32	65	544
Mar	2 513	1 526	255	85	197	3	76	294	18	54	761	17	14	42	76	621
Apr	2 627	1 639	241	107	250	16	82	288	16	64	831	28	11	45	71	576
May	2 491	1 551	252	90	223	10	100	267	11	65	764	18	17	34	63	576
Jun	2 564	1 639	254	97	288	13	102	264	9	76	771	18	23	50	74	526
Jul	2 965	1 725	292	128	237	1	109	279	7	95	835	24	16	44	86	812
Aug	3 380	1 930	336	126	269	1	124	320	9	78	1 002	26	14	54	119	902
Sep	3 683	2 097	365	154	364	6	141	396	5	119	1 037	20	13	64	131	868
Oct	3 828	2 199	427	145	330	18	148	387	4	118	1 011	26	6	69	134	1 005
Nov	4 126	2 350	396	182	242	8	142	385	10	111	1 226	22	6	90	186	1 120
Dec	:	:	447	217	280	16	140	438	:	:	1 741	90	:	90	:	1 108

2010	Energie CTCI 3 Eingänge Mio. ECU/EUR				Energy CTCI 3 Arrivals Mio ECU/EUR							Énergie CTCI 3 Arrivées Mio ECU/EUR				
	EU-15	EUR-11 ⁽¹⁾	B/L	DK	D	EL	E	F	IRL	I	NL	A	P	FIN	S	UK
1996	34 243	21 638	6 617	440	11 206	136	1 023	4 406	674	1 484	2 619	688	431	910	1 746	1 862
1997	36 435	23 166	7 100	562	11 606	117	844	4 958	667	1 542	3 381	775	587	655	1 808	1 833
1998	28 622	18 710	5 465	375	9 532	131	994	3 758	576	1 203	2 089	767	574	564	919	1 675
1999	:	:	7 366	521	8 051	135	1 046	4 622	:	:	4 059	861	:	678	:	2 333
1998 Oct	2 239	1 515	425	28	735	8	99	342	52	79	172	54	45	34	68	98
Nov	2 150	1 457	396	25	744	11	71	300	54	74	149	52	42	48	65	119
Dec	2 556	1 761	445	22	930	19	79	310	46	76	169	132	63	48	67	151
1999 Jan	2 110	1 324	401	18	641	7	70	315	57	28	228	48	49	38	47	164
Feb	2 089	1 320	387	24	620	6	67	296	44	78	213	48	69	30	41	167
Mar	2 172	1 320	471	30	504	8	60	291	62	62	246	51	54	45	64	226
Apr	2 395	1 482	512	37	637	6	59	305	64	75	276	57	76	49	63	180
May	2 362	1 404	502	31	615	5	69	325	67	54	296	56	55	66	73	148
Jun	2 468	1 535	534	36	675	8	74	302	66	80	292	74	49	46	83	149
Jul	2 688	1 520	564	38	677	6	117	339	61	69	339	70	76	44	91	197
Aug	2 891	1 621	638	50	554	19	82	403	70	82	382	77	100	68	118	248
Sep	3 453	1 811	688	54	775	27	139	410	83	182	470	79	54	82	150	259
Oct	3 294	1 930	797	47	771	13	99	433	86	141	378	81	80	48	148	172
Nov	3 591	2 084	842	59	837	7	95	579	77	159	409	65	76	68	131	189
Dec	:	:	1 031	99	745	22	116	624	:	:	531	155	:	94	:	236

(¹) Die Zahlen für EUR-11 beziehen sich auf Intra-EUR-11 Handel: d.h. Handel zwischen EUR-11 und den 4 EU-Mitgliedstaaten, die nicht an der EWU teilnehmen, ist ausgeschlossen.

(¹) EUR-11 figures are for intra-EUR-11 trade: that is they exclude trade involving the four Member States not taking part in EMU.

(¹) Les données de l'EUR-11 concernent le commerce intra-EUR-11, c'est-à-dire excluant le commerce avec les 4 États membres qui ne font pas partie de l'UEM.

HANDEL EXTRA-EU NACH WAREN
TRADE EXTRA-EU BY PRODUCT
COMMERCE EXTRA-UE PAR PRODUIT



2011	Energie CTCl 3 Ausfuhren Mio. ECU/EUR				Energy CTCl 3 Exports Mio ECU/EUR							Énergie CTCl 3 Exportations Mio ECU/EUR				
	EU-15	EUR-11 ⁽¹⁾	B/L	DK	D	EL	E	F	IRL	I	NL	A	P	FIN	S	UK
1996	15 443	13 083	682	401	1 670	697	1 209	2 169	11	2 317	1 318	262	250	425	551	3 481
1997	17 144	14 443	1 320	247	1 872	743	1 207	2 398	27	2 530	1 446	340	300	400	737	3 575
1998	13 997	12 589	1 273	192	1 461	594	1 095	2 308	24	2 029	1 331	279	225	259	370	2 556
1999	16 335	13 433	1 112	232	1 725	828	1 218	2 129	67	2 086	1 160	320	237	310	470	4 442
1998 Nov	1 111	952	101	20	135	30	99	171	5	148	91	23	14	18	33	221
Dec	954	943	94	12	125	54	72	167	2	132	93	23	16	17	27	122
1999 Jan	896	774	71	13	89	58	69	159	2	107	94	15	10	7	61	141
Feb	887	836	75	13	98	50	65	160	3	122	81	16	12	14	22	156
Mar	1 068	988	92	10	121	45	74	183	4	152	90	24	11	34	20	207
Apr	1 194	989	72	18	135	49	76	159	3	147	96	25	22	35	23	334
May	1 270	982	88	17	120	26	89	154	6	150	94	25	20	35	36	409
Jun	1 482	1 101	154	13	149	42	95	143	3	158	102	33	24	26	37	504
Jul	1 530	1 159	140	48	169	39	98	143	8	194	103	29	27	37	49	446
Aug	1 309	1 126	80	16	141	109	114	127	9	184	86	32	22	28	43	319
Sep	1 722	1 525	96	17	183	84	149	215	11	261	98	29	26	31	46	476
Oct	1 691	1 369	61	39	175	102	139	253	4	224	114	25	27	20	47	462
Nov	1 533	1 179	67	23	138	102	129	209	4	182	98	31	24	16	45	465
Dec	1 754	1 405	116	6	206	121	122	223	11	205	105	35	13	26	42	523
2000 Jan	:	:	65	12	:	:	:	:	:	:	9	26	:	12	:	510

2012	Energie CTCl 3 Einfuhren Mio. ECU/EUR				Energy CTCl 3 Imports Mio ECU/EUR							Énergie CTCl 3 Importations Mio ECU/EUR				
	EU-15	EUR-11 ⁽¹⁾	B/L	DK	D	EL	E	F	IRL	I	NL	A	P	FIN	S	UK
1996	75 960	71 642	2 123	1 304	16 383	2 156	7 569	10 521	347	12 256	9 190	1 765	1 676	1 392	2 588	6 691
1997	85 198	81 292	2 508	973	17 910	1 715	8 695	14 241	541	13 038	9 366	2 244	1 821	1 980	2 646	7 521
1998	61 652	58 488	2 092	1 000	13 977	1 852	6 778	11 162	421	9 518	3 126	1 783	1 236	1 583	1 834	5 291
1999	77 431	77 141	1 952	740	16 758	1 304	7 907	13 072	365	12 151	9 855	1 884	1 635	1 830	2 396	5 582
1998 Nov	4 457	4 221	153	72	1 002	122	479	821	30	712	220	133	96	102	148	366
Dec	4 363	4 274	183	78	1 011	71	513	787	24	698	222	128	60	110	131	346
1999 Jan	4 540	4 495	173	47	1 012	87	392	773	32	695	494	130	103	139	138	325
Feb	4 048	4 065	171	50	912	45	443	745	25	585	405	119	44	86	130	289
Mar	4 950	4 866	141	57	1 074	69	594	863	37	722	567	129	92	120	144	340
Apr	5 651	5 612	196	62	1 207	64	618	955	50	858	736	135	136	95	176	363
May	5 792	5 745	133	71	1 265	60	588	1 007	37	845	755	147	106	161	172	445
Jun	5 679	5 435	117	68	1 040	86	552	1 013	25	829	773	146	132	150	185	562
Jul	6 582	6 671	177	77	1 458	50	624	1 082	51	971	957	172	180	162	198	403
Aug	7 047	6 960	134	46	1 474	150	707	1 247	46	1 184	845	156	175	158	187	538
Sep	7 341	7 583	149	69	1 521	94	867	1 255	24	1 221	950	145	136	162	287	459
Oct	7 655	7 747	187	69	1 809	78	721	1 234	8	1 379	874	176	182	192	219	524
Nov	8 452	8 359	151	65	1 897	233	885	1 315	10	1 314	1 083	211	167	206	270	646
Dec	9 715	9 604	224	59	2 089	286	915	1 584	18	1 548	1 416	219	180	199	289	689
2000 Jan	:	:	212	30	:	:	:	:	:	:	875	213	:	258	:	939

⁽¹⁾ Die Zahlen für EUR-11 beziehen sie sich auf Extra-EUR-11 Handel: d.h. Handel zwischen EUR-11 und den 4 EU-Mitgliedstaaten, die nicht an der EWU teilnehmen, ist eingeschlossen

⁽¹⁾ EUR-11 figures are for extra-EUR-11 trade: that is they include trade between the EUR-11 and the four EU Member States not taking part in EUR-11.

⁽¹⁾ Les données de l'EUR-11 concernent le commerce extra-EUR-11, c'est-à-dire incluant le commerce avec les 4 États membres qui ne font pas partie de l'UEM.

HANDEL INTRA-EU NACH WAREN
INTRA-EU TRADE BY PRODUCT
COMMERCE INTRA-UE PAR PRODUIT



2013	Chemische Erzeugnisse CTCI 5 –Versendungen Mio. ECU/EUR							Chemicals CTCl 5 Dispatches Mio ECU/EUR					Produits chimiques CTCl 5 Expéditions Mio ECU/euro				
	EU-15	EUR-11 ⁽¹⁾	B/L	DK	D	EL	E	F	IRL	I	NL	A	P	FIN	S	UK	
1996	132 836	90 262	18 203	1 692	30 464	170	4 132	20 706	5 602	8 823	20 191	2 310	656	637	3 466	15 784	
1997	148 519	99 304	20 636	2 527	32 318	175	4 589	22 640	7 645	10 023	21 503	2 732	763	1 193	3 807	17 966	
1998	161 350	109 031	23 244	2 587	34 386	236	5 527	24 810	12 417	10 330	20 157	2 903	829	1 297	3 368	19 259	
1999	:	:	25 272	3 110	32 643	261	5 704	26 521	:	:	20 704	2 916	:	1 354	:	19 190	
1998 Oct	13 799	9 311	2 082	239	2 875	18	493	2 275	930	881	1 654	233	77	112	310	1 620	
Nov	13 532	9 311	1 876	202	2 942	30	466	2 035	1 331	818	1 625	236	61	102	284	1 525	
Dec	11 729	7 908	1 654	188	2 390	16	397	1 799	999	844	1 470	194	53	94	272	1 360	
1999 Jan	12 378	8 309	1 933	237	2 293	16	377	2 036	944	696	1 642	215	61	94	306	1 527	
Feb	13 231	9 033	1 916	251	3 038	22	432	2 143	787	860	1 601	233	67	106	296	1 478	
Mar	14 561	9 603	2 318	298	2 657	20	495	2 490	934	982	1 738	274	70	118	368	1 802	
Apr	13 292	8 876	2 042	236	2 428	20	457	2 228	980	965	1 593	245	72	107	347	1 571	
May	13 527	9 219	1 989	241	2 713	22	472	2 106	1 298	915	1 583	234	74	118	303	1 456	
Jun	14 528	9 900	2 211	290	2 840	22	505	2 415	1 230	946	1 731	253	71	114	341	1 558	
Jul	14 149	9 519	2 042	245	2 836	19	502	2 215	1 225	1 072	1 632	249	69	111	304	1 628	
Aug	11 977	7 788	1 802	239	2 570	19	341	1 845	797	641	1 559	228	60	100	267	1 509	
Sep	14 703	9 850	2 290	285	2 688	18	517	2 322	1 196	1 085	1 832	289	79	123	327	1 653	
Oct	14 831	9 961	2 288	270	2 749	31	534	2 366	1 093	1 115	1 925	239	79	120	290	1 732	
Nov	15 036	10 092	2 332	267	3 045	21	571	2 304	1 063	1 010	1 981	256	70	127	311	1 677	
Dec	:	:	2 108	248	2 785	32	502	2 049	:	:	1 887	200	:	115	:	1 599	

2014	Chemische Erzeugnisse CTCI 5 –Eingänge Mio. ECU/EUR							Chemicals CTCl 5 Arrivals Mio ECU/EUR					Produits chimiques CTCl 5 Arrivées Mio ECU/EUR				
	EU-15	EUR-11 ⁽¹⁾	B/L	DK	D	EL	E	F	IRL	I	NL	A	P	FIN	S	UK	
1996	131 785	87 746	13 857	3 080	22 518	2 176	9 032	20 145	2 483	15 862	13 544	4 456	2 467	2 213	4 247	15 706	
1997	145 098	95 408	15 954	3 437	24 152	2 415	9 316	21 542	2 998	17 952	14 080	4 927	2 750	2 570	4 484	18 521	
1998	159 145	106 564	19 163	3 506	28 834	2 622	11 378	23 844	2 878	18 586	13 899	5 269	2 882	2 612	4 552	19 123	
1999	:	:	19 704	3 598	26 645	2 461	10 990	24 776	:	:	14 444	5 522	:	2 620	:	20 268	
1998 Oct	13 594	9 179	1 682	304	2 257	187	1 027	2 142	249	1 722	1 185	430	250	207	342	1 609	
Nov	12 965	8 730	1 744	284	2 158	266	936	1 952	240	1 570	1 106	428	246	197	336	1 502	
Dec	11 968	8 060	1 454	265	2 171	172	855	1 844	237	1 431	1 102	388	201	206	307	1 335	
1999 Jan	10 996	7 200	1 451	278	1 537	161	761	1 807	229	1 160	1 005	394	221	178	316	1 498	
Feb	12 787	8 636	1 466	279	2 417	153	836	1 997	230	1 484	1 160	422	251	196	385	1 512	
Mar	14 589	9 739	1 766	352	2 478	243	959	2 249	294	1 715	1 286	484	274	239	434	1 815	
Apr	13 287	8 815	1 570	298	2 148	175	885	2 040	268	1 740	1 156	450	259	225	429	1 644	
May	13 200	8 772	1 576	285	2 289	218	903	1 842	304	1 734	1 143	423	236	216	448	1 585	
Jun	14 183	9 363	1 772	317	2 086	235	1 015	2 215	303	1 840	1 220	469	253	218	510	1 732	
Jul	13 848	9 376	1 553	260	2 593	196	912	2 063	265	1 845	1 168	483	260	199	301	1 751	
Aug	12 380	8 099	1 458	288	2 745	164	680	1 640	256	1 087	1 073	522	189	222	407	1 650	
Sep	14 297	9 270	1 724	315	1 980	221	1 063	2 237	265	1 853	1 219	596	259	229	436	1 903	
Oct	14 103	9 380	1 815	316	2 057	228	971	2 201	324	1 858	1 288	436	262	233	453	1 661	
Nov	14 427	9 434	1 763	313	2 249	239	1 013	2 223	370	1 687	1 387	435	240	233	435	1 839	
Dec	:	:	1 791	296	2 067	230	992	2 262	:	:	1 339	408	:	233	:	1 679	

(¹) Die Zahlen für EUR-11 beziehen sich auf Intra-EUR-11 Handel: d.h. Handel zwischen EUR-11 und den 4 EU-Mitgliedstaaten, die nicht an der EWU teilnehmen, ist ausgeschlossen.

(¹) EUR-11 figures are for intra-EUR-11 trade: that is they exclude trade involving the four Member States not taking part in EMU.

(¹) Les données de l'EUR-11 concernent le commerce intra-EUR-11, c'est-à-dire excluant le commerce avec les 4 États membres qui ne font pas partie de l'UEM.

HANDEL EXTRA-EU NACH WAREN
TRADE EXTRA-EU BY PRODUCT
COMMERCE EXTRA-UE PAR PRODUIT



	2015 Chemische Erzeugnisse CTCI 5 –Ausfuhren Mio. ECU/EUR				Chemicals CTCI 5 Exports Mio ECU/EUR								Produits chimiques CTCI 5 –Exportations Mio ECU/EUR				
	EU-15	EUR-11 ⁽¹⁾	B/L	DK	D	EL	E	F	IRL	I	NL	A	P	FIN	S	UK	
1996	79 107	85 516	6 214	1 051	23 437	315	2 851	12 816	2 907	6 759	6 624	1 620	195	631	2 177	11 510	
1997	93 263	99 564	7 578	1 785	27 345	398	2 757	14 469	4 246	7 476	7 233	2 343	237	1 141	2 486	13 770	
1998	95 917	104 389	8 315	1 864	28 030	388	2 959	14 281	5 950	7 706	6 539	2 413	231	1 096	2 392	13 751	
1999	105 884	113 381	9 268	1 963	30 208	431	3 122	15 554	8 485	8 282	6 533	2 702	262	1 096	2 590	15 388	
1998 Nov	7 359	8 128	577	156	2 119	32	245	1 121	503	583	495	212	18	75	188	1 035	
Dec	7 715	8 219	646	142	2 354	31	236	1 178	372	606	539	207	18	79	195	1 113	
1999 Jan	7 146	7 791	663	148	2 067	20	180	1 111	565	459	497	183	16	68	207	963	
Feb	7 484	8 245	642	132	2 159	28	227	1 108	610	553	458	248	16	72	188	1 043	
Mar	9 205	9 782	835	176	2 513	31	286	1 434	606	680	574	271	22	88	240	1 448	
Apr	8 544	9 125	750	149	2 481	33	254	1 263	682	623	526	200	22	83	209	1 269	
May	8 332	8 964	723	164	2 378	36	263	1 166	629	670	523	218	24	85	164	1 289	
Jun	9 012	9 826	859	167	2 600	44	268	1 409	666	696	547	237	23	105	220	1 171	
Jul	9 624	10 342	940	182	2 699	42	300	1 428	865	811	532	209	26	99	238	1 253	
Aug	8 773	9 150	780	159	2 498	33	222	1 229	815	633	494	211	18	95	177	1 410	
Sep	9 383	10 062	823	172	2 483	43	255	1 364	962	685	538	250	23	107	239	1 438	
Oct	9 313	10 093	815	228	2 658	48	288	1 332	677	842	623	191	26	96	248	1 243	
Nov	9 841	10 607	700	154	2 891	36	309	1 353	865	840	612	246	22	102	243	1 469	
Dec	9 227	9 393	738	133	2 780	37	270	1 356	544	791	609	238	25	96	217	1 394	
2000 Jan	:	:	725	120	:	:	:	:	:	:	287	191	:	81	:	1 073	

	2016 Chemische Erzeugnisse CTCI 5 –Einfuhren Mio. ECU/EUR				Chemicals CTCI 5 Imports Mio ECU/EUR								Produits chimiques CTCI 5 Imports Mio ECU/EUR				
	EU-15	EUR-11 ⁽¹⁾	B/L	DK	D	EL	E	F	IRL	I	NL	A	P	FIN	S	UK	
1996	44 338	54 134	4 258	645	9 406	590	2 139	6 592	999	5 456	4 598	1 098	348	410	1 191	6 608	
1997	51 588	62 459	5 272	711	10 607	616	2 600	7 647	1 292	6 123	5 914	1 193	358	622	1 295	7 342	
1998	55 563	67 954	5 964	713	11 683	655	2 946	8 087	1 438	6 257	6 431	1 342	410	618	1 354	7 664	
1999	58 635	70 541	6 200	794	12 277	621	2 959	8 715	1 526	6 571	6 514	1 403	475	667	1 498	8 415	
1998 Nov	4 456	5 423	467	57	847	55	247	673	104	537	506	110	39	46	138	630	
Dec	4 158	5 274	434	48	952	50	208	650	93	437	468	121	34	48	94	521	
1999 Jan	4 358	5 115	422	49	872	38	238	741	161	484	471	109	32	45	108	589	
Feb	4 455	5 462	453	54	904	48	239	655	163	538	499	105	40	44	109	605	
Mar	5 474	6 385	556	67	1 186	56	272	812	104	646	577	124	47	57	129	842	
Apr	4 731	5 724	493	58	932	51	261	739	140	558	486	96	40	54	112	712	
May	4 797	5 749	521	154	958	51	243	687	158	560	516	105	45	63	114	622	
Jun	5 126	6 146	521	69	1 089	67	255	827	126	539	551	122	39	49	123	748	
Jul	4 629	5 673	479	49	893	54	245	654	116	536	555	145	39	49	107	709	
Aug	4 355	5 152	533	54	938	26	177	609	88	325	509	113	26	59	123	773	
Sep	5 094	6 269	575	55	1 020	51	251	771	114	602	577	105	39	62	131	742	
Oct	5 199	6 338	541	58	1 166	55	246	750	127	593	635	116	42	59	131	682	
Nov	5 447	6 605	596	67	1 223	65	267	763	117	641	595	127	45	64	138	738	
Dec	4 971	5 923	512	61	1 096	59	266	706	113	549	544	136	41	61	174	653	
2000 Jan	:	:	486	54	:	:	:	:	:	:	409	109	:	55	:	704	

⁽¹⁾ Die Zahlen für EUR-11 beziehen sie sich auf Extra-EUR-11 Handel: d.h. Handel zwischen EUR-11 und den 4 EU-Mitgliedstaaten, die nicht an der EWU teilnehmen, ist eingeschlossen

⁽¹⁾ EUR-11 figures are for extra-EUR-11 trade: that is they include trade between the EUR-11 and the four EU Member States not taking part in EUR-11.

⁽¹⁾ Les données de l'EUR-11 concernent le commerce extra-EUR-11, c'est-à-dire incluant le commerce avec les 4 États membres qui ne font pas partie de l'UEM.

HANDEL INTRA-EU NACH WAREN
INTRA-EU TRADE BY PRODUCT
COMMERCE INTRA-UE PAR PRODUIT



2017	Maschinen und Fahrzeuge CTCI 7 –Versendungen Mio. ECU/EUR					Machinery and transport equipment CTCI 7 –Dispatches Mio ECU/EUR						Machines et matériels de transport CTCI 7 –Expéditions Mio ECU/EUR				
	EU-15	EUR-11 ⁽¹⁾	B/L	DK	D	EL	E	F	IRL	I	NL	A	P	FIN	S	UK
1996	405 552	260 624	31 588	6 407	107 610	326	25 943	60 475	9 170	40 556	36 706	11 645	5 195	5 447	14 955	49 528
1997	455 773	281 638	33 504	7 202	116 992	335	26 655	69 512	11 786	42 635	45 389	12 860	5 612	5 983	15 983	61 325
1998	514 405	324 267	38 118	7 611	134 992	409	32 080	77 892	14 156	46 453	49 048	14 560	6 263	7 632	17 462	67 728
1999	:	:	41 023	8 436	138 997	266	32 541	84 468	:	:	54 276	16 008	:	8 190	:	70 230
1998 Oct	47 412	30 771	3 451	661	12 444	24	3 065	7 458	1 241	4 192	4 608	1 431	625	704	1 637	5 869
Nov	46 657	29 623	3 185	714	12 404	47	2 967	6 902	1 358	3 875	4 633	1 258	614	731	1 740	6 228
Dec	44 476	28 061	3 161	710	11 362	19	2 635	6 829	1 416	4 113	4 627	1 191	455	643	1 515	5 801
1999 Jan	39 763	25 167	2 962	548	10 590	12	2 331	6 220	1 295	2 825	4 224	1 120	568	653	1 369	5 045
Feb	41 953	26 789	3 108	554	10 975	17	2 683	6 355	1 313	3 593	4 149	1 246	534	624	1 568	5 234
Mar	50 052	31 970	3 815	718	12 369	33	3 116	7 964	1 538	4 657	4 962	1 509	661	752	1 774	6 186
Apr	44 568	28 836	3 444	593	11 872	17	2 599	7 039	1 279	4 133	4 014	1 346	605	680	1 546	5 401
May	43 670	28 180	3 118	696	11 180	20	2 842	6 696	1 248	4 141	4 154	1 200	607	645	1 364	5 760
Jun	49 531	31 952	3 865	752	12 660	23	3 188	7 722	1 369	4 435	5 086	1 386	546	709	1 779	6 012
Jul	43 823	27 944	2 980	555	11 149	26	2 706	7 267	1 353	4 546	4 180	1 355	593	570	1 155	5 387
Aug	34 856	20 924	2 926	636	10 069	16	1 381	4 484	1 168	2 331	3 763	969	331	555	1 364	4 861
Sep	49 647	31 370	3 854	780	11 905	21	2 994	7 544	1 546	4 449	5 294	1 643	606	858	1 702	6 450
Oct	48 380	30 386	3 732	757	11 871	25	2 842	7 811	1 656	4 340	4 578	1 367	578	692	1 625	6 506
Nov	51 369	31 938	3 706	882	13 615	26	3 098	7 742	1 456	4 412	4 770	1 541	603	726	1 839	6 953
Dec	:	:	3 512	964	10 744	29	2 759	7 625	:	:	5 102	1 326	:	726	:	6 435

2018	Maschinen und Fahrzeuge CTCI 7 –Eingänge Mio. ECU/EUR					Machinery and transport equipment CTCI 7 –Arrivals Mio ECU/euro						Machines et matériels de transport CTCI 7 –Arrivées Mio ECU/EUR				
	EU-15	EUR-11 ⁽¹⁾	B/L	DK	D	EL	E	F	IRL	I	NL	A	P	FIN	S	UK
1996	384 363	246 602	28 143	9 279	75 204	4 497	29 761	63 980	5 521	37 209	32 093	15 868	8 307	6 813	15 267	52 421
1997	426 453	263 978	32 132	10 322	79 682	4 918	30 148	67 849	7 157	43 372	35 283	16 786	9 174	7 665	16 823	65 142
1998	487 618	308 532	36 280	11 069	90 482	5 972	40 331	80 543	9 212	48 096	38 640	18 736	10 780	8 860	18 712	69 905
1999	:	:	39 036	11 608	86 919	5 546	43 998	86 236	:	:	40 354	20 075	:	8 963	:	73 180
1998 Oct	44 200	28 378	3 304	1 013	7 983	474	4 052	7 916	749	4 180	3 371	1 758	1 072	771	1 726	5 832
Nov	44 524	28 218	3 283	1 001	8 074	765	3 852	7 328	837	4 372	3 618	1 704	1 115	867	1 884	5 825
Dec	44 436	28 812	3 277	1 031	8 127	489	4 210	7 364	859	4 842	3 488	1 667	1 092	796	1 647	5 547
1999 Jan	36 077	23 000	3 046	845	6 264	324	2 842	6 181	791	3 095	3 090	1 420	778	644	1 340	5 417
Feb	39 438	25 022	3 251	906	6 267	373	3 310	6 830	800	4 029	3 148	1 532	893	728	1 433	5 937
Mar	46 973	29 695	3 789	1 128	7 636	515	3 869	7 756	891	5 085	3 628	1 879	1 047	899	1 753	7 098
Apr	41 587	26 947	3 301	908	7 011	406	3 589	6 689	1 027	4 493	3 345	1 742	943	754	1 505	5 875
May	41 622	26 897	3 015	954	7 876	458	3 845	6 975	892	4 462	3 181	1 555	985	681	1 422	5 321
Jun	46 306	30 065	3 445	1 071	7 930	466	4 129	8 589	810	4 810	3 576	1 644	1 003	727	1 643	6 464
Jul	40 841	25 934	2 725	814	6 933	457	3 804	6 920	840	4 153	3 228	1 597	989	645	1 261	6 476
Aug	33 220	20 255	2 562	806	6 423	340	2 254	5 523	708	2 490	2 675	1 521	636	641	1 322	5 318
Sep	45 050	28 643	3 388	1 038	7 260	472	4 063	7 546	860	4 872	3 567	2 206	991	819	1 658	6 309
Oct	45 090	28 407	3 425	986	7 540	548	3 946	7 916	971	4 682	3 524	1 639	1 014	833	1 788	6 278
Nov	46 725	29 559	3 550	1 081	8 078	574	4 178	7 643	1 123	4 672	3 730	1 794	1 135	808	1 795	6 565
Dec	:	:	3 539	1 071	7 700	614	4 170	7 670	:	:	3 662	1 546	:	783	:	6 123

(¹) Die Zahlen für EUR-11 beziehen sich auf Intra-EUR-11 Handel: d.h. Handel zwischen EUR-11 und den 4 EU-Mitgliedstaaten, die nicht an der EWU teilnehmen, ist ausgeschlossen.

(¹) EUR-11 figures are for intra-EUR-11 trade: that is they exclude trade involving the four Member States not taking part in EMU.

(¹) Les données de l'EUR-11 concernent le commerce intra-EUR-11, c'est-à-dire excluant le commerce avec les 4 États membres qui ne font pas partie de l'UEM.

HANDEL EXTRA-EU NACH WAREN
TRADE EXTRA-EU BY PRODUCT
COMMERCE EXTRA-UE PAR PRODUIT



	2019 Maschinen und Fahrzeuge CTCI 7 –Ausfuhren Mio. ECU/EUR					Machinery and transport equipment CTCI 7 –Exports Mio ECU/EUR					Machines et matériels de transport CTCI 7 –Exportations Mio ECU/EUR					
	EU-15	EUR-11 ⁽¹⁾	B/L	DK	D	EL	E	F	IRL	I	NL	A	P	FIN	S	UK
1996	282 991	295 767	7 265	4 137	95 994	421	9 433	43 838	4 293	35 595	10 774	6 746	939	7 178	16 674	39 705
1997	331 439	343 831	9 400	4 461	109 984	528	9 918	50 840	5 968	37 512	12 970	8 565	1 001	8 383	18 827	53 081
1998	345 394	371 116	10 530	4 617	117 025	627	10 613	57 137	7 002	37 961	14 969	9 028	1 057	8 868	17 194	48 766
1999	351 187	380 839	10 050	4 477	119 241	653	10 002	59 547	8 592	35 793	16 433	10 143	946	8 780	18 078	48 453
1998 Nov	30 042	32 507	949	412	10 396	91	893	5 168	603	3 247	1 375	847	79	646	1 590	3 745
Dec	29 345	31 700	906	430	9 760	67	782	5 281	603	3 012	1 383	793	79	731	1 575	3 945
1999 Jan	21 848	25 020	644	321	7 719	29	577	3 325	548	2 124	1 159	621	71	610	1 119	2 980
Feb	24 650	27 380	833	421	8 454	37	648	3 994	670	2 433	1 190	712	69	567	1 257	3 365
Mar	31 290	34 249	948	483	10 610	42	935	5 404	730	2 955	1 593	911	81	710	1 484	4 405
Apr	28 123	30 626	800	397	9 659	37	727	4 916	631	2 809	1 383	807	65	651	1 378	3 861
May	26 718	28 801	797	343	9 044	60	848	4 080	599	2 872	1 300	788	82	742	1 451	3 711
Jun	31 704	34 445	947	360	9 964	58	1 109	6 168	809	3 446	1 310	874	79	723	1 663	4 192
Jul	33 022	35 661	823	363	11 681	60	1 031	5 923	754	3 719	1 348	882	87	658	1 412	4 281
Aug	26 310	27 369	676	324	8 899	34	666	4 153	715	2 539	1 133	895	60	578	1 351	4 287
Sep	29 590	32 358	914	351	9 856	84	687	4 898	821	2 639	1 453	972	74	720	1 726	4 395
Oct	32 316	34 911	881	375	10 492	66	932	5 600	727	3 510	1 443	868	85	1 293	1 717	4 329
Nov	32 357	35 557	871	389	11 706	57	895	5 302	759	3 169	1 488	847	90	699	1 734	4 351
Dec	33 258	34 483	914	348	11 156	89	948	5 784	830	3 577	1 635	964	102	829	1 787	4 295
2000 Jan	:	:	780	284	:	:	:	:	:	:	712	662	:	671	:	4 172

	2020 Maschinen und Fahrzeuge CTCI 7 –Einfuhren Mio. ECU/EUR					Machinery and transport equipment CTCI 7 –Imports Mio ECU/EUR					Machines et matériels de transport CTCI 7 –Importations Mio ECU/EUR					
	EU-15	EUR-11 ⁽¹⁾	B/L	DK	D	EL	E	F	IRL	I	NL	A	P	FIN	S	UK
1996	189 011	193 545	7 777	2 783	49 123	2 136	6 417	27 239	5 478	12 203	20 109	4 326	1 523	3 053	6 052	40 792
1997	229 955	230 045	9 514	3 024	56 009	2 238	7 622	33 507	7 283	13 887	26 298	5 228	1 889	3 538	7 105	52 812
1998	267 173	270 075	10 698	3 569	67 053	3 148	9 019	38 293	9 690	16 827	32 927	5 819	2 189	4 132	7 114	56 696
1999	301 558	300 812	11 799	3 583	78 581	2 792	11 034	43 236	10 656	19 458	36 694	7 201	2 458	4 137	8 140	61 786
1998 Nov	24 360	24 854	885	329	6 011	484	788	3 550	1 024	1 551	3 204	474	187	350	675	4 850
Dec	23 296	24 181	1 006	252	6 061	570	770	3 127	971	1 337	3 067	459	210	363	607	4 596
1999 Jan	21 570	21 199	835	282	5 304	135	812	3 283	807	1 266	2 715	541	193	293	569	4 535
Feb	21 830	21 792	920	289	5 875	175	687	2 789	727	1 448	2 637	485	149	309	624	4 718
Mar	26 929	27 494	1 208	370	7 146	318	999	4 163	884	1 727	3 327	687	231	338	685	4 846
Apr	24 737	24 454	896	296	6 791	198	849	3 667	839	1 650	2 649	549	211	407	640	5 095
May	24 270	24 879	965	271	6 166	317	1 142	3 589	847	1 575	2 920	515	228	361	676	4 698
Jun	25 206	25 544	915	323	6 491	300	905	3 639	993	1 778	3 092	633	211	289	642	4 994
Jul	24 582	23 937	992	344	6 284	214	943	3 370	868	1 687	2 737	611	231	314	546	5 440
Aug	22 180	21 252	836	286	5 870	198	642	2 866	841	1 011	2 878	640	170	321	694	4 929
Sep	26 687	27 229	952	235	6 938	171	858	4 031	1 005	1 750	3 569	677	210	308	738	5 245
Oct	26 979	26 946	1 101	351	6 969	206	968	3 701	959	1 853	3 104	627	187	396	757	5 801
Nov	28 448	28 413	1 188	295	7 388	316	1 191	3 985	965	1 891	3 401	607	218	430	812	5 763
Dec	28 140	27 675	992	241	7 360	244	1 039	4 153	920	1 824	3 668	631	219	372	755	5 723
2000 Jan	:	:	1 031	416	:	:	:	:	:	:	1 863	604	:	353	:	5 967

⁽¹⁾ Die Zahlen für EUR-11 beziehen sie sich auf Extra-EUR-11 Handel: d.h. Handel zwischen EUR-11 und den 4 EU-Mitgliedstaaten, die nicht an der EWU teilnehmen, ist eingeschlossen

⁽¹⁾ EUR-11 figures are for extra-EUR-11 trade: that is they include trade between the EUR-11 and the four EU Member States not taking part in EUR-11.

⁽¹⁾ Les données de l'EUR-11 concernent le commerce extra-EUR-11, c'est-à-dire incluant le commerce avec les 4 Etat membres qui ne font pas partir de l'UEM.

HANDEL INTRA-EU NACH WAREN
INTRA-EU TRADE BY PRODUCT
COMMERCE INTRA-UE PAR PRODUIT



2021	Andere Fertigwaren CTCI 6+8 –Versendungen Mio. ECU/EUR						Other manufactured articles CTCI 6+8 Dispatches –Mio ECU/EUR						Autres articles manufacturés CTCI 6 + 8 Expéditions –Mio ECU/EUR				
	EU-15	EUR-11 ⁽¹⁾	B/L	DK	D	EL	E	F	IRL	I	NL	A	P	FIN	S	UK	
1996	315 089	212 854	34 072	7 801	61 341	2 219	14 865	38 150	5 883	49 514	30 729	11 520	7 946	7 877	13 054	30 117	
1997	339 968	226 143	36 620	8 128	64 747	2 428	15 662	41 014	6 081	51 810	33 668	13 809	8 641	9 292	13 614	34 454	
1998	361 313	243 574	41 297	8 491	71 239	2 430	18 408	43 767	6 167	52 217	34 647	15 539	8 991	9 973	13 255	34 891	
1999	:	:	42 642	9 095	67 237	1 996	17 574	44 762	:	:	34 787	15 426	:	10 144	:	34 268	
1998 Oct	32 444	22 127	3 644	773	6 623	142	1 698	4 042	576	4 655	3 132	1 415	802	887	1 149	2 906	
Nov	29 823	20 118	3 267	745	5 844	312	1 535	3 711	585	4 086	2 861	1 427	765	803	1 085	2 797	
Dec	26 937	18 252	3 389	602	5 161	169	1 334	3 110	529	4 118	2 642	1 109	652	749	915	2 460	
1999 Jan	27 059	18 350	3 410	745	4 977	183	1 272	3 505	467	3 483	2 729	1 110	774	732	1 059	2 614	
Feb	28 590	19 373	3 411	724	5 284	176	1 422	3 645	449	4 104	2 815	1 161	768	773	1 064	2 793	
Mar	32 570	21 832	4 127	825	5 316	173	1 566	4 208	603	4 874	3 186	1 410	850	887	1 270	3 273	
Apr	29 034	19 923	3 523	667	5 749	167	1 370	3 642	473	4 246	2 776	1 239	734	816	1 095	2 536	
May	28 084	18 964	3 252	657	5 350	160	1 356	3 454	512	4 113	2 653	1 201	732	809	1 067	2 769	
Jun	31 989	21 700	3 933	760	5 803	165	1 575	4 072	588	4 882	2 974	1 345	775	814	1 190	3 114	
Jul	30 360	20 783	3 443	617	5 597	166	1 531	3 715	498	5 253	2 782	1 327	931	730	932	2 837	
Aug	25 162	16 324	2 910	812	5 461	132	1 047	2 850	397	2 710	2 726	1 201	476	820	1 015	2 606	
Sep	32 643	21 961	3 997	862	5 595	156	1 655	4 191	597	4 766	3 239	1 509	698	943	1 210	3 224	
Oct	31 573	21 396	3 639	821	6 080	184	1 677	4 144	576	4 508	3 007	1 319	696	926	1 170	2 825	
Nov	31 937	21 469	3 571	830	6 576	162	1 614	3 908	552	4 376	3 036	1 474	647	962	1 257	2 972	
Dec	:	:	3 425	776	5 449	172	1 489	3 427	:	:	2 864	1 131	:	931	:	2 705	

2022	Andere Fertigwaren CTCI 6+8 –Eingänge Mio. ECU/EUR						Other manufactured articles CTCI 6+8 Arrivals –Mio ECU/EUR						Autres articles manufacturés CTCI 6 + 8 Arrivées –Mio ECU/EUR				
	EU-15	EUR-11 ⁽¹⁾	B/L	DK	D	EL	E	F	IRL	I	NL	A	P	FIN	S	UK	
1996	292 249	196 770	26 800	8 330	60 439	4 604	17 371	46 960	5 235	25 161	28 962	14 867	6 951	4 068	9 681	32 821	
1997	314 110	206 340	28 903	9 024	61 400	4 918	17 950	49 833	5 832	28 449	29 424	15 606	7 886	4 682	10 348	39 857	
1998	338 280	226 056	31 084	9 821	67 096	5 293	22 720	54 469	6 078	29 340	30 443	16 235	8 649	4 882	10 573	41 597	
1999	:	:	32 613	9 717	57 819	4 656	21 236	55 445	:	:	30 238	17 010	:	4 803	:	40 291	
1998 Oct	30 195	20 326	2 684	937	6 120	391	2 118	5 024	567	2 408	2 658	1 507	810	437	955	3 580	
Nov	28 307	18 812	2 412	868	5 442	654	1 987	4 648	573	2 303	2 501	1 429	761	407	913	3 409	
Dec	26 832	18 447	2 407	714	5 577	374	1 912	4 337	497	2 722	2 375	1 191	672	352	765	2 938	
1999 Jan	23 944	16 026	2 460	743	4 421	259	1 461	4 200	455	1 809	2 294	1 158	636	323	753	2 971	
Feb	26 242	17 626	2 714	774	4 743	374	1 641	4 503	466	2 138	2 443	1 292	723	402	876	3 154	
Mar	29 969	19 898	3 169	907	4 723	470	1 914	5 141	543	2 708	2 788	1 500	839	448	1 030	3 790	
Apr	26 879	18 298	2 499	730	4 946	329	1 661	4 602	473	2 565	2 446	1 326	746	405	876	3 275	
May	26 095	17 438	2 513	743	4 841	322	1 768	4 398	472	2 359	2 328	1 229	745	381	861	3 135	
Jun	29 096	19 440	3 019	827	4 933	518	1 916	5 009	521	2 771	2 594	1 361	765	393	885	3 582	
Jul	26 854	18 126	2 574	693	4 786	324	1 775	4 552	523	2 353	2 467	1 482	746	360	702	3 517	
Aug	23 947	15 643	2 497	769	4 734	327	1 311	3 692	538	1 523	2 308	1 464	543	392	876	2 974	
Sep	29 623	19 798	2 990	910	4 544	440	1 927	4 956	572	2 879	2 716	1 932	771	446	956	3 584	
Oct	29 022	19 425	2 630	882	5 104	448	1 891	4 964	614	2 745	2 613	1 468	742	435	959	3 523	
Nov	29 167	19 343	2 761	909	5 357	382	1 896	4 845	593	2 584	2 692	1 484	665	426	989	3 584	
Dec	:	:	2 785	829	4 686	463	2 074	4 583	:	:	2 549	1 315	:	392	:	3 201	

(¹) Die Zahlen für EUR-11 beziehen sich auf Intra-EUR-11 Handel; d.h. Handel zwischen EUR-11 und den 4 EU-Mitgliedstaaten, die nicht an der EWU teilnehmen, ist ausgeschlossen.

(¹) EUR-11 figures are for intra-EUR-11 trade; that is they exclude trade involving the four Member States not taking part in EMU.

(¹) Les données de l'EUR-11 concernent le commerce intra-EUR-11, c'est-à-dire excluant le commerce avec les 4 États membres qui ne font pas partie de l'UEM.

HANDEL EXTRA-EU NACH WAREN
TRADE EXTRA-EU BY PRODUCT
COMMERCE EXTRA-UE PAR PRODUIT



	2023 Andere Fertigwaren CTCI 6+8 –Ausfuhren Mio. ECU/EUR							Other manufactured articles CTCI 6+8 Exports –Mio ECU/EUR					Autres articles manufacturés CTCI 6 + 8 Exportations –Mio ECU/EUR				
	EU-15	EUR-11	B/L	DK	D	EL	E	F	IRL	I	NL	A	P	FIN	S	UK	
1996	182 063	195 339	13 772	2 870	43 672	1 431	9 290	21 404	1 640	37 608	6 669	5 868	1 728	4 646	7 451	24 015	
1997	203 898	217 600	15 703	3 322	48 966	1 834	9 276	22 532	2 079	40 981	8 076	7 332	1 848	5 558	8 163	28 179	
1998	202 629	221 655	14 973	3 510	50 694	1 615	9 324	23 057	2 318	40 078	7 743	7 373	1 868	5 546	7 912	26 608	
1999	205 391	222 907	17 080	3 683	51 673	1 528	9 067	23 274	2 704	39 224	8 295	7 346	1 841	5 185	8 101	26 389	
1998 Nov	16 636	18 162	1 164	316	4 483	160	738	1 851	216	3 089	634	677	143	400	637	2 128	
Dec	15 846	17 347	1 155	261	4 016	162	770	1 922	176	3 071	632	533	135	397	596	2 019	
1999 Jan	13 043	14 664	1 114	255	3 326	88	551	1 533	194	2 366	513	494	124	342	535	1 610	
Feb	14 922	16 489	1 212	276	3 682	109	674	1 763	249	2 832	549	565	132	369	614	1 894	
Mar	18 196	19 879	1 502	335	4 625	118	822	2 041	179	3 532	744	652	162	422	718	2 342	
Apr	16 188	17 691	1 164	274	4 164	115	729	1 894	199	3 110	628	604	149	404	682	2 072	
May	15 968	17 345	1 353	290	3 817	112	711	1 753	195	3 268	614	598	158	411	599	2 090	
Jun	18 264	19 791	1 618	330	4 660	149	761	2 083	238	3 346	765	681	149	430	740	2 316	
Jul	19 130	20 762	1 811	291	4 799	134	897	2 227	256	3 702	742	673	214	417	580	2 387	
Aug	15 101	16 029	983	310	3 813	116	648	1 575	186	2 816	583	570	122	460	618	2 301	
Sep	18 038	19 705	1 664	345	4 667	126	717	2 019	248	3 076	732	718	143	492	768	2 322	
Oct	19 061	20 604	1 619	348	4 536	137	857	2 218	211	3 904	796	613	175	496	766	2 382	
Nov	18 891	20 430	1 407	342	4 851	143	854	2 033	254	3 741	794	610	159	479	768	2 455	
Dec	18 589	19 516	1 633	287	4 733	179	846	2 134	296	3 530	834	569	153	462	714	2 219	
2000 Jan	:	:	1 526	287	:	:	:	:	:	:	487	504	:	434	:	1 972	

	2024 Andere Fertigwaren CTCI 6+8 Einfuhren –Mio. ECU/EUR							Other manufactured articles CTCI 6+8 –Imports Mio ECU/EUR					Autres articles manufacturés CTCI 6 + 8 –Importations Mio ECU/EUR				
	EU-15	EUR-11	B/L	DK	D	EL	E	F	IRL	I	NL	A	P	FIN	S	UK	
1996	169 463	167 002	14 909	3 090	48 981	1 977	5 538	18 411	1 388	17 040	13 362	4 476	1 133	1 721	4 738	32 699	
1997	196 796	189 347	16 852	3 629	53 708	2 567	7 006	20 719	1 872	20 098	17 123	4 931	1 362	2 052	5 281	39 596	
1998	211 378	201 985	17 869	3 919	56 857	2 580	8 047	22 071	2 039	22 330	18 819	5 411	1 626	1 977	5 627	42 205	
1999	222 254	207 833	19 197	4 156	58 779	2 547	9 055	23 334	2 322	23 082	19 564	5 782	1 632	1 965	6 087	44 752	
1998 Nov	16 899	16 199	1 392	303	4 650	230	657	1 721	156	1 720	1 494	492	120	146	475	3 344	
Dec	15 939	15 673	1 256	300	4 699	206	608	1 718	124	1 545	1 477	409	107	136	401	2 952	
1999 Jan	16 067	15 341	1 433	339	4 192	150	688	1 751	186	1 744	1 510	390	123	133	437	2 990	
Feb	16 492	16 011	1 409	330	4 462	186	690	1 783	160	1 855	1 518	425	111	161	450	2 952	
Mar	19 362	18 446	1 686	382	5 113	225	777	2 063	201	2 082	1 802	516	144	190	530	3 652	
Apr	16 893	15 933	1 447	293	4 615	186	665	1 751	159	1 797	1 384	460	134	150	461	3 393	
May	17 054	16 385	1 527	290	4 426	205	674	1 792	194	1 863	1 543	484	131	155	491	3 279	
Jun	19 159	18 039	1 754	335	4 911	241	758	2 133	172	2 016	1 655	498	146	152	476	3 912	
Jul	19 819	18 275	1 705	329	5 188	204	830	2 136	241	2 164	1 693	519	145	160	410	4 092	
Aug	17 978	16 236	1 528	399	4 756	179	776	1 913	207	1 279	1 672	458	120	167	568	3 956	
Sep	21 047	19 440	1 865	398	5 482	266	901	2 091	224	2 287	1 778	547	144	187	653	4 224	
Oct	19 594	17 959	1 627	355	5 114	257	798	1 943	204	2 011	1 654	499	146	178	548	4 259	
Nov	19 934	18 415	1 667	363	5 285	207	755	1 950	198	2 080	1 701	498	152	169	555	4 354	
Dec	18 855	17 352	1 551	343	5 233	240	743	2 028	174	1 906	1 654	486	135	162	510	3 689	
2000 Jan	:	:	1 687	367	:	:	:	:	:	:	1 548	451	:	154	:	4 237	

Verbraucherpreise
Consumer prices
Prix à la consommation

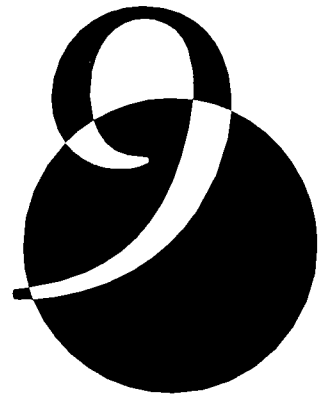

HARMONISIERTE VERBRAUCHERPREISINDIZES
HARMONISED INDICES OF CONSUMER PRICES
INDICES HARMONISÉS DES PRIX À LA CONSOMMATION



	2101																
	Gesamtindex 1996 = 100																
	HICP (all-items index) 1996 = 100																
	Indice d'ensemble 1996 = 100																
	EU-15	EUR-11	B	DK	D	EL	E	F	IRL	I	L	NL	A	P	FIN	S	UK
1996	100.0	100.0	100.0	100.0	100.0	100.0	100.0	100.0	100.0	100.0	100.0	100.0	100.0	100.0	100.0	100.0	100.0
1997	101.7	101.6	101.5	101.9	101.5	105.4	101.9	101.3	101.2	101.9	101.4	101.9	101.2	101.9	101.2	101.9	101.8
1998	103.0	102.7	102.4	103.3	102.1	110.2	103.7	102.0	103.4	103.9	102.4	103.7	102.0	104.2	102.6	102.9	103.4
1999	104.3	103.8	103.6	105.4	102.8	112.6	106.0	102.5	106.0	105.7	103.4	105.8	102.5	106.4	103.9	103.4	104.8
1998 Dec	103.4	102.9	102.4	103.4	102.0	112.1	104.4	102.0	104.4	104.5	102.5	104.1	102.2	105.7	102.6	102.9	104.3
1999 Jan	103.2	102.8	102.8	103.6	101.9	110.6	104.7	101.5	103.6	104.6	100.8	104.1	102.1	105.3	102.4	102.5	103.7
Feb	103.4	103.1	103.0	104.1	102.1	109.8	104.8	102.0	104.3	104.8	102.7	104.8	102.3	105.3	102.8	102.6	103.9
Mar	103.8	103.4	103.1	104.7	102.3	112.5	105.2	102.3	104.6	105.0	102.8	105.9	102.4	105.7	103.0	103.2	104.4
Apr	104.2	103.7	103.5	105.0	102.7	113.9	105.6	102.6	105.2	105.2	103.3	106.2	102.4	106.4	103.9	103.4	104.9
May	104.3	103.8	103.7	105.4	102.7	113.6	105.6	102.6	105.9	105.5	103.6	106.2	102.5	106.5	104.2	103.7	105.2
Jun	104.3	103.8	103.5	105.7	102.8	113.4	105.6	102.6	106.2	105.5	103.5	105.7	102.1	106.7	104.2	103.6	105.1
Jul	104.3	104.0	103.7	105.4	103.3	111.0	106.1	102.3	105.7	105.8	102.2	105.1	102.2	106.7	103.9	103.1	104.4
Aug	104.4	104.1	103.5	105.7	103.3	110.9	106.6	102.5	106.4	105.8	103.9	105.8	102.4	106.5	104.0	103.1	104.8
Sep	104.6	104.1	103.8	106.1	103.0	113.1	106.8	102.7	106.9	106.1	104.1	106.3	102.3	106.4	104.5	104.0	105.2
Oct	104.6	104.2	103.9	106.2	102.9	113.5	106.7	102.8	107.0	106.3	104.4	106.4	102.7	106.6	104.6	104.2	105.1
Nov	104.8	104.3	104.1	106.4	103.0	113.7	106.9	102.9	107.2	106.5	104.5	106.6	103.0	107.3	104.6	103.8	105.3
Dec	105.1	104.7	104.5	106.6	103.4	114.7	107.3	103.4	108.5	106.7	104.9	106.1	103.9	107.5	104.9	104.1	105.5
2000 Jan	105.0	104.8	104.7	106.5	103.8	113.2	107.7	103.3	108.2	106.9	104.3	105.8	103.5	107.3	104.8	103.5	104.5
Feb	105.4	105.2	105.2	107.0	104.2	112.7	107.9	103.5	109.1	107.3	105.4	106.4	104.2	107.0	105.6	104.0	104.9

	2102																
	Nahrungsmittel und alkoholfreie Getränke 1996 = 100																
	Food and non-alcoholic beverages 1996 = 100																
	Produits alimentaires et boissons non alcoolisées 1996 = 100																
	EU-15	EUR-11	B	DK	D	EL	E	F	IRL	I	L	NL	A	P	FIN	S	UK
1996	100.0	100.0	100.0	100.0	100.0	100.0	100.0	100.0	100.0	100.0	100.0	100.0	100.0	100.0	100.0	100.0	100.0
1997	100.8	100.9	102.2	103.4	101.4	104.4	99.3	101.8	101.5	99.8	101.1	101.6	101.4	100.1	101.5	101.0	99.9
1998	102.3	102.3	104.1	104.8	102.4	108.8	100.4	103.4	105.7	100.9	103.8	103.8	103.4	103.9	103.2	102.4	100.9
1999	102.6	102.5	104.1	104.8	101.1	111.4	101.8	103.6	108.9	101.7	105.0	105.2	102.5	106.2	102.8	103.8	101.2
1998 Dec	102.5	102.3	104.0	102.8	101.6	110.1	101.3	103.2	107.0	101.3	104.4	105.1	102.7	105.4	102.0	102.2	102.2
1999 Jan	103.1	102.9	104.8	104.4	102.4	112.2	101.7	103.8	107.3	101.7	104.8	105.7	103.3	105.6	103.2	103.7	102.5
Feb	103.1	102.9	104.7	104.3	102.4	112.4	101.5	103.7	107.9	101.8	104.5	106.1	104.0	105.8	103.4	103.8	102.6
Mar	103.2	103.1	104.7	104.5	102.3	112.7	102.0	103.9	108.1	101.9	104.9	106.6	103.8	106.8	102.8	104.1	102.0
Apr	103.3	103.3	105.2	104.8	102.6	112.9	102.2	104.0	108.6	102.2	105.1	106.1	103.7	107.6	103.2	104.1	101.5
May	103.4	103.3	105.8	105.0	102.6	113.6	101.8	104.3	109.2	102.2	105.2	106.1	103.6	106.2	104.3	104.6	102.1
Jun	102.9	102.8	105.1	105.5	102.0	111.6	101.0	104.1	109.9	102.0	105.0	105.3	101.8	106.5	104.1	104.8	101.5
Jul	102.1	102.1	103.9	105.2	101.1	108.0	100.8	103.3	109.3	101.5	105.2	104.0	101.1	106.0	103.3	103.6	100.6
Aug	101.6	101.6	102.6	105.4	100.1	107.2	101.1	102.4	109.6	101.2	105.0	104.2	100.4	106.4	102.1	103.6	100.3
Sep	101.6	101.5	102.8	104.4	99.6	110.6	101.7	102.5	109.0	101.2	105.0	104.1	100.6	106.3	102.0	103.2	100.1
Oct	101.8	101.7	103.2	104.4	99.3	111.4	102.0	103.1	108.8	101.4	105.0	104.1	101.8	105.5	102.2	103.4	100.0
Nov	102.1	102.0	103.1	104.5	99.5	111.8	102.4	103.7	109.2	101.6	105.2	104.7	102.7	105.5	101.6	103.3	100.4
Dec	102.4	102.3	103.1	104.6	99.7	112.4	103.3	104.1	109.5	101.8	105.4	104.8	102.9	106.0	101.8	103.1	100.5
2000 Jan	102.8	102.8	103.1	105.2	100.5	113.4	103.6	104.4	109.5	102.1	105.4	105.2	104.1	106.3	102.4	103.0	100.4
Feb	103.0	103.0	103.3	105.8	101.1	115.0	103.1	104.8	109.9	102.4	105.7	104.4	104.7	106.5	103.8	103.9	100.4

HARMONISIERTE VERBRAUCHERPREISINDIZES
HARMONISED INDICES OF CONSUMER PRICES
INDICES HARMONISÉS DES PRIX À LA CONSOMMATION



	2103																
	Alkoholische Getränke und Tabak 1996 = 100							Alcoholic beverages and tobacco 1996 = 100							Boissons alcoolisées et tabac 1996 = 100		
	EU-15	EUR-11	B	DK	D	EL	E	F	IRL	I	L	NL	A	P	FIN	S	UK
1996	100.0	100.0	100.0	100.0	100.0	100.0	100.0	100.0	100.0	100.0	100.0	100.0	100.0	100.0	100.0	100.0	100.0
1997	103.9	103.5	103.8	101.6	101.9	108.7	110.7	104.7	102.9	103.6	100.3	102.8	101.7	102.6	102.0	109.4	104.1
1998	107.5	106.2	104.9	103.3	103.8	117.4	117.2	107.0	107.0	108.3	104.4	106.4	102.2	106.8	103.4	115.2	109.7
1999	111.0	108.8	107.5	105.0	105.2	122.7	123.1	110.7	111.3	110.5	107.5	109.5	103.3	114.5	105.1	111.4	116.8
1998 Dec	108.4	107.1	105.6	104.0	104.7	118.0	117.3	107.5	108.2	109.3	105.9	108.2	103.0	111.6	103.4	110.2	111.3
1999 Jan	109.6	108.0	105.9	104.1	104.7	118.9	120.9	110.0	108.7	109.3	105.8	108.5	103.5	112.9	103.9	110.8	113.6
Feb	109.7	108.1	106.1	104.1	104.7	120.8	121.7	110.3	108.7	109.4	106.8	108.6	103.1	113.6	104.1	110.8	113.7
Mar	110.4	108.3	106.9	104.1	104.7	122.7	122.2	110.5	108.8	109.5	107.2	108.8	103.3	113.9	104.1	110.9	115.7
Apr	110.6	108.4	107.4	104.2	104.7	122.8	122.6	110.6	109.6	109.5	107.0	108.8	102.9	114.3	105.2	110.9	116.5
May	110.7	108.5	107.6	104.6	104.7	122.8	122.9	110.7	110.4	109.6	107.7	108.9	103.2	114.6	105.4	111.2	116.7
Jun	110.8	108.5	107.7	105.3	104.7	122.8	123.3	110.8	110.8	109.6	107.9	108.9	103.5	114.7	105.4	111.4	117.2
Jul	111.2	108.8	107.9	105.4	104.7	122.8	123.5	110.9	111.1	111.4	107.6	109.0	103.4	114.8	105.4	111.5	117.9
Aug	111.4	109.0	108.0	105.4	104.7	122.8	123.7	111.0	111.1	111.4	108.1	110.4	103.4	114.9	105.4	111.4	118.3
Sep	111.4	109.0	108.2	105.5	104.7	123.5	123.9	110.9	111.2	111.5	107.8	110.4	103.3	114.9	105.7	111.8	118.1
Oct	112.0	109.7	108.0	105.5	106.6	124.1	124.1	110.9	111.2	111.5	108.0	110.4	103.2	115.0	105.7	111.9	118.2
Nov	112.0	109.8	108.2	105.5	106.7	124.1	124.2	111.0	111.3	111.5	108.0	110.5	103.7	115.1	105.7	111.9	117.8
Dec	112.0	110.0	107.8	106.0	106.6	124.0	124.3	111.0	122.7	111.5	108.0	110.5	103.3	114.9	105.7	112.0	117.3
2000 Jan	112.8	110.7	108.0	106.0	106.6	124.1	125.1	113.7	122.8	111.5	109.0	110.8	103.7	115.0	106.4	112.5	118.4
Feb	113.0	110.8	108.1	106.1	106.6	124.1	125.8	113.9	122.8	111.5	109.2	111.1	105.1	114.9	107.0	112.5	119.0

	2104																
	Bekleidung und Schuhe 1996 = 100							Clothing and footwear 1996 = 100							Articles d'habillement et articles chaussants 1996 = 100		
	EU-15	EUR-11	B	DK	D	EL	E	F	IRL	I	L	NL	A	P	FIN	S	UK
1996	100.0	100.0	100.0	100.0	100.0	100.0	100.0	100.0	100.0	100.0	100.0	100.0	100.0	100.0	100.0	100.0	100.0
1997	100.8	101.0	100.6	97.9	100.4	106.8	102.1	100.5	93.2	102.4	100.9	100.3	99.1	100.6	99.4	101.4	97.5
1998	101.4	102.0	101.8	95.6	100.8	112.9	104.2	100.3	88.1	105.2	102.1	103.0	98.9	95.2	98.0	100.6	93.7
1999	101.6	103.0	102.6	92.0	101.1	117.2	106.7	100.4	82.7	107.4	102.3	104.3	99.4	95.6	99.0	102.1	88.8
1998 Dec	102.8	103.1	102.3	96.8	101.3	120.3	105.6	101.9	89.0	106.4	102.7	102.1	101.1	101.3	100.7	106.7	94.9
1999 Jan	99.4	101.0	102.3	84.8	101.0	109.1	105.7	95.2	79.0	106.4	96.1	91.1	97.2	95.4	92.6	95.2	87.9
Feb	100.1	101.8	102.3	90.2	100.9	106.0	105.7	98.5	82.8	106.5	102.9	97.8	97.6	90.0	93.8	94.9	88.6
Mar	102.0	103.2	102.4	95.6	101.1	120.3	106.0	101.8	85.0	106.7	102.9	110.4	99.3	90.0	98.8	101.2	89.9
Apr	102.3	103.6	102.6	95.5	101.1	120.3	106.5	101.9	85.1	107.0	103.0	111.5	100.6	94.2	101.0	103.4	89.5
May	102.5	103.7	102.6	95.5	101.2	120.4	106.5	101.9	85.3	107.1	103.3	111.0	100.7	98.0	101.1	103.1	90.2
Jun	102.3	103.4	102.6	95.1	101.1	121.9	106.6	101.9	85.2	107.3	103.3	105.0	100.4	98.2	100.9	102.0	90.1
Jul	99.6	101.7	102.6	87.2	100.9	110.5	106.6	96.0	77.8	107.3	97.8	94.9	97.1	97.6	95.4	96.5	84.9
Aug	100.5	102.5	102.6	85.9	100.8	110.5	106.7	99.4	80.6	107.4	103.3	101.2	97.1	93.2	99.1	95.9	86.5
Sep	102.5	103.6	102.7	93.6	101.2	120.7	107.1	101.9	82.7	107.6	103.4	109.4	99.4	92.3	101.2	107.5	90.2
Oct	102.7	103.9	102.8	93.6	101.3	122.0	107.6	102.0	82.7	108.2	103.7	108.6	100.7	94.8	101.2	110.0	89.4
Nov	102.9	104.2	102.9	93.3	101.4	122.2	107.7	101.9	83.3	108.5	103.9	108.5	101.5	101.3	101.8	108.1	89.7
Dec	102.6	103.9	103.0	93.1	101.4	122.2	107.7	102.0	83.0	108.7	103.9	101.7	101.4	102.3	101.3	107.8	89.0
2000 Jan	99.6	102.4	103.0	83.9	101.2	110.6	107.8	98.5	73.6	108.7	97.5	90.6	97.0	95.7	92.1	95.8	82.0
Feb	99.6	102.3	103.0	82.8	101.0	107.1	107.9	96.5	79.1	108.8	103.9	96.7	98.6	88.6	94.3	95.8	83.3

HARMONISIERTE VERBRAUCHERPREISINDIZES
HARMONISED INDICES OF CONSUMER PRICES
INDICES HARMONISÉS DES PRIX À LA CONSOMMATION



	2105																
	Wohnung, Wasser, Elektrizität, Gas und andere Brennstoffe 1996 = 100					Housing, water, electricity, gas and other fuels 1996 = 100					Logement, eau, électricité, gaz et autres combustibles 1996 = 100						
	EU-15	EUR-11	B	DK	D	EL	E	F	IRL	I	L	NL	A	P	FIN	S	UK
1996	100.0	100.0	100.0	100.0	100.0	100.0	100.0	100.0	100.0	100.0	100.0	100.0	100.0	100.0	100.0	100.0	100.0
1997	102.7	102.8	101.4	103.0	102.8	102.3	103.4	101.5	99.2	104.0	102.9	105.1	103.3	104.1	102.5	103.7	101.7
1998	103.9	103.8	102.2	105.9	103.4	105.4	104.9	102.0	98.7	106.3	102.7	107.9	104.1	106.7	104.1	104.8	102.9
1999	105.5	105.3	104.2	109.9	105.1	106.3	107.1	102.0	101.9	108.1	104.2	110.9	105.4	107.8	106.4	103.9	105.2
1998 Dec	104.1	103.9	102.0	106.6	103.2	104.6	106.0	102.0	99.0	106.8	102.2	108.6	104.6	107.4	104.0	104.3	103.8
1999 Jan	104.1	103.9	102.4	107.2	103.3	103.7	105.4	101.6	98.9	106.3	100.6	110.3	104.7	106.3	104.5	104.2	103.9
Feb	104.1	103.9	102.4	107.9	103.3	103.6	105.2	101.6	99.4	106.5	102.0	110.3	104.6	106.7	104.9	104.2	103.8
Mar	104.4	104.2	103.0	108.3	103.7	104.8	105.6	101.9	99.5	106.5	102.0	110.3	104.6	107.2	105.2	104.1	104.0
Apr	105.3	105.1	103.6	108.4	105.2	106.0	105.9	102.2	100.3	107.1	103.4	110.2	105.0	107.5	105.5	103.4	105.2
May	105.3	105.1	103.7	108.9	105.2	106.3	105.9	101.7	101.0	107.4	103.7	110.3	105.1	107.8	106.0	103.7	105.2
Jun	105.3	105.1	103.4	109.1	105.2	106.5	106.5	101.7	100.9	107.4	103.7	110.3	105.1	107.8	106.3	103.7	105.3
Jul	105.8	105.6	104.3	110.0	105.6	106.8	107.4	102.0	101.9	108.0	102.7	111.5	105.4	107.8	106.9	103.8	105.5
Aug	106.0	105.9	104.6	111.0	105.8	106.9	108.6	102.3	102.4	108.2	105.1	111.5	105.6	108.0	106.9	103.9	105.6
Sep	106.2	106.1	105.2	111.4	105.9	107.1	108.8	102.5	103.2	109.3	105.7	111.5	105.6	108.2	107.4	104.0	105.8
Oct	106.1	105.9	105.2	111.6	105.6	107.2	108.1	102.1	104.2	109.6	106.6	111.5	106.0	108.3	107.3	103.9	106.0
Nov	106.3	106.1	105.6	111.9	105.7	108.5	108.6	102.2	104.4	110.3	106.7	111.7	106.2	108.6	107.7	103.7	106.1
Dec	106.8	106.6	106.4	112.5	106.1	108.5	109.1	102.7	106.2	110.8	108.0	111.6	107.0	109.0	108.1	103.9	106.4
2000 Jan	107.3	107.2	107.8	114.2	106.7	109.5	109.1	102.5	106.5	111.2	108.3	115.5	106.9	109.5	108.1	104.5	106.6
Feb	107.8	107.7	109.0	115.5	107.2	110.7	109.8	102.9	107.1	111.6	108.5	115.5	107.0	110.0	109.0	104.6	106.6

	2106																
	Hausrat und laufende Instandhaltung des Hauses 1996 = 100					Furnishings, household equipment and maintenance of the house 1996 = 100					Ameublement, équipement ménager et entretien courant de la maison -1996 = 100						
	EU-15	EUR-11	B	DK	D	EL	E	F	IRL	I	L	NL	A	P	FIN	S	UK
1996	100.0	100.0	100.0	100.0	100.0	100.0	100.0	100.0	100.0	100.0	100.0	100.0	100.0	100.0	100.0	100.0	100.0
1997	101.0	100.9	100.6	101.0	100.4	105.8	101.8	100.7	101.3	102.1	100.8	99.9	100.0	102.2	100.3	99.6	100.4
1998	102.1	102.0	101.2	102.5	101.0	111.7	103.6	101.5	104.7	103.9	102.0	101.3	100.8	104.2	100.5	100.0	100.7
1999	102.8	103.0	102.6	104.2	101.3	114.6	105.9	102.0	107.2	105.3	103.5	103.8	101.5	106.5	101.8	100.5	100.3
1998 Dec	103.1	102.5	101.6	103.2	101.3	115.1	104.6	101.6	106.5	104.7	102.5	102.0	101.1	104.9	101.1	100.2	103.9
1999 Jan	102.0	102.4	101.8	103.1	101.2	111.3	104.8	101.2	104.3	104.7	97.4	102.8	101.4	105.1	101.1	99.8	98.8
Feb	102.5	102.7	102.2	103.7	101.3	110.4	105.1	101.6	105.9	104.9	102.7	103.1	101.2	106.1	101.3	100.3	100.0
Mar	102.9	102.8	102.4	104.3	101.3	115.4	105.5	101.9	106.4	105.0	102.9	103.5	101.0	106.5	101.4	100.3	101.6
Apr	102.7	102.9	102.5	104.2	101.3	115.5	105.7	102.1	106.3	105.0	103.1	103.6	101.3	106.5	101.9	100.4	100.0
May	103.0	103.0	102.7	104.2	101.4	116.1	105.9	102.3	106.7	105.2	104.5	103.8	101.5	106.7	101.7	100.4	101.1
Jun	103.0	103.1	102.7	104.3	101.4	116.5	106.0	102.3	106.7	105.3	104.6	104.0	101.5	106.8	101.7	100.5	100.3
Jul	102.5	103.0	102.8	104.1	101.4	111.8	106.1	101.8	105.4	105.3	101.0	104.0	101.4	106.8	101.4	100.5	98.7
Aug	102.7	103.1	102.8	103.9	101.4	111.8	106.2	102.2	106.4	105.4	104.8	104.1	101.6	106.7	101.6	100.4	99.5
Sep	103.0	103.1	102.8	104.6	101.4	116.5	106.1	102.1	109.5	105.4	104.8	103.9	101.8	106.5	102.1	100.7	100.3
Oct	102.9	103.2	102.8	104.7	101.4	116.7	106.1	102.3	109.4	105.5	105.0	104.0	101.8	106.5	102.4	100.8	99.5
Nov	103.2	103.2	102.8	104.7	101.3	116.6	106.3	101.8	109.7	106.0	105.1	104.2	101.6	106.8	102.2	100.7	100.9
Dec	103.5	103.2	102.8	104.8	101.3	116.4	106.6	101.9	110.0	106.0	105.5	104.2	101.7	106.9	102.2	100.9	102.9
2000 Jan	102.6	103.2	102.8	105.4	101.3	112.5	107.0	101.5	107.6	106.0	102.6	104.3	101.8	107.9	102.1	100.2	97.6
Feb	102.8	103.4	102.9	105.6	101.4	111.7	107.4	101.4	109.9	106.7	105.7	104.3	102.1	107.9	102.2	100.8	98.2

HARMONISIERTE VERBRAUCHERPREISINDIZES
HARMONISED INDICES OF CONSUMER PRICES
INDICES HARMONISÉS DES PRIX À LA CONSOMMATION



	2107																
	Gesundheitspflege 1996 = 100										Health 1996 = 100				Santé 1996 = 100		
	EU-15	EUR-11	B	DK	D	EL	E	F	IRL	I	L	NL	A	P	FIN	S	UK
1996	100.0	100.0	100.0	100.0	100.0	100.0	100.0	100.0	100.0	100.0	100.0	100.0	100.0	100.0	100.0	100.0	100.0
1997	104.1	104.6	100.7	100.1	101.1	97.5	100.8	102.9	102.9	108.9	101.1	102.2	98.0	104.8	101.8	101.7	102.8
1998	107.6	108.7	101.9	101.1	104.0	83.4	103.8	104.4	108.8	115.9	101.8	102.6	98.3	109.1	103.5	103.1	106.4
1999	110.0	111.2	102.7	103.3	105.3	85.3	107.3	106.3	114.0	119.1	102.7	103.8	100.7	112.3	105.7	105.5	108.5
1998 Dec	108.5	109.6	102.2	102.1	104.8	83.1	105.9	105.0	111.4	116.9	102.1	102.6	99.4	110.8	104.0	103.8	107.2
1999 Jan	109.2	110.4	102.2	103.0	105.0	85.0	105.9	105.6	111.4	118.3	102.1	102.8	99.7	111.2	105.0	103.9	107.1
Feb	109.3	110.5	102.5	102.5	105.0	85.0	106.2	105.7	111.6	118.4	102.4	103.0	99.7	111.3	105.2	104.3	107.7
Mar	109.4	110.6	102.5	102.5	105.0	85.1	106.2	105.9	111.9	118.4	102.4	103.4	99.8	111.7	105.2	104.3	107.6
Apr	109.5	110.7	102.6	103.1	105.0	85.1	106.9	105.9	112.2	118.4	102.6	103.5	101.0	112.2	105.7	105.2	107.8
May	109.8	111.0	102.6	103.1	105.2	85.2	107.2	106.1	112.9	118.9	102.6	103.8	101.1	112.4	106.3	105.2	108.0
Jun	109.8	111.1	102.6	103.2	105.2	85.2	107.4	106.1	113.0	118.9	102.8	103.8	101.0	112.5	106.4	106.2	107.8
Jul	110.2	111.5	102.7	103.3	105.4	85.4	108.3	106.2	113.5	119.6	102.8	103.7	101.0	112.6	106.2	106.3	108.1
Aug	110.3	111.5	102.8	103.8	105.4	85.4	107.2	106.4	115.6	119.6	102.8	104.3	101.0	112.7	105.6	106.1	108.7
Sep	110.5	111.6	102.9	103.7	105.5	85.4	107.5	106.8	115.8	119.6	103.0	104.4	101.1	112.7	105.6	106.2	109.4
Oct	110.4	111.5	102.9	103.7	105.5	85.4	107.4	106.6	116.2	119.6	103.0	104.4	101.1	112.7	105.4	106.2	109.6
Nov	110.8	111.8	102.9	103.8	105.5	85.5	108.4	106.9	116.9	119.8	103.0	104.5	101.1	112.9	105.7	106.3	110.0
Dec	110.9	112.0	103.0	103.7	105.6	85.5	108.5	107.1	117.0	120.2	103.0	104.3	101.2	113.0	105.7	106.3	109.9
2000 Jan	111.2	112.3	104.1	104.0	105.6	85.7	109.1	107.0	117.1	120.3	113.9	106.3	101.7	113.5	107.5	108.1	110.2
Feb	111.3	112.4	104.2	104.0	105.7	85.8	109.4	107.0	118.6	120.9	113.9	106.3	101.7	114.0	107.4	108.2	110.3

	2108																
	Verkehr 1996 = 100										Transport 1996 = 100				Transports 1996 = 100		
	EU-15	EUR-11	B	DK	D	EL	E	F	IRL	I	L	NL	A	P	FIN	S	UK
1996	100.0	100.0	100.0	100.0	100.0	100.0	100.0	100.0	100.0	100.0	100.0	100.0	100.0	100.0	100.0	100.0	100.0
1997	102.1	101.5	102.1	102.2	101.6	105.2	102.5	101.1	103.2	101.5	101.1	101.2	101.2	103.6	100.5	101.3	104.9
1998	102.8	101.8	101.4	102.9	101.5	108.2	102.4	101.1	104.1	102.8	100.0	101.4	100.8	107.2	102.1	101.2	107.4
1999	104.9	103.9	104.5	107.2	104.0	106.5	104.8	102.2	106.4	105.0	101.7	104.2	101.9	110.2	104.5	102.8	109.6
1998 Dec	102.2	101.3	100.9	103.0	101.2	104.7	101.3	100.4	103.6	102.6	99.3	100.6	100.1	108.1	101.5	100.6	106.3
1999 Jan	102.4	101.4	101.7	105.0	101.1	104.5	101.9	100.4	102.8	102.6	99.2	101.8	100.5	108.4	101.0	100.8	106.9
Feb	102.5	101.6	101.8	104.8	101.1	104.0	101.9	100.6	103.3	103.3	99.2	101.8	100.3	109.0	101.2	100.5	106.8
Mar	103.0	101.8	102.4	105.7	101.3	104.5	102.6	100.7	103.4	103.4	99.8	102.3	100.3	109.4	101.3	101.3	108.4
Apr	104.4	103.1	103.7	106.5	103.5	107.4	103.9	101.4	104.6	104.1	101.0	103.3	100.6	109.7	104.1	102.1	110.3
May	104.4	103.1	103.8	106.8	102.8	107.3	104.0	101.6	105.8	104.8	101.4	103.5	101.0	109.8	104.4	102.6	110.2
Jun	104.7	103.5	103.6	107.1	103.9	107.4	104.3	101.7	106.0	104.8	101.6	103.6	100.9	110.1	104.5	102.8	110.1
Jul	105.4	104.3	104.6	107.7	104.7	108.3	105.5	102.5	106.7	105.4	101.5	104.7	101.4	110.5	105.0	103.5	110.2
Aug	106.0	104.9	105.5	108.2	105.5	108.7	106.4	102.8	107.8	105.8	102.4	105.5	102.9	110.6	106.1	103.9	110.7
Sep	106.1	105.2	105.7	108.2	105.7	106.1	106.5	103.0	108.8	106.1	103.0	105.5	103.2	110.7	106.1	103.9	110.5
Oct	106.3	105.5	106.4	108.5	106.2	105.7	106.6	103.3	108.9	106.6	103.4	105.5	103.8	111.1	106.1	103.8	110.5
Nov	106.3	105.5	106.9	108.5	105.9	106.2	106.7	103.3	108.9	106.6	103.3	106.2	103.7	111.4	106.6	103.3	110.0
Dec	107.1	106.4	108.3	109.1	106.8	108.1	107.2	104.6	109.7	107.0	104.1	106.5	104.6	111.6	107.2	104.5	110.5
2000 Jan	107.5	106.9	107.9	109.3	107.8	107.7	107.9	105.0	110.8	106.9	104.3	107.0	105.1	111.9	107.3	104.8	110.1
Feb	108.0	107.4	109.2	110.4	108.1	108.6	108.8	105.4	111.4	107.5	104.3	108.6	105.9	112.3	108.1	106.0	110.9

HARMONISIERTE VERBRAUCHERPREISINDIZES
HARMONISED INDICES OF CONSUMER PRICES
INDICES HARMONISÉS DES PRIX À LA CONSOMMATION



	2109			Nachrichtenübermittlung 1996 = 100										Communications 1996 = 100				Communications 1996 = 100		
	EU-15	EUR-11	B	DK	D	EL	E	F	IRL	I	L	NL	A	P	FIN	S	UK			
1996	100.0	100.0	100.0	100.0	100.0	100.0	100.0	100.0	100.0	100.0	100.0	100.0	100.0	100.0	100.0	100.0	100.0			
1997	98.7	98.6	104.7	100.0	97.0	104.8	99.9	98.0	98.4	100.6	102.9	100.3	100.4	102.5	98.3	99.8	97.2			
1998	97.9	97.7	103.8	97.0	96.4	106.3	102.5	94.0	92.5	101.3	101.5	101.3	98.8	99.0	96.4	102.8	95.8			
1999	93.9	93.4	97.9	94.2	87.4	100.2	104.7	94.1	85.8	99.5	91.2	96.2	95.8	95.4	98.2	103.2	93.0			
1998 Dec	97.3	97.1	98.1	95.3	95.4	106.4	105.7	94.0	87.7	101.5	95.6	101.1	98.3	97.3	98.6	104.5	94.6			
1999 Jan	95.1	94.3	98.1	94.7	88.7	104.0	105.7	93.9	87.7	100.3	93.8	98.5	98.2	97.2	99.6	105.1	94.6			
Feb	95.0	94.1	98.1	94.6	88.2	104.0	105.7	93.9	87.7	100.2	93.9	98.5	98.1	97.1	99.3	106.1	94.4			
Mar	95.3	94.7	98.1	94.6	89.2	101.4	105.7	94.7	87.7	100.8	93.5	98.6	97.3	95.8	99.1	106.1	94.4			
Apr	94.8	94.1	98.0	94.4	87.9	101.4	105.7	94.7	87.7	100.7	93.5	98.5	96.3	95.7	98.8	104.2	94.1			
May	94.5	93.9	98.0	94.5	87.7	101.4	105.7	94.6	87.6	100.0	91.3	98.5	96.3	95.7	98.9	103.8	93.5			
Jun	94.0	93.3	98.0	94.4	86.8	101.4	105.6	94.2	86.6	99.6	88.8	97.8	96.3	95.7	96.5	102.9	93.1			
Jul	93.6	93.0	97.7	91.3	86.8	101.4	105.0	94.1	84.0	99.6	90.3	94.5	96.4	94.6	95.4	102.8	92.7			
Aug	93.6	92.9	97.7	94.4	86.7	101.4	104.2	94.1	84.0	99.1	90.4	95.1	96.2	94.6	97.1	102.6	92.8			
Sep	93.3	92.8	97.7	94.3	86.7	97.8	103.9	94.1	84.0	99.1	90.3	94.5	93.7	94.6	98.5	102.3	92.4			
Oct	93.1	92.8	97.6	94.4	86.6	97.8	103.9	94.0	84.0	99.1	90.3	94.7	93.7	94.6	98.5	101.6	90.9			
Nov	92.6	92.2	97.9	94.3	86.5	96.5	102.4	93.6	84.0	97.7	90.1	93.7	93.8	94.6	98.3	100.8	91.0			
Dec	92.5	92.1	97.9	94.3	86.5	93.7	102.3	93.6	84.0	97.3	88.7	92.0	93.8	94.6	98.1	100.6	91.5			
2000 Jan	92.3	91.9	97.4	92.6	86.5	91.7	102.0	93.5	85.1	97.2	88.4	92.1	93.7	91.2	98.4	100.4	91.5			
Feb	91.6	91.3	97.4	92.6	85.0	87.8	98.4	93.5	85.1	97.2	86.3	92.1	93.8	91.2	98.6	99.4	91.0			

	2110			Freizeit und Kultur 1996 = 100										Recreation and culture 1996 = 100				Loisirs et culture 1996 = 100		
	EU-15	EUR-11	B	DK	D	EL	E	F	IRL	I	L	NL	A	P	FIN	S	UK			
1996	100.0	100.0	100.0	100.0	100.0	100.0	100.0	100.0	100.0	100.0	100.0	100.0	100.0	100.0	100.0	100.0	100.0			
1997	101.3	101.3	100.4	100.3	102.1	106.6	102.5	100.1	101.4	101.2	101.1	100.9	99.7	101.6	100.8	99.1	101.1			
1998	102.1	102.2	101.4	101.3	102.7	111.9	105.5	100.4	103.4	102.6	102.4	101.8	100.6	101.4	102.1	98.6	101.5			
1999	102.5	102.6	101.6	103.4	103.0	113.6	106.8	100.0	106.5	103.3	102.7	103.0	100.4	101.4	102.4	98.9	101.9			
1998 Dec	102.3	102.4	101.7	101.7	102.8	114.1	105.7	100.5	104.5	103.0	103.2	102.2	100.8	101.8	102.6	98.3	101.6			
1999 Jan	102.1	102.1	101.7	102.5	102.4	110.9	105.0	100.0	105.0	103.2	102.0	102.8	99.9	101.4	101.8	98.6	101.6			
Feb	102.8	103.0	102.9	102.7	104.1	112.6	105.0	100.5	105.6	103.1	104.0	102.9	100.0	101.3	102.5	98.8	101.4			
Mar	102.6	102.8	101.7	102.7	103.7	114.0	105.8	100.1	105.7	103.3	103.2	102.7	100.2	101.4	102.6	98.6	101.4			
Apr	102.0	101.8	100.9	102.7	101.3	113.9	105.6	100.5	105.4	103.2	103.1	103.1	99.3	101.4	102.5	99.1	101.9			
May	102.1	101.9	101.2	103.4	101.7	114.1	105.5	100.2	105.9	103.2	102.6	103.1	100.0	101.2	101.8	99.2	102.1			
Jun	102.3	102.2	100.9	103.6	102.2	114.3	107.0	100.1	106.2	103.2	102.5	103.1	100.0	101.4	102.3	99.0	102.1			
Jul	103.3	103.6	101.2	104.2	105.1	112.8	109.4	100.1	106.5	103.3	101.2	102.9	101.4	101.8	102.3	99.3	101.8			
Aug	103.1	103.3	100.7	104.0	104.4	112.7	110.6	99.8	107.1	103.4	102.3	103.0	100.9	101.8	101.6	98.5	101.7			
Sep	102.6	102.6	101.4	103.5	103.1	114.3	109.0	99.6	107.4	103.3	102.5	102.7	100.7	101.8	102.5	98.9	101.8			
Oct	102.1	101.9	101.5	103.5	101.6	114.3	106.8	99.7	107.7	103.3	102.8	103.1	100.4	101.5	102.9	99.0	102.3			
Nov	102.5	102.4	102.1	104.2	103.0	114.2	105.3	99.3	107.8	103.4	103.0	103.2	99.9	100.9	102.2	98.6	102.3			
Dec	103.0	103.0	102.6	104.3	103.7	114.5	106.5	99.8	107.9	103.4	103.1	103.5	102.3	100.7	103.7	99.3	102.3			
2000 Jan	102.4	102.3	102.1	104.7	103.1	114.1	105.9	99.6	108.0	103.4	102.1	99.7	100.2	100.9	102.5	99.4	102.1			
Feb	103.1	103.1	102.4	104.9	104.6	113.5	106.2	100.0	108.9	103.5	103.6	99.8	101.1	100.9	103.4	100.2	102.2			

HARMONISIERTE VERBRAUCHERPREISINDIZES
HARMONISED INDICES OF CONSUMER PRICES
INDICES HARMONISÉS DES PRIX À LA CONSOMMATION



2111		Bildungswesen 1996 = 100							Education 1996 = 100					Enseignement 1996 = 100			
	EU-15	EUR-11	B	DK	D	EL	E	F	IRL	I	L	NL	A	P	FIN	S	UK
1996	100.0	100.0	:	100.0	100.0	100.0	100.0	100.0	100.0	100.0	100.0	100.0	100.0	100.0	100.0	100.0	100.0
1997	103.4	102.2	:	101.3	103.1	107.7	103.7	101.0	105.1	101.8	100.8	102.5	105.0	104.6	104.9	99.6	105.1
1998	107.4	104.8	:	103.7	107.8	114.5	106.4	102.2	108.6	103.9	105.9	105.5	108.3	109.8	110.4	103.7	111.1
1999	111.4	107.4	:	107.0	113.1	119.3	109.9	103.9	108.8	105.5	110.3	108.3	110.4	113.0	112.6	111.0	117.3
1998 Dec	109.9	106.2	:	106.5	109.4	118.0	108.6	103.3	113.0	105.0	110.0	107.1	109.5	112.9	112.4	109.2	115.0
1999 Jan	109.9	106.2	:	106.5	110.2	118.0	108.7	103.4	105.6	105.0	110.0	107.0	109.6	112.7	112.4	109.2	115.1
Feb	110.4	106.9	:	106.5	112.7	118.0	108.8	103.4	105.7	105.3	110.0	107.0	110.1	112.2	112.4	109.7	115.1
Mar	110.4	106.9	:	106.5	112.7	118.0	108.9	103.4	105.7	105.3	110.0	107.0	110.1	112.3	112.4	109.7	115.1
Apr	110.4	106.9	:	106.5	112.7	118.0	109.1	103.4	105.8	105.3	110.0	107.0	110.1	112.4	112.4	109.7	115.2
May	110.4	106.9	:	106.5	112.7	118.0	109.1	103.4	106.0	105.2	110.0	107.0	110.1	112.1	112.4	109.7	115.3
Jun	110.5	106.9	:	106.5	112.7	118.0	109.2	103.4	106.0	105.2	110.0	107.0	110.1	112.1	112.4	109.7	115.4
Jul	110.5	107.0	:	106.5	112.9	118.0	109.2	103.4	106.0	105.2	110.0	108.1	110.1	112.4	112.4	109.7	115.4
Aug	110.6	107.1	:	106.5	113.0	118.0	109.3	103.4	106.0	105.3	110.0	108.2	110.2	112.6	112.4	109.7	115.4
Sep	113.0	107.7	:	108.0	113.7	121.2	110.2	104.9	107.0	105.3	110.0	110.0	110.5	112.6	112.9	113.8	121.4
Oct	113.2	107.9	:	108.0	113.7	121.9	111.5	104.8	116.0	105.3	110.0	110.3	111.1	114.8	112.9	113.8	121.4
Nov	114.0	109.0	:	108.0	114.9	122.2	112.1	104.9	117.9	107.0	111.9	110.3	111.1	114.7	112.9	113.8	121.6
Dec	114.0	109.0	:	108.0	114.9	122.3	112.3	104.8	117.9	107.0	111.9	110.3	111.1	114.8	112.9	113.8	121.6
2000 Jan	114.2	109.3	104.5	108.0	115.1	122.2	112.5	104.9	120.3	107.0	111.9	110.3	112.9	114.9	112.9	114.0	121.6
Feb	114.4	109.6	104.5	108.0	115.4	122.2	113.4	104.9	120.4	107.2	111.9	110.3	113.0	115.0	113.0	117.4	121.6

2112		Hotels, Cafés und Restaurants 1996 = 100							Hotels, cafés and restaurants 1996 = 100					Hôtels, cafés et restaurants 1996 = 100			
	EU-15	EUR-11	B	DK	D	EL	E	F	IRL	I	L	NL	A	P	FIN	S	UK
1996	100.0	100.0	100.0	100.0	100.0	100.0	100.0	100.0	100.0	100.0	100.0	100.0	100.0	100.0	100.0	100.0	100.0
1997	102.5	102.1	101.7	102.3	101.0	107.6	103.1	101.7	102.9	102.8	102.1	101.9	102.1	102.3	102.1	101.0	103.6
1998	105.3	104.3	103.6	104.6	102.5	115.5	106.3	103.6	107.0	105.7	104.1	103.9	103.9	105.4	105.0	102.5	107.7
1999	108.0	106.6	105.6	107.7	103.8	122.9	110.2	105.3	111.3	108.4	105.1	107.6	105.3	108.3	107.4	105.0	111.5
1998 Dec	106.2	104.8	104.3	105.7	102.1	121.2	107.5	103.9	108.6	106.5	104.4	104.8	104.4	106.3	105.9	103.4	109.5
1999 Jan	106.5	105.1	103.9	106.1	102.1	122.4	108.4	104.2	108.8	106.8	104.5	105.3	104.9	106.6	106.2	104.0	109.9
Feb	106.9	105.7	104.4	106.2	102.7	118.2	108.8	104.6	109.0	107.4	104.6	106.1	106.2	107.0	106.4	104.7	110.2
Mar	107.0	105.7	104.4	106.4	102.5	119.3	109.2	104.7	109.2	107.6	104.6	105.9	105.9	107.3	106.4	104.4	110.3
Apr	107.7	106.2	105.5	106.8	103.1	125.6	109.6	105.1	110.0	107.8	105.0	107.1	105.4	107.6	107.3	104.9	110.9
May	107.8	106.4	105.6	107.5	103.7	121.8	109.9	105.0	111.5	108.1	105.0	107.5	104.6	107.9	107.5	105.5	111.3
Jun	108.0	106.6	105.6	107.9	104.2	121.9	110.0	105.4	111.8	108.3	105.1	107.7	104.2	108.0	107.4	105.3	111.7
Jul	108.7	107.5	106.9	108.1	106.0	123.1	110.4	106.2	112.0	108.6	105.1	109.4	105.5	108.4	107.2	103.3	111.8
Aug	109.0	107.8	107.1	108.5	106.5	123.3	110.7	106.4	112.2	108.8	105.1	109.4	105.8	108.8	107.3	104.8	112.0
Sep	108.5	107.0	106.1	108.7	104.0	123.7	111.2	105.7	112.4	108.9	105.2	108.0	104.3	109.1	107.8	105.8	112.2
Oct	108.6	107.1	106.0	108.7	103.9	123.7	111.4	105.5	112.6	109.3	105.4	108.6	104.2	109.5	108.1	105.9	112.4
Nov	108.5	106.9	105.8	108.9	102.9	123.5	111.6	105.5	112.8	109.4	105.5	107.6	104.9	109.6	108.2	105.4	112.4
Dec	108.9	107.3	105.8	108.8	103.5	128.3	111.6	105.8	113.0	109.3	105.6	108.1	107.1	109.4	108.5	105.4	112.6
2000 Jan	109.2	107.6	105.6	109.3	103.3	128.8	112.5	106.0	114.0	110.0	106.2	108.0	106.8	109.6	109.7	105.7	112.8
Feb	109.6	108.2	106.1	109.4	104.1	124.7	113.1	106.6	114.4	110.6	106.5	108.8	107.9	110.0	109.9	105.9	113.1

HARMONISIERTE VERBRAUCHERPREISINDIZES
HARMONISED INDICES OF CONSUMER PRICES
INDICES HARMONISÉS DES PRIX À LA CONSOMMATION



	2113																
	Verschiedene Waren und Dienstleistungen 1996 = 100				Miscellaneous goods and services 1996 = 100							Autres biens et services 1996 = 100					
	EU-15	EUR-11	B	DK	D	EL	E	F	IRL	I	L	NL	A	P	FIN	S	UK
1996	100.0	100.0	100.0	100.0	100.0	100.0	100.0	100.0	100.0	100.0	100.0	100.0	100.0	100.0	100.0	100.0	100.0
1997	101.9	101.5	100.5	102.4	101.4	108.6	102.1	100.9	102.6	102.2	101.6	101.0	100.8	103.6	100.8	101.7	102.8
1998	103.3	102.3	101.5	104.7	101.3	114.9	104.4	101.4	107.0	104.0	102.3	102.8	101.5	107.0	102.5	103.9	106.8
1999	105.2	103.9	103.1	107.6	103.0	117.3	107.1	101.5	111.2	106.4	103.4	105.7	102.0	111.1	104.9	106.5	109.9
1998 Dec	104.0	102.7	102.2	105.6	101.9	118.8	105.3	101.2	108.9	104.5	102.6	103.7	101.5	108.3	103.0	104.7	108.3
1999 Jan	104.2	103.0	102.4	105.9	102.1	116.2	105.9	101.1	108.8	104.8	101.0	104.8	101.8	109.0	103.7	104.8	108.5
Feb	104.4	103.2	102.6	106.4	102.4	115.8	106.2	101.2	109.2	105.1	103.1	105.0	101.9	109.7	104.1	105.2	108.7
Mar	104.6	103.4	102.8	106.6	102.6	116.6	106.7	101.5	109.6	105.2	103.2	105.1	101.9	110.3	104.1	105.4	108.5
Apr	104.8	103.5	102.9	107.1	102.7	118.5	106.9	101.5	109.8	105.4	103.3	105.3	101.8	110.6	104.3	106.6	109.4
May	105.1	103.8	103.1	107.2	102.9	116.9	106.9	101.6	110.2	106.0	103.3	105.3	101.9	110.9	104.3	106.9	109.6
Jun	105.1	103.8	103.2	108.3	102.9	117.2	107.1	101.5	110.4	106.1	103.6	105.5	101.9	111.2	104.4	106.7	109.9
Jul	105.3	103.9	103.3	108.3	103.0	116.4	107.2	101.4	111.9	106.6	102.2	105.6	102.0	111.3	105.0	106.8	110.4
Aug	105.4	104.0	103.4	108.4	103.0	116.7	107.5	101.5	112.4	106.8	103.6	105.8	101.7	111.5	105.6	107.0	110.7
Sep	105.5	104.1	103.5	108.2	103.0	117.6	107.5	101.6	112.8	107.1	104.3	105.9	101.8	111.6	105.5	107.3	110.7
Oct	105.8	104.4	103.5	108.3	103.3	117.6	107.6	101.7	113.0	107.5	104.2	106.2	102.3	111.9	105.9	107.0	111.0
Nov	105.9	104.6	103.4	108.4	103.7	117.7	107.8	101.8	113.2	107.9	104.2	106.7	102.2	112.3	105.7	107.3	110.9
Dec	106.0	104.7	103.4	108.5	103.8	120.3	108.0	101.9	113.4	107.9	104.2	106.6	102.5	112.3	105.9	107.5	110.8
2000 Jan	106.5	105.3	104.4	108.8	104.5	118.5	108.6	102.2	113.7	108.2	102.0	107.9	102.7	112.9	107.6	108.2	110.8
Feb	106.7	105.5	104.6	109.1	104.6	118.0	109.1	102.3	114.0	108.9	103.5	107.8	102.9	113.9	107.9	108.3	110.5

Agrarpreisindizes
Indices of agricultural prices
Indices des prix agricoles



ERZEUGERPREISE LANDWIRTSCHAFTLICHER PRODUKTE
PRODUCER PRICES OF AGRICULTURAL PRODUCTS
PRIX À LA PRODUCTION DE PRODUITS AGRICOLES



2201	Output insgesamt Nominaler Index 1990 = 100										Output total Nominal indices 1990 = 100					Output total Indices nominaux 1990 = 100		
	EU-15	EUR-11	B	DK	D	EL	E	F	IRL	I	L	NL	A	P	FIN	S	UK	
1995	105.1	100.9	89.6	85.7	92.0	168.4	121.1	90.8	108.2	116.1	84.4	97.9	74.1	102.0	71.5	97.8	116.0	
1996	105.5	101.0	91.2	86.9	91.0	180.1	120.6	90.8	102.8	118.4	82.6	99.7	74.9	101.5	61.3	93.9	114.3	
1997	103.9	100.4	92.7	87.4	91.8	186.2	115.2	90.6	96.3	118.3	84.3	104.7	76.7	95.3	60.4	91.3	98.8	
1998	101.2	98.4	88.2	78.2	86.6	186.4	113.0	89.9	95.4	117.8	84.2	100.4	71.8	101.8	59.9	92.3	89.9	
1998 Jul	100.1	96.4	86.0	80.2	89.0	188.2	109.0	89.1	97.0	112.4	83.4	95.6	72.4	100.9	58.3	89.2	94.5	
Aug	100.7	97.3	86.0	77.0	87.5	197.9	110.0	89.3	95.3	117.2	85.2	93.9	71.2	104.4	62.2	90.1	89.4	
Sep	101.5	98.9	84.4	76.0	86.8	195.3	113.7	89.1	94.6	123.0	87.4	95.6	69.8	106.1	62.1	88.5	85.5	
Oct	99.1	96.4	84.5	74.3	84.6	187.8	111.3	88.5	92.9	114.2	89.1	97.7	68.3	108.1	61.7	90.1	85.8	
Nov	99.1	96.3	88.3	72.2	84.1	185.2	112.0	88.7	91.6	112.8	90.2	98.6	67.7	105.4	62.4	90.3	87.9	
Dec	103.0	100.8	95.7	71.7	87.8	185.8	123.2	89.9	91.2	116.6	90.2	106.2	67.3	109.0	62.7	89.5	91.3	
1999 Jan	102.8	100.6	95.3	72.3	84.9	184.7	121.6	89.0	90.7	123.2	84.0	102.9	68.0	107.9	60.3	91.9	90.1	
Feb	104.2	102.0	93.7	70.9	85.5	187.7	127.7	88.5	92.0	124.2	82.1	105.9	68.6	108.0	60.2	91.8	91.7	
Mar	103.2	101.0	93.9	72.7	86.0	182.5	128.9	88.1	93.4	118.4	80.9	104.7	70.1	108.4	58.9	92.5	91.4	
Apr	99.8	97.1	86.3	74.2	84.8	182.5	122.4	86.9	93.5	112.4	79.7	94.6	68.2	107.1	57.1	90.5	89.2	
May	98.0	95.0	89.6	74.1	85.3	187.5	111.0	87.3	93.2	110.3	79.9	91.3	68.4	107.3	58.3	89.4	87.1	
Jun	97.3	94.3	78.3	79.3	89.1	182.5	108.3	87.4	91.3	110.3	80.8	87.3	72.1	99.6	58.0	92.1	85.4	
Jul	94.6	91.0	76.2	78.2	87.9	184.9	102.7	85.1	91.4	104.1	80.6	83.4	70.3	99.2	57.7	87.8	86.0	
Aug	97.0	93.9	82.8	75.8	87.4	186.7	105.4	85.7	90.2	113.0	82.1	88.5	70.4	101.2	59.0	88.7	85.4	
Sep	98.9	96.0	78.3	75.9	87.2	195.0	111.9	87.4	91.4	117.3	84.0	88.2	70.6	101.2	59.0	88.6	82.9	

2202	Output insgesamt Deflationierter Index 1990 = 100										Output total Deflated indices 1990 = 100					Output total Indices déflatés 1990 = 100		
	EU-15	EUR-11	B	DK	D	EL	E	F	IRL	I	L	NL	A	P	FIN	S	UK	
1995	85.4	84.1	79.4	77.8	78.7	87.8	94.1	81.4	95.6	90.9	73.6	84.9	63.2	72.3	63.9	79.8	98.2	
1996	83.2	82.0	79.2	77.3	76.8	86.5	90.5	79.8	89.3	89.2	71.0	84.8	62.7	69.8	54.4	76.2	94.4	
1997	80.2	80.3	79.2	76.0	76.1	84.7	84.8	78.6	82.5	87.4	71.4	87.1	63.4	64.4	53.0	73.7	79.1	
1998	76.6	77.5	74.6	66.7	71.1	80.9	81.7	77.5	79.9	85.3	70.7	81.8	58.7	66.9	51.8	74.7	69.6	
1998 Jul	76.1	76.1	72.5	69.0	73.2	82.7	78.8	76.8	81.3	81.4	69.9	78.7	59.5	66.3	50.5	70.4	75.7	
Aug	76.3	76.6	72.8	66.3	71.9	86.9	79.3	76.9	79.7	84.9	71.5	77.3	58.5	68.6	53.8	71.5	71.4	
Sep	76.7	77.7	71.5	65.2	71.7	84.0	81.9	76.6	78.9	89.1	73.3	78.0	57.4	69.8	53.4	69.8	67.9	
Oct	75.0	75.9	71.6	63.7	70.0	80.8	80.2	76.2	77.6	82.6	74.7	79.5	56.1	71.0	53.2	70.9	68.2	
Nov	75.1	75.9	74.8	61.9	69.6	79.8	80.8	76.5	76.4	81.4	75.6	80.2	55.6	68.8	54.0	71.2	69.8	
Dec	78.0	79.2	81.2	61.6	72.7	79.6	88.6	77.4	75.9	84.1	75.7	86.7	55.1	70.9	54.3	70.6	72.3	
1999 Jan	77.9	79.0	80.6	62.0	70.3	80.1	87.2	76.9	76.0	88.8	71.6	84.1	55.8	70.4	52.3	72.8	71.8	
Feb	78.7	79.8	79.0	60.5	70.7	81.8	91.4	76.2	76.6	89.4	68.7	85.9	56.1	70.5	52.0	72.6	72.9	
Mar	77.7	78.8	79.1	61.7	70.9	77.7	91.9	75.7	77.6	85.0	67.7	84.0	57.3	70.5	50.8	72.7	72.4	
Apr	74.8	75.6	72.5	62.8	69.7	76.9	87.0	74.4	77.2	80.6	66.3	75.7	55.8	69.2	48.8	71.0	70.2	
May	73.4	74.0	75.1	62.5	70.1	79.1	78.9	74.7	76.5	78.8	66.3	73.1	55.8	69.2	49.6	70.0	68.4	
Jun	73.0	73.6	65.7	66.7	73.1	77.1	76.9	74.8	74.7	78.8	67.1	70.2	59.1	64.2	49.4	72.1	67.1	
Jul	71.0	71.0	63.8	65.9	71.8	79.8	72.6	73.1	75.1	74.2	67.8	67.5	57.6	63.9	49.3	69.1	68.0	
Aug	72.6	73.0	69.5	63.7	71.4	80.6	74.2	73.4	73.7	80.5	67.9	71.1	57.5	65.3	50.3	69.8	67.3	
Sep	73.6	74.5	65.5	63.6	71.5	82.6	78.6	74.8	74.3	83.4	69.3	70.6	57.8	65.4	50.1	69.2	65.1	

ERZEUGERPREISE LANDWIRTSCHAFTLICHER PRODUKTE
PRODUCER PRICES OF AGRICULTURAL PRODUCTS
PRIX À LA PRODUCTION DE PRODUITS AGRICOLES



	2203		Pflanzliche Erzeugnisse Deflationierter Index 1990 = 100							Crop products Deflated indices 1990 = 100					Produits végétaux Indices déflatés 1990 = 100		
	EU-15	EUR-11	B	DK	D	EL	E	F	IRL	I	L	NL	A	P	FIN	S	UK
1995	88.2	87.6	84.8	80.2	82.1	89.7	99.1	80.0	99.5	91.9	67.7	95.8	61.0	78.7	55.6	85.1	94.5
1996	85.0	84.7	83.0	75.7	76.5	90.5	92.7	79.2	86.2	90.6	75.4	94.2	61.6	73.6	50.2	78.5	85.2
1997	80.3	80.9	79.3	73.3	72.8	88.7	82.7	76.0	77.6	89.4	77.6	97.7	62.2	64.5	49.7	72.0	68.8
1998	80.1	81.3	83.8	70.0	71.4	83.7	83.2	76.0	87.3	88.5	77.2	99.0	59.9	75.3	49.8	75.1	67.7
1998 Jul	78.2	78.3	80.0	75.2	73.3	85.5	77.5	74.9	91.8	84.3	81.3	91.1	61.9	73.4	47.3	70.2	72.0
Aug	78.6	78.9	78.8	68.8	70.8	91.4	79.0	73.7	87.4	88.2	79.8	89.3	59.6	76.8	53.0	72.9	67.6
Sep	80.4	81.5	75.9	68.4	71.7	87.6	85.4	73.0	88.8	93.2	79.8	93.0	58.5	80.6	49.9	70.6	66.2
Oct	78.7	79.6	79.6	68.0	70.0	83.2	84.6	72.6	85.6	83.9	78.8	99.9	57.5	85.2	50.0	76.5	68.1
Nov	80.2	81.2	92.9	67.0	71.7	82.0	86.4	74.7	88.6	83.5	78.7	104.5	59.3	82.5	52.1	80.0	71.1
Dec	84.8	86.2	101.9	66.2	74.1	81.9	97.6	76.4	90.7	87.1	78.8	115.3	57.4	84.5	53.0	79.7	77.3
1999 Jan	86.6	88.4	106.8	68.0	74.9	82.3	97.1	76.8	94.5	94.9	80.1	115.9	59.4	86.3	53.2	89.0	75.0
Feb	88.1	90.1	104.1	66.7	74.5	84.5	103.2	76.7	94.5	96.7	78.6	119.0	60.1	86.4	52.6	88.3	75.3
Mar	86.3	88.5	104.5	67.3	75.0	79.6	104.2	76.7	94.4	89.4	78.5	116.3	63.8	84.9	53.5	87.3	72.6
Apr	82.4	84.3	92.3	70.4	74.7	78.3	96.7	77.1	91.9	84.0	78.2	101.7	63.4	82.7	51.5	82.4	69.6
May	79.9	81.1	99.9	69.9	75.2	81.6	83.6	77.1	89.2	82.8	77.9	95.2	62.0	82.2	52.7	81.1	67.2
Jun	77.3	78.4	79.6	76.8	79.6	78.2	78.8	75.2	81.2	83.0	78.0	82.8	65.5	70.6	51.3	89.7	64.2
Jul	72.4	72.8	75.1	69.9	75.7	90.6	72.6	70.7	87.4	74.9	79.0	75.6	58.2	70.3	47.3	77.1	61.8
Aug	74.4	75.2	81.9	65.9	73.7	81.6	74.7	69.2	80.2	83.5	77.7	82.5	56.3	71.5	44.3	79.1	61.5
Sep	75.9	76.9	67.4	63.6	72.8	85.2	81.0	70.9	80.9	86.8	77.5	79.6	55.7	71.2	42.3	76.8	59.2

	2204		Tiere und tierische Erzeugnisse Deflationierter Index 1990 = 100							Animals and animal products Deflated indices 1990 = 100					Animaux et produits animaux Indices déflatés 1990 = 100		
	EU-15	EUR-11	B	DK	D	EL	E	F	IRL	I	L	NL	A	P	FIN	S	UK
1995	82.8	80.8	76.4	76.4	77.0	83.0	86.0	82.9	95.0	89.5	74.9	77.1	63.8	65.8	67.4	77.9	100.7
1996	81.6	79.5	77.1	78.1	76.9	76.7	86.9	80.5	89.7	87.2	70.1	77.9	63.0	65.8	56.2	75.4	100.6
1997	80.0	79.6	79.2	77.5	77.8	75.0	88.2	81.6	83.1	84.3	70.1	79.3	63.8	64.3	54.4	74.3	86.1
1998	73.3	73.9	69.5	65.0	70.9	74.1	79.2	79.2	78.9	80.5	69.3	69.4	58.4	58.3	52.7	74.5	70.9
1998 Jul	74.2	74.0	68.3	65.5	73.0	75.8	80.8	78.9	79.8	77.2	67.7	69.7	58.8	59.0	51.8	70.4	78.2
Aug	74.2	74.5	69.4	65.0	72.5	75.8	79.6	80.5	78.6	79.9	69.8	68.7	58.1	60.2	54.1	71.0	73.9
Sep	73.3	74.2	69.0	63.4	71.7	75.4	76.3	80.8	77.5	82.9	72.0	67.1	57.1	58.8	55.0	69.6	69.0
Oct	71.7	72.4	67.1	61.4	70.0	74.8	72.9	80.2	76.4	80.5	74.0	64.7	55.7	56.4	54.6	68.8	68.3
Nov	70.3	70.8	64.6	59.1	68.6	74.3	71.6	78.5	74.7	78.4	75.0	62.6	54.5	54.7	54.8	68.0	69.0
Dec	71.7	72.6	69.5	59.1	71.9	74.0	74.0	78.4	73.8	79.5	75.1	65.9	54.5	57.0	54.8	67.3	68.9
1999 Jan	69.8	70.2	65.7	58.7	68.0	74.6	71.0	77.0	73.5	79.6	69.9	61.0	54.7	54.1	51.9	66.9	69.6
Feb	69.9	70.1	64.8	57.2	68.7	75.1	72.4	75.6	74.1	78.3	66.7	61.8	54.9	54.2	51.7	66.9	71.3
Mar	69.7	69.7	64.8	58.7	68.9	73.2	72.1	74.5	75.3	78.3	65.5	60.6	55.3	55.8	49.6	67.4	72.2
Apr	67.6	67.4	61.2	58.7	67.1	73.5	71.3	71.4	75.1	75.4	64.0	56.9	53.5	55.3	47.7	66.9	70.6
May	67.4	67.3	61.0	58.4	67.5	73.0	71.3	72.1	74.7	72.9	64.0	57.1	54.0	55.9	48.3	65.9	69.2
Jun	68.9	69.1	57.8	61.2	69.8	74.4	74.0	74.3	73.7	72.5	64.9	61.0	57.2	57.6	48.6	65.7	69.1
Jul	69.7	69.4	57.4	63.8	69.8	77.7	72.7	75.8	73.4	73.1	65.5	61.6	57.4	57.4	50.2	66.2	72.2
Aug	70.9	71.0	62.5	62.5	70.3	78.1	73.5	78.2	72.8	76.0	66.0	62.8	57.9	59.0	52.9	66.5	71.2
Sep	71.6	72.2	64.4	63.6	70.8	76.5	74.9	79.2	73.4	78.2	67.7	64.0	58.4	59.5	53.5	66.4	69.1

EINKAUFSPREISE LANDWIRTSCHAFTLICHER BETRIEBSMITTEL
PURCHASE PRICES OF THE MEANS OF AGRICULTURAL PRODUCTIONS
PRIX D'ACHAT DES MOYENS DE PRODUCTION



2301	Input insgesamt (I+II) Nominaler Index 1990 = 100							Input total (I+II) Nominal indices 1990 = 100							Input total (I + II) Indices nominaux 1990 = 100		
	EU-15	EUR-11	B	DK	D	EL	E	F	IRL	I	L	NL	A	P	FIN	S	UK
1995	112.5	110.4	100.8	99.0	106.3	180.5	114.4	104.9	106.0	126.3	107.3	104.2	106.8	113.4	86.6	114.8	115.2
1996	116.9	114.1	104.8	102.0	108.9	195.6	119.2	108.9	109.6	130.9	110.0	108.3	110.8	114.0	88.4	121.1	122.2
1997	118.0	115.6	106.9	104.5	110.7	201.0	122.3	110.7	109.0	131.6	111.0	108.6	113.8	111.0	90.0	123.4	117.9
1998	115.6	113.6	102.7	103.4	107.1	203.6	121.8	108.3	108.1	130.2	110.3	106.7	112.4	109.4	89.1	122.0	111.1
1998 Jul	114.7	112.5	101.6	103.8	103.9	205.9	121.9	108.0	108.2	130.0	109.3	106.0	112.3	104.5	88.0	122.0	110.3
Aug	114.4	112.4	100.6	102.6	103.1	205.4	123.7	107.5	108.0	129.8	108.9	105.7	112.4	104.0	88.0	121.7	109.3
Sep	114.0	112.0	101.0	101.9	102.0	205.0	122.5	107.2	107.7	129.7	109.1	105.6	111.0	109.0	87.8	120.7	108.4
Oct	113.3	111.2	100.2	102.2	101.5	203.4	119.0	107.0	107.5	129.8	109.2	105.1	111.1	106.6	87.7	120.6	108.5
Nov	112.9	110.8	100.0	101.8	101.2	201.1	118.4	106.7	107.3	129.7	108.8	104.7	111.2	104.9	87.6	120.2	108.4
Dec	113.1	111.0	100.4	101.9	101.7	200.0	118.7	106.6	107.4	129.8	108.8	104.7	110.9	105.0	87.3	120.0	109.4
1999 Jan	113.2	111.1	100.5	101.6	101.8	201.7	118.9	106.3	107.8	129.5	108.4	104.8	110.7	110.0	87.5	120.5	109.2
Feb	113.5	111.4	100.7	101.9	101.8	200.5	120.5	106.3	108.1	129.4	108.0	105.2	110.6	111.8	87.8	120.6	109.1
Mar	113.8	111.6	101.5	102.7	102.5	204.3	120.2	106.5	108.1	129.4	108.3	105.2	110.8	111.7	88.0	120.9	109.5
Apr	114.1	111.8	102.0	103.4	103.3	209.7	119.6	106.8	108.6	129.4	109.0	105.1	111.1	110.6	88.3	121.5	109.8
May	113.9	111.6	102.4	103.2	103.1	208.6	118.5	107.1	108.8	129.5	109.3	104.7	111.0	111.4	88.3	121.3	109.5
Jun	113.8	111.5	102.4	103.2	103.6	208.1	118.8	107.1	109.1	129.5	109.3	104.2	110.7	105.0	87.4	121.3	108.7
Jul	113.9	111.8	102.6	102.8	103.9	205.6	121.1	106.7	109.6	129.8	109.5	103.7	110.8	103.8	87.7	121.7	108.6
Aug	114.4	112.4	103.4	102.3	104.4	206.2	123.2	106.9	109.7	129.7	110.1	103.7	111.2	107.1	87.8	122.1	108.3
Sep	114.2	112.2	102.3	101.5	104.3	206.7	121.2	107.2	110.0	130.0	110.3	104.0	112.1	106.6	87.8	121.7	108.1

2302	Input insgesamt (I+II) Deflationierter Index 1990 = 100							Input total (I+II) Deflated indices 1990 = 100							Input total (I + II) Indices déflatés 1990 = 100		
	EU-15	EUR-11	B	DK	D	EL	E	F	IRL	I	L	NL	A	P	FIN	S	UK
1995	92.7	92.2	89.3	89.8	91.0	94.0	89.0	94.0	93.6	98.9	93.5	90.4	91.1	80.4	77.4	93.6	97.5
1996	93.9	93.1	91.0	90.6	91.9	93.9	89.5	95.6	95.2	98.6	94.5	92.1	92.7	78.4	78.5	98.3	101.0
1997	92.9	92.7	91.4	90.8	91.7	91.4	90.0	96.1	93.3	97.1	94.1	90.3	94.1	75.0	78.9	99.6	94.4
1998	89.5	89.8	86.9	88.3	88.0	88.4	88.1	93.4	90.6	94.3	92.6	87.0	92.0	71.9	77.1	98.7	86.0
1998 Jul	89.1	89.0	85.7	89.3	85.4	90.5	88.1	93.1	90.6	94.2	91.7	87.3	92.3	68.6	76.2	96.2	88.4
Aug	88.8	88.8	85.1	88.3	84.8	90.2	89.1	92.5	90.3	94.0	91.4	87.0	92.3	68.4	76.1	96.5	87.2
Sep	88.3	88.4	85.6	87.4	84.2	88.2	88.2	92.3	89.8	93.9	91.5	86.1	91.3	71.8	75.6	95.2	86.1
Oct	87.8	87.8	84.9	87.7	83.9	87.5	85.7	92.1	89.7	93.8	91.6	85.5	91.2	70.0	75.6	94.9	86.3
Nov	87.5	87.6	84.8	87.3	83.7	86.6	85.4	92.0	89.6	93.7	91.2	85.2	91.2	68.5	75.7	94.7	86.1
Dec	87.6	87.6	85.2	87.5	84.1	85.7	85.4	91.8	89.4	93.6	91.3	85.5	90.8	68.3	75.5	94.6	86.6
1999 Jan	87.8	87.8	85.0	87.1	84.3	87.4	85.2	91.9	90.4	93.3	92.4	85.6	90.8	71.8	75.8	95.4	87.0
Feb	87.8	87.8	84.9	87.0	84.2	87.4	86.3	91.6	90.1	93.0	90.4	85.3	90.5	73.0	75.8	95.4	86.8
Mar	87.7	87.6	85.5	87.2	84.5	87.0	85.8	91.4	89.8	92.9	90.5	84.4	90.6	72.7	75.9	95.1	86.7
Apr	87.6	87.5	85.6	87.5	84.9	88.4	85.0	91.5	89.7	92.7	90.7	84.1	90.9	71.5	75.4	95.4	86.5
May	87.4	87.3	85.8	87.0	84.7	88.0	84.2	91.7	89.3	92.5	90.7	83.8	90.6	71.9	75.2	94.9	85.9
Jun	87.3	87.3	85.9	86.8	85.0	87.9	84.5	91.7	89.3	92.5	90.8	83.8	90.8	67.7	74.4	95.1	85.4
Jul	87.4	87.4	86.0	86.7	84.8	88.7	85.6	91.6	90.1	92.4	92.1	83.8	90.8	66.9	74.9	95.8	85.9
Aug	87.6	87.7	86.7	86.0	85.3	89.0	86.8	91.6	89.6	92.4	91.1	83.4	90.9	69.1	74.9	96.1	85.4
Sep	87.3	87.5	85.6	85.0	85.4	87.6	85.2	91.7	89.4	92.3	91.1	83.2	91.7	68.9	74.6	95.0	84.8

EINKAUFSPREISE LANDWIRTSCHAFTLICHER BETRIEBSMITTEL
PURCHASE PRICES OF THE MEANS OF AGRICULTURAL PRODUCTIONS
PRIX D'ACHAT DES MOYENS DE PRODUCTION



2303	Waren und Dienstleistungen des laufenden landwirtschaftlichen Verbrauchs (I) –1990 = 100 ⁽¹⁾							Goods and services currently consumed in agriculture (I) 1990 = 100 ⁽¹⁾						Biens et services de consommation courante de l'agriculture (I) –1990 = 100 ⁽¹⁾				
	EU-15	EUR-11	B	DK	D	EL	E	F	IRL	I	L	NL	A	P	FIN	S	UK	
1995	90.8	90.0	87.4	87.6	88.5	94.2	88.4	92.6	90.8	97.9	89.0	88.7	84.8	76.0	74.7	90.8	97.0	
1996	92.2	91.0	89.4	88.6	89.8	94.6	88.7	94.4	92.7	97.0	91.1	91.0	87.5	73.4	75.9	96.6	101.0	
1997	90.9	90.4	89.7	88.7	89.9	92.0	89.0	94.9	90.0	93.2	90.4	89.3	89.7	69.0	77.0	98.2	93.4	
1998	86.4	86.5	84.4	85.5	85.0	87.8	86.4	91.6	86.1	89.1	87.4	84.8	86.0	65.4	73.9	96.5	83.9	
1998 Jul	86.1	85.8	83.1	86.5	83.0	89.8	86.5	91.2	86.2	88.7	87.5	85.0	86.1	61.6	73.2	94.1	86.0	
Aug	85.7	85.5	82.4	85.3	82.1	89.5	87.7	90.6	85.8	88.3	87.0	84.6	86.3	61.4	73.1	94.3	84.7	
Sep	85.0	85.0	82.9	84.2	81.2	87.4	86.7	90.2	85.1	87.9	87.1	83.7	84.4	65.2	72.6	92.7	83.6	
Oct	84.3	84.1	82.2	84.5	80.7	86.5	83.6	90.0	84.9	87.8	86.8	82.9	84.3	63.2	72.5	92.5	83.6	
Nov	83.9	83.8	82.0	84.0	80.4	85.3	83.0	89.8	84.7	87.6	86.2	82.5	84.3	61.6	72.2	92.2	83.5	
Dec	84.1	83.8	82.4	84.2	81.0	84.3	83.1	89.6	84.4	87.6	86.3	82.8	83.8	61.4	72.0	92.1	84.2	
1999 Jan	84.2	84.0	82.2	83.7	81.1	86.3	83.0	89.6	85.5	87.1	87.0	82.9	83.4	65.4	72.3	92.9	84.4	
Feb	84.3	84.0	82.0	83.6	81.0	86.0	84.3	89.2	85.2	86.7	84.9	82.7	83.0	66.7	72.0	92.8	84.2	
Mar	84.2	84.0	82.7	83.9	81.5	86.2	83.8	89.2	85.2	86.6	85.1	81.8	83.2	66.7	72.2	92.6	84.1	
Apr	84.2	83.9	82.9	84.3	82.0	88.1	83.4	89.2	85.2	86.3	85.2	81.5	83.5	65.3	71.9	93.0	84.0	
May	84.0	83.7	83.1	83.8	81.8	87.5	82.4	89.5	84.8	86.2	85.3	81.1	83.2	65.5	71.7	92.5	83.4	
Jun	83.8	83.6	83.2	83.5	82.2	87.4	82.7	89.4	84.5	86.1	85.5	80.9	83.2	60.6	70.5	92.6	82.7	
Jul	84.0	83.8	83.2	83.3	82.1	87.7	84.2	89.2	85.4	86.2	86.8	80.8	83.1	59.6	71.0	93.4	83.2	
Aug	84.3	84.2	84.1	82.5	82.7	88.1	85.6	89.2	84.9	86.0	86.2	80.4	83.5	62.2	71.0	93.8	82.6	
Sep	84.0	84.1	82.8	81.3	82.8	86.8	84.7	89.3	84.8	85.9	86.4	80.3	84.8	61.9	70.7	92.7	82.1	

2304	Waren und Dienstleistungen landwirtschaftlicher Investitionen(II) –1990 = 100 ⁽¹⁾							Goods and service contributing to agricultural investment (II) –1990=100 ⁽¹⁾						Biens et services concourant aux investissements de l'agriculture (II) 1990 = 100 ⁽¹⁾				
	EU-15	EUR-11	B	DK	D	EL	E	F	IRL	I	L	NL	A	P	FIN	S	UK	
1995	98.6	98.5	103.0	99.9	98.8	93.5	92.2	100.4	103.5	99.9	99.7	95.7	100.2	107.1	83.2	103.0	100.5	
1996	98.9	98.9	102.1	100.0	98.5	91.7	93.7	100.7	103.9	100.3	99.2	95.7	100.5	108.4	84.1	103.8	100.7	
1997	99.0	99.0	103.2	100.4	97.5	89.7	95.4	100.9	104.9	101.1	99.2	93.3	100.6	111.5	83.0	104.3	100.3	
1998	98.8	98.8	104.7	100.8	97.3	90.6	97.0	101.2	106.2	99.7	99.7	93.8	101.0	111.2	83.9	105.8	99.2	
1998 Jul	98.3	98.0	104.4	101.8	93.1	92.7	96.3	101.2	106.5	99.8	97.3	94.6	101.4	111.0	82.8	103.3	103.0	
Aug	98.3	98.0	104.6	101.9	93.2	92.4	96.3	101.1	106.3	99.9	97.3	94.6	101.3	110.8	82.4	103.9	102.5	
Sep	98.2	98.0	104.6	101.6	93.6	90.8	96.3	100.9	106.4	100.0	97.4	93.7	101.5	111.6	82.1	103.4	101.7	
Oct	98.4	98.2	104.8	102.3	94.1	91.0	96.5	101.2	106.6	99.9	98.0	93.4	101.5	111.2	82.2	102.9	102.4	
Nov	98.5	98.3	105.0	102.2	94.1	91.1	97.7	101.3	106.6	99.9	97.9	93.4	101.4	110.3	83.2	103.1	102.3	
Dec	98.4	98.2	105.0	102.4	94.1	90.2	97.4	101.3	106.8	99.8	98.0	93.8	101.2	110.4	83.3	103.2	101.9	
1999 Jan	98.6	98.4	104.7	102.5	94.4	91.2	96.8	101.9	107.8	99.7	99.8	94.0	101.7	110.6	83.4	103.7	102.6	
Feb	98.4	98.2	105.7	102.1	94.2	91.8	96.7	101.5	107.1	99.5	98.0	93.3	101.5	111.2	83.9	103.9	102.4	
Mar	98.1	97.9	105.6	101.7	94.2	90.0	96.1	101.3	106.2	99.4	98.0	92.4	101.5	109.3	83.8	103.3	102.1	
Apr	97.7	97.5	105.2	102.1	93.9	89.4	93.6	101.2	105.6	99.2	98.1	92.1	101.6	109.2	83.1	103.3	101.7	
May	97.6	97.4	105.1	101.7	93.9	89.6	93.6	101.3	105.0	98.9	97.9	92.1	101.6	110.9	82.8	103.0	101.7	
Jun	97.8	97.6	105.3	101.4	93.9	89.7	93.7	101.5	106.1	99.1	98.0	92.5	102.0	110.7	82.9	103.1	101.8	
Jul	97.8	97.5	105.7	101.8	93.4	92.0	93.4	102.0	106.6	98.8	99.3	93.1	102.0	111.3	83.2	103.6	102.7	
Aug	97.8	97.4	106.1	101.6	93.4	92.1	93.0	102.0	106.0	98.9	97.7	92.5	101.8	111.5	83.2	103.7	102.3	
Sep	97.2	96.9	105.8	101.4	93.7	90.3	87.4	101.8	105.6	98.9	97.5	92.0	102.0	111.6	82.9	102.7	101.9	

(¹) Deflationierter index.

(¹) Deflated indices.

(¹) Indices déflatés.

Finanzstatistiken
Financial statistics
Statistiques financières

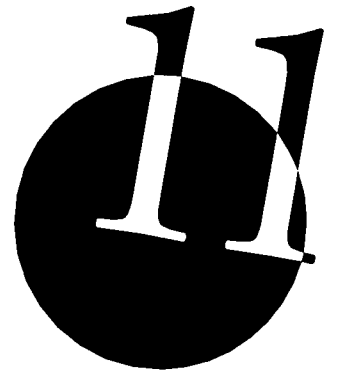

WECHSELKURS EXCHANGE RATES TAUX DE CHANGE



2401		Wechselkurs (Durchschnitt) 1 EUR = ... ⁽¹⁾											Exchange rate (mean) EUR 1 = ... ⁽¹⁾						Taux de change (moyenne) 1 EUR = ... ⁽¹⁾			
		EUR-11	B/L	DK	D	EL	E	F	IRL	I	NL	A	P	FIN	S	UK	US	JP				
1996	:	39.30	7.359	1.910	305.55	160.75	6.493	0.7934	1 959.0	2.140	13.43	195.76	5.828	8.515	0.8138	1.270	138.08					
1997	:	40.53	7.484	1.964	309.36	165.89	6.613	0.7475	1 929.3	2.211	13.82	198.59	5.881	8.651	0.6923	1.134	137.08					
1998	:	40.62	7.499	1.969	330.73	167.18	6.601	0.7862	1 943.7	2.220	13.85	201.70	5.983	8.916	0.6764	1.121	146.42					
1999	:	40.34	7.436	1.956	325.76	166.39	6.560	0.7876	1 936.3	2.204	13.76	200.48	5.946	8.808	0.6587	1.066	121.32					
1999 Jan	:	40.34	7.441	1.956	323.56	166.39	6.560	0.7876	1 936.3	2.204	13.76	200.48	5.946	9.083	0.7029	1.161	131.35					
Feb	:	40.34	7.435	1.956	321.98	166.39	6.560	0.7876	1 936.3	2.204	13.76	200.48	5.946	8.908	0.6885	1.121	130.78					
Mar	:	40.34	7.432	1.956	322.50	166.39	6.560	0.7876	1 936.3	2.204	13.76	200.48	5.946	8.940	0.6713	1.088	130.20					
Apr	:	40.34	7.433	1.956	325.53	166.39	6.560	0.7876	1 936.3	2.204	13.76	200.48	5.946	8.914	0.6650	1.070	128.16					
May	:	40.34	7.433	1.956	325.21	166.39	6.560	0.7876	1 936.3	2.204	13.76	200.48	5.946	8.972	0.6583	1.063	129.71					
Jun	:	40.34	7.431	1.956	324.16	166.39	6.560	0.7876	1 936.3	2.204	13.76	200.48	5.946	8.828	0.6503	1.038	125.32					
Jul	:	40.34	7.439	1.956	324.95	166.39	6.560	0.7876	1 936.3	2.204	13.76	200.48	5.946	8.745	0.6578	1.035	123.71					
Aug	:	40.34	7.438	1.956	326.41	166.39	6.560	0.7876	1 936.3	2.204	13.76	200.48	5.946	8.752	0.6601	1.060	120.10					
Sep	:	40.34	7.434	1.956	327.00	166.39	6.560	0.7876	1 936.3	2.204	13.76	200.48	5.946	8.634	0.6468	1.050	112.39					
Oct	:	40.34	7.433	1.956	329.20	166.39	6.560	0.7876	1 936.3	2.204	13.76	200.48	5.946	8.727	0.6459	1.071	113.52					
Nov	:	40.34	7.437	1.956	328.72	166.39	6.560	0.7876	1 936.3	2.204	13.76	200.48	5.946	8.633	0.6370	1.034	108.25					
Dec	:	40.34	7.440	1.956	329.68	166.39	6.560	0.7876	1 936.3	2.204	13.76	200.48	5.946	8.586	0.6265	1.011	103.72					
2000 Jan	:	40.34	7.444	1.956	331.07	166.39	6.560	0.7876	1 936.3	2.204	13.76	200.48	5.946	8.597	0.6183	1.010	106.53					
Feb	:	40.34	7.445	1.956	333.18	166.39	6.560	0.7876	1 936.3	2.204	13.76	200.48	5.946	8.511	0.6147	0.983	107.64					
Mar	:	40.34	7.447	1.956	333.89	166.39	6.560	0.7876	1 936.3	2.204	13.76	200.48	5.946	8.388	0.6106	0.964	102.59					

2402		Wechselkurs (Durchschnitt) 1 USD = ...											Exchange rate (mean) USD 1 = ...						Taux de change (moyenne) 1 USD = ...			
		EUR-11 ⁽²⁾	B/L	DK	D	EL	E	F	IRL	I	NL	A	P	FIN	S	UK	US	JP				
1996		0.79	30.96	5.797	1.504	240.66	126.63	5.115	0.6249	1 542.8	1.686	10.58	154.20	4.591	6.706	0.6409	: 108.77					
1997		0.88	35.79	6.607	1.734	273.12	146.46	5.838	0.6599	1 703.2	1.952	12.21	175.35	5.192	7.636	0.6106	: 120.88					
1998		0.89	36.28	6.698	1.759	295.28	149.32	5.896	0.7022	1 735.9	1.982	12.37	180.14	5.343	7.954	0.6036	: 130.78					
1999		0.94	37.90	6.986	1.838	306.13	156.33	6.163	0.7400	1 819.3	2.071	12.93	188.37	5.586	8.271	0.6183	: 113.77					
1999 Jan		0.86	34.76	6.411	1.685	278.76	143.35	5.651	0.6785	1 668.2	1.899	11.86	172.73	5.123	7.824	0.6056	: 113.16					
Feb		0.89	36.00	6.635	1.745	287.33	148.48	5.854	0.7028	1 727.9	1.967	12.28	178.90	5.306	7.949	0.6144	: 116.72					
Mar		0.92	37.07	6.830	1.797	296.35	152.90	6.028	0.7237	1 779.3	2.025	12.64	184.23	5.464	8.215	0.6168	: 119.64					
Apr		0.93	37.69	6.944	1.827	304.13	155.45	6.128	0.7358	1 809.0	2.059	12.86	187.30	5.555	8.328	0.6213	: 119.72					
May		0.94	37.96	6.995	1.840	306.01	156.57	6.172	0.7411	1 822.0	2.074	12.95	188.65	5.595	8.443	0.6194	: 122.05					
Jun		0.96	38.87	7.161	1.885	312.37	160.34	6.321	0.7589	1 865.9	2.124	13.26	193.19	5.730	8.507	0.6266	: 120.76					
Jul		0.97	38.98	7.188	1.890	313.99	160.78	6.338	0.7610	1 871.0	2.129	13.30	193.72	5.745	8.449	0.6355	: 119.54					
Aug		0.94	38.05	7.015	1.845	307.86	156.93	6.187	0.7428	1 826.3	2.078	12.98	189.09	5.608	8.254	0.6226	: 113.25					
Sep		0.95	38.42	7.080	1.863	311.44	158.47	6.247	0.7501	1 844.1	2.099	13.11	190.94	5.663	8.223	0.6160	: 107.01					
Oct		0.93	37.68	6.944	1.827	307.51	155.42	6.127	0.7357	1 808.7	2.059	12.85	187.27	5.554	8.152	0.6033	: 106.03					
Nov		0.97	39.03	7.194	1.892	318.02	160.97	6.346	0.7619	1 873.2	2.132	13.31	193.96	5.752	8.351	0.6162	: 104.70					
Dec		0.99	39.90	7.360	1.935	326.10	164.58	6.488	0.7790	1 915.3	2.180	13.61	198.31	5.881	8.493	0.6197	: 102.59					
2000 Jan		0.99	39.94	7.371	1.937	327.93	164.75	6.495	0.7798	1 917.2	2.182	13.62	198.51	5.887	8.507	0.6096	: 105.55					
Feb		1.02	41.02	7.572	1.989	338.83	169.21	6.671	0.8009	1 969.1	2.241	13.99	203.88	6.047	8.655	0.6250	: 109.45					
Mar		1.04	41.83	7.723	2.028	346.25	172.54	6.802	0.8167	2 007.9	2.285	14.27	207.90	6.166	8.699	0.6332	: 106.38					

⁽¹⁾ ECU vor 1999. Seit dem 1.1.99 sind die Wechselkurse der Länder der Eurozone (B/L, D, E, F, IRL, I, NL, A, P, FIN) gegenüber dem Euro unwiderruflich festgelegt.

⁽²⁾ Ab Januar 1999 sind die Daten in Euro angegeben.

⁽¹⁾ ECU before 1999. From 1.1.99, the exchange rates for the euro-zone countries (B/L, D, E, F, IRL, I, NL, A, P, FIN) are fixed to the euro.

⁽²⁾ Data are in euro from January 1999.

⁽¹⁾ ECU avant 1999. À partir du 1.1.1999, les taux de change pour les pays de la zone euro (B/L, D, E, F, IRL, I, NL, A, P, FIN) sont fixés par rapport à l'euro.

⁽²⁾ Les données se réfèrent à l'euro à partir de janvier 1999.

WECHSELKURS
EXCHANGE RATES
TAUX DE CHANGE



	2403																	
	Nominaler effektiver Wechselkurs (Durchschnitt) 1995 = 100						Index of nominal effective exchange rates (mean) 1995 = 100						Taux de change effectif nominal (moyenne) 1995 = 100					
	EU-15	EUR-11	B/L	DK	D	EL	E	F	IRL	I	NL	A	P	FIN	S	UK	US	JP
1996 III	106.4	103.0	98.4	99.7	98.6	100.4	101.3	100.9	103.1	111.8	98.5	98.6	100.2	98.6	111.2	101.6	106.3	86.9
IV	108.2	101.8	97.2	99.1	97.5	100.4	100.5	100.2	105.5	113.4	97.4	97.9	100.4	98.3	111.3	108.6	107.5	84.2
1997 I	105.9	98.1	95.4	97.9	95.6	99.5	98.3	98.5	107.6	112.1	95.7	96.9	99.5	96.8	106.6	115.0	112.7	80.9
II	104.2	95.9	94.6	97.3	94.5	98.0	97.6	97.4	104.7	111.2	94.9	96.3	98.4	95.0	104.5	118.2	114.4	83.1
III	101.8	92.7	93.2	95.5	92.7	97.9	96.2	95.7	104.5	110.5	93.5	95.2	96.5	93.6	106.3	121.5	116.2	86.1
IV	107.0	95.7	94.2	96.7	94.2	99.3	97.2	97.7	102.9	111.8	94.3	96.2	96.5	94.2	107.5	122.8	117.6	80.6
1998 I	106.7	94.4	93.8	96.4	93.8	96.9	96.5	97.1	98.2	110.7	94.0	96.1	95.8	93.2	105.6	125.8	121.1	80.3
II	111.3	97.1	94.7	97.3	95.2	91.8	97.3	98.3	100.1	112.2	94.8	97.0	96.4	94.1	108.5	126.4	123.2	75.8
III	114.8	99.9	95.6	98.8	96.5	94.7	98.4	99.6	101.1	113.6	95.6	97.8	97.2	95.5	105.5	125.9	126.1	73.6
IV	116.2	102.4	96.6	100.3	97.8	95.8	99.3	100.8	101.9	114.6	96.6	98.6	98.2	97.0	101.2	121.7	120.5	84.5
1999 I	113.2	99.4	95.6	98.6	96.3	97.7	98.2	99.3	99.8	113.0	95.6	97.8	97.3	95.3	104.0	122.1	121.5	88.0
II	109.9	96.0	94.3	97.1	94.6	96.0	96.9	97.6	97.6	111.2	94.3	96.8	96.0	93.7	102.8	125.4	123.6	86.5
III	109.0	95.0	93.9	96.3	94.1	95.6	96.6	97.1	96.9	110.7	93.9	96.6	95.7	93.1	104.6	125.3	122.6	92.8
IV	108.3	93.5	93.3	95.4	93.3	94.4	96.0	96.2	95.8	109.9	93.3	96.2	95.1	92.3	104.4	128.0	121.0	100.9
2000 I	106.8	91.6	92.5	94.4	92.3	93.0	95.2	95.2	94.4	108.9	92.5	95.7	94.4	91.3	104.5	130.9	123.0	99.6

	2404																	
	Realer effektiver Wechselkurs (Durchschnitt) 1995 = 100						Index of real effective exchange rates (mean) 1995 = 100						Taux de change effectif réel (moyenne) 1995 = 100					
	EU-15	EUR-11	B/L	DK	D	EL	E	F	IRL	I	NL	A	P	FIN	S	UK	US	JP
1996 III	103.3	100.5	97.1	99.0	95.6	108.6	102.0	100.3	100.3	116.4	97.3	95.8	102.4	96.4	115.1	102.0	104.5	81.7
IV	103.9	98.4	95.7	98.7	93.6	110.1	101.1	99.2	101.9	118.9	96.1	94.5	103.5	95.2	114.9	109.3	105.4	79.2
1997 I	100.2	93.8	93.7	97.9	90.8	110.5	98.8	97.0	103.2	117.8	94.5	93.0	103.5	93.0	109.4	116.1	110.4	76.4
II	97.2	90.6	92.7	97.9	88.9	109.8	97.9	95.5	99.8	116.5	93.8	91.9	103.2	90.8	106.7	119.8	111.9	78.6
III	93.6	86.4	91.2	96.7	86.2	110.2	96.4	93.4	99.1	115.4	92.6	90.5	101.9	89.3	108.5	123.8	113.5	81.1
IV	97.0	88.2	92.1	98.4	86.6	111.8	97.4	94.9	97.4	116.5	93.6	91.0	102.5	90.1	110.2	125.8	114.7	75.0
1998 I	94.8	85.4	91.8	98.8	85.6	109.5	97.0	94.3	93.1	110.8	93.6	90.9	102.4	89.5	109.1	130.0	118.1	73.7
II	97.5	86.9	92.4	100.2	86.1	103.2	97.6	95.0	94.9	112.0	94.6	91.5	103.3	90.7	112.7	131.4	119.9	68.5
III	99.4	88.5	93.2	102.2	86.7	105.9	98.5	95.8	95.9	113.0	95.5	92.0	104.5	92.1	109.9	131.5	122.4	65.7
IV	99.7	90.1	93.8	104.2	87.5	106.8	99.2	96.5	96.7	113.6	96.7	92.4	105.7	93.1	105.5	127.6	116.9	74.7
1999 I	96.2	86.8	92.6	102.8	85.9	108.4	97.9	94.7	95.0	111.6	95.8	91.4	104.8	91.0	108.2	128.6	117.6	77.5
II	92.7	83.4	91.1	101.6	84.3	106.3	96.3	92.7	92.9	109.5	94.7	90.4	103.6	88.9	106.6	132.5	119.5	75.9
III	91.4	82.2	90.5	101.1	83.7	105.5	95.7	91.9	92.5	108.7	94.5	89.9	103.4	87.7	108.0	132.7	118.5	81.3
IV	90.2	80.5	89.6	100.3	82.9	104.0	94.9	90.8	91.5	107.6	94.0	89.4	102.8	86.5	107.4	135.9	116.9	88.2
2000 I	88.4	78.4	88.6	99.3	81.9	102.2	94.0	89.7	90.4	106.2	93.3	88.7	102.1	85.4	107.2	139.1	118.9	87.0

ZINSSÄTZE UND GELDVOLUMEN
INTEREST RATES AND MONEY SUPPLY
TAUX D'INTÉRÊT ET MASSE MONÉTAIRE



	2501		Tagesgeldsatz (Durchschnitt) %														Day-to-day money rate (mean) %				Taux de l'argent au jour le jour (moyenne) %			
			EU-15	EUR-11	B/L	DK	D	EL	E	F	IRL ⁽¹⁾	I	NL	A	P	FIN	S	UK	US	JP				
1996	:	4.04	3.21	3.89	3.27	13.31	7.64	3.73	5.22	9.10	2.89	3.19	7.37	3.63	6.29	5.88	5.30	0.47						
1997	:	3.98	3.36	3.53	3.18	12.93	5.48	3.24	6.08	7.02	3.07	3.27	5.83	2.86	4.21	6.54	5.46	0.48						
1998	:	3.09	3.51	4.11	3.41	12.58	4.33	3.36	5.77	5.23	3.21	3.36	4.34	3.26	4.24	7.24	5.35	0.37						
1999		3.28	:	3.10	:	10.41	:	:	:	:	:	:	:	:	3.14	5.34	4.97	0.06						
1999 Jan		3.73	3.14	:	3.77	:	11.43	:	:	:	:	:	:	:	3.50	5.94	4.63	0.23						
Feb		3.66	3.12	:	3.57	:	10.18	:	:	:	:	:	:	:	3.40	5.77	4.76	0.18						
Mar		3.47	2.93	:	3.41	:	10.15	:	:	:	:	:	:	:	3.24	5.55	4.81	0.04						
Apr		3.25	2.71	:	3.03	:	10.15	:	:	:	:	:	:	:	3.00	5.36	4.74	0.03						
May		3.12	2.55	:	2.90	:	10.40	:	:	:	:	:	:	:	3.00	5.29	4.74	0.03						
Jun		3.07	2.56	:	2.88	:	10.38	:	:	:	:	:	:	:	3.00	4.94	4.76	0.03						
Jul		3.05	2.52	:	2.86	:	10.33	:	:	:	:	:	:	:	3.00	4.99	4.99	0.03						
Aug		2.97	2.44	:	2.83	:	10.28	:	:	:	:	:	:	:	3.00	4.91	5.07	0.03						
Sep		3.00	2.43	:	2.86	:	10.33	:	:	:	:	:	:	:	3.00	5.14	5.22	0.03						
Oct		3.09	2.50	:	2.86	:	10.62	:	:	:	:	:	:	:	3.00	5.32	5.20	0.02						
Nov		3.43	2.94	:	3.19	:	10.79	:	:	:	:	:	:	:	3.16	5.27	5.42	0.03						
Dec		3.55	3.04	:	3.12	:	9.83	:	:	:	:	:	:	:	3.35	5.57	5.30	0.02						
2000 Jan		3.59	3.04	:	3.15	:	9.40	:	:	:	:	:	:	:	3.35	5.80	5.45	0.02						
Feb		3.81	3.28	:	3.43	:	9.17	:	:	:	:	:	:	:	3.71	5.92	5.73	0.03						
Mar		:	:	:	:	:	:	:	:	:	:	:	:	:	3.85	:	5.85	:						

	2502		Referenzzinssatz der Zentralbank (Periodenende) ⁽²⁾ - %														Central bank reference rate (end of period) ⁽²⁾ %				Taux de référence de la Banque centrale (fin de période) ⁽²⁾ %			
			EU-15	EUR-11	B/L	DK	D	EL	E	F	IRL	I	NL	A	P	FIN	S	UK	US	JP				
1996	:	:	3.00	3.50	3.00	:	6.25	3.15	6.25	7.05	2.50	3.00	6.70	3.00	4.10	6.00	5.25	0.50						
1997	:	:	3.30	3.75	3.30	:	4.75	3.30	6.75	6.16	3.30	3.20	5.31	3.25	4.35	7.25	5.50	0.50						
1998	:	:	3.00	3.95	3.00	12.25	3.00	3.00	4.00	2.40	3.00	3.00	3.00	3.00	3.40	6.25	4.75	0.50						
1999		3.00	:	3.30	:	10.75	:	:	:	:	:	:	:	:	3.25	5.50	5.50	0.50						
1999 Jan		3.00	:	3.75	:	12.00	:	:	:	:	:	:	:	:	3.40	6.00	4.75	0.50						
Feb		3.00	:	3.50	:	12.00	:	:	:	:	:	:	:	:	3.15	5.50	4.75	0.50						
Mar		3.00	:	3.40	:	12.00	:	:	:	:	:	:	:	:	2.90	5.50	4.75	0.50						
Apr		2.50	:	2.90	:	12.00	:	:	:	:	:	:	:	:	2.90	5.25	4.75	0.50						
May		2.50	:	2.90	:	12.00	:	:	:	:	:	:	:	:	2.90	5.25	4.75	0.50						
Jun		2.50	:	2.85	:	12.00	:	:	:	:	:	:	:	:	2.90	5.00	5.00	0.50						
Jul		2.50	:	2.85	:	12.00	:	:	:	:	:	:	:	:	2.90	5.00	5.00	0.50						
Aug		2.50	:	2.85	:	12.00	:	:	:	:	:	:	:	:	2.90	5.00	5.25	0.50						
Sep		2.50	:	2.85	:	12.00	:	:	:	:	:	:	:	:	2.90	5.25	5.25	0.50						
Oct		2.50	:	2.85	:	11.50	:	:	:	:	:	:	:	:	2.90	5.25	5.25	0.50						
Nov		3.00	:	3.30	:	11.50	:	:	:	:	:	:	:	:	3.25	5.50	5.50	0.50						
Dec		3.00	:	3.30	:	10.75	:	:	:	:	:	:	:	:	3.25	5.50	5.50	0.50						
2000 Jan		3.00	:	3.30	:	9.75	:	:	:	:	:	:	:	:	3.25	5.75	5.50	0.50						
Feb		3.25	:	3.60	:	9.75	:	:	:	:	:	:	:	:	3.75	6.00	5.75	0.50						
Mar		3.50	:	3.85	:	:	:	:	:	:	:	:	:	:	3.75	6.00	6.00	0.50						

⁽¹⁾ Die monatlichen Angaben für Irland betreffen das Monatsende.

⁽¹⁾ Monthly data for Ireland are end month.

⁽¹⁾ Les données mensuelles pour l'Irlande correspondent à la fin du mois.

⁽²⁾ Seit 1.1.1999 werden die Zinssätze für die Eurozone von der Europäischen Zentralbank festgelegt.

⁽²⁾ From 1.1.1999 the rates for the euro-zone are set by the European Central Bank.

⁽²⁾ À partir du 1.1.1999, les taux pour la zone euro sont fixés par la Banque central européenne.

ZINSSÄTZE UND GELDVOLUMEN
INTEREST RATES AND MONEY SUPPLY
TAUX D'INTÉRÊT ET MASSE MONÉTAIRE



	2503 Dreimonatsgeld (Durchschnitt) %							Three-month money market rate (mean) %							Taux d'intérêt du marché monétaire à 3 mois (moyenne) %				
	EU-15	EUR-11	B	DK	D	EL	E	F	IRL	I	NL	A	P	FIN	S	UK	US	JP	
1996	5.1	4.8	3.2	3.9	3.3	13.8	7.5	3.9	5.4	8.7	3.0	3.3	7.4	3.6	5.9	6.0	5.5	0.6	
1997	4.7	4.2	3.4	3.7	3.3	12.8	5.4	3.5	6.1	6.8	3.3	3.5	5.7	3.2	4.5	6.8	5.7	0.6	
1998	4.5	3.9	3.5	4.1	3.5	14.0	4.3	3.6	5.5	4.9	3.4	3.6	4.3	3.6	4.3	7.3	5.5	0.8	
1999	3.5	3.0	:	3.4	:	10.1	:	:	:	:	:	:	:	:	3.3	5.5	5.4	0.2	
1999 Jan	3.7	3.1	:	3.9	:	11.5	:	:	:	:	:	:	:	:	3.4	5.9	5.0	0.4	
Feb	3.6	3.1	:	3.6	:	10.4	:	:	:	:	:	:	:	:	3.3	5.5	5.0	0.4	
Mar	3.5	3.1	:	3.5	:	9.8	:	:	:	:	:	:	:	:	3.2	5.4	5.0	0.2	
Apr	3.2	2.7	:	3.1	:	9.9	:	:	:	:	:	:	:	:	3.0	5.3	5.0	0.2	
May	3.2	2.6	:	3.1	:	9.7	:	:	:	:	:	:	:	:	3.1	5.4	5.0	0.1	
Jun	3.2	2.6	:	3.1	:	9.8	:	:	:	:	:	:	:	:	3.1	5.2	5.2	0.1	
Jul	3.2	2.7	:	3.2	:	9.8	:	:	:	:	:	:	:	:	3.2	5.2	5.3	0.1	
Aug	3.2	2.7	:	3.2	:	9.9	:	:	:	:	:	:	:	:	3.3	5.3	5.5	0.1	
Sep	3.3	2.7	:	3.2	:	9.9	:	:	:	:	:	:	:	:	3.2	5.4	5.6	0.1	
Oct	3.9	3.4	:	3.7	:	10.1	:	:	:	:	:	:	:	:	3.7	6.0	6.2	0.2	
Nov	4.0	3.5	:	3.9	:	10.7	:	:	:	:	:	:	:	:	3.7	5.9	6.1	0.3	
Dec	4.0	3.4	:	3.8	:	9.6	:	:	:	:	:	:	:	:	3.6	6.1	6.2	0.4	
2000 Jan	3.9	3.3	:	3.7	:	8.9	:	:	:	:	:	:	:	:	3.7	6.1	6.0	0.2	
Feb	4.1	3.5	:	3.9	:	8.5	:	:	:	:	:	:	:	:	4.1	6.2	6.1	0.1	
Mar	:	:	:	:	:	:	:	:	:	:	:	:	:	:	4.2	:	:	:	

	2504 Leihzinssätze der Handelsbanken (Durchschnitt) %							Commercial bank lending rate (mean) %							Taux d'emprunt auprès des banques commerciales (moyenne) %				
	EU-15	EUR-11	B	DK	D	EL	E	F	IRL	I	NL	A	P	FIN	S ⁽¹⁾	UK	US	JP	
1996	:	8.8	7.2	6.6	7.9	21.0	8.6	7.6	9.6	9.0	3.1	7.2	11.7	5.3	8.0	7.2	8.3	2.7	
1997	:	7.6	7.1	5.6	7.7	18.9	6.1	5.8	10.1	6.8	3.4	6.7	9.2	4.8	6.4	7.8	8.4	2.4	
1998	:	6.7	7.3	5.7	7.6	18.6	5.2	4.8	10.0	5.1	3.8	6.4	7.3	4.7	5.8	8.6	8.4	2.3	
1999	:	5.7	6.7	5.1	7.5	15.0	4.0	4.3	8.3	2.9	3.5	5.6	5.2	3.7	4.8	7.0	8.0	2.2	
1998 Nov	:	6.4	7.3	:	7.6	18.0	4.7	4.5	8.7	4.4	3.8	6.3	6.5	4.6	:	8.6	7.9	2.3	
Dec	:	6.2	7.3	6.1	7.6	17.6	4.6	4.5	8.7	3.8	3.8	6.1	6.0	4.0	5.4	8.0	7.8	2.3	
1999 Jan	:	6.1	7.0	:	7.5	15.6	4.2	4.5	8.4	3.4	3.8	6.0	6.0	4.1	:	7.6	7.8	2.3	
Feb	:	6.0	7.0	:	7.5	14.7	4.2	4.5	8.4	3.2	3.8	5.9	5.9	3.9	:	7.4	7.8	2.3	
Mar	:	5.8	7.0	5.3	7.5	14.8	4.0	4.5	8.4	3.2	3.8	5.9	5.5	3.9	4.8	6.9	7.8	2.2	
Apr	:	5.7	6.5	:	7.5	14.9	3.7	4.2	8.3	3.1	3.3	5.5	5.4	3.6	:	6.9	7.8	2.2	
May	:	5.6	6.5	:	7.4	14.9	4.5	4.2	8.2	2.8	3.3	5.4	5.2	3.4	:	6.8	7.8	2.2	
Jun	:	5.5	6.5	5.0	7.4	15.2	3.9	4.2	8.2	2.8	3.3	5.4	4.8	3.1	4.6	6.8	7.8	2.2	
Jul	:	5.4	6.5	:	7.3	15.0	3.8	3.8	8.2	2.7	3.3	5.4	4.7	3.5	:	6.8	8.0	2.1	
Aug	:	5.4	6.5	:	7.4	15.1	3.9	3.8	8.2	2.8	3.3	5.5	4.8	3.6	:	6.8	8.1	2.1	
Sep	:	5.4	6.5	4.8	7.4	15.0	3.5	3.8	8.2	2.7	3.3	5.4	4.9	3.3	4.6	6.8	8.3	2.1	
Oct	:	5.6	6.5	:	7.4	15.0	4.0	4.6	8.2	2.8	3.3	5.6	5.1	4.0	:	6.9	8.3	2.1	
Nov	:	5.8	6.9	:	7.5	15.2	3.9	4.6	8.4	2.9	3.8	5.7	5.1	4.3	:	6.9	8.5	2.1	
Dec	:	5.8	7.0	5.3	7.7	14.6	4.5	4.6	8.5	3.0	3.8	5.8	5.1	3.7	4.9	7.1	:	2.1	
2000 Jan	:	5.8	6.9	:	7.7	14.0	4.4	4.6	8.5	3.1	3.8	5.9	:	4.2	:	7.2	:	:	

(¹) Periodeende.

(¹) End of period.

(¹) Fin de période.

ZINSSÄTZE UND GELDVOLUMEN

INTEREST RATES AND MONEY SUPPLY

TAUX D'INTÉRÊT ET MASSE MONÉTAIRE



	2505																		
	Einlagenzinssätze der Handelsbanken (Durchschnitt) %										Commercial bank deposit rate (mean) %					Taux de dépôt auprès des banques commerciales (moyenne) %			
	EU-15	EUR-11	B	DK	D	EL	E	F	IRL	I	L	NL	A	P	FIN	S ⁽¹⁾	UK	US	JP
1996	:	4.1	2.7	2.8	2.8	13.5	5.3	3.9	:	6.5	:	3.3	3.1	6.3	4.6	3.6	4.2	5.4	0.3
1997	:	3.4	2.9	2.7	2.8	10.1	3.6	3.5	:	4.8	:	3.1	2.7	4.6	4.6	2.1	5.0	5.6	0.3
1998	:	3.2	3.0	3.1	3.0	10.7	2.7	3.6	:	3.2	:	3.5	2.7	3.4	3.9	2.1	5.9	5.5	0.3
1999	:	2.4	2.4	2.5	2.5	8.7	1.8	3.0	:	1.6	:	3.0	2.2	2.4	3.8	1.2	4.0	5.3	0.1
1998 Nov	:	3.1	3.0	:	3.0	10.4	2.3	3.6	:	2.6	:	3.3	2.6	2.9	3.8	:	5.8	5.2	0.2
Dec	:	2.8	2.8	3.4	2.9	10.0	2.0	3.3	:	2.3	:	3.0	2.6	2.8	3.8	1.7	5.1	5.1	0.2
1999 Jan	:	2.7	2.6	:	2.8	9.7	2.0	3.1	:	2.0	:	3.0	2.5	2.8	3.8	:	4.7	4.9	0.2
Feb	:	2.6	2.6	:	2.7	9.3	1.9	3.1	:	1.9	:	2.9	2.5	2.5	3.8	:	4.4	4.9	0.2
Mar	:	2.6	2.5	2.8	2.7	9.2	1.9	3.1	:	1.8	:	2.9	2.5	2.5	3.9	1.4	4.0	4.9	0.1
Apr	:	2.4	2.1	:	2.5	8.9	1.8	2.7	:	1.7	:	2.8	2.3	2.4	3.9	:	4.0	4.9	0.1
May	:	2.2	2.1	:	2.3	8.5	1.7	2.6	:	1.6	:	2.7	2.1	2.3	3.9	:	3.9	4.9	0.1
Jun	:	2.2	2.2	2.3	2.3	8.5	1.7	2.6	:	1.5	:	2.7	2.1	2.2	3.9	1.0	3.9	5.1	0.1
Jul	:	2.2	2.2	:	2.3	8.4	1.6	2.7	:	1.5	:	2.8	2.0	2.3	3.9	:	3.8	5.2	0.1
Aug	:	2.3	2.2	:	2.3	8.4	1.6	2.7	:	1.5	:	3.0	2.0	2.2	3.9	:	3.9	5.4	0.1
Sep	:	2.3	2.4	2.2	2.3	8.4	1.7	2.7	:	1.5	:	3.1	2.0	2.3	3.9	1.1	3.9	5.5	0.1
Oct	:	2.5	2.8	:	2.6	8.4	1.7	3.4	:	1.4	:	3.4	2.1	2.3	3.8	:	3.9	6.1	0.1
Nov	:	2.6	2.7	:	2.8	8.4	1.9	3.5	:	1.5	:	3.3	2.2	2.5	3.8	:	4.0	6.0	0.1
Dec	:	2.7	2.7	2.6	2.9	8.1	1.9	3.5	:	1.5	:	3.4	2.2	2.4	3.7	1.3	4.2	:	0.1
2000 Jan	:	2.7	2.8	:	2.8	7.9	2.0	3.3	:	1.6	:	3.5	2.3	2.6	3.6	:	4.2	:	:

	2506																		
	Geldvolumen : M1 (Periodenende) T/T-12 % ⁽³⁾										Money supply: M1 (end of period) T/T-12 % ⁽³⁾					Disponibilités monétaires: M1 (fin de période) T/T-12 % ⁽³⁾			
	EU-15	EUR-11	B	DK	D	EL	E	F	IRL	I ⁽²⁾	L	NL	A	P	FIN	S ⁽⁴⁾	UK ⁽⁴⁾	US	JP
1996	7.7	7.4	5.0	:	12.4	12.7	6.9	0.8	16.4	1.2	8.5	13.3	5.4	10.3	16.4	5.3	6.6	-4.2	10.0
1997	6.4	6.2	4.8	:	2.3	12.8	14.2	6.5	26.4	8.8	3.2	10.3	4.9	13.8	5.5	3.0	6.3	-0.7	8.9
1998	9.1	9.5	19.5	:	11.1	12.8	15.7	3.1	26.0	10.2	12.7	11.8	9.6	17.6	4.8	5.1	5.8	2.1	6.1
1999	10.7	10.1	:	:	:	34.4	:	:	:	:	:	:	:	:	:	12.0	11.6	2.4	11.8
1998 Dec	9.1	9.2	19.5	:	11.1	12.8	15.7	3.1	26.0	8.9	:	11.8	9.6	17.6	4.8	5.1	5.8	2.1	6.1
1999 Jan	14.4	14.7	:	:	:	19.6	:	:	:	:	:	:	:	:	:	5.9	5.9	2.2	5.6
Feb	12.5	12.6	:	:	:	25.6	:	:	:	:	:	:	:	:	:	5.9	5.3	1.8	6.1
Mar	11.8	11.7	:	:	:	26.6	:	:	:	:	:	:	:	:	:	8.3	6.5	2.0	8.5
Apr	11.7	11.5	:	:	:	24.9	:	:	:	:	:	:	:	:	:	7.6	5.3	2.4	9.4
May	12.1	12.1	:	:	:	23.1	:	:	:	:	:	:	:	:	:	8.1	6.2	2.4	10.9
Jun	11.5	11.5	:	:	:	24.6	:	:	:	:	:	:	:	:	:	7.4	7.9	2.1	12.0
Jul	14.0	14.0	:	:	:	29.3	:	:	:	:	:	:	:	:	:	8.0	7.5	2.2	12.1
Aug	12.9	12.6	:	:	:	33.7	:	:	:	:	:	:	:	:	:	6.9	7.6	2.2	12.4
Sep	13.1	12.8	:	:	:	40.4	:	:	:	:	:	:	:	:	:	9.1	7.0	1.5	12.7
Oct	13.4	13.0	:	:	:	30.1	:	:	:	:	:	:	:	:	:	8.7	7.3	1.6	13.4
Nov	12.4	11.7	:	:	:	42.6	:	:	:	:	:	:	:	:	:	9.1	9.0	1.3	12.2
Dec	10.7	9.8	:	:	:	34.4	:	:	:	:	:	:	:	:	:	12.0	11.6	2.4	11.8
2000 Jan	10.0	9.0	:	:	:	31.7	:	:	:	:	:	:	:	:	:	10.3	13.1	2.1	12.6
Feb	10.3	10.4	:	:	:	:	:	:	:	:	:	:	:	:	:	9.1	8.7	1.0	12.3

⁽¹⁾ Periodeende.

⁽²⁾ Bei den Angaben für Italien handelt es sich um Durchschnittswerte.

⁽³⁾ Euro (ab 1.1.1999)/Ecu (bis zum 31.12.1998) – jährliche Daten: T/T-1%. Beim Wert für die EU-15 handelt es sich um eine Schätzung auf der Basis von konsolidierten EUR-11 Daten.

⁽⁴⁾ S, UK: M0.

⁽¹⁾ End of period.

⁽²⁾ Data for Italy are monthly averages.

⁽³⁾ Euro (from 1.1.1999)/Ecu (up to 31.12.1998) – Annual data: T/T-1%. EU-15 is an estimate based on EUR-11 consolidated data.

⁽⁴⁾ S, UK: M0.

⁽¹⁾ Fin de période.

⁽²⁾ Les données pour l'Italie correspondent à une moyenne.

⁽³⁾ Euro (à partir du 1.1.1999)/Ecu (jusqu'au 31.12.1998) – Données annuelles: T/T-1%. EU-15 est une estimation basée sur les données de EUR-11 consolidées.

⁽⁴⁾ S, UK: M0.

ZINSSÄTZE UND GELDVOLUMEN
INTEREST RATES AND MONEY SUPPLY
TAUX D'INTÉRÊT ET MASSE MONÉTAIRE



2507	Geldvolumen: M2 (Periodenende) T/T-12 % ⁽¹⁾										Money supply: M2 (end of period) T/T-12 % ⁽¹⁾				Disponibilités monétaires: M2 (fin de période) T/T-12 % ⁽¹⁾				
	EU-15	EUR-11	B	DK	D	EL	E	F	IRL	I ⁽²⁾	L	NL	A	P	FIN	S	UK	US	JP
1996	7.0	4.9	:	7.2	4.6	:	7.0	3.6	:	4.0	-2.0	5.4	:	9.0	-2.1	:	5.3	4.6	3.1
1997	5.2	3.3	:	5.2	1.1	:	11.9	7.8	:	9.0	-4.5	8.1	:	6.6	2.9	:	5.3	5.7	3.5
1998	5.2	6.1	:	2.9	9.3	:	14.5	4.3	:	5.6	6.1	:	:	8.4	4.4	:	6.1	8.8	4.4
1999	8.1	5.4	:	4.1	:	:	:	:	:	:	:	:	:	:	:	:	8.5	5.8	2.6
1998 Dec	5.2	6.0	:	2.9	9.3	:	14.5	4.3	:	5.6	:	:	:	8.4	4.4	:	6.1	8.8	4.4
1999 Jan	6.7	7.8	:	3.7	:	:	:	:	:	:	:	:	:	:	:	:	6.2	8.8	4.0
Feb	5.8	6.5	:	4.3	:	:	:	:	:	:	:	:	:	:	:	:	6.0	8.6	3.9
Mar	6.0	6.8	:	5.5	:	:	:	:	:	:	:	:	:	:	:	:	6.0	8.2	4.1
Apr	6.7	6.3	:	3.9	:	:	:	:	:	:	:	:	:	:	:	:	7.1	8.2	3.9
May	7.1	6.4	:	5.2	:	:	:	:	:	:	:	:	:	:	:	:	7.1	8.1	4.1
Jun	6.4	6.3	:	5.8	:	:	:	:	:	:	:	:	:	:	:	:	7.0	7.8	4.3
Jul	8.0	7.7	:	3.1	:	:	:	:	:	:	:	:	:	:	:	:	7.5	7.9	4.0
Aug	7.3	7.0	:	4.9	:	:	:	:	:	:	:	:	:	:	:	:	7.5	7.6	3.5
Sep	8.1	6.9	:	2.2	:	:	:	:	:	:	:	:	:	:	:	:	7.1	7.0	3.3
Oct	8.8	7.0	:	2.0	:	:	:	:	:	:	:	:	:	:	:	:	7.2	6.5	3.6
Nov	8.5	6.3	:	6.3	:	:	:	:	:	:	:	:	:	:	:	:	7.2	5.9	2.9
Dec	8.1	5.1	:	4.1	:	:	:	:	:	:	:	:	:	:	:	:	8.5	5.8	2.6
2000 Jan	7.2	4.0	:	0.7	:	:	:	:	:	:	:	:	:	:	:	:	7.5	5.7	2.6
Feb	7.9	5.1	:	2.0	:	:	:	:	:	:	:	:	:	:	:	:	8.0	5.4	2.1

2508	Geldvolumen: M3 ⁽³⁾ (Periodenende) T/T-12 % ⁽¹⁾										Money supply: M3 ⁽³⁾ (end of period) T/T-12 % ⁽¹⁾				Disponibilités monétaires: M3 ⁽³⁾ (fin de période) T/T-12 % ⁽¹⁾				
	EU-15	EUR-11	B	DK	D	EL	E	F	IRL	I	L	NL	A	P	FIN	S	UK	US	JP
1996	7.8	3.9	6.8	:	8.7	13.8	7.4	-3.3	15.9	:	1.3	6.0	1.8	8.8	-1.3	11.4	9.5	7.8	:
1997	7.4	4.2	6.1	:	3.6	20.3	4.3	2.0	22.1	:	6.1	5.6	1.2	6.2	8.8	1.3	12.1	9.1	:
1998	3.9	4.6	9.8	:	7.3	15.5	1.1	2.7	17.3	:	10.9	11.7	6.4	7.8	2.4	2.1	8.2	11.1	:
1999	9.3	7.3	:	:	:	12.7	:	:	:	:	:	:	:	:	:	9.9	3.7	7.9	:
1998 Dec	3.9	4.7	9.8	:	7.3	15.5	1.1	2.7	17.3	:	:	11.7	6.4	7.8	2.4	2.1	8.2	11.1	:
1999 Jan	5.1	5.8	:	:	:	17.9	:	:	:	:	:	:	:	:	:	4.1	7.8	10.7	:
Feb	4.6	5.2	:	:	:	16.6	:	:	:	:	:	:	:	:	:	5.8	7.5	10.9	:
Mar	4.6	5.4	:	:	:	15.6	:	:	:	:	:	:	:	:	:	6.3	6.9	9.6	:
Apr	5.7	5.2	:	:	:	15.5	:	:	:	:	:	:	:	:	:	6.7	7.7	9.5	:
May	6.2	5.4	:	:	:	16.0	:	:	:	:	:	:	:	:	:	6.6	7.1	9.2	:
Jun	5.4	5.5	:	:	:	14.8	:	:	:	:	:	:	:	:	:	6.0	5.4	8.8	:
Jul	5.8	5.8	:	:	:	16.8	:	:	:	:	:	:	:	:	:	4.5	3.5	8.8	:
Aug	5.7	5.7	:	:	:	13.3	:	:	:	:	:	:	:	:	:	6.5	4.2	8.0	:
Sep	7.1	5.9	:	:	:	15.2	:	:	:	:	:	:	:	:	:	7.3	2.7	7.3	:
Oct	7.7	5.6	:	:	:	13.4	:	:	:	:	:	:	:	:	:	10.0	3.0	7.0	:
Nov	8.4	6.1	:	:	:	16.3	:	:	:	:	:	:	:	:	:	7.4	3.2	7.3	:
Dec	9.3	6.2	:	:	:	12.7	:	:	:	:	:	:	:	:	:	9.9	3.7	7.9	:
2000 Jan	8.5	5.2	:	:	:	12.7	:	:	:	:	:	:	:	:	:	8.6	2.7	8.0	:
Feb	9.1	6.2	:	:	:	12.5	:	:	:	:	:	:	:	:	:	9.1	2.6	7.6	:

⁽¹⁾ Euro (ab 1.1.1999)/ECU (bis zum 31.12.1998) – jährliche Daten: T/T-1 %. Beim Wert für die EU-15 handelt es sich um eine Schätzung auf der Basis von konsolidierten EUR-11 Daten.

⁽²⁾ Bei den Angaben für Italien handelt es sich um Durchschnittswerte.

⁽³⁾ E: ALP; P: L-; UK: M4.

⁽¹⁾ Euro (from 1.1.1999)/Ecu (up to 31.12.1998) – Annual data: T/T-1 %. EU-15 is an estimate based on EUR-11 consolidated data.

⁽²⁾ Data for Italy are monthly averages.

⁽³⁾ E: ALP; P: L-; UK: M4.

⁽¹⁾ Euro (à partir du 1.1.1999)/Ecu (jusqu'au 31.12.1998) – Données annuelles: T/T-1 %. EU-15 est une estimation basée sur les données de EUR-11 consolidées.

⁽²⁾ Les données pour l'Italie correspondent à une moyenne.

⁽³⁾ E: ALP; P: L-; UK: M4.

AKTIENKURSE UND RENDITE
SHARE PRICES AND YIELDS
COURS DES ACTIONS ET RENDEMENTS



2603

Anleihen des öffentlichen Sektors,
Rendite
%

Yield on fixed interest government bonds
%

Obligations du secteur public,
rendement
%

	EU-15	EUR-11	B	DK	D	EL	E	F	IRL	I	L	NL	A	P	FIN	S	UK	US	JP
1996	7.5	7.2	6.5	7.2	6.2	14.4	8.7	6.3	7.3	9.4	6.3	6.2	6.3	8.6	7.1	8.0	7.9	6.5	3.0
1997	6.3	6.0	5.8	6.3	5.6	9.9	6.4	5.6	6.3	6.9	5.6	5.6	5.7	6.4	6.0	6.6	7.1	6.5	2.1
1998	4.9	4.7	4.7	4.9	4.6	8.5	4.8	4.6	4.8	4.9	4.7	4.6	4.7	4.9	4.8	5.0	5.6	5.3	1.3
1999	4.7	4.7	4.8	4.9	4.5	6.3	4.7	4.6	4.7	4.7	4.7	4.6	4.7	4.8	4.7	5.0	5.0	5.6	1.8
1998 Dec	4.1	4.0	4.1	4.3	3.9	7.2	4.1	3.9	4.0	4.0	4.1	4.0	4.1	4.1	4.1	4.2	4.3	4.7	1.4
1999 Jan	3.9	3.8	3.9	4.0	3.7	6.3	3.9	3.8	3.9	3.9	3.9	3.8	3.8	3.9	3.9	4.0	4.2	4.8	2.1
Feb	4.1	4.0	4.0	4.2	3.9	6.0	4.0	3.9	4.0	4.1	3.9	3.9	4.0	4.0	4.0	4.2	4.4	5.0	2.1
Mar	4.3	4.2	4.3	4.4	4.0	6.0	4.3	4.1	4.2	4.3	4.2	4.1	4.2	4.2	4.3	4.4	4.6	5.2	1.7
Apr	4.1	4.0	4.1	4.2	3.9	5.9	4.1	4.0	4.0	4.1	4.0	4.0	4.0	4.1	4.1	4.2	4.5	5.2	1.6
May	4.3	4.2	4.3	4.5	4.0	5.8	4.3	4.2	4.2	4.3	4.2	4.2	4.2	4.3	4.2	4.5	4.8	5.5	1.4
Jun	4.6	4.5	4.6	4.8	4.4	6.0	4.6	4.5	4.6	4.6	4.4	4.5	4.5	4.6	4.6	4.9	5.1	5.9	1.6
Jul	4.9	4.9	4.9	5.1	4.7	6.4	4.9	4.8	4.9	4.9	4.9	4.8	4.9	5.0	4.9	5.3	5.3	5.8	1.7
Aug	5.1	5.1	5.2	5.4	4.9	6.7	5.2	5.0	5.2	5.1	5.2	5.0	5.1	5.3	5.2	5.5	5.3	5.9	1.9
Sep	5.3	5.2	5.3	5.6	5.0	6.6	5.3	5.2	5.3	5.3	5.3	5.2	5.3	5.4	5.3	5.7	5.6	5.9	1.8
Oct	5.5	5.5	5.6	5.8	5.3	7.0	5.6	5.4	5.6	5.5	5.5	5.5	5.5	5.6	5.6	5.9	5.8	6.1	1.8
Nov	5.2	5.2	5.3	5.5	5.0	6.6	5.3	5.2	5.3	5.3	5.3	5.2	5.3	5.4	5.3	5.6	5.2	6.0	1.8
Dec	5.3	5.3	5.4	5.5	5.2	6.4	5.4	5.3	5.4	5.4	5.3	5.3	5.4	5.5	5.4	5.6	5.4	6.3	1.7
2000 Jan	5.7	5.7	5.8	5.9	5.5	6.6	5.8	5.7	5.8	5.8	5.7	5.7	5.8	5.8	5.8	6.0	5.8	6.7	1.7
Feb	5.7	5.7	5.8	5.9	5.5	6.5	5.7	5.6	5.8	5.7	5.7	5.7	5.8	5.8	5.7	5.9	5.6	6.5	1.8

Zahlungsbilanz
Balance of payments
Balance des paiements

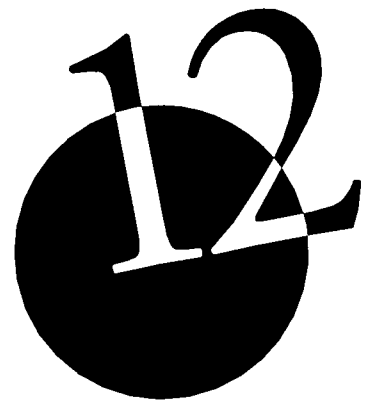

ZAHLUNGSBILANZ
BALANCE OF PAYMENTS
BALANCE DES PAIEMENTS



2701	Leistungsbilanz Current account Compte des transactions courantes					
	EXTRA – EU–15			EXTRA – EUR–11		
	Einnahmen	Ausgaben	Saldo	Einnahmen	Ausgaben	Saldo
	Credit	Debit	Net	Credit	Debit	Net
	Crédit	Débit	Solde	Crédit	Débit	Solde
1998 II	300 872	288 058	12 814	321 700	299 100	22 700
III	294 644	281 048	13 595	310 800	295 200	15 500
IV	290 737	282 711	8 030	316 600	302 300	14 200
1999 I	273 581	277 051	-3 470	299 700	287 700	11 900
II	299 881	292 803	6 767	324 000	309 200	14 700
III	310 873	307 237	3 635	322 100	314 100	8 000

2702	Waren Goods Biens					
	EXTRA – EU–15			EXTRA – EUR–11		
	Einnahmen	Ausgaben	Saldo	Einnahmen	Ausgaben	Saldo
	Credit	Debit	Net	Credit	Debit	Net
	Crédit	Débit	Solde	Crédit	Débit	Solde
1998 II	180 840	165 465	15 375	197 800	164 600	33 100
III	174 922	159 506	15 417	189 300	157 400	32 000
IV	177 986	162 845	15 142	195 800	164 700	31 100
1999 I	163 300	157 920	5 380	179 700	158 200	21 500
II	174 928	163 151	11 777	193 100	168 300	24 900
III	185 369	174 910	10 460	199 800	173 200	26 700

2703	Dienstleistungen Services Services					
	EXTRA – EU–15			EXTRA – EUR–11		
	Einnahmen	Ausgaben	Saldo	Einnahmen	Ausgaben	Saldo
	Credit	Debit	Net	Credit	Debit	Net
	Crédit	Débit	Solde	Crédit	Débit	Solde
1998 II	58 531	54 305	4 226	59 300	56 800	2 600
III	61 973	59 211	2 762	61 700	62 000	-400
IV	56 807	55 716	1 092	58 100	59 300	-1 200
1999 I	49 982	50 462	-481	50 800	54 000	-3 300
II	58 555	55 117	3 437	59 300	59 100	200
III	64 226	61 198	3 028	62 400	63 600	-1 200

Die Europäische Zentralbank (EZB) und Eurostat haben sich auf einen neuen Ansatz zur Erstellung der Zahlungsbilanzstatistiken der Eurozone und der Europäischen Union geeinigt.

Seit Mai 1999 und in Übereinstimmung mit diesem neuen Ansatz deckt Eurostat (EZB) die vierteljährlichen EU-15 (Eurozone) Zahlungsbilanzen durch Zusammenfügung der erfaßten Transaktionen gegenüber den Nicht-EU (Eurozone) -Staaten ab.

The European Central Bank (ECB) and Eurostat have agreed on a common new approach for compiling the balance of payments statistics of the euro-zone and of the European Union.

From May 1999 onwards, and in line with this new approach, Eurostat (ECB) covers the quarterly EU-15 (euro-zone) balance of payments by aggregating the recorded transactions vis-à-vis countries outside the European Union (euro-zone).

La Banque centrale européenne (BCE) et Eurostat ont décidé d'une nouvelle approche commune de calcul des statistiques de la balance des paiements pour la zone euro ainsi que pour l'Union européenne.

À partir de mai 1999, et conformément à cette nouvelle approche de calcul, Eurostat (BCE) va couvrir la balance des paiements trimestrielle de l'Union européenne (zone euro) en agrégeant les transactions enregistrées vis-à-vis des pays extérieurs à l'Union européenne (zone Euro).

ZAHLUNGSBILANZ
BALANCE OF PAYMENTS
BALANCE DES PAIEMENTS



2704	Einkommen			Income			Revenus		
	EXTRA – EU-15			EXTRA – EUR-11					
	Einnahmen Credit Crédit	Ausgaben Debit Débit	Saldo Net Solde	Einnahmen Credit Crédit	Ausgaben Debit Débit	Saldo Net Solde			
1998 III	51 335	51 250	83	47 500	51 200	-3 700			
IV	49 193	52 686	-3 491	50 300	52 600	-2 300			
1999 I	50 160	54 085	-3 924	45 500	46 400	-800			
II	57 563	60 611	-3 048	56 800	57 700	-1 000			
III	52 380	55 863	-3 483	46 800	49 900	-3 000			

2705	Laufende Übertragungen			Current transfers			Transferts courants		
	EXTRA – EU-15			EXTRA – EUR-11					
	Einnahmen Credit Crédit	Ausgaben Debit Débit	Saldo Net Solde	Einnahmen Credit Crédit	Ausgaben Debit Débit	Saldo Net Solde			
1998 III	6 414	11 082	-4 668	12 200	24 700	-12 400			
IV	6 752	11 463	-4 712	12 400	25 900	-13 400			
1999 I	10 140	14 584	-4 444	23 800	29 300	-5 600			
II	8 835	13 925	-5 089	14 900	24 200	-9 300			
III	8 899	15 268	-6 370	12 900	27 500	-14 500			

Die Europäische Zentralbank (EZB) und Eurostat haben sich auf einen neuen Ansatz zur Erstellung der Zahlungsbilanzstatistiken der Eurozone und der Europäischen Union geeinigt.

Seit Mai 1999 und in Übereinstimmung mit diesem neuen Ansatz deckt Eurostat (EZB) die vierteljährlichen EU-15 (Eurozone) Zahlungsbilanzen durch Zusammenfügung der erfaßten Transaktionen gegenüber den Nicht-EU (Eurozone) -Staaten ab.

The European Central Bank (ECB) and Eurostat have agreed on a common new approach for compiling the balance of payments statistics of the euro-zone and of the European Union.

From May 1999 onwards, and in line with this new approach, Eurostat (ECB) covers the quarterly EU-15 (euro-zone) balance of payments by aggregating the recorded transactions vis-à-vis countries outside the European Union (euro-zone).

NB: La Banque centrale européenne (BCE) et Eurostat ont décidé d'une nouvelle approche commune de calcul des statistiques de la balance des paiements pour la zone euro ainsi que pour l'Union européenne.

À partir de mai 1999, et conformément à cette nouvelle approche de calcul, Eurostat (BCE) va couvrir la balance des paiements trimestrielle de l'Union européenne (zone euro) en agrégeant les transactions enregistrées vis-à-vis des pays extérieurs à l'Union européenne (zone Euro).

ZAHLUNGSBILANZ
BALANCE OF PAYMENTS
BALANCE DES PAIEMENTS



	2706 Waren Einnahmen Mio. ECU																	Goods credit Mio ECU																	Biens crédit Mio ECU																			
	EU-15	EUR-11	B/L	DK	D	EL	E	F	IRL	I	NL	A	P	FIN	S	UK	US	JP	EU-15	EUR-11	B/L	DK	D	EL	E	F	IRL	I	NL	A	P	FIN	S	UK	US	JP	EU-15	EUR-11	B/L	DK	D	EL	E	F	IRL	I	NL	A	P	FIN	S	UK	US	JP
1997 II	457 545	364 936	33 293	10 727	113 230	1 283	24 234	64 094	12 087	54 199	36 048	13 086	5 529	9 136	18 875	61 724	151 251	89 880	457 545	364 936	33 293	10 727	113 230	1 283	24 234	64 094	12 087	54 199	36 048	13 086	5 529	9 136	18 875	61 724	151 251	89 880	457 545	364 936	33 293	10 727	113 230	1 283	24 234	64 094	12 087	54 199	36 048	13 086	5 529	9 136	18 875	61 724	151 251	89 880
III	447 732	356 441	32 456	10 492	113 278	1 068	21 959	60 448	12 374	52 710	36 012	12 813	5 254	9 137	17 587	62 144	152 826	95 234	447 732	356 441	32 456	10 492	113 278	1 068	21 959	60 448	12 374	52 710	36 012	12 813	5 254	9 137	17 587	62 144	152 826	95 234	447 732	356 441	32 456	10 492	113 278	1 068	21 959	60 448	12 374	52 710	36 012	12 813	5 254	9 137	17 587	62 144	152 826	95 234
IV	488 406	389 355	35 156	11 263	120 833	1 585	26 151	68 777	13 312	56 249	39 149	14 010	5 824	9 894	20 108	66 095	158 873	93 713	488 406	389 355	35 156	11 263	120 833	1 585	26 151	68 777	13 312	56 249	39 149	14 010	5 824	9 894	20 108	66 095	158 873	93 713	488 406	389 355	35 156	11 263	120 833	1 585	26 151	68 777	13 312	56 249	39 149	14 010	5 824	9 894	20 108	66 095	158 873	93 713
1998 I	473 213	379 056	34 250	10 844	118 188	1 174	24 114	67 830	13 655	52 879	39 044	13 493	5 810	9 793	19 354	62 785	157 178	87 318	473 213	379 056	34 250	10 844	118 188	1 174	24 114	67 830	13 655	52 879	39 044	13 493	5 810	9 793	19 354	62 785	157 178	87 318	473 213	379 056	34 250	10 844	118 188	1 174	24 114	67 830	13 655	52 879	39 044	13 493	5 810	9 793	19 354	62 785	157 178	87 318
II	487 218	393 908	35 860	10 000	123 206	1 631	26 404	68 354	14 240	57 475	38 267	14 161	5 986	9 955	19 523	62 156	153 143	82 182	487 218	393 908	35 860	10 000	123 206	1 631	26 404	68 354	14 240	57 475	38 267	14 161	5 986	9 955	19 523	62 156	153 143	82 182	487 218	393 908	35 860	10 000	123 206	1 631	26 404	68 354	14 240	57 475	38 267	14 161	5 986	9 955	19 523	62 156	153 143	82 182
III	457 756	369 291	32 322	10 791	118 202	1 296	22 302	63 623	14 510	52 812	36 837	13 806	5 583	9 294	17 658	58 720	141 278	81 033	457 756	369 291	32 322	10 791	118 202	1 296	22 302	63 623	14 510	52 812	36 837	13 806	5 583	9 294	17 658	58 720	141 278	81 033	457 756	369 291	32 322	10 791	118 202	1 296	22 302	63 623	14 510	52 812	36 837	13 806	5 583	9 294	17 658	58 720	141 278	81 033
IV	481 907	390 698	34 265	11 028	123 862	1 518	25 186	69 710	15 549	53 299	38 747	14 569	5 825	9 686	19 434	59 229	148 666	83 688	481 907	390 698	34 265	11 028	123 862	1 518	25 186	69 710	15 549	53 299	38 747	14 569	5 825	9 686	19 434	59 229	148 666	83 688	481 907	390 698	34 265	11 028	123 862	1 518	25 186	69 710	15 549	53 299	38 747	14 569	5 825	9 686	19 434	59 229	148 666	83 688
1999 I	457 598	369 616	33 023	10 694	117 610	1 802	24 292	64 828	15 189	49 023	36 677	14 143	5 973	8 858	19 023	56 463	146 155	83 630	457 598	369 616	33 023	10 694	117 610	1 802	24 292	64 828	15 189	49 023	36 677	14 143	5 973	8 858	19 023	56 463	146 155	83 630	457 598	369 616	33 023	10 694	117 610	1 802	24 292	64 828	15 189	49 023	36 677	14 143	5 973	8 858	19 023	56 463	146 155	83 630
II	484 861	391 987	33 118	10 939	125 142	1 964	26 801	67 996	15 952	55 565	37 138	14 902	5 933	9 440	19 926	60 045	:	88 118	484 861	391 987	33 118	10 939	125 142	1 964	26 801	67 996	15 952	55 565	37 138	14 902	5 933	9 440	19 926	60 045	:	88 118	484 861	391 987	33 118	10 939	125 142	1 964	26 801	67 996	15 952	55 565	37 138	14 902	5 933	9 440	19 926	60 045	:	88 118

	2707 Waren Ausgaben Mio. ECU																	Goods debit Mio ECU																	Biens débit Mio ECU																			
	EU-15	EUR-11	B/L	DK	D	EL	E	F	IRL	I	NL	A	P	FIN	S	UK	US	JP	EU-15	EUR-11	B/L	DK	D	EL	E	F	IRL	I	NL	A	P	FIN	S	UK	US	JP	EU-15	EUR-11	B/L	DK	D	EL	E	F	IRL	I	NL	A	P	FIN	S	UK	US	JP
1997 II	421 553	325 478	31 337	9 551	96 890	4 578	27 163	57 113	8 119	43 952	32 861	13 661	7 802	6 580	14 406	67 540	189 770	67 745	421 553	325 478	31 337	9 551	96 890	4 578	27 163	57 113	8 119	43 952	32 861	13 661	7 802	6 580	14 406	67 540	189 770	67 745	421 553	325 478	31 337	9 551	96 890	4 578	27 163	57 113	8 119	43 952	32 861	13 661	7 802	6 580	14 406	67 540	189 770	67 745
III	408 044	313 713	30 362	9 205	96 125	4 468	24 845	54 773	7 816	40 446	31 725	13 960	7 262	6 399	13 650	67 008	206 018	70 217	408 044	313 713	30 362	9 205	96 125	4 468	24 845	54 773	7 816	40 446	31 725	13 960	7 262	6 399	13 650	67 008	206 018	70 217	408 044	313 713	30 362	9 205	96 125	4 468	24 845	54 773	7 816	40 446	31 725	13 960	7 262	6 399	13 650	67 008	206 018	70 217
IV	447 238	346 277	33 626	10 105	102 594	4 830	29 291	61 636	8 876	46 032	34 026	14 676	8 411	7 109	16 022	70 004	203 842	65 780	447 238	346 277	33 626	10 105	102 594	4 830	29 291	61 636	8 876	46 032	34 026	14 676	8 411	7 109	16 022	70 004	203 842	65 780	447 238	346 277	33 626	10 105	102 594	4 830	29 291	61 636	8 876	46 032	34 026	14 676	8 411	7 109	16 022	70 004	203 842	65 780
1998 I	446 639	347 381	32 891	10 294	102 328	4 494	27 396	62 470	9 209	47 753	35 457	14 719	8 167	6 991	15 294	69 176	200 624	62 481	446 639	347 381	32 891	10 294	102 328	4 494	27 396	62 470	9 209	47 753	35 457	14 719	8 167	6 991	15 294	69 176	200 624	62 481	446 639	347 381	32 891	10 294	102 328	4 494	27 396	62 470	9 209	47 753	35 457	14 719	8 167	6 991	15 294	69 176	200 624	62 481
II	453 443	353 300	33 707	9 549	104 939	4 694	29 466	62 414	9 381	48 580	34 469	14 552	8 875	6 917	15 257	70 643	206 871	54 596	453 443	353 300	33 707	9 549	104 939	4 694	29 466	62 414	9 381	48 580	34 469	14 552	8 875	6 917	15 257	70 643	206 871	54 596	453 443	353 300	33 707	9 549	104 939	4 694	29 466	62 414	9 381	48 580	34 469	14 552	8 875	6 917	15 257	70 643	206 871	54 596
III	425 244	329 496	31 003	9 622	100 659	4 483	27 384	57 673	8 721	42 202	32 614	14 615	7 950	6 675	14 217	67 426	207 930	53 798	425 244	329 496	31 003	9 622	100 659	4 483	27 384	57 673	8 721	42 202	32 614	14 615	7 950	6 675	14 217	67 426	207 930	53 798	425 244	329 496	31 003	9 622	100 659	4 483	27 384	57 673	8 721	42 202	32 614	14 615	7 950	6 675	14 217	67 426	207 930	53 798
IV	450 221	353 491	32 446	10 139	105 618	4 749	30 365	63 521	9 828	46 076	34 116	15 409	9 123	6 989	15 480	66 362	203 168	54 183	450 221	353 491	32 446	10 139	105 618	4 749	30 365	63 521	9 828	46 076	34 116	15 409	9 123	6 989	15 480	66 362	203 168	54 183	450 221	353 491	32 446	10 139	105 618	4 749	30 365	63 521	9 828	46 076	34 116	15 409	9 123	6 989	15 480	66 362	203 168	54 183
1999 I	441 057	343 178	31 674	9 705	100 589	5 368	29 044	60 346	9 532	45 343	35 071	16 210	8 692	6 677	15 009	67 797	205 867	57 202	441 057	343 178	31 674	9 705	100 589	5 368	29 044	60 346	9 532	45 343	35 071	16 210	8 692	6 677	15 009	67 797	205 867	57 202	441 057	343 178	31 674	9 705	100 589	5 368	29 044	60 346	9 532	45 343	35 071	16 210	8 692	6 677	15 009	67 797	205 867	57 202
II	465 513	363 515	31 340	9 446	107 921	6 038	33 352	63 011	9 772	50 473	34 844	16 737	9 354	6 711	15 507	71 007	:	60 234	465 513	363 515	31 340	9 446	107 921	6 038	33 352	63 011	9 772	50 473	34 844	16 737	9 354	6 711	15 507	71 007	:	60 234	465 513	363 515	31 340	9 446	107 921	6 038	33 352	63 011	9 772	50 473	34 844	16 737	9 354	6 711	15 507	71 007	:	60 234

	2708 Waren Saldo Mio. ECU																	Goods net Mio ECU																	Biens solde Mio ECU																
	EU-15	EUR-11	B/L	DK	D	EL	E	F	IRL	I	NL	A	P	FIN	S	UK	US	JP	EU-15	EUR-11	B/L	DK	D	EL	E	F	IRL	I	NL	A	P	FIN	S	UK	US	JP	EU-15	EUR-11	B/L	DK	D	EL</									

ZAHLUNGSBILANZ
BALANCE OF PAYMENTS
BALANCE DES PAIEMENTS



	2709 Dienstleistungen Einnahmen Mio. ECU																	Services credit Mio ECU	Services crédit Mio ECU
	EU-15	EUR-11	B/L	DK	D	EL	E	F	IRL	I	NL	A	P	FIN	S	UK	US	JP	
1997 II	121 041	91 846	7 532	3 157	17 699	2 246	9 737	18 170	1 444	16 935	11 694	5 480	1 659	1 496	3 837	19 955	54 734	14 943	
III	139 744	105 078	8 239	3 451	18 769	2 848	12 091	20 377	1 759	20 360	12 315	7 410	2 198	1 560	4 031	24 336	63 448	15 535	
IV	124 261	93 985	8 203	3 184	19 882	1 938	9 497	18 104	1 267	15 543	11 959	6 373	1 633	1 524	4 030	21 124	57 369	15 863	
1998 I	117 420	88 478	8 160	2 883	16 787	1 848	8 964	17 125	1 125	13 603	11 849	7 889	1 521	1 455	3 531	20 680	57 898	16 126	
II	128 111	96 117	8 066	3 265	18 064	2 480	10 949	19 631	1 468	16 448	11 949	6 160	1 873	1 509	4 063	22 186	58 516	13 813	
III	143 108	106 480	8 496	3 605	20 310	3 337	13 313	20 591	1 946	18 713	11 706	7 227	2 568	1 610	4 398	25 288	61 161	13 500	
IV	126 070	95 498	8 396	3 466	19 216	2 133	10 636	19 564	1 451	13 755	11 658	7 597	1 759	1 466	4 135	20 838	56 101	12 729	
1999 I	116 800	86 526	8 790	3 219	16 271	2 491	10 282	16 898	1 322	11 589	11 673	6 928	1 399	1 374	3 659	20 905	58 293	13 903	
II	132 293	96 940	7 943	3 495	18 880	3 854	12 692	19 611	1 615	14 611	11 330	7 034	1 695	1 529	4 176	23 828	:	13 662	

	2710 Dienstleistungen Ausgaben Mio. ECU																	Services debit Mio ECU	Services débit Mio ECU
	EU-15	EUR-11	B/L	DK	D	EL	E	F	IRL	I	NL	A	P	FIN	S	UK	US	JP	
1997 II	114 967	90 774	6 906	3 041	26 289	744	5 391	13 507	3 286	16 113	9 883	6 244	1 330	1 825	4 323	16 085	36 851	26 750	
III	132 524	103 344	7 855	3 373	30 480	996	5 906	15 147	3 676	19 016	11 178	6 812	1 512	1 762	4 834	19 977	42 241	29 136	
IV	119 248	94 645	7 283	2 904	27 160	1 000	5 899	14 472	3 471	15 758	10 308	6 903	1 458	1 933	4 749	15 950	36 557	26 744	
1998 I	114 330	90 063	7 106	3 069	25 877	941	5 692	14 193	3 914	14 085	9 911	5 940	1 551	1 794	4 602	15 655	37 412	26 395	
II	122 552	95 369	7 643	3 491	27 542	888	6 095	14 953	4 094	14 452	10 322	6 968	1 486	1 814	5 004	17 800	42 056	25 505	
III	136 456	105 920	8 221	3 476	32 129	1 209	6 716	16 179	4 710	15 957	11 763	6 955	1 590	1 700	4 932	20 919	44 426	24 432	
IV	122 894	96 671	7 794	3 767	27 262	1 112	6 451	14 707	5 130	14 447	10 497	7 052	1 670	1 661	4 840	16 504	37 735	25 063	
1999 I	115 397	88 563	7 465	3 395	26 369	1 505	6 457	13 300	4 765	12 534	10 227	4 279	1 426	1 741	5 133	16 801	39 336	24 574	
II	125 697	95 037	7 170	3 457	29 379	2 070	6 964	14 276	5 095	12 784	10 524	5 617	1 465	1 763	5 298	19 835	:	28 345	

	2711 Dienstleistungen Saldo Mio. ECU																	Services net Mio ECU	Services solde Mio ECU
	EU-15	EUR-11	B/L	DK	D	EL	E	F	IRL	I	NL	A	P	FIN	S	UK	US	JP	
1997 II	6 074	1 072	626	116	-8 590	1 502	4 346	4 663	-1 842	822	1 811	-764	329	-329	-486	3 870	17 883	-11 807	
III	7 220	1 734	384	78	-11 711	1 852	6 185	5 230	-1 917	1 344	1 137	598	686	-202	-803	4 359	21 207	-13 601	
IV	5 013	-660	920	280	-7 278	938	3 598	3 632	-2 204	-215	1 651	-530	175	-409	-719	5 174	20 812	-10 881	
1998 I	3 090	-1 585	1 054	-186	-9 090	907	3 272	2 932	-2 789	-482	1 938	1 949	-30	-339	-1 071	5 025	20 486	-10 269	
II	5 559	748	423	-226	-9 478	1 592	4 854	4 678	-2 626	1 996	1 627	-808	387	-305	-941	4 386	16 460	-11 692	
III	6 652	560	275	129	-11 819	2 128	6 597	4 412	-2 764	2 756	-57	272	978	-90	-534	4 369	16 735	-10 932	
IV	3 176	-1 173	602	-301	-8 046	1 021	4 185	4 857	-3 679	-692	1 161	545	89	-195	-705	4 334	18 366	-12 334	
1999 I	1 403	-2 037	1 325	-176	-10 098	986	3 825	3 598	-3 443	-945	1 446	2 649	-27	-367	-1 474	4 104	18 957	-10 671	
II	6 596	1 903	773	38	-10 499	1 784	5 728	5 335	-3 480	1 827	806	1 417	230	-234	-1 122	3 993	:	-14 683	

ZAHLUNGSBILANZ
BALANCE OF PAYMENTS
BALANCE DES PAIEMENTS



	2712 Verkehr Einnahmen Mio. ECU																	Transport credit Mio ECU	
	EU-15	EUR-11	B/L	DK	D	EL	E	F	IRL	I	NL	A	P	FIN	S	UK	US	JP	
1997 II	29 005	22 049	2 108	1 632	4 259	-3	1 597	4 260	268	3 419	4 577	868	311	382	1 156	4 171	10 254	4 839	
III	30 741	23 383	2 139	1 444	4 481	67	1 744	4 682	326	3 427	4 841	1 019	342	382	1 243	4 604	11 605	5 182	
IV	30 942	24 016	2 285	1 738	4 776	84	1 527	4 574	223	4 035	4 995	905	318	378	1 131	3 973	10 684	4 891	
1998 I	26 494	20 417	2 080	1 535	3 848	-3	1 354	4 465	210	2 215	4 529	967	307	442	871	3 674	9 921	4 691	
II	29 587	22 342	2 166	1 698	4 497	89	1 739	4 709	286	2 502	4 599	1 006	366	472	1 072	4 386	10 234	4 673	
III	30 970	22 965	2 178	1 651	4 859	119	1 824	4 646	328	2 516	4 646	1 085	399	484	1 124	5 111	10 826	4 846	
IV	28 967	22 384	2 158	1 632	4 889	129	1 553	4 978	229	2 262	4 594	979	297	445	972	3 650	9 661	4 787	
1999 I	26 657	19 913	2 077	1 568	3 658	717	1 398	4 497	233	2 008	4 452	909	258	423	801	3 658	9 870	4 834	
II	30 501	22 414	1 909	1 498	4 620	1 101	1 856	5 086	307	2 225	4 646	993	321	451	1 055	4 433	:	5 160	

	2713 Verkehr Ausgaben Mio. ECU																	Transport débit Mio ECU	
	EU-15	EUR-11	B/L	DK	D	EL	E	F	IRL	I	NL	A	P	FIN	S	UK	US	JP	
1997 II	30 467	22 919	1 667	1 525	5 136	255	1 631	4 161	447	5 450	2 964	649	381	433	1 019	4 749	10 696	6 648	
III	32 908	24 434	1 750	1 478	5 577	258	1 749	4 437	435	5 823	3 142	708	388	425	1 139	5 599	11 552	7 801	
IV	32 204	24 694	1 779	1 599	5 819	278	1 675	4 493	478	5 709	3 229	645	422	445	1 000	4 633	10 156	6 553	
1998 I	27 667	20 395	1 587	1 479	4 912	241	1 465	4 320	482	2 909	3 173	673	404	470	844	4 708	10 471	6 407	
II	29 899	21 991	1 597	1 529	5 439	248	1 789	4 669	505	3 068	3 318	705	436	465	960	5 171	11 686	6 071	
III	31 366	22 991	1 666	1 494	5 858	295	1 934	4 687	470	3 280	3 478	754	412	452	889	5 697	12 117	6 680	
IV	29 401	22 110	1 688	1 499	5 753	337	1 757	4 499	524	2 907	3 398	671	447	466	832	4 623	10 599	6 205	
1999 I	27 232	19 880	1 415	1 429	4 882	273	1 584	4 029	486	2 808	3 242	583	403	448	759	4 891	11 008	6 224	
II	29 760	21 666	1 304	1 373	5 504	518	1 976	4 564	518	2 942	3 288	661	459	450	852	5 351	:	6 820	

	2714 Verkehr Saldo Mio. ECU																	Transport net Mio ECU		Transport solde Mio ECU	
	EU-15	EUR-11	B/L	DK	D	EL	E	F	IRL	I	NL	A	P	FIN	S	UK	US	JP			
1997 II	-1 462	-870	441	107	-877	-258	-34	99	-179	-2 031	1 613	219	-70	-51	137	-578	-442	-1 809			
III	-2 167	-1 051	389	-34	-1 096	-191	-5	245	-109	-2 396	1 699	311	-46	-43	104	-995	53	-2 619			
IV	-1 262	-678	506	139	-1 043	-194	-148	81	-255	-1 674	1 766	260	-104	-67	131	-660	528	-1 662			
1998 I	-1 173	22	493	56	-1 064	-244	-111	145	-272	-694	1 356	294	-97	-28	27	-1 034	-550	-1 716			
II	-312	351	569	169	-942	-159	-50	40	-219	-566	1 281	301	-70	7	112	-785	-1 452	-1 398			
III	-396	-26	512	157	-999	-176	-110	-41	-142	-764	1 168	331	-13	32	235	-586	-1 291	-1 834			
IV	-434	274	470	133	-864	-208	-204	479	-295	-645	1 196	308	-150	-21	140	-773	-938	-1 418			
1999 I	-575	33	662	139	-1 224	444	-186	468	-253	-800	1 210	326	-145	-25	42	-1 233	-1 138	-1 390			
II	741	748	605	125	-884	583	-120	522	-211	-717	1 358	332	-138	1	203	-918	:	-1 660			

ZAHLUNGSBILANZ
BALANCE OF PAYMENTS
BALANCE DES PAIEMENTS



2715		Reisen Einnahmen Mio. ECU																	Travel credit Mio ECU		Voyages crédit Mio ECU	
		EU-15	EUR-11	B/L	DK	D	EL	E	F	IRL	I	NL	A	P	FIN	S	UK	US	JP			
1997 II		37 121	29 798	1 112	688	3 694	1 227	5 910	6 421	615	7 227	1 514	1 960	978	367	828	4 580	17 425	923			
III		49 088	38 161	1 479	1 125	4 200	1 506	8 019	7 992	912	9 324	1 639	2 706	1 458	432	1 026	7 270	22 783	1 010			
IV		32 721	25 964	1 090	537	3 678	633	5 421	5 638	451	5 053	1 394	1 936	937	366	780	4 807	17 565	1 010			
1998 I		30 761	24 839	1 160	492	3 270	779	5 046	5 195	327	4 329	1 263	3 142	825	282	702	3 949	18 373	837			
II		39 949	31 705	1 288	732	3 740	1 277	6 668	6 957	625	7 268	1 647	2 030	1 113	369	979	5 256	18 189	860			
III		52 562	40 679	1 399	1 045	4 149	2 298	8 812	8 548	895	10 118	1 698	2 799	1 764	497	1 231	7 309	21 156	866			
IV		34 262	26 967	1 030	640	3 517	910	6 140	6 045	469	4 925	1 462	2 018	1 053	308	826	4 919	16 786	784			
1999 I		33 020	26 466	1 357	540	3 363	1 185	5 850	5 706	411	4 274	1 315	3 191	751	248	752	4 077	18 158	722			
II		43 054	33 728	1 155	903	3 937	2 171	7 696	7 682	657	7 535	1 554	2 180	987	345	977	5 275	:	866			

2716		Reisen Ausgaben Mio. ECU																	Travel debit Mio ECU		Voyages débit Mio ECU	
		EU-15	EUR-11	B/L	DK	D	EL	E	F	IRL	I	NL	A	P	FIN	S	UK	US	JP			
1997 II		35 088	26 060	1 891	889	10 373	256	914	3 545	487	3 445	2 161	2 327	444	473	1 526	6 337	12 369	6 947			
III		47 461	35 025	2 543	1 196	13 390	338	1 251	4 689	751	5 418	3 122	2 804	585	472	1 847	9 055	15 088	8 324			
IV		31 357	23 196	1 602	801	8 736	327	1 005	3 488	384	2 963	2 038	2 006	479	495	1 564	5 469	10 353	6 811			
1998 I		30 815	22 470	1 580	869	8 552	308	871	3 323	351	3 224	2 013	1 660	464	432	1 536	5 632	11 041	6 336			
II		37 839	27 093	2 103	1 006	10 524	331	1 060	3 877	567	3 510	2 148	2 345	486	473	1 777	7 632	14 189	5 982			
III		50 440	36 710	2 678	1 214	13 829	526	1 414	5 058	785	5 625	3 432	2 730	630	529	1 960	10 030	15 892	6 714			
IV		33 377	24 085	1 566	1 008	9 020	393	1 125	3 638	414	3 348	2 223	1 763	579	409	1 618	6 273	10 572	6 679			
1999 I		33 155	23 588	1 635	1 014	9 262	712	1 065	3 344	391	3 177	2 196	1 598	483	437	1 589	6 252	11 348	6 718			
II		40 830	28 199	1 890	1 157	11 440	858	1 152	4 030	629	3 550	2 319	2 219	486	484	1 760	8 856	:	6 719			

2717		Reisen Saldo Mio. ECU																	Travel net Mio ECU		Voyages solde Mio ECU	
		EU-15	EUR-11	B/L	DK	D	EL	E	F	IRL	I	NL	A	P	FIN	S	UK	US	JP			
1997 II		2 053	3 738	-779	-201	-6 679	971	4 996	2 876	128	3 782	-647	-367	534	-106	-698	-1 757	5 056	-6 024			
III		1 627	3 136	-1 064	-71	-9 190	1 168	6 768	3 303	161	3 906	-1 483	-98	873	-40	-821	-1 785	7 695	-7 314			
IV		1 364	2 768	-512	-264	-5 058	306	4 416	2 150	67	2 090	-644	-70	458	-129	-784	-662	7 212	-5 801			
1998 I		-54	2 369	-420	-377	-5 282	471	4 175	1 872	-24	1 105	-750	1 482	361	-150	-834	-1 683	7 332	-5 499			
II		2 110	4 612	-815	-274	-6 784	946	5 608	3 080	58	3 758	-501	-315	627	-104	-798	-2 376	4 000	-5 122			
III		2 122	3 969	-1 279	-169	-9 680	1 772	7 398	3 490	110	4 493	-1 734	69	1 134	-32	-729	-2 721	5 264	-5 848			
IV		885	2 882	-536	-368	-5 503	517	5 015	2 407	55	1 577	-761	255	474	-101	-792	-1 354	6 214	-5 895			
1999 I		-135	2 878	-278	-474	-5 899	473	4 785	2 362	20	1 097	-881	1 593	268	-189	-837	-2 175	6 810	-5 996			
II		2 224	5 529	-735	-254	-7 503	1 313	6 544	3 652	28	3 985	-765	-39	501	-139	-783	-3 581	:	-5 853			

ZAHLUNGSBILANZ
BALANCE OF PAYMENTS
BALANCE DES PAIEMENTS



	2718 Sonstige Dienstleistungen Einnahmen Mio. ECU			Other services credit Mio ECU										Autres services crédit Mio ECU				
	EU-15	EUR-11	B/L	DK	D	EL	E	F	IRL	I	NL	A	P	FIN	S	UK	US	JP
1997 II	54 915	39 999	4 312	837	9 746	1 022	2 230	7 489	561	6 289	5 603	2 652	370	747	1 853	11 204	27 055	9 181
III	59 915	43 534	4 621	882	10 088	1 275	2 328	7 703	521	7 609	5 835	3 685	398	746	1 762	12 462	29 060	9 343
IV	60 598	44 005	4 828	909	11 428	1 221	2 549	7 892	593	6 455	5 570	3 532	378	780	2 119	12 344	29 120	9 962
1998 I	60 165	43 222	4 920	856	9 669	1 072	2 564	7 465	588	7 059	6 057	3 780	389	731	1 958	13 057	29 604	10 598
II	58 575	42 070	4 612	835	9 827	1 114	2 542	7 965	557	6 678	5 703	3 124	394	668	2 012	12 544	30 093	8 280
III	59 576	42 836	4 919	909	11 302	920	2 677	7 397	723	6 079	5 362	3 343	405	629	2 043	12 868	29 179	7 788
IV	62 841	46 147	5 208	1 194	10 810	1 094	2 943	8 541	753	6 568	5 602	4 600	409	713	2 337	12 069	29 654	7 158
1999 I	57 123	40 147	5 356	1 111	9 250	589	3 034	6 695	678	5 307	5 906	2 828	390	703	2 106	13 170	30 265	8 347
II	58 738	40 798	4 879	1 094	10 323	582	3 140	6 843	651	4 851	5 130	3 861	387	733	2 144	14 120	:	7 636

	2719 Sonstige Dienstleistungen Ausgaben Mio. ECU			Other services debit Mio ECU										Autres services débit Mio ECU				
	EU-15	EUR-11	B/L	DK	D	EL	E	F	IRL	I	NL	A	P	FIN	S	UK	US	JP
1997 II	49 432	41 795	3 348	627	10 780	233	2 846	5 801	2 352	7 218	4 758	3 268	505	919	1 778	4 999	13 786	13 155
III	52 155	43 885	3 562	699	11 513	400	2 906	6 021	2 490	7 775	4 914	3 300	539	865	1 848	5 323	15 601	13 011
IV	55 687	46 755	3 902	504	12 605	395	3 219	6 491	2 609	7 086	5 041	4 252	557	993	2 185	5 848	16 048	13 380
1998 I	55 848	47 198	3 939	721	12 413	392	3 356	6 550	3 081	7 952	4 725	3 607	683	892	2 222	5 315	15 900	13 652
II	54 814	46 285	3 943	956	11 579	309	3 246	6 407	3 022	7 874	4 856	3 918	564	876	2 267	4 997	16 181	13 452
III	54 650	46 219	3 877	768	12 442	388	3 368	6 434	3 455	7 052	4 853	3 471	548	719	2 083	5 192	16 417	11 038
IV	60 116	50 476	4 540	1 260	12 489	382	3 569	6 570	4 192	8 192	4 876	4 618	644	786	2 390	5 608	16 564	12 179
1999 I	55 010	45 095	4 415	952	12 225	520	3 808	5 927	3 888	6 549	4 789	2 098	540	856	2 785	5 658	16 980	11 632
II	55 107	45 172	3 976	927	12 435	694	3 836	5 682	3 948	6 292	4 917	2 737	520	829	2 686	5 628	:	14 806

	2720 Sonstige Dienstleistungen Saldo Mio. ECU			Other services net Mio ECU										Autres services solde Mio ECU				
	EU-15	EUR-11	B/L	DK	D	EL	E	F	IRL	I	NL	A	P	FIN	S	UK	US	JP
1997 II	5 483	-1 796	964	210	-1 034	789	-616	1 688	-1 791	-929	845	-616	-135	-172	75	6 205	13 269	-3 974
III	7 760	-351	1 059	183	-1 425	875	-578	1 682	-1 969	-166	921	385	-141	-119	-86	7 139	13 459	-3 668
IV	4 911	-2 750	926	405	-1 177	826	-670	1 401	-2 016	-631	529	-720	-179	-213	-66	6 496	13 072	-3 418
1998 I	4 317	-3 976	981	135	-2 744	680	-792	915	-2 493	-893	1 332	173	-294	-161	-264	7 742	13 704	-3 054
II	3 761	-4 215	669	-121	-1 752	805	-704	1 558	-2 465	-1 196	847	-794	-170	-208	-255	7 547	13 912	-5 172
III	4 926	-3 383	1 042	141	-1 140	532	-691	963	-2 732	-973	509	-128	-143	-90	-40	7 676	12 762	-3 250
IV	2 725	-4 329	668	-66	-1 679	712	-626	1 971	-3 439	-1 624	726	-18	-235	-73	-53	6 461	13 090	-5 021
1999 I	2 113	-4 948	941	159	-2 975	69	-774	768	-3 210	-1 242	1 117	730	-150	-153	-679	7 512	13 285	-3 285
II	3 631	-4 374	903	167	-2 112	-112	-696	1 161	-3 297	-1 441	213	1 124	-133	-96	-542	8 492	:	-7 170

ZAHLUNGSBILANZ
BALANCE OF PAYMENTS
BALANCE DES PAIEMENTS



	Leistungsbilanz und Vermögensübertragungen Einnahmen										Current and capital account credit					Compte courant et de capital crédit				
	EU-15	EUR-11	B/L	DK	D	EL	E	F	IRL	I	NL	A	P	FIN	S	UK	US	JP		
1997 II	723 706	547 736	55 260	18 582	151 854	5 268	40 716	98 720	15 700	83 230	58 585	21 370	10 323	11 978	26 398	125 722	264 794	150 370		
III	732 235	548 724	54 651	18 689	152 729	5 519	39 793	94 951	16 937	85 994	58 536	23 082	10 309	11 742	25 306	133 997	278 389	162 888		
IV	767 569	580 205	56 810	19 330	164 062	6 033	42 378	104 401	17 512	85 610	62 255	23 889	10 362	12 926	28 439	133 562	275 180	160 636		
1998 I	758 437	574 940	57 924	19 211	157 852	5 180	42 892	106 915	17 531	84 878	59 585	24 559	10 514	12 290	27 734	131 372	278 414	158 699		
II	769 626	586 635	59 605	18 076	164 086	5 880	43 584	107 953	18 596	86 486	59 979	23 359	10 376	12 611	27 813	131 222	274 024	142 257		
III	753 101	569 204	55 217	19 169	160 000	6 536	43 160	101 348	19 702	84 556	57 838	24 026	11 261	12 096	26 094	132 098	259 651	142 612		
IV	764 481	584 498	56 780	18 782	163 996	6 207	42 910	108 784	20 528	82 721	59 444	25 578	11 173	12 584	28 239	126 755	260 023	140 458		
1999 I	740 108	561 572	58 308	18 813	156 827	6 812	44 562	101 373	19 628	77 649	57 701	24 301	10 017	11 206	27 436	125 475	263 920	147 044		
II	787 276	599 381	57 591	18 887	171 456	7 924	46 341	106 951	21 038	85 954	62 303	24 871	10 727	12 149	28 883	132 201		147 304		

	Leistungsbilanz und Vermögensübertragungen Ausgaben										Current and capital account debit					Compte courant et de capital débit				
	EU-15	EUR-11	B/L	DK	D	EL	E	F	IRL	I	NL	A	P	FIN	S	UK	US	JP		
1997 II	694 202	520 488	52 288	18 317	150 242	5 883	38 607	88 879	15 456	76 972	53 275	23 268	10 841	10 660	25 080	124 434		129 615		
III	696 353	517 617	51 307	17 956	154 789	6 167	36 978	87 182	15 503	75 617	51 834	24 213	10 349	9 845	23 587	131 026		141 987		
IV	732 011	547 278	53 163	19 985	160 691	6 407	42 264	94 716	16 498	77 241	55 243	25 339	11 529	10 594	27 227	131 114	311 866	134 957		
1998 I	742 234	558 539	55 681	19 620	160 864	6 175	40 535	97 465	17 620	83 249	55 922	24 557	11 514	11 132	26 230	131 670		137 893		
II	747 614	562 984	56 792	18 836	162 139	6 355	42 410	99 819	18 444	79 803	54 934	25 353	12 118	11 172	27 225	132 214		117 195		
III	723 678	543 201	53 084	18 501	162 679	6 405	40 976	91 467	18 651	75 628	54 116	25 303	11 204	10 093	24 836	130 735	325 646	120 528		
IV	743 451	563 755	53 289	20 344	163 347	6 485	44 308	98 661	20 082	79 942	54 458	26 596	12 632	10 440	26 813	126 054		113 715		
1999 I	734 760	550 023	55 803	18 093	159 613	7 842	43 380	92 350	19 573	76 706	55 337	24 895	11 735	10 631	26 749	132 053		130 950		
II	776 366	583 694	54 793	18 175	169 762	8 937	47 181	99 179	20 640	81 714	60 667	26 441	12 625	10 692	28 886	136 674		124 147		

	Leistungsbilanz und Vermögensübertragungen Saldo										Current and capital account net					Compte courant et de capital solde				
	EU-15	EUR-11	B/L	DK	D	EL	E	F	IRL	I	NL	A	P	FIN	S	UK	US	JP		
1997 II	29 504	27 248	2 972	265	1 612	-615	2 109	9 841	244	6 258	5 310	-1 898	-518	1 318	1 318	1 288	-26 842	20 755		
III	35 882	31 107	3 344	733	-2 060	-648	2 815	7 769	1 434	10 377	6 702	-1 131	-40	1 897	1 719	2 971	-41 613	20 901		
IV	35 558	32 927	3 647	-655	3 371	-374	114	9 685	1 014	8 369	7 012	-1 450	-1 167	2 332	1 212	2 448	-36 686	25 679		
1998 I	16 203	16 401	2 243	-409	-3 012	-995	2 357	9 450	-89	1 629	3 663	2	-1 000	1 158	1 504	-298	-30 874	20 806		
II	22 012	23 651	2 813	-760	1 947	-475	1 174	8 134	152	6 683	5 045	-1 994	-1 742	1 439	588	-992	-46 518	25 062		
III	29 423	26 003	2 133	668	-2 679	131	2 184	9 881	1 051	8 928	3 722	-1 277	57	2 003	1 258	1 363	-65 995	22 084		
IV	21 030	20 743	3 491	-1 562	649	-278	-1 398	10 123	446	2 779	4 986	-1 018	-1 459	2 144	1 426	701	-52 223	26 743		
1999 I	5 348	11 549	2 505	720	-2 786	-1 030	1 182	9 023	55	943	2 364	-594	-1 718	575	687	-6 578	-52 958	16 094		
II	10 910	15 687	2 798	712	1 694	-1 013	-840	7 772	398	4 240	1 636	-1 570	-1 898	1 457	-3	-4 473		23 157		

ZAHLUNGSBILANZ
BALANCE OF PAYMENTS
BALANCE DES PAIEMENTS



	2724 Direktinvestitionen Saldo Mio. ECU																		
	Direct investment net Mio ECU																		
	Investissements directs solde Mio ECU																		
	EU-15	EUR-11	B/L	DK	D	EL	E	F	IRL	I	NL	A	P	FIN	S	UK	US	JP	
1997 II	-13 588	-14 824	1 855	-615	-8 110	871	-195	-3 549	728	-1 735	-3 094	-97	71	-698	683	297	-2 690	-6 351	
III	:	-10 393	1 944	-414	-5 796	:	-1 958	1 217	818	-3 425	-3 454	627	246	-612	-868	-22 449	960	-6 061	
IV	:	-20 273	374	-357	-2 355	:	-3 022	-8 486	-691	-1 338	-3 397	-23	44	-1 379	-2 373	-1 255	8 025	-3 903	
1998 I	-5 662	-16 895	-705	2 529	-2 711	525	-478	-3 634	836	-2 414	-6 751	288	-96	-1 230	-1 283	9 462	-12 603	-6 282	
II	-686	-5 792	2 228	-391	-5 488	239	-1 285	896	1 075	-5 145	2 334	1 024	-583	-848	1 644	3 614	-20 677	-5 050	
III	:	-20 914	-352	-125	-13 138	:	-3 194	-2 707	692	-1 172	-796	-308	237	-176	-279	-68	2 822	-1 771	
IV	:	-56 266	-5 440	-57	-38 501	:	-1 373	-5 787	-902	-1 283	-685	1 851	-579	-3 567	-2 901	-45 406	79 730	-5 958	
1999 I	-11 269	-18 753	-1 336	340	-10 717	152	-2 264	-2 592	186	-214	-335	320	-29	-1 772	2 193	4 799	-20 029	-3 542	
II	-121 216	-38 921	-2 801	-276	-12 304	202	-16 971	-13 457	892	4 664	-738	108	4	1 682	36 306	-118 527	:	-1 382	

	2725 Fehler und Auslassungen Saldo Mio. ECU																		
	Errors and omissions net Mio ECU																		
	Erreurs et omissions solde Mio ECU																		
	EU-15	EUR-11	B/L	DK	D	EL	E	F	IRL	I	NL	A	P	FIN	S	UK	US	JP	
1997 II	-2 138	2 527	-291	1 055	-7 028	-791	-1 117	2 844	1 731	5 127	-3 638	604	4 023	272	-2 804	-2 125	-25 775	-738	
III	:	-6 174	74	-1 036	12 597	:	-1 454	-7 359	954	-2 349	-2 997	32	-5 892	220	405	3 621	-26 848	9 889	
IV	:	-7 212	-23	-1 177	-842	:	-2 107	5 537	1 153	-3 961	-6 454	484	604	-1 603	-3 496	2 924	-65 254	7 285	
1998 I	-16 524	-18 800	-909	933	-13 286	-940	78	3 847	-405	-8 799	3 456	-663	-1 210	-909	-3 401	5 684	-233	6 835	
II	-32 785	-28 652	86	-269	-9 107	-1 038	-2 271	-2 325	929	-5 038	-7 705	-1 792	-295	-1 134	-2 417	-409	8 878	10 624	
III	:	-28 023	1 758	448	-6 300	:	-1 407	1 027	2 259	-8 282	-16 200	531	-499	-910	336	-1 063	37 997	-5 805	
IV	:	19 791	1 334	-1 493	10 303	:	-1 924	4 681	-1 920	-935	0 154	1 520	716	-2 138	-350	8 125	-35 591	-7 654	
1999 I	56 836	44 584	1 272	1 827	60 381	-371	-2 142	7 711	-93	947	-22 110	-504	-1 773	895	2 176	8 620	-19 075	-8 322	
II	-34 553	-30 561	461	-1 400	-21 200	-187	-1 535	1 135	1 499	1 648	-11 300	1 028	-730	-1 567	-1 416	-989	:	-3 681	

VOLKSWIRTSCHAFTLICHE GESAMTRECHNUNGEN ESVG 95
NATIONAL ACCOUNTS ESA 95
COMPTES NATIONAUX SEC 95

Bruttoinlandsprodukts – Volumenindex 1995 = 100	9
Gross domestic product – Volume index 1995 = 100	
Produit interieur brut – indice de volume 1995 = 100	

ARBEITSLOSIGKEIT
UNEMPLOYMENT
CHÔMAGE

Arbeitslosenquoten insgesamt – saisonbereinigt	12
Unemployment rates total – seasonally adjusted	
Taux de chômage total – désaisonnalisé	

INDUSTRIELLE PRODUKTION
INDUSTRIAL PRODUCTION
PRODUCTION INDUSTRIELLE

Industrielle Produktion – Industrie insgesamt (ohne Baugewerbe) – Trend – 1995 = 100	15
Industrial production – Total industry (excluding construction) – Trend – 1995 = 100	
Production industrielle – Ensemble de l'industrie sans bâtiment – Tendence – 1995 = 100	

VERBRAUCHERPREISINDEX
CONSUMER PRICES INDICES
INDICES DES PRIX À LA CONSOMMATION

Verbraucherpreisindizes – Gesamtindex – T/T-12 %	19
Consumer prices indices – General index – T/T-12 %	
Indices des prix à la consommation – Indice général – T/T-12 %	

WECHSELKURS
EXCHANGE RATES
TAUX DE CHANGE

Wechselkurs (Durchschnitt) – EUR und USD	23
Exchange rate (mean) – EUR and USD	
Taux de change (moyenne) – EUR et USD	

Umrechnungstabelle des Euro	25
Conversion table of the euro	
Table de conversion de l'euro	



VOLKSWIRTSCHAFTLICHE GESAMTRECHNUNGEN ESGV 95
NATIONAL ACCOUNTS ESA 95
COMPTES NATIONAUX SEC 95

01	VOLKSWIRTSCHAFTLICHE GESAMTRECHNUNGEN ESGV 95 NATIONAL ACCOUNTS ESA 95 COMPTES NATIONAUX SEC 95	
0101	Bruttoinlandsprodukt – Mrd. EUR – in Preisen von 1995 Gross domestic product – Billion EUR – Constant prices 1995 Produit intérieur brut – Mrd EUR – Prix constants 1995	31
0102	Veränderung des Bruttoinlandsprodukts – Volumen (T/T–1 %) Changes in gross domestic product – in volume (T/T–1 %) Évolution du produit intérieur brut – volume (T/T–1 %)	31
0103	Konsumausgaben der privaten Haushalte – Mrd. EUR – in Preisen von 1995 Household final consumption expenditure – Billion EUR – Constant prices 1995 Dépense de consommation finale des ménages – Mrd EUR – Prix constants 1995	32
0104	Veränderung des Konsumausgaben der privaten Haushalte – Volumen (T/T–1 %) Changes in household final consumption expenditure – in volume (T/T–1 %) Évolution de la dépense de consommation finale des ménages – volume (T/T–1 %)	32
0105	Konsumausgaben des Staates – Mrd. EUR – in Preisen von 1995 Government final consumption expenditure – Billion EUR – Constant prices 1995 Dépense de consommation finale des administrations publiques – Mrd EUR – Prix constants 1995	33
0106	Veränderung des Konsumausgaben des Staates – Volumen (T/T–1 %) Changes in the government final consumption expenditure – in volume (T/T–1 %) Évolution de la dépense de consommation finale des administrations publiques – volume (T/T–1 %)	33
0107	Bruttoanlageinvestitionen – Mrd. EUR – in Preisen von 1995 Gross fixed capital formation – Billion EUR – Constant prices 1995 Formation brute de capital fixe – Mrd EUR – Prix constants 1995	34
0108	Veränderung der Bruttoanlageinvestitionen – Volumen (T/T–1 %) Changes in gross fixed capital formation – in volume (T/T–1 %) Évolution de la formation brute de capital fixe – volume (T/T–1 %)	34
0109	Vorratsveränderungen und Nettozugang an Wertsachen – Mio. EUR – in Preisen von 1995 Changes in inventories and acquisitions less disposals of valuables – Mio EUR–Constant prices 1995 Variations de stocks et acquisitions moins cessions d'objets de valeur–Mio EUR–Prix constants 1995	35
0110	Vorratsveränderungen und Nettozugang an Wertsachen – Volumen – % des BIP Changes in inventories and acquisitions less disposals of valuables – in volume – % of GDP Variations de stocks et acquisitions moins cessions d'objets de valeur – volume – % du PIB	35
0111	Ausfuhr von Waren und Dienstleistungen – Mio. EUR – in Preisen von 1995 Exports of goods and services – Mio EUR – Constant prices 1995 Exportations de biens et services – Mio EUR – Prix constants 1995	36
0112	Veränderung der Ausfuhr von Waren und Dienstleistungen – Volumen (T/T–1 %) Changes in exports of goods and services – in volume (T/T–1 %) Évolution des exportations de biens et services – volume (T/T–1 %)	36
0113	Außenhandelsaldo – Mrd. EUR – in Preisen von 1995 External trade balance – Billion EUR – Constant prices 1995 Solde du commerce extérieur – Mrd EUR – Prix constants 1995	37
0114	Außenhandelsaldo – Volumen – % des BIP External trade balance – in volume – % of GDP Solde du commerce extérieur – volume – % du PIB	37

0115	Impliziter Deflator des Bruttoinlandsprodukts – 1995 = 100 – EUR Implicit deflator of gross domestic product – 1995 = 100 – EUR Déflateur implicite du produit intérieur brut – 1995 = 100 – EUR	38
0116	Impliziter Deflator des Bruttoinlandsprodukts – 1995 = 100 (nationale Währung) Implicit deflator of gross domestic product – 1995 = 100 (national currency) Déflateur implicite du produit intérieur brut – 1995 = 100 (monnaie nationale)	38
0117	Veränderung des impliziten Deflators des Bruttoinlandsprodukts – EUR Changes in the implicit deflator of gross domestic product – EUR Évolution du déflateur implicite du produit intérieur brut – EUR	39
0118	Veränderung des impliziten Deflators des Bruttoinlandsprodukts (nationale Währung) Changes in the implicit deflator of gross domestic product (national currency) Évolution du déflateur implicite du produit intérieur brut (monnaie nationale)	39
0119	Impliziter Deflator des inländischen privaten Verbrauchs – EUR – 1995 = 100 Implicit deflator of private final consumption – EUR – 1995 = 100 Déflateur implicite de la consommation nationale privée – EUR – 1995 = 100	40
0120	Impliziter Deflator des inländischen privaten Verbrauchs (nationale Währung) (T/T–1 %) Implicit deflator of private final consumption (national currency) (T/T–1 %) Déflateur implicite de la consommation nationale privée (monnaie nationale) (T/T–1 %)	40
0121	Veränderung des impliziten Deflators des inländischen privaten Verbrauchs – EUR – 1995 = 100 Changes in the implicit deflator of private national consumption – EUR – 1995 = 100 Évolution du déflateur implicite de la consommation nationale privée – EUR – 1995 = 100	41
0122	Veränderung des impliziten Deflators des inländischen privaten Verbrauchs (nationale Währung) Changes in the implicit deflator of private final consumption (national currency) Évolution du déflateur implicite de la consommation nationale privée (monnaie nationale)	41



BESCHÄFTIGUNG
EMPLOYMENT
EMPLOI

02	BESCHÄFTIGUNG EMPLOYMENT EMPLOI	
0201	Gesamtbevölkerung – 1 000 Total population – 1 000 Population totale – 1 000	45
0202	Zivile Erwerbspersonen insgesamt – 1 000 Civilian labour force – 1 000 Population active civile totale – 1 000	45
0203	Zivile Erwerbstätige insgesamt – 1 000 Civilian employment – 1 000 Emploi civil total – 1 000	45
0204	Zivile Arbeitnehmer insgesamt – 1 000 Number of civilian employees – 1 000 Emploi civil salarié total – 1 000	46
0205	Arbeitnehmer Landwirtschaft – 1 000 Number of employees in agriculture – 1 000 Emploi salarié agriculture – 1 000	46
0206	Arbeitnehmer Industrie – 1 000 Number of employees in industry – 1 000 Emploi salarié industrie – 1 000	46
0207	Arbeitnehmer Dienstleistungen – 1 000 Number of employees in services – 1 000 Emploi salarié services – 1 000	46

03	ABHÄNGIG BESCHÄFTIGTE EMPLOYEES EMPLOI SALARIÉ	
0301	Industrie insgesamt (ohne Baugewerbe) – 1995 = 100 Total industry (excluding construction) – 1995 = 100 Ensemble de l'industrie sans bâtiment – 1995 = 100	47
0302	Be- und verarbeitendes Gewerbe – 1995 = 100 Manufacturing – 1995 = 100 Industrie manufacturière – 1995 = 100	47
04	ABHÄNGIG BESCHÄFTIGTE NACH INDUSTRIE-HAUPTGRUPPEN EMPLOYEES BY INDUSTRIAL GROUPINGS EMPLOI SALARIÉ PAR REGROUPEMENTS INDUSTRIELS	
0401	Vorleistungsgüterindustrie – 1995 = 100 Intermediate goods industry – 1995 = 100 Industries des biens intermédiaires – 1995 = 100	48
0402	Investitionsgüterindustrie – 1995 = 100 Capital goods industry – 1995 = 100 Industries des biens d'investissement – 1995 = 100	48
0403	Industrie der dauerhaften Konsumgüter – 1995 = 100 Durable consumer goods industry – 1995 = 100 Industries des biens de consommation durables – 1995 = 100	49
0404	Industrie der nichtdauerhaften Konsumgüter – 1995 = 100 Non-durable consumer goods industry – 1995 = 100 Industries des biens de consommation non durables – 1995 = 100	49
05	ABHÄNGIG BESCHÄFTIGTE NACH AKTIVITÄTEN EMPLOYEES BY ACTIVITY EMPLOI SALARIÉ PAR ACTIVITÉ	
0501	Ernährungsgewerbe – 1995 = 100 Manufacture of food products and beverages – 1995 = 100 Industries alimentaires – 1995 = 100	50
0502	Textilgewerbe – 1995 = 100 Manufacture of textiles – 1995 = 100 Industrie textile – 1995 = 100	50
0503	Bekleidungsgewerbe – 1995 = 100 Manufacture of wearing apparel – 1995 = 100 Industrie de l'habillement et des fourrures – 1995 = 100	51
0504	Chemische Industrie – 1995 = 100 Manufacture of chemicals and chemical products – 1995 = 100 Industrie chimique – 1995 = 100	51
0505	Herstellung von Gummi- und Kunststoffwaren – 1995 = 100 Manufacture of rubber and plastic products – 1995 = 100 Industrie du caoutchouc et des plastiques – 1995 = 100	52
0506	Metallerzeugung und -bearbeitung – 1995 = 100 Manufacture of basic metals – 1995 = 100 Métallurgie – 1995 = 100	52
0507	Maschinenbau – 1995 = 100 Manufacture of machinery and equipment – 1995 = 100 Fabrication de machines et équipements – 1995 = 100	53
0508	Herstellung von Geräten der Elektrizitätserzeugung, -verteilung u. ä. – 1995 = 100 Manufacture of electrical machinery and apparatus – 1995 = 100 Fabrication de machines et appareils électriques – 1995 = 100	53

0509	Fahrzeugbau – 1995 = 100 Manufacture of transport equipment – 1995 = 100 Fabrication de matériels de transport – 1995 = 100	54
------	---	----



ARBEITSLOSIGKEIT
UNEMPLOYMENT
CHÔMAGE

06	ARBEITSLOSIGKEIT UNEMPLOYMENT CHÔMAGE	
0601	Arbeitslosenquoten insgesamt – saisonbereinigt Unemployment rates total – seasonally adjusted Taux de chômage total – désaisonnalisé	57
0602	Arbeitslosenquoten Männer – saisonbereinigt Unemployment rates men – seasonally adjusted Taux de chômage hommes – désaisonnalisé	57
0603	Arbeitslosenquoten Frauen – saisonbereinigt Unemployment rates women – seasonally adjusted Taux de chômage femmes – désaisonnalisé	58
0604	Arbeitslosenquoten unter 25 Jahren alle Personen – saisonbereinigt Unemployment rates of persons under 25 years old – seasonally adjusted Taux de chômage moins de 25 ans total – désaisonnalisé	58
0605	Arbeitslosenquoten Männer unter 25 Jahren – saisonbereinigt Unemployment rates of men under 25 years old – seasonally adjusted Taux de chômage hommes moins de 25 ans – désaisonnalisé	59
0606	Arbeitslosenquoten Frauen unter 25 Jahren – saisonbereinigt Unemployment rates of women under 25 years old – seasonally adjusted Taux de chômage femmes moins de 25 ans – désaisonnalisé	59



INDUSTRIE
INDUSTRY
INDUSTRIE

07	INDUSTRIELLE PRODUKTION INDUSTRIAL PRODUCTION PRODUCTION INDUSTRIELLE	
0701	Industrie insgesamt – 1995 = 100 Total industry – 1995 = 100 Ensemble de l'industrie – 1995 = 100	63
0702	Industrie insgesamt (ohne Baugewerbe) – 1995 = 100 Total industry (excluding construction) – 1995 = 100 Ensemble de l'industrie sans bâtiment – 1995 = 100	63
0703	Be- und verarbeitendes Gewerbe – 1995 = 100 Manufacturing – 1995 = 100 Industrie manufacturière – 1995 = 100	64
0704	Baugewerbe – 1995 = 100 Construction – 1995 = 100 Construction – 1995 = 100	64

08	PRODUKTION NACH INDUSTRIE-HAUPTGRUPPEN PRODUCTION BY INDUSTRIAL GROUPINGS PRODUCTION PAR REGROUPEMENTS INDUSTRIELS	
0801	Vorleistungsgüterindustrie – 1995 = 100 Intermediate goods industry – 1995 = 100 Industries des biens intermédiaires – 1995 = 100	65
0802	Investitionsgüterindustrie – 1995 = 100 Capital goods industry – 1995 = 100 Industries des biens d'investissement – 1995 = 100	65
0803	Gebrauchsgüterindustrie – 1995 = 100 Durable consumer goods industry – 1995 = 100 Industries des biens de consommation durables – 1995 = 100	66
0804	Verbrauchsgüterindustrie – 1995 = 100 Non-durable consumer goods industry – 1995 = 100 Industries des biens de consommation non durables – 1995 = 100	66
09	PRODUKTION NACH AKTIVITÄTEN PRODUCTION BY ACTIVITY PRODUCTION PAR ACTIVITÉ	
0901	Ernährungsgewerbe – 1995 = 100 Manufacture of food products and beverages – 1995 = 100 Industries alimentaires – 1995 = 100	67
0902	Textilgewerbe – 1995 = 100 Manufacture of textiles – 1995 = 100 Industrie textile – 1995 = 100	67
0903	Bekleidungsgewerbe – 1995 = 100 Manufacture of wearing apparel – 1995 = 100 Industrie de l'habillement et des fourrures – 1995 = 100	68
0904	Ledergewerbe – 1995 = 100 Tanning and dressing of leather – 1995 = 100 Industrie du cuir et de la chaussure – 1995 = 100	68
0905	Papiergewerbe – 1995 = 100 Manufacture of pulp, paper and paper products – 1995 = 100 Industrie du papier et du carton – 1995 = 100	69
0906	Chemische Industrie – 1995 = 100 Manufacture of chemicals and chemical products – 1995 = 100 Industrie chimique – 1995 = 100	69
0907	Herstellung von Gummi- und Kunststoffwaren – 1995 = 100 Manufacture of rubber and plastic products – 1995 = 100 Industrie du caoutchouc et des plastiques – 1995 = 100	70
0908	Metallerzeugung und -bearbeitung – 1995 = 100 Manufacture of basic metals – 1995 = 100 Métallurgie – 1995 = 100	70
0909	Erzeugung von Roheisen, Stahl und Ferrolegierungen (EGKS) – 1995 = 100 Manufacture of basic iron and steel (ECSC) – 1995 = 100 Sidérurgie (CECA) – 1995 = 100	71
0910	Maschinenbau – 1995 = 100 Manufacture of machinery and equipment – 1995 = 100 Fabrication de machines et équipements – 1995 = 100	71

0911	Herstellung von Geräten der Elektrizitätserzeugung, –verteilung u. ä. – 1995 = 100 Manufacture of electrical machinery and apparatus – 1995 = 100 Fabrication de machines et appareils électriques – 1995 = 100	72
0912	Fahrzeugbau – 1995 = 100 Manufacture of transport equipment – 1995 = 100 Fabrication de matériels de transport – 1995 = 100	72
0913	Energieversorgung – 1995 = 100 Electricity, gas, steam and hot water supply – 1995 = 100 Production et distribution d'électricité, de gaz et de chaleur – 1995 = 100	73
10	INDUSTRIELLER ERZEUGERPREISINDEX INDUSTRIAL PRODUCER PRICE INDEX INDICE DES PRIX À LA PRODUCTION INDUSTRIELLE	
1001	Industrie insgesamt (ohne Baugewerbe) – 1995 = 100 Total industry (excluding construction) – 1995 = 100 Ensemble de l'industrie sans bâtiment – 1995 = 100	74
1002	Be- und verarbeitendes Gewerbe – 1995 = 100 Manufacturing – 1995 = 100 Industrie manufacturière – 1995 = 100	74
1003	Vorleistungsgüterindustrie – 1995 = 100 Intermediate goods industry – 1995 = 100 Industries des biens intermédiaires – 1995 = 100	75
1004	Investitionsgüterindustrie – 1995 = 100 Capital goods industry – 1995 = 100 Industries des biens d'investissement – 1995 = 100	75
1005	Gebrauchsgüterindustrie – 1995 = 100 Durable consumer goods industry – 1995 = 100 Industries des biens de consommation durables – 1995 = 100	76
1006	Verbrauchsgüterindustrie – 1995 = 100 Non-durable consumer goods industry – 1995 = 100 Industries des biens de consommation non durables – 1995 = 100	76
1007	Ernährungsgewerbe – 1995 = 100 Manufacture of food products and beverages – 1995 = 100 Industries alimentaires – 1995 = 100	77
1008	Textilgewerbe – 1995 = 100 Manufacture of textiles – 1995 = 100 Industrie textile – 1995 = 100	77
1009	Bekleidungsgewerbe – 1995 = 100 Manufacture of wearing apparel – 1995 = 100 Industrie de l'habillement et des fourrures – 1995 = 100	78
1010	Ledergewerbe – 1995 = 100 Tanning and dressing of leather – 1995 = 100 Industrie du cuir et de la chaussure – 1995 = 100	78
1011	Papiergewerbe – 1995 = 100 Manufacture of pulp, paper and paper products – 1995 = 100 Industrie du papier et du carton – 1995 = 100	79
1012	Chemische Industrie – 1995 = 100 Manufacture of chemicals and chemical products – 1995 = 100 Industrie chimique – 1995 = 100	79

1013	Herstellung von Gummi- und Kunststoffwaren – 1995 = 100 Manufacture of rubber and plastic products – 1995 = 100 Industrie du caoutchouc et des plastiques – 1995 = 100	80
1014	Metallerzeugung und –bearbeitung – 1995 = 100 Manufacture of basic metals – 1995 = 100 Métallurgie – 1995 = 100	80
1015	Erzeugung von Roheisen, Stahl und Ferrolegierungen (EGKS) – 1995 = 100 Manufacture of basic iron and steel (ECSC) – 1995 = 100 Sidérurgie (CECA) – 1995 = 100	81
1016	Maschinenbau – 1995 = 100 Manufacture of machinery and equipment – 1995 = 100 Fabrication de machines et équipements – 1995 = 100	81
1017	Herstellung von Geräten der Elektrizitätserzeugung, –verteilung u. ä. – 1995 = 100 Manufacture of electrical machinery and apparatus – 1995 = 100 Fabrication de machines et appareils électriques – 1995 = 100	82
1018	Fahrzeugbau – 1995 = 100 Manufacture of transport equipment – 1995 = 100 Fabrication de matériels de transport – 1995 = 100	82
1019	Energieversorgung – 1995 = 100 Electricity, gas, steam and hot water supply – 1995 = 100 Production et distribution d'électricité, de gaz et de chaleur – 1995 = 100	83
11	LÖHNE WAGES AND SALARIES SALAIRES	
1101	Stundenlöhne Industrie – nominal – 1996 = 100 Hourly wages industry – nominal – 1996 = 100 Salaires horaires industrie – nominaux – 1996 = 100	84
1102	Stundenlöhne Industrie – real – 1996 = 100 Hourly wages industry – in real terms – 1996 = 100 Salaires horaires industrie – réels – 1996 = 100	84
	 ENERGIE ENERGY ÉNERGIE	
12	ENERGIE ENERGY ÉNERGIE	
1201	Steinkohleförderung – 1 000 t Coal production – 1 000 t Houille – production – 1 000 t	87
1202	Naturgasgewinnung – TJ Natural gas production – TJ Gaz naturel – production – TJ	87
1203	Rohölförderung – 1 000 t Crude oil production – 1 000 t Pétrole brut – production – 1 000 t	88
1204	Rohölverarbeitung in Raffinerien – 1 000 t Crude oil treated in refineries – 1 000 t Pétrole brut traité dans les raffineries – 1 000 t	88

1205	Elektrizität–Nettoerzeugung insgesamt – GWh Electricity – Total net production – GWh Électricité – production nette totale – GWh	89
1206	Bruttoinlandsverbrauch (alle Erzeugnisse) – 1 000 t RÖE Gross inland consumption (all products) – 1 000 toe Consommation intérieure brute (tous produits) – 1 000 tep	89
1207	Einfuhren insgesamt (alle Erzeugnisse) – 1 000 RÖE Total imports (all products) – 1 000 toe Importations totales (tous produits) – 1 000 tep	90
1208	Ausfuhren insgesamt (alle Erzeugnisse) – 1 000 RÖE Total exports (all products) – 1 000 toe Exportations totales (tous produits) – 1 000 tep	90



DIENSTLEISTUNGEN
SERVICES
SERVICES

13	EINZELHANDEL RETAIL TRADE COMMERCE DE DÉTAIL	
1301	Absatzvolumen des Einzelhandels – 1995 = 100 – saisonbereinigt Volume of retail sales – 1995 = 100 – seasonally adjusted Volume des ventes dans le commerce de détail – 1995 = 100 – désaisonné	93
1302	Absatzvolumen des Einzelhandels: Nahrungs–und Genußmittel – 1995 = 100 – saisonbereinigt Volume of retail sales: food, beverages and tobacco 1995 = 100 – seasonally adjusted Volume des ventes: alimentation, boissons, tabac – 1995 = 100 – désaisonné	93
1303	Absatzvolumen des Einzelhandels: Textilien, Bekleidung, Schuhe – 1995 = 100 Volume of retail sales: textile, clothing and footwear – 1995 = 100 Volume des ventes: textile, habillement et chaussures – 1995 = 100	94
1304	Absatzvolumen des Einzelhandels: Haushaltsartikel – 1995 = 100 Volume of retail sales: household equipment – 1995 = 100 Volume des ventes: produits d'équipement du ménage – 1995 = 100	94
1305	Erstzulassung von Privatfahrzeugen und Kombiwagen – 1995 = 100 First registration of private and commercial cars – 1995 = 100 Premières immatriculations des voitures particulières et commerciales – 1995 = 100	95
14	TOURISMUS TOURISM TOURISME	
1401	Übernachtungen von inländischen Gästen in Hotels und ähnlichen Betrieben Nights of residents in hotels and similar establishments Nuitées des résidents dans les hôtels et établissements assimilés	96
1402	Übernachtungen von nicht–inländischen Gästen in Hotels und ähnlichen Betrieben Nights of non–residents in hotels and similar establishments Nuitées des non – résidents dans les hôtels et établissements assimilés	96
1403	Übernachtungen von inländischen Gästen in ergänzenden Beherbergungsbetrieben Nights of residents in supplementary accomodation establishments Nuitées des résidents dans les établissements complémentaires	97
1404	Übernachtungen von nicht–inländischen Gästen in ergänzenden Beherbergungsbetrieben Nights of non–residents in supplementary accomodation establishments Nuitées des non – résidents dans les établissements complémentaires	97



LANDWIRTSCHAFTLICHE ERZEUGNISSE
AGRICULTURAL PRODUCTS
PRODUITS AGRICOLES

15	LANDWIRTSCHAFTLICHE ERZEUGNISSE AGRICULTURAL PRODUCTS PRODUITS AGRICOLES	
1501	Rind- und Kalbfleisch Schlachtungen – 1 000 t Schlachtgewicht Beef and veal slaughterings – 1 000 t carcass weight Viande bovine abattages – 1 000 t poids carcasse	101
1502	Schweinefleisch, Schlachtungen – 1 000 t Schlachtgewicht Pork slaughterings – 1 000 t carcass weight Viande porcine abattages – 1 000t poids carcasse	101
1503	Molkereibuttererzeugung – 1 000 t Dairy butter – production– 1 000 t Beurre de laiterie – production – 1 000 t	102
1504	Molkereibutter – Lagerbestände – 1 000 t Dairy butter – stocks – 1 000 t Beurre de laiterie – stocks – 1 000 t	102
1505	Magermilchpulvererzeugung – 1 000 t Skimmed milk powder – production – 1 000 t Lait écrémé en poudre – production – 1 000 t	103
1506	Magermilchpulver – Lagerbestände – 1000 t Skimmed milk powder – stocks – 1000 t Lait écrémé en poudre – stocks – 1000 t	103



AUßENHANDEL
EXTERNAL TRADE
COMMERCE EXTÉRIEUR

16	AUSSENHANDEL EXTERNAL TRADE COMMERCE EXTÉRIEUR	
1601	Ausfuhren insgesamt – Mio. ECU/EUR Total exports – Mio ECU/EUR Exportations totales – Mio ECU/EUR	106
1602	Einfuhren insgesamt – Mio. ECU/EUR Total imports – Mio ECU/EUR Importations totales – Mio ECU/EUR	106
1603	Handelsbilanz – Mio. ECU/EUR Total trade balances – Mio ECU/EUR Balances commerciales totales – Mio ECU/EUR	107
17	INTRA-EU HANDEL INTRA-EU TRADE COMMERCE INTRA-UE	
1701	Intra-EU-Versendungen – Mio. ECU/EUR Intra-EU dispatches – Mio ECU/EUR Expéditions intra-UE – Mio ECU/EUR	108
1702	Intra-EU-Eingänge – Mio. ECU/EUR Intra-EU arrivals – Mio ECU/EUR Arrivées intra-UE – Mio ECU/EUR	108
1703	Intra-EU-Handelsbilanz – Mio. ECU/EUR Intra-EU trade balances – Mio ECU/EUR Balances commerciales intra-UE – Mio ECU/EUR	109

18	EXTRA-EU HANDEL EXTRA-EU TRADE COMMERCE EXTRA-UE	
1801	Extra-EU-Ausfuhren – Mio. ECU/EUR Extra-EU exports – Mio ECU/EUR Exportations extra-UE – Mio ECU/EUR	110
1802	Extra-EU-Einfuhren – Mio. ECU/EUR Extra-EU imports – Mio ECU/EUR Importations extra-UE – Mio ECU/EUR	110
1803	Extra-EU-Handelsbilanz – Mio. ECU/EUR Extra-EU trade balances – Mio ECU/EUR Balances commerciales extra-UE – Mio ECU/EUR	111
19	AUSSENHANDEL NACH PARTNERLÄNDERN EXTERNAL TRADE BY PARTNER COUNTRY COMMERCE EXTÉRIEUR PAR PAYS PARTENAIRE	
1901	Ausfuhren nach den USA – Mio. ECU/EUR Exports to US – Mio ECU/EUR Exportations vers les États-Unis – Mio ECU/EUR	112
1902	Einfuhren aus den USA – Mio. ECU/EUR Imports from US – Mio ECU/EUR Importations depuis les États-Unis – Mio ECU/EUR	112
1903	Ausfuhren nach Japan – Mio. ECU/EUR Exports to Japan – Mio ECU/EUR Exportations vers le Japon – Mio ECU/EUR	113
1904	Einfuhren aus Japan – Mio. ECU/EUR Imports from Japan – Mio ECU/EUR Importations depuis le Japon – Mio ECU/EUR	113
1905	Ausfuhren in die Mittelmeerländer – Mio. ECU/EUR Exports to Mediterranean basin countries – Mio ECU/EUR Exportations vers les pays du bassin méditerranéen – Mio ECU/EUR	114
1906	Einfuhren aus den Mittelmeerländern – Mio. ECU/EUR Imports from Mediterranean basin countries – Mio ECU/EUR Importations depuis les pays du bassin méditerranéen – Mio ECU/EUR	114
1907	Ausfuhren in die OPEC-Staaten – Mio. ECU/EUR Exports to OPEC – Mio ECU/EUR Exportations vers les pays de l'OPEP – Mio ECU/EUR	115
1908	Einfuhren aus den OPEC-Staaten – Mio. ECU/EUR Imports from OPEC – Mio ECU/EUR Importations depuis les pays de l'OPEP – Mio ECU/EUR	115
1909	Ausfuhren in die NIC – Mio. ECU/EUR Exports to the NIC – Mio ECU/EUR Exportations vers les NPI – Mio ECU/EUR	116
1910	Einfuhren aus den NIC – Mio. ECU/EUR Imports from the NIC – Mio ECU/EUR Importations depuis les NPI – Mio ECU/EUR	116
1911	Ausfuhren in die AKP-Staaten – Mio. ECU/EUR Exports to the ACP countries – Mio ECU/EUR Exportations vers les pays ACP – Mio ECU/EUR	117
1912	Einfuhren aus den AKP-Staaten – Mio. ECU/EUR Imports from the ACP countries – Mio ECU/EUR Importations depuis les pays ACP – Mio ECU/EUR	117

1913	Ausfuhren in die lateinamerikanischen Staaten – Mio. ECU/EUR Exports to Latin American countries – Mio ECU/EUR Exportations vers les pays d'Amérique latine – Mio ECU/EUR	118
1914	Einfuhren aus den lateinamerikanischen Staaten – Mio. ECU/EUR Imports from Latin American countries – Mio ECU/EUR Importations depuis les pays d'Amérique latine – Mio ECU/EUR	118
1915	Ausfuhren in die MOEL – Mio. ECU/EUR Exports to the CEECS – Mio ECU/EUR Exportations vers les PECO – Mio ECU/EUR	119
1916	Einfuhren aus den MOEL – Mio. ECU/EUR Imports from the CEECS – Mio ECU/EUR Importations depuis les PECO – Mio ECU/EUR	119
20	HANDEL NACH WAREN TRADE BY PRODUCT COMMERCE INTRA-UE PAR PRODUIT	
2001	Nahrungs- und Genussmittel CTCl 0+1 – Versendungen – Mio. ECU/EUR Food, drink and tobacco CTCl 0+1 – Dispatches – Mio ECU/EUR Produits alimentaires, boissons et tabacs CTCl 0 + 1 – Expéditions – Mio ECU/EUR	120
2002	Nahrungs- und Genussmittel CTCl 0+1 – Eingänge – Mio. ECU/EUR Food, drink and tobacco CTCl 0+1 – Arrivals – Mio ECU/EUR Produits alimentaires, boissons et tabacs CTCl 0 + 1 – Arrivées – Mio ECU/EUR	120
2003	Nahrungs- und Genussmittel CTCl 0+1 – Ausfuhren – Mio. ECU/EUR Food, drink and tobacco CTCl 0+1 – Exports – Mio ECU/EUR Produits alimentaires, boissons et tabacs CTCl 0 + 1 – Exportations – Mio ECU/EUR	121
2004	Nahrungs- und Genussmittel CTCl 0+1 – Einfuhren -- Mio. ECU/EUR Food, drink and tobacco CTCl 0+1 – Imports – Mio ECU/EUR Produits alimentaires, boissons et tabacs CTCl 0 + 1 – Importations – Mio ECU/EUR	121
2005	Rohstoffe CTCl 2+4 – Versendungen – Mio. ECU/EUR Raw materials CTCl 2+4 – Dispatches – Mio ECU/EUR Matières premières CTCl 2 + 4 – Expéditions – Mio ECU/EUR	122
2006	Rohstoffe CTCl 2+4 – Eingänge – Mio. ECU/EUR Raw materials CTCl 2+4 – Arrivals – Mio ECU/EUR Matières premières CTCl 2 + 4 – Arrivées – Mio ECU/EUR	122
2007	Rohstoffe CTCl 2+4 – Ausfuhren – Mio. ECU/EUR Raw materials CTCl 2+4 – Exports – Mio ECU/EUR Matières premières CTCl 2 + 4 – Exportations – Mio ECU/EUR	123
2008	Rohstoffe CTCl 2+4 – Einfuhren – Mio. ECU/EUR Raw materials CTCl 2+4 – Imports – Mio ECU/EUR Matières premières CTCl 2 + 4 – Importations – Mio ECU/EUR	123
2009	Energie CTCl 3 – Versendungen – Mio. ECU/EUR Energy CTCl 3 – Dispatches – Mio ECU/EUR Énergie CTCl 3 – Expéditions – Mio ECU/EUR	124
2010	Energie CTCl 3 – Eingänge – Mio. ECU/EUR Energy CTCl 3 – Arrivals – Mio ECU/EUR Énergie CTCl 3 – Arrivées – Mio ECU/EUR	124
2011	Energie CTCl 3 – Ausfuhren – Mio. ECU/EUR Energy CTCl 3 – Exports – Mio ECU/EUR Énergie CTCl 3 – Exportations – Mio ECU/EUR	125
2012	Energie CTCl 3 – Einfuhren – Mio. ECU/EUR Energy CTCl 3 – Imports – Mio ECU/EUR Énergie CTCl 3 – Importations – Mio ECU/EUR	125

2013	Chemische Erzeugnisse CTCl 5 – Versendungen – Mio. ECU/EUR Chemicals CTCl 5 – Dispatches – Mio ECU/EUR Produits chimiques CTCl 5 – Expéditions – Mio ECU/EUR	126
2014	Chemische Erzeugnisse CTCl 5 – Eingänge – Mio. ECU/EUR Chemicals CTCl 5 – Arrivals – Mio ECU/EUR Produits chimiques CTCl 5 – Arrivées – Mio ECU/EUR	126
2015	Chemische Erzeugnisse CTCl 5 – Ausfuhren – Mio. ECU/EUR Chemicals CTCl 5 – Exports – Mio ECU/EUR Produits chimiques CTCl 5 – Exportations – Mio ECU/EUR	127
2016	Chemische Erzeugnisse CTCl 5 – Einfuhren – Mio. ECU/EUR Chemicals CTCl 5 – Imports – Mio ECU/EUR Produits chimiques CTCl 5 – Importations – Mio ECU/EUR	127
2017	Maschinen und Fahrzeuge CTCl 7 – Versendungen – Mio. ECU/EUR Machinery and transport equipment CTCl 7 – Dispatches – Mio ECU/EUR Machines et matériels de transport CTCl 7 – Expéditions – Mio ECU/EUR	128
2018	Maschinen und Fahrzeuge CTCl 7 – Eingänge – Mio. ECU/EUR Machinery and transport equipment CTCl 7 – Arrivals – Mio ECU/EUR Machines et matériels de transport CTCl 7 – Arrivées – Mio ECU/EUR	128
2019	Maschinen und Fahrzeuge CTCl 7 – Ausfuhren – Mio. ECU/EUR Machinery and transport equipment CTCl 7 – Exports – Mio ECU/EUR Machines et matériels de transport CTCl 7 – Exportations – Mio ECU/EUR	129
2020	Maschinen und Fahrzeuge CTCl 7 – Einfuhren – Mio. ECU/EUR Machinery and transport equipment CTCl 7 – Imports – Mio ECU/EUR Machines et matériels de transport CTCl 7 – Importations – Mio ECU/EUR	129
2021	Andere verschiedene Fertigwaren CTCl 6+8 – Versendungen – Mio. ECU/EUR Other manufactured articles CTCl 6+8 – Dispatches – Mio ECU/EUR Autres articles manufacturés CTCl 6 + 8 – Expéditions – Mio ECU/EUR	130
2022	Andere verschiedene Fertigwaren CTCl 6+8 – Eingänge – Mio. ECU/EUR Other manufactured articles CTCl 6+8 – Arrivals – Mio ECU/EUR Autres articles manufacturés CTCl 6 + 8 – Arrivées – Mio ECU/EUR	130
2023	Andere verschiedene Fertigwaren CTCl 6+8 – Ausfuhren – Mio. ECU/EUR Other manufactured articles CTCl 6+8 – Exports – Mio ECU/EUR Autres articles manufacturés CTCl 6 + 8 – Exportations – Mio ECU/EUR	131
2024	Andere verschiedene Fertigwaren CTCl 6+8 – Einfuhren – Mio. ECU/EUR Other manufactured articles CTCl 6+8 – Imports – Mio ECU/EUR Autres articles manufacturés CTCl 6 + 8 – Importations – Mio ECU/EUR	131

**VERBRAUCHERPREISE****CONSUMER PRICES****PRIX À LA CONSOMMATION**

21	HARMONISIERTE VERBRAUCHERPREISINDIZES HARMONISED INDICES OF CONSUMER PRICES INDICES HARMONISÉS DES PRIX À LA CONSOMMATION	
2101	Gesamtindex – 1996 = 100 HICP (all-items index) – 1996 = 100 Indice d'ensemble – 1996 = 100	135
2102	Nahrungsmittel und alkoholfreie Getränke – 1996 = 100 Food and non-alcoholic beverages – 1996 = 100 Produits alimentaires et boissons non alcoolisées – 1996 = 100	135

2103	Alkoholische Getränke und Tabak – 1996 = 100 Alcoholic beverages and tobacco – 1996 = 100 Boissons alcoolisées et tabac – 1996 = 100	136
2104	Bekleidung und Schuhe – 1996 = 100 Clothing and footwear – 1996 = 100 Articles d'habillement et articles chaussants – 1996 = 100	136
2105	Wohnung, Wasser, Elektrizität, Gas und andere Brennstoffe – 1996 = 100 Housing, water, electricity, gas and other fuels – 1996 = 100 Logement, eau, électricité, gaz et autres combustibles – 1996 = 100	137
2106	Hausrat und laufende Instandhaltung des Hauses – 1996 = 100 Furnishings, household equipment and maintenance of the house – 1996 = 100 Ameublement, équipement ménager et entretien courant de la maison – 1996 = 100	137
2107	Gesundheitspflege – 1996 = 100 Health – 1996 = 100 Santé – 1996 = 100	138
2108	Verkehr – 1996 = 100 Transport – 1996 = 100 Transports – 1996 = 100	138
2109	Nachrichtenübermittlung – 1996 = 100 Communications – 1996 = 100 Communications – 1996 = 100	139
2110	Freizeit und Kultur – 1996 = 100 Recreation and culture – 1996 = 100 Loisirs et culture – 1996 = 100	139
2111	Bildungswesen – 1996 = 100 Education – 1996 = 100 Enseignement – 1996 = 100	140
2112	Hotels, Cafés und Restaurants – 1996 = 100 Hotels, cafés and restaurants – 1996 = 100 Hôtels, cafés et restaurants – 1996 = 100	140
2113	Verschiedene Waren und Dienstleistungen – 1996 = 100 Miscellaneous goods and services – 1996 = 100 Autres biens et services – 1996 = 100	141



AGRARPREISINDIZES
INDICES OF AGRICULTURAL PRICES
INDICES DES PRIX AGRICOLES

22	ERZEUGERPREISE LANDWIRTSCHAFTLICHER PRODUKTE PRODUCER PRICES OF AGRICULTURAL PRODUCTS PRIX À LA PRODUCTION DE PRODUITS AGRICOLES	
2201	Output insgesamt – nominaler Index – 1990 = 100 Output total – nominal indices – 1990 = 100 Output total – indices nominaux – 1990 = 100	145
2202	Output insgesamt – deflationierter Index – 1990 = 100 Output total – deflated indices – 1990 = 100 Output total – indices déflatées – 1990 = 100	145
2203	Pflanzliche Erzeugnisse – deflationierter Index – 1990 = 100 Crop products – deflated indices – 1990 = 100 Produits végétaux – indices déflatées – 1990 = 100	146
2204	Tiere und tierische Erzeugnisse – deflationierter Index – 1990 = 100 Animals and animal products – deflated indices – 1990 = 100 Animaux et produits animaux – indices déflatées – 1990 = 100	146

23	EINKAUFSPREISE LANDWIRTSCHAFTLICHER BETRIEBSMITTEL PURCHASE PRICES OF THE MEANS OF AGRICULTURAL PRODUCTION PRIX D'ACHAT DES MOYENS DE PRODUCTION	
2301	Input insgesamt (I+II) – nominaler Index – 1990 = 100 Input total (I+II) – nominal indices – 1990 = 100 Input total (I + II) – indices nominaux – 1990 = 100	147
2302	Input insgesamt (I+II) – deflationierter Index – 1990 = 100 Input total (I+II) – deflated indices – 1990 = 100 Input total (I+II) – indices déflatées – 1990 = 100	147
2303	Waren und Dienstleistungen des laufenden landwirtschaftlichen Verbrauchs (I) – 1990 = 100 Goods and services currently consumed in agriculture (I) – 1990 = 100 Biens et services de consommation courante de l'agriculture (I) – 1990 = 100	148
2304	Waren und Dienstleistungen landwirtschaftlicher Investitionen (II) – 1990 = 100 Goods and services contributing to agricultural investment (II) – 1990 = 100 Biens et services concourant aux investissements de l'agriculture (II) – 1990 = 100	148
	FINANZSTATISTIKEN FINANCIAL STATISTICS STATISTIQUES FINANCIÈRES	
24	WECHSELKURSE EXCHANGE RATES TAUX DE CHANGE	
2401	Wechselkurs (Durchschnitt) – 1 EUR = ... Exchange rate (mean) – EUR 1 = ... Taux de change (moyenne) – 1 EUR = ...	151
2402	Wechselkurs (Durchschnitt) – 1 USD = ... Exchange rate (mean) – USD 1 = ... Taux de change (moyenne) – 1 USD = ...	151
2403	Nominaler effektiver Wechselkurs (Durchschnitt) – 1990 = 100 Index of nominal effective exchange rates (mean) – 1990 = 100 Taux de change effectif nominal (moyenne) – 1990 = 100	152
2404	Realer effektiver Wechselkurs (Durchschnitt) – 1990 = 100 Index of real effective exchange rates (mean) – 1990 = 100 Taux de change effectif réel (moyenne) – 1990 = 100	152
25	ZINSSÄTZE UND GELDVOLUMEN INTEREST RATES AND MONEY SUPPLY TAUX D'INTÉRÊT ET MASSE MONÉTAIRE	
2501	Tagesgeldsatz (Durchschnitt) – % Day-to-day money rate (mean) – % Taux de l'argent au jour le jour (moyenne) – %	153
2502	Referenzzinssatz der Zentralbank (Periodenende) – % Central bank reference rate (end of period) – % Taux de référence de la Banque centrale (fin de période) – %	153
2503	Dreimonatsgeld (Durchschnitt) – % Three-month money market rate (mean) – % Taux d'intérêt du marché monétaire à trois mois (moyenne) – %	154
2504	Leihzinssätze der Handelsbanken (Durchschnitt) – % Commercial bank lending rate (mean) – % Taux d'emprunt auprès des banques commerciales (moyenne) – %	154

2505	Einlagenzinssätze der Handelsbanken (Durchschnitt) – % Commercial bank deposit rate (mean) – % Taux de dépôt auprès des banques commerciales (moyenne) – %	155
2506	Geldvolumen: M1 (Periodenende) – T/T–12 % Money supply: M1 (end of period) – T/T–12 % Disponibilités monétaires: M1 (fin de période) – T/T–12 %	155
2507	Geldvolumen: M2 (Periodenende) – T/T–12 % Money supply: M2 (end of period) – T/T–12 % Disponibilités monétaires: M2 (fin de période) – T/T–12 %	156
2508	Geldvolumen: M3 (Periodenende) – T/T–12 % Money supply: M3 (end of period) – T/T–12 % Disponibilités monétaires: M3 (fin de période) – T/T–12 %	156
26	AKTIENKURSE UND RENDITE SHARE PRICES AND YIELDS COURS DES ACTIONS ET RENDEMENTS	
2601	Börsenkapitalisierung – Mrd. EUR Market capitalisation – Mrd EUR Capitalisation boursière – Mrd EUR	157
2602	Aktienkursindex (Durchschnitt) – 1995 = 100 Index of share prices (mean) – 1995 = 100 Indice du cours des actions (moyenne) – 1995 = 100	157
2603	Anleihen des öffentlichen Sektors, Rendite – % Yield on fixed interest government bond – % Obligations du secteur public, rendement – %	158



**ZAHLUNGSBILANZ
BALANCE OF PAYMENTS
BALANCE DES PAIEMENTS**

27	ZAHLUNGSBILANZ BALANCE OF PAYMENTS BALANCE DES PAIEMENTS	
2701	Leistungsbilanz Current account Compte des transactions courantes	161
2702	Waren Goods Biens	161
2703	Dienstleistungen Services Services	161
2704	Einkommen Income Revenus	162
2705	Laufende Übertragungen Current transfers Transferts courants	162

2706	Waren – Einnahmen – Mio. ECU Goods – credit – Mio ECU Biens – crédit – Mio ECU	163
2707	Waren – Ausgaben – Mio. ECU Goods – debit – Mio ECU Biens – débit – Mio ECU	163
2708	Waren – Saldo – Mio ECU Goods – net – Mio ECU Biens – solde – Mio ECU	163
2709	Dienstleistungen – Einnahmen – Mio. ECU Services – credit – Mio ECU Services – crédit – Mio ECU	164
2710	Dienstleistungen – Ausgaben – Mio. ECU Services – debit – Mio ECU Services – débit – Mio ECU	164
2711	Dienstleistungen – Saldo – Mio. ECU Services – net – Mio ECU Services – solde – Mio ECU	164
2712	Verkehr – Einnahmen – Mio. ECU Transport – credit – Mio ECU Transport – crédit – Mio ECU	165
2713	Verkehr – Ausgaben – Mio. ECU Transport – debit – Mio ECU Transport – débit – Mio ECU	165
2714	Verkehr – Saldo – Mio. ECU Transport – net – Mio ECU Transport – solde – Mio ECU	165
2715	Reisen – Einnahmen – Mio. ECU Travel – credit – Mio ECU Voyages – crédit – Mio ECU	166
2716	Reisen – Ausgaben – Mio. ECU Travel – debit – Mio ECU Voyages – débit – Mio ECU	166
2717	Reisen – Saldo – Mio. ECU Travel – net – Mio ECU Voyages – solde – Mio ECU	166
2718	Sonstige Dienstleistungen – Einnahmen – Mio. ECU Other services – credit – Mio ECU Autres services – crédit – Mio ECU	167
2719	Sonstige Dienstleistungen – Ausgaben – Mio. ECU Other services – debit – Mio ECU Autres services – débit – Mio ECU	167
2720	Sonstige Dienstleistungen – Saldo – Mio. ECU Other services – net – Mio ECU Autres services – solde – Mio ECU	167

2721	Leistungsbilanw und Vermögensübertragungen – Einnahmen Current and capital account – credit Compte courant et de capital – crédit	168
2722	Leistungsbilanw und Vermögensübertragungen – Ausgaben Current and capital account – debit Compte courant et de capital – débit	168
2723	Leistungsbilanw und Vermögensübertragungen – Saldo Current and capital account – net Compte courant et de capital – solde	168

2724	Direktinvestitionen – Saldo – Mio ECU Direct investment – net – Mio ECU Investissements directs – solde – Mio ECU	169
2725	Fehler und Auslassungen – Saldo – Mio ECU Errors and omissions – net – Mio ECU Erreurs et omissions – solde – Mio ECU	169

Informationen zur Methodologie können bei folgenden Personen angefordert werden:
 Information on methodology can be obtained from the following persons:
 Des informations sur la méthodologie peuvent être obtenues auprès des personnes suivantes:

Volkswirtschaftliche Gesamtrechnungen

National accounts Comptes nationaux	Gian – Luigi MAZZI (B2) Roberto BARCELLAN (B2)
Beschäftigung Employment Emploi	Ana FRANCO (E1) Günter SCHAEFER (D3)
Arbeitslosigkeit Unemployment Chômage	André PERSENAIRE (E1)
Industrie Industry Industrie	Günter SCHAEFER (D3)
Löhne Wages and salaries Salaires	Veijo Ismo RITOLA (E1)
Energie Energy Énergie	Peter TAVOULARIDIS (F4)
Einzelhandel Retail trade Commerce de détail	Günter SCHAEFER (D3)
Tourismus Tourism Tourisme	Sofia ERIKSSON (D2)
Landwirtschaftliche Erzeugnisse Agricultural products Produits agricoles	Francis WEILER (F2)
Außenhandel External trade Commerce extérieur	Tim ALLEN (C4)
Verbraucherpreise Consumer prices Prix à la consommation	Carsten OLLSSON (B3)
Agrarpreisindizes Indices of agricultural prices Indices des prix agricoles	Garry MAHON (F1)
Finanzstatistiken Financial statistics Statistiques financières	Olivier DELOBBE (B4) Sheldon WARTON – WOODS (B4)
Zahlungsbilanz Balance of payments Balance des paiements	Maurizio CAPACCIOLI (B5) Nikos CHRYSANTHOU (B5)

Weitere Informationen über Eurostat und seine Produkte können bei folgender Stelle angefordert werden:
Further information on Eurostat and its products can be obtained from the following addresses:
De plus amples informations concernant Eurostat et ses produits peuvent être obtenues aux adresses suivantes :

Data Shop Eurostat Brussels

Planistat Belgique
124 rue du Commerce
Handelsstraat 124
B-1000 Bruxelles / Brüssels
Tel. (32-2) 234 67 50
Fax: (32-2) 234 67 51
E-mail:datashop@planistat.be

Data Shop Eurostat Madrid

INE
Paseo de la Castellana 183
Oficina 009
Entrada por Estévañez Calderón
E - 28046 Madrid
Tel. (34-91) 583 91 67
Fax: (34-91) 579 71 20
E-mail:datashop.eurostat@ine.es

Data Shop Eurostat Milano

ISTAT
Ufficio Regionale per la Lombardia
Via Fieno 3
I-20123Milano
Tel. (39-02) 8061 32460
Fax: (39-02) 8061 32304
E-mail: Mileuro@tin.it

Eurostat Data Shop Lisboa

INE / Servico de Difusão
Av. António José de Almeida, 2
P-1000-043Lisboa
Tel. (35 1) 218 42 61 00
Fax: (35 1) 218 42 63 64
E-mail: data.shop@ine.pt

Data Shop Statistics Stockholm

Karlavägen 100
Box 24 300
S-104 51 Stockholm
Tel. (46-8) 5069 48 01
Fax: (46-8) 5069 48 99
E-mail: info@scb.se
<http://www.scb.se/info/datashop/eudatashop.asp>

Eurostat Data Shop Oslo

Statistik sentralbyrå
Bibliotek og infomasjonssenteret
Kongensgt.6
P.B. 8131, dep.
N-0033 Oslo
Tel. (47-22) 86 46 43
Fax: (47-22) 86 45 04
E-mail: datashop@ssb.no

Eurostat Data Shop København

Sejrøgade 11
DK - 2100 København Ø
Tel. (45-39) 17 30 30
Fax: (45-39) 17 30 03
E-mail: bib@dst.dk

Data Shop Eurostat Paris

INSEE Info Service
195, rue de Bercy
Tour Gamma A
F-75582 Paris Cedex 12
Tél. (33-1) 53 17 88 44
Fax: (33-1) 53 17 88 22
E-mail: datashop@insee.fr

Data Shop Eurostat Luxembourg

BP 453
L - 2014 Luxembourg
4, rue A. Weicker
L-2721 Luxembourg
Tél. (352) 43 35 22 51
Fax: (352) 43 35 22 21
E-mail: dslux@eurostat.datashop.lu

Eurostat Data Shop Tilastokirjasto

Postiosoite: PL 2B
00022 Tilastokeskus
Käyntiosoite: Työpajakatu 13 B, 2 krs
Helsinki
Tel. (35 89) 17 34 22 21
Fax: (35 89) 17 34 22 79
E-mail: datashop.tilastokeskus@tilastokeskus.fi

Eurostat Data Shop London

ONS Sales Office
Office for national statistics
1 Drummond Gate
UK - London SW1V 2QQ
Tel. (44-20) 75 33 56 76
Fax: (44-1633) 81 27 62
E-mail: eurostat.datashop@ons.gov.uk

Eurostat Data Shop Zürich

Statistisches Amt des Kantons Zürich
Bleicherweg 5
CH-8090 Zürich
Tel. (41 1) 225 12 12
Fax: (41 1) 225 12 99
E-mail: datashop@zh.ch

Eurostat datashop Berlin

Statistisches Bundesamt - Berlin
Otto-Braun-Straße70-72
D-10178 Berlin
Tel. (49-30) 23 24 64 27/28
Fax: (49-30) 23 24 64 30
E-mail: datashop@statistik-bund.de

Data Shop Eurostat Roma

ISTAT
Centro di Informazione Statistica - Sede di Roma
Via Cesare Balbo 11a
I - 00184 Roma
Tel. (39-06) 46 73 31 02/06
Fax: (39-06) 46 73 31 01/07
E-mail: dipdiff@istat.it

Eurostat Data Shop Voorburg

P.O. Box 4000
NL-2270 JM Voorburg
Tel. (31-70) 337 49 00
Fax: (31-70) 337 59 84

Eurostat Data Shop Helsinki

Tilastokirjasto
PL 2B
00022 Tilastokeskus
Työpajakatu 13 B, 2 krs Helsinki
Tel. (35 89) 17 34 22 21
Fax: (35 89) 17 34 22 79
E-mail: datashop.tilastokeskus@tilastokeskus.fi

Eurostat Data Shop Durham

Electronic Data Extractions,
enquiries & advice
R.CADE - Unit 1L
Montjoy Research Center
University of Durham
UK - Durham DH1 3SW
Tel. (44-191) 374 73 50
Fax: (44-191) 384 49 71
E-mail: r-cade@dur.ac.uk

Eurostat Data Shop New York

Haver Analytics
60 East 42nd Street
Suite 3310
USA - New York, NY 10165
Tél. (1-212) 986 93 00
Fax: (1-212) 986 58 57
E-mail: eurodata@haver.com

Adresse internet d'Eurostat
<http://europa.eu.int/eurostat.html>

DE Statistik kurzgefaßt

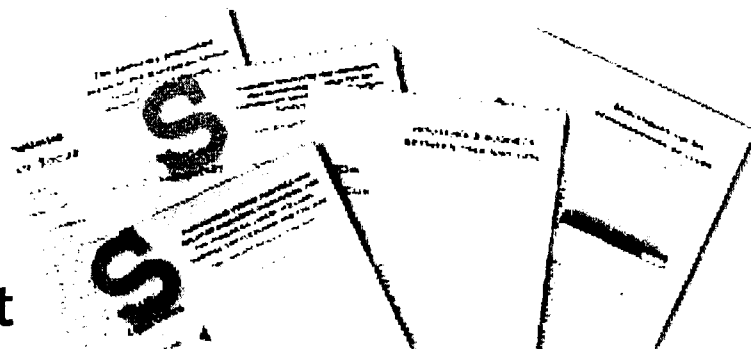

„Statistik kurzgefaßt“: Wissen, verstehen und auf sicherer Grundlage entscheiden anhand von:

- ★ harmonisierten, zuverlässigen und vergleichbaren Daten für alle Mitgliedstaaten der Europäischen Union,
- ★ klaren und präzisen Kommentaren und Analysen,
- ★ leichtverständlichen Abbildungen und Karten.

Die Preise können bei den Data-Shop-Vertriebsstellen angefragt werden (Verzeichnis am Ende der Veröffentlichung).

EN Statistics in focus

Statistics in focus: find out, understand and decide in confidence with:

- ★ harmonized, reliable and comparable data;
- ★ clear and concise comments and analyses;
- ★ charts and maps easy to understand.

Prices on request from the Data Shop network (see end of the publication).

FR Statistiques en bref

Statistiques en bref: trouver, comprendre et décider, en confiance, grâce à:

- ★ des données harmonisées, fiables et comparables;
- ★ des commentaires clairs et concis;
- ★ des graphiques ou à des cartes.

Pour connaître les prix, s'adresser au réseau de Data Shops (voir à la fin de la publication).

DE Eurostat-Schlüsseldaten
Das Europa von heute verstehen, um für das Europa von morgen zu planen

New Cronos:

Diese Datenbank umfaßt über 160 Millionen makroökonomische und sozialstatistische Daten. Sie wurde geschaffen, um den Entscheidungsträgern qualitativ hochwertige statistische Daten zur Verfügung zu stellen.

Comext:

die Datenbank für die Statistik über den Außenhandel der EU und den Handel zwischen den Mitgliedstaaten. Zu finden sind 11 000 Erzeugnisse jährlich für alle Partnerländer (etwa 250).

Für weitere Informationen wenden Sie sich an das Data-Shop-Vertriebsnetz oder die Internet-Site von Eurostat (<http://europa.eu.int/eurostat.html>).

EN Eurostat essentials
Understand today's Europe to anticipate the future better

New Cronos:

More than 160 million items of data in this macroeconomic and social database are available to all those who need high-quality statistical information for decision-making.

Comext:

the database for statistics on the European Union's external trade and trade between Member States. 11000 products by year are covered with all partner countries (more or less 250).

For further information, contact the Eurostat Data Shop network or visit us on the Internet at: <http://europa.eu.int/eurostat.html>

FR L'essentiel de l'actualité statistique européenne
Comprendre l'Europe d'aujourd'hui pour mieux anticiper l'avenir

New Cronos:

plus de 160 millions de données dans cette base de données macroéconomique et sociale créée à l'intention de tous ceux qui ont besoin d'informations statistiques de haute qualité pour prendre des décisions.

Comext:

la base de données des statistiques sur le commerce extérieur de l'Union européenne et les échanges entre les États membres. Couvre 11 000 produits échangés chaque année avec tous les pays partenaires (environ 250).

Pour plus d'informations, veuillez contacter le réseau de Data Shops d'Eurostat ou consulter notre site Internet (<http://europa.eu.int/eurostat.html>).

Kostenlose Informationsquellen

Free information sources

Sources d'information gratuites.....

★ *Statistische Referenzen* — Kurzinformationen zu den Produkten und Diensten von Eurostat (Jahresabonnement/4 Ausgaben). Ich möchte dieses kostenlose Produkt erhalten in:

Statistical references — the information letter on Eurostat products and services (yearly subscription/ 4 issues).

I would like to receive this free product in:

Références statistiques — La note d'information sur les produits et services d'Eurostat (abonnement annuel/4 numéros)

Je voudrais recevoir ce produit gratuit en:

DE EN FR

★ *Eurostat-Minikatalog* — Eurostats-Referenzkatalog. Ich möchte dieses kostenlose Produkt erhalten in:

Eurostat Mini guide — Eurostat's reference catalogue. I would like to receive this free product in:

Mini-guide Eurostat — Catalogue de référence d'Eurostat. Je voudrais recevoir ce produit gratuit en:

DE EN FR

★ *Begegnung in Zahlen* — eine Kurzfassung des Jahrbuchs von Eurostat. Ich möchte dieses kostenlose Produkt erhalten in (¹):

Facts through figures — A summary of the Eurostat Yearbook. I would like to receive this free product in (¹):

Des chiffres pour se connaître — Une synthèse de l'annuaire Eurostat. Je voudrais recevoir ce produit gratuit en (¹):

ES DA DE EL FI EN FR IT NL PT FI SV IS NO

(¹) Solange Vorrat reicht — As long as stock lasts — Dans la limite des stocks disponibles

Herr/MR/M. Frau/MRS/MME MS/MLLE (Bitte Blockschrift verwenden/Please use block capitals/veuillez écrire en lettres capitales)

Name/Name/Nom: _____ Vorname/Forename/Prénom: _____

Firma/Firm/Société: _____ Abteilung/Department /Service: _____

Adresse/Address/Adresse: _____

PLZ/Postcode/Code postal: _____

Stadt/City/Ville: _____ Land /Country/Pays: _____

Tel./Tél. _____ Fax _____ E-Mail: _____

In welchem Bereich sind Sie tätig:

- Bildung und Ausbildung
- Europäische Einrichtung
- Politik (Botschaft, Ministerium, Verwaltung)
- Außereuropäischer Statistikdienst
- Private Verwendung
- Unternehmen
- Informationsanbieter (Informationsdienst, Medien, Beratung, Buchhandlung, Bibliothek ...)
- Europäischer Statistikdienst
- Sonstiges (bitte genauer angeben): _____

Please indicate your market sector:

- Education/Training
- European institution
- Politics (embassy, ministry, administration)
- Non-European statistics service
- Private user
- Enterprise
- Information brokerage (information service, media, consultancy, bookshop, library, etc.)
- European statistics service
- Other (please specify): _____

Veillez indiquer votre secteur d'activité:

- éducation/formation
- institutions européennes
- politique (ambassade, ministère, administration)
- service statistique non européen
- utilisateur privé
- entreprise
- courtage d'informations (service d'information, média, consultant, librairie, bibliothèque...)
- service statistique européen
- autre(s) (veuillez préciser): _____

ORT: _____

DATUM: _____

UNTERSCHRIFT: _____

PLACE: _____

DATE: _____

SIGNATURE: _____

LIEU: _____

DATE: _____

SIGNATURE: _____

Bitte an den Data Shop oder die Verkaufsstelle Ihrer Wahl zurückschicken.
Weitere Informationen finden sich auf der Internet-Site unter <http://europa.eu.int/eurostat.html>

To be returned to the Data Shop or sales office of your choice.
Please do not hesitate to visit our Internet site at: <http://europa.eu.int/eurostat.html> should you require further information.

À renvoyer à un Data Shop ou au bureau de vente de votre choix.
N'hésitez pas à visiter notre site Internet pour toute demande d'information <http://europa.eu.int/eurostat.html>

..... Eurostat Data Shops

BELGIQUE/BELGIË

Eurostat Data Shop
Bruxelles / Brussel
Planistat Belgique
124 Rue du Commerce
Handelsstraat 124
B-1000 Bruxelles/Brussel
Tel. (32-2)-234 67 50
Fax (32-2)-234 67 51
E-mail: datashop@planistat.be

DANMARK

Danmarks Statistik
Bibliotek og Information
Eurostat Data Shop
Sejrøgade 11
DK - 2100 KØBENHAVN Ø
Tel. (45-39) 17 30 30
Fax (45-39) 17 30 03
E-mail: bib@dst.dk

DEUTSCHLAND

Statistisches Bundesamt
Eurostat Data Shop Berlin
Otto-Braun-Straße 70-72
D - 10178 BERLIN
Tel. (49-30)-2324 6427/28
Fax (49-30)-2324 6430
E-mail:
datashop@statistik-bund.de

ESPAÑA

INE
Eurostat Data Shop
Paseo de la Castellana 183
Oficina 009
Entrada por Estébanez
Calderón
E - 28046 MADRID
Tel. (34-91)-583 91 67
Fax (34-91)-579 71 20
E-mail:
datashop.eurostat@ine.es

FRANCE

INSEE Info Service
Eurostat Data Shop
195, rue de Bercy
Tour Gamma A
F - 75582 PARIS CEDEX 12
Tel. (33-1)-53 17 88 44
Fax (33-1)-53 17 88 22
E-mail: datashop@insee.fr

ITALIA — ROMA

ISTAT — Centro di Informazione
Statistica — Sede di Roma
Eurostat Data Shop
Via Cesare Balbo 11a
I - 00184 ROMA
Tel. (39-06)-46 73 31 02/06
Fax (39-06)-46 73 31 01/07
E-mail: dipdiff@istat.it

ITALIA — MILANO

ISTAT — Ufficio Regionale per la
Lombardia
Eurostat Data Shop
Via Fieno 3
I - 20123 MILANO
Tel. (39-02)-8061 32 460
Fax (39-02)-8061 32 304
E-mail: Mileuro@tin.it

LUXEMBOURG

Eurostat Data Shop Luxembourg
BP 453
L - 2014 LUXEMBOURG
4, rue A. Weicker
L - 2721 LUXEMBOURG
Tel. (352) 43 35 22-51
Fax (352)-43 35 22 221
E-mail:
dslux@eurostat.datashop.lu

NEDERLAND

Statistics Netherlands
Eurostat Data Shop - Voorburg
po box 4000
NL - 2270 JM VOORBURG
Tel. (31-70)-337 49 00
Fax (31-70)-337 59 84
E-mail: datashop@cbs.nl

PORTUGAL

Eurostat Data Shop Lisboa
INE / Serviço de Difusão
Av. António José de Almeida, 2
P - 1000-043 LISBOA
Tel. (351 21) 842 61 00
Fax (351 21) 842 63 64
E-mail: data.shop@ine.pt

SUOMI/FINLAND

Statistics Finland
Eurostat Data Shop Helsinki
Tilastokirjasto
PL 2B
00022 Tilastokeskus
Työpajakatu 13 B, 2 krs,
Helsinki
Tel. (358 9)-1734 22 21
Fax (358 9)-1734 22 79
E-mail: datashop.tilastokeskus@
tilastokeskus.fi
Internet:
<http://www.tilastokeskus.fi/tk/k/k/datashop.html>

SVERIGE

Statistics Sweden
Information service
Eurostat Data Shop
Karlavägen 100
Box 24 300
S - 104 51 STOCKHOLM
Tel. (46-8)-5069 48 01
Fax (46-8)-5069 48 99
E-mail: infoservice@scb.se
URL: [http://www.scb.se/info/
datashop/eudatashop.asp](http://www.scb.se/info/datashop/eudatashop.asp)

UNITED KINGDOM

Eurostat Data Shop
Enquiries & advice and publica-
tions
Office for National Statistics
Customers and Electronic
Services
Unit B1/05
1 Drummond Gate
UK - LONDON SW1V 2QQ
Tel. (44-171)-533 56 76
Fax (44-1633)-81 27 62
E-mail:
eurostat.datashop@ons.gov.uk

Electronic Data Extractions,
enquiries & advice
r.cade

1L Mountjoy Research Centre
University of Durham
UK-Durham DH1 3SW
Tel. (44-191) 374 7350
Fax (44-191) 384 4971
E-mail: r-cade@dur.ac.uk
Internet: [http://www-
rcade.dur.ac.uk](http://www-rcade.dur.ac.uk)

NORGE

Statistics Norway
Library and Information Centre
Eurostat Data Shop
Kongens gate 6
P.O.Box 8131 Dep.
N-0033 OSLO
Tel: (47-22) 86 46 43
Fax: (47-22) 86 45 04
E-mail: Datashop@ssb.no

SCHWEIZ/SUISSE/SVIZZERA

Statistisches Amt des Kantons
Zürich
Eurostat Data Shop
Bleicherweg 5
CH-8090 Zürich
Tel. (41 1) 225 12 12
Fax (41 1) 225 12 99
E-mail: datashop@zh.ch
Internet:
<http://www.zh.ch/statistik>

UNITED STATES OF AMERICA

Haver Analytics
Eurostat Data Shop
60 East 42nd Street
Suite 3310
NEW YORK, NY 10165
Tel. (1-212)-986 9300
Fax (1-212)-986 5857
E-mail: eurodata@haver.com

EUROSTAT HOMEPAGE

www.europa.eu.int/comm/eurostat/

MEDIA SUPPORT

EUROSTAT

(Nur für Journalisten —
only for professional journalists —
seulement pour les journalistes
professionnels)
Postanschrift — Postal address —
Adresse postale:
Bâtiment Jean Monnet
L-2920 LUXEMBOURG
Bâtiment Bech — A3/48
5, rue Alphonse Weicker
L-2721 Luxembourg
Tel. (352) 43 01-33408
Fax (352) 43 01-32649
E-Mail: media.support@cec.eu.int

BELGIQUE/BELGIE Jean De Lannoy Avenue du Roi 202/Koningslaan 202 B-1190 Bruxelles/Brussel Tel. (32-2) 538 43 08 Fax (32-2) 538 08 41 E-mail: jean.de.lannoy@infoboard.be URL: http://www.jean-de-lannoy.be La librairie européenne/De Europese Boekhandel Rue de la Loi 244/Wetsstraat 244 B-1040 Bruxelles/Brussel Tel. (32-2) 295 26 39 Fax (32-2) 735 08 60 E-mail: mail@libeurop.be URL: http://www.libeurop.be Moniteur belge/Belgisch Staatsblad Rue de Louvain 40-42/Leuvenseweg 40-42 B-1000 Bruxelles/Brussel Tel. (32-2) 552 22 11 Fax (32-2) 511 01 84	OSTERREICH Manz'sche Verlags- und Universitätsbuchhandlung GmbH Kohlmarkt 16 A-1014 Wien Tel. (43-1) 53 16 11 00 Fax (43-1) 53 16 11 67 E-Mail: bestellen@manz.co.at URL: http://www.manz.at/index.htm PORTUGAL Distribuidora de Livros Bertrand Ld.ª Grupo Bertrand, SA Rua das Terras dos Vales, 4-A Apartado 60037 P-2700 Amadora Tel. (351-1) 495 90 50 Fax (351-1) 496 02 55 Imprensa Nacional-Casa da Moeda, EP Rua Marquês Sá da Bandeira, 16-A P-1050 Lisboa Codex Tel. (351-1) 353 03 99 Fax (351-1) 353 02 94 E-mail: del.incm@mail.telepac.pt URL: http://www.incm.pt SUOMI/FINLAND Akateeminen Kirjakauppa/Akademiska Bokhandeln Koskuskatu 1/Centralgatan 1 PL/PB 128 FIN-00101 Helsinki/Helsingfors P./Itn (358-9) 121 44 18 F./fax (358-9) 121 44 35 Sähköposti: akatilaus@akateeminen.com URL: http://www.akateeminen.com SVERIGE BTJ AB Traktorvägen 11 S-221 82 Lund Tf n (46-46) 18 00 00 Fax (46-46) 30 79 47 E-post: btjeu-pub@btj.se URL: http://www.btj.se UNITED KINGDOM The Stationery Office Ltd International Sales Agency 51 Nine Elms Lane London SW8 5DR Tel. (44-171) 873 90 90 Fax (44-171) 873 84 83 E-mail: ipa.enquiries@theso.co.uk URL: http://www.the-stationery-office.co.uk ÍSLAND Bokabud Larusar Blóndal Skólavörðustíg, 2 IS-101 Reykjavík Tel. (354) 551 56 50 Fax (354) 552 55 60 NORGE Swets Norge AS Ostenjoveien 18 Boks 6512 Etterstad N-0606 Oslo Tel. (47-22) 97 45 00 Fax (47-22) 97 45 45 SCHWEIZ/SUISSE/SVIZZERA Euro Info Center Schweiz c/o OSEC Stampfenbachstraße 85 PF 492 CH-8035 Zürich Tel. (41-1) 365 53 15 Fax (41-1) 365 54 11 E-mail: eics@osec.ch URL: http://www.osec.ch/eics B@LGARIJA Europress Euromedia Ltd 59, blvd Vitosha BG-1000 Sofia Tel. (359-2) 980 37 66 Fax (359-2) 980 42 30 E-mail: Milena@mbox.cit.bg ČESKÁ REPUBLIKA ÚSIS NIS-prodejna Havelkova 22 CZ-130 00 Praha 3 Tel. (420-2) 24 23 14 86 Fax (420-2) 24 23 11 14 E-mail: nkposp@dec.nis.cz URL: http://usisicr.cz CYPRUS Cyprus Chamber of Commerce and Industry PO Box 1455 CY-1509 Nicosia Tel. (357-2) 66 95 00 Fax (357-2) 66 10 44 E-mail: demetrap@ccci.org.cy EESTI Eesti Kaubandus-Tööstuskoda (Estonian Chamber of Commerce and Industry) Toom-Kooli 17 EE-0001 Tallinn Tel. (372) 646 02 44 Fax (372) 646 02 45 E-mail: einlo@koda.ee URL: http://www.koda.ee	HRVATSKA Meditrade Ltd Pavla Hatza 1 HR-10000 Zagreb Tel. (385-1) 481 94 11 Fax (385-1) 481 94 11 MAGYARORSZAG Euro Info Service Európa Ház Margitsziget PO Box 475 H-1396 Budapest 62 Tel. (36-1) 350 80 25 Fax (36-1) 350 90 32 E-mail: euroinfo@mail.mataw.hu URL: http://www.euroinfo.hu/index.htm MALTA Miller Distributors Ltd Malta International Airport PO Box 25 Luqa LOA 05 Tel. (356) 66 44 88 Fax (356) 67 67 99 E-mail: gwirth@usa.net POLSKA Ars Polona Krakowskie Przedmieście 7 Skr. pocztowa 1001 PL-00-950 Warszawa Tel. (48-22) 826 12 01 Fax (48-22) 826 62 40 E-mail: ars_pol@bevy.hsn.com.pl ROMÂNIA Euromedia Str. G-ral Berthelot Nr 41 RO-70749 Bucuresti Tel. (40-1) 315 44 03 Fax (40-1) 314 22 86 ROSSIYA CEEC 60-Jetiya Oktyabrya Av. 9 117312 Moscow Tel. (7-095) 135 52 27 Fax (7-095) 135 52 27 SLOVAKIA Centrum VTI SR Nám. Slobody, 19 SK-81223 Bratislava Tel. (421-7) 54 41 83 64 Fax (421-7) 54 41 83 64 E-mail: europ@tbb1.silk.stuba.sk URL: http://www.silk.stuba.sk SLOVENIJA Gospodarski Vestnik Dunajska cesta 5 SLO-1000 Ljubljana Tel. (386) 613 09 16 40 Fax (386) 613 09 16 45 E-mail: europ@gvestnik.si URL: http://www.gvestnik.si TURKIYE Dünya Infotel AS 100. Yil Mahallesi 34440 TR-80050 Baglarci-Istanbul Tel. (90-212) 629 46 89 Fax (90-212) 629 46 27 E-mail: infotel@dunya-gazete.com.tr AUSTRALIA Hunter Publications PO Box 404 3067 Abbotsford, Victoria Tel. (61-3) 94 17 53 61 Fax (61-3) 94 19 71 54 E-mail: jpdavies@ozemail.com.au CANADA Les éditions La Liberté Inc. 3020, chemin Sainte-Foy G1X 3V Sainte-Foy, Quebec Tel. (1-418) 658 37 63 Fax (1-800) 567 54 49 E-mail: liberte@mediom.qc.ca Renouf Publishing Co. Ltd 5369 Chemin Canotek Road Unit 1 K1J 9J3 Ottawa, Ontario Tel. (1-613) 745 26 65 Fax (1-613) 745 76 60 E-mail: order.dept@renoufbooks.com URL: http://www.renoufbooks.com EGYPT The Middle East Observer 41 Sherif Street Cairo Tel. (20-2) 392 69 19 Fax (20-2) 393 97 32 E-mail: malouda@meobserver.com.eg URL: http://www.meobserver.com.eg INDIA EBIC India 3rd Floor, Y. B. Chavan Centre Gen. J. Bhosale Marg. 400 021 Mumbai Tel. (91-22) 282 60 64 Fax (91-22) 285 45 64 E-mail: ebic@giastm01.vsnl.net.in URL: http://www.ebicindia.com	ISRAEL ROY International 41, Mishmar Hayarden Street PO Box 13056 61130 Tel Aviv Tel. (972-3) 649 94 69 Fax (972-3) 648 60 39 E-mail: royil@netvision.net.il URL: http://www.royint.co.il Sub-agent for the Palestinian Authority: Index Information Services PO Box 19502 Jerusalem Tel. (972-2) 627 16 34 Fax (972-2) 627 12 19 JAPAN PSI-Japan Asahi Sanbancho Plaza #206 7-1 Sanbancho, Chiyoda-ku Tokyo 102 Tel. (81-3) 32 34 69 21 Fax (81-3) 32 34 69 15 E-mail: books@psi-japan.co.jp URL: http://www.psi-japan.com MALAYSIA EBIC Malaysia Level 7, Wisma Hong Leong 18 Jalan Perak 50450 Kuala Lumpur Tel. (60-3) 262 62 98 Fax (60-3) 262 61 98 E-mail: ebic-kl@mol.net.my MEXICO Mundi Prensa Mexico, SA de CV Rio Pánuco No 141 Colonia Cuauhtémoc MX-06500 Mexico, DF Tel. (52-5) 533 56 58 Fax (52-5) 514 67 99 E-mail: 101545.2361@compuserve.com PHILIPPINES EBIC Philippines 19th Floor, PS Bank Tower Sen. Gil J. Puyat Ave. cor. Tindalo St. Makati City Metro Manila Tel. (63-2) 759 66 80 Fax (63-2) 759 66 90 E-mail: eccpcom@globe.com.ph URL: http://www.eccp.com SRI LANKA EBIC Sri Lanka Trans Asia Hotel 115 Sir chittampalam A. Gardiner Mawatha Colombo 2 Tel. (94-1) 074 71 50 78 Fax (94-1) 44 87 79 E-mail: ebicst@itmin.com THAILAND EBIC Thailand 29 Vanissa Building, 8th Floor Soi Chidlom Ploenchit 10330 Bangkok Tel. (66-2) 655 06 27 Fax (66-2) 655 06 28 E-mail: ebicbkk@ksc15.th.com URL: http://www.ebicbkk.org UNITED STATES OF AMERICA Bernan Associates 4611-F Assembly Drive Lanham MD20706 Tel. (1-800) 274 44 47 (toll free telephone) Fax (1-800) 865 34 50 (toll free fax) E-mail: query@bernan.com URL: http://www.bernan.com ANDERE LÄNDER/OTHER COUNTRIES/ AUTRES PAYS Bitte wenden Sie sich an ein Büro Ihrer Wahl/ Please contact the sales office of your choice/ Veuillez vous adresser au bureau de vente de votre choix Office for Official Publications of the European Communities 2, rue Mercier L-2985 Luxembourg Tel. (352) 29 29-42455 Fax (352) 29 29-42758 E-mail: info-into@opoc.ccc.be URL: http://eur-op.eu.int
--	--	--	--

Preis in Luxemburg (ohne MwSt.) • Price (excluding VAT) in Luxembourg • Prix au Luxembourg (TVA exclue):
Einzelpreis • Single copy • Prix par numéro: EUR 20
Abonnement • Subscription: EUR 180



AMT FÜR AMTLICHE VERÖFFENTLICHUNGEN DER EUROPÄISCHEN GEMEINSCHAFTEN
OFFICE FOR OFFICIAL PUBLICATIONS OF THE EUROPEAN COMMUNITIES
OFFICE DES PUBLICATIONS OFFICIELLES DES COMMUNAUTÉS EUROPÉENNES

L-2985 Luxembourg